

Unverkäufliches
Freiexemplar

STATISTISCHE BERICHTE



Herausgeber: Statistisches Bundesamt / Wiesbaden

Arb.-Nr. II/10/21

Erschienen am 28. Mai 1953

INTERNATIONALE MONATZAHLEN

April 1953

Erläuterungen zu den Tabellen

Änderungen ergaben sich dieses Mal nur in der Tabelle "Index des Aussenhandelsvolumens": Auf Grund nunmehr vorliegender Originalquellen konnten die entsprechenden Reihen für Japan - umbasiert von Originalbasis 1934-1936 = 100 - aufgenommen werden.

Ausserdem ist eine Revision der Importzahlen Grossbritanniens (und Nordirland) zu beachten. Die neue Reihe bezieht sich auf die Gesamteinfuhr des Landes im Gegensatz zu dem bisher veröffentlichten Index, der nur die Gesamteinfuhr abzüglich Wiederausfuhr berücksichtigte.

Für folgende Sondertabellen liegen neue Angaben vor:

Gesundheitswesen

Heil- und Pflegepersonal sowie Anzahl der Betten in Krankenanstalten

Unterricht und Bildung

Rundfunkstationen
Rundfunkteilnehmer
Ausgaben von Tageszeitungen

Industrie

Produktion Steine und Erden
Herstellung von Zement, Mauerziegeln und Dachziegeln
Gewinnung von Dachschiefer und Asbest
Herstellung von Eisenbahnfahrzeugen

Bau- und Wohnungswesen

Anzahl der Wohnungseinheiten
Nach Grösse und Ausstattung
Nach Nutzungsdichte

Verkehr

Bestand an Eisenbahnfahrzeugen
Luftverkehr, Flug- und Passagierkilometer; Fracht- und Posttonnenkilometer

Inhalt

Das Inhaltsverzeichnis enthält jeweils alle in den Berichten des laufenden Kalenderjahres veröffentlichten Tabellen.

X an der Seitenzahl kennzeichnet die Tabellen des vorliegenden Berichtes.

	Bericht	Seite	Erscheinungs- folge
Vorbemerkung	April 1953	5 ^X	monatl.
<u>Graphische Darstellungen</u>			
Weltproduktion	März 1953	6	vj.
Internationale Wirtschaftskurven	April 1953	6 ^X	monatl.
S O N D E R T A B E L L E N			
<u>Volkswirtschaftliche Gesamtrechnungen</u>			
Zahlungsbilanzen des Auslandes (OEEC-Länder, USA und Lateinamerika) ..	März 1953	10	einm.
<u>Gesundheitswesen</u>			
Heil- und Pflegepersonal sowie Anzahl der Betten in Krankenanstalten.	April 1953	9 ^X	"
<u>Unterricht und Bildung</u>			
Rundfunkstationen	"	11 ^X	"
Rundfunkteilnehmer	"	11 ^X	"
Ausgabe von Tageszeitungen	"	10 ^X	"
<u>Land-, Forst-, Viehwirtschaft und Fischerei</u>			
Index der landwirtschaftlichen Produktion	Februar 1953	8	"
Anbauflächen und Erträge			
Weizen	"	9	"
Roggen	Januar 1953	7	"
Hafer	"	8	"
Gerste	Februar 1953	10	"
Kartoffeln	"	11	"
Reis (ungeschalt)	Januar 1953	9	"
Erdnüsse	"	10	"
Apfel	"	11	"
Bananen (Ausfuhr von Bananen)	"	12	"
Kaffee	"	13	"
Kakao	"	14	"
Tee	"	15	"
Tabak	"	16	"
Herstellung von Trockenobst	Februar 1953	12	"
Vienbestand			
Schweine	"	13	"
Milcherzeugung und Herstellung von Molkerelerzeugnissen	"	15	"
Gewinnung von Fleisch	Januar 1953	17	"
Weinerzeugung	"	18	"
Rohzucker (Erzeugung, Einfuhr, Ausfuhr, Lagerbestände, Verbrauch) ...	Februar 1953	16	"
Fangergebnisse der Fischerei			
Fischanlandungen	"	17	"
<u>Industrie und Energiewirtschaft</u>			
Produktion ausgewählter Erzeugnisse			
Zinnerze (Zn-Inhalt) und Gewinnung von Zinn	März 1953	16	"
Gewinnung von Naturkautschuk	"	17	"
Gewinnung von künstlichem Kautschuk	"	17	"
Gewinnung von Kautschuk aus Abfällen	"	18	"
Industrieller Verbrauch von Kautschuk	"	18	"
Produktion Steine und Erden			
Herstellung von Zement	April 1953	13 ^X	"
Herstellung von Mauerziegeln	"	13 ^X	"
Herstellung von Dachziegeln	"	14 ^X	"
Gewinnung von Dachschiefer	"	14 ^X	"
Gewinnung von Asbest	"	14 ^X	"
Künstliche Düngemittel (Erzeugung und Verbrauch)			
Stickstoff (berechnet auf N)	Januar 1953	19	"
Kali-Düngesalze (berechnet auf K ₂ O)	"	21	"
Phosphorsäure (berechnet auf P ₂ O ₅)	"	22	"
Rohphosphat (Gewinnung)	"	23	"
Schädlingsbekämpfungsmittel			
DDT (Dichlordiphenyltrichloräthan)	"	24	"
Arsenhaltige Schädlingsbekämpfungsmittel (As ₂ O ₃)	"	25	"
Kupferhaltige Schädlingsbekämpfungsmittel (C.S.)	"	27	"
Schwefelhaltige Schädlingsbekämpfungsmittel (S.D.)	"	28	"
Hexachlorocyclohexan (HCH)	"	29	"
Herstellung von Eisenbahnfahrzeugen	April 1953	15 ^X	"
<u>Bau- und Wohnungswesen</u>			
Anzahl der Wohnungseinheiten			
Nach Grösse und Ausstattung	"	16 ^X	"
Nach Nutzungsdichte	"	19 ^X	"

Verkehr

Registrierte Kraftfahrzeuge	Februar 1953	20	einm.
Bestand an Eisenbahnfahrzeugen	April 1953	21 ^x	"
Luftverkehr, Flug- und Passagierkilometer, Fracht- und Posttonnen- kilometer	"	23 ^x	"
Handelsschiffbau	Januar 1953	30	"

LAUFENDE TABELLEN

Weltproduktion

Elektrizität, Brenn- und Kohstoffe	MAI 1953	19	vj.
--	----------	----	-----

Beschäftigung und Arbeitslosigkeit

Index der Beschäftigten in der verarbeitenden Industrie	"	20	"
Arbeitslose	"	21	"

Industrie und Energiewirtschaft

Index der industriellen Produktion	April 1953	25 ^x	monatl.
Produktion ausgewählter Erzeugnisse			
Steinkohlenförderung	"	26 ^x	"
Eisenerzförderung	"	27 ^x	"
Roheisenerzeugung	"	28 ^x	"
Rohstahlerzeugung	"	29 ^x	"
Gewinnung von Blei	"	30 ^x	"
Gewinnung von Zink	"	30 ^x	"
Erdölförderung	"	31 ^x	"
Elektrizitätserzeugung	"	32 ^x	"
Gaserzeugung (Gewinnung von Naturgas und Gaserzeugung in Gaswerken) ..	"	33 ^x	"

Handel

Aussenhandel, Ein- und Ausfuhrwerte	"	34 ^x	"
Index des Aussenhandelsvolumens	"	38 ^x	"

Verkehr

Eisenbahngüterverkehr, Betriebsnettotonnenkilometer	"	39 ^x	"
---	---	-----------------	---

Geld- und Kreditwesen

Internationale Devisenkurse	"	40 ^x	"
-----------------------------------	---	-----------------	---

Preise

Index der Grosshandelspreise	"	41 ^x	"
Index der Grundstoffpreise	"	42 ^x	"
Preisindexziffer der Lebenshaltung	"	43 ^x	"

Löhne

Wochen- und Stundenverdienste in der Industrie	"	45 ^x	"
--	---	-----------------	---

Anhang

Masse und Gewichte	"	46 ^x	"
--------------------------	---	-----------------	---

Abkürzungen und Zeichen

DM	=	Deutsche Mark	vH	=	vom Hundert
\$	=	Dollar	vT	=	vom Tausend
£	=	Pfund Sterling	Ø	=	Durchschnitt
Mill.	=	Millionen	VWG	=	Bundesgebiet ohne Rheinland-Pfalz, Baden, Württemberg-Hohenzollern und Lindau
Mrd.	=	Milliarden			
cbm	=	Kubikmeter	vj.	=	vierteljährlich
kWh	=	Kilowattstunde	hj.	=	halbjährlich
kW	=	Kilowatt	einm.	=	einmalig (im Kalenderjahr)
-	an Stelle einer Zahl	=	Nichts (Null)		
O	an Stelle einer Zahl	=	Mehr als Nichts, aber weniger als die Hälfte der kleinsten Einheit, die in der Tabelle zur Darstellung gebracht werden kann.		
.	an Stelle einer Zahl	=	Angabe nicht möglich, weil eine Vergleichbarkeit der Zahlen nicht gegeben ist oder die tatsächlichen Voraussetzungen für die Fragestellung nicht zutreffen		
...	an Stelle einer Zahl	=	Angaben liegen nicht vor.		

Abweichungen in den Summen durch Runden der Zahlen.

Vorbemerkung

Die Internationalen Monatszahlen enthalten aus der Fülle des ausländischen statistischen Materials diejenigen Zahlenreihen, die für die aussenwirtschaftlichen Beziehungen der Bundesrepublik von besonderer Bedeutung sind oder wichtige Anhaltspunkte für einen Vergleich der Entwicklung der deutschen Wirtschaft mit der des Auslandes bieten.

Als Quelle dienen die vom Statistischen Amt der Vereinten Nationen für das "Monthly Bulletin of Statistics" ausgewählten Serien sowie die statistischen Veröffentlichungen der der UN angeschlossenen internationalen Körperschaften (FAO, International Monetary Fund usw.). Die Zahlen werden soweit möglich nach den vorliegenden Originalquellen der betreffenden Länder ergänzt und laufend - ohne besondere Kennzeichnung - nach dem neuesten Stand berichtigt.

Hinsichtlich der Benutzung der Monatszahlen ist darauf hinzuweisen, daß die Angaben für die einzelnen Länder untereinander nicht immer restlos vergleichbar sind. Durch Fußnoten ist auf wesentliche Unterschiede in der Methode, die die Vergleichbarkeit der Länderergebnisse beeinträchtigen, und auf sonstige Besonderheiten einzelner Reihen aufmerksam gemacht. Im Rahmen des verfügbaren Raumes ist es leider nicht möglich, eine eingehendere oder gar erschöpfende Beschreibung des methodischen Aufbaues der einzelnen Reihen zu bringen. Benutzern der Internationalen Monatszahlen, die sich hierfür interessieren, stehen jedoch im Statistischen Bundesamt - Abt. II Referat 13 "Auslandsstatistik" - nähere Unterlagen, die in erster Linie entsprechenden Zusammenstellungen der UN entstammen, zur Einsichtnahme zur Verfügung.

Grundsätzliche Änderungen innerhalb der Reihe, die den zeitlichen Vergleich beeinträchtigen, sind durch einen Querstrich in der Zahlenreihe angedeutet.

INTERNATIONALE WIRTSCHAFTSKURVEN (Monatsdurchschnitte)

— Bundesrepublik Deutschland — Frankreich ○ Großbritannien - - - - - USA

INDEX DER INDUSTRIELLEN PRODUKTION (1950 = 100)

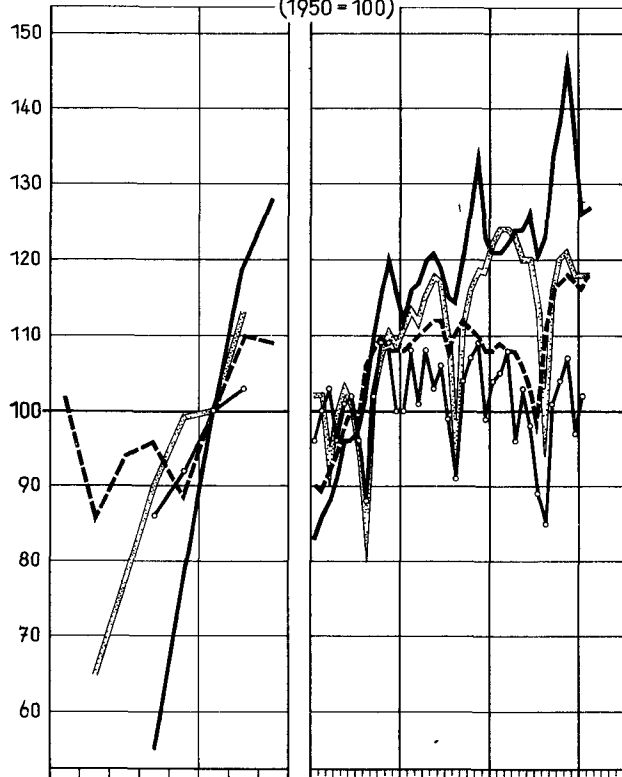

STEINKOHLENFÖRDERUNG ¹⁾

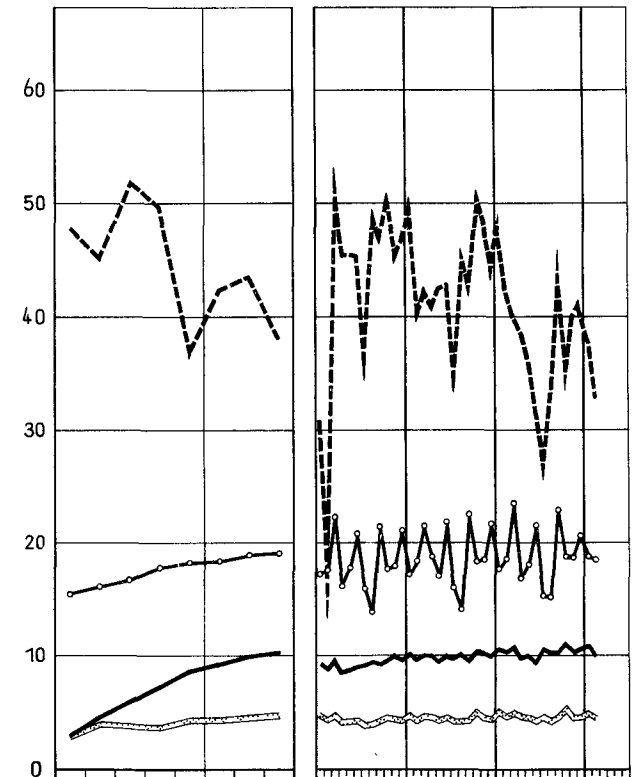

ROHEISENERZEUGUNG ¹⁾

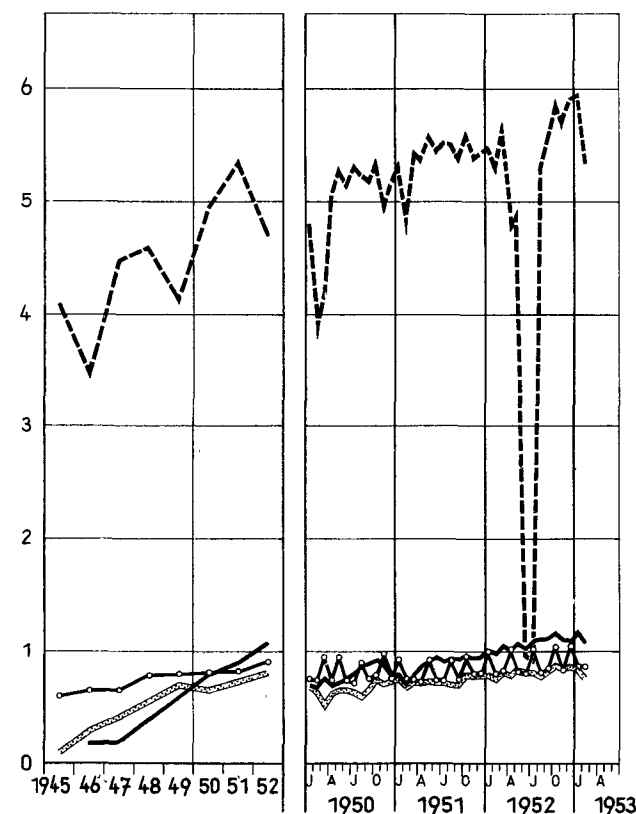

ROHSTAHLERZEUGUNG ¹⁾

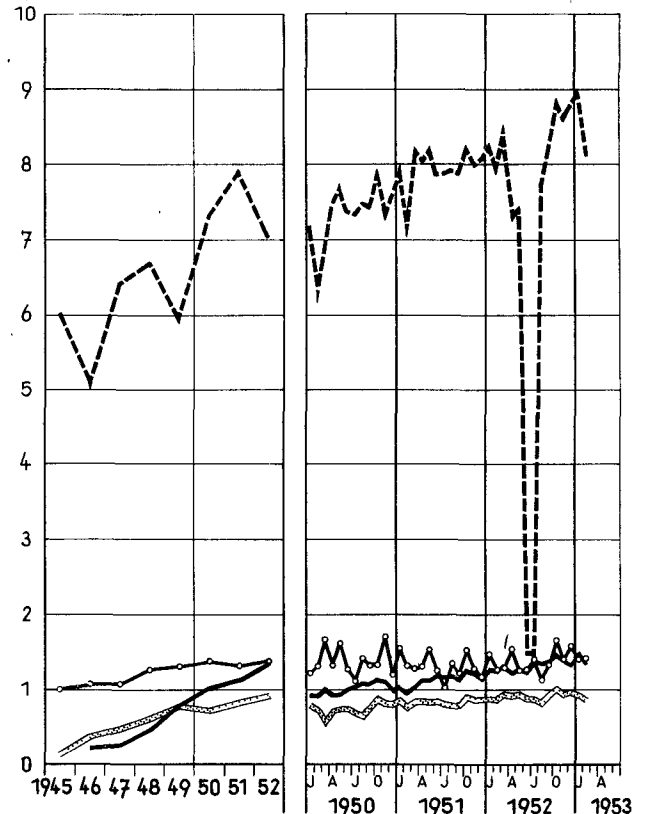

¹⁾ Großbritannien: Monatsdurchschnitte von 4 bzw. 5 Wochen (vergl. Tabellen).

NOCH: INTERNATIONALE WIRTSCHAFTSKURVEN (Monatsdurchschnitte)

— Bundesrepublik Deutschland - - - Frankreich — Großbritannien - - - USA

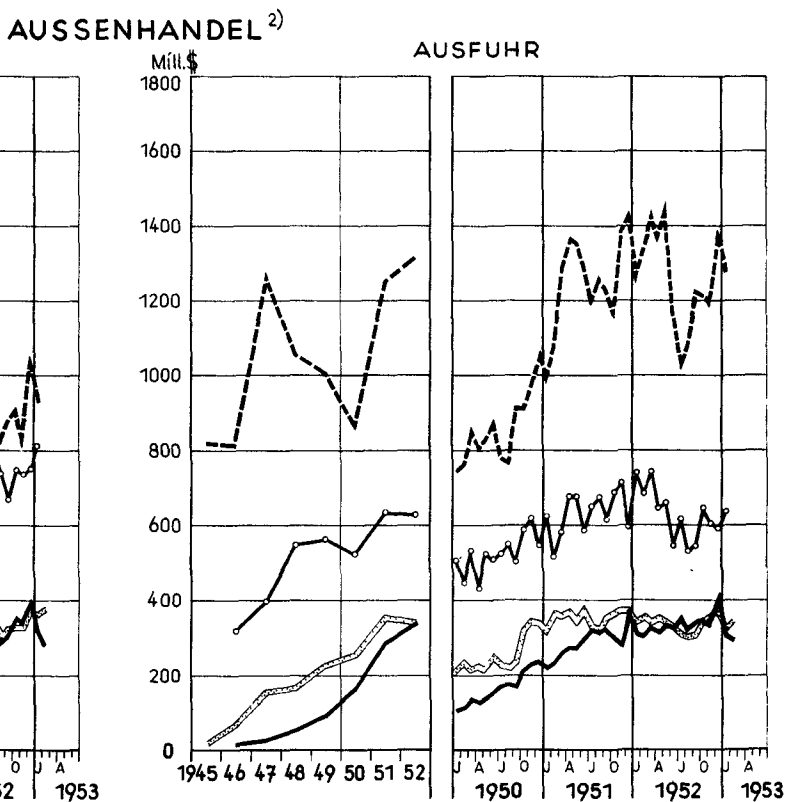
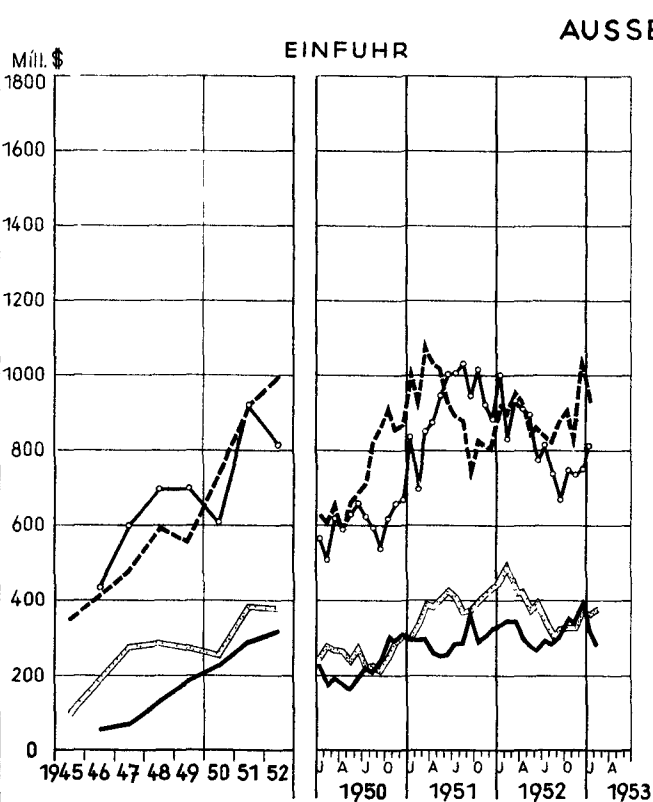
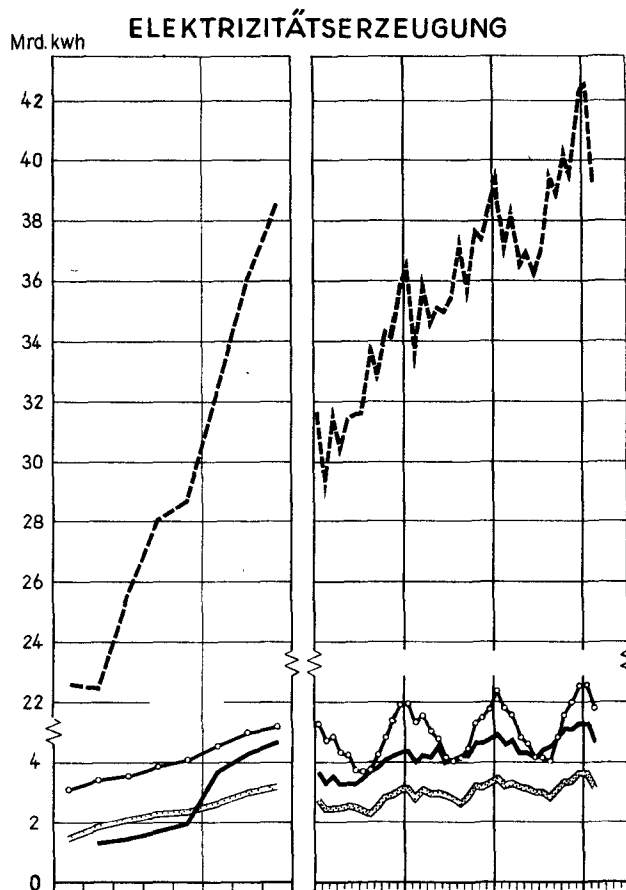
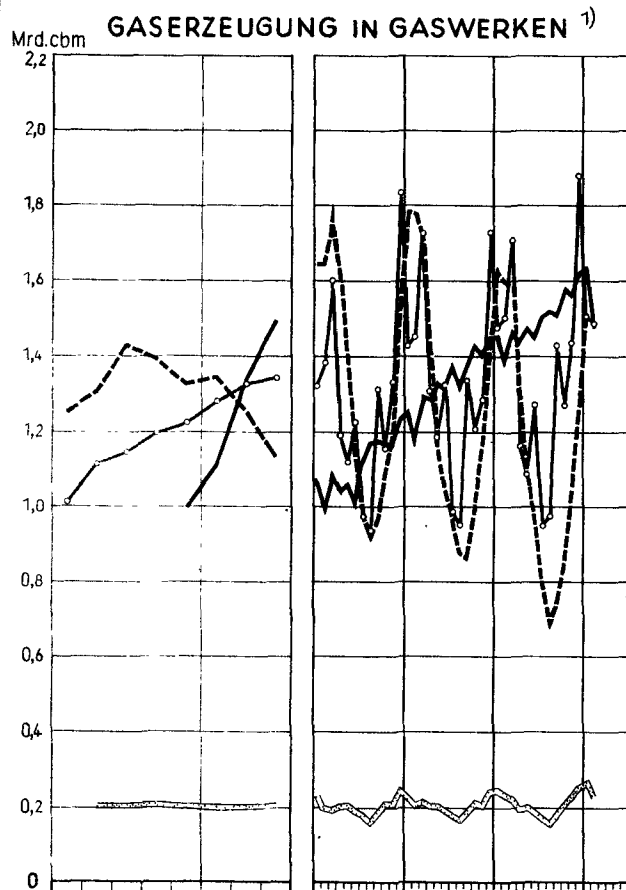

¹⁾ Großbritannien: Monatsdurchschnitte von 4 bzw. 5 Wochen (vergl. Tabellen). -

²⁾ Bundesrepublik Deutschland u. Frankreich: Spezialhandel; Großbritannien u. USA: Generalhandel; Deutschland 1946: Bf-Zone.

TABELLENTEIL

SONDERTABELLEN

Heil- und Pflegepersonal sowie Anzahl der Betten in Krankenanstalten

Land	Jahr	Anzahl der:				Auf 1 Arzt trafen Einwohner	Bettenzahl		
		Ärzte	Zahnärzte	Hebammen	Apotheker		Tuber- kulose- heilstätten	Andere oder ohne nähere Erläuterung	insgesamt
Europa									
Bundesrepublik Deutschland 1)	1950	60 941	24 413	11 627	9 920	780	51 062 ^{a)}	464 884	515 946
Belgien	1939	6 353	...	3 030	...	1 300
	1950	8 132	433 ^{b)}	3 449	3 779	1 060	28 950
Dänemark	1949	4 334	1 202	797	2 150 ^{c)}	1 000	4 381	40 331	44 712
Finnland	1938	1 321	...	989	...	2 800	25 738
	1950	1 999	1 303	1 410	725	2 000	6 001	23 352	29 953
Frankreich	1937	27 427 ^{d)}	...	11 873	...	1 500
	1951	36 636 ^{d)}	10 915	12 000	16 746 ^{d)}	1 100	35 900	576 900	612 800 ^{e)}
Grossbritannien ²⁾	1949	...	11 105	38 305	529 784	568 089 ^{f)}
Jugoslawien	1950	5 138	525 ^{g)}	618 ^{g)}	1 895	3 000	6 303	47 397	53 700
Luxemburg	1951	240	117	82	144	1 200	234	4 943	5 177
Niederlande	1939	6 628	...	1 103	...	1 300
	1949	8 000	1 500	1 000	950	1 250	8 543	40 845	49 388
Norwegen	1939	2 418	...	1 521	...	1 200	5 708	20 251	25 959
	1949	3 227	1 688	1 421	789	1 000	5 273	23 982	29 255
Österreich	1935	1 924 ^{h)}
	1949	10 760	2 147	2 366	1 008	650	7 341	49 872	57 213
Polen	1938	12 917 ^{d)}	...	9 356 ^{d)}	2 680	66 961	69 371
	1947	7 869 ^{d)}	1 672 ^{d)}	6 574 ^{d)}	4 004 ^{d)}	3 100	18 230	88 124	106 354
Portugal	1950	5 493	469	673	1 835	1 500	4 634 ⁱ⁾	28 415 ⁱ⁾	33 049 ⁱ⁾
Schweden	1937	2 769	...	2 212	...	2 300	8 828	60 527	69 355
	1950	4 890	3 470	1 560	900	1 400	7 930	71 460	79 390
Schweiz	1937	4 986	800	8 016	37 345	45 351 ^{j)}
	1950	6 507 ^{j)}	1 861	...	929 ^{k)}	700	10 533	61 170	71 763 ^{j)}
Tschechoslowakei	1947	9 959	1 200	6 959	82 881	90 764
Afrika									
Ägypten	1939	3 696	...	553	...	4 600
	1949	4 000	600	700	1 200	5 000	22 000
Algerien	1939	1 033 ^{m)}	...	401	...	7 600	13 300
	1950	1 578 ^{m)}	340	478	520	5 500	22 000 ⁿ⁾
Belgisch Kongo	1938	152	...	26
	1950	464	29	168	48	25 000	46 817
Franz. Äquatorial- afrika 3)	1939	89	...	3 ^{o)}	...	40 000	12 345
	1951	173	12	50 ^{o)}	19	25 000	13 266 ^{p)}
Franz. Westafrika 4)	1939	391	39 000	...	7 820	...
	1951	618	...	392	42 ^{q)}	28 000	22 500 ^{r)}

Da eine international einheitliche Klassifizierung der Begriffe auf diesem Gebiet des Gesundheitswesens noch nicht besteht, erschien es geraten, auf die nähere Erläuterung der Bettenzahlen (Tuberkulosenheilstätten ausgenommen) zu verzichten. Unterschiedliche Definitionen innerhalb der einzelnen Länder wurden nach Möglichkeit durch Fussnoten erläutert.

Ärzte: Wenn nicht besonders vermerkt, handelt es sich um beamtete und angestellte Ärzte im Staats- und Privatdienst sowie um niedergelassene Ärzte. Voraussetzung ist in jedem Fall eine staatliche Approbation. In kulturell wenig entwickelten Gebieten sind auch einheimische Ärzte mit einem Diplom niederen Grades erfasst.
Zahnärzte (einschl. Dentisten) und Apotheker: Voraussetzung für ihre Tätigkeit ist ebenfalls eine amtliche Approbation oder Zulassung. Wenn nicht besonders vermerkt, beamtete, angestellte und niedergelassene Zahnärzte und Apotheker.

Hebammen: Im allgemeinen nur mit Befähigungsnachweis und fast immer Kräfte im öffentlichen Dienst.

Betten in Krankenanstalten: Im allgemeinen Bettenzahl in öffentlichen, freigemeinnützigen und privaten Krankenanstalten, Entbindungsanstalten, Lazaretten und Ambulatorien. In manchen weniger entwickelten Gebieten sind oftmals Lepra- und andere Heime enthalten, die wegen unzureichender medizinischer Einrichtungen und Mangel an Fachpersonal kaum als medizinische Anstalten anzusprechen sind. In der Spalte "Bettenzahl in Tuberkulosenheilstätten" sind im allgemeinen Betten, die in sonstigen Anstalten für Tuberkulosekranke freigehalten werden, nicht mitgezählt.

1) Berufstätiges Heil- und Pflegepersonal im Dezember 1950. In der Anzahl der Ärzte, Zahnärzte (Dentisten), Hebammen und Apotheker ist Lindau nicht enthalten. Bettenzahl: 1951.- 2) Ohne Nordirland.- 3) Meist Sanitätspersonal der Armee.- 4) Einschl. Französisch-Togoland.-

a) In anderen Krankenanstalten noch weitere 17 674 Betten für Tuberkulosekranke vorhanden.- b) Anzahl der "Lizenzen der zahnärztlichen Wissenschaft". Ausserdem praktizierten noch 781 Dentisten.- c) Schätzung.- d) Zivilpersonal.- e) Einschl. 114 900 Betten in Altersheimen.- f) Hiervon waren am 31.12.1948 insgesamt 64 695 vorübergehend nicht verwendungsfähig.- g) Nur Personal in Heilstätten.- h) Nur Ärzte in Krankenanstalten.- i) 1948.- j) Hiervon praktizierten 444 nicht.- k) Ohne 1 056 Ärzte, die zugelassene Apotheker sind.- l) Einschl. 4 158 Betten für besondere Anlässe.- m) Einschl. Militärärzte in den Südgebieten.- n) Einschl. Betten für gehunfähige, alte und unheilbare Patienten.- o) Nur weisse Hebammen.- p) Zahl für 1950.- q) Einschl. 38 Hilfsapotheker.- r) Betten aller Anstaltsarten (Polikliniken, Krankenhäuser, Lazarette usw.) zusammen.

noch: Heil- und Pflegepersonal sowie Anzahl der Betten in Krankenanstalten

Land	Jahr	Anzahl der:				Auf 1 Arzt trafen Einwohner	Bettenzahl		
		Ärzte	Zahnärzte	Hebammen	Apotheker		Tuber- kulose- heilstätten	Andere oder ohne nähere Erläuterung	insgesamt
noch: <u>Afrika</u>									
Franz. Marokko	1951	801	144	132	234	10.000	7 347 ^{a)}
Südafrikanische Union	1950	5 703	957	8 095	2 300 ^{b)}	2 200	43 700
Tanganjika	1949	266	11	26	...	28 000	244	...	8 478
<u>Amerika</u>									
Argentinien	1948	18 301	6 643	3 548	10 261	900	65 386 ^{c)}
Brasilien	1950	19 044 ^{d)}	11 632 ^{d)}	...	11 391 ^{e)}	2 700	15 310	147 205	162 515
Canada	1940	11 941	1 000
	1950	14 596	4 355 ^{f)}	...	2 245 ^{f)}	900	14 512	118 118	132 630 ^{e)}
Chile	1951	3 251	1 592	...	1 700	1 800	1 823	31 915	33 738
Columbien	1948	3 223	3 350	32 310
Mexiko	1947	10 605 ^{g)}	1 498	2 324	1 154	2 200	27 816
Peru	1945	1 358	372	393	634	5 500	16 204
USA	1939	164 649	...	91 107	...	800	72 972	1 119 054	1 195 026
	1950	201 277	87 000	...	101 000	750	83 470	1 355 560	1 439 030
Venezuela	1950	2 165	472	...	1 031	2 200	7 983
<u>Asien</u>									
China	1946	13 447 ^{h)}	371 ^{h)}	6 000 ^{h)}	952 ^{h)}	13 357 ⁱ⁾
Irak	1948	811	72	812	316	6 000	300	4 801	5 101
Israel	1950	2 801 ^{j)}	380	8 379 ^{b)}
Japan	1939	64 234	...	62 307	...	1 200	95 791
	1950	9 000	26 000	77 000	38 000	1 200	65 579	210 225	275 804
Malayische Föderation	1949	682	253	154	...	7 500	25 749
Pakistan	1948	2 190	34 000	980
Philippinische Republik	1938	2 051	9 000	14 932 ^{e)}
Republik Indonesien 1)	1948	1 101	7 000	1 713	29 154	30 867
Syrien	1951	670	269	240	222	5 000	350	2 049	2 399
Türkei	1951	6 570	593	1 586	1 047	3 200	3 007 ^{k)}	15 830 ^{k)}	18 837 ^{k)}
<u>Australien und Ozeanien</u>									
Australischer Bund	1939	4 174	1 700	62 960 ^{e)}
	1950	7 400	1 100	70 682 ^{e)}
Fidschi-Inseln	1950	116 ^{l)}	6	6	...	2 600	924
Hawaii	1950	469	275	22	...	1 000	1 252	3 743	4 995
Neu-Guinea	1949	24	42 000	720
Neuseeland	1951	2 463	806 ^{k)}	1 183	1 200	800	1 692	15 090	16 782 ^{m)}

1) Gebietsstand vor dem 18.12.1948.-

a) Einschl. Krankenreviere.- b) Zahl für 1951.- c) Einschl. Spezialanstalten.- d) Zahl für 1949.- e) Zahl für 1948.- f) Zahl für 1949.- g) "Medicos titulados" und "practicantes".- h) Nur Personal in Regierungskrankenhäusern.- i) 428 in öffentlichen Krankenhäusern.- j) Hiervon praktizierten 100 nicht.- k) Zahl für 1950.- l) Einschl. 86 Assistenten.- m) Einschl. Betten in Irrenanstalten.

Rundfunkstationen*

Land	1932	1937	1948	1949	1950	Land	1932	1937	1948	1949	1950
Europa						noch: Aussereurop. Länder					
Bundesrepublik Deutschland	26 ^{a)}	30 ^{a)}	23	...	137 ^{b)}	Belgisch Kongo	...	1	7 ^{f)}	6	6
Belgien	2	3	13	13	13	Brasilien	22	63	178 ^{g)}
Dänemark	3	3	3	6	6	Canada	70	88	161 ^{h)}
Finnland	8	11	13	15 ^{c)}	15	Dominikanische Republ.	1	24	26 ⁱ⁾
Frankreich	28	26	35 ^{c)}	74 ^{c)}	81 ^{c)}	Franz. Marokko	1	1	5	...	4
Grossbritannien und Nordirland	16	13	43	42	42	Haiti	...	3	8	25	11
Irland	3	3	4	4	4	Indien	4	11	23	8	25
Italien	12	17	33 ^{d)}	40	68	Indochina	18 ^{j)}	5	5	3	6
Luxemburg	...	1	2	2	3	Israel	7	3	6
Niederlande	3	6	9	9	9	Japan	21	51	90	89	81
Norwegen	13	16	17	22	22	Malayische Föderation	...	3	6	6	6
Österreich	27 ^{e)}	27 ^{e)}	42	Martinique	...	2	1	6	6
Portugal	...	25	9 ^{e)}	21 ^{e)}	25	Mexiko	...	101	...	212	...
Schweden	31	31	33	33	33	Neuseeland	34	26	31	31	30
Schweiz	5	6	8 ^{e)}	8	8	Peru	4	8	...	49	...
Tschechoslowakei	...	8	15 ^{e)}	Republik Indonesien	12	15	15
Ungarn	3	2	5 ^{f)}	Südafrikanische Union	5	7	...	10	10
Aussereurop. Länder						Südrhodesien	5	5	5
Angola	15	15	15	Tunesien	...	5 ^{h)}	4	4	1
Argentinien	37	40	Türkei	2	2	2	...	3
Australischer Bund	62	100	141	148	153	USA 1)	...	734	3 967	4 085	4 510
						Uruguay	58	58	58

* Die Angaben beziehen sich nur auf Stationen die Unterhaltungsrundfunk ausstrahlen. Wetter-, Flug-, Küstenfunkstationen usw. sind ausgenommen. Jede Station ist nach ihren verschiedenen Sendefrequenzen (1 Wellenlänge = 1 Einheit) gezählt. Zählmethode und -datum können von Land zu Land abweichen.- 1) Einschl. Alaska, Guam, Hawaii und Puerto Rico.- a) Deutsches Reich.- b) 31.12.1952 einschl. 5 Fernsehsender. In der Bundesrepublik Deutschland wurden ausserdem am 31.12.1952 betrieben; 28 Rundfunksender der US- und 7 der britischen Armee.- c) Einschl. Algerien.- d) Einschl. Sender Triest.- e) Einschl. Azoren und Madeira.- f) 1947.- g) 1931.- h) 1938.

Rundfunkteilnehmer*

(nach Anzahl der erteilten Empfangsgenehmigungen bzw. Schätzung der im Gebrauch befindlichen Rundfunkempfänger)

1000

Land	Vor dem Krieg		Nach dem Krieg		Land	Vor dem Krieg		Nach dem Krieg		
	Jahr	Anzahl	Jahr	Anzahl		Jahr	Anzahl	Jahr	Anzahl	
<u>Europa</u>					<u>Nord- und Mittelamerika</u>					
Bundesrepublik Deutschland	1938	11 503 ^{a)}	1952	10 897	Canada	1938	1 104	1951	2 221	
Albanien	1948	40	Costarica	X	1950	23
Belgien	1938	1 126	1951	1 637	Cuba	X	1938	150	1949	575
Bulgarien	1938	47	1948	210	Dominikanische Rep.	X	1938	2	1950	35
Dänemark	1938	719	1951	1 229	El Salvador	X	1937	5	1950	21
Finnland	1938	294	1951	787	Guatemala	X	1938	10	1951	31
Frankreich	1938	4 706	1951	7 397	Honduras	X	1938	4	1949	25
Griechenland	1938	23	1950	220	Mexiko	X	1937	350	1949	750
Grossbritannien und Nordirland	1938	8 589	1952	12 807 ^{b)}	Nicaragua	X	1938	3	1950	20
Irland	1938	149	1951	327	Puerto Rico	X	1949	300
Island	1938	15	1950	35	Republik Panama	X	1937	15	1950	55
Italien	1938	978	1951	3 709	USA	X	1938	40 800	1951	105 000
Jugoslawien	1938	135	1951	354	<u>Südamerika</u>					
Luxemburg	1938	34	1951	63	Argentinien	X	1938	1 100	1949	1 500
Niederlande	1938	1 109	1951	2 106	Bolivien	X	1937	10	1949	150
Norwegen	1938	365	1951	824	Brasilien	X	1938	348	1950	781
Österreich	1938	682	1951	1 427	Chile	X	1937	150	1949	550
Polen	1938	922	1951	1 628	Columbien	X	1938	300	1950	500
Portugal	1938	81	1951	310	Peru	X	1937	25	1949	600
Rumänien	1938	270	1950	270	Uruguay	X	1937	90	1948	300
Schweden	1938	1 227	1951	2 205	Venezuela	X	1938	138	1948	150
Schweiz	1938	549	1951	1 082	<u>Asien</u>					
Spanien	1940	281	1948	605	China	X	1948	800
Triest (Freistaat)	-	-	1951	57	Hongkong	X	1951	88
Tschechoslowakei	1937	1 034	1951	2 545	Indien	1938	64	1951	650	
Ungarn	1938	419	1951	701	Indochina	1949	27
<u>Afrika</u>					Iran	X	1938	3	1950	184
Ägypten	1938	79	1951	234	Israel	-	-	-	1950	159
Algerien	1938	91	1951	215	Japan	X	1938	4 166	1951	9 220
Athiopien	1950	5	Korea	1950	134
Franz. Marokko	1938	39	1951	164	Pakistan	-	-	-	1951	80
Kenia	1938	3	1951	14	Philippinische Republ.	1938	37	1949	79	
Nordrhodesien	X	...	1950	12	Republik Indonesien	X	1951	193
Südafrikanische Union	1938	213	1951	583	Thailand	X	1938	30	1950	100
Südrhodesien	1938	8	1949	18	Türkei	1938	46	1950	363	
Tunesien	1938	22	1951	74	<u>Australien u.Ozeanien</u>					
					Australischer Bund	1938	1 056	1951	2 257	
					Neuseeland	1938	285	1951	475	

* Anzahl der erteilten Genehmigungen für den Empfang von Sendungen des Unterhaltungsrundfunks mit drahtlosen Empfangsgeräten. Wo lediglich die Anzahl der im Gebrauch befindlichen Empfangsgeräte geschätzt wurde, ist das Land mit (X) versehen. Im allgemeinen sollten die Zahlen mit Vorsicht angesehen werden, da nicht in allen Fällen die Anzahl der Empfangsgenehmigungen voll erfasst wurde. Andererseits dürften die Schätzungen für im Gebrauch befindliche Empfänger in manchen Fällen zu hoch gegriffen sein. Die Bezeichnung "drahtlose Empfangsgeräte" schliesst alle Arten von Empfangsapparaten ein, inbegriffen Lautsprecher, die an ein zentral geschaltetes Drahtfunksystem angeschlossen sind. Fernsehempfänger sind ausgenommen.- 1) Ohne freie Empfangsgenehmigungen. Eine Empfangsgenehmigung kann verschiedene Empfänger einschliessen.- a) Deutsches Reich.- b) Einschl. 1 597 900 kombinierte Ton/Bildempfänger.

Ausgabe von Tageszeitungen

Anzahl, Auflagehöhe insgesamt sowie je 1000 Einwohner

Land	Jahr	Anzahl	Auflagehöhe 1)		Land	Jahr	Anzahl	Auflagehöhe 1)	
			insgesamt	auf 1 000 Einwohner				insgesamt	auf 1 000 Einwohner
			Stück	1 000 Stück				Stück	1 000 Stück
<u>Europa</u>					<u>noch: Nord- u. Mittelamerika</u>				
Belgien	1952	49	2 850	313	Republik Panama	1952	11	100	122
Bulgarien	1950	9	717	100	USA	1951	773 ^{d)}	54 000	356
Dänemark	1952	131 ^{a)}	1 650	386	Alaska	1952	7	40	286
Finnland	1952	64	1 100	274	Hawaii	1952	6	170	340
Frankreich	1952	135	9 800	231					
Griechenland	1952	608	550	72	<u>Südamerika</u>				
Grossbritannien und Nordirland	1952	121 ^{b)}	31 000 ^{c)}	612	Argentinien	1949	180	3 460	207
Irland	1952	12	700	237	Bolivien	1949	9	56	14
Italien	1952	107	5 000	108	Brasilien	1949	220	1 500	30
Jugoslawien	1952	16	690	42	Britisch Guayana	1952	3	16	38
Luxemburg	1952	5	135	452	Chile	1949	39	450	79
Niederlande	1952	108 ^{a)}	2 581	255	Columbien	1950	37	605	55
Norwegen	1952	96	1 317	403	Ecuador	1948	25	85	26
Österreich	1952	34	1 486	214	Französisch Guayana	1950	1	1	38
Polen	1949	115 ^{a)}	3 000	123	Paraguay	1949	3	17	13
Portugal	1952	20	530	62	Peru	1952	60	350	41
Schweden	1952	160	3 490	490	Surinam	1952	2	7	32
Schweiz	1952	147	1 442	304	Uruguay	1948	31	400	172
Spanien	1952	104	5 540	196	Venezuela	1949	29	300	65
Triest	1952	4	60	159					
Tschechoslowakei	1950	20	2 400	193	<u>Asien</u>				
Ungarn	1949	20	834	90	Afghanistan	1950	4	14	1
					Burma	1952	32	153	8
<u>Afrika</u>					Ceylon	1952	7	300	39
Ägypten	1952	50	515	25	China	1948	...	4 500	10
Algerien	1952	11	260	29	Cypern	1952	9	36	74
Französisch Marokko	1952	9	185	22	Indien	1952	578	3 000 ^{c)}	8
Südafrikanische Union 2)	1952	19	730	59	Irak	1952	54	108	21
Südrhodesien	1952	2	35	16	Iran	1950	20	100	5
Tanganjika	1949	4	4	0,5	Israel	1952	17	300	198
Tunesien	1952	5	103	29	Japan	1952	186	30 218	358
					Jordanien	1952	4	16	12
<u>Nord- und Mittelamerika</u>					Libanon	1952	40	100	80
Britisch Honduras	1952	2	2	30	Malayische Föderation 3)	1952	26	330	52
Canada	1950	95	3 889	287	Pakistan	1948	35	150	2
Costa Rica	1952	5	78	97	Philippinische Republik	1950	20	500	26
Cuba	1948	33	448	87	Republik Indonesien	1952	95	570	7
Dominikanische Republik	1952	5	54	25	Singapur	1949	13	175	102 ^{e)}
El Salvador	1950	9	68	32	Syrien	1950	33	66	21
Guadalupe	1950	1	5	17	Thailand	1952	30	75	4
Guatemala	1950	6	50	18	Türkei	1952	116	692	33
Haiti	1952	6	10	3					
Honduras	1952	5	30	20	<u>Australien und Ozeanien</u>				
Jamaica	1952	2	57	41	Australischer Bund	1952	54	3 600	455
Mexiko	1952	162	1 300	49	Neuseeland	1952	43	713	366
Nicaragua	1952	11	56	51	<u>Sowjetunion 4)</u>	1949	...	31 000	...

1) Nur Zeitungen, die sechs- bis siebenmal wöchentlich erscheinen.- 2) Tageszeitungen in englischer Sprache sowie in Afrikaans.- 3) Malayische Föderation und Singapur (s. auch Fussnote e).- 4) Antliche Zahlen, die sich auf alle Zeitungen beziehen.-

a) Einschl. Provinzausgaben.- b) Einschl. Tageszeitungen, die auf den Kanalinseln und der Insel Man herausgegeben werden.- c) Nichtamtliche Schätzung.- d) Nur Tageszeitungen in englischer Sprache.- e) Etwa 40 vH der herausgegebenen Tageszeitungen werden in der Malayischen Föderation vertrieben. Auflagehöhe auf 1 000 Einwohner wurde nur für die in Singapur ausgegebenen Tageszeitungen (auf 100 000 Stück geschätzt) berechnet.

Herstellung von Zement*

1000 t

Land	1933	1938	1945	1946	1947	1948	1949	1950	1951	1952
Europa										
Bundesrepublik Deutschland	...	11 140	...	2 682	3 046	5 577	8 459	10 877	12 211	12 886
Saargebiet	111	76	159	206	208	233	...
Belgien	1 950	3 000	647	1 890	2 609	3 331	2 925	3 557	4 395	4 116
Dänemark	554	640	220	502	634	769	833	873	985	1 211
Frankreich	5 221	4 121	1 824	3 859	4 467	5 830	6 674	7 415	8 356	8 832
Großbritannien und Nordirland	4 471	7 840	4 116	6 679	7 072 ^{a)}	8 658	9 364	9 908	10 386	11 316
Italien	3 554	4 608	...	2 019	2 754 ^{a)}	3 144	4 037	5 004	5 578	6 648
Niederlande	360	456	254	403	519	589	565	593	702	814
Norwegen	222	332	142	436	473	526	593	582	720	725
Österreich	280	648	...	392	303	721	1 098	1 289	1 475	1 390
Polen	411	1 719	301 ^{b)}	1 399	1 522	1 824	2 344	2 512	2 688	...
Portugal	164	268	263	327	427	498	521	573	642	727
Schweden	403	993	1 213	1 462	1 550	1 486	1 698	1 936	2 035	2 054
Spanien	1 547	1 835	1 790	1 803	1 864	2 103	2 323	*2 460
Aussereuropäische Länder										
Algerien	76,6	89,7	105,0	116,0	127,3	130,4	128,0	324,4	448,4	...
Argentinien	514	1 237	1 100	1 154	1 371	1 265	1 457	1 569	1 563	1 536
Australischer Bund ¹⁾	326	866	705	735	897	1 029	1 048	1 186	1 254	1 357
Brasilien	226	618	774	826	914	1 112	1 281	1 386	1 398	...
Canada ²⁾	477	876	1 345	1 835	1 895	2 243	2 527	2 658	2 687	2 928
Chile	139	364	411	580	602	540	495	513	698	...
Kolumbien	30	142	303	332	346	364	475	567	648	700
Ecuador	...	14,3	37,5	38,5	33,2	40,4	52,3	57,6	79,0	...
Französisch Marokko	186	165	77	175	219	262	266	322	376	416
Guatemala	...	9,9	27,1	27,7	28,1	31,6	35,8	41,6	57,3	60,0
Indien	653	1 427	2 243	2 068	1 764 ^{c)}	1 578	2 136	2 654	3 247	3 612
Indochina	113	266	5	36	41	97	153	144	212	...
Israel ³⁾	135	98	151	255	328	160	241	380	439	...
Japan	4 318	5 924	1 177	929	1 232	1 859	3 278	4 462	6 549	7 116
Mexiko	...	374	741	738	708	837	1 228	1 528	1 615	...
Neuseeland	98 ^{d)}	204	238	230	220	238	254	252	152	...
Puerto Rico	247	292	320	413	373	549	723	...
Südafrikanische Union	310 ^{e)}	878 ^{d)}	1 050	1 180 ^{f)}	1 252	1 308	1 364	1 845	1 954	2 027
Thailand	44	92	-	59	59	83	128	165	228	247
Türkei	143	287	298	325	345	345	375	388	396	...
USA	10 912	18 279	17 537	28 102	31 994	35 210	35 939	38 724	42 096	41 784
Welt (ohne Sowjetunion und China)	45 600	80 100	...	70 200	81 000	95 100	108 000	122 400	135 800	...

* Soweit möglich, Natur- und künstliche Zemente (Portland usw.).-

1) 12 Monate, die am 1.7. des angegebenen Jahres beginnen.- 2) Von den Herstellern verkaufter oder verwerteter Zement.- 3) 1933 bis 14.5.1948: Jüdisches Gebiet von Palästina.-

a) Ab 1947 nur etwa 90 vH der Gesamtherstellung.- b) Nachkriegsgebiet; April bis Dezember.- c) Ab August 1947 ohne Pakistan.- d) 12 Monate, die am 1.4. des angegebenen Jahres beginnen.- e) 12 Monate, die am 1.7. des angegebenen Jahres beginnen.- f) April bis Dezember.

Herstellung von Mauerziegeln*

Millionen Stück

Land	1933	1938	1945	1946	1947	1948	1949	1950	1951	1952
Europa										
Bundesrepublik Deutschland	...	4 074	...	786	895	2 061	3 541	4 232	4 607	4 763
Belgien	2 081	2 580	1 897	1 832	2 335	2 028
Dänemark	432,7	424,6	341,2	418,7	470,2	522,2	557,1	587,0	602,1	...
Finnland	59,6	144,4	79,2	98,6	108,4	131,1	150,4	184,0	210,0	190,8
Griechenland	147	135	56	60	63	120	150	280	250	...
Großbritannien ¹⁾	5 859	7 800	1 227	3 450	4 395	4 458	5 020	5 683	5 818	6 624
Irland	10,7	17,8	3,1	5,5	6,6	8,9	8,8	13,3	8,1	...
Italien	851	1 220	1 025	1 128	1 458	1 550	...
Jugoslawien	...	236,3 ^{a)}	...	274,1 ^{a)}	300,8	865,0	973,2	903,8	526,5	543,6
Luxemburg	2,3	4,5	3,3	4,3	4,4	4,8	4,3	4,6	4,7	...
Niederlande	...	1 007	91	544	720	972	1 083	1 192	1 239	1 310
Norwegen	56,2	75,8	43,8	82,6	97,2	74,0	91,2	97,2	91,0	...
Österreich	...	648,0 ^{c)}	...	158,6	161,9	381,9	485,1	568,0	628,2	578,4
Polen	994	1 848 ^{c)}	...	513 ^{b)}	696	975	1 253	1 461
Portugal ²⁾	...	166,0	100,2	108,9	115,2	117,4	131,5	120,2	108,5	...
Schweden	140,8 ^{d)}	359,0 ^{c)}	410,5	396,5	395,8	338,5	321,7	334,4	329,0	341,0
Tschechoslowakei	911,6 ^{d)}	1 128,0 ^{c)}	...	373,2	698,5	923,6	803,5
Aussereuropäische Länder										
Australischer Bund ³⁾	184,9	688,8	151,4	305,2	497,3	577,9	617,4	604,1	687,4	682,8
Canada ⁴⁾	67,7	148,8	200,2	272,4	295,4	320,7	330,9	375,2	356,1	354,0
Dominikanische Republik	...	1,1	5,3	4,3	4,3	4,1	1,8	1,7
Mosambik	9,3	6,6	12,5	13,9	13,5	14,7	7,5	10,5	13,1	...
Neuseeland ⁵⁾	11,2	29,1	20,5	23,8	25,1	28,5	34,3	38,1
Südafrikanische Union ⁶⁾	229,1 ^{e)}	672,4	594,6	711,2	781,1	748,2	1 048,6	941,9
Süd-Rhodesien	...	27,6	39,0	46,4	62,4	108,3	128,3	143,3
Tunesien	41,1	44,8	45,1	44,6	43,3	40,4	45,0	32,0
USA	1 290	3 533	2 289	4 869	5 028	5 842	5 524	6 333	6 625	5 772

* Wenn nicht anders vermerkt: Gesamtherstellung von Mauerziegeln aller Art aus gebranntem Lehm oder Ton. Folgende Länder ermittelten ihre Herstellung nach Gewicht (1 000 t): Saargebiet: 1949 = 127; 1950 = 176; 1951 = 200. Frankreich: 1945 = 1 020; 1946 = 2 094; 1947 = 2 878; 1948 = 3 231; 1949 = 3 081; 1950 = 3 143; 1951 = 3 331. Algerien: 1945 = 95; 1946 = 130; 1947 = 174; 1948 = 190; 1949 = 209; 1950 = 243; 1951 = 286.-

1) Ohne Nordirland.- 2) Einschl. Platten und Fliesen aus gebranntem Lehm oder Ton.- 3) 12 Monate, die jeweils am 1.7. beginnen.- 4) Hersteller-Verkaufe.- 5) 12 Monate, die jeweils am 1.4. beginnen; nur gewöhnliche Ziegel.- 6) 1938: Mauerziegel, danach gewöhnliche und Ornamentsteine.-

a) 1939.- b) Nachkriegsgebiet.- c) 1937.- d) 1934.- e) Geschäftsjahr der Hersteller.

Herstellung von Dachziegeln*

Zeit	Europa										
	Bundesrepublik Deutschland 1)	Dänemark	Finnland		Frankreich	Gross- britannien 2)		Irland	Italien	Jugoslawien	Niederlande
			Ton- Ziegel	andere		Ton- Ziegel	andere				
Millionen Stück					1 000 t	1 000 qm	1 000 t	Millionen Stück			
1933	...	16,9	3,0	0,3	22,3	...	122 ^{a)}	83,1
1938	747	14,2	4,8	5,4	900	14 046	8 918	32,4	19,7
1945	...	16,9	3,1	11,0	336	2 081	502	4,0	60,8
1946	...	19,8	3,0	10,4	573	4 812	3 168	6,4	178	147	63,1
1947	328	20,5	5,6	15,6	633	7 321	5 982	14,6	207	245	79,2
1948	460	28,0	3,3	19,9	738	7 822	8 064	17,8	144	248	95,9
1949	752	26,8	3,5	21,9	748	6 996	8 217	36,1	151	213	105,6
1950	900	26,4	3,9	21,3	802	6 477	8 256	52,2	161	243	110,0
1951	993	28,8	885	5 952	9 413	54,4	189	191	

Zeit	noch: Europa						Aussereuropäische Länder					
	Norwegen		Österreich 3)	Portugal	Schweden	Tschecho- slowakei 3)	Algerien	Australischer Bund 4)		USA		
	Ton- Ziegel	andere						Ton- Ziegel 5)	andere	Ton- Ziegel 6)	andere	
	Millionen Stück							1 000 qm				
1933	6,01	2,23	42,3	149 ^{c)}	...	7,2 ^{d)}	...	960	48 449	
1938	7,14	3,43	128,0 ^{b)}	18,4	66,6	119 ^{b)}	...	36,3	5,2	1 555	100 196	
1945	4,69	2,11	...	33,7	70,7	...	6,6	9,2	0,4	448	183 883	
1946	6,14	6,06	42,6	39,3	64,6	104	10,9	23,5	2,4	...	257 592	
1947	6,70	6,92	40,6	39,8	58,0	134	13,1	37,4	6,7	...	301 201	
1948	7,37	7,60	63,1	56,2	67,2	151	38,4	41,8	20,3	...	278 951	
1949	6,34	8,21	82,0	46,9	76,3	160	17,1	44,2	28,3	...	249 064	
1950	5,95	8,43	96,1	39,2	69,7	...	18,4	45,4	40,6	...	339 384	
1951	6,60	8,50	100,9	35,8	20,7	45,6	49,7	...	293 378	

*Herstellung von Dachziegeln aus gebranntem Lehm oder aus Ton, Zement, Asbest, Asphalt usw.-

1) Dachziegel und Betondachsteine.- 2) Ohne Nordirland.- 3) Nur Tonziegel.- 4) 12 Monate, die jeweils am 1.7. beginnen.- 5) Zementziegel ohne Angabe ihrer Verwendung als Dach-, Mauer-, Pflaster- oder Ornamentziegel.- 6) Verladungen von Asphalt- und Spezialschindeln.-

a) 1939.- b) 1937.- c) 1934.- d) Unvollständige Zahl.

Gewinnung von Dachschiefer*

Zeit	Europa							Aussereuropäische Länder	
	Belgien	Frankreich	Grossbritannien ¹⁾	Irland	Jugoslawien	Luxemburg	Schweden	Canada	USA
	1 000 Stück	1 000 t	1 000 qm			1 000 Stück	1 000 qm	1 000 t	1 000 qm
1933	13 810	147	5 908	7 480	98	0,2	1 423
1938	19 860	116	6 141	209	605	11 217	67	0,9	2 992
1945	13 210	105	2 183	76	421	5 528	71	1,7	941
1946	11 552 ^{a)}	148	2 564	77	352	9 955	81	1,5	1 364
1947	14 132	153	2 341	60	1 333	8 939	60	1,5	1 585
1948	13 482	160	3 047	67	2 165	7 954	86	3,9	2 031
1949	13 010	154	2 887	68	...	8 233	73	6,0	1 686
1950	12 944	156	2 787	53	...	10 749	...	7,6	1 835
1951	12 115	151	2 605	37	...	10 292	...	7,8	1 906

*Soweit als möglich nur Dachschiefer; Wand- und Bodenplatten sind ausgenommen.-

1) Ohne Nordirland.- a) Ab 1946 in Tonnen.

Gewinnung von Asbest*

1000 t

Zeit	Europa			Aussereuropäische Länder								Sowjetunion	Welt (ohne Sowjetunion)
	Finnland	Frankreich	Italien	Austral. Bund	Canada	Cypern	Japan	Südafrik. Union	Süd-Rhodesien	Swasiland	USA ¹⁾		
1933	1,3	0,4	1,5	0,3	143,7	3,6	-	15,4	27,4	-	4,3	71,7	200
1938	3,1	0,5	4,9	0,2	262,9	3,7	0,4	21,0	53,4	4,2 ^{c)}	9,5	86,0	365
1945	2,8	0,4	423,6	3,2	8,0	25,6	51,1	21,2	11,1	...	555
1946	3,3	0,6	8,8 ^{a)}	0,6	506,4	4,1	2,2	18,3	50,7	29,2	12,8	...	640
1947	4,2	0,4	10,7 ^{b)}	1,4	600,4	6,8	4,2	27,3	49,1	25,4	21,8	...	760
1948	5,4	-	13,0	1,3	650,3	8,1	4,8	41,5	62,5	29,4	33,6	...	856
1949	4,9	1,0	15,9	1,6	521,5	12,6	5,2	64,3	72,2	30,8	39,4	...	775
1950	4,8	6,1	21,4	1,6	794,1	15,0	4,6	79,3	64,9	29,6	38,5	...	1 065
1951	3,1	3,6	22,7	2,6	877,6	17,2	5,4	97,4	70,5	31,7	46,9	...	1 180

*Asbest-Rohfaser. Gewinnung von Asbestpulver: Finnland: 1930 = 0,7; 1937 = 3,9; 1946 = 2,5; 1948 = 5,3; Italien: 1930 = 0,1; 1937 = 1,6; 1943 = 0,9; Jugoslawien: 1937 = 0,6; 1947 = 1,6 tausend Tonnen.-

1) Asbestverkäufe oder -verbrauch der Erzeuger.-

a) Ab 1946: Gesamte Gewinnung von Asbestfasern und -pulver.- b) Nachkriegsgebiet.- c) 1939.

Herstellung von Eisenbahnfahrzeugen*

Zeit	Europa								
	Bundesrepublik Deutschland			Belgien			Dänemark		
	Lokomotiven 1)	Personen- und Packwagen	Güterwagen	Lokomotiven	Personen- und Packwagen	Güterwagen	Lokomotiven 2)	Personen- und Packwagen	Güterwagen
1933	34	95 ^{b)}	
1938	52	25	2 765	...	84 ^{b)}	
1945	45	14	840	4	108	
1946	85	20	700	-	204	
1947	7	44	577
1948	2 741 ^{a)}	14	74	344
1949	1 033 ^{a)}	45	13 218	26	67	222
1950	898	214	2 458	16	60	469
1951	1 203	165	770
1952	1 394	649	2 180

Zeit	noch: Europa								
	Finnland		Frankreich			Grossbritannien und Nordirland		Italien	
	Lokomotiven	Personen-, Pack- und Güterwagen	Lokomotiven	Personen- und 3) Packwagen	Güterwagen 3)	Lokomotiven 4)	Personen- und Packwagen	Güterwagen	Lokomotiven 5)
1933	6	256
1938	34	516	51 ^{c)}	412	234	288
1945	72	2 016	110	16	920	797	434	27 751	...
1946	149	1 878	246	9	1 635	790	887	39 354	9
1947	156	2 367	138	16	1 468	677	1 348	38 115	19
1948	126	3 036	140	40	4 685	779	1 516	45 520	28
1949	112	1 752	131	305	12 608	826	2 089	38 379	66
1950	98	531	73	356	10 376	808	3 320	33 155	36
1951	131	231	120	420	6 060	719	2 331	41 417	4
1952	108	...	5 360

Zeit	noch: Europa				Aussereuropäische Länder			
	noch: Italien		Spanien		Australischer Bund 7)		Brasilien 8)	
	Personen- und 5) 6) Packwagen	Güterwagen	Lokomotiven	Personen-, Pack- und Güterwagen	Lokomotiven	Personen-, Pack- und Güterwagen	Personen- und Packwagen	Güterwagen
1933	1	-
1938	142	1 643	21	879	13	134
1945	38	1 523	8	1 463	8	464
1946	8	4 909	55	1 094	28	2 262	7	722
1947	27	6 095	24	277	34	827	8	906
1948	374	6 813	21	624	71	938	-	420
1949	660	3 689	2	846	...	1 330	-	625
1950	586	1 454	46	873	42	2 034	-	277
1951	287	58	2 403	-	563
1952

Zeit	noch: Aussereuropäische Länder							
	Canada		Japan 10)			USA		
	Lokomotiven	Personen-, Pack- und Güterwagen 9)	Lokomotiven	Personen- und Packwagen	Güterwagen	Lokomotiven	Personen- und Packwagen	Güterwagen
1933	...	589	139	459	1 369	63	7	2 202
1938	49	5 385	707	1 040	9 057	300	352	17 081
1945	378	13 480	120	96	912	2 845	928	54 522
1946	271	10 092	228	840	1 176	1 677 ^{c)}	1 364	59 975
1947	125	5 765	140	1 001	1 033	2 884	696	96 243
1948	176	11 524	48	599	5 293	3 152	822	114 885
1949	319	10 798	105	699	1 828	1 920	995	95 172
1950	146	4 762	104	865	2 373	4 750	954	44 209
1951	...	10 512	72	569	6 854	4 477	276	95 993
1952

★ In privaten Betrieben, sowie Betrieben der Eisenbahnen, für Inlandsbedarf und Ausfuhr.
Lokomotiven: Alle Typen, ohne Rücksicht auf Spurweite und Antriebsart; Triebwagen, sowie Bergwerks- und Industrie-Lokomotiven sind ausgenommen.
Personen- und Packwagen: Einschl. Triebwagen, Schlaf-, Speise- und Postwagen.
Güterwagen: Alle Wagen für Gütertransport, ohne Pack- und Postwagen.
 1) Bergwerks- und Industrie-Lokomotiven (ohne elektrische) sind inbegriffen.- 2) Nur Dampflokomotiven.- 3) Packwagen unter Güterwagen.- 4) Nur Dampflokomotiven; Industrielokomotiven für Standardspurweite sind inbegriffen.- 5) Einschl. Triebwagen.- 6) Ohne Speise- und Schlafwagen.- 7) 12 Monate, die am 1.7. beginnen.- 8) Nur Herstellung im Staate Sao Paulo.- 9) Bis 1938: Ohne Spezialwagen.- 10) 12 Monate, die jeweils am 1.4. beginnen.-
 a) Bundesrepublik, ohne Rheinland-Pfalz, Baden, Württemberg-Hohenzollern und Lindau.- b) Strassenbahnwagen inbegriffen.- c) Ab 1938: Ohne elektrische Lokomotiven des "Syndicat de la Construction Electrique".- d) Ab 1947: Auftragszahlen.

Anzahl der Wohnungseinheiten

A) Nach Größe und Ausstattung*

Zahl der Räume Ausstattung	Europa						
	Deutschland 1)2)		Belgien	Dänemark		Finnland	Frankreich
	Bundesrep.	West-Berlin					
	1951		1947	1945	1950	1950	1936
	insgesamt	insgesamt	insgesamt	städtisch 3)	städtisch 4)	städtisch	insgesamt
1 bis 2 Räume	1 360 490	180 367	717 658	337 395	50 393	3 593	...
3 bis 4 Räume	5 523 928	392 016	1 257 410	329 000	561 217	3 696	...
5 bis 6 Räume	2 278 531	66 942	618 250	68 271	189 849	811	...
7 oder mehr Räume	831 941	13 243	222 638	18 401	42 932	84	...
insgesamt	9 994 890	652 568	2 815 956	753 067	844 391	8 124	13 150 486
Fliessendes Wasser							
innerhalb der Wohnung	1 365 776
ausserhalb der Wohnung	213 095
Gasanschluss	4 392 700	606 700	32 837	674 521	749 610
Elektrischer Anschluss	9 844 500	650 400	2 685 152	745 903	837 370
Baderaum	2 227 400	332 600	236 089	266 582	323 910	2 371	...
Zahl der Räume Ausstattung	noch: Europa						
	noch: Frankreich			Griechenland			Gross- 5) britannien
	1946			1940			1931
	städtisch	ländlich	insgesamt	städtisch	ländlich	insgesamt	städtisch
1 bis 2 Räume	3 639 296	2 787 722	6 247 018	380 415	795 842	1 176 257	575 989
3 bis 4 Räume	2 746 156	2 178 682	4 924 838	166 408	262 347	428 755	2 767 826
5 bis 6 Räume	479 878	503 753	983 631	60 538	41 688	102 226	3 319 510
7 oder mehr Räume	108 151	142 291	250 442	23 439	9 410	32 849	1 051 116
insgesamt	7 019 311 ^{a)}	5 652 346 ^{a)}	12 671 675 ^{a)}	630 800	1 109 287	1 740 087	7 814 441
Fliessendes Wasser							
innerhalb der Wohnung	3 911 405	729 750	4 641 155
ausserhalb der Wohnung
Gasanschluss	4 226 091	144 684	4 370 775	24 100	745 395	24 100	...
Elektrischer Anschluss	6 617 920	4 665 637	11 283 557	206 017	40 600	246 617	...
Baderaum	656 334	91 249	747 583	65 930	2 880	68 810	...
Zahl der Räume Ausstattung	noch: Europa						
	noch: Grossbritannien 5)		Irland 6)				
	1931		1936			1946	
	ländlich	insgesamt	städtisch	ländlich	insgesamt	städtisch	ländlich
1 bis 2 Räume	262 086	938 075	70 275	63 572	133 847	60 383	43 975
3 bis 4 Räume	960 447	3 728 273	79 881	246 764	326 645	100 182	250 607
5 bis 6 Räume	876 899	4 196 409	42 045	78 809	120 854	49 180	91 054
7 oder mehr Räume	356 258	1 407 374	28 716	37 300	66 016	29 720	37 553
insgesamt	2 455 690	10 270 131	220 917	426 445	647 362	239 465	423 189
Fliessendes Wasser							
innerhalb der Wohnung
ausserhalb der Wohnung
Gasanschluss
Elektrischer Anschluss
Baderaum
Zahl der Räume Ausstattung	noch: Europa						
	noch: Irland	Island		Jugoslawien			Niederlande 7)
	1946	1940		1950			1947
	insgesamt	städtisch	ländlich	insgesamt	städtisch	ländlich	insgesamt
1 bis 2 Räume	104 358	1 813	1 155	2 968	679 343	...	212 381
3 bis 4 Räume	350 789	9 104	3 851	12 955	159 959	...	599 459
5 bis 6 Räume	140 234	3 302	1 855	5 157	16 807	...	903 664
7 oder mehr Räume	67 273	1 137	1 004	2 147	334 209
insgesamt	662 654	15 356	7 865	23 221	857 109	1 613 151	2 049 713
Fliessendes Wasser							
innerhalb der Wohnung	...	13 171	4 238	17 409	230 954	...	1 643 752
ausserhalb der Wohnung
Gasanschluss	1 378 443
Elektrischer Anschluss	...	14 595	1 015	15 610	749 220	497 513	1 893 576
Baderaum	...	5 078	514	5 592	122 098

* Als Wohnungseinheit wird jeder selbständige Raum oder die Gesamtheit von Räumen in ständigen Bauten bezeichnet, die gegenwärtig oder später von einer Familie bewohnt werden und einen besonderen Zugang zur Strasse, einen Flur oder eine gemeinsame Treppe haben. Als Räume sind anzusehen: Schlafzimmer, Esszimmer, Wohnmansarden, Dienstboten-zimmer, Küchen sowie allgemein auch solche Räume, die mindestens 4 qm gross und vom Fussboden bis zur Decke mit Wänden umgeben sind. Weiterhin kommen abgetrennte Räume, die eindeutig einen Teil der Wohnung bilden, in Frage. Geschäftsräume sind ausgenommen. Die Unterschiede zwischen städtischen und ländlichen Gebieten schwanken von Land zu Land. In einigen Fällen haben sich die städtischen Gebiete von einer Zählung zur anderen nicht verändert. Anderwärts sind auf Grund der Bevölkerungszunahme neue Gebiete hinzugekommen.-

- 1) Ergebnis der Fortschreibung des Wohnungsbestandes vom 31.12.1951. Nur Normalwohnungen. In der Aufteilung der Wohnungseinheiten nach Zahl der Räume sind nur Küchen und Zimmer mit mindestens 6 qm Grundfläche berücksichtigt.-
2) Anzahl der Gas- und elektrischen Anschlüsse sowie der Baderäume: Geschätzte Fortschreibungsergebnisse.-
3) Küchen sind nicht als Raum gezählt.- 4) Küchen sind als Raum gezählt.- 5) Ohne Nordirland; nur Bauten, die von Privatpersonen bewohnt werden.- 6) Nach Haushaltungen.- 7) Nur benutzte Wohnungseinheiten.-

Weitere Anmerkungen siehe nächste Seite.

noch: Anzahl der Wohnungseinheiten

noch: A) Nach Größe und Ausstattung

Zahl der Räume Ausstattung	noch: Europa						
	Norwegen 6)						Schweden 8)
	1930			1946			1939
	städtisch	ländlich	insgesamt	städtisch	ländlich	insgesamt	städtisch 9)
1 bis 2 Räume	51 505	115 070	166 575	55 952	175 423	231 375	458 800
3 bis 4 Räume	106 229	197 056	303 285	150 027	289 596	439 623	394 900
5 bis 6 Räume	32 457	88 711	121 168	32 531	107 815	140 346	79 200
7 oder mehr Räume	11 205	50 838	62 043	5 763	38 500	44 263	27 300
insgesamt	201 396	451 675	653 071	244 273	611 334	855 607	960 200
Fließendes Wasser	232 711	325 806	558 517	824 900 c)
innerhalb der Wohnung	37 000
ausserhalb der Wohnung	67 000 b)	...	67 000 b)	412 400
Gasanschluss	244 273	465 023	709 292	955 000 d)
Elektrischer Anschluss	77 664	61 350	139 014	350 500
Baderaum
Zahl der Räume Ausstattung	noch: Europa						
	noch: Schweden 8)			Schweiz 10)		Tschechoslowakei 11)	
	1945			1930	1941	1930	1946
	städtisch 8)	ländlich	insgesamt	insgesamt	insgesamt	städtisch 11)	städtisch 12)
1 bis 2 Räume	532 000	258 500	790 500	47 367	69 195	540 964	816 699
3 bis 4 Räume	514 900	475 100	990 000	141 293	169 819	223 341	345 037
5 bis 6 Räume	102 900	140 700	243 600	22 009 e)	21 972 e)	63 964	51 780
7 oder mehr Räume	31 000	46 700	77 700	17 151 f)	24 157 f)	22 712	20 763
insgesamt	1 180 800	921 000	2 101 800	227 820	285 143	850 981	1 234 279
Fließendes Wasser	1 045 500	362 000	1 407 500	290 643	688 267
innerhalb der Wohnung	23 300 c)	14 000 c)	37 300 c)	354 469	...
ausserhalb der Wohnung	465 000	400	465 400	201 126	239 989	768 540	274 713
Gasanschluss	1 176 400	794 000	1 970 400	226 995	...	633 740	1 161 632
Elektrischer Anschluss	513 300 d)	66 700 d)	580 000	128 563	203 079	158 722	...
Baderaum
Zahl der Räume Ausstattung	noch: Europa		Aussereuropäische Länder				
	Tschechoslowakei 11)		Ägypten		Argentinien	Australischer Bund	
	1946		1937	1947	1946	1933	
	ländlich	insgesamt	insgesamt	insgesamt	insgesamt	städtisch	ländlich
1 bis 2 Räume	1 338 490	2 155 189	2 185 753	39 379	82 503
3 bis 4 Räume	486 981	832 018	955 652	252 125	162 850
5 bis 6 Räume	50 986	102 766	251 912	519 360	220 058
7 oder mehr Räume	18 894	39 657	93 865	141 327	73 279
insgesamt	1 895 351	3 129 630	3 186 752	4 030 000	3 487 182	962 517 a)	557 154 a)
Fließendes Wasser
innerhalb der Wohnung	422 279	1 110 546	1 627 501
ausserhalb der Wohnung	9 003	283 716	201 244
Gasanschluss	1 498 618	2 660 250	2 082 317
Elektrischer Anschluss
Baderaum
Zahl der Räume Ausstattung	noch: Aussereuropäische Länder						
	noch: Australischer Bund			Brasilien		Canada 6)	
	1947			1940		1931	
	städtisch	ländlich	insgesamt	städtisch	ländlich	städtisch	ländlich
1 bis 2 Räume	85 862	51 201	137 063	80 402	154 837
3 bis 4 Räume	369 519	182 301	551 820	260 231	243 665
5 bis 6 Räume	698 491	276 862	975 353	490 581	263 285
7 oder mehr Räume	128 994	71 595	200 589	400 662	346 146
insgesamt	1 287 564 a)	586 059 a)	1 873 623 a)	2 551 247	5 398 521	1 240 715 a)	1 012 014 a)
Fließendes Wasser
innerhalb der Wohnung	1 242 869	232 862	1 475 731	927 280	68 942
ausserhalb der Wohnung	940 392	22 170	962 562
Gasanschluss	1 245 163	281 325	1 526 488	1 217 707	133 667
Elektrischer Anschluss	1 147 932	424 725	1 572 657	628 773	29 130
Baderaum

8) Nur Räume ab 6 qm.- 9) Orte mit 1 000 oder mehr Einwohnern.- 10) Nur 44 Stadtbezirke: Küchen sind nicht als Räume gezählt.- 11) Nur Böhmen, Mähren und Schlesien.- 12) Städte mit 10 000 oder mehr Einwohnern.- 13) Städte mit 5 000 oder mehr Einwohnern.-

Weitere Anmerkungen siehe nächste Seite.

noch: Anzahl der Wohnungseinheiten

noch: A) Nach Größe und Ausstattung

Zahl der Räume Ausstattung	noch: Aussereuropäische Länder						
	noch: Canada 6)				Ceylon	Columbien	
	1931	1941		insgesamt	1946 4)	1938	
	insgesamt	städtisch	ländlich	insgesamt	städtisch	städtisch	ländlich
1 bis 2 Räume	235 239	76 995	139 112	216 107	100 211
3 bis 4 Räume	509 896	366 079	311 254	677 333	33 715 ^{h)}
5 bis 6 Räume	753 866	606 812	338 657	945 469	11 636 ^{h)}
7 oder mehr Räume	746 808	367 007	369 828	736 835	3 417 ^{h)}
insgesamt	2 252 729 ^{a)}	1 416 893	1 158 851	2 575 744	148 979	433 645	1 176 391
Fliessendes Wasser innerhalb der Wohnung	...	1 286 210	272 376	1 558 586	...	164 490	15 714
ausserhalb der Wohnung
Gasanschluss	...	76 287 ^{g)}	11 156 ^{g)}	87 443 ^{g)}
Elektrischer Anschluss	...	1 368 038	412 629	1 780 667	30 851 ^{j)}	207 438	26 340
Baderaum	...	1 079 962	190 295	1 270 257
Zahl der Räume Ausstattung	noch: Aussereuropäische Länder						
	Neuseeland						Nicaragua
	1936 15)			1945			1940
	städtisch	ländlich	insgesamt	städtisch	ländlich	insgesamt	insgesamt
1 bis 2 Räume	11 408	12 661	24 069	15 961	8 113	24 074	88 411
3 bis 4 Räume	75 361	35 861	111 222	106 937	37 324	144 261	31 087
5 bis 6 Räume	123 133	49 922	173 055	143 731	58 651	202 382	2 555
7 oder mehr Räume	25 589	14 723	40 312	18 603	12 453	31 056	-
insgesamt	236 308 ^{a)}	113 597 ^{a)}	349 905 ^{a)}	286 290 ^{a)}	117 044 ^{a)}	403 334 ^{a)}	122 053
Fliessendes Wasser innerhalb der Wohnung	271 854	45 882	317 736	...
ausserhalb der Wohnung
Gasanschluss	114 821	1 077	115 898 ^{k)}	...
Elektrischer Anschluss	281 677	92 051	373 728 ^{l)}	14 974
Baderaum	272 390	96 693	369 083 ^{l)}	...
Zahl der Räume Ausstattung	noch: Aussereuropäische Länder						
	Puerto Rico		rep. Panama	Sudafrikanische Union			Türkei
	1940	1950	1950	1946		1935	
	insgesamt	insgesamt	insgesamt	städtisch ¹⁶⁾	ländlich ¹⁷⁾	insgesamt	städtisch
1 bis 2 Räume	175 598	134 000	...	56 567	220 593	277 160	51 303
3 bis 4 Räume	121 977	209 000	...	186 368	274 176	460 544	51 638
5 bis 6 Räume	40 936	113 000	...	100 090	118 120	218 210	24 791
7 oder mehr Räume	19 511	-	...	15 927	19 530	35 457	21 419
insgesamt	361 888 ^{a)}	456 000	78 981	360 396 ^{a)}	637 296 ^{a)}	997 692 ^{a)}	149 151
Fliessendes Wasser innerhalb der Wohnung	75 994	35 931
ausserhalb der Wohnung	94 851
Gasanschluss	11 448
Elektrischer Anschluss	101 458	65 775
Baderaum	64 488
Zahl der Räume Ausstattung	noch: Aussereuropäische Länder						
	noch: Türkei	USA					
	1940	1940 18)			1950		
	städtisch	städtisch	ländlich	insgesamt	städtisch	ländlich	insgesamt
1 bis 2 Räume	53 219	2 503 000	2 080 000	4 583 000	3 014 000	1 668 000	4 682 000
3 bis 4 Räume	49 891	7 009 000	5 378 000	12 387 000	10 575 000	5 843 000	16 418 000
5 bis 6 Räume	24 324	8 764 000	5 042 000	13 806 000	11 487 000	5 636 000	17 123 000
7 oder mehr Räume	21 609	3 340 000	3 209 000	6 549 000	3 613 000	2 875 000	6 488 000
insgesamt	149 043	21 616 000	15 709 000	37 325 000	29 825 000 ^{a)}	17 214 000 ^{a)}	47 039 000 ^{a)}
Fliessendes Wasser innerhalb der Wohnung	41 607	20 219 000	5 867 000	26 086 000	27 838 000	9 380 000	37 218 000
ausserhalb der Wohnung	...	762 000	789 000	1 551 000	1 110 000	6 856 000	7 966 000
Gasanschluss	12 909	15 042 000	1 985 000	17 027 000	20 353 000	4 303 000	24 656 000
Elektrischer Anschluss	74 639	20 698 000 ^{m)}	8 665 000 ^{m)}	29 363 000 ^{m)}	28 445 000 ^{m)}	13 819 000 ^{m)}	42 264 000 ^{m)}
Baderaum	...	16 590 000 ^{m)}	3 983 000 ^{m)}	20 573 000 ^{m)}	25 503 000 ^{m)}	7 255 000 ^{m)}	32 758 000 ^{m)}

14) Nichtamtlich.- 15) Nur Wohnungseinheiten für ausschliesslich private Benutzung.- 16) Einschl. Wohnanhängern, Touristenzimmern, Flussbooten, Eisenbahnwagen usw., soweit sie in Benutzung stehen.- 17) Nur Europäer.- 18) Alle Gruppen der Bevölkerung.-

a) Einschl. Wohnungseinheiten, bei denen die Anzahl der verfügbaren Räume nicht erläutert ist.- b) Teilweise geschätzt.- c) Aber innerhalb der Bauten.- d) Wohnungseinheiten mit Brause- und Saunaräumen sind ausgenommen.- e) Nur 5 Räume.- f) 6 oder mehr Räume.- g) Nur Heizgas.- h) 5 bis 7 Räume.- i) 8 Räume oder mehr.- j) 1947.- k) Für Kochzwecke.- l) Einschl. Wohnungseinheiten mit Brauseraum.- m) Nur private Baderäume sowie Räume, die neben einem Spülklosett eine Brause/Wannenbadeeinrichtung aufweisen.

Anzahl der Wohnungseinheiten

B) Nach Nutzungsdichte**

Personen je Raum	Europa						
	Deutschland 1)2)			Belgien	Dänemark		Frankreich ⁵⁾
	Bundesrepublik		West-Berlin				
	1950			1947	1945	1950 4)	1946
	städtisch 3)	ländlich	insgesamt	insgesamt	städtisch	städtisch	städtisch
Unbenutzte Wohnungseinheiten	_a)	_a)	_a)	-	1 544	3 351	...
0,50 oder weniger	.	.	.	165 794	141 697	291 758	1 056 102
0,51 bis 1,00	1 011 428	1 454 727	269 446	1 032 012	357 652	411 611	3 216 610
1,01 bis 1,50	2 494 683	3 300 863	375 453	570 581	138 088	103 541	1 077 877
1,51 bis 2,00	1 833 095	3 003 856	207 635	580 582	80 762	30 040	964 296
2,01 bis 2,50	367 804	702 849	34 283	138 314	18 250	2 720	149 987
2,51 oder mehr	144 654	319 914	13 147	328 673	15 074	1 370	508 031
insgesamt	5 851 664	8 782 209	899 964	2 815 956	753 067	844 391	6 972 903

Personen je Raum	noch: Europa						
	noch: Frankreich ⁵⁾	Griechenland		Irland ⁶⁾			
	1946	1940		1936		1946	
	ländlich	städtisch	ländlich	städtisch	ländlich	städtisch	ländlich
Unbenutzte Wohnungseinheiten	...	32 342	27 658	1 095	2 289	1 197	2 269
0,50 oder weniger	961 565	70 176	43 331	41 803	82 285	51 479	96 849
0,51 bis 1,00	1 927 774	145 542	165 249	75 614	159 787	86 757	165 634
1,01 bis 1,50	803 825	69 925	120 320	31 149	75 641	36 368	75 079
1,51 bis 2,00	781 703	99 539	213 118	30 712	58 744	31 252	51 170
2,01 bis 2,50	203 439	29 378	102 728	10 120	20 611	9 961	15 935
2,51 oder mehr	933 357	183 898	436 883	30 424	27 088	22 451	16 253
insgesamt	5 611 663	630 800	1 109 287	220 917	426 445	239 465	423 189

Personen je Raum	noch: Europa						
	Island		Niederlande	Norwegen			
	1940		1947	1930		1946	
	städtisch	ländlich	insgesamt	städtisch	ländlich	städtisch	ländlich
Unbenutzte Wohnungseinheiten	110 ^{b)}	54 ^{b)}	6 558	-	-	-	-
0,50 oder weniger	936	388	436 504	31 083	394 707	34 901	399 199
0,51 bis 1,00	6 439	2 280	1 004 195	88 107		132 289	
1,01 bis 1,50	4 592	2 201	321 939	37 878		48 063	
1,51 bis 2,00	2 400	1 701	154 080	26 774	56 968	22 360	174 573
2,01 bis 2,50	544	561	48 429	7 336		3 135	
2,51 oder mehr	335	680	84 566	10 218		3 525	
insgesamt	15 356	7 865	2 056 271	201 396	451 675	244 273	611 334

★★ Siehe Fussnote * auf Seite 14. Kinder und Erwachsene wurden jeweils als Person gezählt. Wenn möglich, sind Unterschiede zwischen den Übersichten A) und B) erläutert.-

1) Ergebnisse der Wohnungszählung vom 13.9.1950 ohne West-Berlin. Zu Grunde gelegt sind nicht Wohnungseinheiten sondern Wohnparteien. Wohnparteien sind Personengemeinschaften, die durch die Führung eines gemeinsamen Haushaltes wirtschaftlich miteinander verbunden sind. Ausserdem gelten als Wohnparteien auch solche alleinstehende Personen, die eine eigene Haushaltung führen oder als Familienfremde bei einer anderen Wohnpartei in Untermiete leben.- 2) Die Wohndichte-grösseklassen bei der Wohnungszählung 1950 lauten in der Bundesrepublik Deutschland und in West-Berlin: 0,75 oder weniger, über 0,75 bis 1,25, über 1,25 bis 2,00, über 2,00 bis 3,00, über 3,00 Personen je Raum.- 3) Nur kreisfreie Städte.- 4) Küchen sind als Raum gezählt.- 5) Ohne Wohnungseinheiten, deren Nutzungs-dichte nicht bekannt ist.- 6) Haushaltungen.-

Weitere Anmerkungen siehe nächste Seite.

noch: Anzahl der Wohnungseinheiten
noch: B) Nach Nutzungsdichte

Personen je Raum	noch: Europa						
	Schweden 7)			Schweiz 9)		Tschechoslowakei 10)	
	1939	1945		1930	1941	1930	1946
	städtisch 8)	städtisch 8)	ländlich	städtisch	städtisch	städtisch 11)	städtisch 12)
Unbenutzte Wohnungseinheiten	26 500	7 500	11 900	3 968	3 708	10 009	48 709
0,50 oder weniger	126 500	184 200	179 200	30 397	45 436	23 030	19 430
0,51 bis 1,00	460 200	577 800	401 400	119 263	161 258	130 810	142 019
1,01 bis 1,50	183 500	229 600	172 900	47 283	52 292	355 947	438 628
1,51 bis 2,00	120 300	133 500	99 900	21 335	19 109		
2,01 bis 2,50	19 700	21 000	25 400	5 574	3 340	331 185	259 812
2,51 oder mehr	23 500	27 200	30 300				
insgesamt	960 200	1 180 800	921 000	227 820	285 143	850 981	908 598

Personen je Raum	Aussereuropäische Länder						
	Australischer Bund						Ceylon
	1933			1947			1946 13)
	städtisch	ländlich	insgesamt	städtisch	ländlich	insgesamt	städtisch
Unbenutzte Wohnungseinheiten	-
0,50 oder weniger	260 092	122 327	382 419	373 091	173 174	546 265	5 965
0,51 bis 1,00	503 556	257 129	760 685	670 170	285 560	975 730	18 430
1,01 bis 1,50	137 123	92 962	230 085	154 071	80 588	234 659	16 307
1,51 bis 2,00	42 135	49 022	91 337	49 174	31 407	80 581	25 501
2,01 bis 2,50	5 556	8 269	73 825	6 316	4 972	11 288	12 772
2,51 oder mehr	3 549	8 981	12 530	10 044	6 258	16 302	70 004
insgesamt	962 517	557 154	1 509 671	1 287 564	586 059	1 873 623	148 979

Personen je Raum	noch: Aussereuropäische Länder						
	Neuseeland	Puerto Rico		USA 15)			
	1945 14)	1940	1950	1940 16)		1950	
	insgesamt	insgesamt	insgesamt	städtisch	ländlich	städtisch	ländlich
Unbenutzte Wohnungseinheiten	23 907	...	-	987 000	1 377 000	1 149 000	2 207 000
0,50 oder weniger	122 305	19 986	174 000	6 471 000	4 505 000	24 000 000	11 271 000
0,51 bis 1,00	212 073	78 499		10 860 000	5 971 000		
1,01 bis 1,50	49 563	52 974	76 000	2 082 000	1 843 000	2 425 000	1 614 000
1,51 bis 2,00	11 931	68 192	85 000	857 000	1 119 000	1 308 000	1 246 000
2,01 bis 2,50	1 125	132 513	105 000	327 000	820 000		
2,51 oder mehr	886		-				
insgesamt	421 790	352 164	440 000	21 584 000	15 635 000	29 631 000 ^{c)}	16 901 000 ^{c)}

7) Nichtamtlich. Nur Räume ab 6 qm; Anstalten sind ausgenommen.- 8) Orte mit 1 000 oder mehr Einwohnern.- 9) Nur 44 Gemeinden; Küchen nicht als Raum gezählt.- 10) Nur Böhmen, Mähren und Schlesien.- 11) Städte mit 10 000 oder mehr Einwohnern.- 12) Städte mit 5 000 oder mehr Einwohnern; ohne Prag.- 13) Nichtamtlich.- 14) Ohne Wohnungseinheiten mit mehr als 10 Räumen oder mehr als 9 Bewohnern.- 15) Wohnungseinheiten, die von Durchreisenden benutzt werden sowie unbenutzte bzw. unbewohnbare Wohnungen sind ausgenommen.- 16) Einschl. benutzter Wohnanlänger, Touristenzimmer, Flussboote, Eisenbahnwagen usw.-

a) Am 13.9.1950 wurden 20 260 leerstehende Wohnungen in der Bundesrepublik und 2 480 in West-Berlin gezählt.-

b) Einschl. Wohnungseinheiten, die vom Militär benutzt werden.- c) Einschl. Wohnungseinheiten, deren Nutzungsdichte nicht bekannt ist.

Bestand an Eisenbahnfahrzeugen*

Zeit	Europa											
	Bundesrepublik Deutschland ¹⁾²⁾			Belgien ¹⁾			Dänemark ³⁾			Finnland		
	Lokomo- tiven	Personen- und Packwagen	Güter- wagen	Lokomo- tiven	Personen- und Packwagen	Güter- wagen	Lokomo- tiven	Personen- und Packwagen	Güter- wagen	Lokomo- tiven	Personen- und Packwagen	Güter- wagen
1932	21 404 ^{a)}	89 357 ^{a)}	626 951 ^{a)}	4 066	10 306	126 008	1 006	3 800	16 946 ^{b)}	814	1 648	23 514
1937	20 711	86 234	574 999	3 681	8 757	112 101	836	3 610	16 638	781	1 641	24 756
1948	2 824	7 359	94 013	799	3 183	18 265	842	1 883	27 090
1949	12 895	32 652	329 859	2 677	7 598	95 407	796	3 220	18 296	861	1 873	27 909
1950	12 632	33 072	296 365	2 728	5 257	85 685	795	3 223	18 143	857	1 874	28 086
1951	12 184	32 535	288 771	2 670	5 243	85 039	788	3 200	18 207	854	1 810	27 795
Zeit	noch: Europa											
	Frankreich ⁴⁾			Grossbritannien ⁵⁾			Irland ⁶⁾			Italien ⁴⁾		
	Lokomo- tiven	Personen- und Packwagen	Güter- wagen	Lokomo- tiven	Personen- und Packwagen	Güter- wagen	Lokomo- tiven	Personen- und Packwagen	Güter- wagen	Lokomo- tiven	Personen- und Packwagen	Güter- wagen
1932	20 347	58 452	557 506	21 492	64 866	281 000	764	2 436	18 588	6 230	13 136	151 836
1937	18 730	52 750	517 782	19 806 ^{c)}	61 547 ^{c)}	281 000 ^{c)}	745	2 307	18 258	5 696	12 150	133 514
1948	13 939	33 501	435 175	20 302 ^{c)}	55 875 ^{c)}	190 000 ^{c)}	727	1 939	17 923	5 168	10 037	103 443
1949	13 733	33 433	440 913	19 914 ^{c)}	56 625 ^{c)}	107 000 ^{c)}	697	1 805	18 037	5 296	10 092	128 817
1950	13 390	33 850	428 200	19 741 ^{c)}	58 429 ^{c)}	098 000 ^{c)}	681	1 815	18 014	5 484	10 841	135 121
1951	12 470	31 780	418 800	19 289	58 202 ^{c)}	102 000	671	1 804	17 954	5 354	11 500	131 717
Zeit	noch: Europa											
	Jugoslawien ⁴⁾			Luxemburg			Niederlande			Norwegen		
	Lokomo- tiven	Personen- und Packwagen	Güter- wagen	Lokomo- tiven	Personen- und Packwagen	Güter- wagen	Lokomo- tiven	Personen- und Packwagen	Güter- wagen	Lokomo- tiven	Personen- und Packwagen	Güter- wagen
1932	2 619	5 166	58 576	1 269	4 350	34 444	573	1 481	13 038
1937	2 364	5 148	54 306	150	400	6 700	1 086	3 322	28 686	547	1 404	12 031
1948	2 371	4 417	63 970	189	468	5 424	1 028	2 094	19 428	624	1 402	13 455
1949	2 357	4 952	68 945	175	477	5 172	934	2 215	22 181	601	1 390	13 548
1950	2 397	5 430	63 112	158	437	5 463	962	2 444	23 785	580	1 331	12 934
1951	2 378	5 563	63 041	154	438	5 022	926	2 578	24 908	580	1 330	13 106
Zeit	noch: Europa											
	Österreich			Polen			Portugal			Schweden		
	Lokomo- tiven	Personen- und Packwagen	Güter- wagen	Lokomo- tiven	Personen- und Packwagen	Güter- wagen	Lokomo- tiven	Personen- und Packwagen	Güter- wagen	Lokomo- tiven	Personen- und Packwagen	Güter- wagen
1932	2 309	7 934	37 208	5 664	10 966	171 236	537	1 726	9 367	2 103	5 423	51 517
1937	2 122	7 825	36 293	5 477 ^{e)}	10 688	167 596	518	1 674	9 390	2 151	5 216	48 351
1948	2 250	4 544	25 422	6 874 ^{e)}	7 796 ^{e)}	144 453 ^{e)}	519	1 440	10 593	2 239 ^{e)}	5 697	50 926
1949	2 260	4 774	30 401	524	1 467	10 462	...	5 833	51 245
1950	2 285	5 069 ^{d)}	31 314 ^{d)}	516	1 456	10 403	...	5 920	51 658
1951	2 250	4 798 ^{d)}	28 110 ^{d)}	500	1 450	10 200	...	5 944	51 793
Zeit	noch: Europa											
	Schweiz			Spanien			Tschechoslowakei			Ägypten		
	Lokomo- tiven	Personen- und Packwagen	Güter- wagen	Lokomo- tiven	Personen- und Packwagen	Güter- wagen	Lokomo- tiven	Personen- und Packwagen	Güter- wagen	Lokomo- tiven	Personen- und Packwagen	Güter- wagen
1932	1 405	6 221	21 737	4 297	12 407	108 669	896	1 569	18 529
1937	1 316	6 254	20 832	3 047 ^{f)}	7 717 ^{f)}	77 003 ^{f)}	4 122	12 925	98 182	849	1 520	17 264
1948	1 290	6 111	23 308	3 346	5 818	82 210	3 080	9 747	72 035	923	1 481	19 006
1949	1 399	6 036	23 676	3 360	5 754	81 680	968	1 543	18 717
1950	1 419	6 058	23 903	3 395	6 115	73 596
1951	3 445	6 167	68 724
Zeit	Afrika											
	Algerien			Franz. Marokko			Franz. Westafrika			Nigerien		
	Lokomo- tiven	Personen- und Packwagen	Güter- wagen	Lokomo- tiven	Personen- und Packwagen	Güter- wagen	Lokomo- tiven	Personen- und Packwagen	Güter- wagen	Lokomo- tiven	Personen- und Packwagen	Güter- wagen
1932	847	1 507	13 286	95	277	3 478	335	385	3 409	243	326	3 793
1937	795	1 290	12 475	96	394	4 048	341	401	3 366	241	333	3 627
1948	470	924	12 146	164	386	4 610	386	388	3 545	250	334	3 842
1949	481	1 086	11 978	165	383	4 705	355	325	3 647	279	331	3 874
1950	500	837	11 147	172	356	4 885	348	309	3 564	297	344	4 488
1951	263	356	4 734

* Fahrzeugbestand am Ende des Geschäftsjahres (stimmt in den meisten Ländern mit dem Kalenderjahr überein). Unter "Eisenbahnfahrzeuge" ist im allgemeinen das gesamte rollende Material unter Kontrolle der Eisenbahnen des öffentlichen Verkehrs zu verstehen. Entleihungen von anderen Ländern sind zugezählt, Ausleihen an andere Länder, soweit nicht kurzfristige Vereinbarungen getroffen wurden, abgezählt. Strassen-, Vorort-, Hoch- und Untergrundbahnen, sowie Feld-, Zahnrad- und Drahtseilbahnen sind ausgenommen. Privateigenes Material, soweit es in den Registern der Eisenbahnverwaltungen geführt wird, gilt gleichfalls als unter der Kontrolle der Eisenbahnen des öffentlichen Verkehrs stehend. Lokomotiven: Alle Fahrzeuge mit Maschinen- oder Motorenkraft oder nur mit Motoren (z.B. elektrische Lokomotiven), die in der Lage sind, sich selbst fortzubewegen und noch andere Fahrzeuge nachzuziehen; Triebwagen ausgenommen. Personen- und Packwagen: Alle Wagen für den Personentransport, sowie Packwagen, Triebwagen und bahneigene Postwagen. Güterwagen: Alle Wagen für den Gütertransport, ohne Packwagen und Wagen, die ausschl. für den Dienstverkehr bestimmt sind.

Weitere Anmerkungen siehe nächste Seite.

noch: Bestand an Eisenbahnfahrzeugen

Zeit	noch: Afrika									Nord- und Mittelamerika		
	Südafrikanische Union			Südrhodesien 7)			Tunesien 8)			Canada		
	Lokomo- tiven	Personen- und Packwagen	Güter- wagen	Lokomo- tiven	Personen- und Packwagen	Güter- wagen	Lokomo- tiven	Personen- und Packwagen	Güter- wagen	Lokomo- tiven	Personen- und Packwagen	Güter- wagen
1932	239	378	4 224	236	368	3 428	5 266	7 459	210 996
1937	2 191	4 183	46 460	236	358	4 238	236	370	3 206	4 667	6 395	172 773
1948	2 633	4 997	66 689	228	377	...	306	332	4 921	4 521	6 099	172 406
1949	2 703	5 083	69 081	233	377	4 475	309	350	5 124	4 627	6 224	177 614
1950	2 758	5 240	76 321	236	373	4 406	319	347	5 302	4 655	6 338	175 597
1951	2 697	5 446	79 939	270	400	6 658	309	318	5 173
Zeit	noch: Nord- und Mittelamerika									Südamerika		
	Mexiko			Republik Panama 9)			USA 10)			Argentinien		
	Lokomo- tiven	Personen- und Packwagen	Güter- wagen	Lokomo- tiven	Personen- und Packwagen	Güter- wagen	Lokomo- tiven	Personen- und Packwagen	Güter- wagen	Lokomo- tiven	Personen- und Packwagen	Güter- wagen
1932	1 438	1 315	20 159	28	69	1 024	56 732	50 598	2 508 000	4 197	7 279	85 943
1937	1 300	1 642	21 390	21	65	728	47 555	40 949	2 067 000	3 928	7 116	80 492
1948	1 455	1 457	22 244	22	69	782	44 474	39 406	2 052 000	3 989	7 513	79 681
1949	1 441	1 459	21 752	24	69	779	43 272	38 006	2 045 000	4 018	7 161	81 773
1950	1 482	1 471	21 374	45	147	1 462	42 951	37 359	2 009 000	3 992	6 694	80 836
1951	49	145	1 250	40 036	36 130	1 752 000	4 013	6 826	81 210
Zeit	noch: Südamerika									Asien		
	Brasilien			Chile			Columbien			Burma		
	Lokomo- tiven	Personen- und Packwagen	Güter- wagen	Lokomo- tiven	Personen- und Packwagen	Güter- wagen	Lokomo- tiven	Personen- und Packwagen	Güter- wagen	Lokomo- tiven	Personen- und Packwagen	Güter- wagen
1932	3 376	3 634	44 583	1 186	1 234	20 343	418	1 447	10 782
1937	3 556	3 652	46 030	1 188	1 295	19 721	326	773	3 765	379	1 183	9 704
1948	3 828	4 164	60 195	1 153	1 496	18 799	351	760	3 850	274	479	6 912
1949	3 724	4 925	58 755	1 149	1 269	19 979	345	701	4 109	292	534	6 714
1950	332	689	4 177	313	415	4 407
1951	316	527	6 067
Zeit	noch: Asien											
	Ceylon 11)			China 12)			Indien 13)			Japan 4)		
	Lokomo- tiven	Personen- und Packwagen	Güter- wagen	Lokomo- tiven	Personen- und Packwagen	Güter- wagen	Lokomo- tiven	Personen- und Packwagen	Güter- wagen	Lokomo- tiven	Personen- und Packwagen	Güter- wagen
1932	268	808	2 937	1 182	1 895	15 671	9 555	28 696	235 984	4 016	9 547	65 138
1937	255	1 329	2 321	1 000	2 000	15 000	8 560	26 463	221 775	4 235	9 640	73 784
1948	239	1 276	2 764	2 477	3 694	31 354	8 194	20 979	214 320	6 283	14 070	107 716
1949	259	1 287	2 630	8 228	21 122	214 270	5 973	13 930	108 155
1950	261	1 367	2 613	8 437	21 198	213 044	5 692	14 009	108 745
1951	264	1 423	2 603	8 615	20 969	212 861	5 458	14 051	105 862
Zeit	noch: Asien											
	Malayische Föderation			Pakistan			Philippinische Republik			Republik Indonesien		
	Lokomo- tiven	Personen- und Packwagen	Güter- wagen	Lokomo- tiven	Personen- und Packwagen	Güter- wagen	Lokomo- tiven	Personen- und Packwagen	Güter- wagen	Lokomo- tiven	Personen- und Packwagen	Güter- wagen
1932	-	-	-
1937	173 ^{f)}	...	5 805 ^{f)}	-	-	-	178 ^{g)}	397 ^{g)}	2 427 ^{g)}	1 278 ^{h)}	3 614	27 140
1948	201	289	4 967	1 276	4 088	37 615	92	258	2 089	533 ^{h)}	1 863	15 000
1949	188	286	4 950	1 276	4 088	37 615	90	287	2 110	681 ^{h)}	2 496	17 391
1950	188	280	4 979	101	381	2 173	809	2 621	20 910
1951	101	384	2 191
Zeit	noch: Asien											
	Thailand 4)			Türkei 4)			Australischer Bund 4)			Neuseeland 4)		
	Lokomo- tiven	Personen- und Packwagen	Güter- wagen	Lokomo- tiven	Personen- und Packwagen	Güter- wagen	Lokomo- tiven	Personen- und Packwagen	Güter- wagen	Lokomo- tiven	Personen- und Packwagen	Güter- wagen
1932	178	324	3 255	492	1 130	8 039	3 923	8 123	87 805	625	1 598	28 181
1937	192	322	3 485	878	1 194	13 080	3 629	8 004	85 994	570	1 492	27 712
1948	339	453	5 346	985	1 578	15 545	3 550	8 160	90 548	642	1 531	34 922
1949	388	464	5 740	1 044	1 606	15 658	3 538	8 195	91 756	652	1 561	34 801
1950	438	596	6 206	999	3 536	8 170	92 409	656	1 555	35 201
1951	3 638	8 072	95 714

1) Normalspur.- 2) Bis 1937 Deutsches Reich, jedoch nur Angaben über "Deutsche Reichsbahn" bzw. "Deutsche Bundesbahn".- 3) Diesel-Lokomotiven unter Personen- und Packwagen (1948 = 44).- 4) Nur Staatsbahnen.- 5) Ohne Nordirland; ohne "London Passenger Transport Board".- 6) Einschl. der "Great Northern Railway", von der sich ein Teil in Nordirland befindet. Personen- und Packwagen einschl. Postwagen.- 7) Einschl. Vryburg-Bulawayo-Linie, Nordrhodesien und Beira-Eisenbahnen in Mosambik.- 8) Bis 1937 nur "Cie. des Chemins de Fer Tunisiens".- 9) Bis 1949; Ohne Bestand der "Ferrocarriles de la Chirique Land Co" in Almirante und Puerto Armelles.- 10) Bei Personen- und Packwagen sind Pullmanwagen ausgenommen. 1951: Nur Eisenbahnen der Klasse I.- 11) Personen- und Packwagen sowie Güterwagen; Jeweils 1 Einheit zu 4 Radern.- 12) Ohne Formosa.- 13) Einschl. Dienstfahrzeuge; 1932: Einschl. Burma.- a) Ohne Saargebiet.- b) 1933.- c) Nur "British Railways".- d) Ohne Eisenbahnfahrzeuge im Privatbesitz. (1950: 5 003 Personenwagen; 28 445 Güterwagen).- e) 1947.- f) 1935.- g) 1939.- h) Ohne Fahrzeuge in Reparatur.

Luftverkehr*

Flug- und Passagierkilometer; Fracht- und Posttonnenkilometer

1000

Zeit	Europa												
	Deutschland 1)				Belgien 2)				Dänemark 3)				
	Flug- km	Passagier- km	Fracht t-km	Post t-km	Flug- km	Passagier- km	Fracht t-km	Post t-km	Flug- km	Passagier- km	Fracht t-km	Post t-km	
1930	10 862	23 818	816	190	1 385	2 251	111	39	204	614	41	9	
1933	10 544	38 348	1 063	206	1 255	4 415	112	35	223	1 022	55	23	
1938	20 856	127 888	2 633	2 788	3 331	18 083	405	432	1 067	5 573	135	100	
1945	-	-	-	-	3 178	28 581	136	294	846	13 717	201	48	
1946	-	-	-	-	7 640	153 376	942	585	3 577	45 062	
1947	-	-	-	-	12 468	214 790	3 358	862	5 302	74 129	
1948	-	-	-	-	11 506	173 368	3 257	1 051	7 377	107 540	1 063	652	
1949	-	-	-	-	12 004	193 709	3 962	1 272	5 989	118 019	1 923	691	
1950	-	-	-	-	13 691	234 897	6 834	1 625	7 160	148 239	3 402	955	
1951	-	-	-	-	15 114	277 236	9 597	2 279	7 506	168 047	4 310	1 182	
1952	-	-	-	-	188 664	
Zeit	noch: Europa												
	Finnland				Frankreich 4)				Grossbritannien und Nordirland 6)7)				
	Flug- km	Passagier- km	Fracht t-km	Post t-km	Flug- km	Passagier- km 5)	Fracht t-km	Post t-km	Flug- km	Passagier- km	Fracht t-km	Post t-km	
1930	225	587	9 193	14 741	900	372	1 967	9 661	321	294	
1933	225	781	9 980	29 875	830	534	4 245	34 763	534	664	
1938	499	3 353	72	32	14 115	73 420	1 022	1 376	21 276	85 958	1 587	14 552	
1945	436	4 727	64	14	13 275	122 681	1 178	3 259	45 112	485 863	27 735	8 226	
1946	792	7 843	83	19	24 060	342 941	5 583	4 947	53 137	583 957	12 829	11 499	
1947	981	11 365	125	34	33 048	587 845	9 976	7 105	63 605	709 945	16 680	13 474	
1948	1 790	21 371	327	65	37 298	815 357	18 839	9 566	71 142	892 440	25 377	16 250	
1949	1 802	22 361	386	65	40 835	985 316	27 886	11 298	71 225	989 200	29 572	17 262	
1950	2 078	26 839	464	78	48 057	1 117 986	32 615	14 263	77 730	1 277 874	36 511	20 279	
1951	2 684	36 530	603	83	48 302	1 262 905	37 328	16 092	86 361	1 730 976	45 848	25 400	
1952	1 978 524	
Zeit	noch: Europa												
	Irland			Niederlande 8)				Norwegen 9)				Polen	
	Flug- km	Passagier- km	Fracht t-km	Flug- km	Passagier- km	Fracht t-km	Post t-km	Flug- km	Passagier- km	Fracht t-km	Post t-km	Flug- km	Passagier- km
1930	-	-	-	1 692	4 320	1 ^{b)}	42	1 302	3 250
1933	-	-	-	3 796	13 892	434	540	1 336	3 735
1938	620	1 992	3,9 ^{a)}	10 609	59 758	1 207	1 813	722	2 369	27	76	1 999	10 654
1945	301	4 617	5,5 ^{a)}	3 152	30 850	78	133	-	-	-	-
1946	1 551	23 818	85,9	18 562	346 309	3 666	5 770	2 183	29 744	181	113	1 304 ^{c)}	17 268 ^{c)}
1947	3 268	47 395	276,8	26 791	472 894	7 964	8 239	6 073	85 424	1 044	486	1 758	18 346
1948	4 300	64 744	484,5	33 884	723 189	15 576	10 405	6 984	98 560	1 135	546	2 355	22 987
1949	4 104	68 396	642,1	30 250	608 232	13 493	8 956	6 564	134 765	2 615	761	2 401	21 762
1950	4 750	80 164	798,7	33 663	772 112	24 334	7 155	7 870	162 308	4 925	1 022	...	30 468
1951	5 292	96 911	1 376,5	37 366	876 303	28 232	6 252	8 932	199 691	7 219	1 293
1952	...	105 612	1 353,6	...	1 018 008	221 472
Zeit	noch: Europa												
	Schweden 9)				Schweiz				Spanien				
	Flug- km	Passagier- km	Fracht t-km	Post t-km	Flug- km	Passagier- km	Fracht t-km	Post t-km	Flug- km	Passagier- km	Fracht t-km	Post t-km	
1930	292	1 073	40	29	756	2 688	43	19	592	3 006	35,0	...	
1933	543	3 101	89	45	1 018	2 537	44	31	523	2 075	10,8	34,1	
1938	2 589	13 910	441	334	1 717	13 575	131	137	1 136	11 268	
1945	3 276	39 527	1 322	276	321	4 872	63	35	1 495	21 786	69,1	...	
1946	6 554	82 507	2 102	293	2 468	39 151	408	166	2 903	48 869	169,7	64,1	
1947	10 592	149 526	2 522	766	3 419	53 805	624	227	3 584	78 183	192,2	133,6	
1948	7 834	130 356	1 820	623	5 485	80 117	986	265	4 359	101 569	263,8	159,4	
1949	9 245	180 864	2 991	1 033	8 359	120 325	1 362	448	5 659	115 640	365,9	273,0	
1950	10 837	222 489	5 273	1 454	8 949	147 223	2 530	1 413	8 009	181 471	...	354,6	
1951	11 784	258 365	6 597	1 816	10 436	197 160	3 539	1 229	8 392	266 682	1 491,0	450,0	
1952	...	293 568	223 092	
Zeit	noch: Europa												
	Tschechoslowakei 10)				Ungarn 11)				Aussereuropäische Länder				
	Flug- km	Passagier- km	Fracht t-km	Post t-km	Flug- km	Passagier- km	Fracht t-km	Post t-km	Flug- km	Passagier- km	Flug- km	Passagier- km	
1930	922	199	
1933	968	2 860	83	3	127	618	2,9 ^{d)}	4,7	1 723	6 965	
1938	2 639	21 698	512	29	1 595	9 974	407,0 ^{d)}	160,0	421	2 797	15 538	69 290	
1945	-	-	-	-	-	-	-	-	2 236	...	29 135	327 713	
1946	1 614	22 959	535	97	2 522	26 100	37 174	507 838	
1947	4 996	63 399	1 874	320	678	7 636	133,0	14,0	10 018	88 700	54 345	813 981	
1948	5 878	55 254	2 331	480	1 007	7 873	194,0	30,0	63 790	1 049 248	
1949	4 986	41 091	1 815	432	12 420	197 782	67 819	1 125 986	
1950	14 524 ^{d)}	253 415 ^{d)}	75 167	1 268 689	
1951	8 000 ^{d)}	225,0 ^{d)}	71,0 ^{d)}	14 800 ^{d)}	291 000 ^{d)}	82 931	1 498 728	
1952	

Anmerkungen siehe nächste Seite.

noch: Luftverkehr
noch: Flug- und Passagierkilometer; Fracht- und Posttonnenkilometer
1000

Zeit	noch: Aussereuropäische Länder											
	noch: Austral. Bund 7)		Bolivien		Brasilien 12)				Canada 13)			
	Fracht t-km	Post t-km	Flug- km	Passagier- km	Flug- km	Passagier- km	Fracht t-km	Post t-km	Flug- km	Passagier- km	Fracht t-km	Post t-km
1930	224	1 105	1 228	12 146	8 704
1933	914	7 337	1 921	7 957	223	113	7 304	6 143
1938	801	3 281	5 083	28 858	678	219	15 417	17 973	1 525	606
1945	2 965	5 424	1 118	8 390	19 652	207 105	8 977	564	27 424	212 363	1 793	4 538
1946	7 462	4 379	1 670	11 634	32 205	395 147	15 593	705	34 230	324 388	2 010	2 965
1947	16 449	4 545	2 095	15 954	46 967	566 195	23 391	896	35 781	415 500	3 196	2 666
1948	25 546	5 422	2 092	16 866	53 311	676 613	31 074	1 233	39 102	595 766	5 128	4 409
1949	32 690	5 974	2 187	17 405	57 300	744 900	42 507	740 688	7 070	6 193
1950	42 395	8 143	2 481	19 512	65 000	851 200	47 123	857 121	9 078	6 629
1951	49 528	10 270	2 700	21 952	83 619	1 228 139	64 036	1 758	52 656	1 040 056	10 505	7 273
1952

Zeit	noch: Aussereuropäische Länder											
	Chile 14)				China 15)				Columbien 12)		Indien 16)	
	Flug- km	Passagier- km	Fracht t-km	Post t-km	Flug- km	Passagier- km	Fracht t-km	Post t-km	Flug- km	Passagier- km	Flug- km	Passagier- km
1930	723	1	531	1 028	1 171	...	115	...
1933	465	1 239	1 488	2 256	1 024	...	307	86
1938	561	2 106	18,1	9,8	1 299	10 880	205	...	4 042	...	2 272	1 278
1945	1 968	19 273	112,8	20,7	17 958	55 637	25 378	350	6 417	...	5 342	26 896
1946	2 765	28 859	280,3	29,2	12 187	225 603	13 279	1 878	14 596	...	7 273	98 265
1947	4 511	55 184	489,9	41,1	16 030	231 123	24 031	3 729	20 310	...	15 063	223 379
1948	4 342	60 565	784,5	53,4	23 168	350 549	42 340	2 676	21 652	212 461	20 352	283 772
1949	3 437	46 423	685,1	51,0	23 878	246 879	24 293	306 706
1950	4 216	52 923	667,3	60,8	30 617	301 609	30 404	375 582
1951	4 894	65 761	870,2	75,1	35 000	346 850	31 371	413 904
1952

Zeit	noch: Aussereuropäische Länder													
	noch: Indien 16)		Mexiko		Neuseeland 17)				Peru	Vene- zuela	Philippinische Republik			
	Fracht t-km	Post t-km	Flug- km	Passagier- km	Flug- km	Passagier- km	Fracht t-km	Post t-km	Flug- km	Flug- km	Flug- km	Passagier- km	Fracht t-km	
1930	4 001	1 049	-	-	-	-	
1933	4 064	11 780	1 841	...	613	
1938	13	396	6 489	28 830	2 458	10 426	12	44	3 154	531	1 530	2 539	...	
1945	414	281	27 084	308 167	2 544	29 290	120	286	4 881	4 443	148	2 630	...	
1946	636	638	33 015	438 598	3 307	45 697	200	363	5 284	8 458	10 602	119 965	1 165	
1947	2 462	815	34 499	498 894	6 771	91 779	813	479	6 523	10 504	13 679	156 907	5 147	
1948	4 622	1 073	35 565	551 775	8 774	126 253	1 678	534	8 825	...	12 691	174 876	5 908	
1949	7 302	2 938	...	562 000	10 124	126 153	2 061	595	9 975	18 100	11 940	163 825	5 226	
1950	18 157	4 255	41 929	626 125	9 988	157 108	2 866	678	9 923	20 000	11 425	187 437	6 859	
1951	21 922	4 523	...	869 807	11 585	218 064	6 746	1 031	...	25 000	11 521	209 585	8 691	
1952	

Zeit	noch: Aussereuropäische Länder													
	m Philipp. Republik		Südafrikanische Union				Thailand 18)				USA			
	Post t-km	Flug- km	Passagier- km	Fracht t-km	Post t-km	Flug- km	Passagier- km	Fracht t-km	Post t-km	Flug- km	Passagier- km	Fracht t-km	Post t-km	
1930	-	-	-	-	-	57	59 458	166 965	
1933	...	412	985	228	25	108	88 697	321 509	
1938	...	2 996	11 298	339	588	154	14	1,2	10,8	122 530	857 866	3 912	10 872	
1945	...	2 784	26 332	3	25	36	51	0,5	1,7	389 426	6 132 294	54 153	102 016	
1946	29	5 714	71 319	211	432	28	159	0,9	0,1	594 274	11 343 799	92 659	60 054	
1947	523	8 606	115 013	513	1 660	599	5 078	49,3	16,2	662 289	12 736 325	160 994	70 940	
1948	571	10 606	169 126	745	3 247	1 504	11 190	173,1	29,3	702 110	12 665 561	231 425	85 529	
1949	687	12 254	168 375	1 431	4 011	1 964	18 817	294,0	53,1	738 726	14 184 203	293 255	96 095	
1950	782	11 756	200 936	2 620	4 228	2 055	19 455	460,0	53,6	758 996	16 444 829	414 943	106 868	
1951	829	10 431	219 796	2 075	3 089	2 223	24 130	619,9	85,6	837 785	21 180 540	441 528	132 575	
1952	25 030 572	

* Die Angaben umfassen den Inlands- und internationalen planmässigen Luftverkehr, wie er in jedem Land von den eingetragenen Luftfahrtgesellschaften durchgeführt wird. Planmässiger Luftverkehr schliesst zusätzliche Flüge bei evtl. Verstärkung der regulären Fluglinien und vorbereitende Flüge zur Einrichtung neuer Linien ein. Im Tarifverkehr sind auch die Flüge zu ermässigten Preisen eingeschlossen. Die Fracht enthält sämtliche Güter und Übergepack, die gegen Gebühren befördert werden, aber keine Post. Tonnen-km = netto.-

- 1) Deutsches Reich.- 2) Verkehr der Sabena in Belgisch-Kongo eingeschlossen.- 3) 1933 bis 1948: Ausserplanmässiger Verkehr inbegriffen; ab 1948 ist der dänische Anteil an der SAS zugerechnet.- 4) Ab 1948: Nur Verkehr der Air France.- 5) Ab 1933 einschl. Flugpersonal.- 6) 1938 und 1945: Eine geringe Anzahl Flugkilometer sowie Verkehr gemieteter Flugzeuge und Sonderflüge eingeschlossen.- 7) Der Anteil Grossbritanniens an der QEA (Grossbritannien/Australien-Dienst) ist in den Zahlen beider Länder enthalten.- 8) Vor 1948 ist die 1945 eingerichtete Ostindienlinie der KLM nicht enthalten.- 9) Einschl. Anteil am Luftverkehr der SAS seit deren Eröffnung 1946.- 10) Luftverkehr eingestellt vom 15.3.1939 bis 1.3.1946.- 11) 1938 bis 1948: Inlandsverkehr der ungarischen und fremden Linien auf der Budapest-Strecke und Auslandsverkehr fremder angeschlossener Linien. 1947 betrug der innerungarische und internationale Verkehr (1 000): Flugkilometer = 522; Passagierkilometer = 6 176; Frachttonnenkilometer = 46,6; Posttonnenkilometer = 5,9.- 12) Freiverkehr und ausserplanmässige Flüge in geringem Umfang eingeschlossen.- 13) 1930 bis 1945: Planmässige und ausserplanmässige Flüge der TCA; 1930 bis 1933: Einschl. Luftsportverbände und Waldüberwachungsflüge.- 14) Nur Verkehr der Linea Aérea Nacional.- 15) Ab November 1946 einschl. der ausserplanmässigen Flüge der Civil Air Transport.- 16) Einschl. Freiverkehr vor 1947.- 17) 1938: Nur Inlandsverkehr; 1945 und 1946 einschl. Freiverkehr.- 18) 1930 bis 1938: Beginn des Berichtsjahres: 1. April.- 19) 1930 bis 1938: Geschätzte Kurskilometer.- 20) 1938 bis 1947: Ausserplanmässiger Verkehr inbegriffen.- 21) 1930 bis 1933: Einschl. Freiverkehr.- a) Ab 1945: Einschl. Post (im Jahre 1951 = 268 588 tkm).- b) Ohne Übergepack.- c) 1946 bis 1950: Ausserplanmässiger Verkehr inbegriffen.- d) Schätzung.- e) Januar bis August.- f) Einschl. Post.- g) Flugverkehr im November wieder aufgenommen.- h) 1938: Nur Inlandsverkehr.

LAUFENDE TABELLEN

Index der industriellen Produktion*

1950 = 100

Zeit	Europäische Länder												
	Bundesrepubl. Deutschland	Belgien	Dänemark		Finnland	Frankreich	Griechenland	Großbrit. und 7) Nordirland	Irland	Italien		Jugoslawien	Luxemburg
		1)	2)	3)4)	5)		6)		4)5)	5)	5)	8)	
Orig. Basis	1936	1936-1938	1949	1949	1948	1938	1939	1948	1936	1938	1948	1951	1947 1937-38
1937	88	100	.	65	65	88		80	61	.	.	29	.
1938	107	80	.	65	66	81	91a)	75	59	83	80	32	.
1948	56	97	84	84	88	90	66	88	78	83	79	86	...
1949	79	98	89	89	93	99	79	93	88	87	87	96	95
1950	100	100	100	100	100	100	100	100	100	100	100	100	100
1951	119	115	102	101	118	113	114	103	102	114	113	105	123
1952	128	112	97	96	110	118	113	100	...	118	115	104	123
1951													
Oktober	127	116	104	105	128	116	122	106	102	122	121	110	130
November	135	118	104	101	125	120	120	108		114	113	110	121
Dezember	123	114	96	93	108	118	116	99		112	111	123	125
1952													
Januar	121	113	96	92	119	123	115	104	95	117	115	89	126
Februar	121	113	98	96	117	124	112	105		111	109	87	129
März	122	112	101	99	116	124	114	108		114	113	106	127
April	124	112	101	100	109	123	112	96	97	113	113	105	121
Mai	124	112	101	101	118	120	110	103		121	120	104	125
Juni	127	111	99	100	99	120	110	98		116	113	105	121
Juli	120	98	71	71	82	113	107	89	93	122	120	100	115
August	123	104	97	96	95	94	105	85		97	94	104	117
September	134	112	103	102	113	115	109	101		124	121	107	122
Oktober	140	116	103	101	121	120	114	104	...	131	128	119	123
November	148	118	103	100	119	121	115	108		121	118	109	122
Dezember	136	112	98	94	107	118	111	97		123	120	116	122
1953													
Januar	126	...	96	93	109	118	107	103	...	122	118	92	...
Februar	127	...	101	97	106	118	107	105		116	...	97	...
März	132	...	104	103	...	116	110	...

* Im Allgemeinen einschl. Bergbau und Energieerzeugung, jedoch ohne Bauwirtschaft. Wenn nicht anders vermerkt, sind die monatlichen bzw. vierteljährlichen Indexziffern auf die gleiche Zahl von Arbeitstagen im Monat abgestellt, jedoch von Saisonschwankungen nicht bereinigt.

1) Einschl. Maschinenbau (Steigerung des Erhebungsbereiches von 60 vH auf 75 vH der industriellen Produktion 1936 bis 1938). Index des "Institut de Recherches Economiques et Sociales", Louvain. Teilweise von Saisonschwankungen bereinigt.- 2) Einschl. Energieerzeugung (Elektrizität und Gas). Ohne Bergbau.- 3) Verarbeitende Industrie. Vorkriegszahlen 1937 und 1938 mit revidierten Index verkettet.- 4) Ohne Energieerzeugung (Elektrizität und Gas).- 5) Nicht auf die gleiche Zahl von Arbeitstagen im Monat abgestellt.- 6) Index des Bundes der griechischen Industrie. Ausschl. Bergbau.- 7) Der Index ist auf die durchschnittliche Wochenproduktion im Monat abgestellt (ohne Berücksichtigung der Urlaubstage). Einschl. Bauwirtschaft.- 8) Ohne Rüstungsproduktion, Schiffsbau, Druckereigewerbe und Filmproduktion. Von Saisonschwankungen bereinigt. Der laufende Index ist mit den beiden früheren Indizes - umbasert von Originalbasis 1937 bzw. 1949 = 100 - verkettet worden.- 9) Bei Bergbau: Nur Kohlenbergbau; bei Energieerzeugung: Einschl. Wasserversorgung.- 10) Ohne Elektrizität.- 11) Index des "Österreichischen Instituts für Wirtschaftsforschung" ist mit dem früheren Index des Instituts für 1947 verkettet. Ohne Gaserzeugung.- 12) Jahresindex umfasst gesamte industrielle Erzeugung. Monatsindex enthält nicht Getreide- und Kartoffelverarbeitung sowie Zuckerraffinerien.- 13) Von Saisonschwankungen bereinigt.- 14) Jahresindex des Kommerzialkollegiums. Monatsindex des "Sveriges Industrieförbund" verkettet mit Jahresindex.- 15) Vorläufiger Index. Der Index umfasst folgende Gruppen: Bergbau (Steinkohle, Braunkohle, Kupfer- Chrom- und Eisenerz); Verarbeitende Industrie (Zement, Glas, Papier und Spinnereien); Nahrungs- und Genussmittelindustrien (Zucker, Tabak, Kognak, Wein und Bier).- 16) Ohne Bergbau. (Durch die Produktion der neuen staatlichen Stahlwerke von "Huachipato" hat sich die Rohstahlerzeugung verzehnfacht. Zur Vermeidung übergrößer Schwankungen im Gesamtindex sind ab 1951 neuer und alter Gesamtindex aufeinander abgestellt worden unter Zugrundelegung des Verhältnisses zwischen alten und neuen Zahlen).- 17) Bei Bergbau: Nur Kohlenbergbau. Index des Handels- und Versorgungsministeriums.- 18) Umfasst zwei Drittel der industriellen Produktion der Jahre 1934 bis 1936. (Index des "Economic Stabilization Board of the Japanese Government").- a) 1939.- b) Ab 1951 basieren die Zahlen auf dem prozentualen Produktionsanstieg nach Meldungen der "Gospodarka Planowa".- c) Einschl. Bauwirtschaft.- d) Ab 1948 ohne Bauwirtschaft.

Steinkohlenförderung*

1000 t

Zeit	Europäische Länder											
	Bundesrep. Deutschl. 1)	Saar-gebiet	Belgien	Frank-reich	Gross-britannien	Irland	Italien	Jugo-slawien	Nieder-lande	Norwegen 2)	Öster-reich	Polen
Ø 1937	9 747 ^{a)}	1 114	2 488	3 696	20 354	10,7	106	36	1 193	24,7	19,2	3 018
Ø 1938	11 413	1 199	2 465	3 875	19 220	10,0	123 ^{c)}	38	1 124	24,9	18,9	3 175 ^{d)}
Ø 1948	7 253	1 047	2 224	3 608	17 638	14,3	81	81	919	36,4	15,0	5 855
Ø 1949	8 603	1 189	2 321	4 267	18 166	10,8	92	106	975	38,0	15,3	6 173
Ø 1950	9 230	1 258	2 275	4 237	18 268	14,3	86	96	1 021	30,3	15,2	6 500
Ø 1951	9 910	1 357	2 472	4 414	18 818	14,8	97	83	1 035	39,2	16,3	6 833
Ø 1952	10 273	1 340	2 532	4 614	19 069	15,8	91	84	1 044	37,5	15,9	...
1951												
Oktober	10 490	1 417	2 728	4 922	18 317	17,2	104	70	1 126	44,1	16,7	7 223
November	10 322	1 308	2 637	4 449	18 521 ^{b)}	16,1	92	85	1 051	46,3	16,7	7 017
Dezember	9 763	1 280	2 460	4 345	21 703 ^{b)}	16,1	83	86	907	44,4	16,5	6 811
1952												
Januar	10 669	1 443	2 669	5 002	17 626	17,1	90	85	1 083	46,2	16,9	7 099
Februar	10 240	1 290	2 606	4 606	18 533 ^{b)}	17,6	79	86	1 010	50,3	16,9	6 827
März	10 759	1 428	2 740	4 932	23 567 ^{b)}	16,9	90	94	1 091	56,7	16,5	7 431
April	9 714	1 239	2 558	4 603	16 891	16,0	75	90	1 041	42,7	16,5	6 903
Mai	10 051	1 326	2 622	4 487	18 037 ^{b)}	15,9	93	87	1 031	49,1	16,4	7 106
Juni	9 229	1 211	2 328	4 226	21 479 ^{b)}	15,3	88	82	965	23,4	15,1	6 770
Juli	10 533	1 420	2 143	4 551	15 302	14,8	111	81	1 104	14,4	16,9	...
August	10 181	1 343	2 283	4 129	15 184 ^{b)}	13,2	100	81	976	17,5	15,6	...
September	10 293	1 425	2 581	4 546	22 892 ^{b)}	12,1	100	81	1 077	22,5	16,2	...
Oktober	11 051	1 510	2 770	5 178	18 785	16,9	102	84	1 134	37,0	16,6	...
November	10 131	1 332	2 439	4 495	18 642 ^{b)}	15,2	83	78	1 036	43,9	13,5	...
Dezember	10 427	1 269	2 642	4 609	20 600 ^{b)}	18,3	75	84	985	44,6	13,3	...
1953												
Januar	10 940	1 461	2 636	4 966	18 817	12,8	105	86	1 101	59,3	12,9	...
Februar	9 894	1 333	2 433	4 520	18 521 ^{b)}	1 006	52,5	12,5	...
März	10 920	1 463	...	4 930	22 973 ^{b)}
Zeit	noch: Europäische Länder						Aussereuropäische Länder					
	Portugal	Schweden	Spanien	Türkei	Tschecho-slowakei	Argen-tinien	Austral.-Bund	Canada	Indien	Japan	Südafrik.-Union 3)	USA 4)
Ø 1937	21,6	38	174	192	1 389	0,04 ^{f)}	1 022	1 118	2 120	3 772	1 264	37 602
Ø 1938	25,6	36	471	216	1 320	0,04 ^{f)}	989	1 002	2 400 ^{g)}	4 057	1 326	29 835
Ø 1948	32,2	31	869	335	1 469	1,5	1 252	1 275	2 530	2 822	1 963	49 643
Ø 1949	37,0	26	886	349	1 417	1,5	1 194	1 304	2 662	3 164	2 073	36 330
Ø 1950	34,9	26	920	363	1 538 ^{e)}	2,2	1 400	1 280	2 713	3 205	2 167	42 365
Ø 1951	34,8	23	944	394	...	3,3	1 492	1 236	2 906	3 610	2 175	43 570
Ø 1952	36,8	28	1 003	404	1 652	1 171	3 067	3 612	2 271	38 175
1951												
Oktober	39,3	26	1 042	433	...	1,5	1 886	1 413	2 835	3 937	2 251	51 120
November	39,0	26	997	419	...	3,0	1 788	1 558	2 976	3 627	2 124	48 386
Dezember	32,8	22	904	430	...	5,0	1 339	1 294	3 119	4 447	2 162	43 285
1952												
Januar	37,7	29	986	411	...	6,5	1 078	1 490	3 241	4 111	2 244	49 068
Februar	37,9	28	962	408	...	6,1	1 680	1 242	3 272	4 262	2 178	42 682
März	39,8	27	1 016	413	...	6,9	1 771	1 148	3 119	4 545	2 355	39 971
April	36,1	28	987	410	...	8,3	1 593	1 079	3 241	4 019	2 182	38 495
Mai	37,5	31	1 055	425	...	8,9	1 754	1 104	3 221	3 973	2 331	36 116
Juni	32,8	28	965	8,8	1 560	1 029	2 896	3 824	2 085	31 462
Juli	37,2	10	971	418	...	9,2	1 914	1 032	2 906	3 822	2 379	25 642
August	36,0	30	1 022	384	...	10,3	1 597	799	2 875	3 538	2 202	33 415
September	35,9	31	1 029	336	...	11,0	1 849	1 169	2 814	3 954	2 310	45 894
Oktober	36,3	33	1 080	438	...	11,5	1 904	1 344	3 028	2 684	2 382	33 470
November	36,1	29	997	420	1 677	1 272	2 926	1 496	2 245	40 292
Dezember	38,7	28	935	454	1 375	1 344	3 276	3 121	2 356	41 597
1953												
Januar	37,4	...	913	290	1 137	4 269	...	37 994
Februar	902	1 487	32 917
März

★ Gesamtförderung gereinigter Kohle.-

1) Steinkohle ohne Pechkohle; ohne Bayern.- 2) Förderung der norwegischen Bergwerke auf Spitzbergen.- 3) Absatz der Bergwerke aus der laufenden Förderung.- 4) Einschl. geringer Mengen Braunkohle (1937 bis 1949 durchschnittlich pro Jahr 2 620 000 t).-

a) 1936.- b) 5 Wochen, die übrigen Monate 4 Wochen.- c) 1937 und 1938 einschl. Venezia Giulia. Die durchschnittliche Monatsproduktion ohne Venezia Giulia betrug 1937 = 34 000 t; 1938 = 50 000 t.- d) 1937 und 1938 Vorkriegsgebiet. 1937 betrug die durchschnittliche Monatsproduktion innerhalb der gegenwärtigen Grenzen 5 501 000 t.-

e) Ab 1950: Schätzungen der "Europäischen Wirtschaftskommission der Vereinten Nationen" (ECE).- f) 1939.- g) 1937 und 1938: Frühere britische Provinzen und indische Staaten.

Eisenerzförderung*

1000 t

Zeit	Europäische Länder											
	Bundesrepl. Deutschl.	Belgien	Frank- reich	Grossrit. und Nordirland	Italien 1)	Jugo- slawien	Luxem- burg	Nor- 2) wegen 3)	Öster- reich	Schweden	Spanien	Türkei
	Eiseninhalt der Erze und Konzentrate (Annäherungswerte)											
	25%	35%	35%	30%	50%	45%	30%	65%	35%	60%	51%	65%
Ø 1937	589 ^{a)}	22,1	3 153	1 204	83	52	647	90	157	1 246	106	-
Ø 1938	900	15,1	2 755	1 004	83	51	428	123	222	1 161	212	6
Ø 1948	606	8,1	1 918	1 110	45	72	283	24	100	1 111	136	16
Ø 1949	759	3,5	2 619	1 134	43	69	345	31	124	1 144	156	18
Ø 1950	907	3,9	2 499	1 095	37	69	320	34	155	1 134	174	20
Ø 1951	1 077	6,6	2 934	1 251	43	48	469	36	197	1 283	194	19
Ø 1952	1 284	11,3	3 392	1 347	67	56	604	74	221	1 448	241	30
1951												
Oktober	1 189	7,4	2 971	1 422 ^{b)}	49	60	622	45	227	1 570 ^{c)}	208	20
November	1 123	7,6	3 317	1 150	50	59	570	43	198	1 352	218	11
Dezember	1 099	8,1	3 127	1 138	43	53	511	32	179	1 081	203	9
1952												
Januar	1 201	8,8	3 528	1 504 ^{b)}	54	40	525	41	212	1 413	215	6
Februar	1 151	9,5	3 360	1 244	58	43	529	40	206	1 408	218	8
März	1 213	10,5	3 525	1 244	60	50	571	45	212	1 490	239	17
April	1 163	10,6	3 353	1 549 ^{b)}	63	56	590	50	213	1 436	238	35
Mai	1 252	11,7	3 323	1 325	57	60	658	68	227	1 518	260	45
Juni	1 216	11,6	3 140	1 260	62	58	625	72	208	1 301	251	44
Juli	1 392	11,9	3 389	1 555 ^{b)}	75	64	651	73	248	1 389	251	40
August	1 357	11,1	3 033	1 215	76	64	605	75	226	1 506	243	35
September	1 383	12,0	3 473	1 292	87	62	660	91	228	1 576	247	37
Oktober	1 436	12,8	3 689	1 534 ^{b)}	74	70	671	126	239	1 661	265	46
November	1 292	11,5	3 398	1 268 ^{b)}	66	59	575	106	222	1 435	228	32
Dezember	1 349	13,1	3 489	1 504 ^{b)}	62	51	586	99	211	1 248	236	16
1953												
Januar	1 424	12,1	3 686	1 321	65	37	655	97	228	1 397	257	10
Februar	1 264	...	3 455	1 333 ^{b)}	...	37	612	93	223
März	1 418	...	3 817	1 697 ^{b)}

Zeit	Aussereuropäische Länder									
	Algerien	Canada ⁴⁾	Chile	Japan ³⁾	Marokko		Mexiko	Tunesien	Südafrikan. Union	USA ⁶⁾
	Eiseninhalt der Erze und Konzentrate (Annäherungswerte)									
	55%	55%	60%	50%	50%	60%	5)	55%	60-65%	50%
Ø 1937	202	-	127	52	6	119 ^{e)}	8	79	38	6 104
Ø 1938	255	-	134	61	22	112 ^{e)}	8	69	42	2 409
Ø 1948	156	121 ^{d)}	226	46	25	74	19	58	97	8 552
Ø 1949	212	278 ^{d)}	229	63	30	74	21	59	104	7 192
Ø 1950	214	273	246	69	27	79	24	63	99	8 301
Ø 1951	235	354	265	76	44	77	26	77	118	9 859
Ø 1952	257	394	...	86	55	81	28	81	146	8 264
1951										
Oktober	257	558	284	86	49	89	26	77	123	14 123
November	264	318	253	83	56	88	26	77	131	7 165
Dezember	241	234	267	71	49	76	24	72	139	3 741
1952										
Januar	239	149	211	69	45	80	31	69	127	3 763
Februar	222	78	226	77	46	64	31	63	83	3 663
März	259	62	264	79	58	83	30	56	143	3 774
April	278	187	208	58	49	85	27	78	160	9 219
Mai	300	517	164	81	6	89	28	86	151	13 922
Juni	208	587	236	90	96	75	27	80	131	1 567
Juli	281	819	53	107	51	82	26	105	167	2 804
August	288	629	106	101	75	83	29	96	164	15 214
September	279	600	209	100	64	64	27	96	163	16 168
Oktober	292	464	187	103	59	80	29	56	166	14 500
November	194	390	219	93	46	75	27	69	151	9 600
Dezember	248	245	...	75	61	112	28	72	148	3 312
1953										
Januar	269	196	...	77	53	75	...	3 441
Februar
März

*Wenn nicht anders vermerkt, beziehen sich die Zahlen auf die Förderung von Roherz einschl. manganhaltigen Eisenerzen, jedoch ohne Schwefelkies.-

1) Ohne manganhaltige Eisenerze.- 2) Einschl. Titan-Eisenerz.- 3) Gewinnung aufbereiteter Erze (Konzentrate).-

4) Einschl. einer beträchtlichen Menge gesinterter oder aufbereiteter Erze (Konzentrate).- 5) Nur Eiseninhalt.-

6) Ohne manganhaltige Eisenerze mit 5 vH mehr Manganinhalt.-

a) 1936.- b) 5 Wochen, übrige Monate 4 Wochen.- c) Monatszahlen umfassen ca. 85 bis 95 vH der Gesamtförderung.-

d) Ab April 1949 einschl. Neufundland.- e) 1937 und 1938: Ausfuhrzahlen.

Roheisenerzeugung*

1000 t

Zeit	Europäische Länder										
	Bundesrepubl. Deutschland	Saar- gebiet	Bel- gien	Finn- land	Frankreich	Grossbrit. und 1) Nordirland	Italien	Jugo- slawien	Luxem- burg	Nieder- lande 2)	Norwegen
Ø 1937	1 048 ^{a)}	182	317	2,00	655	719	72,9	3,4 ^{d)}	209	26,0	15,1
Ø 1938	1 265	201	202	3,00	501	572	77,4	4,9 ^{d)}	129	22,3	14,5
Ø 1948	389	94	327	7,70	547	785	43,8	15,5	219	36,8	16,8
Ø 1949	595	132	312	8,24	695	804	37,1	16,8	198	36,2	19,5
Ø 1950	789	140	308	5,36	647	816	47,7	18,9	208	37,8	18,9
Ø 1951	891	197	404	8,46	729	819	87,4	21,9	263	43,7	20,1
Ø 1952	1 073	212	398	8,98	814	889	100,3	23,1	256	44,9	22,1
1951											
Oktober	972 ^{b)}	214	429	9,06	776	965 ^{c)}	85,8	23,4	289	46,5	21,0
November	951	204	414	10,05	774	797	81,5	22,2	265	45,4	21,2
Dezember	951	204	421	9,59	781	803	85,0	21,9	254	46,9	23,6
1952											
Januar	1 020	206	439	5,72	783	1 011 ^{c)}	81,2	19,5	275	38,5	22,7
Februar	988	198	408	9,62	752	801	76,6	17,6	270	29,8	21,2
März	1 061	216	440	9,34	807	821	75,4	21,7	268	37,7	24,8
April	1 000	202	412	8,04	788	1 021 ^{c)}	95,5	18,6	246	48,1	22,2
Mai	1 072	223	402	9,86	849	817	121,8	22,2	255	47,6	20,7
Juni	1 015	205	381	8,59	816	813	126,2	22,0	239	46,0	22,8
Juli	1 107	214	348	9,80	810	1 026 ^{c)}	121,2	24,9	246	52,8	21,9
August	1 110	212	329	10,00	770	821	122,4	25,9	244	51,7	22,0
September	1 120	210	386	8,92	826	849	112,7	25,1	257	36,6	21,9
Oktober	1 168	229	415	9,62	871	1 036 ^{c)}	94,7	27,7	270	38,1	23,8
November	1 114	217	395	8,99	843	841	91,0	26,5	251	54,6	20,4
Dezember	1 102	219	419	9,25	857	1 047 ^{c)}	86,0	25,8	256	57,3	21,2
1953											
Januar	1 174	228	390	7,58	848	870	81,9	27,8	242	56,5	17,1
Februar	1 070	201	342	...	760	870 ^{c)}	62,0	...	217
März	1 143	222	847	1 097 ^{c)}	248
Zeit	noch: Europäische Länder					Aussereuropäische Länder					
	Öster- reich 3)	Schweden 3)4)	Spanien	Türkei 2)	Austra- lischer Bund 5)	Brasi- lien 3)	Canada	Indien 6)	Japan	Südafrikan. Union	USA 1)7)
Ø 1937	32,4	54,0	11,7	-	77	8,2	83	139	200	23,0	3 100
Ø 1938	45,9	55,7	36,9	-	79	10,2	64	131	223	24,5	1 589
Ø 1948	51,1	63,9	44,7	8,3	105	46,0	178	124	70	54,3	4 600
Ø 1949	69,8	67,6	52,4	9,4	88	42,6	179	136	134	59,0	4 098
Ø 1950	73,6	65,4	55,9	9,2	93	60,7	189	142	192	61,1	4 950
Ø 1951	87,5	70,9	55,7	12,9	112	63,3	212	154	269	67,0	5 385
Ø 1952	97,7	87,7	65,1	16,4	120	...	220	...	299	93,8	4 699
1951											
Oktober	94,2	87,8	60,4	14,1	123	70,0	223	158	297	74,0	5 622
November	95,2	83,1 ^{e)}	53,7	13,2	129	66,3	223	154	295	71,1	5 362
Dezember	102,7	89,2	54,1	13,8	130	68,7	219	165	308	71,8	5 422
1952											
Januar	105,3	86,3	56,5	13,6	132	58,2	209	162	318	89,6	5 479
Februar	101,4	82,0	57,0	11,2	121	50,3	201	156	290	90,2	5 248
März	104,1	93,1 ^{c)}	60,4	13,1	130	54,9	239	166	316	96,3	5 715
April	103,4	84,6 ^{c)}	63,4	12,4	122	59,0	212	156	316	85,8	4 739
Mai	102,0	88,3 ^{c)}	69,6	17,0	98	64,2	234	153	328	89,1	4 931
Juni	89,4	73,5	64,7	18,3	95	62,7	224	141	289	91,5	958
Juli	94,0	57,1 ^{c)}	66,9	18,7	124	72,2	222	152	297	96,2	910
August	96,8	89,7	66,5	19,5	135	72,7	216	156	287	97,8	5 290
September	90,9	95,1	66,1	13,8	153	71,3	218	152	286	95,1	5 592
Oktober	93,8	111,9 ^{e)}	68,6	19,7	160	72,7	217	163	287	102,6	5 910
November	95,8	91,1	72,8	17,4	147	...	222	...	278	95,6	5 649
Dezember	96,0	94,9 ^{c)}	69,2	17,9	143	...	219	159	294	95,9	5 906
1953											
Januar	98,9	87,2	136	...	236	...	318	...	5 955
Februar	96,2	5 336
März

* Wenn nicht anders vermerkt, beziehen sich die Zahlen auf die Gesamtproduktion von Roheisen und Ferrolegierungen der Hochöfen und elektrischen Öfen.-

1) Ohne in elektrischen Öfen hergestellte Ferrolegierungen.- 2) Keine Produktion von Ferrolegierungen.- 3) Ohne Ferrolegierungen.- 4) Ohne Schwammeisen. Die Gesamtproduktion an Roh- und Schwammeisen in den Jahren 1948 bis 1950 enthielt im Durchschnitt jährlich 3,4 vH Schwammeisen.- 5) Jahreszahlen: 12 Monate umfassend, die am 30. Juni des genannten Jahres enden. Ohne "direct castings".- 6) 1937 und 1938 ohne "direct castings".- 7) Quelle: "American Iron and Steel Institute".-

a) 1936.- b) Ab Oktober 1951 auch Roheisen und Ferrolegierungen, gewonnen mit eingeführten Brennstoffen auf Grund des USA-Kohle-Eisen-Vertrages.- c) 5 Wochen, in den übrigen Monaten 4 Wochen.- d) Ohne Ferrolegierungen.- e) 4 und 1/2 Woche.-

Rohstahlerzeugung*

1000 t

Zeit	Europäische Länder											
	Bundesrepubl. Deutschland	Saar- gebiet	Bel- gien	Finn- land	Frank- reich	Grossbrit. und Nordirland	Italien	Jugo- slawien	Luxem- burg	Nieder- lande ¹⁾	Nor- wegen	Öster- reich
Ø 1937	1 235 ^{a) b)}	196	322	3,97	660	1 099	175	14,1	209	3,2	5,8	54,1
Ø 1938	1 492	213	190	6,38	518	880	194	18,9	120	4,7	5,7	56,1
Ø 1948	463	102	326	8,56	603	1 260	177	30,7	204	27,8	6,2	54,0
Ø 1949	763	146	321	9,28	763	1 317	171	33,4	189	35,7	6,5	69,5
Ø 1950	1 010	158	315	8,49	721	1 380	197	35,7	204	40,8	6,8	78,9
Ø 1951	1 125	217	423	11,10	820	1 324	255	36,2	256	46,2	7,2	85,7
Ø 1952	1 317	235	425	12,56	906	1 365	294	36,8	250	57,1	8,1	88,1
1951												
Oktober	1 259	240	460 ^{c)}	11,69	894	1 529 ^{d)}	280	34,3	288	51,3	8,4	91,2
November	1 204	223	426	12,16	856	1 284	275	37,7	247	49,1	7,9	84,2
Dezember	1 119	219	423	10,45	867	1 170	276	37,5	249	44,0	8,3	89,0
1952												
Januar	1 257	232	450	11,85	885	1 489 ^{d)}	286	33,7	266	51,5	8,1	97,0
Februar	1 232	219	427	12,90	854	1 272	287	31,0	265	48,4	7,7	84,9
März	1 320	240	460	12,76	932	1 301	295	41,2	260	47,0	10,7	95,3
April	1 212	218	431	11,87	909	1 549 ^{d)}	299	40,4	242	46,1	8,6	82,5
Mai	1 289	241	422	13,45	936	1 268	308	35,2	248	50,1	8,3	90,7
Juni	1 224	224	391	12,59	883	1 272	289	37,6	233	46,7	8,1	86,5
Juli	1 377	241	346	7,04	863	1 392 ^{d)}	299	33,9	241	62,4	9,8	93,8
August	1 352	235	338	9,41	781	1 138	253	38,6	230	67,1	2,1	82,4
September	1 378	239	429	14,46	938	1 341	313	38,6	254	72,3	7,0	86,6
Oktober	1 464	261	453	16,12	1 001	1 666 ^{d)}	323	40,5	268	70,8	9,0	82,8
November	1 364	236	407	14,78	923	1 402	293	36,8	241	62,3	9,0	85,5
Dezember	1 335	237	443	13,48	963	1 595 ^{d)}	283	40,1	254	60,4	9,1	89,8
1953												
Januar	1 483	255	415	12,83	937	1 406	296	39,8	237	...	7,5	95,5
Februar	1 335	227	370	...	857	1 431	250	43,5	213	100,1
März	1 468	246	940	1 783 ^{d)}	242

Zeit	noch: Europäische Länder				Aussereuropäische Länder						
	Polen ²⁾	Schweden ²⁾	Spanien ³⁾	Türkei	Austral. Bund ⁴⁾	Bra- silien	Canada	Indien	Japan	Südafrikan. Union ⁵⁾	USA ⁶⁾
Ø 1937	122 ^{e)}	92	13,9	-	92	6,4	119	78	483	24	4 282
Ø 1938	120 ^{e)}	81	47,8	-	99	7,7	98	82	539	25	2 400
Ø 1948	163	105	52,0	8,5	117	40,3	242	106	143	50	6 701
Ø 1949	192	114	60,0	8,6	102	51,3	241	115	259	53	5 895
Ø 1950	210	120	68,2	7,6	105	65,7	256	122	403	68	7 321
Ø 1951	233	125	67,6	11,3	122	69,0	270	127	542	84	7 948
Ø 1952	...	139	75,6	12,7	129	...	281	134	583	105	7 043
1951											
Oktober	262	141 ^{d)}	72,0	14,0	129	69,1	281	133	543	98	8 270
November		158 ^{d)}	68,0	10,6	141	65,8	279	120	564	94	7 977
Dezember		145	62,1	10,7	139	73,2	269	137	575	95	8 060
1952											
Januar	266	132	68,2	10,6	142	65,6	288	141	574	100	8 288
Februar		135 ^{f)}	69,2	11,0	131	58,0	277	127	572	98	7 854
März		144 ^{f)}	75,1	13,6	140	61,5	308	139	612	103	8 531
April	261	129 ^{d)}	72,1	13,8	120	64,6	287	138	604	101	7 249
Mai		173 ^{d)}	76,9	10,6	94	75,0	300	125	612	105	7 443
Juni		119	73,0	13,3	101	72,4	277	120	575	103	1 487
Juli	...	84 ^{d)}	77,0	12,4	150	86,5	266	131	597	111	1 476
August	...	131	74,6	12,6	156	85,0	271	130	576	111	7 710
September	...	143	77,6	11,3	155	88,8	261	130	560	117	8 221
Oktober	...	173 ^{f)}	83,7	14,0	169	77,7	279	134	612	117	8 897
November	...	159 ^{d)}	80,7	13,9	157	...	280	141	571	104	8 563
Dezember	...	143 ^{d)}	79,3	16,4	155	...	290	144	526	103	8 791
1953											
Januar	...	147	71,6	...	169	...	314	...	526	...	8 978
Februar	71,1	...	157	8 108
März

* Wenn nicht anders vermerkt, beziehen sich die Zahlen auf die Gesamtproduktion von Rohstahlblöcken, Stahlguss und Spezial-Stahllegierungen. Ohne Schweisstahl.-

1) Im Siemens-Martinverfahren und in elektrischen Ofen hergestellter Rohstahl.- 2) Rohstahlblöcke und guter Guss.- 3) Nur Rohstahlblöcke.- 4) Monatszahlen: Nur Rohstahlblöcke. Jahreszahlen: 12 Monate umfassend, die am 30. Juni des angegebenen Jahres enden.- 5) Nur im Siemens-Martinverfahren hergestellte Rohstahlblöcke. Quelle: "British Iron and Steel Federation".- 6) Quelle: "American Iron and Steel Institute".- a) 1936.- b) 1936, 1938 und ab Januar 1950 einschl. gesamtem flüssigem Guss für Stahlform.- c) Monatszahlen: Ohne Stahlguss.- d) 5 Wochen, die übrigen Monate 4 Wochen.- e) 1937 und 1938: Vorkriegsgebiet.- f) 4 und eine 1/2 Woche.

Gewinnung von Blei*

1000 t

Zeit	Europäische Länder								Ausereuropäische Länder				
	Bundesrepubl. Deutschland ¹⁾	Belgien ²⁾	Frankreich ³⁾	Grossbrit. und 4) Nordirland	Italien	Jugoslawien	Österreich ⁵⁾	Spanien	Australischer Bund ⁶⁾	Canada ⁷⁾	Mexiko ⁸⁾	Tunesien ⁹⁾	USA ¹⁰⁾
1937	8,3 ^{a)}	7,1	3,2	1,0	3,3	0,3	0,9	2,6	19,3	15,1	18,2	2,1	40,3
1938	...	7,3	3,6	0,9	3,7	0,7	0,8	2,7	18,8	15,1	23,5	2,0	30,9
1948	4,1	5,5 ^{b)}	2,9	3,1	2,2	4,1	0,7	1,8	16,1	12,1	16,1	1,5	38,7
1949	8,1	6,6	4,5	3,0	2,2	4,7	0,7	2,3	15,6	11,0	18,4	1,6	41,0
1950	9,8	5,2	5,1	6,2	3,1	4,8	0,8	2,9	16,8	12,9	19,8	2,0	43,2
1951	10,1	5,9	4,0	6,2	3,0	5,0	0,8	3,5	16,9	12,3	18,8	1,9	36,8
1952	9,8	6,3	4,3	7,3	2,9	5,6	0,8	3,5	16,7	13,9	20,5	2,1	40,3
1951													
Oktober	9,3	5,9	4,0	8,4	3,1	5,1	0,9	3,5	15,8	12,3	26,6	2,6	31,1
November	10,6		3,0	7,9	5,4	4,9	0,8	3,0	15,4	12,2	39,3	0,7	32,9
Dezember	9,8		4,5	5,9	3,3	5,5	0,8	4,1	19,9	12,7	28,4	1,8	33,3
1952													
Januar	11,6	6,9	7,0	6,0	0,2	4,7	0,8	3,6	16,8	12,2	23,3	2,0	39,7
Februar	10,8		4,2	6,7	2,6	5,2	0,5	3,5	14,8	11,7	14,3	2,2	40,0
März	11,0		4,4	8,3	3,6	5,9	0,9	3,3	14,7	13,4	18,0	3,1	44,4
April	9,2	6,3	3,3	6,9	2,5	5,1	0,4	3,6	15,8	13,2	27,8	1,6	35,7
Mai	10,8		4,1	9,1	3,6	5,7	0,9	3,2	18,2	15,1	12,4	2,3	41,3
Juni	7,2		3,3	6,1	2,3	5,9	0,7	3,7	10,7	15,1	20,2	0,2	35,4
Juli	8,7	5,6	2,6	7,7	1,8	5,8	0,7	2,4	19,3	10,2	30,3	3,6	34,0
August	9,2		4,7	6,3	2,6	5,7	0,6	3,1	20,2	10,5	9,5	2,6	38,0
September	8,3		4,5	8,3	4,0	5,8	0,8	3,8	19,0	15,6	28,7	1,7	38,8
Oktober	9,7	6,4	4,9	9,3	4,3	5,9	1,0	3,9	19,0	16,6	17,6	2,7	46,7
November	10,6		4,1	6,4	4,5	6,5	1,1	3,6	19,0	15,9	23,5	1,6	45,2
Dezember	10,8		4,4	6,1	2,8	5,3	1,1	4,1	13,0	16,9	20,5	1,9	44,1
1953													
Januar	9,9	6,6	4,3	5,5	1,2	6,4	0,3	3,5	...	13,9	...	1,5	42,9
Februar	10,1	...	4,1	5,1	...	6,3	41,2
März	11,0	...	4,8

* Wenn nicht anders vermerkt, beziehen sich die Zahlen auf die Hüttengewinnung von primärem Rohblei aus heimischen und fremden Erzen sowie Konzentraten (einschl. Antimonblei).-

1) Hüttenweich- und Feinblei, geringe Mengen Sekundärblei enthaltend.- 2) Einschl. Bleilegierungen.- 3) Nur Weichblei.- 4) Raffinadeblei. 1937 und 1938: Raffinadeblei aus heimischen und fremden Erzen. Ab 1948: Sekundärblei einschl. geringer Mengen Raffinadeblei aus heimischen Erzen.- 5) Raffinadeblei einschl. Bleibarrenausschmelze.- 6) Raffinadeblei.- 7) Bleihalt geförderter Erze.- 8) Raffinadeblei aus heimischen und fremden Erzen einschl. geringer Mengen Sekundärblei. Quelle: Iron Bureau of Metal Statistics.- 9) Bundesrepublik ohne Rheinland-Pfalz, Baden, Württemberg-Hohenzollern und Lindau.- b) Ab 1948 einschl. geringer Sekundärblei.

Gewinnung von Zink*

1000 t

Zeit	Europäische Länder								Ausereuropäische Länder				
	Bundesrepubl. Deutschland ¹⁾	Belgien ²⁾	Frankreich ³⁾	Grossbrit. und 4) Nordirland	Italien	Jugoslawien	Norwegen ⁵⁾	Spanien	Australischer Bund ⁶⁾	Canada ⁷⁾	Japan ⁸⁾	Mexiko ⁹⁾	USA ¹⁰⁾
1937	8,0 ^{a)}	18,8	4,7	5,3	3,2	0,4	3,4	0,2	5,9	12,0	4,1	12,9	42,1
1938	...	17,5	5,1	4,7	2,8	0,4	3,9	0,6	5,9	13,0	4,7	14,3	33,7
1948	3,5	12,8	4,7	6,1	2,2	0,5	3,5	1,8	6,9	14,9	1,8	15,0	59,6
1949	7,2	14,7	5,1	5,4	2,2	0,7	3,4	1,6	6,9	15,6	2,7	14,9	61,6
1950	10,2	14,8	6,0	6,0	3,2	1,0	3,6	1,8	7,1	15,5	4,1	18,6	62,8
1951	11,7	16,7	6,2	5,9	3,9	1,1	3,4	1,8	6,5	16,6	4,7	15,0	66,6
1952	12,3	15,6	6,7	5,8	4,6	1,2	3,2	1,8	7,4	16,9	5,8	18,9	68,7
1951													
Oktober	12,1	17,0	6,5	4,8	4,2	1,1	3,5	1,9	7,0	17,0	4,1	13,7	68,7
November	11,9		6,3	4,7	4,0	1,1	3,2	1,8	7,3	16,9	4,9	15,2	68,2
Dezember	12,7		6,3	5,9	4,2	1,2	2,4	1,9	7,5	18,4	5,5	11,6	72,3
1952													
Januar	12,4	16,8	6,6	4,8	4,9	1,1	2,6	1,9	7,4	17,5	5,8	12,3	71,6
Februar	11,7		6,4	4,8	4,1	1,0	2,3	1,8	7,0	15,9	5,1	16,8	68,5
März	12,9		6,9	6,3	4,6	1,2	2,6	1,9	7,5	17,3	5,7	18,9	72,8
April	12,6	15,3	7,0	5,2	4,6	1,3	2,5	1,8	7,6	16,8	6,4	15,5	70,5
Mai	12,8		7,1	5,4	4,7	1,3	3,4	1,8	8,5	17,1	6,2	24,5	70,6
Juni	12,2		6,8	7,1	4,7	1,2	3,5	1,8	7,3	17,1	6,0	16,7	66,8
Juli	12,6	14,5	6,6	5,2	4,8	1,1	3,8	1,6	7,4	17,7	6,0	17,1	66,9
August	12,0		6,5	5,0	5,0	1,2	4,0	1,7	7,4	17,2	5,9	24,5	67,6
September	11,7		5,0	6,8	4,8	1,2	3,8	1,7	7,2	16,6	5,7	18,6	65,3
Oktober	12,2	15,7	6,9	5,6	4,6	1,3	3,4	1,7	7,5	18,0	6,2	29,4	68,8
November	11,6		7,0	5,5	4,6	1,3	3,1	1,7	7,2	14,7	5,7	17,2	67,3
Dezember	12,5		7,1	8,2	3,6	1,3	3,3	1,9	7,5	16,6	5,5	15,9	69,6
1953													
Januar	12,4	16,4	7,0	5,1	3,4	1,2	3,7	1,9	7,5	16,6	5,7
Februar	11,0	...	6,1	5,6	...	1,1	2,8
März	12,2	...	7,4

* Wenn nicht anders vermerkt, beziehen sich die Zahlen auf die Hüttengewinnung von primärem Rohzink aus heimischen und fremden Erzen und Konzentraten sowie aus elektrolytisch gewonnenes Zink.-

1) Hüttenzeugung, geringe Mengen Sekundärzink enthaltend.- 2) Einschl. Zinklegierungen und Sekundärzink.- 3) Plattenzink (slab zinc).- 4) Plattenzink, hauptsächlich elektrolytisch gewonnen.- 5) Elektrolytisch gewonnenes Zink.- 6) Jahreszahlen, 12 Monate umfassend, die am 30.6. des angegebenen Jahres enden.- 7) Raffinadeszink.- 8) Raffinadeszink einschl. geringer Mengen Sekundärzink.- 9) Zinkinhalt geförderter Erze.- 10) Quelle: "American Bureau of Metal Statistics".- a) 1936: Einschl. Zinkstaub.

Erdölförderung*

1000 t

Zeit	Europäische Länder					Aussereuropäische Länder						
	Bundesrepublik Deutschland	Frankreich	Italien	Jugoslawien	Niederlande	Ägypten	Argentinien	Bahrain-Inseln 1)	Brunei	Canada 2)	Kolumbien	Ecuador
Ø 1937	37 ^{a)}	5,9	1,20	-	-	14	187	89	43	32	233	24
Ø 1938	46	6,0	1,10	0,1	-	19	199	95	59	75	248	25
Ø 1948	53	4,3	0,77	3,0	41	157	280	125	224	132	279	28
Ø 1949	70	4,8	0,76	5,3	52	189	272	126	280	228	349	28
Ø 1950	93	10,6	0,68	9,3	59	195	283	126	343	312	400	29
Ø 1951	114	24,5	1,47	12,3	60	194	295	126	415	516	451	30
Ø 1952	146	29,2	5,29	12,6	60	126	...	656	454	...
1951												
Oktober	127	28,0	1,87	12,5	59	199	298 ^{b)}	128	} 421	628	464	34
November	124	26,7	2,17	12,3	59	197	251	124		528	406	30
Dezember	126	25,5	2,58	12,7	52	204	303	128		512	447	32
1952												
Januar	127	28,2	2,95	11,5	62	207	300	128	} 429	511	469	32
Februar	126	25,0	3,23	10,2	58	191	279	119		438	424	30
März	139	28,7	4,04	11,7	63	202	296	128		466	456	31
April	140	27,8	3,82	12,3	61	191	288	124	} 421	504	455	30
Mai	144	30,5	3,58	12,7	62	197	301	127		719	471	31
Juni	146	29,9	4,52	12,9	59	192	303	124		694	449	30
Juli	152	31,5	6,53	12,6	62	193	314	128	} ...	750	474	31
August	153	30,9	6,55	13,2	62	194	316	128		771	477	30
September	151	29,5	6,41	13,9	59	182	305	124		764	439	...
Oktober	157	30,0	7,29	13,7	59	...	286	128	} ...	790	438	...
November	156	29,3	7,14	13,1	56	...	275	124		717	437	...
Dezember	165	28,6	7,45	13,7	55	128		747	456	...
1953												
Januar	164	29,9	7,48	13,5	58	128	}	467	...
Februar	150	26,9	...	13,0	115	
März	172

Zeit	noch: Aussereuropäische Länder									
	Irak	Iran 3)	Japan	Koweit 4)	Mexiko	Peru	Republik Indonesien	Saudi-Arabien 5)	Trinidad	Venezuela
Ø 1937	355	861	29	-	561	192	605	1	188	14 805
Ø 1938	358	863	29	-	457	175	616	6	215	14 253
Ø 1948	286	2 106	14	533	698	156	361	1 605	243	23 061
Ø 1949	339	2 270	17	1 032	726	165	494	1 955	249	21 027
Ø 1950	540	2 688	25	1 441	858	167	534	2 242	250	22 529
Ø 1951	696	1 404	28	2 361	915	179	620	3 123	252	25 659
Ø 1952	1 485	112	26	3 136	931	181	...	3 392	257	26 153
1951										
Oktober	724	17	27	3 028	942	183	656	3 545	260	27 146
November	707	236	25	3 021	900	179	651	3 627	251	25 822
Dezember	733	154	26	2 876	946	186	665	3 569	257	26 297
1952										
Januar	666	127	26	2 883	915	182	662	3 568	253	26 399
Februar	716	135	25	2 577	918	170	586	3 382	241	25 295
März	1 023	112	27	3 352	953	183	622	3 433	259	27 127
April	1 137	119	26	3 242	937	180	636	3 554	248	26 422
Mai	1 599	125	26	3 329	971	183	721	3 494	257	21 686
Juni	1 575	123	25	3 160	904	179	693	3 636	251	25 468
Juli	1 291	127	27	3 467	920	187	728	3 555	265	25 872
August	1 776	102	26	3 041	943	187	709	3 413	266	26 411
September	1 894	99	25	3 060	918	177	...	3 311	255	26 785
Oktober	2 141 ^{c)}	94	27	3 216	933	185	...	3 197	262	27 677
November	1 910	91	25	3 282	905	179	...	3 090	256	26 659
Dezember	2 094	94	25	3 022	957	184	...	3 063	263	28 033
1953										
Januar	28	3 263	270	27 837
Februar	2 991
März

* Wenn nicht anders vermerkt, beziehen sich die Zahlen auf die Förderung von Erdöl, ohne Naturgasolin und Schieferöl. In vielen Fällen wurden die Angaben von Original-Flüssigkeitsmassen umgerechnet.-

1) Produktion der "Bahrain Petroleum Company".- 2) 1937 - 1951: Einschl. Naturgasolin.- 3) 1937 - August 1951: Förderung der "Anglo-Iranian Oil Company". Ab Oktober 1951: Förderung der "National-Iranian Oil Company". Quelle: "Oil and Gas Journal".- 4) Quelle: "Petroleum Press Service".- 5) Quelle: "Arabian-American Oil Company".- a) 1936.- b) Ab November 1951 Quelle: "Petroleum Press Service".- c) Ab Okt. 1952 Quelle: "Iraq Petroleum Company".-

Elektrizitätserzeugung*

in Millionen kWh

Zeit	Europäische Länder													
	Bundes- republik ²⁾ Deutschland	Saar- gebiet ¹⁾	Belgien	Däne- mark ³⁾	Finn- land ¹⁾	Frank- reich ⁴⁾	Gross- bri- ⁵⁾ tannien	Irland	Italien ¹⁾⁶⁾	Jugo- slawien	Luxem- burg ¹⁾	Nieder- lande ⁷⁾	Nor- wegen ¹⁾⁸⁾	Öster- reich ⁹⁾
Ø 1937	...	103	462	62,8	232	1 514	1 908	25,8	1 286	76	46,7	184	750	152
Ø 1938	...	108	440	68,5	259	1 548	2 031	29,5	1 295	91	38,3	199	803	...
Ø 1948	1 702,8	100	659	130,4	247	2 297	3 835	57,4	1 891	167	48,4	344	1 037	351
Ø 1949	1 986,7	127	680	136,3	296	2 380	4 050	63,1	1 993	182	51,7	390	1 265	350
Ø 1950	3 668,1	125	707	151,2	347	2 623	4 543	75,3	2 057	201	58,1	457	1 444	409
Ø 1951	4 279,6	144	791	178,1	384	3 002	4 964	84,0	2 375	213	67,5	483	1 443	473
Ø 1952	4 684,0	145	789	194,4	375	3 205	5 166	94,5	2 511	224	69,3	526	1 534	522
1951														
Oktober	4 685,6	158	866	193,1	373	3 229	5 259	84,4	2 437	208	72,0	569	1 539	478
November	4 675,4	152	862	230,2	374	3 162	5 459	96,6	2 401	231	66,8	567	1 516	415
Dezember	4 764,9	158	871	227,0	354	3 302	5 726	106,2	2 451	248	70,0	565	1 576	427
1952														
Januar	4 943,5	162	903	233,1	388	3 510	6 319	117,0	2 510	231	73,1	611	1 692	466
Februar	4 580,2	155	825	209,5	354	3 220	5 752	103,8	2 311	208	70,2	549	1 594	431
März	4 753,7	156	822	212,3	383	3 284	5 509	98,9	2 290	232	71,3	528	1 668	469
April	4 294,4	140	747	170,5	354	3 157	4 775	88,2	2 325	222	68,5	467	1 481	503
Mai	4 306,8	139	737	163,7	379	3 115	4 584	79,9	2 634	215	68,2	454	1 504	575
Juni	4 065,0	126	716	143,2	310	2 992	4 127	73,7	3 597	203	64,3	420	1 404	575
Juli	4 420,4	141	687	128,9	294	3 992	4 108	76,5	2 722	201	66,7	448	1 295	588
August	4 515,2	142	698	170,5	339	2 688	4 001	72,4	2 455	201	63,6	455	1 400	556
September	4 759,3	141	790	194,3	404	3 094	4 815	86,0	2 573	208	67,6	523	1 474	552
Oktober	5 173,4	150	855	219,2	427	3 367	5 526	100,2	2 636	254	71,8	599	1 621	538
November	5 101,0	142	811	231,8	432	3 374	5 947	111,3	2 517	256	70,5	613	1 617	503
Dezember	5 294,6	146	859	255,9	434	3 662	6 525	125,6	2 568	271	75,8	644	1 657	505
1953														
Januar	5 277,9	...	866	253,1	457	3 631	6 609	125,7	2 627	255	74,7	665	1 654	504
Februar	4 665,1	228,1	405	3 146	5 802	108,9	...	230	1 539	430
März	5 053,8	215,6	...	3 275

Zeit	noch: Europäische Länder							Aussereuropäische Länder						
	Polen ¹⁰⁾	Portugal ¹⁾¹¹⁾	Schwe- den ¹⁾	Schweiz ¹²⁾	Spanien ¹⁾	Türkei ¹⁾	Austra- lischer Bund ¹⁾¹³⁾	Argen- tinien	Brasi- lien ¹⁴⁾	Canada ¹⁵⁾	Indien	Japan ¹⁶⁾	Südafrikan. Union ¹⁷⁾	USA ¹⁾
Ø 1937	302 ^{a)}	33,8	665	440	206	...	331	183	85	2 307	.	2 226	432	12 206
Ø 1938	331 ^{a)}	35,5	680	446	229	26,1	363	194	93	2 180	.	2 408	478	11 830
Ø 1948	626	67,0	1 174	720	509	56,2	697	326	204	3 532	381	2 644	772	28 067
Ø 1949	679	69,7	1 337	647	468	61,4	754	343	226	3 889	410	3 006	827	28 712
Ø 1950	784	78,1	1 515	760	576	65,8	792	369	238	4 242 ^{c)}	425	3 236	906	32 327
Ø 1951	...	86,2	1 632	854	600	73,8	875	393	249	4 785	489	3 426	972	36 027
Ø 1952	...	111,1	1 724	904	704	88,8	942	5 149	516	3 605	1 045	38 549
1951														
Oktober	...	93,0	1 730	820	641	74,7 ^{b)}	948	402	256	4 921	507	2 995	998	37 775
November	...	98,4	1 712	771	657	79,4	936	390	260	4 938	492	3 367	984	37 313
Dezember	...	100,7	1 656	756	711	81,6	871	391	237	5 113	501	3 576	975	38 459
1952														
Januar	974	109,4	1 835	765	740	81,9	884	399	233	5 269	501	3 545	971	39 710
Februar		111,1	1 728	742	715	74,3	905	369	242	4 970	481	3 289	857	36 768
März		108,9	1 756	783	727	74,3	949	409	252	5 218	482	3 576	1 048	38 568
April	...	110,8	1 640	858	744	71,7	914	381	267	5 030	489	3 732	999	36 736
Mai	...	119,0	1 757	1 032	742	75,9	992	403	268	5 335	514	3 847	1 074	37 065
Juni	...	104,7	1 549	1 018	602	72,7	988	401	266	4 986	500	3 579	1 064	36 052
Juli	...	110,1	1 437	1 069	661	75,0	1 082	407	266	4 841	534	3 753	1 106	37 007
August	...	106,6	1 596	997	646	78,3	1 042	394	261	4 968	532	3 562	1 099	39 752
September	...	107,1	1 728	946	705	79,6	992	...	257	4 993	530	3 508	1 061	38 759
Oktober	...	107,2	1 879	901	704	91,6	1 018	...	257	5 419	548	3 630	1 074	40 511
November	...	104,0	1 872	848	762	154,2	965	5 221	530	3 597	1 046	39 351
Dezember	...	134,0	1 916	883	698	101,7	972	5 536	552	3 640	1 035	42 310
1953														
Januar	...	140,9	1 895	860	835	93,1	5 657	...	3 406	...	42 656
Februar	39 165
März

* Wenn nicht anders vermerkt, beziehen sich die Zahlen auf die Elektrizitätserzeugung der öffentlichen Werke.-

1) Einschl. Eigenanlagen (Betriebe, die Elektrizität hauptsächlich für den Eigenbedarf erzeugen).- 2) Jahreszahlen 1948 und 1949: Stromerzeugung öffentlicher Werke.- 3) Erzeugung der öffentlichen Werke in vH der Gesamterzeugung (annähernd): 1937 = 70 vH; 1949 = 80 vH.- 4) Nur Werke mit einer verfügbaren Leistung von: Über 1 000 kW (hydro-elektrische Kraftwerke) und über 5 000 kW (thermo-elektrische Kraftwerke). Damit wurden 1938 = 90 vH und 1949 = 95 vH der Gesamterzeugung erfasst.- 5) Ohne Nordirland.- 6) Monatszahlen repräsentieren annähernd 97 vH der Gesamterzeugung (erfasst sind 182 Werke).- 7) Einschl. Stromabgabe der Eigenanlagen der Industrie.- 8) Einschl. der Kraftwerke mit verfügbarer Leistung von 1 000 kW und mehr.- 9) Erfasst werden annähernd 65 vH der Gesamterzeugung. Ohne Eigenanlagen der Eisenbahn und Industrie.- 10) 1937 und 1938: Vorkriegsstand. Erzeugung öffentlicher Werke und Eigenanlagen mit verfügbarer Leistung von 1 000 kW und mehr. Ab 1948: Alle Kraftwerke mit verfügbarer Leistung von 1 000 kW und mehr.- 11) Einschl. der Kraftwerke mit verfügbarer Leistung von 5 kW und mehr.- 12) Einschl. Stromabgabe der Eigenanlagen der Eisenbahn und Industrie. Die somit erzeugte Menge machte 1937 = 75 vH und 1949 = 80 vH der Gesamterzeugung aus.- 13) Jahreszahlen: 12 Monate umfassend, die am 30. Juni des angegebenen Jahres enden.- 14) Stromabgabe in Rio de Janeiro und São Paulo.- 15) Erzeugung öffentlicher Werke mit einer Jahresleistung von über 1 000 000 kWh, was annähernd 90 vH der von öffentlichen Werken, Eigenanlagen des Bergbaues und der verarbeitenden Industrie erzeugten Elektrizität ausmacht.- 16) Die Zahlen für 1937 und 1938 beziehen sich auf die öffentlichen Werke (annähernd 85 vH der von öffentlichen Werken und Eigenanlagen der Industrie mit verfügbarer Leistung von 500 kW und mehr erzeugten Elektrizität), ab 1948 auf den Ertrag der 10 Hauptwerke und die aus anderen Quellen bezogene Strommenge. Insgesamt annähernd 95 vH der Erzeugung aller öffentlichen Werke.- 17) Erzeugung aller öffentlichen Werke.- 18) Erzeugung öffentlicher Werke und Eigenanlagen: Ungefähr 95 vH der Gesamterzeugung.-
a) 1937 und 1938: Vorkriegsstand.- b) Monatszahlen: Annähernd 90 bis 95 vH der Gesamterzeugung.- c) Ab 1950: Einschl. Nettomenge der nach Neufundland ausgeführten Elektrizität (10,8 Mill. kWh im Januar 1951).--

Gaserzeugung

Gewinnung von Naturgas* und Gaserzeugung in Gaswerken**

Millionen cbm

Zeit	Europäische Länder				Aussereuropäische Länder						Europäische Länder				
	Frankreich	Italien	Jugoslawien	Österreich ¹⁾	Brunei	Canada	Mexiko	Japan	USA ²⁾	Venezuela	Bundesrep. Deutschland	Saar- gebiet	Bel- gien ³⁾	Däne- mark ⁴⁾	
	Naturgasgewinnung *										Gaserzeugung in Gaswerken **				
Ø 1937	-	1,3	.	-	6,7	76	81,3	4,43	3 030	64,1	20,6	
Ø 1938	-	1,4	.	-	7,5	79	92,4	4,21	2 795	269	.	.	57,3	21,7	
Ø 1948	14,5	9,8	.	4,33	46,8	138	104,0	4,27	6 831	1 110	.	97	141,5	29,2	
Ø 1949	19,0	19,5	.	4,95	48,3	177	113,5	4,84	7 334	1 178	995,1	112	136,0	30,8	
Ø 1950	20,5	42,0	1,2	4,18	62,8	160	139,8	5,76	8 761	1 315	1 107,8	110	120,5	31,8	
Ø 1951	23,7	79,7	1,1	4,01	41,2	185	198,1	6,90	10 016	1 596	1 340,0	126	143,6	32,2	
Ø 1952	23,0	119,6	1,2	4,00	...	226	...	7,00	11 058	1 748	1 495,1	...	147,9	32,3	
1951															
Oktober	25,1	101,1	1,2	4,75	}	197	212,4	7,10	9 198	1 647	1 434,0	128	152,7	33,7	
November	25,5	91,0	1,4	3,86		211	199,5	7,00	11 130	1 670	1 400,0	124	145,4	32,6	
Dezember	27,6	98,2	1,3	4,34		253	197,6	7,10	12 944	1 678	1 450,8	133	152,9	34,9	
1952															
Januar	28,1	118,1	1,0	4,60	}	299	216,2	7,10	14 351	1 726	1 455,3	135	158,0	34,5	
Februar	26,5	122,5	1,0	4,46		251	208,8	7,10	13 465	1 640	1 376,4	126	146,7	33,1	
März	25,5	121,4	1,3	4,12		255	220,2	7,50	13 564	1 887	1 471,9	131	158,3	35,2	
April	21,9	100,4	1,2	3,46	}	217	206,0	7,50	12 214	1 730	1 430,3	125	152,6	31,9	
Mai	22,2	105,1	1,1	3,91		194	216,9	7,40	9 054	1 823	1 479,0	131	155,4	31,5	
Juni	21,5	97,2	1,1	3,44		176	210,5	7,60	8 300	1 712	1 441,7	126	145,1	29,2	
Juli	20,6	104,6	0,9	2,95	}	171	213,9	7,40	8 069	1 716	1 503,1	130	136,4	27,6	
August	19,7	89,7	1,0	2,66		178	228,5	7,30	8 608	1 742	1 520,2	130	139,5	30,2	
September	19,9	122,0	1,3	4,00		183	227,5	7,70	8 964	1 691	1 506,6	127	143,0	31,7	
Oktober	21,2	136,7	1,2	4,44	}	217	223,5	7,90	10 247	1 774	1 581,1	132	144,6	33,6	
November	22,5	145,1	1,2	4,57		263	...	8,90	11 852	1 755	1 557,3	126	141,9	33,4	
Dezember	25,9	172,9	1,5	5,05		306	...	8,50	14 006	1 778	1 622,2	...	153,5	35,4	
1953															
Januar	26,7	212,2	2,9	5,14	8,80	15 034	...	1 628,5	...	156,2	34,1	
Februar	23,0	1 480,6	
März	1 641,2	
	noch: Europäische Länder										Aussereuropäische Länder				
Zeit	Frankreich ⁵⁾	Grossbritannien ⁶⁾	Irland ⁷⁾	Italien ⁸⁾	Jugoslawien	Niederlande ⁹⁾	Norwegen ¹⁰⁾	Österreich ¹¹⁾	Portugal ¹²⁾	Spanien ¹³⁾	Australischer Bund ¹⁴⁾	Argentinien	Canada ¹⁵⁾	Japan ¹⁶⁾	USA ¹⁷⁾
	noch: Gaserzeugung in Gaswerken **														
Ø 1937	...	824	97	3,49	26,9	1,10	11,3	47,5	7,6	36,1	77,8	899
Ø 1938	141	824	...	107	.	97	3,63	24,8	1,10	11,8	49,4	...	35,9	91,3	891
Ø 1948	209	1 199	11,7	127	2,06	117	3,89	28,2	2,91	19,5	85,7	16,8	60,4	62,0	1 393
Ø 1949	202	1 220	12,2	132	2,25	121	3,64	29,9	3,13	21,3	86,7	18,7	61,1	76,1	1 329
Ø 1950	202	1 281	12,8	131	2,43	133	3,78	29,7	3,26	22,3	81,9	21,3	63,8	89,2 ^{b)}	1 348
Ø 1951	203	1 329	13,9	156	2,38	140	3,96	25,5	3,65	23,4	89,3	22,9	66,4	116,6 ^{b)}	1 241
Ø 1952	207	1 345	...	153	1,97	146	4,21	24,8	4,03	25,1	94,9	...	62,1	134,9	1 134
1951															
Oktober	212	1 207	14,7	167	2,52	146	3,95	25,6	3,70	22,8	97,4	26,3	64,6	113,7 ^{b)}	995
November	205	1 283		167	2,08	142	4,55	25,9	4,25	24,5	90,6	22,2	64,8	123,7 ^{c)}	1 169
Dezember	241	1 729 ^{a)}		181	1,98	155	5,07	29,1	4,50	26,2	89,2	21,7	74,3	145,7	1 421
1952															
Januar	247	1 478	15,5	180	1,99	162	5,46	28,8	4,70	26,7	85,1	19,0	77,2	152,2	1 638
Februar	234	1 478		161	1,92	145	5,30	27,9	4,48	25,4	84,8	16,7	72,4	156,2	1 600
März	223	1 708 ^{a)}		171	2,02	152	5,18	29,4	4,44	26,3	90,9	19,6	70,5	153,6	1 587
April	198	1 162	13,2	165	2,06	142	4,28	24,9	4,24	26,4	90,7	23,6	65,2	133,7	1 341
Mai	200	1 085		171	2,10	139	3,73	23,4	4,22	27,6	103,2	25,9	61,2	128,6	1 100
Juni	187	1 271 ^{a)}		161	2,01	132	3,27	20,9	3,68	24,5	105,6	29,4	58,3	118,0	966
Juli	170	949	12,1	157	1,95	133	2,59	18,7	3,54	21,9	115,3	29,5	53,2	116,8	802
August	153	973		152	1,94	133	2,79	18,2	3,02	20,3	109,6	29,6	47,7	115,0	676
September	183	1 429 ^{a)}		162	1,94	133	3,44	22,5	3,00	21,7	100,2	28,3	51,6	117,5	745
Oktober	210	1 270	}	176	1,94	145	4,28	26,4	3,94	25,9	98,6	26,5	58,9	132,6	844
November	230	1 435		180	1,86	162	4,91	26,6	4,28	26,1	92,8	...	63,3	139,6	1 046
Dezember	252	1 879 ^{a)}		190	1,91	174	5,32	30,0	4,78	20,3	90,8	...	65,8	154,6	1 263
1953															
Januar	268	1 509	...	192	1,86	...	5,46	28,7	5,16	29,5	85,3	182,9	1 514
Februar	230	1 487	5,17	...	4,48
März	224	1 732 ^{a)}	5,17

*Ohne wiederverdichtetes Gas.

**Wenn nicht anders vermerkt, beziehen sich die Zahlen auf die Gesamterzeugung von Gas in Gaswerken und Kokereien ohne die Gaserzeugung der Kokereien für den Eigenbedarf.-

1) Gasgewinnung in Wien.- 2) Absatz der öffentlichen Gaswerke: 1937 bis 1949 zwischen 52 vH und 59 vH der Gesamtnaturgasgewinnung. Quelle: "American Gas Association".- 3) 1937 und 1938: Gaslieferungen der städtischen und privaten Gasgesellschaften sowie der industriellen Erzeuger, die die Verbraucher direkt versorgen. Ab 1948: Erzeugung in Gaswerken und Kokereien.-

4) Gaserzeugung in Gaswerken: Gesamterzeugung. Jahreszahlen: 12 Monate umfassend, die am 1. April des angegebenen Jahres beginnen.- 5) Nur Gaserzeugung in Gaswerken.- 6) Ohne Nordirland. Ab 1948: Gaserzeugung in öffentlichen Werken und Gaswerken der Eisenbahn, die vorwiegend die öffentliche Versorgung sicherstellen. (Die früheren Zahlen schlossen auch den geringen Betrag der industriellen Anlagen, die hauptsächlich für den Eigenbedarf erzeugen, ein). Ohne Gas, das von den Kokereien an andere industrielle Werke verkauft wird.- 7) Gaserzeugung in Gaswerken: Gesamterzeugung.- 8) Ohne Gaslieferungen an die Stickstoffwerke.- 9) Nur Gaswerke.- 10) Nur Gaswerke in Wien.- 11) Jahreszahlen: 12 Monate umfassend, die am 30. Juni des angegebenen Jahres enden.- 12) Gasabsatz.- 13) Jahreszahlen 1937 und 1938: 12 Monate umfassend, die am 1. April des angegebenen Jahres beginnen.- 14) Absatz der öffentlichen Werke. Einschl. Mischgas: Annähernd 25 vH des Gesamtabsatzes. Quelle: "American Gas Association".- a) Fünf Wochen; die übrigen Monate 4 Wochen.- b) Oktober 1951 bis April 1952: Einschl. privater Gaskäufe.

Außenhandel*

Ein- und Ausfuhrwerte, in Millionen Landeswährung

Zeit	Europäische Länder									
	Bundesrepublik Deutschland 1)2)		Belgien 3)1)		Dänemark 4)		Finnland 1)		Frankreich 5)6)	
	Ein-	Aus-	Ein-	Aus-	Ein-	Aus-	Ein-	Aus-	Ein-	Aus-
	fuhr (S)	fuhr (S)	fuhr (S)	fuhr (S)	fuhr (S)	fuhr (S)	fuhr (S)	fuhr (S)	fuhr (S)	fuhr (S)
	RM bzw. DM		belg. Francs		dän. Kronen		Finnmark		franz. Francs	
1937	209 a)	250 a)	2 324	2 126	142 c)	128 c)	776	782	3 539	2 001
1938	1 922	1 806	135 c)	128 c)	717	700	3 857	2 567
1948	264	151	7 293	6 177	285	228	5 531	4 604 e)	56 099 g)	36 193 f)
1949	611	317 b)	6 822	5 674	351	297 a)	5 523	5 371 e)	77 259	65 378
1950	948 b)	697 b)	8 153	6 902	491	383 a)	7 429	6 790	89 486	89 853
1951	1 227	1 215	10 626	11 056	583	483	12 955	15 574	132 731	121 784
1952	1 350	1 409	10 252	10 213	554	489	15 182	13 069	129 624	113 476
1951										
Oktober	1 183	1 260	10 937	12 477	634	566	17 008	22 292	135 498	126 718
November	1 269	1 167	10 506	10 995	547	552	16 506	20 031	142 181	124 244
Dezember	1 377	1 580	11 695	11 130	529	542	16 107	19 415	150 368	128 704
1952										
Januar	1 403	1 312	10 652	11 293	641	486	15 197	14 637	151 742	115 674
Februar	1 461	1 274	11 070	11 356	540	511	15 763	13 144	174 830	125 295
März	1 458	1 377	10 558	11 847	650	543	16 287	11 559	141 642	117 910
April	1 279	1 305	10 483	10 224	572	421	17 304	11 389	145 321	121 809
Mai	1 172	1 407	9 963	10 710	506	459	19 513	13 010	122 798	115 302
Juni	1 120	1 378	8 958	9 658	515	445	18 176	12 291	137 123	110 780
Juli	1 238	1 489	9 151	9 558	519	481	16 809	14 157	116 816	102 284
August	1 192	1 348	8 919	7 751	457	457	12 191	12 659	101 105	97 261
September	1 273	1 426	10 422	9 686	546	540	11 894	13 537	109 778	101 366
Oktober	1 496	1 462	11 015	10 855	554	467	12 093	14 338	111 037	114 580
November	1 411	1 374	9 470	9 254	567	477	13 278	13 323	110 333	115 720
Dezember	1 695	1 753	11 229	9 394	585	589	13 681	12 782	125 743	123 736
1953										
Januar	1 353	1 266	9 953	9 556	596	514	12 051	8 417	123 096	102 928
Februar	1 177	1 228	9 059	8 397	576	456	7 273	5 847	127 114	112 158
März	1 277	1 474	10 791	9 573	602	583	9 761	9 750
noch: Europäische Länder										
Zeit	Griechenland 1)5)7)		Großbritannien u. Nordirland 8)		Irland 8)		Island 9)		Italien 9)	
	Ein-	Aus-	Ein-	Aus-	Ein-	Aus-	Ein-	Aus-	Ein-	Aus-
	fuhr (S)	fuhr (S)	fuhr (G)	fuhr (G)	fuhr (G)	fuhr (G)	fuhr (S)	fuhr (S)	fuhr (S)	fuhr (S)
	Drachmen		£		£ (I)		Island-Kronen		Lire	
1937	1 296	795	85,7	49,7	3,7	1,9	4,4	4,9	1 162	870
1938	1 230	846	76,6	44,4	3,5	2,0	4,2	4,9	939	875
1948	151 856	39 155	173,2	137,2	11,4	4,1	38,2	33,0	70 355	47 990
1949	170 670	47 895	189,6	153,7	10,9	5,1	35,5	24,2	73 581	53 445
1950	178 428	37 633	217,4	188,0	13,3	6,0	45,3	35,2	75 025	62 239 a)
1951	497 915	127 183	325,3	225,6	17,1	6,8	77,0	60,6	112 878 b)	85 784 c)
1952	432 859	149 867	290,1	224,5	14,3	8,4	76,0	53,3	120 483	72 019
1951										
Oktober	538 881	131 377	362,5	245,7	18,8	9,9	107,6	87,2	106 322	96 286
November	457 114	206 793	328,6	254,0	19,6	9,2	69,7	87,1	124 338	94 173
Dezember	415 811	200 859	314,1	213,3	16,2	9,7	118,0 h)	89,0	105 040	90 119
1952										
Januar	436 412	157 862	357,3	264,2	16,6	7,1	83,4	43,0	122 252	84 495
Februar	479 848	242 023	296,9	244,1	16,9	7,2	66,5	60,7	113 885	76 961
März	485 161	192 664	333,1	265,1	18,0	8,7	57,3	48,2	130 604	75 461
April	393 480	164 446	325,5	229,2	16,1	7,0	71,2	31,8	126 009	69 178
Mai	470 654	81 713	320,4	235,6	15,6	7,3	102,1 h)	45,7	130 872	71 760
Juni	457 308	76 133	276,4	193,6	11,5	8,3	82,0 h)	15,6	119 511	65 622
Juli	440 627	55 362	290,0	220,7	12,6	8,1	78,0	43,8	125 174	68 062
August	412 209	52 652	263,2	189,7	9,9	8,7	60,3	60,1	102 291	57 834
September	357 358	111 485	239,3	194,7	11,9	9,6	56,1	75,8	118 624	68 357
Oktober	393 607	205 584	266,6	230,9	15,1	9,4	97,9	80,3	125 936	77 339
November	418 471	263 675	261,8	216,1	14,0	9,7	89,0 h)	92,8	114 295	69 058
Dezember	449 189	194 808	267,7	211,2	13,1	9,4	67,5 h)	42,0	115 301	80 099
1953										
Januar	348 884	208 679	290,1	217,8	14,0	7,6	72,6	46,5	132 754	66 516
Februar	243,0	204,1	14,2	7,7	...	51,6	120 246	70 910
März	285,7	223,7

* Wenn nicht anders vermerkt: Einzelhandel einschl. Veredelungsverkehr, jedoch ohne unmittelbare Durchfuhr. Silber in jeder Form ist eingeschlossen, Gold in Barren und Münzen, Banknoten und anderes Papiergeld sind ausgeschlossen. Unter den hier angewandten Begriff "Goldbarren" fallen sowohl geläutertes Gold, d.h. Gold für den Bedarf der Banken und für Münzwecke, ungeläutertes Gold, einschl. des gewinnbaren Goldgehaltes (von Erzen, Konzentraten, Staub, Kupfer und mit anderen Metallen gemischten Barren) wie auch Abfall, Juwelier-Kehricht, anderes Gold in rohem Zustand. Goldschmuck, Goldblatt und andere Erzeugnisse fallen unter "Waren". Die Ein- und Ausfuhr sind grundsätzlich mit den Grenzwerten, d.h. Wert frei Grenze (Einfuhr: cif - cost, insurance, freight - Ausfuhr: fob-free on board -) angegeben. G-Generalhandel; Einfuhr für den inländischen Verbrauch und Einfuhr zur Lagerung; Ausfuhr von inländischen Erzeugnissen einschl. aller Wiederausfuhrten. Umladungen unter Zollüberwachung sind ausgeschlossen. S-Spezialhandel; Einfuhr für den inländischen Verbrauch und Einfuhr nach Verzollung aus Lagern; Ausfuhr von inländischen Erzeugnissen einschl. wiederausgeführter Waren, die für den inländischen Verbrauch eingeführt waren. N("national"): Ausfuhr von inländischen Erzeugnissen.

Weitere Anmerkungen siehe nächste Seite.

noch: Außenhandel
noch: Ein- und Ausfuhrwerte, in Millionen Landeswährung

Zeit	noch: Europäische Länder									
	Jugoslawien 10)		Niederlande 11)		Norwegen 8)		Österreich 8)		Portugal 12)	
	Ein- fuhr (S)	Aus- fuhr (S)	Ein- fuhr (S)	Aus- fuhr (S)	Ein- fuhr (S)	Aus- fuhr (S)	Ein- fuhr (S)	Aus- fuhr (S)	Ein- fuhr (S)	Aus- fuhr (S)
	Dinar		niederländ. Gulden		norweg. Kronen		öster. Schilling		Escudos	
Ø 1937	429	523	134,0	100,0	108 ^{c)}	69 ^{c)}	121	102	197	100
Ø 1938	412	421	121,0	89,0	99 ^{c)}	66 ^{c)}	192	95
Ø 1948	1 315	1 259	413,6	226,5	310	172	325 ^{j)}	165	864	358
Ø 1949	1 215	801	444,3	320,8	352	178	531 ^{k)}	269	754	341
Ø 1950	983	661	650,7	447,2	404	232	767 ^{l)}	543 ^{l)}	657	445
Ø 1951	1 009	765	806,4	617,1	522	369	1 169 ^{l)}	803 ^{l)}	791	630
Ø 1952	6 783	6 159	703,5	667,7	519	337	1 163	900	838	571
1951										
Oktober	795	843	771,3	769,1	552	485	1 232	826	756	684
November	759	1 099	679,3	733,1	570	403	1 271	846	725	735
Dezember	1 118	1 586	686,1	596,0	619	420	1 264	997	1 192	857
1952										
Januar	5 725	5 907	792,9	740,2	561	380	1 407	855	699	496
Februar	4 473	6 905	721,4	640,2	459	402	1 344	881	859	606
März	6 666	9 975	774,3	734,5	532	417	1 386	940	953	509
April	5 068	8 390	684,1	695,4	531	355	1 151	838	1 164	480
Mai	6 575	7 462	692,4	636,8	513	325	1 250	846	805	613
Juni	7 428	6 889	703,0	635,2	546	287	1 340	885	678	564
Juli	6 413	3 458	719,6	657,4	454	295	1 108	826	806	574
August	7 995	4 187	617,1	585,3	447	249	1 070	824	682	513
September	6 950	4 435	619,0	710,7	504	339	945	924	859	592
Oktober	8 232	4 382	738,9	715,7	569	304	1 027	976	755	650
November	6 975	4 918	695,9	661,2	573	365	884	1 020	797	567
Dezember	8 893	7 000	684,3	604,7	544	321	1 047	980	995	670
1953										
Januar	7 578	3 717	755,0	714,4	523	309	833	817	651	338
Februar	...	3 295	556	277	1 025	812	698	479
März	...	5 078

Zeit	noch: Europäische Länder										Aussereurop. Länder	
	Schweden 13)		Schweiz 9)		Spanien		Tschechoslowakei 1)		Türkei 14)		Ägypten 15)	
	Ein- fuhr (S)	Aus- fuhr (S)	Ein- fuhr (S)	Aus- fuhr (S)	Ein- fuhr (S)	Aus- fuhr (S)	Ein- fuhr (S)	Aus- fuhr (S)	Ein- fuhr (S)	Aus- fuhr (S)	Ein- fuhr (S)	Aus- fuhr (S)
	schwed. Kronen		schweiz. Franken		Peseten		Tschechenkronen		£ (T)		£ (Ä)	
Ø 1937	177	167	151 ^{m)}	107	915 ^{o)}	999 ^{o)}	9,5	11,5	3,2	3,3
Ø 1938	174	154	134 ^{m)}	110	766 ⁿ⁾	946 ⁿ⁾	12,5	12,1	3,1	2,5
Ø 1948	412	332	417	286	120	92	3 156	3 138	64,2	45,9	13,4	11,9
Ø 1949	361	354	316	288	117	98	3 283	3 359	67,7	57,8	13,9	11,5
Ø 1950	509	476	378	326	99	103	66,7	61,5	16,4	14,6
Ø 1951	765	769	493	391	99	122	93,8	73,3	19,3	16,9
Ø 1952	746	674	434	396	129,7	84,7	17,6	12,1
1951												
Oktober	814	945	488	434	100	113	106,2	84,8	22,2	12,2
November	770	924	491	419	109	99	113,8	106,2	18,2	17,5
Dezember	680	923	469	428	98	150	133,9	117,0	22,5	25,2
1952												
Januar	877	904	495	345	93	97	98,9	100,9	19,3	17,1
Februar	798	718	458	383	115	124	113,4	73,5	16,8	20,0
März	793	662	450	413	94	126	116,8	85,7	17,8	8,4
April	741	659	450	353	130	121	138,4	94,9	16,8	7,6
Mai	818	655	472	406	172	102	139,6	93,9	23,0	8,9
Juni	649	638	406	350	111	92	110,3	57,5	14,0	4,9
Juli	781	615	442	409	166	76	145,2	56,6	19,5	10,7
August	623	558	383	323	104	76	143,9	44,8	12,0	29,1
September	694	589	386	408	134	80	138,4	77,1	14,2	2,7
Oktober	708	702	414	460	156	98	135,1	110,8	19,1	11,4
November	703	648	421	433	153	106	128,9	101,6	17,6	10,7
Dezember	753	742	430	466	160	143	147,8	118,8	23,1	13,5
1953												
Januar	697	581	380	368	111,3	90,4	9,6	10,4
Februar	596	461	362	391
März	425	467

1) Einschl. Gold.- 2) Bundesrepublik und Westsektoren von Berlin. 1937 bis 1949: Zahlen für die Bundesrepublik ohne Rheinland-Pfalz, Baden, Württemberg-Hohenzollern und Lindau; ab 1950 für die Bundesrepublik und die Westsektoren von Berlin.- 3) Einschl. Luxemburg.- 4) Ohne Färöer-Inseln und Grönland.- 5) Ohne passiven Veredlungsverkehr.- 6) Jahreszahlen: Einschl. eines geringen Betrages von Silber in Münzen. Jahres- und Monatszahlen ab April 1951: Einschl. Silber in jeder Form (ohne Scheidemünzen) und teilweise verarbeitetes Gold. Gold in Barren und Münzen sowie Gold in unverarbeiteter Form ist nicht enthalten.- 7) Ab 1951: Werte in Drachmen zum US-Dollarkurs 1 : 15 000 (einschl. der "Certificates of Exchange"). Die Umrechnung ausländischer Währungen in Drachmen wird durch die Bank von Griechenland auf Grund der amtlichen Wechselkurse festgelegt.- 8) Ohne Silber in Barren und Münzen.- 9) Ohne Silber in Münzen.- 10) Ohne Hilfeleistungen von USA, Grossbritannien und Frankreich. Ab Januar 1952 Änderung des Wechselkurses. Werte in Dinar zum US-Dollarkurs 1 : 300 (bisher 1 : 50).- 11) Ab 1948: Einschl. Silber in Barren und Münzen. Ohne teilweise verarbeitetes Gold (in Platten, Stangen, Drähten, Röhren im Rohzustand) Goldstaub, -abfall und Juwelierkehricht.- 12) Einschl. Silber in Münzen und Barren für Minnzwecke (bisher ohne).- 13) Ohne Veredelungsverkehr.- 14) Einschl. Gold in Münzen und Barren für gewerbliche Zwecke.- 15) Ohne Anglo-Ägypt. Sudan nebst Handel mit diesem Gebiet.- 16) Ein- und Ausfuhrwerte nach besonderer amtlicher Berechnung. Für Saldierung nicht geeignet. Ohne Silber in Münzen.- 17) Jahreszahlen: 12 Monate umfassend, die am 30. Juni des angegebenen Jahres enden.- 18) FOB-Werte. Um auf CIF-Basis zu kommen, sind für 1937/38 = 15 vH (amtliche Schätzung) den am 30. Juni endenden Jahreszahlen hinzuzufügen.

Weitere Anmerkungen siehe nächste Seite.

noch: Außenhandel
noch: Ein- und Ausfuhrwerte, in Millionen Landeswährung

Zeit	noch: Ausereuropäische Länder									
	Argentinien 16)		Australischer Bund 17)		Brasilien 9) 19)		Canada 9)		Chile 8)	
	Ein-	Aus-	Ein-	Aus-	Ein-	Aus-	Ein-	Aus-	Ein-	Aus-
	fuhr (S)	fuhr (S)	18) fuhr (G)	18) fuhr (G)	(G) fuhr (N)	(G) fuhr (N)	20) fuhr (S)	21) fuhr (S)	fuhr (S)	fuhr (S)
	argent. Pesos		£ (A)		Cruzeiros		canad. \$		chil. Pesos	
Ø 1937	130	193	8,6	12,4	443	424	67	84	36	78
Ø 1938	122	117	10,6	11,8	433	425	56	71	42	56
Ø 1948	516	462	28,2	33,8	1 749	1 808	220	259	109	133
Ø 1949	387	310	34,5	45,2	1 721	1 679	230 ^{p)}	252 ^{p)}	123	120
Ø 1950	402	452	44,7	51,1	1 693	2 076	265	263	100	115
Ø 1951	874	559	61,8	81,8	3 100	2 710	340	330	133	150
Ø 1952	87,5	55,7	...	2 172	336	363
1951										
Oktober	1 172	383	110,9	57,0	3 717	2 928	344	389	140	152
November	1 127	396	97,7	67,5	3 062	2 992	326	394	137	170
Dezember	1 001	508	68,3	50,3	4 245	2 734	273	353	266	289
1952										
Januar	1 055	385	114,2	64,3	3 800	2 558	307	331	148	103
Februar	916	268	106,0	56,5	3 888	2 385	282	320	98	131
März	972	334	85,4	66,6	3 934	2 517	327	359	151	165
April	820	435	81,5	59,0	3 392	1 755	324	341	120	180
Mai	757	303	75,3	51,9	3 232	1 801	385	395	129	224
Juni	642	304	54,9	53,0	4 196	1 866	324	385	164	116
Juli	722	242	49,9	57,5	3 068	1 756	343	374	177	143
August	581	310	39,6	41,9	2 689	2 264	302	338	132	161
September	595	385	42,4	50,5	2 409	2 448	349	345	133	202
Oktober	456	404	44,7	85,1	2 254	2 207	376	374	155	229
November	348	417	37,0	86,7	1 923	2 221	363	403	164	226
Dezember	38,5	81,9	...	2 287	345	394
1953										
Januar	44,7	67,0	328	321
Februar	42,0	65,7	276
März

Zeit	noch: Ausereuropäische Länder									
	Columbien		Indien 8) 22) 23)				Iran 26)		Japan 27)	
	Ein-	Aus-	Ein-	Aus-	Ein-	Aus-	Ein-	Aus-	Ein-	Aus-
	fuhr (G)	fuhr (G)	24)	25) fuhr (G) 24)	25)	25)	fuhr (S)	fuhr (S)	fuhr (G)	fuhr (G)
	col. Pesos		ind. Rupien				Rials		\$ (US)	
Ø 1937	14,1	12,7	148	.	158	.	115	214	113,6	100,0
Ø 1938	13,3	12,0	130 ^{q)}	.	142 ^{q)}	.	132	197	89,2	92,4
Ø 1948	49,1	42,1	452	70,8	353	25,3	456	1 584	57,0	21,5
Ø 1949	43,0	52,2	508	28,1	404	23,2	774	1 431	75,4	42,5
Ø 1950	59,3	64,3	475	35,7	506	14,8	585	2 146	81,2	68,3
Ø 1951	82,4	91,1	719	67,0	596	22,6	600	939	170,4 ⁻⁾	112,9
Ø 1952	83,8	96,5	169,0	106,1
1951										
Oktober	92,1	111,7	649	73,0	463	21,3	597	362	140,8	103,0
November	85,0	102,3	682	78,0	623	30,2	644	380	127,3	111,3
Dezember	67,7	137,7	736	40,2	566	30,5	513	431	161,4	165,8
1952										
Januar	111,0	106,8	887	44,4	645	20,9	588	393	129,4	107,5
Februar	77,0	99,5	786	52,8	458	38,7	486	328	146,5	126,4
März	73,9	78,4	879	35,2	536	35,3	489	464	192,5	122,5
April	70,1	91,7	793	17,0	427	27,2	261	220	171,5	114,7
Mai	89,5	78,5	772	13,5	481	30,0	449	285	177,3	108,4
Juni	79,9	80,8	610	14,7	483	35,5	463	330	175,6	103,7
Juli	88,3	98,3	579	11,8	519	23,9	464	470	169,5	90,9
August	77,6	95,9	571	17,7	532	20,6	451	346	153,7	99,7
September	83,7	107,0	470	13,9	467	9,7	416	465	174,5	98,3
Oktober	93,1	92,9	434	34,5	529	6,0	347	418	171,8	96,8
November	78,4	92,3	400	36,5	404	7,1	477	616	164,1	90,4
Dezember	83,3	131,2	435	9,1	445	12,4	201,8	113,6
1953										
Januar	97,5	102,7	...	416	...	437
Februar
März

19) Einschl. Goldbaren für gewerbliche Zwecke.- 20) Fob-Werte. Sie erhöhen sich durch die Fracht um schätzungsweise: 1938 = 12,8 vH; 1946/48 = 9,9 bis 10,6 vH.- 21) Werte ab Versandort. Die Inlandsfracht beträgt etwa: 1938 = 4 vH; 1946/48 = 5 vH.- 22) 1937 und 1938: Früheres Gebiet von Indien, ab August 1947 jetziger Gebietsstand.- 23) Jahreszahlen: 12 Monate umfassend, die am 1. April des angegebenen Jahres beginnen.- 24) Aussenhandel über See und auf dem Luftwege.- 25) Aussenhandel über Land. Erfasst ist der Handel mit den Ländern Pakistan ab 1. April 1948, Iran und Afghanistan ab 1. April 1949 und Burma ab 1. September 1951.- 26) Jahreszahlen: 12 Monate umfassend, die am 21. bis 22. März des angegebenen Jahres beginnen. Monatszahlen enden am 21. bis 23. des angegebenen Monats.- 27) Ohne Korea und Formosa, jedoch einschl. Handel mit diesen Gebieten.- 28) Vorkriegszahlen: Fob-Werte. Sie erhöhen sich durch die Fracht um schätzungsweise 12 vH.- 29) Fob-Werte plus 10 vH.- 30) Aussenhandel über Land. Ohne Regierungsgut. Erfasst ist der Handel mit Afghanistan und Iran ab 1. April 1948 und Indien ab 1. Juli 1949.- 31) Fob-Werte der Konsulatsfaktura + 20 vH.- 32) 1937 und 1938: Gebiet des früheren Niederländisch-Indien. Ab 1948 Gebiet der Vereinigten Staaten von Indonesien, 1948 und 1949 jedoch ohne die Republik Indonesien.- 33) Einschl. Basutoland, Swaziland und Betschuanaland; ausschl. Südwesafrika und Nordrhodesien.- 34) Fob-Werte: Sie erhöhen sich durch die Fracht um etwa 8 bis 10 vH.

noch: Außenhandel
noch: Ein- und Ausfuhrwerte, in Millionen Landeswährung

Zeit	noch: Ausereuropäische Länder										
	Mexiko		Neuseeland		Pakistan 23)				Peru 1)		
	Ein- 28)	Aus- (G)	Ein- 29)	Aus- (G)	Ein- 24)	fuhr 30)	(G)	Aus- 24)	30)	Ein- 31)	Aus- (G)
	mex. Pesos		£ (NZ)		pak. Rupien				Soles		
Ø 1937	51	66	4,7	5,4	20	30	
Ø 1938	41	59	4,6	4,8	22	29	
Ø 1948	246	216	10,7	12,3	31,1	.	58,6	.	91	88	
Ø 1949	294	282	10,0	12,3 ^{a)}	115,3	.	79,8	.	224	176	
Ø 1950	367	336	13,2 ^{a)}	15,3 ^{a)}	88,1	13,4	173,6	25,9	239	241	
Ø 1951	548	413	17,2	20,6	122,3	12,7	171,3	41,5	353	317	
Ø 1952	533	...	21,0	20,0	156,8	21,5	137,8	29,6	
1951											
Oktober	514	355	28,2	19,5	132,4	20,2	113,9	54,8	391	409	
November	502	508	24,1	15,7	157,0	26,2	141,6	9,8	288	329	
Dezember	577	549	19,8	20,9	136,4	25,7	196,0	17,5	304	347	
1952											
Januar	595	434	24,4	17,6	163,0	26,2	272,0	32,4	383	235	
Februar	519	408	24,6	23,2	206,8	25,8	220,9	30,3	295	269	
März	572	418	26,4	26,2	174,8	24,1	152,0	15,3	327	257	
April	472	381	23,5	21,8	193,3	19,1	110,3	5,5	409	279	
Mai	642	461 ^{w)}	22,1	28,5	182,4	21,5	141,3	9,4	368	342	
Juni	550	357	25,6	20,4	138,5	19,3	69,3	3,9	408	289	
Juli	568	403	25,7	22,2	162,5	25,6	70,1	8,5	356	381	
August	490	498	18,0	16,4	151,6	17,7	97,7	6,4	359	408	
September	464	361	18,4	13,3	108,4	10,2	48,2	19,4	400	285	
Oktober	488	371	16,2	20,1	119,8	8,0	111,9	27,5	
November	456	436	14,4	13,5	103,5	10,0	135,5	24,0	
Dezember	576	545	13,3	17,3	92,6	9,0	135,4	15,1	
1953											
Januar	101,5	9,1	155,3	7,3	
Februar	
März	

Zeit	noch: Ausereuropäische Länder									
	Republik Indonesien ⁸⁾ 32)		Südafrikanische Union ³³⁾		Uruguay		USA ⁸⁾ 35)		Venezuela	
	Ein- fuhr (S)	Aus- (G)	Ein- 34)	Aus- (G)	Ein- fuhr (S)	Aus- (G)	Ein- 36)	Aus- (G) 37)	Ein- 38)	Aus- (G)
	Rupiahs		£ (SA)		\$ (US)		\$ (US)		Bolivares	
Ø 1937	42	83	8,6	3,5	5,4	6,5	257	279	25	50
Ø 1938	41	57	8,0	2,7	5,1	5,2	163	258	26	47
Ø 1948	95	87	29,5	11,4	16,7	14,9	594	1 054	234	312
Ø 1949	131	123	26,3	13,1	15,1	16,0	552	1 004	199 ^{w)}	295
Ø 1950	137	246	25,6	21,0	16,7	21,2	738	856	150	324
Ø 1951	255	398	39,2	28,6	26,3	19,7	914	1 253	179	378
Ø 1952	878	866	35,0	27,7	893	1 264	202	399
1951										
Oktober	357	488	44,0	29,0	30,1	5,3	834	1 152	151	395
November	271	394	35,8	31,3	27,6	11,0	819	1 387	152	372
Dezember	309	352	33,3	29,4	25,4	14,2	800	1 438	192	410
1952										
Januar	272 ^{t)}	399 ^{t)}	39,0	25,9	22,0	11,8	922	1 254	164	403
Februar	607 ^{u)}	688 ^{u)}	39,3	29,0	23,4	10,4	893	1 344	195	387
März	864	926	38,0	32,4	28,6	9,8	964	1 447	212	353
April	765	919	41,3	27,0	16,0	9,6	932	1 352	214	420
Mai	906	713	37,3	29,3	24,5	11,7	834	1 473	230	435
Juni	749	774	35,6	24,9	17,8	15,8	861	1 167	201	395
Juli	1 005	910	35,0	26,3	23,4	19,3	839	1 027	199	399
August	1 023	823	32,2	23,4	23,7	20,5	817	1 086	187	395
September	853	702	27,1	25,4	17,8	22,0	877	1 225	189	383
Oktober	1 002	952	32,1	29,6	20,0	20,9	918	1 213	201	390
November	789	778	30,8	29,9	19,9	25,1	804	1 186	199	394
Dezember	1 045	962	32,4	29,5	18,6	38,2	1 051	1 390	229	429
1953										
Januar	607	623	32,3	28,2	927	1 275
Februar
März

35) Einschl. Alaska, Hawaii und Puerto Rico.- 36) Annähernd Fob-Werte: Sie erhöhen sich durch die Fracht um schätzungswweise: 1937 = 10 vH, 1938 = 11 vH.- 37) Ab 1948 einschl. Ausfuhr von Gütern für den zivilen Verbrauch durch die US-Armee.- 38) Fob-Werte der Konsulatsfaktoren. Sie erhöhen sich durch die Fracht nach Vorkriegsschätzungen um 12 vH.- a) Geschätzte Werte für 1936.- b) Ab 1950: Bundesrepublik und Westsektoren von Berlin.- c) Generalhandel.- d) Ab 1. Oktober 1950: Änderung der Preise für Butter und Speck im Handel mit Grossbritannien.- e) 1948 und 1949: Ohne "Tillgodohavanden" (Lieferungen an die Sowjetunion "on German Credit Account").- f) Ab April 1948 einschl. Aussenhandel des Saargebietes.- g) Jahreszahlen ab 1948 sowie Monatszahlen ab Oktober 1951 enthalten Subventionen.- h) Einschl. des Gesamtwerthes eingeführter Schiffe während eines halben Jahres, das mit dem Berichtsmonat abschliesst.- i) Ab Januar 1952: Einschl. anglo-amerikanische Zone von Triest. (Die monatlichen Ein- und Ausfuhr von Triest beliefen sich im Jahre 1951 durchschnittlich auf 2 493 bzw. 794 Mill. Lire).- j) Einschl. der Hilfslieferungen ausserhalb des ERP.- k) Ab 1949 einschl. ERP-Einfuhren.- l) Ab 1951 einschl. elektr. Strom.- m) 1937 und 1938: Einschl. Goldbarren für gewerbliche Zwecke.- n) Januar bis September.- o) Die Zahlen für 1937 und 1938 sind wegen der Änderung des Gebietes mit den Angaben für die späteren Jahre nicht voll vergleichbar.- p) Ab April 1949 einschl. Neufundland.- q) Frühere britische Provinzen und indische Staaten.- r) Ab 1951 Änderung der Tabellarisierung.- s) Ab 1950 geschätzt auf Grund des Aussenhandels der Handelspartner.- t) 1. Januar bis 3. Februar.- u) Ab Februar 1952 Änderung des Wechselkurses. Werte in Rupien zum US-Dollarkurs: 1 : 11,40.- v) Ab 1950 ohne Paketpost und Lufthandel (21 vH im Jahre 1948 und 8 vH im Jahre 1949).- w) Einschl. Gold und "valores".

Index des Außenhandelsvolumens*

1950 = 100

Zeit	Europäische Länder																	
	Bundesrepubl. Deutschland		Belgien ¹⁾		Dänemark ²⁾		Finnland ³⁾		Frankreich ⁵⁾		Grossbrit. u. Nordirland		Irland		Italien		Niederlande	
	Ein- fuhr (S)	Aus- fuhr (S)	Ein- fuhr (S)	Aus- fuhr (S)	Ein- fuhr (S)	Aus- fuhr (S)	Ein- fuhr (S)	Aus- fuhr (S)	Ein- fuhr (S)	Aus- fuhr (S)	Ein- fuhr (G)	Aus- fuhr (N)	Ein- fuhr (G)	Aus- fuhr (N) ³⁾	Ein- fuhr (S)	Aus- fuhr (S)	Ein- fuhr (S)	Aus- fuhr (S)
Orig. Basis	1950		1951		1949		1935		1949		1950		1938		1948		1938	
1937	88 ^{a)}	116 ^{a)}	.	.	70	82	122	136	107	54	121 ^{d)}	63 ^{d)}	73	108	78	89	80	76
1938	72	81	115	116	95	58	.	.	70	99
1948	76 ^{b)}	43 ^{b)}	89	81	61	59	101	76	92 ^{c)}	50 ^{c)}	92	79	89	74	85	72	68	49
1949	100	100	87	88	79	76	93	91	95	74	100	87	89	89	93	80	75	74
1950	100	100	100	100	100	100	100	100	100	100	100	100	100	100	100	100	100	100
1951	102	143	109	121	94	113	126	125	117	118	112,5	101,1	105	99	143 ^{e)}	162 ^{e)}	102	118
1952	118	154	97	92	91	108	156	110	119	104	103,0	94,8	89	120	157	140	90	125
1951	99	141	105	122	90	116	125	126	122	120	113,7	102,2	111	136	126	174	95	147
Oktober	103	130	100	106			126	126	128	118			116	126	151	172	83	131
November	113	175	112	110			126	125	134	115			96	130	133	161	83	114
1952	111	145	97	100	94	109	205	148	134	107	111,6	106,4	96	101	153	154	98	131
Januar	116	138	104	96			215	157	150	110			99	104	135	136	86	115
Februar	118	149	97	97			212	153	120	102			104	129	159	141	93	134
März	105	142	95	90	84	99	213	148	127	107	106,3	92,5	96	111	160	122	86	124
April	95	151	93	95			206	143	110	104			92	115	166	133	89	115
Mai	96	150	83	87			200	123	126	100			68	140	152	131	89	120
Juni	109	160	86	90	85	110	193	114	109	93	94,3	85,6	75	121	164	135	91	127
Juli	110	148	87	73			183	108	97	92			62	126	131	116	81	114
August	118	158	100	91			177	108	110	98			74	141	157	133	81	139
September	139	164	108	104	98	111	168	109	109	110	99,7	94,8	93	125	167	150	96	140
Oktober	134	152	93	87			162	110	110	113			87	135	147	136	92	127
November	162	197	116	91			156	110	125	117			82	137	153	155	93	116
1953	129	144	172	144	123	99	...	97,0	181	128
Januar	111	139			147	136	128	111			161	134
Februar	123	169	126	113		
März																		

Zeit	noch: Europäische Länder										Ausseureuropäische Länder														
	Norwegen ⁷⁾		Österreich		Schweden		Schweiz		Spanien		Türkei		Austral. Bund 10)		Canada		Indien ¹¹⁾		Japan ^{*)}		USA				
	Ein- fuhr (S)	Aus- fuhr (S)	Ein- fuhr (S)	Aus- fuhr (S)	Ein- fuhr (S)	Aus- fuhr (S)	Ein- fuhr (S)	Aus- fuhr (S)	Ein- fuhr (S)	Aus- fuhr (S)	Ein- fuhr (S)	Aus- fuhr (S)	Ein- fuhr (G)	Aus- fuhr (G)	Ein- fuhr (S)	Aus- fuhr (S)	Ein- fuhr (S)	Aus- fuhr (S)	Ein- fuhr (S)	Aus- fuhr (S)	Ein- fuhr (S)	Aus- fuhr (S)			
Orig. Basis	1949		1937		1948		1938		1948		1938		VII 1936-VI 1937		1948		IV 1948-III 1949		1934-1936		1936-1938				
1937	90	95	98	128	99	53	74	62	84	56	65	.	.	305 ^{b)}	338 ^{b)}	78	55		
1938	83	90	87	77	68	70	68	85	73	90	50	62	56	55		
1948	83	73	87	53	53	93	69	100	89	93	74	75	80	72	89	92	107	108	81	56	25	84	111		
1949	97	76	105	99	66	81	80	81	88	98	76	86	102	84	102	93	100	111	89	87	54	82	112		
1950	100	100	100	100	100	100	100	100	100	100	100	100	100	100	100	100	100	100	100	100	100	100	100		
1951	116	117	104	112	109	119	100	118	120	93	113	119	103	114	93	113	111	128	80	144	101	99	128		
1952	108	102	99	114	108	104	120	165	119	145	88	126	123	103	130		
1951	112	151	108	123	98	111	112	119	137	80	97	120	126	151	79	115	123	120	62	117	87	97	120		
Oktober	123	115	105	115	101			118	126	93	84	149	159		156	102	111	126	124	86	117	99	92	145	
November	129	133	108	128	119			111	125	84	152	163	156		77	93	126	138	73	150	151	90	146	146	
1952	111	105	114	128	99	119	91	113	103	81	99	119	128	167	101	107	108	159	88	121	100	102	128		
Januar	101	117	105	114	102			107	110	82	123	146	100		100	93	100	104	137	67	132	121	101	137	
Februar	112	114	118	124	105			110	125	80	123	157	110		117	118	119	151	80	174	116	108	147		
März	104	100	97	110	91	106	84	107	101	94	107	178	117	118	102	119	118	155	63	155	103	105	137		
April	106	101	112	123	92			109	118	136	88	171	140		95	85	144	131	134	84	164	105	97	149	
Mai	113	81	112	128	103			99	105	103	92	139	95		...	86	123	129	105	92	166	104	99	120	
Juni	96	89	95	105	94	105	87	105	120	125	66	177	79	...	92	132	128	101	96	173	96	98	105		
August	94	73	95	117	96			91	101	96	71	163	61		...	67	118	119	109	102	148	104	96	112	
September	106	109	84	103	115			96	130	111	66	188	107		...	82	135	118	84	90	184	100	103	126	
Oktober	119	99	86	101	129	111	108	104	145	126	99	168	155	...	135	145	130	84	98	183	...	116	126		
November	127	124	78	97	137			101	139	125	106	173	153		...	137	139	134	72	78	95	124
Dezember	112	108	93	114	133			107	140	131	137	207	187		...	127	132	136	123	145
1953	72	87	123	97	118	137	136	...	104	124	111		
Januar	88	100	114			92	120	97
Februar	107	142
März																				

* Die Indexziffer des Aussenhandelsvolumens zeigt die Veränderung des Aussenhandels nach Ausschaltung der Preisbewegungen. G = Generalhandel, S = Spezialhandel, N = Ausfuhr von inländischen Erzeugnissen. Nähere Begriffsbestimmungen sowie tatsächliche Werte des Aussenhandels: Siehe Tabelle "Aussenhandel, Ein- und Ausfuhrwerte in Mill. Landeswährung".-

1) Einschl. Luxemburg. 1948 - 1951: Umbasiert von Originalbasis 1948 = 100.- 2) 1937 - 1948: Umbasiert von Originalbasis 1947 = 100.- 3) Von Saisonschwankungen bereinigt.- 4) Die Indexziffer jeden Monats gibt das Aussenhandelsvolumen von Beginn des betreffenden Jahres bis zum Ende des jeweiligen Monats an.- 5) 1937 und 1938 umbasiert von Originalbasis 1938 = 100. Die Reihen sind miteinander verkettet.- 6) Revidierte Reihe: Gesamteinfuhr.- 7) 1937 bis 1950 umbasiert von Originalbasis 1938 = 100. Beide Reihen sind miteinander verkettet.- 8) Gesamteinfuhr: Einfuhr durch eigene Mittel und durch Mittel der Marshallplan-Hilfe (kommerzielle Einfuhr + ERP-Einfuhr).- 9) Einfuhr ohne ERP-Importe (kommerzielle Einfuhr).- 10) Jahreszahlen: 12 Monate umfassend, die am 30. Juni des angegebenen Jahres enden.- 11) Jahreszahlen: 12 Monate umfassend, die am 1. April des angegebenen Jahres beginnen.- 12) Ab 1948: Einschl. Ausfuhr von Gütern für den zivilen Verbrauch durch die US-Armee.-

a) 1936.- b) 1949: Geschätzte Werte.- c) Ab April 1948: Einschl. Aussenhandel des Saargebietes.- d) 1938: Umbasiert von Originalbasis 1938 = 100.- e) Ab 1951: Originalzahlen auf der Basis 1948 = 100. Einschl. anglo-amerikanische Zone von Triest. (Indexzahlen neuerechnet auf der Basis der Fischer'schen "Idealformel" unter Berücksichtigung aller im Spezialhandel enthaltenen Waren).- f) 1948: Einschl. der Hilfslieferungen ausserhalb des ERP.- g) 1934 - 1936.

* Neu aufgenommen.

Eisenbahngüterverkehr*

Mill. Netto — Tonnenkilometer

Zeit	Europäische Länder													
	Bundesrepubl. Deutschland 1)	Belgien 2)3)	Däne- mark 4)5)	Finn- land 4)	Frank- reich 6)7)	Grossbr- tannien 8)	Irland 9)	Italien 4)10)	Jugo- slawien 11)	Luxem- burg7)	Nieder- lande 3)7)	Nor- wegen 4)7)12)	Öster- reich 13)	Polen 7)11)4)
Ø 1937	3 835	519	47	216	2 650	2 444	33,2	.	326	44,3	188		356	1 837 ^{a)}
Ø 1938	4 092	428	48	189	2 210	2 216	31,9	928	353	33,7	170	67,7	324	1 864 ^{b)}
Ø 1948	3 490 ^{a)}	513	101	288	3 437	2 930 ^{b)}	42,8	918	619	38,6	212	101,6	501	2 349
Ø 1949	3 987	472	99	250	3 420	2 999	42,0	862	804	39,2	232	114,5	526	2 713
Ø 1950	4 007	455	100	287	3 244	3 016	42,7	918	829	36,0	251	113,9	524	2 912
Ø 1951	4 588	552	111	369	3 783	3 121	44,7	1 026	725	48,9	271	115,2	548	...
Ø 1952	4 604	507	...	329	3 689	3 049	34,5	1 021	699	...	256	126,8	525	...
1951														
Oktober	5 231	618	130	405	4 230	3 384	53,5	1 077	729	56,3	312	132,5	590	...
November	5 089	587	129	378	3 940	3 316		997	798	53,5	316	124,5	640	...
Dezember	4 792	514	116	359	3 890	3 076		1 085	843	53,1	260		617	...
1952														
Januar	4 765	571	117	403	3 828	3 204	36,3	1 070	626	50,0	271	123,0	591	...
Februar	4 573	518	106	367	3 730	3 080		983	605	50,5	252		515	...
März	4 924	562	118	378	3 959	3 301		1 074	763	52,8	285		623	...
April	4 497	517	94	337	3 741	2 998	35,5	1 005	762	51,2	252	130,5	582	...
Mai	4 508	507	93	320	3 688	3 120		999	745	52,6	245	124,5	547	...
Juni	4 245	477	85	306	3 494	2 927		992	764	51,2	229		506	...
Juli	4 710	452	86	311	3 464	2 758	32,9	979	708	50,3	243	115,0	506	...
August	4 563	464	88	284	3 280	2 798		909	731	47,3	232		502	...
September	4 563	502	96	301	3 780	3 027		1 024	636	51,6	263		471	...
Oktober	5 020	529	104	324	3 980	3 271	33,3	1 079	724	54,2	282	123,0	510	...
November	4 532	469	103	322	3 530	3 155		1 011	657	...	262	112,0	489	...
Dezember	4 352	512	97	294	3 630	2 955		1 152	662	...	252		457	...
1953														
Januar	4 161	456	3 300	571	407	...
Februar	3 974	3 200	543	428	...
März

Zeit	noch: Europäische Länder				Aussereuropäische Länder						
	Schweden 4)	Spanien 15)	Türkei 7)16)	Argen- tinien	Austral. Bund 17)	Brasilien 7)11)18)	Canada	Indien 5)19)20)	Japan 4)5)	Südafrikan. 7) Union 21)	USA 22)
Ø 1937	314	...	85	1 117	541	438	3 276	...	1 521	857	43 875
Ø 1938	295	...	96	.	589	501	3 265	2 968	1 769	787	35 293
Ø 1948	625	462	191	1 451	809	613	7 187	3 040	2 109	1 325	77 606
Ø 1949	627	461	217	1 360	846	628	6 855	3 409	2 374	1 478	64 055
Ø 1950	671	537	209	1 159	845	634	6 728	3 638	2 560	1 555	71 598
Ø 1951	779	584	227	1 422	855	687	7 795	3 807	3 073	1 677	78 664
Ø 1952	...	635	865	74 801
1951											
Oktober	876	607	261	1 560	941	757	8 386	3 816	3 379	1 716	86 788
November	767	577	255	1 435	928	723	8 508	4 076	3 207	1 745	79 298
Dezember	688	834	236	1 370	833	748	8 015	4 049	3 405	1 616	73 295
1952											
Januar	815	635	248	1 495	786	719	7 961	3 754	2 772	1 775	76 212
Februar	822	619	249	1 344	840	646	8 107	4 036	2 847	1 695	75 118
März	855	668	260	1 434	847	763	8 699	4 341	3 131	1 732	77 669
April	791	629	281	1 432	768	642	7 567	3 489	3 257	1 711	72 640
Mai	755	649	292	1 357	858	694	8 515	3 849	3 295	1 767	75 507
Juni	640	607	283	1 219	784	691	8 071	4 148	3 101	1 699	65 722
Juli	651	632	284	1 281	864	...	8 082	...	3 101	1 828	61 814
August	735	616	262	1 241	766	...	8 586	...	3 197	1 836	79 039
September	783	625	284	...	797	...	7 869	...	3 291	1 861	81 315
Oktober	812	659	285	...	853	...	8 646	...	3 564	1 874	81 448
November	721	631	794	...	8 905	...	3 400	1 770	79 344
Dezember	...	652	3 046	...	71 732
1953											
Januar	2 993
Februar
März

*Wenn nicht anders vermerkt, beziehen sich die Zahlen auf alle Güter (im Eil- oder Normalverkehr als vollständige Wagenladungen oder als Stückgut) ohne: Briefpost, Gold und Silber und Hartgeld, Gepäckversand, Dienstgutverkehr, Brennstoffbedarf der Züge, Eisenbahnfahrzeuge als Frachtgut, wenn nicht als Güter verladen, sowie nicht frachtpflichtige Transporte für staatliche oder militärische Zwecke. Die Zahlen schliessen jeweils eine geschätzte Gewichtsmenge für Viehtransporte ein.

- 1) 1937 und 1938: Zahlen für das Bundesgebiet ohne Rheinland-Pfalz, Baden, Württemberg-Hohenzollern und Lindau, ab 1948 für das Bundesgebiet. Einschl. Dienstgut- und Besatzungsverkehr.- 2) Nur Société Nationale des Chemins de Fer Belges (S.N.C.B.).- 3) Nur vollständige Wagenladungen.- 4) Nur Staatsbahnen.- 5) Jahreszahlen: 12 Monate umfassend, die am 1. April des angegebenen Jahres beginnen.- 6) Nur Société Nationale des Chemins de Fer.- 7) Ohne Viehtransporte.- 8) Ohne Nordirland. Einschl. Dienstgutverkehr in Zügen des öffentlichen Verkehrs. Monatszahlen sind Schätzungen auf Grund der Wochendurchschnitte 4-wöchiger Perioden.- 9) Zwei Hauptbahnen einschl. ihrer Linien in Nordirland. Teilweise einschl. Dienstgutverkehr.- 10) Nur Normalspur.- 11) Einschl. Dienstgutverkehr.- 12) Jahreszahlen: 12 Monate umfassend, die am 30. Juni des angegebenen Jahres enden.- 13) Einschl. Militärverkehr.- 14) Nur Staatsbahnen mit Normal- und Breitspur.- 15) Nur Staatsbahnen mit Breitspur. Ohne Vorortsverkehr.- 16) Nur Hauptlinien. 1937 und 1938: Jahreszahlen: 12 Monate umfassend, die am 1. Juni des angegebenen Jahres beginnen.- 17) Jahreszahlen: 12 Monate umfassend, die am 30. Juni des angegebenen Jahres enden. Monatszahlen ohne Tasmanien.- 18) 13 Eisenbahnen, die etwa 90 vH des gesamten Güterverkehrs bewältigen.- 19) Eisenbahnnetz Klasse 1 mit Breit- und Meterspur. Teilweise einschl. Dienstgutverkehr.- 20) 1938: Gebiet des früheren Indien. Ab 1948: jetziger Gebietsstand.- 21) Einschl. Südafrika und Vryburg-Bulawayo-Bannlinien.- 22) Eisenbahnnetz Klasse 1.- a) Ab 1948 Bundesgebiet.- b) Die Anzahl der erfassten Linien wurde im Januar 1948 geändert.- c) 1937 und 1938: Vorkriegsgebiet; einschl. Normalspur der Société franco-polonaise des Chemins de fer.

Internationale Devisenkurse

Land	Währungs- einheit	Kursarten	Paritäten je Währungseinheit		Inländische Verkaufskurse 2)		Mittelkurse in New York 3)	
					1953			
			g Feingold ¹⁾		Januar	Februar	Februar	März
					US - Cents			
Europäische Länder								
Belgien	Franc		0,0177734	2,000 ^{a)}	2,000	2,000	2,00	2,00
Bulgarien	Lew		0,130687 ^{b)}	14,706	-	-	.	.
Bundesrepublik Deutschland	Deutsche Mark		0,211588	23,8095 ^{a)}	23,81	23,81	-	-
Dänemark	Krone		0,128660	14,4778 ^{a)}	14,48	14,48	14,48	14,48
Finnland	Markkaa		0,00386379	0,43478	0,4348	0,4348	0,435	0,435
Frankreich	Franc	amtlich frei 4)	-	0,28571	0,2857	0,2857	0,28583	0,2859
"	"							
Griechenland	Drachme		-	0,00667	0,0067	0,0067	0,006	0,006
Grossbritannien	Pfund Sterlin		2,48828	280,000 ^{a)}	280,000	280,00	281,913	281,583
Irland	Irland. Pfund		-	280,000	280,000	280,000	.	.
Italien	Lira	frei 4) curb 5)	-	0,1600 ^{c)}	0,1600	0,1600	0,1601	0,1601
"	"		-	-	0,1574
Jugoslawien	Dinar		0,00296224	0,3333	0,3333	0,3333	.	.
Niederlande	Gulden		0,233861	26,3158 ^{a)}	26,32	26,32	26,283	26,3339
Norwegen	Krone		0,124414	14,0000 ^{a)}	14,00	14,00	14,00	14,00
Österreich	Schilling	amtl. Grundkurs Prämienkurs	-	4,68165	4,669	4,669	.	.
"	"		-	3,84615	3,827	3,827	.	.
Polen	Zloty	amtlich	0,2221689	25,0000	-	-	-	-
Portugal	Escudo		-	3,478	3,478	3,478	3,488	3,488
Rumänien	Leu		0,079346	8,9286 ^{d)}	-	-	.	.
Schweden	Krone		0,171783	19,3304 ^{a)}	19,33	19,33	19,35	19,35
Schweiz	Franken	amtlich frei 4)	-	22,86854	23,32	23,33	23,323	23,32
"	"							
Spanien	Peseta	amtlich 6) Vorzugskurs frei 4)	-	2,180	8,913bis	8,913bis	.	.
"	"		-	-	4,000	4,000	.	.
"	"		-	-	2,538	2,538	2,65	2,65
Tschechoslowakei	Krone		0,017734	2,000 ^{a)}	2,000	2,000	2,03	2,03
Türkei	Türk. Pfund		0,317382	35,7143	35,71	35,71	35,71	35,71
Ungarn	Forint		0,0757	8,519	-	-	8,61	8,61
Aussereuropäische Länder								
Ägypten	Ägypt. Pfund		2,55187	287,157 ^{a)}	287,2	287,2	288,25	288,25
Argentinien	Peso	Vorzugskurs	-	-	20,00	20,00	.	.
"	"	Grundkurs	-	-	13,33 ^{e)}	13,33 ^{e)}	.	.
"	"	frei 4)	-	-	7,17 ^{e)}	7,17 ^{e)}	7,20	7,20
"	"	curb 5)	-	-	4,26	4,46	.	.
Australischer Bund	Austral. Pfund		1,99062	224,0000 ^{a)}	224,00	224,00	225,39	225,824
Brasilien	Cruzeiro	amtlich m. Steuer ⁷⁾ frei 4) curb 5)	0,0480363	5,40541 ^{a)}	4,946 ^{e)}	4,946 ^{e)f)}	.	.
"	"		-	-			2,611 ^{e)}	...
"	"		-	-	-	-	-	-
Canada	Can. Dollar		-	-	103,0	102,3	102,309	101,6563
Chile	Peso	Regierung	-	-	5,163	5,163	.	.
"	"	amtlich	0,0286668	3,22581 ^{a)}	3,226	3,226	.	.
"	"	banking	-	-	-	-	.	.
"	"	special	-	-	-	-	.	.
"	"	Handelskurs	-	-	1,667 ^{e)}	1,667 ^{e)}	.	.
"	"	frei Makler 4)	-	-	0,769 ^{e)}	0,734 ^{e)}	.	.
"	"	Banken 4)	-	-	0,909 ^{e)}	0,909 ^{e)}	0,86	0,885
Hongkong	Hongkong-Dollar	amtlich frei 4)	0,155517	17,5000	17,50	...	17,54	17,5477
"	"		-	-	16,51	16,53	.	.
Indien	Rupie		0,186621	21,0000 ^{a)}	21,00	21,00	21,14	21,13
Malayische Föderation	Straits-Settlements-Dollar		0,290299	32,6667 ^{a)}	-	-	32,92	32,90
Mexiko	Peso		0,102737	11,5607 ^{a)}	11,56	11,56	11,62	11,62
Neuseeland	Neuseeländ. Pfund		-	279,500	280,00	280,00	281,049	280,6477
Philippinische Republik	Peso	amtlich curb 5)	0,444335	50,0000	50,00	50,00	49,85	49,85
"	Peso		-	-	35,71 ^{e)}	35,71 ^{e)}	.	.
Südafrikan. Union	Südafrik. Pfund		2,48828	280,0000 ^{a)}	280,00	280,00	282,229	281,977

1) Auf der Grundlage 1 US-Dollar = 0,888671 g Feingold errechnet.- 2) Monatsdurchschnitte. Quelle: "Monthly Bulletin of Statistics" des Statistischen Amtes der Vereinten Nationen. Wenn nicht anders vermerkt, basieren die Angaben auf offiziellen Verkaufskursen des Inlandmarktes. Unter Verkaufskurs wird in der Regel der Abgabekurs der Notenbank verstanden.- 3) Monatsdurchschnitte: Auf Grund der von der Rhein-Main-Bank veröffentlichten Notierungen.- 4) Börsen- oder Marktkurs.- 5) Nachbörlicher Freiverkehrskurs.- 6) Gestaffelte Wechselkurse im Devisensystem ab 1949.- 7) Bestimmte Devisengeschäfte unterliegen ab 1948 der Besteuerung.-

a) Die Paritäten sind mit dem Internationalen Währungsfonds vereinbart.- b) Die bulgarische Währung ist am 13.5.1952 an den Sowjetrubel gebunden worden. Der neue Lew hat ein Kursverhältnis von 1,70 Lewa = 1 Rubel.- c) Schwankende Kursfestsetzung.- d) Mit der Neuordnung der Währungsverhältnisse in Rumänien am 27.1.1952 wurde der Leu an den Rubel der Sowjetunion gebunden. Die theoretische Goldparität ist über die neue Weltrelation 2,80 Lei = 1 Rubel errechnet.- e) Kurs am Monatsende.- f) Ab 21.2.1953 Kurs am offiziellen freien Devisenmarkt.

Index der Großhandelspreise*

1950 = 100

Zeit	Europäische Länder												
	Bundesrepubl. Deutschland		Belgien	Dänemark ₃₎	Finnland ₃₎	Frankreich	Griechenland ₄₎	Großbritannien ₅₎	Irland	Italien	Niederlande ₃₎	Norwegen ₃₎	Portugal ₆₎
	1)	2)											
Orig.Basis	1949	1949/50	1936-1938	1935	1935	1949	1938	1938	X-1938	1938	1948	1938	VI-1927
Ø 1937	•	•	26 ^{b)}	41	9	•	0,3	42	41 ^{c)}	2	33	49	43
Ø 1938	55	55		38	9	5		39		2	31	48	42
Ø 1948	101 ^{a)}	100	100	87	86	82	81	84	95	111	85	87	99
Ø 1949	101	100	95	89	87	92	96	88	95	105	89	88	101
Ø 1950	100	95	100	100	100	100	100	100	100	100	100	100	100
Ø 1951	121	112	122	127	143	128	122	122	116	114	122	124	110
Ø 1952	123		115	124	142	134	122	125	123	107	120	132	117
1951													
Oktober	123	113	122	129	151	134	124	125	119	111	122	127	115
November	125	113	122	129	153	139	126	125	122	111	123	128	116
Dezember	125	114	123	131	152	140	125	126	122	111	124	130	116
1952													
Januar	125	115	123	131	151	141	127	128	122	110	124	130	116
Februar	124	115	121	130	146	140	127	126	121	110	124	130	117
März	124	113	118	129	146	138	126	127	121	109	122	130	117
April	125	111	116	127	144	136	124	126	123	107	121	129	116
Mai	124	110	115	124	143	134	122	125	122	106	119	129	115
Juni	123	110	113	123	142	132	120	125	122	105	118	131	117
Juli	123	110	112	123	138	133	116	125	122	106	116	133	118
August	123	113	112	122	138	133	119	124	123	107	117	133	119
September	124	113	112	120	137	132	120	123	122	107	118	136	115
Oktober	123	112	111	121	137	130	121	124	123	107	118	137	121
November	122	110	111	121	139	129	122	124	124	108	118	136	118
Dezember	122	110	111	120	140	130	123	125	125	108	119	134	121
1953													
Januar	122	109	109	119	140	130	123	125	123	107	117	133	121
Februar	122	109	108	119	140	129	•••	124	•••	107	•••	132	120
März	121	106	•••	118	139	129	•••	124	•••	•••	•••	132	•••

Zeit	noch: Europäische Länder					Ausereuropäische Länder							
	Schwe- den ₃₎	Schweiz ₃₎	Spanien	Türkei ₃₎₇₎	Ägypten	Austral. Bund ₃₎	Brasi- lien ₈₎	Canada	Chile ₃₎	Indien	Japan	Südafri- kanische Union ₃₎	USA ₉₎
Orig.Basis	1935	VIII-1939	1913	1938	VI-VIII 1939	VI 1936-39	1946	1935-39	1947	IX 1938- VIII 1939	I-1948	1910	1947-49
Ø 1937	50	51	20	22	31	45	23	51	22	27	1	49	54
Ø 1938	49	49	22	22	30	45	21	48	21	24	1	50	50
Ø 1948	94	107	79	103	96	76	79	92	75	92	52	88	101
Ø 1949	95	101	85	111	90	85	87	94	85	95	85	94	96
Ø 1950	100	100	100	100	100	100	100	100	100	100	100	100	100
Ø 1951	132	112	128	107	112	123	121	114	131	110	138	114	111
Ø 1952	140	109	138	108	109	139	135	107	•••	96	142	131	108
1951													
Oktober	135	112	131	104	109	128	120	113	143	110	145	117	110
November	140	111	132	107	112	129	123	113	143	109	145	119	110
Dezember	140	112	131	109	112	131	123	113	143	108	144	126	110
1952													
Januar	141	112	131	109	118	130	130	112	143	107	145	127	110
Februar	141	110	129	109	117	135	133	110	146	103	145	127	109
März	142	109	128	107	114	136	133	109	148	94	143	128	109
April	141	109	127	109	112	138	130	107	152	94	142	128	108
Mai	141	108	127	109	109	141	131	106	157	91	141	130	108
Juni	142	108	125	107	109	142	132	107	163	93	141	131	108
Juli	141	108	127	106	108	145	137	107	168	96	142	132	108
August	141	108	129	104	108	145	140	106	171	97	141	133	109
September	139	108	131	105	106	143	137	105	175	97	141	133	108
Oktober	138	107	133	106	102	140	137	105	174	97	140	134	108
November	134	107	133	109	100	139	140	105	172	95	138	135	107
Dezember	134	107	133	108	100	142	142	105	•••	93	138	134	106
1953													
Januar	133	106	134	109	101	141	140	105	•••	94	141	133	107
Februar	133	105	135	•••	•••	•••	•••	105	•••	95	•••	•••	106
März	•••	•••	•••	•••	•••	•••	•••	•••	•••	•••	•••	•••	•••

*Gewichtung: Der Großhandelspreis-Index und seine Komponenten Gruppenindizes beziehen sich auf eine repräsentative Anzahl von Waren nach Preisen auf Primär-Märkten. Wenn nicht anders vermerkt, ist den Indexreihen der Brutto-Verkaufswert als Gewicht zu Grunde gelegt (im allgemeinen auf einen Industriezensus bezogen).

1) Erzeugerpreise industrieller Produkte.- 2) Erzeugerpreise landwirtschaftlicher Produkte. Jahreszahlen: Wirtschaftsjahre, 12 Monate umfassend, die am 1. Juli des genannten Jahres beginnen. (Juli bis Juni). Gewogen mit dem Absatzwert der aus dem Bereich Landwirtschaft in die übrigen Wirtschaftsbereiche abgesetzten Güter.- 3) Gewogen mit dem Bruttowert der im Inland verbrauchten Güter (einschl. Einfuhr, jedoch ohne Ausfuhr).- 4) Preise in Saloniki; berechnet von der Industrie- und Handelskammer Saloniki.- 5) Alter Index: Der Index besteht aus 200 Preisreihen. Das Wägungssystem ist auf den Durchschnitt des Jahres 1930 bezogen. (siehe Tabelle "Index der Grundstoffpreise").- 6) Preise in Lissabon.- 7) Preise in Istanbul.- 8) Quelle: "Fundação Getúlio Vargas".- 9) Der neue Index umfasst 15 Hauptgruppen und 88 Untergruppen mit insgesamt 1 845 Preisreihen gegenüber dem alten Index auf der Basis 1926 = 100 mit 110 Hauptgruppen und 50 Untergruppen mit annähernd 885 Preisreihen.-

a) Juli bis Dezember.- b) 1936 bis 1938.- c) Oktober.

Index der Grundstoffpreise*

1950 = 100

Zeit	Europäische Länder							
	Bundesrep. Deutschland 1)	Belgien 2)3)	Dänemark 1)4)	Finnland 1)4)	Frankreich 3)	Grossbrit. und Nordirland 5)	Irland	Italien 1)
Orig.Basis	1938	1936-1938	1935	1935	1949	III-VI-19-9	X - 1938	1938
Ø 1937	.	.	38	10	.	.	.	2
Ø 1938	48	.	33	9	4	.	37 ^{c)}	2
Ø 1948	85 ^{a)}	96	89	88	65	.	95	98
Ø 1949	92	92	88	86	80	72 ^{b)}	95	99
Ø 1950	100	100	100	100	100	100	100	100
Ø 1951	121	139	135	149	150	159	112	109
Ø 1952	126	123	131	148	140	117	116	108
1951								
Oktober	123	134	138	160	143	131	111	109
November	126	137	140	166	157	131	115	111
Dezember	127	135	142	164	156	131	116	110
1952								
Januar	127	135	142	162	156	131	115	109
Februar	125	133	141	155	152	128	115	110
März	125	129	140	155	143	122	115	109
April	125	125	137	151	143	119	116	107
Mai	127	125	132	150	142	117	114	106
Juni	127	121	130	149	137	115	115	103
Juli	127	118	129	142	136	115	114	106
August	12	120	127	142	134	111	115	108
September	128	120	124	141	134	112	115	108
Oktober	126	117	123	142	133	111	116	108
November	125	115	123	144	133	110	120	108
Dezember	124	115	123	145	132	111	24	109
1953								
Januar	124	114	121	145	131	110	122	109
Februar	124	111	117	145	131	109	...	109
März	123
Zeit	noch: Europäische Länder					Austereuropäische Länder		
	Nieder- lande 3)	Norwegen 3)4)	Österreich 1)6)	Schweden 1)4)	Schweiz 3)	Canada 3)4)	Indien	USA ^{*)} 1)
Orig.Basis	1948	1938	1937	1925	VIII-1939	1935-1939	IX 1939-VIII 1939	1926
Ø 1937	29	42	.	48	50	54	.	50
Ø 1938	23	40	12 ^{d)}	45	46	47	.	42
Ø 1948	78	92	59	94	111	92	85	103
Ø 1949	84	94	75	94	103	93	92	95
Ø 1950	100	100	100	100	100	100	100	100
Ø 1951	134	135	134	133	126	112	121	112
Ø 1952	130	144	149	145	116	103	90	...
1951								
Oktober	136	142	143	136	126	111	116	110
November	138	143	145	144	125	111	116	110
Dezember	136	143	152	145	126	111	114	110
1952								
Januar	135	143	152	145	125	110	115	...
Februar	134	144	150	145	122	107	108	...
März	132	142	150	147	120	106	84	...
April	130	142	151	147	119	104	86	...
Mai	129	141	153	147	116	103	82	...
Juni	127	145	153	147	115	104	85	...
Juli	127	146	150	147	115	103	86	...
August	128	145	148	146	115	102	89	...
September	127	144	149	145	114	100	91	...
Oktober	128	145	148	143	112	99	90	...
November	127	143	144	137	112	99	85	...
Dezember	127	143	143	138	111	99	84	...
1953								
Januar	127	141	143	137	110	98	85	...
Februar	...	141	143	136	110	98	87	...
März	...	139	139

* Siehe "Index der Grosshandelspreise", Fussnote *

1) Nahrungsmittel und Industriestoffe.- 2) Index des "Institut de Recherches Economiques et Sociales", Louvain.- 3) Nur Industriestoffe.- 4) Einschl. Halbfabrikaten.- 5) Ohne Brennstoffe. Neuer Index: Das Wägungssystem beruht auf dem Industriecensus 1948. Da jedoch für einige wichtige Handelsgüter, nicht genügend rückliegende Preisangaben vorlagen, beginnt der Index erst ab Mitte 1949 (s. Tabelle "Index der Grosshandelspreise").- 6) Gewogen mit dem Bruttowert des inländischen Verbrauchs folgender Verbrauchsgüter: Nahrungsmittel, landwirtschaftliche Erzeugnisse und industrielle Rohstoffe.- a) Juli bis Dezember.- b) 30. Juni.- c) Oktober.- d) März; zu Reichsmarktpreisen berechnet.

* Alte Basis; der Index der Grundstoffpreise auf der neuen Basis 1947 bis 1949 = 100 ist noch nicht berechnet worden. Er wird veröffentlicht, sobald die neue Reihe in den Originalquellen erscheint. (Siehe "Index der Grosshandelspreise").-

Preisindexziffer der Lebenshaltung *

1950 = 100

Zeit	Europäische Länder															
	Bundesrepublik Deutschland 1)		Belgien		Dänemark		Finnland 2)		Frankreich 3)		Griechenland 4)		Grossbrit. und Nordirland 5)		Irland 6)	
	Ins-gesamt	Ernäh-rung	Ins-gesamt	Ernäh-rung	Ins-gesamt	Ernäh-rung	Ins-gesamt	Ernäh-rung	Ins-gesamt	Ernäh-rung	Ins-gesamt	Ernäh-rung	Ins-gesamt	Ernäh-rung	Ins-gesamt	Ernäh-rung
Indexgruppen	E.G.W.H.B.M.V.	E.G.W.H.B.M.V.	E.H.B.V.	E.H.B.V.	E.W.H.B.St.V.	E.W.H.B.St.V.	E.W.H.B.V.	E.W.H.B.V.	E.H.B.M.D.V.	E.H.B.M.D.V.	E.W.H.B.V.	E.W.H.B.V.	E.G.W.H.B.M.D.V.	E.G.W.H.B.M.D.V.	E.W.H.B.	E.W.H.B.
Orig.-Basis	1950		1936-1938		1935		X - 1951		1949		1938		15.-I - 1952		VIII-1947	
Ø 1937	.	.	27	28	55	49	.	9	.	5	0,3	0,3	.	.	53	53
Ø 1938	64	62	28	29	56	51	.	9	.	5	0,3	0,3	.	.	54	54
Ø 1948	100	92	104	109	93	85	81	85	.	13	81	82	95	88	98	100
Ø 1949	107	107	101	103	94	86	88	87	90	90	93	95	97	93	99	100
Ø 1950	100	100	100	100	100	100	100	100	100	100	100	100	100	100	100	100
Ø 1951	108	109	110	107	111	111	120	107	117	116	113	106	110	111	108	107
Ø 1952	110	114	110	111	115	117	125	114	131	127	118	111	119 ^{a)}	103 ^{b)}	117	118
1951																
Oktober	111	116	111	109	113	111	124	107	122	119	115	107	113	116	.	.
November	112	117	112	110	.	.	124	110	126	123	115	107	113	117	112	110
Dezember	112	117	112	111	.	.	124	110	129	125	116	108	114	118	.	.
1952																
Januar	112	117	113	112	114	114	126	114	131	129	118	110	116 ^{a)}	100 ^{b)}	100 ^{b)}	.
Februar	111	116	113	112	.	.	125	113	134	131	120	112	117	100	100	113
März	111	115	112	111	.	.	125	113	133	130	121	115	117	101	101	.
April	110	114	110	110	114	116	125	114	132	128	120	113	118	102	104	.
Mai	109	113	109	109	.	.	125	116	130	126	120	114	118	102	104	114
Juni	109	112	110	110	.	.	125	114	129	124	118	112	121	104	109	.
Juli	109	112	109	110	116	118	125	114	128	123	117	111	121	104	109	.
August	109	113	110	110	.	.	125	116	130	126	116	109	120	103	107	121
September	109	114	110	111	.	.	125	116	131	128	119	109	119	103	106	.
Oktober	109	114	110	111	115	118	126	117	130	127	117	108	121	104	108	.
November	110	114	110	112	.	.	126	117	130	127	118	110	121	104	108	122
Dezember	110	115	111	112	.	.	126	114	131	127	117	108	121	105	109	.
1953																
Januar	110	114	110	112	116	118	126	114	131	128	118	110	121	104	109	.
Februar	109	112	110	111	.	.	128	117	131	128	117	109	122	105	110	122
März	109	113	109	110	131	127	119	111	123	105	111	.

Zeit	noch: Europäische Länder															
	Italien		Jugoslawien		Luxemburg		Niederlande		Norwegen		Österreich 9)		Polen 10)			
	Ins-gesamt	Ernäh-rung	Ins-gesamt	Ernäh-rung	Ins-gesamt	Ernäh-rung	Ins-gesamt	Ernäh-rung	Ins-gesamt	Ernäh-rung	Ins-gesamt	Ernäh-rung	Ins-gesamt	Ernäh-rung	Ins-gesamt	Ernäh-rung
Indexgruppen	E.W.H.B.V.	E.G.W.B.H.D.V.M.	E.G.W.B.H.D.V.M.	E.G.W.B.H.D.V.M.	E.H.B.V.	E.H.B.V.	E.W.H.B.M.St.V.	E.W.H.B.M.St.V.	E.G.W.H.B.V.	E.G.W.H.B.V.	E.G.H.B.M.D.V.	E.G.H.B.M.D.V.	E.W.G.E.H.M.D.V.	E.W.G.E.H.M.D.V.	E.W.G.E.H.M.D.V.	E.W.G.E.H.M.D.V.
Orig.-Basis	1938		1951		I-1948		1949		1949		III-1938		1947			
Ø 1937	30	29	42	36	58	59
Ø 1938	2	2	31	30	42	37	60	61	14 ^{c)}	14 ^{c)}	.	.
Ø 1948	100	104	91	84	86	83	95	93	71 ^{d)}	68 ^{d)}	88	86
Ø 1949	101	103	96	93	92	90	95	92	87	93	92	92
Ø 1950	100	100	100	100	100	100	100	100	100	100	100	100
Ø 1951	110	107	100	100	100	100	108	103	110	109	116	118	127	122	102 ^{e)}	100 ^{e)}
Ø 1952	114	111	77	63	80	64	110	107	110	111	126	134	145	143
1951																
Oktober	111	108	81	69	85	70	109	104	111	113	119	120	144	138
November	112	109	79	64	83	66	109	104	110	111	119	122	143	138
Dezember	112	108	72	59	76	61	109	104	109	110	121	123	145	142
1952																
Januar	111	108	75	61	79	62	109	104	110	111	123	128	144	141
Februar	113	109	75	62	79	62	110	107	110	112	123	129	144	141
März	113	109	76	64	80	65	110	107	110	112	124	129	144	140
April	113	110	76	63	80	64	109	105	110	113	124	130	143	140
Mai	114	111	77	65	81	65	109	105	109	112	124	130	145	143
Juni	115	112	80	70	83	70	110	106	109	112	125	132	145	144
Juli	115	112	78	68	82	68	110	107	110	111	128	138	145	144
August	115	112	75	60	79	61	111	108	109	108	128	137	145	144
September	116	113	74	58	77	59	111	108	110	111	129	140	146	145
Oktober	116	113	76	61	79	62	111	108	110	111	129	140	146	146
November	116	113	77	62	81	63	110	108	109	110	129	139	145	146
Dezember	116	113	79	64	82	65	110	108	110	110	128	136	145	145
1953																
Januar	116	113	80	67	83	68	110	108	110	111	128	134	145	144
Februar	116	113	82	68	84	68	110	108	110	112	128	134	145	144
März	83	71	85	71	109	107	144	142

* Die Indexziffer der Lebenshaltung gibt die zeitlichen Veränderungen der Preise von Waren und Dienstleistungen im allgemeinen für Arbeitnehmerfamilien in städtischen Bezirken wieder. Sie berücksichtigt jedoch nicht die unterschiedliche Lebenshaltung in den einzelnen Gebieten.

E = Ernährung, G = Genussmittel und Getränke (soweit nicht unter Gruppe E enthalten), W = Wohnung bzw. Miete; H = Heizung und Beleuchtung, B = Bekleidung (einschl. Schuhwerk), M = Mobilar und Hausrat, D = Dienstleistungen, St = direkte Steuern, V = Verschiedenes (u.a.einschl.: Reinigung und Körperpflege, Bildung und Unterhaltung, Verkehr bzw. Reisen soweit nicht unter Gruppe D enthalten)

1) 4-Personen-Arbeitnehmer-Haushaltung. Mittlere Verbrauchergruppe mit einer monatlichen Aufwandssumme von 292,69 DM für die Lebenshaltung insgesamt. Auf die Bedarfsgruppe "Ernährung" entfallen davon 135,03 DM (vT-Anteil = 461,3). (Vergl.: "Wirtschaft und Statistik" 4.Jg., N.F., Heft 11, November 1952, S. 439 ff.).- 2) Bis Oktober 1951: Umbasiert von Originalbasis August 1938 - Juli 1939.- 3) Lebenshaltung in Paris.- 4) Lebenshaltung in Athen.- 5) Bis 1951: Umbasiert von Originalbasis 17. Juni 1947 = 100. Ab 1952: Originalbasis 15. Januar 1952 = 100. Indexziffer der Einzelhandelspreise.- 6) Ab 1948: Ohne Warengruppe "Verschiedenes". Neue Reihe mit dem alten Index verkettet.- 7) Index der Lebenshaltung einer 4-köpfigen Arbeiterfamilie.- 8) Index der Lebenshaltung einer 4-köpfigen Angestelltenfamilie.- 9) Lebenshaltung in Wien.- 10) Lebenshaltung in Warschau.- 11) Lebenshaltung in Lissabon.- 12) Wägungskoeffizienten basieren auf der Ausgabenuntersuchung für Familienhaushaltungen.

noch: Preisindexziffer der Lebenshaltung

1950 = 100

Zeit	noch: Europäische Länder										Aussereuropäische Länder					
	Portugal 11)		Schweden 12)		Schweiz		Spanien		Türkei 14)		Ägypten 15)		Argentinien 17)		Australischer Bund	
	Ins-gesamt	Ernäh-rung	Ins-gesamt	Ernäh-rung	Ins-gesamt	Ernäh-rung	Ins-gesamt	Ernäh-rung	Ins-gesamt	Ernäh-rung	Ins-gesamt	Ernäh-rung	Ins-gesamt	Ernäh-rung	Ins-gesamt	Ernäh-rung
Indexgruppen	E.W.H.B.V.	E.W.H.B.V.	E.W.H.B.V.	E.W.H.B.V.	E.W.H.B.V.	E.W.H.B.V.	E.W.H.B.V.	E.W.H.B.V.	E.W.H.B.V.	E.W.H.B.V.	E.W.H.B.V.	E.W.H.B.V.	E.W.H.B.M.V.	E.W.H.B.V.	E.W.H.B.V.	E.W.H.B.V.
Orig.-Basis	VII 1948-VI 1949	1935	VIII-1939	VII-1936	1938	VI-VIII-1939	1943	VII 1936-VI 1939								
Ø 1937	.	46 ^{f)}	62	58	63	57	25 ^{h)}	26 ^{h)}	28	22	35 ⁱ⁾	30 ⁱ⁾	30	28	56	54
Ø 1938	.	46 ^{f)}	63	61	63	57							30	27	57	57
Ø 1948	98	96	97	97	103 ^{g)}	100 ^{g)}	86	86	96	94	96	88	61	60	83	8b
Ø 1949	101	100	99	98	102	99	90	90	105	106	95	90	80	78	91	89
Ø 1950	100	100	100	100	100	100	100	100	100	100	100	100	100	100	100	100
Ø 1951	98	97	115	117	105	104	109	110	98	96	110	106	137	136	122	130
Ø 1952	98	97	125	131	108	105	107	105	105	104	109	103	141	161
1951																
Oktober	99	97	.	.	107	105	110	110	98	96	111	107	153	154	132	143
November	100	98	.	.	108	105	110	110	100	98	112	110	153	153		150
Dezember	99	97	121	124	108	105	109	108	101	99	112	111	167	179		149
1952																
Januar	99	96	.	.	107	105	109	108	102	102	113	112	173	177	135	150
Februar	98	95	.	.	108	104	109	108	102	101	112	110	174	177		153
März	98	96	123	127	108	104	108	107	104	103	112	109	179	184		156
April	98	96	.	.	107	104	108	106	106	105	112	108	191	198	142	163
Mai	96	92	.	.	108	105	107	104	105	104	111	107	193	203		
Juni	96	92	127	135	108	105	106	103	104	103	110	106	198	207		
Juli	97	94	.	.	108	106	106	103	104	103	110	105	190	200	144	166
August	98	96	.	.	108	106	106	104	105	103	109	104	189	199		164
September	99	99	127	136	108	106	107	104	105	105	109	104	195	200		164
Oktober	99	100	.	.	108	106	107	104	106	106	102	97	197	207	144	
November	100	101	.	.	108	106	107	104	106	105	102	97	198	209		162
Dezember	100	100	127	136	108	106	107	105	107	106	101	97	198	211		
1953																
Januar	100	101	.	.	107	105	108	105	106	106	101	96	196	205
Februar	100	101	.	.	107	105	109	106
März	106	105

13) Ab März 1950: Einschl. der Gruppen "Reinigung" und "Verschiedenes".- 14) Lebenshaltung in Istanbul.- 15) Lebenshaltung in Kairo.- 16) 1939: Einschl. Heizung und Seife.- 17) Lebenshaltung in Buenos Aires.- 18) Lebenshaltung in São Paulo.- 19) 1949: Neue Reihe mit altem Index (Originalbasis 1935 - 1939 = 100) verkettet.- 20) Lebenshaltung in Santiago.- 21) Lebenshaltung in Bombay.- 22) 1950: Neue Reihe mit altem Index (Originalbasis 1948 = 100) verkettet.- 23) Nur Europäer.- 24) Ab Januar 1953: Revidierter Index mit altem Index (Originalbasis 1935 - 1939 = 100) verkettet, wobei zum Zwecke einer vergleichbaren Reihe das Verbrauchschema des alten Index dem des revidierten angeglichen wurde.-
a) Die Gruppen "Insgesamt" der "alten" und "neuen" Reihe sind aufeinander abgestellt und auf der Basis des alten Index miteinander verkettet worden. Eine ähnliche Verkettung für die übrigen Gruppen ist nicht möglich.- b) Originalbasis 15. Januar 1952 = 100.- c) März; zu Reichsmarkpreisen berechnet.- d) Juli bis Dezember.- e) Januar bis April.- f) 1939.- g) Ab 1948: Neue Reihe mit dem alten Index verkettet.- h) Juli bis Dezember 1939.- i) Juni bis August 1939.

Monats-, Wochen- und Stundenverdienste bzw. tarifliche Stundenlöhne der Arbeiter in der verarbeitenden Industrie*

Zeit	Monatsverdienste				Wochenverdienste						Stundenverdienste					
	Jugo- slawien 1)	Argen- tinien 2)	Brasi- lien 2)	Japan 3)	Bundesrepubl. Deutschland 5) 6)	Großbrit. und 7) Nordirland	Irland 8)	Canada	USA	Bundesrepublik Deutschland 5) 6)	Belgien 9)	Däne- mark 12)	Finnland			
	alle Arbeiter														Männer	Frauen
	Dinar	argent. Pesos	Cruzeiros	Yen	RM/DM	Schilling	Can. \$	US-\$	Pf	Index ¹⁰⁾	dän. Öre	Finmark				
1937	...	109,9	39,68	...	411/12	20,11	24,05	...	25	135		
1938	50 1/3	435/6	20,11	22,30	80,2	25	142	8,22 ^{e)}	4,61 ^{e)}		
1948	...	356,5	950	4 379	44,30	1165/6	803/4	35,53	54,14	104,5	91	284	92,04	60,86		
1949	...	483,2	1 085	7 516	55,57	1205/6	833/4	41,71	54,92	119,6	96	297	97,19	64,70		
1950	...	587,7	1 177	9 133	61,45	1275/12	861/4	44,03	59,33	127,5	100	312	117,24	76,29		
1951	15 708	744,0	1 257	11 708	69,45 ^{a)}	68,52 ^{a)}	1395/6	953/4 ^{c)}	48,87	64,94	144,7 ^{a)}	111	343	156,21		
1952	75,02	74,00	1505/6	...	53,55	68,18	157,4	116		
1951																
Oktober	13 573	760,6	...	11 463	.	1395/6	.	51,08	65,41	.	.	.	360	162,06		
November	13 301	735,7	...	12 136	.	.	.	51,62	65,85		
Dezember	13 301	736,2	1 294	17 967	.	.	1005/12	52,17	67,40	.	116	.	107,02	...		
1952																
Januar	13 301	759,9	.	13 043	71,98	70,82	.	48,43	66,91	154,4	152,6	.	357	160,63		
Februar	13 301	714,3	.	12 188	.	.	.	52,87	66,91		
März	13 301	735,3	1 441	11 631	.	.	975/12	53,29	67,40	.	116	.	107,75	...		
April	...	817,7	.	11 841	.	1451/12	.	54,31	65,87		
Mai	...	958,3	.	11 741	74,35	73,41	.	54,22	66,65	157,4	155,7	.	369	164,24		
Juni	1 449	14 021	.	.	991/2	53,57	67,15	.	116	.	108,09	...		
Juli	15 487	.	.	.	53,11	65,76		
August	13 179	76,07	75,02	.	52,98	67,76	158,3	156,6	.	373	165,40		
September	12 626	.	.	1031/3	53,87	70,04	.	115	.	109,00	...		
Oktober	12 517	77,39	76,38	1505/6	54,69	70,59	159,5	157,7		
November	12 866	.	.	.	55,15	70,78		
Dezember	56,14	72,40	.	115		
1953																
Januar	51,55	71,51		
Februar	71,42		
März		

Zeit	noch: Stundenverdienste								tarifliche Stundenlöhne					
	Großbrit. und 7) Nordirland	Norwegen		Öster- reich ¹³⁾	Schwe- den ⁸⁾	Argen- tinien	Canada	USA	Frank- reich ¹²⁾	Italien ¹⁶⁾	Nieder- lande ¹⁶⁾	Schweiz ⁴⁾	Australischer Bund ²⁰⁾	
	alle Arbeiter	Männer	Frauen	alle Arbeiter				Männer	alle Arbeiter	Männer	alle Arbeiter	Männer	Frauen	
	Pence	norweg.Kronen	Index ¹⁰⁾ 14)	skr	Index ¹⁰⁾ 15)	can.cts	US-cts	ffrs	Index ¹⁰⁾ 17)	Index ¹⁰⁾ 18)	Index ¹⁰⁾ 19)	Pence		
1937	62,4	50	...	24	13	
1938	13,0	1,63 ^{f)}	0,97 ^{f)}	62,7	...	2	52	...	25 1/4	13 3/4	
1948	31,2 ^{b)}	2,94	1,89	72	2,34	61	91,3	135,0	66,1	96	99	44 3/4	28 1/4	
1949	32,2	3,09	1,98	88	2,43	84	98,6	140,1	73,9	98	95	48 3/4	31 1/2	
1950	35,5	3,26	2,11	100	2,53	100	103,6	146,5	81,4	100	100	54 1/4	36 1/2	
1951	36,8	3,67	2,49	131	3,11	127	116,8	159,4	104,3	109	108	66 3/4	46 1/2	
1952	39,6	4,09	2,82	150	129,2	167,3	...	114	110	
1951														
Oktober	36,8	148	...	126	121,9	161,5	.	113	109	.	.	
November	.	3,89	2,67	151	3,05	121	123,5	162,6	.	113	109	.	.	
Dezember	.	.	.	151	.	241	124,5	163,6	117,9	113	109	72	51	
1952														
Januar	143	...	132	127,1	164,0	.	113	109	.	.	
Februar	.	3,90	2,69	149	3,42	145	127,1	164,4	.	114	109	.	.	
März	.	.	.	146	.	122	127,8	165,6	120,2	114	109	75	53 1/2	
April	38,9	150	...	134	129,0	165,5	.	114	109	.	.	
Mai	.	4,12	2,83	153	3,91	152	129,4	165,8	.	114	109	.	.	
Juni	.	.	.	155	.	148	129,7	165,8	121,0	114	109	77	54 3/4	
Juli	153	...	149	128,6	164,8	.	114	112	.	.	
August	.	4,13	2,85	148	3,90	...	128,9	166,9	.	114	112	.	.	
September	.	.	.	153	129,5	169,6	121,6	114	112	80 1/4	57 1/4	
Oktober	39,6	154	129,9	170,5	.	115	112	.	.	
November	.	4,22	2,89	155	131,0	171,8	.	115	112	.	.	
Dezember	.	.	.	148	132,1	173,2	...	115	112	106	...	
1953														
Januar	145	...	133,9	174,0	.	115	112	.	.	.	
Februar	174,2	.	117	112	.	.	.	
März	

* Wenn nicht anders vermerkt: Lohnempfänger (Arbeiter) in der verarbeitenden Industrie ohne Gehaltsempfänger (Angestellte).-

- 1) Verarbeitende Industrie und andere Industriezweige. Einschl. staatlicher Kinderzulagen und Gewinnzuschüssen. Die Zahlen repräsentieren das monatliche Einkommen eines Lohnempfängers (Arbeiter) mit einer dreiköpfigen Familie (Ehefrau, 10-jähriger Sohn, 6-jährige Tochter).- 2) Durchschnittliche Brutto-Löhne im "District Federal". Verarbeitende Industrie, Bergbau, Bauwirtschaft und Dienstleistungen. Die Zahlen basieren auf den Lohnlisten der 45 Betriebe mit mehr als 500 Beschäftigten und den Angaben einer repräsentativen Anzahl von 132 Betrieben mit 4 - 499 Beschäftigten.- 3) Ab 1950 einschl. Gehaltsempfänger (Angestellte). Die Zahlen werden aus den Angaben einer repräsentativen Anzahl von Betrieben mit mehr als 30 bezahlten Beschäftigten errechnet.- 4) Verarbeitende Industrie und Baugewerbe.- 5) Bundesgebiet ohne Rheinland-Pfalz, Baden, Württemberg-Hohenzollern und Lindau.- 6) Bundesgebiet.- 7) Verarbeitende Industrie und einige weitere Industriezweige.- 8) Verarbeitende Industrie einschl. Bergbau.- 9) Verarbeitende Industrie sowie Bau- und Transportgewerbe.- 10) 1950 = 100.- 11) Umbasiert von Originalbasis 1936 - 1938 = 100.- 12) Verarbeitende Industrie sowie Bau- und Transportgewerbe, Handel und Dienstleistungen.- 13) Ohne staatliche Kinderzulagen (Ernährungsbeihilfen). Index des Österreichischen Instituts für Wirtschaftsforschung, Stundenverdienste in Wien.- 14) Umbasiert von Originalbasis August 1938 = 100.- 15) Umbasiert von Originalbasis 1943 = 100.- 16) Verarbeitende Industrie sowie Bergbau und Baugewerbe.- 17) Umbasiert von Originalbasis 1938 = 100.- 18) Umbasiert von Originalbasis 30. Juni 1947 = 100.- 19) Umbasiert von Originalbasis 30. September 1939 = 100. Einschl. Zulagen zur Bestreitung der Lebenshaltungskosten.- 20) Verarbeitende Industrie, Bergbau, Handel, Bau- und Transportgewerbe sowie Dienstleistungen.-
- a) Durchschnitt der Quartale Mai, Juni, September.- b) Jahreszahlen: 1 Oktoberwoche.- c) 1951: 1 Septemberwoche.- d) Einschl. Gehaltsempfänger (Angestellte).- e) 1939.- f) Juli bis September.- g) Verdienste in Reichsmark im August.- h) September 1939.

ANHANG

Maße und Gewichte : Weights and measures

A. Metrisches System : Metric system			B. Britisches oder US - System : British or US - System		
Einheiten : Metric units		Gegenwerte British or US equivalents	Einheiten : British or US units		Gegenwerte Metric equivalents
Längenmasse : Length					
1 Zentimeter (cm)		0,393 700 in.	1 inch (in.)		2,540 005 cm
1 centimetre					
1 Meter (m) = 100 cm		3,280 833 ft.	1 foot (ft.) = 12 in.		0,304 801 m
1 metre		1,093 611 yd.	1 Yard (yd.) = 3 ft.		0,914 402 m
1 Kilometer (km) = 1 000 m		0,621 370 mi.	1 mile (mi.) = 1 760 yd.		1,609 347 km
1 kilometre					
Flächenmasse : Area					
1 Quadratzentimeter (qcm)		0,155 000 sq. in.	1 square inch (sq.in.)		6,451 626 qcm
1 square centimetre					
1 Quadratmeter (qm) = 10 000 qcm		10,763 865 sq. ft.	1 square foot (sq.ft.) = 144 sq. in.		0,092 903 qm
1 square metre		1,195 985 sq. yd.	1 square yard (sq.yd.) = 9 sq. ft.		0,836 131 qm
1 Quadratkilometer (qkm) = 100 ha = 1 000 000 qm		0,386 101 sq. mi.	1 square mile (sq.mi.) = 640 acres		2,589 998 qkm
1 square kilometre					
1 Ar (a) = 100 qm		119,598 502 sq.yd.			
1 are					
1 Hektar (ha) = 100 a = 10 000 qm		2,471 044 acres	1 acre (A) = 4 840 sq.yd.		0,404 687 ha
1 hectare					
Raummasse : Volume					
1 Kubikzentimeter (ccm)		0,061 023 cu.in	1 cubic inch (cu.in.)		16,387 162 ccm
1 cubic centimetre					
1 Kubikmeter (cbm) = 1 000 000 ccm		35,314 45 cu.ft.	1 cubic foot (cu.ft.) = 1 728 cu.in.		0,028 317 cbm
1 cubic metre		1,307 943 cu.yd.	1 cubic yard (cu.yd.) = 27 cu.ft.		0,764 559 cbm
		0,353 145 Reg.tn.	1 register ton (Reg.tn.) = 100 cu.ft.		2,831 7 cbm
		0,016 968 therm	1 Therm (th.) = 208,114 550 cu.ft.		58,931 783 cbm
Flüssigkeitsmasse : Liquid measure					
1 Liter (l)		1,759 79 Imp.pt.	1 imperial pint (Imp.pt.)		0,568 25 l
1 litre		2,113 42 US pt.	1 US liquid pint (liq.pt.)		0,473 17 l
		0,879 895 Imp.pt.	1 imperial quart (Imp.pt.) = 2 Imp.pt.		1,136 50 l
		1,056 710 US pt.	1 US liquid quart (liq.pt.) = 2 liq.pt.		0,946 333 l
1 Hektoliter (hl) = 100 l		21,997 4 Imp.gal.	1 Imp.gallon (Imp.gal.) = 4 Imp.qt.		0,045 460 hl
1 hectolitre		26,417 8 US gal.	1 US gallon (US gal.) = 4 liq.qt.		0,037 853 hl
Gewichte : Weight					
1 Pfund (Pfd.) = 0,5 kg		17,636 96 oz.avdp.	1 avoirdupois ounce (oz.avdp.)		28,349 53 g ⁺
		16,075 36 oz.troy	1 apothecaries' or troy ounce (oz.troy)		31,103 496 g ⁺
		1,102 31 lb.avdp.			
1 Kilogramm (kg) = 2 Pfd.		2,204 622 lb.avdp.	1 avoirdupois pound (lb.avdp.) = 16 oz.avdp.		0,453 592 kg
1 kilogram		2,679 227 lb.troy	1 apothecaries' or troy pound (lb.troy) = 12 oz.troy		0,373 242 kg
1 Zentner (Ztr.) = 100 Pfd. = 50 kg		1,102 311 US-cwt.	1 US hundredweight (US-cwt.) = 100 lbs.		45,359 242 kg
		0,984 206 Brit.-cwt.	1 Brit.hundredweight (Brit.-cwt.) = 112 lbs		50,802 351 kg
1 Doppelzentner (dz) = 2 Ztr. = 200 Pfd. = 100 kg		2,204 622 US-cwt.			
1 metric quintal		1,968 412 Brit.-cwt.			
1 Tonne (t) = 10 dz. = 20 Ztr. = 2 000 Pfd. = 1 000 kg		1,102 311 sh.tn.	1 short ton (sh.tn.) = 2 000 lbs.		0,907 185 t
		0,984 206 l.tn.	1 long ton (l.tn.) = 2 240 lbs.		1,016 047 t
Eisenbahn- und Luftverkehr : Railway and air traffic					
1 Personenkilometer (Pkm)		0,621 370 pass.-mi.	1 passenger - mile (pass.-mi.)		1,609 347 Pkm
1 passenger-kilometre					
1 Tonnenkilometer (t-km)		0,684 943 sh.tn.-mi.	1 short ton-mile (sh.tn.-mi.)		1,459 975 t-km
1 metric ton-kilometre		0,611 556 l.tn.-mi.	1 long ton-mile (l.tn.-mi.)		1,635 172 t-km
Landwirtschaftliche Produkte					
1 metr.t.	Gegenwert in US-bushels Imperial bushels		1 US-bushel	Gegenwert in lb. metr. t.	
Weizen	36,743	36,743	Weizen	60	0,027 216
Kartoffeln	36,743	36,743	Kartoffeln	60	0,027 216
Mengkorn	38,011	.	Mengkorn	58	0,026 308
Roggen	39,368	39,368	Roggen	56	0,025 401
Mais	39,368	39,368	Mais	56	0,025 401
Leinsamen	39,368	42,396	Leinsamen	56	0,025 401
Gerste	45,931	44,092	Gerste	48	0,021 772
Reis (ungeschält)	48,991	.	Reis (ungeschält)	45	0,020 412
Spelz	61,241	.	Spelz	36	0,016 329
Hafer	68,894	56,529	Hafer	32	0,014 515
Sojabohnen	36,743	.	Sojabohnen	60	0,027 216
</					

+) Gold-, Silber-, Juwelen- und Apothekengewicht. (Used for gold, silver, jewels and by pharmacies.)