

STATISTISCHE BERICHTE

Unverkäufliches
Freiexemplar



Herausgeber: Statistisches Bundesamt / Wiesbaden

Arb.-Nr.: II/10/18

Erschienen am 20. Februar 1953

INTERNATIONALE MONATSAZAHLEN

Januar 1953

un erscheint auch für Jugoslawien erstmalig ein Index der industriellen Produktion. Die neue Reihe umfasst die verarbeitende Industrie einschl. Bergbau und Energiewirtschaft ohne Rüstungsproduktion, Schiffsbau, Druckereigewerbe und Filmproduktion und ist von Saisonschwankungen bereinigt. Der laufende Index - umbasiert von Originalbasis 1951 = 100 - ist mit den beiden früheren Indices - umbasiert von Originalbasis 1937 bzw. 1949 = 100 - verkettet worden.

für Canada liegt ein revidierter Produktionsindex vor. Die alte Reihe wurde auf Grund neuester Zählungs-Ergebnisse umgestellt und der internationalen Wirtschaftssystematik angepasst.

Die bereits im Vormonat erwähnt, wird ab 1951 für Japan ein revidierter Preisindex der Lebenshaltung - umbasiert von Originalbasis 1951 = 100 - veröffentlicht. Der bisherige Index - umbasiert von Originalbasis 1948 = 100 - ist seit 1950 mit der neuen Reihe verkettet.-

Umfangreiche internationale Übersichten bringen die Sondertabellen dieses Mal insbesondere auf dem Gebiet der Produktion künstlicher Düngemittel.

Industrie

Produktion ausgewählter Erzeugnisse
Künstliche Düngemittel
Stickstoff (berechnet auf N)
Kali-Düngesalze (berechnet auf K_2O)
Phosphorsäure (berechnet auf P_2O_5)
Rohphosphat (Gewinnung)
Schädlingsbekämpfungsmittel
DDT Dichlordiphenyltrichloräthan
Arsenhaltige Schädlingsbekämpfungsmittel (As_2O_3)
Kupferhaltige Schädlingsbekämpfungsmittel (C.S.)
Schwefelhaltige Schädlingsbekämpfungsmittel (S.D.)
Hexachlorcyclohexan (HCH)

Land-, Forst- und Viehwirtschaft

Anbauflächen und Erträge
Roggen
Hafer
Reis (ungeschält)
Erdnüsse
Äpfel
Bananen (Ausfuhr)
Kaffee
Kakao
Tee
Tabak
Gewinnung von Fleisch
Weinerzeugung

Verkehr

Handelsschiffbau

Inhalt

Das Inhaltsverzeichnis enthält jeweils alle in den Berichten des laufenden Kalenderjahres veröffentlichten Tabellen.

	Bericht	Seite	Erscheinungs- folge
Vorbemerkung	Januar 1953	4	monatl.
<u>Graphische Darstellungen</u>			
Internationale Wirtschaftskurven	"	5	"
S O N D E R T A B E L L E N			
<u>Land-, Forst-, Viehwirtschaft und Fischerei</u>			
Anbauflächen und Erträge			
Roggen	"	7	einm.
Hafer	"	8	"
Reis (ungeschält)	"	9	"
Erdnüsse	"	10	"
Äpfel	"	11	"
Bananen (Ausfuhr von Bananen)	"	12	"
Kaffee	"	13	"
Kakao	"	14	"
Tee	"	15	"
Tabak	"	16	"
Gewinnung von Fleisch	"	17	"
Weinerzeugung	"	18	"
<u>Industrie und Energiewirtschaft</u>			
Produktion ausgewählter Erzeugnisse			
Künstliche Düngemittel (Erzeugung und Verbrauch)			
Stickstoff (berechnet auf N)	"	19	"
Kali-Düngesalze (berechnet auf K ₂ O)	"	21	"
Phosphorsäure (berechnet auf P ₂ O ₅)	"	22	"
Rohphosphat (Gewinnung)	"	23	"
Schädlingsbekämpfungsmittel			
DDT (Dichlordiphenyltrichloräthan)	"	24	"
Arsenhaltige Schädlingsbekämpfungsmittel (As ₂ O ₃)	"	25	"
Kupferhaltige Schädlingsbekämpfungsmittel (C.S.)	"	27	"
Schwefelhaltige Schädlingsbekämpfungsmittel (S.D.)	"	28	"
Hexachlorcyclohexan (HCH)	"	29	"
<u>Verkehr</u>			
Handelsschiffbau	"	30	"

LAUFENDE TABELLEN

<u>Industrie und Energiewirtschaft</u>			
Index der industriellen Produktion	"	31	monatl.
Produktion ausgewählter Erzeugnisse			
Steinkohlenförderung	"	32	"
Eisenerzförderung	"	33	"
Roheisenerzeugung	"	34	"
Rohstahlerzeugung	"	35	"
Gewinnung von Blei	"	36	"
Gewinnung von Zink	"	36	"
Erdölförderung	"	37	"
Elektrizitätserzeugung	"	38	"
Gaserzeugung (Gewinnung von Naturgas und Gaserzeugung in Gaswerken) ..	"	39	"

Handel

Aussenhandel, Ein- und Ausfuhrwerte	Januar 1953	40	monatl.
Index des Aussenhandelsvolumens	"	44	"

Verkehr

Eisenbahngüterverkehr, Betriebesnettotonnenkilometer	"	45	"
--	---	----	---

Geld- und Kreditwesen

Internationale Devisenkurse	"	46	"
-----------------------------------	---	----	---

Preise

Index der Grosshandelspreise	"	47	"
Index der Grundstoffpreise	"	48	"
Index der Lebenshaltung	"	49	"

Löhne

Wochen- und Stundenverdienste in der Industrie	"	51	"
--	---	----	---

Anhang

Masse und Gewichte	"	52	"
--------------------------	---	----	---

Abkürzungen und Zeichen

DM	=	Deutsche Mark	vH	=	vom Hundert
\$	=	Dollar	vT	=	vom Tausend
£	=	Pfund Sterling	Ø	=	Durchschnitt
Mill.	=	Millionen	VWG	=	Bundesgebiet ohne Rheinland-Pfalz, Baden, Württemberg-Hohenzollern und Lindau
Mrd.	=	Milliarden			
cbm	=	Kubikmeter	vj.	=	vierteljährlich
kWh	=	Kilowattstunde	hj.	=	halbjährlich
kW	=	Kilowatt	einm.	=	einmalig (im Kalenderjahr)
-	an Stelle einer Zahl	=	nichts (Null)		
0	an Stelle einer Zahl	=	Mehr als Nichts, aber weniger als die Hälfte der kleinsten Einheit, die in der Tabelle zur Darstellung gebracht werden kann.		
.	an Stelle einer Zahl	=	Angabe nicht möglich, weil eine Vergleichbarkeit der Zahlen nicht gegeben ist oder die tatsächlichen Voraussetzungen für die Fragestellung nicht zutreffen.		
...	an Stelle einer Zahl	=	Angaben liegen nicht vor.		

Abweichungen in den Summen durch Runden der Zahlen.

Vorbemerkung

Die Internationalen Monatszahlen enthalten aus der Fülle des ausländischen statistischen Materials diejenigen Zahlenreihen, die für die aussenwirtschaftlichen Beziehungen der Bundesrepublik von besonderer Bedeutung sind oder wichtige Anhaltspunkte für einen Vergleich der Entwicklung der deutschen Wirtschaft mit der des Auslandes bieten.

Als Quelle dienen die vom Statistischen Amt der Vereinten Nationen für das "Monthly Bulletin of Statistics" ausgewählten Serien sowie die statistischen Veröffentlichungen der der UN angeschlossenen internationalen Körperschaften (FAO, International Monetary Fund usw.). Die Zahlen werden soweit möglich nach den vorliegenden Originalquellen der betreffenden Länder ergänzt und laufend - ohne besondere Kennzeichnung - nach dem neuesten Stand berichtigt.

Hinsichtlich der Benutzung der Monatszahlen ist darauf hinzuweisen, daß die Angaben für die einzelnen Länder untereinander nicht immer restlos vergleichbar sind. Durch Fußnoten ist auf wesentliche Unterschiede in der Methode, die die Vergleichbarkeit der Länderergebnisse beeinträchtigen, und auf sonstige Besonderheiten einzelner Reihen aufmerksam gemacht. Im Rahmen des verfügbaren Raumes ist es leider nicht möglich, eine eingehendere oder gar erschöpfende Beschreibung des methodischen Aufbaues der einzelnen Reihen zu bringen. Benutzern der Internationalen Monatszahlen, die sich hierfür interessieren, stehen jedoch im Statistischen Bundesamt - Abt. II Referat 13 "Auslandsstatistik" - nähere Unterlagen, die in erster Linie entsprechenden Zusammenstellungen der UN entstammen, zur Einsichtnahme zur Verfügung.

Grundsätzliche Änderungen innerhalb der Reihe, die den zeitlichen Vergleich beeinträchtigen, sind durch einen Querstrich in der Zahlenreihe angedeutet.

INTERNATIONALE WIRTSCHAFTSKURVEN (Monatsdurchschnitte)

— Bundesrepublik Deutschland — Frankreich — Großbritannien - - - - - USA

INDEX DER INDUSTRIELLEN PRODUKTION (1950 = 100)

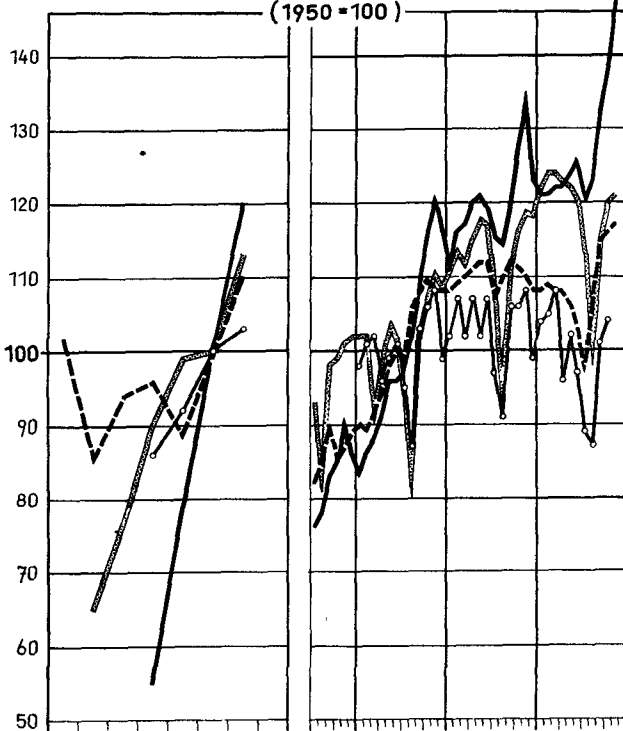

STEINKOHLFÖRDERUNG¹⁾

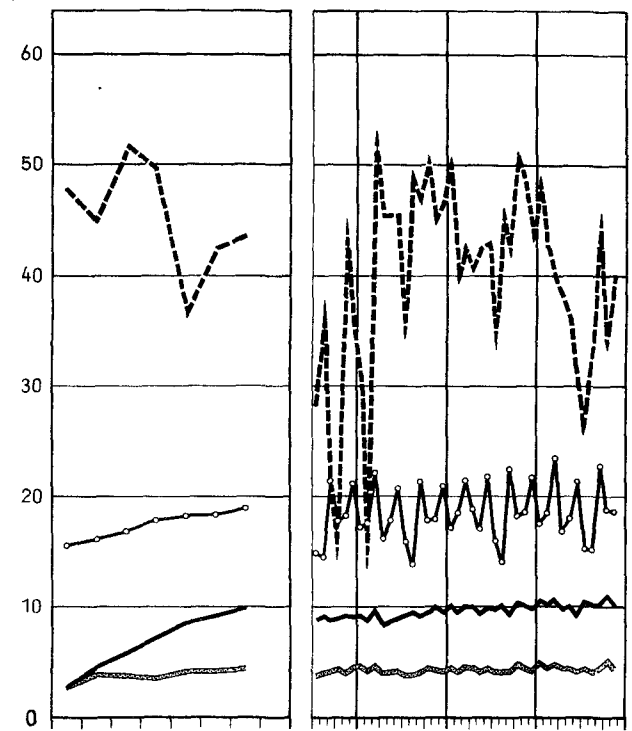

ROHEISENERZEUGUNG¹⁾

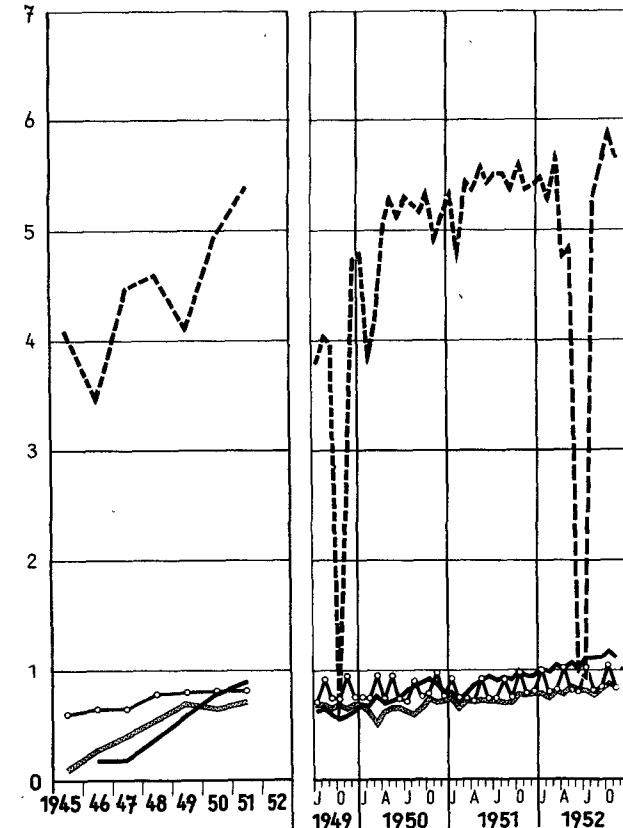

ROHSTAHLERZEUGUNG¹⁾

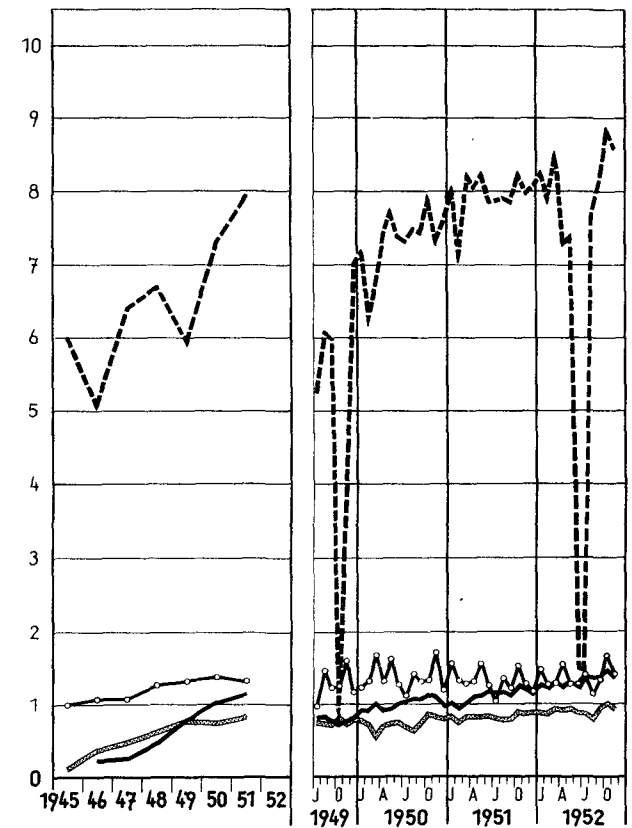

¹⁾ Großbritannien: Monatsdurchschnitte von 4 bzw. 5 Wochen (vergl. Tabellen).

NOCH: INTERNATIONALE WIRTSCHAFTSKURVEN (Monatsdurchschnitte)

— Bundesrepublik Deutschland — Frankreich — Großbritannien - - - - - USA

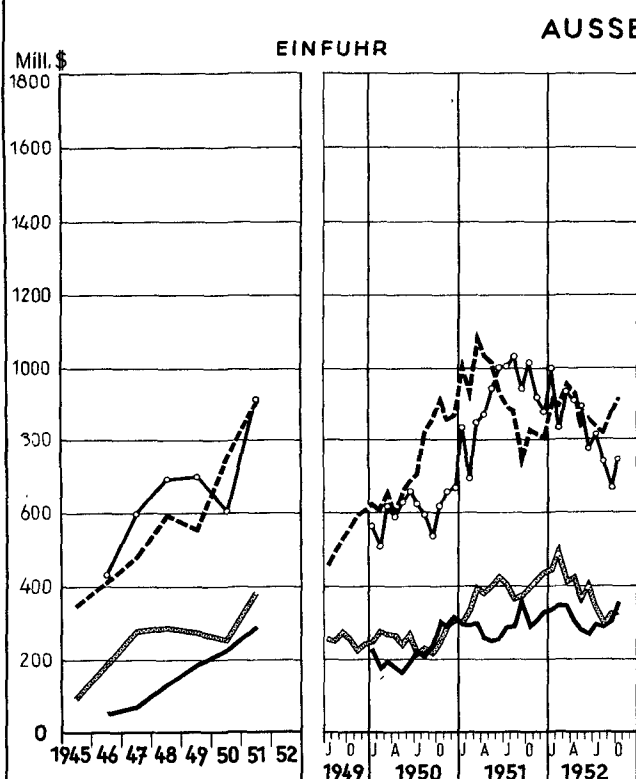
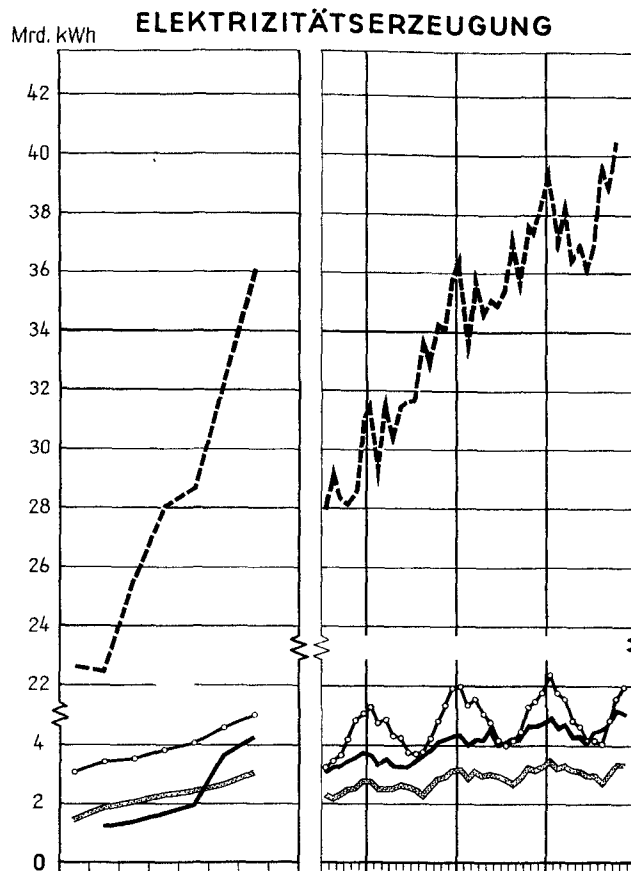
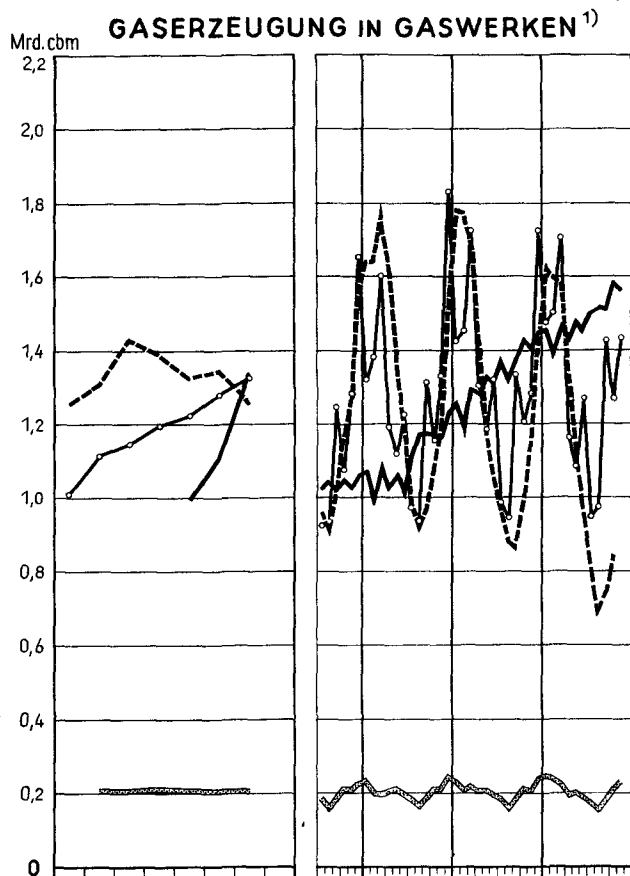

AUSSENHANDEL²⁾

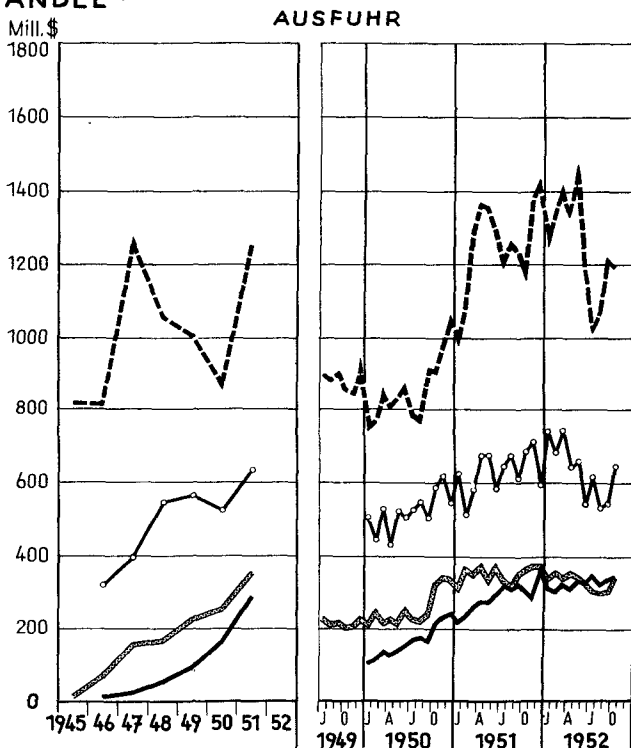

¹⁾ Großbritannien: Monatsdurchschnitte von 4 bzw 5 Wochen (vergl Tabellen) -

²⁾ Bundesrepublik Deutschland u Frankreich: Spezialhandel, Großbritannien u USA: Generalhandel Deutschland 1946: Bi-Zone.

Sondertabellen

Anbau und Ernte von Roggen

Land Erdteil	Anbaufläche				Ernteertrag			
	Ø 1934/38	1950	1951	1952 ¹⁾	Ø 1934/38	1950	1951	1952 ¹⁾
	1 000 ha				1 000 t			
Europa								
Belgien	178	89	82	77	424	240	204	197
Bulgarien	263	267
Dänemark	147	154	119	136	262	330	270	335
Deutschland								
Bundesrepublik	1 652 ^{a)}	1 363	1 290	1 356	3 017 ^{a)}	3 021	3 034	3 119
Sowjetische Besatzungszone	1 209 ^{c)}	1 375 ^{b)}	2 070 ^{c)}	2 130 ^{b)}
Saargebiet	13 ^{d)}	13	12	...	23 ^{c)}	24	24	...
Finnland	212 ^{d)}	142	129	111	340 ^{d)}	213	207	173
Frankreich	663	504	461	425	769	606	490	465
Griechenland	69	55	64	66	57	48	48	55
Grossbritannien und Nordirland	8	29	22	23	9	58	48	53
Irland	1	2	2	...	2	3	3	...
Italien	105	98	96	...	141	131	122	125
Jugoslawien	254 ^{d)}	256	287	294	208 ^{d)}	219	277	225
Luxemburg	7	6	6	5	12	12	11	9
Niederlande	218	175	161	182	496	421	458	468
Norwegen	6	1	1	1	11	2	1	1
Österreich	367	249	210	203	539	388	334	360
Polen	5 352	5 136	6 854	6 502
Portugal	141	261	265	263	106	170	199	173
Rumänien	179	165
Schweden	213	127	98	126	409	244	175	278
Schweiz	15	15 ^{d)}	16	15	33	38	37	34
Spanien	593 ^{e)}	560 ^{d)}	622	...	551 ^{e)}	467 ^{d)}	510	493
Tschechoslowakei	978	720 ^{d)}	1 568	1 140 ^{d)}
Ungarn	631	640 ^{d)}	697	790 ^{d)}
insgesamt	13 500	12 300	12 200	12 200	19 100	17 500	17 600	17 700
Afrika								
Algerien	1	2	1	1
Französisch Marokko	3 ^{f)}	3	3	...	1 ^{f)}	1	1	...
Südafrikanische Union	48 ^{f)}	...	33	...	21 ^{f)}	...	12	...
insgesamt	50	...	40	...	20	...	20	...
Nordamerika								
Canada	297	473	456	509	180	339	448	622
USA	1 343	700	701	546	1 028	540	544	400
insgesamt	1 640	1 170	1 160	1 060	1 210	880	990	1 020
Südamerika								
Argentinien	434	985	156	...	254	631	87	300 ^{d)}
Brasilien	14	24	24	...	15	18	16	...
Chile	12	8	8	...	8	5
Ecuador	...	13	5
insgesamt	470	1 030	200	...	280	660	120	330
Asien								
Japan	...	6	3 ^{d)}	2	...	10	4 ^{a)}	3
Südkorea	3 ^{g)}	...	40 ^{d)}	...	2 ^{g)}	...	25 ^{a)}	...
Türkei	350	488	516	540	336	443	600	540
insgesamt	360	540	570	590	350	490	630	580
Australien								
Australischer Bund	5	22	28	...	3	8	11	...
Sowjetunion	25 870	25 500
Welt (ohne Sowjetunion)	16 000	15 100	14 200	14 500	21 000	19 600	19 400	19 600

1) Vorläufige Zahlen, ausser Bundesrepublik Deutschland.-

a) Durchschnitt 1935 bis 1938.- b) Einschl. Mischgetreide.- c) Durchschnitt 1936 bis 1938; alter Gebietsstand.-

d) Nichtamtlich.- e) Durchschnitt 1931 bis 1935.- f) Auf Farmen und Ländereien.- g) Durchschnitt 1930, 1934 und 1936.

Anbau und Ernte von Hafer

Land Erdteil	Anbaufläche				Ernteertrag			
	Ø 1934/38	1950	1951	1952 1)	Ø 1934/38	1950	1951	1952 1)
	1 000 ha				1 000 t			
Europa								
Belgien	245	178	163	162	655	506	472	...
Bulgarien	151	122
Dänemark	382	277	274	270	1 024	834	847	910
Deutschland								
Bundesrepublik	1 363 ^{a)}	1 158 ^{b)}	1 131	1 112	2 826 ^{a)}	2 545 ^{b)}	2 835	2 616
Sowjetische Besatzungszone	739	710	1 587	1 140
Finnland	417 ^{c)}	453	439	436	654 ^{c)}	700	745	720
Frankreich	3 278	2 353	2 272	2 231	4 572	3 305	3 689	3 303
Griechenland	137	147	153	153	113	120	140	116
Großbritannien u. Nordirland	989	1 257	1 156	1 169	2 019	2 735	2 658	2 637
Irland	235	249	251	246	574	537	586	...
Italien	428 ^{c)}	473	462	462	539	558	509	504
Jugoslawien	364	389	339	334	317 ^{c)}	194	293	216
Luxemburg	26	23	21	21	42	39	36	40
Niederlande	138	141	153	152	351	382	491	450
Norwegen	87	78	77	80	183	180	170	161
Österreich	289	208	203	200	438	223	298	338
Polen	1 952	1 719	2 830	2 126
Portugal	230	288	282	264	96	141	147	135
Rumänien	675	328
Schweden	664	502	536	517	1 257	807	828	872
Schweiz	11	22	24	25	22	52	65	61
Spanien	776 ^{d)}	650 ^{e)}	650 ^{e)}	...	670 ^{d)}	507	540	547
Tschechoslowakei	748	613 ^{e)}	1 212	818 ^{e)}
Ungarn	219	200 ^{e)}	270	220 ^{e)}
insgesamt	14 600	12 900	12 800	12 600	23 000	19 300	20 500	19 800
Afrika								
Algerien	185	182	172	181	150	142	129	144
Französisch Marokko	36	59	55	60	30	44	49	68
Südafrikanische Union	171	...	104 ^{ex)}	...	93	...
Tunesien	32	30	22	21 ^{c)}	21	20	25 ^{c)}	15 ^{c)}
insgesamt	420	420	440	450	310	290	310	330
Nord- und Mittelamerika								
Canada	5 437	4 684	4 814	4 477	5 018	6 476	7 529	7 313
Mexiko	8	80	5	59
USA	14 148	16 484	14 752	15 654	13 973	20 473	19 108	18 371
insgesamt	19 600	21 200	19 600	20 200	19 000	27 000	26 700	25 700
Südamerika								
Argentinien	794	631	428	...	748	733	442	...
Brasilien	11	15	15	...	12	10	18	...
Chile	107	99	99	...	108	82	110	...
Uruguay	85	64	53	...	43	34	38	...
insgesamt	1 000	820	600	...	910	860	600	...
Asien								
China (22 Provinzen)	1 036 ^{g)}	949 ^{g)}	959 ^{g)}	...	881 ^{g)}	733 ^{g)}	792 ^{g)}	...
Mandschurische Volksrepublik	66 ^{h)}	45 ^{h)}
Japan	125 ⁱ⁾	86	78	83	176 ⁱ⁾	135	140	130
Korea	111 ⁱ⁾	46 ⁱ⁾
Syrien	10	6	4	...	10	5	3	...
Türkei	229	302	311	325	223	316	350	310
insgesamt	1 600	1 500	1 500	...	1 400	1 300	1 400	...
Australien								
Australischer Bund	635	711	957 ^{j)}	931	308	456	626	626
Neuseeland	26	14	20 ^{e)}	...	51	33	38	...
insgesamt	660	720	980	950	360	490	660	660
Sowjetunion	19 970	20 030
Welt (ohne Sowjetunion)	37 900	37 600	35 900	36 400	45 000	49 200	50 200	48 600

1) Vorläufige Zahlen, ausser Bundesrepublik Deutschland.-

a) Durchschnitt 1935 bis 1938.- b) Einschl. Mischgetreide.- c) Nichtamtlich.- d) Durchschnitt 1931 bis 1935.-

e) Auf Farmen und Ländereien.- f) 1936.- g) Durchschnitt 1931 bis 1937.- h) Durchschnitt 1934 und 1938.- i) Durchschnitt 1930, 1934 und 1936.

Anbau und Ernte von Reis (ungeschält)

Land Erdteil	Anbaufläche				Ernteertrag			
	Ø 1934/38	1950	1951	1952 ¹⁾	Ø 1934/38	1950	1951	1952 ¹⁾
	1 000 ha				1 000 t			
Europa								
Bulgarien	8	19
Frankreich	-	11	18	20	-	46	70	80
Griechenland	2	10	20	22	4	32	56	75
Italien	142	143	156	168	753	706	729	818
Jugoslawien	3	3	3	3	4	6	7	8
Portugal	21	27 ^{b)}	31	33 ^{b)}	66	121	141	149
Spanien	47 ^{a)}	58 ^{b)}	...	64 ^{b)}	293 ^{a)}	302	285 ^{b)}	325
Ungarn	-	...	17 ^{b)}	...	-	...	50 ^{b)}	...
insgesamt	220	280	320	340	1 140	1 290	1 370	1 540
Afrika								
Ägypten	174	294	205	...	609	1 242	620	...
Belgisch Kongo	60 ^{c)}	153	157	...	60	147	145	...
Französisch Westafrika	580	830	405	531
Gambia	...	24	25	21	22	...
Madagaskar	500	623 ^{d)}	649	636 ^{b)}	613	802	816	900 ^{b)}
Nigeria	...	171 ^{d)}	250 ^{d)}
Sansibar und Pemba	...	9	9	16	16	...
Sierra Leone	140	316	316	...	187 ^{e)}	275	275	...
Tanganjika	61 ^{e)}	35 ^{e)}	78
insgesamt	1 850	3 000	3 000	...	2 180	3 750	3 200	...
Nord- und Mittelamerika								
Cuba	18 ^{b)f)}	50 ^{b)}	55 ^{b)}	55 ^{b)}	20 ^{b)f)}	75 ^{b)}	105 ^{b)}	120 ^{b)}
Dominikanische Republik	26 ^{g)}	47 ^{b)}	46 ^{b)}	...	35	60	70	...
El Salvador	11	14 ^{b)}	16 ^{b)}	14 ^{b)}	13 ^{b)f)}	20 ^{b)}	26 ^{b)}	23 ^{b)}
Haiti	31
Mexiko	36	106	100 ^{b)}	88 ^{b)}	76	187	150 ^{b)}	132 ^{b)}
Republik Panama	...	68	66 ^{b)}	65 ^{b)}	...	84	83 ^{b)}	82 ^{b)}
USA	387	656	788	792	956	1 755	1 987	2 195
insgesamt	540	1 060	1 190	1 190	1 180	2 310	2 550	2 760
Südamerika								
Argentinien	18	47	56 ^{b)}	...	51	141	191 ^{b)}	...
Brasilien	956	1 994	1 860 ^{b)}	...	1 365	3 237	2 900 ^{b)}	3 080 ^{b)}
Britisch Guayana	28	39	47	...	70	89	111	...
Chile	...	23	25	...	11	40	80	...
Kolumbien	56 ^{h)}	142 ^{b)}	158 ^{b)}	...	99	241 ^{b)}	318 ^{b)}	...
Ecuador	...	81 ^{b)}	73 ^{b)}	...	66	95 ^{b)}	105 ^{b)}	...
Peru	43	51	55 ^{b)}	80 ^{b)}	86	207 ^{b)}	215 ^{b)}	...
insgesamt	1 190	2 460	2 360	...	1 820	4 210	4 100	...
Asien								
Britisch Borneo	276	318	170	163 ^{b)}
Burma 2)	4 931	3 831	3 816	...	6 971	5 200 ^{b)}	5 500	...
Ceylon	344	402	455	...	340	296	333	...
China (22 Provinzen)	19 771 ⁱ⁾	18 500 ^{b)}	50 065 ⁱ⁾	46 700 ^{b)}	48 300 ^{b)}	...
Mandschurische Volksrep.	226 ⁱ⁾	411 ⁱ⁾	1 855 ^{b)}	1 900 ^{b)}	...
Formosa (Taiwan)	666 ⁱ⁾	770 ^{b)}	780 ^{b)}	...	1 642 ⁱ⁾	1 855 ^{b)}	1 900 ^{b)}	...
Indien	25 167 ⁱ⁾	30 752 ^{k)}	29 765 ^{k)}	...	34 182 ^{j)}	30 893 ^{k)}	31 336 ^{k)}	...
Indochina	5 590	1 936 ^{k)}	1 180 ^{k)}	...	6 498	1 871 ^{k)}	1 440 ^{k)}	...
Irak	152	200	210 ^{b)}	210 ^{b)}	205	255	180	250 ^{b)}
Iran	219 ^{g)}	267	300	300	423 ^{g)}	450	360	360
Japan	3 169	2 994	3 004	3 009	11 501	12 064	11 302	12 177
Malayische Föderation	297	350	324	...	513 ^{j)}	714	550	...
Pakistan	7 562 ^{j)}	9 065	9 098	...	11 169 ^{j)}	12 490	11 800	...
Philippinische Republik	1 990	2 292	2 466	...	2 179	2 765	2 831	...
Republik Indonesien
Java und Madura	3 843	3 741	3 987	...	6 081	5 651	6 125	...
andere Inseln	...	2 300	2 311	2 964	3 161	...
Süd - Korea	1 216 ^{l)}	1 089	915 ^{b)}	...	2 726 ^{l)}	2 710	2 105	...
Thailand	3 370	5 295	5 690 ^{b)}	4 860 ^{b)}	4 357	6 782	7 250	7 000 ^{b)}
insgesamt	82 000	87 700	87 500	...	144 800	138 900	140 200	...
Sowjetunion	148	318
Australien und Ozeanien								
insgesamt	10	30	30	...	50	100	80	...
Welt (ohne Sowjetunion)	85 800	94 500	94 400	...	151 200	150 600	151 500	...

1) Vorläufige Zahlen.- 2) Ohne Putao, Chin Hills, die Shanstaaten und Karenni.-

a) Durchschnitt 1931 bis 1935.- b) Nichtamtlich.- c) 1937.- d) Einschl. Britisch-Kamerun.- e) 1930.- f) Durchschnitt 1935 bis 1939.- g) 1935.- h) Durchschnitt von 2 Jahren.- i) Durchschnitt 1931 bis 1937.- j) Durchschnitt 1936 bis 1938.- k) Unvollständig.- l) 1930, 1934 und 1936.

Anbau und Ernte von Erdnüssen

Land Erdteil	Anbaufläche				Ernteertrag			
	Ø 1934/38	1949	1950	1951 ¹⁾	Ø 1934/38	1949	1950	1951 ¹⁾
	1 000 ha				1 000 t			
<u>Europa</u>								
Bulgarien	2 ^{a)}	2 ^{a)}
Italien	1 ^{a)}	4	4	4	2 ^{a)}	6	7	7
Spanien	9 ^{b)}	6	7 ^{c)}	8 ^{c)}	21 ^{c)}	11	12 ^{c)}	12 ^{c)}
insgesamt	12	12	15	14	25	20	25	24
<u>Afrika</u>								
Ägypten	9	11	11	10	15	14	18	19
Anglo-ägypt. Sudan	14	46	42	...	6 ^{d)}	25	18	...
Belgisch Kongo	...	224	251	278	128 ^{d)}	146	162	160
Franz. Äquatorialafrika	37 ^{e)}	19 ^{e)}	155	...	16 ^{e)f)}	15 ^{e)}	78	...
Franz. Kamerun	122 ^{g)}	135	146	...	35 ^{g)}	90	100	...
Franz. Togoland	11 ^{g)}	28	21	...	4 ^{h)}	16	15	...
Franz. Westafrika	1 289 ^{h)}	1 200 ^{c)}	1 133 ^{c)}	...	713 ^{h)}	850	704	779 ^{c)}
Gambia	...	85 ^{c)}	85 ^{c)}	63	66	...
Madagaskar	5	13	13	...	5 ⁱ⁾	8	9	12 ^{c)}
Nigerien 2)	356 ⁱ⁾	463 ^{j)}	430	470 ^{c)}
Südafrikanische Union	24 ⁱ⁾ k)	131 ^{k)}	14 ⁱ⁾ k)	86	92	89
Südrhodesien								
auf Farmen und Ländereien	2	3	2	4	1	2	1	2
auf Dörfern	...	49	23	31	44
Tanganjika	...	45	48	...	4 ^{l)}	9	12	14
Uganda 3)	62	129	140	...	71	127
insgesamt	2 900	1 500	2 100	2 000	2 200
<u>Nord- und Mittelamerika</u>								
Cuba	...	21	20	5 ^{c)}	4 ^{c)}
Dominikanische Republik	...	15	22	22 ^{c)}	5 ^{m)}	16	16	17
Mexiko	12	36	54	46 ^{c)}	10	38	64	64 ^{c)}
USA 4)	640	944	916	817	540	851	917	760
insgesamt	690	1 020	1 000	900	580	930	1 000	850
<u>Südamerika</u>								
Argentinien	82	76	105	138	79	61	93	140
Brasilien	...	136	127 ^{c)}	141	...	136	113 ^{c)}	151
Paraguay	13 ^{m)}	8	15 ^{c)}	7	12 ^{c)}	...
Uruguay	2 ⁿ⁾	7	7	8	1	4	5	5
insgesamt	120	230	260	310	120	220	240	320
<u>Asien</u>								
Burma 5)	30 ^{b)}	269 ^{o)}	264	283	176 ^{o)}	121	147	179
China (22 Provinzen)	1 523 ^{o)}	1 602 ^{o)}	2 739 ^{o)}	2 925 ^{c)}
Formosa (Taiwan)	30 ^{o)}	67	84	...	50 ^{o)}	55	57	...
Indien	3 246 ^{p)}	3 979	4 504	4 757	3 196 ^{p)}	3 433	3 492	3 086
Japan	8	8	19	23	12	9	18	20
Philippinische Republik	7	25	26	28	4	19	18	21
Republik Indonesien	...	307	297	291	...	363	384	292
Bali und Lombok	12	(15)	(16)	(9)	12	(18)	(18)	(15)
Java und Madura	2.5	(262)	(270)	(261)	251	(311)	(354)	(256)
andere Inseln	...	(30)	(11)	(21)	...	(34)	(12)	(21)
Thailand	...	70	69	72	...	55	63	74
insgesamt	5 420	6 340	6 900	7 200	6 510	7 000	7 200	6 800
<u>Australien</u>								
Australischer Bund	6	7	7	5	6	8	6	5
Welt (ohne Sowjetunion)	9 100	11 100	11 800	12 100	8 900	10 300	10 500	10 200

1) Vorläufige Zahlen.- 2) Einschl. Britisch Kamerun.- 3) Nur auf Dörfern.- 4) Geschälte Erdnusskerne.- 5) Ohne Putao, Chin hills, die Shanstaaten und Karenni.-
a) Durchschnitt 1936 bis 1939.- b) Durchschnitt 1931 bis 1935.- c) Nichtamtlich.- d) 1934.- e) Nur für den Handel bestimmter Anbau.- f) Durchschnitt 1934 und 1935.- g) Durchschnitt 1934 bis 1937.- h) 1937.- i) Durchschnitt 1936 und 1937.- j) Ausfuhr von Nüssen und Öl.- k) Auf Farmen und Ländereien.- l) 1939. Ohne westliche Gebiete.- m) 1938.- n) Angepflanzte Fläche.- o) Durchschnitt 1931 bis 1937.- p) Durchschnitt 1936 bis 1938.

Ernte von Äpfeln ★
1 000 t

Land Erdteil	Ø 1935/1939	1949	1950	1951 ¹⁾
<u>Europa</u>				
Belgien/Luxemburg	125	414	317	316
Bulgarien	24	44	37	44
Dänemark	61	150	280	185
Deutschland				
Bundesrepublik		606	1 724	1 072
Sowjetische Besatzungszone	1 076 ^{a)}	202	384	233
Finnland	22	8	4	11
Frankreich				
Ess- und Kochäpfel	229	366	412	288
Kelteräpfel	3 352	2 572	4 705	1 840
Griechenland	8	34	27	29
Grossbritannien und Nordirland				
Ess- und Kochäpfel	231	523	455	608
Kelteräpfel	75	109	111	102
Italien	281	674	529	723
Jugoslawien	155	171	102	131
Niederlande	79	424	276	354
Norwegen	24	16	59	42
Österreich				
Ess- und Kochäpfel	154	210	210	185
Kelteräpfel	137	70	150	74
Polen	179	159	163	131
Rumänien	71	98	83	87
Schweden	104	169	211	150
Schweiz	358	260	660	280
Spanien	118	90	84	91
Tschechoslowakei	151	235	198	218
Ungarn	47	68	57	67
insgesamt	7 061	7 672	11 238	7 261
davon:				
Ess- und Kochäpfel	3 497	4 921	6 272	5 245
<u>Afrika</u>				
Südafrikanische Union	25	33	33	41
Tunesien	3	3	3	3
insgesamt	28	36	36	44
<u>Nordamerika</u>				
Canada	317	395	352	301
Mexiko	27	47	47	48
USA	2 772	2 912	2 681	2 459
insgesamt	3 116	3 354	3 080	2 808
<u>Südamerika</u>				
Argentinien	28	196	283	249
Chile	20	17	18	16
insgesamt	48	213	301	265
<u>Asien</u>				
Israel	1	6	3	5
Japan	166	363	438	262
Korea	70 ^{b)}	44	22	22
Libanon	2 ^{b)}	12	13	17
Syrien	- ^{b)}	5	7	5
Türkei	112	114	125	98
insgesamt	351	544	608	409
<u>Australien</u>				
Australischer Bund	227	192	209	198
Neuseeland	63	66	64	66
insgesamt	290	258	273	264
<u>Welt</u>				
insgesamt	10 842	12 396	15 568	11 044
(ohne Sowjet-union)				
davon:				
Ess- und Kochäpfel	7 278	9 645	10 601	9 029

★ Schätzungen.-

1) Vorläufige Zahlen.-

a) Deutsches Reich.- b) Syrien bei Libanon zugezählt.

Quelle: Foreign Crops and Markets, USA.

Ausfuhr von Bananen

1 000 Bündel 1)

Land Erdteil	Ø 1935/39	1949	1950	1951 ²⁾
<u>Afrika</u>				
Ägypten	12	6	6	6
Belg. Kongo	73	204	496	500
Elfenbeinküste	517	805	1 013	708
Eritrea	983	342	422	400
Franz. Guinea	1 882	1 885	2 014	2 372
Franz. Kamerun	907	1 484	2 111	2 161
Goldküste	56	0 ^{a)}
Kanarische Inseln	5 319	6 732	6 376	8 050
Mosambik	389	379	329	323
Nigerien und Kamerun	2 337	3 480	2 702	3 404
Sao Thomé und Principe	7
insgesamt	12 482	15 317	15 469	17 924
<u>Nordamerika</u>				
Brit. Honduras	658	58	28	...
Costarica	4 569	15 995	14 973	15 254
Cuba	5 358	652	265	200
Dominica	58	77
Dominikanische Republik	291	1 758	1 898	1 921
Grenada	78	8
Guadeloupe	1 810	2 190	2 795	3 203
Guatemala	8 405	6 900	6 897	5 209
Haiti 3)	704	1 162	1 068	668
Honduras	11 723	13 349	13 140	13 228
Jamaica	13 042	3 333	2 886	1 848
Martinique	1 336	1 953	3 140	3 188
Mexiko	13 103	4 302	5 511	2 807
Nicaragua	1 982	539	429	500
Panama US.Kanalzone	1 606	b) c)	b) c)	b) c)
Republik Panama	8 173	9 274 ^{c)}	8 014 ^{c)}	6 882 ^{c)}
St. Lucia	64	a)	a)	a)
St. Vincent	28	a)	a)	a)
Trinidad und Tobago	73	a)	a)	a)
insgesamt	73 061	61 600	61 044	54 908
<u>Südamerika</u>				
Brasilien	9 366	6 963	6 071	7 611
Kolumbien	7 475	5 570	6 229	6 130
Ecuador	1 920	5 915	8 544	9 975
Paraguay	2	a)
Surinam	3
Venezuela	125	219	178	200
insgesamt	18 890	18 667	21 022	23 916
<u>Asien</u>				
Formosa (Taiwan)	6 215
Japan 4)	201	21	20	...
Republik Indonesien	138
Syrien und Libanon	8	2	5	...
insgesamt	6 562	23	25	...
<u>Australien und Ozeanien</u>				
Fidschi - Inseln	248	340	261	300
Hawaii - Inseln 5)	103
Tonga - Inseln	32	75	80	80
West Samoa	272	139	155	100
insgesamt	655	554	496	480
Welt	111 650	96 161	98 056	97 228

1) 1 Bündel Bananen ist in den meisten Ländern und Gebieten etwa 50 avdp. pounds = 22,6796 kg gleichzusetzen.-

2) Vorläufige Zahlen.- 3) Erntejahre, die am 1.10. beginnen.- 4) Nur Handel mit Korea.- 5) Nur Handel mit USA.-

a) Weniger als 500 Bündel.- b) Republik Panama zugezählt.- c) Einschl. US. Panamakanalzone.

Foreign Crops and Markets, USA.

Anbau und Ernte von Kaffee

Land Erdteil	Anbaufläche				Ernteertrag			
	Ø 1934/38	1949	1950	1951 1)	Ø 1934/38	1949	1950	1951 1)
	1 000 ha				1 000 t			
Afrika								
Angola	36	127	16,6	36,6	46,6	51,0
Äthiopien (Abessinien)	36,5a)	31,2a)	35,0a)
Belgisch Kongo	55	60	62	69	17,3	20,4	20,7	21,2
Französisch Äquato- rialafrika	30b)	15	15	...	1,3o)	4,5	5,5	...
Französisch Kamerun	13	25	28	...	2,2o)	7,4	8,6	8,7c)
Französisch West- afrika	89d)	160	177	...	7,9o)	36,0	47,2	64,0a)
Kenia	40	24	24	...	18,4	6,4e)	9,9e)	16,4e)
Madagaskar	93	72	104	...	23,9	29,2	30,7	...
Ruanda Urundi 2)	...	20	22	28	...	8,6	13,6	14,2
Tanganjika	21f)	14,9o)	13,3	18,3	17,4
Uganda	23	75	81	...	10,6o)	40,5	39,0	43,3a)
insgesamt	140,0	247,0	281,0	317,0
Nord- und Mittel- amerika								
Costarica	46g)	48	52	57	23,3o)	22,1	23,9	27,2
Cuba	65g)	89	31,8	39,8	32,8	30,0a)
Dominikanische Republik	38g)	21,3	28,0	25,0	31,0
El Salvador	103	63,9	75,0a)	72,7a)	59,0a)
Guadeloupe	5	3	3	2	0,5h)	0,3	0,4	0,4a)
Guatemala	111b)	147	147	...	69,1c)	63,0a)	61,8a)	63,0a)
Haiti	142j)	100	27,8c)	40,0	36,0a)	35,0
Honduras	31j)	33	49	...	11,3b)	16,1	16,9	...
Mexiko	114k)	145	165	162a)	55,8o)	59,0	65,7a)	72,6a)
Nicaragua	50	57	15,8o)	19,8	18,9a)	20,7a)
Puerto Rico	59k)	7,6	10,2	9,0	14,0a)
Republik Panama	3	...	16	...	1,2	4,0a)	2,8	...
insgesamt	333,0	381,0	369,0	372,0
Südamerika								
Brasilien	3 480l)	2 538	2 663	2 738	1 446,1	1 068,0	1 071,4	1 080,2
Kolumbien	358l)	656	656	...	251,2	368,9	337,8	380,0a)
Ecuador	35m)	70	70	...	13,7o)	13,1	23,4	12,6a)
Peru	...	8	11	11	...	5,5	5,6	6,0
Surinam	8n)	1	2	2	3,4	0,4	0,6	0,2
Venezuela	100n)	...	354	...	58,2	50,7	34,0	43,3
insgesamt	1 784,0	1 509,0	1 475,0	1 525,0
Asien								
Indien	75	88	16,5	22,3	18,7	22,4a)
Indochina								
Laos	3	5	5	1	0,8	1,5	1,4	0,3
Vietnam	8	1	1	...	2,1	0,4	0,4	1,7
Malayische Föderation	8	4	4	3	...	2,8	2,1	...
Philippinische Repu- blik	3	10	10	10	2,0	2,6	4,6	...
Republik Indonesien 3)	113	33	41	40	123,7a)	31,0	36,1	...
Yemen	7,9o)	6,0a)	6,3a)	6,6a)
insgesamt	160,0	68,0	71,0	78,0
Australien und Ozeanien								
Hawaii 2)	2	1	1	1	4,3	2,7	2,0	3,4
insgesamt	6	4	4	5
Welt	2 420	2 210	2 200	2 300

1) Vorläufige Zahlen.- 2) Parchment - Kaffee.- 3) Anbauflächen nur für Länderereien.-

a) Nichtamtlich.- b) Durchschnitt von 4 Jahren.- c) Ausführen.- d) Ohne Französisch Guinea.- e) Auf Länderereien.-

f) 1938.- g) Durchschnitt von 3 Jahren.- h) Durchschnitt von 2 Jahren.- i) Parchment - Kaffee.- j) 1931.- k) 1934.-

l) 1932.- m) 1938.- n) 1928.- o) Durchschnitt 1935 bis 1939.

Anbau und Ernte von Kakao

Land Erdeil	Anbaufläche				Ernteertrag			
	Ø 1934/38	1949	1950	1951 ¹⁾	Ø 1934/38	1949	1950	1951 ¹⁾
	1 000 ha				1 000 t			
Afrika								
Belgisch Kongo ²⁾	6	16	18	19	1,3 ^{a)}	1,7	1,8	2,1
Britisch Togoland	21 ^{b)}	53	17,5	c)	c)	c)
Französisch Äquatorialafrika	18	2	0,7 ^{a)}	2,5	2,4 ^{a)}	3,0 ^{d)}
Französisch Kamerun	...	125	136	...	24,8 ^{a)}	42,5	45,7	45,0 ^{d)}
Französisch Togoland	4 ^{b)}	10	10	...	8,6 ^{a)}	2,5	4,6	3,0 ^{d)}
Französisch Westafrika	114	...	156	...	47,1 ^{a)}	55,0	60,0 ^{a)}	45,0 ^{d)}
Goldküste	265,1	250,4 ^{c)}	266,2 ^{c)}	214,0 ^{c)} ^{d)}
Liberia	...	2	0,8	1,0 ^{d)}	...
Madagaskar	1	2	0,3	0,3	0,3	...
Nigeria	242	...	90,8 ^{a)}	96,0 ^{d)}	112,0 ^{a)}	107,0 ^{a)} ^{d)}
Sao Thomé und Principe	9,9 ^{a)}	8,1 ^{d)}	7,6 ^{d)}	8,0 ^{d)}
Spanisch Guinea	36	12,3	17,6 ^{d)}	15,0 ^{d)}	15,0 ^{d)}
insgesamt	484,0	487,0	519,0	446,0
Nord- und Mittelamerika								
Britisch Westindien								
Dominica	0,1 ^{e)}
Grenada	8 ^{f)}	3,9 ^{a)}	2,5	1,9	3,0 ^{d)}
Jamaica	1 ^{f)}	2,1 ^{a)}	2,0 ^{d)}	2,1	1,8
St. Lucia	2	0,3 ^{e)}	0,3 ^{d)}	0,3	...
Trinidad und Tobago	81 ^{g)}	15,3 ^{a)}	6,1 ^{a)} ^{d)}	7,3 ^{a)}	8,8 ^{a)}
Costarica	7 ^{b)}	6,8	4,5	2,9 ^{d)}	4,5 ^{d)}
Cuba	7 ^{b)}	3,2 ^{b)}	3,2 ^{d)}	2,5 ^{d)}	3,0 ^{d)}
Dominikanische Republik	23,4 ^{g)}	26,0	32,7	31,0
Guadeloupe	3	-	-	...	0,1 ^{a)}	-	0,2	-
Guatemala	...	1	0,4	0,6
Haiti	1,5 ^{a)}	1,7	1,8 ^{d)}	2,0 ^{d)}
Martinique	1 ^{g)}	-	-	-	0,2 ^{a)}	0,2	0,2	0,1
Mexiko	6	27	30	...	1,1	6,7	8,6	8,0 ^{d)}
Nicaragua	0,3 ^{a)}	0,7
Republik Panama	4,7 ^{a)}	2,4 ^{d)}	1,5	1,2
insgesamt	63,0	57,0	63,0	65,0
Südamerika								
Brasilien	182	258	276	291	124,0	161,5 ^{d)}	136,3 ^{d)}	111,0 ^{d)}
Kolumbien	33 ^{d)}	31	32	...	10,5 ^{g)}	13,5	14,6	14,1 ^{d)}
Ecuador	...	90	20,0 ^{a)}	22,5	25,3	26,0 ^{d)}
Peru	11 ^{d)}	14	15	15	1,9 ^{d)}	4,1	4,1	5,0
Venezuela	16,5 ^{d)}	15,0	17,4	13,4 ^{d)}
insgesamt	175,0	220,0	201,0	172,0
Asien								
Ceylon	14	8	3,7 ^{a)}	2,4 ^{d)}	2,5 ^{d)}	2,5 ^{d)}
Philippinische Republik	2	4	0,8	0,7	0,8	...
Republik Indonesien ²⁾	5	5	4	4	1,6	0,9	0,9	0,9
insgesamt	6,0	4,0	4,0	4,0
Australien und Ozeanien								
Neu-Guinea	1 ^{b)}	0,1 ^{b)}	0,2
Neue Hebriden	4 ^{b)}	2	1,7 ^{a)}	0,8 ^{d)}	0,6 ^{a)}	0,4
Westsamoa (Neuseeland)	2	1,1 ^{a)}	2,3 ^{d)}	2,6 ^{d)}	2,8 ^{d)}
insgesamt	3,0	3,0	3,0	4,0
Welt	730	770	790	690

1) Vorläufige Zahlen.- 2) Nur auf Ländereien.-

a) Ausfuhren.- b) Durchschnitt von 4 Jahren.- c) Britisch Togoland vermutlich den Erträgen der Goldküste zuge-
rechnet.- d) Nichtamtlich.- e) Durchschnitt 1935 bis 1939; Ausfuhren.- f) 1932.- g) Durchschnitt von 3 Jahren.-
h) Durchschnitt von 2 Jahren.- i) 1937.- j) 1929.

Anbau und Ernte von Tee

Land	Anbaufläche				Ernteertrag			
	Ø 1934/38	1949	1950	1951 ¹⁾	Ø 1934/38	1949	1950	1951 ¹⁾
	1 000 ha				1 000 t			
Afrika								
Belgisch Kongo	...	1	1	1	...	0,1	0,2	0,2
Kenia ²⁾	5	7	7	8 ^{a)}	3,7	5,4	6,7	7,0 ^{a)}
Mauritius	-	1	1	1	-	0,3	0,3	0,4
Mosambik	1 ^{b)}	9 ^{a)}	10 ^{a)}	...	0,5 ^{b)}	2,3 ^{a)}	3,1 ^{a)}	...
Njassaland	7	8	9	...	4,3	5,7	7,0	...
Südafrikanische Union	1	-	0,4	0,1	0,1	...
Südrhodesien ²⁾	...	1	1	...	0,1	0,3	0,4	0,4
Tanganjika	2	4	4	...	0,1	0,7	1,0	1,1
Uganda	1	2	3	...	0,1	1,5	1,9	1,9 ^{a)}
insgesamt	18	9,0	17,0	21,0	21,0
Südamerika								
Argentinien	...	2	2	0,7	1,0	...
Brasilien	...	2	2	5	0,2 ^{d)}	0,7	0,8	2,8
Peru	...	1	1	1	...	0,2	0,3	0,6
insgesamt	1	2,0	2,0	4,0
Asien								
Ceylon	226	225	227	...	103,9	140,4 ^{a)}	143,4 ^{a)}	148,0
Formosa (Taiwan)	45	35	35	36	11,6	10,1	9,6	10,5
Indien	294 ^{e)}	312	292	...	167,6 ^{e)}	265,4	275,5	282,2 ^{a)}
Indochina	12 ^{f)}	10,9 ^{f)}	0,7 ^{c)}	0,9 ^{c)}	0,5 ^{c)}
Iran	3 ^{g)}	...	12	...	1,0 ^{g)}	7,6	7,6	...
Japan	39	26	27	28	49,3	33,0	42,0	44,0
Malayische Föderation ²⁾	2	2	2	2	0,4	1,5	1,5	1,7
Pakistan	44 ^{e)}	30	30	...	25,6 ^{e)}	21,3 ^{a)}	24,2 ^{a)}	24,2 ^{a)}
Republik Indonesien ²⁾	200	57 ^{h)}	67 ^{h)}	69 ^{h)}	75,2	27,3 ⁱ⁾	35,4 ⁱ⁾	46,5 ⁱ⁾
insgesamt	1 000	486,0	516,0	550,0	575,0
Welt	1 020	500	535	570	600

1) Vorläufige Zahlen.- 2) Auf Pflanzungen.-

a) Nichtamtlich.- b) Durchschnitt von 2 Jahren.- c) Ausführen.- d) Durchschnitt 1935 bis 1938.- e) Durchschnitt 1936 bis 1938.- f) 1938.- g) Durchschnitt von 4 Jahren.- h) Auf Pflanzungen.- i) Ernte auf Pflanzungen einschl. bereits behandelter Produktion einheimischer Pflanzter.

Anbau und Ernte von Tabak

Land Erdteil	Anbaufläche				Ernteertrag			
	1934/1938	1949	1950	1951 1)	1934/1938	1949	1950	1951 1)
	1 000 ha				1 000 t			
Europa								
Belgien	3	1	2	2	6,3	3,1	4,6	5,2
Bulgarien	35	31,2 ^{a)}
Bundesrepublik Deutschland	13	9	11	11	33,9 ^{a)}	24,3	33,4	23,0
Frankreich	18	31	29	28	35,7	43,8	50,9	55,2
Griechenland	89	81	102	99	57,4	53,0	58,0	62,7
Italien	33	55	58	58	43,8	71,8	78,7	81,4
Jugoslawien	15	35	34	37	13,5	31,0 ^{b)}	15,8	27,8
Polen	4	14	18	...	8,6	19,8 ^{b)}
Rumänien	11	8,5 ^{c)}	...	20,0 ^{b)}	...
Spanien	4 ^{c)}	12 ^{b)}	11 ^{b)}	15 ^{b)}	7,1 ^{c)}	13,2 ^{b)}	15,0	20,0 ^{b)}
Tschechoslowakei	7 ^{d)}	6 ^{b)}	10,9 ^{d)}	8,0 ^{b)}
Ungarn	15	22	20,5
insgesamt	250	340	370	370	280,0	350,0	370,0	390,0
Afrika								
Algerien	23	31	32	31 ^{b)}	19,1	20,0	19,4	21,4
Nordrhodensien	2	6 ^{b)}	6 ^{b)}	10	0,7	3,0	3,0	5,0
Njassaland	21	65 ^{b)}	60 ^{b)}	...	8,0	14,4	16,4	12,0
Südafrikanische Union	14	9,1	21,7	24,2	18,4
Südrhodensien 2)	19	63	70	79	10,5	48,5	40,1	49,1
insgesamt	120	240	250	250	70,0	140,0	130,0	130,0
Nord- und Mittelamerika								
Canada	24	44 ^{b)}	41 ^{b)}	48 ^{b)}	28,5	63,4 ^{b)}	54,6 ^{b)}	69,8 ^{b)}
Cuba	45	60 ^{b)}	58 ^{b)}	58 ^{b)}	21,9	42,5 ^{b)}	35,5 ^{b)}	34,0 ^{b)}
Dominikanische Republik	...	15	20 ^{b)}	...	11,8 ^{e)}	26,0	22,0	18,0 ^{b)}
Mexiko	18	35	35	...	15,4	33,8	35,0	27,0 ^{b)}
Puerto Rico	19	13	14	14	13,8	11,8	11,6	12,4
USA	608	660	647	721	590,0	894,7	808,0	1 056,0
insgesamt	730	840	830	900	680,0	1 080,0	970,0	1 220,0
Südamerika								
Argentinien	12 ^{f)}	24	36	37	13,3 ^{f)}	27,3	35,6	35,1
Brasilien	103	145	142	160 ^{b)}	92,7	114,5	108,0	117,8 ^{b)}
Chile	3	4	4	3 ^{b)}	6,9	7,6	7,1	6,0 ^{b)}
Kolumbien	11	18 ^{b)}	19 ^{b)}	19 ^{b)}	12,2	20,0 ^{b)}	20,4 ^{b)}	20,4 ^{b)}
Paraguay	9 ^{g)}	4 ^{b)}	7,7	4,5 ^{b)}	5,0 ^{b)}	4,0 ^{b)}
Venezuela	8 ^{g)}	13	7	...	3,2 ^{g)}	9,3	4,4	...
insgesamt	150	210	220	240	140,0	190,0	190,0	200,0
Asien								
Burma	40 ^{h)}	48 ^{b)}	41	...	45,2 ^{h)}	28,6 ^{b)}
China (22 Provinzen)	571 ^{h)}	490 ^{b)}	650,0 ^{h)}	540,0 ^{b)}
Indien	364 ⁱ⁾	348	340	309	344,4 ⁱ⁾	268,0	255,0	279,0
Indochina	15 ^{e)}	15 ^{b)}	17	15 ^{b)}	13,0	10,3	11,2 ^{b)}	9,7 ^{b)}
Irak	4	4 ^{b)}	4	4 ^{b)}	5,1	7,6	7,7 ^{b)}	7,7 ^{b)}
Iran	12	15	15	16 ^{b)}	15,0	17,0	15,0	12,1 ^{b)}
Japan	35 ⁱ⁾	50	52 ^{b)}	54	63,5 ⁱ⁾	84,8	92,0 ^{b)}	96,0
Pakistan	142 ⁱ⁾	68	67 ^{b)}	...	151,4 ⁱ⁾	66,8	68,1 ^{b)}	...
Philippinische Republik	67	40 ^{b)}	41 ^{b)}	31	34,7	24,1 ^{b)}	29,9 ^{b)}	18,7
Republik Indonesien	176 ^{j)}	4 ^{b)}	4 ^{b)}	...	111,3 ^{j)}	4,1 ^{b)}	3,4 ^{b)}	...
Südkorea	12 ^{j)}	20 ^{b)}	20 ^{b)}	...	13,0 ^{j)}	31,8 ^{b)}	27,2 ^{b)}	...
Thailand	10	26	30	33	9,1	16,4	21,3	22,4
Türkei	72	127	108	121	55,4	90,8	84,9	82,2
insgesamt	1 580	1 380	1 360	1 340	1 540,0	1 270,0	1 280,0	1 240,0
Australien								
Australischer Bund	4	2	2	3	2,2	1,9	1,9	3,4 ^{b)}
Neuseeland	1	2	2	2	0,6	2,1	2,4	2,3 ^{b)}
insgesamt	5	4	4	5	3,0	4,0	4,0	6,0
Welt (ohne Sowjetunion)	2 840	3 010	3 030	3 100	2 710	3 030	2 940	3 190

1) Vorläufige Zahlen.- 2) Auf Farmen und Pflanzungen.-

a) Deutsches Reich; Durchschnitt 1934 bis 1936.- b) Nichtamtlich.- c) Durchschnitt 1931 bis 1935.- d) Durchschnitt 1933 bis 1937.- e) Durchschnitt 1937 und 1938.- f) Durchschnitt 1935 bis 1938.- g) 1936.- h) Durchschnitt 1931 bis 1937.- i) Durchschnitt 1936 bis 1938.- j) Durchschnitt 1930, 1934 und 1936.

Gewinnung von Fleisch *

1 000 t

Land	Vorkriegsgewinnung		insgesamt				Rind- und Kalbfleisch			Schweinefleisch		
	Zeitraum	Durchschn. insgesamt	1948	1949	1950	1951	1949	1950	1951	1949	1950	1951
Europa												
Belgien	1939	296	187	260	304	302	122	130	143	136	171	156
Bundesrep. Deutschland ¹⁾ (G)	291	635	1 099	1 347	424	522	578	188	558	754
Dänemark ^{2) 3)}	1935 - 1939	522	298	409	525	603	131	168	207	276	355	395
Finnland	1934 - 1938	115 ^{a)}	100	107	106	...	39	38	...	61	58	...
Frankreich	1934 - 1938	1 660	1 500	1 805	1 901	1 835	965	1 011	990	770	790	745
Griechenland	1938	96	64	59	58	60	9	8	9	16	17	18
Grossbritannien und Nordirland ⁴⁾	1936/37-38/39	1 277	787	952	1 133	1 158	536	644	663	273	337	361
Irland	1934 - 1938	160	135	140	146	153	58	60	81	68	70	58
Island	1934 - 1938	7	9	9	8	8	...	2	2	...	6	6
Italien	1934 - 1938	592	478	637 ^{b)}	511 ^{b)}	491	266	302	290	197	159	152
Luxemburg	1937	17	14	16	16	16	5	5	5	10	11	11
Niederlande	1934 - 1938	380 ^{b)c)}	178	211	320	374	88	129	166	164	181	204
Norwegen	1935 - 1938	98	68	90	102	97	39	43	47	32	45	35
Österreich ²⁾	1933 - 1937	276 ^{a)}	127	118	196	244	55	79	95	61	114	146
Portugal (F)	1937 - 1938	55	73	81	75	72	34	31	28	36	31	33
Schweden	1934 - 1938	285	242	277	291	312	107	118	138	164	171	172
Schweiz ⁵⁾	1936 - 1939	188	130	165	179	177	73	85	86	79	91	88
Spanien	1935	152	432	135	188	...
Tschechoslowakei (F)	1936	371	258	290	104	185
Aussereuropäische Länder												
Algerien (F)	1938	47	32	38	40	47	10	12	16	12	11	6
Argentinien (F)	1934 - 1938	1 129	1 252	1 276	1 184	987	...	990	831	...	125	105
Australischer Bund	1934/35-38/39	950	971	1 072	1 021	1 002	603	632	648	92	86	86
Brasilien (G)	1935 - 1939	1 088	1 165	1 218	1 226	956	239	...
Canada	1935 - 1939	643	918	883	869	845	450	416	373	413	437	456
Dominikanische Republik	1936 - 1938	17	22	22	23	...	14	16	...	7	7	...
Französisch Äquatorialafrika (G)	33
Französisch Westafrika (G)	100	36	3	...
Indien	1940	812	738 ^{d)}	341 ^{d)}	23 ^{d)}
Japan (G)	1934 - 1938	118	53	77	136	116	44	79	69	36	57	47
Malayische Föderation (F)	1940	31	26	23	25	24	5	6	5	23	19	19
Mexiko (G)	1936	214	...	201
Nicaragua	18
Neuseeland ⁶⁾	1937 - 1939	461	536	543	565	517	180	188	180	40	40	40
Pakistan (G)	264	203	...	-	-	...
Philippinische Republik	1934 - 1938	67	97	104	135	144	36	40	44	67	94	98
Südafrikanische Union ⁷⁾	(F) 1934 - 1938	291	436	405	421	399	285	299	271	52	52	52
Südrhodesien ⁷⁾	(F) 1934 - 1938	34	36	39	42	49	35	38	44	3	3	4
Südkorea	1934 - 1938	49	21
Thailand (G)	64	92	20	72
Türkei (G)	1934 - 1938	59	75	80	88	98	34	36	40	-	-	-
Uruguay	1938	344	313	386	397 ^{a)}	380	289	314	314	14	14 ^{a)}	18
USA	1935 - 1939	7 340	9 727	9 827	10 015	9 938	4 886	4 884	4 492	4 687	4 860	5 209
Venezuela (G)	1939	53	74	81	88	86	63	70	70	17	17	15

G = Gewerbliche Schlachtungen

F = Fleischbeschau

* Rind- und Kalbfleisch (einschl. Büffelfleisch), Schweinefleisch (einschl. Speck und Schinken), Hammel- und Lammfleisch (einschl. Ziegenfleisch). Bei geschlachteten Tieren im Fell sind Schmalz, Talg sowie genießbare Innereien nicht eingerechnet. Die Angaben für die Gesamtproduktion eines Landes beziehen sich jeweils, wenn nicht besonders vermerkt, auf gewerbliche und Hausschlachtungen.-

1) Gesamtschlachtgewicht: 1948 bis 1951 nur gewerbliche Schlachtungen von Tieren inländischer Herkunft, Pferde ausgenommen.- 2) Genießbare Innereien inbegriffen.- 3) Einschl. Exportgenehmigungen für lebende Tiere.- 4) Einschl. Fleischgewinnung aus eingeführtem Speck.- 5) Einschl. Fleisch von eingeführten lebenden Tieren.- 6) Vorkriegsjahre enden am 30.6., alle anderen am 30.9.- 7) Ohne ländliche Schlachtungen.-

a) Vorläufige Zahl.- b) Einschl. Fett.- c) Einschl. Fleisch von eingeführten lebenden Tieren.- d) 1945.

Weinerzeugung *

1 000 t

Land Erdteil	Ø 1934/38	1949	1950	1951
<u>Europa</u>				
Bulgarien	163	220 ^{a)}	180 ^{a)}	220 ^{a)}
Bundesrepublik Deutschland	305 ^{b)}	136	324	311
Frankreich	6 252	4 293	6 513	5 286
Griechenland	376	450	428	380
Italien	3 845	3 933	3 981	4 554
Jugoslawien	400 ^{a)}	404	330	593
Luxemburg	8	2	15	10
Malta	2	2 ^{a)}	3 ^{a)}	...
Österreich	102	97	129	110
Portugal	797	873	949	616
Rumänien	929	410 ^{a)}	425 ^{a)}	450 ^{a)}
Schweiz	65	55	72	104
Spanien	1 926 ^{c)}	1 350 ^{a)}	1 568 ^{a)}	1 305
Tschechoslowakei	50 ^{d)}	29	28 ^{a)}	41
Triest	...	5 ^{a)}	6	6
Ungarn	333	450 ^{a)}	360 ^{a)}	340 ^{a)}
insgesamt	15 500	12 710	15 320	14 340
<u>Afrika</u>				
Ägypten	-	3 ^{a)}	3 ^{a)}	3 ^{a)}
Algerien	1 788	1 447	1 430	1 374
Französisch Marokko	54	50	71	102
Libyen	4	4	3	1
Südafrikanische Union	133	246	251	274
Tunesien	165	88	78	65
insgesamt	2 140	1 840	1 840	1 820
<u>Nord- und Mittelamerika</u>				
Canada	12 ^{e)}	18 ^{a)}	27 ^{a)}	18 ^{a)}
Mexiko	...	1 ^{a)}	1 ^{a)}	1 ^{a)}
USA 1)	526	1 621	1 143	1 630
insgesamt	550	1 640	1 170	1 650
<u>Südamerika</u>				
Argentinien	679	870 ^{a)}	680 ^{a)}	860 ^{a)}
Brasilien	54	68 ^{a)}	91 ^{a)}	118 ^{a)}
Chile	312	314	360	381
Peru	11 ^{f)}	30	15	16
Uruguay	59	80	73	96
insgesamt	1 120	1 360	1 220	1 470
<u>Asien</u>				
Cypern	15	14	14	13
Israel	2 ^{g)}	6	6	6
Japan	...	2	5	6
Libanon	-	7 ^{a)}	7 ^{a)}	10 ^{a)}
Syrien	4	6	7 ^{a)}	8 ^{a)}
Türkei	8	15 ^{a)}	20 ^{a)}	17 ^{a)}
insgesamt	30	50	60	60
<u>Australien</u>				
Australischer Bund	81	156	123	136
Neuseeland	1 ^{h)}	3	3	3
insgesamt	82	159	126	139
Sowjetunion	760
Welt (ohne Sowjetunion)	19 400	17 800	19 700	19 500

* Bei den Vorkriegsangaben sind Gebietsveränderungen nicht berücksichtigt.

1) Geschäftsjahre, beginnend jeweils 1. Juli. Destillationsweine inbegriffen.

a) Nichtamtlich.- b) Deutsches Reich.- c) Durchschnitt 1931 bis 1935.- d) Durchschnitt von 4 Jahren.- e) Geschäftsjahre, beginnend 1. Juli. Destillationsweine inbegriffen.- f) Durchschnitt 1934 bis 1936.- g) Palästina.- h) 1937 und 1938.

A) Künstliche Düngemittel *

Stickstoff (berechnet auf N)

1 000 t

Land Ersteil	Erzeugung						Verbrauch					
	1938	Juli bis Juni					1938	Juli bis Juni				
		1948/49	1949/50	1950/51	1951/52 ¹⁾	1952/53 Voraus- schau		1948/49	1949/50	1950/51	1951/52 ¹⁾	1952/53 Voraus- schau
Europa												
Belgien	93,0	152,1	175,0	173,4	214,3	215,0	62,7 ^{a)}	72,6	78,3	78,0	77,5	78,0
Dänemark	-	-	-	-	-	-	51,3	45,4	60,0	70,0	73,0	75,0
Deutschland Bundesrepublik ²⁾	353,0	327,6	431,4	445,8	538,4	520,0	344,9	330,4	327,6	361,6	385,9	400,0
Sowjetische Be- satzungszone 2)	478,0 ^{b)}	110,0	130,0 ^{b)}	205,0 ^{b)}	205,0 ^{b)}	213,0 ^{b)}	218,0 ^{b)}	110,0 ^{b)}	130,0 ^{b)}	184,0 ^{b)}	191,0 ^{b)}	196,0 ^{b)}
Finnland	-	0,3	0,6	0,4	0,4	16,0	8,4	13,2	13,3	17,4	25,0	30,0
Frankreich (und abhängige Ge- biete)	196,1	187,5	229,2	259,0	285,0	305,0	218,0	224,0	229,2	262,1	280,0	315,0
Griechenland	-	-	-	-	-	-	8,6	19,6	25,0 ^{b)}	22,0	35,0	40,0 ^{b)}
Grossbritannien und Nordirland	123,8	280,8	275,3	275,0	278,9	286,0	60,0	187,6	209,2	218,8	175,0	220,0
Irland	0,4	-	-	-	-	-	7,2	7,3	6,2	8,2	10,2	11,2
Island	-	-	-	-	-	-	0,6	2,3	2,5 ^{b)}	2,4	2,7	2,9 ^{b)}
Italien	109,3	104,3	136,9	177,3	186,0	225,0	128,5	110,0	119,9	156,5	158,0	170,0
Jugoslawien	8,2 ^{b)}	1,9 ^{b)}	4,7	3,9	4,6	4,6	0,5	1,9	7,4	6,1	8,0	8,2
Luxemburg	-	-	-	-	-	-	a)	3,1	3,3	3,1	3,4	3,6
Malta	-	-	-	-	-	-	0,1	0,2	0,2	0,2
Niederlande	98,7	86,1	112,6	189,1	226,5	245,0	95,3	116,5	143,2	166,0	160,0	165,0
Norwegen	90,0	107,5	150,0	160,7	159,4	164,8	10,5	25,2	36,9	30,7	32,0	33,0
Österreich	1,5 ^{b)}	59,0	67,8	74,9	94,8	100,7	5,2	19,6	17,6	22,5	25,0	25,0
Polen	51,5	55,1	60,0 ^{b)}	65,0 ^{b)}	65,0 ^{b)}	65,0 ^{b)}	...	58,4	70,0 ^{b)}	75,0 ^{b)}	75,0 ^{b)}	75,0 ^{b)}
Portugal ³⁾	-	-	-	-	-	-	17,0	17,0	25,0 ^{c)}	31,9	33,0	34,0 ^{b)}
Schweden	8,4	21,5	23,4	25,4	16,0	24,7	29,7	40,7	59,6	68,0	72,5	80,3
Schweiz	9,8	10,6	12,7	14,0	14,0 ^{b)}	14,0 ^{b)}	2,3	7,2	8,0	9,0	8,5	9,0 ^{b)}
Spanien (und abhängige Ge- biete)	3,7	3,4	8,5	6,6	7,0 ^{b)}	7,0 ^{b)}	32,0	45,5	58,5	56,6	60,0 ^{b)}	60,0 ^{b)}
Tschechoslowakei	24,5 ^{d)}	30,0	30,0 ^{b)}	30,0 ^{b)}	30,3 ^{b)}	30,3 ^{b)}	20,4	30,0	35,0 ^{b)}	40,0 ^{b)}	40,0 ^{b)}	40,0 ^{b)}
Ungarn	5,0 ^{b)}	4,0 ^{b)}	4,0 ^{b)}	4,0 ^{b)}	4,0 ^{b)}	4,0 ^{b)}	3,0	0,8 ^{b)}	1,4 ^{b)}	1,4 ^{b)}	1,4 ^{b)}	1,4 ^{b)}
insgesamt	1 660,0	1 540,0	1 850,0	2 130,0	2 291,1	2 440,0	1 430,0	1 490,0	1 660,0	1 900,0	1 930,0	2 100,0
Afrika												
Ägypten	-	-	-	-	27,9	31,0	76,0	76,0	93,0	42,5	130,1	143,4
Belgisch Kongo	-	-	-	-	-	-	...	0,2	0,1 ^{b)}	0,2 ^{b)}	0,2 ^{b)}	0,2 ^{b)}
Grossbritannien (abhängige Gebiete)	-	-	-	-	-	-	2,3	7,8	9,4	12,1 ^{b)}	14,1 ^{b)}	15,0 ^{b)}
Südafrikanische Union	-	-	-	-	-	-	9,3	8,0	9,0	12,0	14,0	14,0
insgesamt	-	-	-	-	27,9	31,0	90,0	90,0	110,0	75,0	170,0	180,0
Nord- und Mittel- amerika												
Canada	49,2	175,4	143,7	149,2	149,2	161,2	10,0	31,7	31,2	32,7	32,7	34,5 ^{b)}
Costarica	-	-	-	-	-	-	-	0,8	0,8 ^{b)}	2,9	3,0 ^{b)}	3,0 ^{b)}
Cuba	-	-	-	-	-	-	0,2	9,1	15,9	19,9	25,7	27,0 ^{b)}
Dominikanische Re- publik	-	-	-	-	-	-	...	0,8	1,2 ^{b)}	1,2	1,6	1,8 ^{b)}
El Salvador	-	-	-	-	-	-	...	0,3	0,4 ^{b)}	0,4 ^{b)}
Grossbritannien (abhängige Gebiete)	-	-	-	-	-	-	1,5	5,2	7,7	8,6
Guatemala	-	-	-	-	-	-	...	0,5	0,6 ^{b)}	0,6 ^{b)}
Honduras	-	-	-	-	-	-	...	1,6	0,2	0,4	0,4	0,3
Mexiko	-	0,6 ^{b)}	3,8	13,1	15,0 ^{b)}	15,0 ^{b)}	2,8	5,8	3,4	12,5	16,0 ^{b)}	16,0 ^{b)}
Republik Panama	-	-	-	-	-	-	-	0,8	1,0 ^{b)}	1,0 ^{b)}
USA (und abhängige Ge- biete)	240,0	975,0	1 048,0	996,0	1 099,0	1 202,0	346,0	915,0	935,0	1 166,0	1 275,0	1 379,0
insgesamt	290,0	1 150,0	1 200,0	1 160,0	1 263,2	1 378,2	360,0	970,0	1 000,0	1 250,0	1 370,0	1 470,0

Anmerkung siehe nächste Seite.

noch: Stickstoff (berechnet auf N)
1 000 t

Land Erdteil	Erzeugung						Verbrauch					
	1938	Juli bis Juni					1938	Juli bis Juni				
		1948/49	1949/50	1950/51	1951/52 ¹⁾	1952/53 Voraus- schau		1948/49	1949/50	1950/51	1951/52 ¹⁾	1952/53 Voraus- schau
Südamerika												
Argentinien	-	-	-	-	-	-	0,5	5,6	6,0 ^{b)}	6,5 ^{b)}	6,5 ^{b)}	6,5 ^{b)}
Brasilien	-	0,9	0,8 ^{b)}	3,5 ^{b)}	3,5 ^{b)}	3,5 ^{b)}	1,9	7,0	10,0 ^{b)}	12,0 ^{b)}	13,0 ^{b)}	13,0 ^{b)}
Chile	223,5	275,3	241,8	242,6	234,7	234,7	9,7	8,1	7,0	8,4	9,0	9,0 ^{b)}
Kolumbien	-	-	-	-	-	-	...	1,2	1,5	3,0 ^{b)}	3,2 ^{b)}	3,2 ^{b)}
Ecuador	-	-	-	-	-	-	...	0,1	0,2	0,2
Großbritannien (abhängige Gebiete)	-	-	-	-	-	-	0,7	2,2	2,5	3,0	3,2 ^{b)}	3,2 ^{b)}
Peru	21,0 ^{b)}	22,2	34,2	35,4	36,0 ^{b)}	36,0 ^{b)}	19,4	26,4	36,4	37,7	39,6	41,0 ^{b)}
Uruguay	-	-	-	-	-	-	...	0,2	0,2 ^{b)}	0,3 ^{b)}	0,5 ^{b)}	0,5 ^{b)}
Venezuela	-	-	-	-	-	-	...	1,1	1,2 ^{b)}	1,2 ^{b)}
insgesamt	240,0	300,0	280,0	290,0	275,0	275,0	30,0	50,0	60,0	75,0	75,0	80,0
Asien												
Burma	-	-	-	-	-	-	0,1	0,1	-	-	-	-
Ceylon	-	-	-	-	-	-	8,6	12,7	12,5	12,9	13,5	14,0
China (22 Provinzen und Formosa)	18,4 ^{e)}	2,1 ^{f)}	3,5 ^{f)}	6,1 ^{f)}	13,8 ^{g)}	14,3 ^{g)}	59,3	20,7 ^{f)}	42,6 ^{f)}	61,3 ^{f)}	76,2	80,0
Großbritannien (abhängige Gebiete)	-	-	-	-	-	-	1,3	4,3	4,8	7,8
Indien	5,2 ^{b)}	12,6	9,9	8,4	38,0	71,1	22,0 ^{g)}	49,2	64,2	46,7	63,0	108,1
Israel	-	-	-	-	-	2,0	-	2,8	3,8	7,5	13,0	15,0 ^{b)}
Japan und Riukiu- Inseln	256,2	274,1	378,5	414,6	456,8	480,0	252,8	300,0	303,1	442,8	442,0	442,0
Korea, Süd	-	-	-	-	0,3	1,1	...	75,0 ^{b)}	98,9	14,6	48,2	80,0
Korea, Nord	93,0 ^{b)}	20,0 ^{b)}	30,0 ^{b)}	5,0 ^{b)}	10,0 ^{b)}
Libanon	-	-	-	-	-	-	-	1,1	1,4	1,5	1,6 ^{b)}	1,6 ^{b)}
Pakistan	-	-	4,1	4,3	(6) ^{g)}	3,6	7,2	6,0 ^{b)}	6,0 ^{b)}	6,0 ^{b)}
Philippinische Republik	-	-	-	-	-	-	6,6	12,0 ^{b)}	14,0 ^{b)}	13,6	22,5	35,0
Republik Indonesien	-	-	-	-	-	-	18,9	...	12,4	10,3	11,4	10,0
Saudi-Arabien	-	-	-	-	-	-	...	0,1	0,1 ^{b)}
Syrien	-	-	-	-	-	-	...	0,5	0,5 ^{b)}	0,2	0,8	1,0 ^{b)}
Thailand	-	-	-	-	-	-	...	0,6	0,8	1,0	2,0	3,0
Türkei	0,5	0,5	0,6	0,6	0,8	1,1	0,2	4,3	6,3	2,7	6,8	9,1
insgesamt	370,0	310,0	430,0	440,0	510,0	570,0	500,0	500,0	580,0	630,0	720,0	820,0
Australien und Ozeanien												
Australischer Bund	5,3	9,2	9,9	11,0	11,3	10,7	13,0	13,3	15,4	16,2	15,6	18,1
Großbritannien (abhängige Gebiete)	-	-	-	-	-	-	-	-	0,1
Neuseeland	-	1,8 ¹⁾	2,2	2,2	2,2	2,2	4,8	2,0	2,8	3,3	2,2	2,2
insgesamt	10,0	10,0	10,0	14,0	14,0	13,0	20,0	20,0	20,0	20,0	20,0	22,0
Welt (ohne Sowjet- union)												
	2 600	3 300	3 800	4 000	4 400	4 700	2 400	3 100	3 400	3 900	4 300	4 700

* Stickstoffgehalt anorganischer Düngemittel von Kalkstickstoff, Harnstoff und geringer Mengen Guano.-
1) Vorläufige Zahlen.- 2) 1938: Auf Bundesgebiet bzw. Gebiet der Sowjetischen Besatzungszone umgerechnet. 1938: Durchschnitt Erntejahr 1938/39.- 3) Einschl. kleiner Mengen, die für aussereuropäische Besitzungen ausgeführt wurden.-
a) Luxemburg bei Belgien inbegriffen.- b) Nichtamtlich.- c) Kalenderjahr 1949.- d) 1937/38.- e) 1936/37.- f) Formosa.-
g) Pakistan bei Indien inbegriffen.- h) 1937.- i) Blutmehl usw.

Kali - Düngesalze (berechnet auf K₂O)

1 000 t

Land Erdeil	Erzeugung						Verbrauch					
	1938	Juli bis Juni					1938	Juli bis Juni				
		1948/49	1949/50	1950/51	1951/52 ¹⁾	1952/53 Voraus- schau		1948/49	1949/50	1950/51	1951/52 ¹⁾	1952/53 Voraus- schau
Europa												
Belgien	-	-	-	-	-	-	61,3 ^{a)}	125,0	93,1	98,0	115,0	120,0 ^{b)}
Dänemark	-	-	-	-	-	-	45,8	79,7	84,1	103,0	135,0	140,0
Deutschland												
Bundesrepublik ²⁾	711,0	647,6	836,2	1 013,2	1 197,9	1 150,0	632,9	569,0	589,5	659,0	723,1	750,0
Sowjetische Besatzungszone 2)	1 150,0	800,0 ^{b)}	1 000,0 ^{b)}	1 170,0 ^{b)}	1 250,0 ^{b)}	1 250,0 ^{b)}	323,0	350,0 ^{b)}	548,0 ^{b)}	580,0 ^{b)}
Finnland	-	-	-	-	-	-	16,2	29,0	24,9	32,0	38,0	40,0
Frankreich	581,8	666,5	834,0	912,0	920,0	990,0	306,3	298,0	354,6 ^{b)}	390,0	420,0	500,0
Griechenland	-	-	-	-	-	-	4,3	4,0	5,0 ^{b)}	10,0 ^{b)}	10,4	11,4
Grossbritannien und Nordirland	-	-	-	0,7	0,8	1,0	75,0	199,1	239,0	234,7	165,0	2001,0
Irland	-	-	-	-	-	-	7,7	11,4	9,5	21,4 ^{b)}	16,3	16,3
Island	-	-	-	-	-	-	-	0,8	0,9 ^{b)}	1,0 ^{b)}	1,0	1,1
Italien	-	0,7	0,7	0,7	0,7	0,7	17,8	16,7	16,0	19,0	20,0	20,0
Jugoslawien	-	-	-	-	-	-	0,4	...	2,0	4,5	10,0	20,0
Luxemburg	-	-	-	-	-	-	a)	2,1	3,8	3,9	4,0	4,0
Niederlande	-	1,1	1,4	1,9	1,8	1,8	119,7	130,0 ^{b)}	153,0	155,0	158,0	160,0
Norwegen	-	-	-	-	-	-	21,5	42,1	50,2	50,5
Österreich	-	-	-	-	-	-	10,0	18,7	24,7 ^{b)}	25,0 ^{b)}	34,0	34,0
Polen	-	-	-	-	-	-	...	50,0 ^{b)}	50,0 ^{b)}	50,0 ^{b)}
Portugal	-	-	-	-	-	-	1,0	3,0	4,0 ^{b)}	5,0	6,0	6,0
Rumänien	-	-	-	-	-	-	0,2
Schweden	-	-	-	-	-	-	55,3	40,4	53,6	55,0	56,0	58,0
Schweiz	-	-	-	-	-	-	8,2	13,8	13,3	13,0 ^{b)}	14,0 ^{b)}	15,0 ^{b)}
Spanien	25,5 ^{c)}	166,0	165,0 ^{b)}	170,0 ^{b)}	180,0 ^{b)}	190,0 ^{b)}	28,1	26,0	35,0 ^{b)}	35,0 ^{b)}	55,0	60,0
Tschechoslowakei	-	-	-	-	-	-	28,9	24,5	30,0	35,0 ^{b)}
Ungarn	-	-	-	-	-	-	0,8	1,0	1,0	1,5
insgesamt	2 470,0	2 280,0	2 840,0	3 300,0	3 400,0	3 600,0	1 960,0	2 020,0	2 390,0	2 550,0	2 750,0	2 990,0
Afrika												
Ägypten	-	-	-	-	-	-	0,2	0,3 ^{b)}	0,4	0,4 ^{b)}
Franz.Nordafrika	-	-	-	-	-	-	10,8	24,0 ^{b)}	25,0 ^{b)}	25,0 ^{b)}	25,0 ^{b)}	25,0 ^{b)}
Grossbritannien (abhängige Gebiete)	-	-	-	-	-	-	...	1,6	2,8	3,1
Südafrikan. Union	...	-	-	-	-	-	2,9	6,0	6,0	7,5	9,0	10,0
insgesamt	...	-	-	-	-	-	20,0	30,0	30,0	40,0	40,0	40,0
Nord- und Mittelamerika												
Canada	-	-	-	-	-	-	21,2	51,0	56,4	56,8	56,8	61,0 ^{b)}
Cuba	-	-	-	-	-	-	1,1	6,2	11,4	16,2	18,1	20,0 ^{b)}
Dominikan.Republik	-	-	-	-	-	-	...	0,2	...	0,5 ^{b)}	0,5 ^{b)}	0,5 ^{b)}
El Salvador	-	-	-	-	-	-	...	0,2	0,2 ^{b)}	0,3 ^{b)}	0,3 ^{b)}	0,3 ^{b)}
Grossbritannien (abhängige Gebiete)	-	-	-	-	-	-	...	4,2	4,0 ^{b)}	4,6 ^{b)}
Guatemala	-	-	-	-	-	-	...	5,0	0,5 ^{b)}	0,6 ^{b)}	0,6 ^{b)}	0,6 ^{b)}
Mexiko	-	-	-	-	-	-	...	0,8	0,8	1,7	2,0 ^{b)}	2,5 ^{b)}
USA	-	-	-	-	-	-	-	-	-	-	-	-
(u.abhäng.Gebiete)	287,5	965,0	992,0	1 188,0	1 243,0	1 465,0	357,0	935,0	1 020,0	1 311,0	1 374,0	1 592,0
insgesamt	290,0	970,0	992,0	1 190,0	1 243,0	1 465,0	380,0	1 000,0	1 090,0	1 400,0	1 460,0	1 690,0
Südamerika												
Argentinien	-	-	-	-	-	-	...	1,6	1,6 ^{b)}	1,6 ^{b)}	1,6 ^{b)}	1,6 ^{b)}
Brasilien	-	-	-	-	-	-	...	7,8	8,0 ^{b)}	12,0 ^{b)}	14,0 ^{b)}	16,0 ^{b)}
Chile	10,0 ^{b)}	5,4	1,6	1,8	4,8	1,6 ^{b)}	1,8 ^{b)}	1,8 ^{b)}	1,9 ^{b)}
Kolumbien	-	-	-	-	-	-	...	2,4	3,0 ^{b)}	3,0 ^{b)}	4,5 ^{b)}	4,5 ^{b)}
Ecuador	-	-	-	-	-	-	...	0,2	0,1
Grossbritannien (abhängige Gebiete)	-	-	-	-	-	-	...	0,9	0,8
Peru	-	4,3	5,9	6,1	6,5	6,5	6,4	4,5	6,0 ^{b)}	6,2 ^{b)}	6,5	6,8
Venezuela	-	-	-	-	-	-	...	0,6	0,6 ^{b)}	0,6 ^{b)}
insgesamt	10,0	10,0	10,0	10,0	10,0	20,0	20,0	25,0	28,0	31,0
Asien												
Ceylon	-	-	-	-	-	-	4,3	6,8	9,0	11,3	12,5	13,5
China (22 Provinzen und Formosa)	-	-	-	-	-	-	3,0	0,3 ^{d)}	0,4 ^{d)}	6,8 ^{d)}
Grossbritannien (abhängige Gebiete)	-	-	-	-	-	-	...	2,3	2,3
Indien	-	-	-	-	-	-	...	1,0	1,0	4,0 ^{b)}
Israel	29,1 ^{e)}	3,1	0,7	...	0,1	0,1 ^{b)}	0,2 ^{b)}
Japan	4,4	112,5	163,6	120,0	122,0 ^{b)}
Libanon	-	-	-	-	-	-	...	1,1	1,3 ^{b)}	1,4	1,5 ^{b)}	1,6 ^{b)}
Philippin. Republik	-	-	-	-	-	-	...	0,2 ^{b)}	...	0,3 ^{b)}	2,2 ^{b)}	2,2 ^{b)}
Republ. Indonesien	-	-	-	-	-	-	...	0,4	2,2	2,2 ^{b)}	2,5 ^{b)}	2,7 ^{b)}
Südkorea	-	-	-	-	-	-	...	15,0 ^{b)}	4,3	2,0	3,0	4,2
Türkei	-	-	-	-	-	-	...	1,0 ^{b)}	1,0 ^{b)}	1,2
insgesamt	35,0	140,0	190,0	140,0	120,0	160,0	170,0
Australien und Ozeanien												
Australischer Bund	...	1,0	0,8	6,2	6,2	7,8	7,6	8,4	8,8
Grossbritannien (abhängige Gebiete)	-	-	-	-	-	-	...	-	0,1
Neuseeland	-	-	-	-	-	-	6,7	2,0	4,3	7,4	14,1	17,2
insgesamt	-	1,0	1,0	10,0	10,0	10,0	10,0	25,0	26,0
Welt (ohne Sowjetunion)	2 800	3 300	3 800	4 500	4 700	5 100	2 500	3 300	3 700	4 200	4 500	5 000

1) Vorläufige Zahlen.- 2) 1938: Auf Bundesgebiet bzw. Gebiet der Sowjetischen Besatzungszone umgerechnet. 1938: Durchschnitt Erntejahr 1938/39.-
a) Luxemburg bei Belgien inbegriffen.- b) Nichtamtlich.- c) 1939.- d) Nur Formosa.- e) Palästina.

Phosphorsäure (berechnet auf P_2O_5) *
1 000 t

Land Erdteil	Erzeugung						Verbrauch					
	1938	Juli bis Juni					1938	Juli bis Juni				
		1948/49	1949/50	1950/51	1951/52 ¹⁾	1952/53 Voraus- schau		1948/49	1949/50	1950/51	1951/52 ¹⁾	1952/53 Voraus- schau
Europa												
Belgien	288,3 ^{a,b)}	263,2	218,8	262,8	264,9	266,0	100,9 ^{a,b)}	90,0	90,0	79,6	82,0	83,0
Dänemark	59,0	75,3	77,5	73,8	73,8	73,8	64,3	71,7	81,7	84,5	82,0	83,0
Deutschland												
Bundesrepublik 2)	490,0 ^{c)}	291,2 ^{a)}	319,9 ^{a)}	365,0 ^{a)}	429,2 ^{a)}	400,0 ^{a)}	413,3 ^{a)}	404,3 ^{a)}	342,1 ^{a)}	417,7 ^{a)}	469,1 ^{a)}	448,0 ^{a)}
Sowjetische Besatzungszone	200,0 ^{c)}	43,0 ^{a)}	50,0 ^{a)}	26,0 ^{a)}	26,0 ^{a)}	26,0 ^{a)}	182,0 ^{a)}	70,0 ^{a)}	75,0 ^{a)}	66,0 ^{a)}	66,0 ^{a)}	66,0 ^{a)}
Finnland	12,5	34,5	50,8	49,1	74,4	75,0	26,6	67,7	55,3	61,0	80,0	85,0
Frankreich	330,0	426,9	475,7 ^{a)}	479,5 ^{a)}	518,0 ^{a)}	535,0 ^{a)}	297,4	348,8	386,6 ^{a)}	411,6	420,0	475,0 ^{a)}
Griechenland	10,1	14,5	25,0 ^{a)}	40,0 ^{a)}	40,0 ^{a)}	40,0 ^{a)}	7,7	14,5	25,0 ^{a)}	19,0	35,0	40,0 ^{a)}
Grossbritannien und Nord- irland	158,0	328,0	342,0	278,3	255,3	313,0	170,0	379,2	413,2	380,3	276,4	353,0
Irland	23,4	24,0	25,3	30,2	32,0	34,6	28,6	41,3	35,7	50,3	51,0	56,1 ^{a)}
Island	-	-	-	-	-	-	-	-	-	-	-	-
Italien	210,9	251,1 ^{a)}	274,4	310,1	322,4	344,5	262,0	219,6 ^{a)}	247,6	303,0	290,0	308,0
Jugoslawien	3,4	2,0 ^{a)}	9,2	6,4	6,6	8,2	4,6	3,0 ^{a)}	9,2	6,4	6,6	8,2
Luxemburg	a)	94,0	70,8	89,3	94,1	88,0	a)	5,9	5,7	4,7	4,5	5,1
Niederlande	102,6	163,2	170,0	166,4	156,5	165,0	105,7	122,0	125,0	120,0	109,0	120,0
Norwegen	5,6	10,9	13,9	19,0	19,8	20,5	15,3	32,3	37,0	34,2	35,0	36,0
Österreich	7,0	11,1	25,6 ^{a)}	33,4 ^{a)}	39,2 ^{a)}	38,3 ^{a)}	40,0 ^{a)}
Polen	40,0	50,0 ^{a)}	50,0 ^{a)}	50,0 ^{a)}	50,0 ^{a)}	50,0 ^{a)}	...	50,0 ^{a)}	55,0 ^{a)}	60,0 ^{a)}	60,0 ^{a)}	60,0 ^{a)}
Portugal (abhängige Gebiete)	29,5	41,0	45,0 ^{a)}	71,5	72,0 ^{a)}	72,0 ^{a)}	30,4	41,0	45,0 ^{a)}	57,0	60,0	63,0 ^{a)}
Rumänien	2,5	1,5	2,0 ^{a)}	2,0 ^{a)}
Schweden	49,5	80,9	86,9	98,6	99,2 ^{a)}	108,9 ^{a)}	53,2	80,9	98,9	105,5	105,8	109,3 ^{a)}
Schweiz	3,0	9,1	6,9	31,0	31,0 ^{a)}	31,0 ^{a)}	12,9	30,0	30,5	33,0	34,0 ^{a)}	35,0 ^{a)}
Spanien	57,6	120,0	130,0 ^{a)}	140,0 ^{a)}	145,0 ^{a)}	145,0 ^{a)}	60,3	120,0 ^{a)}	126,5 ^{a)}	136,0 ^{a)}	140,0 ^{a)}	140,0 ^{a)}
Tschechoslowakei	47,3	55,3 ^{a)}	55,3 ^{a)}	56,0 ^{a)}	56,0 ^{a)}	56,0 ^{a)}	44,9	60,0 ^{a)}	60,0 ^{a)}	60,0 ^{a)}	60,0 ^{a)}	60,0 ^{a)}
Ungarn	7,9	4,0 ^{a)}	4,0 ^{a)}	4,0 ^{a)}	4,0 ^{a)}	4,0 ^{a)}	10,6	8,0 ^{a)}	10,0 ^{a)}	11,0 ^{a)}	11,0 ^{a)}	11,0 ^{a)}
insgesamt	2140,0	2 380,0	2 500,0	2 660,0	2 750,0	2 860,0	2 000,0	2 280,0	2 388,0	2 540,0	2 490,0	2 690,0
Afrika												
Ägypten	3,3	7,5 ^{a)}	9,0 ^{a)}	12,8	12,9	16,4	8,7	13,5 ^{a)}	14,0 ^{a)}	21,9 ^{a)}	12,9	16,4
Franz. Nordafrika	26,4	36,0 ^{a)}	36,0 ^{a)}	32,0	36,0 ^{a)}	36,0 ^{a)}	36,0 ^{a)}
Grossbritannien (abhängige Gebiete)	4,0 ^{e)}	2,4	3,3 ^{f)}	5,7 ^{a)}
Südafrikanische Union	25,6	65,0	95,0 ^{f)}	115,0 ^{f)}	126,0	126,0	40,1	60,5	90,0 ^{a)}	108,0 ^{a)}	119,0	122,5
insgesamt	60,0	110,0	140,0	160,0	150,0	150,0	80,0	110,0	140,0	170,0	150,0	160,0
Nord- und Mittelamerika												
Canada	26,3	109,6	115,6	105,0	105,0	155,0	36,4	101,6	113,2	105,3	105,3	125,3 ^{a)}
Cuba	-	5,1	3,6	11,0	10,2 ^{a)}	19,3	26,6	29,0 ^{a)}
Dominikanische Republik	-	-	-	-	-	-	...	0,8	0,4 ^{a)}	0,4 ^{a)}	0,6	0,8 ^{a)}
El Salvador	-	-	-	-	-	-	...	0,2	0,2 ^{a)}	0,2 ^{a)}
Grossbritannien (abhängige Gebiete)	-	-	-	-	-	-	...	0,4	1,1 ^{a)}	1,1 ^{a)}
Guatemala	-	-	-	-	-	-	...	0,8	0,8 ^{a)}	0,8 ^{a)}
Mexiko	-	4,0	4,6	7,9	8,5 ^{a)}	8,5 ^{a)}	...	7,2 ^{a)}	4,3 ^{a)}	7,5 ^{a)}	8,5 ^{a)}	8,5 ^{a)}
Niederl. Westindien	-	-	-	-	-	-	...	0,5 ^{a)}	0,5 ^{a)}	0,5 ^{a)}
USA (und abhängige Gebiete)	620,0	1 870,0	1 937,0	2 067,0	2 055,0	2 232,0	675,0	1 770,0	1 869,0	2 028,0	2 023,0	2 196,0
insgesamt	650,0	1 990,0	2 060,0	2 200,0	2 200,0	2 400,0	710,0	1 890,0	2 000,0	2 170,0	2 170,0	2 370,0
Südamerika												
Argentinien	-	5,0 ^{a)}	5,0 ^{a)}	9,0 ^{a)}	9,0 ^{a)}	9,0 ^{a)}	-	6,5 ^{a)}	6,5 ^{a)}	7,0 ^{a)}	7,0 ^{a)}	7,0 ^{a)}
Brasilien	-	6,1	5,2 ^{a)}	13,5 ^{a)}	13,5 ^{a)}	13,5 ^{a)}	-	...	25,0 ^{a)}	33,0 ^{a)}	33,0 ^{a)}	33,0 ^{a)}
Chile	9,3 ^{g)}	14,3	14,9 ^{a)}	15,0 ^{a)}	16,0 ^{a)}	16,0 ^{a)}	6,9	22,6	15,2 ^{a)}	11,9 ^{a)}	14,0 ^{a)}	14,0 ^{a)}
Kolumbien	-	0,2	0,2 ^{a)}	0,5 ^{a)}	0,5 ^{a)}	0,5 ^{a)}	-	1,6	3,5 ^{a)}	5,0 ^{a)}	5,0 ^{a)}	5,0 ^{a)}
Grossbritannien (abhängige Gebiete)	-	-	-	-	-	-	...	0,5	0,9
Peru	18,7	16,8	22,8	24,0	25,0 ^{a)}	25,0 ^{a)}	17,3	16,8 ^{a)}	22,8 ^{a)}	24,0 ^{a)}	25,4 ^{a)}	25,4 ^{a)}
Uruguay	0,5	0,3	0,3	0,3	0,3 ^{a)}	0,3 ^{a)}	0,5	1,5 ^{a)}	1,5 ^{a)}	1,5 ^{a)}	1,5 ^{a)}	1,5 ^{a)}
Venezuela	-	-	-	-	-	-	-	0,4 ^{a)}	0,4 ^{a)}	0,4 ^{a)}
insgesamt	30,0	40,0	50,0	63,0	65,0	65,0	30,0	70,0	80,0	90,0	90,0	90,0
Asien												
Burma	-	0,1	0,1	0,1	-	0,1	0,1	0,1	0,1	0,2
Ceylon	-	-	-	-	0,5	2,7	1,0	2,0	2,5	3,0
China (22 Provinzen und Formosa)	4,2	3,1 ^{h)}	6,2 ^{h)}	8,7 ^{h)}	12,3 ^{h)}	13,7 ^{h)}	8,3	8,5 ^{h)}	11,1 ^{h)}	15,0 ^{h)}	18,2 ^{h)}	26,6 ^{h)}
Grossbritannien (abhängige Gebiete)	-	-	-	-	-	-	...	3,5	4,4
Indien	0,6	5,1	7,7	14,0	13,0	22,0	1,7	5,1	8,0	14,0	13,0	22,0 ^{a)}
Israel	-	...	1,9	0,9	6,8	10,2	...	2,5	7,4	6,5	22,0	22,0 ^{a)}
Japan und Riukiu-Inseln	301,6	166,5	234,9	231,7	284,7	312,4	323,1	165,0	232,6	237,7	242,5	257,6
Libanon	-	-	-	-	-	-	...	0,5	0,6	0,7
Pakistan	0,2	0,2	0,2	0,1
Republik Indonesien	-	-	-	-	-	-
Südkorea	7,1 ⁱ⁾	1,0 ^{a)}	1,0 ^{a)}	-	0,2	0,9	0,8	2,1 ^{a)}	1,3	1,1	1,2	4,8
Thailand	0,2	0,1	0,1	0,2	...	50,0 ^{a)}	53,3	1,2	19,4	23,4
Türkei	-	1,1	2,2	2,6	2,9	2,6	-	0,8	2,2	2,6	3,7	8,6
insgesamt	310,0	180,0	260,0	260,0	320,0	370,0	380,0	240,0	320,0	300,0	350,0	400,0
Australien und Ozeanien												
Australischer Bund	239,1	318,0	331,0	346,0	379,1	321,9	222,3	318,0	331,0	346,0	379,1	321,9
Grossbritannien (abhängige Gebiete)	-	-	-	-	-	-	...	0,2	0,5
Neuseeland	95,2	124,7	135,2	130,8	122,5	122,5	104,5	141,0	144,4	143,5	132,2	132,2
insgesamt	330,0	440,0	470,0	480,0	500,0	450,0	330,0	460,0	480,0	490,0	520,0	460,0
Sowjetunion	245,3	453,1
Welt (ohne Sowjetunion)	3 500	5 100	5 500	5 800	6 000	6 300	3 500	5 000	5 400	5 700	5 700	6 200

* Ohne Rohphosphate.- 1) Vorläufige Zahlen.- 2) 1938: Auf Bundesgebiet bzw. Gebiet der Sowjetischen Besatzungszone umgerechnet.
1938: Durchschnitt 1938/39.-
a) Luxemburg bei Belgien inbegriffen.- b) 1937.- c) 1938 und 1939.- d) Nichtamtlich.- e) Hauptsächlich P_2O_5 - Gehalt von Guano.-
f) Einschl. Super.- Rohphosphat 3 : 2.- g) 1936.- h) Formosa.- i) Ganz Korea.

Rohphosphat

1 000 t

Land Erdteil	Gewinnung							
	1938		Juli bis Juni					
			1948/49		1949/50		1950/51	
	Ware	P ₂ O ₅ Gehalt	Ware	P ₂ O ₅ Gehalt	Ware	P ₂ O ₅ Gehalt	Ware	P ₂ O ₅ Gehalt
<u>Europa</u>								
Belgien	75	16	44	5	42	5	60	7
Frankreich	82	27	60	7
Irland	-	-	-	-	29	7	40	11
Polen	8 ^{a)}	2 ^{a)}	10 ^{b)}	2 ^{b)}
Spanien	25	7	21	6	10	1	10	1
insgesamt	190	50	140	20	150	20	180	30
<u>Asien</u>								
Ägypten	458 ^{c)}	138 ^{c)}	350 ^{c)}	96 ^{c)}	397	118	400	119
Algerien	584 ^{d)}	170 ^{d)}	671 ^{d)}	201 ^{d)}	602	138	600	135
Französisch Marokko	1 487 ^{d)}	498 ^{d)}	3 226 ^{d)}	1 097 ^{d)}	3 889 ^{b)}	...	4 115 ^{b)}	...
Südafrikanische Union	45	9	45	9	50	10
Tunesien	2 034 ^{d)}	570 ^{d)}	1 864 ^{d)}	552 ^{d)}	1 449	898	1 500	930
insgesamt	4 560	1 380	6 160	1 920	6 380	2 480	6 660	2 590
<u>Nord- und Mittelamerika</u>								
Jamaica	0,6	0,1	0,6	0,1
Niederl. Westindien	104	37	63	22	90	31	92	32
USA (und abhängige Gebiete)	3 922	1 294	7 560	2 450	10 711	3 460	10 886	3 516
insgesamt	4 030	1 330	7 620	2 470	10 800	3 490	10 980	3 550
<u>Südamerika</u>								
Chile	24	7	76	15	45	13	50	14
<u>Asien</u>								
Indochina	37	14
Republik Indonesien	33 ^{e)}	12 ^{e)}	5	1	5	2	-	-
Riukiu-, Palau- und Marianen-Inseln	256	95	195 ^{b)}	59 ^{b)}
Singapur und Weihnachts-Inseln	162	63	195	74	287	106	338	125
insgesamt	490	180	430	150	510	180	550	200
<u>Ozeanien</u>								
Makatea	103	39	220	81
Nauru 1)	1 159 ^{f)}	458 ^{f)}	780 ^{f)}	296 ^{f)}
Ozean-Inseln	-	-	265 ^{g)}	101 ^{b)g)}	250 ^{g)}	95 ^{b)g)}
insgesamt	1 260	500	1 260	480
Sowjetunion	2 360	710
Welt (ohne Sowjetunion)	10 600	3 400	15 700	5 100	19 200	6 700	19 700	6 900

1) Lieferungen.-

a) 1937.- b) Nichtamtlich.- c) Kalenderjahre.- d) Lieferungen während des Kalenderjahres.- e) Ohne Java und Madura.- f) Einschl. Ozean-Inseln.- g) Ausfuhren; P₂ O₅ berechnet auf der Grundlage von 38 vH Phosphorsäure-Gehalt.

B) Schädlingsbekämpfungsmittel

Amliche Zahlen nach Angaben von Regierungsstellen auf Grund von Fragebogen oder aus Veröffentlichungen von Regierungsseite, Berichten an die UN bzw. FAO. Es war nicht immer möglich, sämtliche Angaben auf eine gemeinsame Basis bezüglich des Gehalts an akt. Wirkstoffen zu bringen.

DDT (Dichlordiphenyltrichloräthan)

Tonnen

Land	Nähere Erläuterung	1948	1949	1950
<u>Europa</u>				
Belgien		250	250	150
Bundesrepublik Deutschland	handelsüblich einschl. HCH	6 000
Saargebiet	5 vH	...	250	200
Finnland		15	15	...
Frankreich	handelsüblich einschl. HCH	16 000	15 000	...
Griechenland	50 vH	70	270	...
Island		2	2	2
Italien 1)2)		556	113	348
Liechtenstein		...	1	1
Luxemburg	5 vH	...	5	1
Malta		2	4	...
Niederlande	100 vH	175	80	100
Norwegen		75	120	160
Österreich		1 300	500	...
Schweden	handelsüblich	...	1 047	1 243
Triest (US u. brit. Zone)		0,2	0,2	0,4
<u>Afrika</u>				
Algerien		200	150	170
Anglo-ägypt. Sudan	handelsüblich einschl. HCH	250	427	...
Eritrea		...	0,4	...
Franz. Marokko 3)		...	40	1
Liberia	handelsüblich einschl. HCH	0,5
Sansibar und Pemba		-	-	0,1
Südrhodesien		3
Swaziland	27,5 vH	14
Tunesien 4)		26	35	12
<u>Nord- und Mittelamerika</u>				
Bermuda-Inseln		0,2
Canada	{ 2 vH, 3 vH und 5 vH Stäubemittel 25 vH emulgierfähige Lösungen (hl) 50 vH Spritzmittel	{ 745 1 743 597	{ 972 1 805 578	{ 1 063 2 983 625
Guadeloupe		2	2	...
Honduras 1)	handelsüblich einschl. HCH	140
Martinique		9
Nicaragua		6	...	28
USA 5)	100 vH	12 200
<u>Südamerika</u>				
Chile	100 vH	3
Franz. Guayana 1)		20
Peru	handelsüblich	...	162	780
Surinam 3)	100 vH	1
Uruguay	50 bis 75 vH	...	10	15
Venezuela 6)	100 vH	3	6	...
<u>Asien</u>				
Cypern	100 vH	25	1	5
Formosa (Taiwan)		9	2	...
Indien 7)		0,1	1	...
Irak	3,5 vH	...	0,2	0,4
Iran		17	5	...
Israel 5)		...	30	...
Japan		182	111	788
Libanon		...	9	...
Malayische Föderation (einschl. Singapur)		3
Pakistan		...	82	3
Philippinische Republik 7)	{ 100 vH flüssiges DDT DDT - Lösung	{ 1 2	{ 1 5	{
<u>Australien und Ozeanien</u>				
Australischer Bund	95 bis 100 vH	510	460	710
Guam		0,1	0,2	...
Hawaii	100 vH	42	133	22
Neuseeland		...	13	30
Ozeaninseln (USA Tr.)		...	0,1	0,1
Tonga-Inseln		...	0,1	...

1) Kalenderjahre.- 2) 1948 handelsübliches Produkt; 1949 und 1950 : 100 vH DDT.- 3) Einfuhren.- 4) Der vH-Satz der Wirkstoffbasis war 1949 verschieden; 1950 : 100 vH.- 5) Einschl. Haushaltsverbrauch.- 6) Nur Bekämpfungsmittel, die vom Landwirtschaftsministerium vermittelt wurden.- 7) Bekämpfungsmittel, die vom Bureau of Plant Industry geliefert wurden, ohne solche, die vom Handel an Farmer verkauft wurden.

Arsenhaltige Schädlingbekämpfungsmittel (As₂ O₃)

Tonnen

Land	Nähere Erläuterung	1948	1949	1950
<u>Europa</u>				
Belgien	Bleiarsen	200	200	30
	Kalkarsen	300	300	200
Bundesrepublik Deutschland	Bleiarsen	285
	Kalkarsen	4 500
	Schweinfurter Grün	350
Saargebiet	Kalkarsen	300	70	100
Finnland	Bleiarsen	12	5	...
	Kalkarsen	8	4	...
Frankreich	Alle Zusammensetzungen	14 000	13 000 ^{a)}	...
Griechenland	Bleiarsen	100	100	...
	Natrium Arsenit 32 vH	360	100	...
Island	Bleiarsen	-	0,1	0,1
	Schweinfurter Grün	-	0,1	-
Italien 1)	Natriumarsenit und Derivate	106	37	1 834 ^{b)}
	Versch. Arsen	1 458	1 330	367 ^{c)}
Luxemburg	Bleiarsen	...	0,2	1
	Kalkarsen	...	13	5
Niederlande	Bleiarsen	120	80	200
	Kalkarsen	200	50	50
	Schweinfurter Grün	2	2	1
Österreich	Bleiarsen	1	2	...
	Kalkarsen	71	22	...
Triest (US. und britische Zone)	Bleiarsen	0,1	0,2	0,3
	Kalkarsen	0,1	0,2	0,2
<u>Afrika</u>				
Ägypten 2)	Kalkarsen	60	103	...
	Schweinfurter Grün	0,5	0,5	...
	Natrium Arsenit	10
Algerien	Bleiarsen 96 vH	50	50	60
	Natrium Ars. 54 - 56 vH	150	100	80
Belgisch Kongo 3)	Alle Zusammensetzungen	10	10	...
Französisch Marokko	Bleiarsen	...	11	10
	Kalkarsen	...	1	-
	Weisser Arsenik	...	7	17
	Andere Arsen	...	-	3
Liberia	Kalkarsen	0,2
Südrhodesien	Bleiarsen	7
	Schweinfurter Grün	0,3
Swasiland	Natrium Arsenit	81
Tunesien	Bleiarsen	...	4	0,2
	Kalkarsen	...	0,2	0,1
	Natrium Arsenit	...	22	-
<u>Nord- und Mittelamerika</u>				
Bermuda-Inseln	Bleiarsen	0,4
	Schweinfurter Grün	0,1
Canada	Bleiarsen	888	1 089	604
	Kalkarsen	412	846	341
	Schweinfurter Grün	32	66	68
	2 vH Arsen-Pulver	2 014	2 568	2 424
Cuba	Schweinfurter Grün	19	17	...
	Weisser Arsenik	29	69	...
El Salvador	Alle Zusammensetzungen	203
Guadeloupe	Schweinfurter Grün	0,4	1	...
Honduras	Weisser Arsenik und Derivate	...	0,3	...
Jamaica	Bleiarsen	5	14	...
	Natrium Arsenit	7
Leeward-Inseln	Bleiarsen	5	0,4	0,8
Nicaragua	Bleiarsen	23
	Schweinfurter Grün	7
Puerto Rico 1)	Bleiarsen	53	38	...
	Kalkarsen	0,5
Trinidad und Tobago	Bleiarsen	2	2	...
USA	Bleiarsen	12 200
	Kalkarsen	14 500
Windward-Inseln	Bleiarsen	5

Anmerkungen siehe nächste Seite.

Land	Nähere Erläuterung	1948	1949	1950
<u>Südamerika</u>				
Chile	Bleiarsen	20
	Kalkarsen	0,5
	Natrium Arsenit	0,2
Ecuador	Bleiarsen	1
	Kalkarsen	0,1
	Weisser Arsenik	1
Paraguay	Bleiarsen	27
	Schweinfurter Grün	29
Peru	Bleiarsen	3
	Kalkarsen	1 300	403	229
	Schweinfurter Grün	130	46	...
	Weisser Arsenik	3
Uruguay	Bleiarsen (32 vH As ₂ O ₃)	...	45	52
	Weisser Arsenik	...	2	2
Venezuela 2)	Bleiarsen	5	3	...
	Kalkarsen	8	2	...
	Schweinfurter Grün	0,3	0,1	...
<u>Asien</u>				
Cypern	Bleiarsen	3	3	5
Indien 2)	Bleiarsen	-
	Schweinfurter Grün	0,2	-	...
Indochina 4)	Bleiarsen	0,1
	Natrium Arsenit	0,2
Irak	Bleiarsen	...	0,4	0,2
	Schweinfurter Grün	...	0,5	0,5
Iran	Kalkarsen	...	1	...
	Schweinfurter Grün	12	16	...
	Natrium Arsenit	...	1	...
Israel	Bleiarsen	...	5	...
	Kalkarsen	5
	Schweinfurter Grün	0,1
	Weisser Arsenik	2
Japan	Bleiarsen	1 763	1 952	1 712
	Kalkarsen	935	891	743
Libanon	Bleiarsen	...	42	...
	Schweinfurter Grün	...	0,1	...
Malayische Föderation und Singapur	Bleiarsen	2
	Schweinfurter Grün	0,2
	Weisser Arsenik	1
Pakistan	Kalkarsen	-	-	2
Philippinische Republik 5)	Bleiarsen	2	11	...
	Kalkarsen	9	19	...
	Schweinfurter Grün	0,2	-	...
	Weisser Arsenik	7	8	...
	Magnes. Arsen	0,4	-	...
Republik Indonesien	Bleiarsen	123	552	...
Südkorea	Bleiarsen	14
	Kalkarsen	25
Transjordanien	Bleiarsen	...	1	...
	Schweinfurter Grün	...	1	...
<u>Australien und Ozeanien</u>				
Australischer Bund	Bleiarsen	710	910	1 020
	Kalkarsen	-	-	30
Brit. Salomoninseln	Kalkarsen	0,1	-	...
	Schweinfurter Grün	0,1	-	...
Guam	Bleiarsen	0,1	-	...
	Kalkarsen	1	0,3	...
Hawaii	Bleiarsen	3	2	1
	Weisser Arsenik 95 vH	-	52	42
Neuseeland	Bleiarsen	93	160	170
	Weisser Arsenik	...	81	91

Vgl. allgemeine Angaben unter B).

1) Kalenderjahre.- 2) Nur Bekämpfungsmittel, die vom Landwirtschaftsministerium vermittelt wurden.- 3) Einschl. Ruanda-Urundi.- 4) Einführen.- 5) Bekämpfungsmittel, die vom Bureau of Plant Industry geliefert wurden ohne solche, die vom Handel an Farmer verkauft wurden.-

a) Jahr beginnt September 1949.- b) Flüssiges Arsen und Kalzium-Arsen.- c) Schweinfurter Grün und Natrium-Arsen.

Kupferhaltige Schädlingsbekämpfungsmittel (C.S.)

Tonnen

Land	Nähere Erläuterung	1948	1949	1950
<u>Europa</u>				
Belgien	C.S. 25,2 vH	...	13	48
Bundesrepublik Deutschland	C.S.	10 700
Saargebiet	Ku-Kalk	20	40	...
Finnland	C.S. u. Kupferoxychloridpräp.	2	1	...
Frankreich	C.S. 1)	77 200	36 500	53 000
Griechenland	C.S.	7 200	7 200	...
Island	C.S.	1	0,3	1
Italien 2)	C.S. Kupferoxychloridpräp.	66 385	77 436	70 436
Liechtenstein	C.S. Aufbereitungen	...	2	3
Luxemburg	C.S.	...	122	158
Malta	C.S.	70	85	...
Niederlande	C.S. 25 vH	600	400	350
Norwegen	C.S. Aufbereitungen	20	28	...
Österreich	C.S. Kupferoxychloridpräp.	2 446	878	...
Schweden	C.S.	40	50	...
Triest (US u. brit. Zone)	Ku-Aufbereitungen	...	48	46
	C.S.	96	97	101
<u>Afrika</u>				
Ägypten	C.S.	25	23	...
Algerien	C.S. 25 vH	14 000	12 000	13 000
Anglo-Ägypt. Sudan 3)	C.S.	112	98	...
Belg. Kongo 4)	C.S.	1	0,2	...
Eritrea	C.S.	2	2	...
Franz. Marokko 3)	C.S.	...	225	253
Liberia	C.S.	0,2
Lybien				
Cyrenaika	C.S.	10	8	...
Tripolitanien	C.S.	80
Spanisch Marokko	C.S.	15
Tanganjika 3)	C.S.	1	41	...
Tunesien	C.S.	253	180	218
<u>Nord- und Mittelamerika</u>				
Bermuda-Inseln	C.S.	1
	C.S.	1 279	1 958	2 210
	C.S. mit Arsen	14	15	...
Canada	Ku-Kalkstaub	192	165	105
	pulverförmige Kupferkalkbrühe	68	48	33
	Ku-Spritzmittel	2 328	2 256	1 908
	Monohydrat C.S.	59	55	...
Cuba	C.S.	222	314	...
Guadeloupe	C.S.	4	7	...
Honduras 2)	C.S.	6 034	4 673	5 818
Jamaica	C.S.	1 270	1 361	...
Martinique	C.S.	3
Nicaragua	C.S.	2
Puerto Rico 2)	C.S.	39	5	...
USA	C.S.	45 000
<u>Südamerika</u>				
Chile	Ku-Karbonat	30
Ecuador	C.S.	8
Peru	C.S. und Produkte	55	18	311
Surinam 3)	C.S.	3
Venezuela 5)	C.S.	6	7	...
Uruguay	C.S.	...	900	900
<u>Asien</u>				
Cypern	C.S.	2	6	1
Formosa (Taiwan)	C.S.	...	36	...
Indien 5)	C.S.	-	0,1	-
Indochina 3)	C.S.	175
Iran	C.S.	400
Israel 2)	C.S. und Bordeauxbrühe	...	6	...
Japan	C.S.	1 500	2 699	3 949
Libanon	C.S.	...	3	...
Malayische Föderation einschl. Singapur	C.S.	9
Pakistan	C.S.	-	-	0,7
Philippinische Republik 6)	C.S.	-	0,2	...
Republik Indonesien	Bordeauxbrühe	1	1	...
	C.S. 25 vH	85	350	...
<u>Australien und Ozeanien</u>				
Australischer Bund	C.S.	1 333	1 987	2 030
Fidschi-Inseln	C.S.	0,2	0,2	...
Guam	C.S.	1	0,1	...
Hawaii	C.S.	29	5	16
Neuseeland	C.S.	...	510	610

1) C.S. 98 bis 99 vH: 1949 = 0,5; 1950 = 2 Tonnen.- 2) Kalenderjahre.- 3) Einfuhren.- 4) Einschl. Ruanda-Urundi.- 5) Nur Bekämpfungsmittel, die vom Landwirtschaftsministerium geliefert wurden.- 6) Bekämpfungsmittel, die vom Bureau of Plant Industry geliefert wurden, ohne solche, die vom Handel an Farmer verkauft wurden.
Vgl. allgemeine Angaben unter B).

Schwefelhaltige Schädlingsebekämpfungsmittel (S.D.)

Tonnen

Land	Nähere Erläuterung	1948	1949	1950
Europa				
Belgien	S.D.	200	200	...
Bundesrepublik Deutschland	S.D.	4 900
Saargebiet	S.D.	...	3	3
	Prod. auf Schwefelbasis	40	40	...
Finnland	S.D.	2	1	...
Frankreich	S.D.	60 400	40 450	52 000
Griechenland	S.D.	15 274	15 700	...
	Schwefelverb. v. Ca., Na. usw.	25 750	23 998	37 324
Italien 1)	Schwefel ramé	1 344	5 425	4 462
	Eisensulfat	3 120	3 122	3 030
Liechtenstein	S.D.	...	1	1
Luxemburg	S.D.	...	67	69
Malta	S.D.	70	110	...
Niederlande	S.D.	1	150	450
Norwegen	S.D. 95 vH	140	100	130
Triest (US.u.brit. Zone)	S.D.	121	123	130
Afrika				
Ägypten	S.D.	100	75	...
	Schwefel flüssig	20	20	...
Algerien	90 vH Schwefel	18 000	20 000	19 000
	35 vH Schwefel	150	100	80
Eritrea	S.D.	1	5	...
Franz. Marokko 2)	S.D.	...	806	...
Liberia	S.D.	1
Libyen, Cyrenaika	S.D.	11	20	...
Spanisch Marokko	S.D.	60	63	...
Südrhodesien	S.D.	1
Tanganjika 2)	S.D.	10	0,4	...
Tunesien	S.D.	2 426	2 162	1 095
Nord- und Mittelamerika				
Bermuda-Inseln	S.D.	2
	S.D.	201	56	70
Canada	Schwefel flüssig	1 528	1 210	1 227
	Schwefelkalk	20	6	40
	Schwefelkalklösung	a)	a)	a)
Cuba	S.D.	3 197	2 805	...
El Salvador	S.D.	8
Guadeloupe	Schwefelkalksulfatbrühe	1	1	...
Honduras	S.D.	59	70	...
Südamerika				
Chile	S.D.	1 000
	Schwefelkalk 32° Bé	b)
Peru	S.D.	100	263	422
	S.D.	...	100	30
Uruguay	Schwefel flüssig 83 vH	...	5	11
Venezuela	S.D.	46	24	...
Asien				
Cypern	S.D.	1 164	684	381
Formosa (Taiwan)	S.D.	0,2
Irak	S.D.	...	3	4
Iran	S.D.	53	138	...
Israel	S.D. und Schwefel flüssig	...	1 420	...
Japan	S.D. 50 vH	...	192	200
	Schwefelkalk 30° Bé	1 693
Libanon	S.D.	...	277	...
Malayische Föderation und Singapur	S.D.	16
Pakistan	S.D.	2
Philippinische Republik 3)	Schwefelkalk	1	1	...
Republik Indonesien	S.D. 80 vH	200	250	...
Transjordanien	S.D.	...	30	...
Australien und Ozeanien				
Australischer Bund	S.D.	1 163	1 743	1 800
Hawaii	S.D.	134	92	47
	S.D.	...	127	142
Neuseeland	Kolloid.Schwefel	112	113	...
	Schwefelkalk	c)	c)	c)
Ozeaninseln (USA-Tr.)	S.D.	...	0,1	0,1

Vgl. allgemeine Angaben unter B).

1) Kalenderjahre.- 2) Einfuhren.- 3) Bekämpfungsmittel, die vom Bureau of Plant Industry geliefert wurden, ohne solche, die vom Handel an Farmer verkauft wurden.-

a) 1948: 28 519 hl; 1949: 25 899 hl; 1950: 16 160 hl.- b) 1948: 5 500 hl.- c) 1948: 4 350 hl; 1949: 4 387 hl; 1950: 5 682 hl.

Hexachlorcyclohexan (HCH)

Tonnen

Land	Nähere Erläuterung	1948	1949	1950
<u>Europa</u>				
Belgien	15 vH Gamma Isomer	...	-	250
Bundesrepublik Deutschland		4 000
Saargebiet	4 vH	...	36	68
Finnland		2	1	...
Griechenland	12 vH	150	150	...
Island		1
Italien 1)2)	100 vH	1 381	213	147
Liechtenstein		...	0,2	0,2
Luxemburg	10 vH	...	1	6
Malta		5	4	...
Niederlande	13 vH Gamma Isomer	20	30	80
Norwegen	handelsüblich	125	160	110
Österreich		...	17	...
Schweden		...	622	1 087
<u>Afrika</u>				
Ägypten		-	12	...
Algerien		120	100	100
Eritrea		0,1	1	...
Französisch Marokko 3)		...	-	2
Französisch Somaliland		...	1	-
Südrhodesien		2
Swaziland	40 vH	1
Tunesien 4)		111	60	15
<u>Nord- und Mittelamerika</u>				
Brit. Westindien				
Jamaica		2	7	...
Trinidad und Tobago		8	31	...
Canada	6 vH Gamma Isomer und darunter	50	94	96
Guadeloupe	über 6 vH Gamma Isomer	1	...	4
Martinique		12	2	...
Nicaragua		10	...	67
USA	100 vH	5 900
<u>Südamerika</u>				
Chile	Gammahexan u.a.	0,5
Paraguay	Gammahexan	22
Peru	handelsüblich	180	330	218
Uruguay	50 vH	...	15	25
	100 vH	...	45	25
Venezuela 5)	100 vH	0,1	1	...
<u>Asien</u>				
Cypern	100 vH	10	8	11
Indien 5)		0,3	1	200
Irak	2,6 vH Gamma Isomer	...	122	47
Israel 1)	20 vH Agrocides	...	88	...
Japan	10 vH Gamma Isomer	-	340	1 291
Malayische Föderation einschl. Singapur	einschl. Gammahexan	16
Pakistan		...	51	42
Republik Indonesien	12 bis 15 vH Gamma Isomer	...	10	...
Sarawak		1
<u>Australien</u>				
Australischer Bund	13 vH	300	387	710

Vgl. allgemeine Angaben unter B).

1) Kalenderjahre.- 2) 1948 handelsübliches Produkt; 1949 und 1950: 100 vH HCH.- 3) Einfuhren.- 4) Der vH-Satz der Wirkstoffbasis war 1948 und 1949 verschieden; 1950 = 100 vH.- 5) Nur Bekämpfungsmittel, die vom Landwirtschaftsministerium vermittelt wurden.

Handelsschiffbau *

1 000 BRT

Land	1938	1947	1948	1949	1950	1951
A) Schiffe im Bau (Stand am 31. Dezember des Berichtsjahres)						
<u>Europa</u>						
Belgien	24,5	81,3	78,3	65,9	89,3	86,6
Bundesrepublik Deutschland	356,0	227,3	372,8 ^{a)}
Dänemark	122,0	135,0	114,0	132,0	133,0	109,0
Finnland	9,7	2,8	12,1	8,5	18,7	18,5
Frankreich	90,0	295,0	414,0	422,0	457,0	473,0
Grossbritannien und Nordirland	775,0	2 163,0	2 115,0	1 994,0	2 045,0	2 209,0
Italien 1)	161,0	220,0	166,0	214,0	314,0	276,0
Niederlande	247,0	255,0	229,0	302,0	307,0	321,0
Norwegen	27,8	80,8	90,4	82,8	123,6	139,0
Portugal	1,8	16,2	1,6	15,3	14,3	5,1
Schweden	147,0 ^{b)}	262,0	245,0	297,0	305,0	312,0
Spanien	21,0 ^{b)}	108,0	99,0	109,0	106,0	90,0
<u>Aussereuropäische Länder</u>						
Britische Dominions:						
Australischer Bund	0,7 ^{c)}	40,7	41,1	35,8	49,9	44,6
Canada	2,1 ^{c)}	148,2	76,2	33,1	42,0	87,4
zusammen 2)	26,6	200,1	136,0	80,8	120,6 ^{b)}	148,4
Japan	310,0	120,0	231,0 ^{b)}	295,0
USA	282,0	136,0	407,0	513,0	340,0	563,0
<u>Weitere Länder</u> 3)	1,5	14,8	22,3	6,8	16,2	19,9
<u>Welt (ohne Sowjetunion und Polen)</u>						
Dampfschiffe	858	1 441	1 640	1 575	1 522	2 063
Motorschiffe	1 744	2 529	2 490	2 789	3 297	3 431
insgesamt	2 602	3 970	4 130	4 364	4 819	5 494
B) Schiffe vom Stapel gelaufen (Vierteljahresdurchschnitte)						
<u>Europa</u>						
Belgien	7,6	6,5	13,1	11,1	16,6	18,1
Bundesrepublik Deutschland	119,7	27,8	62,0 ^{a)}
Dänemark	39,6	15,2	24,9	21,5	31,4	28,8
Finnland	5,0	2,3	1,7	2,9	2,5	3,9
Frankreich	11,8	23,0	34,6	38,7	45,2	55,7
Grossbritannien und Nordirland	256,0	298,0	294,0	317,0	331,0	335,0
Italien 1)	23,4	15,6	27,9	24,8	26,9	28,1
Niederlande	60,0	22,0	35,6	42,3	57,0	54,2
Norwegen	13,7	9,2	11,7	14,8	13,4	23,6
Portugal	0,5	0,8	1,0	0,7	1,9	2,0
Schweden	41,6 ^{d)}	55,6	61,5	80,8	87,0	101,0
Spanien	0,3 ^{d)}	2,7	5,4	3,9	6,8	9,9
<u>Aussereuropäische Länder</u>						
Britische Dominions:						
Australischer Bund	0,3	6,1	2,3	5,0	4,1	2,9
Canada	2,7	26,0	25,6	17,4	10,1	13,8
zusammen 2)	6,7	32,3	30,9	25,4	18,6	19,6
Japan	110,4	37,0	87,0	108,6
USA	40,0	41,0	32,0	158,0	109,0	41,0
<u>Weitere Länder</u> 3)	1,2	1,1	2,2	1,6	-	0,9
<u>Welt (ohne Sowjetunion und Polen)</u>						
Dampfschiffe	282	234	197	340	344	228
Motorschiffe	456	292	379	441	529	683
insgesamt	738	526	576	781	873	911

* Handelsschiffe von 100 BRT und mehr einschl. Segelschiffe mit Hilfsmotor. Schiffe ohne mechanischen Antrieb sind ausgenommen.-

1) Einschl. Triest.- 2) Kolonien und abhängige Gebiete inbegriffen.- 3) Argentinien, Ägypten, China, Irland, Jugoslawien, Österreich, Türkei, Ungarn, Uruguay, Republik Indonesien.-

a) See- und Küstenschiffe für in- und ausländische Abnehmer.- b) Unvollständig.- c) 1937.- d) 1939.

Laufende Tabellen

Index der industriellen Produktion *

1950 = 100

Zeit	Europäische Länder																
	Belgien 1)	Bundesrepubl. Deutschland	Dänemark		Finn- land 5)	Frank- reich	Griechen- land 6)	Gross- 7) bri- tannien	Irland 4)5)	Italien		Jugo- slawien 8)	Luxemburg				
			2)	3)4)						5)8)	9)		11)	12)			
1937	100	88	.	65	65	88	.	80	61	.	.	29	.	99			
1938	80	106	.	65	66	81	91 ^{b)}	75	59	83	80	32	.	68			
1948	97	55	84	84 ^{a)}	88	90	66	88	78	83	79	86	...	99			
1949	98	79	90	89	93	99	79	93	88	87	87	96	95	95			
1950	100	100	100	100	100	100	100	100	100	100	100	100	100	100			
1951	115	120	102	101	115	113	114	103	103	114	113	105	123	120			
1951																	
Juli	106	115	76	76	96	108	111	97	102	120	119	95	121	120			
August	112	114	97	99	122	91	112	91		98	96	105	124	122			
September	113	120	105	105	121	111	120	106		116	117	104	126	122			
Oktober	116	127	105	103	128	116	122	106	104	122	121	110	130	127			
November	118	135	106	101	125	120	120	108		114	113	110	121	117			
Dezember	114	123	98	93	108	118	116	99		112	111	123	125	121			
1952																	
Januar	113	121	97	92	119	123	115	104	98	117	115	90	126	123			
Februar	113	121	100	96	117	124	112	105		111	109	88	129	125			
März	112	122	102	99	116	124	114	108		114	113	105	127	124			
April	112	124	100	100	109	123	112	96	100	113	113	105	121	118			
Mai	112	124	101	101	118	120	110	103		121	120	104	125	120			
Juni	111	127	99	100	99	120	110	98		116	113	103	121	116			
Juli	98	120	71	71	82	113	107	89	...	122	120	99	115	112			
August	103	123	98	96	95	94	105	85		97	94	104	117	113			
September	111	134	103	102	113	115	109	101		124	121	107	121	118			
Oktober	...	140	105	101	121	120	...	104	...	131	128	118			
November	...	148	...	100	...	121		120			
Dezember	...	136	...	94			
	noch: Europäische Länder													Aussereuropäische Länder			
Zeit	Nieder- lande 5)	Norwegen 14)	Öster- reich 15)	Polen 16)		Schweden 4)18)	Spanien	Türkei 5)19)	Canada 17)	Chile 5)20)	Indien 4)5)21)	Japan 5)22)	USA 4)				
				5)	17)												
1937	72	71	69	43	.	62	.	56	51	59 ^{d)}	.	126	57				
1938	72	71	62	.	70	48	.	.	138	45				
1948	81	88	63	63	62	93	92	87	93	96 ^{e)}	103	66	96				
1949	91	93	84	77	76	96	38	99	94	100	101	85	88				
1950	100	100	100	100	100	100	100	100	100	100	100	100	100				
1951	104	105	114	125 ^{c)}	...	104	106	103	107	118	112	131	110				
1951																	
Juli	96	74	115	122	116	74	106	...	106	123	109	135	107				
August	101	100	115	100	99		107	124	114	131	110				
September	102	109	119	107	106		109	113	113	130	112				
Oktober	113	108	124	108	108	...	109	129	106	128	111				
November	110	107	126	110	114		107	132	115	134	110				
Dezember	98	103	103	108	122		100	125	122	141	109				
1952																	
Januar	106	107	113	139	...	104	116	103	100	124	118	130	108				
Februar	101	116	115		...	105	118		103	120	123	132	109				
März	104	108	114		...	107	124		105	132	120	139	108				
April	100	108	119	148	...	109	136	...	109	128	125	138	108				
Mai	102	112	117		...	108	122		111	127	121	142	106				
Juni	99	109	113		...	107	116		113	131	115	139	103				
Juli	104	71	113	65	115	...	108	...	122	142	97				
August	99	99	110	96	114		111	...	119	143	110				
September	111	107	122	105	...		115	...	121	145	115				
Oktober	117	110	122	107	117	144	116				
November	117				
Dezember				

* Im Allgemeinen einschl. Bergbau und Energiewirtschaft, jedoch ohne Bauwirtschaft. Wenn nicht anders vermerkt, sind die monatlichen bzw. vierteljährlichen Indexkoeffizienten auf die gleiche Zahl von Arbeitstagen im Monat abgestellt, jedoch von Saisonschwankungen nicht bereinigt.

1) Einschl. Maschinenbau (Steigerung des Erhebungsbereiches von 60 vH auf 75 vH der industriellen Produktion 1936 bis 1938). Index des "Institut de Recherches Economiques et Sociales", Louvain. Teilweise von Saisonschwankungen bereinigt. - 2) Einschl. Energiewirtschaft (Elektrizität und Gas). Ohne Bergbau. - 3) Verarbeitende Industrie. - 4) Ohne Energiewirtschaft (Elektrizität und Gas). - 5) Nicht auf die gleiche Zahl von Arbeitstagen im Monat abgestellt. - 6) Index des Bundes der griechischen Industrie. Ausschl. Bergbau. - 7) Umbasiert von Originalbasis 1948 = 100. Der Index ist auf den gleichen Wochendurchschnitt der Produktion im Monat abgestellt (ohne Berücksichtigung der Urlaubstage). Einschl. Bauwirtschaft. - 8) Umbasiert von Originalbasis 1938 = 100. - 9) Umbasiert von Originalbasis 1948 = 100. - 10) Ohne Rüstungsproduktion, Schiffsbau, Druckereigewerbe und Filmproduktion. Von Saisonschwankungen bereinigt. Der laufende Index - umbasiert von Originalbasis 1951 = 100 - ist mit den beiden früheren Indices - umbasiert von Originalbasis 1937 bzw. 1949 = 100 - verkettet worden. - 11) Umbasiert von Originalbasis 1947 = 100. - 12) Umbasiert von Originalbasis 1937/38 = 100. - 13) Bei Bergbau: Nur Kohlenbergbau; bei Energiewirtschaft: Einschl. Wasserversorgung. - 14) Ohne Elektrizität. - 15) Index des "Österreichischen Instituts für Wirtschaftsforschung" ist mit dem früheren Index des Instituts für 1947 verkettet. Ohne Gaserzeugung. - 16) Jahresindex umfasst gesamte industrielle Erzeugung. Monatsindex enthält nicht Getreide- und Kartoffelverarbeitung sowie Zuckerraffinerien. - 17) Revidierte Reihe: Index umgestellt auf Grund letzter Census-Ergebnisse nach der internationalen Standard-Wirtschaftssystematik. Von Saisonschwankungen bereinigt. - 18) Jahresindex des Kommerzkollegiums. Monatsindex des "Sveriges Industriförbund" verkettet mit Jahresindex. - 19) Vorläufiger Index. Der Index umfasst folgende Gruppen: Bergbau (Steinkohle, Braunkohle, Kupfer-, Chrom- und Eisenerz); Verarbeitende Industrie (Zement, Glas, Papier und Spinnereien); Nahrungs- und Genussmittelindustrien (Zucker, Tabak, Kognak, Wein und Bier). Umbasiert von Originalbasis 1938 = 100. - 20) Ohne Bergbau. (Durch die Produktion der neuen staatlichen Stahlwerke von "Huachipato" hat sich die Rohstahlerzeugung vervielfacht. Zur Vermeidung übergrosser Schwankungen im Gesamtindex sind ab Januar 1951 neuer und alter Gesamtindex aufeinander abgestellt worden unter Zugrundelegung des Verhältnisses zwischen alten und neuen Zahlen). - 21) Bei Bergbau: Nur Kohlenbergbau. Index des Handels- und Versorgungsministeriums. - 22) Umbasiert von Originalbasis 1934 bis 1936 = 100. Umfasst zwei Drittel der industriellen Produktion der Jahre 1934 bis 1936. (Index des "Economic Stabilization Board of the Japanese Government").

a) Ab 1948 umbasiert von Nachkriegs-Originalbasis 1949 = 100. (Eine entsprechende Neuberechnung der Reihe einschl. Energiewirtschaft erfolgt erst im nächsten Monat). - b) 1939. - c) Ab 1951 basieren die Zahlen auf dem prozentualen Produktionsanstieg nach Meldungen der "Gospodarka Planowa". - d) 1936 bis 1938: Einschl. Bauwirtschaft. - e) Ab 1948 ohne Bauwirtschaft.

*) Neu aufgenommen.

Steinkohlenförderung *

1 000 t

Zeit	Europäische Länder											
	Belgien	Bundesrep. Deutschl.)	Saar- gebiet	Frank- reich	Gross-2) britannien	Irland	Italien	Jugo- slawien	Nieder- lande	Norwegen ³⁾	Öster- reich	Polen
Ø 1937	2 488	9 747 ^{a)}	1 114	3 696	20 354	10,7	106 ^{c)}	36	1 193	24,7	19,2	3 018 ^{d)}
Ø 1938	2 465	11 413	1 199	3 875	19 220	10,0	123 ^{c)}	38	1 124	24,9	18,9	3 175 ^{d)}
Ø 1948	2 224	7 253	1 047	3 608	17 730	14,3	81	81	919	36,4	15,0	5 855
Ø 1949	2 321	8 603	1 189	4 267	18 217	10,8	92	106	975	38,0	15,3	6 173
Ø 1950	2 275	9 230	1 258	4 237	18 315	14,3	86	96	1 021	30,3	15,2	6 500
Ø 1951	2 472	9 910	1 357	4 414	18 870	14,8	97	83	1 035	39,2	16,3	6 833
1951												
Juli	2 108	9 814	1 362	4 105	16 013	15,1	100	70	1 037	28,3	16,3	6 907
August	2 404	10 121	1 339	4 171	14 070 ^{b)}	13,5	105	73	1 043	32,2	16,4	6 861
September	2 408	9 346	1 289	4 222	22 541 ^{b)}	15,9	96	64	1 006	34,6	16,4	6 499
Oktober	2 728	10 490	1 417	4 922	18 317	17,2	104	70	1 126	44,1	16,7	7 223
November	2 637	10 322	1 308	4 449	18 521 ^{b)}	16,1	92	85	1 051	46,3	16,7	7 017
Dezember	2 460	9 763	1 280	4 345	21 703 ^{b)}	16,1	83	86	907	44,4	16,5	6 811
1952												
Januar	2 669	10 669	1 443	5 000	17 626	17,1	90	85	1 083	46,2	16,9	7 151
Februar	2 606	10 240	1 290	4 606	18 533 ^{b)}	17,6	79	86	1 010	50,3	16,9	
März	2 740	10 759	1 428	4 932	23 567 ^{b)}	16,9	90	94	1 091	56,7	16,5	
April	2 558	9 714	1 239	4 603	16 891	16,0	75	90	1 041	42,7	16,5	6 902
Mai	2 622	10 051	1 326	4 487	18 037 ^{b)}	15,9	93	87	1 031	49,1	16,4	
Juni	2 328	9 229	1 211	4 226	21 479 ^{b)}	15,3	88	82	965	23,4	15,1	
Juli	2 143	10 533	1 320	4 551	15 302	14,8	111	81	1 102	14,4	16,9	...
August	2 283	10 181	1 343	4 129	15 184 ^{b)}	13,2	100	81	976	17,5	15,6	...
September	2 581	10 293	1 425	4 546	22 892 ^{b)}	...	100	81	1 077	22,5	16,2	...
Oktober	2 770	11 051	1 495	5 163	18 785	...	102	84	1 134	37,2	16,6	...
November	2 436	10 131	1 318	4 495	18 642	78	1 018	43,9
Dezember	2 631	10 427
Zeit	noch: Europäische Länder						Aussereuropäische Länder					
	Portugal	Schweden	Spanien	Türkei	Tschecho- slowakei	Austral. Bund	Canada	Indien	Japan	Südafrik. Union 4)	USA 5)	
Ø 1937	21,6	38	174	192	1 389	1 022	1 118	2 120 ^{f)}	3 772	1 264	37 602	
Ø 1938	25,6	36	471	216	1 320	989	1 002	2 400 ^{f)}	4 057	1 326	29 835	
Ø 1948	32,2	31	869	335	1 479	1 252	1 275	2 530	2 822	1 963	49 643	
Ø 1949	37,0	26	886	349	1 417 ^{e)}	1 194	1 304	2 662	3 164	2 073	36 330	
Ø 1950	35,5	26	920	363	1 538 ^{e)}	1 400	1 280	2 713	3 205	2 167	42 365	
Ø 1951	34,8	23	944	394	...	1 492	1 236	2 906	3 610	2 175	43 671	
1951												
Juli	33,0	6	914	331	...	1 680	949	2 571	3 656	2 253	33 520	
August	36,8	23	997	436	...	1 769	1 045	2 865	3 454	2 294	46 081	
September	35,0	21	962	302	...	1 597	1 187	2 957	3 705	2 046	41 931	
Oktober	39,3	26	1 042	433	...	1 886	1 413	2 835	3 936	2 251	51 231	
November	39,0	26	997	419	...	1 788	1 558	2 976	3 626	2 124	48 506	
Dezember	32,8	22	904	430	...	1 339	1 294	3 119	4 447	2 162	43 396	
1952												
Januar	37,7	29	986	411	...	1 078	1 490	3 241	4 110	2 244	48 874	
Februar	37,9	28	962	408	...	1 680	1 242	3 272	4 262	2 178	42 576	
März	39,8	27	1 016	413	...	1 771	1 148	3 119	4 545	2 355	39 947	
April	36,1	28	987	410	...	1 593	1 079	3 241	4 019	2 182	38 544	
Mai	37,5	31	1 055	425	...	1 754	1 104	3 225	3 973	2 331	36 032	
Juni	32,8	28	965	1 560	1 029	2 895	3 824	2 085	31 355	
Juli	37,2	2	971	418	...	1 914	1 032	2 906	3 822	2 379	25 659	
August	36,0	30	1 022	384	...	1 597	798	2 878	3 538	2 202	33 550	
September	35,9	31	1 029	336	...	1 849	1 169	2 809	3 954	2 310	45 881	
Oktober	36,3	33	1 080	438	...	1 904	1 344	...	2 684	...	33 230	
November	40 101	
Dezember	

* Gesamtförderung gereinigter Kohle.-

1) Steinkohle ohne Pechkohle; ohne Bayern.- 2) Ohne Nordirland.- 3) Förderung der norwegischen Bergwerke auf Spitzbergen.- 4) Absatz der Bergwerke aus der laufenden Förderung.- 5) Einschl. geringer Mengen Braunkohle (1937 bis 1949 durchschnittlich pro Jahr 2 620 000 t).-
a) 1936.- b) 5 Wochen, die übrigen Monate 4 Wochen.- c) 1937 und 1938 einschl. Venezia Giulia. Die durchschnittliche Monatsproduktion ohne Venezia Giulia betrug 1937 = 34 000 t; 1938 = 50 000 t.- d) 1937 und 1938 Vorkriegsgebiet. 1937 betrug die durchschnittliche Monatsproduktion innerhalb der gegenwärtigen Grenzen 5 501 000 t.-
e) Ab 1950: Schätzungen der "Europäischen Wirtschaftskommission der Vereinten Nationen" (ECE).- f) 1937 und 1938: Frühere britische Provinzen und indische Staaten.

Eisenerzförderung *

1 000 t

Zeit	Europäische Länder											
	Belgien	Bundesrepl. Deutschl.	Frankreich	Grossbritannien	Italien ¹⁾	Jugoslawien	Luxemburg	Nor-2) wegen 3)	Österreich	Schweden	Spanien	Türkei
	Eiseninhalt der Erze und Konzentrate (Annäherungswerte)											
	35%	25%	35%	30%	50%	45%	30%	65%	35%	60%	51%	65%
Ø 1937	22,1	589 ^{a)}	3 153	1 204	83	52	647	90	157	1 246	106	-
Ø 1938	15,1	900	2 755	1 004	83	51	428	123	222	1 161	212	6
Ø 1948	8,1	606	1 918	1 108	45	72	283	24	100	1 111	136	16
Ø 1949	3,5	759	2 619	1 134	43	69	345	31	124	1 144	156	18
Ø 1950	3,9	907	2 499	1 095	37	69	320	34	155	1 134	174	20
Ø 1951	6,6	1 077	2 934	1 242	43	48	469	37	197	1 283	194	19
1951												
Juli	7,4	1 130	2 926	1 227 ^{b)}	54	39	484	26	207	1 167 ^{c)}	197	23
August	8,0	1 178	2 889	1 438 ^{b)}	51	50	520	42	224	1 431	213	20
September	7,8	1 099	2 820	1 244	46	51	534	41	209	1 450	204	19
Oktober	7,4	1 189	2 971	1 422 ^{b)}	49	60	622	45	227	1 570	208	20
November	7,6	1 123	3 317	1 150	50	59	570	43	198	1 352	218	11
Dezember	8,1	1 099	3 127	1 138	43	53	511	32	179	1 081	203	9
1952												
Januar	8,8	1 201	3 528	1 504 ^{b)}	54	40	525	41	212	1 413	215	6
Februar	9,5	1 151	3 360	1 244	58	43	529	40	206	1 408	218	8
März	10,5	1 213	3 525	1 244	60	50	571	45	212	1 490	239	17
April	10,6	1 163	3 353	1 549 ^{b)}	63	56	590	50	213	1 436	238	35
Mai	11,7	1 252	3 323	1 325	57	60	658	68	227	1 518	260	45
Juni	11,6	1 216	3 140	1 260	62	58	625	72	208	1 301	251	44
Juli	11,9	1 392	3 389	1 555 ^{b)}	75	64	651	73	248	1 389	251	40
August	11,1	1 357	3 033	1 215	76	64	605	75	226	1 506	243	35
September	12,0	1 383	3 473	1 292	87	62	660	91	228	1 576	247	37
Oktober	12,8	1 436	3 689	1 534 ^{b)}	74	70	...	126	239	1 661	265	46
November	11,5	1 292	3 398	1 268	...	59	32
Dezember	...	1 349

Zeit	Aussereuropäische Länder									
	Algerien	Canada ⁴⁾	Chile	Japan ³⁾	Marokko		Mexiko	Tunesien	Südafrikan. Union	USA ⁶⁾
	Eiseninhalt der Erze und Konzentrate (Annäherungswerte)									
	55%	55%	60%	50%	50%	60%	5)	55%	60-65%	50%
Ø 1937	202	-	127	52	6	119	8	79	38	6 104
Ø 1938	255	-	134	61	22	112	8	69	42	2 409
Ø 1948	156	121 ^{d)}	226	46	25	74	19	58	97	8 552
Ø 1949	211	278	229	63	30	74	21	57	104	7 192
Ø 1950	214	273	246	69	27	79	24	63	99	8 422
Ø 1951	235	354	265	76	44	77	26	76	118	9 859
1951										
Juli	196	651	253	87	43	80	24	91	105	15 364
August	274	629	269	93	48	86	28	92	119	16 086
September	241	541	261	89	50	82	25	74	98	15 001
Oktober	257	558	284	86	49	89	26	77	123	14 123
November	264	318	253	83	56	88	26	77	131	7 165
Dezember	241	234	267	71	49	76	24	72	139	3 741
1952										
Januar	239	149	211	69	45	80	31	69	127	3 763
Februar	222	78	226	77	46	64	31	63	83	3 663
März	259	62	264	79	58	83	30	69	143	3 774
April	278	187	208	58	49	85	27	78	160	9 219
Mai	300	517	164	81	6	89	28	86	151	13 922
Juni	208	587	236	90	96	75	26	80	131	1 567
Juli	281	819	53	107	51	82	...	105	167	2 804
August	288	629	...	101	75	83	...	96	164	15 214
September	279	600	64	64	...	96	163	16 168
Oktober	14 500
November
Dezember

* Wenn nicht anders vermerkt, beziehen sich die Zahlen auf die Förderung von Roherz einschl. manganhaltigen Eisenerzen, jedoch ohne Schwefelkies.-

1) Ohne manganhaltige Eisenerze.- 2) Einschl. Titan-Eisenerz.- 3) Gewinnung aufbereiteter Erze (Konzentrate).-

4) Einschl. einer beträchtlichen Menge gesinterter oder aufbereiteter Erze (Konzentrate).- 5) Nur Eiseninhalt.-

6) Ohne manganhaltige Eisenerze mit 5 vH mehr Manganinhalt.-

a) 1936.- b) 5 Wochen, übrige Monate 4 Wochen.- c) Monatszahlen umfassen ca. 85 bis 95 vH der Gesamtförderung.-

d) Ab April 1949 einschl. Neufundland.- e) 1937 und 1938: Ausfuhrzahlen.

Roheisenerzeugung ★

1 000 t

Zeit	Europäische Länder										
	Belgien	Bundesrepubl. Deutschland	Saar- gebiet	Frank- reich	Gross-1) britannien	Italien	Jugo- slawien	Luxem- burg	Nieder- lande 2)	Norwegen	Öster- reich 3)
Ø 1937	317	1 048 ^{a)}	182	655	719	72,9	3,4 ^{d)}	209	26,0	15,1	32,4
Ø 1938	202	1 265	201	501	572	77,4	4,9 ^{d)}	129	22,3	14,5	45,9
Ø 1948	327	389	94	547	785	43,8	15,5	219	36,8	16,8	51,1
Ø 1949	312	595	132	695	804	37,1	16,8	198	36,2	19,5	69,8
Ø 1950	308	789	140	647	816	47,7	18,9	208	37,8	18,9	73,6
Ø 1951	404	891	197	729	819	87,4	21,9	263	43,7	20,1	87,5
1951											
Juli	389	917 ^{b)}	199	724	740	111,2	22,1	270	44,3	21,9	95,2
August	413	942	203	704	920 ^{c)}	107,0	22,0	273	45,7	21,5	93,2
September	406	933	203	703	756	102,7	21,1	269	45,3	20,7	90,9
Oktober	429	972	214	776	965 ^{c)}	85,8	23,4	289	46,5	21,0	94,2
November	414	951	204	774	797	81,5	22,2	265	45,4	21,2	95,2
Dezember	421	951	204	781	805	85,0	21,9	259	46,9	23,6	102,7
1952											
Januar	439	1 020	206	783	1 011 ^{c)}	81,2	19,5	275	38,5	22,7	105,3
Februar	408	988	198	752	801	76,6	17,6	270	29,8	21,2	101,4
März	440	1 061	216	807	821	75,4	21,7	268	37,7	24,8	104,1
April	412	1 000	202	788	1 021 ^{c)}	95,5	18,6	246	48,1	22,2	103,4
Mai	402	1 072	223	849	817	121,8	22,2	255	47,6	20,7	102,0
Juni	381	1 015	205	816	813	126,2	22,0	239	46,0	22,8	89,4
Juli	348	1 107	214	810	1 026 ^{c)}	121,2	24,9	246	52,8	21,9	94,0
August	329	1 110	212	770	821	122,4	25,9	244	51,7	22,0	96,8
September	386	1 120	210	826	849	112,7	25,1	257	36,6	21,9	90,9
Oktober	415	1 168	229	871	1 036 ^{c)}	...	27,7	270	38,1	22,8	93,8
November	395	1 114	217	843	841	251	55,0	...	95,8
Dezember	...	1 102	1 047 ^{c)}	256

Zeit	Aussereuropäische Länder									
	Schweden 3) 4)	Spanien	Türkei 2)	Australischer Bund 5)	Brasilien 3)	Canada	Indien 6)	Japan	Südafrikan. Union	USA 1) 7)
Ø 1937	54,0	11,7	-	77	8,2	83	139	200	23,0	3 100
Ø 1938	55,7	36,9	-	79	10,2	64	131	223	24,5	1 589
Ø 1948	63,9	44,7	8,3	105	46,0	178	124	70	54,3	4 600
Ø 1949	67,6	52,4	9,4	88	42,6	179	136	134	59,0	4 098
Ø 1950	65,4	55,9	9,2	93	60,7	189	142	192	61,1	4 950
Ø 1951	70,9	55,7	12,9	112	63,3	212	154	269	67,0	5 385
1951										
Juli	47,6	56,4	13,2	108	71,6	207	158	283	68,7	5 507
August	60,6 ^{c)}	60,9	11,9	127	67,4	207	164	293	71,4	5 500
September	73,8	58,4	13,1	123	65,0	214	150	284	75,4	5 343
Oktober	87,8	60,4	14,1	123	70,0	223	158	297	74,0	5 622
November	83,1 ^{c)}	53,7	13,2	129	66,3	223	154	295	71,1	5 362
Dezember	89,2	54,1	13,8	130	68,7	219	165	308	71,8	5 422
1952										
Januar	86,3	56,5	13,6	132	58,2	209	162	318	89,6	5 479
Februar	82,0 ^{c)}	57,0	11,2	121	50,3	201	156	290	90,2	5 248
März	93,1 ^{c)}	60,4	13,1	130	54,9	239	166	316	96,3	5 715
April	84,6 ^{c)}	63,4	12,4	122	59,0	212	156	316	85,8	4 739
Mai	88,3 ^{c)}	69,6	17,0	98	64,2	234	153	328	89,1	4 931
Juni	73,5	64,7	18,3	95	62,7	224	141	289	91,5	958
Juli	57,1 ^{c)}	66,9	18,7	124	72,2	222	152	297	96,2	910
August	89,7	66,5	19,5	135	72,7	216	156	287	97,8	5 290
September	95,1	66,1	18,0	153	...	218	152	286	95,1	5 592
Oktober	111,9 ^{c)}	68,6	20,0	160	...	217	...	287	102,6	5 910
November	17,0	5 649
Dezember

★ Wenn nicht anders vermerkt, beziehen sich die Zahlen auf die Gesamtproduktion von Roheisen und Ferrolegierungen der Hochöfen und elektrischen Öfen.-

1) Ohne in elektrischen Öfen hergestellte Ferrolegierungen.- 2) Keine Produktion von Ferrolegierungen.- 3) Ohne Ferrolegierungen.- 4) Ohne Schwammeisen. Die Gesamtproduktion an Roh- und Schwammeisen in den Jahren 1948 bis 1950 enthielt im Durchschnitt jährlich 3,4 vH Schwammeisen.- 5) Jahreszahlen: 12 Monate umfassend, die am 30. Juni des genannten Jahres enden. Ohne "direct castings".- 6) 1937 und 1938 ohne "direct castings".- 7) Quelle: "American Iron and Steel Institute".-

a) 1936.- b) Ab Juli 1951 auch Roheisen und Ferrolegierungen, gewonnen mit eingeführten Brennstoffen auf Grund des USA-Kohle-Eisen-Vertrages.- c) 5 Wochen, in den übrigen Monaten 4 Wochen.- d) Ohne Ferrolegierungen.

Rohstahlerzeugung *

1 000 t

Zeit	Europäische Länder										
	Belgien	Bundesrepubl. Deutschland	Saar- gebiet	Frank- reich	Gross- britannien	Italien	Jugo- slawien	Luxem- burg	Nieder- lande ₁₎	Norwe- gen	Öster- reich
Ø 1937	322	1 235 ^{b)c)}	196	660	1 099	175	14,1	209	3,2	5,8	54,1
Ø 1938	190	1 492	213	518	880	194	18,9	120	4,7	5,7	56,1
Ø 1948	326	463	102	603	1 260	177	30,7	204	27,8	6,2	54,0
Ø 1949	321	763	146	763	1 317	171	33,4	189	35,7	6,5	69,5
Ø 1950	314	1 010	158	721	1 380	197	35,7	204	40,8	6,8	78,9
Ø 1951	417	1 125	217	820	1 324	255	36,1	256	46,2	7,2	85,6
1951											
Juli	390 ^{a)}	1 158	213	798	1 040 ^{d)}	277	36,2	261	49,1	6,1	91,9
August	429	1 186	226	763	1 351	230	33,8	266	46,1	7,2	91,6
September	404	1 136	217	782	1 231	259	32,5	257	43,6	7,6	84,6
Oktober	460	1 259	240	894	1 529 ^{d)}	280	34,3	288	51,3	8,4	91,2
November	426	1 204	223	856	1 284	275	37,4	247	49,1	7,9	84,2
Dezember	423	1 119	219	867	1 170	276	37,5	249	44,0	8,3	89,0
1952											
Januar	450	1 257	232	885	1 489 ^{d)}	286	33,7	266	51,5	8,1	97,0
Februar	427	1 232	219	854	1 272	287	31,0	265	48,4	7,7	84,9
März	460	1 320	240	932	1 301	295	41,2	260	47,0	10,7	95,3
April	431	1 212	218	909	1 549 ^{d)}	299	40,4	242	46,1	8,6	82,5
Mai	422	1 289	241	936	1 268	308	35,2	248	50,1	8,3	90,7
Juni	391	1 224	224	883	1 272	289	37,6	233	46,7	8,1	86,5
Juli	346	1 377	241	863	1 392 ^{d)}	299	33,9	241	62,4	9,8	93,8
August	338	1 352	235	781	1 138	253	36,5	230	67,1	2,1	82,4
September	429	1 378	239	938	1 341	313	38,6	254	72,3	7,0	86,6
Oktober	453	1 464	261	1 001	1 666 ^{d)}	...	40,5	268	70,8	9,0	82,8
November	407	1 364	236	922	1 402 ^{d)}	...	36,8	241	85,5
Dezember	...	1 335	1 595 ^{d)}

Zeit	noch: Europäische Länder				Aussereuropäische Länder						
	Polen ₂₎	Schweden ₂₎	Spanien ₃₎	Türkei	Austral. Bund ₄₎	Bra- silien	Canada	Indien	Japan	Südafrikan. Union ₅₎	USA ₆₎
Ø 1937	122	92	13,9	-	92	6,4	119	78	483	24	4 282
Ø 1938	120 ^{e)}	81	47,8	-	99	7,7	98	82	539	25	2 400
Ø 1948	167	105	52,0	8,5	117	40,3	242	106	143	50	6 701
Ø 1949	192	114	60,0	8,6	102	51,3	241	115	259	53	5 895
Ø 1950	210	120	68,2	7,6	105	65,7	256	122	403	68	7 321
Ø 1951	233	125	68,2	11,3	122	69,0	270	127	542	84	7 948
1951											
Juli	226	83 ^{d)}	66,2	12,2	117	73,7	249	122	593	84	7 874
August		110 ^{d)}	68,5	9,8	144	73,8	260	136	575	98	7 923
September		132	67,4	12,8	137	72,4	243	126	520	95	7 852
Oktober	262	141 ^{d)}	72,0	14,0	129	69,1	281	133	543	98	8 270
November		158 ^{d)}	68,0	10,6	141	65,8	279	120	564	94	7 977
Dezember		145	62,1	10,7	139	73,2	269	137	575	95	8 060
1952											
Januar	...	132	68,2	10,6	142	65,6	288	141	574	100	8 288
Februar	...	135 ^{f)}	69,2	11,0	131	58,3	277	127	572	98	7 854
März	...	144	75,1	13,6	140	61,5	308	139	612	103	8 531
April	261	129 ^{d)}	72,1	13,8	120	64,6	287	138	604	101	7 249
Mai		173 ^{d)}	76,9	10,6	94	75,0	300	125	612	105	7 443
Juni		119	73,0	13,3	101	72,4	277	120	575	103	1 487
Juli	...	84 ^{d)}	77,0	12,4	150	86,4	266	131	597	111	1 476
August	...	131	74,6	12,6	156	85,0	271	130	576	111	7 710
September	...	143	77,6	11,3	155	...	261	130	560	117	8 221
Oktober	...	173 ^{f)}	83,7	...	169	...	279	134	612	...	8 897
November	8 563
Dezember

* Wenn nicht anders vermerkt, beziehen sich die Zahlen auf die Gesamtproduktion von Rohstahlblöcken, Stahlguss und Spezial-Stahllegierungen. Ohne Schweisstahl.-

- 1) Im Siemens-Martinverfahren und in elektrischen Öfen hergestellter Rohstahl.- 2) Rohstahlblöcke und guter Guss.-
3) Nur Rohstahlblöcke.- 4) Monatszahlen: Nur Rohstahlblöcke. Jahreszahlen: 12 Monate umfassend, die am 30. Juni des angegebenen Jahres enden.- 5) Nur im Siemens-Martinverfahren hergestellte Rohstahlblöcke. Quelle: "British Iron and Steel Federation".- 6) Quelle: "American Iron and Steel Institute".-
a) Monatszahlen: Ohne Stahlguss.- b) 1936.- c) 1936, 1938 und ab Januar 1950 einschl. gesamtem flüssigem Guss für Stahlform.- d) 5 Wochen, die übrigen Monate 4 Wochen.- e) 1937 und 1938: Vorkriegsgebiet.- f) 4 und eine 1/2 Woche.

Gewinnung von Blei *

1 000 t

Zeit	Europäische Länder								Ausereuropäische Länder				
	Belgien 1)	Bundesrepubl. Deutschland ²⁾	Frank- reich ³⁾	Gross-4) britannien	Italien	Jugo- slawien	Öster- reich ⁵⁾	Spanien	Austra- lischer Bund 5)	Canada ⁶⁾	Mexiko 7)	Tunesien 3)	USA ⁸⁾
1937	7,1	8,3 ^{b)}	3,2	1,0	3,3	0,3	0,9	2,6	19,3	15,1	18,2	2,1	40,3
1938	7,3	...	3,6	0,9	3,7	0,7	0,8	2,7	18,8	15,1	23,5	2,0	30,9
1948	5,5 ^{a)}	4,1	2,9	3,1	2,2	4,1	0,7	1,8	16,1	12,1	16,1	1,5	38,7
1949	6,6	8,1	4,5	3,0	2,2	4,7	0,7	2,3	15,6	11,0	18,4	1,6	41,0
1950	5,2	9,8	5,1	6,2	3,1	4,8	0,8	2,9	16,8	12,9	19,8	2,0	43,2
1951	5,9	10,1	4,0	6,2	3,0	5,0	0,8	3,5	16,9	12,3	18,8	1,9	36,8
1951													
Juli		10,0	3,9	5,6	1,9	4,7	1,0	4,1	19,6	5,9	15,2	1,3	40,7
August	6,9	10,5	2,5	5,6	2,4	5,4	0,6	3,2	15,9	13,5	19,1	3,0	28,8
September		10,9	4,3	6,9	0,4	4,7	0,9	3,1	15,8	12,7	14,5	2,0	27,6
Oktober		9,3	4,0	8,4	3,1	5,1	0,9	3,5	15,8	12,3	26,6	2,6	31,1
November	5,9	10,6	3,0	7,9	5,4	4,9	0,8	3,0	15,4	12,2	39,3	0,7	32,9
Dezember		9,8	4,5	5,9	3,3	5,5	0,8	4,1	19,9	12,7	28,4	1,8	33,3
1952													
Januar		11,6	7,0	6,0	0,2	4,7	0,8	3,6	16,8	12,2	23,3	2,0	39,7
Februar	6,9	10,8	4,2	6,7	2,6	5,2	0,5	3,5	14,9	11,7	14,3	2,2	40,0
März		11,0	4,4	8,3	3,6	5,9	0,9	3,3	14,7	13,4	18,0	3,1	44,4
April	6,3	9,2	3,3	6,9	2,5	5,1	0,4	3,6	15,8	13,2	27,8	1,6	35,7
Mai		10,8	4,1	9,1	3,6	5,7	0,9	3,2	18,2	15,1	12,4	2,3	41,3
Juni		7,2	3,3	6,1	2,3	5,9	0,7	3,7	10,7	15,1	20,2	0,2	35,4
Juli	5,6	8,7	2,6	7,7	1,8	5,8	0,7	2,4	19,3	10,2	30,3	3,6	34,0
August		9,2	4,7	6,3	2,6	5,7	0,6	3,1	20,2	10,5	9,5	2,6	38,0
September		8,3	4,5	8,3	4,0	5,8	0,8	3,8	19,0	15,6	28,7	1,7	38,8
Oktober	6,2	9,7	4,9	9,3	...	5,9	1,0	...	19,0	16,6	46,7
November	6,3	10,6	4,1	6,5
Dezember	...	10,8

* Wenn nicht anders vermerkt, beziehen sich die Zahlen auf die Hüttengewinnung von primärem Rohblei aus heimischen und fremden Erzen sowie Konzentraten (einschl. Antimonblei).-

1) Einschl. Bleilegerungen.- 2) Hüttenweich- und Feinblei, geringe Mengen Sekundärblei enthaltend.- 3) Nur Weichblei.- 4) Raffinadeblei. 1937 und 1938: Raffinadeblei aus heimischen und fremden Erzen. Ab 1948: Sekundärblei einschl. geringer Mengen Raffinadeblei aus heimischen Erzen.- 5) Raffinadeblei einschl. Bleibarrenauefuhr.- 6) Raffinadeblei.- 7) Bleiinhalt geförderter Erze.- 8) Raffinadeblei aus heimischen und fremden Erzen einschl. geringer Mengen Sekundärblei. Quelle: "American Bureau of Metal Statistics".-

a) Ab 1948 einschl. geringer Mengen Sekundärblei.- b) 1936: Bundesrepublik ohne Rheinland-Pfalz, Baden, Württemberg-Hohenzollern und Linsdorf.

Gewinnung von Zink

1 000 t

Zeit	Europäische Länder								Ausereuropäische Länder				
	Belgien 1)	Bundesrepubl. Deutschland ²⁾	Frank- reich	Gross-3) britannien	Italien 4)	Jugo- slawien	Nor- wegen ⁵⁾	Spanien	Austra- lischer Bund 6) 7)	Canada ⁷⁾	Japan ⁸⁾	Mexiko 9)	USA ¹⁰⁾
1937	18,8	8,0 ^{a)}	4,7	5,3	3,2	0,4	3,4	0,2	5,9	12,0	4,1	12,9	42,1
1938	17,5	...	5,1	4,7	2,8	0,4	3,9	0,6	5,9	13,0	4,7	14,3	33,7
1948	12,8	3,5	4,7	6,1	2,2	0,5	3,5	1,8	6,9	14,9	1,8	15,0	59,6
1949	14,7	7,2	5,1	5,4	2,2	0,7	3,4	1,6	6,9	15,6	2,7	14,9	61,6
1950	14,8	10,2	6,0	6,0	3,2	1,0	3,6	1,8	7,1	15,5	4,1	18,6	63,8
1951	16,7	11,7	6,2	5,9	3,9	1,1	3,4	1,8	6,5	16,6	4,7	15,0	66,6
1951													
Juli		11,7	6,1	5,9	4,1	1,1	3,7	1,8	6,8	16,5	5,2	4,5	68,5
August	16,3	11,6	5,9	5,5	4,1	1,2	3,5	1,6	6,2	16,6	4,7	4,8	63,7
September		11,6	4,7	7,4	3,8	1,2	3,6	1,5	6,0	16,3	4,1	3,5	61,1
Oktober		12,1	6,5	4,8	4,2	1,1	3,5	1,9	7,0	17,0	4,1	13,7	68,7
November	17,0	11,9	6,3	4,7	4,0	1,1	3,2	1,8	7,3	16,9	4,9	15,2	68,2
Dezember		12,7	6,3	5,9	4,2	1,2	2,4	1,9	7,5	18,4	5,5	11,6	72,3
1952													
Januar		12,4	6,6	4,8	4,9	1,1	2,6	1,9	7,4	17,5	5,8	12,3	71,6
Februar	16,8	11,7	6,4	4,8	4,1	1,0	2,3	1,8	7,0	15,9	5,1	16,8	66,5
März		12,9	6,9	6,3	4,6	1,2	2,6	1,9	7,5	17,3	5,7	18,9	72,8
April	15,3	12,6	7,0	5,2	4,6	1,3	2,5	1,8	7,6	16,8	6,4	15,5	70,5
Mai		12,8	7,1	5,4	4,7	1,3	3,4	1,8	8,5	17,1	6,2	24,5	70,6
Juni		12,2	6,8	7,1	4,7	1,2	3,5	1,8	7,3	17,1	6,0	16,7	66,8
Juli	14,5	12,6	6,6	5,2	4,8	1,1	3,8	1,6	7,4	17,7	6,0	17,1	66,9
August		12,0	6,5	5,0	5,0	1,2	4,0	1,7	7,4	17,2	5,9	24,5	67,6
September		11,7	5,0	6,8	4,8	1,2	3,8	1,7	7,2	16,6	5,7	18,6	65,3
Oktober	14,8	12,2	6,9	5,6	...	1,3	3,4	...	7,5	18,0	6,2
November	15,3	11,6	6,9	1,3
Dezember	...	12,5

* Wenn nicht anders vermerkt, beziehen sich die Zahlen auf die Hüttengewinnung von primärem Rohzink aus heimischen und fremden Erzen und Konzentraten sowie auf elektrolytisch gewonnenes Zink.-

1) Einschl. Zinklegierungen und Sekundärzink.- 2) Hüttenherzeugung, geringe Mengen Sekundärzink enthaltend.- 3) Plattenzink (slab zinc).- 4) Plattenzink, hauptsächlich elektrolytisch gewonnen.- 5) Elektrolytisch gewonnenes Zink.- 6) Jahreszahlen, 12 Monate umfassend, die am 30.6. des angegebenen Jahres enden.- 7) Raffinadezink.- 8) Raffinadezink einschl. geringer Mengen Sekundärzink.- 9) Zinkinhalt geförderter Erze.- 10) Quelle: "American Bureau of Metal Statistics".-

a) 1936: Einschl. Zinkstaub.

Erdölförderung *

1 000 t

Zeit	Europäische Länder					Aussereuropäische Länder					
	Bundesrepublik Deutschland	Frankreich	Italien	Jugoslawien	Niederlande	Ägypten	Bahrain-Inseln 1)	Brunei	Canada 2)	Kolumbien	Ecuador
Ø 1937	37 ^{a)}	5,9	1,20	-	-	14	89	43	32	233	24
Ø 1938	46	6,0	1,10	0,1	-	19	95	59	75	248	25
Ø 1948	53	4,3	0,77	3,0	41	157	125	224	132	279	28
Ø 1949	70	4,8	0,76	5,3	52	189	126	280	228	349	28
Ø 1950	93	10,6	0,68	9,3	59	195	126	343	312	400	29
Ø 1951	114	24,5	1,47	13,0	60	194	126	415	516	451	30
1951											
Juli	116	27,1	1,71	13,5	63	201	128	420	635	465	31
August	120	28,1	1,32	13,5	61	191	128		685	466	31
September	122	27,5	1,69	11,5	58	191	124		633	446	30
Oktober	127	28,0	1,87	12,8	59	199	128	421	628	464	34
November	124	26,7	2,17	12,6	59	197	124		528	406	30
Dezember	126	25,5	2,58	13,3	52	204	128		512	447	32
1952											
Januar	127	28,2	2,95	11,8	62	207	128	429	511	469	32
Februar	126	25,0	3,23	10,4	58	191	119		438	424	30
März	139	28,7	4,04	11,7	63	202	128		466	456	31
April	140	27,8	3,82	12,3	61	191	124	...	504	455	30
Mai	144	30,5	3,58	12,7	62	197	127		719	471	31
Juni	146	29,9	4,52	12,9	59	192	124		694	449	30
Juli	152	31,5	6,53	12,6	62	193	128	...	750	474	...
August	153	30,9	6,55	13,2	62	194	128		771	477	...
September	151	29,5	6,41	13,9	59	182	124		764	443	...
Oktober	157	30,0	7,29	13,7	59	...	128	...	790	438	...
November	156	13,1	56	...	124	
Dezember	165

Zeit	noch: Aussereuropäische Länder										
	Irak	Iran 3)	Japan	Koweit 4)	Mexiko	Peru	Republik Indonesien	Saudi-Arabien 5)	Trinidad	USA	Venezuela
Ø 1937	355	861	29	-	561	192	605	1	188	14 805	2 315
Ø 1938	358	863	29	-	457	175	616	6	215	14 253	2 344
Ø 1948	286	2 106	14	533	698	156	361	1 605	243	23 061	5 843
Ø 1949	339	2 270	17	1 032	726	165	494	1 955	249	21 027	5 751
Ø 1950	540	2 688	25	1 441	858	167	534	2 242	250	22 529	6 520
Ø 1951	696	1 404	28	2 361	915	179	620	3 123	252	25 622	7 419
1951											
Juli	711	478	33	2 764	944	183	637	3 428	255	26 077	7 617
August	728	39	28	2 938	956	184	636	3 502		26 466	7 581
September	717	-	27	2 589	905	177	633	3 426		25 728	7 406
Oktober	724	17	27	3 028	942	183	656	3 545	260	27 070	7 686
November	707	236	25	3 021	900	179	651	3 627	251	25 774	7 530
Dezember	733	154	26	2 876	946	186	665	3 569	257	26 253	7 880
1952											
Januar	666	127	26	2 883	915	182	662	3 568	253	26 399	8 036
Februar	716	135	25	2 577	918	170	586	3 382	241	25 295	7 563
März	1 023	112	27	3 352	953	183	622	3 433	259	27 127	8 480
April	1 137	119	26	3 242	937	180	636	3 554	248	26 422	7 855
Mai	1 599	125	26	3 329	971	183	721	3 494	257	21 686	8 181
Juni	1 575	123	25	3 160	904	179	693	3 636	251	25 468	7 832
Juli	1 356 ^{b)}	127	27	3 467	920	187	728	3 555	265	25 872	7 998
August	1 783	102	26	3 041	943	187	709	3 413	266	26 411	7 650
September	1 916	99	25	3 060	920	181	...	3 311	255	26 785	7 360
Oktober	2 141	...	27	3 197	262	27 677	7 840
November	3 090
Dezember

* Wenn nicht anders vermerkt, beziehen sich die Zahlen auf die Förderung von Erdöl, ohne Naturgasolin und Schieferöl. In vielen Fällen wurden die Angaben von Original-Flüssigkeitsmassen umgerechnet.-

1) Produktion der "Bahrain Petroleum Company".- 2) 1937 - 1951: Einschl. Naturgasolin.- 3) 1937 - August 1951: Förderung der "Anglo-Iranian Oil Company". Ab Oktober 1951: Förderung der "National-Iranian Oil Company". Quelle: "Oil and Gas Journal".- 4) Quelle: "Petroleum Press Service".- 5) Quelle: "Arabian-American Oil Company".- a) 1936.- b) Ab Juli 1952 Quelle: "Iraq Petroleum Company".

Elektrizitätserzeugung *
in Millionen kWh

Zeit	Europäische Länder													
	Belgien	Bundes- republik Deutschland ¹⁾²⁾	Däne- mark ³⁾	Saar- gebiet ⁴⁾	Finn- land ¹⁾	Frank- reich 1)4)	Gross- bri-5) tannien	Irland	Italien 1)6)	Jugo- slawien	Luxem- burg 1)	Nieder- lande 7)	Nor- wegen 1)8)	Öster- reich 9)
Ø 1937	462	...	62,8	103	232	1 514	1 908	25,8	1 286	76	46,7	184	750	152
Ø 1938	440	...	68,5	108	259	1 548	2 031	29,5	1 295	91	38,3	199	803	...
Ø 1948	659	1 702,8	130,4	100	247	2 297	3 874	57,4	1 891	167	48,4	344	1 037	351
Ø 1949	680	1 986,7	136,3	127	296	2 380	4 088	63,1	1 732	182	51,7	390	1 265	350
Ø 1950	707	3 668,1	151,2	125	347	2 623	4 580	75,3	2 057	201	58,1	457	1 444	409
Ø 1951	791	4 279,6	178,1	144	384	3 002	4 997	84,0	2 351	213	67,5	483	1 443	473
1951														
Juli	703	4 070,7	123,9	137	364	2 845	4 057	62,6	2 620	220	66,7	407	1 280	570
August	755	4 241,6	155,5	137	361	2 654	4 121	61,9	2 397	198	67,4	433	1 357	564
September	782	4 227,6	168,2	140	347	2 869	4 462	68,2	2 413 ^{a)}	194	66,2	471	1 419	490
Oktober	866	4 685,6	193,1	158	373	3 229	5 289	84,4	2 437	208	72,0	569	1 539	478
November	862	4 675,4	230,2	152	374	3 162	5 488	96,6	2 385	231	66,8	567	1 516	415
Dezember	871	4 764,9	227,0	158	354	3 302	5 762	106,2	2 437	248	70,0	565	1 576	427
1952														
Januar	903	4 943,5	233,1	162	388	3 510	6 353	117,0	2 510 ^{a)}	231	73,1	611	1 692	466
Februar	825	4 580,2	209,5	155	354	3 220	5 786	103,8	2 311	208	70,2	548	1 594	431
März	822	4 753,7	212,3	156	383	3 284	5 549	98,9	2 290	232	71,3	528	1 668	469
April	747	4 294,4	170,5	140	354	3 157	4 813	88,2	2 325	222	68,5	467	1 481	503
Mai	737	4 306,8	163,7	139	379	3 115	4 624	79,9	2 634	215	68,2	454	1 504	575
Juni	716	4 065,0	143,2	126	310	2 992	4 165	73,7	3 597	203	64,3	420	1 404	575
Juli	687	4 420,4	128,9	141	294	3 992	4 145	76,5	2 722	201	66,7	448	1 295	588
August	698	4 515,2	170,5	142	339	2 688	4 034	72,4	2 455	201	63,6	455	1 389	556
September	790	4 759,3	194,3	141	404	3 094	4 821	86,0	2 573	208	67,6	523	1 474	552
Oktober	855	5 173,4	219,2	150	427	3 367	5 558	100,2	2 636	254	...	599	...	538
November	811	5 101,0	231,8	...	432	3 350	5 982	256	503
Dezember	...	3 257,5 ^{a)}	255,9

Zeit	noch: Europäische Länder						Aussereuropäische Länder						
	Polen 10)	Portugal 1) 11)	Schweden 1)	Schweiz 12)	Spanien 1)	Türkei	Austra- lischer Bund1)13)	Brasi- lien14)	Canada 15)	Indien	Japan 16)	Südafrikan. Union 17)	USA 1)
Ø 1937	302 ^{b)}	33,8	665	440	206	...	331	85	2 307	.	2 226	432	12 206
Ø 1938	331 ^{b)}	35,5	680	446	229	26,1	363	93	2 180	.	2 408	478	11 830
Ø 1948	626	67,0	1 174	720	509	56,2	697	204	3 532	381	2 644	772	28 067
Ø 1949	679	69,7	1 346	647	468	61,4	754	226	3 889 ^{a)}	410	3 006	827	28 712
Ø 1950	784	78,1	1 529	760	576	65,8	790	238	4 242 ^{a)}	425	3 236	906	32 327
Ø 1951	...	86,2	1 620	854	600	73,8	873	249	4 785	489	3 426	972	36 027
1951													
Juli	829	82,3	1 405	1 018	581	62,1 ^{c)}	997	261	4 630	508	3 638	1 055	35 435
August	...	82,2	1 574	1 055	577	67,5	1 004	268	4 597	507	3 235	1 034	37 510
September	...	78,5	1 642	968	577	68,7	912	264	4 406	494	2 970	983	35 296
Oktober	...	93,0	1 730	820	641	74,7	948	256	4 921	507	2 995	998	37 775
November	...	98,4	1 712	771	657	79,4	936	260	4 938	492	3 367	984	37 313
Dezember	...	100,7	1 656	756	711	81,6	871	237	5 113	501	3 576	975	38 459
1952													
Januar	974	109,4	1 835	765	740	81,9	884	233	5 269	501	3 545	971	39 710
Februar	...	111,1	1 728	742	715	74,3	905	242	4 970	481	3 289	857	36 768
März	...	108,9	1 756	783	727	74,3	949	252	5 218	482	3 576	1 048	38 568
April	...	110,8	1 640	858	744	71,7	914	267	5 030	489	3 732	999	36 736
Mai	...	119,0	1 757	1 032	742	75,9	992	268	5 355	514	3 847	1 074	37 065
Juni	...	104,7	1 549	1 018	602	72,7	988	266	4 986	500	3 696	1 064	36 052
Juli	...	110,1	1 437	1 069	661	75,0	1 082	266	4 841	534	3 874	1 106	37 007
August	...	106,6	1 596	997	646	78,3	1 042	261	4 968	532	3 681	1 099	39 752
September	...	107,1	1 728	946	705	79,6	...	257	4 993	530	3 624	1 061	38 759
Oktober	...	107,2	1 879	901	...	91,6	5 419	...	3 704	1 074	40 511
November
Dezember

* Wenn nicht anders vermerkt, beziehen sich die Zahlen auf die Elektrizitätserzeugung der öffentlichen Werke.-

1) Einschl. Eigenanlagen (Betriebe, die Elektrizität hauptsächlich für den Eigenbedarf erzeugen).- 2) Jahreszahlen 1948 und 1949: Stromerzeugung öffentlicher Werke.- 3) Erzeugung der öffentlichen Werke in vH der Gesamterzeugung (annähernd): 1937 = 70 vH; 1949 = 80 vH.- 4) Nur Werke mit einer verfügbaren Leistung von: Über 1 000 kW (hydro-elektrische Kraftwerke) und über 5 000 kW (thermo-elektrische Kraftwerke). Damit wurden 1938 = 90 vH und 1949 = 95 vH der Gesamterzeugung erfasst.- 5) Ohne Nordirland.- 6) Monatszahlen repräsentieren annähernd 96,5 vH der Gesamterzeugung.- 7) Einschl. Stromabgabe der Eigenanlagen der Industrie.- 8) Einschl. der Kraftwerke mit verfügbarer Leistung von 1 000 kW und mehr.- 9) Erfasst werden annähernd 65 vH der Gesamterzeugung. Ohne Eigenanlagen der Eisenbahn und Industrie.- 10) 1937 und 1938: Vorkriegsstand. Erzeugung öffentlicher Werke und Eigenanlagen mit verfügbarer Leistung von 1 000 kW und mehr.- 11) Einschl. der Kraftwerke mit verfügbarer Leistung von 5 kW und mehr.- 12) Einschl. Stromabgabe der Eigenanlagen der Eisenbahn und Industrie. Die somit erzeugte Menge machte 1937 = 75 vH und 1949 = 80 vH der Gesamterzeugung aus.- 13) Jahreszahlen: 12 Monate umfassend, die am 30. Juni des angegebenen Jahres enden.- 14) Stromabgabe in Rio de Janeiro und Sao Paulo.- 15) Erzeugung öffentlicher Werke mit einer Jahresleistung von über 1 000 000 kWh, was annähernd 90 vH der von öffentlichen Werken, Eigenanlagen des Bergbaus und der verarbeitenden Industrie erzeugten Elektrizität ausmacht.- 16) Die Zahlen für 1937 und 1938 beziehen sich auf die öffentlichen Werke (annähernd 85 vH der von öffentlichen Werken und Eigenanlagen der Industrie mit verfügbarer Leistung von 500 kW und mehr erzeugten Elektrizität), ab 1948 auf den Ertrag der 10 Hauptwerke und die aus anderen Quellen bezogene Strommenge. Insgesamt annähernd 95 vH der Erzeugung aller öffentlichen Werke.- 17) Erzeugung öffentlicher Werke und Eigenanlagen: Ungefähr 95 vH der Gesamterzeugung.-
a) Erhebungsbereich erweitert. Monatszahlen für Juli bis Nov. 1951 und ab Januar 1952 repräsentieren annähernd 97 vH der Gesamtproduktion. (Neue Reihe: Erfasst sind 182 Werke); übrige Monatszahlen 96,5% (erfasst sind 157 Werke).- b) 1937 und 1938: Vorkriegsstand.- c) Monatszahlen: Annähernd 90 bis 95 vH der Gesamterzeugung.- d) Ab 1950: Einschl. Nettomenge der nach Neufundland ausgeführten Elektrizität (10,8 Mill. kWh im Januar 1951).- e) Nur öffentliche Werke.

Gaserzeugung
Gewinnung von Naturgas* und Gaserzeugung in Gaswerken**
Millionen obm

Zeit	Europäische Länder			Ausereuropäische Länder						Europäische Länder			
	Frankreich	Italien	Österreich 1)	Brunei	Canada	Mexiko	Japan	USA 2)	Venezuela	Belgien 3)	Bundesrepublik Deutschland	Dänemark 4)	Saargebiet
	Naturgasgewinnung *									Gaserzeugung in Gaswerken **			
Ø 1937	-	1,3	-	6,7	76	81,3	4,43	3 030	...	64,1	.	20,6	.
Ø 1938	-	1,4	-	7,5	79	92,4	4,21	2 795	269	57,3	.	21,7	.
Ø 1948	14,5	9,8	4,33	46,8	138	104,0	4,27	6 831	1 110	141,5	.	29,2	97
Ø 1949	19,0	19,5	4,95	48,3	177	113,5	4,84	7 334	1 178	136,0	995,1	30,8	112
Ø 1950	20,5	42,0	4,18	62,8	160	139,8	5,76	8 761	1 315	120,5	1 107,8	31,8	110
Ø 1951	23,7	79,7	4,01	41,2	185	198,1	6,90	10 016	1 596	143,6	1 340,0	32,2	126
1951													
Juli	18,2	76,3	3,23	...	122	200,5	7,80	7 938	1 663	138,2	1 383,4	27,4	128
August	21,3	69,8	3,09		134	217,6	7,10	8 339	1 653	145,1	1 406,4	30,4	127
September	22,1	79,5	4,15		153	200,1	7,00	8 139	1 629	142,1	1 371,9	31,3	124
Oktober	25,1	101,1	4,75	...	197	212,4	7,10	9 198	1 647	152,7	1 434,0	33,7	128
November	25,5	91,0	3,86		211	199,5	7,00	11 130	1 670	145,4	1 400,0	32,6	124
Dezember	27,6	98,2	4,34		253	197,6	7,10	12 944	1 678	152,9	1 450,8	34,9	133
1952													
Januar	28,1	118,1	4,60	...	299	216,2	7,10	14 351	1 726	158,0	1 455,3	34,5	135
Februar	26,5	122,5	4,46		251	208,8	7,10	13 465	1 640	146,7	1 376,4	33,1	126
März	25,5	121,4	4,12		255	220,2	7,50	13 564	1 887	158,3	1 471,9	35,2	131
April	21,9	100,4	3,46	...	217	206,0	7,50	12 214	1 730	152,6	1 430,3	31,9	125
Mai	22,2	105,1	3,91		194	216,9	7,40	9 054	1 823	155,4	1 479,0	31,5	131
Juni	21,5	97,2	3,44		176	210,5	7,60	8 300	1 712	145,1	1 441,7	29,2	126
Juli	20,6	104,6	2,95	...	171	...	7,40	8 069	1 716	136,4	1 503,1	27,6	130
August	19,1	89,7	2,66		178	...	7,30	8 608	1 742	139,5	1 520,2	30,2	130
September	19,3	122,0	4,00		183	...	7,70	8 964	1 691	143,0	1 506,6	31,7	...
Oktober	21,2	136,7	4,44	7,90	10 247	...	144,6	1 581,1	33,6	...
November	1 557,3
Dezember	1 619,1
	noch: Europäische Länder									Ausereuropäische Länder			
Zeit	Frankreich 5)	Großbritannien 6)	Irland 7)	Italien	Niederlande 8)	Norwegen 9)	Österreich 10)	Portugal 7)	Spanien 9) 11)	Australischer Bund 9) 11)	Canada 9) 12)	Japan 13)	USA 14)
	noch: Gaserzeugung in Gaswerken **												
Ø 1937	...	824	97	3,49	26,9	1,10	11,3	47,5	36,1	77,8	899
Ø 1938	141	824	...	107	97	3,63	24,8	1,10	11,8	49,4	35,9	91,3	891
Ø 1948	209	1 199	11,7	127	117	3,89	28,2	2,91	19,5	85,7	60,4	62,0	1 393
Ø 1949	202	1 223	12,2	132	121	3,64	29,9	3,13	21,3	86,7	61,1	76,1	1 329
Ø 1950	202	1 280	12,8	131	133	3,78	29,7	3,26	22,3	81,9	63,8	89,2 ^{b)}	1 348
Ø 1951	203	1 329	13,9	156	140	3,96	25,5	3,65	23,4	89,3	66,4	116,6 ^{b)}	1 241
1951													
Juli	182	988	12,3	153	128	2,36	21,0	3,19	21,0	95,4	59,0	107,0	955
August	157	949		146	127	2,70	19,4	2,74	19,1	107,5	55,4	105,9 ^{b)}	878
September	182	1 337 ^{a)}		157	129	3,26	25,3	2,69	20,0	98,6	57,7	107,6 ^{b)}	857
Oktober	212	1 207	14,7	167	146	3,95	25,6	3,70	22,8	97,4	64,6	113,8	995
November	205	1 283 ^{a)}		167	142	4,55	25,9	4,25	24,5	90,6	64,8	123,2	1 169
Dezember	241	1 729 ^{a)}		181	155	5,07	29,1	4,50	26,2	89,2	74,3	146,0	1 421
1952													
Januar	247	1 478	15,8	180	162	5,46	28,8	4,70	26,7	85,1	77,2	152,4	1 638
Februar	234	1 478		161	145	5,30	27,9	4,48	25,4	84,8	72,4	156,4	1 600
März	223	1 708 ^{a)}		171	152	5,18	29,4	4,44	18,5	90,9	70,5	153,6	1 587
April	198	1 162	13,4	165	142	4,28	24,9	4,24	26,4	90,7	65,2	183,7	1 341
Mai	200	1 085		171	139	3,73	23,4	4,22	27,6	103,2	61,2	128,6	1 100
Juni	187	1 271 ^{a)}		161	132	3,27	20,9	3,68	24,5	105,6	58,3	118,0	966
Juli	170	949	...	157	133	2,59	18,7	3,54	21,9	115,3	53,2	116,8	802
August	153	973		152	133	2,79	18,2	3,02	20,3	109,6	47,7	115,0	676
September	183	1 429 ^{a)}		161	133	3,44	22,5	3,00	21,7	100,2	51,6	117,5	745
Oktober	210	1 270	...	174	145	4,28	26,4	3,94	58,9	132,6	844
November	230	1 435 ^{a)}		4,28
Dezember	...	1 879 ^{a)}	

* Ohne wiederverdichtetes Gas.

** Wenn nicht anders vermerkt, beziehen sich die Zahlen auf die Gesamterzeugung von Gas in Gaswerken und Kokereien ohne die Gaserzeugung der Kokereien für den Eigenbedarf.

1) Gasgewinnung in Wien.- 2) Absatz der öffentlichen Gaswerke: 1937 bis 1948 zwischen 52 vH und 59 vH der Gesamtnaturgasgewinnung. Quelle: "American Gas Association".- 3) 1937 und 1938: Gaslieferungen der städtischen und privaten Gasgesellschaften sowie der industriellen Erzeuger, die die Verbraucher direkt versorgen. Ab 1948: Erzeugung in Gaswerken und Kokereien.-

4) Gaserzeugung in Gaswerken: Gesamterzeugung. Jahreszahlen: 12 Monate umfassend, die am 1. April des angegebenen Jahres beginnen.- 5) Nur Gaserzeugung in Gaswerken.- 6) Ohne Nordirland. Ab 1948: Gaserzeugung in öffentlichen Werken und Gaswerken der Eisenbahn, die vorwiegend die öffentliche Versorgung sicherstellen. (Die früheren Zahlen schlossen auch den geringen Beitrag der industriellen Anlagen, die hauptsächlich für den Eigenbedarf erzeugen, ein). Ohne Gas, das von den Kokereien an andere industrielle Werke verkauft wird.- 7) Gaserzeugung in Gaswerken: Gesamterzeugung.- 8) Ohne Gaslieferungen an die Stickstoffwerke.- 9) Nur Gaswerke.- 10) Nur Gaswerke in Wien.- 11) Jahreszahlen: 12 Monate umfassend, die am 30. Juni des angegebenen Jahres enden.- 12) Gasabsatz.- 13) Jahreszahlen 1937 und 1938: 12 Monate umfassend, die am 1. April des angegebenen Jahres beginnen.- 14) Absatz der öffentlichen Werke. Einschl. Mischgas: Annähernd 25 vH des Gesamtabsatzes. Quelle: "American Gas Association".-

a) Fünf Wochen; die übrigen Monate 4 Wochen.- b) September 1951 bis April 1952: Einschl. privater Gaskäufe.

Aussenhandel *
Ein- und Ausfuhrwerte, in Millionen Landeswährung

Zeit	Europäische Länder									
	Belgien 1)2)		Bundesrepublik Deutschland 2)3)		Dänemark 4)		Finnland 2)		Frankreich 5)6)	
	Ein-	Aus-	Ein-	Aus-	Ein-	Aus-	Ein-	Aus-	Ein-	Aus-
	fuhr (S)	fuhr (S)	fuhr (S)	fuhr (S)	fuhr (S)	fuhr (S)	fuhr (S)	fuhr (S)	fuhr (S)	fuhr (S)
	Francs		RM bzw. DM		Kronen		Finnmark		Francs	
Ø 1937	2 324	2 126	209 ^{a)}	250 ^{a)}	142 ^{o)}	128 ^{o)}	776	782	3 539	2 001
Ø 1938	1 922	1 806	135 ^{o)}	128 ^{o)}	717	700	3 857	2 567
Ø 1948	7 293	6 177	264	151	285	228	5 531	4 604	56 099	36 193 ^{f)}
Ø 1949	6 822	6 674	611	317	351	297	5 523	5 371 ^{e)}	77 259	65 378
Ø 1950	8 153	6 902	948 ^{b)}	697 ^{b)}	491	383	7 429	6 790	89 486 ^{g)}	89 853
Ø 1951	10 600	11 047	1 227	1 215	583	483	12 955	15 574	132 731	121 784
1951										
Juli	9 371	10 422	1 191	1 351	595	457 ^{d)}	12 712	18 572	140 845	115 082
August	9 639	11 169	1 208	1 323	589	438	15 242	21 431	126 474	109 598
September	8 709	11 319	1 578	1 367	530	451	15 432	20 344	127 998	120 356
Oktober	10 937	12 477	1 183	1 260	634	566	17 008	22 292	135 498	126 718
November	10 506	10 995	1 269	1 167	547	552	16 506	20 031	142 181	124 244
Dezember	11 695	11 130	1 377	1 580	529	542	16 107	19 415	150 368	128 704
1952										
Januar	10 652	11 293	1 403	1 311	641	484	15 197	14 637	151 742	115 674
Februar	11 070	11 356	1 461	1 274	541	510	15 763	13 144	174 830	125 295
März	10 558	11 847	1 458	1 377	650	542	16 287	11 559	141 642	117 910
April	10 483	10 224	1 279	1 305	572	419	17 304	11 389	145 321	121 809
Mai	9 963	10 710	1 172	1 407	506	457	19 513	13 010	122 798	115 302
Juni	8 958	9 638	1 120	1 378	515	443	18 176	12 291	137 123	110 780
Juli	9 151	9 558	1 235	1 489	519	480	16 809	14 157	116 816	102 284
August	8 919	7 751	1 193	1 348	457	456	12 191	12 659	101 105	97 261
September	10 422	9 686	1 273	1 426	541	528	11 894	13 537	109 778	101 366
Oktober	11 015	10 855	1 496	1 458	554	465	12 093	14 310	111 037	114 580
November	9 473	9 269	1 411	1 374	562	475	13 278	13 291	110 333	115 720
Dezember	...	9 417	1 695	1 753
noch: Europäische Länder										
Zeit	Griechenland 2)5)8)		Großbritannien 7)		Irland 7)		Island 9)		Italien 9)	
	Ein-	Aus-	Ein-	Aus-	Ein-	Aus-	Ein-	Aus-	Ein-	Aus-
	fuhr (S)	fuhr (S)	fuhr (G)	fuhr (G)	fuhr (G)	fuhr (G)	fuhr (S)	fuhr (S)	fuhr (S)	fuhr (S)
	Drachmen		£		£		Kronen		Lire	
Ø 1937	1 296	795	85,7	49,7	3,7	1,9	4,4	4,9	1 162	870
Ø 1938	1 230	846	76,6	44,4	3,5	2,0	4,2	4,9	939	875
Ø 1948	151 856	39 155	173,2	137,2	11,4	4,1	38,2	33,0	70 355	47 990
Ø 1949	170 670	47 895	189,6	153,7	10,9	5,1	35,5	24,2	73 581	53 445
Ø 1950	178 428	37 633	217,4	188,0	13,3	6,0	45,3	35,2	75 025	62 239
Ø 1951	497 915	127 183	326,2	225,5	17,0	6,8	77,0	60,6	112 798	85 616
1951										
Juli	347 296	37 217	358,0	236,7	17,6	7,0	62,7	21,0	116 497	96 624
August	482 941	55 911	368,4	234,0	14,3	6,8	75,8	80,4	112 291	80 343
September	439 454	106 883	337,6	218,4	11,7	6,1	67,0	80,1	116 293	86 414
Oktober	538 881	131 377	362,5	245,7	18,8	9,9	107,6	87,2	106 322	96 304
November	457 114	206 793	328,6	254,0	19,6	9,2	69,7 ^{h)}	87,1	121 534	92 281
Dezember	415 811	200 859	314,1	213,3	16,2	9,7	116,0 ^{h)}	89,0	102 138	88 767
1952										
Januar	436 412	157 862	357,1	264,2	16,6	7,1	83,4	43,0	123 297 ⁱ⁾	84 658 ⁱ⁾
Februar	479 848	242 023	296,9	244,1	16,9	7,2	66,5	60,7	113 830	76 909
März	485 161	192 664	333,1	265,1	18,0	8,7	57,3	48,2	129 996	75 269
April	393 480	164 446	325,5	229,2	16,1	7,0	71,2	31,8	125 624	68 776
Mai	470 654	81 713	320,4	235,6	15,6	7,3	102,1	45,7	129 983	71 211
Juni	457 308	76 133	276,4	193,6	11,5	8,3	82,0	45,6	118 892	65 258
Juli	440 627	55 362	290,0	220,7	12,6	8,1	78,0	43,8	124 023	67 820
August	412 209	52 652	263,2	189,7	9,9	8,7	60,3	60,1	101 506	57 427
September	357 338	111 485	238,3	194,7	11,9	9,6	56,1	75,8	117 538	68 046
Oktober	393 607	205 584	266,6	230,9	15,1	9,4	97,9	80,3	125 480	77 231
November	261,8	216,1	14,0	9,7	89,0	92,8
Dezember	267,7	211,2

*Wenn nicht anders vermerkt: Warenhandel einschl. Veredelungsverkehr, jedoch ohne unmittelbare Durchfuhr. Silber in jeder Form ist eingeschlossen, Gold in Barren und Münzen, Banknoten und anderes Papiergeld sind ausgeschlossen. Unter den hier angewandten Begriff "Goldbarren" fallen sowohl geläutertes Gold, d.h. Gold für den Bedarf der Banken und für Münzzwecke, ungeläutertes Gold, einschl. des gewinnbaren Goldgehaltes (von Erzen, Konzentraten, Staub, Kupfer und mit anderen Metallen gemischten Barren) wie auch Abfall, Juwelier-Kehricht, anderes Gold in rohem Zustand. Goldschmuck, Goldblatt und andere Erzeugnisse fallen unter "Waren". Die Ein- und Ausfuhr sind grundsätzlich mit den Grenzwerten, d.h. Wert frei Grenze (Einfuhr: cif - cost, insurance, freight - Ausfuhr: fob-free on board -) angegeben. G=Generalhandel: Einfuhr für den inländischen Verbrauch und Einfuhr zur Lagerung; Ausfuhr von inländischen Erzeugnissen einschl. aller Wiederausfuhr. Umladungen unter Zollüberwachung sind ausgeschlossen. S=Spezialhandel: Einfuhr für den inländischen Verbrauch und Einfuhr nach Verzollung aus Lagern; Ausfuhr von inländischen Erzeugnissen einschl. wiederausgeführter Waren, die für den inländischen Verbrauch eingeführt waren. N(-"national"): Ausfuhr von inländischen Erzeugnissen.

Weitere Anmerkungen siehe nächste Seite.

noch: Aussenhandel
Ein- und Ausfuhrwerte, in Millionen Landeswährung

Zeit	noch: Europäische Länder									
	Jugoslawien 10)		Niederlande 11)		Norwegen 7)		Österreich 7)		Portugal 12)	
	Ein-	Aus-	Ein-	Aus-	Ein-	Aus-	Ein-	Aus-	Ein-	Aus-
	fuhr (S)		fuhr (S)		fuhr (S)		fuhr (S)		fuhr (S)	
	Dinar		Gulden		Kronen		Schilling		Escudos	
1937	429	523	134,0	100,0	108 ^{a)}	69 ^{a)}	121	102	197	100
1938	412	421	121,0	89,0	99 ^{b)}	66 ^{b)}	192	95
1948	1 315	1 259	413,6	226,5	310	172	325 ^{j)}	165	864	358
1949	1 240	801	444,3	320,8	352	178	536 ^{k)}	269	754	341
1950	982	661	650,7	447,2	404	232	767	543	657	445
1951	1 009	765	806,4	617,1	522	369	1 169	803	791	630
1951										
Juli	1 213	748	900,6	577,9	485	410	1 258 ^{l)}	920 ^{l)}	892	567
August	1 091	737	790,1	514,7	521	342	1 127	779	855	672
September	959	603	705,5	699,3	516	375	1 057	851	725	627
Oktober	795	843	771,3	769,1	552	485	1 232	826	756	684
November	759	1 099	679,3	733,1	570	403	1 271	846	725	735
Dezember	1 118	1 586	686,1	596,0	619	420	1 264	997	1 192	857
1952										
Januar	5 410	5 897	792,9	740,2	561	380	1 407	856	699	496
Februar	4 370	6 897	721,4	640,2	459	402	1 345	881	859	606
März	6 471	9 973	774,3	734,5	532	417	1 386	941	953	509
April	4 887	8 207	684,1	695,4	531	355	1 151	839	1 164	480
Mai	5 768	7 490	692,4	636,8	513	325	1 250	846	805	613
Juni	7 191	6 826	703,0	635,2	546	287	1 340	886	678	564
Juli	6 219	3 426	719,6	657,4	454	295	1 108	825	806	574
August	7 622	4 330	617,1	585,3	447	249	1 070	824	682	513
September	6 938	4 290	619,0	710,7	504	339	946	924	859	592
Oktober	8 262	4 384	738,9	715,7	569	304	1 027	977	755	650
November	6 693	4 862	572	365	884	1 027	797	567
Dezember

Zeit	noch: Europäische Länder										Aussereurop. Länder	
	Schweden 13)		Schweiz 9)		Spanien		Tschechoslowakei 2)		Türkei 14)		Ägypten 15)	
	Ein-	Aus-	Ein-	Aus-	Ein-	Aus-	Ein-	Aus-	Ein-	Aus-	Ein-	Aus-
	fuhr (S)		fuhr (S)		fuhr (S)		fuhr (S)		fuhr (S)		fuhr (S)	
	Kronen		Franken		Peseten		Kronen		£ (T)		£ (X)	
1937	177	167	151 ^{m)}	107	915 ⁿ⁾	999 ⁿ⁾	9,5	11,5	3,2	3,3
1938	174	154	134 ^{m)}	110	766 ⁿ⁾	946 ⁿ⁾	12,5	12,1	3,1	2,5
1948	412	332	417	286	120	92	3 156	3 138	64,2	45,9	13,4	11,9
1949	361	354	316	288	117	98	3 283	3 359	67,7	57,8	13,9	11,5
1950	509	476	378	326	99	103	66,7	61,5	16,4	14,6
1951	766	767	493	391	99	122	93,8	73,3	19,3	16,9
1951												
Juli	768	749	465	390	117	112	90,4	43,3	15,9	10,2
August	840	760	441	348	93	89	104,0	38,7	21,2	8,5
September	756	916	421	426	96	109	89,4	49,7	17,2	5,8
Oktober	814	945	488	434	100	113	106,2	84,8	22,2	12,2
November	776	924	491	419	109	99	113,8	106,2	18,2	17,5
Dezember	680	921	469	428	98	150	133,9	117,0	22,5	25,2
1952												
Januar	877	904	495	345	93	97	98,9	100,9	19,3	17,1
Februar	798	718	458	383	115	124	113,4	73,5	16,8	20,0
März	793	662	450	413	94	126	116,8	85,7	17,8	8,4
April	741	659	450	353	130	121	138,4	94,9	16,8	7,6
Mai	818	655	472	406	172	102	139,6	93,9	23,0	8,9
Juni	649	638	406	350	111	92	110,3	57,5	14,0	4,9
Juli	781	615	442	409	165	75	145,2	56,6	19,5	10,7
August	623	558	383	323	104	76	143,9	44,8	12,0	29,1
September	694	589	386	408	134	80	138,4	77,1	14,2	2,7
Oktober	708	702	414	460	135,1	110,8	19,1	11,4
November	703	648	421	433
Dezember	430	466

1) Einschl. Luxemburg.- 2) Einschl. Gold.- 3) Bundesrepublik und Westsektoren von Berlin. 1937 bis 1949: Zahlen für die Bundesrepublik ohne Rheinland-Pfalz, Baden, Württemberg-Hohenzollern und Lindau; ab 1950 für die Bundesrepublik und die Westsektoren von Berlin.- 4) Ohne Färöer-Inseln und Grönland.- 5) Ohne passiven Veredlungsverkehr.- 6) Jahreszahlen: Einschl. eines geringen Betrages von Silber in Münzen. Jahres- und Monatszahlen ab April 1951: Einschl. Silber in jeder Form (ohne Scheidemünzen) und teilweise verarbeitetes Gold. Gold in Barren und Münzen sowie Gold in unverarbeiteter Form ist nicht enthalten.- 7) Ausschl. Silber in Barren und Münzen.- 8) Ab 1951: Werte in Drachmen zum US-Dollarkurs 1 : 15 000 (einschl. der "Certificates of Exchange"). Die Umrechnung ausländischer Währungen in Drachmen wird durch die Bank von Griechenland auf Grund der amtlichen Wechselkurse festgelegt.- 9) Ausschl. Silber in Münzen.- 10) Ohne Hilfslieferungen von USA, Grossbritannien und Frankreich. Ab Januar 1952 Änderung des Wechselkurses. Werte in Dinar zum US-Dollarkurs 1 : 300 (bisher 1 : 50).- 11) Ab 1948: Einschl. Silber in Barren und Münzen (bisher ohne). Ausschl. teilweise verarbeitetes Gold (in Platten, Stangen, Drähten, Röhren im Rohzustand) Goldstaub, -abfall und Juwelierkehrschutt (bisher einschl.).- 12) Einschl. Silber in Münzen und Barren für Münzwerke (bisher ohne).- 13) Ohne Veredlungsverkehr.- 14) Einschl. Gold in Münzen und Barren für gewerbliche Zwecke.- 15) Ohne Anglo-Ägypt. Sudan nebst Handel mit diesem Gebiet.- 16) Ein- und Ausfuhrwerte nach besonderer amtlicher Berechnung. Für Saldierung nicht geeignet. Ausschl. Silber in Münzen.- 17) Jahreszahlen: 12 Monate umfassend; die am 30. Juni des angegebenen Jahres enden.- 18) FOB-Werte. Um auf Cif-Basis zu kommen, sind für 1937/38 = 15 vH (amtliche Schätzung) den am 30. Juni endenden Jahreszahlen hinzuzufügen.

Weitere Anmerkungen siehe nächste Seite.

noch: Aussenhandel
Ein- und Ausfuhrwerte, in Millionen Landeswährung

Zeit	noch: Aussereuropäische Länder									
	Argentinien 16)		Australischer Bund 17)		Brasilien 9) 19)		Canada 9)		Chile 7)	
	Ein-	Aus-	Ein-	Aus-	Ein-	Aus-	Ein-	Aus-	Ein-	Aus-
	fuhr (S)	fuhr (S)	fuhr (S)	fuhr (S)	fuhr (S)	fuhr (S)	fuhr (S)	fuhr (S)	fuhr (S)	fuhr (S)
	Pesos		£ (A)		Cruzeiros		\$ (canad.)		Gold-Pesos	
Ø 1937	130	193	8,6	12,4	443	424	67	84	36	78
Ø 1938	122	117	10,6	11,8	433	425	56	71	42	56
Ø 1948	516	462	28,2	33,8	1 749	1 808	220	259	109	133
Ø 1949	387	310	34,5	45,2	1 721	1 679	230 ^{p)}	252 ^{p)}	123	120
Ø 1950	402	452	44,7	51,7	1 693	2 076	265	263	100	115
Ø 1951	874	559	61,8	81,8	3 100	2 710	340	330	133	150
1951										
Juli	1 061	751	80,7	58,3	3 512	2 803	371	379	120	158
August	1 051	332	80,1	45,9	3 268	2 934	357	345	150	149
September	971	457	94,7	39,1	3 473	2 825	312	322	114	101
Oktober	1 172	383	110,9	57,0	3 717	2 928	344	389	140	152
November	1 127	396	97,7	67,5	3 062	2 992	326	394	137	170
Dezember	1 001	508	68,3	50,3	4 245	2 734	273	353	266	289
1952										
Januar	1 055	385	114,2	64,3	3 800	2 558	307	331	148	103
Februar	916	268	106,0	56,5	3 888	2 392	282	320	98	131
März	972	334	85,4	66,6	3 934	2 517	327	359	151	165
April	820	435	81,5	59,0	3 392	1 755	324	341	120	180
Mai	757	303	75,3	51,9	3 232	1 801	386	395	129	224
Juni	645	304	54,9	53,0	4 210	1 866	324	385	164	116
Juli	722	242	49,9	57,5	3 068	1 756	343	374	177	143
August	...	310	39,6	42,0	2 689	2 264	303	338	132	161
September	42,4	50,5	2 409	2 448	349	345
Oktober	44,7	85,1	380	377
November
Dezember

Zeit	noch: Aussereuropäische Länder									
	Columbien		Indien 7) 22) 23)				Iran 26)		Japan 27)	
	Ein-	Aus-	Ein-		Aus-		Ein-	Aus-	Ein-	Aus-
	fuhr (G)	fuhr (G)	24)	25)	fuhr (G) 24)	25)	fuhr (S)	fuhr (S)	fuhr (G)	fuhr (G)
	Pesos		Rupien				Rials		\$ (US)	
Ø 1937	14,1	12,7	148	.	158	.	115	214	113,6	100,0
Ø 1938	13,3	12,0	130	.	142	.	132	197	89,2	92,4
Ø 1948	49,1	42,1	452	70,8	353	25,3	456	1 584	57,0	21,5
Ø 1949	43,0	52,2	508	28,1	404	23,2	774	1 431	75,4	42,5
Ø 1950	59,3	64,3	472	35,7	506	14,8	585	2 146	81,2	68,3
Ø 1951	82,5	91,1	718	67,0	597	22,6	600	939	170,4 ^{r)}	112,9
1951										
Juli	102,2	117,2	674	72,0	586	12,7	635	667	224,6	121,5
August	96,3	76,3	694	73,3	622	19,3	724	632	190,6	94,4
September	103,6	100,8	669	82,3	604	18,1	663	2 000	144,2	96,9
Oktober	92,1	111,7	649	73,0	465	21,3	597	362	140,8	103,0
November	85,0	102,3	682	78,0	623	30,2	644	380	127,3	111,3
Dezember	67,7	137,7	736	40,2	567	30,5	513	431	161,4	165,8
1952										
Januar	111,0	106,8	883	44,4	645	20,9	588	393	129,4	107,5
Februar	77,0	99,5	783	52,8	458	38,7	486	328	146,5	126,4
März	73,9	78,4	881	35,2	536	35,3	489	464	192,5	122,5
April	70,1	91,7	795	17,0	422	27,2	261	220	171,5	114,7
Mai	89,5	78,5	772	13,5	478	30,0	449	285	177,3	108,4
Juni	79,9	80,8	610	14,7	484	35,5	463	330	175,6	105,7
Juli	88,3	98,3	579	11,8	518	23,9	464	470	169,5	90,9
August	77,6	95,9	570	17,7	532	20,6	438	346	153,7	99,7
September	83,7	107,0	468	...	467	...	405	465
Oktober	433	34,5	523	6,0
November
Dezember

19) Einschl. Goldbarren für gewerbliche Zwecke.- 20) Fob-Werte. Sie erhöhen sich durch die Fracht um schätzungsweise: 1938-12,8 vH.; 1946/48 = 9,9 bis 10,6 vH.- 21) Werte ab Versandort. Die Inlandsfracht beträgt etwa: 1938 = 4 vH.; 1946/48 = 5 vH.- 22) 1937 und 1938: Früheres Gebiet von Indien, ab August 1947 jetziger Gebietsstand.- 23) Jahreszahlen: 12 Monate umfassend, die am 1. April des angegebenen Jahres beginnen.- 24) Aussenhandel über See und auf dem Luftwege.- 25) Aussenhandel über Land. Erfasst ist der Handel mit den Ländern Pakistan ab 1. April 1948, Iran und Afghanistan ab 1. April 1949 und Burma ab 1. September 1951.- 26) Jahreszahlen: 12 Monate umfassend, die am 21. bis 22. März des angegebenen Jahres beginnen. Monatszahlen enden am 21. bis 23. des angegebenen Monats.- 27) Ohne Korea und Formosa, jedoch einschl. Handel mit diesen Gebieten.- 28) Vorkriegszahlen: Fob-Werte. Sie erhöhen sich durch die Fracht um schätzungsweise 12 vH.- 29) Fob-Werte plus 10 vH.- 30) Aussenhandel über Land. Ohne Regierungsgut. Erfasst ist der Handel mit Afghanistan und Iran ab 1. April 1948 und Indien ab 1. Juli 1949.- 31) Fob-Werte der Konsulatsfaktura + 20 vH.- 32) 1937 und 1938: Gebiet des früheren Niederländisch-Indien. Ab 1948 Gebiet der Vereinigten Staaten von Indonesien, 1948 und 1949 jedoch ohne die Republik Indonesien.- 33) Einschl. Basutoland, Swasiland und Betschuanaland; ausschl. Südwesafrika und Nordrhodesien.- 34) Fob-Werte: Sie erhöhen sich durch die Fracht um etwa 8 bis 10 vH.

noch: Aussenhandel
Ein- und Ausfuhrwerte in Millionen Landeswährung

Zeit	noch: Aussereuropäische Länder									
	Mexiko		Neuseeland		Pakistan 23)				Peru 2)	
	Ein- 28)	Aus- fuhr (G)	Ein- 29)	Aus- fuhr (G)	Ein- 24)	30) fuhr (G)	Aus- 24)	30)	Ein- 31)	Aus- fuhr (S)
	Pesos		£ (NZ)		Rupien				Soles	
Ø 1937	51	66	4,7	5,4	20	30
Ø 1938	41	59	4,6	4,8	22	29
Ø 1948	246	216	10,7	12,3	98,7	24,8	84,1	1,6	91	88
Ø 1949	294	282	10,0	12,3	99,2	21,0	75,7	21,1	224	176
Ø 1950	367	336	13,2 ^{a)}	15,2 ^{a)}	113,7	11,6 ^{t)}	162,5	28,5	240	241
Ø 1951	548	413	17,2	20,6	142,7	18,1	145,8	45,9	353	321
1951										
Juli	582	350	15,4	24,9	125,3	11,2	97,1	47,2	306	473
August	580	479	20,3	19,9	149,8	16,5	46,3	82,1	374	467
September	576	425	18,0	15,7	120,8	15,3	92,8	47,0	316	384
Oktober	514	355	28,2	19,5	132,4	20,2	113,9	54,8	391	409
November	502	508	24,1	15,7	157,0	26,2	141,6	9,8	288	329
Dezember	577	549	19,8	20,9	136,4	25,7	196,0	17,5	304	347
1952										
Januar	595	434	24,4	17,6	163,0	26,2	272,0	32,4	383	233
Februar	519	408	24,6	23,2	206,8	25,8	220,9	30,3	295	275
März	572	418	26,4	26,2	174,8	24,1	152,0	15,3	328	257
April	472	381	23,5	21,8	193,3	19,0	110,3	5,5	409	279
Mai	642	461 ^{x)}	22,1	28,5	182,4	21,3	141,3	9,4
Juni	550	357	25,6	20,4	138,5	19,3	69,3	3,4
Juli	568	403	23,7	22,1	162,5	24,5	70,1	8,5
August	490	498	...	16,4	151,6	16,8	97,7	6,4
September	108,4	9,5	48,2	19,4
Oktober	119,8	8,5	111,9	27,5
November
Dezember

Zeit	noch: Aussereuropäische Länder									
	Republik Indonesien 7) 32)		Südafrikanische Union 23)		Uruguay		USA 7) 35)		Venezuela	
	Ein- fuhr (S)	Aus- fuhr (G)	Ein- 34)	Aus- fuhr (G)	Ein- fuhr (S)	Aus- fuhr (S)	Ein- 36)	Aus- fuhr (G) 37)	Ein- 38)	Aus- fuhr (G)
	Rupien		£ (SA)		\$ (US)		\$		Bolivares	
Ø 1937	42	83	8,6	3,5	5,4	6,5	257	279	25	50
Ø 1938	41	57	8,0	2,7	5,1	5,2	163	258	26	47
Ø 1948	95	87	29,5	11,4	16,7	14,9	594	1 054	234	312
Ø 1949	131	123	26,3	13,1	15,1	16,0	552	1 004	199	295
Ø 1950	137	246	25,6	21,0	16,7	21,2	738	856	150 ^{w)}	324
Ø 1951	255	398	39,2	28,6	26,3	19,7	914	1 253	179	378
1951										
Juli	358	349	38,7	24,4	29,9	17,5	894	1 190	175	392
August	390	365	48,2	23,9	24,8	16,2	881	1 270	202	383
September	375	279	40,7	25,8	28,8	10,5	721	1 232	155	358
Oktober	357	438	44,0	29,0	30,1	5,3	834	1 152	151	395
November	271	394	35,8	31,1	27,6	11,0	819	1 388	152	372
Dezember	309	352	33,3	29,4	25,4	14,2	800	1 438	192	410
1952										
Januar	272 ^{u)}	399 ^{u)}	39,3	25,9	22,0	11,8	922	1 254	164	403
Februar	607	689 ^{v)}	39,3	29,0	22,4	10,4	893	1 341	195	387
März	864	926	38,0	32,4	28,6	9,8	963	1 424	212	353
April	765	919	41,3	27,0	16,0	9,6	933	1 338	214	420
Mai	906	713	37,3	23,3	24,5	11,7	835	1 462	230	435
Juni	749	775	35,6	24,9	17,8	15,8	861	1 164	201	395
Juli	1 005	909	35,0	26,3	23,4	19,3	836	1 015	199	399
August	1 023	822	32,1	23,4	23,7	...	817	1 072	187	395
September	853	684	27,1	25,4	877	1 218	189	383
Oktober	32,1	29,6	918	1 191
November
Dezember

35) Einschl. Alaska, Hawaii und Puerto Rico.- 36) Annähernd Fob-Werte: Sie erhöhen sich durch die Fracht um schätzungsweise: 1937 = 10 vH, 1938 = 11 vH.- 37) Ab 1948 einschl. Ausfuhr von Gütern für den zivilen Verbrauch durch die US-Armee.- 38) Fob-Werte der Konsultationsfaktoren. Sie erhöhen sich durch die Fracht nach Vorkriegsschätzungen um 12 vH.-
a) Geschätzte Werte für 1936.- b) Ab 1950: Bundesrepublik und Westsektoren von Berlin.- c) Generalhandel.- d) Ab 1. Oktober 1950: Änderung der Preise für Butter und Speck im Handel mit Großbritannien.- e) 1948 und 1949: Ohne "Tillgodohavanden" (Lieferungen an die Sowjetunion "on German Credit Account").- f) Ab April 1948 einschl. Aussenhandel des Saargebietes.- g) Jahreszahlen für 1948 bis 1951 und Monatszahlen ab 1950 enthalten Subventionen.- h) Einschl. des Gesamtwertes eingeführter Schiffe während eines halben Jahres, das mit dem Berichtsmonat abschliesst.- i) Ab Januar 1952: Einschl. anglo-amerikanische Zone von Triest. (Die monatlichen Ein- und Ausfuhr von Triest beliefen sich im Jahre 1951 durchschnittlich auf 2 493 bzw. 794 Mill. Lire).- j) Einschl. der Hilfslieferungen ausserhalb des ERP.- k) Ab 1949 einschl. ERP-Einfuhren.- l) Ab Juli 1951 einschl. elektr. Strom.- m) 1937 und 1938: Einschl. Goldbarren für gewerbliche Zwecke.- n) Januar bis September.- o) Die Zahlen für 1937 und 1938 sind wegen der Änderung des Gebietsstandes mit den Angaben für die späteren Jahre nicht voll vergleichbar.- p) Ab April 1949 einschl. Neufundland.- q) Frühere britische Provinzen und indische Staaten.- r) Ab 1951 Änderung der Tabellarisierung.- s) Ab 1950 geschätzt auf Grund des Aussenhandels der Handelspartner.- t) Ohne Einfuhr aus Afghanistan.- u) 1. Januar bis 3. Februar.- v) Ab Februar 1952 Änderung des Wechselkurses. Werte in Rupien zum US-Dollarkurs: 1 : 11,40.- w) Ab 1950 ohne Paketpost und Luftfracht (21 vH im Jahre 1948 und 8 vH im Jahre 1949).- x) Einschl. Gold und "valores".

Index des Aussenhandelsvolumens *

1950 = 100

Zeit	Europäische Länder																	
	Belgien 1)		Bundesrepubl. Deutschland 2)		Dänemark		Finnland 3)		Frankreich 5)		Grossbritannien		Irland		Italien		Niederlande	
	Ein-fuhr	Aus-fuhr (S)	Ein-fuhr	Aus-fuhr (S)	Ein-fuhr	Aus-fuhr (S)	Ein-fuhr	Aus-fuhr (S)	Ein-fuhr	Aus-fuhr (S)	Ein-fuhr (S)	Aus-fuhr (N)	Ein-fuhr (G)	Aus-fuhr (N) 3)	Ein-fuhr	Aus-fuhr (S)	Ein-fuhr	Aus-fuhr (S)
1937	.	.	88 ^{b)}	116 ^{b)}	70	82	122	136	107	54			73	108
1938	72	81	115	116	95	58	121	63	71	100	78	89	80	76
1948	89	81	76 ^{c)}	43 ^{c)}	61 ^{d)}	59 ^{d)}	101	76	92 ^{e)}	50 ^{e)}	92 ^{f)}	79 ^{f)}	89	74	85	72	68	49
1949	87	88	76 ^{c)}	43 ^{c)}	79 ^{d)}	76 ^{d)}	93	91	95	74	100	87	89	89	93	80	75	74
1950	100	100	100	100	100	100	100	100	100	100	100	100	100	100	100	100	100	100
1951	109	121	102	143	94	113	126	125	117	118	113,0	101,1	104	99	114	106	102	118
1951																		
Juli	85	103	91	154			120	130	117	107			105	107	112	108	112	110
August	91	110	93	149	87	106	122	126	110	101	118,9	99,4	85	102	109	91	95	111
September	86	111	126	152			123	126	112	119			65	91	117	100	89	130
Oktober	105	122	99	141			125	126	122	120	114,5	102,2	111	136	97	114	95	147
November	100	106	103	130	90	116	126	126	128	118			116	126	111	110	83	131
Dezember	112	110	113	175			126	125	134	115			96	130	103	105	83	114
1952																		
Januar	97 ^{a)}	100 ^{a)}	111	145			205	148	134	107			96	101	153 ^{g)}	154 ^{g)}	98	131
Februar	104	96	116	138	94	109	215	157	150	110	108,5	106,4	99	104	135	136	86	115
März	97	97	118	149			212	153	120	102			104	129	158	140	93	134
April	95	90	105	142			213	148	127	107			96	111	160	121	86	124
Mai	93	95	95	151	84	99	206	143	110	104	109,8	92,5	92	115	165	132	89	115
Juni	83	87	96	150			200	123	126	100			68	140	151	130	89	120
Juli	86	90	109	160			193	114	109	93			75	121	162	135	91	127
August	87	73	110	148	85	110	183	108	97	92	93,3	85,6	62	126	130	115	81	114
September	100	91	118	158			177	108	110	98			74	...	156	132	81	138
Oktober	109	104	139	164			168	109	109	110			166	150
November	134	152	162	110	110	113	...	99
Dezember	162	197			94

noch: Europäische Länder

Aussereuropäische Länder

Zeit	Norwegen 7)		Österreich		Schweden		Schweiz		Spanien 10)		Türkei		Australischer Bund 11)		Canada		Indien 12)		USA			
	Ein-fuhr	Aus-fuhr (S)	Ein-fuhr	Aus-fuhr (S)	Ein-fuhr (S)	Aus-fuhr (S)	Ein-fuhr (S)	Aus-fuhr (S)	Ein-fuhr (S)	Aus-fuhr (S)	Ein-fuhr (S)	Aus-fuhr (S)	Ein-fuhr	Aus-fuhr (G)	Ein-fuhr (S)	Aus-fuhr (N)	Ein-fuhr (G)	Aus-fuhr (G)	Ein-fuhr (S)	Aus-fuhr (N)		
																					8)	9)
1937	90	95	98	128	99	53	74	62	84	56	65	.	.	78	55	
1938	83	90	87	77	68	70	68	85	73	90	50	62	.	.	56	55	
1948	83	73	81 ^{h)}	53	53	93	69	100	89	93	74	75	80	72	89	92	107	108	81	84	111	
1949	97	76	105	99	66	81	80	81	88	98	76	86	102	84	102	93	100	111	89	82	112	
1950	100	100	100	100	100	100	100	100	100	100	100	100	100	100	100	100	100	100	100	100	100	
1951	116	117	104	112	109	119	104	118	120	93	113	119	103	114	93	113	111	128	80	99	128	
1951																						
Juli	109	135	107	110	122	116	100	112	119	99	92	120	61	142	79	119	126	124	71	94	126	
August	117	95	93	104	98			106	107	96	78	135	63		73	117	116	124	77	95	130	
September	109	112	107	103	110			103	130	83	68	110	80		66	103	107	119	77	81	129	
Oktober	112	151	108	123	98	111	112	119	137	80	97	120	126	151	80	115	123	120	62	97	120	
November	123	115	105	115	101			118	126	93	84	149	159		103	111	126	124	86	92	145	
Dezember	129	133	108	128	119			111	125	84	152	163	156		77	93	126	138	73	90	146	
1952																						
Januar	111	105	114	128	99	118	90	113	103	81	99	119	128	168	101	107	108	159	88	102	127	
Februar	101	117	105	114	102			107	110	82	123	146	100		94	100	104	137	67	101	135	
März	112	114	118	124	105			110	125	80	123	157	110		118	118	119	151	80	108	144	
April	104	100	97	110	91	106	82	107	101	94	107	178	117	119	103	119	118	135	63	105	135	
Mai	106	101	112	123	92			109	118	136	88	171	140		86	144	131	134	84	97	149	
Juni	113	81	112	128	103			99	105	103	92	139	95		86	123	129	105	92	99	120	
Juli	96	89	95	105	94	104	85	105	120	125	66	177	79	...	93	132	128	101	96	98	103	
August	94	73	95	117	96			91	101	96	71	163	61		68	118	119	109	101	96	111	
September	106	109	84	103	115			96	130	188	107		84	135	118	103	126	
Oktober	118	99	86	101	129	104	145	168	155	...	136	145	130	
November	78	97	137			101	139
Dezember			107	140

* Die Indexziffer des Aussenhandelsvolumens zeigt die Veränderung des Aussenhandels nach Ausschaltung der Preisbewegungen. G = Generalhandel, S = Spezialhandel, N = Ausfuhr von inländischen Erzeugnissen. Nähere Begriffsbestimmungen sowie tatsächliche Werte des Aussenhandels: Siehe Tabelle "Aussenhandel, Ein- und Ausfuhrwerte in Mill. Landeswährung".

1) Einschl. Luxemburg.- 2) Originalbasis 1950 = 100 (DM-Basis).- 3) Von Saisonschwankungen bereinigt.- 4) Die Indexziffer jeden Monats gibt das Aussenhandelsvolumen vom Beginn des betreffenden Jahres bis zum Ende des jeweiligen Monats an. 5) 1937 und 1938 umbasiert von Originalbasis 1938 = 100, ab 1948 von Originalbasis 1949 = 100. Beide Reihen sind miteinander verkettet.- 6) Gesamteinfuhr abzüglich Wiederausfuhr.- 7) 1937 bis 1950 umbasiert von Originalbasis 1938 = 100, ab Januar 1951 von Originalbasis 1949 = 100. Beide Reihen sind miteinander verkettet.- 8) Gesamteinfuhr: Einfuhr durch eigene Mittel und durch Mittel der Marshallplan-Hilfe (kommerzielle Einfuhr + ERP-Einfuhr).- 9) Einfuhr ohne ERP-Importe (kommerzielle Einfuhr).- 10) Umbasiert von Originalbasis 1948 = 100.- 11) Jahreszahlen: 12 Monate umfassend, die am 30. Juni des angegebenen Jahres enden.- 12) Jahreszahlen: 12 Monate umfassend, die am 1. April des angegebenen Jahres beginnen.- 13) Ab 1948: Einschl. Ausfuhr von Gütern für den zivilen Verbrauch durch die US-Armee.- a) Ab Januar 1952 Originalbasis 1951=100. (Die bisher verketteten Reihen werden nun auf verschiedener Basis gebracht, da sie nicht in dem erforderlichen Masse miteinander vergleichbar sind).- b) 1936.- c) 1949: Geschätzte Werte.- d) Ab 1949 umbasiert von Originalbasis 1949 = 100. Beide Reihen sind miteinander verkettet.- e) Ab April 1948: Einschl. Aussenhandel des Saargebietes.- f) Ab 1948 auf Originalbasis 1950 = 100.- g) Ab 1952: Originalzahlen auf der Basis 1948 = 100. Einschl. anglo-amerikanische Zone von Triest. (Indexzahlen Neuberechnet auf der Basis der Fischer'schen "Idealformel" unter Berücksichtigung aller im Spezialhandel enthaltenen Waren).- h) 1948: Einschl. der Hilfslieferungen ausserhalb des ERP.

Eisenbahngüterverkehr
Mill. Netto - Tonnenkilometer

Zeit	Europäische Länder													
	Belgien (1)2)	Bundesrepubl. Deutschland ³⁾	Finnland (4)	Frank-5) reich 6)	Gross- britannien (7)	Irland ⁸⁾	Jugo- slawien (9)	Luxem- burg ⁶⁾	Nieder- lande (2)6)	Nor- wegen 4) (6) 10)	Öster- reich (11)	Polen (6)9)12)		
Ø 1937	519	3 835	216	2 650	2 444	33,2	326	44,3	188	...	356	1 837 ^{a)}		
Ø 1938	428	4 092	189	2 210	2 216	31,9	353	33,7	170	67,7	324	1 864 ^{c)}		
Ø 1948	513	3 490 ^{a)}	289	3 437	2 930 ^{b)}	42,8	619	38,6	212	101,6	501	2 349		
Ø 1949	472	3 987	252	3 420	2 999	42,0	804	39,2	232	114,5	474	2 713		
Ø 1950	455	4 007	281	3 244	3 016	42,7	829	36,0	251	113,9	473	2 912		
Ø 1951	552	4 588	370	3 780	3 121	44,7	725	48,9	271	115,2	574	...		
1951														
Juli	542	4 436	378	3 630	2 896	41,0	710	50,1	249	126,0	533	...		
August	574	4 621	390	3 390	2 907		771	51,1	257		515	...		
September	578	4 688	359	3 600	3 135		733	51,2	255		516	...		
Oktober	618	5 231	407	4 230	3 383	53,5	729	56,3	312	132,5	590	...		
November	587	5 089	378	3 940	3 316		798	53,5	316		640	...		
Dezember	514	4 792	360	3 890	3 076		843	53,1	260		617	...		
1952														
Januar	571	4 765	403	3 830	3 204	36,3	626	50,0	271	123,0	591	...		
Februar	517	4 573	367	3 730	3 080		605	50,5	252		515	...		
März	562	4 924	378	3 960	3 301		763	52,8	285		623	...		
April	517	4 497	337	3 740	2 998	35,5	762	51,2	252	130,5	582	...		
Mai	507	4 508	320	3 690	3 120		745	52,6	245		547	...		
Juni	477	4 245	306	3 490	2 927		764	51,2	229		506	...		
Juli	452	4 710	311	3 460	2 758	32,9	708	50,3	243	115,0	506	...		
August	464	4 563	284	3 280	2 798		731	...	232		502	...		
September	502	4 563	301	3 780	3 026		636	...	263		471	...		
Oktober	...	5 020	323	4 040	3 271	...	724	510	...		
November	...	4 532		657		489	...		
Dezember		
noch: Europäische Länder														
Aussereuropäische Länder														
Zeit	Schweden ⁴⁾	Spanien (13)	Türkei (6)14)	Austral. Bund (15)	Brasilien (6)9)16)	Canada	Indien (17)18)19)	Japan (4)18)	Südafrikan. Union (6)20)	USA (21)				
Ø 1937	314	...	85	541	438	3 276	...	1 521	857	43 875				
Ø 1938	295	...	96	589	501	3 265	2 968	1 769	787	35 293				
Ø 1948	625	462	191	809	613	7 187	3 040	2 109	1 325	77 606				
Ø 1949	627	461	217	846	628	6 855	3 409	2 374	1 478	64 055				
Ø 1950	671	537	209	845	634	6 728	3 638	2 560	1 555	71 598				
Ø 1951	778	584	227	855	687	7 795	3 807	3 073	1 677	78 669				
1951														
Juli	697	606	229	915	704	7 792	3 422	2 959	1 653	73 833				
August	790	587	231	967	754	7 891	4 104	3 017	1 758	83 606				
September	797	543	225	911	751	7 767	3 841	3 183	1 635	80 642				
Oktober	876	607	261	941	757	8 386	3 816	3 379	1 716	86 781				
November	767	577	255	928	723	8 508	4 076	3 207	1 745	79 291				
Dezember	688	834	236	833	748	8 015	4 049	3 405	1 616	73 296				
1952														
Januar	815	635	248	786	838	7 961	3 754	2 772	1 775	76 212				
Februar	822	619	249	840	723	8 107	4 036	2 847	1 695	75 118				
März	855	668	226	847	915	8 699	4 341	3 131	1 732	77 669				
April	791	629	280	768	...	7 567	3 489	3 257	1 711	72 640				
Mai	755	649	...	858	...	8 515	...	3 295	1 767	75 507				
Juni	640	607	...	784	...	8 071	...	3 101	1 699	65 722				
Juli	651	632	...	864	...	8 082	...	3 101	1 828	61 814				
August	735	616	8 586	...	3 197	1 836	79 039				
September	...	625	3 291	...	81 315				
Oktober				
November				
Dezember				

1) Nur Société Nationale des Chemins de Fer Belges (S.N.C.B.).- 2) Nur vollständige Wagenladungen.- 3) 1937 und 1938: Zahlen für das Bundesgebiet ohne Rheinland-Pfalz, Baden, Württemberg-Hohenzollern und Lindau, ab 1948 für das Bundesgebiet. Einschl. Dienstgut- und Besatzungsverkehr.- 4) Nur Staatsbahnen.- 5) Nur Société Nationale des Chemins de Fer.- 6) Ohne Viehtransporte.- 7) Ohne Nordirland. Einschl. Dienstgutverkehr in Zügen des öffentlichen Verkehrs. Monatszahlen sind Schätzungen auf Grund der Wöchendurchschnitte 4-wöchentlicher Perioden.- 8) Zwei Hauptbahnen einschl. ihrer Linien in Nordirland. Teilweise einschl. Dienstgutverkehr.- 9) Einschl. Dienstgutverkehr.- 10) Jahreszahlen: 12 Monate umfassend, die am 30. Juni des angegebenen Jahres enden.- 11) Ohne Frachtbeförderung in Personenzügen. Einschl. Militärverkehr.- 12) Nur Staatsbahnen mit Normal- und Breitspur.- 13) Nur Staatsbahnen mit Breitspur. Ohne Vorortsverkehr.- 14) Nur Hauptlinien. 1937 und 1938: Jahreszahlen: 12 Monate umfassend, die am 1. Juni des angegebenen Jahres beginnen.- 15) Jahreszahlen: 12 Monate umfassend, die am 30. Juni des angegebenen Jahres enden. Monatszahlen ohne Tasmanien.- 16) 13 Eisenbahnen, die etwa 90 vH des gesamten Güterverkehrs bewältigen.- 17) Eisenbahnnetz Klasse 1 mit Breit- und Meterspur. Teilweise einschl. Dienstgutverkehr.- 18) Jahreszahlen: 12 Monate umfassend, die am 1. April des angegebenen Jahres beginnen.- 19) 1938: Gebiet des früheren Indien. Ab 1948: jetziger Gebietsstand.- 20) Einschl. Südwesafrika und Vryburg-Bulawayo-Bahnlinien.- 21) Eisenbahnnetz Klasse 1.-
a) Ab 1948 Bundesgebiet.- b) Die Anzahl der erfassten Linien wurde im Januar 1948 geändert.- c) 1937 und 1938: Vorkriegsgebiet; einschl. Normalspur der Société franco-polonaise des Chemins de fer.

Internationale Devisenkurse

Land	Währungs- einheit	Kursarten	Paritäten je Währungseinheit		Inländische Kurse 2)		Mittelkurse 3) in New York	
					1952			
			Oktober	November	November	Dezember		
			g Feingold 1)	Us-Cents				
<u>Europäische Länder</u>								
Belgien	Franc		0,0177734	2,000 ^{a)}	2,000	2,000	2,00	2,00
Bulgarien	Lew		0,130687 ^{b)}	14,706	-	-	14,695	14,695
Bundesrepublik Deutschland	Deutsche Mark		-	28,8095	23,81	23,81	-	-
Dänemark	Krone		0,128660	14,4778 ^{a)}	14,48	14,48	14,48	14,48
Finnland	Markkaa		0,00386379	0,43478	0,4348	0,4348	0,431	0,431
Frankreich	Franc	amtlich	-	0,28571	0,2857	0,2857	0,28594	0,28594
"	"	frei 4)	-	0,00667	0,0067	0,0067	0,006	0,006
Griechenland	Drachme		-	280,000 ^{a)}	280,00	280,00	280,026	280,616
Grossbritannien	Pfund Sterling		2,48828	280,000	280,00	280,00	.	.
Irland	Irland. Pfund		-	0,1600 ^{c)}	0,1600	0,1600	0,1601	0,1601
Italien	Lira	frei 4)	-	-	0,1569
"	"	curb 5)	-	0,3333	0,3333	0,3333	.	.
Jugoslawien	Dinar		0,00296223	26,3158 ^{a)}	26,32	26,32	26,305	26,296
Niederlande	Gulden		0,233861	14,0000 ^{a)}	14,00	14,00	14,00	14,00
Norwegen	Krone		0,12414	4,68165	4,669	4,669	.	.
Österreich	Schilling	amtl. Grundkurs	-	3,84615	3,827	3,827	.	.
"	"	Prämienkurs	-	-	-	-	.	.
Polen	Zloty	amtlich	0,2221689	25,0000	-	-	.	.
"	"	Prämie	-	-	-	-	.	.
Portugal	Escudo		-	3,5000	3,478	3,478	3,485	3,489
Rumänien	Leu		0,079346	8,9286 ^{d)}	-	-	.	.
Schweden	Krone		0,171783	19,3304 ^{a)}	19,33	19,33	19,35	19,35
Schweiz	Franken	amtlich	-	22,86854	23,34	23,34	23,327	23,338
"	"	frei 4)	-	-	-	-	.	.
Spanien	Peseta	amtlich 6)	-	2,5000	8,913 bis	8,913 bis	.	.
"	"	Vorzugskurs	-	-	4,000	4,000	.	.
"	"	frei 4)	-	-	2 522	...	2,65	2,65
Tschechoslowakei	Krone		0,0177734	2,000 ^{a)}	2,000	2,000	2,03	2,03
Türkei	Türk. Pfund		0,317382	35,7143	35,71	35,71	35,75	35,75
Ungarn	Forint		-	8,606	-	-	8,61	8,61
<u>Aussereuropäische Länder</u>								
Ägypten	Ägypt. Pfund		2,55187	287,157 ^{a)}	287,2	287,2	288,25	288,25
Argentinien	Peso	Vorzugskurs	-	-	20,00	20,00	.	.
"	"	Grundkurs	-	-	13,33	13,33	.	.
"	"	frei 4)	-	-	7,17 ^{e)}	7,17 ^{e)}	7,16	7,18
"	"	curb 5)	-	-	4,78	4,76	.	.
Australischer Bund	Austral. Pfund		1,99062	224,0000 ^{a)}	224,00	224,00	223,912	224,440
Brasilien	Cruzeiro	amtlich 7)	0,0480363	5,40541 ^{a)}	5,405	5,405	5,455	5,455
"	"	curb 5)	-	-	2,667 ^{e)}	2,703 ^{e)}	.	.
Canada	Can. Dollar		-	-	103,7	102,4	102,316	103,048
Chile	Peso	Regierung	-	-	5,163	5,163	.	.
"	"	amtlich	0,0286668	3,22581 ^{a)}	3,226	3,226	3,27	3,27
"	"	banking	-	-	2,326	2,326	.	.
"	"	special	-	-	2,000	2,000	.	.
"	"	Handelskurs	-	-	1,667	1,667	.	.
"	"	frei 4)	-	-	0,759 ^{e)}	0,751 ^{e)}	.	.
Hongkong	Hongkong-Dollar	amtlich	0,155517	17,5000	17,50	17,50	17,57	17,55
"	"	frei 4)	-	-	16,03	16,39	.	.
Indien	Rupie		0,186621	21,0000 ^{a)}	21,00	21,00	20,98	21,05
Malayische Föderation	Straits-Settlements-Dollar		0,290299	36,6667 ^{a)}	-	-	32,60	32,79
Mexiko	Peso		0,102737	11,5607 ^{a)}	11,56	11,56	11,62	11,62
Neuseeland	Neuseeländ. Pfund		-	279,072	280,00	280,00	279,331	279,983
Philippinische Republik	Peso		0,444335	50,0000	50,00	50,00	49,84	49,86
Südafrikan. Union	Südafrik. Pfund		2,48828	280,0000 ^{a)}	280,00	280,00	280,489	280,989

1) Auf der Grundlage 1 US-Dollar = 0,888671 g Feingold errechnet.- 2) Monatsdurchschnitte. Quelle: "Monthly Bulletin of Statistics" des Statistischen Amtes der Vereinten Nationen. Wenn nicht anders vermerkt, basieren die Angaben auf offiziellen Verkaufskursen des Inlandmarktes. Unter Verkaufskurs wird in der Regel der Abgabekurs der Notenbank verstanden.- 3) Monatsdurchschnitte: Auf Grund der von der Rhein-Main-Bank veröffentlichten Notierungen.- 4) Börsen- oder Marktkurs.- 5) Nachbörslicher Freiverkehrskurs.- 6) Gestaffelte Wechselkurse im Devisensystem ab 1949.- 7) Bestimmte Devisengeschäfte unterliegen ab 1948 der Besteuerung.

a) Die Paritäten sind mit dem Internationalen Währungsfonds vereinbart.- b) Die bulgarische Währung ist am 13.5.1952 an den Sowjetrubel gebunden worden. Der neue Lew hat ein Kursverhältnis von 1,70 Lewa = 1 Rubel.- c) Schwankende Kursfestsetzung.- d) Mit der Neuordnung der Währungsverhältnisse in Rumänien am 27.1.1952 wurde der Leu an den Rubel der Sowjetunion gebunden. Die theoretische Goldparität ist über die neue Weltrelation 2,80 Lei = 1 Rubel errechnet.- e) Kurs am Monatsende.

Index der Grosshandelspreise★

1950 = 100

Zeit	Europäische Länder												
	Bel- gien	Bundesrepublik Deutschland		Däne- mark ₃₎	Finn- land ₃₎	Frank- reich	Griechen- land ₄₎	Grossbri- tannien ₅₎	Irland	Italien	Nieder- lande ₃₎	Nor- wegen ₃₎	Portu- gal ₆₎
		1)	2)										
Ø 1937	26 ^{a)}	55	55	41	9	5	0,3	42	41 ^{c)}	2	33	49	43
Ø 1938				38	9			39		2	31	48	42
Ø 1948	100	101 ^{b)}	100	87	86	82	81	84	95	111	85	87	99
Ø 1949	95	101	100	89	87	92	96	88	95	105	89	88	101
Ø 1950	100	100	95	100	100	100	100	100	100	100	100	100	100
Ø 1951	122	121		127	143	128	122	122	116	114	122	124	110
1951													
Juli	121	121	107	132	146	124	122	122	116	113	121	127	108
August	121	122	108	131	152	124	120	123	115	113	121	127	110
September	120	121	109	128	151	127	121	124	117	111	121	128	110
Oktober	122	123	113	129	151	134	124	125	119	111	122	127	115
November	122	125	113	129	153	139	126	125	122	111	123	128	116
Dezember	123	125	114	131	152	140	125	126	122	111	124	130	116
1952													
Januar	123	125	115	131	151	141	127	128	122	110	124	130	116
Februar	121	124	115	130	146	140	127	126	121	110	124	130	117
März	118	124	113	129	146	138	126	127	121	109	122	130	117
April	116	125	111	127	144	136	124	126	123	107	121	129	116
Mai	115	124	110	124	143	134	122	125	122	106	119	129	115
Juni	113	123	110	123	142	132	120	125	122	105	119	131	117
Juli	112	123	110	123	138	133	116	125	122	106	116	133	118
August	112	123	113	122	138	133	...	124	123	107	117	133	119
September	112	124	113	120	137	132	...	123	122	107	118	136	115
Oktober	111	123	111	121	137	130	...	124	122	107	118	137	121
November	...	122	108	121	139	129	...	124	...	108	...	136	118
Dezember	...	122	109	120	...	130

Zeit	noch: Europäische Länder					Aussereuropäische Länder								
	Schweden ₃₎	Schweiz ₃₎	Spanien	Türkei ₃₎₇₎	Ägypten	Austral. Bund ₃₎	Brasi- lien ₈₎	Canada	Chile ₃₎	Indien	Japan	Südafri- kanische Union ₃₎	USA ₉₎	
Ø 1937	50	51	20	22	31	45	23	51	22	27	1	49	54	
Ø 1938	49	49	22	22	30	45	21	48	21	24	1	50	50	
Ø 1948	94	107	79	103	96	76	79	92	75	92	52	88	101	
Ø 1949	95	101	85	111	90	85	87	94	85	95	85	94	96	
Ø 1950	100	100	100	100	100	100	100	100	100	100	100	100	100	
Ø 1951	132	112	128	107	112	123	121	114	131	110	138	114	111	
1951														
Juli	134	110	128	101	112	126	113	116	131	112	138	115	111	
August	134	109	126	99	112	131	117	114	134	110	141	117	110	
September	134	110	130	102	111	130	119	114	140	109	143	117	110	
Oktober	135	112	131	104	109	128	120	113	143	110	145	117	110	
November	140	111	132	107	112	129	123	113	143	109	145	119	110	
Dezember	140	112	131	109	112	131	123	113	143	108	144	126	110	
1952														
Januar	141	112	131	109	118	130	130	112	143	107	145	127	110	
Februar	141	110	129	109	117	135	133	110	146	103	145	127	109	
März	142	109	128	107	114	136	133	109	148	94	143	128	109	
April	141	109	127	109	112	138	130	107	152	94	142	128	108	
Mai	141	108	127	109	109	141	131	106	157	91	141	130	108	
Juni	142	108	125	107	109	142	132	107	163	93	141	131	108	
Juli	141	108	127	106	108	145	137	107	168	96	142	132	108	
August	141	108	129	104	108	145	140	106	171	97	141	133	109	
September	139	108	131	105	106	142	139	105	...	97	141	133	108	
Oktober	138	107	133	106	102	140	140	105	...	97	140	134	108	
November	134	107	95	107	
Dezember	...	107	

★ Gewichtung: Der Grosshandelspreis-Index und seine komponenten Gruppenindizes beziehen sich auf eine repräsentative Anzahl von Waren nach Preisen auf Primär-Märkten. Wenn nicht anders vermerkt, ist den Indexreihen der Brutto-Verkaufswert als Gewicht zu Grunde gelegt (im allgemeinen auf einen Industriezensus bezogen).

1) Erzeugerpreise industrieller Produkte.- 2) Erzeugerpreise landwirtschaftlicher Produkte, Originalbasis 1949/50 = 100. Jahreszahlen: Wirtschaftsjahre, 12 Monate umfassend, die am 1. Juli des genannten Jahres beginnen. (Juli bis Juni). Gewogen mit dem Absatzwert der aus dem Bereich Landwirtschaft in die übrigen Wirtschaftsbereiche abgesetzten Güter.- 3) Gewogen mit dem Bruttowert der im Inland verbrauchten Güter (einschl. Importen, jedoch ohne Exporte).- 4) Preise in Saloniki: Berechnet von der Industrie- und Handelskammer Saloniki.- 5) Alter Index: Der Index besteht aus 200 Preisreihen. Das Wägungssystem ist auf den Durchschnitt des Jahres 1930 bezogen. (siehe Tabelle "Index der Grundstoffpreise").- 6) Preise in Lissabon.- 7) Preise in Istanbul.- 8) Quelle: "Fundação Getúlio Vargas.- 9) Umbasiert von Originalbasis 1947 bis 1949 = 100 (der neue Index umfasst 15 Hauptgruppen und 88 Untergruppen mit insgesamt 1 845 Preisreihen gegenüber dem alten Index auf der Basis 1926 = 100 mit 110 Hauptgruppen und 50 Untergruppen mit annähernd 885 Preisreihen).- a) 1936 bis 1938.- b) Juli bis Dezember.- c) Oktober.

Index der Grundstoffpreise★

1950 = 100

Zeit	Europäische Länder							
	Belgien ¹⁾²⁾	Bundesrepubl. Deutschland ³⁾	Dänemark ³⁾⁴⁾	Finnland ³⁾⁴⁾	Frankreich ²⁾	Gross- britannien ²⁾⁵⁾	Irland	Italien ³⁾
Ø 1937	.	.	38	10	.	.	.	2
Ø 1938	.	48	33	9	4	.	37 ^{c)}	2
Ø 1948	96	85 ^{a)}	89	88	65	.	95	98
Ø 1949	92	92	88	86	80	72 ^{b)}	95	99
Ø 1950	100	100	100	100	100	100	100	100
Ø 1951	139	121	135	149	150	139	112	109
1951								
Juli	134	119	139	152	145	135	110	107
August	132	122	141	160	143	129	107	107
September	131	121	137	160	139	128	109	107
Oktober	134	123	138	160	143	131	111	109
November	137	126	140	166	157	131	115	111
Dezember	135	127	142	164	156	131	116	110
1952								
Januar	135	127	142	162	156	131	115	109
Februar	133	125	141	155	152	128	115	110
März	129	125	140	155	149	122	113	109
April	125	125	137	151	143	119	116	107
Mai	125	127	132	150	142	117	114	106
Juni	121	127	130	149	137	115	115	103
Juli	118	127	129	142	136	115	114	106
August	120	129	127	142	134	113	115	108
September	120	128	124	141	134	112	115	109
Oktober	117	127	123	142	133	111	117	108
November	114	125	123	144	133	110	...	108
Dezember	...	125	123	...	132
Zeit	noch: Europäische Länder					Aussereuropäische Länder		
	Nieder- lande ²⁾	Norwegen ²⁾⁴⁾	Österreich ³⁾⁶⁾	Schweden ³⁾⁴⁾	Schweiz ²⁾	Canada ²⁾⁴⁾	Indien	USA ^{3)★)}
Ø 1937	29	42	.	48	50	54	.	50
Ø 1938	23	40	12 ^{d)}	45	46	47	.	42
Ø 1948	78	92	59	94	111	92	85	103
Ø 1949	84	94	75	94	103	93	92	95
Ø 1950	100	100	100	100	100	100	100	100
Ø 1951	134	135	134	133	126	112	121	112
1951								
Juli	133	142	144	136	121	114	128	110
August	134	140	143	135	119	111	117	109
September	134	141	142	134	121	111	113	108
Oktober	136	142	143	136	126	111	116	110
November	138	143	145	144	125	111	116	110
Dezember	136	143	152	145	126	111	114	110
1952								
Januar	138	143	152	145	125	110	115	...
Februar	134	144	150	145	122	107	108	...
März	132	142	150	147	120	106	84	...
April	130	142	151	147	119	104	86	...
Mai	129	141	153	147	116	103	82	...
Juni	127	145	153	147	115	104	85	...
Juli	127	146	150	147	115	103	86	...
August	128	145	148	146	115	102	89	...
September	127	144	149	145	114	100	91	...
Oktober	128	145	148	143	112	99	90	...
November	...	143	144	137	112	99	85	...
Dezember	143	...	111

★ Siehe "Index der Grosshandelspreise", Fussnote ★

1) Index des "Institut de Recherches Economiques et Sociales", Louvain.- 2) Nur Industriestoffe.- 3) Nahrungsmittel und Industriestoffe.- 4) Einschl. Halbfabrikaten.- 5) 30. Juni 1949 = 100. Ohne Brennstoffe. Neuer Index: Das Wägungssystem beruht auf dem Industriecensus 1948. Da jedoch für einige wichtige Handelsgüter nicht genügend rückliegende Preisangaben vorlagen, beginnt der Index erst ab Mitte 1949 (s. Tabelle "Index der Grosshandelspreise").- 6) Gewogen mit dem Bruttowert des inländischen Verbrauchs folgender Verbrauchsgüter: Nahrungsmittel, landwirtschaftliche Erzeugnisse und industrielle Rohstoffe.-

a) Juli bis Dezember.- b) 30. Juni.- c) Oktober.- d) März; zu Reichsmarkpreisen berechnet.

★) Alte Basis; der Index der Grundstoffpreise auf der neuen Basis 1947 bis 1949 = 100 ist noch nicht berechnet worden. Er wird veröffentlicht, sobald die neue Reihe in den Originalquellen erscheint. (Siehe "Index der Grosshandelspreise").

Preisindexziffer der Lebenshaltung *

1950 = 100

Zeit	Europäische Länder															
	Belgien		Bundesrepublik 2)Deutschland 3)		Dänemark		Finnland		Frankreich 6)		Griechenland 7)		Grossbritannien 8)		Irland 9)	
	Ins-1) gesamt	Ernäh- rung	Ins- gesamt	Ernäh- rung 3)	Ins-4) gesamt	Ernäh- rung	Ins-5) gesamt	Ernäh- rung	Ins- gesamt	Ernäh- rung	Ins- gesamt	Ernäh- rung	Ins- gesamt	Ernäh- rung	Ins- gesamt	Ernäh- rung
Ø 1937	27	28	.	.	55	49	.	9	.	5	0,3	0,3	.	.	53	53
Ø 1938	28	29	64	62	56	51	.	9	.	5	0,3	0,3	.	.	54	54
Ø 1948	104	109	108	101	93	85	81	85	.	13	81	82	95	88	98	100
Ø 1949	101	103	107	107	94	86	88	87	90	90	93	95	97	93	99	100
Ø 1950	100	100	100	100	100	100	100	100	100	100	100	100	100	100	100	100
Ø 1951	110	107	108	109	111	111	120	107	117	116	113	106	110	111	108	107
1951																
Juli	110	106	108	109	112	110	120	106	117	115	111	103	111	114	.	.
August	110	107	108	109	.	.	122	107	118	115	111	104	111	114	110	109
September	111	108	109	111	.	.	124	107	120	117	111	103	112	115	.	.
Oktober	111	109	111	116	113	111	124 a)	107 a)	122	119	115	107	113	116	.	.
November	112	110	112	117	.	.	124	110	126	123	115	107	113	117	112	110
Dezember	112	111	112	117	.	.	124	110	129	125	116	108	114	118	.	.
1952																
Januar	113	112	112	117	114	114	126	114	131	129	118	110	116	122	.	.
Februar	113	112	111	116	.	.	125	113	134	131	120	112	117 b)	100 c)	113	111
März	112	111	111	115	.	.	125	113	133	130	121	115	117	101	.	.
April	110	110	110	114	114	116	125	114	132	128	120	113	118	102	114	113
Mai	109	109	109	113	.	.	125	115	130	126	120	114	118	102	114	113
Juni	110	110	109	112	.	.	125	114	129	124	118	112	121	104	109	.
Juli	109	110	109	112	116	118	125	114	128	123	117	111	121	104	109	.
August	110	110	109	113	.	.	125	115	130	126	116	109	120	103	107	121
September	110	111	109	114	.	.	125	115	131	128	119	109	119	103	106	.
Oktober	110	111	109	114	115	118	127	116	130	127	117	108	121	104	108	.
November	110	112	110	114	130	127	118	110	121	104	108	122
Dezember	111	112	110	115	131	127

Zeit	noch: Europäische Länder															
	Italien		Jugoslawien 10)				Luxemburg		Niederlande		Norwegen		Österreich 13)		Polen 14)	
	Ins-1) gesamt	Ernäh- rung	Ins-11) gesamt	Ernäh-11) rung	Ins-12) gesamt	Ernäh-12) rung	Ins- gesamt	Ernäh- rung	Ins- gesamt	Ernäh- rung	Ins- gesamt	Ernäh- rung	Ins-13) gesamt	Ernäh- rung	Ins- gesamt	Ernäh- rung
Ø 1937	30	29	42	36	58	59	14 d)	14 d)	.	.
Ø 1938	2	2	31	30	42	37	60	61	14	14	.	.
Ø 1948	100	104	91	84	86	83	95	93	71 e)	68 e)	88	86
Ø 1949	101	103	96	93	92	90	95	92	87	93	92	92
Ø 1950	100	100	100	100	100	100	100	100	100	100	100 f)	100 f)
Ø 1951	110	107	100	100	100	100	108	103	110	109	116	118	127	122	102 g)	100 g)
1951																
Juli	111	108	97	94	98	94	110	105	112	114	119	122	132	136
August	111	108	86	74	91	78	110	106	111	112	119	122	137	136
September	111	108	83	70	88	72	110	105	111	112	119	121	139	136
Oktober	111	108	81	69	85	70	109	104	111	113	119	120	144	138
November	112	109	79	64	83	66	109	104	110	111	119	122	143	138
Dezember	112	108	72	59	76	61	109	104	109	110	121	123	145	142
1952																
Januar	111	108	75	61	79	62	109	104	110	111	123	128	144	141
Februar	113	109	75	62	79	62	110	107	110	112	123	129	144	141
März	113	109	76	64	80	65	110	107	110	112	124	129	144	140
April	113	110	76	63	80	64	109	105	110	113	124	130	143	140
Mai	114	111	77	65	81	65	109	105	109	112	124	130	145	143
Juni	115	112	80	70	83	70	110	106	109	112	125	132	145	144
Juli	115	112	78	68	82	68	110	108	110	111	128	138	145	144
August	115	112	75	60	79	61	111	108	109	108	128	137	145	144
September	116	113	74	58	77	59	111	108	110	111	129	140	146	145
Oktober	116	113	76	61	79	62	111	108	110	111	129	140	146	146
November	116	113	77	62	81	63	110	108	129	139	145	146
Dezember	79	64	82	65	110	108	145	145

noch: Europäische Länder

Zeit	Italien		Jugoslawien 10)		Luxemburg		Niederlande		Norwegen		Österreich 13)		Polen 14)	
	Ins-1) gesamt	Ernäh- rung	Ins-11) gesamt	Ernäh- rung 11)	Ins-12) gesamt	Ernäh- rung 12)	Ins- gesamt	Ernäh- rung	Ins- gesamt	Ernäh- rung	Ins-1) gesamt	Ernäh- rung	Ins- gesamt	Ernäh- rung
	gesamt	rung	gesamt	rung	gesamt	rung	gesamt	rung	gesamt	rung	gesamt	rung	gesamt	rung
Ø 1937	2	2	30	29	42	36	58	59	14 ^{d)}	14 ^{d)}
Ø 1938	31	30	42	37	60	61	14 ^{d)}	14 ^{d)}
Ø 1948	100	104	91	84	86	83	95	93	71 ^{e)}	68 ^{e)}
Ø 1949	101	103	96	93	92	90	87	93	87	93
Ø 1950	100	100	100	100	100	100	100	100	100	100
Ø 1951	110	107	100	100	100	100	108	103	110	109	116	118	127	122
1951														
Juli	111	108	97	94	98	94	110	105	112	114	119	122	132	136
August	111	108	86	74	91	78	110	106	111	112	119	122	137	136
September	111	108	83	70	88	72	110	105	111	112	119	121	139	136
Oktober	111	108	81	69	85	70	109	104	111	113	119	120	144	138
November	112	109	79	64	83	66	109	104	110	111	119	122	143	138
Dezember	112	108	72	59	76	61	109	104	109	110	121	123	145	142
1952														
Januar	111	108	75	61	79	62	109	104	110	111	123	128	144	141
Februar	113	109	75	62	79	62	110	107	110	112	123	129	144	141
März	113	109	76	64	80	65	110	107	110	112	124	129	144	140
April	113	110	76	63	80	64	109	105	110	113	124	130	143	140
Mai	114	111	77	65	81	65	109	105	109	112	124	130	145	143
Juni	115	112	80	70	83	70	110	106	109	112	125	132	145	144
Juli	115	112	78	68	82	68	110	108	110	111	128	138	145	144
August	115	112	75	60	79	61	111	108	109	108	128	137	145	144
September	116	113	74	58	77	59	111	108	110	111	129	140	146	145
Oktober	116	113	76	61	79	62	111	108	110	111	129	140	146	146
November	116	113	77	62	81	63	110	108	129	139	145	146
Dezember	79	64	82	65	110	108	145	145

* Die Indexziffer der Lebenshaltung gibt die zeitlichen Veränderungen der Preise von Waren und Dienstleistungen im allgemeinen für Arbeitnehmerfamilien in städtischen Bezirken wieder. Sie berücksichtigt jedoch nicht die unterschiedliche Lebenshaltung in den einzelnen Gebieten. Wenn nicht anders vermerkt: Ernährung, Miete, Heizung, Beleuchtung, Bekleidung und Verschiedenes.

1) Ohne Miete.- 2) 4-Personen-Arbeitnehmer-Haushaltung. Mittlere Verbrauchergruppe mit einer monatlichen Aufwandssumme von 292,69 DM für die Lebenshaltung insgesamt. Auf die Bedarfsgruppe "Ernährung" entfallen davon 135,03 DM (vT-Anteil = 461,3). (Vergl.: "Wirtschaft und Statistik" 4.Jg., N.F., Heft 11, November 1952, S.439 ff.).- 3) Einschl. Obst und Gemüse.- 4) Einschl. direkter Steuern.- 5) Zum Zwecke besserer Vergleichbarkeit der verketteten Indices, ohne Steuern und Kinderbeihilfen (bisher bis 1. Oktober 1951 einschliesslich).- 6) Lebenshaltung in Paris.- 7) Lebenshaltung in Athen.- 8) Indexziffer der Einzelhandelspreise.- 9) Ab 1948: Ohne Warengruppe "Verschiedenes".- 10) Originalbasis Ø 1951 = 100.- 11) Index der Lebenshaltung einer 4-köpfigen Arbeiterfamilie.- 12) Index der Lebenshaltung einer 4-köpfigen Angestelltenfamilie.- 13) Lebenshaltung in Wien.- 14) Lebenshaltung in Warschau.- 15) Lebenshaltung in Lissabon. Umbasiert von Originalbasis 1. Juli 1948 bis 30. Juni 1949 = 100. Der Gesamtindex umfasst die Gruppen Ernährung, Bekleidung und Schuhe, Miete, Heizung und Beleuchtung, Reinigung und Verschiedenes.- 16) Wägungs-Koeffizienten basieren auf der Ausgabenuntersuchung für Familienhaushaltungen.

Weitere Anmerkungen siehe nächste Seite.

noch: Preisindexziffer der Lebenshaltung

1950 = 100

Zeit	noch: Europäische Länder										Aussereuropäische Länder			
	Portugal 15)		Schweden 16)		Schweiz		Spanien		Türkei 18)		Ägypten 19)		Australischer Bund	
	Ins-gesamt	Ernäh-rung	Ins-gesamt	Ernäh-rung	17)Ins-gesamt	Ernäh-rung	Ins-gesamt	Ernäh-rung	Ins-gesamt	Ernäh-rung	Ins-gesamt	Ernäh-rung ²⁰⁾	Ins-gesamt	Ernäh-rung
Ø 1937	.	.	62	58	63	57	35 ¹⁾	30 ¹⁾	56	54
Ø 1938	.	46 ^{j)}	63	61	63	57	29 ^{h)}	26 ^{h)}	28	22	35 ¹⁾	30 ¹⁾	57	57
Ø 1948	98	96	97	97	103 ^{g)}	100 ^{g)}	86	86	96	94	96	88	83	80
Ø 1949	101	100	99	98	102	99	90	90	105	106	95	90	91	89
Ø 1950	100	100	100	100	100	100	100	100	100	100	100	100	100	100
Ø 1951	98	97	115	115	105	103	109	110	98	96	110	106	122	130
1951														
Juli	97	94	.	.	105	103	109	109	97	94	109	104	125	132
August	97	95	.	.	106	104	109	110	97	95	110	105		136
September	98	96	119	121	106	105	109	110	98	95	110	106		140
Oktober	99	97	.	.	107	105	110	110	98	96	111	107	132	143
November	100	98	.	.	108	105	110	110	100	98	112	110		150
Dezember	99	97	121	124	108	105	109	108	101	99	112	111		149
1952														
Januar	99	96	.	.	107	105	109	108	102	102	113	112	135	150
Februar	98	95	.	.	108	104	109	108	102	101	112	110		153
März	98	96	123	127	108	104	108	107	104	103	112	109		156
April	98	96	.	.	107	104	108	106	106	105	112	108	142	163
Mai	96	92	.	.	108	105	107	104	105	104	111	107		
Juni	96	92	127	135	108	105	106	103	104	103	110	106		
Juli	97	94	.	.	108	106	106	103	104	103	110	105	144	165
August	98	96	.	.	108	106	106	104	105	103	109	104		
September	99	99	127	136	108	106	107	104	105	105	109	104		
Oktober	99	100	.	.	108	107	107	104	102	97
November	100	101	.	.	108	107		
Dezember	108	106		

noch: Aussereuropäische Länder

Zeit	Brasilien 21)		Canada 22)		Chile 23)		Indien 24)		Japan		Südafrikanische Union 25)		USA 26)	
	Ins-gesamt		Ins-gesamt		Ins-gesamt		Ins-gesamt		Ins-gesamt		Ins-gesamt		Ins-gesamt	
	Ins-gesamt	Ernäh-rung	Ins-gesamt	Ernäh-rung	Ins-gesamt	Ernäh-rung	Ins-gesamt	Ernäh-rung	Ins-gesamt	Ernäh-rung	Ins-gesamt	Ernäh-rung	Ins-gesamt	Ernäh-rung
Ø 1937	23 ^{j)}	23 ^{j)}	61	50	16	17	34	30	.	.	60	56	60	51
Ø 1938	23 ^{j)}	23 ^{j)}	62	50	17	18	34	29	.	.	63	59	59	48
Ø 1948	96	97	93	94	73	74	97	92	81	89	93	92	100	103
Ø 1949	94	93	97	98	87	86	98	96	107	112	96	95	99	99
Ø 1950	100	100	100	100	100	100	100	100	100 ^{k)}	100 ^{k)}	100	100	100	100
Ø 1951	109	105	110	114	122	126	106	105	116 ^{k)}	115 ^{k)}	107	107	108	111
1951														
Juli	112	110	111	115	122	121	107	106	114	112	108	108	108	111
August	111	108	112	116	128	133	105	104	119	121	108	107	108	111
September	111	109	113	117	136	147	104	103	120	121	108	106	109	111
Oktober	111	109	114	118	138	150	107	106	121	121	108	106	109	112
November	112	108	115	119	133	141	107	106	121	120	109	107	110	113
Dezember	111	108	115	119	134	141	106	105	121	119	113	117	110	114
1952														
Januar	117	116	115	119	134	141	106	104	122	120	114	121	110	114
Februar	117	116	114	118	135	143	104	100	121	120	114	122	109	111
März	120	119	114	115	138	148	100	94	122	121	114	122	109	111
April	125	120	114	114	141	154	111	112	122	121	115	122	110	112
Mai	127	123	113	113	149	161	109	110	121	119	115	123	110	113
Juni	129	126	113	113	150	163	109	110	121	120	116	126	110	113
Juli	131	130	113	113	154	169	106	105	123	122	116	124	111	115
August	131	130	113	113	155	170	109	111	124	...	116	126	111	115
September	133	134	113	113	161	180	110	111	118	128	111	114
Oktober	132	134	113	112	162	181	111	113	118	130	111	114
November	113	113	111	114
Dezember	113	111

17) Ab März 1950: Einschl. der Gruppen "Reinigung" und "Verschiedenes".- 18) Lebenshaltung in Istanbul.- 19) Lebenshaltung in Kairo.- 20) 1939: Einschl. Heizung und Seife.- 21) Lebenshaltung in Sao Paulo.- 22) Umbasiert von Nachkriegs-Originalbasis 1949 = 100 (alte Originalbasis 1935-1939 = 100). Ab 1949 mit altem Index verkettet.- 23) Lebenshaltung in Santiago.- 24) Lebenshaltung in Bombay.- 25) Nur Europäer.- 26) Index gewogen nach dem Verbrauchsschema des Durchschnitts der Jahre 1934 bis 1936. Ab Januar 1950: Gewichte dem gegenwärtigen Verbrauchsschema angeglichen.- a) Ab Oktober 1951 umbasiert von Originalbasis Oktober 1951 = 100.- b) Die Gruppen "Insgesamt" der "alten" und "neuen" Reihe sind aufeinander abgestellt und auf der Basis des alten Index miteinander verkettet worden. Eine ähnliche Verkettung für die übrigen Gruppen ist nicht möglich.- c) Ab Februar 1952: Originalbasis 15. Januar 1952 = 100.- d) März; zu Reichsmarkpreisen berechnet.- e) Juli bis Dezember.- f) Januar bis April.- g) Ab 1948: Neue Reihe mit der alten Reihe verkettet.- h) Juli bis Dezember 1939.- i) Juni bis August 1939.- j) 1939.- k) Ab 1951 umbasiert von Originalbasis 1951 = 100 (vorher Originalbasis 1948 = 100) Beide Reihen sind mit einander verkettet.

Monats-, Wochen- und Stundenverdienste bzw. tarifliche Stundenlöhne der Arbeiter in der verarbeitenden Industrie*

Zeit	Monatsverdienste			Wochenverdienste						Stundenverdienste						
	Jugoslawien 1)	Brasilien 2)	Japan 3)	Bundesrepublik Deutschland 4) 5)	6)	Grossbri- tannien 7)	Irland 8)	Canada	USA	Bel- gien 9)	Bundesrepublik Deutschland 4) 5)	6)	Däne- mark 11)	Finnland		
	alle Arbeiter													Männer	Frauen	
	Dinar	Cruzeiros	Yen	RM/DM		Schilling		\$		Index ¹⁰⁾	Pf		Öre	Markkaa		
1937	41 11/12	...	24,05	25	135	
1938	39,68	.	50 1/2	43 5/6	20,11 ^{a)}	22,30	25	80,2	.	142	8,22 ^{a)}	4,61 ^{a)}	
1948	...	950	4 379	44,30	.	116 3/4	803/4	35,53	54,14	91	104,5	.	284	92,04	60,86	
1949	...	1 085	7 516	55,57	.	120 3/4	833/4	41,71	54,92	96	119,6	.	297	97,19	64,70	
1950	...	1 177	9 133	61,45	.	127 1/2	86 1/4	44,03	59,33	100	127,5	.	312	117,24	76,29	
1951	15 708	1 257	11 708	69,45 ^{a)}	68,52 ^{a)}	139 3/4	953/4	48,87	64,94	112	146,2 ^{a)}	144,7 ^{a)}	343	156,21	105,26	
1951																
Juli	15 766	...	12 504	49,33	64,24	.	.	.	346	158,75	106,55	
August	14 379	...	11 572	49,31	64,32
September	13 832	...	11 069	70,92	70,08	.	95 1/4	50,05	65,49	112	150,3	148,8		.	.	.
Oktober	13 573	...	11 463	.	.	139 5/6	.	51,08	65,41	.	.	.	360	162,06	107,02	
November	13 301	...	12 136	51,62	65,85
Dezember	13 301	1 294	17 967	.	.	.	100 5/12	52,17	67,40	115
1952																
Januar	13 301	.	13 043	48,43	66,91	.	.	.	357	160,63	107,75	
Februar	13 301	.	12 188	71,98	70,82	.	.	52,87	66,91	.	154,4	152,6		.	.	.
März	13 301	1 578	11 631	.	.	.	97 5/12	53,29	67,40	116
April	11 841	.	.	145 11/12	.	54,31	65,87	.	.	.	369	164,24	108,09	
Mai	11 741	74,35	73,41	.	.	54,22	66,65	.	157,4	155,7		.	.	.
Juni	...	1 586	14 021	.	.	.	99 1/12	53,57	67,15	116
Juli	15 487	53,11	65,76	
August	13 179	76,07	75,02	.	.	52,98	67,80	.	158,3	156,5		.	.	.
September	12 626	53,87	70,09	115
Oktober	54,69	70,59	
November	70,66
Dezember

Zeit	noch: Stundenverdienste						tarifliche Stundenlöhne						
	Gross- britannien ⁷⁾	Norwegen		Öster- reich 12)	Schwe- den ⁸⁾	Canada	USA	Frank- reich ¹¹⁾	Italien 13)	Nieder- lande ¹³⁾	Schweiz 4) 14)	Australischer Bund 15)	
	alle Arbeiter	Männer	Frauen	alle Arbeiter				Männer	alle Arbeiter	Männer	Frauen		
	Pence	Kronen		Index ¹⁰⁾	Kronen	Cents		Francs	Index ¹⁰⁾	Index ¹⁰⁾	Index ¹⁰⁾	Pence	
	1937	62,4	50	...	24
1938	13,0	1,63 ^{f)}	0,97 ^{f)}	62,7	52	...	25 1/4	13 3/4
1948	31,2 ^{b)}	2,94	1,89	72	2,34	91,1	135,0	66,1	96	99	...	44 3/4	28 1/4
1949	32,2	3,09	1,98	88	2,43	90,6	140,1	73,9	98	100	...	48 3/4	31 1/2
1950	35,5	3,26	2,11	100	2,53	103,6	146,5	81,4	100	100	...	54 1/4	36 1/2
1951	36,8	3,74	2,50	131	3,11	116,8	159,4	104,3	109	108	...	66 3/4	46 1/2
1951													
Juli	.	3,73	2,48	134	2,97	118,4	159,8	.	111	110	.	.	.
August	.			144		119,1	159,6	113	110	.	.	.	
September	.			143		120,6	161,3	113	110	103	68 1/4	47	
Oktober	36,8	3,97	2,68	148	3,05	121,9	161,5	.	113	110	.	.	.
November	.			151		123,5	162,6	113	110	.	.	.	
Dezember	.			151		124,5	163,6	113	110	104	72	51	
1952													
Januar	.	3,97	2,70	143	3,42	127,1	164,0	.	113	110	.	.	.
Februar	.			149		127,1	164,4	114	110	.	.	.	
März	.			146		127,8	165,6	114	110	105	75	53 1/2	
April	38,9	4,18	2,84	150	3,91	129,0	165,5	.	114	110	.	.	.
Mai	.			153		129,4	165,8	114	110	.	.	.	
Juni	.			155		129,7	165,8	114	110	106	77	54 3/4	
Juli	153	...	128,6	164,8	.	114	112	.	.	.
August	.			148		128,9	167,0	114	112	.	.	.	
September	.			153		129,5	169,7	114	112	106	80 1/4	57 1/4	
Oktober	154	...	129,9	170,5	.	115	112	.	.	.
November	171,5	115	
Dezember	

* Wenn nicht anders vermerkt: Lohnempfänger (Arbeiter) in der verarbeitenden Industrie ohne Gehaltsempfänger (Angestellte).--

1) Verarbeitende Industrie und andere Industriezweige. Einschl. staatlicher Kinderzulagen und Gewinn Gutscheinen. Die Zahlen repräsentieren das monatliche Einkommen eines Lohnempfängers (Arbeiter) mit einer dreiköpfigen Familie (Ehefrau, 10-jähriger Sohn, 6-jährige Tochter).-- 2) Durchschnittliche Brutto-Löhne im "Distrito Federal". Verarbeitende Industrie, Bergbau, Landwirtschaft und Dienstleistungen. Die Zahlen basieren auf den Lohnlisten der 45 Betriebe mit mehr als 500 Beschäftigten und den Angaben einer repräsentativen Anzahl von 132 Betrieben mit 4 - 499 Beschäftigten.-- 3) Ab 1950 einschl. Gehaltsempfänger (Angestellte). Die Zahlen werden aus den Angaben einer repräsentativen Anzahl von Betrieben mit mehr als 30 bezahlten Beschäftigten errechnet.-- 4) Verarbeitende Industrie und Baugewerbe.-- 5) Bundesrepublik ohne Rheinland-Pfalz, Baden, Württemberg-Hohenzollern und Lindau.-- 6) Bundesgebiet.-- 7) Verarbeitende Industrie und einige weitere Industriezweige.-- 8) Verarbeitende Industrie einschl. Bergbau.-- 9) Verarbeitende Industrie sowie Bau- und Transportgewerbe.-- 10) 1950 = 100.-- 11) Verarbeitende Industrie sowie Bau- und Transportgewerbe, Handel und Dienstleistungen.-- 12) Ohne staatliche Kinderzulagen (Ernährungsbeihilfen). Index des Österreichischen Instituts für Wirtschaftsforschung, Stundenverdienste in Wien.-- 13) Verarbeitende Industrie sowie Bergbau und Baugewerbe.-- 14) Umbasiert von Originalbasis 30. September 1939 = 100. Einschl. Zulagen zur Bestreitung der Lebenshaltungskosten.-- 15) Verarbeitende Industrie, Bergbau, Handel, Bau- und Transportgewerbe sowie Dienstleistungen.--

a) Durchschnitt der Quartale Mai, Juni, September.-- b) Jahreszahlen: 1 Oktoberwoche.-- c) 1950: 1 Septemberwoche.-- d) Einschl. Gehaltsempfänger (Angestellte).-- e) 1939.-- f) Juli bis September.-- g) Verdienste in Reichsmark im August.-- h) September 1939.

Anhang

Masse und Gewichte : Weights and measures

A. Metrisches System : Metric system			B. Britisches oder US - System : British or US - System					
Einheiten : Metric units		Gegenwerte British or US equivalents	Einheiten : British or US units		Gegenwerte Metric equivalents			
Längenmasse : Length								
1 Zentimeter (cm)		0,393 700 in.	1 inch (in.)		2,540 005 cm			
1 centimetre								
1 Meter (m) = 100 cm		3,280 833 ft.	1 foot (ft.) = 12 in.		0,304 801 m			
1 metre		1,093 611 yd.	1 Yard (yd.) = 3 ft.		0,914 402 m			
1 Kilometer (km) = 1 000 m		0,621 370 mi.	1 mile (mi.) = 1 760 yd.		1,609 347 km			
1 kilometre								
Flächenmasse : Area								
1 Quadratzentimeter (qcm)		0,155 000 sq. in.	1 square inch (sq.in.)		6,451 626 qcm			
1 square centimetre								
1 Quadratmeter (qm) = 10 000 qcm		10,763 865 sq. ft.	1 square foot (sq.ft.) = 144 sq. in.		0,092 903 qm			
1 square metre		1,195 985 sq. yd.	1 square yard (sq.yd.) = 9 sq. ft.		0,836 131 qm			
1 Quadratkilometer (qkm) = 100 ha = 1 000 000 qm		0,386 101 sq. mi.	1 square mile (sq.mi.) = 640 acres		2,589 998 qkm			
1 square kilometre								
1 Ar (a) = 100 qm		119,598 502 sq.yd.						
1 are								
1 Hektar (ha) = 100 a = 10 000 qm		2,471 044 acres	1 acre (A) = 4 840 sq.yd.		0,404 687 ha			
1 hectare								
Raummasse : Volume								
1 Kubikzentimeter (ccm)		0,061 023 cu.in	1 cubic inch (cu.in.)		16,387 162 ccm			
1 cubic centimetre								
1 Kubikmeter (cbm) = 1 000 000 ccm		35,314 45 cu.ft.	1 cubic foot (cu.ft.) = 1 728 cu.in.		0,028 317 cbm			
1 cubic metre		1,307 943 cu.yd.	1 cubic yard (cu.yd.) = 27 cu.ft.		0,764 559 cbm			
		0,353 145 Reg.tn.	1 register ton (Reg.tn.) = 100 cu.ft.		2,831 7 cbm			
		0,016 968 therm	1 Therm (th.) = 208,114 550 cu.ft.		58,931 783 cbm			
Flüssigkeitsmasse : Liquid measure								
1 Liter (l)		1,759 79 Imp.pt.	1 imperial pint (Imp.pt.)		0,568 25 l			
1 litre		2,113 42 US pt.	1 US liquid pint (liq.pt.)		0,473 17 l			
		0,879 895 Imp.pt.	1 imperial quart (Imp.pt.) = 2 Imp.pt.		1,136 50 l			
		1,056 710 US pt.	1 US liquid quart (liq.pt.) = 2 liq.pt.		0,946 333 l			
1 Hektoliter (hl) = 100 l		21,997 4 Imp.gal.	1 Imp.gallon (Imp.gal.) = 4 Imp.qt.		0,045 460 hl			
1 hectolitre		26,417 8 US gal.	1 US gallon (US gal.) = 4 liq.qt.		0,037 853 hl			
Gewichte : Weight								
1 Pfund (Pfd.) = 0,5 kg		17,636 96 oz.avdp.	1 avoirdupois ounce (oz.avdp.)		28,349 53 g ⁺			
		16,075 36 oz.troy	1 apothecaries' or troy ounce (oz.troy)		31,103 496 g ⁺			
		1,102 31 lb.avdp.						
1 Kilogramm (kg) = 2 Pfd.		2,204 622 lb.avdp.	1 avoirdupois pound (lb.avdp.) = 16 oz.avdp.		0,453 592 kg			
1 kilogram		2,679 227 lb.troy	1 apothecaries' or troy pound (lb.troy) = 12 oz.troy		0,373 242 kg			
1 Zentner (Ztr.) = 100 Pfd. = 50 kg		1,102 311 US-cwt.	1 US hundredweight (US-cwt.) = 100 lbs.		45,359 242 kg			
		0,984 206 Brit.-cwt.	1 Brit.hundredweight (Brit.-cwt.) = 112 lbs		50,802 351 kg			
1 Doppelzentner (ds) = 2 Ztr. = 200 Pfd. = 100 kg		2,204 622 US-cwt.						
1 metric quintal		1,968 412 Brit.-cwt.						
1 Tonne (t) = 10 ds. = 20 Ztr. = 2 000 Pfd. = 1 000 kg		1,102 311 sh.tn.	1 short ton (sh.tn.) = 2 000 lbs.		0,907 185 t			
		0,984 206 l.tn.	1 long ton (l.tn.) = 2 240 lbs.		1,016 047 t			
Eisenbahn- und Luftverkehr : Railway and air traffic								
1 Personenkilometer (Pkm)		0,621 370 pas.-mi.	1 passenger - mile (pass.-mi.)		1,609 347 Pkm			
1 passenger-kilometre								
1 Tonnenkilometer (t-km)		0,684 943 sh.tn.-mi.	1 short ton-mile (sh.tn.-mi.)		1,459 975 t-km			
1 metric ton-kilometre		0,611 556 l.tn.-mi.	1 long ton-mile (l.tn.-mi.)		1,635 172 t-km			
Landwirtschaftliche Produkte								
1 metr.t.	Gegenwert in		1 US-bushel	Gegenwert in		1 Imp.bushel	Gegenwert in	
	US-bushels	Imperial bushels		lb.	metr. t.		lb.	metr. t.
Weizen	36,743	36,743	Weizen	60	0,027 216	Weizen	60	0,027 216
Kartoffeln	36,743	36,743	Kartoffeln	60	0,027 216	Kartoffeln	60	0,027 216
Mengkorn	38,011	.	Mengkorn	58	0,026 308	Roggen	56	0,025 401
Roggen	39,368	39,368	Roggen	56	0,025 401	Mais	56	0,025 401
Mais	39,368	39,368	Mais	56	0,025 401	Leinsamen	52	0,023 587
Leinsamen	39,368	42,396	Leinsamen	56	0,025 401	Gerste	50	0,022 680
Gerste	45,931	44,092	Gerste	48	0,021 772	Hafer	39	0,017 690
Reis (ungeschält)	48,991	.	Reis (ungeschält)	45	0,020 412	1 Austral.bushel		
Spels	61,241	.	Spels	36	0,016 329	Roggen	60	0,027 216
Hafer	68,894	56,529	Hafer	32	0,014 515	Leinsamen	56	0,025 401
Sojabohnen	36,743	.	Sojabohnen	60	0,027 216	Reis	42	0,019 051
						Hafer	40	0,018 144

+) Gold-, Silber-, Juwelen- und Apothekengewicht. (Used for gold, silver, jewels and by pharmacies.)