

STATISTISCHE BERICHTE

Unverkäufliches
Freiexemplar



Herausgeber: Statistisches Bundesamt / Wiesbaden

Arb.-Nr. II/10/16

16

Erschienen am 19. Dezember 1952

INTERNATIONALE MONATZAHLEN

November 1952

Ein erstmalig berechneter Index der industriellen Produktion für die Türkei wird von nun ab laufend veröffentlicht. Es handelt sich um einen vorläufigen Index - umbasiert von Originalbasis 1938 = 100 - der nur die Gruppen Bergbau und verarbeitende Industrie umfasst (einschl. Nahrungs- und Genussmittelindustrie). Die neue Reihe ist nicht auf die gleiche Anzahl von Arbeitstagen im Monat abgestellt.

Die Monatszahlen der schwedischen Roheisen- und Rohstahlerzeugung sind revidiert worden. Sie liegen jetzt auch für die Roheisenerzeugung in monatlicher Folge vor (bisher vierteljährlich) und beziehen sich auf 4- oder 5-wöchige Perioden.

Eine bedeutende Änderung ergab sich in der Tabelle "Index des Aussenhandelsvolumens". Die bisher veröffentlichten Reihen für Grossbritannien - umbasiert von Originalbasis 1947 = 100 - werden nun durch den neu berechneten Index auf der Originalbasis 1950 = 100 ersetzt. Die entsprechenden Werte für die zurückliegenden Jahre sind auf der neuen Basis jedoch noch nicht verfügbar.

Ferner ist eine weitere Ergänzung des Preisindex der Lebenshaltung Jugoslawiens zu beachten: Dem bisherigen Preisindex, der sich lediglich auf die Lebenshaltung einer 4-köpfigen Arbeiterfamilie bezog, wird nun ein entsprechender Index für eine 4-köpfige Angestelltenfamilie gegenüber gestellt. Auch diese Reihe basiert auf der im Vormonat revidierten Originalbasis 1950 = 100.

Abschliessend ist darauf hinzuweisen, dass jetzt auch für Bra-
silien Nominallöhne der Industriearbeiter vorliegen. Die Anga-
ben beziehen sich auf durchschnittliche Monats-Bruttolöhne in
der verarbeitenden Industrie einschl. Bauwirtschaft, Bergbau und
Dienstleistungen im "Distrito Federal" (Bundesdistrikt) und ba-
sieren auf den Lohnlisten der 45 Betriebe mit mehr als 500 Be-
schäftigten und den Ergebnissen einer repräsentativen Anzahl von
132 Betrieben mit 4-499 Arbeitern.

An Sondertabellen werden insbesondere auf dem Gebiet der Volks-
wirtschaftlichen Gesamtrechnungen umfangreiche Übersichten ge-
bracht:

Volkswirtschaftliche Gesamtrechnungen

Netto-Inlandsprodukt zu Faktorkosten nach Wirtschaftsbereichen
Volkseinkommen nach Einkommensarten

Land-, Forst- und Viehwirtschaft

Lebensmittelversorgung je Weinwohner und Tag in Kalorien
Viehbestand
Rindvieh
Milcherzeugung und Herstellung von Molkereierzeugnissen

Industrie

Weltförderung und Verbrauch von Zinn
Industrieller Verbrauch von Zinn

Inhalt

Das Inhaltsverzeichnis enthält jeweils alle in den Berichten des laufenden Kalenderjahres veröffentlichten Tabellen.

* an der Seitenzahl kennzeichnet die Tabellen des vorliegenden Berichtes.

	Bericht	Seite	Erscheinungs- folge
Vorbemerkung	Nov. 1952	6 ^x	monatl.
<u>Graphische Darstellungen</u>			
Weltproduktion	Sept. 1952	7	vj.
Internationale Wirtschaftskurven	Nov. 1952	7 ^x	monatl.
S O N D E R T A B E L L E N			
<u>Volkswirtschaftliche Gesamtrechnungen</u>			
Netto-Inlandsprodukt zu Faktorkosten nach Wirtschaftsbereichen	Nov. 1952	9 ^x	einm.
Volkseinkommen nach Einkommensarten	" "	14 ^x	"
Brutto-Sozialprodukt zu Marktpreisen	August 1952	9	"
Privater Verbrauch von Gütern und Diensten	Mai 1952	9	"
Investition	Sept. 1952	14	"
Die Entwicklung des realen Volkseinkommens und des Nominaleinkommens 1950 in US-Dollar	" "	11	"
Index des Volkseinkommens zu konstanten Preisen	" "	12	"
Index des Volkseinkommens zu konstanten Preisen je Einwohner	" "	12	"
Nominales Volkseinkommen je Einwohner 1950 in US-Dollar	" "	13	"
<u>Bevölkerung</u>			
Einwanderung in überseeische Länder	April 1952	9	"
<u>Gesundheitswesen</u>			
Heil- und Pflegepersonal sowie Anzahl der Betten in Krankenanstalten ...	" "	10	"
<u>Unterricht und Bildung</u>			
Bildungsanstalten	Mai 1952	11	"
Rundfunkstationen	März 1952	10	"
Rundfunkteilnehmer	" "	10	"
Herstellung von Spielfilmen	April 1952	12	"
Verlegte Bücher	" "	12	"
Ausgabe von Tageszeitungen	Mai 1952	14	"
<u>Land-, Forst-, Viehwirtschaft und Fischerei</u>			
Hauptarten der Bodenbenutzung	" "	15	"
Lebensmittelversorgung je Einwohner und Tag in Kalorien	Nov. 1952	20 ^x	"
Kalorienwert und Proteingehalt der durchschnittlichen Lebensmittelver- sorgung je Kopf der Bevölkerung	August 1952	12	"
Kalorienwert der Ernährung in verschiedenen Ländern	Febr. 1952	6	"
Proteinversorgung in verschiedenen Ländern	" "	7	"
Brutto-Versorgung mit landwirtschaftlichen Erzeugnissen	April 1952	13	"
Netto-Lebensmittelversorgung je Kopf der Bevölkerung	" "	15	"
Internationales Weizenabkommen, Verkäufe und Einkäufe	Jan. 1952	8	"
Welternten wichtiger Nahrungsmittel	April 1952	16	"
Geschätzte Weltproduktion von Fetten, Ölen und Ölsaaten	Mai 1952	17	"
Anbauflächen und Erträge			
Weizen	Okt. 1952	9	"
Roggen	" "	10	"
Hafer	" "	11	"
Gerste	" "	12	"
Kartoffeln	Sept. 1952	17	"
Reis (ungeschält)	Okt. 1952	13	"
Tee	Febr. 1952	8	"
Tabak	" "	9	"
Herstellung von Weizenmehl	Okt. 1952	14	"
Ernte von Citrusfrüchten	Juli 1952	8	"
Viehbestand			
Pferde	Febr. 1952	10	"
Rindvieh	Nov. 1952	21 ^x	"
Schweine	Okt. 1952	15	"
Schafe	August 1952	13	"
Ziegen	Febr. 1952	14	"
Hühner	August 1952	14	"
Gänse und Enten	Okt. 1952	17 ^x	"
Milcherzeugung und Herstellung von Molkereierzeugnissen	Nov. 1952	23 ^x	"
Gewinnung von Fleisch	August 1952	15	"
Produktion von Eiern	Juli 1952	9	"
Herstellung von Butter	Febr. 1952	18	"
Erzeugung von Margarine	Okt. 1952	18	"

	Bericht	Seite	Erscheinungs- folge
<u>noch: Land-, Forst-, Viehwirtschaft und Fischerei</u>			
Gewinnung von Olivenöl	Juli 1952	9	einm.
Gewinnung von Wolle (Reinbasis)	"	10	"
Anbau und Ernte von Flachs (Lein)	"	10	"
Anbau und Ernte von Baumwolle (egreniert)	"	11	"
Anbau und Ernte von Hanf	"	12	"
Anbau und Ernte von Jute und verwandten Faserpflanzen	"	12	"
Gewinnung von Hartfasern	"	13	"
Bodenbearbeitung			
Benutzung von Schleppern in der Landwirtschaft	Okt. 1952	19	"
Fangergebnisse der Fischerei			
Fischanlandungen	August 1952	16	"
Walfang und Gewinnung von Waltran	Mai 1952	18	"
<u>Industrie und Energiewirtschaft</u>			
Produktion ausgewählter Erzeugnisse			
Rohbraunkohle	Okt. 1952	21	"
Koks	"	22	"
Kupfererze (Cu-Inhalt)	Jan. 1952	11	"
Kupfer	Okt. 1952	21	"
Aluminium	"	23	"
Bauxit	"	23	"
Zinnerze (Zn-Inhalt)	"	24	"
Gewinnung von Zinn	"	24	"
Nickelerze (Ni-Inhalt)	Jan. 1952	14	"
Antimonerze (Sb-Inhalt)	"	14	"
Wolframerze (WO ₃ -Inhalt)	"	14	"
Vanadiumerze (V-Inhalt)	Okt. 1952	25	"
Chromerze (Cr ₂ O ₃ -Inhalt)	"	25	"
Manganerze (Mn-Inhalt)	"	25	"
Molybdänerze (Mo-Inhalt)	"	26	"
Quecksilber (Hg)	"	26	"
Silberinhalt gewonnener Erze	Jan. 1952	16	"
Goldinhalt gewonnener Erze	Okt. 1952	26	"
Magnesit (MgCO ₃)	"	26	"
Weltgewinnung und Verbrauch von Naturgummi seit 1900	Sept. 1952	19	"
Gewinnung von Naturgummi und synthetischen Gummi	"	20	"
Gewinnung von Gummi aus Abfällen	"	21	"
Herstellung von Eisenbahnfahrzeugen	April 1952	18	"
Herstellung von Rundfunkapparaten und Kraftfahrzeugen	August 1952	17	"
Herstellung von Leder- und Hausschuhen	April 1952	19	"
Produktion, Steine und Erden			
Herstellung von Zement	"	20	"
Herstellung von Mauerziegeln	"	20	"
Herstellung von Dachziegeln	"	21	"
Gewinnung von Dachschiefer	"	21	"
Gewinnung von Asbest	"	21	"
Herstellung von Tabakwaren	Juli 1952	14	"
Herstellung von Baumwollgeweben	"	15	"
Herstellung von Wollgeweben	"	15	"
Herstellung von Baumwollgarnen	"	16	"
Herstellung von Wollgarnen	"	16	"
Herstellung von Reyon (Kunstseide)	"	17	"
Herstellung von Reyon- (Kunstseide-) Geweben	"	18	"
Verbrauch verschiedener Erzeugnisse			
Geschätzter Energieverbrauch	April 1952	22	"
Industrieller Verbrauch von Zinn	Nov. 1952	24 ^k	"
Weltförderung und Verbrauch von Zinn	"	25 ^k	"
Industrieller Verbrauch von Gummi	Sept. 1952	21	"
Industrieller Verbrauch von Wolle	April 1952	24	"
Industrieller Verbrauch von Baumwolle	"	25	"
Verbrauch von Baumwolle, Wolle und Reyon (Kunstseide) je Kopf der Bevölkerung	Juli 1952	19	"
<u>Bau- und Wohnungswesen</u>			
Neubautätigkeit	Sept. 1952	22	"
<u>Verkehr</u>			
Registrierte Kraftfahrzeuge, Personenkraftwagen und Lastkraftwagen	Jan. 1952	20	"
Bestand an Eisenbahnfahrzeugen	April 1952	26	"
Luftverkehr, Flug- und Passagierkilometer, Fracht- und Posttonnen- kilometer	August 1952	18	"
Bestand der Handelsmarinen	April 1952	28	"
Handelsschiffbau	"	28	"
Güterverkehr über See im Auslandsverkehr	Juli 1952	20	"
Güterverkehr auf Binnenwasserstrassen	Sept. 1952	24	"
<u>Öffentliche Finanzen</u>			
Haushaltsausgaben, -einnahmen und Schuldenstand	August 1952	20	"
Angaben auf Kassenbasis	"	33	"
<u>Verbrauch</u>			
Weinerzeugung	Febr. 1952	21	"
Bierausstoß	Okt. 1952	18	"
Erzeugung von Rohzucker	Sept. 1952	25	"

LAUFENDE TABELLEN

Weltproduktion

Elektrizität, Brenn- und Rohstoffe	Sept. 1952	26	vj.
--	------------	----	-----

Bevölkerung

Fläche und Bevölkerung wichtiger Länder der Erde	Juni 1952	11	hj.
Natürliche Bevölkerungsbewegung			
Eheschliessungen	"	12	"
Geburten	"	13	"
Sterbefälle	"	14	"
Säuglingssterblichkeit	"	15	"

Beschäftigung und Arbeitslosigkeit

Index der Beschäftigten in der Industrie	Sept. 1952	27	vj.
Arbeitslose	"	28	"

Industrie und Energiewirtschaft

Index der industriellen Produktion	Nov. 1952	26 ^x	monatl.
Produktion ausgewählter Erzeugnisse			
Steinkohlenförderung	"	27 ^x	"
Eisenerzförderung	"	28 ^x	"
Roheisenerzeugung	"	29 ^x	"
Rohstahlerzeugung	"	30 ^x	"
Gewinnung von Blei	"	31 ^x	"
Gewinnung von Zink	"	31 ^x	"
Erdölförderung	"	32 ^x	"
Elektrizitätserzeugung	"	33 ^x	"
Gaserzeugung (Gewinnung von Naturgas und Gaserzeugung in Gaswerken)	"	34 ^x	"

Handel

Aussenhandel, Ein- und Ausfuhrwerte	"	35 ^x	"
Index des Aussenhandelsvolumens	"	39 ^x	"

Verkehr

Eisenbahnüterverkehr, Betriebsnettotonnenkilometer	"	40 ^x	"
--	---	-----------------	---

Geld- und Kreditwesen

Gold- und Devisenbestände der Zentralnotenbanken	Juni 1952	34	hj.
Geldvolumen	"	36	"
Internationale Devisenkurse	Nov. 1952	41 ^x	monatl.

Preise

Index der Grosshandelspreise	"	42 ^x	"
Index der Grundstoffpreise	"	43 ^x	"
Index der Lebenshaltung	"	44 ^x	"

Löhne

Wochen- und Stundenverdienste in der Industrie	"	46 ^x	"
--	---	-----------------	---

Anhang

Masse und Gewichte	"	47 ^x	"
Druckfehlerberichtigung zum Bericht "Mai 1952"	Juni 1952	2	
Berichtigung zum Bericht "August 1952"	Sept. 1952	2	

Abkürzungen und Zeichen

DM	=	Deutsche Mark	vH	=	vom Hundert
\$	=	Dollar	Ø	=	Durchschnitt
£	=	Pfund Sterling	VWG	=	Bundesgebiet ohne Rheinland-Pfalz, Baden, Württemberg-Hohenzollern und Lindau
Mill.	=	Millionen			
Mrd.	=	Milliarden			
cbm	=	Kubikmeter	vj.	=	vierteljährlich
kWh	=	Kilowattstunde	hj.	=	Halbjährlich
kW	=	Kilowatt	einn.	=	einmalig (im Kalenderjahr)
-	an Stelle einer Zahl	=	nichts (Null)		
O	an Stelle einer Zahl	=	Mehr als nichts, aber weniger als die Hälfte der kleinsten Einheit, die in der Tabelle zur Darstellung gebracht werden kann.		
.	an Stelle einer Zahl	=	Angabe nicht möglich, weil eine Vergleichbarkeit der Zahlen nicht gegeben ist oder die tatsächlichen Voraussetzungen für die Fragestellung nicht zutreffen.		
...	an Stelle einer Zahl	=	Angaben liegen nicht vor.		

Abweichungen in den Summen durch Runden der Zahlen.

Vorbemerkung

Die Internationalen Monatszahlen enthalten aus der Fülle des ausländischen statistischen Materials diejenigen Zahlenreihen, die für die aussenwirtschaftlichen Beziehungen der Bundesrepublik von besonderer Bedeutung sind oder wichtige Anhaltspunkte für einen Vergleich der Entwicklung der deutschen Wirtschaft mit der des Auslandes bieten.

Als Quelle dienen die vom Statistischen Amt der Vereinten Nationen für das "Monthly Bulletin of Statistics" ausgewählten Serien sowie die statistischen Veröffentlichungen der der UN angeschlossenen internationalen Körperschaften (FAO, International Monetary Fund usw.). Die Zahlen werden soweit möglich nach den vorliegenden Originalquellen der betreffenden Länder ergänzt und laufend - ohne besondere Kennzeichnung - nach dem neuesten Stand berichtigt.

Hinsichtlich der Benutzung der Monatszahlen ist darauf hinzuweisen, daß die Angaben für die einzelnen Länder untereinander nicht immer restlos vergleichbar sind. Durch Fußnoten ist auf wesentliche Unterschiede in der Methode, die die Vergleichbarkeit der Länderergebnisse beeinträchtigen, und auf sonstige Besonderheiten einzelner Reihen aufmerksam gemacht. Im Rahmen des verfügbaren Raumes ist es leider nicht möglich, eine eingehendere oder gar erschöpfende Beschreibung des methodischen Aufbaues der einzelnen Reihen zu bringen. Benutzern der Internationalen Monatszahlen, die sich hierfür interessieren, stehen jedoch im Statistischen Bundesamt - Abt. II Referat 13 "Auslandsstatistik" - nähere Unterlagen, die in erster Linie entsprechenden Zusammenstellungen der UN entstammen, zur Einsichtnahme zur Verfügung.

Grundsätzliche Änderungen innerhalb der Reihe, die den zeitlichen Vergleich beeinträchtigen, sind durch einen Querstrich in der Zahlenreihe angedeutet.

INTERNATIONALE WIRTSCHAFTSKURVEN (Monatsdurchschnitte)

— Bundesrepublik Deutschland — Frankreich — Großbritannien - - - - - USA

INDEX DER INDUSTRIELLEN PRODUKTION (1950 = 100)

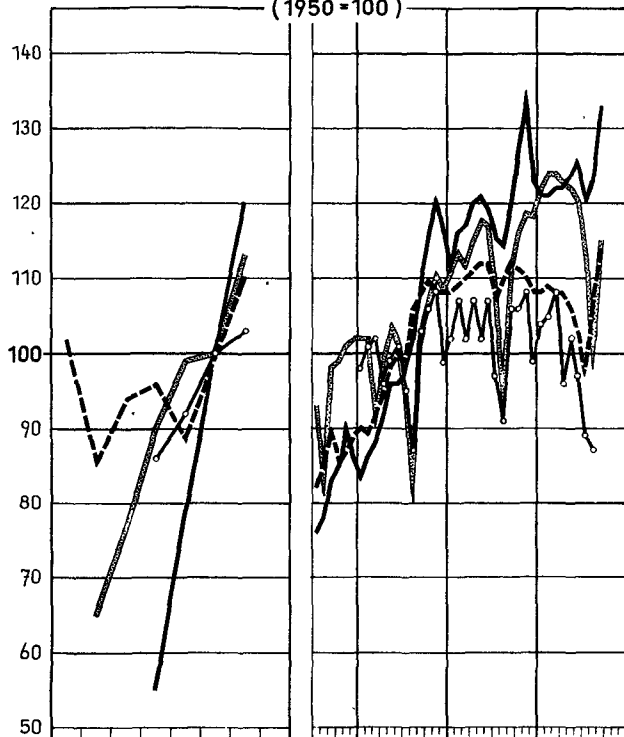

STEINKOHLENFÖRDERUNG¹⁾

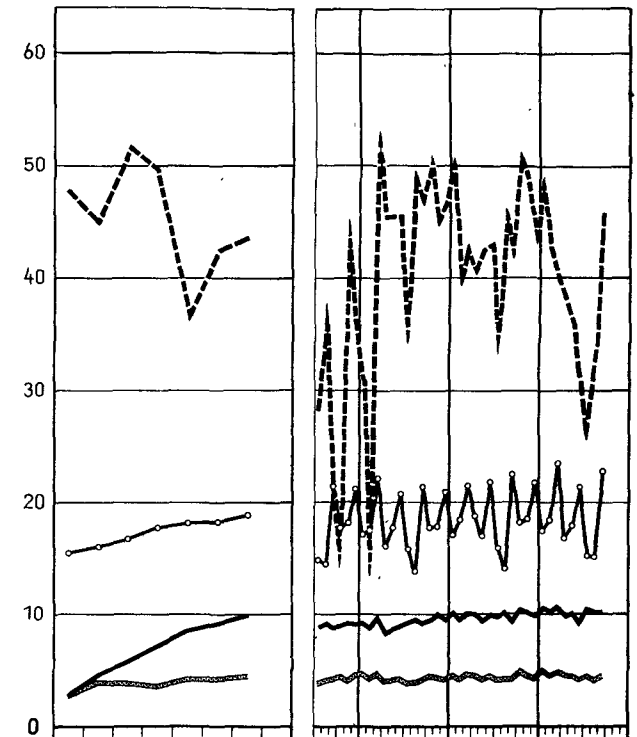

ROHEISENERZEUGUNG¹⁾

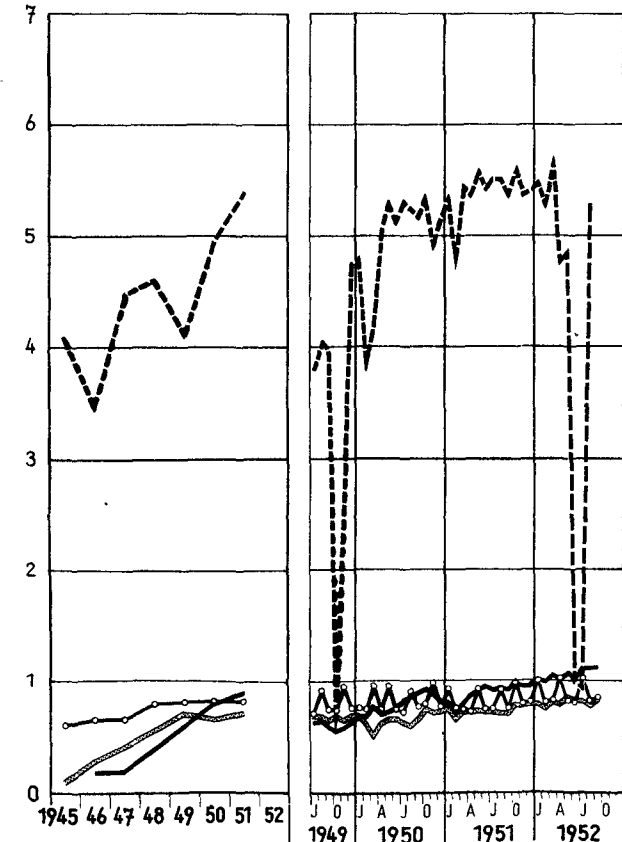

ROHSTAHLERZEUGUNG¹⁾

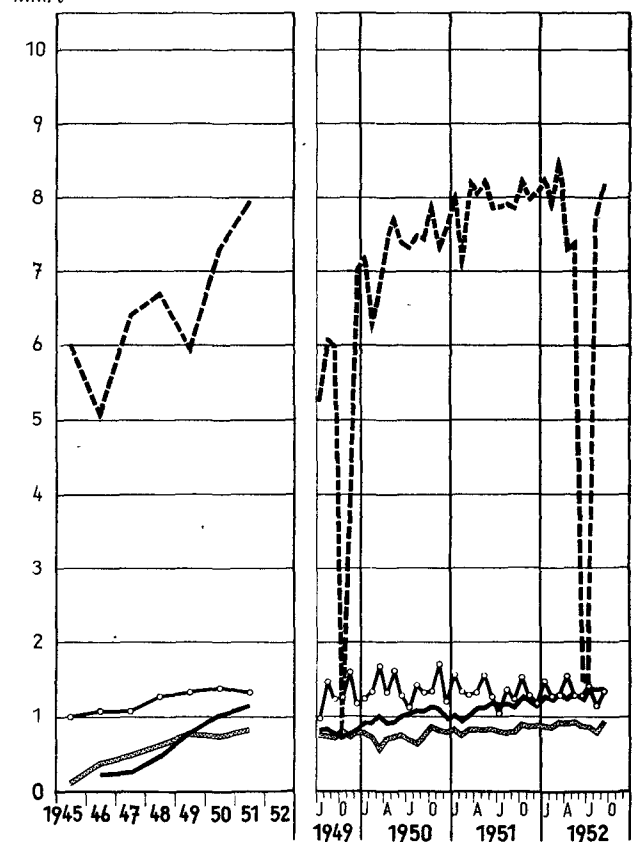

¹⁾ Großbritannien: Monatsdurchschnitte von 4 bzw. 5 Wochen (vergl. Tabellen).

NOCH: INTERNATIONALE WIRTSCHAFTSKURVEN (Monatsdurchschnitte)

— Bundesrepublik Deutschland — Frankreich — Großbritannien — — — USA

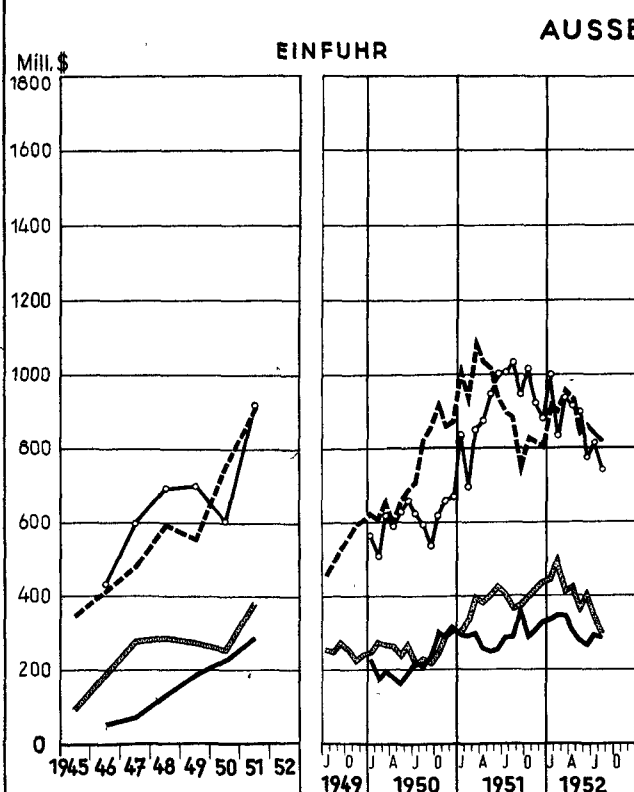
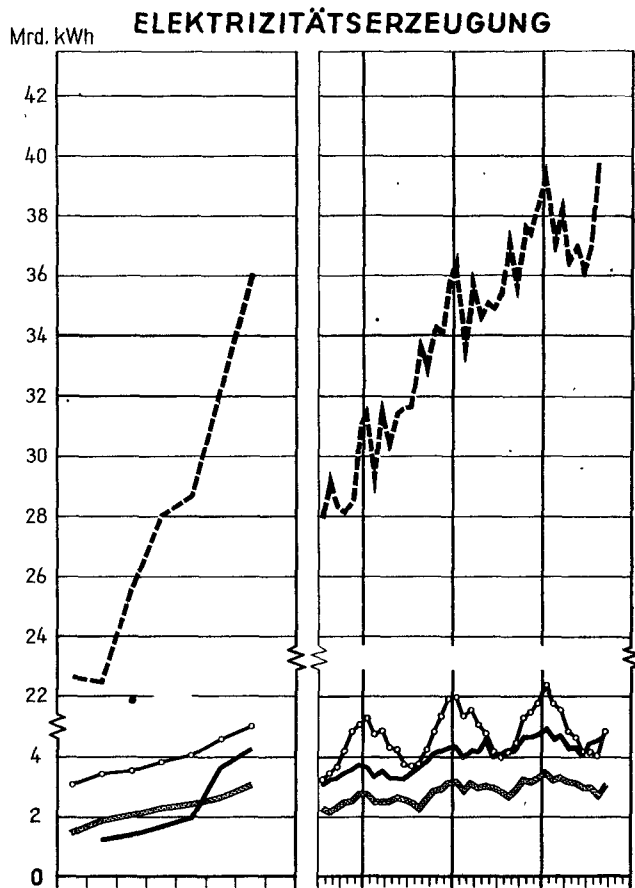
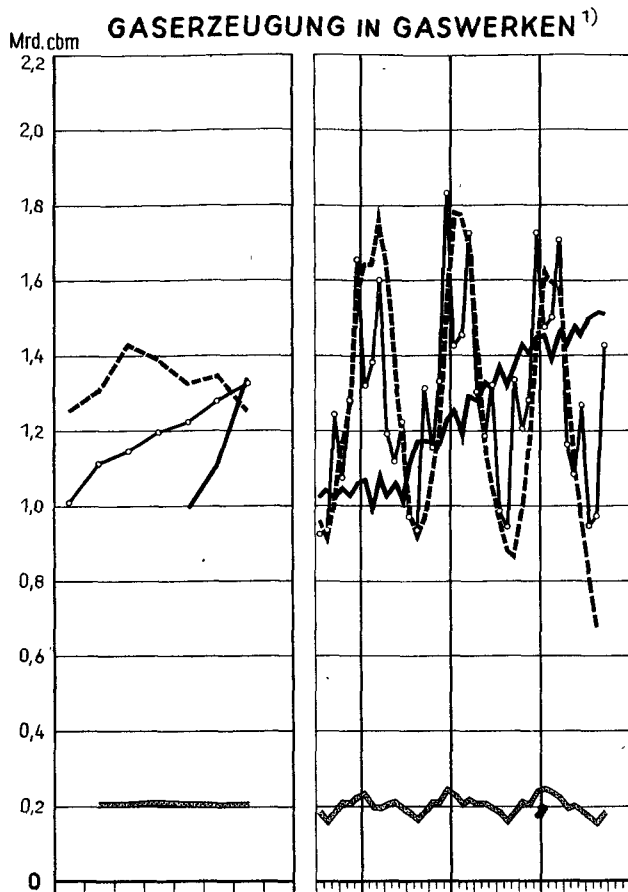

AUSSENHANDEL²⁾

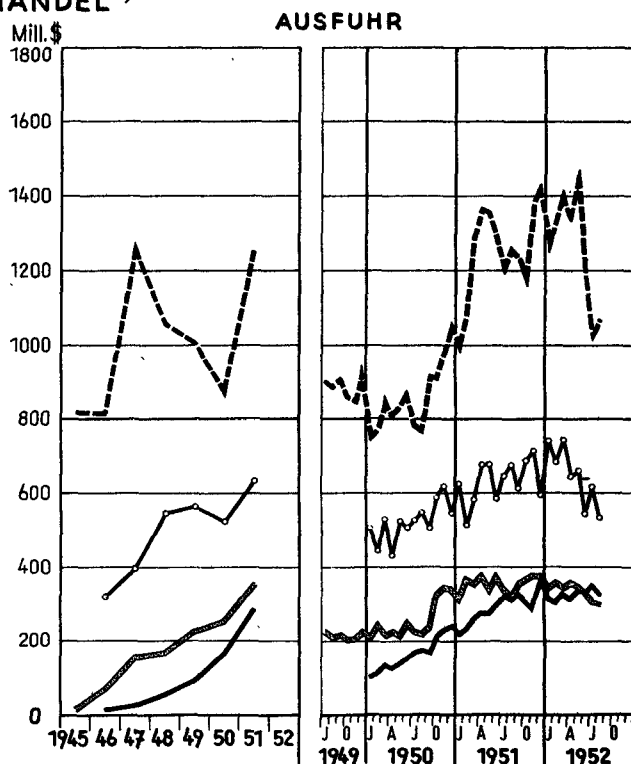

¹⁾ Großbritannien: Monatsdurchschnitte von 4 bzw. 5 Wochen (vergl. Tabellen). —

²⁾ Bundesrepublik Deutschland u. Frankreich: Spezialhandel, Großbritannien u. USA: Generalhandel. Deutschland 1946: Bi-Zone.

Sondertabellen

Netto-Inlandsprodukt zu Faktorkosten nach Wirtschaftsbereichen *

Wirtschaftsbereich	1938		1946		1947		1948		1949		1950		1951	
	Landeswährung	vH	Landeswährung	vH	Landeswährung	vH	Landeswährung	vH	Landeswährung	vH	Landeswährung	vH	Landeswährung	vH
Europäische Länder														
Bundesrepublik Deutschland														
Mill. RM/DM														
1.Land- und Forstwirtschaft, Fischerei	5 100	13,4	3 572	12,1	7 577	12,0	8 873	12,4	10 833	12,0
2.Bergbau, verarbeitendes Gewerbe, Bauwirtschaft 1)	18 877	49,7	13 960	47,4	31 553	49,9	37 256	52,0	50 562	56,1
3.Handel	3 616	9,5	3 039	10,3	6 312	10,0	7 435	10,4	8 193	9,1
4.Verkehr und Nachrichtenwesen	3 256	8,6a)	2 862	9,7b)	5 838	9,2	5 876	8,2	6 714	7,4
5.Öffentliche Verwaltung	3 550	9,3	2 700	9,2	5 741	9,1	5 944	8,3	6 988	7,7
6.Übrige Bereiche	3 608	9,5	3 314	11,3	6 215	9,8	6 316	8,8	6 910	7,7
7.Netto-Inlandsprodukt zu Faktorkosten	38 007	100	29 447	100	63 236	100	71 700	100	90 200	100
Dänemark														
Mill. Kronen														
1.Land- und Forstwirtschaft, Fischerei 2)	3 320	22,3	3 418	20,0	3 840	20,7	4 189	21,3	4 903	22,0	5 205	21,0
2.Bergbau, verarbeitendes Gewerbe, Bauwirtschaft 3)	4 915	33,0	5 862	34,3	6 508	35,1	6 858	34,9	8 314	37,3	9 560	38,6
3.Handel 4)	2 325	15,6	2 600	15,2	2 725	14,7	2 925	14,9	3 400	15,2	4 387	17,7
4.Verkehr und Nachrichtenwesen	1 315	8,8a)	1 586	9,3	1 662	9,0	1 754	8,9	1 617	7,3	2 082	8,4
5.Öffentliche Verwaltung	1 050	7,0	1 420	8,3	1 500	8,1	1 554	7,9	1 650	7,4	1 725	7,0
6.Übrige Bereiche	1 975	13,3	2 222	13,0	2 317	12,5	2 368	12,1	2 418	10,8	1 817	7,3
7.Brutto-Inlandsprodukt zu Faktorkosten 5)	14 900	100	17 108	100	18 552	100	19 644	100	22 302	100	24 776	100
Finnland														
Mrd. Markkaa														
1.Land- und Forstwirtschaft, Fischerei 6)	10,8	36,4	58,7	37,5	84,8	37,8	103,7	33,8	93,5	29,0	121,7	29,3
2.Bergbau, verarbeitendes Gewerbe, Bauwirtschaft 7)	9,1	30,6	55,6	35,5	79,9	35,6	118,9	38,8	132,6	41,1	164,0	39,5
3.Handel 8)	3,6	12,1	18,8	12,0	25,7	11,5	37,6	12,3	43,1	13,4	56,9	13,7
4.Verkehr und Nachrichtenwesen	1,8	6,1	8,7	5,6	13,2	5,9	18,1	5,9	21,2	6,6	27,0	6,5
5.Öffentliche Verwaltung	2,4	8,1	11,7	7,5	17,4	7,8	24,5	8,0	27,8	8,6	40,0	9,6
6.Übrige Bereiche	2,8	9,4	5,9	3,8	7,9	3,5	10,0	3,3	11,5	3,6	14,5	3,5
7.Netto-Inlandsprodukt zu Faktorkosten 9)	29,7	100	156,4	100	224,3	100	306,8	100	322,7	100	414,7	100
Frankreich														
Mrd. France														
1.Land- und Forstwirtschaft, Fischerei	78	21,8	65	20,2	64	18,8	63	17,0	60	15,7
2.Bergbau, verarbeitendes Gewerbe, Bauwirtschaft 1)	127	35,5	103	32,1	117	34,4	140	37,8	151	39,6
3.Handel	52	14,5	38	11,8	42	12,4	45	12,2	46	12,1
4.Verkehr und Nachrichtenwesen	26	7,3a)	30	9,3	31	9,1	36	9,7	36	9,4
5.Öffentliche Verwaltung	30	8,4	46	14,3	45	13,2	43	11,6	43	11,3
6.Übrige Bereiche	45	12,6	39	12,1	41	12,1	43	11,6	45	11,8
7.Netto-Inlandsprodukt zu Faktorkosten	358	100	321	100	340	100	370	100	381	100
Griechenland														
Mrd. Drachmen														
1.Land- und Forstwirtschaft, Fischerei	27	40,3	2 545	40,8	3 980	43,2	5 818	40,0	7 354	38,4
2.Bergbau, verarbeitendes Gewerbe, Bauwirtschaft	14	20,9	1 551	24,9	2 180	23,7	3 528	24,3	4 819	25,2
3.Handel	8	11,9	896	14,4	1 627	17,7	2 169	15,3	2 169	11,3
4.Verkehr und Nachrichtenwesen 10)	4	6,0	363	5,8	582	6,3	967	6,7	1 172	6,1
5.Öffentliche Verwaltung	4	6,0	401	6,4	797	8,7	1 268	8,7	1 880	9,8
6.Übrige Bereiche	10	14,9	475	7,6	737	8,0	1 321	9,1	1 752	9,2
7.Netto-Inlandsprodukt zu Faktorkosten 10)11)	67	100	6 231	100	9 206	100	14 529	100	19 146	100

* Die Angaben beziehen sich auf das Netto-Inlandsprodukt zu Faktorkosten mit Ausnahme folgender Länder:

- Dänemark, Grossbritannien : Brutto-Inlandsprodukt zu Faktorkosten
- Chile, Israel : Netto-Sozialprodukt zu Faktorkosten (Volkseinkommen)
- Guatemala, Peru : Brutto-Inlandsprodukt zu Marktpreisen

Zum Unterschied vom Volkseinkommen (Netto-Sozialprodukt zu Faktorkosten) schliesst es das Faktoreinkommen an das Ausland ein, das aus dem Ausland dagegen aus. Die einzelnen Posten sind in dem, was sie umschliessen, sowie hinsichtlich der angewandten Bereichsgliederungen von Land zu Land nicht immer voll vergleichbar. Auf wichtige Abweichungen wird in den Fussnoten aufmerksam gemacht. Die folgenden Bereiche schliessen u.a. ein:

- "Land- und Forstwirtschaft, Fischerei" : Jagdwirtschaft
- "Handel" : Umfasst Gross- und Einzelhandel
- "Verkehr und Nachrichtenwesen" : Öffentliche Versorgungsbetriebe (Gas, Elektrizität, Wasser usw.)
- "Öffentliche Verwaltung" : Verwaltung, Verteidigung sowie die übrigen öffentlichen Dienste. Nicht eingeschlossen sind die öffentlichen Unternehmen, die dem jeweiligen Industriezweig zugeordnet wurden.
- "Übrige Bereiche" : Umfassen Banken, Versicherungen, Wohnungswesen, Rechts- und Wirtschaftsberatung, persönliche und alle sonstigen nicht-staatlichen Dienste.

Das Netto-Produkt zu Faktorkosten bzw. die Wertschöpfung eines Bereiches ergibt sich aus dem Brutto-Produktionswert einschl. Subventionen abzgl. der im Produktionsprozess verbrauchten Vorleistungen von anderen Wirtschaftsbereichen, der indirekten Steuern und der Abschreibungen. Wo eine solche Berechnung nicht möglich ist, wird die Wertschöpfung direkt durch die Summe der in den jeweiligen Bereichen verdienten Faktoreinkommen gemessen.

Weitere Anmerkungen siehe nächste Seite.

noch: Netto-Inlandsprodukt zu Faktorkosten nach Wirtschaftsbereichen

Wirtschaftsbereich	1938		1946		1947		1948		1949		1950		1951	
	Landes- währung	vH	Landes- währung	vH	Landes- währung	vH	Landes- währung	vH	Landes- währung	vH	Landes- währung	vH	Landes- währung	vH
noch: <u>Europäische Länder</u> Grossbritannien ¹²⁾ Mill. £														
1.Land- und Forstwirtschaft, Fischerei	623	5,9	676	6,1	664	5,6	668	5,2
2.Bergbau, verarbeitendes Gewerbe, Bauwirtschaft	4 961	47,4	5 269	47,6	5 771	48,9	6 569	50,0
3.Handel	1 375	13,1	1 465	13,2	1 566	13,3	1 663	12,7
4.Verkehr und Nachrichtenwesen	1 059	10,1	1 099	9,9	1 144	9,7	1 359	10,3
5.Öffentliche Verwaltung	987	9,4	1 062	9,6	1 104	9,4	1 261	9,6
6.Übrige Bereiche	1 471	14,0	1 489	13,5	1 548	13,1	1 599	12,2
7.Brutto-Inlandsprodukt zu Faktorkosten	10 476	100	11 060	100	11 797	100	13 139	100
Irland Mill. £														
1.Land- und Forstwirtschaft, Fischerei ¹³⁾	38,2	26,1	91,1	34,0	95,2	32,3	97,8	31,3	101,7	30,9	104,0	30,6
2.Bergbau, verarbeitendes Gewerbe, Bauwirtschaft ¹⁴⁾	51,9	19,4	62,6	21,2	70,8	22,7	78,6	23,9	86,0	25,3
3.Handel	57,7	21,5	64,2	21,8	65,7	21,1	69,9	21,2	70,0	20,6
4.Verkehr und Nachrichtenwesen
5.Öffentliche Verwaltung	11,6	7,9	21,5	8,0	22,4	7,6	24,2	7,8	24,7	7,5	25,0	7,4
6.Übrige Bereiche ¹⁵⁾	96,4	65,9	46,0	17,2	50,5	17,1	53,6	17,2	54,6	16,6	55,0	16,2
7.Netto-Inlandsprodukt zu Faktorkosten	146,2	100	268,2	100	294,9	100	312,1	100	329,5	100	340,0	100
Italien Mrd. Lire														
1.Land- und Forstwirtschaft, Fischerei	38	29,0	1 979	38,2	2 180	36,6	1 950	31,9	2 020	30,4
2.Bergbau, verarbeitendes Gewerbe, Bauwirtschaft	37	28,2	1 681	32,4	1 892	31,7	2 033	33,2	2 274	34,6
3.Handel	14	10,7	607	11,7	630	10,6	650	10,6	690	10,5
4.Verkehr und Nachrichtenwesen	10	7,6	307	5,9	447	7,5	501	8,2	540	8,2
5.Öffentliche Verwaltung	16	12,2	338	6,5	497	8,3	635	10,4	695	10,6
6.Übrige Bereiche	19	14,5	357	6,9	437	7,3	510	8,3	578	8,8
7.Netto-Inlandsprodukt zu Faktorkosten ¹⁶⁾	131	100	5 184	100	5 964	100	6 119	100	6 598	100	7 783	...
Niederlande Mill. Gulden														
1.Land- und Forstwirtschaft, Fischerei ¹⁷⁾	338	7,5	1 235	13,6	1 313	11,9	1 526	12,1	1 872	13,7	1 936	12,8
2.Bergbau, verarbeitendes Gewerbe, Bauwirtschaft	1 349	30,0	2 965	32,6	4 052	36,7	4 796	38,0	5 399	39,4	6 221	41,1
3.Handel	518	11,5	1 094	12,0	1 429	13,0	1 630	12,9	1 931	14,1	2 013	13,3
4.Verkehr und Nachrichtenwesen ¹⁸⁾	616	13,7	1 078	11,8	1 218	11,0	1 412	11,2	1 330	9,7	1 655	10,9
5.Öffentliche Verwaltung	383	8,5	1 335	14,7	1 355	12,3	1 344	10,6	1 257	9,2	1 251	8,3
6.Übrige Bereiche ¹⁷⁾	1 298	28,8	1 394	15,3	1 666	15,1	1 921	15,2	1 919	14,0	2 052	13,6
7.Netto-Inlandsprodukt zu Faktorkosten ¹⁹⁾	4 502	100	9 101	100	11 033	100	12 629	100	13 708	100	15 126	100
Norwegen Mill. Kronen														
1.Land- und Forstwirtschaft, Fischerei	687	14,7	1 318	15,2	1 655	16,1	1 875	16,5	1 943	16,3	1 889	14,6	2 362	15,2
2.Bergbau, verarbeitendes Gewerbe, Bauwirtschaft	1 474	31,5	3 368	38,9	4 154	40,4	4 725	41,6	4 962	41,7	5 585	43,1	6 514	41,8
3.Handel	684	14,6	887	10,3	1 195	11,6	1 311	11,5	1 482	12,5	1 663	12,8	1 924	12,4
4.Verkehr und Nachrichtenwesen	724	15,5	1 297	15,0	1 471	14,3	1 495	13,2	1 485	12,5	1 682	13,0	2 453	15,8
5.Öffentliche Verwaltung	91	1,9	400	4,6	334	3,2	362	3,2	387	3,3	407	3,1	466	3,0
6.Übrige Bereiche	1 022	21,8	1 377	15,9	1 475	14,3	1 591	14,0	1 627	23,7	1 742	13,4	1 855	11,9
7.Netto-Inlandsprodukt zu Faktorkosten	4 682	100	8 647	100	10 284	100	11 359	100	11 886	100	12 968	100	15 574	100

1) Einschl. öffentlicher Versorgungsbetriebe.- 2) Einschl. Schlachtungen sowie Erzeugung der Molkereien (in Zeile 2 nicht enthalten).- 3) 1950 und 1951: Einschl. öffentlicher Versorgungsbetriebe.- 4) 1951: Einschl. Banken, Hotels und Theater.- 5) Einschl. Instandhaltung und Reparaturen der Produktionsanlagen.- 6) Einschl. Molkereien (in Zeile 2 nicht enthalten).- 7) Einschl. öffentlicher Versorgungsbetriebe (in Zeile 4 nicht enthalten).- 8) Einschl. Banken, Versicherungen, Restaurants, Hotels und Lichtspieltheater (in Zeile 6 nicht enthalten).- 9) Doppelschlachtungen bei Banken und Versicherungen ausgeschlossen. Der Gesamtbetrag entspricht deshalb auch nicht ganz der Summe der Einzelbeträge.- 10) Ohne Einkommen aus der Hochseeschifffahrt.- 11) Ohne gewisse Mieten für Wohnungen, die vom Eigentümer bewohnt werden.- 12) Einschl. Scheingewinne (stock appreciation), die nach der neuesten Berechnungsweise nicht mehr auf die Bereiche aufgeteilt werden. Dieser Posten, der eigentlich aus dem Sozial-Produkt auszuschliessen ist, macht etwa folgende Anteile am obigen Brutto-Inlandsprodukt aus: 1948: 2,9 vH; 1949: 2,3 vH; 1950: 5,9 vH; 1951: 7,7 vH.- 13) Die Abschreibungen im landwirtschaftlichen Bereich sind den Neuanschaffungen an Maschinen gleichgesetzt. Einschl. Gewinn von Torf.- 14) Einschl. jenen Teils öffentlicher Betriebe und Transportunternehmen, die im Industriesensu inbegriffen sind.- 15) Einschl. Wohnungs- und gewerblicher Mieten sowie Bezüge der staatlich besoldeten Lehrkräfte.- 16) Die Gesamtzahlen sind abgeändert durch die Einbeziehung der staatlichen Dienste und Berücksichtigung von Doppelschlachtungen. Eine entsprechende Berichtigung hinsichtlich dieser Doppelschlachtung und Auslassungen für die einzelnen Bereiche war nicht möglich. Die Teilgrößen addieren sich deshalb auch nicht genau zum Gesamtwert des Inlandsprodukts.- 17) Ab 1946: Landwirtschaftliche Mieten und Pachten in "Übrige Bereiche" inbegriffen.- 18) Einschl. Hotels, Restaurants usw. (in Zeile 6 nicht enthalten).- 19) Berichtigtes Gesamtergebnis für 1950 bereits verfügbar, wird jedoch hier nicht verwendet, da entsprechende Werte für die einzelnen Bereiche noch nicht veröffentlicht sind.- Weitere Anmerkungen siehe nächste Seite.

noch: Netto-Inlandsprodukt zu Faktorkosten nach Wirtschaftsbereichen

Wirtschaftsbereich	1938		1946		1947		1948		1949		1950		1951	
	Landeswährung	vH	Landeswährung	vH	Landeswährung	vH	Landeswährung	vH	Landeswährung	vH	Landeswährung	vH	Landeswährung	vH
noch: Europäische Länder														
Türkei														
Mill. Türk. L														
1. Land- und Forstwirtschaft, Fischerei	792	48,9	4 362	55,4	3 481	49,7	4 520	54,6	5 578	57,8
2. Bergbau, verarbeitendes Gewerbe	252	15,6	1 040	13,2	1 071	15,3	1 131	13,7	1 236	12,8
3. Handel	164	10,1	722	9,2	692	9,9	764	9,2	919	9,5
4. Verkehr und Nachrichtenwesen	91	5,6	378	4,8	387	5,5	416	5,0	449	4,6
5. Öffentliche Verwaltung	157	9,7	834	10,6	825	11,8	896	10,8	909	9,4
6. Übrige Bereiche	164	10,1	534	6,8	550	7,5	554	6,7	565	5,9
7. Netto-Inlandsprodukt zu Faktorkosten	*1 620	100	7 871	100	7 006	100	8 281	100	9 656	100
Ausereuropäische Länder														
Canada														
Mill. \$														
1. Land- und Forstwirtschaft, Fischerei 20)	553	13,0	1 574	15,6	1 684	15,0	2 037	15,9	1 969	14,6	2 102	14,2
2. Bergbau, verarbeitendes Gewerbe, Bauwirtschaft	1 434	33,7	3 514	34,9	4 309	38,3	4 958	38,7	5 166	38,3	5 726	38,7
3. Handel 21)	562	13,2	1 411	14,0	1 654	14,7	1 860	14,5	1 985	14,7	2 215	15,0
4. Verkehr und Nachrichtenwesen	466	10,9	1 105	11,0	1 188	10,6	1 286	10,0	1 338	9,9	1 407	9,5
5. Öffentliche Verwaltung	433	10,2	1 057	10,5	1 853	7,6	953	7,4	1 088	8,1	1 174	7,9
6. Übrige Bereiche 22)	811	19,0	1 402	13,9	1 572	14,0	1 721	13,4	1 955	14,5	2 163	14,6
7. Netto-Inlandsprodukt zu Faktorkosten 19)	4 259	100	10 063	100	11 260	100	12 815	100	13 501	100	14 787	100
Chile														
Mill. Pesos														
1. Land- und Forstwirtschaft, Fischerei	8 362	17,0	10 821	17,3	13 471	17,6	15 416	16,4	18 220	16,5
2. Bergbau, verarbeitendes Gewerbe, Bauwirtschaft	15 603	31,8	20 982	33,5	24 845	32,5	29 101	31,0	34 291	31,0
3. Handel	7 767	15,8	9 385	15,0	12 602	16,5	15 015	16,0	17 743	16,0
4. Verkehr und Nachrichtenwesen	3 240	6,6	4 098	6,5	5 098	6,7	5 808	6,2	6 856	6,2
5. Öffentliche Verwaltung	5 472	7,1	4 956	8,0	5 195	6,8	6 906	7,4	8 163	7,4
6. Übrige Bereiche	10 626	21,7	12 323	19,7	15 350	20,0	21 554	23,0	25 485	23,0
7. Netto-Sozialprodukt zu Faktorkosten (Volkseinkommen)	49 070	100	62 605	100	76 561	100	93 800	100	110 758	100
Columbien														
Mill. Pesos														
1. Land- und Forstwirtschaft, Fischerei	965	37,0	1 073	37,4	1 325	38,4	1 686	39,0
2. Bergbau, verarbeitendes Gewerbe, Bauwirtschaft	525	22,4	625	21,8	748	21,7	943	21,8
3. Handel	170	7,3	229	8,0	285	8,3	406	9,4
4. Verkehr und Nachrichtenwesen	182	7,8	212	7,4	223	6,5	296	6,9
5. Öffentliche Verwaltung	173	7,4	233	8,1	265	7,7	286	6,6
6. Übrige Bereiche	425	18,2	495	17,3	605	17,5	702	16,3
7. Netto-Inlandsprodukt zu Faktorkosten	2 340	100	2 867	100	3 451	100	4 319	100
Guatemala														
Mill. Quetzal														
1. Land- und Forstwirtschaft, Fischerei	203,2	45,5
2. Bergbau, verarbeitendes Gewerbe, Bauwirtschaft	95,7	21,4
3. Handel	37,9	8,5
4. Verkehr und Nachrichtenwesen	64,0	14,32)
5. Öffentliche Verwaltung	31,9	7,1
6. Übrige Bereiche	14,1	3,2
7. Brutto-Inlandsprodukt zu Marktpreisen	446,8	100

20) Einschl. Schnittholzerzeugung auf Farmen.- 21) Einschl. unverteilter Gewinne des "Wheat Board".- 22) Einschl. tatsächlich gezahlter gewerblicher Mieten (Barmieten).-
 Weitere Anmerkungen siehe nächste Seite.

noch: Netto-Inlandsprodukt zu Faktorkosten nach Wirtschaftsbereichen

Wirtschaftsbereich	1938		1946		1947		1948		1949		1950		1951	
	Landes- währung	vH	Landes- währung	vH	Landes- währung	vH	Landes- währung	vH	Landes- währung	vH	Landes- währung	vH	Landes- währung	vH
noch: <u>Aussereuropäische Länder</u>														
Honduras														
Mill. Lempiras														
1.Land- und Forstwirtschaft, Fischerei	225,0	59,0	243,0	59,2
2.Bergbau, verarbeitendes Gewerbe, Bauwirtschaft	53,0	13,9	57,5	14,0
3.Handel 23)	50,3	13,2	55,0	13,4
4.Verkehr und Nachrichtenwesen	21,3	5,6	22,0	5,4
5.Öffentliche Verwaltung	10,5	2,8	11,0	2,7
6.Übrige Bereiche	21,0	5,5	22,1	5,4
7.Netto-Inlandsprodukt zu Faktorkosten	381,1	100	410,6	100
Indien														
Mill. Rupien														
1.Land- und Forstwirtschaft, Fischerei 24)	41,5	47,9
2.Bergbau, verarbeitendes Gewerbe, Bauwirtschaft	15,0	17,2
3.Handel	16,5	18,9
4.Verkehr und Nachrichtenwesen	4,6	5,3
5.Öffentliche Verwaltung	9,7	11,1
6.Übrige Bereiche
7.Netto-Inlandsprodukt zu Faktorkosten	87,3	100
Israel														
Mill. £														
1.Land- und Forstwirtschaft, Fischerei	32,1	10,5
2.Bergbau, verarbeitendes Gewerbe, Bauwirtschaft 1)	122,2	36,2
3.Handel	49,9	14,8
4.Verkehr und Nachrichtenwesen 25)	20,9	6,2
5.Öffentliche Verwaltung 26)	50,0	14,8
6.Übrige Bereiche	62,5	18,5
7.Netto-Sozialprodukt zu Faktorkosten (Volkseinkommen)	337,6	100
Japan														
Mrd. Yen														
1.Land- und Forstwirtschaft, Fischerei	101	34,0	271	29,6	555	28,9
2.Bergbau, verarbeitendes Gewerbe, Bauwirtschaft	105,4 ^{h)}	35,4 ^{h)}	364	39,7	653	34,0
3.Handel	48 ^{h)}	16,5 ^{h)}	113	12,3	282	14,7
4.Verkehr und Nachrichtenwesen	13	6,6 ^{h)}	51	5,6	138	7,2
5.Öffentliche Verwaltung	21 ^{h)}	7,1 ^{h)}	33	3,6	67	3,5
6.Übrige Bereiche	8	2,7	85	9,3	226	11,8
7.Netto-Inlandsprodukt zu Faktorkosten	297	100	917	100	1 921	100
Kenia														
Mill. £														
1.Land- und Forstwirtschaft, Fischerei 27)	25,1	47,3	26,8	44,0	30,3	42,7	36,6	44,3
2.Bergbau, verarbeitendes Gewerbe, Bauwirtschaft	6,7	12,6	8,9	14,6	10,8	15,2	14,1	17,0
3.Handel 28)	8,7	16,4	10,5	17,2	12,9	18,2	13,6	16,4
4.Verkehr und Nachrichtenwesen	4,2	7,9	5,0	8,2	5,7	8,0	6,1	7,4
5.Öffentliche Verwaltung	4,6	8,7	5,5	9,0	6,0	8,5	6,4	7,7
6.Übrige Bereiche	3,7	7,0	4,2	6,9	5,3	7,5	5,9	7,1
7.Netto-Inlandsprodukt zu Faktorkosten 29)	53,0	100	60,9	100	71,0	100	82,7	100

23) Einschl. Banken, Versicherungen und Grundstücksmakler.- 24) Einschl. Verarbeitung, Verkauf und handwerkliche Nebenarbeiten ausgeführt durch Farmer.- 25) Ohne Post.- 26) Einschl. Streitkräfte, jedoch ohne sonstige Verteidigungsausgaben.- 27) Aus statistischen Gründen ist ein Teil der industriellen Verarbeitung im Bereich "Landwirtschaft" enthalten.- 28) Einschl. Banken, sonstiger Geldinstitute, Versicherungsgesellschaften sowie Rechts- und Wirtschaftsberatung (in Zeile 6 nicht enthalten).- 29) Schliesst nur einen Teil der landwirtschaftlichen Erzeugung, die nicht über den Markt geht, ein. Ohne den Mietwert gewisser Hütten, die von Eingeborenen bewohnt werden.-

Weitere Anmerkungen siehe nächste Seite.

noch: Netto-Inlandsprodukt zu Faktorkosten nach Wirtschaftsbereichen

Wirtschaftsbereich	1938		1946		1947		1948		1949		1950		1951	
	Landeswährung	vH	Landeswährung	vH	Landeswährung	vH	Landeswährung	vH	Landeswährung	vH	Landeswährung	vH	Landeswährung	vH
noch: Aussereuropäische Länder														
Peru														
Mill. Soles														
1. Land- und Forstwirtschaft, Fischerei	1 482	28,0	1 968	28,9	3 040	35,3	4 211	34,9
2. Bergbau, verarbeitendes Gewerbe, Bauwirtschaft	1 527	28,9	1 851	27,2	2 186	25,3	3 357	27,8
3. Handel	1 099	20,8	1 418	20,8	1 594	18,5	2 131	17,6
4. Verkehr und Nachrichtenwesen 30)	364	6,9	395	5,8	488	5,7	689	5,7
5. Öffentliche Verwaltung 31)	405	7,7	403	5,9	454	5,3	855	7,1
6. Übrige Bereiche	414	7,8	781	11,5	862	10,0	831	6,9
7. Brutto-Inlandsprodukt zu Marktpreisen	5 291	100	6 816	100	8 624	100	12 074	100
Puerto Rico 32)														
Mill. \$														
1. Land- und Forstwirtschaft, Fischerei 33)	70,5	30,5	158,7	25,5	149,8	23,9	158,5	24,2
2. Bergbau, verarbeitendes Gewerbe, Bauwirtschaft 33)	29,0	12,5	95,5	15,4	91,3	14,6	92,7	14,1
3. Handel	24,3	10,5	110,0	17,7	132,9	21,2	130,9	20,0
4. Verkehr und Nachrichtenwesen	16,1	7,0	36,7	5,9	30,6	4,9	36,1	5,5
5. Öffentliche Verwaltung 34)	42,1	18,2	125,3	20,2	123,8	19,8	138,2	21,1
6. Übrige Bereiche 22)	49,4	21,3	95,1	15,3	98,2	15,7	99,5	15,2
7. Netto-Inlandsprodukt zu Faktorkosten	231,4	100	621,3	100	626,6	100	655,9	100
Südafrikanische Union 32)35)														
Mill. £														
1. Land- und Forstwirtschaft, Fischerei	50,0	12,7	99,9	13,6	122,5	14,9	126,6	14,2	145,8	14,2	213,0	17,5
2. Bergbau, verarbeitendes Gewerbe, Bauwirtschaft 36)	151,2	38,3	242,0	33,0	269,6	32,8	289,0	32,3	366,8	35,7	428,2	35,3
3. Handel	53,8	13,6	118,6	16,1	122,1	14,9	148,3	16,6	153,6	15,0	176,0	14,5
4. Verkehr und Nachrichtenwesen 37)	23,9	6,1	74,1	10,1	75,6	9,2	84,1	9,4	87,6	8,5	104,4	8,6
5. Öffentliche Verwaltung 38)	40,5	10,3	92,8	12,6	84,5	10,3	93,6	10,5	105,0	10,2	111,0	9,1
6. Übrige Bereiche	75,4	19,1	107,0	14,6	147,2	17,9	152,9	17,1	167,3	16,3	182,1	15,0
7. Netto-Inlandsprodukt zu Faktorkosten	394,8	100	734,4	100	821,5	100	894,5	100	1 026,1	100	1 214,7	100
USA														
Mrd. \$														
1. Land- und Forstwirtschaft, Fischerei 39)	6,0	9,0	18,3	10,2	19,4	9,8	21,8	9,8	16,8	7,8	17,4	7,3	20,0	7,2
2. Bergbau, verarbeitendes Gewerbe, Bauwirtschaft	18,4	27,5	58,6	32,6	72,4	36,5	83,2	37,3	78,3	36,3	91,9	38,5	109,2	39,4
3. Handel	11,7	17,5	34,1	18,9	37,3	18,8	42,2	18,9	40,9	19,0	42,8	17,9	47,9	17,3
4. Verkehr und Nachrichtenwesen	6,7	10,0	15,0	8,3	16,6	8,4	18,6	8,3	18,4	8,5	20,4	8,5	22,9	8,3
5. Öffentliche Verwaltung 40)	8,5	12,7	22,6	12,6	18,5	9,3	19,6	8,8	21,8	10,1	23,4	9,8	30,1	10,9
6. Übrige Bereiche 22)	15,7	23,4	31,4	17,4	34,1	17,2	37,6	16,9	39,5	18,3	42,8	17,9	46,8	16,9
7. Netto-Inlandsprodukt zu Faktorkosten 41)	67,0	100	180,0	100	198,3	100	223,0	100	215,8	100	238,6	100	276,2	100

30) Einschl. Bauwirtschaft und verschiedener Dienste (in Zeile 2 und 6 nicht enthalten).- 31) Das Produkt für den Bereich "Öffentliche Verwaltung" wird ungewöhnlicherweise durch die Differenz der staatlichen Verbrauchsausgaben und dem Überschuss der staatlichen Monopoleinnahmen ausgedrückt.- 32) Rechnungsjahre, beginnend am 1. Juli des angegebenen Jahres.- 33) Nur Veränderungen der Vorräte an Rohzucker, Tabak und destilliertem Alkohol einbezogen.- 34) Einschl. öffentlicher Unternehmungen der Inselregierung.- 35) Zahlen für 1946 bis 1950 mit den des Jahres 1938 wegen Änderungen der Bereichsgliederung nicht vergleichbar.- 36) 1938: Ohne staatliche Rüstungsbetriebe.- 37) 1938: Nur Eisenbahnen und Häfen.- 38) Ab 1946: Einschl. öffentlicher Unternehmen (ohne Transportunternehmen).- 39) Einschl. eines unterstellten Mietwertes, der von den Eigentümern bewohnten Farmgebäude.- 40) Einschl. öffentlicher Unternehmen.- 41) Ohne Gewinne der öffentlichen Unternehmen, die im Netto-Produkt zu Faktorkosten nicht enthalten sind. a) 1936: In Reichsmark.- b) Die Zahlen für 1948 beziehen sich auf das Halbjahr Juli bis Dezember.- c) In Preisen von 1947.- d) In Preisen von 1938.- e) 1938: Wirtschaftsbereiche "Bergbau, verarbeitendes Gewerbe, Bauwirtschaft", "Handel" und "Verkehr und Nachrichtenwesen" erfasst unter "Übrige Bereiche".- f) Rechnungsjahr, beginnend am 1. Juli des angegebenen Jahres.- g) Die Zahlen beziehen sich auf den gegenwärtigen Gebietesstand von Indien einschl. der indischen Staaten. Rechnungsjahr, beginnend am 1. April des angegebenen Jahres.- h) 1946: Einschl. Wirtschaftsberatung und Banken.- i) 1946: Einschl. freier Berufe.- j) 1939.

In den letzten Jahren hat das Volkseinkommen der meisten Länder eine Höhe erreicht, die weit über dem Vorkriegsstand liegt. Dieser Zuwachs ist grösstenteils auf einen allgemeinen Preisanstieg zurückzuführen. Dennoch ist bei einer Umrechnung in Preise von 1938 ein merklicher Anstieg über den Vorkriegsstand hinaus in den verfügbaren Volkseinkommenszahlen unverkennbar. Wie aus der bereits veröffentlichten Tabelle "Die Entwicklung des realen Volkseinkommens" ersichtlich (s. Internationale Monatszahlen, II/10/13 - September 1952), unterscheiden sich die Werte des Volkseinkommens zu konstanten Preisen der einzelnen Länder voneinander erheblich. Während einige Staaten Zuwachsraten von nahezu 100 vH verzeichnen, gibt es andere, die den Vorkriegsstand ihrer Produktion noch nicht wieder erreicht haben.

Dieser Aufschwung des Volkseinkommens sowohl in jeweiligen als auch in festen Preisen wurde von bedeutsamen Wandlungen in der Einkommensverteilung nach Einkommensarten begleitet. Die folgende Tabelle gibt für ein Vorkriegsjahr und für die Zeit ab 1946 einen Überblick über die absolute und vH-Entwicklung der folgenden Teile des Volkseinkommens: Löhne und Gehälter (meistens einschliesslich Sold, Verpflegung und Bekleidung der Streitkräfte), Gewinne (wobei das Einkommen der Einzelunternehmen und Personalgesellschaften, die Gewinne der privaten Kapitalgesellschaften und die der öffentlichen Unternehmen getrennt ausgewiesen werden), Zinsen und Einkommen aus Miete und Pacht für 22 Länder. Alle Teilgrössen schliessen die direkten Steuern ein.

Im folgenden werden einige hervorstechende Merkmale besonders beleuchtet:

Löhne und Gehälter

In nahezu allen Ländern stellen die Löhne und Gehälter den wichtigsten Einkommensbestandteil dar, obgleich die relative Bedeutung dieses Postens von Land zu Land verschieden ist. In Canada, Cuba, Finnland, Rhodesien, der Schweiz, Grossbritannien und in den USA überstieg der Anteil der Löhne und Gehälter am Volkseinkommen in wenigstens einem Jahr 60 vH. Demgegenüber ist der Prozentsatz in Japan, Kenia und Peru weit niedriger. Er fiel im Jahre 1946 in Japan auf 30 vH und überstieg in den genannten Ländern niemals 45 vH. Für den grössten Teil der übrigen Staaten schwanken die Zahlen um 50 vH.

Während in den meisten Fällen der Anteil der Löhne und Gehälter am Volkseinkommen sich gegenüber dem Kriegsniveau nicht sehr geändert hat, melden einige Länder überraschend hohe Schwankungen. In Australien (mit Ausnahme von 1951) und Neuseeland z.B. ging ihr Anteil in den Nachkriegsjahren immer mehr zurück, während er in der Schweiz auffällig anstieg. Die Abnahme in Australien und Neuseeland ist hauptsächlich auf das höhere Einkommensniveau der Landwirte zurückzuführen. Der Zuwachs in der Schweiz dagegen scheint auf Kosten des Einkommens aus Miete, Pacht und Zinsen erfolgt zu sein, das stark zurückgegangen ist.

Gewinne

Im allgemeinen stellt das Einkommen der Einzelunternehmen und Personalgesellschaften - einschliesslich landwirtschaftlicher Betriebe - den zweitgrössten Teil des Volkseinkommens dar. In Ländern, wo der landwirtschaftliche Familienbetrieb (family farm) innerhalb der Volkswirtschaft von hervorragender Bedeutung ist, übersteigt es in Jahren mit hohen Preisen für landwirtschaftliche Erzeugnisse sogar den Betrag der Löhne und Gehälter, wie es in den letzten Jahren in Japan der Fall war. In Australien hat es sich seit 1938 fast verdoppelt (1951 betrug der Zuwachs auf Grund des Preissturzes der Wollpreise nur 50 vH) und in Belgien, Japan und Neuseeland schätzungsweise um 50 vH zugenommen. Eine merkliche Verringerung scheint in keinem Land eingetreten zu sein.

Die Gewinne der privaten Kapitalgesellschaften machen in den Jahren günstigen Wirtschaftsverlaufes ebenfalls in fast allen Ländern, die Gegenstand dieser Betrachtungen sind, einen wesentlichen Bestandteil des Volkseinkommens aus. In Grossbritannien und den USA belaufen sie sich auf 15 vH des Volkseinkommens, wogegen ihr Anteil in anderen Ländern geringer ist, insbesondere in den weniger industrialisierten Volkswirtschaften. Für diese Länder ist die kapitalgesellschaftlich organisierte Unternehmungsform von untergeordneter Bedeutung. Evtl. mit Ausnahme von Japan scheinen sich der Anteil der Gewinne privater Kapitalgesellschaften am Volkseinkommen in keinem Land, für das statistische Angaben vorliegen, bemerkenswert verringert zu haben. In Canada, Grossbritannien und insbesondere in den USA liegt er heute weit höher als im Jahre 1938.

Wie zu erwarten, sind die Gewinne der öffentlichen Unternehmen in fast allen Ländern verhältnismässig gering (die ausnahmsweise hohen Zahlen für Nord-Rhodesien erklären sich aus dem Steueraufkommen des britisch kontrollierten Kupferbergbaus, das in diesem Posten eingeschlossen ist). Insgesamt betrachtet, ist in ihren Veränderungen keine klare Linie zu erkennen.

Zinsen, Miete und Pacht

Demgegenüber zeigt das Einkommen aus Miete, Pacht und Zinsen, das ebenfalls in fast allen Ländern nur einen verhältnismässig geringen Anteil am Volkseinkommen hat, eine durchaus bemerkenswerte Bewegung. Vielleicht am meisten fällt dabei auf, dass die Bedeutung dieser beiden Teilgrössen gegenüber 1938 nahezu ausnahmslos stark abgenommen hat. Im Hinblick auf die herabgesetzten Zinsraten - eine Tendenz, die in der ganzen Welt zu beobachten ist - sowie auf das verhältnismässig stabile Niveau der Mieten und Pachten in den Ländern mit Mietpreiskontrolle, ist ihr nun viel geringerer Anteil am Volkseinkommen nicht weiter überraschend. Deshalb ist in Ländern wie Japan, wo die Mietpreiskontrolle selbst während einer ernststen Inflation bestehen blieb, der Rückgang des Einkommens aus Miete und Pacht besonders stark ausgeprägt. Für eine Anzahl Länder machen sich jedoch bereits Anzeichen bemerkbar, dass diese Entwicklung ihren Wendepunkt erreicht hat.

Volkseinkommen nach Einkommensarten *

Einkommensart	1938		1946		1947		1948		1949		1950		1951	
	Landeswährung	VH	Landeswährung	VH	Landeswährung	VH	Landeswährung	VH	Landeswährung	VH	Landeswährung	VH	Landeswährung	VH
Europäische Länder														
Belgien														
Mill. Francs														
1. Löhne und Gehälter	36 500	57,0	98 900	49,8	122 300	54,1	137 300	54,7	141 300	56,0	150 800	56,5	167 300	56,4
2. Sold, Verpflegung und Bekleidung der Streitkräfte ¹⁾
3. Einkommen der Einzelunternehmen und Personalgesellschaften	14 450	22,6	85 500	43,1	84 000	37,2	90 000	35,8	87 000	34,5	88 000	33,0	96 000	32,3
4. Gewinne der Kapitalgesellschaften	6 050	9,5	4 500	2,3	9 650	4,3	12 300	4,9	11 500	4,6	13 000	4,9	15 500	5,2
5. Gewinne der öffentlichen Unternehmen	7 000	10,9	9 500	4,8	10 000	4,4	11 500	4,6	12 500	4,9	15 000	5,6	18 000	6,1
6. Zinsen														
7. Einkommen aus Miete und Pacht														
8. Volkseinkommen ²⁾	64 000	100	198 400	100	225 950	100	251 100	100	252 300	100	266 800	100	296 800	100
Finnland														
Mrd. Markkaa														
1. Löhne und Gehälter	14,8	50,0	185,8	60,8	197,7	61,5	251,2	60,9
2. Sold, Verpflegung und Bekleidung der Streitkräfte
3. Einkommen der Einzelunternehmen und Personalgesellschaften	7,7	26,0	80,5	26,4	79,3	24,7	99,5	24,1
4. Gewinne der Kapitalgesellschaften ³⁾	2,8	9,5	22,0	7,2	26,2	8,2	36,4	8,8
5. Gewinne der öffentlichen Unternehmen
6. Zinsen	4,3	14,5	17,2	5,6	18,1	5,6	25,3	6,2
7. Einkommen aus Miete und Pacht ⁴⁾
8. Volkseinkommen ²⁾	29,6	100	305,5	100	321,3	100	412,4	100
Frankreich														
Mrd. Francs														
1. Löhne und Gehälter	180	50,0	1 125	43,0	1 682	50,9	2 796	51,5	3 405	52,1	3 755	50,8
2. Sold, Verpflegung und Bekleidung der Streitkräfte
3. Einkommen der Einzelunternehmen und Personalgesellschaften
4. Gewinne der Kapitalgesellschaften	180	50,0	1 493	57,0	1 621	49,1	2 634	48,5	3 125	47,9	3 640	49,2
5. Gewinne der öffentlichen Unternehmen
6. Zinsen
7. Einkommen aus Miete und Pacht
8. Volkseinkommen ⁵⁾	360	100	2 618	100	3 303	100	5 430	100	6 530	100	7 395	100
Grossbritannien														
Mill. £														
1. Löhne und Gehälter	2 899	61,5	5 009	60,2	5 643	63,9	6 387	65,2	6 782	65,9	7 189	67,4	7 940	69,7
2. Sold, Verpflegung und Bekleidung der Streitkräfte	78	1,7	597	7,2	422	4,8	262	2,7	258	2,5	255	2,4	326	2,9
3. Einkommen der Einzelunternehmen und Personalgesellschaften ⁶⁾	588	12,5	1 165	14,0	1 220	13,8	1 252	12,8	1 325	12,9	1 354	12,7	1 388	12,2
4. Gewinne der Kapitalgesellschaften ⁶⁾	a) 536	b) 11,4	1 155	13,9	1 411	16,0	1 423	14,5	1 378	13,4	1 576	14,8	1 992	17,5
5. Gewinne der öffentlichen Unternehmen ⁶⁾	36	c) 0,8	75	0,9	51	0,6	148	1,5	157	1,5	199	1,9	207	1,8
6. Einkommen aus Miete und Pacht	416	d) 8,8	434	5,2	432	4,9	434	4,4	442	4,3	442	4,1	416	3,7
7. Netto-Einkommen aus dem Ausland	163	e) 3,5	38	0,5	108	1,2	192	2,0	199	1,9	350	3,3	250	2,2
8. Scheingewinne (stock appreciation)	.	.	-150	-1,8	-450	-5,1	-300	-3,1	-250	-2,4	-700	-6,6	-100	0,9
9. Volkseinkommen	4 716	100	8 323	100	8 837	100	9 798	100	10 291	100	10 665	100	11 334	100

* Die Angaben beziehen sich auf das Netto-Sozialprodukt zu Faktorkosten (Volkseinkommen) mit Ausnahme folgender Länder:

Australien, Kenta, Peru : Netto-Inlandsprodukt zu Faktorkosten (Inlandseinkommen)
Trotz einheitlicher Benennung der Einkommensarten, sind sie von Land zu Land nicht notwendig vergleichbar. Die einzelnen Posten schliessen u.a. ein:

"Löhne und Gehälter" nicht nur Geldvergütungen, sondern auch Naturallohn. Die Angaben beziehen sich auf Brutto-Bezüge.

"Einkommen der Einzelunternehmen und Personalgesellschaften" Bar- und Naturaleinkommen der Einzelunternehmer, Farmer (einschl. eines unterstellten Wertes der landwirtschaftlichen Erzeugung, die nicht über den Markt geht), der freien Berufe sowie aller anderen selbständigen Berufszweige.

"Gewinne der Kapitalgesellschaften" Dividenden und direkte Steuern der Kapitalgesellschaften

"Zinsen" beziehen sich auf tatsächlich gezahlte und unterstellte Zinsen, die Privatpersonen zufließen. Sie schliessen nur denjenigen Teil staatlicher Zinsen ein, die von öffentlichen Kapitalgesellschaften gezahlt werden.

"Einkommen aus Miete und Pacht" Tatsächlich gezahlte Netto-Mieten (Barmieten) an Privatpersonen einschl. des unterstellten Netto-Mietwertes der Wohnungen, die vom Eigentümer bewohnt werden.

Wenn nicht anders vermerkt, schliessen die einzelnen Posten das Netto-Einkommen aus dem Ausland ein.

1) Im Volkseinkommen nicht enthalten.- 2) Gesamt- und Teilzahlen sind insoweit abgeändert, als in Belgien eine andersartige Berechnung der direkten Steuern, Einkommensübertragungen und Subventionen üblich ist.- 3) Einschl. Gewinne öffentlicher Kapitalgesellschaften. Die Gewinne (Verluste) anderer öffentlicher Unternehmen werden als indirekte Steuern (Subventionen) betrachtet.- Weitere Anmerkungen siehe nächste Seite.

noch: Volkseinkommen nach Einkommensarten

Einkommensart	1938		1946		1947		1948		1949		1950		1951	
	Landeswährung	vH	Landeswährung	vH	Landeswährung	vH	Landeswährung	vH	Landeswährung	vH	Landeswährung	vH	Landeswährung	vH
noch: Europäische Länder														
Irland														
Mill.£														
1.Löhne und Gehälter	77,3	48,9	129,5	44,7	149,0	46,9	164,3	49,2	174,1	49,4
2.Sold,Verpflegung und Bekleidung der Streitkräfte														
3.Einkommen der Einzelunternehmen und Personalgesellschaften 7)	62,0	39,2	125,1	43,2	130,8	41,1	131,3	39,3	137,0	38,9
4.Gewinne der Kapitalgesellschaften														
5.Gewinne der öffentlichen Unternehmen	11,9	7,5	27,2	9,4	30,3	9,5	30,5	9,1	33,0	9,4
6.Zinsen 8)
7.Einkommen aus Miete und Pacht	7,0	4,4	8,0	2,7	8,0	2,5	8,0	2,4	8,0	2,3
8.Volkseinkommen	158,2	100	289,8	100	318,1	100	334,1	100	352,1	100
Niederlande														
Mill.Gulden														
1.Löhne und Gehälter ⁹⁾	2 525	51,5	5 525	59,2	6 485	56,6	7 165	55,6	7 561	53,6	8 097	52,4
2.Sold,Verpflegung und Bekleidung der Streitkräfte														
3.Einkommen der Einzelunternehmen und Personalgesellschaften	1 738	35,4	3 239	34,7	4 186	37,2	5 180	40,2	5 989	42,4	6 768	43,8
4.Gewinne der Kapitalgesellschaften														
5.Gewinne der öffentlichen Unternehmen	641	13,1	562	6,0	580	5,2	542	4,2	562	4,0	599	3,9
6.Zinsen														
7.Einkommen aus Miete und Pacht ¹⁰⁾	641	13,1	562	6,0	580	5,2	542	4,2	562	4,0	599	3,9
8.Volkseinkommen														
4 904	100	9 326	100	11 251	100	12 887	100	14 112	100	15 464	100
Norwegen														
Mill.Kronen														
1.Löhne und Gehälter	2 297	49,7	4 681	54,3	5 414	52,9	6 012	53,2	6 497	54,9	6 933	53,8	7 930	51,2
2.Sold,Verpflegung und Bekleidung der Streitkräfte														
3.Einkommen der Einzelunternehmen und Personalgesellschaften 11)	2 046	44,3	3 737	43,4	4 656	45,5	5 135	45,5	5 224	44,2	5 837	45,2	7 499	48,4
4.Gewinne der Kapitalgesellschaften														
5.Gewinne der öffentlichen Unternehmen 11)	-36	-0,8	-17	-0,2	-16	-0,2	-22	-0,2	-29	-0,2	1	1,0	-	-
6.Zinsen 11)	106	2,3	125	1,5	118	1,2	118	1,0	125	1,0	130	1,0	130	0,8
7.Einkommen aus Miete und Pacht	209	4,5	86	1,0	65	0,6	53	0,5	10	0,1	-	-	-55	-0,4
8.Volkseinkommen	4 622	100	8 612	100	10 237	100	11 296	100	11 827	100	12 901	100	15 504	100
Schweiz														
Mill.Franks														
1.Löhne und Gehälter	4 191	48,2	8 311	55,3	9 635	57,2	10 344	58,6	10 430	60,1	10 680	59,0	11 700	60,0
2.Sold,Verpflegung und Bekleidung der Streitkräfte ¹²⁾														
3.Einkommen der Einzelunternehmen und Personalgesellschaften	1 873	21,5	3 516	23,4	3 740	22,2	3 795	21,5	3 590	20,7	3 820	21,1	4 000	20,5
4.Gewinne der Kapitalgesellschaften														
5.Gewinne der öffentlichen Unternehmen 13)	682	7,8	1 184	7,9	1 366	8,1	1 319	7,5	1 200	6,9	1 350	7,5	3 800	19,5
6.Zinsen 14)	267	3,1	460	3,0	429	2,6	420	2,4	390	2,2	440	2,4
7.Einkommen aus Miete und Pacht ¹⁵⁾	771	8,9	508	3,4	536	3,2	566	3,2	520	3,0	540	3,0
8.Volkseinkommen	8 702	100	15 033	100	16 842	100	17 646	100	17 360	100	18 090	100	19 500	100

4) Einschl. Rodungsgebühren.- 5) Berichtigte Gesamtzahlen bereits verfügbar, werden jedoch nicht verwendet, da die neuen Teilzahlen noch nicht veröffentlicht sind.- 6) Einschl. Scheingewinne. Die einzelnen Einkommensarten machen folgende Anteile am Volkseinkommen einschl. Scheingewinne aus:

	1946	1947	1948	1949	1950	1951
Einkommen der Einzelunternehmen und Personalgesellschaften:	13,7 vH	13,1 vH	12,4 vH	12,6 vH	11,9 vH	12,1 vH
Gewinne der privaten Kapitalgesellschaften	13,6 vH	15,2 vH	14,1 vH	13,1 vH	13,9 vH	17,3 vH
Gewinne der öffentlichen Unternehmen	0,89 vH	0,55 vH	1,47 vH	1,49 vH	1,75 vH	1,8 vH.-
7) Einschl. Zinsen und Netto-Gewinne usw. aus dem Ausland sowie Geldsendungen von Emigranten. Ohne landwirtschaftliche Vorratsveränderungen.- 8) In Zeile 3 inbegriffen.- 9) Einschl. Pensionen und Urlaubsgelder aus den überseeischen Gebieten.- 10) Sämtliche Wohnungsmieten (netto) sowie Pachtbeträge für landwirtschaftliche Anbauflächen vor Abzug der Hypothekenzinsen.- 11) Die Zinsen auf die unproduktive Staatsschuld sind im Einkommen der Unternehmen und in den Zinseinnahmen der Haushalte eingeschlossen dafür aber von den Gewinnen der öffentlichen Unternehmen abgezogen, sodass sie dort per Saldo vom Volkseinkommen ausgeschlossen sind.- 12) Einschl. Mietwerte der Unterkünfte.- 13) Einschl. Gewinne gewisser Genossenschaften und Lebensversicherungen.- 14) Einschl. Netto-Einkommen aus dem Ausland, das in den übrigen Posten nicht inbegriffen ist.- 15) Einschl. Mietwert (netto) öffentlicher Gebäude.-						

Weitere Anmerkungen siehe nächste Seite.

noch: Volkseinkommen nach Einkommensarten

Einkommensart	1938		1946		1947		1948		1949		1950		1951	
	Landeswährung	vH	Landeswährung	vH	Landeswährung	vH	Landeswährung	vH	Landeswährung	vH	Landeswährung	vH	Landeswährung	vH
Aussereuropäische Länder														
Australien ¹⁶⁾														
Mill. £														
1.Löhne und Gehälter	440	56,5	768	56,3	878	50,1	1 056	54,5	1 195	52,1	1 496	48,0	1 872	57,8
2.Sold,Verpflegung und Bekleidung der Streitkräfte	4	0,5			23	1,3								
3.Einkommen der Einzelunternehmen und Personalgesellschaften	127	16,3	311	22,8	532	30,4	547	28,2	713	31,1	1 094	35,1	800	24,7
4.Gewinne der Kapitalgesellschaften	84	10,8	164	12,0	194	11,0	215	11,1	266	11,6	399	12,8	424	13,1
5.Gewinne der öffentlichen Unternehmen ¹⁷⁾	52	4,1	26	1,9	22	1,3	12	0,6	57	0,3	6	0,2	6	0,2
6.Zinsen	92	11,8	96	7,0	103	5,9	109	5,6	112	4,9	122	3,9	136	4,2
7.Einkommen aus Miete und Pacht														
8.Volkseinkommen ¹⁸⁾	779	100	1 365	100	1 752	100	1 938	100	2 293	100	3 116	100	3 238	100
Canada ¹⁹⁾														
Mill.\$														
1.Löhne und Gehälter	2 494	62,1	5 323	54,2	6 221	56,6	7 170	57,1	7 761	58,8	8 271	56,8	9 640	56,0
2.Sold,Verpflegung und Bekleidung der Streitkräfte	9	0,2	340	3,5	83	0,8	82	0,7	115	0,9	137	0,9	201	1,2
3.Einkommen der Einzelunternehmen und Personalgesellschaften	811	20,2	2 183	22,2	2 412	22,0	2 844	22,6	2 873	21,8	3 059	21,0	3 733	21,7
4.Gewinne der Kapitalgesellschaften ²⁰⁾	324	8,0	1 250	12,7	1 552	14,1	1 706	13,6	1 589	12,0	2 046	14,1	2 481	14,4
5.Gewinne der öffentlichen Unternehmen ²¹⁾	8	0,2	247	2,5	204	1,8	207	1,7	190	1,4	238	1,6	236	1,4
6.Zinsen ²²⁾	372	9,3	478	4,9	513	4,7	551	4,4	666	5,1	804	5,5	938	5,4
7.Einkommen aus Miete und Pacht														
8.Volkseinkommen	4 018	100	9 821	100	10 985	100	12 560	100	13 194	100	14 555	100	17 229	100
Chile														
Mill. Pesos														
1.Löhne und Gehälter	7 204	43,9	22 869	46,6	29 557	47,2	35 948	47,0	43 615	46,5	51 503	46,5
2.Sold,Verpflegung und Bekleidung der Streitkräfte														
3.Einkommen der Einzelunternehmen und Personalgesellschaften	4 525	27,6	14 402	29,3	17 756	28,4	22 194	29,0	26 735	28,5	31 566	28,5
4.Gewinne der Kapitalgesellschaften ²³⁾	3 467	21,1	8 717	17,8	12 051	19,2	14 203	18,6	15 749	16,8	18 607	16,8
5.Gewinne der öffentlichen Unternehmen														
6.Zinsen	1 218	7,4	3 082	6,3	3 241	5,2	4 095	5,4	7 701	8,2	9 082	8,2
7.Einkommen aus Miete und Pacht	1 218	7,4	3 082	6,3	3 241	5,2	4 095	5,4	7 701	8,2	9 082	8,2
8.Volkseinkommen														
8.Volkseinkommen	16 414	100	49 070	100	62 605	100	76 561	100	93 800	100	110 758	100
Columbien														
Mill. Pesos														
1.Löhne und Gehälter	1 211	51,9	1 486	52,0	1 805	52,4	2 099	48,8	3 042	54,6
2.Sold,Verpflegung und Bekleidung der Streitkräfte														
3.Einkommen der Einzelunternehmen und Personalgesellschaften ²⁴⁾	733	31,4	906	31,7	1 092	31,7	1 549	36,0	1 738	31,2
4.Gewinne der Kapitalgesellschaften	157	6,8	191	6,7	220	6,4	267	6,2	357	6,4
5.Gewinne der öffentlichen Unternehmen ²⁴⁾
6.Zinsen	23	1,0	31	1,1	38	1,1	43	1,0	50	0,9
7.Einkommen aus Miete und Pacht	209	8,9	243	8,5	289	8,4	344	8,0	384	6,9
8.Volkseinkommen ²⁵⁾	2 333	100	2 858	100	3 445	100	4 302	100	5 571	100
Cuba														
Mill. Pesos														
1.Löhne und Gehälter ²⁶⁾	761	60,2	973	57,9	1 019	59,6	976	61,6	1 039	61,6
2.Sold,Verpflegung und Bekleidung der Streitkräfte														
3.Einkommen der Einzelunternehmen und Personalgesellschaften ²⁷⁾	274	21,7	402	23,9	374	21,9	336	21,2	341	20,2
4.Gewinne der Kapitalgesellschaften ²⁸⁾	65	5,1	116	6,9	117	6,8	80	5,1	103	6,1
5.Gewinne der öffentlichen Unternehmen
6.Zinsen ²⁹⁾	47	3,7	47	2,8	54	3,2	49	3,1	53	3,2
7.Einkommen aus Miete und Pacht	117	9,3	143	8,5	146	8,5	143	9,0	150	8,9
8.Volkseinkommen ²⁹⁾	1 264	100	1 681	100	1 710	100	1 584	100	1 686	100

16) Rechnungsjahre, beginnend am 1. Juli des angegebenen Jahres.- 17) Vor Abzug der falligen Zinsen.- 18) Einschl. des Saldos aus Zinsen und Dividenden zwischen In- und Ausland.- 19) Ab 1949: Einschl. Neufundland.- 20) Nach Abzug der an das Ausland gezahlten Dividenden.- 21) Einschl. Scheingewinne bei gewissen Getreidesorten, die sich noch im Handel befinden.- 22) Einschl. staatlicher Zinsentnahmen und einbehaltenen Steuern auf Zinsen und Dividenden, die an das Ausland gezahlt wurden.- 23) Einschl. von ausländischen Bergbaugesellschaften an den Staat gezahlter Steuern.- 24) Die Gewinne der öffentlichen Unternehmen sind in Zeile 5 enthalten.- 25) Nur Vorratsveränderungen bei den Kapitalgesellschaften berücksichtigt.- 26) Ohne Einkommen der Hausangestellten.- 27) Ohne Einkommen der freien Berufe.- 28) Einschl. des Saldos der Zinsen und Dividenden zwischen In- und Ausland.- 29) Zur besseren internationalen Vergleichbarkeit geringfügig berichtigt.-

Weitere Anmerkungen siehe nächste Seite.

noch: Volkseinkommen nach Einkommensarten

Einkommensarten	1938		1946		1947		1948		1949		1950		1951	
	Landeswährung	vH	Landeswährung	vH	Landeswährung	vH	Landeswährung	vH	Landeswährung	vH	Landeswährung	vH	Landeswährung	vH
noch: Aussereuropäische Länder														
Honduras														
Mill. Lempiras														
1. Löhne und Gehälter	120,0	36,1
2. Sold, Verpflegung und Bekleidung der Streitkräfte
3. Einkommen der Einzelunternehmen und Personalgesellschaften	210,6	63,3
4. Gewinne der Kapitalgesellschaften 30)
5. Gewinne der öffentlichen Unternehmen	1,6	0,5
6. Zinsen 30)
7. Einkommen aus Miete und Pacht 30)
8. Volkseinkommen	332,5	100
Japan														
Mrd. Yen														
1. Löhne und Gehälter 31)	7,6	40,0	89,6	29,9	309,7	33,6	829,0	42,9	1 241,2	43,0	1 443,9	44,7	2 017,5	44,2
2. Sold, Verpflegung und Bekleidung der Streitkräfte
3. Einkommen der Einzelunternehmen und Personalgesellschaften 32)	6,3	33,1	195,8	65,3	598,2	64,9	1 047,4	54,2	144,0	49,0	1 489,1	46,1	1 894,2	41,5
4. Gewinne der Kapitalgesellschaften 32) 33)	1,8	9,5	2,4	0,8	0,2	-	25,1	1,3	147,2	5,1	190,6	5,9	547,7	12,0
5. Gewinne der öffentlichen Unternehmen	0,5	2,6	- 3,3	-1,1	- 2,8	-0,3	- 1,9	-0,1	40,4	1,4	38,8	1,2	9,1	0,2
6. Zinsen 34)	1,0	5,3	8,1	2,7	9,2	1,0	15,5	0,8	26,0	0,9	42,0	1,3	59,3	1,3
7. Einkommen aus Miete und Pacht	1,8	9,5	7,2	2,4	7,4	0,8	17,4	0,9	17,3	0,6	25,8	0,8	36,5	0,8
8. Volkseinkommen 35)	19,0	100	299,8	100	921,7	100	1 932,5	100	2 886,4	100	3 230,1	100	4 564,4	100
Kenia														
Mill. £														
1. Löhne und Gehälter	18,2	34,3	21,9	36,0	24,7	34,8	28,1	34,0
2. Sold, Verpflegung und Bekleidung der Streitkräfte
3. Einkommen der Einzelunternehmen und Personalgesellschaften 36)	31,9	60,2	35,7	58,6	42,4	59,7	50,1	60,6
4. Gewinne der Kapitalgesellschaften
5. Gewinne der öffentlichen Unternehmen	1,1	2,1	1,3	2,1	1,7	2,4	2,1	2,5
6. Zinsen 37)
7. Einkommen aus Miete und Pacht 38)	1,8	3,4	2,0	3,3	2,2	3,1	2,4	2,9
8. Volkseinkommen	53,0	100	60,9	100	71,0	100	82,7	100
Neuseeland 39)														
Mill. £														
1. Löhne und Gehälter	111	57,2	186	51,0	210	51,2	227	54,3	258	53,6	284	47,3	334	54,3
2. Sold, Verpflegung und Bekleidung der Streitkräfte	1	0,5	8	2,2	6	1,5	4	1,0
3. Einkommen der Einzelunternehmen und Personalgesellschaften 43)	37	19,1	88	24,1	107	26,1	111	26,5	135	28,1	211	35,2	166	27,0
4. Gewinne der Kapitalgesellschaften	20	10,3	48	13,2	52	12,7	48	11,5	57	11,9	64	11,5	74	12,0
5. Gewinne der öffentlichen Unternehmen 40)	9	4,6	15	4,1	13	3,2	12	2,9	13	2,7	6	2,7	17	2,8
6. Zinsen 41)	16	8,3	20	5,5	22	5,3	16	3,8	18	3,7	20	3,3	24	3,9
7. Einkommen aus Miete und Pacht 41)
8. Volkseinkommen	194	100	365	100	410	100	418	100	481	100	599	100	615	100
Nordrhodesien														
Mill. £														
1. Löhne und Gehälter 42)	8,8	73,4	10,9	73,2	13,7	66,8	17,0	62,7
2. Sold, Verpflegung und Bekleidung der Streitkräfte
3. Einkommen der Einzelunternehmen und Personalgesellschaften 43)	1,3	10,8	1,5	10,1	2,1	10,2	2,7	10,0
4. Gewinne der Kapitalgesellschaften 44)	0,4	3,3	0,6	4,0	0,8	3,9	1,0	3,7
5. Gewinne der öffentlichen Unternehmen 45)	1,3	10,8	1,7	11,4	3,7	18,1	6,2	22,9
6. Zinsen 46)	0,1	0,8	0,1	0,7	0,2	1,0	0,2	0,7
7. Einkommen aus Miete und Pacht	0,1	0,8	0,1	0,7
8. Volkseinkommen	12,0	100	14,9	100	20,5	100	27,1	100

30) Einkommen aus Miete, Pacht und Zinsen inbegriffen in Zeile 4.- 31) 1938 und 1946 bis 1948: Ohne Arbeitgeberbeiträge zur Sozialversicherung. Ohne Trinkgelder und gewisse Formen von Naturallohn. Ab 1949: Einschl. Gewinnanteile der Direktoren.- 32) Einkommen der Personalgesellschaften ist in Zeile 4 enthalten.- 33) 1938 und 1946 bis 1948: Einschl. Gewinnanteile der Direktoren.- 34) 1938 und 1946 bis 1948: Ohne der unterstellten Zinsen für Dienstleistungen von Finanzinstituten.- 35) Ab 1949 werden gewisse Änderungen der Begriffe und Methoden bei der Berechnung des Volkseinkommens eingeführt.- 36) Einschl. eines unsterilisierten Wertes für den Hauptteil der nicht über den Markt gegangenen landwirtschaftlichen Erzeugung.- 37) Die Zinsen sind in den Gewinnen der Unternehmen enthalten.- 38) Ohne Mietwert der Hütten, die von Eingeborenen bewohnt werden.- 39) Rechnungsjahre, beginnend am 1. April des angegebenen Jahres.- 40) Ab 1946: Einschl. Gewinne der "Bank of New Zealand"; vor Abzug der fälligen Zinsen.- 41) Restbetrag; einschl. Abschlagzahlungen von Grossbritannien.- 42) Ohne Arbeitgeberbeiträge zu Pensionsanstalten.- 43) Ohne den Wert des Eigenverbrauchs europäischer Farmer und Platzbesitzer sowie des Naturallohn der Eingeborenen (subsistence income).- 44) Netto-Gewinne der in Nordrhodesien registrierten Gesellschaften.- 45) Einschl. der Netto-Zahlungen an direkten Steuern von Gesellschaften, die ausserhalb Nordrhodesiens registriert sind sowie Vermögensinkommen des Staates.- 46) Einschl. Einkommen aus verschiedenen Vermögen sowie eines kleinen Betrages an Dividenden und Gewinnen aus Übersee.

noch: Volkseinkommen nach Einkommensarten

Einkommensarten	1938		1946		1947		1948		1949		1950		1951	
	Landeswährung	vH	Landeswährung	vH	Landeswährung	vH	Landeswährung	vH	Landeswährung	vH	Landeswährung	vH	Landeswährung	vH
noch: Aussereuropäische Länder														
Peru														
Mill. Soles														
1.Löhne und Gehälter 47)	1 829	42,6	2 317	42,4	2 658	37,1	3 785	39,9
2.Sold,Verpflegung und Bekleidung der Streitkräfte
3.Einkommen der Einzelunternehmen und Personalgesellschaften	1 352	31,5	1 852	33,9	3 015	42,0	3 796	40,1
4.Gewinne der Kapitalgesellschaften	827	19,2	953	17,4	1 123	15,7	1 402	14,8
5.Gewinne der öffentlichen Unternehmen
6.Zinsen	84	1,9	93	1,7	103	1,4	149	1,6
7.Einkommen aus Miete und Pacht	205	4,8	254	4,6	270	3,8	344	3,6
8.Volkseinkommen 48)	4 297	100	5 469	100	7 169	100	9 476	100
Puerto Rico 16)														
Mill. \$														
1.Löhne und Gehälter	118,9	52,2	314,1	51,3	324,7	52,7	356,4	55,3	355,4	54,8
2.Sold,Verpflegung und Bekleidung der Streitkräfte	4,3	1,9	23,3	3,8	17,6	2,9	14,6	2,3	17,2	2,7
3.Einkommen der Einzelunternehmen und Personalgesellschaften	74,5	32,7	235,7	38,5	234,1	38,0	235,6	36,6	234,0	36,1
4.Gewinne der Kapitalgesellschaften	h)
5.Gewinne der öffentlichen Unternehmen	0,7	0,3	1,5	0,2	1,2	0,2	- 0,2	-	3,2	0,5
6.Zinsen	9,3	4,1	10,3	1,7	13,2	2,1	15,6	2,4	15,6	2,4
7.Einkommen aus Miete und Pacht	20,1	8,8	27,5	4,5	25,8	4,2	22,2	3,4	22,9	3,5
8.Volkseinkommen	227,8	100	612,4	100	616,6	100	644,2	100	648,3	100
Südrhodesien														
Mill. £														
1.Löhne und Gehälter 42)	25,5	53,2	29,4	54,0	34,6	52,1	42,2	56,2	51,2	55,8	60,2	60,9
2.Sold,Verpflegung und Bekleidung der Streitkräfte
3.Einkommen der Einzelunternehmen und Personalgesellschaften 49)	14,6	30,5	16,8 ¹⁾	30,9	20,4	30,7	19,9	26,6	24,3	26,5	19,8	20,0
4.Gewinne der Kapitalgesellschaften 50)	6,5	13,6	6,1 ¹⁾	11,2	9,2	13,8	10,1	13,4	12,9	14,0	15,0	15,2
5.Gewinne der öffentlichen Unternehmen 51)	0,9	1,9	1,4	2,6	1,3	2,0	1,7	2,3	2,0	2,2	2,2	2,2
6.Zinsen 52)	0,4	0,8	0,7	1,3	0,9	1,4	1,1	1,5	1,4	1,5	1,7	1,7
7.Einkommen aus Miete und Pacht 52)
8.Volkseinkommen	47,9	100	54,4	100	66,4	100	75,1	100	91,8	100	98,9	100
USA														
Mrd. \$														
1.Löhne und Gehälter	44,3	65,7	109,1	60,5	123,9	62,4	136,2	60,9	139,9	64,7	153,3	64,1	178,8	64,4
2.Sold,Verpflegung und Bekleidung der Streitkräfte	0,4	0,6	8,0	4,4	4,1	2,1	4,0	1,8
3.Einkommen der Einzelunternehmen und Personalgesellschaften 53)	10,8	16,0	35,4	19,6	35,4	17,8	39,8	17,8	34,4	15,9	37,1	15,5	41,9	15,1
4.Gewinne der Kapitalgesellschaften 53)	4,3	6,4	18,3	10,1	24,7	12,4	31,7	14,2	29,2	13,5	34,9	14,6	41,6	15,0
5.Gewinne der öffentlichen Unternehmen 54)
6.Zinsen 55)	4,3	6,4	2,9	1,6	3,5	1,8	4,3	1,9	5,2	2,4	5,7	2,4	6,4	2,3
7.Einkommen aus Miete und Pacht	3,3	4,9	6,6	3,7	7,1	3,6	7,5	3,4	7,6	3,5	8,1	3,4	8,9	3,2
8.Volkseinkommen 53) 54)	67,4	100	180,3	100	198,7	100	223,5	100	216,3	100	239,2	100	277,6	100

47) Ohne Sozialversicherungsbeiträge.- 48) Berichtigt zum Zwecke besserer internationaler Vergleichbarkeit.- 49) Ohne den Wert des Eigenverbrauchs europäischer Farmer und Platzbesitzer, jedoch einschl. des Naturaleinkommens der Eingeborenen (subsistence income).- 50) Nach Abzug des Saldo aus Zinsen, Dividenden und Gewinnen zwischen In- und Ausland.- 51) Vermögenseinkommen des Staates vor Abzug der Einkommenszahlungen an das Ausland.- 53) Ohne Scheingewinne.- 54) Ohne Gewinne der öffentlichen Unternehmen, die im Volkseinkommen nicht enthalten sind.- 55) Ohne Zinsen auf die gesamte Staatsschuld.-

a) Ohne Scheingewinne.- b) Einschl. Überschüsse von Genossenschaften, Auslandsgewinne der Öl-, Schifffahrt- und Versicherungsgesellschaften; ohne Gewinne der in der Landwirtschaft tätigen Gesellschaften.- c) Vor Abzug der Zinsen.- d) Einschl. Hypothekenzinsen.- e) Nur Saldo der Zinsen zwischen In- und Ausland.- f) 1940.- g) 1948: Die Summe der Teilzahlen übersteigt die Gesamtzahl um den Wert einer statistischen Diskrepanz.- h) 1939.- i) Nur 1947 Vorratsveränderungen berichtigt.

Lebensmittelversorgung je Einwohner und Tag in Kalorien
1950/51 oder neueste Angaben

Land	Getreide- produkte	Milch- und Fisch- pro- dukte	Fette	Fleisch	Eier	Wurzel- und Knollen- ge- wächse	Gemüse und Früchte	Hülsen- früchte und Nüsse	Zucker, Sirup- produkte und Honig	ins- gesamt
<u>Europa</u>										
Belgien - Luxemburg	1 013	288	530	261	51	289	108	49	300	2 889
Bundesrepublik Deutschland	968	252	499	268	29	359	103	37	292	2 807
Dänemark	881	458	501	347	33	300	160	25	421	3 126
Finnland	1 355	218	407	548	19	262	37	18	349	3 213
Frankreich	1 131	342	325	220	43	240	138	66	284	2 789
Griechenland	1 518	72	338	127	13	62	154	123	107	2 514
Grossbritannien und Nordirland	952	404	536	370	52	211	109	76	388	3 098
Irland	1 257	416	462	419	52	362	88	18	425	3 499
Island	873	504	482	549	22	169	70	13	555	3 237
Italien	1 450	90	264	146	26	61	131	108	123	2 399
Niederlande	971	224	639	383	17	270	117	46	419	3 086
Norwegen	1 117	298	598	540	29	243	68	33	255	3 181
Österreich	1 210	231	398	283	19	205	108	27	256	2 737
Polen ¹⁾	1 389	131	143	198	18	460	86	23	174	2 622
Schweden	871	423	499	530	41	223	100	37	512	3 236
Schweiz	1 136	297	374	525	34	161	203	105	411	3 246
Tschechoslowakei ¹⁾	1 318	233	245	203	24	278	105	35	248	2 689
<u>Afrika</u>										
Ägypten ²⁾	1 593	60	86 ^{a)}	164 ^{b)}	3	21	98	128	147	2 300
Mauritius ¹⁾	1 335	56	151	67	8	65	68	60	432	2 242
Südafrikanische Union	1 519	247	128	132	11	32	61	40	467	2 637
<u>Nord- und Mittelamerika</u>										
Canada	775	506	486	434	60	230	129	71	546	3 237
Cuba ¹⁾	1 047	153	281	171	12	251	230	157	428	2 730
Honduras	1 075	266	114	49	16	18	129	123	241	2 031
USA	771	511	496	444	81	101	200	86	512	3 208
<u>Südamerika</u>										
Argentinien ¹⁾	1 245	590	384	252	29	198	103	21	368	3 190
Brasilien ¹⁾	777	208	147	133	11	358	148	239	322	2 343
Chile ¹⁾	1 332	210	139	96	8	152	87	57	276	2 357
Kolumbien	706	151	64	221	17	243	194	75	603	2 274
Uruguay ¹⁾	1 000	514	275	301	32	78	57	22	298	2 577
Venezuela	882	149	147	188	9	211	73	139	330	2 128
<u>Asien</u>										
Ceylon	1 233	79	95	24	6	77	30	319	194	2 057
Zypern ¹⁾	1 637	124	232	76	8	85	116	116	104	2 498
Indien	1 067	9	77	100	1	19	30	170	99	1 572
Israel	1 223	105	313	206	60	93	211	64	246	2 521
Japan	1 453	55	27	9	6	185	65	47	48	2 100 ^{c)}
Pakistan ¹⁾	1 486	39	36	167	1	10	60	104	125	2 028
Türkei ²⁾	1 879	68	200	150	6	31	142	89	109	2 674
<u>Australien und Ozeanien</u>										
Australischer Bund	987	637	391	311	47	87	134	81	610	3 285
Neuseeland	890	692	441	554	45	106	144	31	566	3 475

1) 1948/49.- 2) 1949/50.-

a) Ohne Butter und Ghee.- b) Einschl. Butter und Ghee.- c) In der Spalte "insgesamt" sind ausserdem Schätzungen für nichtgemeldete Lebensmittelmengen berücksichtigt.

Viehbestand

Rindvieh★

1 000

Land Erdeil	Vor dem Kriege		Datum	Oktober bis September			
	Datum	Anzahl		1948/49	1949/50	1950/51	1951/52
<u>Europa</u>							
Belgien	Dezember 1939	1 600	1. Januar	1 688	1 902	2 020	2 127
Bulgarien	August 1939	1 512
Dänemark	Juli 1939	3 326	Juli	2 949	3 053	3 101	3 050 ^{a)}
Deutschland							
Bundesrepublik	Dezember 1938	12 090 ^{b)}	3. Dezember	10 569	10 883	11 149	11 375
Sowjetische Besatzungszone	Dezember 1938	3 645 ^{b)}	Dezember	2 879	3 310
Saargebiet	Dezember 1938	64	Dezember	71	73 ^{c)}	73	76
Finnland	September 1939	1 767	1. März	1 538	1 757 ^{c)}
Frankreich	Oktober 1938	15 622	1. Oktober	15 434	15 432	15 801	16 235
Griechenland	November 1938	974	Januar	674	675	700	...
Grossbritannien und Nordirland	Juni 1939	8 872	Juni	10 244	10 620	10 473	9 931 ^{d)}
Irland	Juni 1939	4 057	1. Juni	4 127	4 322	4 376	4 306
Island	Frühjahr 1939	37	Dezember	43	43	45	...
Italien	März 1939	7 879	1. Januar	8 162	8 331	8 376	...
Jugoslawien	Dezember 1939	4 332	Januar	5 264	5 236	4 729	4 804
Luxemburg	Oktober 1939	107	Mai	117	119	124	...
Niederlande	Mai 1939	2 817	Dezember	2 289	2 517	2 671	...
Norwegen 1)	Juni 1939	1 455	20. Juni	1 224	1 237	1 231	...
Österreich	Dezember 1939	2 620	Dezember	2 108	2 203 ^{e)}	2 281 ^{f)}	2 284
Polen	Juni 1938	9 924	30. Juni	6 345	6 837 ^{e)}	7 163 ^{f)}	...
Portugal	Dezember 1934	905
Rumänien	Dezember 1939	3 494	31. Dezember
Schweden	November 1937	2 986	1. Juni	2 584	2 648	2 633	2 532
Schweiz	April 1939	1 711	21. April	1 478	1 530	1 607	1 682
Spanien	Juli 1939	3 738	April	...	4 234 ^{e)}
Tschechoslowakei	Januar 1936	4 376	Januar	3 663	4 140 ^{e)}
Ungarn	Mai 1938	1 882	31. Mai	2 070	2 050	1 700 ^{e)}	...
insgesamt		102 000		96 000	100 000	101 000	...
<u>Afrika</u>							
Ägypten	Juli 1939	1 230
Algerien	April bis Juli 1939	886	April	747	763	850 ^{e)}	...
Anglo-Ägypt. Sudan	... 1939	2 700	1. Januar	4 000	4 000 ^{f)}	4 000	...
Angola	... 1939	977	...	1 313	1 228 ^{f)}
Äthiopien	... 1938	18 000	...	18 000	18 000	18 000	19 000
Basutoland	... 1939	448	Februar	431	...	401	...
Bechuanaland	... 1939	671	...	983	1 050	1 027	...
Belgisch Kongo	... 1938	384	Dezember	603	637	664	709
Franz. Äquatorialafrika	1. Januar	...	3 550
Franz. Kamerun 2)	... 1937	900	...	1 150	1 200	1 200 ^{h)}	...
Franz. Marokko 2)	Dezember 1939	1 871	...	1 762	1 942	2 027 ^{h)}	...
Franz. Westafrika	1938/39	3 767	...	6 342 ⁱ⁾	6 100	6 340 ^{h)}	...
Gambia	... 1939	50	März	96 ⁱ⁾	...	122 ⁱ⁾	...
Goldküste und Britisch Togoland	... 1939	225 ^{j)}	...	320	360	335	390
Kenia	... 1938	5 273 ^{j)}	Dezember	589	612	621	...
Madagaskar 2)	Dezember 1939	5 266	Januar	5 633	5 742
Mosambik	... 1939	547	Dezember	659	700	738	768
Nigerien 2)	... 1937	3 052	...	5 274	5 274
Njassaland	Dezember 1939	216	Aug. bis Okt.	290	264	280	...
Nordrhodesien	... 1939	634 ^{k)}	Dezember	807	878	907	...
Ruanda-Urundi	Dezember 1938	970	Dezember	963	974	985	972
Somaliland	... 1939	1 143	...	1 143	1 200
Spanisch Marokko	... 1939	259	31. Dezember	254	279
Südafrikanische Union	August 1939	11 853	31. August	12 242	11 513
Südrhodesien	Dezember 1939	2 326	31. Dezember	2 831	3 004	2 981	3 010
Südwestafrika	... 1939	1 053	...	1 600	1 500	1 500	...
Swaziland	Dezember 1938	408	September	418 ^{f)}	417	409	...
Tanganjika	... 1939	5 209	...	6 380	6 113	6 263	...
Tunesien	Dezember 1939	478	April	287
Uganda	... 1939	3 591	...	2 548
insgesamt		77 000		90 000	89 000	90 000	...

★ Schätzung.-

1) Auf Farmen.- 2) Erfassung für Steuerzwecke.- 3) Ohne Putao, Chindhills, die Shanstaaten und Karenni.- 4) Dezember.-

a) April.- b) Auf Bundesgebiet bzw. Sowjetische Besatzungszone umgerechnet.- c) Juni.- d) März.- e) Nichtamtlich.-

f) Dezember.- g) Februar.- h) Januar.- i) Vorläufige Ergebnisse der Zählung von 1950.- j) Zahl für das gesamte

Land.- k) Ohne Barotzeland.-

Weitere Anmerkungen siehe nächste Seite.

noch: Viehbestand, Rindvieh

1 000

Land Erdteil	Vor dem Kriege		Datum	Oktober bis September			
	Datum	Anzahl		1948/49	1949/50	1950/51	1951/52
<u>Amerika</u>							
<u>Nord- und Mittelamerika</u>							
Canada 1)	Dezember 1939	8 247	1. Dezember	8 251 ^{e)}	8 243 ⁱ⁾	8 292 ¹⁾	8 962
Costarica	... 1939	399	...	515 ^{e)}	592 ⁱ⁾	685 ¹⁾	...
Cuba	... 1939	4 900	4 116	...
Dominikanische Republik	Juni 1939	818	August	...	887
El Salvador	... 1939	451
Guatemala	... 1939	605	April	893	903 ⁱ⁾
Honduras	... 1930	517	August	823	856	891	...
Mexiko	Mai 1939	17 588	31. Dezember	13 217	14 500 ^{e)}
Nikaragua	... 1930	800	...	1 018	1 060	1 103	...
Puerto Rico	April 1935	285	1. Januar	388	400	422	425
Republik Panama	... 1934	370	1. Dezember	566	...
USA 1)	Januar 1939	66 029	1. Januar	78 298	82 025	84 179	88 062
insgesamt		101 000		110 000	116 000	118 000	...
<u>Südamerika</u>							
Argentinien	Juni 1937	33 207
Bolivien	... 1938	1 842	1. Januar	...	3 849 ^{e)}
Brasilien	Dezember 1939	40 745	31. Dezember	50 178	...	52 655 ^{e)}	...
Britisch Guayana	... 1939	133	Dezember	186	166 ^{m)}
Chile	Juni 1939	2 356	September	2 344	2 331	2 186 ^{m)}	2 086 ^{f)}
Kolumbien	Dezember 1938	9 018	Dezember	15 512	...
Ecuador	... 1939	1 420	August	1 600
Paraguay	Dezember 1936	3 219	Juli	...	3 865 ^{e)}	3 870 ^{e)}	...
Peru	... 1929	1 843	Dezember	2 639	...	2 500	3 140
Uruguay	Mai 1937	8 297	Mai	8 039	...
Venezuela	... 1937	4 300	November	5 632	...
insgesamt		106 000		132 000	134 000	136 000	...
<u>Asien</u>							
Afghanistan	2 500 ⁿ⁾
Burma 3)	Dezember 1938	5 194	März	4 508	4 730 ^{e)}
Ceylon	... 1938	1 127	Nov. bis Dez.	1 133	1 249	1 072	...
China (22 Provinzen)	März 1937	23 081	April	18 200 ⁿ⁾
Formosa (Taiwan)	Dezember 1939	59	Dezember	55	63 ⁱ⁾	74	...
Cypern	... 1938	40	Juli	37	33 ⁱ⁾	33	...
Indien	... 1940	137 929	...	133 544	133 841	147 850	150 298 ^{o)}
Indochina
Cambodscha	... 1939	855	31. Dezember	839	...
Laos	... 1939	134	31. Dezember	83	...
Vietnam	... 1939	1 061	31. Dezember	192	...
Irak	... 1938	250	...	822	1 062 ^{e)}
Iran	... 1937	2 920	...	2 500	...	3 900	...
Japan 1)	Dezember 1939	1 967 ^{j)}	1. Februar	2 294 ^{j)}	2 450	2 460	2 670
Malayische Föderation	... 1939	292	...	235	243	249	...
Pakistan	... 1939	24 444	24 296
Philippinische Republik	Januar 1939	1 349	1. Januar	672	735	715	800 ^{c)}
Republik Indonesien	... 1939	4 577	...	3 598	3 750	4 230	...
Saudi Arabien	56	...
Südkorea	... 1939	913	31. Dezember	685	...	393	573
Syrien	Dezember 1939	357	31. Dezember	369	368	429	484
Thailand	Dezember 1939	5 858	31. Dezember	4 950	5 000
Türkei	Dezember 1938	9 311	31. Dezember	10 279	10 204	10 216	10 396
insgesamt		227 000		215 000	217 000	232 000	...
<u>Australien und Ozeanien</u>							
Australischer Bund	März 1939	12 862 ^{p)}	31. März	14 124	14 640	15 229	...
Hawaii	April 1939	154	Dezember	151	150	152	158
Neukaledonien	... 1939	103	...	94	98	98	...
Neuseeland 4)	Januar 1939	4 528	31. Januar	4 723	4 992	5 097	...
insgesamt		18 000		19 000	20 000	21 000	...
Sowjetunion	Juli 1938	163 200 ^{q)}
Welt (ohne Sowjetunion)		631 000		662 000	676 000	698 000	...

1) August.- m) Monat unbekannt.- n) 1947/48.- o) Mai.- p) Für einige Gebiete 31. Dezember des vorhergehenden Jahres.- q) Vorkriegsgebiet.

Milcherzeugung und Herstellung von Molkeerzeugnissen

1 000 t

Produkt Land	vH der Gesamt- produktion 1)	Monats- Ø 1937	Monats- Ø 1950	Monats- Ø 1951	1951					1952				
					April	Mai	Juni	Juli	Aug.	April	Mai	Juni	Juli	Aug.
<u>Kuhmilch</u>														
<u>Europa</u>														
Bundesrepublik Deutschland (J)	100	1 255	1 155	1 264	1 229	1 510	1 560	1 509	1 430	1 327	1 653	1 622	1 554	1 458
Dänemark (J)	100	441	451	436	452	542	567	529	474	420	528	521	500	...
Finnland (A)	104	116	123	135	139	146	127	137	156	158	152	...
Grossbritannien und Nordirland (A)	84	453	735	700	699	835	845	743	656	748	905	838	727	652
Niederlande (A)	83	...	397	388	404	559	552	514	491	434	559	504	517	...
Norwegen (A)	61	53	83	84	97	105	109	103	89	91	108	109	99	...
Österreich (J)	100	197 ^{a)}	158	166	156	175	175	179	174	169	195	192
Schweden (A)	80	237	326	317	331	367	395	385	358	305	355	388	369	...
Schweiz (A)	68	147	144	149	138	187	175	181	178	141	191
<u>Aussereuropäische Länder</u>														
Australischer Bund (J)	100	421 ^{b)}	492	432	339	281	261	296	362	346	321	301	319	...
Canada (J)	100	572	622	620	586	774	896	845	802	614	791	899
USA 2) (J)	98	3 852	4 408	4 369	4 634	5 518	5 539	5 183	4 765	4 595	5 465	5 423	5 007	4 631
<u>Butter</u>														
<u>Europa</u>														
Bundesrepublik Deutschland	96	...	21,60	23,00	20,20	27,90	29,70	29,10	27,60	21,40	30,10	29,60	27,40	25,60
Dänemark	100	15,30	14,90	14,00	14,80	18,20	18,10	16,90	15,30	13,00	16,50	16,00	15,10	...
Finnland	76	2,50	3,00	3,20	3,30	3,40	3,90	5,30	3,70	3,60	4,40	4,40	5,60	...
Grossbritannien und Nordirland	72	1,63	1,38	0,49	0,61	0,73	1,02	0,81	0,41	0,71	1,63	2,03	1,02	0,33
Irland 3)	67	3,21	3,12	2,76	1,47	3,51	5,20	5,39	5,03	1,90	4,25	5,50
Niederlande	99 bis 100	8,40	7,80	7,00	7,10	10,90	11,20	9,50	9,00	6,60	8,50	8,10	7,90	...
Norwegen	60	1,00	1,00	0,90	1,20	1,40	1,60	1,60	1,10	1,00	1,30	1,60	1,30	...
Österreich	100	2,20 ^{a)}	2,00	1,90	1,60	1,90	1,90	2,00	2,10	2,00	2,60	2,50
Portugal	...	0,20 ^{c)}	0,17	0,18	0,25	0,23	0,20	0,20	0,19
Schweden	98	6,10	9,00	8,90	9,00	10,30	11,60	11,60	10,60	7,60	8,80	9,80	9,70	...
Schweiz	98	2,00 ^{d)}	1,60	2,00	1,90	2,80	2,20	2,40	2,40	1,80
<u>Aussereuropäische Länder</u>														
Argentinien	...	2,60 ^{b)}	3,80	3,60	4,60	3,40	2,40	1,90	1,60
Australischer Bund	97	14,10 ^{b)}	14,80	11,90	9,00	6,70	5,80	7,10	9,30	9,30	8,40	7,60	8,00	...
Canada	84	9,30	9,90	9,70	7,60	13,10	17,80	16,50	15,70	8,70	14,70	19,10	17,70	16,10
Japan	...	0,21 ^{e)}	0,23	0,23	0,17	0,10	0,06	0,16	0,16	0,27
Neuseeland	98	15,00 ^{b)}	14,30	15,40	10,60	5,30	1,50	3,50	11,60	11,10	5,00	1,30	8,10	...
Südafrikanische Union	86	1,10	2,30	2,50	2,50	2,20	2,00	1,90	1,80	2,50	2,00	1,80	1,90	...
USA	84	61,40	52,40	45,50	46,20	60,20	64,10	59,20	54,00	47,10	61,20	59,40	55,50	...
Venezuela	...	0,02 ^{e)}	0,11	0,09	0,06	0,11	0,14	0,12	0,11	0,06	0,14	0,18
<u>Käse</u>														
<u>Europa</u>														
Bundesrepublik Deutschland	99 bis 100	...	11,40	12,70	11,80	15,30	14,40	12,60	12,00	11,00	16,30	15,40	13,00	13,50
Dänemark	100	2,60 ^{a)}	5,10	6,40	7,00	8,20	8,60	8,10	6,80	7,30	10,30	10,20	9,60	...
Grossbritannien und Nordirland 4)	100	3,20	4,70	3,70	5,30	4,10	6,30	7,40	4,30	5,40	6,20	8,70	8,50	4,90
Irland	...	0,16	0,27	0,21	0,36	0,36	0,36	0,31	0,31
Niederlande	100	10,40	10,60	11,70	10,50	16,10	17,90	17,10	16,50	12,70	18,60	17,80	17,40	...
Norwegen	99 bis 100	1,50	2,10	2,40	3,10	3,30	3,50	3,40	2,70	3,00	3,60	3,70	3,60	...
Österreich	100	2,30 ^{a)}	1,40	1,40	1,30	1,80	1,60	1,50	1,50	1,40	2,10	1,80
Schweden	100	3,00	4,30	4,50	5,10	5,20	6,00	5,90	4,70	5,20	6,60	8,40	7,00	...
Schweiz	99 bis 100	...	4,30	3,90	2,50	5,60	6,00	6,30	6,10
<u>Aussereuropäische Länder</u>														
Argentinien	...	3,50 ^{b)}	8,10	7,00	7,30	5,80	4,70	4,40	4,30
Australischer Bund	99 bis 100	1,70	3,90	3,50	1,70	1,40	1,50	2,20	3,10	1,70	1,60	1,60	2,30	...
Canada 5)	99 bis 100	4,90 ^{b)}	3,70	3,20	1,80	4,10	6,50	6,20	6,10	1,60	3,60	5,00	4,10	4,30
Neuseeland	100	7,70	8,90	8,60	7,90	3,70	0,20	0,40	5,00	6,00	2,40	0,10	0,80	...
Südafrikanische Union	99	0,40	0,80	0,80	0,70	0,60	0,60	0,70	0,60	0,80	0,80	0,60	0,70	...
USA 6)	99 bis 100	24,50	45,10	43,90	46,00	60,80	64,70	56,80	50,60	46,50	62,70	63,30	55,10	...

(A) = Abgelieferte Milch; (J) = Milcherzeugung insgesamt.

1) Abgelieferte Milch, sowie Butter- und Käseerzeugung in vH der Gesamtproduktion des betreffenden Landes im Jahre 1950.- 2) Auf Farmen.- 3) Nur Produktion genossenschaftlicher Molkeereien.- 4) Ohne abgelagerten Käse.- 5) Hiervon sind 99 vH Cheddar-Käse.- 6) Ohne Weiss- und Cheddar-Käse.-
a) Durchschnitt 1934 bis 1938.- b) Durchschnitt von 12 Monaten, beginnend 1.7.- c) 1938.- d) Einschl. Farmbutter.- e) 12 Monate, beginnend 1.10.- f) Durchschnitt von 12 Monaten, die am 1.10. beginnen.

Industrieller Verbrauch von Zinn ★
Tonnen

Land	1937	1947	1948	1949	1950	1951	1. Halbj. 1952
<u>Europa</u>							
Belgien-Luxemburg	1 043	2 046	1 734	1 002	1 385	1 798	536
Bulgarien	214	75	75	200	200
Dänemark	547	561	496	230	732 ^{a)}	732 ^{a)}	366 ^{a)}
Finnland	299	209 ^{a)}	205 ^{a)}	355 ^{a)}	244 ^{a)}	244 ^{a)}	122 ^{a)}
Frankreich	9 322	7 519 ^{a)}	8 027 ^{a)}	7 316 ^{a)}	7 519 ^{a)}	7 620 ^{a)}	3 810 ^{a)}
Griechenland	232	169	132	395	244 ^{a)}	793 ^{a)}	91 ^{a)}
Grossbritannien und Nordirland	26 388	27 823	25 646	21 157	23 627 ^{a)}	24 275 ^{a)}	11 957 ^{a)}
Italien	3 657	2 012	3 785	2 540	3 048 ^{a)}	3 658 ^{a)}	1 890 ^{a)}
Jugoslawien	331	629	417	590	427 ^{a)}	420	183 ^{a)}
Niederlande	2 906	3 254	3 384	3 330	3 078	2 002	1 856 ^{a)}
Norwegen	483	333	356	315	500	488 ^{a)}	244 ^{a)}
Österreich	659	635	490	398	488 ^{a)}	366 ^{a)}	152 ^{a)}
Polen	1 291 ^{a)}	1 156 ^{a)}	2 151 ^{a)}	1 795 ^{a)}	1 219 ^{a)}	1 524 ^{a)}	762 ^{a)}
Portugal	254 ^{a)}	254 ^{a)}	254 ^{a)}	244 ^{a)}	244 ^{a)}	244 ^{a)}	122 ^{a)}
Rumänien	406	284	81	386	122 ^{a)}	122 ^{a)}	61 ^{a)}
Schweden	1 913	1 026	1 270	1 016	1 036 ^{a)}	1 036 ^{a)}	518 ^{a)}
Schweiz	1 118	889 ^{a)}	818	381	620 ^{a)}	853 ^{a)}	427 ^{a)}
Spanien	993	510 ^{a)}	510 ^{a)}	482	549 ^{a)}	671 ^{a)}	335 ^{a)}
Tschechoslowakei	1 760	1 529 ^{a)}	1 636	1 047	1 016 ^{a)}	1 829 ^{a)}	914 ^{a)}
Ungarn	633	152 ^{a)}	168	530	244 ^{a)}	244 ^{a)}	122 ^{a)}
<u>Afrika</u>							
Ägypten	419	315	780	720	610 ^{a)}	305 ^{a)}	152 ^{a)}
Algerien	79	190	184	17	41
Französisch Marokko	21	166	245	182	111
Südafrikanische Union	654	884	991	1 189	1 668 ^{a)}	2 060 ^{a)}	838 ^{a)}
Südrhodesien	40	111	127	76	109	109 ^{a)}	90 ^{a)}
<u>Amerika</u>							
Argentinien	1 115	1 330	1 943	441	1 219 ^{a)}	1 219 ^{a)}	610 ^{a)}
Brasilien	937	1 097	1 512	1 122	1 567 ^{a)}	1 524 ^{a)}	762 ^{a)}
Canada	2 271	3 686	4 111	4 386	4 599 ^{a)}	4 807 ^{a)}	2 241 ^{a)}
Chile	211	165	144	127	122 ^{a)}	183 ^{a)}	122 ^{a)}
Cuba	220	148	120	120	120 ^{a)}
Mexiko	183	465	7	134	244 ^{a)}	356 ^{a)}	183 ^{a)}
USA	74 098	60 115	60 824	47 920	72 333	57 449	22 320 ^{a)}
Uruguay	127	151	55	28	246	84	25
<u>Asien</u>							
Ceylon	73	46 ^{a)}	49 ^{a)}	49 ^{a)}	49 ^{a)}	49 ^{a)}	24 ^{a)}
China	406 ^{a)}	406 ^{a)}	406 ^{a)}	488 ^{a)}	488 ^{a)}	488 ^{a)}	244 ^{a)}
Indien	2 878	5 129	4 917	5 628 ^{a)}	4 794	3 833 ^{a)}	1 325 ^{a)}
Israel	31	178	122 ^{a)}	132 ^{a)}	122 ^{a)}	122 ^{a)}	61 ^{a)}
Japan	10 160	1 658	1 757	1 829 ^{a)}	2 743 ^{a)}	2 743 ^{a)}	1 372 ^{a)}
Republik Indonesien	457	122	182	449 ^{a)}	434	312 ^{a)}	191 ^{a)}
Türkei	592	356	754	648 ^{a)}	1 111 ^{a)}	732 ^{a)}	366 ^{a)}
<u>Australien und Ozeanien</u>							
Australischer Bund	2 281	2 592	2 316	2 260	2 298 ^{a)}	2 642 ^{a)}	1 806 ^{a)}
Neuseeland	278	401	432	317	122 ^{a)}	378	165
<u>Welt</u>							
(ohne Sowjetunion)	166 900	133 102	137 166	117 861	148 342	137 166	61 979

★ Die Zahlen zeigen nicht ohne weiteres den endgültigen Zinnverbrauch in den einzelnen Ländern, da zinnerne, verzinnzte oder zinnenthaltende Geräte usw. auch noch aus- oder eingeführt werden. Die Vorkriegsangaben (ausser Canada, Grossbritannien und Nordirland, Schweden und USA) gelten für den "wahrscheinlichen Verbrauch", d.h. Produktion zuzüglich Einfuhren abzüglich Ausfuhren, während die Nachkriegsangaben (Belgien-Luxemburg, Canada, Grossbritannien und Nordirland, Japan, Niederlande, Republik Indonesien, Schweden und USA) den tatsächlichen Verbrauch bezeichnen. Alle anderen Zahlen entsprechen entweder dem wahrscheinlichen oder dem geschätzten Verbrauch.
a) Schätzung.

International Tin Study Group, Den Haag, Niederlande.

Weltförderung und Verbrauch von Zinn seit 1900

Tonnen

Jahr	Zinnerze (Zn - Inhalt)	Verbrauch	Jahr	Zinnerze (Zn - Inhalt)	Verbrauch	Jahr	Zinnerze (Zn - Inhalt)	Verbrauch
1900	86 364	82 909	1918	125 990	121 316	1936	183 905	159 011
1901	93 476	87 990	1919	123 958	111 359	1937	209 814	192 540
1902	89 412	101 300	1920	124 974	127 006	1938	167 648	152 915
1903	94 492	102 316	1921	117 861	81 487	1939	170 188	156 979
1904	96 524	104 856	1922	124 974	131 578	1940	238 771	157 487
1905	100 589	106 279	1923	128 022	136 455	1941	249 948	176 284
1906	102 621	109 327	1924	144 279	135 947	1942	122 942	120 910
1907	103 637	104 551	1925	148 343	151 899	1943	140 723	99 573
1908	110 749	101 910	1926	145 295	148 749	1944	101 097	103 637
1909	116 845	108 615	1927	161 551	153 321	1945	88 904	103 637
1910	117 861	118 776	1928	180 856	173 338	1946	90 428	113 797
1911	118 877	119 690	1929	199 145	186 546	1947	113 797	133 102
1912	127 006	127 819	1930	181 872	170 696	1948	153 931	137 166
1913	136 150	129 140	1931	146 311	142 755	1949	164 600	117 861
1914	125 990	111 054	1932	101 605	106 279	1950	169 172	148 342
1915	130 054	127 920	1933	89 412	134 626	1951	168 156	137 166
1916	128 022	118 369	1934	122 434	125 075			
1917	132 086	129 444	1935	140 214	151 696			

Laufende Tabellen
Index der industriellen Produktion*
1950 = 100

Zeit	Europäische Länder												
	Belgien 1)	Bundesrepublik Deutschland	Dänemark		Finn- land 5)	Frank- reich	Griechen- land 6)	Gross- britannien	Irland 4)5)	Italien		Luxemburg	
			2)	3)4)						5)8)	9)	10)	11)
1937	100	88	.	65	65	88	91 ^{a)}	80	61	.	.	.	99
1938	80	106	.	65	66	81		75	51	83	80	.	68
1948	97	55	84	84	88	90	66	88	78	83	79	...	99
1949	98	79	90	88	93	99	79	93	88	87	87	95	95
1950	100	100	100	100	100	100	100	100	100	100	100	100	100
1951	115	120	102	101	118	113	114	103	103	114	113	123	120
1951													
April	118	120	108	108	123	115	108	107	109	114	115	120	120
Mai	120	121	107	108	123	118	115	102		119	119	123	122
Juni	117	119	102	104	124	117	116	107		115	115	123	121
Juli	106	115	76	75	96	108	111	97	102	119	119	121	120
August	112	114	97	98	122	91	112	91		95	96	124	122
September	113	120	105	105	121	111	120	106		115	116	126	122
Oktober	116	127	105	103	128	116	122	106	104	121	121	130	127
November	118	135	106	101	125	120	120	108		114	113	121	117
Dezember	114	123	98	93	108	118	116	99		112	111	125	121
1952													
Januar	113	121	97	91	119	123	115	104	98	117	115	126	123
Februar	113	121	100	95	117	124	112	105		111	109	129	125
März	112	122	102	99	116	124	114	108		114	113	127	124
April	112	124	100	99	109	123	112	96	100	113	113	121	118
Mai	112	124	101	100	118	120	110	102		121	120	125	120
Juni	111	127	99	99	99	120	110	97		116	113	121	116
Juli	100	120	71	69	82	113	107	89	...	122	119	115	112
August	...	123	98	96	95	95	...	87		96	93	117	113
September	...	133	103	101	118	115		124	...	121	118
Oktober	...	139	105	101	...	120

Zeit	noch: Europäische Länder								Aussereuropäische Länder				
	Nieder- lande 12)	Norwegen 13)	Öster- reich 14)	Polen 15)		Schweden 4)17)	Spanien	Türkei 5)18)	Canada 16)	Chile 5) 19)	Indien 4)5)20)	Japan 21) 5)	USA 4)
				5)	16)								
1937	72	71	69	43	.	62	.	56	55	59 ^{b)}	.	126	57
1938	72	71	62	.	70	51	.	.	138	45
1948	81	88	63	63	62	93	92	87	32	97	103	66	96
1949	91	93	84	77	76	96	88	99	93	100	101	85	88
1950	100	100	100	100	100	100	100	100	100	100	100	100	100
1951	104	105	114	104	106	103	107	115	112	131	110
1951													
April	106	107	114	122	121	110	108	...	110	113	112	133	111
Mai	104	114	109	122	121	109	114		113	110	112	136	112
Juni	103	108	126	125	120	108	103		110	109	111	135	112
Juli	96	74	115	122	116	74	106	...	105	119	109	135	107
August	101	100	115	100	99		104	119	114	131	110
September	102	109	119	107	106		105	113	113	130	112
Oktober	113	108	125	108	108	...	107	126	106	128	111
November	110	107	126	110	114		105	134	115	134	110
Dezember	98	103	103	108	122		101	130	122	141	109
1952													
Januar	106	107	113	104	116	100	104	117	118	130	108
Februar	101	116	115	105	118		105	116	123	132	109
März	104	108	114	107	124		106	142	118	139	108
April	100	108	119	109	136	...	108	118	125	138	108
Mai	103	112	117	108	122		110	117	120	143	106
Juni	99	109	113	107	...		110	123	112	138	103
Juli	104	71	113	69	107	...	123	143	97
August	97	99	111	95	...		105	141	108
September	106	107	114
Oktober

* Im Allgemeinen einschl. Bergbau und Energiewirtschaft, jedoch ohne Bauwirtschaft. Wenn nicht anders vermerkt, sind die monatlichen bzw. vierteljährlichen Indexziffern auf die gleiche Zahl von Arbeitstagen im Monat abgestellt, jedoch von Saisonschwankungen nicht bereinigt.

1) Einschl. Maschinenbau (Steigerung des Erhebungsgebietes von 60 vH auf 75 vH der industriellen Produktion 1936 bis 1938). Index des "Institut de Recherches Economiques et Sociales", Louvain. Teilweise von Saisonschwankungen bereinigt.- 2) Einschl. Energiewirtschaft (Elektrizität und Gas). Ohne Bergbau.- 3) Verarbeitende Industrie.- 4) Ohne Energiewirtschaft (Elektrizität und Gas).- 5) Nicht auf die gleiche Zahl von Arbeitstagen im Monat abgestellt.- 6) Index des Bundes der griechischen Industrie, Ausschl. Bergbau.- 7) Umbasiert von Originalbasis 1948 = 100. Der Index ist auf den gleichen Wochendurchschnitt der Produktion im Monat abgestellt (ohne Berücksichtigung der Urlaubstage). Einschl. Bauwirtschaft.- 8) Umbasiert von Originalbasis 1938 = 100.- 9) Umbasiert von Originalbasis 1948 = 100.- 10) Umbasiert von Originalbasis 1947 = 100.- 11) Umbasiert von Originalbasis 1937/38 = 100.- 12) Bei Bergbau: Nur Kohlenbergbau; bei Energiewirtschaft: Einschl. Wasserversorgung.- 13) Ohne Elektrizität.- 14) Index des "Österreichischen Instituts für Wirtschaftsforschung" ist mit dem früheren Index des Instituts für 1947 verkettet. Ohne Gaserzeugung.- 15) Jahresindex umfasst gesamte industrielle Erzeugung. Monatsindex enthält nicht Getreide- und Kartoffelverarbeitung sowie Zuckerraffinerien.- 16) Von Saisonschwankungen bereinigt.- 17) Jahresindex des Kommerzkollegiums. Monatsindex des "Sveriges Industriförbund" verkettet mit Jahresindex.- 18) Neue Reihe; Vorläufiger Index. Bergbau und verarbeitende Industrie. Umbasiert von Originalbasis 1938 = 100.- 19) Ohne Bergbau, einschl. Bauwirtschaft. (Durch die Produktion der neuen staatlichen Stahlwerke von "Huachipato" hat sich die Rohstahlerzeugung verzehnfacht. Zur Vermeidung übergrösser Schwankungen im Gesamtindex sind ab Januar 1951 neuer und alter Gesamtindex aufeinander abgestellt worden unter Zugrundelegung des Verhältnisses zwischen alten und neuen Zahlen).- 20) Bei Bergbau: Nur Kohlenbergbau. Index des Handels- und Versorgungsministeriums.- 21) Umbasiert von Originalbasis 1934 bis 1936 = 100. Umfasst zwei Drittel der industriellen Produktion der Jahre 1934 bis 1936. (Index des "Economic Stabilization Board of the Japanese Government").

a) 1939.- b) 1936 bis 1938.

Steinkohlenförderung *

1 000 t

Zeit	Europäische Länder											
	Belgien	Bundesrep. Deutschl. 1)	Saar- gebiet	Frank- reich	Gross- 2) britannien	Irland	Italien	Jugo- slawien	Nieder- lande	Norwegen 3)	Öster- reich	Polen
Ø 1937	2 488	9 747 ^{a)}	1 114	3 696	20 354	10,7	106 ^{c)}	36	1 193	24,7	19,2	3 018 ^{d)}
Ø 1938	2 465	11 413	1 199	3 875	19 220	10,0	123 ^{c)}	38	1 124	24,9	18,9	3 175 ^{d)}
Ø 1948	2 224	7 253	1 047	3 608	17 730	14,3	81	81	919	36,4	15,0	5 855
Ø 1949	2 321	8 603	1 189	4 267	18 217	10,8	92	106	975	38,0	15,3	6 173
Ø 1950	2 275	9 230	1 258	4 237	18 315	14,3	86	86	1 021	30,3	15,2	6 500
Ø 1951	2 472	9 910	1 357	4 414	18 870	14,8	97	83	1 035	39,2	16,3	6 833
1951												
April	2 565	10 023	1 406	4 494	18 716	12,8	99	83	1 025	44,9	16,1	6 858
Mai	2 490	9 373	1 264	4 269	17 066 ^{b)}	15,0	96	81	1 001	37,9	15,7	6 756
Juni	2 594	10 041	1 393	4 475	21 850 ^{b)}	17,4	96	76	1 046	30,8	16,1	6 888
Juli	2 108	9 814	1 362	4 105	16 013	15,1	100	70	1 037	28,3	16,3	6 907
August	2 404	10 121	1 339	4 171	14 070 ^{b)}	13,5	105	73	1 043	32,2	16,4	6 861
September	2 408	9 346	1 289	4 222	22 541 ^{b)}	15,9	96	64	1 006	34,6	16,4	6 499
Oktober	2 728	10 490	1 417	4 922	18 317	17,2	104	70	1 126	44,1	16,7	7 223
November	2 637	10 322	1 308	4 449	18 521 ^{b)}	16,1	92	85	1 051	46,3	16,7	7 017
Dezember	2 460	9 763	1 280	4 345	21 703 ^{b)}	16,1	83	86	907	44,4	16,5	6 811
1952												
Januar	2 669	10 669	1 443	5 000	17 626	17,1	90	85	1 083	46,2	16,9	7 151
Februar	2 606	10 240	1 290	4 606	18 533 ^{b)}	17,6	79	86	1 010	50,3	16,9	
März	2 740	10 759	1 428	4 932	23 567 ^{b)}	16,9	90	94	1 091	56,7	16,5	
April	2 558	9 714	1 239	4 603	16 891	16,0	75	90	1 041	42,7	16,5	6 902
Mai	2 622	10 051	1 326	4 487	18 037 ^{b)}	15,9	93	87	1 031	49,1	16,4	
Juni	2 328	9 229	1 211	4 226	21 479 ^{b)}	15,3	88	82	965	23,4	15,1	
Juli	2 143	10 533	1 320	4 551	15 302	14,8	111	81	1 102	14,4	16,9	...
August	2 281	10 181	1 343	4 129	15 184 ^{b)}	13,2	100	81	976	17,5	15,6	...
September	2 578	10 293	1 425	4 546	22 898 ^{b)}	81	1 077	22,5	16,2	...
Oktober	...	11 051	1 495	5 163
	noch: Europäische Länder						Aussereuropäische Länder					
Zeit	Portugal	Schweden	Spanien	Türkei	Tschecho- slowakei	Austral. Bund	Canada	Indien	Japan	Südafrik. Union 4)	USA 5)	
Ø 1937	21,6	38	174	192	1 389	1 022	1 118	2 120 ^{d)}	3 772	1 264	37 602	
Ø 1938	25,6	36	471	216	1 320	989	1 002	2 400 ^{d)}	4 057	1 326	29 835	
Ø 1948	32,2	31	869	335	1 479	1 252	1 275	2 530	2 822	1 963	49 643	
Ø 1949	37,0	26	886	349	1 417	1 194	1 304	2 662	3 164	2 073	36 330	
Ø 1950	35,5	26	920	363	1 538 ^{e)}	1 400	1 280	2 713	3 205	2 167	42 365	
Ø 1951	34,8	23	944	394	...	1 492	1 236	2 906	3 610	2 175	45 583	
1951												
April	34,9	26	958	388	...	1 467	1 167	2 896	3 459	2 069	40 437	
Mai	34,2	24	982	417	...	1 552	1 168	3 018	3 581	2 316	42 623	
Juni	34,0	22	999	423	...	1 509	1 126	2 713	3 702	2 184	42 891	
Juli	33,0	6	914	331	...	1 680	949	2 571	3 656	2 253	33 451	
August	36,8	23	997	436	...	1 769	1 045	2 865	3 454	2 294	45 992	
September	35,0	21	962	302	...	1 597	1 187	2 957	3 705	2 046	41 850	
Oktober	39,3	26	1 042	433	...	1 886	1 413	2 835	3 936	2 251	51 115	
November	39,0	26	997	419	...	1 788	1 558	2 977	3 626	2 124	48 404	
Dezember	32,8	22	904	430	...	1 339	1 294	3 119	4 447	2 162	43 304	
1952												
Januar	37,7	29	986	411	...	1 078	1 490	3 241	4 110	2 244	48 874	
Februar	37,9	28	962	408	...	1 680	1 242	3 272	4 262	2 178	42 576	
März	39,8	27	1 016	413	...	1 771	1 148	3 119	4 545	2 355	39 947	
April	36,1	28	987	410	...	1 620	1 079	3 241	4 019	2 182	38 544	
Mai	37,5	31	1 055	425	...	1 750	1 104	3 225	3 973	2 331	36 032	
Juni	32,8	28	965	1 718	1 029	2 895	3 824	2 085	31 355	
Juli	37,2	2	1 971	418	...	1 895	1 032	2 906	3 822	2 379	25 659	
August	36,0	30	1 022	384	...	1 609	798	...	3 538	...	33 550	
September	1 839	45 571	
Oktober	

* Gesamtförderung gereinigter Kohle.-

1) Steinkohle ohne Pechkohle; ohne Bayern.- 2) Ohne Nordirland.- 3) Förderung der norwegischen Bergwerke auf Spitzbergen.- 4) Absatz der Bergwerke aus der laufenden Förderung.- 5) Einschl. geringer Mengen Braunkohle (1937 bis 1949 durchschnittlich pro Jahr 2 620 000 t).- a) 1936.- b) 5 Wochen, die übrigen Monate 4 Wochen.- c) 1937 und 1938 einschl. Venezia Giulia. Die durchschnittliche Monatsproduktion ohne Venezia Giulia betrug 1937 = 34 000 t; 1938 = 50 000 t.- d) 1937 und 1938 Vorkriegsgebiet. 1937 betrug die durchschnittliche Monatsproduktion innerhalb der gegenwärtigen Grenzen 5 501 000 t.- e) Ab 1950: Schätzungen der "Europäischen Wirtschaftskommission der Vereinten Nationen" (ECE).- f) 1937 und 1938: Frühere britische Provinzen und indische Staaten.

Eisenerzförderung *

1 000 t

Zeit	Europäische Länder											
	Belgien	Bundesrepl. Deutschl.	Frankreich	Grossbritannien	Italien ¹⁾	Jugoslawien	Luxemburg	Norwegen 2)	Österreich	Schweden	Spanien	Türkei
	Eiseninhalt der Erze und Konzentrate (Annäherungswerte)											
	35%	25%	35%	30%	50%	45%	30%	65%	35%	60%	51%	65%
Ø 1937	22,1	589 ^{a)}	3 153	1 204	83	52	647	90	157	1 246	106	-
Ø 1938	15,1	900	2 755	1 004	83	51	428	123	222	1 161	212	6
Ø 1948	8,1	606	1 918	1 108	45	72	283	24	100	1 111	136	16
Ø 1949	3,5	759	2 619	1 134	43	69	345	31	124	1 144	156	18
Ø 1950	3,9	907	2 499	1 095	37	69	320	34	155	1 134	174	20
Ø 1951	6,6	1 077	2 934	1 242	43	48	469	37	197	1 283	194	19
1951												
April	5,8	1 064	2 690	1 142 ^{b)}	37	48	393	25	203	1 452 ^{a)}	186	27
Mai	5,5	1 000	2 887	1 473 ^{b)}	38	59	406	40	166	1 353	183	32
Juni	7,7	1 119	3 117	1 292	45	50	442	48	199	1 403	188	32
Juli	7,4	1 130	2 926	1 227 ^{b)}	54	39	484	26	207	1 167	197	23
August	8,0	1 178	2 889	1 438 ^{b)}	51	50	520	42	224	1 431	213	20
September	7,8	1 099	2 820	1 244	46	51	534	41	209	1 450	204	19
Oktober	7,4	1 189	2 971	1 422 ^{c)}	49	60	622	45	227	1 570	208	20
November	7,6	1 123	3 317	1 150	50	59	570	43	198	1 352	218	11
Dezember	8,1	1 099	3 127	1 136	43	53	511	32	179	1 081	203	9
1952												
Januar	8,8	1 201	3 528	1 504 ^{b)}	54	40	525	41	212	1 413	215	6
Februar	9,5	1 151	3 360	1 244	58	43	529	40	206	1 408	218	8
März	10,5	1 213	3 525	1 244	60	50	571	45	212	1 490	239	17
April	10,6	1 163	3 353	1 549 ^{b)}	63	56	590	50	213	1 436	238	35
Mai	11,7	1 252	3 323	1 325	57	60	658	68	227	1 518	260	45
Juni	11,6	1 216	3 140	1 260	62	58	625	72	208	1 301	251	44
Juli	11,9	1 392	3 389	1 555 ^{b)}	75	64	651	73	248	1 389	251	40
August	11,1	1 357	3 033	1 215	70	64	605	75	226	1 506	...	35
September	...	1 383	3 473	1 292	...	62	...	91	228	37
Oktober	...	1 436	3 689

Zeit	Ausereuropäische Länder									
	Algerien	Canada ⁴⁾	Chile	Japan ³⁾	Marokko		Mexiko	Tunesien	Südafrikan. Union	USA ⁶⁾
	Eiseninhalt der Erze und Konzentrate (Annäherungswerte)									
	55%	55%	60%	50%	50%	60%	5)	55%	60-65%	50%
Ø 1937	202	-	127	52	6	119 ^{e)}	8	79	38	6 104
Ø 1938	255	-	134	61	22	112 ^{e)}	8	69	42	2 409
Ø 1948	156	121 ^{d)}	226	46	25	74	19	58	97	8 552
Ø 1949	211	278 ^{d)}	229	63	30	74	21	57	104	7 192
Ø 1950	214	273	246	69	27	79	24	63	99	8 422
Ø 1951	235	354	265	76	44	77	26	76	118	9 859
1951										
April	222	143	276	68	42	77	24	86	105	8 937
Mai	228	476	222	70	38	86	25	86	125	4 592
Juni	200	592	271	81	42	69	32	61	139	15 171
Juli	196	651	253	97	43	80	24	91	105	15 364
August	274	629	269	93	42	86	28	92	119	16 086
September	241	541	261	89	40	82	25	74	98	15 001
Oktober	257	558	284	96	49	89	26	77	123	14 123
November	264	318	253	83	56	85	26	77	131	7 165
Dezember	241	234	267	71	43	76	24	72	139	3 741
1952										
Januar	239	149	211	69	45	80	31	69	123	3 763
Februar	222	78	226	77	46	64	31	63	83	3 663
März	259	62	264	79	58	83	30	69	143	3 774
April	278	187	208	58	49	85	27	78	160	9 219
Mai	300	517	164	81	6	89	28	86	151	13 922
Juni	208	587	236	90	96	75	...	80	131	1 567
Juli	281	819	...	107	51	82	...	105	167	2 804
August	288	629	...	101	75	83	...	95
September
Oktober

* Wenn nicht anders vermerkt, beziehen sich die Zahlen auf die Förderung von Roherz einschl. manganhaltigen Eisenerzen, jedoch ohne Schwefelkies.-

- 1) Ohne manganhaltige Eisenerze.- 2) Einschl. Titan-Eisenerz.- 3) Gewinnung aufbereiteter Erze (Konzentrate).-
4) Einschl. einer beträchtlichen Menge gesinterter oder aufbereiteter Erze (Konzentrate).- 5) Nur Eiseninhalt.-
6) Ohne manganhaltige Eisenerze mit 5 vH und mehr Manganinhalt.-
a) 1936.- b) 5 Wochen, übrige Monate 4 Wochen.- c) Monatszahlen umfassen ca. 85 bis 95 vH der Gesamtförderung.-
d) Ab April 1949 einschl. Neufundland.- e) 1937 und 1938: Ausfuhrzahlen.

★
Roheisenerzeugung

1 000 t

Zeit	Europäische Länder										
	Belgien	Bundesrepubl. Deutschland	Saar- gebiet	Frank- reich	Gross-1) britannien	Italien	Jugo- slawien	Luxem- burg	Nieder- lande 2)	Norwegen	Öster- reich 3)
Ø 1937	317	1 048 ^{a)}	182	655	719	72,9	3,4 ^{d)}	209	26,0	15,1	32,4
Ø 1938	202	1 265	201	501	572	77,4	4,9 ^{d)}	129	22,3	14,5	45,9
Ø 1948	327	389	94	547	785	43,8	15,5	219	36,8	16,8	51,1
Ø 1949	312	595	132	695	804	37,1	16,8	198	36,2	19,5	69,8
Ø 1950	308	789	140	647	816	47,7	18,9	208	37,8	18,9	73,6
Ø 1951	404	891	197	729	819	87,4	21,9	263	43,7	20,1	87,5
1951											
April	407	867 ^{b)}	192	711	727	86,9	21,6	256	43,3	16,2	74,4
Mai	404	920	197	730	925 ^{c)}	116,0	22,5	260	41,8	21,3	72,0
Juni	408	945	198	720	744	111,3	23,3	270	40,1	21,9	91,9
Juli	389	917	199	724	740 ^{c)}	111,2	22,1	270	44,3	21,9	95,2
August	413	942	203	704	920 ^{c)}	107,0	22,0	273	45,7	21,5	93,2
September	406	933	203	703	756	102,7	21,1	269	45,3	20,7	90,9
Oktober	429	972	214	776	965 ^{c)}	85,8	23,4	289	46,5	21,0	94,2
November	414	951	204	774	797	81,5	22,2	265	45,4	21,2	95,2
Dezember	421	951	204	781	805	85,0	21,9	259	46,9	23,6	102,7
1952											
Januar	439	1 020	206	783	1 011 ^{c)}	81,2	19,5	275	38,5	22,7	105,3
Februar	408	988	198	752	801	76,6	17,6	270	29,8	21,2	101,4
März	440	1 061	216	807	821	75,4	21,7	268	37,7	24,8	104,1
April	412	1 000	202	788	1 021 ^{c)}	95,5	18,6	246	48,1	22,2	103,4
Mai	402	1 072	223	849	817	121,0	22,2	255	47,6	20,7	102,0
Juni	381	1 015	205	816	813	125,8	22,0	239	46,0	22,8	89,4
Juli	348	1 107	214	810	1 026 ^{c)}	123,0	24,9	246	52,8	21,9	94,0
August	329	1 110	212	770	821	119,0	25,9	244	51,7	22,0	96,8
September	386	1 120	210	826	849	112,7	...	257	36,6	...	90,9
Oktober	...	1 168	229	871	270	38,0
Zeit	Aussereuropäische Länder										
	Schweden 3)4)	Spanien	Türkei 2)	Australischer Bund 5)	Brasilien 3)	Canada	Indien 6)	Japan	Südafrikan. Union	USA 1)7)	
Ø 1937	54,0	11,7	-	77	8,2	83	139	200	23,0	3 100	
Ø 1938	55,7	36,9	-	79	10,2	64	131	223	24,5	1 589	
Ø 1948	63,9	44,7	8,3	105	46,0	178	124	70	54,3	4 600	
Ø 1949	67,6	52,4	9,4	88	42,6	179	136	134	59,0	4 098	
Ø 1950	65,4	55,9	9,2	93	60,7	189	142	192	61,1	4 950	
Ø 1951	70,9	55,7	12,9	112	63,3	212	154	269	67,0	5 385	
1951											
April	64,7 ^{e)}	52,1	13,1	117	57,6	209	148	252	69,4	5 347	
Mai	70,8 ^{c)}	61,0	12,7	113	62,0	220	166	280	63,3	5 600	
Juni	66,1	60,5	13,5	109	60,2	211	153	271	63,4	5 423	
Juli	47,6 ^{c)}	56,4	13,2	108	71,6	207	158	283	68,7	5 507	
August	60,6 ^{c)}	60,9	11,9	127	67,4	207	164	293	71,4	5 500	
September	73,8	58,4	13,1	123	65,0	214	150	284	75,4	5 343	
Oktober	87,8 ^{c)}	60,4	14,1	123	70,0	223	158	297	74,0	5 622	
November	83,1 ^{c)}	53,7	13,2	129	66,3	223	154	295	71,1	5 362	
Dezember	89,2	54,1	13,8	130	68,7	219	165	308	71,8	5 422	
1952											
Januar	86,3	56,5	13,6	132	58,2	209	162	318	89,6	5 479	
Februar	82,0 ^{c)}	57,0	11,2	121	50,3	201	156	290	90,2	5 248	
März	93,1 ^{c)}	60,4	13,1	130	54,9	239	166	316	96,3	5 715	
April	84,6 ^{c)}	63,4	12,4	122	59,0	212	156	316	85,8	4 740	
Mai	88,3 ^{c)}	69,6	17,0	98	64,2	234	153	328	89,1	4 892	
Juni	73,5	64,7	18,3	95	62,7	224	141	289	91,5	969	
Juli	57,1 ^{c)}	66,9	18,7	124	...	222	152	297	96,2	910	
August	89,7	66,5	19,5	135	...	207	...	287	97,8	5 290	
September	95,0	...	18,0	
Oktober	

* Wenn nicht anders vermerkt, beziehen sich die Zahlen auf die Gesamtproduktion von Roheisen und Ferrolegierungen der Hochöfen und elektrischen Öfen.-

1) Ohne in elektrischen Öfen hergestellte Ferrolegierungen.- 2) Keine Produktion von Ferrolegierungen.- 3) Ohne Ferrolegierungen.- 4) Ohne Schwammeisen. Die Gesamtproduktion an Roh- und Schwammeisen in den Jahren 1948 bis 1950 enthielt im Durchschnitt jährlich 3,4 vH Schwammeisen.- 5) Jahreszahlen: 12 Monate umfassend, die am 30. Juni des genannten Jahres enden. Ohne "direct castings".- 6) 1937 und 1938 ohne "direct castings".- 7) Quelle: "American Iron and Steel Institute".-

a) 1936.- b) Ab April 1951 auch Roheisen und Ferrolegierungen, gewonnen mit eingeführten Brennstoffen auf Grund des USA-Kohle-Eisen-Vertrages.- c) 5 Wochen, in den übrigen Monaten 4 Wochen.- d) Ohne Ferrolegierungen.

e) Monatszahlen revidiert. Sie beziehen sich jetzt auf 4 und 5-wöchige Perioden (s.Fussnote c).

Rohstahlerzeugung *

1 000 t

Zeit	Europäische Länder										
	Belgien	Bundesrepubl. Deutschland	Saar- gebiet	Frank- reich	Gross- britannien	Italien	Jugo- slawien	Luxem- burg	Nieder- lande ₁₎	Norwe- gen	Öster- reich
Ø 1937	322	1 235 ^{b) c)}	196	660	1 099	175	14,1	209	3,2	5,8	54,1
Ø 1938	190	1 492	213	518	880	194	18,9	120	4,7	5,7	56,1
Ø 1948	326	463	102	603	1 260	177	30,7	204	27,8	6,2	54,0
Ø 1949	321	763	146	763	1 317	171	33,4	189	35,7	6,5	69,5
Ø 1950	314	1 010	158	721	1 380	197	35,7	204	40,8	6,8	78,9
Ø 1951	417	1 125	217	820	1 324	255	36,1	256	46,2	7,2	85,6
1951											
April	422 ^{a)}	1 121	213	829	1 313 ^{d)}	243	39,3	251	49,4	6,5	85,3
Mai	410	1 121	209	816	1 549 ^{d)}	277	36,0	251	44,5	6,0	77,4
Juni	433	1 187	219	832	1 252	269	35,7	263	48,7	8,1	86,5
Juli	390	1 158	213	798	1 040 ^{d)}	277	36,2	261	49,1	6,1	91,8
August	429	1 186	226	763	1 351 ^{d)}	230	33,8	266	46,1	7,2	91,6
September	404	1 136	217	782	1 231	259	32,5	257	43,6	7,6	84,6
Oktober	460	1 259	240	894	1 529 ^{d)}	280	34,3	288	51,3	8,4	91,2
November	426	1 204	223	856	1 284	275	37,4	247	49,1	7,9	84,2
Dezember	423	1 119	219	867	1 170	276	37,5	249	44,0	8,3	89,0
1952											
Januar	450	1 257	232	885	1 489 ^{d)}	287	33,7	266	51,5	8,1	97,0
Februar	427	1 232	219	854	1 272	287	31,0	265	48,4	7,7	84,9
März	460	1 320	240	932	1 301	295	41,2	260	47,0	10,7	95,3
April	431	1 212	218	909	1 549 ^{d)}	299	40,4	241	46,1	8,6	82,5
Mai	422	1 289	241	936	1 268	307	35,2	247	50,1	8,3	90,7
Juni	391	1 224	224	883	1 272	289	37,6	233	46,7	8,1	86,5
Juli	346	1 377	241	863	1 392 ^{d)}	300	33,9	241	62,4	9,8	93,8
August	338	1 352	235	781	1 138	251	36,5	230	67,1	2,1	82,4
September	436	1 378	239	938	1 341	363	36,4	254	72,3	7,0	86,6
Oktober	...	1 464	261	1 000	268
Zeit	noch: Europäische Länder				Aussereuropäische Länder						
	Polen ₂₎	Schweden ₂₎	Spanien ₃₎	Türkei	Austral. Bund ₄₎	Bra- silien	Canada	Indien	Japan	Südafrikan. Union ₅₎	USA ₆₎
Ø 1937	122 ^{e)}	92	13,9	-	91	6,4	119	78	483	24	4 282
Ø 1938	120 ^{e)}	81	47,8	-	98	7,7	98	82	539	25	2 400
Ø 1948	163	105	52,0	8,5	114	40,3	242	106	143	50	6 701
Ø 1949	192	114	60,0	8,6	100	51,3	241	115	259	53	5 895
Ø 1950	210	120	68,2	7,6	101	65,7	256	122	403	68	7 321
Ø 1951	233	125	68,2	11,3	120	69,0	270	127	542	84	7 948
1951											
April	220	121 ^{f)}	66,2	14,4	131	67,4	283	122	542	78	8 021
Mai	224	130 ^{d)}	74,6	10,1	118	73,7	284	135	555	81	8 250
Juni	242	130	77,2	13,7	117	70,8	266	120	557	79	7 854
Juli	226	83 ^{d)}	66,2	12,2	114	73,7	249	122	593	84	7 873
August		110 ^{d)}	68,5	9,8	141	73,8	260	136	575	98	7 923
September		132	67,4	12,8	134	72,4	243	126	520	95	7 852
Oktober	262	141 ^{d)}	72,0	14,0	126	69,1	281	133	543	98	8 270
November		158 ^{d)}	68,0	10,6	138	65,8	279	120	564	94	7 977
Dezember		145	62,1	10,7	136	73,2	269	137	575	95	8 060
1952											
Januar	...	132	68,2	10,6	139	65,6	288	141	574	100	8 288
Februar	...	135 ^{a)}	69,2	11,0	128	58,0	277	127	572	98	7 854
März	...	144 ^{a)}	75,1	13,6	137	61,5	308	139	612	103	8 531
April	261	129 ^{d)}	72,1	13,8	117	64,6	287	138	604	101	7 249
Mai		173 ^{d)}	76,9	10,6	90	55,0	300	125	612	105	7 443
Juni		119	73,0	13,3	97	72,4	277	120	575	103	1 487
Juli	...	84 ^{d)}	77,0	12,4	146	...	266	131	597	111	1 476
August	...	131	74,6	12,6	271	...	576	111	7 710
September	...	143	8 196
Oktober

* Wenn nicht anders vermerkt, beziehen sich die Zahlen auf die Gesamtproduktion von Rohstahlblöcken, Stahlguss und Spezial-Stahllegierungen. Ohne Schweisstahl.-

1) Im Siemens-Martinverfahren und in elektrischen Öfen hergestellter Rohstahl.- 2) Rohstahlblöcke und guter Guss.- 3) Nur Rohstahlblöcke.- 4) Nur Rohstahlblöcke in New South Wales; Jahreszahlen: 12 Monate umfassend, die am 30. Juni des angegebenen Jahres enden.- 5) Nur im Siemens-Martinverfahren hergestellte Rohstahlblöcke. Quelle: "British Iron and Steel Federation".- 6) Quelle: "American Iron and Steel Institute".-

a) Monatszahlen: Ohne Stahlguss.- b) 1936.- c) 1936, 1938 und ab Januar 1950 einschl. gesamtem flüssigem Guss für Stahlform.- d) 5 Wochen, die übrigen Monate 4 Wochen.- e) 1937 und 1938: Vorkriegsgebiet.- f) Monatszahlen revidiert. Sie beziehen sich jetzt auf 4 und 5-wöchige Perioden (s.Fussnote d).

Gewinnung von Blei *

1 000 t

Zeit	Europäische Länder								Ausereuropäische Länder				
	Belgien ¹⁾	Bundesrepubl. Deutschland ²⁾	Frankreich ³⁾	Grossbritannien ⁴⁾	Italien	Jugoslawien	Österreich ⁵⁾	Spanien	Australischer Bund ⁶⁾	Canada ⁶⁾	Mexiko ⁷⁾	Tunesien ³⁾	USA ⁸⁾
Ø 1937	7,1	8,3 ^{b)}	3,2	1,0	3,3	0,3	0,9	2,6	19,3	13,1	18,2	2,1	40,3
Ø 1938	7,3	...	3,6	0,9	3,7	0,7	0,8	2,7	18,8	15,1	23,5	2,0	30,9
Ø 1948	5,5 ^{a)}	4,1	2,9	3,1	2,2	4,1	0,7	1,8	16,1	12,1	16,1	1,5	38,7
Ø 1949	6,6	8,1	4,5	3,0	2,2	4,7	0,7	2,3	15,6	11,0	18,4	1,6	41,0
Ø 1950	5,2	9,8	5,1	6,2	3,1	4,8	0,8	2,9	16,8	12,9	20,2	2,0	43,2
Ø 1951	5,9	10,1	4,0	6,2	3,0	5,0	0,8	3,5	16,7	12,3	21,8	1,9	36,8
1951													
April	5,6	10,1	4,2	5,6	4,2	5,1	0,9	3,5	16,8	12,8	20,8	2,7	40,2
Mai		9,6	4,2	5,9	5,1	5,2	1,0	4,6	17,4	13,1	16,6	1,5	40,8
Juni		9,8	3,6	5,3	4,0	5,1	0,9	3,4	16,2	12,8	19,2	1,8	36,2
Juli	6,9	10,0	3,9	5,6	1,9	4,7	1,0	4,1	19,5	5,9	15,2	1,3	40,7
August		10,5	2,5	5,6	2,4	5,4	0,6	3,2	15,8	13,5	19,1	3,0	28,8
September		10,9	4,3	6,9	0,4	4,7	0,9	3,1	15,6	12,7	14,5	2,0	27,6
Oktober	5,9	9,3	4,0	8,4	3,1	5,1	0,9	3,5	15,7	12,3	26,6	2,6	31,1
November		10,6	3,0	7,9	5,4	4,9	0,8	3,0	15,2	12,2	39,3	0,7	32,9
Dezember		9,8	4,5	5,9	3,3	5,5	0,8	4,1	19,8	12,7	28,4	1,8	33,3
1952													
Januar	6,9	11,6	7,0	6,0	0,2	4,7	0,8	3,6	16,8	12,2	23,3	2,0	39,7
Februar		10,8	4,2	6,7	2,6	5,2	0,5	3,5	14,9	11,7	14,3	2,2	40,0
März		11,0	4,4	8,3	3,6	5,9	0,9	3,3	14,7	13,4	18,0	3,1	44,4
April	6,3	9,2	3,3	6,9	2,5	5,1	0,4	3,6	15,8	13,2	27,8	1,6	35,7
Mai		10,8	4,1	9,1	3,6	5,7	0,9	3,2	18,2	15,1	12,4	2,8	41,3
Juni		7,2	3,3	6,1	2,3	5,9	0,7	3,7	10,7	15,1	20,2	0,2	35,4
Juli	5,5	8,7	2,6	7,7	1,8	5,8	0,7	2,4	19,3	10,2	...	3,6	34,0
August	5,3	9,2	4,7	6,3	...	5,7	0,6	3,1	...	10,5	38,0
September	...	8,3	4,5	5,8	43,5
Oktober	...	9,7

* Wenn nicht anders vermerkt, beziehen sich die Zahlen auf die Hüttengewinnung von primärem Rohblei aus heimischen und fremden Erzen sowie Konzentraten (einschl. Antimonblei).-

1) Einschl. Bleilegierungen.- 2) Hüttenweich- und Feinblei, geringe Mengen Sekundärblei enthaltend.- 3) Nur Weichblei.- 4) Raffinadeblei. 1937 und 1938: Raffinadeblei aus heimischen und fremden Erzen. Ab 1948: Sekundärblei einschl. geringer Mengen Raffinadeblei aus heimischen Erzen.- 5) Raffinadeblei einschl. Bleibarrenausschmelze.- 6) Raffinadeblei.- 7) Bleihalt geförderter Erze.- 8) Raffinadeblei aus heimischen und fremden Erzen einschl. geringer Mengen Sekundärblei. Quelle: "American Bureau of Metal Statistics".-

a) Ab 1948 einschl. geringer Mengen Sekundärblei.- b) 1936: Bundesrepublik ohne Rheinland-Pfalz, Baden, Württemberg-Hohenzollern und Lindau.

Gewinnung von Zink *

1 000 t

Zeit	Europäische Länder								Ausereuropäische Länder				
	Belgien ¹⁾	Bundesrepubl. Deutschland ²⁾	Frankreich	Grossbritannien ³⁾	Italien ⁴⁾	Jugoslawien	Norwegen ⁵⁾	Spanien	Australischer Bund ^{6) 7)}	Canada ⁷⁾	Japan ⁸⁾	Mexiko ⁹⁾	USA ¹⁰⁾
Ø 1937	18,8	8,0 ^{a)}	4,7	5,3	3,2	0,4	3,4	0,2	5,9	12,0	4,1	12,9	42,1
Ø 1938	17,5	...	5,1	4,7	2,8	0,4	3,9	0,6	5,9	13,0	4,7	14,3	33,7
Ø 1948	12,8	3,5	4,7	6,1	2,2	0,5	3,5	1,8	6,3	14,9	1,8	15,0	59,6
Ø 1949	14,7	7,2	5,1	5,4	2,2	0,7	3,4	1,6	7,0	15,6	2,7	14,9	61,6
Ø 1950	14,8	10,2	6,0	6,0	3,2	0,9	3,6	1,8	7,1	15,5	4,1	18,6	64,1
Ø 1951	16,7	11,7	6,2	5,9	3,9	1,1	3,4	1,8	6,6	16,6	4,7	11,4	67,1
1951													
April	17,1	11,6	6,5	5,8	3,9	1,1	3,3	1,8	5,8	15,9	4,8	18,2	66,9
Mai		12,0	6,2	5,7	4,2	1,2	3,3	1,9	6,0	16,4	4,7	13,9	69,8
Juni		11,4	6,1	7,4	4,0	1,0	3,5	1,8	5,8	16,5	6,6	8,9	67,2
Juli	16,3	11,7	6,1	5,9	4,1	1,1	3,7	1,8	6,8	16,5	5,2	4,5	68,5
August		11,6	5,9	5,5	4,1	1,2	3,5	1,6	6,2	16,6	4,7	4,8	63,7
September		11,6	4,7	7,4	3,8	1,1	3,6	1,5	6,0	16,3	4,1	3,5	61,1
Oktober	17,0	12,1	6,5	4,8	4,2	1,1	3,5	1,9	7,0	17,0	4,1	13,7	68,7
November		11,9	6,3	4,7	4,0	1,1	3,2	1,8	7,3	16,9	4,9	15,2	68,2
Dezember		12,7	6,3	5,9	4,2	1,2	2,4	1,9	7,5	18,4	5,5	11,6	72,3
1952													
Januar	16,8	12,4	6,6	4,8	4,9	1,1	2,6	1,9	7,4	17,5	5,8	12,3	71,6
Februar		11,7	6,4	4,8	4,1	1,0	2,3	1,8	7,0	15,9	5,1	16,8	66,5
März		12,9	6,9	6,3	4,6	1,2	2,6	1,9	7,5	17,3	5,7	18,9	72,8
April	16,5	12,6	7,0	5,2	4,6	1,3	2,5	1,8	7,6	16,8	6,4	15,5	70,5
Mai		12,8	7,1	5,4	4,3	1,3	3,4	1,8	8,5	17,1	6,2	24,5	70,6
Juni		12,2	6,8	7,1	4,2	1,2	3,5	1,8	7,3	17,1	6,0	16,7	66,8
Juli	14,7	12,6	6,6	5,2	4,3	1,1	3,8	1,6	7,4	17,7	6,0	...	66,9
August	14,1	12,0	6,4	5,0	...	1,2	4,0	...	7,4	17,2	5,9	...	70,9
September	...	11,7	4,9	1,2	3,8
Oktober	...	12,2

* Wenn nicht anders vermerkt, beziehen sich die Zahlen auf die Hüttengewinnung von primärem Rohzink aus heimischen und fremden Erzen und Konzentraten sowie auf elektrolytisch gewonnenes Zink.-

1) Einschl. Zinklegierungen und Sekundärzink.- 2) Hüttenherzeugung, geringe Mengen Sekundärzink enthaltend.- 3) Plattenzink (slab zinc).- 4) Plattenzink, hauptsächlich elektrolytisch gewonnen.- 5) Elektrolytisch gewonnenes Zink.- 6) Jahreszahlen, 12 Monate umfassend, die am 30.6. des angegebenen Jahres enden.- 7) Raffinadezink.- 8) Raffinadezink einschl. geringer Mengen Sekundärzink.- 9) Zinkinhalt geförderter Erze.- 10) Quelle: "American Bureau of Metal Statistics".-

a) 1936: Einschl. Zinkstaub.

Erdölförderung

1 000 t

Zeit	Europäische Länder					Aussereuropäische Länder					
	Bundesrepublik Deutschland	Frankreich	Italien	Jugoslawien	Niederlande	Ägypten	Bahrain-Inseln 1)	Brunei	Canada	Columbien	Ecuador
Ø 1937	37 ^{a)}	5,9	1,20	-	-	14	89	43	32	233	24
Ø 1938	46	6,0	1,10	0,1	-	19	95	59	75	248	25
Ø 1948	53	4,3	0,77	3,0	41	157	125	224	132	279	28
Ø 1949	70	4,8	0,76	5,3	52	189	126	280	228	349	28
Ø 1950	93	10,6	0,68	9,3	59	195	126	343	312	400	29
Ø 1951	114	24,5	1,47	13,0	60	194	126	415	516	451	30
1951											
April	105	22,0	1,09	13,2	61	181	123	415	315	453	28
Mai	112	24,3	1,63	14,7	63	199	128		575	466	30
Juni	112	24,5	1,60	13,2	60	204	124		612	454	29
Juli	116	27,1	1,71	13,5	63	201	128	420	635	465	31
August	120	28,1	1,32	13,5	61	191	128		685	466	31
September	122	27,5	1,69	11,5	58	191	124		633	446	30
Oktober	127	28,0	1,87	12,8	59	199	128	421	628	464	34
November	124	26,7	2,17	12,6	59	197	124		528	406	30
Dezember	126	25,5	2,58	13,3	52	204	128		512	447	32
1952											
Januar	127	28,2	2,95	11,8	62	207	128	429	511	469	32
Februar	126	25,0	3,23	10,4	58	191	119		438	424	30
März	139	28,7	4,04	11,7	63	202	128		466	456	31
April	140	27,8	3,82	12,3	61	191	124	...	504	455	30
Mai	144	30,5	3,58	12,7	62	197	127		719	471	31
Juni	146	29,9	4,52	12,9	59	192	124		694	449	30
Juli	152	31,5	6,53	12,6	62	...	128	...	750	474	...
August	153	30,5	6,55	13,2	62	...	128		...	477	...
September	151	13,9	59	...	124	
Oktober	157
noch: Aussereuropäische Länder											
Zeit	Irak	Iran ²⁾	Japan	Koweit ³⁾	Mexiko	Peru	Republik Indonesien	Saudi-Arabien ⁴⁾	Trinidad	USA	Venezuela
Ø 1937	355	861	29	-	561	192	605	1	188	14 805	2 315
Ø 1938	358	863	29	-	457	175	616	6	215	14 253	2 344
Ø 1948	286	2 106	14	533	698	156	361	1 605	243	23 061	5 843
Ø 1949	339	2 270	17	1 032	726	165	494	1 955	249	21 027	5 751
Ø 1950	540	2 688	25	1 441	858	167	534	2 242	250	22 529	6 520
Ø 1951	696	1 404	28	2 361	915	179	620	3 123	252	25 622	7 419
1951											
April	680	2 253	29	2 071	893	169	573	2 812	250	25 178	7 252
Mai	683	2 953	32	2 092	910	177	594	3 092		26 201	7 533
Juni	672	2 544	33	2 176	890	171	599	3 069		25 192	7 295
Juli	711	478	33	2 764	944	183	637	3 428	255	26 077	7 617
August	728	39	28	2 938	956	184	636	3 502		26 466	7 581
September	717	-	27	2 589	905	177	633	3 426		25 728	7 406
Oktober	724	17 ^{c)}	27	3 028	942	183	656	3 545	260	27 070	7 686
November	707	236	25	3 021	900	179	651	3 627	251	25 774	7 530
Dezember	733	154	26	2 876	946	186	665	3 569	257	26 253	7 880
1952											
Januar	666	127	26	2 883	915	182	662	3 568	253	26 399	8 036
Februar	716	135	25	2 577	918	170	586	3 382	241	25 295	7 563
März	1 023	112	27	3 352	953	183	622	3 433	259	27 127	8 480
April	1 176 ^{b)}	...	26	3 242	937	180	636	3 554	248	26 422	7 855
Mai	1 632	...	26	3 329	971	189	721	3 494	257	21 686	8 181
Juni	1 644	...	25	3 160	904	181	693	3 636	251	25 468	7 832
Juli	1 356	...	27	3 467	919	189	...	3 555	265	25 872	7 999
August	1 793	...	26	3 041	3 413	266	26 411	...
September
Oktober

1) Produktion der "Bahrain Petroleum Company".- 2) Produktion der "Anglo-Iranian Oil Company".- 3) Quelle: "Petroleum Press Service".- 4) Quelle: "Arabian-American Oil Company".-
a) 1936.- b) Ab April 1952 Quelle: "Iraq Petroleum Company".- c) 1937 - August 1951: Förderung der "Anglo-Iranian Oil Company". Ab Oktober 1951: Förderung der "National-Iranian Oil Company". Quelle: "Oil and Gas Journal".

Elektrizitätserzeugung *
in Millionen kWh

Zeit	Europäische Länder													
	Belgien	Bundes-1) republik 2) Deutschland	Däne- mark 3)	Saar- gebiet 1)	Finn- land 1)	Frank- reich 1) 4)	Gross- bri- 5) tannien	Irland	Italien 1) 6)	Jugo- slawien	Luxem- burg 1)	Nieder- lande 7)	Nor- wegen 1) 8)	Öster- reich 9)
Ø 1937	462	...	62,8	103	232	1 514	1 908	25,8	1 286	76	46,7	184	750	152
Ø 1938	440	...	68,5	108	259	1 548	2 031	29,5	1 295	91	38,3	199	803	...
Ø 1948	659	1 702,8	130,4	100	247	2 297	3 874	57,4	1 891	167	48,4	344	1 037	351
Ø 1949	680	1 986,7	136,3	127	296	2 380	4 088	63,1	1 732	182	51,7	390	1 265	350
Ø 1950	707	3 668,1	151,2	125	347	2 623	4 580	75,3	2 057	201	58,1	457	1 444	409
Ø 1951	791	4 279,6	178,1	144	384	3 002	4 997	84,0	2 351	213	67,5	483	1 443	473
1951														
April	767	4 162,6	173,2	139	381	2 982	5 015	87,1	2 292	212	66,7	459	1 371	420
Mai	743	4 621,0	157,3	132	389	2 998	4 775	78,2	2 506	206	66,8	429	1 382	507
Juni	740	3 974,0	140,9	135	362	2 939	4 165	62,5	2 489	206	66,5	403	1 334	573
Juli	703	4 070,7	123,9	137	364	2 845	4 057	62,6	2 680	220	66,7	407	1 280	570
August	755	4 241,6	155,5	137	361	2 654	4 121	61,9	2 397	198	67,4	433	1 357	564
September	782	4 227,6	168,2	140	347	2 869	4 462	68,2	2 413	194	66,2	471	1 419	490
Oktober	866	4 685,6	193,1	158	373	3 229	5 289	84,4	2 427	208	72,0	569	1 539	478
November	862	4 675,4	230,2	152	374	3 162	5 488	96,6	2 385	231	66,8	567	1 516	415
Dezember	871	4 764,9	227,0	158	354	3 302	5 762	106,2	2 437	248	70,0	565	1 576	427
1952														
Januar	903	4 943,5	233,1	162	388	3 510	6 353	117,0	2 510 ^{a)}	231	73,1	611	1 692	466
Februar	825	4 580,2	209,5	155	354	3 220	5 786	103,8	2 311	208	70,2	548	1 594	431
März	822	4 753,7	212,3	156	383	3 284	5 549	98,9	2 290	232	71,3	528	1 668	469
April	747	4 294,4	170,5	140	354	3 157	4 813	88,2	2 325	223	68,5	467	1 481	503
Mai	737	4 306,8	163,7	139	379	3 115	4 624	79,9	2 634	215	68,2	454	1 504	575
Juni	716	4 065,0	143,2	126	310	2 992	4 165	73,7	3 597	203	64,3	420	1 404	575
Juli	687	4 420,4	128,9	141	294	3 992	4 145	76,5	2 722	201	66,7	448	1 295	588
August	698	4 515,2	170,5	...	339	2 686	4 034	72,4	2 455	201	63,6	455	1 389	556
September	...	4 759,3	194,3	...	404	3 094	4 821	86,0	2 573	208	...	523	...	552
Oktober	...	3 162,9 ^{e)}	219,2	3 330	538

Zeit	noch: Europäische Länder							Aussereuropäische Länder						
	Polen 10)	Portugal 1) 11)	Schwe- den 1)	Schweiz 12)	Spanien 1)	Türkei	Austra- liischer 1) Bund 13)	Brasi- lien 14)	Canada 15)	Indien	Japan 16)	Südafrikan. Union 17)	USA 1)	
Ø 1937	302 ^{b)}	33,8	665	440	206	...	331	85	2 307	.	2 226	432	12 206	
Ø 1938	331 ^{b)}	35,5	680	446	229	26,1	363	93	2 180	.	2 408	478	11 830	
Ø 1948	626	67,0	1 174	720	509	56,2	697	204	3 532	381	2 644	772	28 067	
Ø 1949	679	69,7	1 346	647	468	61,4	754	226	3 889	410	3 006	827	28 712	
Ø 1950	784	78,1	1 529	760	576	65,8	790	238	4 242 ^{d)}	425	3 236	906	32 327	
Ø 1951	...	86,2	1 620	854	600	73,8	873	249	4 785	489	3 426	972	36 027	
1951														
April	809	78,6	1 575	783	607	62,5 ^{e)}	872	242	4 897	470	3 719	936	34 431	
Mai	810	79,7	1 607	927	608	62,4	927	256	5 132	505	3 713	1 007	35 136	
Juni	...	78,4	1 552	974	541	62,0	923	256	4 709	501	3 512	1 013	34 966	
Juli	829	82,3	1 405	1 018	581	62,1	997	261	4 630	508	3 638	1 055	35 435	
August	829	82,2	1 574	1 055	577	67,5	1 004	268	4 597	507	3 235	1 034	37 510	
September	829	78,5	1 642	968	577	68,7	912	264	4 406	494	2 970	983	35 296	
Oktober	...	93,0	1 730	820	641	74,7	948	256	4 921	507	2 995	998	37 775	
November	...	98,4	1 712	771	657	79,4	936	260	4 938	492	3 367	984	37 313	
Dezember	...	100,7	1 656	756	711	81,6	871	237	5 113	501	3 576	975	38 459	
1952														
Januar	974	109,4	1 835	765	740	81,9	884	233	5 269	501	3 545	971	39 710	
Februar	974	111,1	1 728	742	715	74,3	905	242	4 970	481	3 289	957	36 768	
März	974	108,9	1 756	783	727	74,3	949	252	5 218	482	3 576	1 048	38 568	
April	...	110,8	1 640	858	744	71,7	914	267	5 030	489	3 732	999	36 736	
Mai	...	119,0	1 757	1 032	742	75,9	988	268	5 335	514	3 847	1 074	37 065	
Juni	...	104,7	1 549	1 018	602	72,7	988	266	4 986	500	3 696	1 064	36 052	
Juli	...	110,1	1 437	1 069	661	75,0	1 082	266	4 841	534	3 874	1 106	37 007	
August	...	106,6	1 596	997	...	78,3	4 968	1 099	39 752	
September	
Oktober	

* Wenn nicht anders vermerkt, beziehen sich die Zahlen auf die Elektrizitätserzeugung der öffentlichen Werke.-

1) Einschl. Eigeneinlagen (Betriebe, die Elektrizität hauptsächlich für den Eigenbedarf erzeugen).- 2) Jahreszahlen 1948 und 1949: Stromerzeugung öffentlicher Werke.- 3) Erzeugung der öffentlichen Werke in vH der Gesamterzeugung (annähernd): 1937 = 70 vH; 1949 = 80 vH.- 4) Nur Werke mit einer verfügbaren Leistung von: Über 1 000 kW (hydro-elektrische Kraftwerke) und über 5 000 kW (thermo-elektrische Kraftwerke). Damit wurden 1938 = 90 vH und 1949 = 95 vH der Gesamterzeugung erfasst.- 5) Ohne Nordirland.- 6) Monatszahlen repräsentieren annähernd 96,5 vH der Gesamterzeugung.- 7) Einschl. Stromabgabe der Eigenanlagen der Industrie.- 8) Einschl. der Kraftwerke mit verfügbarer Leistung von 1 000 kW und mehr.- 9) Erfasst werden annähernd 65 vH der Gesamterzeugung. Ohne Eigenanlagen der Eisenbahn und Industrie.- 10) 1937 und 1938: Vorkriegsstand. Erzeugung öffentlicher Werke und Eigenanlagen mit verfügbarer Leistung von 1 000 kW und mehr. Ab 1948: Alle Kraftwerke mit verfügbarer Leistung von 1 000 kW und mehr.- 11) Einschl. der Kraftwerke mit verfügbarer Leistung von 5 kW und mehr.- 12) Einschl. Stromabgabe der Eigenanlagen der Eisenbahn und Industrie. Die somit erzeugte Menge machte 1937 = 75 vH und 1949 = 80 vH der Gesamterzeugung aus.- 13) Jahreszahlen: 12 Monate umfassend, die am 30. Juni des angegebenen Jahres enden.- 14) Stromabgabe in Rio de Janeiro und Sao Paulo.- 15) Erzeugung öffentlicher Werke mit einer Jahresleistung von über 1 000 000 kWh, was annähernd 90 vH der von öffentlichen Werken, Eigenanlagen des Bergbaues und der verarbeitenden Industrie erzeugten Elektrizität ausmacht.- 16) Die Zahlen für 1937 und 1938 beziehen sich auf die öffentlichen Werke (annähernd 85 vH der von öffentlichen Werken und Eigenanlagen der Industrie mit verfügbarer Leistung von 500 kW und mehr erzeugten Elektrizität), ab 1948 auf den Ertrag der 10 Hauptwerke und die aus anderen Quellen bezogene Strommenge; Insgesamt annähernd 95 vH der Erzeugung aller öffentlichen Werke.- 17) Erzeugung öffentlicher Werke und Eigenanlagen: Ungefähr 95 vH der Gesamterzeugung.-

a) Erhebungsbereich erweitert. Monatszahlen für April bis Sept. 1951 und ab Januar 1952 repräsentieren annähernd 97 vH der Gesamtproduktion. (Neue Reihe: Erfasst sind 182 Werke); übrige Monatszahlen 96,5% (erfasst sind 157 Werke).- b) 1937 und 1938: Vorkriegsstand.- c) Monatszahlen: Annähernd 90 bis 95 vH der Gesamterzeugung.- d) Ab 1950: Einschl. Nettomenge der nach Neufundland ausgeführten Elektrizität (10,8 Mill. kWh im Januar 1951).- e) Nur öffentliche Werke.

Gaserzeugung
Gewinnung von Naturgas* und Gaserzeugung in Gaswerken**
Millionen cbm

Zeit	Europäische Länder			Aussereuropäische Länder						Europäische Länder			
	Frankreich	Italien	Osterreich 1)	Brunei	Canada	Mexiko	Japan	USA 2)	Venezuela	Belgien 3)	Bundesrepublik Deutschland	Dänemark 4)	Saargebiet
	Naturgasgewinnung *									Gaserzeugung in Gaswerken **			
Ø 1937	-	1,3	-	6,7	76	81,3	4,43	3 030	...	64,1	.	20,6	.
Ø 1938	-	1,4	-	7,5	79	92,4	4,21	2 795	269	57,3	.	21,7	.
Ø 1948	14,5	9,8	4,33	46,8	138	104,0	4,27	6 831	1 110	141,5	.	29,7	97
Ø 1949	19,0	19,5	4,95	48,3	177	113,5	4,84	7 334	1 178	136,0	995,1	30,8	112
Ø 1950	20,5	42,0	4,18	62,8	168	139,8	5,76	8 761	1 315	120,5	1 107,8	31,8	110
Ø 1951	23,7	79,7	4,01	...	185	198,1	6,90	10 016	1 596	143,6	1 340,0	32,2	126
1951													
April	24,0	74,9	3,52	85,9	170	183,7	6,80	11 336	1 553	141,4	1 286,1	32,6	126
Mai	23,7	72,6	3,23		144	190,0	7,00	9 427	1 589	143,9	1 337,1	32,3	126
Juni	22,5	71,3	3,60		137	194,7	6,80	8 212	1 572	141,6	1 313,8	29,3	123
Juli	18,2	76,3	3,23	...	122	200,5	7,80	7 938	1 663	138,2	1 383,4	27,4	128
August	21,3	68,8	3,09		134	217,6	7,10	8 339	1 653	145,1	1 406,4	30,4	127
September	22,1	79,5	4,15		153	200,1	7,00	8 139	1 629	142,1	1 371,9	31,3	124
Oktober	25,1	101,1	4,75	...	197	212,4	7,10	9 198	1 647	152,7	1 434,0	33,7	128
November	25,5	91,0	3,86		211	199,5	7,00	11 130	1 670	145,4	1 400,0	32,6	124
Dezember	27,6	98,2	4,34		253	197,6	7,10	12 944	1 678	152,9	1 450,8	34,9	133
1952													
Januar	28,1	118,1	4,60	...	299	216,2	7,10	14 351	1 726	158,0	1 455,3	34,5	135
Februar	26,5	122,5	4,46		250	208,8	7,10	13 465	1 640	146,7	1 376,4	33,1	126
März	25,5	121,4	4,12		255	220,2	7,50	13 564	1 887	158,3	1 471,9	35,2	131
April	21,9	100,4	3,46	...	216	206,0	7,50	12 214	1 730	152,6	1 430,3	31,9	125
Mai	22,2	105,1	3,91		193	206,0	7,40	9 054	1 823	155,4	1 479,0	31,5	131
Juni	21,5	97,2	3,44		176	216,9	7,60	8 300	1 712	145,1	1 441,7	29,2	126
Juli	20,6	104,6	2,95	7,40	8 069	1 716	136,4	1 503,1	27,6	...
August	19,7	89,7	2,60		7,30	8 000	...	139,5	1 520,2	30,2	...
September	19,9	1 506,6	31,7	...
Oktober	21,2	1 581,2
	noch: Europäische Länder									Aussereuropäische Länder			
Zeit	Frankreich 5)	Großbritannien 6)	Irland 7)	Italien	Niederlande 8)	Norwegen 9)	Osterreich 10)	Portugal 7)	Spanien 9) 11)	Australischer Bund 9) 11)	Canada 9) 12)	Japan 13)	USA 14)
	noch: Gaserzeugung in Gaswerken **												
Ø 1937	...	824	97	3,49	26,9	1,10	11,3	47,5	36,1	77,8	899
Ø 1938	141	824	...	107	97	3,63	24,8	1,10	11,8	49,4	35,9	91,3	891
Ø 1948	209	1 199	11,7	127	117	3,89	28,2	2,91	19,5	85,7	60,4	62,0	1 393
Ø 1949	202	1 223	12,2	132	121	3,64	29,9	3,13	21,3	86,7	61,1	76,1	1 329
Ø 1950	202	1 280	12,8	131	133	3,78	29,7	3,26	22,3	81,9	63,8	89,2	1 348
Ø 1951	203	1 329	13,9	156	140	3,96	25,5	3,65	23,4	89,3	66,4	116,6	1 241
1951													
April	206	1 306	13,6	157	143	4,59	27,1	3,80	24,8	88,6	70,5	114,4	1 417
Mai	205	1 187 a)		163	135	3,43	25,2	3,81	24,5	99,0	68,1	108,6	1 164
Juni	194	1 322 a)		155	125	2,83	22,4	3,41	22,6	101,5	64,1	104,8	1 046
Juli	182	988	12,3	153	128	2,36	21,0	3,19	21,0	95,4	59,0	107,0	955
August	157	949 a)		146	127	2,70	19,4	2,74	19,1	107,5	55,4	105,9	878
September	182	1 337 a)		157	129	3,26	25,3	2,69	20,0	98,6	57,7	107,6	857
Oktober	212	1 207	14,7	167	146	3,95	25,6	3,70	22,8	97,4	64,6	113,8	995
November	205	1 283 a)		167	142	4,55	25,9	4,25	24,5	90,6	64,8	123,2	1 169
Dezember	241	1 729 a)		181	155	5,07	29,1	4,50	26,2	89,2	74,3	146,0	1 421
1952													
Januar	247	1 478	15,8	180	162	5,46	28,8	4,70	26,7	85,1	77,2	152,4	1 638
Februar	234	1 478 a)		161	145	5,30	27,9	4,48	25,4	84,8	72,4	156,4	1 600
März	223	1 708 a)		171	152	5,18	29,4	4,44	18,5	90,9	70,5	153,6	1 587
April	198	1 162	13,4	165	142	4,28	24,9	4,24	26,4	90,7	65,2	183,7	1 341
Mai	200	1 085 a)		171	139	3,73	23,4	4,22	27,6	102,4	61,2	128,6	1 100
Juni	187	1 271 a)		163	132	3,27	20,9	3,68	24,5	105,6	58,3	118,0	966
Juli	170	949	...	157	133	2,59	18,7	3,54	21,9	115,3	53,2	116,8	802
August	153	973		151	133	2,79	10,2	3,02	115,0	676
September	183	1 429		...	133	3,44	...	3,00
Oktober	210

* Ohne wiederverdichtetes Gas.

** Wenn nicht anders vermerkt, beziehen sich die Zahlen auf die Gesamterzeugung von Gas in Gaswerken und Kokereien ohne die Gaserzeugung der Kokereien für den Eigenbedarf.

1) Gasgewinnung in Wien.- 2) Absatz der öffentlichen Gaswerke: 1937 bis 1948 zwischen 52 vH und 59 vH der Gesamtnaturgasgewinnung. Quelle: "American Gas Association".- 3) 1937 und 1938: Gaslieferungen der städtischen und privaten Gasgesellschaften sowie der industriellen Erzeuger, die die Verbraucher direkt versorgen. Ab 1948: Erzeugung in Gaswerken und Kokereien.- 4) Gaserzeugung in Gaswerken: Gesamtproduktion. Jahreszahlen: 12 Monate umfassend, die am 1. April des angegebenen Jahres beginnen.- 5) Nur Gaserzeugung in Gaswerken.- 6) Ohne Nordirland. Ab 1948: Gaserzeugung in öffentlichen Werken und Gaswerken der Eisenbahn, die vorwiegend die öffentliche Versorgung sicherstellen. (Die früheren Zahlen schlossen auch den geringen Betrag der industriellen Anlagen, die hauptsächlich für den Eigenbedarf erzeugen, ein). Ohne Gas, das von den Kokereien an andere industrielle Werke verkauft wird.- 7) Gaserzeugung in Gaswerken: Gesamtproduktion.- 8) Ohne Gaslieferungen an die Stickstoffwerke.- 9) Nur Gaswerke.- 10) Nur Gaswerke in Wien.- 11) Jahreszahlen: 12 Monate umfassend, die am 30. Juni des angegebenen Jahres enden.- 12) Gasabsatz.- 13) Jahreszahlen 1937 und 1938: 12 Monate umfassend, die am 1. April des angegebenen Jahres beginnen.- 14) Absatz der öffentlichen Werke. Einschl. Mischgas: Annähernd 25 vH des Gesamtabsatzes. Quelle: "American Gas Association".- a) Fünf Wochen; die übrigen Monate 4 Wochen.- b) September 1951 bis April 1952: einschl. privater Gaskäufe.

*
Aussenhandel
Ein- und Ausfuhrwerte, in Millionen Landeswährung

Zeit	Europäische Länder									
	Belgien 1) 2)		Bundesrepublik 2) Deutschland 3)		Dänemark 4)		Finnland 2)		Frankreich 5) 6)	
	Ein- fuhr (S)	Aus- fuhr (S)	Ein- fuhr (S)	Aus- fuhr (S)	Ein- fuhr (S)	Aus- fuhr (S)	Ein- fuhr (S)	Aus- fuhr (S)	Ein- fuhr (S)	Aus- fuhr (S)
	Francs		RM bzw. DM		Kronen		Finmark		Francs	
Ø 1937	2 324	2 126	209 ^{a)}	250 ^{a)}	142 ^{c)}	128 ^{c)}	776	782	3 539	2 001
Ø 1938	1 922	1 806	135 ^{c)}	128 ^{c)}	717	700	3 857	2 567
Ø 1948	7 293	6 177	264	151	285	228	5 531	4 604 ^{e)}	56 084	36 193 ^{f)}
Ø 1949	6 822	6 674	611	317 ^{b)}	351	297	5 523	5 371 ^{e)}	77 238 ^{g)}	65 378
Ø 1950	8 153	6 902	948 ^{b)}	697	491	383	7 429	6 790	89 464	89 851
Ø 1951	10 600	11 047	1 227	1 215	583	483	12 955	15 574	131 919	121 304
1951										
April	11 360	11 072	1 078	1 149	684	494 ^{d)}	11 285	10 188	130 095	129 201
Mai	11 063	10 522	1 049	1 147	636	478	13 231	16 297	137 337	112 005
Juni	10 048	11 887	1 072	1 249	614	460	14 838	15 095	148 697	132 569
Juli	9 371	10 422	1 191	1 351	595	457	12 712	18 572	140 719	115 013
August	9 639	11 169	1 208	1 323	589	438	15 242	21 431	126 541	109 511
September	8 709	11 319	1 578	1 367	530	451	15 432	20 344	127 998	120 356
Oktober	10 937	12 477	1 193	1 260	634	566	17 008	22 292	135 498	126 718
November	10 506	10 995	1 269	1 167	547	552	16 506	20 031	142 181	124 244
Dezember	11 695	11 130	1 377	1 580	529	543	16 107	19 415	150 368	128 704
1952										
Januar	10 652	11 293	1 403	1 311	641	484	15 197	14 637	151 742	115 674
Februar	11 070	11 356	1 461	1 274	541	510	15 763	13 144	174 830	125 295
März	10 538	11 847	1 458	1 377	650	542	16 287	11 559	141 642	117 910
April	10 483	10 224	1 279	1 305	572	419	17 304	11 389	145 321	121 809
Mai	9 963	10 710	1 172	1 407	506	457	19 513	13 010	122 798	115 302
Juni	8 958	9 638	1 120	1 378	515	443	18 176	12 291	137 123	110 780
Juli	9 151	9 558	1 235	1 489	519	480	16 809	14 160	116 816	102 284
August	8 919	7 751	1 193	1 348	457	456	12 191	12 659	101 105	97 261
September	10 432	9 698	1 273	1 426	542	528	11 894	13 569	109 778	101 366
Oktober	...	10 792	1 496	1 458	554	465
noch: Europäische Länder										
Zeit	Griechenland 2) 5) 8)		Grossbritannien 7)		Irland 7)		Island 9)		Italien 9)	
	Ein- fuhr (S)	Aus- fuhr (S)	Ein- fuhr (G)	Aus- fuhr (G)	Ein- fuhr (G)	Aus- fuhr (G)	Ein- fuhr (S)	Aus- fuhr (S)	Ein- fuhr (S)	Aus- fuhr (S)
	Drachmen		£		£		Kronen		Lire	
Ø 1937	1 296	795	85,7	49,7	3,7	1,9	4,4	4,9	1 162	870
Ø 1938	1 230	846	76,6	44,4	3,5	2,0	4,2	4,9	939	875
Ø 1948	151 856	39 155	173,2	137,2	11,4	4,1	38,2	33,0	70 355	47 990
Ø 1949	170 670	47 895	189,6	153,7	10,9	5,1	35,5	24,2	73 581	53 445
Ø 1950	178 428	37 633	217,4	188,0	13,3	6,0	45,3	35,2	75 025	62 239
Ø 1951	497 915	127 183	326,2	225,5	17,0	6,8	77,0	60,6	112 798	85 616
1951										
April	480 855	106 643	311,8	241,2	19,5	5,4	73,3	38,3	120 303	81 144
Mai	731 399	70 453	337,6	241,2	19,6	5,4	80,6 ^{h)}	57,9	126 086	82 764
Juni	516 105	89 613	337,3	209,5	19,7	5,7	123,5 ^{h)}	34,6	126 068	87 563
Juli	347 296	37 217	358,0	236,7	17,6	7,0	62,7	21,0	116 497	96 624
August	482 941	55 911	368,5	234,1	14,3	6,8	75,8	80,4	112 291	80 343
September	439 454	106 883	337,3	218,4	11,7	6,1	67,0	80,1	116 293	86 414
Oktober	538 881	131 377	362,6	245,7	18,8	9,9	107,6	87,2	103 228	95 306
November	457 114	206 793	328,8	254,0	19,6	9,2	69,7 ^{h)}	87,1	121 534	92 281
Dezember	415 811	200 859	314,1	213,3	16,2	9,7	117,9 ^{h)}	89,0	102 138	88 767
1952										
Januar	436 412	157 862	357,1	264,2	16,6	7,1	83,4	43,0	123 297 ⁱ⁾	84 658 ⁱ⁾
Februar	479 848	242 023	296,9	244,1	16,9	7,2	66,5	60,7	113 830	76 909
März	485 161	192 664	333,1	265,1	18,0	8,7	57,3	48,2	129 996	75 269
April	393 480	164 446	325,5	229,2	16,1	7,0	71,2	31,8	125 624	68 776
Mai	470 654	81 713	320,4	235,6	15,6	7,3	102,1	45,7	129 983	71 211
Juni	457 308	76 133	276,4	193,6	11,5	8,3	82,0	15,6	118 892	65 258
Juli	440 627	55 362	290,0	220,7	12,6	8,1	78,0	43,8	124 023	67 820
August	412 190	52 652	263,2	189,7	9,9	8,7	60,3	60,1	101 506	57 427
September	238,3	194,7	11,9	9,6	56,1	75,8	117 538	68 046
Oktober	266,6	230,9

* Wenn nicht anders vermerkt: Warenhandel einschl. Veredelungsverkehr, jedoch ohne unmittelbare Durchfuhr. Silber in jeder Form ist eingeschlossen, Gold in Barren und Münzen, Banknoten und anderes Papiergeld sind ausgeschlossen. Unter den hier angewandten Begriff "Goldbarren" fallen sowohl geläutertes Gold, d.h. Gold für den Bedarf der Banken und für Münzzwecke, ungeläutertes Gold, einschl. des gewinnbaren Goldgehaltes (von Erzen, Konzentraten, Staub, Kupfer und mit anderen Metallen gemischten Barren) wie auch Abfall, Juwelier-Kehricht, anderes Gold in rohem Zustand. Goldschmuck, Goldblatt und andere Erzeugnisse fallen unter "Waren". Die Ein- und Ausfuhr sind grundsätzlich mit den Grenzwerten, d.h. Wert frei Grenze (Einfuhr: cif - cost, insurance, freight - Ausfuhr: fob-free on board -) angegeben. G=Generalhandel: Einfuhr für den inländischen Verbrauch und Einfuhr zur Lagerung; Ausfuhr von inländischen Erzeugnissen einschl. aller Wiederausfuhr. Umładungen unter Zollüberwachung sind ausgeschlossen. S=Spezialhandel: Einfuhr für den inländischen Verbrauch und Einfuhr nach Verzollung aus Lagern; Ausfuhr von inländischen Erzeugnissen einschl. wiederausgeführter Waren, die für den inländischen Verbrauch eingeführt waren. N("national"): Ausfuhr von inländischen Erzeugnissen.

Weitere Anmerkungen siehe nächste Seite.

noch: Aussenhandel
Ein- und Ausfuhrwerte, in Millionen Landeswährung

Zeit	noch: Europäische Länder									
	Jugoslawien 10)		Niederlande 11)		Norwegen 7)		Österreich 7)		Portugal 12)	
	Ein-	Aus-	Ein-	Aus-	Ein-	Aus-	Ein-	Aus-	Ein-	Aus-
	fuhr (S)		fuhr (S)		fuhr (S)		fuhr (S)		fuhr (S)	
	Dinar		Gulden		Kronen		Schilling		Escudos	
Ø 1937	436	523	134,0	100,0	108 ^{c)}	69 ^{c)}	121	102	197	100
Ø 1938	415	421	121,0	89,0	99 ^{c)}	66 ^{c)}	192	95
Ø 1948	1 315	1 259	413,6	226,5	310	172	325 ^{j)}	165	864	358
Ø 1949	1 215	801	444,3	320,8	352	178	530 ^{k)}	269	754	341
Ø 1950	982	661	650,7	447,2	404	232	767	543	657	445
Ø 1951	1 009	765	806,4	617,1	522	369	1 169	803	791	630
1951										
April	1 009	610	830,3	580,4	527	322	1 179 ^{l)}	779 ^{l)}	679	623
Mai	1 144	690	942,4	579,3	514	364	1 240	692	769	583
Juni	1 426	666	945,7	615,3	585	374	1 237	878	885	626
Juli	1 213	748	900,6	577,9	485	410	1 258	920	892	567
August	1 091	737	790,1	514,7	521	342	1 127	779	855	672
September	939	603	705,5	699,3	516	375	1 057	851	725	627
Oktober	795	843	771,3	768,1	552	485	1 232	826	756	684
November	759	1 099	679,3	733,1	570	403	1 271	846	725	735
Dezember	1 118	1 586	686,1	596,0	619	420	1 264	997	1 192	857
1952										
Januar	5 410	5 897	792,9	740,2	561	380	1 407	856	699	496
Februar	4 370	6 897	721,4	640,2	459	402	1 345	881	859	606
März	6 471	9 973	774,3	734,5	532	417	1 386	941	953	509
April	4 887	8 207	684,1	695,4	531	355	1 151	839	1 164	480
Mai	5 768	7 490	692,4	636,8	513	325	1 250	846	805	613
Juni	7 191	6 862	703,0	635,2	546	287	1 340	886	678	564
Juli	6 219	3 426	719,6	657,4	454	295	1 108	825	806	574
August	7 622	4 330	617,1	585,3	447	250	1 070	824	682	513
September	6 938	4 290	504	339	946	924	859	...
Oktober

Zeit	noch: Europäische Länder										Aussereurop. Länder	
	Schweden 13)		Schweiz 9)		Spanien		Tschechoslowakei 2)		Türkei 14)		Ägypten 15)	
	Ein-	Aus-	Ein-	Aus-	Ein-	Aus-	Ein-	Aus-	Ein-	Aus-	Ein-	Aus-
	fuhr (S)		fuhr (S)		fuhr (S)		fuhr (S)		fuhr (S)		fuhr (S)	
	Kronen		Franken		Peseten		Kronen		£ (T)		£ (Ä)	
Ø 1937	177	167	151	107	915 ^{o)}	999 ^{o)}	9,5	11,5	3,2	3,3
Ø 1938	174	154	134 ^{m)}	110	766 ⁿ⁾	946 ⁿ⁾	12,5	12,1	3,1	2,5
Ø 1948	412	332	417	286	120	92	3 156	3 138	64,2	45,9	13,4	11,9
Ø 1949	361	354	316	288	117	98	3 283	3 359	67,7	57,8	13,9	11,5
Ø 1950	509	476	378	326	99	103	66,7	61,5	16,4	14,6
Ø 1951	766	767	493	391	99	122	93,8	73,3	19,3	16,9
1951												
April	788	635	561	399	95	162	86,9	59,8	25,1	21,0
Mai	846	791	524	384	115	147	92,0	48,2	20,7	11,9
Juni	880	1 055	521	401	108	137	88,4	43,3	17,3	8,9
Juli	768	749	465	390	117	112	90,4	43,3	15,9	10,2
August	840	760	441	348	93	89	104,0	38,7	21,2	8,5
September	756	919	421	426	96	109	89,4	49,7	17,2	5,8
Oktober	814	945	488	434	100	113	106,2	84,8	22,2	12,2
November	776	923	491	419	109	99	113,8	106,2	18,2	17,5
Dezember	680	921	469	428	98	150	133,9	117,0	22,5	25,2
1952												
Januar	877	904	495	345	93	97	98,9	100,9	19,3	17,1
Februar	798	718	458	383	115	124	113,4	73,5	16,8	20,0
März	793	662	450	413	94	126	116,8	85,7	17,8	8,4
April	741	659	450	353	130	121	138,4	94,9	16,8	7,6
Mai	818	655	472	406	172	102	139,6	93,9	23,0	8,9
Juni	649	638	406	350	111	92	110,3	57,5	14,0	4,9
Juli	781	615	442	409	145,2	56,6	19,5	10,7
August	623	558	383	323	143,9	44,8	12,0	29,1
September	694	...	386	408
Oktober	414	460

1) Einschl. Luxemburg.- 2) Einschl. Gold.- 3) Bundesrepublik und Westsektoren von Berlin. 1937 bis 1949: Zahlen für die Bundesrepublik ohne Rheinland-Pfalz, Baden, Württemberg-Hohenzollern und Lindau; ab 1950 für die Bundesrepublik und die Westsektoren von Berlin.- 4) Ohne Färöer-Inseln und Grönland.- 5) Ohne passiven Veredlungsverkehr.- 6) Jahreszahlen: Einschl. eines geringen Betrages von Silber in Münzen. Jahres- und Monatszahlen ab April 1951: Einschl. Silber in jeder Form (ohne Scheidemünzen) und teilweise verarbeitetes Gold. Gold in Barren und Münzen sowie Gold in unverarbeiteter Form ist nicht enthalten.- 7) Ausschl. Silber in Barren und Münzen.- 8) Ab 1951: Werte in Drachmen zum US-Dollarkurs 1 : 15 000 (einschl. der "Certificates of Exchange"). Die Umrechnung ausländischer Währungen in Drachmen wird durch die Bank von Griechenland auf Grund der amtlichen Wechselkurse festgelegt.- 9) Ausschl. Silber in Münzen.- 10) Ohne Hilfslieferungen von USA, Grossbritannien und Frankreich. Ab Januar 1952 Änderung des Wechselkurses. Werte in Dinar zum US-Dollarkurs 1 : 300 (bisher 1 : 50).- 11) Ab 1948: Einschl. Silber in Barren und Münzen (bisher ohne). Ausschl. teilweise verarbeitetes Gold (in Platten, Stangen, Drähten, Rohren im Rohzustand) Goldstaub, -abfall und Juwelierkehricht (bisher einschl.).- 12) Einschl. Silber in Münzen und Barren für Münzzwecke (bisher ohne).- 13) Ohne Veredlungsverkehr.- 14) Einschl. Gold in Münzen und Barren für gewerbliche Zwecke.- 15) Ohne Anglo-ägypt. Sudan nebst Handel mit diesem Gebiet.- 16) Ein- und Ausfuhrwerte nach besonderer amtlicher Berechnung. Für Saldierung nicht geeignet. Ausschl. Silber in Münzen.- 17) Jahreszahlen: 12 Monate umfassend, die am 30. Juni des angegebenen Jahres enden.- 18) Fob-Werte. Um auf Cif-Basis zu kommen, sind für 1937/38 = 15 vH (amtliche Schätzung) den am 30. Juni endenden Jahreszahlen hinzuzufügen.

Weitere Anmerkungen siehe nächste Seite.

noch: Aussenhandel
Ein- und Ausfuhrwerte, in Millionen Landeswährung

Zeit	noch: Aussereuropäische Länder									
	Argentinien 16)		Australischer Bund 17)		Brasilien 9) 19)		Cánada 9)		Chile 7)	
	Ein-	Aus-	Ein-	Aus-	Ein-	Aus-	Ein-	Aus-	Ein-	Aus-
	fuhr	(S)	fuhr	(G)	fuhr	(N)	fuhr	(S) 21)	fuhr	(S)
	Pesos		£ (A)		Cruzeiros		\$ (canad.)		Gold-Pesos	
Ø 1937	130	193	8,6	12,4	443	424	67	84	36	78
Ø 1938	122	117	10,6	11,8	433	425	56	71	42	56
Ø 1948	516	462	28,2	33,8	1 749	1 808	220	259	109	133
Ø 1949	387	310	34,5	45,2	1 721	1 679	230p)	252p)	123	120
Ø 1950	402	452	44,7	51,1	1 693	2 076	265	263	100	115
Ø 1951	874	559	61,8	81,8	3 100	2 710	340	330	133	150
1951										
April	701	642	68,1	136,1	2 641	2 103	393	303	101	175
Mai	826	748	76,0	98,7	2 735	2 597	405	332	100	197
Juni	888	841	75,8	79,8	3 111	2 678	360	323	118	89
Juli	1 061	751	80,7	58,3	3 512	2 803	371	379	120	158
August	1 051	332	80,2	45,9	3 268	2 934	357	345	150	149
September	971	457	94,9	39,1	3 473	2 825	312	322	114	101
Oktober	1 172	383	111,1	57,0	3 717	2 928	344	389	140	152
November	1 127	396	97,6	67,5	3 062	2 992	326	394	137	172
Dezember	1 001	506	68,3	50,3	4 245	2 734	273	353	266	289
1952										
Januar	1 055	385	113,8	64,3	3 800	2 558	307	331	148	105
Februar	916	268	105,9	56,5	3 888	2 392	282	320	98	131
März	972	334	85,4	66,6	3 934	2 517	327	359	151	165
April	827	435	81,4	59,0	3 392	1 755	324	341	120	180
Mai	757	302	75,3	51,9	3 232	1 801	385	395	129	224
Juni	645	304	54,9	53,0	4 210	1 866	324	385	164	116
Juli	49,9	57,5	...	1 756	343	374
August	40,3	43,7	303	338
September
Oktober

Zeit	noch: Aussereuropäische Länder									
	Columbien		Indien 7) 22) 23)				Iran 26)		Japan 27)	
	Ein-	Aus-	Ein-	Aus-	Ein-	Aus-	Ein-	Aus-	Ein-	Aus-
	fuhr	(G)	24)	25)	fuhr	(G) 24)	fuhr	(S)	fuhr	(G)
	Pesos		Rupien				Rials		\$ (US)	
Ø 1937	14,1	12,7	148	130	158	142	115	214	113,6	100,0
Ø 1938	13,3	12,0	130	130	142	142	132	250	89,2	92,4
Ø 1948	49,1	42,1	452	70,8	353	25,5	456	1 584	57,0	21,5
Ø 1949	43,0	52,2	508	28,1	404	23,2	774	1 431	75,4	42,5
Ø 1950	59,3	64,3	472	35,7	506	14,8	585	2 146	81,2	68,3
Ø 1951	72,7	88,0	718	88,3	597	22,6	600	939	170,4	112,9
1951										
April	55,5	64,7	570	26,6	552	12,3	352	1 327	209,5	112,4
Mai	61,7	67,2	702	62,7	869	14,6	709	2 059	217,4	141,8
Juni	92,2	100,4	696	100,1	632	17,2	802	2 250	242,5	120,2
Juli	82,2	108,9	674	86,0	586	12,7	635	667	224,6	121,5
August	79,9	75,5	695	125,8	622	19,3	724	632	190,6	94,4
September	89,6	99,3	669	149,3	604	18,1	663	2 000	144,2	96,9
Oktober	93,9	107,7	649	118,9	465	21,3	597	362	140,8	103,0
November	87,5	97,6	682	118,0	623	30,2	644	380	127,3	111,3
Dezember	61,8	135,0	736	44,7	566	28,7	513	431	161,4	165,8
1952										
Januar	111,0	108,8	883	48,2	645	20,9	588	393	129,4	107,5
Februar	77,0	99,5	783	66,0	458	38,7	486	328	146,5	126,4
März	73,9	78,4	880	52,2	536	35,3	489	464	192,5	122,5
April	70,1	91,7	795	19,1	422	27,2	261	220	171,5	114,7
Mai	89,5	78,5	772	14,8	478	30,0	448	285	177,3	108,4
Juni	79,9	80,8	605	18,5	484	35,5	463	330	175,1	100,2
Juli	88,3	98,3	577	11,8	518	23,9	464	470	168,6	89,6
August	572	...	525
September
Oktober

19) Einschl. Goldbarren für gewerbliche Zwecke.- 20) Fob-Werte. Sie erhöhen sich durch die Fracht um schätzungsweise: 1938= 12,8 vH; 1946/48 = 9,9 bis 10,6 vH.- 21) Werte ab Versandort. Die Inlandsfracht beträgt etwa: 1938 = 4 vH; 1946/48 = 5 vH.- 22) 1937 und 1938: Früheres Gebiet von Indien, ab August 1947 jetziger Gebietsstand.- 23) Jahreszahlen: 12 Monate umfassend, die am 1. April des angegebenen Jahres beginnen.- 24) Aussenhandel über See und auf dem Luftwege.- 25) Aussenhandel über Land. Erfasst ist der Handel mit den Ländern Pakistan ab 1. April 1948, Iran und Afghanistan ab 1. April 1949 und Burma ab 1. September 1951.- 26) Jahreszahlen: 12 Monate umfassend, die am 21. bis 22. März des angegebenen Jahres beginnen. Monatszahlen enden am 21. bis 23. des angegebenen Monats.- 27) Ohne Korea und Formosa, jedoch einschl. Handel mit diesen Gebieten.- 28) Vorkriegszahlen: Fob-Werte. Sie erhöhen sich durch die Fracht um schätzungsweise 12 vH.- 29) Fob-Werte plus 10 vH.- 30) Aussenhandel über Land. Ohne Regierungsgut. Erfasst ist der Handel mit Afghanistan und Iran ab 1. April 1948 und Indien ab 1. Juli 1949.- 31) Fob-Werte der Konsulatsfaktura + 20 vH.- 32) 1937 und 1938: Gebiet des früheren Niederländisch-Indien. Ab 1948 Gebiet der Vereinigten Staaten von Indonesien, 1948 und 1949 jedoch ohne die Republik Indonesien.- 33) Einschl. Basutoland, Swaziland und Betschuannaland; ausschl. Südwestafrika und Nordrhodesien.- 34) Fob-Werte: Sie erhöhen sich durch die Fracht um etwa 8 bis 10 vH.

Weitere Anmerkungen siehe nächste Seite.

noch: Aussenhandel
Ein- und Ausfuhrwerte in Millionen Landeswährung

Zeit	noch: Aussereuropäische Länder									
	Mexiko		Neuseeland		Pakistan 23)				Peru 2)	
	Ein- (28)	Aus- fuhr (G)	Ein- (29)	Aus- fuhr (G)	Ein- (24)	Aus- fuhr (G)	Ein- (24)	Aus- fuhr (G)	Ein- (31)	Aus- fuhr (S)
	Pesos		£ (NZ)		Rupien				Soles	
Ø 1937	51	66	4,7	5,4	20	30
Ø 1938	41	59	4,6	4,8	22	29
Ø 1948	246	216	10,7	12,3	98,7	24,8	84,1	1,6	91	88
Ø 1949	294	282	10,0	12,3	99,2	21,0	75,7	21,1	224	176
Ø 1950	367	336	13,2 ^{s)}	15,3 ^{s)}	113,7	11,6 ^{t)}	162,5	28,5	240	241
Ø 1951	548	413	17,2	20,6	142,7	18,1	145,8	45,9	353	321
1951										
April	631	298	11,5	17,2	103,7	9,3	146,4	76,3	646	250
Mai	600	299	17,5	25,5	120,6	8,2	168,6	68,4	311	286
Juni	585	334	16,7	22,8	120,7	8,7	102,2	69,5	365	358
Juli	582	350	15,4	24,9	125,3	11,2	97,1	47,2	306	473
August	580	479	20,3	19,9	149,8	16,5	46,3	82,1	374	467
September	576	425	18,0	15,7	120,8	15,3	92,8	47,0	316	384
Oktober	514	355	28,2	19,5	132,4	20,2	113,9	54,8	391	409
November	502	508	24,1	15,7	157,0	26,2	142,0	9,8	288	329
Dezember	577	549	19,8	20,9	136,4	25,7	196,0	17,5	304	347
1952										
Januar	595	434	26,2	17,6	163,0	26,2	272,0	32,4	383	233
Februar	519	408	26,7	23,2	206,8	25,8	220,9	30,3	274	295
März	572	418	22,4	26,2	174,8	24,1	152,0	15,3	327	257
April	472	381 ^{x)}	23,5	21,8	193,3	19,0	110,3	5,5
Mai	642	461 ^{x)}	22,1	28,4	182,4	21,3	141,3	9,4
Juni	550	357 ^{x)}	...	20,4	138,5	19,3	69,3	13,4
Juli	568	403	162,5	24,5	70,1	8,5
August
September
Oktober

Zeit	noch: Aussereuropäische Länder									
	Republik Indonesien ⁷⁾ ₃₂₎		Südafrikanische Union ³³⁾		Uruguay		USA ⁷⁾ 35)		Venezuela	
	Ein- fuhr (S)	Aus- fuhr (G)	Ein- fuhr (G)	Aus- fuhr (G)	Ein- fuhr (S)	Aus- fuhr (S)	Ein- fuhr (G)	Aus- fuhr (G)	Ein- fuhr (G)	Aus- fuhr (G)
	Rupien		£ (SA)		\$ (US)		\$		Bolivares	
Ø 1937	42	83	8,6	3,5	5,4	6,5	257	279	25	50
Ø 1938	41	57	8,0	2,7	5,1	5,2	163	258	26	47
Ø 1948	95	87	29,5	11,4	16,7	14,9	594	1 054	234	312
Ø 1949	131	123	26,3	13,1	15,1	16,0	552	1 004	199 ^{w)}	295
Ø 1950	137	246	25,6	21,0	16,7	21,2	738	856	150 ^{w)}	324
Ø 1951	255	398	39,2	28,6	26,5	19,7	914	1 252	179	378
1951										
April	157	397	39,7	32,2	29,0	19,9	1 033	1 370	205	373
Mai	194	509	43,2	28,0	23,9	17,1	1 018	1 354	202	390
Juni	233	474	47,7	27,1	26,3	15,8	930	1 294	176	366
Juli	358	349	38,7	24,4	29,9	17,5	894	1 190	175	392
August	390	365	48,2	23,9	24,8	16,2	881	1 269	202	385
September	375	279	40,7	25,8	28,8	10,5	721	1 232	155	358
Oktober	357	488	44,0	29,0	30,1	5,3	834	1 152	151	395
November	271	394	35,8	31,1	27,2	11,0	819	1 387	152	372
Dezember	309	352	33,3	29,4	25,2	14,2	801	1 438	192	410
1952										
Januar	272 ^{u)}	399 ^{u)}	39,0	25,9	22,0	11,8	922	1 252	164	403
Februar	607 ^{v)}	689 ^{v)}	39,3	29,0	23,4	10,4	892	1 335	195	387
März	864	927	38,0	32,4	28,6	9,8	963	1 421	212	353
April	765	918	41,3	27,0	16,0	9,6	933	1 337	214	420
Mai	906	721	37,3	29,3	24,5	11,7	835	1 466	230	435
Juni	749	765	35,6	24,9	17,8	15,8	860	1 164	201	395
Juli	1 005	859	35,0	26,2	23,4	19,3	836	1 015	199	399
August	32,0	23,4	817	1 070
September
Oktober

35) Einschl. Alaska, Hawaii und Puerto Rico.- 36) Annähernd Fob-werte: Sie erhöhen sich durch die Fracht um schätzungsweise: 1937 = 10 vH, 1938 = 11 vH.- 37) Ab 1948 einschl. Ausfuhr von Gütern für den zivilen Verbrauch durch die US-Armee.- 38) Fob-werte der Konsultationsfaktoren. Sie erhöhen sich durch die Fracht nach Vorkriegsschätzungen um 12 vH.-
a) Geschätzte Werte für 1936.- b) Ab 1950: Bundesrepublik und Westsektoren von Berlin.- c) Generalhandel.- d) Ab 1. Oktober 1950: Änderung der Preise für Butter und Speck im Handel mit Grossbritannien.- e) 1948 und 1949: Ohne "Tillgodohavanden" (Lieferungen an die Sowjetunion "on German Credit Account").- f) Ab April 1948 einschl. Aussenhandel des Saargebietes.-
g) Jahreszahlen für 1948 bis 1951 und Monatszahlen ab 1950 enthalten Subventionen.- h) Einschl. des Gesamtwertes eingeführter Schiffe während eines halben Jahres, das mit dem Berichtsmonat abschliesst.- i) Ab Januar 1952: Einschl. Britische Besatzungszone von Triest.- j) Einschl. der Hilfslieferungen ausserhalb des ERP.- k) Ab 1949 einschl. ERP-Einführen.- l) Ab April 1951 einschl. elektr. Strom.- m) 1937 und 1938: Einschl. Goldbarren für gewerbliche Zwecke.- n) Januar bis September.-
o) Die Zahlen für 1937 und 1938 sind wegen der Änderung des Gebietsstandes mit den Angaben für die späteren Jahre nicht voll vergleichbar.- p) Ab April 1949 einschl. Neufundland.- q) Frühere britische Provinzen und indische Staaten.- r) Ab 1951 Änderung der Tabellarisierung.- s) Ab 1950 geschätzt auf Grund des Aussenhandels der Handelspartner.- t) Ohne Einfuhr aus Afghanistan.- u) 1. Januar bis 3. Februar.- v) Ab Februar 1952 Änderung des Wechselkurses. Werte in Rupien zum US-Dollarkurs: 1 : 11,40.- w) Ab 1950 ohne Paketpost und Lufthandel (21 vH im Jahre 1948 und 8 vH im Jahre 1949).- x) Einschl. Gold und "valores".

Index des Aussenhandelsvolumens

1950 = 100

Zeit	Europäische Länder																			
	Belgien 1)		Bundesrepubl. Deutschland 2)		Dänemark		Finnland 3)		Frankreich 5)		Grossbritannien		Irland		Italien		Niederlande			
	Ein-fuhr (S)	Aus-fuhr (S)	Ein-fuhr (S)	Aus-fuhr (S)	Ein-fuhr (S)	Aus-fuhr (S)	Ein-fuhr (S)	Aus-fuhr (S)	Ein-fuhr (S)	Aus-fuhr (S)	Ein-fuhr (S)	Aus-fuhr (N)	Ein-fuhr (G)	Aus-fuhr (N)	Ein-fuhr (S)	Aus-fuhr (S)	Ein-fuhr (S)	Aus-fuhr (S)		
1937	.	.	88 ^{b)}	116 ^{b)}	70	82	122	136	107	54	121	63	73	108		
1938	72	81	115	116	95	58	121	63	71	100	78	89	80	76		
1948	89	81	76 ^{c)}	43 ^{c)}	61 ^{d)}	59 ^{d)}	101	76	92 ^{e)}	50 ^{e)}	92	79	89	74	85	72	68	49		
1949	87	88	76 ^{c)}	43 ^{c)}	79 ^{d)}	76 ^{d)}	93	91	95	74	100	86 ^{f)}	89	89	93	80	75	74		
1950	100	100	100	100	100	100	100	100	100	100	100 ^{f)}	100 ^{f)}	100	100	100	100	100	100		
1951	109	121	102	143	94	113	126	125	117	118	113,0	101,1	104	99	114	106	102	118		
1951																				
April	108	120	92	143	99	115	117	136	120	123	113,3	105,0	124	82	120	100	105	111		
Mai	99	110	86	137			117	147					121	83	115	100	114	109		
Juni	91	124	84	148			121	135					118	92	122	102	117	117		
Juli	85	103	91	154	87	106	120	130	118,9	199,4	105	107	105	107	112	108	112	110		
August	91	110	93	149			122	126					110	101	85	102	109	91	95	111
September	86	111	126	152			123	126					112	119	65	91	117	100	89	130
Okttober	105	122	99	141	89	116	125	126	114,5	102,2	111	136	111	136	97	114	95	147		
November	100	106	103	130			126	126					118	118	116	126	111	110	83	131
Dezember	112	110	113	175			126	125					134	115	96	130	103	105	83	114
1952																				
Januar	97 ^{a)}	100 ^{a)}	111	145	94	109	205	148	108,5	106,4	96	101	104	129	98	131		
Februar	104	96	116	138			215	157					150	110	99	104	135	136	86	115
März	97	97	118	149			212	153					120	102	104	129	158	140	93	134
April	95	90	105	142	84	99	213	148	105,8	92,5	96	111	106	129	160	121	86	124		
Mai	93	95	95	151			206	143					110	104	92	116	165 ^{g)}	132 ^{g)}	89	115
Juni	83	87	96	150			200	123					126	100	68	140	151	130	89	119
Juli	86	90	109	160	193	114	93,3	85,6	75	121	162	135	91	127		
August	87	93	110	148			183	108					97	92	130	115	81	114
September	118	158			177	108					110	98	156	132
Okttober	139	164	109	110		

Zeit	noch: Europäische Länder												Aussereuropäische Länder											
	Norwegen 7)		Österreich		Schweden		Schweiz		Spanien 10)		Türkei		Australischer Bund 11)		Canada		Indien 12)		USA					
	Ein-fuhr (S)	Aus-fuhr (S)	Ein-fuhr (S)	Aus-fuhr (S)	Ein-fuhr (S)	Aus-fuhr (S)	Ein-fuhr (S)	Aus-fuhr (S)	Ein-fuhr (S)	Aus-fuhr (S)	Ein-fuhr (S)	Aus-fuhr (S)	Ein-fuhr (G)	Aus-fuhr (G)	Ein-fuhr (S)	Aus-fuhr (N)	Ein-fuhr (G)	Aus-fuhr (G)	Ein-fuhr (S)	Aus-fuhr (N)				
1937	90	95	98	128	99	53	74	62	84	56	65	.	.	78	55			
1938	83	90	87	77	68	70	68	85	73	90	50	62	.	.	56	55			
1948	83	73	81 ^{h)}	53	53	93	69	100	89	93	74	75	80	72	89	92	107	108	81	84	111			
1949	97	76	105	99	66	81	80	81	88	98	76	86	102	84	102	93	100	111	89	82	112			
1950	100	100	100	100	100	100	100	100	100	100	100	100	100	100	100	100	100	100	100	100	100			
1951	116	117	104	112	109	119	104	118	120	94	111	119	103	114	93	113	111	128	80	99	128			
1951																								
April	111	108	108	115	112	130	113	133	122	98	151	105	78	124	142	128	101	103	89	104	137			
Mai	113	109	109	108	99			123	120	130	127	109	96		112	130	111	112	130	111	129	108	101	135
Juni	131	118	112	109	120			122	127	114	118	107	63		111	115	106	117	74	96	117	74	96	130
Juli	109	135	107	110	122	116	100	112	119	99	92	120	61	142	79	119	126	124	71	94	120			
August	117	95	93	104	98			106	107	96	78	135	63		73	117	116	124	77	95	124	77	95	130
September	109	112	107	103	110			103	130	83	68	110	80		66	103	107	119	77	81	119	77	81	129
Okttober	112	151	108	123	98	111	112	119	137	80	97	120	126	151	80	115	123	120	62	97	120			
November	123	115	105	115	101			118	126	93	84	149	159		103	111	126	124	86	92	124	86	92	145
Dezember	129	133	108	128	119			111	125	84	152	163	156		77	93	126	138	73	90	138	73	90	146
1952																								
Januar	111	105	114	127	99	118	90	113	103	81	99	119	128	168	101	107	108	159	88	102	127			
Februar	101	117	105	114	102			107	110	82	123	146	100		94	100	104	137	67	101	137	67	101	135
März	112	114	118	124	105			110	125	80	123	157	110		118	118	119	151	80	108	144	80	108	144
April	104	100	97	110	91	106	82	107	101	94	107	178	117	...	103	119	118	135	63	105	135			
Mai	106	101	112	124	92			109	118	135	88	171	140		86	144	131	134	84	97	149	84	97	149
Juni	113	81	111	128	103			99	105	102	92	139	95		86	123	129	105	89	99	120	89	99	120
Juli	96	89	94	105	94	112	120	177	79	...	93	132	128	97	103			
August	94	73	95	117	96			91	101	163	61		68	110	120
September	106	109	84	103	115			96	130	118
Okttober	104	145			

* Die Indexziffer des Aussenhandelsvolumens zeigt die Veränderung des Aussenhandels nach Ausschaltung der Preisbewegungen. G = Generalhandel, S = Spezialhandel, N = Ausfuhr von inländischen Erzeugnissen. Nähere Begriffsbestimmungen sowie tatsächliche Werte des Aussenhandels: Siehe Tabelle "Aussenhandel, Ein- und Ausfuhrwerte in Mill. Landeswährung".

1) Einschl. Luxemburg.- 2) Originalbasis 1950 = 100 (DM-Basis).- 3) Von Saisonschwankungen bereinigt.- 4) Die Indexziffer jeden Monats gibt das Aussenhandelsvolumen vom Beginn des betreffenden Jahres bis zum Ende des jeweiligen Monats an.- 5) 1937 und 1938 umbasiert von Originalbasis 1938 = 100, ab 1948 von Originalbasis 1949 = 100. Beide Reihen sind miteinander verkettet.- 6) Gesamteinfuhr abzüglich Wiederausfuhr.- 7) 1937 bis 1950 umbasiert von Originalbasis 1938 = 100, ab Januar 1951 von Originalbasis 1949 = 100. Beide Reihen sind miteinander verkettet.- 8) Gesamteinfuhr: Einfuhr durch eigene Mittel und durch Mittel der Marshallplan-Hilfe (kommerzielle Einfuhr + ERP-Einfuhr).- 9) Einfuhr ohne ERP-Importe (kommerzielle Einfuhr).- 10) Umbasiert von Originalbasis 1948 = 100.- 11) Jahreszahlen: 12 Monate umfassend, die am 30. Juni des angegebenen Jahres enden.- 12) Jahreszahlen: 12 Monate umfassend, die am 1. April des angegebenen Jahres beginnen.- 13) Ab 1948: Einschl. Ausfuhr von Gütern für den Zivilen Verbrauch durch die US-Armee.- a) Ab Januar 1952 Originalbasis 1951 = 100. (Die bisher verketteten Reihen werden nun auf verschiedener Basis gebracht, da sie nicht in dem erforderlichen Masse miteinander vergleichbar sind).- b) 1936.- c) 1949; Geschätzte Werte.- d) Ab 1949 umbasiert von Originalbasis 1949 = 100. Beide Reihen sind miteinander verkettet.- e) Ab April 1948: Einschl. Aussenhandel des Saargebietes.- f) Neuer Index: Ab 1950 auf Originalbasis 1950 = 100.- g) Originalzahlen auf der Basis 1948 = 100. (Indexzahlen Neuberechnet auf der Basis der Fischer'scher "Idealformel" unter Berücksichtigung aller im Spezialhandel enthaltenen Waren).- h) 1948: Einschl. der Hilfslieferungen ausserhalb des ERP.

Eisenbahngüterverkehr
Mill. Netto - Tonnenkilometer

Zeit	Europäische Länder											
	Belgien 1)2)	Bundesrepubl. Deutschland ³⁾	Finnland 4)	Frank-5) reich 6)	Gross- britannien ⁷⁾	Irland ⁸⁾	Jugo- slawien ⁹⁾	Luxem- burg ⁶⁾	Nieder- lande ²⁾⁶⁾	Nor- wegen 4)6)10)	Öster- reich ¹¹⁾	Polen 6)9)12)
Ø 1937	519	3 835	216	2 650	2 444	33,2	326	44,3	188	...	356	1 837
Ø 1938	428	4 092	189	2 210	2 216	31,9	353	33,7	170	67,7	324	1 864 ^{c)}
Ø 1948	513	3 490 ^{a)}	289	3 437	2 930 ^{b)}	42,8	619	38,6	212	101,6	501	2 349
Ø 1949	472	3 987	252	3 420	2 999	42,0	804	39,2	232	114,5	474	2 713
Ø 1950	455	4 007	281	3 244	3 016	42,7	829	36,0	251	113,9	473	2 912
Ø 1951	552	4 588	370	3 783	3 121	44,7	725	48,9	271	115,2	574	...
1951												
April	506	4 491	381	3 800	3 074	43,0	768	46,2	256	114,5	580	...
Mai	538	4 162	375	3 797	3 198		735	45,1	251	120,5	493	...
Juni	535	4 501	363	3 975	3 117		753	47,7	260	126,0	546	...
Juli	542	4 436	378	3 626	2 896	41,0	710	50,1	249	132,5	533	...
August	574	4 621	390	3 389	2 907		771	51,1	257	132,5	515	...
September	578	4 688	359	3 603	3 135		733	51,2	255	132,5	516	...
Oktober	618	5 231	407	4 229	3 383	53,5	729	56,3	312	124,5	590	...
November	587	5 089	378	3 937	3 316		798	53,5	316	124,5	640	...
Dezember	514	4 792	360	3 894	3 076		843	53,1	260	124,5	617	...
1952												
Januar	571	4 765	403	3 828	3 204	36,3	626	50,0	271	123,0	591	...
Februar	517	4 573	367	3 730	3 080		605	50,5	252	123,0	515	...
März	562	4 924	378	3 959	3 301		763	52,8	285	131,0	623	...
April	517	4 497	337	3 741	2 998	35,5	762	51,2	252	124,5	582	...
Mai	507	4 508	320	3 688	3 120		745	52,6	245	124,5	547	...
Juni	477	4 245	306	3 494	2 927		764	51,2	229	124,5	506	...
Juli	452	4 710	311	3 464	2 758	...	708	50,3	243	...	506	...
August	464	4 563	...	3 280	...		731	502	...
September	...	4 563	...	3 720	...		636	471	...
Oktober
Zeit	noch: Europäische Länder			Aussereuropäische Länder								
	Schweden 4)	Spanien 13)	Türkei 6)14)	Austral. Bund 15)	Brasilien 6)9)16)	Canada	Indien 17)18)19)	Japan 4)18)	Südafrikan. Union 6)20)	USA 21)		
Ø 1937	314	...	85	541	438	3 276	...	1 521	857	43 875		
Ø 1938	295	...	96	589	501	3 265	2 968	1 769	787	35 293		
Ø 1948	625	462	191	809	613	7 187	3 040	2 109	1 325	77 606		
Ø 1949	627	461	217	846	628	6 855	3 409	2 374	1 478	64 055		
Ø 1950	671	537	209	845	634	6 728	3 638	2 560	1 555	71 598		
Ø 1951	778	584	227	855	694	7 795	3 807	3 073	1 677	78 669		
1951												
April	848	543	205	836	650	7 577	3 324	2 952	1 644	78 792		
Mai	766	591	216	907	662	8 218	3 210	3 029	1 758	81 951		
Juni	789	575	227	893	671	7 966	3 715	2 998	1 711	78 479		
Juli	697	606	229	915	706	7 792	3 422	2 959	1 653	73 843		
August	790	587	231	967	749	7 891	4 104	3 017	1 758	83 599		
September	797	543	225	911	749	7 767	3 841	3 183	1 635	80 612		
Oktober	876	607	261	941	751	8 386	3 816	3 379	1 716	86 781		
November	767	577	255	928	719	8 508	4 076	3 207	1 745	79 291		
Dezember	688	834	236	833	732	8 015	4 049	3 405	1 646	73 296		
1952												
Januar	815	635	247	786	...	7 961	3 754	2 772	1 775	76 212		
Februar	822	619	248	840	...	8 107	4 036	2 847	1 695	75 118		
März	855	668	259	847	...	8 699	4 341	3 131	1 732	77 669		
April	791	629	...	768	...	7 567	...	3 257	1 711	72 640		
Mai	755	649	...	533	...	8 515	...	3 295	1 767	75 507		
Juni	640	607	8 071	...	3 101	...	65 722		
Juli	...	632	3 101	...	61 814		
August		
September		
Oktober		

1) Nur Société Nationale des Chemins de Fer Belges (S.N.C.B.).- 2) Nur vollständige Wagenladungen.- 3) 1937 und 1938: Zahlen für das Bundesgebiet ohne Rheinland-Pfalz, Baden, Württemberg-Hohenzollern und Lindau, ab 1948 für das Bundesgebiet. Einschl. Dienstgut- und Besatzungsverkehr.- 4) Nur Staatsbahnen.- 5) Nur Société Nationale des Chemins de Fer.- 6) Ohne Viehtransporte.- 7) Ohne Nordirland. Einschl. Dienstgutverkehr in Zügen des öffentlichen Verkehrs. Monatszahlen sind Schätzungen auf Grund der Wochendurchschnitte 4-wöchentlicher Perioden.- 8) Zwei Hauptbahnen einschl. ihrer Linien in Nordirland. Teilweise einschl. Dienstgutverkehr.- 9) Einschl. Dienstgutverkehr.- 10) Jahreszahlen: 12 Monate umfassend, die am 30. Juni des angegebenen Jahres enden.- 11) Ohne Frachtbeförderung in Personenzügen. Einschl. Militärverkehr.- 12) Nur Staatsbahnen mit Normal- und Breitspur.- 13) Nur Staatsbahnen mit Breitspur. Ohne Vorortverkehr.- 14) Nur Hauptlinien. 1937 und 1938: Jahreszahlen: 12 Monate umfassend, die am 1. Juni des angegebenen Jahres beginnen.- 15) Jahreszahlen: 12 Monate umfassend, die am 30. Juni des angegebenen Jahres enden. Monatszahlen ohne Tasmanien.- 16) 13 Eisenbahnen, die etwa 90 vH des gesamten Güterverkehrs bewältigen.- 17) Eisenbahnnetz Klasse 1 mit Breit- und Meterspur. Teilweise einschl. Dienstgutverkehr.- 18) Jahreszahlen: 12 Monate umfassend, die am 1. April des angegebenen Jahres beginnen.- 19) 1938: Gebiet des früheren Indien. Ab 1948: jetziger Gebietsstand.- 20) Einschl. Südafrika und Vryburg-Bulawayo-Bahnlinien.- 21) Eisenbahnnetz Klasse 1.- a) Ab 1948 Bundesgebiet.- b) Die Anzahl der erfassten Linien wurde im Januar 1948 geändert.- c) 1937 und 1938: Vorkriegsgebiet; einschl. Normalspur der Société franco-polonaise des Chemins de fer.

Internationale Devisenkurse

Land	Währungs- einheit	Kursarten	Paritäten je Währungseinheit		Inländische Verkaufskurse 2)		Mittelkurse 3) in New York	
					1952			
			August	September	September	Oktober		
			g Feingold 1)		Us-Cents			
Europäische Länder								
Belgien	Franc		0,0177734	2,000 ^{a)}	2,000	2,000	1,99	2,00
Bulgarien	Lew		0,130687 ^{b)}	14,706	-	-	14,695	14,695
Bundesrepublik Deutschland	Deutsche Mark		-	28,8095	23,81	23,81	-	-
Dänemark	Krone		0,128660	14,4778 ^{a)}	14,48	14,48	14,48	14,48
Finnland	Markkaa		0,00386379	0,43478	0,4348	0,4348	0,431	0,431
Frankreich	Franc	amtlich	-	0,28571	0,2857	0,2857	0,28549	0,28594
"	"	frei 4)	-	-	-	-	-	-
Griechenland	Drachme		-	0,00667	0,0067	0,0067	0,006	0,006
Grossbritannien	Pfund Sterling		2,48828	280,000 ^{a)}	280,00	280,00	278,288	279,347
Irland	Pfund Sterling		-	280,000	280,00	280,00	.	.
Italien	Lira	frei 4)	-	0,1600 ^{c)}	0,1600	0,1600	0,1601	0,1601
"	"	curb 5)	-	-	0,1558 ^{e)}	0,1563 ^{e)}	.	.
Jugoslawien	Dinar		0,00296223	0,3333	0,3333	0,3333	.	.
Niederlande	Gulden		0,233861	26,3158 ^{a)}	26,32	26,32	26,312	26,323
Norwegen	Krone		0,12414	14,0000 ^{a)}	14,00	14,00	14,00	14,00
Österreich	Schilling	amtl.Grundkurs	-	4,68165	4,669	4,669	.	.
"	"	Prämienkurs	-	3,84615	3,827	3,827	.	.
Polen	Zloty	amtlich	0,2221689	25,0000	-	-	.	.
"	"	Prämie	-	-	-	-	.	.
Portugal	Escudo		-	3,5000	3,478	3,478	3,491	3,486
Rumänien	Leu		0,079346	8,9286 ^{d)}	-	-	.	.
Schweden	Krone		0,171783	19,3304 ^{a)}	19,33	19,33	19,35	19,35
Schweiz	Franken	amtlich	-	22,86854	23,30	23,33	23,326	23,332
"	"	frei 4)	-	-	-	-	-	-
Spanien	Peseta	amtlich 6)	-	2,5000	8,913 bis	8,913 bis	.	.
"	"	Vorzugskurs	-	-	4,000	4,000	.	.
"	"	frei 4)	-	-	2,65	2,65
Tschechoslowakei	Krone		0,0177734	2,000 ^{a)}	2,000	2,000	2,03	2,03
Türkei	Türk. Pfund		0,317382	35,7143	35,71	35,71	35,75	35,75
Ungarn	Forint		-	8,606	-	-	8,61	8,61
Aussereuropäische Länder								
Ägypten	Ägypt. Pfund		2,55187	287,157 ^{a)}	287,2	287,2	288,25	288,25
Argentinien	Peso	Vorzugskurs	-	-	20,00	20,00	.	.
"	"	Grundkurs	-	-	13,33 ^{e)}	13,33 ^{e)}	.	.
"	"	frei 4)	-	-	7,17 ^{e)}	7,17 ^{e)}	7,20	7,17
"	"	curb 5)	-	-	4,89	5,01	.	.
Australischer Bund	Austral. Pfund		1,99062	224,0000 ^{a)}	224,00	224,00	222,643	223,406
Brasilien	Cruzeiro	amtlich 7)	0,0480363	5,4054 ^{a)}	5,405 ^{e)}	5,405 ^{e)}	5,455	5,455
"	"	curb 5)	-	-	3,030 ^{e)}	2,874 ^{e)}	.	.
Canada	Can. Dollar		-	-	104,0	104,2	104,19	103,724
Chile	Peso	Regierung	-	-	5,163	5,163	.	.
"	"	amtlich	0,0286668	3,2258 ^{a)}	3,226	3,226	3,27	3,27
"	"	banking	-	-	2,326	2,326	.	.
"	"	special	-	-	2,000	2,000	.	.
"	"	Handelskurs	-	-	1,667 ^{e)}	1,667 ^{e)}	.	.
"	"	frei 4)	-	-	0,735 ^{e)}	0,693 ^{e)}	.	.
Hongkong	Hongkong-Dollar	amtlich	0,155517	17,5000	17,50	17,50	17,53	17,55
"	"	frei 4)	-	-	15,56	15,68	.	.
Indien	Rupie		0,186621	21,0000 ^{a)}	21,00	21,00	20,89	20,96
Malayische Föderation	Straits-Settlements-Dollar		0,290299	36,6667 ^{a)}	-	-	32,60	32,60
Mexiko	Peso		0,102737	11,5607 ^{a)}	11,56	11,56	11,62	11,62
Neuseeland	Neuseeländ.Pfund		-	279,072	280,00	280,00	277,574	278,548
Philippinische Republik	Peso		0,444335	50,0000	50,00	50,00	49,85	49,85
Südafrikan.Union	Südafrik. Pfund		2,48828	280,0000 ^{a)}	280,00	280,00	278,973	279,975

1) Auf der Grundlage 1 US-Dollar = 0,888671 g Feingold errechnet.- 2) Monatsdurchschnitte. Quelle: "Monthly Bulletin of Statistics" des Statistischen Amtes der Vereinten Nationen. Wenn nicht anders vermerkt, basieren die Angaben auf offiziellen Verkaufskursen des Inlandmarktes. Unter Verkaufskurs wird in der Regel der Abgabekurs der Notenbank verstanden.- 3) Monatsdurchschnitte; Auf Grund der von der Rhein-Main-Bank veröffentlichten Notierungen.- 4) Börsen- oder Marktkurs.- 5) Nachbörlicher Freiverkehrskurs.- 6) Gestaffelte Wechselkurse im Devisensystem ab 1949.- 7) Bestimmte Devisengeschäfte unterliegen ab 1948 der Besteuerung.-
a) Die Paritäten sind mit dem Internationalen Währungsfonds vereinbart.- b) Die bulgarische Währung ist am 13.5.1952 an den Sowjetrubel gebunden worden. Der neue Lew hat ein Kursverhältnis von 1,70 Lewa = 1 Rubel.- c) Schwankende Kursfestsetzung.- d) Mit der Neuordnung der Währungsverhältnisse in Rumänien am 27.1.1952 wurde der Leu an den Rubel der Sowjetunion gebunden. Die theoretische Goldparität ist über die neue Weltrelation 2,80 Lei = 1 Rubel errechnet.- e) Kurs am Monatsende.

Index der Grosshandelspreise *
1950 = 100

Zeit	Europäische Länder													
	Belgien	Bundesrepublik Deutschland		Dänemark ₃₎	Finnland ₃₎	Frankreich	Griechenland ₄₎	Grossbritannien ₅₎	Irland	Italien	Niederlande ₃₎	Norwegen ₃₎	Portugal ₆₎	
		1)	2)											
Ø 1937	26 ^{a)}	55	55	41	9	5	0,3	42	41 ^{c)}	2	33	49	43	
Ø 1938		55	55	38	9	5		39		2	31	48	42	
Ø 1948	100	101 ^{b)}	100	87	86	82	81	84	95	111	85	87	99	
Ø 1949	95	101	100	89	87	92	96	88	95	105	89	88	101	
Ø 1950	100	100	95	100	100	100	100	100	100	100	100	100	100	
Ø 1951	122	121		127	143	128	122	122	116	114	122	124	110	
1951														
April	124	122	101	127	137	129	124	121	114	116	124	121	109	
Mai	122	122	101	130	140	130	124	122	117	116	125	124	107	
Juni	123	122	104	133	144	127	123	122	116	114	124	127	109	
Juli	121	121	107	132	146	124	122	122	116	113	121	127	108	
August	121	122	108	131	152	124	120	123	115	113	121	127	110	
September	120	121	109	128	151	127	121	124	117	111	121	128	110	
Oktober	122	123	113	129	151	134	124	125	119	111	122	127	115	
November	122	125	113	129	153	139	126	125	122	111	123	128	116	
Dezember	123	125	114	131	152	140	125	126	122	111	124	130	116	
1952														
Januar	123	125	115	131	151	141	127	128	122	110	124	130	116	
Februar	121	124	115	130	146	140	127	126	121	110	124	130	117	
März	118	124	113	129	146	138	126	127	121	109	122	130	117	
April	116	125	111	127	144	136	124	126	123	107	121	129	116	
Mai	115	124	110	124	143	134	122	125	122	106	119	129	115	
Juni	113	123	110	123	142	132	120	125	122	105	119	131	117	
Juli	112	123	110	123	138	133	116	125	122	106	116	133	118	
August	112	123	113	122	138	133	...	124	123	107	117	133	119	
September	112	124	112	120	137	132	...	123	...	107	118	136	115	
Oktober	...	123	110	121	137	130	137	...	
Zeit	noch: Europäische Länder					Aussereuropäische Länder								
	Schweden ₃₎	Schweiz ₃₎	Spanien	Türkei ₃₎₇₎	Ägypten	Austral. Bund ₃₎	Brasilien ₈₎	Canada	Chile ₃₎	Indien	Japan	Südafrikanische Union ₃₎	USA ₉₎	
Ø 1937	50	51	20	22	31	45	23	51	22	27	1	49	54	
Ø 1938	49	49	22	22	30	45	21	48	21	24	1	50	50	
Ø 1948	94	107	79	103	96	76	79	92	75	92	52	88	101	
Ø 1949	95	101	85	111	90	85	87	94	85	95	85	94	96	
Ø 1950	100	100	100	100	100	100	100	100	100	100	100	100	100	
Ø 1951	132	112	128	107	112	123	121	114	131	110	138	114	111	
1951														
April	131	114	127	110	112	120	126	115	126	115	142	110	113	
Mai	133	114	129	108	112	121	126	115	127	114	142	113	112	
Juni	134	112	129	105	112	126	120	115	128	114	139	115	112	
Juli	134	110	128	101	112	126	113	116	131	112	138	115	111	
August	134	109	126	99	112	131	117	114	134	110	141	117	110	
September	134	110	130	102	111	130	119	114	140	109	143	117	110	
Oktober	135	112	131	104	109	128	120	113	143	110	145	117	110	
November	140	111	132	107	112	129	123	113	143	109	145	119	110	
Dezember	140	112	131	109	112	131	123	113	143	108	144	126	110	
1952														
Januar	141	112	131	109	118	130	130	112	143	107	145	127	110	
Februar	141	110	129	109	117	135	133	110	146	103	145	127	109	
März	142	109	128	107	114	136	133	109	148	94	143	128	109	
April	141	109	127	109	112	138	130	107	152	94	142	128	108	
Mai	141	108	127	109	109	141	131	106	157	91	141	130	108	
Juni	142	108	125	107	109	142	132	107	163	93	141	131	108	
Juli	141	108	127	106	108	145	132	107	...	96	142	132	108	
August	141	108	129	104	108	145	133	107	...	97	142	133	109	
September	139	108	97	108	
Oktober	...	107	

* Gewichtung: Der Grosshandelspreis-Index und seine Komponenten Gruppenindizes beziehen sich auf eine repräsentative Anzahl von Waren nach Preisen auf Primär-Märkten. Wenn nicht anders vermerkt, ist den Indexreihen der Brutto-Verkaufswert als Gewicht zu Grunde gelegt (im allgemeinen auf einen Industriecensus bezogen).

1) Erzeugerpreise industrieller Produkte.- 2) Erzeugerpreise landwirtschaftlicher Produkte, Originalbasis 1949/50 = 100. Jahreszahlen: Wirtschaftsjahre, 12 Monate umfassend, die am 1. Juli des genannten Jahres beginnen. (Juli bis Juni). Gewogen mit dem Absatzwert der aus dem Bereich Landwirtschaft in die übrigen Wirtschaftsbereiche abgesetzten Güter.- 3) Gewogen mit dem Bruttowert der im Inland verbrauchten Güter (einschl. Importen, jedoch ohne Exporte).- 4) Preise in Saloniki: Berechnet von der Industrie- und Handelskammer Saloniki.- 5) Alter Index: Der Index besteht aus 200 Preisreihen. Das Wägungssystem ist auf den Durchschnitt des Jahres 1930 bezogen. (siehe Tabelle "Index der Grundstoffpreise").- 6) Preise in Lissabon.- 7) Preise in Istanbul.- 8) Quelle: "Fundação Getúlio Vargas".- 9) Umbasiert von Originalbasis 1947 bis 1949 = 100 (der neue Index umfasst 15 Hauptgruppen und 88 Untergruppen mit insgesamt 1 845 Preisreihen gegenüber dem alten Index auf der Basis 1926 = 100 mit 110 Hauptgruppen und 50 Untergruppen mit annähernd 885 Preisreihen).-
a) 1936 bis 1938.- b) Juli bis Dezember.- c) Oktober.

Index der Grundstoffpreise *

1950 = 100

Zeit	Europäische Länder							
	Belgien ₁₎₂₎	Bundesrepubl. Deutschland ₃₎	Dänemark ₃₎₄₎	Finnland ₃₎₄₎	Frankreich ₂₎	Gross- britannien ₂₎₅₎	Irland	Italien ₃₎
Ø 1937	.	.	38	10	.	.	.	2
Ø 1938	.	48	33	9	4	.	37 ^{c)}	2
Ø 1948	96	85 ^{a)}	89	88	65	.	95	98
Ø 1949	92	92	88	86	80	72 ^{b)}	95	99
Ø 1950	100	100	100	100	100	100	100	100
Ø 1951	139	121	135	149	150	139	112	109
1951								
April	153	121	132	139	165	151	111	110
Mai	143	119	134	143	157	146	116	111
Juni	139	119	141	148	154	139	110	107
Juli	134	119	139	152	145	135	110	107
August	132	122	141	160	143	129	107	107
September	131	121	137	160	139	128	109	107
Oktober	134	123	138	160	143	131	111	109
November	137	126	140	166	157	131	115	111
Dezember	135	127	142	164	156	131	116	110
1952								
Januar	135	127	142	162	156	131	116	109
Februar	133	125	141	155	152	128	116	110
März	129	125	140	155	149	122	113	109
April	125	125	137	151	143	119	116	107
Mai	125	127	132	150	142	117	115	105
Juni	121	127	130	149	137	115	116	103
Juli	118	127	129	142	136	115	115	105
August	120	129	127	142	134	113	116	108
September	...	128	124	141	134	112	...	108
Oktober	...	127	123	...	133

Zeit	noch: Europäische Länder					Aussereuropäische Länder		
	Nieder- lande ₂₎	Norwegen ₂₎₄₎	Österreich ₃₎₆₎	Schweden ₃₎₄₎	Schweiz ₂₎	Canada ₂₎₄₎	Indien	USA ₃₎ *)
Ø 1937	29	42	.	48	50	54	.	50
Ø 1938	23	40	12 ^{a)}	45	46	47	.	42
Ø 1948	78	92	59	94	111	92	85	103
Ø 1949	84	94	76	94	103	93	92	95
Ø 1950	100	100	100	100	100	100	100	100
Ø 1951	134	135	134	133	126	112	121	112
1951								
April	136	131	128	133	131	112	136	115
Mai	138	135	128	134	130	112	136	113
Juni	135	144	131	135	124	114	137	113
Juli	133	142	144	136	121	114	128	110
August	134	140	143	135	119	111	117	109
September	134	141	142	134	121	111	113	108
Oktober	136	142	143	136	126	111	116	110
November	138	143	145	144	125	111	116	110
Dezember	136	143	152	145	126	111	114	110
1952								
Januar	138	143	152	145	125	110	115	
Februar	134	144	150	145	122	107	108	
März	132	142	150	147	120	106	84	
April	130	142	151	147	119	104	86	
Mai	129	141	153	147	116	103	82	
Juni	127	145	153	147	115	104	85	
Juli	127	146	150	147	115	103	86	
August	128	145	148	146	115	103	89	
September	128	144	149	145	114	...	91	
Oktober	...	145	148	...	112	

* Siehe "Index der Grosshandelspreise", Fussnote *

1) Index des "Institut de Recherches Economiques et Sociales", Louvain.- 2) Nur Industriestoffe.- 3) Nahrungsmittel und Industriestoffe.- 4) Einschl. Halbfabrikaten.- 5) 30. Juni 1949 = 100. Ohne Brennstoffe. Neuer Index: Das Wägungssystem beruht auf dem Industriecensus 1948. Da jedoch für einige wichtige Handelsgüter nicht genügend rückliegende Preisangaben vorlagen, beginnt der Index erst ab Mitte 1949 (s. Tabelle "Index der Grosshandelspreise").- 6) Gewogen mit dem Bruttowert des inländischen Verbrauchs folgender Verbrauchsgüter: Nahrungsmittel, landwirtschaftliche Erzeugnisse und industrielle Rohstoffe.- a) Juli bis Dezember.- b) 30. Juni.- c) Oktober.- d) März; zu Reichsmarktpreisen berechnet.

*) Alte Basis; der Index der Grundstoffpreise auf der neuen Basis 1947 bis 1949 = 100 ist noch nicht berechnet worden. Er wird veröffentlicht, sobald die neue Reihe in den Originalquellen erscheint. (Siehe "Index der Grosshandelspreise").

Preisindexziffer der Lebenshaltung*
1950 = 100

Zeit	Europäische Länder															
	Belgien		Bundesrepublik Deutschland 2)		Dänemark		Finnland		Frankreich 5)		Griechenland 6)		Großbritannien 7)		Irland 8)	
	Ins-1) gesamt	Ernäh- rung	Ins-1) gesamt	Ernäh- rung	Ins-3) gesamt	Ernäh- rung	Ins-4) gesamt	Ernäh- rung	Ins-5) gesamt	Ernäh- rung	Ins-6) gesamt	Ernäh- rung	Ins-7) gesamt	Ernäh- rung	Ins-8) gesamt	Ernäh- rung
1937	27	28	66	64	55	49	.	9	.	5	0,3	0,3	.	.	53	53
1938	28	29	66	64	56	51	.	9	.	5	0,3	0,3	.	.	54	54
1948	104	109	107	100	93	85	81	85	.	13	81	82	95	88	98	100
1949	101	103	106	106	94	86	88	87	90	90	93	95	97	93	99	100
1950	100	100	100	100	100	100	100	100	100	100	100	100	100	100	100	100
1951	110	107	108	111	111	111	120	107	117	116	113	106	110	111	108	107
1951																
April	110	106	108	109	109	110	118	106	113	113	112	106	106	106	.	.
Mai	110	106	109	112	.	.	119	106	116	117	115	111	109	110	108	107
Juni	110	106	111	115	.	.	120	106	116	115	112	106	110	111	.	.
Juli	110	106	110	114	112	110	120	106	117	115	111	103	111	114	.	.
August	110	107	109	113	.	.	122	107	118	115	111	104	111	114	110	109
September	111	108	109	112	.	.	124	107	120	117	111	103	112	115	.	.
Oktober	111	109	111	115	113	111	124	107	122	119	115	107	113	116	.	.
November	112	110	112	117	.	.	124	110	126	123	115	107	113	117	112	110
Dezember	112	111	112	118	.	.	124	110	129	125	116	108	114	118	.	.
1952																
Januar	113	112	113	119	114	114	126	114	131	129	118	110	116	122	.	.
Februar	113	112	113	120	.	.	125	113	134	131	120	112	117	100	113	111
März	112	111	113	121	.	.	125	113	133	130	121	115	117	101	.	.
April	110	110	113	122	114	116	125	114	132	128	120	113	118	102	104	.
Mai	109	109	114	125	.	.	125	115	130	126	120	114	118	102	104	114
Juni	110	110	112	122	.	.	125	114	129	124	118	112	121	104	109	.
Juli	109	110	111	118	116	118	125	114	128	123	117	111	121	104	109	.
August	110	110	111	118	.	.	125	115	130	126	116	109	120	103	107	121
September	110	111	110	117	.	.	125	115	131	128	119	109	119	103	106	.
Oktober	110	111	110	116	115	118	127	116	130	127
noch: Europäische Länder																
Zeit	Italien		Jugoslawien 9)		Luxemburg		Niederlande		Norwegen		Österreich 12)		Polen 13)			
	Ins-1) gesamt	Ernäh- rung	Ins-10) gesamt	Ernäh- rung	Ins-11) gesamt	Ernäh- rung	Ins-12) gesamt	Ernäh- rung	Ins-13) gesamt	Ernäh- rung	Ins-14) gesamt	Ernäh- rung	Ins-15) gesamt	Ernäh- rung		
	Ins-1) gesamt	Ernäh- rung	Ins-10) gesamt	Ernäh- rung	Ins-11) gesamt	Ernäh- rung	Ins-12) gesamt	Ernäh- rung	Ins-13) gesamt	Ernäh- rung	Ins-14) gesamt	Ernäh- rung	Ins-15) gesamt	Ernäh- rung		
1937	30	29	42	36	58	59	14 ^{d)}	14 ^{d)}	.	.
1938	31	30	42	37	60	61	14 ^{d)}	14 ^{d)}	.	.
1948	100	104	91	84	86	83	95	93	71 ^{e)}	68 ^{e)}	88	86
1949	101	103	96	93	92	90	95	92	87	93	92	92
1950	100	100	100	100	100	100	100	100	100	100	100	100
1951	110	107	100	100	100	100	108	103	110	109	116	118	127	122
1951																
April	110	107	119	129	115	127	109	103	112	110	114	117	116	105	101	98
Mai	110	107	121	133	117	130	109	102	112	112	116	119	119	108
Juni	111	109	113	121	110	119	109	102	111	111	118	120	121	111
Juli	111	108	97	94	98	94	109	105	112	114	119	122	132	136
August	111	108	86	74	91	78	110	106	111	112	119	122	137	136
September	111	108	83	70	88	72	110	103	111	112	119	121	139	136
Oktober	111	108	81	69	85	70	109	104	111	113	119	120	134	138
November	112	109	79	64	83	66	109	104	110	111	120	122	143	138
Dezember	112	108	72	59	76	61	109	104	109	110	121	123	145	142
1952																
Januar	111	108	75	61	79	62	109	104	110	111	123	128	144	141
Februar	113	109	75	62	79	62	110	107	110	112	123	129	144	141
März	113	109	76	64	80	65	110	107	110	112	124	129	144	140
April	113	110	76	63	80	64	109	105	110	113	124	130	143	140
Mai	114	111	77	65	81	65	109	105	109	112	124	130	145	143
Juni	115	112	80	70	83	70	110	106	109	112	125	132	145	144
Juli	115	112	78	68	82	68	110	107	110	111	128	138	145	144
August	115	112	75	60	79	61	111	108	109	108	128	137	145	144
September	116	113	74	58	77	59	111	108	110	111	129	140	146	145
Oktober	76	61	79	62	146	146

* Die Indexziffer der Lebenshaltung gibt die zeitlichen Veränderungen der Preise von Waren und Dienstleistungen im allgemeinen für Arbeitnehmerfamilien in städtischen Bezirken wieder. Sie berücksichtigt jedoch nicht die unterschiedliche Lebenshaltung in den einzelnen Gebieten. Wenn nicht anders vermerkt: Ernährung, Miets, Heizung, Beleuchtung, Bekleidung und Verschiedenes.

1) Ohne Miets.- 2) Einschl. Obst und Gemüse.- 3) Einschl. direkter Steuern.- 4) Zum Zwecke besserer Vergleichbarkeit der verketteten Indizes, ohne Steuern und Kinderbeihilfen (bisher bis 1. Oktober 1951 einschl.).- 5) Lebenshaltung in Paris.- 6) Lebenshaltung in Athen.- 7) Indexziffer der Einzelhandelspreise.- 8) Ab 1948: Ohne Warengruppe "Verschiedenes".- 9) Originalbasis 1951 = 100.- 10) Index der Lebenshaltung einer 4-köpfigen Arbeiterfamilie.- 11) Neue Reihe: Index der Lebenshaltung einer 4-köpfigen Angestelltenfamilie.- 12) Lebenshaltung in Wien.- 13) Lebenshaltung in Warschau.- 14) Lebenshaltung in Lissabon. Umbasiert von Originalbasis 1. Juli 1948 bis 30. Juni 1949 = 100. Der Gesamtindex umfasst die Gruppen Ernährung, Bekleidung und Schuhe, Miets, Heizung und Beleuchtung, Reinigung und Verschiedenes.- 15) Wägungs-Koeffizienten basieren auf der Ausgabenuntersuchung für Familienhaushaltungen.

noch: Preisindexziffer der Lebenshaltung
1950 = 100

Zeit	noch: Europäische Länder										Aussereuropäische Länder			
	Portugal 14)		Schweden 15)		Schweiz		Spanien		Türkei 17)		Ägypten 18)		Australischer Bund	
	Ins-gesamt	Ernäh-rung	Ins-gesamt	Ernäh-rung	Ins-16)	Ernäh-rung	Ins-gesamt	Ernäh-rung	Ins-gesamt	Ernäh-rung	Ins-gesamt	Ernäh-rung ¹⁹⁾	Ins-gesamt	Ernäh-rung
Ø 1937	.	.	62	58	63	57	29 ^{h)}	26 ^{h)}	28	22	35 ⁱ⁾	30 ⁱ⁾	56	54
Ø 1938	.	.	63	61	63	57							57	57
Ø 1948	98	96	97	97	103 ^{g)}	100 ^{g)}	86	86	96	94	96	88	83	80
Ø 1949	101	100	99	98	102	99	90	90	105	106	95	90	91	89
Ø 1950	100	100	100	100	100	100	100	100	100	100	100	100	100	100
Ø 1951	99	97	115	115	105	104	109	110	98	96	110	106	122	130
1951														
April	99	97	.	.	104	102	110	111	97	95	108	105	118	120
Mai	98	95	.	.	104	102	110	111	97	94	109	104		122
Juni	97	94	116	116	104	103	109	110	97	94	109	104		126
Juli	97	94	.	.	105	103	109	109	97	94	109	104	125	132
August	97	95	.	.	106	104	109	110	97	93	110	105		136
September	98	96	119	121	106	105	109	110	98	95	110	106		140
Oktober	99	97	.	.	107	105	110	110	98	96	111	107	132	143
November	100	98	.	.	108	105	110	110	100	98	112	110		150
Dezember	99	97	121	124	108	105	109	108	101	99	112	111		149
1952														
Januar	99	96	.	.	107	105	109	108	102	102	113	112	135	150
Februar	98	95	.	.	108	104	109	108	102	101	112	110		153
März	98	96	123	127	108	104	108	107	104	103	112	109		156
April	98	96	.	.	107	104	108	106	106	105	112	108	142	163
Mai	96	92	.	.	108	105	107	104	105	104	111	107		
Juni	96	92	127	135	108	105	106	103	104	103	110	106		
Juli	97	94	.	.	108	106	106	103	105	103	110	105	147	165
August	98	96	.	.	108	106	106	104	109	104		
September	99	98	127	136	108	106		
Oktober	108	106
noch: Aussereuropäische Länder														
Zeit	Brasilien 20)		Canada		Chile 21)		Indien 22)		Japan		Südafrikanische Union 23)		USA 24)	
	Ins-gesamt	Ernäh-rung	Ins-gesamt	Ernäh-rung	Ins-gesamt	Ernäh-rung	Ins-gesamt	Ernäh-rung	Ins-gesamt	Ernäh-rung	Ins-3)	Ernäh-rung	Ins-gesamt	Ernäh-rung
Ø 1937	23 ^{f)}	23 ^{f)}	61	49	16	17	34	30	.	.	60	56	60	51
Ø 1938			62	49	17	18	34	29	.	.	63	59	59	48
Ø 1948	96	97	93	93	73	74	97	92	78	83	93	92	100	103
Ø 1949	94	93	97	96	87	86	98	96	108	112	96	95	99	99
Ø 1950	100	100	100	100	100	100	100	100	100	100	100	100	100	100
Ø 1951	109	105	111	114	122	126	106	105	118	117	107	107	108	111
1951														
April	106	102	109	113	112	113	108	106	117	117	106	106	107	110
Mai	108	104	109	112	115	114	108	106	120	121	107	107	108	111
Juni	111	108	111	114	118	117	108	107	116	113	108	108	108	111
Juli	112	110	113	118	122	121	107	106	116	114	108	108	108	111
August	111	108	113	119	128	133	105	104	124	125	108	107	108	111
September	111	109	114	119	136	147	104	102	124	123	108	106	109	111
Oktober	111	109	114	118	138	150	107	106	121	117	108	106	109	112
November	112	108	115	119	133	141	107	106	122	116	109	107	110	113
Dezember	111	108	115	118	134	141	106	105	127	121	113	117	110	114
1952														
Januar	117	116	115	119	134	141	106	104	129	123	114	121	110	114
Februar	117	116	115	118	135	143	104	100	128	123	114	122	109	111
März	120	119	114	115	138	148	100	94	129	125	114	122	109	111
April	122	120	113	114	141	154	111	112	129	125	115	122	110	112
Mai	124	123	112	112	149	161	109	110	130	126	115	123	110	113
Juni	127	126	112	112	150	163	109	110	130	126	116	126	110	113
Juli	131	130	113	114	154	169	109	105	116	124	111	115
August	...	130	113	113	161	...	109	116	126	111	115
September	112	111	111	114
Oktober

16) Ab März 1950: Einschl. der Gruppen "Reinigung" und "Verschiedenes".- 17) Lebenshaltung in Istanbul.- 18) Lebenshaltung in Kairo.- 19) 1939: Einschl. Heizung und Seife.- 20) Lebenshaltung in Sao Paulo.- 21) Lebenshaltung in Santiago.- 22) Lebenshaltung in Bombay.- 23) Nur Europäer.- 24) Index gewogen nach dem Verbrauchsschema des Durchschnitts der Jahre 1934 bis 1936. Ab Januar 1950: Gewichte dem gegenwärtigen Verbrauchsschema angeglichen.- a) Ab Oktober 1951 umbasiert von Originalbasis Oktober 1951 = 100.- b) Die Gruppen "Insgesamt" der "alten" und "neuen" Reihe sind aufeinander abgestellt und auf der Basis des alten Index miteinander verkettet worden. Eine ähnliche Verkettung für die übrigen Gruppen ist nicht möglich.- c) Ab Februar 1952: Originalbasis 15. Januar 1952 = 100.- d) März; zu Reichsmarkpreisen berechnet.- e) Juli bis Dezember.- f) 1939.- g) Ab 1948: Neue Reihe mit der alten Reihe verkettet.- h) Juli bis Dezember 1939.- i) Juni bis August 1939.

Monats-, Wochen- und Stundenverdienste bzw. tarifliche Stundenlöhne der Arbeiter in der verarbeitenden Industrie*

Zeit	Monatsverdienste			Wochenverdienste						Stundenverdienste					
	Brasilien ¹⁾	Jugoslawien ²⁾	Japan ³⁾	Bundesrepublik Deutschland ⁵⁾ 4) 6)		Grossbritannien ⁷⁾	Irland ⁸⁾	Canada	USA	Belgien ⁹⁾	Bundesrepublik Deutschland ⁵⁾ 4) 6)	Dänemark ¹¹⁾	Finnland		
	alle Arbeiter												Männer	Frauen	
	Gruzeiros	Dinar	Yen	RM/DM		Schilling	\$		Index ¹⁰⁾	Pf	Öre	Markkaa			
1937	39,68	.	50 1/3	411 1/2	20,11 ^{a)}	24,05	25	135	.	
1938	435 1/6	435 1/6	.	22,30	25	80,2	.	142	8,22 ^{e)} 4,61 ^{e)}	
1948	950	...	4 379	44,30	.	1165% ^{b)}	80 3/4	35,53	54,14	91	104,5	.	284	92,04 60,86	
1949	1 085	...	7 516	55,57	.	1205% ^{c)}	83 3/4	41,71	54,92	96	119,6	.	297	97,19 64,70	
1950	1 177	...	9 133	61,45	.	1275% ^{d)}	86 1/4	44,03	59,33	100	127,5 ^{a)}	.	312	117,24 76,29	
1951	1 257	15 708	11 708	69,45 ^{a)}	68,52 ^{a)}	1395% ^{e)}	95 3/4	48,82	64,94	112	146,2 ^{a)}	144,7 ^{a)}	343	156,21 105,26	
1951	
April	...	17 122	10 317	.	.	134 1/6	.	47,60	64,70	
Mai	...	18 567	10 301	48,49	64,55	
Juni	1 220	17 341	12 257	71,81	70,86	.	95 7/12	48,56	65,08	111	149,4	148,0	340	155,63 104,47	
Juli	...	15 766	12 504	49,33	64,24	
August	...	14 379	11 572	49,31	64,32	
September	...	13 832	11 069	70,92	70,08	.	95 3/4	50,05	65,49	112	150,3	148,8	346	158,75 106,55	
Oktober	...	13 573	11 463	.	.	1395% ^{e)}	.	51,08	65,41	
November	...	13 301	12 136	51,62	65,85	
Dezember	1 294	13 301	17 967	.	.	.	100 5/12	52,17	67,40	115	.	.	360	162,06 107,02	
1952	
Januar	...	13 301	13 043	48,43	66,91	
Februar	...	13 301	12 188	71,98	70,82	.	.	52,87	66,91	.	154,4	152,6	357	160,63 107,75	
März	...	13 301	11 631	.	.	.	97 5/12	53,29	67,40	116	
April	11 841	.	.	145 11/12	.	54,31	65,87	
Mai	11 741	74,35	73,41	.	.	54,22	66,65	.	157,4	155,7	
Juni	14 021	53,57	67,15	116	
Juli	15 487	53,11	65,76	.	158,3	156,5	
August	76,07	75,02	.	.	53,02	67,80	
September	69,58	
Oktober	

Zeit	noch: Stundenverdienste						tarifliche Stundenlöhne						
	Grossbritannien ⁷⁾	Norwegen		Österreich ¹²⁾	Schweden ⁸⁾	Canada	USA	Frankreich ¹¹⁾	Italien ¹³⁾	Niederlande ¹³⁾	Schweiz ^{4) 14)}	Australischer Bund ¹⁵⁾	
	alle Arbeiter	Männer	Frauen	alle Arbeiter						Männer	alle Arbeiter	Männer	Frauen
	Pence	Kronen		Index ¹⁰⁾	Kronen	Cents	Francs	Index ¹⁰⁾	Index ¹⁰⁾	Index ¹⁰⁾	Pence		
1937	13,0	1,63 ^{f)}	0,97 ^{f)}	14 ^{g)}	.	62,4	54 ^{h)}	24	13
1938	62,7	...	2	25 1/4	13 3/4
1948	31,2 ^{b)}	2,96	1,88	72	2,34	91,3	135,0	66,1	96	92	99	44 3/4	28 1/4
1949	32,2 ^{b)}	3,10	1,98	88	2,43	98,6	140,1	73,9	98	95	100	48 3/4	31 1/2
1950	35,5	3,28	2,12	100	2,53	103,6	146,5	81,4	100	100	100	54 1/4	36 1/2
1951	36,8	3,74	2,50	131	3,11	116,8	159,4	104,3	109	108	102	66 3/4	46 1/2
1951	35,2	.	.	119	.	112,8	157,8	.	109	110	.	.	.
April	.	3,76	2,52	120	2,90	114,1	158,6	.	109	110	.	.	.
Mai	.	.	.	123	.	115,9	159,9	102,8	111	110	101	64 1/2	45 1/4
Juni
Juli	.	.	.	134	.	118,4	159,8	.	111	110	.	.	.
August	.	3,73	2,48	144	2,97	119,1	159,6	.	113	110	.	.	.
September	.	.	.	143	.	120,6	161,3	115,7	113	110	103	68 1/4	47
Oktober	36,8	.	.	148	.	121,9	161,5	.	113	110	.	.	.
November	.	3,97	2,68	151	3,05	123,5	162,6	.	113	110	.	.	.
Dezember	.	.	.	151	.	124,5	163,6	117,9	113	110	104	72	51
1952
Januar	.	.	.	143	.	127,1	164,0	.	113	110	.	.	.
Februar	.	3,97	2,70	149	3,42	127,1	164,4	.	114	110	.	.	.
März	.	.	.	146	.	127,8	165,6	120,2	114	110	105	75	53 1/2
April	38,9	.	.	150	.	129,0	165,5	.	114	110	.	.	.
Mai	153	3,91	129,4	165,8	.	114	110	.	.	.
Juni	.	.	.	155	.	129,7	165,8	120,8	114	110	105
Juli	.	.	.	153	.	128,6	164,8	.	114	112	.	.	.
August	148	...	129,0	167,0	.	114	112	.	.	.
September	169,3	...	114	112	105
Oktober

* Wenn nicht anders vermerkt: Lohnempfänger (Arbeiter) in der verarbeitenden Industrie ohne Gehaltsempfänger (Angestellte).-

- 1) Neue Reihe: Durchschnittliche Brutto-Löhne im "Distrito Federal". Verarbeitende Industrie, Bergbau, Bauwirtschaft und Dienstleistungen. Die Zahlen basieren auf den Lohnlisten der 45 Betriebe mit mehr als 500 Beschäftigten und den Angaben einer repräsentativen Anzahl von 132 Betrieben mit 4 - 499 Beschäftigten.- 2) Verarbeitende Industrie und andere Industriezweige. Einschl. staatlicher Kinderzulagen und Gewinngutscheinen. Die Zahlen repräsentieren das monatliche Einkommen eines Lohnempfängers (Arbeiter) mit einer dreiköpfigen Familie (Ehefrau, 10-jähriger Sohn, 6-jährige Tochter).- 3) Ab 1950 einschl. Gehaltsempfänger (Angestellte). Die Zahlen werden aus den Angaben einer repräsentativen Anzahl von Betrieben mit mehr als 30 bezahlten Beschäftigten errechnet.- 4) Verarbeitende Industrie und Baugewerbe.- 5) Bundesrepublik ohne Rheinland-Pfalz, Baden, Württemberg-Hohenzollern und Lindau.- 6) Bundesgebiet.- 7) Verarbeitende Industrie und einige weitere Industriezweige.- 8) Verarbeitende Industrie einschl. Bergbau.- 9) Verarbeitende Industrie sowie Bau- und Transportgewerbe.- 10) 1950 = 100.- 11) Verarbeitende Industrie sowie Bau- und Transportgewerbe, Handel und Dienstleistungen.- 12) Ohne staatliche Kinderzulagen (Ernährungsbeihilfen). Index des Österreichischen Instituts für Wirtschaftsforschung. Stundenverdienste in Wien.- 13) Verarbeitende Industrie sowie Bergbau und Baugewerbe.- 14) Umbasiert von Originalbasis 30. September 1939 = 100. Einschl. Zulagen zur Bestreitung der Lebenshaltungskosten.- 15) Verarbeitende Industrie, Bergbau, Handel, Bau- und Transportgewerbe sowie Dienstleistungen.- a) Durchschnitt der Quartale Mai, Juni, September.- b) Jahreszahlen: 1 Oktoberwoche.- c) 1950: 1 Septemberwoche.- d) Einschl. Gehaltsempfänger (Angestellte).- e) 1939.- f) Juli bis September.- g) Verdienste in Reichsmark im August.- h) September 1939.

Masse und Gewichte : Weights and measures

A. Metrisches System : Metric system		B. Britisches oder US - System : British or US - System		
Einheiten : metric units	Gegenwerte British or US equivalents	Einheiten : British or US units	Gegenwerte Metric equivalents	
Längenmasse : Length				
1 Zentimeter (cm)	0,393 700 in.	1 inch (in.)	2,540 005 cm	
1 centimetre				
1 Meter (m) = 100 cm	3,280 833 ft.	1 foot (ft.) = 12 in.	0,304 801 m	
1 metre	1,093 611 yd.	1 yard (yd.) = 3 ft.	0,914 402 m	
1 Kilometer (km) = 1 000 m	0,621 370 mi.	1 mile (mi.) = 1 760 yd.	1,609 347 km	
1 kilometre				
Flächenmasse : Area				
1 Quadratzentimeter (qcm)	0,155 000 sq. in.	1 square inch (sq.in.)	6,451 626 qcm	
1 square centimetre				
1 Quadratmeter (qm) = 10 000 qcm	10,763 865 sq.ft.	1 square foot (sq.ft.) = 144 sq. in.	0,092 903 qm	
1 square metre	1,195 985 sq.yd.	1 square yard (sq.yd.) = 9 sq.ft.	0,836 131 qm	
1 Quadratkilometer (qkm) = 100 ha = 1 000 000 qm	0,386 101 sq.mi.	1 square mile (sq.mi.) = 640 acres	2,589 938 qkm	
1 square kilometre				
1 Ar (a) = 100 qm	119,598 502 sq.yd.			
1 are				
1 Hektar (ha) = 100 a = 10 000 qm	2,471 044 acres	1 acre (a) = 4 840 sq.yd.	0,404 687 ha	
1 hectare				
Raummasse : Volume				
1 Kubikzentimeter (ccm)	0,061 023 cu.in	1 cubic inch (cu.in.)	16,387 162 ccm	
1 cubic centimetre				
1 Kubikmeter (cbm) = 1 000 000 ccm	35,314 45 cu.ft.	1 cubic foot (cu.ft.) = 1 728 cu.in.	0,028 317 cbm	
1 cubic metre	1,307 943 cu.yd.	1 cubic yard (cu.yd.) = 27 cu.ft.	0,764 559 cbm	
	0,353 145 Reg.tn.	1 register ton (Reg.tn.) = 100 cu.ft.)	2,831 7 cbm	
	0,016 968 therm	1 Therm (th.) = 208,114 550 cu.ft.	58,931 783 cbm	
Flüssigkeitsmasse : Liquid measure				
1 Liter (l)	1,759 79 Imp.pt.	1 imperial pint (Imp.pt.)	0,568 25 l	
1 litre	2,113 42 US pt.	1 US liquid pint (liq.pt.)	0,473 17 l	
	0,879 895 Imp.pt.	1 imperial quart (Imp.pt.) = 2 Imp.pt.	1,136 50 l	
	1,056 710 US pt.	1 US liquid quart (liq.pt.) = 2 liq.pt.	0,946 333 l	
1 Hektoliter (hl) = 100 l	21,997 4 Imp. gal.	1 Imp.gallon (Imp.gal.) = 4 Imp.qt.	0,045 460 hl	
1 hectolitre	26,417 8 US gal.	1 US gallon (US gal.) = 4 liq.qt.	0,037 853 hl	
Gewichte : Weight				
1 Pfund (Pfd.) = 0,5 kg	17,636 96 oz.avdp.	1 avoirdupois ounce (oz.avdp.)	28,349 53 g+)	
	16,075 36 oz.troy	1 apothecaries' or troy ounce (oz.troy)	31,103 496 g+)	
	1,102 31 lb.avdp.			
1 Kilogramm (kg) = 2 Pfd.	2,204 622 lb.avdp.	1 avoirdupois pound (lb.avdp.) = 16 oz.avdp.	0,453 592 kg	
1 kilogram	2,679 227 lb.troy	1 apothecaries' or troy pound (lb.troy) = 12 oz.troy	0,373 242 kg	
1 Zentner (Ztr.) = 100 Pfd. = 50 kg	1,102 311 US-cwt.	1 US hundredweight (US-cwt.) = 100 lbs.	45,359 242 kg	
	0,984 206 Brit.-cwt.	1 Brit.hundredweight (Brit.-cwt.) = 112 lbs	50,802 351 kg	
1 Doppelzentner (dz) = 2 Ztr. = 200 Pfd. = 100 kg	2,204 622 US-cwt.			
1 metric quintal	1,968 412 Brit.-cwt.			
1 Tonne (t) = 10 dz = 20 Ztr. = 2 000 Pfd. = 1 000 kg	1,102 311 sh.tn.	1 short ton (sh.tn.) = 2 000 lbs.	0,907 185 t	
	0,984 206 l.tn.	1 long ton (l.tn.) = 2 240 lbs.	1,016 047 t	
Eisenbahn- und Luftverkehr : Railway and air traffic				
1 Personenkilometer (Pkm)	0,621 370 pass.-mi.	1 passenger - mile (pass.-mi.)	1,609 347 Pkm	
1 passenger-kilometre				
1 Tonnenkilometer (t-km)	0,684 943 sh.tn.-mi.	1 short ton-mile (sh.tn.-mi.)	1,459 975 t-km	
1 metric ton-kilometre	0,611 556 l.tn.-mi.	1 long ton-mile (l.tn.-mi.)	1,355 172 t-km	
Landwirtschaftliche Produkte				
1 metr.t.	Gegenwert in US-bushels Imperial bushels	1 US-bushel lb.	Gegenwert in metr. t.	
1 Imp.bushel lb.	Gegenwert in metr. t.	1 Imp.bushel lb.	Gegenwert in metr. t.	
Weizen	36,743	Weizen	60	0,027 216
Kartoffeln	36,743	Kartoffeln	60	0,027 216
Mengkorn	38,011	Mengkorn	58	0,026 308
Roggen	39,368	Roggen	56	0,025 401
Mais	39,368	Mais	56	0,025 401
Leinsamen	39,368	Leinsamen	56	0,025 401
Gerste	45,931	Gerste	48	0,021 772
Reis (ungeschält)	48,991	Reis (ungeschält)	45	0,020 412
Spelz	61,241	Spelz	36	0,016 329
Hafer	68,894	Hafer	32	0,014 515
Sojabohnen	36,743	Sojabohnen	60	0,027 216

+) Gold-, Silber-, Juwelen- und Apothekengewicht. (Used for gold, silver, jewels and by pharmacies.)