

# STATISTISCHE BERICHTE

Unverkäufliches  
Freiexemplar

Herausgeber: Statistisches Bundesamt / Wiesbaden

Arb. Nr.: II/10/10

Erschienen am 21.6.1952

## INTERNATIONALE MONATSAZAHLEN

Mai 1952

In der Tabelle "Index der industriellen Produktion" erscheint nun auch für Dänemark ein Gesamtindex der Produktion. Der neue Index umfasst die verarbeitende Industrie einschl. Energiewirtschaft (Elektrizität und Gas).

Die Wochen- und Stundenverdienste in der verarbeitenden Industrie für Deutschland, die sich bisher nur auf die Bundesrepublik ohne die Länder Rheinland-Pfalz, Baden, Württemberg-Hohenzollern und Lindau bezogen, sind durch zwei neue Reihen, die das gesamte Bundesgebiet berücksichtigen, erweitert worden.

Ferner wird auf eine Änderung in der Tabelle "Aussenhandel, Ein- und Ausfuhrwerte in Landeswährung", die die Länder Indien und Pakistan betrifft, hingewiesen. Die bisher veröffentlichten Zahlen schlossen den Handel mit den umliegenden Ländern nicht ein. Die hieraus resultierenden Werte werden als Aussenhandel über Land den entsprechenden Ein- und Ausfuhrzahlen gegenübergestellt. Die neuen Reihen für Indien und Pakistan umfassen den Handel untereinander sowie mit den Ländern Iran und Afghanistan (für Pakistan ohne Regierungsgut).

An Sondertabellen werden folgende Übersichten gebracht:

### Volkseinkommen, Volkswirtschaftliche Gesamtrechnungen

Volkseinkommen nach Einkommensarten (Einkommensverteilung)  
Die Verwendung des Sozialprodukts

### Unterricht und Bildung

Bildungsanstalten  
Ausgabe von Tageszeitungen

### Land-, Forst-, Viehwirtschaft und Fischerei

Hauptarten der Bodenbenutzung  
Geschätzte Weltproduktion von Fetten, Ölen und Ölsaaten  
Fangergebnisse der Fischerei  
Fischanlandungen  
Walfang und Gewinnung von Waltran

Der nächste Bericht sieht keine Sondertabellen vor, da wieder die laufenden viertel- und halbjährlichen Übersichten anfallen.

# Inhalt

Das Inhaltsverzeichnis enthält jeweils alle in den Berichten des laufenden Kalenderjahres veröffentlichten Tabellen.

	Bericht	Seite	Erscheinungs- folge
Vorbemerkung .....	Mai 1952	4	monatl.
<u>Graphische Darstellungen</u>			
Weltproduktion .....	März 1952	6	vj.
Internationale Wirtschaftskurven .....	Mai 1952	5	monatl.
S O N D E R T A B E L L E N			
<u>Volkseinkommen, Volkswirtschaftliche Gesamtrechnungen</u>			
Volkseinkommen nach Einkommensarten, Einkommensverteilung .....	"	7	einm.
Die Verwendung des Sozialprodukts, privater Verbrauch von Gütern und Diensten .....	"	9	"
<u>Bevölkerung</u>			
Einwanderung in überseeische Länder .....	April 1952	9	"
<u>Gesundheitswesen</u>			
Heil- und Pflegepersonal sowie Anzahl der Betten in Krankenanstalten .....	"	10	"
<u>Unterricht und Bildung</u>			
Bildungsanstalten .....	Mai 1952	11	"
Rundfunkstationen .....	März 1952	10	"
Rundfunkteilnehmer .....	"	10	"
Herstellung von Spielfilmen .....	April 1952	12	"
Verlegte Bücher .....	"	12	"
Ausgabe von Tageszeitungen .....	Mai 1952	14	"
<u>Land-, Forst-, Viehwirtschaft und Fischerei</u>			
Hauptarten der Bodenbenutzung .....	"	15	"
Kalorienwert der Ernährung in verschiedenen Ländern .....	Febr. 1952	6	"
Proteinversorgung in verschiedenen Ländern .....	"	7	"
Brutto-Versorgung mit landwirtschaftlichen Erzeugnissen .....	April 1952	13	"
Netto-Lebensmittelversorgung je Kopf der Bevölkerung .....	"	15	"
Internationales Weizenabkommen, Verkäufe und Einkäufe .....	Jan. 1952	8	"
Welternten wichtiger Nahrungsmittel .....	April 1952	16	"
Geschätzte Weltproduktion von Fetten, Ölen und Ölsaaten .....	Mai 1952	17	"
Anbauflächen und Erträge			
Weizen			
Roggen			
Hafer			
Gerste			
Reis (ungeschält) .....	Febr. 1952	8	"
Tee .....	"	8	"
Tabak .....	"	9	"
Viehbestand			
Pferde .....	"	10	"
Rindvieh .....	"	11	"
Schweine .....	"	12	"
Schafe .....	"	13	"
Ziegen .....	"	14	"
Hühner .....	"	15	"
Gänse und Enten .....	"	16	"
Produktion von Eiern .....	"	17	"
Herstellung von Butter .....	"	18	"
Erzeugung von Margarine .....	"	17	"
Gewinnung von Olivenöl .....	"	18	"
Gewinnung von Wolle (Roh-Schweiss-Basis) .....	"	19	"
Fangergebnisse der Fischerei			
Fischanlandungen .....	Mai 1952	18	"
Walfang und Gewinnung von Waltran .....	"	18	"
<u>Industrie und Energiewirtschaft</u>			
Produktion ausgewählter Erzeugnisse			
Rohbraunkohle .....	Jan. 1952	10	"
Koks .....	"	10	"
Kupfererze (Cu-Inhalt) .....	"	11	"
Kupfer .....	"	11	"
Aluminium .....	"	12	"
Bauxit .....	"	12	"
Zinnerze (Zn-Inhalt) .....	April 1952	17	"
Gewinnung von Zinn .....	"	17	"
Nickelerze (Ni-Inhalt) .....	Jan. 1952	14	"
Antimonerze (Sb-Inhalt) .....	"	14	"
Wolframerze (WO <sub>3</sub> -Inhalt) .....	"	14	"
Vanadiumerze (V-Inhalt) .....	"	15	"
Chromerze (Cr <sub>2</sub> O <sub>3</sub> -Inhalt) .....	"	15	"
Manganerze (Mn-Inhalt) .....	"	15	"
Molybdänerze (Mo-Inhalt) .....	"	16	"
Quecksilber (Hg) .....	"	16	"
Silberinhalt gewonnener Erze .....	"	16	"
Goldinhalt gewonnener Erze .....	"	17	"
Magnesit (MgCO <sub>3</sub> ) .....	"	17	"
Gewinnung von Naturgummi, synthetischem Gummi und Gummi aus Abfällen .....	März 1952	11	"
Herstellung von Eisenbahnfahrzeugen .....	April 1952	18	"
Herstellung von Rundfunkapparaten und Kraftfahrzeugen .....	Jan. 1952	18	"

	Bericht	Seite	Erscheinungs- folge
<u>noch: Industrie und Energiewirtschaft</u>			
Herstellung von Leder- und Hausschuhen .....	April 1952	19	einm.
Produktion, Steine und Erden .....	"	20	"
Herstellung von Zement .....	"	20	"
Herstellung von Mauerziegeln .....	"	21	"
Herstellung von Dachziegeln .....	"	21	"
Gewinnung von Dachschiefer .....	"	21	"
Gewinnung von Asbest .....	"	21	"
Herstellung von Tabakwaren .....	Febr. 1952	20	"
<u>Verbrauch verschiedener Erzeugnisse</u>			
Geschätzter Energieverbrauch .....	April 1952	22	"
Industrieller Verbrauch von Zinn .....	"	23	"
Industrieller Verbrauch von Gummi .....	"	24	"
Industrieller Verbrauch von Wolle .....	"	24	"
Industrieller Verbrauch von Baumwolle .....	"	25	"
<u>Bau- und Wohnungswesen</u>			
Neubautätigkeit (Wohnungsbau) .....	Jan. 1952	19	"
<u>Verkehr</u>			
Registrierte Kraftfahrzeuge, Personenkraftwagen und Lastkraftwagen .....	"	20	"
Bestand an Eisenbahnfahrzeugen .....	April 1952	26	"
Bestand der Handelsmarinen .....	"	28	"
Handelsschiffbau .....	"	28	"
<u>Verbrauch</u>			
Weinerzeugung .....	Febr. 1952	21	"
Bierausstoß .....	"	21	"
Erzeugung von Rohrzucker .....	"	9	"

## LAUFENDE TABELLEN

<u>Weltproduktion</u>			
Elektrizität, Brenn- und Rohstoffe .....	März 1952	12	monatl.
<u>Beschäftigung und Arbeitslosigkeit</u>			
Index der Beschäftigten in der Industrie .....	"	13	"
Arbeitslose .....	"	14	"
<u>Industrie und Energiewirtschaft</u>			
Index der industriellen Produktion .....	Mai 1952	19	"
Produktion ausgewählter Erzeugnisse			
Steinkohlenförderung .....	"	20	"
Eisenerzförderung .....	"	21	"
Roheisenerzeugung .....	"	22	"
Rohstahlerzeugung .....	"	23	"
Gewinnung von Blei .....	"	24	"
Gewinnung von Zink .....	"	24	"
Erdölförderung .....	"	25	"
Elektrizitätserzeugung .....	"	26	"
Gaserzeugung (Gewinnung von Naturgas und Gaserzeugung in Gaswerken) .....	"	27	"
<u>Handel</u>			
Aussenhandel, Ein- und Ausfuhrwerte .....	"	28	"
Index des Aussenhandelsvolumens .....	"	32	"
<u>Verkehr</u>			
Eisenbahngüterverkehr, Betriebsnettotonnenkilometer .....	"	33	"
<u>Geld- und Kreditwesen</u>			
Internationale Devisenkurse .....	"	34	"
<u>Preise</u>			
Index der Grosshandelspreise .....	"	35	"
Index der Grundstoffpreise .....	"	36	"
Indexzahl der Lebenshaltung .....	"	37	"
<u>Löhne</u>			
Brutto-Wochen- und Stundenverdienste in der Industrie .....	"	39	"
<u>Anhang</u>			
Masse und Gewichte .....	"	40	"

### Abkürzungen und Zeichen

DM	=	Deutsche Mark	cbm	=	Kubikmeter	VWG	=	Bundesgebiet ohne Rheinland-Pfalz, Baden, Württemberg-Hohenzollern und Lindau
\$	=	Dollar	kWh	=	Kilowattstunde			
£	=	Pfund Sterling	kW	=	Kilowatt			
Mill.	=	Millionen	vH	=	vom Hundert	vj.	=	vierteljährlich
Mrd.	=	Milliarden	Ø	=	Durchschnitt	hj.	=	halbjährlich
						einm.	=	einmalig (im Kalenderjahr)
-		an Stelle einer Zahl	=		nichts (Null)			
0		an Stelle einer Zahl	=		mehr als nichts, aber weniger als die Hälfte der kleinsten Einheit, die in der Tabelle zur Darstellung gebracht werden kann.			
.		an Stelle einer Zahl	=		Angabe nicht möglich, weil eine Vergleichbarkeit der Zahlen nicht ge- geben ist oder die tatsächlichen Voraussetzungen für die Fragestel- lung nicht zutreffen.			
...		an Stelle einer Zahl	=		Angaben liegen noch nicht vor.			

Abweichungen in den Summen durch Runden der Zahlen.

## Vorbemerkung

Die Internationalen Monatszahlen enthalten aus der Fülle des ausländischen statistischen Materials diejenigen Zahlenreihen, die für die ausenwirtschaftlichen Beziehungen der Bundesrepublik von besonderer Bedeutung sind oder wichtige Anhaltspunkte für einen Vergleich der Entwicklung der deutschen Wirtschaft mit der des Auslandes bieten.

Die Monatszahlen berücksichtigen in erster Linie die am Marshall-Plan (ERP) beteiligten Länder, bringen jedoch darüber hinaus auch Zahlenangaben für sonstige europäische und für einige wichtige aussereuropäische Länder.

Als Quelle dienen die vom Statistischen Amt der Vereinten Nationen für das "Monthly Bulletin of Statistics" ausgewählten Serien sowie die statistischen Veröffentlichungen der der UN angeschlossenen internationalen Körperschaften (FAO, International Monetary Fund usw.). Die Zahlen werden soweit möglich nach den vorliegenden Originalquellen der betreffenden Länder ergänzt und laufend - ohne besondere Kennzeichnung - nach dem neuesten Stand berichtigt.

Hinsichtlich der Benutzung der Monatszahlen ist darauf hinzuweisen, daß die Angaben für die einzelnen Länder untereinander nicht immer restlos vergleichbar sind. Durch Fußnoten ist auf wesentliche Unterschiede in der Methode, die die Vergleichbarkeit der Länderergebnisse beeinträchtigen, und auf sonstige Besonderheiten einzelner Reihen aufmerksam gemacht. Im Rahmen des verfügbaren Raumes ist es leider nicht möglich, eine eingehendere oder gar erschöpfende Beschreibung des methodischen Aufbaues der einzelnen Reihen zu bringen. Benutzern der Internationalen Monatszahlen, die sich hierfür interessieren, stehen jedoch im Statistischen Bundesamt - Abt. II Referat 5 "Auslandsstatistik" - nähere Unterlagen, die in erster Linie entsprechenden Zusammenstellungen der UN entstammen, zur Einsichtnahme zur Verfügung.

Grundsätzliche Änderungen innerhalb der Reihe, die den zeitlichen Vergleich beeinträchtigen, sind durch einen Querstrich in der Zahlenreihe angedeutet.

# INTERNATIONALE WIRTSCHAFTSKURVEN

(Monatsdurchschnitte)

— Deutschland (Bundesgebiet)

○ ○ ○ ○ ○ Frankreich

..... Großbritannien

--- USA

## INDEX DER INDUSTRIELLEN PRODUKTION

(1950 = 100)

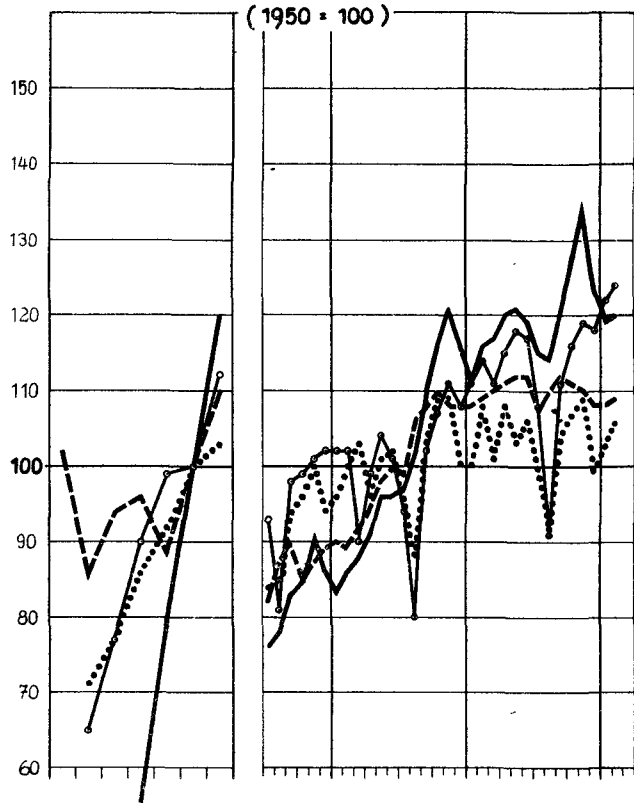

## STEINKOHLENFÖRDERUNG<sup>1)</sup>

Mill.t

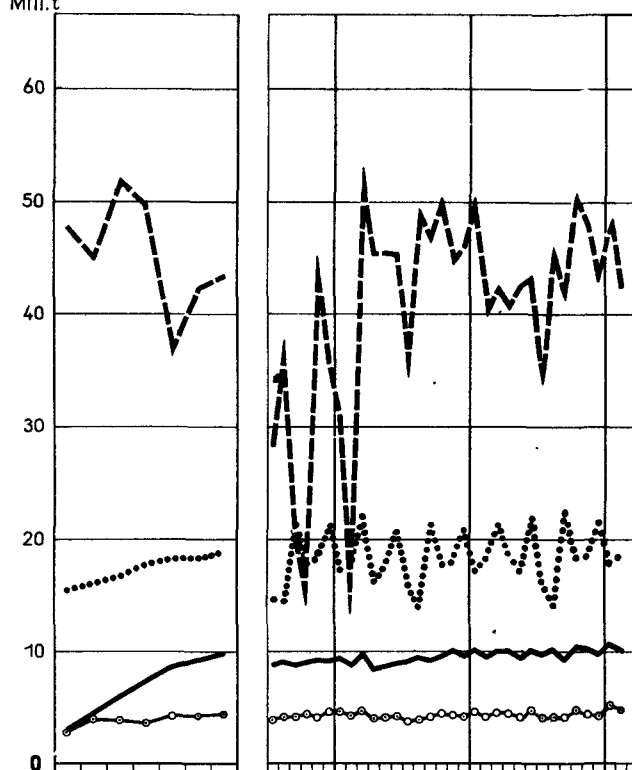

Mill.t

## ROHEISENERZEUGUNG<sup>1)</sup>

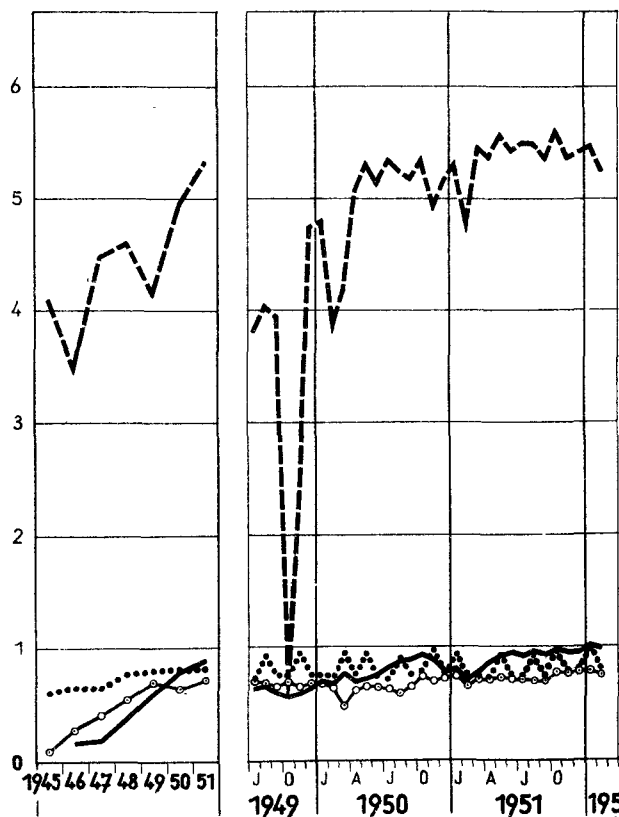

Mill.t

## ROHSTAHLERZEUGUNG<sup>1)</sup>

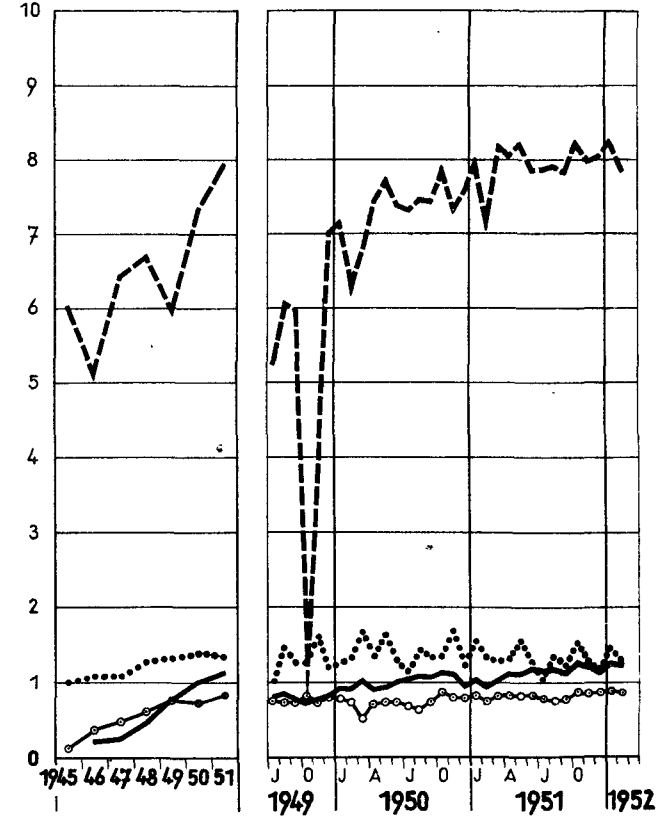

# NOCH 3 INTERNATIONALE WIRTSCHAFTSKURVEN (Monatsdurchschnitte)

— Deutschland (Bundesgebiet)    ○—○ Frankreich    ..... Großbritannien    - - - - - USA

## GASERZEUGUNG IN GASWERKEN <sup>1)</sup>

Mrd. cbm

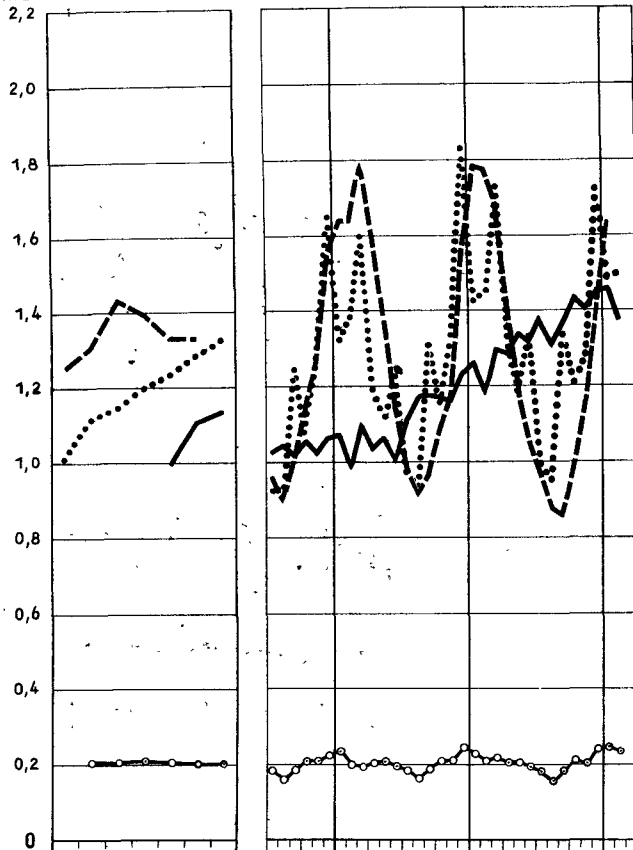

Mrd. kWh

## ELEKTRIZITÄT SERZEUGUNG

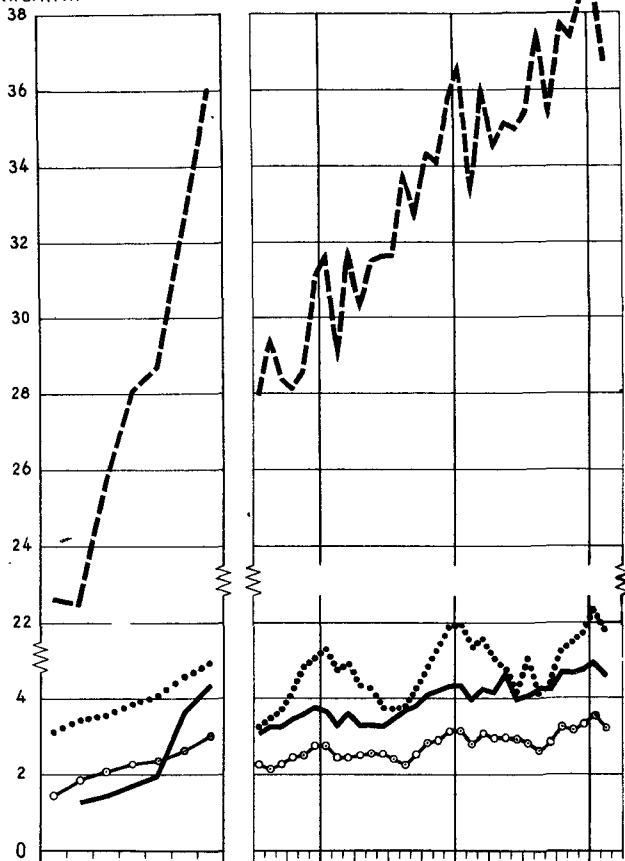

Mill. \$

## EINFUHR

## AUSSENHANDEL <sup>2)</sup>

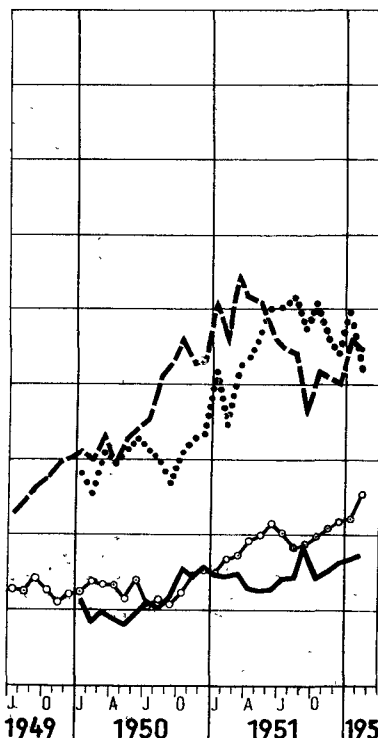
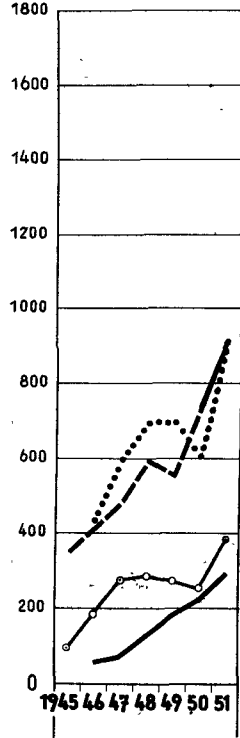

Mill. \$

## AUSFUHR

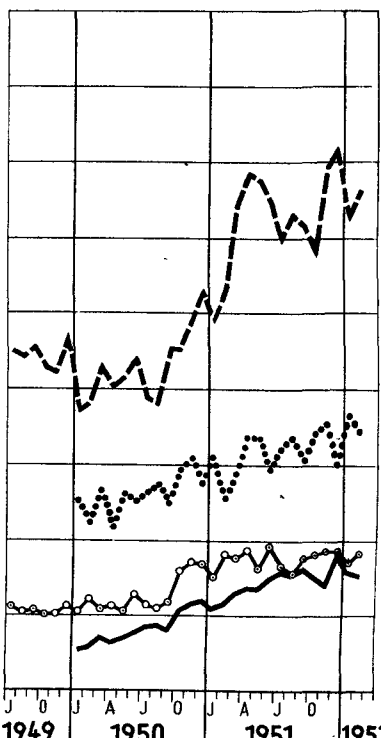
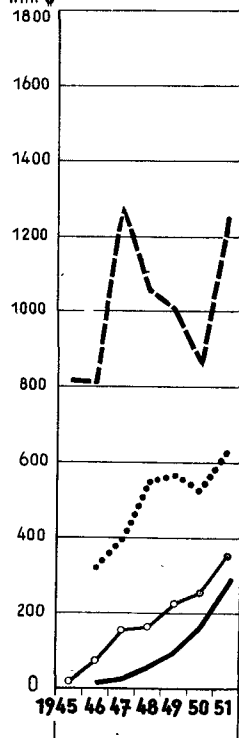

<sup>1)</sup> Großbritannien: Monatsdurchschnitte von 4 bzw. 5 Wochen (vergl. Tabellen).

<sup>2)</sup> Deutschland (Bundesgebiet) u. Frankreich: Spezialhandel, Großbritannien u. USA: Generalhandel. Deutschland 1946: Bi-Zone.

# Sondertabellen

## Volkseinkommen nach Einkommensarten \*

(Einkommensverteilung)

Einkommensart	Einheit	1938	1946	1947	1948	1949	1950
<b>Europäische Länder</b>							
<b>Belgien <sup>1)</sup></b>							
Volkseinkommen <sup>2)</sup>	Mill.Franks	64 000	198 400	225 950	251 100	252 300	266 800
Löhne und Gehälter <sup>3)</sup>	vH	59,3	49,8	54,1	54,7	56,0	56,5
Einkommen der Einzelunternehmen und Personalgesellschaften	"	20,3	43,1	37,2	35,8	34,5	33,0
Gewinne der Kapitalgesellschaften und Zinsen	"	9,5	2,3	4,3	4,9	4,6	4,9
Einkommen aus Miete und Pacht	"	10,9	4,8	4,4	4,6	4,9	5,6
<b>Grossbritannien</b>							
Volkseinkommen	Mill.£	4 716	8 411	9 226	10 057	10 466	11 196
Löhne und Gehälter	vH	61,5	59,6	61,3	63,5	64,7	64,0
Sold und Unterhalt der Armee	"	1,6	6,3	3,8	2,4	2,4	2,2
Einkommen der Einzelunternehmen und Personalgesellschaften	"	12,5	12,9	12,5	12,2	12,3	11,9
Gewinne der Kapitalgesellschaften <sup>4)</sup>	"	11,4	14,6	16,5	15,7	14,2	15,1
Gewinne öffentlicher Unternehmen <sup>4)</sup>	"	0,8	0,8	1,0	1,5	1,5	1,7
Netto-Einkommen aus dem Ausland	"	3,4	0,6	...	...	0,3	0,7
Einkommen aus Miete und Pacht	"	8,8	5,2	4,9	4,7	4,6	4,4
<b>Irland</b>							
Volkseinkommen	Mill.£	158,2	289,8	318,1	334,1	352,1	363,0
Löhne und Gehälter	vH	48,9	44,7	46,9	49,2	49,4	...
Einkommen der Einzelunternehmen und Personalgesellschaften; Zinsen <sup>5)</sup>	"	39,2	43,1	41,1	39,2	38,9	...
Gewinne der Kapitalgesellschaften <sup>6)</sup>	"	7,5	9,4	9,5	9,1	9,4	...
Einkommen aus Miete und Pacht	"	4,4	2,8	2,5	2,4	2,3	...
<b>Schweiz</b>							
Volkseinkommen	Mill.Franks	8 702	15 033	16 842	17 646	16 995	17 400
Löhne und Gehälter	vH	48,1	55,3	57,2	58,6	59,1	...
Sold und Unterhalt der Armee	"	0,3	0,1	0,2	0,3	0,3	...
Einkommen der Einzelunternehmen und Personalgesellschaften	"	21,5	23,4	22,2	21,5	21,2	...
Gewinne der Kapitalgesellschaften	"	7,8	7,9	8,1	7,5	7,2	...
Gewinne öffentlicher Unternehmen	"	3,1	3,0	2,5	2,4	2,2	...
Zinsen <sup>7)</sup>	"	8,9	3,4	3,2	3,2	3,1	...
Einkommen aus Miete und Pacht <sup>8)</sup>	"	10,3	6,9	6,6	6,5	6,9	...
<b>Aussereuropäische Länder</b>							
<b>Australien <sup>9)</sup></b>							
Volkseinkommen	Mill.£ A	814	1 376	1 761	1 955	2 265	...
Löhne und Gehälter	vH	54,1	54,2	50,1	53,0	51,7	...
Sold und Unterhalt der Armee	"	0,5	2,3	1,3	1,0	0,8	...
Einkommen der Einzelunternehmen und Personalgesellschaften <sup>10)</sup>	"	19,8	22,7	30,6	29,1	32,2	...
Gewinne der Kapitalgesellschaften <sup>10)</sup>	"	10,3	11,8	11,1	11,0	10,2	...
Gewinne öffentlicher Unternehmen <sup>10)</sup>	"	3,9	1,8	0,8	0,1	0,3	...
Einkommen aus Miete u. Pacht; Zinsen	"	11,4	7,2	6,1	5,8	5,4	...
<b>Canada <sup>11)</sup></b>							
Volkseinkommen	Mill.\$	3 986	9 819	10 916	12 474	13 169	14 308
Löhne und Gehälter	vH	62,9	54,2	56,9	57,2	59,2	58,0
Sold und Unterhalt der Armee	"	0,2	3,5	0,8	0,7	0,9	1,0
Einkommen der Einzelunternehmen und Personalgesellschaften <sup>12)</sup>	"	19,8	22,1	21,3	23,0	21,9	20,1
Gewinne der Kapitalgesellschaften	"	6,0	12,3	14,0	13,6	12,0	13,0
Gewinne öffentlicher Unternehmen	"	0,4	2,8	2,1	0,6	0,6	2,4
Einkommen aus Miete u. Pacht; Zinsen	"	10,7	5,1	4,9	4,9	5,4	5,5

\* Das angegebene Volkseinkommen ist das Netto-Sozialprodukt zu Faktorkosten. Obwohl in der Übersicht die Einkommensarten einheitlich benannt sind, sind sie von Land zu Land nicht notwendig vergleichbar. Der Posten "Löhne und Gehälter" schliesst nicht nur Geldvergütungen sondern auch Naturallohn ein. "Einkommen aus Miete und Pacht; Zinsen" beziehen sich auf Einkommen aus Miete und Pacht; Zinsen, die Einzelpersonen zufließen. "Gewinne der Kapitalgesellschaften" sind ausgewiesen einschl. der Dividenden und Steuern der Kapitalgesellschaften. Nähere Erläuterungen enthält: "National Income Statistics of Various Countries, 1938 - 1948, United Nations, May 1950".

1) Schätzung von F. Baudhuin.- 2) Teilzahlen und Summenzahlen sind berichtigt, um Ungenauigkeiten zu beseitigen, die von einer andersartigen Berechnung der Steuern, Einkommensübertragungen und Subventionen herrühren.- 3) Ohne Sold für die Armee.- 4) Einschl. Gewinne der Öl-, Schifffahrts- und Versicherungsgesellschaften, die im Ausland erzielt worden sind.- 5) Einschl. Zinsen und Nettogewinn aus dem Ausland sowie Überweisungen von Auswanderern; ohne landwirtschaftliche Vorratsveränderungen.- 6) Einschl. Gewinne öffentlicher Unternehmen.- 7) Einschl. nicht anderswo klassifizierten ausländischen Netto-Einkommens.- 8) Einschl. unterstellten Netto-Einkommens aus staatlichem Besitz eigener Bürogebäude etc.- 9) Rechnungsjahre, die am 1. Juli des angegebenen Jahres beginnen.- 10) An das Ausland zu zahlende Zinsen und Dividenden sind nicht abgezogen.- 11) Ab 1949 einschl. Neufundland.- 12) Vor 1948: Nach Abzug der Netto-Zinsen und Dividenden, die von Unternehmen an das Ausland gezahlt wurden. Nach 1948: Nach Abzug der an das Ausland gezahlten Netto-Dividenden.

noch: Volkseinkommen nach Einkommensarten  
(Einkommensverteilung)

Einkommensart	Einheit	1938	1946	1947	1948	1949	1950
noch: <u>Aussereuropäische Länder</u>							
Chile 13)							
Volkseinkommen	Mill. Pesos	16 599	48 947	62 605	76 014	93 000	...
Löhne und Gehälter	vH	43,4	46,7	47,2	47,2	...	...
Einkommen der Einzelunternehmen und Personalgesellschaften	"	27,3	29,4	28,4	28,7	...	...
Gewinne und Zinsen	"	17,7	15,1	15,6	15,7	...	...
Bergwerkssteuern (ausländischer Gesellschaften)	"	4,3	2,5	3,6	3,0	...	...
Einkommen aus Miete und Pacht	"	7,3	6,3	5,2	5,4	...	...
Cuba 14)							
Volkseinkommen	Mill. Pesos	.	1 266	1 683	1 705	1 576	1 650
Löhne und Gehälter	vH	.	60,1	57,8	59,8	61,9	...
Einkommen der Einzelunternehmen und Personalgesellschaften	"	.	21,6	23,9	22,0	21,3	...
Gewinne der Kapitalgesellschaften 15)	"	.	6,0	7,8	7,6	5,5	...
Einkommen aus Miete und Pacht; Zinsen	"	.	12,3	10,5	10,6	11,3	...
Japan							
Volkseinkommen	Mrd. Yen	19,0	297,2	917,0	1 920,9	2 743,0	...
Löhne und Gehälter 16)	vH	40,0	30,0	33,6	42,8	45,8	...
Einkommen der Einzelunternehmen und Personalgesellschaften	"	33,2	65,9	65,2	54,5	48,6	...
Gewinne der Kapitalgesellschaften 17)	"	12,1	- 0,3	- 0,3	1,3	4,1	...
Einkommen aus Miete und Pacht; Zinsen	"	14,7	4,4	1,5	1,4	1,5	...
Neuseeland 18)							
Volkseinkommen	Mill. £ N.Z.	194,1	365,3	410,8	418,4	472,7 <sup>a)</sup>	575,0
Löhne und Gehälter	vH	57,3	51,0	51,1	54,2	53,4	...
Sold und Unterhalt der Armee	"	0,5	2,2	1,6	1,0	1,0	...
Einkommen der Einzelunternehmen und Personalgesellschaften	"	19,1	24,1	26,1	26,3	27,7	...
Gewinne der Kapitalgesellschaften	"	10,3	13,2	12,9	11,5	11,3	...
Gewinne öffentlicher Unternehmen	"	4,5	4,0	3,2	2,9	2,8	...
Einkommen aus Miete und Pacht; Zinsen	"	8,3	5,5	5,1	4,1	3,8	...
Süd-Rhodesien							
Volkseinkommen	Mill. £	.	46,1	53,6	65,3	72,7	...
Löhne und Gehälter	vH	.	51,8	51,7	48,7	50,7	...
Einkommen der Einzelunternehmen und Personalgesellschaften 19)	"	.	31,7	30,3	33,4	30,3	...
Gewinne der Kapitalgesellschaften 20)	"	.	12,6	13,3	12,5	13,8	...
Gewinne öffentlicher Unternehmen 21)	"	.	2,0	2,8	3,7	3,4	...
Einkommen aus Miete u. Pacht; Zinsen	"	.	1,9	1,9	1,7	1,8	...
USA							
Volkseinkommen 22)	Mrd. \$	67,4	180,3	198,7	223,5	216,8	235,6
Löhne und Gehälter	vH	65,8	60,6	62,4	61,0	62,8	64,6
Sold und Unterhalt der Armee	"	0,5	4,4	2,1	1,8	2,0	
Einkommen der Einzelunternehmen und Personalgesellschaften 22)	"	16,0	19,6	17,8	17,8	15,8	15,4
Gewinne der Kapitalgesellschaften	"	6,4	10,1	12,4	14,2	13,8	14,8
Zinsen	"	6,4	1,6	1,8	1,8	2,2	2,1
Einkommen aus Miete und Pacht	"	4,9	3,7	3,5	3,4	3,4	3,1

13) Die Angaben in Spalte 1938 beziehen sich auf 1940.- 14) Zwecks Verbesserung internationaler Vergleichbarkeit berichtigt.- 15) Nach Abzug der an das Ausland gezahlten Dividenden.- 16) Ohne Arbeitgeberbeiträge zur Sozialversicherung und Pensionen.- 17) Einschl. Gewinne öffentlicher Unternehmen.- 18) Rechnungsjahre, die am 1. April des angegebenen Jahres beginnen.- 19) Einschl. Naturaleinkommen der Afrikaner.- 20) Nach Abzug der Netto-Zinsen, Dividenden und Gewinne, die in das Ausland überwiesen werden.- 21) Verschiedene Einkommen aus Besitz vor Abzug der an das Ausland geleisteten Zahlungen.- 22) Ohne Gewinne öffentlicher Unternehmen.- a) Angaben für 1949 sind nicht revidiert (revidierte Gesamtszahl 483,0).



Die Verwendung des Sozialprodukts  
Der private Verbrauch von Gütern und Diensten <sup>1)</sup>

	Einheit	1938	1939	1946	1947	1948	1949	1950
<u>Europäische Länder</u>								
Dänemark								
Gesamtbetrag	Mill.Kronen vH	.	.	11 975 100	12 930 100	13 629 100	14 369 100	...
davon:								
Nahrungsmittel	"	.	.	31,2	28,3	27,1	28,1	...
Tabak und Getränke	"	.	.	14,1	14,0	13,8	13,0	...
Bekleidung	"	.	.	13,6	15,9	15,8	15,5	...
Wohnungsnutzung, Heizung und Beleuchtung	"	.	.	11,3	10,9	10,9	11,0	...
Möbel und Hausrat	"	.	.	6,8	7,5	9,0	8,0	...
Haushaltsführung und Körperpflege	"	.	.	5,5	6,4	6,1	5,7	...
Verkehr	"	.	.	4,7	5,7	5,7	6,2	...
Sonstige Güter und Dienste	"	.	.	12,8	11,3	11,6	12,5	...
Bundesrepublik Deutschland								
Gesamtbetrag	Mill.RM/DM vH	29 430 <sup>a)</sup> 100	.	.	.	.	53 000 100	58 420 100
davon:								
Nahrungsmittel	"	31,4	.	.	.	.	36,1	33,1
Tabak und alkoholische Getränke	"	14,1	.	.	.	.	15,1	15,2
Bekleidung	"	13,4	.	.	.	.	14,7	16,4
Wohnungsnutzung	"	13,8	.	.	.	.	6,6	7,7
Heizung und Beleuchtung	"	3,5	.	.	.	.	3,8	4,2
Möbel und Hausrat <sup>2)</sup>	"	5,6	.	.	.	.	6,2	7,1
Häusliche Dienste <sup>3)</sup>	"	2,2	.	.	.	.	1,5	1,4
Körper- und Gesundheitspflege <sup>3)</sup>	"	6,2	.	.	.	.	4,5	5,0
Verkehr	"	3,8	.	.	.	.	4,5	3,9
Bildung und Unterhaltung	"	5,3	.	.	.	.	6,4	5,5
Sonstige Dienste und Dienste der Banken und Versicherungen	"	0,7	.	.	.	.	0,6	0,5
Grossbritannien								
Gesamtbetrag	Mill. £ vH	4 335 100	.	6 886 100	7 622 100	8 204 100	8 567 100	9 041 100
davon:								
Nahrungsmittel <sup>4)</sup>	"	30,1	.	25,9	27,1	27,0	28,0	28,8
Tabak und alkoholische Getränke	"	10,7	.	18,6	18,0	18,7	17,3	16,6
Bekleidung	"	10,3	.	8,9	9,2	10,4	11,1	11,1
Wohnungsnutzung	"	11,3	.	8,0	7,6	7,3	7,2	7,0
Heizung und Beleuchtung	"	4,5	.	4,2	4,0	4,1	4,0	4,2
Möbel und Hausrat	"	5,4	.	4,4	5,1	5,3	5,8	6,3
Haushaltsführung	"	4,0	.	2,0	2,1	2,2	2,2	2,2
Verkehr	"	7,4	.	6,8	6,8	6,1	6,3	6,5
Sonstige Güter und Dienste <sup>5)</sup>	"	16,5	.	19,6	18,8	18,2	17,4	16,7
Private Ausgaben im Ausland (netto)	"	- 0,2	.	1,6	1,3	0,7	0,7	0,6
Norwegen								
Gesamtbetrag	Mill.Kronen vH	3 798 100	.	6 815 100	8 087 100	8 396 100	9 073 100	10 296 100
davon:								
Nahrungsmittel	"	31,4	.	28,6	26,4	26,6	26,9	27,2
Tabak und Getränke	"	6,4	.	10,0	10,0	10,3	9,5	8,3
Bekleidung	"	12,1	.	13,4	16,1	14,6	15,4	17,7
Wohnungsnutzung, Heizung und Beleuchtung	"	16,0	.	10,9	9,9	10,1	9,6	9,1
Möbel und Hausrat	"	9,6	.	8,9	10,3	10,5	10,7	10,9
Körper- und Gesundheitspflege	"	4,6	.	5,0	4,8	5,1	4,9	4,7
Verkehr	"	5,6	.	6,0	5,7	5,7	6,0	5,8
Sonstige Güter und Dienste	"	14,5	.	14,8	14,5	15,0	14,2	13,9
Private Ausgaben im Ausland (netto)	"	- 0,2	.	2,4	2,3	2,1	2,8	2,4

1) Private Verbrauchsausgaben zu Marktpreisen von Personen und Privat-Organisationen ohne Erwerbscharakter; ausgeschlossen sind direkte Steuern sowie Beiträge zur Sozialversicherung. Wenn möglich, wurden die Hauptausgaben-  
gruppen in gebräuchlicher Gliederung gebracht. In verschiedenen Fällen jedoch sind bestimmte Ausgabengruppen von  
Land zu Land nicht vergleichbar, da die Zusammensetzung dieser Gruppen nicht immer bekannt ist.

Die folgenden Gruppen schliessen u.a. ein:

"Nahrungsmittel"	Einzelhandelswert der in Restaurants und sonstigen öffentlichen Gaststätten verzehrten Lebensmittel sowie Eigenverbrauch der Landwirtschaft.
"Bekleidung"	Ausgaben für Schuhe und Zubehör.
"Wohnungsnutzung"	den Mietwert des von den Eigentümern selbst benutzten Wohnraumes sowie Wassergeld, Gebühren und Abgaben.
"Möbel und Hausrat"	Mietzahlungen für Möbel und Hausrat (aus Untermieten), Reparaturen und Instandhaltung von Möbeln, Hausrat und Wohnungsausstattung.
"Haushaltsführung"	umfasst die Ausgaben für Häusliche Dienste, Reinigungsmittel und Haushaltsversicherung.
"Verkehr"	Ausgaben für Anschaffung, Unterhalt und Reparaturen von Privatfahrzeugen, Handelsspannen beim Weiterverkauf gebrauchter Fahrzeuge sowie Aufwendungen für Telegramme, Ferngespräche und Postsendungen.
"Erholung und Unterhaltung"	Ausgaben für Lesestoff, Ausgaben zum Zwecke der Freizeitgestaltung sowie für entsprechende Ausrüstung (Sport, Spiel, Erholung), Besuche von Theatern, Sportplätzen und sonstigen öffentlichen Unterhaltungs- und Vergnügungsstätten.
"Private Ausgaben im Ausland (netto)"	Besuchern im Inland.

Weitere Anmerkungen siehe nächste Seite.

noch: Verwendung des Sozialprodukts  
 noch: Privater Verbrauch von Gütern und Diensten <sup>1)</sup>

	Einheit	1938	1939	1946	1947	1948	1949	1950
noch: <u>Europäische Länder</u>								
Schweden								
Gesamtbetrag	Mill.Kronen vH	8 450 100		15 100 100	16 350 100	17 830 100	18 130 100	19 600 100
davon:								
Nahrungsmittel, Tabak und Ge- tränke	"	40,0		41,8	41,3	40,9	41,2	40,6
Bekleidung	"	13,5		16,2	16,2	16,5	15,8	15,6
Wohnungsnutzung	"	12,0		8,7	8,6	8,4	8,7	8,4
Heizung und Beleuchtung	"	4,6		4,3	4,2	4,0	3,9	4,0
Möbel und Hausrat <sup>6)</sup>	"	10,3		9,8	10,4	10,4	10,2	11,9
Sonstige Güter und Dienste	"	19,6		19,2	19,3	19,8	20,2	19,5
<u>Aussereuropäische Länder</u>								
Canada								
Gesamtbetrag	Mill.Dollar vH	3 815 100	3 904 100	7 977 100	9 173 100	10 112 100	10 963 100	11 862 100
davon:								
Nahrungsmittel	"	24,0	23,5	26,1	26,2	27,2	26,3	25,6
Tabak und alkoholische Getränke	"	7,0	7,2	10,6	9,9	9,8	9,5	9,0
Bekleidung	"	12,2	12,6	14,9	14,4	14,6	14,3	13,0
Wohnungsnutzung	"	16,1	16,1	10,9	10,4	10,5	10,9	11,4
Heizung und Beleuchtung	"	4,7	4,9	4,0	4,2	4,3	4,2	4,2
Möbel und Hausrat	"	1,3	1,3	1,6	1,6	1,5	1,5	1,5
Haushaltsführung	"	7,2	7,2	6,1	6,6	6,9	7,1	6,8
Körper- und Gesundheitspflege	"	6,7	6,6	6,0	6,0	6,0	6,2	6,3
Verkehr	"	9,9	10,0	9,7	10,9	10,5	11,1	12,5
Sonstige Güter und Dienste	"	12,2	12,0	10,2	10,3	9,9	9,6	10,0
Private Ausgaben im Ausland (netto)	"	- 1,3	- 1,4	- 0,1	- 0,5	- 1,2	- 0,7	- 0,3
Puerto Rico <sup>7)</sup>								
Gesamtbetrag	Mill.Dollar vH	.	238 100	669 100	696 100	691 100	694 100	.
davon:								
Nahrungsmittel und Getränke	"	.	40,8	46,5	48,5	46,2	43,7	.
Tabak	"	.	3,8	2,6	2,8	3,0	3,0	.
Bekleidung	"	.	8,9	12,1	10,4	9,7	11,4	.
Wohnungsnutzung	"	.	12,9	6,4	6,3	6,6	6,9	.
Heizung und Beleuchtung	"	.	1,9	2,0	2,0	2,2	2,2	.
Möbel und Hausrat	"	.	4,7	5,5	5,7	6,7	7,5	.
Haushaltsführung	"	.	4,8	2,7	4,0	3,7	3,3	.
Körper- und Gesundheitspflege	"	.	3,8	4,4	4,3	4,9	5,3	.
Verkehr	"	.	8,6	8,4	6,7	7,9	7,1	.
Erholung und Unterhaltung <sup>8)</sup>	"	.	3,1	3,8	4,0	4,1	4,5	.
Sonstige Güter und Dienste <sup>9)</sup>	"	.	6,4	3,1	3,3	2,4	2,4	.
Private Ausgaben im Ausland	"	.	0,3	2,5	2,0	2,6	2,7	.
USA								
Gesamtbetrag	Mill.Dollar vH	64 513 100	67 466 100	146 907 100	165 570 100	177 890 100	180 174 100	193 568 100
davon:								
Nahrungsmittel und Getränke	"	29,4	28,6	34,2	34,2	33,6	32,5	31,5
Tabak	"	2,6	2,6	2,3	2,3	2,3	2,4	2,3
Bekleidung	"	12,2	12,3	15,3	14,0	13,6	12,7	11,8
Wohnungsnutzung	"	13,5	13,3	8,9	8,8	9,3	10,1	10,3
Heizung und Beleuchtung	"	4,1	4,1	3,0	3,1	3,3	3,1	3,2
Möbel und Hausrat	"	4,3	4,6	5,0	5,7	5,6	5,0	5,4
Haushaltsführung	"	4,0	4,2	3,7	3,8	3,7	3,6	3,7
Körper- und Gesundheitspflege	"	6,5	6,5	6,3	6,1	6,0	6,2	6,1
Verkehr	"	9,7	10,4	9,1	10,1	10,7	12,0	13,1
Erholung und Unterhaltung	"	5,0	5,1	6,1	5,9	5,6	5,7	5,8
Sonstige Güter und Dienste	"	8,1	7,8	5,6	5,5	5,8	6,1	6,2
Private Ausgaben im Ausland (netto)	"	0,6	0,5	0,5	0,5	0,5	0,6	0,6

2) Nur Ausgaben für "Häusliche Dienste". Sonstige Ausgaben für "Haushaltsführung" sind in der Gruppe "Körper- und Gesundheitspflege" und "Sonstige Dienste und Dienste der Banken und Versicherungen" enthalten.- 3) Einschl. Reinigungsmittel sowie der Arbeitnehmerbeiträge zur Sozialversicherung.- 4) Die Ausgaben für in Restaurants eingenommene Essen verteilen sich auf die Gruppen "Nahrungsmittel", "Wohnungsnutzung", "Möbel und Hausrat" und "Sonstige Güter und Dienste" (Einzelhandelswert der verzehrten Nahrungsmittel).- 5) Einschl. Nahrungsmittel und Kleidung an die Streitkräfte.- 6) Einschl. Ankauf und Unterhalt von Privatkraftfahrzeugen.- 7) Rechnungsjahre, die am 1. Juli des angegebenen Jahres beginnen.- 8) Finschl. Zinsen auf Konsumentenschulden.- 9) Ausgaben von ausländischen Besuchern im Inland sind nicht abgezogen.- a) 1936.

**Bildungsanstalten \***  
Anzahl der Schulen, der Lehrkräfte und der eingetragenen Schüler

Land	Schulart	Erhebungs- jahr	Anzahl der Schulen	Lehrkräfte		eingetragene Schüler	
				insgesamt	davon weiblich	insgesamt	davon weiblich
Europa							
Belgien	Vorschulen	1948	4 064	7 798	7 798	272 264	134 282
	Volksschulen	1948	8 735	35 987	19 841	770 822	383 495
	Höhere Schulen	1950	...	...	...	120 378	33 827
	Berufsbildende Schulen <sup>1)</sup>	1948	1 430	19 550 <sup>a)</sup>	...	177 288	...
	Hochschulen <sup>2)</sup>	1948	32	1 126 <sup>a)</sup>	...	22 585	3 364
	Sonstige Schulen <sup>3)</sup>	1948	56	268	184	5 152	2 460
Bulgarien	Volksschulen	1947	8 631	28 490	15 568	907 846	425 188
	Höhere Schulen		295	5 583	3 116	167 660	70 424
	Berufsbildende Schulen		398	2 178	1 093	55 460	23 770
	Hochschulen		30	1 169	158	49 911	14 341
Bundesrepublik Deutschland	Volksschulen <sup>4)</sup>	1950	29 685	133 754 <sup>b)</sup>	51 570 <sup>b)</sup>	6 466 716	3 176 699
	Mittelschulen	1950	598	6 011 <sup>b)</sup>	2 658 <sup>b)</sup>	199 683	107 921
	Höhere Schulen	1950	1 508	28 872 <sup>b)</sup>	8 958 <sup>b)</sup>	628 948	255 027
	Berufsbildende Schulen <sup>5)</sup>	1950	9 027	35 277 <sup>c)</sup>	14 484	1 832 883	775 222
	Hochschulen <sup>6)</sup>	1951	65	5 015 <sup>c)</sup>	...	109 316	18 833
Dänemark	Volksschulen <sup>7)</sup>	1950	3 648	12 817	5 535	27 856	209 822
	Höhere Schulen	1950	414	7 059	2 478	97 817	49 673
	Berufsbildende Schulen	1947	644	...	...	95 802	25 123
	Hochschulen	1947	10	596	...	13 905	2 837
Finnland	Vorschulen	1948	152	485	...	12 886	...
	Volksschulen	1949	...	20 155	13 002	84 207	233 453
	Höhere Schulen	1948	317	5 147	2 867	87 740	49 208
	Berufsbildende Schulen	1948	524	2 746	...	27 931	...
	Hochschulen	1948	11	1 108	...	15 146	5 451
Frankreich	Vorschulen	1948	3 870	8 967	...	417 260	199 496
	Volksschulen		80 770	168 564	...	4 478 414	2 218 930
	Höhere Schulen		2 548	62 859	...	891 231	457 747 <sup>a)</sup>
	Berufsbildende Schulen		...	...	...	108 772	39 560
	Hochschulen		...	...	...	147 294	44 704
Grossbritannien <sup>8)</sup>	Vorschulen	1948	435	917	917	22 016	10 297
	Volksschulen	1948	23 703	131 526	97 304	3 924 451	1 899 132
	Höhere Schulen	1948	5 373	89 261	42 316	1 875 997	925 872
	Berufsbildende Schulen <sup>9)</sup>	1948	435	6 390	1 151	53 280	19 477
	Hochschulen	1949	64	7 930	...	103 081	22 567
	Sonstige Schulen <sup>3)</sup>	1948	603	3 207	2 309	47 642	21 173
Irland	Volksschulen	1949	4 886	12 817	8 674	463 703	230 542
	Höhere Schulen	1949	416	3 844	2 056	47 065	21 623
	Berufsbildende Schulen	1947	1 899	1 917	...	158 785	...
	Hochschulen	1948	3	614	...	7 794	2 081
Jugoslawien	Volksschulen	1950	13 636	26 308	16 501	1 552 360	715 222
	Höhere Schulen	1949	...	10 374	...	434 202	...
	Berufsbildende Schulen	1949	...	17 365	...	216 218	...
	Hochschulen	1949	79	4 354	...	60 566	...
Luxemburg	Vorschulen	1948	91	91	91	3 511	...
	Volksschulen	1949	1 014	1 012	510	28 216	13 731
	Höhere Schulen	1948	12	247	...	3 506	1 197
	Berufsbildende Schulen	1948	7	75	...	2 109	276
Niederlande	Vorschulen	1950	3 184	8 288	8 288	341 484	66 682
	Volksschulen <sup>10)</sup>	1950	8 058	40 465	17 583	1 371 511	668 218
	Höhere Schulen	1948	1 455	12 399	2 799	235 279	99 018
	Berufsbildende Schulen	1948	1 067	9 067	2 984	236 396	100 523
	Hochschulen	1948	10	1 063	32	26 379	4 088
	Sonstige Schulen <sup>11)</sup>	1948	131	1 073	-	9 035	-
Norwegen	Volksschulen	1947	...	11 435	4 823	298 222	...
	Höhere Schulen	1947	128	2 314	580	36 050	16 591
	Berufsbildende Schulen	1947	555	2 820	...	44 417	...
	Hochschulen	1949	8	703	43	7 439	1 209
Österreich	Vorschulen	1950	1 111	2 136	2 186	63 604	31 399
	Volksschulen	1950	5 084	35 629	17 945	855 982	426 319
	Höhere Schulen	1950	168	...	...	50 148	19 192
	Berufsbildende Schulen	1948	195	...	...	31 904	16 734
	Hochschulen	1949	13	2 730	...	28 167	6 059

\* Die Angaben wurden von der UNESCO zusammengestellt. Ein internationaler Vergleich erscheint nicht geraten, da Definition und Gesichtskreis der Bildungsanstalten jeweils unterschiedlich sind. Die Schul- bzw. Vorlesungszeiten beginnen in jedem Fall im angegebenen Kalenderjahr. Grundsschulen: Zwei- bis dreijährige Grundausbildung im Lesen, Schreiben und in den einfachen bürgerlichen Rechenarten. In kulturell rückständigen Ländern und Gebieten ist dies die einzige schulische Ausbildung die dem überwiegenden Teil der einheimischen Bevölkerung zuteil wird. Volksschulen: Kinderschulen und -gärten sowie andere Vorschularten sind ausgenommen. Höhere Schulen: Im allgemeinen Fortsetzung und Erweiterung des in den Grundsschulen gebotenen Lehrstoffes. Berufsbildende Schulen: Kunst- und Berufsschulen aller Art sowie Lehrerbildungsanstalten sind hier zusammengefasst. Grundsätzlich sind bei allen Angaben ausgenommen: Erwachsenen-, Abend- und Lehrlingsschulen sowie Schulen die brieflichen oder anders gearteten Fernunterricht erteilen.-

Weitere Anmerkungen siehe nächste Seite.

noch: Bildungsanstalten

Land	Schulart	Erhebungs- Jahr	Anzahl der Schulen	Lehrkräfte		eingetragene Schüler	
				insgesamt	davon weiblich	insgesamt	davon weiblich
noch: <u>Europa</u>							
Polen	Vorschulen	1948	5 239	7 880	...	240 839	...
	Volksschulen	1948	22 530	74 569	...	3 375 061	...
	Höhere Schulen	1948	486	12 751	...	219 500	...
	Berufsbildende Schulen	1947	3 336	...	...	360 552	125 474
	Hochschulen	1948	58	1 408	...	92 444	...
Portugal	Vorschulen	1948	72	...	...	1 709	815
	Volksschulen	1949	11 700	14 758	12 022	609 329	273 203
	Höhere Schulen	1947	315	1 063	427	45 616	20 733
	Berufsbildende Schulen	1947	194	1 976	489	49 924	15 442
	Hochschulen	1948	11	748	...	12 019	...
	Sonstige Schulen 11)	1947	40	...	...	4 725	-
Schweden	Volksschulen	1948	11 313	28 393	18 538	589 695	86 911
	Höhere Schulen		...	8 815	3 742	193 956	100 850
	Berufsbildende Schulen		...	2 620	...	41 844	...
	Hochschulen		15	832	16	14 626	3 181
Schweiz	Volksschulen	1948	...	18 248	...	434 498	214 373
	Höhere Schulen	1948	237	4 897	638	91 899	40 732
	Berufsbildende Schulen 12)	1948	89	...	...	21 112	9 215
	Hochschulen	1950	9	1 842	...	16 501	2 100
Spanien	Volksschulen 13)	1948	56 747	57 456	31 331	2 063 646	4 016 031
	Höhere Schulen	1948	119	3 255	...	213 818	75 187
	Berufsbildende Schulen	1946	388	6 521	942	175 133	52 053
	Hochschulen 13)	1948	12	2 297	...	49 980	6 866
	Sonstige Schulen 14)	1947	53	1 130	-	16 654	-
Tschechoslowakei	Volksschulen 15)	1947	17 768	...	...	1 571 337	780 444
	Höhere Schulen		...	...	119 469	46 756	
	Berufsbildende Schulen		4 234	...	...	280 410	107 217
	Hochschulen		19	...	...	63 073	12 343
<u>Aussereurop. Länder.</u>							
Ägypten	Vorschulen	1949	214	...	...	43 888	19 181
	Volksschulen		5 419	...	...	1 066 926	396 155
	Höhere Schulen		317	...	...	96 625	14 236
	Berufsbildende Schulen 16)		141	...	...	36 698	8 424
	Hochschulen		2	...	...	23 294	1 513
Argentinien	Volksschulen 17)	1949	14 722	92 554	80 348	2 119 940	1 021 344
	Höhere Schulen	1947	...	...	...	58 142	16 947
	Berufsbildende Schulen 17)	1947	...	...	...	149 557	93 629
	Sonstige Schulen 17)	1947	...	...	...	4 509	2 992
Australischer Bund	Volksschulen	1947	10 041	45 316	...	1 186 282	...
	Berufsbildende Schulen 18)		119	6 239	...	144 882	37 467
	Hochschulen		8	2 047	...	30 477	6 538
Brasilien	Volksschulen	1949	54 900	110 166	...	4 132 604	...
	Höhere Schulen	1946	1 365	19 938	...	82 179	...
	Berufsbildende Schulen	1946	4 062	24 313	...	221 084	...
	Hochschulen	1946	332	5 123	...	28 464	...
	Sonstige Schulen	1946	1 899	7 928	...	187 697	...
Canada	Volksschulen	1947	32 756	84 500	62 370	2 210 830 <sup>e)</sup>	1 097 776
	Berufsbildende Schulen		295	...	...	23 108	...
	Hochschulen 20)		231	5 337	542	69 022	14 033
Chile	Volksschulen	1949	5 684	14 000	...	752 254	362 517
	Höhere Schulen	1949	289	...	...	73 943	37 718
	Berufsbildende Schulen	1946	260	3 803	...	35 703	...
	Hochschulen	1946	...	1 472	...	7 214	...
Cuba	Volksschulen	1945	6 888	15 924	...	511 812	253 821
	Höhere Schulen	1942	...	...	...	23 288	...
	Hochschulen	1944	4	...	...	8 175	...
	Sonstige Schulen	1942	...	...	...	30 000	...
Guatemala	Volksschulen	1950	3 397	7 272	4 954	164 815	71 378
	Sonstige Schulen 21)	1947	...	2 144	1 126	57 708	25 785

1) Ohne 4 Akademien der Schönen Künste.- 2) Einschl. 22 Technische Hochschulen, jedoch ohne Militärakademien (mit 123 Teilnehmern) und 3 Institute der Schönen Künste (mit 923 Studenten).- 3) Spezialschulen für anormale Kinder usw.- 4) Einschl. Sonderschulen (z.B. Hilfsschulen, Schulen in Heil- und Pflegeanstalten, Schulen in Fürsorgeerziehungsanstalten, Blinden- und Taubstummenschulen, Schulen für sprachkranke und gelenkranke Kinder, Schulen in Kinderheimen und Waisenhäusern.- 5) Berufsschulen (ohne landwirtschaftliche Berufsschulen in Rheinland-Pfalz), Berufsfachschulen, Fachschulen und lehrerbildende Anstalten (z.B. Pädagogische Hochschulen, Akademien und Institute usw.).- 6) Sommersemester 1951 (ohne Pädagogische Hochschulen).- 7) Am 31.12.1950.- 8) Nur England und Wales.- 9) Ohne 126 Lehrerbildungsanstalten mit insgesamt 19 778 Eintragungen (davon 13 954 Frauen) und 6 Frauensport-schulen.- 10) Einschl. Volksschulen mit erweiterten Lehrzielen und Lehrerbildungsanstalten.- 11) Religionsschulen.- 12) Ohne Lehrerbildungsanstalten und landwirtschaftliche Lehrgänge.- 13) Nur öffentliche Schulen.- 14) Priesterseminare.- 15) Einschl. Lehrerbildungsanstalten.- 16) Höhere und Hochschulen; einschl. 46 Lehrerbildungsanstalten.- 17) Ohne Provinzialschulen.- 18) Ohne Handels-schulen.- 19) Nur Lehrerbildungsanstalten und Handelsschulen.- 20) Einschl. Vorbereitungslehrgänge an Kollegs und Universi-täten.- 21) Einschl. Abendschulen und "Escuelas integrales".- 22) Das Universitätskollege von Westindien.- 23) Einschl. Berufsbil-dende Schulen.- 24) Nur Lehrerbildungsanstalten.- 25) Schulen für Blinde und Taubstumme sowie andere Schularten.

Weitere Anmerkungen siehe nächste Seite.

noch: Bildungsanstalten

Land	Schulart	Erhebungs- jahr	Anzahl der Schulen	Lehrkräfte		eingetragene Schüler	
				insgesamt	davon weiblich	insgesamt	davon weiblich
noch:							
<u>Aussereurop. Länder</u>							
Jamaika	Volksschulen	1949	695	4 111	3 236	199 832	103 128
	Höhere Schulen		...	564	...	5 340	...
	Berufsbildende Schulen		...	...	...	3 957	...
	Sonstige Schulen 22)		1	16	1	34	10
Japan	Vorschulen	1950	2 100	9 436	7 765	224 591	111 475
	Volksschulen		21 081	305 520	149 606	11 190 794	5 524 074
	Höhere Schulen 23)		15 266	293 592	64 701	7 266 032	3 360 314
	Berufsbildende Schulen 24)		127	4 290	460	14 470	4 200
	Hochschulen		787	42 417	2 894	390 687	36 373
	Sonstige Schulen 25)		148	3 103	1 265	16 755	7 166
Mexiko	Vorschulen	1949	837	2 887	2 661	98 155	51 165
	Volksschulen		24 493	66 937	42 877	2 880 527	1 384 438
	Höhere Schulen		440	7 168	2 404	72 733	30 499
	Berufsbildende Schulen 26)		...	11 320	2 509	102 478	41 951
	Hochschulen 27)		12	4 464	...	36 354	...
Neuseeland	Vorschulen	1948	82	188	188	3 462	1 719
	Volksschulen		2 416	8 818	5 189	270 217	131 270
	Höhere Schulen		254	2 361	1 060	47 871	24 212
	Berufsbildende Schulen		13	413	157	7 442	3 295
	Hochschulen		13	554	98	7 188	2 552
Peru	Vorschulen	1947	82	272	...	12 496	6 416
	Volksschulen	1950	10 454	22 633	...	962 367	386 719
	Höhere Schulen	1947	96	2 306	557	36 640	10 071
	Berufsbildende Schulen	1947	165	1 951	...	16 992	2 073
	Hochschulen	1947	5	...	...	11 752	...
	Sonstige Schulen 28)	1947	...	...	...	2 776	988
Republik Panama	Vorschulen	1949	61	125	...	3 677	...
	Volksschulen	1950	950	3 417	2 829	110 059	53 433
	Höhere Schulen	1949	17	379	202	8 122	...
	Berufsbildende Schulen	1949	55	497	...	9 956	...
	Hochschulen	1949	1	80	...	1 436	...
Südafrikanische Union	Vorschulen	1947	78	...	...	2 616	1 182
	Volksschulen		8 347	...	...	1 267 273	...
	Höhere Schulen		...	...	...	100 730	...
	Berufsbildende Schulen		...	...	...	56 039	...
	Hochschulen		10	1 236	...	19 962	...
Türkei	Volksschulen	1950	17 029	34 036	8 841	1 625 499	610 030
	Höhere Schulen	1948	412	5 949	2 510	88 681	23 635
	Berufsbildende Schulen	1948	266	3 888	1 075	48 026	10 506
	Hochschulen	1949	34	1 852	296	25 091	4 728
USA	Volksschulen 29)	1947	154 916	632 499	588 514	18 969 430	9 245 137
	Höhere Schulen 30)		28 354	383 512	214 745	7 929 484	4 172 473
	Hochschulen 31)		1 788	139 300	53 057	2 616 262	779 923
Alaska	Vorschulen	1947	...	449	...	319	...
	Volksschulen		...			8 315	...
	Höhere Schulen		...			1 944	...
	Sonstige Schulen 32)		...			763	...
Hawaii	Vorschulen	1948	...	3 205	...	7 978	...
	Volk- u. Höhere Schulen		297			97 455	...
	Berufsbildende Schulen		...			1 116	...
	Hochschulen		3			5 156	...
Puerto Rico	Volksschulen 13)	1949	...	...	...	317 158	...
	Höhere Schulen	1949	...	...	...	104 870	...
	Berufsbildende Schulen	1948	...	...	...	2 187	...
	Hochschulen	1946	3	...	...	10 213	...
Venezuela	Volksschulen	1948	5 755	12 286	9 868	485 668	241 508
	Höhere Schulen	1950	98	1 319	302	18 546	6 043
	Berufsbildende Schulen	1946	91	919	...	10 156	...
	Hochschulen	1950	6	917	32	6 453	1 051

26) Einschl. Bildungsanstalten für ländliche, städtische und Hochschullehrer mit 2 856 Ausbildungskräften und 26 998 Studenten (davon 17 450 weiblich) und Technische Hochschulen.- 27) Nur Universitäten.- 28) Besondere Volks- (Fach-) schulen.- 29) Einschl. Kindergärten aber ohne Bundesesschulen für Indianer und Bürgerschulen für anormale Kinder (63 137 Schüler in Kindergärten und An-  
 stalten mit Volksschulcharakter).- 30) Ohne Bürgerschulen für anormale Kinder.- 31) Einschl. Universitäten, "Junior Colleges" und  
 Lehrerbildungsanstalten sowie Technische Hochschulen.- 32) Private und kirchliche Schulen.- a) Ohne Lehrkräfte in 10 Privatinsti-  
 tuten (mit 13 754 Schülern).- b) Ohne Bremen.- c) Ohne Kunst-, Musik- und Sporthochschulen. Angaben nach Sonderermittlung im Som-  
 mersemester 1950.- d) Ohne Mädchen in Schulen der Schönen Künste (4 673 Schüler für beide Geschlechter gezählt).- e) Einschl.  
 etwa 17 800 Schüler in Kindergärten und Höhere Handels- und Technische Schulen (124 Schulen mit 2 274 Lehrern und 42 317 Schülern).

Ausgabe von Tageszeitungen  
Anzahl, Auflagehöhe insgesamt sowie je 1 000 Einwohner

Land	Jahr	Auflagehöhe 1)			Land	Jahr	Auflagehöhe 1)		
		An- zahl	ins- gesamt	auf 1 000 Einwohner			An- zahl	ins- gesamt	auf 1 000 Einwohner
<u>Europa</u>					<u>noch: Nord- und Mittelamerika</u>				
Belgien	1950	46	2 850	331	Republik Panama	1950	11	90	118
Bulgarien	1950	9	717	100	USA	1950	1 772 <sup>a)</sup>	53 829	357
Dänemark	1949	131 <sup>a)</sup>	1 750	414	Alaska	1950	7	27	216
Finnland	1949	64 <sup>b)</sup>	1 100	274	Hawaii	1950	4	143	293
Frankreich	1950	166	11 800	284					
Griechenland	1949	60	800	102	<u>Südamerika</u>				
Grossbritannien	1950	121 <sup>c)</sup>	30 245	599	Argentinien	1949	180	3 460	207
Irland	1950	8	600	201	Bolivien	1949	9	56	14
Italien	1950	98	4 500	98	Brasilien	1949	220	1 500	30
Jugoslawien	1949	18	1 466	91	Britisch Guayana	1950	3	17	42
Luxemburg	1949	5	130	441	Chile	1949	39	450	79
Niederlande	1949	133 <sup>a)</sup>	2 800	281	Columbien	1950	37	605	55
Norwegen	1950	89	1 340	415	Ecuador	1948	25	85	26
Österreich	1950	36	1 800	257	Französisch Guayana	1950	1	1	38
Polen	1949	115 <sup>a)</sup>	3 000	123	Paraguay	1949	3	17	13
Portugal	1949	29	...	...	Peru	1950	43	320	39
Rumänien	1950	40	...	...	Surinam	1950	3	9	42
Schweden	1949	146	2 894	416	Uruguay	1948	31	400	172
Schweiz	1950	118	1 641	354	Venezuela	1949	29	300	65
Spanien	1948	75	1 620	60					
Triest	1950	6	...	...	<u>Asien</u>				
Tschechoslowakei	1950	20	2 400	193	Afghanistan	1950	4	14	1
Ungarn	1949	20	834	90	Burma	1949	35	100	6
<u>Afrika</u>					Ceylon	1950	8	220	30
Ägypten	1949	55	350	18	China	1948	...	4 500	10
Algerien	1949	10	367	42	Cypern	1950	11	40	84
Französisch Marokko	1949	10	195	23	Indien	1949	300	2 000	6
Südafrikanische Union 2)	1950	19	830	69	Irak	1950	23	30	6
Südrhodesien	1950	2	26	13	Iran	1950	20	100	5
Tanganyika	1949	4	4	0,5	Israel	1950	17	248	234
Tunesien	1949	9	147	43	Japan	1949	121	18 000	219
<u>Nord- und Mittelamerika</u>					Jordanien	1950	5	11	28
Britisch Honduras	1950	1	1	15	Libanon	1949	45	100	81
Canada	1950	95	3 889	287	Malayische Föderation	1948	20	159 <sup>e)</sup>	32
Costa Rica	1950	9	74	88	Pakistan	1948	35	150	2
Cuba	1948	33	448	87	Philippinische Republik	1950	20	500	26
Dominikanische Republik	1950	3	43	19	Republik Indonesien	1949	90	...	...
El Salvador	1950	9	68	32	Singapur	1949	13	175	102 <sup>f)</sup>
Guadalupe	1950	1	5	17	Syrien	1950	33	66	21
Guatemala	1950	6	50	18	Thailand	1950	30	70	4
Haiti	1949	6	25	7	Türkei	1949	72	300	15
Honduras	1950	3	15	11	<u>Australien</u>				
Jamaica	1950	2	54	39	Australischer Bund	1950	54	3 600	455
Mexico	1948	98	1 000	46	Neuseeland	1948	49	558	303
Nicaragua	1950	12	44	37	<u>Sowjetunion 3)</u>				
						1949	...	31 000	...

1) Nur Zeitungen, die sechs- bis siebenmal wöchentlich erscheinen.- 2) Tageszeitungen in englischer Sprache sowie in Afrikaans.- 3) Amtliche Zahlen, die sich auf alle Zeitungen beziehen.- a) Einschl. Provinzausgaben.- b) Anzahl der Zeitungen, die vier- bis siebenmal wöchentlich erscheinen.- c) Einschl. Tageszeitungen, die auf den Kanalinseln und der Insel Man herausgegeben werden.- d) Nur Tageszeitungen in englischer Sprache.- e) Einschl. Tageszeitungen aus Singapur, die in der Föderation vertrieben werden.- f) Etwa 40 vH der herausgegebenen Tageszeitungen werden in der Malayischen Föderation vertrieben. Auflagehöhe auf 1 000 Einwohner wurde nur für die in Singapur ausgegebenen Tageszeitungen (auf 100 000 Stück geschätzt) berechnet.

# Hauptarten der Bodenbenutzung \*

1 000 ha

Land	Jahr der Erhebung	Fläche						Wald- fläche	Bewaldung in vH der Landfläche
		ins- gesamt	davon Land- fläche	Landwirtschaftliche Nutzfläche			vH der Land- fläche		
				ins- gesamt	Acker- land	Wiesen und Weiden			
<b>Europa</b>									
Albanien	1943	2 875	2 740	1 203	353	850	44	991	36
Belgien	1949	3 065	3 051	1 750	1 000	750	57	541	18
Bulgarien	1947	11 084	...	4 537	4 286	251	...	3 682	...
Bundesrepublik Deutschland	1951	24 426	23 994	14 027	8 444	5 583	58	6 946	29
Sowjetische Besatzungs- zone Deutschlands	1949	10 718	10 485	6 372	5 083	1 289	61	2 919	28
Saargebiet	1949	256	252	128	80	48	51	83	33
Dänemark	1950	4 293	4 236	3 650	3 260	390	86	348	8
Finnland	1949	33 701	30 545	2 873	2 464	409	9	21 630	71
Frankreich 1)	1949	55 104	...	33 368	21 130	12 238	...	11 130	...
Griechenland (einschl. Dodekanes)	1948	13 100	13 000	8 624	3 539	5 085	66	1 958	15
Großbritannien	1949	24 399	24 098 <sup>a)</sup>	19 505	7 428	12 077	81	1 514	6
Irland	1949	7 028	6 889 <sup>a)</sup>	4 687	1 506	3 181	68	117	2
Island	1948	10 350	8 900	2 050	50	2 000	23	100	1
Italien	1949	30 102	29 376	20 585	15 418	5 167	70	5 973	20
Jugoslawien	1949	5 688	...	13 794	7 905	5 889	...	8 685	...
Luxemburg	1948	259	258	142	84	58	55	72	28
Malta	1948	32	32	17	17	- <sup>b)</sup>	53	-	-
Niederlande	1949	3 509	3 308	2 403	1 091	1 312	73	242	7
Norwegen	1949	32 422	30 883	1 045	812	233	3	7 500	24
Österreich	1949	8 354	8 262	4 154	1 837	2 317	50	3 050	37
Polen	c)	31 173	...	20 864	16 824	4 040	...	6 909	...
Portugal	1939	8 906	8 862	3 380	3 380	380	38	2 467	28
Rumänien	1947	23 738	...	12 700	9 300	3 400	...	6 620	...
Schweden	1949	44 917	41 048	4 691	3 749	942	11	23 535	57
Schweiz	1949	4 129	3 999	2 186	489	1 697	55	1 011	25
Spanien (einschl. Balearen und Kanarische Inseln)	1947	50 306	50 276	42 714	19 175	23 539	85	5 000	10
Tschechoslowakei	1948	12 648	12 517	7 539	5 512	2 027	60	4 070	33
Ungarn	1948/49	9 301	...	7 156	5 590	1 566	...	1 125	...
<b>Afrika</b>									
Ägypten	1948	100 000	...	2 445	2 445	-	...	-	-
Algerien	1948	220 486	...	46 987	5 676	41 311 <sup>d)</sup>	...	3 000	...
Anglo-Ägypt. Sudan	1948	250 583	237 633	24 755	717	24 038 <sup>d)</sup>	10	94 100	40
Äthiopien	1947	106 000	...	31 000	11 000	20 000	...	1 000	...
Bechuanaland	1948	71 224	68 796	...	200	69 800 <sup>e)</sup>	...	-	-
Belgisch Kongo 1)	1949	236 500	230 500	136 500	49 000	87 500 <sup>f)</sup>	...	100 000	...
Britisch Kamerun	1947	8 827	...	6 376	3 469	2 907	...	2 400	...
Britisch Somaliland	1948/49	17 612	17 612	17 000	200	16 800	97	300	2
Eritrea	1949	12 432	12 432	9 378	248	9 130	75	1 400	11
Franz. Äquatorialafrika	1947	251 000	249 420	67 000	67 000	...	27	152 400	61
Französisch Kamerun	1947	44 090	43 590	13 000	8 000	5 000	30	24 800	57
Französisch Marokko	1949	39 080	38 990	...	7 820	...	...	3 950	10
Französisch Westafrika	1947	467 550	...	35 000	10 000	25 000	...	170 000	...
Goldküste	1948	20 410	20 407	...	1 191 <sup>a)</sup>	5 877	...	11 100	54
Italienisch Somaliland	1948	69 936	69 796	40 957	7 977	32 980	59	27 000	39
Kenia (Kolonie und Pro- tektorat)	1948	58 265	56 910	13 600	1 600	12 000	24	1 480	3
Liberia	1948	11 137	9 065	2 072	1 813	259	23	3 885	43
Libyen									
Cyrenaika	1948	85 540	...	41	-	41	...	155	...
Tripolitanien	1948	35 304	35 304	8 802	2 260	6 542	25	17	-
Fessan	1948	55 110	55 110	...	...	...	...	...	...
Madagaskar	1947	59 000	...	42 000	5 000	37 000	...	7 000	...
Mosambik	1948	77 113	...	...	2 000	...	...	19 400 <sup>b)</sup>	...
Nigeria	1948	87 696	...	...	6 475	...	...	38 300	...
Nordrhodesien	1949	75 192	73 120	32 400	32 400	...	44	38 850	53
Nyassaland	1949	12 419	9 680	...	200	...	...	1 810	19
Ruanda-Urundi	1949	5 417	5 132	4 048	2 244	1 804	79	340	7
Sierra Leone	1949	7 233	7 129	6 175	3 975	2 200	87	300	4
Südafrikanische Union	1949	120 000	...	87 100	6 100	81 000	...	3 700	...
Südrhodesien	1949	38 941	...	...	1 199 <sup>i)</sup>	49 <sup>j)</sup>	...	23 000	...
Tanganyika	1948	93 936	88 756	16 274	3 000	13 274	18	39 000	44
Tunesien	1949	15 583	...	8 004	3 779	4 225	...	1 010	...
Uganda	1949	24 341	20 796	2 802	2 802	-	13	2 030	10

\* Die Bodenbenutzungsarten einheitlich zu gliedern, war schwierig, weil die Auslegung des Begriffes "Bodenbenutzung" in den berichtenden Ländern bzw. Gebieten stark voneinander abweicht. Wenn nicht anders vermerkt, stimmen die Länderangaben soweit als möglich mit folgenden Begriffsbestimmungen überein:

**Fläche insgesamt:** Gesamtfläche des betreffenden Landes bzw. Gebietes einschl. Inlandsgewässer. In einigen Fällen stimmen diese Zahlen nicht ganz mit den sonst veröffentlichten Flächenangaben überein, was auf Unterschiede innerhalb der einzelnen Quellen, Methoden sowie Ab- bzw. Aufrundungspraktiken zurückzuführen ist.

**Landfläche:** Fläche insgesamt, abzüglich Inlandsgewässer.

**Ackerland:** Regelmässig oder zeitweilig bebaute Flächen (Flächen, die zwei- oder mehrmals jährlich bebaut werden, sind nur einmal gezählt), zeitweiliges Brachland, zeitweilige Wiesen oder Weiden, Gartenland, Obstplantagen und -gärten, Wingerte usw.

**Wiesen und Weiden:** Natürliche oder angesäte Flächen, die ausschl. nur als Wiesen oder Weiden benutzt werden.

**Waldflächen:** Flächen mit natürlichem oder künstlichem Waldbestand.

1) Inlandsgewässer jeweils inbegriffen.- a) Einschl. kleinerer Gewässer.- b) Einschl. 27 250 ha Obstgärten, die ausserdem noch mit Gras bewachsen sind.- c) Angaben für die gegenwärtigen Grenzen auf Grund von Vorkriegsunterlagen.- d) Einschl. Flächen, die mit Wüstengras und Akazienstrüchern bewachsen sind.- e) Waldflächen inbegriffen.- f) Einschl. Savanne.- g) Nur Flächen, die mit den hauptsächlichsten Feldfrüchten bebaut sind.- h) Waldfläche vor dem Kriege.- i) Ohne Aufforstungen.- j) Ohne ungenutzte Weiden.

noch: Hauptarten der Bodenbenutzung

1 000 ha

Land	Jahr der erhebung	Fläche						Wald- fläche	Bewaldung in vH der Landfläche
		ins- gesamt	davon Land- fläche	Landwirtschaftliche Nutzfläche			vH der Land- fläche		
				ins- gesamt	Acker- land	Wiesen und Weiden			
<u>Nord- und Mittelamerika</u>									
Canada (9 Provinzen)	1947	955 816	896 684	65 885	36 359	29 526	7	334 659	37
Neufundland (ohne La- brador)	1949	11 282	7 401	2 840	570	2 270	38	4 140	56
Costarica	1946	5 090	...	980	760	220	...	3 990	...
Cuba	1946	11 452	...	5 867	1 970	3 897	...	3 000	...
Dominikanische Republik	1946	4 954	...	1 260	680	580	...	3 440	...
El Salvador	1947	...	3 413	590	430	160	17	1 992	58
Guatemala	1947	...	10 889	3 600	3 000	600	33	7 200	66
Haiti	1947	2 775	...	...	460	...	...	1 700	...
Honduras	1947	15 323	...	770	550	220	...	9 700	...
Mexiko	1946	196 937	...	110 000	10 000	100 000	...	64 000	...
Nicaragua	1948	14 800	13 700	959	679	280	7	6 450	47
USA	1949	782 783	771 061	452 027	184 129	267 898	59	252 533	33
Alaska	1949	151 878	147 058	...	5 <sup>a)</sup>	14 500	...	61 919	42
Puerto Rico	1949	890	...	644	402	242	...	88	...
<u>Südamerika</u>									
Argentinien	1948	280 860	277 830	145 153	30 000	115 153	52	48 570	17
Bolivien	1938	106 910	...	...	342	...	...	47 000	...
Brasilien 1)	1940	851 604	846 420	106 977	18 835	88 142	13	49 085 <sup>b)</sup>	6
Britisch Guayana	1948	21 496	20 926	2 650	87	2 563 <sup>b)</sup>	13	18 100	86
Chile	1949	74 177	...	12 597	5 811	6 786	...	16 340	...
Kolumbien	1946	113 916	105 941	28 420	2 120	26 300	27	72 000	68
Ecuador	1949	27 500	...	4 700	3 000	1 700	...	15 000	...
Französisch Guayana	1949	9 000	8 100	3	3	-	-	7 000	86
Paraguay	1947	40 676	...	1 550	1 550	-	...	8 360 <sup>c)</sup>	...
Peru	1949	124 905	124 461	15 140	1 640	13 500	12	70 000	56
Surinam	1948	16 000	...	44	42	2	...	11 500	...
Uruguay	1947	18 693	18 617	14 284	1 404	12 880	77	452	2
Venezuela	1944	91 205	...	31 500	1 500	30 000	...	36 500	...
<u>Asien</u>									
Afghanistan	1948	60 000	...	...	1 150 <sup>d)</sup>	...	...	1 000 <sup>d)</sup>	...
Burma	1947	67 754	...	...	8 754	...	...	39 094	...
Ceylon	1949	6 561	6 484	1 469	1 469	-	23	3 531	54
China	1947	973 629	944 420	285 173	91 040	194 133	30	84 000	9
Formosa	1949	(3 596)	...	(916)	(856)	(60)	...	(2 141)	...
Mandschurei	1947	(106 930)	...	...	(13 967)	...	...	(21 943) <sup>e)</sup>	...
Cypern	1949	925	...	592	434	158	...	167	...
Indien	1948	269 067	...	...	123 820	...	...	35 000 <sup>f)</sup>	...
Indochina	1947	73 600	...	4 700	4 700	-	...	31 000	...
Irak	1943	43 522	...	7 150	2 650	4 500	...	1 500	...
Iran	1948	164 800	163 600	26 760 <sup>h)</sup>	16 760	10 000	16	19 000 <sup>h)</sup>	11
Japan	1949	36 848	36 616 <sup>g)</sup>	6 491 <sup>h)</sup>	5 992	499 <sup>h)</sup>	18	24 950 <sup>h)</sup>	68
Jordanien	1947	9 111	9 100	1 080	480	600	12	35	-
Korea	1948	20 497	20 436	4 390	4 390	-	21	15 750	77
Libanon	1948	1 017	...	454	239	215	...	80	...
Malayische Föderation	1949	13 126	13 069	2 129	2 129 <sup>i)</sup>	-	16	9 876 <sup>i)</sup>	76
Pakistan	1948	97 636	...	...	20 720 <sup>j)</sup>	...	...	3 200 <sup>j)</sup>	...
Palästina	1947	2 709	2 640	...	697	...	...	89	3
Philippinische Republik	1949	29 940 <sup>j)</sup>	29 741	9 136	8 180	956	31	15 875	53
Republik Indonesien	1947	190 435 <sup>j)</sup>	...	...	11 000	...	...	121 000	...
Sarawak	1948	12 950	...	...	1 420	...	...	10 600	...
Syrien	1949	17 110	...	6 363	2 500 <sup>a,d)</sup>	3 863	...	412	...
Thailand	1949	51 352	...	...	4 750 <sup>a,d)</sup>	...	...	32 600	...
Türkei 2)	1949	77 698	76 745	57 675	14 774	42 901	75	12 000	16
<u>Australien und Ozeanien</u>									
Australischer Bund	1947/48	770 402	...	367 418	12 963	354 455 <sup>k)</sup>	...	30 925	...
Brit. Salomoninseln	1949	2 849	2 836	55	52	3	2	1 437	51
Fidschilinseln	1948	1 823	1 823	203	142	61	11	954	52
Hawaii	1949	1 667	1 667	830	121	709	50	773	46
Neukaledonien	1949	1 860	...	1 612	1 612	...	...	75 <sup>l)</sup>	...
Neue Hebriden	1949	1 476	1 476	...	52	...	...	1	...
Neuseeland	1949	26 870	26 547	13 283	976	12 307	50	6 827	26
Papua-Inseln	1947	23 450	...	...	2 343	...	...	...	...

1) Landwirtschaftliche Zählung vom Jahre 1940.- 2) Inlandsgewässer sind jeweils inbegriffen.- a) Nur Flächen, die mit den hauptsächlichsten Feldfrüchten bebaut sind.- b) Einschl. Savanne.- c) Ost-Paraguay.- d) Vor dem Kriege.- e) 1937.- f) Verwaltete Wälder; ohne Neuanpflanzungen.- g) Seen unter 1 qkm sowie Flüsse sind miterfasst.- h) 435 000 ha bewaldete Weiden sind der Waldfläche zugezählt.- i) Ohne Belutschistan.- j) Einschl. Niederländisch Neu-Guinea.- k) In geringem Umfange Wälder und Ödlandereien enthalten.- l) Wälder im Regierungsbesitz und andere ertragreiche Wälder.



Geschätzte Weltproduktion von Fetten, Ölen und Ölsaaten

1 000 t

Produkt/Rohstoff	Insgesamt in Fett- oder Öläquivalenten <sup>1)</sup>			
	Ø 1935/39	1949	1950	1951 <sup>2)</sup>
<u>Pflanzliche Speiseöle</u> <sup>3)</sup>				
Baumwollsaaten	1 560,4	1 471,5	1 360,8	1 651,1
Erdnüsse	1 505,9	1 750,9	1 759,9	1 782,6
Sojabohnen	1 229,2	1 374,4	1 769,0	1 732,7
Sonnenblumen	562,5	875,4	757,5	925,3
Olivens	870,9	1 064,1	548,8	1 338,1
Sesam	653,2	703,1	703,1	694,0
insgesamt	6 382,1	7 239,4	6 899,1	8 123,8
<u>Palmöle</u> <sup>4)</sup>				
Kokosnüsse	1 932,3	1 741,8	1 805,3	2 072,9
Palmkerne	371,9	403,7	435,4	394,6
Palmfrüchte	961,6	1 056,9	1 102,2	1 102,2
Babassukerne	27,2	36,3	45,4	40,8
insgesamt	3 292,9	3 238,7	3 388,3	3 610,5
<u>Industrielle Öle</u> <sup>3)</sup>				
Leinsaat	1 038,7	1 106,8	1 039,6	975,2
Rizinusssamen	181,4	199,6	208,7	204,1
Raps und Rübsamen	1 206,6	1 503,2	1 524,1	1 505,9
Ötfloica	9,1	7,3	12,7	8,2
Tung	136,1	104,3	113,4	127,0
Perillasaat	59,0	4,5	4,5	5,4
insgesamt	2 630,9	2 925,7	2 903,0	2 825,8
<u>Tierische Fette</u>				
Butter (Fettgehalt)	3 610,6	2 948,4	3 020,9	3 084,4
Schweineschmalz	2 494,8	2 522,0	2 694,3	2 948,4
Talg und sonstige Fette	1 442,4	1 959,5	2 054,8	2 027,6
insgesamt	7 547,8	7 429,8	7 770,0	8 060,4
<u>Trane</u>				
Wale	494,4	381,0	385,6	390,1
Pottwale	27,2	63,5	49,9	81,6
Fische (einschl. Leber)	453,6	284,2	340,2	358,3
insgesamt	975,2	725,7	775,7	830,0
<u>Weltschätzung</u>	2 082,9	2 155,9	2 173,6	2 345,1

1) Die Berichtsjahre beziehen sich auf die jeweiligen Ernten und nicht auf die Ölextraktion.- 2) Vorläufige Zahlen.- 3) Jeder der angeführten Ölsaaten liegt eine durchschnittliche Erfahrungsmenge, die tatsächlich zur Ölgewinnung verwandt wurde, zu Grunde.- 4) Geschätzt auf Grund von Exporten sowie vorliegenden Produktions- und Verbrauchsangaben der verschiedenen Produktionsländer und -gebiete.

"Foreign Crops and Markets" USA.

**Fischanlandungen \***

1 000 t

Jahr	Europa														
	Belgien 1)	Bundesrepublik Deutschland 2)	Dänemark 3)	Finn- land	Frank- reich 4)	Gross- 5) britannien	Irland 6)	Island 6)	Italien	Nieder- lande 6)	Norwegen 6)	Polen	Portugal 6) 7)	Schweden 6)	Spanien
1930	33,9	313,8	92,7	15,2	291,0	1 152,2	14,8 <sup>b)</sup>	256,4	134,8	243,4	994,5	3,1 <sup>o)</sup>	185,3	87,4	285,9
1933	27,1	387,3	84,5	16,9	317,1	984,6	10,0	240,6	145,9	195,0	1 055,0	14,0	154,8	102,3	322,4
1938	42,8	686,5	106,0	22,4	444,0	1 097,3	12,7	274,3	195,2	235,8	1 139,2	12,5	240,6	143,5	299,1
1945	45,6 <sup>a)</sup>	45,8	145,8 <sup>a)</sup>	214,4 <sup>a)</sup>	522,2 <sup>a)</sup>	23,1 <sup>a)</sup>	330,5 <sup>a)</sup>	100,0	160,2	755,7 <sup>a)</sup>	2,6	243,6 <sup>a)</sup>	152,6 <sup>a)</sup>	552,9	
1946	74,0 <sup>a)</sup>	264,8	201,4 <sup>a)</sup>	49,1 <sup>a)</sup>	244,5 <sup>a)</sup>	1 031,8 <sup>a)</sup>	22,4 <sup>a)</sup>	368,2 <sup>a)</sup>	160,2	190,4 <sup>a)</sup>	971,9 <sup>a)</sup>	23,3	306,0 <sup>a)</sup>	183,7 <sup>a)</sup>	594,3
1947	81,2	279,8	212,4	46,1	316,8	1 138,6	21,5	477,2	182,0	247,3	1 187,8	39,5	280,5	178,8	572,4
1948	70,9	380,2	225,8	46,1	434,6	1 195,7	25,9	464,7	170,3	269,4	1 386,5	48,3	273,8	207,8	534,2
1949	68,3	471,4	255,0	65,7	439,1	1 152,4	18,2	394,2	180,0	235,8	1 165,7	57,6	282,5	202,2	551,0
1950	60,4	525,5	251,2	65,8	432,0	984,3	15,1	367,8	190,2	229,4	1 349,3	60,0	301,0	197,6	600,0
Ausereuropäische Länder															
Jahr	Argen- tinien 8)	Austra- lischer Bund 9)	Brasilien	Canada 10)		Chile 11)	Franz. Marokko	Japan	Mexiko	Neuseeland 12)	Philippi- nische Republik	Südafri- kanische Union 13)	Süd- korea 14)	USA 15)	Vene- zuela
				9 Pro- vinzen	Neufundland										
1930	43,9	36,6	...	502,1	63,7 <sup>a)</sup>	...	10,0	3 267	...	19,0	...	...	...	1 484,8 <sup>o)</sup>	...
1933	28,6	32,1	...	366,5	60,7 <sup>a)</sup>	27,2	19,2	4 906	...	16,5	...	10,1	526,1	1 311,5	...
1938	55,3	37,9	...	487,9	73,9 <sup>a)</sup>	30,6	33,3	3 601	18,6	18,8	80,9	18,2	628,7	1 927,2	...
1945	54,2	31,9	122,2	624,0	99,0 <sup>a)</sup>	47,0 <sup>a)</sup>	44,3	1 792	...	18,1	14,0 <sup>a)</sup>	23,1	202,1	2 075,4	67,7
1946	57,3	36,3	122,4	623,0 <sup>a)</sup>	377,3 <sup>a)</sup>	60,9 <sup>a)</sup>	50,9	3 266 <sup>a)</sup>	54,8	20,5	53,3 <sup>a)</sup>	30,6	297,7	1 995,8 <sup>a)</sup>	77,1
1947	65,1	38,1	139,7	574,1	278,1	60,1	50,7	2 967	55,5	23,6	79,7	30,2	302,0	2 345,1	76,2
1948	65,0	38,8	144,8	658,1	374,9	64,7	69,3	2 454	49,4	33,2	66,5	44,1	285,3	2 443,0	92,3
1949	63,9	...	152,6	...	870,4	76,2	96,3	2 980	55,0	34,2	75,5	45,6	294,5	2 546,5	75,5
1950	...	39,3	...	...	926,9	...	123,2	3 794	...	32,4	...	59,8	...	2 652,1	...

\* Soweit möglich, Fangergebnisse der See- und Binnenfischerei. Sie gelten, wenn nicht besonders vermerkt, für das angelandete und gemeldete Fanggewicht, dem auch die Seetang-, Schalentier- und Molluskenfischerei zuzurechnen ist. Wal- und Seehundprodukte sind ausgenommen; Anlandungen einiger besonderer Arten nach ungefährem Lebendgewicht, andere in verschiedenen Zuchtungsarten erfasst. - 1) 1930 bis 1945: Gemeldete Gewichte. - 2) 1930 und 1933 Reichsgebiet. 1945 nur Dampferhochsee- und Grosse Heringsfischerei. - 3) Ohne Faeröer - Inseln. - 4) 1930 bis 1938: Ohne verschiedene Molluskenarten die in Liter gemeldet wurden. - 5) Ab 1945 ohne Nordirland. Bei Nordirland sind verschiedene Molluskenarten ausgenommen. - 6) 1930 bis 1945: Gemeldete Anlandegewichte. - 7) Einschl. Azoren und Madeira. 1933 ohne anzahlmässige Anlandungen. - 8) Anlandegewicht einschl. einiger Schätzungen. - 9) Jahre enden jeweils am 30.6. - 10) Ohne Seetang. - 11) 1930 bis 1945: Anlandegewicht. - 12) 1930 bis 1938: Jahre beginnen jeweils am 1.4., Mollusken ausgenommen, ab 1945 Kalenderjahre. - 13) Nur Anlandungen der Schleppnetzfischerei. - 14) 1933 bis 1948: Gemeldetes Anlandegewicht, ausgenommen für Schalentiere und Mollusken, angegeben in ungefährem Lebendgewicht; 1949: Ungefährtes Lebendgewicht. - 15) Einschl. Alaska. - a) Ab 1946 auf rd. Lebendgewicht umgewandelt. - b) 1930/1933 und 1945 ohne verschiedene Mollusken- und Schalentierarten. - c) Nur Küstenfischerei. - d) 1930/1933: Nur Stockfisch - Exporte. - e) Gesamtexporte von Fischen und Fischereiprodukten, ohne Öl, Seehund- und Walprodukte. - f) 1930 bis 1945: Anlandungen auf ungefähre Gewichte umgerechnet, ausgenommen für Mollusken (Gewichte nur für den geniesbaren Wert).

**Walfang und Gewinnung von Waltran**

A) Anzahl der gefangenen Wale

Jahr <sup>1)</sup>	Welt	Nach Fangzonen						Nach Nationalität der Fanggesellschaften 2)				
		Antarktis	Nordatlantik und Arktis	Afrikanische Küste	Küsten von Japan und Korea	Andere 3) Fangzonen	Argen- tinien	Britisches <sup>4)</sup> Commonwealth	Japan	Norwegen	USA	Andere Länder 5)
1929/30	37 812	30 167	1 506	3 498	1 312	1 329	1 386	12 283	1 312	21 609	655	567
1933/34	32 600	26 087	583	2 392	1 436	2 102	1 139	14 616	1 436	13 657 <sup>a)</sup>	669	1 083
1938/39	45 772	38 356	802	2 687	2 280	1 647	1 024	14 104	9 820	11 871 <sup>a)</sup>	1 338	7 615
1945/46	19 348	13 387	1 145	984	1 750	2 082	1 082	6 682	1 863	7 687	-	2 034
1946/47	34 720	25 593	1 063	1 406	1 642	5 016	857	14 736	3 181	12 857	38	3 051
1947/48	43 331	31 318	1 693	2 261	1 590	6 469	814	17 150	3 157	16 104	67	6 039
1948/49	43 814	31 435	1 575	4 832	1 483	4 489	919	14 811	3 331	16 570	49	8 134
1949/50	42 575 <sup>b)</sup>	32 396	1 698	4 122	2 007	2 352	946 <sup>b)</sup>	12 782 <sup>b)</sup>	4 121 <sup>b)</sup>	17 234 <sup>b)</sup>	-	7 492 <sup>b)</sup>
1950/51	33 985 <sup>b)</sup>	33 985	...	...	...	...	796 <sup>b)</sup>	8 764 <sup>b)</sup>	2 741 <sup>b)</sup>	16 838 <sup>b)</sup>	-	4 846 <sup>b)</sup>

B) Gewinnung von Waltran  
1 000 t

Jahr <sup>1)</sup>	Welt	Nach Fangzonen						Nach Nationalität der Fanggesellschaften 2)					
		Antarktis	Nordatlantik und Arktis	Afrikanische Küste	Küsten von Japan und Korea	Andere <sup>3)</sup> Fangzonen	Argen- tinien	Britisches <sup>4)</sup> Commonwealth	Japan	Norwegen	USA	Andere Länder <sup>5)</sup>	
1929/30	474,3	431,3	9,1	24,5	...	9,4	16,2	145,4	...	304,2	5,0	3,5	
1933/34	438,4	405,6	2,7	14,0	3,9	12,2	11,1	201,9	3,9	212,3	4,2	5,0	
1938/39	510,0	477,6	4,4	18,1	2,2	7,7	11,3	170,6	84,0	144,6 <sup>a)</sup>	17,3	82,2	
1945/46	161,3	139,2	6,7	5,2	1,0	9,2	7,7	52,2	1,0	91,3	-	9,1	
1946/47	371,7	329,8	6,1	8,1	1,1	26,6	8,1	153,3	13,6	168,6	0,2	27,9	
1947/48	419,0	357,7	10,4	10,8	2,6	37,5	7,6	161,4	20,5	180,9	0,4	48,2	
1948/49	448,2	377,3	10,0	31,1	2,4	27,4	8,9	157,7	22,8	190,3	0,3	68,2	
1949/50	422,4 <sup>b)</sup>	368,3	10,8	26,2	4,4	12,7	7,0	130,5 <sup>b)</sup>	33,6 <sup>b)</sup>	190,8 <sup>b)</sup>	-	60,5 <sup>b)</sup>	
1950/51	391,9 <sup>b)</sup>	391,9	...	...	...	...	6,9 <sup>b)</sup>	108,3 <sup>b)</sup>	29,0 <sup>b)</sup>	189,8 <sup>b)</sup>	-	57,9 <sup>b)</sup>	

1) Antarktis: Die Winterfangzeiten überschneiden die angegebenen 2 Jahre; andere Zonen: Kalenderjahre (1929/30 = 1930 usw.). - 2) Nach der Flagge die die Fangschiffe führen. - 3) Brasilianische Küste, Azoren, Madeira, portugiesische Küste, Nord - Pacific (Alaska - bis mexikanische Küste, Kamchatka, Kurilen, Bonininsel), peruanische, chilenische, australische und neuseeländische Küste. - 4) Grossbritannien, Canada, Südafrikanische Union, Australischer Bund, Neuseeland. - 5) Brasilien, Chile, Dänemark, Deutsches Reich, Island, Mexiko, Niederlande, Republik Panama, Portugal, Sowjetunion. - a) Einschl. 2 norwegischer Expeditionen in deutschem Auftrag / Gefangene Wale: 1938/39 = 1 658; Waltrangeinnung 1938/39 = 20 000 t. - b) 1950/51 nur Antarktis.

# Laufende Tabellen

Index der industriellen Produktion \*

1950 = 100

Zeit	Europäische Länder											
	Belgien 1)	Bundesrepublik Deutschland	Dänemark 2)	3) 4)	Finn- land 5)	Frank- reich	Griechen- land 6)	Gross-7) britannien	Irland 4) 5)	Italien 5) 8)	9)	Luxemburg
1937	100	88	.	65	67	88	.	78	62	.	.	99
1938	80	106	.	65	69	81	91 <sup>a)</sup>	74	61	83	80	68
1948	97	55	84	84	92	90	66	86	80	83	79	99
1949	98	79	90	88	98	99	79	92	90	87	87	95
1950	100	100	100	100	100	100	100	100	100	100	100	100
1951	114	120	102	101	118	113	114	103	103	113	113	121
1950												
Oktober	111	116	107	107	75	107	115	109	103	109	112	111
November	112	121	108	107	118	111	115	109		107	108	113
Dezember	108	116	105	102	109	108	112	100		108	110	110
1951												
Januar	110	111	105	102	117	111	108	100	97	111	112	114
Februar	112	116	107	104	114	114	106	108		107	108	122
März	117	117	110	108	113	111	107	101		117	118	118
April	118	120	108	108	124	115	108	108	109	114	115	120
Mai	120	121	107	108	123	118	115	103		118	119	123
Juni	118	119	102	104	125	117	116	106		115	115	123
Juli	105	115	76	75	97	108	111	99	102	119	119	121
August	112	114	97	98	123	91	112	91		97	96	124
September	114	120	105	105	121	111	120	104		115	116	126
Oktober	116	127	105	103	128	116	122	107	104	121	121	131
November	117	135	106	101	125	120	120	109		114	114	121
Dezember	114	123	98	93	107	118	116	99		112	111	126
1952												
Januar	114	121	97	91	118	122	115	103	...	117	115	126
Februar	...	121	100	95	117	124	112	106		112	109	...
März	...	121	102	99	...	124	...	...		...	...	...
Zeit	noch: Europäische Länder							Aussereuropäische Länder				
	Nieder- lande 10)	Norwe- gen 11)	Öster- reich 12)	Polen 13) 5) 14)		Schwe- den 4) 15)	Spanien	Canada, 1 4)	Chile 5) 16)	Indien 4) 5) 17)	Japan 5)	USA 4)
1937	72	71	69	43	.	62	.	55	59 <sup>b)</sup>	.	127	57
1938	72	71	...	.	.	62	.	51		.	136	45
1948	81	88	63	63	62	93	92	92	97	103	66	96
1949	91	93	84	77	76	96	88	93	100	101	83	88
1950	100	100	100	100	100	100	100	100	100	100	100	100
1951	104	105	114	...	...	104	106	107	115	111	129	110
1950												
Oktober	113	105	109	112	106	107	92	106	102	93	110	110
November	110	106	115	111	110	107	97	106	109	107	112	108
Dezember	101	104	102	108	118	105	107	105	108	108	119	108
1951												
Januar	105	104	98	113	111	102	99	106	106	105	114	108
Februar	101	117	109	112	116	105	98	108	99	111	111	109
März	113	108	107	124	119	109	118	109	101	105	130	110
April	106	107	114	122	121	110	108	110	113	111	131	111
Mai	104	114	109	122	121	109	114	113	110	112	135	112
Juni	103	108	126	125	120	108	103	110	109	110	136	112
Juli	96	74	115	122	116	74	106	105	119	108	136	107
August	101	100	115	...	...	100	99	104	119	114	132	110
September	102	109	119	...	...	107	106	105	113	112	128	112
Oktober	113	108	125	...	...	108	108	107	126	107	128	111
November	110	107	126	...	...	110	114	105	134	117	132	110
Dezember	98	103	103	...	...	108	122	101	130	117	139	109
1952												
Januar	106	107	113	...	...	104	...	103	...	116	134	108
Februar	101	116	115	...	...	105	...	105	...	...	132	109
März	105	108	...	...	...	106	...	...	...	...	...	108

\* Im Allgemeinen einschl. Bergbau und Energiewirtschaft, jedoch ohne Bauwirtschaft. Wenn nicht anders vermerkt, sind die monatlichen bzw. vierteljährlichen Indexziffern auf die gleiche Zahl von Arbeitstagen im Monat abgestellt, jedoch von Saisonschwankungen nicht bereinigt.

1) Einschl. Maschinenbau (Steigerung des Erhebungsbereiches von 60 vH auf 75 vH der industriellen Produktion 1936 - 1938). Index des "Institut de Recherches Economiques et Sociales, Louvain". Teilweise von Saisonschwankungen bereinigt.- 2) Neue Reihe: Einschl. Energiewirtschaft (Elektrizität und Gas). Ohne Bergbau.- 3) Verarbeitende Industrie.- 4) Ohne Energiewirtschaft (Elektrizität und Gas).- 5) Nicht auf die gleiche Zahl von Arbeitstagen im Monat abgestellt.- 6) Index des Bundes der griechischen Industrie. Ausschl. Bergbau.- 7) Teilweise auf die gleiche Zahl von Arbeitstagen abgestellt. Einschl. Bauwirtschaft.- 8) Umbasiert von Originalbasis 1938 = 100.- 9) Umbasiert von Originalbasis 1948 = 100.- 10) Bei Bergbau: Nur Kohlenbergbau, bei Energiewirtschaft: Einschl. Wasserversorgung.- 11) Ohne Elektrizität.- 12) Index des österreichischen Instituts für Wirtschaftsforschung ist mit dem früheren Index des Instituts für 1947 verkettet. Ohne Gaserzeugung.- 13) Jahresindex umfasst gesamte industrielle Erzeugung. Monatsindex enthält nicht Getreide- und Kartoffelverarbeitung sowie Zuckerraffinerien.- 14) Von Saisonschwankungen bereinigt.- 15) Jahresindex des Kommerkollegiums. Monatsindex des Sveriges Industrieförbund verkettet mit Jahresindex.- 16) Ohne Bergbau, einschl. Bauwirtschaft. (Durch die Produktion der neuen staatlichen Stahlwerke von "Huachipato" hat sich die Rohstahlerzeugung verzehnfacht. Zur Vermeidung übergrosser Schwankungen im Gesamtindex sind ab Januar 1951 neuer und alter Gesamtindex aufeinander abgestellt worden unter Zugrundelegung des Verhältnisses zwischen alten und neuen Zahlen.- 17) Bei Bergbau: Nur Kohlenbergbau. Index des Handels- und Versorgungsministeriums.- a) 1939.- b) 1936 - 1938.

## Steinkohlenförderung \*

1 000 t

Zeit	Europäische Länder										
	Belgien	Bundesrepublik Deutschland 1)	Saar- gebiet	Frank- reich	Gross-2) britannien	Irland	Italien	Nieder- lande	Norwegen 3)	Öster- reich	Polen
Ø 1937	2 488	9 747 <sup>a)</sup>	1 114	3 696	20 354	10,7	106 <sup>c)</sup>	1 193	24,7	19,2	3 018 <sup>d)</sup>
Ø 1938	2 465	11 413	1 119	3 875	19 220	10,0	123 <sup>c)</sup>	1 124	24,9	18,9	3 175 <sup>d)</sup>
Ø 1948	2 224	7 253	1 047	3 608	17 730	14,3	81	919	36,4	15,0	5 855
Ø 1949	2 321	8 603	1 189	4 267	18 217	10,8	92	975	38,0	15,3	6 173
Ø 1950	2 275	9 230	1 258	4 237	18 315	14,1	86	1 021	32,0	15,2	6 500
Ø 1951	2 472	9 910	1 344	4 414	18 870	15,4	97	1 035	39,2	16,3	6 750
1950											
Oktober	2 425	9 499	1 276	4 462	17 667	16,9	90	1 062	21,5	15,8	6 864
November	2 383	10 022	1 296	4 358	17 899	17,4	88	1 048	35,7	16,1	6 840
Dezember	2 313	9 585	1 321	4 237	21 047 <sup>b)</sup>	14,6	80	928	32,5	16,0	6 146
1951											
Januar	2 510	10 138	1 461	4 663	17 114	15,0	96	1 078	43,3	15,9	6 840
Februar	2 106	9 455	1 327	4 258	18 358 <sup>b)</sup>	14,5	99	988	41,2	16,4	6 455
März	2 630	10 038	1 424	4 600	21 555 <sup>b)</sup>	15,8	101	1 116	42,2	16,5	6 943
April	2 565	10 023	1 406	4 494	18 716	12,8	99	1 025	44,9	16,1	6 858
Mai	2 490	9 373	1 264	4 269	17 066 <sup>b)</sup>	15,0	96	1 001	37,9	15,7	6 756
Juni	2 594	10 041	1 393	4 475	21 850 <sup>b)</sup>	17,4	96	1 046	30,8	16,1	6 888
Juli	2 108	9 814	1 362	4 105	16 013	15,1	100	1 037	28,3	16,3	6 907
August	2 404	10 121	1 339	4 171	14 070	13,5	105	1 043	32,2	16,4	6 861
September	2 408	9 346	1 289	4 222	22 541 <sup>b)</sup>	15,9	96	1 006	34,6	16,4	6 499
Oktober	2 728	10 490	1 417	4 922	18 317	17,2	104	1 126	44,1	16,7	
November	2 637	10 322	1 308	4 449	18 521 <sup>b)</sup>	16,1	92	1 051	46,3	16,7	7 000
Dezember	2 460	9 763	1 280	4 345	21 703 <sup>b)</sup>	16,1	83	907	44,4	16,5	
1952											
Januar	2 669	10 669	1 443	5 002	17 626	17,1	90	1 083	46,2	16,9	...
Februar	2 603	10 240	1 277	4 605	18 533 <sup>b)</sup>	17,6	79	1 010	50,3	16,9	...
März	2 736	9 759	1 614	4 918	23 567 <sup>b)</sup>	...	...	1 091	56,7	16,5	...
Zeit	noch: Europäische Länder					Aussereuropäische Länder					
	Portugal	Schweden	Spanien	Türkei	Tschecho- slowakei	Austra- lien	Canada	Indien	Japan	Südafrik. Union 4)	USA 5)
Ø 1937	21,6	38	174	192	1 389	1 022	1 118	2 120 <sup>f)</sup>	3 772	1 264	37 602
Ø 1938	25,6	36	471	216	1 320	989	1 002	2 400 <sup>f)</sup>	4 057	1 326	29 835
Ø 1948	32,2	31	868	335	1 479	1 252	1 275	2 551	2 822	1 963	49 643
Ø 1949	37,0	26	886	349	1 417	1 194	1 304	2 662	3 172	2 084	36 330
Ø 1950	35,5	26	919	364	1 538 <sup>e)</sup>	1 399	1 280	2 713	3 205	2 172	42 365
Ø 1951	34,8	22	944	394	...	1 491	1 236	2 905	3 608	2 176	43 583
1950											
Oktober	39,2	27	941	397	1 500	1 556	1 401	2 662	3 336	2 247	50 881
November	40,6	27	961	373	1 520	1 534	1 582	2 601	3 521	2 252	44 689
Dezember	34,2	24	847	413	...	1 194	1 445	2 865	3 533	2 148	46 524
1951											
Januar	35,2	24	858	383	1 600	817	1 496	2 957	3 304	2 300	50 683
Februar	29,6	26	813	370	...	1 172	1 250	2 936	2 600	1 922	39 592
März	34,1	26	907	399	...	1 332	1 175	3 003	3 834	2 225	42 658
April	34,9	26	958	388	...	1 466	1 167	2 896	3 459	2 069	40 437
Mai	34,2	24	982	417	...	1 548	1 168	3 018	3 581	2 316	42 623
Juni	34,0	22	999	423	...	1 508	1 126	2 713	3 702	2 184	42 891
Juli	33,0	6	914	331	...	1 677	949	2 571	3 656	2 253	33 451
August	36,8	23	997	436	...	1 768	1 045	2 865	3 454	2 294	45 992
September	35,0	21	962	302	...	1 602	1 187	2 957	3 706	2 046	41 850
Oktober	39,3	26	1 042	433	...	1 844	1 412	2 839	3 919	2 251	51 115
November	39,0	26	997	419	...	1 759	1 558	2 976	3 627	2 124	48 404
Dezember	32,8	22	904	430	...	1 419	1 294	3 119	4 447	2 162	43 214
1952											
Januar	37,7	29	986	411	...	1 061	1 490	3 240	4 111	2 244	48 874
Februar	37,9	28	962	408	...	1 574	1 242	...	4 262	...	42 597
März	...	...	...	...	...	...	...	...	4 523	...	39 963

\* Gesamtförderung von gereinigter Kohle.-

1) Steinkohle ohne Pechkohle; ohne Bayern.- 2) Ohne Nordirland.- 3) Förderung der norwegischen Bergwerke auf Spitzbergen.- 4) Absatz der Bergwerke aus der laufenden Erzeugung.- 5) Einschl. geringer Mengen Braunkohle (1937 bis 1949 durchschnittlich pro Jahr 2 620 000 t).- a) 1936.- b) 5 Wochen, die übrigen Monate 4 Wochen.- c) 1937 bis 1938 einschl. Venezia Giulia. Die durchschnittliche Monatsproduktion ohne Venezia Giulia betrug 1937 = 34 000 t; 1938 = 50 000 t.- d) 1937 bis 1938 Vorkriegsgebiet. 1937 betrug die durchschnittliche Monatsproduktion innerhalb der gegenwärtigen Grenzen 5 501 000 t.- e) Ab 1950: Schätzungen der "Europäischen Wirtschaftskommission der Vereinten Nationen" (ECE).- f) 1937 bis 1938: Früher britische Provinzen und indische Staaten.

# Eisenerzförderung ★

1 000 t

Zeit	Europäische Länder										
	Belgien	Bundesrepubl. Deutschland	Frank- reich	Gross- britannien	Italien <sup>1)</sup>	Luxem- burg	Norwegen <sup>2)</sup>	Öster- reich	Schweden	Spanien	Türkei
	Eiseninhalt der Erze und Konzentrate (Annäherungswerte)										
	35%	25%	35%	30%	50%	30%	65%	35%	60%	51%	65%
Ø 1937	22,1	589 <sup>a)</sup>	3 153	1 204	83	647	90	157	1 246	106	-
Ø 1938	15,1	900	2 755	1 004	83	428	123	222	1 161	212	6
Ø 1948	8,1	606	1 918	1 108	45	283	24	100	1 111	136	16
Ø 1949	3,5	759	2 619	1 135	43	346	31	124	1 144	156	18
Ø 1950	3,9	907	2 499	1 096	37	319	34	155	1 134	174	18
Ø 1951	6,6	1 077	2 934	1 242	43	469	37	197	1 343	193	18
1950											
Oktober	3,7	1 000	2 796	1 081 <sup>b)</sup>	36	351	40	184	1 393 <sup>c)</sup>	172	10
November	3,9	1 020	2 798	1 321 <sup>b)</sup>	34	370	41	195	1 322	172	9
Dezember	4,0	956	2 707	1 012	28	345	35	172	1 205	154	8
1951											
Januar	4,6	994	3 067	1 311 <sup>b)</sup>	32	378	39	165	1 295	171	6
Februar	4,4	930	2 614	1 065	34	360	28	200	1 291	176	6
März	5,1	997	2 787	1 079	37	406	30	191	1 266	175	15
April	5,8	1 064	2 690	1 134 <sup>b)</sup>	37	393	25	203	1 452	186	27
Mai	5,5	1 000	2 887	1 458 <sup>b)</sup>	38	406	40	166	1 353	183	32
Juni	7,7	1 119	3 117	1 280	45	442	48	199	1 403	186	32
Juli	7,4	1 130	2 926	1 215 <sup>b)</sup>	54	484	26	207	1 167	197	23
August	8,0	1 178	2 889	1 422 <sup>b)</sup>	51	520	42	224	1 431	211	20
September	7,8	1 099	2 820	1 231	46	534	41	209	1 450	205	19
Oktober	7,4	1 189	2 971	1 412 <sup>b)</sup>	49	622	45	227	1 570	210	20
November	7,6	1 123	3 317	1 138	50	570	43	198	1 352	217	11
Dezember	8,1	1 099	3 127	1 130	43	511	32	179	1 081	204	9
1952											
Januar	8,8	1 201	3 528	1 489 <sup>b)</sup>	54	525	41	212	1 413	188	6
Februar	9,5	1 151	3 360	1 231	58	529	40	206	1 408	148	8
März	...	1 213	3 525	1 231	...	...	45	212	...	...	...

	Ausereuropäische Länder									
	Algerien	Canada <sup>4)</sup>	Chile	Japan <sup>3)</sup>	Marokko franz. spanisch	Mexico	Tunis	Südafrikan. Union	USA <sup>6)</sup>	
	Eiseninhalt der Erze und Konzentrate (Annäherungswerte)									
	55%	55%	60%	50%	50%	58%	5)	55%	60-65%	50%
Ø 1937	202	-	127	52	6	119	8	79	38	6 104
Ø 1938	255	-	134	61	22	112 <sup>e)</sup>	8	69	42	2 409
Ø 1948	156	121 <sup>d)</sup>	226	46	25	72	19	58	97	8 582
Ø 1949	212	289 <sup>d)</sup>	229	63	30	79	21	57	104	7 192
Ø 1950	214	273	246	69	27	72	24	63	99	8 301
Ø 1951	235	352	263	74	44	79	26	76	118	9 859
1950										
Oktober	253	518	289	79	16	72	26	65	104	13 208
November	242	264	267	72	39	76	26	64	117	7 520
Dezember	218	161	272	57	32	66	24	69	110	3 416
1951										
Januar	214	40	298	47	35	58	28	66	109	3 873
Februar	225	28	273	51	40	65	25	65	119	3 368
März	261	33	250	70	41	89	25	71	106	3 582
April	222	143	276	68	42	77	24	86	105	8 937
Mai	228	473	222	70	38	82	25	86	125	14 592
Juni	200	589	271	81	42	66	32	61	139	15 171
Juli	196	649	253	87	43	86	24	96	105	15 364
August	274	627	269	93	48	83	28	92	119	16 086
September	241	539	261	88	50	86	25	74	98	15 001
Oktober	257	556	284	83	49	87	26	77	123	14 123
November	264	315	253	79	56	86	26	77	131	7 165
Dezember	241	232	252	68	49	83	24	72	139	3 741
1952										
Januar	283	149	...	69	45	87	31	69	123	3 763
Februar	222	78	...	...	46	90	...	63	...	3 663
März	...	...	...	...	56	...	...	...	...	...

★ Wenn nicht anders vermerkt, beziehen sich die Zahlen auf die Förderung von Roherz einschl. manganhaltigen Eisenerzen, jedoch ohne Schwefelkies.-

1) Ohne manganhaltige Eisenerze.- 2) Einschl. Titan-Eisenerz.- 3) Gewinnung aufbereiteter Erze (Konzentrate).-

4) Einschl. einer beträchtlichen Menge gesinterter oder aufbereiteter Erze (Konzentrate).- 5) Nur Eiseninhalt.-

6) Ohne manganhaltige Eisenerze mit 5 vH und mehr Manganinhalt.- a) 1936.- b) 5 Wochen, übrige Monate 4 Wochen.-

c) Monatszahlen erfassen ca 85 - 95 vH der Gesamtförderung.- d) Ab April 1949 einschl. Neufundland.- e) 1937 -

1938: Ausfuhrzahlen.

# Roheisenerzeugung\*

1 000 t

Zeit	Europäische Länder									
	Belgien	Bundesrepubl. Deutschland	Saar- gebiet	Frank- reich	Gross-1) britannien	Italien	Luxemburg	Nieder- lande 2)	Öster- reich 3)	Schweden 4) 5)
Ø 1937	317	1 048 <sup>a)</sup>	182	655	719	72,9	209	26,0	32,4	54,0
Ø 1938	202	1 265	201	501	572	77,4	129	22,3	45,9	55,7
Ø 1948	327	389	94	547	785	43,8	219	36,8	51,1	63
Ø 1949	312	595	132	695	804	37,1	198	36,2	69,8	67
Ø 1950	308	789	140	647	816	47,7	208	37,8	73,6	65
Ø 1951	404	891	197	729	819	87,4	263	43,7	87,5	71
1950										
Oktober	384	927	173	743	788 <sup>c)</sup>	53,0	246	36,9	78,2	64
November	362	875	170	705	980 <sup>c)</sup>	39,4	244	38,0	83,5	63
Dezember	373	774	166	733	768	31,2	234	39,3	81,3	64
1951										
Januar	380	806	190	740	930 <sup>c)</sup>	38,0	248	39,5	81,3	69
Februar	368	710 <sup>b)</sup>	174	658	756	50,1	238	39,9	78,3	66
März	414	785 <sup>b)</sup>	192	723	744	73,8	261	45,2	80,3	72
April	407	867	192	711	727 <sup>c)</sup>	86,9	256	43,3	74,4	68
Mai	404	920	197	730	925 <sup>c)</sup>	116,0	260	41,8	72,0	68
Juni	408	945	198	720	744	111,3	270	40,1	91,9	66
Juli	389	917	199	724	740 <sup>c)</sup>	111,2	270	44,3	95,2	48
August	413	942	203	704	920 <sup>c)</sup>	106,2	273	45,7	93,2	60
September	406	933	203	703	756	102,7	269	45,3	90,9	75
Oktober	429	972	214	776	965 <sup>c)</sup>	85,8	289	46,5	94,2	91
November	413	951	204	774	797	81,5	266	45,4	95,2	83
Dezember	421	951	204	781	805	85,0	259	46,9	102,7	86
1952										
Januar	439	1 020	206	783	1 011 <sup>c)</sup>	81,2	275	38,5	105,3	89
Februar	408	988	198	752	801	76,0	270	29,8	101,4	...
März	...	1 061	216	807	821	76,0	268	37,7	104,1	...

Zeit	Aussereuropäische Länder									
	Spanien	Türkei 2)	Australien 5)	Brasilien 3)	Canada	Indien 6)	Japan	Südafrikan. Union	USA 1) 7)	
Ø 1937	11,7	-	77	8,2	83	139	200	23,0	3 100	
Ø 1938	36,9	-	79	10,2	64	131	223	24,5	1 589	
Ø 1948	44,7	8,3	105	46,0	178	124	70	54,3	4 600	
Ø 1949	52,4	9,4	88	42,6	179	136	134	59,0	4 098	
Ø 1950	55,9	9,2	92	60,7	188	142	192	61,1	4 945	
Ø 1951	55,7	12,9	112	...	212	154	269	67,0	5 385	
1950										
Oktober	60,9	9,6	140	64,4	202	154	216	68,2	5 374	
November	57,2	7,3	121	61,2	204	151	215	68,1	4 887	
Dezember	37,8	7,8	109	62,1	194	159	221	74,3	5 165	
1951										
Januar	47,7	12,0	88	59,4	200	151	217	68,9	5 347	
Februar	47,2	11,3	88	52,5	189	126	201	51,9	4 696	
März	56,0	12,8	101	58,3	218	160	245	55,3	5 457	
April	52,1	13,1	117	57,6	209	148	252	69,4	5 347	
Mai	61,0	12,7	113	62,0	220	166	280	63,3	5 600	
Juni	60,5	13,5	109	60,2	211	153	271	63,4	5 423	
Juli	56,4	13,2	108	71,6	207	158	283	68,7	5 507	
August	60,9	11,9	127	67,4	207	164	293	71,4	5 500	
September	58,4	13,1	123	65,0	214	150	284	75,4	5 343	
Oktober	60,4	14,1	123	...	223	158	297	74,0	5 622	
November	53,7	13,2	129	...	227	154	296	71,1	5 362	
Dezember	54,1	13,8	130	...	219	165	308	71,8	5 422	
1952										
Januar	54,2	13,6	132	...	209 <sup>a)</sup>	...	307 <sup>d)</sup>	89,6	5 479	
Februar	55,1	11,2	121	...	190 <sup>a)</sup>	...	...	...	5 248	
März	...	...	...	...	...	...	...	...	...	

\* Wenn nicht anders vermerkt, beziehen sich die Zahlen auf die Gesamtproduktion von Roheisen und Ferrolegierungen der Hochöfen und elektrischen Öfen.-

1) Ohne in elektrischen Öfen hergestellte Ferrolegierungen.- 2) Keine Produktion von Ferrolegierungen.- 3) Ohne Ferrolegierungen.- 4) Ohne Schwammeisen. Die Gesamtproduktion an Roh- und Schwammeisen in den Jahren 1948 - 1950 enthielt im Durchschnitt jährlich 3,4 vH Schwammeisen.- 5) Jahreszahlen: 12 Monate umfassend, die am 30. Juni des genannten Jahres enden. Ohne "direct castings".- 6) 1937 bis 1938 ohne "direct castings".- 7) Quelle: "American Iron and Steel Institute".- a) 1936.- b) Ab März 1951 auch Roheisen und Ferrolegierungen, gewonnen mit eingeführten Brennstoffen auf Grund des USA-Kohle-Eisen-Vertrages.- c) 5. Wochen, in den übrigen Monaten 4 Wochen.- d) Ohne Ferrolegierungen.

# Rohstahlerzeugung\*

1.000

Zeit	Europäische Länder									
	Belgien	Bundesrepubl. Deutschland	Saar- gebiet	Frank- reich	Gross- britannien	Italien	Luxemburg	Nieder- lande 1)	Öster- reich	Polen 2)
Ø 1937	322	1 235 <sup>a)b)</sup>	196	660	1 099	175	209	3,2	54,1	122
Ø 1938	190	1 492	213	518	880	194	120	4,7	56,1	120 <sup>d)</sup>
Ø 1948	326	463	102	603	1 260	177	204	27,8	54,0	163
Ø 1949	320	763	146	763	1 318	171	189	35,7	69,5	192
Ø 1950	311	1 010	158	721	1 380	195	204	40,8	78,9	210
Ø 1951	417	1 125	217	819	1 325	254	256	46,1	85,6	...
1950										
Oktober	397	1 135	192	853	1 333 <sup>c)</sup>	208	243	44,6	94,2	221
November	364	1 112	194	802	1 707 <sup>c)</sup>	204	240	45,6	85,4	214
Dezember	374	959	184	796	1 203	210	226	41,3	77,7	215
1951										
Januar	400	1 044	213	830	1 555 <sup>c)</sup>	216	246	41,0	82,7	212
Februar	383	942	196	749	1 325	212	242	42,9	81,0	205
März	423	1 026	213	817	1 286	238	257	44,5	82,5	226
April	422	1 121	213	829	1 313 <sup>c)</sup>	241	251	49,4	85,3	220
Mai	410	1 121	209	816	1 549 <sup>c)</sup>	275	251	44,5	77,4	224
Juni	433	1 187	219	832	1 252	268	263	48,7	86,5	242
Juli	390	1 158	213	798	1 040 <sup>c)</sup>	276	261	49,1	91,8	...
August	429	1 186	226	763	1 351 <sup>c)</sup>	229	266	46,1	91,6	226
September	404	1 136	217	782	1 231	258	257	43,6	84,6	...
Oktober	460	1 259	240	894	1 529 <sup>c)</sup>	278	288	51,3	91,2	...
November	426	1 204	223	856	1 284	274	247	49,1	84,2	...
Dezember	423	1 119	219	867	1 170	275	249	44,0	89,0	...
1952										
Januar	450	1 257	232	885	1 489 <sup>c)</sup>	281	266	51,4	96,9	...
Februar	427	1 232	219	854	1 272	...	265	48,4	84,9	...
März	459	1 320	240	933	1 301	...	260	47,0	95,3	...

Zeit	Europäische Länder			Ausereuropäische Länder						
	Schweden <sup>2)</sup>	Spanien <sup>3)</sup>	Türkei	Australien <sup>4)</sup>	Brasilien	Canada	Indien	Japan	Südafrikan. Union <sup>5)</sup>	USA <sup>6)</sup>
Ø 1937	92	13,9	-	91	6,4	119	78	483	24	4 282
Ø 1938	81	47,8	-	98	7,7	98	82	539	25	2 400
Ø 1948	105	52,0	8,5	114	40,3	242	106	143	50	6 701
Ø 1949	114	60,0	8,6	100	51,3	241	115	259	53	5 895
Ø 1950	120	68,2	7,6	101	65,7	256	122	403	68	7 310
Ø 1951	125	68,2	11,3	120	...	270	127	542	84	7 948
1950										
Oktober	130	73,2	6,7	135	71,1	267	128	453	65	7 941
November	132	62,3	4,4	133	67,4	263	129	473	66	7 268
Dezember	117	57,5	4,9	120	66,9	264	133	497	69	7 569
1951										
Januar	119	64,7	9,2	94	63,9	281	133	487	68	8 021
Februar	122	58,8	8,6	99	58,8	255	113	444	62	7 045
März	123	65,8	9,3	109	65,2	286	126	547	76	8 229
April	128	66,2	14,4	131	67,4	283	122	542	78	8 021
Mai	126	74,6	10,1	118	73,7	284	135	555	81	8 250
Juni	131	77,2	13,7	117	70,8	266	120	557	79	7 854
Juli	84	66,2	12,2	114	73,7	249	122	593	84	7 873
August	113	68,5	9,8	141	73,8	260	136	575	98	7 923
September	136	67,4	12,8	134	72,4	243	126	521	95	7 852
Oktober	142	72,0	14,0	126	...	281	133	543	98	8 270
November	144	68,0	10,6	138	...	279	120	564	94	7 977
Dezember	135	62,1	10,7	136	...	269	137	575	95	8 060
1952										
Januar	141	68,2	10,6	139	...	288	...	574	100	8 288
Februar	139	69,2	11,0	128	...	278	...	572	...	7 854
März	...	...	...	...	...	...	...	...	...	8 512

\* Wenn nicht anders vermerkt, beziehen sich die Zahlen auf die Gesamtproduktion von Rohstahlblöcken, Stahlguss und Spezial-Stahllegierungen. Ohne Schweisstahl.-

1) Im Siemens-Martinverfahren und in elektrischen Öfen hergestellter Rohstahl.- 2) Rohstahlblöcke und guter Guss.- 3) Nur Rohstahlblöcke.- 4) Nur Rohstahlblöcke in New South Wales, Jahreszahlen: 12 Monate umfassend, die am 30. Juni des angegebenen Jahres enden.- 5) Nur im Siemens-Martinverfahren hergestellte Rohstahlblöcke. Quelle: "British Iron and Steel Federation".- 6) Quelle: "American Iron and Steel Institute".- a) 1936.- b) 1936, 1938 und ab Januar 1950 einschl. gesamtem flüssigem Guss für Stahlform.- c) 5 Wochen, die übrigen Monate 4 Wochen.- d) 1937 bis 1938: Vorkriegsgebiet.

## Gewinnung von Blei\*

1 000 t

Zeit	Europäische Länder							Ausereuropäische Länder				
	Belgien <sup>1)</sup>	Bundesrepubl. Deutschland <sup>2)</sup>	Frankreich <sup>3)</sup>	Grossbritannien <sup>4)</sup>	Italien	Österreich <sup>3)</sup>	Spanien	Australien <sup>5)</sup>	Canada <sup>6)</sup>	Mexico <sup>7)</sup>	Tunis <sup>3)</sup>	USA <sup>8)</sup>
Ø 1937	7,1	8,3 <sup>b)</sup>	3,2	1,0	3,3	0,9	2,6	19,3	15,1	18,2	2,1	40,3
Ø 1938	7,3	...	3,6	0,9	3,7	0,8	2,7	18,8	15,1	23,5	2,0	30,9
Ø 1948	5,5 <sup>a)</sup>	4,1	2,9	3,1	2,2	0,7	1,8	16,1	12,1	16,1	1,5	38,7
Ø 1949	6,6	8,1	4,5	3,0	2,2	0,7	2,3	15,6	11,0	18,4	1,6	41,0
Ø 1950	5,2	9,8	5,1	2,2	3,1	0,8	2,9	16,9	12,9	20,2	2,0	43,2
Ø 1951	5,9	10,1	4,0	2,2	3,0	0,8	3,5	16,9	12,3	...	1,9	36,8
1950												
Oktober	5,2	10,8	5,9	7,7	3,4	0,9	3,0	16,6	15,7	14,1	2,1	49,1
November		11,5	5,5	6,8	4,5	1,0	3,6	9,5	15,8	20,9	2,5	46,0
Dezember		10,5	5,0	4,7	4,5	0,8	3,7	16,4	16,5	16,3	2,1	43,8
1951												
Januar	5,1	10,1	5,2	6,5	1,9	0,3	3,4	16,3	13,7	24,3	2,6	44,3
Februar		10,2	4,3	5,8	2,1	0,7	2,4	14,6	12,4	24,5	1,7	39,6
März		10,7	4,5	5,3	2,2	0,7	3,5	18,1	13,6	13,2	1,4	46,0
April	5,6	10,1	4,2	5,6	4,2	0,9	3,5	17,0	12,8	20,8	2,7	40,2
Mai		9,6	4,2	5,9	5,1	1,0	4,6	17,6	13,1	16,6	1,5	40,8
Juni		9,8	3,6	5,3	4,0	0,9	3,4	16,4	12,8	19,2	1,8	36,2
Juli	6,9	10,0	3,9	5,6	1,9	1,0	4,1	19,6	5,9	15,2	1,3	40,7
August		10,5	2,5	5,6	2,4	0,6	3,2	15,9	13,5	19,7	3,0	28,8
September		10,9	4,3	6,9	0,4	0,9	3,1	15,8	12,7	14,5	2,0	27,6
Oktober	5,9	9,3	4,0	8,4	3,1	0,9	3,5	15,8	12,3	26,6	2,6	31,1
November		10,6	3,0	7,9	5,4	0,8	3,0	15,4	12,2	...	0,7	32,9
Dezember		9,8	4,5	5,9	3,3	0,8	4,1	19,9	12,7	28,4	1,8	33,3
1952												
Januar	6,9	11,6	7,0	6,0	0,2	0,8	3,6	16,8	12,2	23,3	2,0	39,7
Februar	7,1	10,8	4,2	6,7	2,6	0,5	3,5	14,9	11,7	...	2,2	40,0
März	...	11,0	...	...	...	...	...	11,6	13,4	...	...	44,4

\* Wenn nicht anders vermerkt, beziehen sich die Zahlen auf die Hüttengewinnung von primärem Rohblei aus heimischen und fremden Erzen und Konzentraten (einschl. Antimonblei).-

1) Einschl. Bleilegierungen.- 2) Hüttenweich- und Feinblei, geringe Mengen Sekundärblei enthaltend.- 3) Nur Weichblei.- 4) Raffinadeblei. 1937 bis 1938: Raffinadeblei aus heimischen und fremden Erzen. Ab 1948: Sekundärblei einschl. geringer Mengen Raffinadeblei aus heimischen Erzen.- 5) Raffinadeblei einschl. Bleibarrenaussuhr.- 6) Raffinadeblei.- 7) Bleiinhalt geförderter Erze.- 8) Raffinadeblei aus heimischen und fremden Erzen einschl. geringer Mengen Sekundärblei. Quelle: "American Bureau of Metal Statistics".- a) Ab 1948 einschl. geringer Mengen Sekundärblei.- b) 1936: Bundesrepublik ohne Rheinland-Pfalz, Baden, Württemberg-Hohenzollern und Lindau.

## Gewinnung von Zink\*

1 000 t

Zeit	Europäische Länder							Ausereuropäische Länder				
	Belgien <sup>1)</sup>	Bundesrepubl. Deutschland <sup>2)</sup>	Frankreich <sup>3)</sup>	Grossbritannien <sup>3)</sup>	Italien <sup>4)</sup>	Norwegen <sup>5)</sup>	Spanien	Australien <sup>6)7)</sup>	Canada <sup>7)</sup>	Japan <sup>8)</sup>	Mexico <sup>9)</sup>	USA <sup>10)</sup>
Ø 1937	18,8	8,0 <sup>a)</sup>	4,7	5,3	3,2	3,4	0,2	5,9	12,0	4,1	12,9	42,1
Ø 1938	17,5	...	5,1	4,7	2,8	3,9	0,6	5,9	13,0	4,7	14,3	33,7
Ø 1948	12,8	3,5	4,7	6,1	2,2	3,5	1,8	6,3	14,9	1,8	15,0	59,6
Ø 1949	14,7	7,2	5,1	5,4	2,2	3,4	1,6	7,0	15,6	2,7	14,9	61,6
Ø 1950	14,8	10,2	6,0	6,0	3,2	3,6	1,8	7,1	15,5	4,1	18,6	64,1
Ø 1951	16,7	11,7	6,2	5,9	3,8	3,4	1,8	6,6	16,6	4,7	11,4	67,1
1950												
Oktober	16,2	11,0	6,5	5,7	3,5	3,7	1,9	7,2	15,8	4,6	17,5	67,1
November		11,0	6,5	5,3	3,3	3,6	1,8	6,1	15,8	4,5	19,9	66,7
Dezember		11,5	6,8	6,5	3,0	3,9	1,9	5,8	16,5	4,7	10,0	67,7
1951												
Januar	16,6	11,4	6,8	5,3	3,4	3,7	1,8	6,8	16,6	4,6	12,6	69,2
Februar		10,6	6,1	5,5	3,3	3,2	1,6	6,6	15,2	4,1	17,7	60,3
März		12,0	6,8	7,0	4,1	3,4	1,8	6,3	16,5	4,8	12,0	69,2
April	17,1	11,6	6,5	5,8	3,9	3,3	1,8	5,8	15,9	4,8	18,2	66,9
Mai		12,0	6,2	5,7	4,2	3,3	1,9	6,0	16,4	4,7	13,9	69,8
Juni		11,4	6,1	7,4	4,0	3,5	1,8	5,8	16,5	6,6	8,9	67,2
Juli	16,3	11,7	6,1	5,9	4,1	3,7	1,8	6,8	16,5	5,2	4,5	68,5
August		11,6	5,9	5,5	4,1	3,5	1,6	6,2	16,6	4,7	4,8	63,7
September		11,6	4,7	7,4	3,8	3,6	1,5	6,0	16,3	4,1	3,5	61,1
Oktober	17,0	12,1	6,5	4,8	4,2	3,5	1,9	7,0	17,1	4,1	13,7	68,7
November		11,9	6,3	4,7	4,0	3,2	1,8	7,3	17,0	4,9	15,2	68,2
Dezember		12,7	6,3	5,9	4,2	2,4	1,9	7,5	18,4	5,5	11,6	72,3
1952												
Januar	17,0	12,4	6,6	4,8	4,9	2,6	1,9	7,4	17,5	5,8	12,3	71,6
Februar	16,7	11,7	6,5	4,8	4,1	2,3	1,8	7,6	15,9	5,1	...	...
März	...	12,9	...	...	...	2,6	...	...	17,3	...	...	...

\* Wenn nicht anders vermerkt, beziehen sich die Zahlen auf die Hüttengewinnung von primärem Rohzink aus heimischen und fremden Erzen und Konzentraten sowie auf elektrolytisch gewonnenes Zink.-

1) Einschl. Zinklegierungen und Sekundärzink.- 2) Hüttenverzehrung, geringe Mengen Sekundärzink enthaltend.- 3) Plattenzink (slab zinc).- 4) Plattenzink, hauptsächlich elektrolytisch gewonnen.- 5) Elektrolytisch gewonnenes Zink.- 6) Jahreszahlen, 12 Monate umfassend, die am 30.6. des angegebenen Jahres enden.- 7) Raffinadezink.- 8) Raffinadezink einschl. geringer Mengen Sekundärzink.- 9) Zinkinhalt geförderter Erze.- 10) Quelle: "American Bureau of Metal Statistics".- a) 1936: Einschl. Zinkstaub.



Erdölförderung

1 000 t

Zeit	Europäische Länder			Aussereuropäische Länder						
	Bundesrepublik Deutschland	Frankreich	Niederlande	Ägypten	Bahrein-Inseln 1)	Brunei	Canada	Columbien	Ecuador	Irak
Ø 1937	37 <sup>a)</sup>	5,9	-	14	89	43	32	233	24	355
Ø 1938	46	6,0	-	19	95	59	75	248	25	358
Ø 1948	53	4,3	41	157	125	224	132	279	28	286
Ø 1949	70	4,8	52	189	126	280	228	349	28	339
Ø 1950	93	10,6	59	195	126	343	312	400	29	540
Ø 1951	114	24,5	60	194	126	...	516	451	30	696
1950										
Oktober	100	13,2	55	205	127	} 381	383	430	29	680
November	98	14,0	54	197	122		410	418	29	615
Dezember	103	16,7	57	194	127		334	450	30	683
1951										
Januar	102	18,6	56	207	128	} 402	385	443	29	684
Februar	95	19,5	56	179	118		360	428	26	624
März	105	22,2	66	180	128		321	471	28	688
April	105	22,0	61	181	123	} 415	315	453	28	680
Mai	112	24,3	63	199	128		575	466	30	683
Juni	112	24,5	60	204	124		612	454	29	672
Juli	116	27,1	63	201	128	} ...	635	465	31	711
August	120	28,1	61	191	128		685	466	31	728
September	122	27,5	58	191	124		633	446	30	717
Oktober	127	28,0	59	199	128	} ...	628	464	34	724
November	124	26,7	59	197	124		528	406	30	707
Dezember	126	25,5	52	204	128		512	447	32	733
1952										
Januar	127	28,2	62	...	128	} ...	512	469	32	666
Februar	126	25,0	58	...	119		...	...	30	716
März	139	...	63	...	128		...	...	...	...

Zeit	noch: Aussereuropäische Länder									
	Iran 2)	Japan	Koweit 3)	Mexiko	Peru	Republik Indonesien	Saudi-Arabien 4)	Trinidad	USA	Venezuela
Ø 1937	861	29	-	561	192	605	1	188	14 805	2 315
Ø 1938	863	29	-	457	175	616	6	215	14 253	2 344
Ø 1948	2 106	14	533	698	156	361	1 605	243	23 061	5 843
Ø 1949	2 270	17	1 032	726	165	494	1 955	249	21 027	5 751
Ø 1950	2 688	25	1 441	858	166	534	2 242	250	22 529	6 520
Ø 1951	...	28	2 361	916	178	620	3 123	252	25 622	7 419
1950										
Oktober	2 575	28	1 649	908	173	572	2 688	} 255	25 054	7 149
November	2 619	26	1 634	872	170	433	2 508		24 209	6 918
Dezember	2 992	27	1 718	933	177	572	2 582		24 284	7 196
1951										
Januar	2 667	26	1 796	842	174	627	2 346	} 247	25 084	7 249
Februar	2 620	25	1 378	837	159	575	2 392		22 745	6 555
März	2 883	29	1 598	912	175	599	2 670		25 702	7 445
April	2 253	29	2 071	893	169	573	2 812	} 250	25 178	7 252
Mai	2 953	32	2 092	910	177	594	3 092		26 201	7 533
Juni	2 544	33	2 176	890	171	599	3 069		25 192	7 295
Juli	478	33	2 764	944	183	637	3 428	} 255	26 077	7 616
August	39	28	2 938	956	184	636	3 502		26 466	7 581
September	...	27	2 589	905	177	633	3 426		25 728	7 406
Oktober	17 <sup>b)</sup>	27	3 028	942	183	656	3 545	260	27 070	7 686
November	236	25	3 021	900	179	651	3 627	251	25 774	7 530
Dezember	154	26	2 876	946	186	665	3 569	257	26 253	7 880
1952										
Januar	...	26	2 838	...	187	...	3 568	253	26 399	8 036
Februar	...	25	...	...	...	...	3 382	241	25 295	...
März	...	...	...	...	...	...	3 433	...	...	...

1) Produktion der "Bahrein Petroleum Company".- 2) Produktion der "Anglo-Iranian-Oil Company".- 3) Quelle: "Petroleum Press Service".- 4) Quelle: "Arabien American Oil Company".- a) 1936.- b) 1937 - August 1951: Förderung der "Anglo-Iranian Oil Company". Ab Oktober 1951: Förderung der "National Iranian Oil Company". Quelle: "Oil and Gas Journal".

**Elektrizitätserzeugung \***  
in Millionen kWh

Zeit	Europäische Länder												
	Belgien 1)	Bundes-1) republik 2) Deutschland	Dänemark 3)	Saar- gebiet, 1)	Finn- land, 1)	Frank-1) reich 4)	Gross- bri-5) tannien	Irland	Italien 1) 6)	Luxem- burg 1)	Nieder- lande, 7)	Norwegen 1) 8)	Öster- reich 9)
Ø 1937	462	...	62,8	103	232	1 514	1 908	25,8	1 286	46,7	184	750	152
Ø 1938	440	...	68,5	108	259	1 548	2 031	29,5	1 295	38,3	199	803	...
Ø 1948	659	1 702,8	130,4	100	247	2 297	3 874	57,4	1 891	48,4	344	1 037	351
Ø 1949	680	1 986,7	136,3	127	296	2 380	4 088	63,1	1 732	51,7	390	1 265	350
Ø 1950	707	3 668,1	151,2	125	347	2 623	4 580	75,3	2 057	58,1	457	1 444	409
Ø 1951	791	4 279,6	178,1	144	369	3 004	4 997	84,0	2 361	67,5	483	1 443	471
1950													
Oktober	799	4 103,7	168,5	134	337	2 851	4 825	81,2	2 084	64,7	523	1 588	435
November	796	4 237,0	184,1	145	382	2 919	5 365	94,1	1 948	64,1	544	1 598	401
Dezember	839	4 333,8	199,8	144	399	3 130	5 901	104,5	1 796	65,5	543	1 636	426
1951													
Januar	845	4 381,7	204,6	151	394	3 150	5 946	105,4	2 124 <sup>a)</sup>	68,7	536	1 616	416
Februar	749	3 934,1	179,5	137	360	2 821	5 340	95,6	2 057	63,5	461	1 424	374
März	816	4 238,2	184,1	146	364	3 094	5 550	99,9	2 303	68,4	498	1 503	433
April	767	4 162,6	173,2	139	381	2 982	5 015	87,1	2 256	66,7	459	1 371	416
Mai	743	4 621,0	157,3	132	389	2 998	4 775	78,2	2 488	66,8	429	1 382	506
Juni	740	3 974,0	140,9	135	362	2 939	4 165	62,5	2 480	66,5	403	1 334	572
Juli	703	4 070,7	123,9	137	364	2 845	4 057	62,6	2 607	66,7	407	1 280	568
August	755	4 241,6	155,5	137	361	2 654	4 121	61,9	2 397	67,4	433	1 357	563
September	782	4 227,6	168,2	140	347	2 869	4 462	68,2	2 402	66,2	471	1 419	489
Oktober	866	4 685,6	193,1	158	373	3 229	5 289	84,4	2 427	72,0	569	1 539	481
November	862	4 675,4	230,2	152	374	3 162	5 488	96,6	2 385	66,8	567	1 516	412
Dezember	871	4 764,9	227,0	158	354	3 302	5 762	106,2	2 437	70,0	565	1 576	424
1952													
Januar	903	4 943,5	233,1	162	388	3 510	6 353	117,0	2 510 <sup>a)</sup>	73,1	611	1 692	466
Februar	825	4 580,2	209,5	155	354	3 220	5 786	103,8	2 311	...	548	1 594	431
März	...	4 753,7	212,3	...	383	3 260	5 549	98,9	...	...	528	1 668	469
	noch: Europäische Länder						Aussereuropäische Länder						
Zeit	Polen 10)	Portugal 1) 11)	Schweden 1)	Schweiz 12)	Spanien 1)	Türkei	Austra-1) lien 13)	Brasi- lien 14)	Canada 15)	Indien	Japan 16)	Südafr. Union 17)	USA 1)
Ø 1937	302 <sup>b)</sup>	33,8	665	440	206	...	331	85	2 307	.	2 226	432	12 206
Ø 1938	331 <sup>b)</sup>	35,5	680	446	229	26,1	363	93	2 180	.	2 408	478	11 830
Ø 1948	626	67,0	1 174	720	509	56,2	697	204	3 532	381	2 644	772	28 067
Ø 1949	679	69,7	1 346	647	468	61,4	754	226	3 889	410	3 006	827	28 712
Ø 1950	784	78,1	1 529	760	576	65,8	790	238	4 242 <sup>a)</sup>	425	3 236	906	32 327
Ø 1951	...	86,2	1 620	854	600	...	873	249	4 785	489	3 426	972	36 027
1950													
Oktober	881	81,2	1 658	765	740	64,0 <sup>c)</sup>	873	250	4 395	425	3 429	943	34 338
November	923	83,9	1 722	695	470	67,7	839	241	4 458	454	3 497	905	34 101
Dezember	918	93,1	1 734	768	574	71,4	802	238	4 674	471	3 737	905	35 821
1951													
Januar	875	92,4	1 759	734	572	66,4	815	241	4 786	474	3 540	902	36 726
Februar	892	82,4	1 587	665	505	62,4	799	225	4 378	437	3 114	845	33 102
März	851	88,1	1 644	780	628	62,0	854	224	4 912	474	3 731	932	36 172
April	809	78,6	1 575	783	607	62,5	872	242	4 897	470	3 719	936	34 431
Mai	810	79,7	1 607	927	608	62,4	927	256	5 132	505	3 713	1 007	35 136
Juni	...	78,4	1 552	974	541	62,0	923	256	4 709	501	3 512	1 013	34 966
Juli	829	82,3	1 405	1 018	581	62,1	997	261	4 630	508	3 638	1 055	35 435
August		82,2	1 574	1 055	577	67,5	1 004	268	4 597	507	3 235	1 034	37 510
September		78,5	1 642	968	577	68,7	912	264	4 406	494	2 970	983	35 296
Oktober	...	93,0	1 730	820	641	74,7	948	256	4 921	507	2 995	998	37 775
November	...	98,4	1 712	771	657	79,4	936	260	4 938	492	3 367	984	37 313
Dezember	...	100,7	1 656	756	711	81,6	871	237	5 113	501	3 576	975	38 459
1952													
Januar	...	109,4	1 835	765	740	81,9	884	...	5 269	501	3 458	971	39 710
Februar	...	111,1	1 728	742	...	74,3	...	...	4 970	...	3 189	957	36 768
März	...	...	1 756	...	...	...	...	...	5 218	...	...	...	38 568

\* Wenn nicht anders vermerkt, beziehen sich die Zahlen auf die Elektrizitätserzeugung der öffentlichen Werke.-

- 1) Einschl. Eigenanlagen (Betriebe, die Elektrizität hauptsächlich für den Eigenbedarf erzeugen).- 2) Jahreszahlen 1948 bis 1949: Stromerzeugung öffentlicher Werke.- 3) Erzeugung der öffentlichen Werke in vH der Gesamterzeugung (annähernd): 1937 = 70 vH; 1949 = 80 vH.- 4) Nur Werke mit einer verfügbaren Leistung von: Über 1 000 kW (hydro-elektrische Kraftwerke) und über 5 000 kW (thermo-elektrische Kraftwerke). Damit wurden 1938 = 90 vH und .1949 = 95 vH der Gesamterzeugung erfasst.- 5) Ohne Nordirland.- 6) Monatszahlen repräsentieren annähernd 96,5 vH der Gesamterzeugung.- 7) Einschl. Stromabgabe der Eigenanlagen der Industrie.- 8) Einschl. Kraftwerke mit verfügbarer Leistung von 1 000 kW und mehr.- 9) Erfasst werden annähernd 65 vH der Gesamterzeugung. Ohne Eigenanlagen der Eisenbahn und Industrie.- 10) 1937 bis 1938: Vorkriegsstand. Erzeugung öffentlicher Werke und Eigenanlagen mit verfügbarer Leistung von 1 000 kW und mehr. Ab 1948: Alle Kraftwerke mit verfügbarer Leistung von 1 000 kW und mehr.- 11) Einschl. Kraftwerke mit verfügbarer Leistung von 5 kW und mehr.- 12) Einschliesslich Stromabgabe der Eigenanlagen der Eisenbahn und Industrie. Die somit erzeugte Menge macht 1937 = 75 vH und 1949 = 80 vH der Gesamterzeugung aus.- 13) Jahreszahlen: 12 Monate umfassend, die am 30. Juni des angegebenen Jahres enden.- 14) Stromabgabe in Rio de Janeiro und Sao Paulo.- 15) Erzeugung öffentlicher Werke mit einer Jahresleistung von über 1 000 000 kWh, was annähernd 90 vH der von öffentlichen Werken, Eigenanlagen des Bergbaues und verarbeitender Industrie erzeugten Elektrizität ausmacht.- 16) Die Zahlen für 1937 bis 1938 beziehen sich auf die öffentlichen Werke (annähernd 85 vH der von öffentlichen Werken und Eigenanlagen der Industrie mit verfügbarer Leistung von 500 kW und mehr erzeugten Elektrizität), ab 1948 auf den Ertrag der 10 Hauptwerke und die aus anderen Quellen bezogene Strommenge. Insgesamt annähernd 95 vH der Erzeugung aller öffentlichen Werke.- 17) Erzeugung öffentlicher Werke und Eigenanlagen: Ungefähr 95 vH der Gesamterzeugung.- a) Erhebungsbereich erweitert. Monatszahlen für Januar 1951 und ab Januar 1952 repräsentieren annähernd 97 vH der Gesamtproduktion.- b) 1937 bis 1938: Vorkriegsstand.- c) Monatszahlen: Annähernd 90 - 95 vH der Gesamterzeugung.- d) Ab 1950: Einschl. Nettomenge der nach Neufundland ausgeführten Elektrizität (10,8 Mill. kWh im Januar 1951).

Gaserzeugung  
Gewinnung von Naturgas\* und Gaserzeugung in Gaswerken\*\*  
Millionen cbm

Zeit	Europäische Länder			Ausereuropäische Länder						Europäische Länder			
	Frankreich	Italien	Österreich 1)	Brunei	Canada	Mexico	Japan	USA 2)	Venezuela	Belgien 3)	Bundesrepublik Deutschland	Dänemark 4)	Saar-gebiet
Naturgasgewinnung*										Gaserzeugung in Gaswerken**			
Ø 1937	-	1,3	-	6,7	76	81,3	4,43	3 030	...	64,1	.	20,6	.
Ø 1938	-	1,4	-	7,5	79	92,4	4,21	2 795	269	57,3	.	21,7	.
Ø 1948	14,5	9,8	4,33	46,8	138	104,0	4,27	6 831	1 110	141,5	.	29,7	97
Ø 1949	19,0	19,5	4,95	48,3	177	113,5	4,84	7 334	1 178	136,0	995,1	30,8	112
Ø 1950	20,5	42,0	4,18	62,8	168	139,8	5,76	8 761	1 315	120,5	1 107,8	31,8	110
Ø 1951	23,7	79,7	4,01	...	185	198,1	6,90	10 164	...	143,6	1 340,0	32,2	126
1950													
Oktober	16,3	50,2	4,69	72,6	172	166,4	6,00	7 827	1 459	128,2	1 170,5	33,6	120
November	19,4	67,5	4,33		217	167,2	5,90	8 717	1 395	123,6	1 160,3	33,1	117
Dezember	26,4	68,6	5,00		229	182,5	6,50	11 790	1 467	139,2	1 232,6	36,0	121
1951													
Januar	26,6	77,2	4,33	80,8	256	194,0	6,20	12 952	1 485	142,7	1 261,3	34,8	127
Februar	23,9	67,4	4,41		220	188,6	6,00	12 379	1 417	131,0	1 163,6	31,9	116
März	24,5	77,5	4,72		227	199,0	6,90	11 954	1 557	146,7	1 297,4	35,3	128
April	24,0	74,9	3,52	85,9	170	183,7	6,80	11 336	1 553	141,4	1 286,1	32,6	126
Mai	23,7	72,6	3,23		144	190,0	7,00	9 427	1 589	143,9	1 337,1	32,3	126
Juni	22,5	71,3	3,60		137	194,7	6,80	8 212	1 572	141,6	1 313,8	29,3	123
Juli	18,2	76,3	3,23	...	122	200,5	7,80	7 938	1 666	138,2	1 383,4	27,4	128
August	21,3	68,8	3,09		134	217,6	7,10	8 339	1 659	145,1	1 406,4	30,4	127
September	22,1	79,5	4,15		153	200,1	7,00	8 139	1 638	142,1	1 371,9	31,3	124
Oktober	25,1	101,1	4,75	...	197	212,4	7,20	9 198	1 658	152,7	1 434,0	33,7	128
November	25,5	91,0	3,86		211	199,5	7,00	11 130	1 679	145,4	1 400,0	32,6	124
Dezember	27,6	98,2	4,34		253	197,6	7,10	12 944	...	152,9	1 450,8	34,9	133
1952													
Januar	28,1	117,1	4,60	...	...	...	7,10	14 351	1 726	158,0	1 455,3	34,5	135
Februar	26,5	123,1	4,46		...	...	7,10	...	...	146,7	1 376,4	33,1	...
März	25,5	...	4,12		...	...	...	...	...	...	1 470,4	...	...

Zeit	noch: Europäische Länder								Ausereuropäische Länder				
	Frankreich 5)	Großbritannien 6)	Irland 7)	Italien	Niederlande 8)	Norwegen 9)	Österreich 10)	Portugal 7)	Spanien 11)	Australien 9) 11)	Canada 12)	Japan 13)	USA 14)
Gaserzeugung in Gaswerken**													
Ø 1937	...	824	...	...	97	3,49	26,9	1,10	11,3	47,5	36,1	77,8	899
Ø 1938	141	824	...	...	107	3,63	24,8	1,10	11,8	49,4	35,9	91,3	891
Ø 1948	209	1 199	11,7	127	117	3,89	28,2	2,91	19,5	85,7	60,4	62,0	1 393
Ø 1949	202	1 223	12,2	132	121	3,64	29,9	3,13	21,3	86,7	61,1	76,1	1 329
Ø 1950	202	1 280	12,8	131	133	3,80	29,7	3,26	22,3	81,9	63,8	89,2	1 348
Ø 1951	203	1 329	...	156	140	3,96	25,5	3,65	23,0	89,3	66,4	116,6	1 251
1950													
Oktober	210	1 158	14,0	143	138	3,81	29,9	3,23	24,5	91,9	62,6	93,3	1 090
November	210	1 332 a)		134	144	4,38	27,8	3,44	25,3	87,7	66,4	100,3	1 196
Dezember	245	1 832 a)		140	162	4,93	31,5	3,98	25,1	83,1	74,3	120,8	1 566
1951													
Januar	229	1 436	15,0	141	157	5,28	31,7	4,06	26,7	80,1	75,2	126,8	1 785
Februar	208	1 461		129	141	4,70	27,8	3,71	23,8	73,0	73,4	117,9	1 775
März	218	1 738 a)		156	155	4,85	30,2	4,00	25,8	80,9	69,7	123,2	1 685
April	206	1 306	13,6	156	143	4,59	27,1	3,80	24,8	88,6	70,5	114,4	1 417
Mai	205	1 187 a)		162	135	3,43	25,2	3,81	24,5	99,0	68,1	108,6	1 164
Juni	194	1 322 a)		155	125	2,83	22,4	3,41	22,6	101,5	64,1	104,8	1 046
Juli	182	988	12,3	153	128	2,36	21,0	3,19	21,0	95,4	59,0	107,0	955
August	157	949 a)		145	127	2,70	19,4	2,74	19,1	107,5	55,4	105,9	878
September	182	1 337 a)		155	129	3,26	25,3	2,69	20,0	98,6	57,7	107,6	857
Oktober	212	1 207	...	157	146	3,95	25,6	3,70	22,8	97,4	64,6	113,8	995
November	205	1 283 a)		167	142	4,55	25,9	4,25	24,5	90,6	64,8	123,2	1 169
Dezember	241	1 729 a)		181	155	5,07	29,1	4,50	26,2	89,2	74,3	146,0	1 421
1952													
Januar	247	1 478	...	182	162	5,46	28,8	4,70	26,7	85,1	77,2	154,8	1 638
Februar	234	1 501 a)		146	145	5,30	27,9	4,48	...	...	...	156,4	...
März	223	1 708 a)		...	153	5,18	29,4	...	...	...	...	...	...

\* Ohne wieder verdichtetes Gas.

\*\* Wenn nicht anders vermerkt, beziehen sich die Zahlen auf die Gesamterzeugung von Gas in Gaswerken und Kokereien für den Eigenbedarf.

1) Gasgewinnung in Wien.- 2) Absatz der öffentlichen Gaswerke: 1937 bis 1948 zwischen 52 vH und 59 vH der Gesamtnaturgasgewinnung. Quelle: "American Gas Association".- 3) 1937 bis 1938: Gaslieferungen der städtischen und privaten Gasgesellschaften sowie der industriellen Erzeuger, die die Verbraucher direkt versorgen. Ab 1948: Erzeugung in Gaswerken und Kokereien.- 4) Gaserzeugung in Gaswerken: Gesamterzeugung. Jahreszahlen: 12 Monate umfassend, die am 1. April des angegebenen Jahres beginnen.- 5) Nur Gaserzeugung in Gaswerken.- 6) Ohne Nordirland. Ab 1948: Gaserzeugung in öffentlichen Werken und Gaswerken der Eisenbahn, die vorwiegend die öffentl. Versorgung sicherstellen. (Die früheren Zahlen schlossen auch den geringen Betrag der industriellen Anlagen, die hauptsächlich für den Eigenbedarf erzeugen, ein). Ab Januar 1950 ergibt verbesserte Berechnungsmethode monatlich 11 bis 15 Mill. cbm Gas weniger.- 7) Gaserzeugung in Gaswerken: Gesamterzeugung.- 8) Ohne Gaslieferungen an die Stickstoffwerke.- 9) Nur Gaswerke.- 10) Erzeugung in Wien.- 11) Jahreszahlen: 12 Monate umfassend, die am 30. Juni des angegebenen Jahres enden.- 12) Gasabsatz.- 13) Gaserzeugung in Gaswerken. Jahreszahlen 1937 bis 1938: 12 Monate umfassend, die am 1. April des angegebenen Jahres beginnen.- 14) Absatz der öffentlichen Werke. Einschl. Mischgas: Annähernd 25 vH des Gesamtabsatzes. Quelle: "American Gas Association".- a) Fünf Wochen; die übrigen Monate 4 Wochen.

**Aussenhandel\***

Ein- und Ausfuhrwerte, in Millionen Landeswährung

Zeit	Europäische Länder									
	Belgien 1)2)		Bundesrepublik Deutschland 2)3)		Dänemark 4)		Finnland 2)		Frankreich 5)6)	
	Ein- fuhr (S)	Aus- fuhr (S)	Ein- fuhr (S)	Aus- fuhr (S)	Ein- fuhr (S)	Aus- fuhr (S)	Ein- fuhr (S)	Aus- fuhr (S)	Ein- fuhr (S)	Aus- fuhr (S)
	Francs		RM bzw. DM		Kronen		Finmark		Francs	
Ø 1937	2 324	2 126	209 <sup>a)</sup>	250 <sup>a)</sup>	142 <sup>c)</sup>	128 <sup>c)</sup>	776	782	3 533	1 995
Ø 1938	1 922	1 806	...	...	135 <sup>c)</sup>	128 <sup>c)</sup>	717	700	3 839	2 549
Ø 1948	7 293	6 177	264	151	285	228	5 531	4 604 <sup>e)</sup>	56 056	36 171 <sup>f)</sup>
Ø 1949	6 822	6 674	611 <sup>b)</sup>	317 <sup>b)</sup>	351	297	5 523	5 371 <sup>e)</sup>	77 194	65 325
Ø 1950	8 153	6 902	948 <sup>b)</sup>	697 <sup>b)</sup>	491	383	7 429	6 790	89 430 <sup>e)</sup>	89 815
Ø 1951	10 600	11 047	1 227	1 215	583	482	12 955	15 574	133 939	123 226
1950										
Oktober	10 341	7 712	1 312	901	497	495 <sup>d)</sup>	8 248	5 736	86 597	112 368
November	9 696	8 029	1 206	980	570	429	7 961	7 302	101 828	120 641
Dezember	10 354	10 460	1 323	1 009	540	440	10 116	9 985	107 885	119 870
1951										
Januar	10 654	9 018	1 242	919	576	473	7 516	8 286	104 628	105 444
Februar	10 258	9 907	1 222	978	506	465	8 609	7 314	117 477	127 886
März	12 221	11 771	1 257	1 088	553	416	6 980	7 621	121 481	123 753
April	11 360	11 072	1 078	1 149	684	495	11 285	10 188	133 599	131 175
Mai	11 063	10 522	1 049	1 147	636	474	13 231	16 297	140 089	115 021
Juni	10 048	11 887	1 072	1 249	614	460	14 838	15 095	150 822	134 148
Juli	9 371	10 422	1 191	1 351	595	458	12 712	18 572	141 948	116 493
August	9 639	11 169	1 208	1 323	590	438	15 242	21 431	128 824	111 172
September	8 709	11 319	1 578	1 367	530	451	15 432	20 344	130 783	123 144
Oktober	10 937	12 477	1 183	1 260	634	566	17 008	22 292	138 426	128 143
November	10 506	10 995	1 269	1 167	547	552	16 506	20 031	146 540	131 237
Dezember	11 695	11 130	1 377	1 580	529	540	16 107	19 415	152 411	131 093
1952										
Januar	10 652	11 293	1 403	1 311	640	480	15 197	14 637	155 178	119 617
Februar	11 070	11 356	1 461	1 274	536	510	15 763	13 144	177 924	127 934
März	...	...	1 458	1 377	655	538	16 287	11 560	144 177	119 832

Zeit	noch: Europäische Länder									
	Griechenland 2)5)7)		Grossbritannien 6)		Irland 6)		Island 8)		Italien 8)	
	Ein- fuhr (S)	Aus- fuhr (S)	Ein- fuhr (G)	Aus- fuhr (G)	Ein- fuhr (G)	Aus- fuhr (G)	Ein- fuhr (S)	Aus- fuhr (S)	Ein- fuhr (S)	Aus- fuhr (S)
	Drachmen		£		£		Kronen		Lire	
Ø 1937	1 296	795	85,7	49,7	3,7	1,9	4,4	4,9	1 162	870
Ø 1938	1 230	846	76,6	44,4	3,5	2,0	4,2	4,9	939	875
Ø 1948	151 856	39 155	173,2	137,2	11,4	4,1	38,1	33,0	70 355	47 990
Ø 1949	170 670	47 895	189,6	153,7	10,9	5,1	35,5	24,2	73 581	53 445
Ø 1950	178 428	37 633	217,4	188,0	13,3	6,0	45,3	35,2	75 025	62 239
Ø 1951	497 915	127 183	326,2	225,5	17,0	6,8	77,0	60,6	112 798	85 616
1950										
Oktober	158 199	62 110	223,5	211,7	16,7	7,2	38,6	38,5	71 827	75 818
November	175 679	53 811	235,4	222,3	15,6	8,4	49,5 <sup>h)</sup>	75,4	78 108	74 237
Dezember	193 944	81 624	238,8	196,2	13,0	7,5	85,4 <sup>h)</sup>	77,3	81 381	72 981
1951										
Januar	492 680	282 821	298,7	223,0	15,4	4,7	41,4	64,4	99 426	76 650
Februar	574 891	145 857	248,5	183,2	14,8	5,1	45,6	50,2	97 202	73 167
März	497 549	111 776	304,3	207,6	17,3	6,5	58,7	36,3	104 638	84 189
April	480 855	106 643	311,8	241,2	19,5	5,4	73,3	38,3	117 638	80 286
Mai	731 399	70 453	338,0	241,2	19,6	5,4	80,6 <sup>h)</sup>	57,9	123 354	82 167
Juni	516 105	89 613	357,5	208,6	19,7	5,7	123,5 <sup>h)</sup>	34,6	123 851	87 126
Juli	347 296	37 217	358,5	231,8	17,6	7,0	62,7	21,0	114 244	95 858
August	482 941	55 911	368,5	239,9	14,3	6,8	75,8	80,4	109 851	79 400
September	439 454	106 883	337,3	218,4	11,7	6,1	67,0	80,1	113 832	85 496
Oktober	538 881	131 377	362,6	245,7	18,8	9,9	107,6	87,2	103 228	95 306
November	457 113	186 791	328,8	254,0	19,6	9,2	69,7 <sup>h)</sup>	87,1	121 534	92 281
Dezember	415 811	200 859	314,1	213,3	16,2	9,7	117,9 <sup>h)</sup>	89,0	102 138	88 767
1952										
Januar	...	...	357,1	264,2	16,6	7,1	83,4	43,0	122 280	83 311
Februar	...	...	296,9	244,1	16,9	7,2	66,5	60,7	112 717	75 245
März	...	...	333,1	265,1	...	...	57,3	48,2	129 309	75 059

\* Wenn nicht anders vermerkt: Warenhandel einschl. Veredelungsverkehr, jedoch ohne unmittelbare Durchfuhr. Silber in jeder Form ist eingeschlossen, Gold (Barren und Münzen), Banknoten und anderes Papiergeld sind ausgeschlossen. Die Ein- und Ausfuhr sind grundsätzlich mit den Grenzwerten, d.h. Wert frei Grenze (Einfuhr: cif - cost, insurance, freight - Ausfuhr: fob - free on board -) angegeben. G=Generalhandel; Einfuhr für den inländischen Verbrauch und Einfuhr zur Lagerung; Ausfuhr von inländischen Erzeugnissen einschl. aller Wiederausfuhr. Umladungen unter Zollüberwachung sind ausgeschlossen. S=Spezialhandel; Einfuhr für den inländischen Verbrauch und Einfuhr nach Verzollung aus Lagern; Ausfuhr von inländischen Erzeugnissen einschl. wiederausgeführter Waren, die für den inländischen Verbrauch eingeführt waren. N(="national"): Ausfuhr von inländischen Erzeugnissen.

Weitere Anmerkungen siehe nächste Seite.

noch: Aussenhandel  
Ein- und Ausfuhrwerte, in Millionen Landeswährung

Zeit	noch: Europäische Länder									
	Niederlande 6)		Norwegen 6)		Österreich 6)		Portugal 9)		Schweden 10)	
	Ein-	Aus-	Ein-	Aus-	Ein-	Aus-	Ein-	Aus-	Ein-	Aus-
	fuhr (S)		fuhr (S)		fuhr (S)		fuhr (S)		fuhr (S)	
	Gulden		Kronen		Schilling		Escudos		Kronen	
Ø 1937	134	100	108 <sup>c)</sup>	69 <sup>c)</sup>	121	101	198	101	177	167
Ø 1938	121	89	99 <sup>c)</sup>	66 <sup>c)</sup>	...	...	192	96	174	154
Ø 1948	414	226	310	172	325 <sup>1)</sup>	165	864	358	413	332
Ø 1949	446	321	352	178	530 <sup>1)</sup>	269	755	341	362	354
Ø 1950	655	448	404	232	767	543	659	444	508	476
Ø 1951	815	625	522	369	1 169	803	791	630	766	767
1950										
Oktober	750	575	415	273	712	678	642	585	584	550
November	711	565	397	251	852	765	516	563	637	578
Dezember	710	543	412	264	828	757	880	690	600	624
1951										
Januar	798	532	497	263	925 <sup>k)</sup>	640 <sup>k)</sup>	553	477	692	516
Februar	780	575	382	313	1 029	666	682	532	662	451
März	876	562	496	358	1 208	760	791	620	681	549
April	833	588	527	322	1 179	779	679	623	788	635
Mai	948	585	514	364	1 239	692	769	583	846	788
Juni	959	624	585	374	1 237	878	885	626	886	1 049
Juli	913	579	485	410	1 258	920	892	567	768	746
August	800	593	521	342	1 127	779	855	672	838	759
September	718	701	516	375	1 057	851	725	627	756	919
Oktober	781	787	552	485	1 252	826	756	684	814	945
November	686	747	570	403	1 271	846	725	735	776	923
Dezember	691	623	619	420	1 264	997	1 192	857	680	921
1952										
Januar	807	753	560	380	1 390	856	699	496	877	900
Februar	733	650	459	402	1 341	881	859	606	798	710
März	784	755	532	417	1 387	491	...	...	793	662

Zeit	noch: Europäische Länder								Aussereurop. Länder	
	Schweiz 8)		Spanien		Tschechoslowakei 2)		Türkei 11)		Ägypten 12)	
	Ein-	Aus-	Ein-	Aus-	Ein-	Aus-	Ein-	Aus-	Ein-	Aus-
	fuhr (S)		fuhr (S)		fuhr (S)		fuhr (S)		fuhr (S)	
	Franken		Peseten		Kronen		£ (T)		£ (Ä)	
Ø 1937	151	107	...	...	915 <sup>m)</sup>	999 <sup>m)</sup>	9,5	11,5	3,2	3,3
Ø 1938	134 1)	110	...	...	766 <sup>m)</sup>	946 <sup>m)</sup>	12,5	12,1	3,1	2,5
Ø 1948	417	286	119	92	3 156	3 138	64,2	45,9	13,4	11,9
Ø 1949	316	288	116	97	3 283	3 359	67,7	57,8	13,9	11,5
Ø 1950	378	326	100	103	...	...	66,7	61,5	16,4	14,6
Ø 1951	493	391	99	122	...	...	92,8	73,3	19,6	16,9
1950										
Oktober	483	413	90	91	...	...	75,9	80,1	19,1	10,8
November	512	410	77	117	...	...	78,5	112,1	19,5	23,2
Dezember	514	445	85	151	...	...	70,9	118,2	28,7	24,7
1951										
Januar	499	325	66	111	...	...	71,6	87,3	19,4	25,6
Februar	500	358	86	124	...	...	68,5	124,6	18,5	24,9
März	534	379	101	109	...	...	80,8	76,6	13,9	31,4
April	561	399	95	159	...	...	86,9	59,8	25,1	21,0
Mai	524	384	115	147	...	...	92,0	48,2	20,6	11,9
Juni	521	401	108	134	...	...	88,4	43,3	17,7	8,9
Juli	465	390	117	112	...	...	90,4	43,3	15,9	10,2
August	441	348	93	86	...	...	104,0	38,7	21,2	8,5
September	421	426	96	76	...	...	89,4	49,7	17,2	5,8
Oktober	488	434	100	113	...	...	106,2	84,8	22,2	12,1
November	491	419	105	98	...	...	113,8	106,2	18,2	17,4
Dezember	469	428	98	150	...	...	133,9	117,0	22,5	24,8
1952										
Januar	495	345	...	...	...	...	98,9	100,9	19,3	16,7
Februar	458	383	...	...	...	...	113,4	73,5	16,8	19,7
März	450	413	...	...	...	...	...	...	...	...

1) Einschl. Luxemburg.- 2) Einschl. Gold.- 3) Bundesrepublik und Westsektoren von Berlin. 1937 bis 1949 Zahlen für die Bundesrepublik ohne Rheinland-Pfalz, Baden, Württemberg-Hohenzollern und Lindau, ab 1950 für die Bundesrepublik und die Westsektoren von Berlin.- 4) Ohne Färöer und Grönland.- 5) Ohne passiven Veredelungsverkehr.- 6) Ausschl. Silber in Barren und Münzen.- 7) Ab 1951: Werte in Drachmen zum Dollarkurs 1 : 15 000 (einschl. der "Certificates of Exchange"). Die Umrechnung ausländischer Währungen in Drachmen wird durch die Bank von Griechenland auf Grund der amtlichen Wechselkurse festgelegt.- 8) Ausschl. Silber in Münzen.- 9) Revidierte Reihe: Einschl. Silber in Münzen und Barren für Münzzwecke (bisher ohne).- 10) Ohne Veredelungsverkehr.- 11) Einschl. Gold in Münzen und Barren für gewerbliche Zwecke.- 12) Ohne Anglo-Ägyptischen Sudan und den Handel mit diesem Gebiet.- 13) Ein- und Ausfuhrwerte nach besonderer amtlicher Berechnung. Für Saldierung nicht geeignet. Ausschl. Silber in Münzen.- 14) Jahreszahlen: 12 Monate umfassend, die am 30. Juni des angegebenen Jahres enden.- 15) Fob-Werte. Um auf Cif-Basis zu kommen, sind für 1937/38: 15 vH (amtliche Schätzung) den am 30. Juni endenden Jahreszahlen hinzuzufügen.

Weitere Anmerkungen siehe nächste Seite.

noch: Aussenhandel  
Ein- und Ausfuhrwerte, in Millionen Landeswährung

Zeit	noch: Aussereuropäische Länder									
	Argentinien 13)		Australien 14)		Brasilien 8) 16)		Canada 8)		Chile 6)	
	Ein-	Aus-	Ein-	Aus-	Ein-	Aus-	Ein-	Aus-	Ein-	Aus-
	fuhr (S)	fuhr (S)	fuhr (G)	fuhr (G)	(G) fuhr (N)	(G) fuhr (N)	17) fuhr (S) 18)	17) fuhr (S) 18)	fuhr (S)	fuhr (S)
	Pesos		£ (A)		Cruzeiros		\$		Gold-Pesos	
Ø 1937	130	193	8,6	12,4	443	424	67	84	36	78
Ø 1938	122	117	10,6	11,8	433	425	56	71	42	56
Ø 1948	516	462	28,2	33,8	1 749	1 808	220 <sup>o)</sup>	259 <sup>o)</sup>	108	133
Ø 1949	387	310	34,5	45,5	1 721	1 679	230 <sup>o)</sup>	252 <sup>o)</sup>	123	120
Ø 1950	402	452	44,7	51,1	1 693	2 076	265	263	100	115
Ø 1951	...	...	61,8	82,0	3 100	2 710	340	330	133	150
1950										
Oktober	490	352	54,7	86,7	2 007	2 773	321	314	98	156
November	453	549	57,7	95,8	2 103	2 341	327	301	88	115
Dezember	383	720	49,5	72,2	2 600	2 696	266	282	180	185
1951										
Januar	612	453	62,2	98,8	2 285	2 211	327	291	100	125
Februar	487	585	67,4	85,2	1 972	3 001	274	237	141	97
März	582	615	58,4	94,6	3 177	2 710	343	291	108	102
April	701	642	68,1	136,1	2 641	2 103	393	303	101	175
Mai	826	748	76,0	98,7	2 735	2 597	405	322	100	197
Juni	888	841	75,8	79,8	3 111	2 678	360	323	118	89
Juli	1 061	751	80,7	58,3	3 512	2 803	371	379	120	158
August	1 051	332	80,2	45,9	3 268	2 934	357	345	150	149
September	971	457	94,9	39,1	3 473	2 825	311	322	114	101
Oktober	1 177	383	111,1	57,4	3 717	2 928	344	386	140	152
November	1 235	396	97,7	67,9	3 062	2 992	326	394	137	172
Dezember	...	...	68,3	50,3	4 245	2 734	273	385	266	289
1952										
Januar	...	...	117,8	64,4	...	...	307	331	...	...
Februar	...	...	105,9	56,8	...	...	282	320	...	...
März	...	...	...	...	...	...	...	359	...	...

Zeit	noch: Aussereuropäische Länder									
	Columbien		Indien 6) 19) 20)				Iran 23)		Japan 24)	
	Ein-	Aus-	Ein-	Aus-	Ein-	Aus-	Ein-	Aus-	Ein-	Aus-
	fuhr (G)	fuhr (G)	21)	22)	fuhr (G) 21)	22)	fuhr (S)	fuhr (S)	fuhr (G)	fuhr (G)
	Pesos		Rupien				Rials		\$ (US)	
Ø 1937	14,1	12,7	148	.	158	.	115	214	113,6	100,0
Ø 1938	13,3	12,0	130	.	142	.	132	250	89,2	92,4
Ø 1948	49,1	42,1	452	70,8	353	25,3	456	1 584	57,0	21,5
Ø 1949	41,5	49,5	467	28,1	404	23,2	774	1 431	75,4	42,5
Ø 1950	54,7	64,0	471	35,7	502	14,8	585	2 146	81,2 <sup>p)</sup>	68,3
Ø 1951	72,7	87,7	...	...	...	...	...	...	170,4 <sup>p)</sup>	112,9
1950										
Oktober	53,5	82,6	364	47,2	583	17,2	572	2 545	84,2	85,8
November	50,9	55,0	427	19,5	561	18,7	504	2 348	85,2	84,6
Dezember	57,9	66,7	456	28,2	533	15,1	726	3 080	109,6	116,6
1951										
Januar	65,7	77,6	531	29,0	594	12,9	596	2 207	85,2 <sup>p)</sup>	81,2
Februar	58,1	68,0	513	25,4	634	10,0	632	3 538	126,2	81,4
März	44,0	54,2	572	13,9	856	9,3	937	3 198	174,7	124,8
April	55,5	64,7	570	26,6	537	12,3	352	1 327	209,5	112,4
Mai	61,7	67,2	702	119,2	864	14,6	709	2 039	217,4	141,8
Juni	92,2	100,4	696	104,2	624	17,5	802	2 250	242,5	120,2
Juli	82,2	109,0	672	86,0	583	12,7	635	677	224,8	121,5
August	79,8	71,9	695	125,8	614	19,5	724	632	190,4	94,4
September	89,6	99,3	669	149,3	600	18,1	663	2 000	144,2	96,9
Oktober	93,9	107,7	649	118,4	459	21,3	597	362	140,8	103,0
November	87,5	97,6	681	118,0	616	30,2	644	380	127,3	111,3
Dezember	61,8	135,0	727	44,7	563	29,8	513	431	161,4	165,8
1952										
Januar	111,0	106,8	829	...	624	...	588	396	129,4	107,5
Februar	77,0	99,5	780	...	446	...	...	...	...	...
März	...	...	...	...	...	...	...	...	...	...

16) Einschl. Goldbarren für gewerbliche Zwecke.- 17) Fob-Werte. Sie erhöhen sich durch die Fracht um schätzungsweise: 1938 = 12,8 vH; 1946/48 = 9,9 bis 10,6 vH.- 18) Werte ab Versandort. Die Inlandfracht beträgt etwa: 1938 = 4 vH; 1946/48 = 5 vH.- 19) 1937 bis 1938 früheres Gebiet von Indien. Ab August 1947 jetziger Gebietsstand.- 20) Jahreszahlen: 12 Monate umfassend, die am 1. April des angegebenen Jahres beginnen.- 21) Aussenhandel über See und auf dem Luftwege.- 22) Neue Reihe: Aussenhandel über Land. Erfasst ist der Handel mit den Ländern Pakistan ab 1. April 1948, Iran und Afghanistan ab 1. April 1949 und Burma ab 1. September 1951.- 23) Jahreszahlen: 12 Monate umfassend, die am 21. bis 22. März des angegebenen Jahres beginnen. Monatszahlen enden am 21. bis 23. des angegebenen Monats.- 24) Ohne Korea und Formosa, jedoch einschl. Handel mit diesen Gebieten.- 25) Vorkriegszahlen: Fob-Werte. Sie erhöhen sich durch die Fracht um schätzungsweise 12 vH.- 26) Fob-Werte plus 10 vH.- 27) Neue Reihe: Aussenhandel über Land. Ohne Regierungsgut. Erfasst ist der Handel mit Afghanistan und Iran ab 1. April 1948 und Indien ab 1. Juli 1949.- 28) Fob-Werte der Konsulatsfaktura + 20 vH.- 29) 1937 bis 1938 Gebiet des früheren Niederländisch-Indien. Ab 1948 Gebiet der Vereinigten Staaten von Indonesien, 1948 bis 1949 jedoch ohne die Republik Indonesien.- 30) Einschl. Basutoland, Swaziland und Betschuanaland; ausschl. Südwestafrika und Nordrhodesien.- 31) Fob-Werte: Sie erhöhen sich durch die Fracht um etwa 8 bis 10 vH.

Weitere Anmerkungen siehe nächste Seite.

noch: Aussenhandel  
Ein- und Ausfuhrwerte in Millionen Landeswährung

Zeit	noch: Aussereuropäische Länder									
	Mexiko		Neuseeland		Pakistan 20)				Peru 2)	
	Ein- 25)	Aus- fuhr (G)	Ein- 26)	Aus- fuhr (G)	Ein- 21)	Aus- 27)	fuhr (G)	Ein- 21)	Aus- 27)	fuhr (S)
	Pesos		£ (NZ)		Rupien				Soles	
Ø 1937	51	66	4,7	5,4	...	...	...	...	20	30
Ø 1938	41	59	4,6	4,8	...	...	...	...	22	29
Ø 1948	246	126	10,7	12,3	98,6	24,8	85,3	1,6	91	88
Ø 1949	294	282	10,0	12,3 <sup>q)</sup>	97,9	21,0	75,7	21,1	224	176
Ø 1950	367	336	13,2 <sup>q)</sup>	15,3 <sup>q)</sup>	113,9	11,6 <sup>r)</sup>	163,0	28,5	240	241
Ø 1951	552	...	...	...	...	...	...	...	351	315
1950										
Oktober	468	435	14,2	12,7	112,3	...	107,1	...	355	293
November	448	459			115,3	...	145,7	...	303	357
Dezember	521	465			147,0	...	116,5	...	409	268
1951										
Januar	506	482	12,3	21,5	197,3	21,4	245,0	13,8	293	146
Februar	418	504	15,0	32,4	112,0	18,4	354,8	15,0	306	185
März	505	365	7,7	12,2	106,7	8,3	304,0	15,5	318	216
April	631	298	11,5	17,2	103,7	9,3	146,4	76,4	646	250
Mai	600	299	17,5	25,5	122,8	8,2	168,5	68,5	311	286
Juni	585	334	16,7	22,8	124,5	8,7	102,1	69,5	365	358
Juli	602	350	15,4	24,9	123,3	11,2	97,1	47,2	306	473
August	611	...	20,3	19,9	146,0	16,5	46,3	82,1	374	467
September	576	425	18,1	15,7	120,8	15,3	92,8	47,0	316	384
Oktober	514	355	28,3	19,5	127,8	20,2	85,1	54,8	391	409
November	502	508	24,2	15,7	157,0	26,2	141,9	9,8	288	290
Dezember	577	549	...	...	136,4	25,6	196,0	17,5	304	347
1952										
Januar	595	434	...	...	...	...	...	...	...	...
Februar	519	...	...	...	...	...	...	...	...	...
März	...	...	...	...	...	...	...	...	...	...

Zeit	noch: Aussereuropäische Länder									
	Rep. Indonesien 6) 29)		Südafrik. Union 30)		Uruguay		USA 6) 32)		Venezuela	
	Ein- fuhr (S)	Aus- fuhr (S)	Ein- 31)	Aus- fuhr (G)	Ein- fuhr (S)	Aus- fuhr (S)	Ein- 33)	Aus- fuhr (G) 34)	Ein- 35)	Aus- fuhr (G)
	Gulden		£ (SA)		\$ (US)		\$		Bolivares	
Ø 1937	42	83	8,6	3,5	5,4	6,5	257	279	25	50
Ø 1938	41	57	8,0	2,7	5,1	5,2	163	258	26	47
Ø 1948	95	87	29,5	11,4	16,7	14,9	594	1 054	234	312
Ø 1949	131	123	26,3	13,1	15,1	16,0	552	1 004	203 <sup>t)</sup>	295
Ø 1950	137	246	25,6	20,7	16,7	21,2	738	856	156 <sup>t)</sup>	324
Ø 1951	255	390	39,2	28,6	26,5	...	913	1 252	179	383
1950										
Oktober	202	347	30,7	27,4	19,0	16,5	923	906	167	345
November	167	230	33,8	31,8	21,6	21,7	855	977	177	330
Dezember	319 <sup>a)</sup>	570 <sup>a)</sup>	28,0	31,7	28,1	52,4	867	1 065	183	364
1951										
Januar	107	337	35,0	27,6	28,9	56,8	1 024	974	172	374
Februar	128	419	30,6	30,2	22,6	25,4	910	1 076	162	337
März	185	404	32,9	34,5	20,5	26,7	1 100	1 285	205	383
April	157	397	39,7	32,2	29,0	19,9	1 033	1 370	205	373
Mai	194	509	43,2	28,0	23,9	17,1	1 018	1 354	202	390
Juni	233	474	47,7	27,1	26,3	15,8	930	1 294	176	366
Juli	358	349	38,7	24,4	29,9	17,5	895	1 190	175	392
August	350	365	48,2	23,9	24,8	16,2	880	1 267	202	383
September	375	278	40,7	25,8	28,8	10,5	721	1 232	155	354
Oktober	357	488	44,0	29,0	30,1	5,3	833	1 155	151	457
November	271	394	35,8	31,1	27,6	11,0	818	1 388	152	372
Dezember	309	352	33,3	29,4	25,4	14,2	801	1 435	192	410
1952										
Januar	272	387	39,0	25,3	22,0	11,8	922	1 247	164	403
Februar	...	...	39,4	29,6	...	...	892	1 328	...	...
März	...	...	...	...	...	...	...	...	...	...

32) Einschl. Alaska, Hawaii und Puerto Rico.- 33) Annähernd Fob-Werte: Sie erhöhen sich durch die Fracht um schätzungsweise: 1937 = 10 vH, 1938 = 11 vH.- 34) Ab 1948 einschl. Ausfuhr von Gütern für den zivilen Verbrauch durch die US-Armee.- 35) Fob-Werte der Konsulatsakturen. Sie erhöhen sich durch die Fracht nach Vorkriegsschätzungen um 12 vH.- a) Geschätzte Werte für 1936.- b) Ab 1950: Bundesrepublik und Westsektoren von Berlin.- c) Generalhandel.- d) Ab 1. Oktober 1950 Änderung der Preise von Butter und Speck im Handel mit Grossbritannien.- e) 1948 bis 1949: Revidierte Zahlen: Ohne "Tilligodohavanden" (Lieferungen an die UdSSR "on German Credit Account").- f) Ab April 1948 einschl. Aussenhandel des Saargebietes.- g) Jahreszahlen von 1948 bis 1951 und Monatszahlen ab 1950 enthalten Subventionen.- h) Einschl. des Gesamtwertes eingeführter Schiffe während eines halben Jahres, das mit dem Berichtsmontat abschliesst.- i) Einschl. der Hilfslieferungen ausserhalb des ERP.- j) Ab 1949 einschl. ERP-Einfuhren.- k) Ab Januar 1951 einschl. elektrischer Strom.- l) 1937 bis 1938 einschl. Goldbarren für gewerbliche Zwecke.- m) Januar bis September.- n) Die Zahlen für 1937 und 1938 sind wegen der Änderung des Gebietsstandes mit den Angaben für die späteren Jahre nicht voll vergleichbar.- o) Ab April 1949 einschl. Neufundland.- p) Ab 1951 Änderung der Tabellarisierung.- q) Ab 1950 geschätzt auf Grund des Aussenhandels der Handelspartner.- r) Ohne Einfuhr aus Afghanistan.- s) Einschl. eines Teils des Handels des Jahres 1950, der bisher noch nicht erfasst wurde.- t) Ab 1950 ohne Paketpost und Lufthandel (21 vH im Jahre 1948 und 8 vH im Jahre 1949).

**Index des Aussenhandelsvolumens\***

1950 = 100

Zeit	Europäische Länder																	
	Belgien 1)		Bundesrepublik Deutschland 2)		Dänemark		Finnland 3)		Frankreich 5)		Grossbritannien		Irland		Italien		Niederlande	
	Ein-fuhr (S)	Aus-fuhr (S)	Ein-fuhr (S)	Aus-fuhr (S)	Ein-fuhr (S)	Aus-fuhr (S)	Ein-fuhr (S)	Aus-fuhr (S)	Ein-fuhr (S)	Aus-fuhr (S)	Ein-fuhr (S)	Aus-fuhr (N)	Ein-fuhr (G)	Aus-fuhr (N)	Ein-fuhr (S)	Aus-fuhr (S)	Ein-fuhr (S)	Aus-fuhr (S)
1937	.	.	88 <sup>b)</sup>	116 <sup>b)</sup>	70	82	122	136	107	54	121	.	73	108	.	.	80	76
1938	.	.	.	.	72	81	115	116	95	58	121	63	71	100	78	89	80	76
1948	89	81	.	.	61	59	101	76	92 <sup>e)</sup>	50 <sup>e)</sup>	82	79	89	74	85	72	68	49
1949	87	88	76 <sup>c)</sup>	43 <sup>c)</sup>	79	76	93	91	95	74	100	86	89	89	93	80	75	74
1950	100	100	100	100	100 <sup>d)</sup>	100 <sup>d)</sup>	100	100	100	100	100	100	100	100	100	100	100	100
1951	109	121	102	143	94	111	126	122	117	118	116	103	104	99	114	106	102	118
1950																		
Oktober	112	102	134	130	106	114	99	99	104	131	97	108	122	114	92	113	112	129
November	104	102	118	139			97	98					110	133	97	117	101	120
Dezember	109	134	128	143			100	100					92	111	97	104	98	115
1951																		
Januar	107	111	117	124	100	110	115	141	108	124	105	99	105	71	110	108	112	109
Februar	104	110	113	129			133	141					99	76	103	100	103	116
März	118	124	109	138			112	135					113	95	103	102	114	112
April	108	120	92	143	99	115	117	136	120	123	118	107	124	82	120	100	105	111
Mai	99	110	86	137			117	147					121	83	115	100	114	109
Juni	91	124	84	148			121	135					118	92	122	102	117	117
Juli	85	103	91	154	87	106	120	130	117	107	123	102	105	107	112	108	112	110
August	91	110	93	149			122	126					85	102	109	91	95	111
September	86	111	126	152			123	126					65	91	117	100	89	130
Oktober	105	122	99	141	90	116	125	125	122	120	117	105	111	136	97	114	95	147
November	100	106	103	130			126	124					116	126	111	110	83	132
Dezember	112	110	113	175			125	122					96	130	103	105	83	114
1952																		
Januar	106 <sup>a)</sup>	149 <sup>a)</sup>	111	145	94	109	205	128	134	107	110	108	...	...	...	...	98	132
Februar	113	143	116	138			215	137					...	...	...	...	...	...
März	...	...	118	149			212	133					...	...	...	...	...	...

Zeit	noch: Europäische Länder										Aussereuropäische Länder									
	Norwegen 7)		Österreich			Schweden		Schweiz		Türkei		Australien 10)		Canada		Indien 11)		USA		
			Ein-fuhr (S)	Aus-fuhr (S)	Ein-fuhr (S)															
																				8)
1937	90	95	98	128	99	.	.	.	.	53	74	62	84	56	65	.	.	78	55	
1938	83	90	...	...	...	87	77	68	70	68	85	73	90	51	62	.	.	56	55	
1948	83	73	81 <sup>f)</sup>	53	53	93	69	100	89	75	80	72	89	92	107	108	82	84	111	
1949	97	76	105	99	66	81	80	81	88	86	102	84	102	94	100	111	89	82	113	
1950	100	100	100	100	100	100	100	100	100	100	100	100	100	100	100	100	100	100	100	
1951	116	117	104	112	109	...	...	118	120	119	103	114	93	113	111	...	...	99	128	
1950																				
Oktober	105	117	...	88	128	111	112	125	127	111	121	107	117	118	85	116	116	101		
November	102	96	...	129	133			124	130	111	159		111	111	120	109	85	117	104	108
Dezember	98	98	...	99	135			126	138	117	149		117	83	95	108	96	108	103	115
1951																				
Januar	123	98	87	97	109	117	84	124	102	100	103	95	114	103	101	120	118	103		
Februar	89	113	97	103	108			123	113	93	146		112	78	93	83	97	119	103	111
März	114	123	108	115	115			133	119	114	101		81	115	101	103	154	114	131	
April	111	108	108	113	112	130	113	132	122	105	78	124	142	128	101	103	87	104	137	
Mai	113	109	108	106	99			123	120	109	96		112	112	130	111	129	109	101	135
Juni	131	118	116	108	120			122	127	107	63		111	115	106	117	75	96	130	
Juli	109	135	106	108	121	116	100	112	119	120	61	142	79	119	126	124	71	94	120	
August	117	95	97	105	96			105	107	135	67		73	117	116	124	78	95	129	129
September	109	112	106	104	109			102	130	110	86		66	103	107	119	78	81	128	
Oktober	112	151	104	122	98	111	112	119	137	120	126	...	80	115	123	120	62	97	121	
November	123	115	106	117	101			118	126	149	159		104	111	126	124	87	92	145	
Dezember	129	133	108	128	119			111	125	163	156		77	93	126	138	74	90	146	
1952																				
Januar	110	105	113	127	99	...	...	113	103	119	129	102	107	108	...	...	101	127		
Februar	100	117	105	124	102			107	110	146	101		...	94	100	104	...	...	101	136
März	111	114	118	124	105			107	101	...	...		...	...	...	119	...	...	...	...

\* Die Indexziffer des Aussenhandelsvolumens zeigt die Veränderung des Aussenhandels nach Ausschaltung der Preisbewegungen. G = Generalhandel, S = Spezialhandel, N = Ausfuhr von inländischen Erzeugnissen. Nähere Begriffsbestimmungen sowie tatsächliche Werte des Aussenhandels siehe Tabelle: "Aussenhandel, Ein- und Ausfuhrwerte in Mill. Landeswährung".

1) Einschl. Luxemburg.- 2) Originalbasis 1950 = 100 (DM-Basis).- 3) Von Saisonschwankungen bereinigt.- 4) Die Indexziffer jeden Monats gibt das Aussenhandelsvolumen vom Beginn des betreffenden Jahres bis zum Ende des jeweiligen Monats an.- 5) 1937 bis 1938 umbasiert von Originalbasis 1938 = 100, ab 1948 von Originalbasis 1949 = 100. Beide Reihen sind miteinander verkettet.- 6) Gesamteinfuhr abzüglich Wiederausfuhr.- 7) 1937 bis 1950 umbasiert von Originalbasis 1938=100, ab Januar 1951 von Originalbasis 1949 = 100. Beide Reihen sind miteinander verkettet.- 8) Gesamteinfuhr: Einfuhr durch eigene Mittel und durch Mittel der Marshallplan-Hilfe (Kommerzielle Einfuhr + ERP-Einfuhr).- 9) Einfuhr ohne ERP-Importe (Kommerzielle Einfuhr).- 10) Jahreszahlen: 12 Monate umfassend, die am 30. Juni des angegebenen Jahres enden.- 11) Jahreszahlen: 12 Monate umfassend, die am 1. April des angegebenen Jahres beginnen.- 12) Ab 1948: Einschl. Ausfuhr von Gütern für den zivilen Verbrauch durch die US-Armee.- a) Neue Reihe: Ab Januar 1952 umbasiert von Originalbasis 1951 = 100.- b) 1936.- c) 1949: Geschätzte Werte.- d) Revidierte Reihe: Ab 1950 umbasiert von Originalbasis 1949 = 100.- e) Ab April 1948: Einschl. Aussenhandel des Saargebietes.- f) 1948: Einschl. der Hilfslieferungen ausserhalb des ERP.



**Eisenbahngüterverkehr**  
Mill. Netto - Tonnenkilometer

Zeit	Europäische Länder										
	Belgien 1)2)	Bundesrepubl. Deutschland 3)	Finnland 4)	Frank-5) reich 6)	Grossbri- tannien 7)	Irland 8)	Luxem- burg 6)	Nieder- lande 2)6)	Norwegen 6)4)9)	Österreich 10)	Polen 6)11)12)
Ø 1937	519	3 835	216	2 650	2 444	33,2	44,3	188	...	356	1 837
Ø 1938	428	4 092	189	2 210	2 216	31,9	33,7	170	67,7	324	1 864
Ø 1948	513	3 490 <sup>a)</sup>	289	3 437	2 930 <sup>b)</sup>	42,8	38,6	212	101,6	501	2 349
Ø 1949	472	3 987	251	3 420	2 999	42,0	39,2	232	114,5	474	2 713
Ø 1950	455	4 007	285	3 244	3 022	42,7	36,0	251	113,9	473	2 912
Ø 1951	550	4 588	370	3 783	3 120	44,7	...	271	115,2	547	...
1950											
Oktober	579	4 578	246	3 841	3 265	52,7	42,5	281	122,5	604	3 191
November	557	4 569	307	3 771	3 202		45,7	282	114,5	617	3 350
Dezember	515	4 357	304	3 761	2 898		42,3	252		574	2 713
1951											
Januar	549	4 302	333	3 846	3 112	41,2	43,3	284	110,5	493	2 929
Februar	510	4 162	344	3 637	2 935		41,7	266		492	2 819
März	576	4 587	357	3 657	3 297		47,0	291		551	...
April	506	4 491	377	3 800	3 074	43,0	46,2	256	120,5	580	...
Mai	538	4 162	371	3 797	3 198		45,1	251		493	...
Juni	535	4 501	360	3 975	3 117		47,7	260		546	...
Juli	542	4 436	375	3 626	2 896	41,0	50,1	249	126,0	533	...
August	574	4 621	386	3 389	2 907		51,1	257		515	...
September	578	4 688	359	3 603	3 135		51,2	255		516	...
Oktober	618	5 231	407	4 229	3 383	53,5	56,3	312	124,5	590	...
November	587	5 089	375	3 937	3 316		...	316		640	...
Dezember	490	4 792	360	3 894	3 076		...	260		617	...
1952											
Januar	...	4 765	403	3 828	3 204	...	...	271	122,5	591	...
Februar	...	4 573	...	3 680	3 061		...	...		515	...
März	...	4 924	...	...	...		...	...		623	...

Zeit	noch: Europäische Länder				Aussereuropäische Länder						
	Schweden 4)	Spanien 13)	Türkei 6)14)	Austra- lien 15)	Brasilien 6)12)16)	Canada	Indien 17)18)19)	Japan 4)18)	Südafrik. Union 6)20)	USA 21)	
Ø 1937	314	...	85	541	438	3 276	...	1 521	857	43 875	
Ø 1938	295	...	96	589	501	3 265	2 968	1 769	787	35 293	
Ø 1948	630	462	191	809	613	7 187	3 040	2 109	1 325	77 606	
Ø 1949	627	461	217	846	628	6 855	3 275	2 375	1 478	64 055	
Ø 1950	671	537	205	845	634	6 722	3 560	2 560	1 555	71 598	
Ø 1951	...	588	...	...	...	7 795	...	...	1 677	78 669	
1950											
Oktober	792	537	239	790	656	8 091	3 409	2 780	1 618	86 017	
November	768	527	230	659	658	7 624	3 646	2 826	1 736	76 199	
Dezember	699	517	215	774	661	7 579	4 179	2 931	1 506	75 125	
1951											
Januar	733	532	227	796	639	7 253	3 432	2 515	1 684	78 596	
Februar	799	482	208	783	593	6 690	3 522	2 499	1 540	67 033	
März	785	530	209	828	642	7 478	4 482	2 990	1 663	81 679	
April	848	543	205	836	632	7 577	3 324	2 952	1 644	78 870	
Mai	766	591	217	907	639	8 218	3 210	3 029	1 758	81 951	
Juni	789	575	227	893	658	7 966	3 715	2 998	1 711	78 479	
Juli	697	606	229	915	...	7 792	3 422	2 959	1 653	73 843	
August	790	587	231	967	...	7 891	4 104	3 017	1 758	83 599	
September	797	543	225	911	...	7 767	3 841	3 183	1 635	80 612	
Oktober	876	607	...	941	...	8 386	3 816	3 378	1 716	86 781	
November	767	577	...	...	...	8 508	4 076	3 207	1 745	79 291	
Dezember	...	834	...	...	...	8 015	...	3 405	1 646	73 296	
1952											
Januar	...	635	...	...	...	...	...	...	...	76 212	
Februar	...	...	...	...	...	...	...	...	...	...	
März	...	...	...	...	...	...	...	...	...	...	

1) Nur Société Nationale des Chemins de Fer Belges (S.N.C.B.).- 2) Nur vollständige Wagenladungen.- 3) 1937 bis 1938 Zahlen für das Bundesgebiet ohne Rheinland-Pfalz, Baden, Württemberg-Hohenzollern und Lindau, ab 1948 für das Bundesgebiet. Einschl. Dienstgut- und Besatzungsverkehr.- 4) Nur Staatsbahnen.- 5) Nur Société Nationale des Chemins de Fer.- 6) Ohne Viehtransporte 7) Ohne Nordirland. Einschl. Dienstgutverkehr in Zügen des öffentlichen Verkehrs. Monatszahlen sind Schätzungen auf Grund der Wochendurchschnitte 4-wöchiger Perioden.- 8) Zwei Hauptbahnen einschl. ihrer Linien in Nordirland. Teilweise einschl. Dienstgutverkehr.- 9) Jahreszahlen: 12 Monate umfassend, die am 30. Juni des angegebenen Jahres enden.- 10) Ohne Frachtförderung in Personenzügen. Einschl. Militärverkehr.- 11) Nur Staatsbahnen mit Normal- und Breitspur.- 12) Einschl. Dienstgutverkehr.- 13) Nur Staatsbahnen mit Breitspur. Ohne Vorortverkehr.- 14) Nur Hauptlinien. 1937 bis 1938: Jahreszahlen 12 Monate umfassend, die am 1. Juni des angegebenen Jahres beginnen.- 15) Jahreszahlen: 12 Monate umfassend, die am 30. Juni des angegebenen Jahres enden. Monatszahlen ohne Tasmanien.- 16) 13 Eisenbahnen, die etwa 90 vH des gesamten Güterverkehrs bewältigen.- 17) Eisenbahnnetz Klasse 1 mit Breit- und Meterspur. Teilweise einschl. Dienstgutverkehr.- 18) Jahreszahlen: 12 Monate umfassend, die am 1. April des angegebenen Jahres beginnen.- 19) 1938: Gebiet des früheren Indien. Ab 1948: Jetziger Gebietstand.- 20) Einschl. Südwest-Afrika und Vryburg-Bulawayo-Bahnlinien.- 21) Eisenbahnnetz Klasse 1.- a) Ab 1948 Bundesgebiet.- b) Die Anzahl der erfassten Linien wurde im Januar 1948 geändert.- c) 1937 bis 1938: Vorkriegsgebiet; einschl. Normalspur der Société franco-polonaise des Chemins de fer.

Internationale Devisenkurse

Land	Währungs- einheit	Kursarten	Paritäten je Währungseinheit		Inländische Verkaufskurse 2)		Mittelkurse in New York 3)	
					1952			
			Februar	März	März	April		
			g Feingold 1)	US-Cents				
<u>Europäische Länder</u>								
Belgien	Franc		0,0177734	2,000 <sup>a)</sup>	2,000	2,000	1,985	1,985
Bulgarien	Lew		-	0,351	0,3490	0,3490	0,35	0,35
Bundesrepublik Deutschland	Deutsche Mark		-	23,8095	23,81	23,81	-	-
Dänemark	Krone		0,128660	14,4778 <sup>a)</sup>	14,48	14,48	14,48	14,48
Finnland	Markkaa		0,00386379	0,43478	0,4348	0,4348	0,431	0,431
Frankreich	Franc	amtlich	-	0,28571	0,2857	0,2857	0,28588	0,28588
"	"	frei 4)	-					
Griechenland	Drachme		-	0,00667	0,0067	0,0067	0,006	0,006
Grossbritannien	Pfund Sterling		2,48828	280,000 <sup>a)</sup>	280,000	280,000	279,768	281,548
Irland	Pfund Sterling		-	280,000	280,000	280,000	.	.
Italien	Lira	amtlich/frei 4)	-	0,1600 <sup>b)</sup>	0,1600	0,1600	0,1601	0,1601
"	"	curb 5)	-	-	0,1461	0,1468	.	.
Jugoslawien	Dinar		0,00296223	0,3333 <sup>c)</sup>	0,3333	0,3333	.	.
Niederlande	Gulden		0,233861	26,3158 <sup>a)</sup>	26,32	26,32	26,328	26,345
Norwegen	Krone		0,124414	14,0000 <sup>a)</sup>	14,00	14,00	14,00	14,00
Österreich	Schilling	amtl. Grundkurs	-	4,68165	4,653	4,653	.	.
"	"	Prämienkurs	-	3,84615	3,827	3,827	.	.
Polen	Zloty	amtlich	0,2221689	25,0000	25,00	25,00	.	.
"	"	Prämie	-	-				
Portugal	Escudo		-	3,5000	3,478	3,478	3,492	3,494
Rumänien	Leu		0,079346	8,9286 <sup>d)</sup>	...	...	.	.
Schweden	Krone		0,171783	19,3304 <sup>a)</sup>	19,33	19,33	19,35	19,35
Schweiz	Franken	amtlich	-	22,86854	22,89	22,95	22,960	23,022
"	"	frei 4)	-					
Spanien	Peseta	amtlich 6)	-	2,5000	8,913bis	8,913bis	.	.
"	"	Vorzugskurs	-	-	4,000	4,000	.	.
"	"	frei 4)	-	-	2,522	2,522	2,65	2,65
Tschechoslowakei	Krone		0,0177734	2,000 <sup>a)</sup>	2,000	2,000	2,03	2,03
Türkei	Türk. Pfund		0,317382	35,7143	35,71	35,71	35,75	35,75
Ungarn	Forint		-	8,606	8,519	8,519	8,61	8,61
<u>Aussereuropäische Länder</u>								
Ägypten	Ägypt. Pfund		2,55187	287,157 <sup>a)</sup>	287,2	287,2	288,25	288,25
Argentinien	Peso	Vorzugskurs	-	-	20,00	20,00	.	.
"	"	Grundkurs	-	-	13,33	13,33	.	.
"	"	frei 4)	-	-	7,14	7,14	7,20	7,17
"	"	curb	-	-	3,65	4,07	.	.
Australischer Bund	Austral. Pfund		1,99062	224,0000 <sup>a)</sup>	224,00	224,00	223,173	224,723
Brasilien	Cruzeiro	amtlich 7)	0,0480363	5,4054 <sup>a)</sup>	5,405	5,405	5,46	5,46
Canada	Can. Dollar		-	-	99,89	100,4	100,307	101,434
Chile	Peso	Regierung	-	-	5,163	5,163	.	.
"	"	amtlich	0,0286668	3,2258 <sup>a)</sup>	3,226	3,226	3,27	3,27
"	"	banking	-	-	2,326	2,326	.	.
"	"	special	-	-	2,000	2,000	.	.
"	"	Handelskurs	-	-	1,667	1,667	.	.
"	"	frei 4)	-	-	1,017	0,961	.	.
Hongkong	Hongkong-Dollar	amtlich	0,155517	17,5000	17,50	17,50	17,56	17,53
"	"	frei	-	-	14,81	14,81	.	.
Indien	Rupie		0,186621	21,0000 <sup>a)</sup>	21,00	21,00	21,00	21,00
Malayische Föderation	Straits-Settle- ments-Dollar		0,290299	36,6667 <sup>a)</sup>	.	.	32,68	32,68
Mexiko	Peso		0,102737	11,5607 <sup>a)</sup>	11,56	11,56	11,57	11,57
Neuseeland	Neuseeländ. Pfund		-	279,072	280,00	280,00	278,839	279,990
Philippinische Republik	Peso		0,444335	50,0000	50,00	50,00	49,829	49,821
Südafrikanische Union	Südafrik. Pfund		2,48828	280,0000 <sup>a)</sup>	280,00	280,00	280,024	281,423

1) Auf der Grundlage 1 US-Dollar = 0,888671 g Feingold errechnet.- 2) Monatsdurchschnitte. Quelle: "Monthly Bulletin of Statistics" des Statistischen Amtes der Vereinten Nationen. Wenn nicht anders vermerkt, basieren die Angaben auf offiziellen Verkaufskursen des Inlandmarktes. Unter Verkaufskurs wird in der Regel der Abgabekurs der Notenbank verstanden.- 3) Monatsdurchschnitte: Auf Grund der öffentlichen Notierungen der Rhein-Main-Bank.- 4) Börsen- oder Marktkurs.- 5) Nachbörsllicher Freiverkehrskurs.- 6) Gestaffelte Wechselkurse im Devisensystem ab 1949.- 7) Wechselkursgeschäfte unterliegen der Steuer und / oder anderen Gebühren.- a) Die Paritäten sind mit dem Internationalen Währungsfonds vereinbart.- b) Schwankende Kursfestsetzung.- c) Der jugoslawische Dinar ist ab 1.1.1952 auf ein Sechstel seiner bisherigen Parität abgewertet worden.- d) Mit der Neuordnung der Währungsverhältnisse in Rumänien am 27.1.1952 wurde der Leu an den Rubel der Sowjetunion gebunden. Die theoretische Goldparität ist über die neue Weltrelation 2,80 Lei = 1 Rubel errechnet.

**Index der Grosshandelspreise \***  
1950 = 100

Zeit	Europäische Länder												
	Bel- gien	Bundesrepublik Deutschland 1)		Däne- mark 4)	Finn- land 4)	Frank- reich	Griechen- land 5)	Grossbri- tannien 6)	Ir- land	Ita- lien	Nieder- lande 4)	Nor- wegen 4)	Portu- gal 7)
		2)	3)										
Ø 1937	26 <sup>a)</sup>	55	55	41	9	5	0,3	42	41 <sup>c)</sup>	2	33	49	43
Ø 1938				38	9			39		2	31	48	42
Ø 1948	100	101 <sup>b)</sup>	100	87	86	82	81	84	95	111	85	87	99
Ø 1949	95	101	100	89	87	92	96	88	95	105	89	88	101
Ø 1950	100	100	95	100	100	100	100	100	100	100	100	100	100
Ø 1951	121	121		127	143	128	122	122	116	114	122	124	110
1950													
Oktober	109	102	94	104	108	104	103	107	102	106	104	108	98
November	110	104	94	108	110	108	108	110	105	108	107	110	99
Dezember	113	107	94	112	114	111	111	111	107	111	109	111	99
1951													
Januar	117	112	97	116	126	114	114	114	109	115	116	112	101
Februar	121	116	98	119	129	120	117	117	110	117	119	116	109
März	123	119	101	123	134	124	120	120	113	117	123	117	109
April	123	122	101	127	137	129	124	121	114	116	124	121	109
Mai	122	122	101	130	140	130	124	122	117	116	125	124	107
Juni	122	122	104	133	144	127	123	122	116	114	124	127	109
Juli	121	121	107	132	146	124	122	122	116	113	121	127	108
August	120	122	108	131	152	124	120	123	115	113	121	127	110
September	119	121	109	128	151	127	121	124	117	111	121	128	110
Oktober	122	123	113	129	151	134	124	125	119	111	122	127	115
November	122	125	113	129	153	139	126	125	122	111	123	128	116
Dezember	123	125	114	131	152	140	125	126	122	111	124	130	116
1952													
Januar	123	125	115	131	152	141	127	128	122	110	124	130	116
Februar	121	124	115	130	146	140	127	126	121	110	124	130	117
März	117	124	114	129	146	138	...	127	...	108	...	130	...
April	...	124	114	127	...	136	...	126	...	...	...	129	...

Zeit	noch: Europäische Länder					Aussereuropäische Länder							
	Schwe- den 4)	Schweiz 4)	Spanien	Türkei 4) 8)	Ägypten	Austra- lien 4)	Brasi- lien 9)	Canada	Chile 4)	Indien	Japan	Südafri- kanische Union 4)	USA 10)
Ø 1937	50	49	20	22	31	45	23	51	22	27	1	49	54
Ø 1938	49	47	22	22	30	45	21	48	21	24	1	50	50
Ø 1948	94	107	79	103	96	76	79	92	75	92	52	88	101
Ø 1949	95	102	85	111	90	85	87	94	85	95	85	94	96
Ø 1950	100	100	100	100	100	100	100	100	100	100	100	100	100
Ø 1951	132	112	128	107	112	123	121	114	131	110	138	114	111
1950													
Oktober	101	105	112	99	106	105	111	104	109	103	109	103	104
November	107	106	116	102	109	108	113	105	110	103	113	104	106
Dezember	111	108	118	104	110	108	114	107	113	103	115	105	109
1951													
Januar	117	111	125	107	112	111	120	110	115	104	120	106	112
Februar	121	114	126	113	114	115	121	113	116	106	128	107	113
März	126	114	128	114	112	122	121	114	122	109	135	109	113
April	131	114	127	110	112	120	126	115	126	115	142	110	113
Mai	133	114	129	108	112	121	126	115	127	114	142	113	112
Juni	134	112	129	105	112	126	120	115	128	114	139	115	112
Juli	134	110	128	101	112	126	113	116	131	112	138	115	111
August	134	110	126	99	112	131	117	114	134	109	141	117	110
September	134	110	130	102	111	130	119	114	140	109	143	117	110
Oktober	135	112	131	104	109	128	120	113	143	109	145	117	110
November	140	112	132	107	112	129	123	113	143	109	145	119	110
Dezember	140	112	131	109	112	131	123	113	143	108	144	126	110
1952													
Januar	141	112	131	109	118	130	130	112	...	107	145	127	110
Februar	141	111	129	...	...	133	133	110	...	104	145	128	109
März	141	110	...	...	...	...	...	109	...	94	...	...	109
April	...	109	...	...	...	...	...	...	...	...	...	...	...

\* Gewichtung: Der Grosshandelspreisindex und seine komponenten Gruppenindices beziehen sich auf eine repräsentative Anzahl von Waren nach Preisen auf Primär-Märkten. Wenn nicht anders vermerkt, ist den Indexreihen der Brutto-Verkaufswert als Gewicht zu Grunde gelegt (im allgemeinen auf einen Industrieindex bezogen).

1) Bundesrepublik ohne Rheinland-Pfalz, Baden, Württemberg-Hohenzollern und Lindau.- 2) Erzeugerpreise industrieller Produkte.- 3) Erzeugerpreise landwirtschaftlicher Produkte. Originalbasis 1949/50 = 100. Jahreszahlen: Wirtschaftsjahre, 12 Monate umfassend, die am 1. Juli des genannten Jahres beginnen. (Juli bis Juni). Gewogen mit dem Absatzwert der aus dem Bereich Landwirtschaft in die übrigen Wirtschaftsbereiche abgesetzten Güter.- 4) Gewogen mit dem Brutto-Wert inländischer Verbrauchsgüter (einschl. Importen, jedoch ohne Exporte).- 5) Preise in Saloniki: Berechnet von der Industrie- und Handelskammer Saloniki.- 6) Alter Index: Der Index besteht aus 200 Preisreihen. Das Wägunssystem ist auf den Durchschnitt des Jahres 1930 bezogen. (siehe Tabelle "Index der Grundstoffpreise").- 7) Preise in Lissabon.- 8) Preise in Istanbul.- 9) Quelle: "Fundaço Getúlio Vargas".- 10) Umbasiert von Originalbasis 1947 bis 1949 = 100 (der neue Index umfasst 15 Hauptgruppen und 88 Untergruppen mit insgesamt 1 845 Preisreihen gegenüber dem alten Index auf der Basis 1926 = 100 mit 110 Hauptgruppen und 50 Untergruppen mit annähernd 885 Preisreihen).- a) 1936 bis 1938.- b) Juli bis Dezember.- c) Oktober.

# Index der Grundstoffpreise\*

1950 = 100

Zeit	Europäische Länder							
	Belgien 1)2)	Bundesrepubl. Deutschland 3)4)	Dänemark 3)5)	Finnland 3)5)	Frankreich 2)	Gross- britannien <sup>2)</sup> 6)	Irland	Italien <sup>3)</sup>
Ø 1937	.	.	38	10	.	.	.	2
Ø 1938	.	48	33	9	4	.	37 <sup>c)</sup>	2
Ø 1948	96	85 <sup>a)</sup>	89	88	65	.	95	98
Ø 1949	92	92	88	86	80	72 <sup>b)</sup>	95	99
Ø 1950	100	100	100	100	100	100	100	100
Ø 1951	139	121	135	149	150	139	112	109
1950								
Oktober	115	106	105	110	114	117	101	104
November	118	108	108	111	118	125	104	106
Dezember	122	111	112	118	129	127	107	109
1951								
Januar	131	116	119	129	136	142	110	112
Februar	148	119	125	133	153	151	112	111
März	152	121	129	138	158	159	111	110
April	153	121	132	139	165	151	111	110
Mai	143	119	134	143	157	146	116	111
Juni	139	119	141	148	134	139	110	107
Juli	134	119	139	152	145	135	110	107
August	132	122	141	160	143	129	107	107
September	131	121	137	160	139	128	109	107
Oktober	134	123	138	160	143	131	111	109
November	137	126	140	166	157	131	115	111
Dezember	135	127	142	164	156	131	116	110
† 1952								
Januar	136	127	142	163	156	131	115	109
Februar	134	125	141	155	152	128	...	110
März	...	125	140	155	149	123	...	108
April	...	125	137	...	143	...	...	...

Zeit	noch: Europäische Länder					Aussereuropäische Länder		
	Nieder- lande 2)	Norwegen 2)5)	Österreich 3)7)	Schweden 3)5)	Schweiz 2)	Canada 2)5)	Indien	* USA 3)
Ø 1937	29	42	.	48	46	54	.	50
Ø 1938	23	40	12 <sup>d)</sup>	45	43	47	.	42
Ø 1948	78	92	59	94	111	92	85	103
Ø 1949	84	94	76	94	103	93	92	95
Ø 1950	100	100	100	100	100	100	100	100
Ø 1951	134	135	134	133	126	112	121	112
1950								
Oktober	108	107	109	101	109	103	103	105
November	111	109	109	109	114	104	103	107
Dezember	114	110	110	113	117	106	106	109
1951								
Januar	123	112	114	120	125	109	109	112
Februar	129	122	118	123	132	111	110	115
März	133	124	122	129	132	112	121	116
April	136	131	128	133	131	112	136	115
Mai	138	135	128	134	130	112	136	113
Juni	135	144	131	135	124	114	137	113
Juli	133	142	144	136	121	114	128	110
August	134	140	143	135	119	111	117	109
September	134	141	142	134	121	111	113	108
Oktober	136	142	143	136	126	111	117	110
November	138	143	145	144	125	111	116	110
Dezember	136	143	152	145	126	111	114	110
1952								
Januar	138	143	152	145	125	110	115	110
Februar	134	144	150	145	122	107	109	110
März	...	142	150	146	120	106	84	110
April	...	142	151	...	119	...	...	110

\* Siehe "Index der Grosshandelspreise", Fussnote\*

1) Index des "Institut de Recherches Economiques et Sociales, Louvain".- 2) Nur Industriestoffe.- 3) Nahrungsmittel und Industriestoffe.- 4) Bundesrepublik ohne die Länder Rheinland-Pfalz, Baden, Württemberg-Hohenzollern und Lindau.- 5) Einschl. Halbfabrikaten.- 6) 30. Juni 1949 = 100. Ohne Brennstoffe. Neuer Index: Das Wägungssystem beruht auf dem Industriezensus 1948. Da jedoch für einige wichtige Handelsgüter nicht genügend rückliegende Preisangaben vorlagen, beginnt der Index erst ab Mitte 1949 (s. Tabelle "Index der Grosshandelspreise").- 7) Gewogen mit dem Brutto-Wert des inländischen Verbrauchs folgender Verbrauchsgüter: Nahrungsmittel, landwirtschaftliche Erzeugnisse und industrielle Rohstoffe.- a) Juli-Dezember.- b) 30. Juni.- c) Oktober.- d) März; zu Reichsmarktpreisen berechnet.

\* Alte Basis; der Index der Grundstoffpreise auf der neuen Basis 1947/1949 = 100 ist noch nicht berechnet worden. Er wird veröffentlicht, sobald die neue Reihe in den Originalquellen erscheint. (Siehe "Index der Grosshandelspreise").

**Preisindexzahl der Lebenshaltung\***

1950 = 100

Zeit	Europäische Länder													
	Belgien		Bundesrepublik Deutschland 2)		Dänemark		Finnland		Frankreich 4)		Griechenland 5)		Grossbritannien 6)	
	Insgesamt	Ernährung	Insgesamt	Ernährung	Insgesamt	Ernährung	Insgesamt	Ernährung	Insgesamt	Ernährung	Insgesamt	Ernährung	Insgesamt	Ernährung
Ø 1937	27	28	•	•	55	49	10	9	•	5	0,3	0,3	•	•
Ø 1938	2	29	66	64	56	51	11	9	•	5	0,3	0,3	•	•
Ø 1948	104	109	107	100	93	85	86	85	•	83	81	82	95	88
Ø 1949	101	103	106	106	94	86	88	87	•	90	95	95	97	95
Ø 1950	100	100	100	100	100	100	100	100	100	100	100	100	100	100
Ø 1951	110	107	108	111	111	111	117	107	117	116	113	106	110	111
1950														
Oktober	105	105	98	96	102	105	106	105	•	104	105	101	101	102
November	103	103	99	97	•	•	108	104	•	105	105	100	102	102
Dezember	102	101	100	99	•	•	110	104	106	107	106	101	102	102
1951														
Januar	103	103	102	101	106	107	113	105	107	108	108	103	103	103
Februar	106	105	103	102	•	•	113	106	109	110	110	105	104	104
März	109	106	106	107	•	•	114	106	111	111	115	111	104	104
April	110	106	108	109	109	110	115	106	113	113	112	106	106	106
Mai	110	106	109	112	•	•	116	106	116	117	115	111	109	110
Juni	110	106	111	115	•	•	117	106	116	115	112	106	110	111
Juli	110	106	110	114	112	110	117	106	117	115	111	103	111	114
August	110	107	109	113	•	•	119	107	118	115	111	104	111	114
September	111	108	109	112	•	•	121	107	120	117	111	103	112	115
Oktober	111	109	111	115	113	111	118 <sup>a)</sup>	107 <sup>a)</sup>	122	119	115	107	113	116
November	112	110	112	117	•	•	118 <sup>a)</sup>	116 <sup>a)</sup>	126	123	115	107	113	117
Dezember	112	111	112	118	•	•	118	110	129	125	116	108	114	118
1952														
Januar	113	112	113	119	114	114	120	114	131	129	118	110	116	122 <sup>b)</sup>
Februar	113	112	113	120	•	•	119	113	134	131	120	112	117 <sup>b)</sup>	100 <sup>b)</sup>
März	112	111	113	121	•	•	119	114	133	130	121	115	117	101
April	110	110	113	122	114	116	118	114	132	128	120	113	•	•

Zeit	noch: Europäische Länder													
	Irland 7)		Italien		Luxemburg		Niederlande		Norwegen		Österreich 8)		Polen 9)	
	Insgesamt	Ernährung	Insgesamt	Ernährung	Insgesamt	Ernährung	Insgesamt	Ernährung	Insgesamt	Ernährung	Insgesamt	Ernährung	Insgesamt	Ernährung
Ø 1937	53	53	•	•	30	29	42	36	58	59	14 <sup>d)</sup>	14 <sup>d)</sup>	•	•
Ø 1938	54	54	2	2	31	30	42	37	60	61	•	•	•	•
Ø 1948	98	100	100	104	51	84	86	83	95	93	71 <sup>e)</sup>	68 <sup>e)</sup>	88	86
Ø 1949	99	100	101	103	96	93	92	90	95	92	87	93	92	92
Ø 1950	100	100	100	100	100	100	100	100	100	100	100	100	100	100
Ø 1951	108	107	110	107	108	103	110	109	116	118	127	122	•	•
1950														
Oktober	•	•	102	101	103	102	104	102	103	105	108	108	100	99
November	101	100	103	102	103	102	104	102	105	107	109	109	101	99
Dezember	•	•	103	102	103	102	104	101	106	109	110	111	103	100
1951														
Januar	•	•	105	103	103	102	104	102	107	109	111	110	101	99
Februar	102	100	107	103	105	102	106	101	108	110	112	106	102	101
März	•	•	107	104	106	102	107	102	109	111	114	105	102	100
April	•	•	110	107	109	103	112	110	114	117	116	105	101	98
Mai	108	107	110	107	109	102	112	112	116	119	119	108	•	•
Juni	•	•	111	109	109	102	111	111	118	120	121	111	•	•
Juli	•	•	111	108	110	105	112	114	119	122	132	136	•	•
August	110	109	111	108	110	106	111	112	119	122	137	136	•	•
September	•	•	111	108	110	105	111	112	119	121	139	136	•	•
Oktober	•	•	111	108	109	104	111	113	119	120	144	138	•	•
November	112	110	112	109	109	104	110	111	120	122	143	138	•	•
Dezember	•	•	112	108	109	104	109	110	121	123	145	142	•	•
1952														
Januar	•	•	111	108	109	•	109	111	123	128	144	141	•	•
Februar	113	111	113	109	110	•	110	112	123	129	144	141	•	•
März	•	•	113	109	110	•	•	•	124	129	144	140	•	•
April	•	•	•	•	109	•	•	•	125	130	143	140	•	•

\* Die Indexzahl der Lebenshaltung gibt die zeitlichen Veränderungen der Preise von Waren und Dienstleistungen im allgemeinen für Arbeitnehmerfamilien in städtischen Bezirken wieder. Sie berücksichtigt jedoch nicht die unterschiedliche Lebenshaltung in den einzelnen Gebieten. Wenn nicht anders vermerkt: Ernährung, Miets, Heizung, Beleuchtung, Bekleidung und Verschiedenes.

1) Ohne Miets.- 2) Einschl. Obst und Gemüse. Bundesrepublik ohne die Länder Rheinland-Pfalz, Baden, Württemberg-Hohenzollern und Lindau.- 3) Einschl. direkter Steuern.- 4) Lebenshaltung in Paris.- 5) Lebenshaltung in Athen.- 6) Indexziffer der Einzelhandelspreise.- 7) Ab 1948: Ohne Warengruppe "Verschiedenes".- 8) Lebenshaltung in Wien.- 9) Lebenshaltung in Warschau.- 10) Lebenshaltung in Lissabon. Wägungs-Koeffizienten geschätzt auf Grund des Gesamtverbrauchs.- 11) Ernährung, Heizung, Licht, Wasser und Seife.- 12) Wägungs-Koeffizient basieren auf Untersuchungen der Ausgaben von Familienhaushaltungen.

Weitere Anmerkungen siehe nächste Seite.

noch: Preisindexzahl der Lebenshaltung  
1950 = 100

Zeit	noch: Europäische Länder										Ausereuropäische Länder			
	Portugal 10)		Schweden 12)		Schweiz		Spanien		Türkei 14)		Ägypten 15)		Australien	
	Ins- gesamt	Ernäh- rung	Ins- gesamt	Ernäh- rung	Ins- gesamt	Ernäh- rung	Ins- gesamt	Ernäh- rung	Ins- gesamt	Ernäh- rung	Ins- gesamt	Ernäh- rung 16)	Ins- gesamt	Ernäh- rung
Ø 1937	46 <sup>f)</sup>	•	62	58	63	57	29 <sup>i)</sup>	26 <sup>i)</sup>	28	22	35 <sup>j)</sup>	30 <sup>j)</sup>	56	54
Ø 1938	46 <sup>f)</sup>	•	63	61	63	57	29 <sup>i)</sup>	26 <sup>i)</sup>	28	22	35 <sup>j)</sup>	30 <sup>j)</sup>	57	57
Ø 1948	96	96	97	97	103 <sup>h)</sup>	100 <sup>h)</sup>	86	86	96	94	96	90	83	80
Ø 1949	99	100	99	98	102	99	90	90	105	106	95	92	91	89
Ø 1950	100	100	100	100	100	100	100	100	100	100	100	100	100	100
Ø 1951	99	100	114	115	105	103	109	110	98	96	110	108	122	130
1950														
Oktober	98	98	•	•	101	103	103	103	96	95	104	105	106	106
November	98	98	•	•	101	103	104	105	97	96	105	105		107
Dezember	99	99	102	102	101	103	106	107	97	97	105	105		110
1951														
Januar	101	101	•	•	102	103	108	109	98	97	107	107	110	112
Februar	101 <sup>g)</sup>	100 <sup>g)</sup>	•	•	102	102	110	111	99	98	108	108		114
März	101	100	112	114	102	102	110	112	99	97	108	108		116
April	100	98	•	•	104	102	110	111	97	95	108	107	118	120
Mai	99	97	•	•	104	102	110	111	97	94	109	106		122
Juni	98	96	116	116	104	103	109	110	97	94	109	107		126
Juli	98	95	•	•	105	103	109	109	97	94	109	107	125	136
August	99	97	•	•	106	104	109	110	97	93	110	107		
September	99	97	119	121	106	105	109	110	98	95	110	108		
Oktober	100	99	•	•	107	105	110	110	98	96	111	110	132	147
November	101	100	•	•	108	105	110	110	100	98	112	111		
Dezember	100	98	121	124	108	105	109	108	101	99	112	113		
1952														
Januar	100	98	•	•	107	105	109	108	•	•	113	113	135	153
Februar	99	96	•	•	108	104	109	108	•	•	112	112		
März	•	•	123	127	108	104	•	•	•	•	•	•		
April	•	•	•	•	107	104	•	•	•	•	•	•	•	•

Zeit	noch: Ausereuropäische Länder													
	Brasilien 17)		Canada		Chile 18)		Indien 19)		Japan		Südafrikanische Union 20)		USA 21)	
	Ins- gesamt	Ernäh- rung	Ins- gesamt	Ernäh- rung	Ins- gesamt	Ernäh- rung	Ins- gesamt	Ernäh- rung	Ins- gesamt	Ernäh- rung	Ins- gesamt	Ernäh- rung	Ins- gesamt	Ernäh- rung
Ø 1937	23 <sup>f)</sup>	23 <sup>f)</sup>	61	49	16	17	34	30	•	•	60	56	60	51
Ø 1938	23 <sup>f)</sup>	23 <sup>f)</sup>	62	49	17	18	34	29	•	•	63	59	59	48
Ø 1948	96	97	93	93	73	74	97	92	78	83	93	92	100	103
Ø 1949	94	93	97	96	87	86	98	96	108	112	96	95	99	99
Ø 1950	100	100	100	100	100	100	100	100	100	100	100	100	100	100
Ø 1951	109	105	111	114	122	•	106	105	118	117	107	107	108	111
1950														
Oktober	104	105	103	104	112	120	102	104	99	96	102	101	102	103
November	102	101	103	104	109	114	100	99	100	95	102	101	103	103
Dezember	100	98	103	104	109	113	99	98	104	99	104	103	104	106
1951														
Januar	102	97	104	104	109	110	102	101	108	105	104	103	106	109
Februar	104	100	105	106	111	112	103	103	111	109	104	104	107	111
März	105	101	108	111	112	112	107	108	114	115	105	105	107	111
April	106	102	109	113	112	113	108	106	117	117	106	106	107	110
Mai	108	104	109	112	115	114	108	106	120	121	107	107	108	111
Juni	111	109	111	114	118	117	108	107	116	113	108	108	108	111
Juli	112	110	113	118	122	121	107	106	116	114	108	108	108	111
August	111	108	113	119	128	133	105	104	124	125	108	107	108	111
September	111	109	114	119	136	147	104	102	124	123	108	106	109	111
Oktober	111	109	114	118	138	150	107	106	121	117	108	106	109	112
November	112	108	115	119	133	141	107	106	122	116	109	107	110	113
Dezember	111	108	115	118	134	•	106	105	127	121	113	117	110	114
1952														
Januar	117	116	115	119	134	•	106	104	•	•	113	121	110	114
Februar	117	116	115	118	135	•	104	100	•	•	114	122	109	111
März	•	•	114	115	•	•	100	94	•	•	114	121	109	111
April	•	•	114	114	•	•	•	•	•	•	•	•	•	•

13) Ab März 1950; Einschl. der Gruppen "Reinigung" und Verschiedenes.- 14) Lebenshaltung in Istanbul.- 15) Lebenshaltung in Kairo.- 16) 1939; Einschl. Heizung und Seife.- 17) Lebenshaltung in Sao Paulo.- 18) Lebenshaltung in Santiago.- 19) Lebenshaltung in Bombay.- 20) Nur Europäer.- 21) Index gewogen nach dem Verbrauchsschema des Durchschnitts der Jahre 1934 bis 1936. Ab Januar 1950; Gewichte dem gegenwärtigen Verbrauchsschema angeglichen.- a) Ab Oktober 1951 umbasiert von Originalbasis Oktober 1951 = 100.- b) Die Gruppen "Insgesamt" der "alten" und "neuen" Reihe sind aufeinander abgestellt und auf der Basis des alten Index miteinander verkettet worden. Eine ähnliche Verkettung für die übrigen Gruppen ist nicht möglich.- c) Ab Februar 1952 Originalbasis 15. Januar 1952 = 100.- d) März; zu Reichsmarkpreisen berechnet.- e) Juli bis Dezember.- f) 1939.- g) Ab Februar 1951 Originalbasis 1. Juli 1948 bis 30. Juni 1949 = 100. Der Gesamtindex umfasst die Gruppen Ernährung, Miete, Heizung und Beleuchtung, Bekleidung und Verschiedenes.- h) Ab 1948; Neue Reihe mit der alten Reihe verkettet.- i) Juli bis Dezember 1939.- j) Juni bis August 1939.

Wochen- und Stundenverdienste bzw. tarifliche Stundenlöhne der Arbeiter in der verarbeitenden Industrie\*

Zeit	Wochenverdienste						Stundenverdienste					
	Bundesrepublik Deutschland 1)		Grossbritannien 4)	Irland 5)	Canada 6)	USA 6)	Belgien 7)	Bundesrepublik Deutschland 1)		Dänemark 9)	Finnland 6)	
	2)	3)						2)	3)			
	alle Arbeiter											Männer
	RM/DM		Schilling		\$		Index 8)	Pf		Öre	Markkaa	
1937	...	.	...	41%	...	24,05	25	...	.	135	...	...
1938	39,68	.	50%	43%	20,11 c)	22,30	25	80,2	.	142	8,22 d)	4,61 d)
1948	44,30	.	116%	80%	38,50	54,14	91	104,5	.	284	92,04	60,86
1949	55,57	.	120%	83%	41,67	54,92	96	119,6	.	297	97,19	64,70
1950	61,45	.	127%	87%	43,82	59,33	100	127,5	.	312	117,23	76,29
1951	...	...	139%	...	48,87	64,94	112	...	...	...	156,20	105,26
1950												
Oktober	.	.	127%	.	45,17	61,99	.	.	.	.	.	.
November	.	.	.	.	45,75	62,23	.	.	.	.	.	.
Dezember	64,28	.	.	89%	46,46	63,88	104	133,9	.	321	131,19	86,16
1951												
Januar	.	.	.	.	43,71	63,76	.	.	.	.	.	.
Februar	.	.	.	.	47,36	63,84	.	.	.	.	.	.
März	65,77	64,85	.	91%	47,12	64,57	105	138,3	136,7	325	148,38	103,01
April	.	.	134%	.	47,60	64,70	.	.	.	.	.	.
Mai	.	.	.	.	48,49	64,55	.	.	.	.	.	.
Juni	71,81	70,86	.	95%	48,56	65,08	111	149,4	148,0	340	155,63	104,47
Juli	.	.	.	.	49,37	64,24	.	.	.	.	.	.
August	.	.	.	.	49,31	64,32	.	.	.	.	.	.
September	70,92	70,08	.	95%	50,05	65,49	112	150,3	148,8	346	158,75	106,55
Oktober	.	.	139%	.	51,08	65,41	.	.	.	.	.	.
November	.	.	.	.	51,62	65,85	.	.	.	.	.	.
Dezember	...	...	.	...	52,17	67,40	115	...	...	...	162,06	107,02
1952												
Januar	.	.	.	.	48,43	67,04	.	.	.	.	.	.
Februar	.	.	.	.	52,79	67,03	.	.	.	.	.	.
März	...	...	.	...	53,29	67,20	...	...	...	...	...	...

Zeit	noch: Stundenverdienste				Tarifliche Stundenlöhne					
	Grossbritannien 4)	Österreich 10)	Canada 6)	USA 6)	Frankreich 11)	Italien 12)	Niederlande 12)	Australien 13)		
	alle Arbeiter							Männer		Frauen
	Pence	Index 8)	Cents		Francs	Index 8)	Index 8)	Pence		
1937	...	...	...	62,4	...	...	...	24	13	
1938	13,0	14 e)	...	62,7	...	12	...	25%	13%	
1948	31,2	72	91,3	135,0	65,5	96	92	44%	28%	
1949	32,2	88	98,6	140,1	73,5	98	95	48%	31%	
1950	33,5	100	103,6	146,5	81,1	100	100	54%	36%	
1951	36,8	131	116,8	159,4	103,7	109	108	66%	46%	
1950										
Oktober	33,5	115	105,3	150,1	.	100	105	.	.	
November	.	117	106,4	151,4	.	100	105	.	.	
Dezember	.	117	107,8	154,3	88,9	104	105	60	42%	
1951										
Januar	.	111	109,0	155,5	.	104	105	.	.	
Februar	.	113	110,4	156,1	.	104	105	.	.	
März	.	115	111,4	157,1	93,9	104	110	62%	43%	
April	35,2	119	112,8	157,8	.	109	110	.	.	
Mai	.	120	114,1	158,6	.	109	110	.	.	
Juni	.	123	115,9	159,9	102,2	111	110	64%	45%	
Juli	.	134	118,4	159,8	.	111	110	.	.	
August	.	144	119,1	159,6	.	113	110	.	.	
September	.	143	120,6	161,3	115,0	113	110	68%	47	
Oktober	36,8	148	121,9	161,5	.	113	110	.	.	
November	.	151	123,5	162,6	.	113	110	.	.	
Dezember	.	151	124,5	163,6	118,4	113	110	72	51	
1952										
Januar	.	143	127,1	163,9	.	113	110	.	.	
Februar	.	149	127,2	164,3	.	114	110	.	.	
März	.	...	127,8	165,1	...	...	...	...	...	

\* Wenn nicht anders vermerkt: Lohnempfänger (Arbeiter) in der verarbeitenden Industrie ohne Gehaltsempfänger (Angestellte).-

1) Verarbeitende Industrie und Baugewerbe.- 2) Bundesrepublik ohne Rheinland-Pfalz, Baden, Württemberg-Hohenzollern und Lindau.- 3) Neue Reihe: Bundesgebiet.- 4) Verarbeitende Industrie und einige weitere Industriezweige.- 5) Verarbeitende Industrie einschl. Bergbau.- 6) Verarbeitende Industrie.- 7) Verarbeitende Industrie sowie Bau- und Transportgewerbe.- 8) 1950 = 100.- 9) Verarbeitende Industrie sowie Bau- und Transportgewerbe, Handel und Dienstleistungen.- 10) Ohne staatliche Kinderzulagen (Ernährungsbeihilfen). Index des Österreichischen Instituts für Wirtschaftsforschung. Stundenverdienste in Wien.- 11) Verarbeitende Industrie sowie Bau- und Transportgewerbe und einige weitere Industriezweige.- 12) Verarbeitende Industrie sowie Bergbau und Baugewerbe.- 13) Verarbeitende Industrie, Bergbau, Handel, Bau- und Transportgewerbe sowie Dienstleistungen.- a) Jahreszahlen: Eine Oktoberwoche.- b) 1950: Eine Septemberwoche.- c) Einschl. Gehaltsempfänger (Angestellte).- d) 1939.- e) Verdienste in Reichsmark im August.

Masse und Gewichte : Weights and measures

A. Metrisches System : Metric system			B. Britisches oder US - System : British or US - System					
Einheiten : Metric units		Gegenwerte British or US equivalents	Einheiten : British or US units		Gegenwerte Metric equivalents			
<u>Längenmasse : Length</u>								
1 Zentimeter (cm)		0,393 700 in.	1 inch (in.)		2,540 005cm			
1 centimetre								
1 Meter (m) = 100 cm		3,280 833 ft.	1 foot (ft.) = 12 in.		0,304 801 m			
1 metre		1,093 611 yd.	1 Yard (yd.) = 3 ft.		1,914 402 m			
1 Kilometer (km) = 1 000 m		0,621 370 mi.	1 mile (mi.) = 1 760 yd.		1,609 347 km			
1 kilometre								
<u>Flächenmasse : Area</u>								
1 Quadratsentimeter (qcm)		0,155 000 sq. in.	1 square inch ( sq. in.)		6,451 626 qcm			
1 square centimetre								
1 Quadratmeter (qm) = 10 000 qcm		10,763 865 sq.ft.	1 square foot (sq.ft.) = 144 sq. in.		0,092 903 qm			
1 square metre		1,195 985 sq.yd.	1 square yard (sq.yd.) = 9 sq.ft.		0,836 131 qm			
1 Quadratkilometer (qkm) = 100 ha = 1 000 000 qm		0,386 101 sq.mi.	1 square mile (sq.mi.) = 640 acres		2,589 993 qkm			
1 square kilometre								
1 Ar (a) = 100 qm		119,598 502 sq.yd.						
1 are								
1 Hektar (ha) = 100 a = 10 000 qm		2,471 044 acres	1 acre (A) = 4 840 sq.yd.		0,404 687 ha			
1 hectare								
<u>Raummasse : Volume</u>								
1 Kubikzentimeter (com)		0,061 023 cu.in.	1 cubic inch (cu.in.)		16,387 162 com			
1 cubic centimetre								
1 Kubikmeter (cbm) = 1 000 000 com		35,314 45 cu.ft.	1 cubic foot (cu.ft.) = 1 728 cu.in.		0,028 317 cbm			
1 cubic metre		1,307 943 cu.yd.	1 cubic yard (cu.yd.) = 27 cu.ft.		0,764 559 cbm			
		0,353 145 Reg.tn.	1 register ton (Reg.tn.) = 100 cu.ft.)		2,831 7 cbm			
		0,016 968 therm	1 Therm (th) = 208,114 550 cu ft.		58,931 783 cbm			
<u>Flüssigkeitsmasse : Liquid measure</u>								
1 Liter (l)		1,759 79 Imp.pt.	1 imperial pint (Imp.pt.)		0,568 25 l			
1 litre		2,113 42 US pt.	1 US liquid pint (liq.pt.)		0,473 17 l			
		0,879 895 Imp.pt.	1 imperial quart (Imp.pt.) = 2 Imp.pt.		1,136 50 l			
		1,056 710 US pt.	1 US liquid quart (liq.qt.) = 2 liq.pt.		0,946 333 l			
1 Hektoliter (hl) = 100 l		21,997 4 Imp. gal.	1 Imp.gallon (Imp.gal.) = 4 Imp.qt.		0,045 460 hl			
1 hectolitre		26,417 8 US gal.	1 US gallon (US gal.) = 4 liq.qt.		0,037 853 hl			
<u>Gewichte : Weight</u>								
1 Pfund (Pfd.) = 0,5 kg		17,636 96 oz.avdp.	1 avoirdupois ounce (oz.avdp.)		28,349 53 g <sup>+</sup>			
		16,075 36 oz.troy	1 apothecaries' or troy ounce (oz.troy)		31,103 496 g <sup>+</sup>			
		1,102 31 lb.avdp.						
1 Kilogramm (kg) = 2 Pfd.		2,204 622 lb.avdp.	1 avoirdupois pound (lb.avdp.) = 16oz.avdp.		0,453 592 kg			
1 kilogram		2,679 227 lb.troy	1 apothecaries' or troy pound (lb.troy) = 12 oz.troy		0,373 242 kg			
1 Zentner (Ztr.) = 100 Pfd. = 50 kg		1,102 311 US-cwt.	1 US hundredweight(US-cwt.) = 100 lbs.		45,359 242 kg			
		0,984 206 Brit.-cwt.	1 Brit.hundredweight(Brit.-cwt.)=112 lbs		50,802 351 kg			
1 Doppelsentner (ds) = 2 Ztr. = 200 Pfd. = 100 kg		2,204 622 US-cwt.						
1 metric quintal		1,968 412 Brit.-cwt.						
1 Tonne (t) = 10 ds. = 20 Ztr. = 2 000 Pfd. = 1 000 kg		1,102 311 sh.tn.	1 short ton (sh.tn.) = 2 000 lbs.		0,907 185 t			
		0,984 206 l.tn.	1 long ton (l.tn.) = 2 240 lbs.		1,016 047 t			
<u>Eisenbahn- und Luftverkehr : Railway and air traffic</u>								
1 Personenkilometer (Pkm)		0,621 370 pass.-mi.	1 passenger - mile (pass.-mi.)		1,609 347 Pkm			
1 passenger-kilometre								
1 Tonnenkilometer (t-km)		0,684 943 sh.tn.-mi.	1 short ton-mile (sh.tn.-mi.)		1,459 975 t-km			
1 metric ton-kilometre		0,611 556 l.tn.-mi.	1 long ton-mile (l.tn.-mi.)		1,635 172 t-km			
<u>Landwirtschaftliche Produkte</u>								
1 metr. t.	Gegenwert in		1 US-bushel	Gegenwert in		1 Imp.bushel	Gegenwert in	
	US-bushels	Imperial bushels	lb.	metr. t.		lb.	metr. t.	
Weizen	36,743	36,743	Weizen	60	0,027 216	Weizen	60	0,027 216
Kartoffeln	36,743	36,743	Kartoffeln	60	0,027 216	Kartoffeln	60	0,027 216
Mengkorn	38,011	.	Mengkorn	58	0,026 308	Roggen	56	0,025 401
Roggen	39,368	39,368	Roggen	56	0,025 401	Mais	56	0,025 401
Mais	39,368	39,368	Mais	56	0,025 401	Leinsamen	52	0,023 587
Leinsamer	39,368	42,396	Leinsamen	56	0,025 401	Gerste	50	0,022 680
Gerste	45,931	44,092	Gerste	48	0,021 772	Hafer	39	0,017 690
Reis	48,991	.	Reis	45	0,020 412	1 Austral.bushel		
(ungeschält)			(ungeschält)			Roggen	60	0,027 216
Spelz	61,241	.	Spelz	36	0,016 329	Leinsamen	56	0,025 401
Hafer	68,894	56,529	Hafer	32	0,014 515	Reis	42	0,019 051
Sojabohnen	36,743	.	Sojabohnen	60	0,027 216	Hafer	40	0,018 144

+ ) Gold-, Silber-, Juwelen- und Apothekengewicht. (Used for gold, silver, jewels and by pharmacies.)