

STATISTISCHE BERICHTE



Herausgeber: Statistisches Bundesamt / Wiesbaden

Arb.Nr.: II/10/9

Erschienen am 30. Mai 1952

INTERNATIONALE MONATSAHLEN

April 1952

Wesentliche Änderungen sind dieses Mal wieder bei den laufenden Indextabellen zu verzeichnen.

Der Index der Grosshandelspreise für USA ist auf einer neuen Basis, und zwar der Nachkriegsbasis 1947 - 1949 = 100 berechnet worden, die jetzt Ausgangsbasis der Umrechnung auf 1950 = 100 ist. Der dazugehörige Gruppenindex der Grundstoffpreise liegt auf der neuen Berechnungsgrundlage noch nicht vor. Er wird veröffentlicht, sobald die neue Reihe in den betr. Originalquellen erscheint. Die Fortschreibung erfolgt deshalb vorläufig nach wie vor auf der alten Ausgangsbasis.

In der Tabelle "Indexzahl der Lebenshaltung" betreffen die Änderungen Finnland, wo ab Oktober 1951 die Nachkriegsoriginalbasis Oktober 1951 = 100 neue Ausgangsbasis der Umbasierung ist. Ferner liegt ein neuer Index der Lebenshaltung für Portugal (Lissabon) vor, der gegenüber der alten Reihe grundlegende Verbesserungen aufweist. Der Gesamtindex umfasst nicht nur wie bisher die Gruppen "Ernährung und Reinigung", sondern stimmt mit dem regulären Index überein. Die neue Reihe schliesst ab Februar 1951 auf der Originalbasis 1.7.1948 - 30.6.1949 an die alte Reihe an. Für die Jahresdurchschnitte liegen noch keine Indexwerte vor.

Abschliessend ist zu erwähnen, dass auch für Grossbritannien der Index der Lebenshaltung auf Nachkriegsbasis neu berechnet ist, und zwar fortlaufend ab Februar 1952 auf der Basis 15. Januar 1952 = 100. Die neue Reihe wird in dieser Tabelle auf Originalbasis gebracht.

An Sondertabellen erscheinen in diesem Bericht folgende Übersichten:

Bevölkerung

Einwanderung in überseeische Länder

Gesundheitswesen

Heil- und Pflegepersonal sowie Anzahl der Betten in Krankenanstalten (in revidierter Form)

Unterhaltung und Bildung

Herstellung von Spielfilmen
Verlegte Bücher

Landwirtschaft

Brutto-Versorgung mit landwirtschaftlichen Erzeugnissen
Netto-Lebensmittelversorgung je Kopf der Bevölkerung
Walternten wichtiger Nahrungsmittel

Industrie und Energiewirtschaft

Produktion ausgewählter Erzeugnisse
Zinnerze (Zn-Inhalt)
Gewinnung von Zinn
Herstellung von Eisenbahnfahrzeugen
Herstellung von Leder- und Hausschuhen
Produktion, Steine und Erden
Herstellung von Zement
Herstellung von Mauerziegeln
Herstellung von Dachziegeln
Gewinnung von Dachschiefer
Gewinnung von Asbest
Verbrauch verschiedener Erzeugnisse
Geschätzter Energieverbrauch
Industrieller Verbrauch von Zinn
Industrieller Verbrauch von Gummi
Industrieller Verbrauch von Wolle
Industrieller Verbrauch von Baumwolle

Verkehr

Bestand an Eisenbahnfahrzeugen
Bestand der Handelsmarinen
Handelsschiffbau

Der nächste Bericht sieht an zusätzlichen Tabellen wieder Angaben auf verschiedenen Gebieten vor, und zwar der Volkswirtschaftlichen Gesamtrechnungen, der Kultur, Landwirtschaft, Industrie und des Verkehrs.

Inhalt

Das Inhaltsverzeichnis enthält jeweils alle in den Berichten des laufenden Kalenderjahres veröffentlichten Tabellen.

	Bericht	Seite	Erscheinungs- folge
Vorbemerkung	April 1952	5	monatl.
Graphische Darstellungen			
Weltproduktion	März 1952	6	vj.
Internationale Wirtschaftskurven	April 1952	6	monatl.
S O N D E R T A B E L L E N			
Bevölkerung			
Einwanderung in überseeische Länder	"	9	einm.
Gesundheitswesen			
Heil- und Pflegepersonal sowie Anzahl der Betten in Krankenanstalten	"	10	"
Unterricht und Bildung			
Rundfunkstationen	März 1952	10	"
Rundfunkteilnehmer	"	10	"
Herstellung von Spielfilmen	April 1952	12	"
Verlegte Bücher	"	12	"
Land-, Forst-, Viehwirtschaft und Fischerei			
Kalorienwert der Ernährung in verschiedenen Ländern	Febr. 1952	6	"
Proteinversorgung in verschiedenen Ländern	"	7	"
Brutto-Versorgung mit landwirtschaftlichen Erzeugnissen	April 1952	13	"
Netto-Lebensmittelversorgung je Kopf der Bevölkerung	"	15	"
Internationales Weizenabkommen, Verkäufe und Einkäufe	Jan. 1952	8	"
Welternteten wichtiger Nahrungsmittel	April 1952	16	"
Anbauflächen und Erträge			
Weizen			
Roggen			
Hafer			
Gerste			
(Nachtrag zum Bericht: "November 1951")	Jan. 1952	9	"
Reis (ungeschält)	Febr. 1952	8	"
Tee	"	8	"
Tabak	"	9	"
Viehbestand			
Pferde	"	10	"
Rindvieh	"	11	"
Schweine	"	12	"
Schafe	"	13	"
Ziegen	"	14	"
Hühner	"	15	"
Gänse und Enten	"	16	"
Produktion von Eiern	"	17	"
Herstellung von Butter	"	18	"
Erzeugung von Margarine	"	17	"
Gewinnung von Olivenöl	"	18	"
Gewinnung von Wolle (Roh-Schweiss-Basis)	"	19	"
Industrie und Energiewirtschaft			
Produktion ausgewählter Erzeugnisse			
Rohbraunkohle	Jan. 1952	10	"
Koks	"	10	"
Kupfererze (Cu-Inhalt)	"	11	"
Kupfer	"	11	"
Aluminium	"	12	"
Bauxit	"	12	"
Zinnerze (Zn-Inhalt)	April 1952	17	"
Gewinnung von Zinn	"	17	"
Nickelerze (Ni-Inhalt)	Jan. 1952	14	"
Antimonerze (Sb-Inhalt)	"	14	"
Wolframerze (WO ₃ -Inhalt)	"	14	"
Vanadiumerze (V ₂ O ₅ -Inhalt)	"	15	"
Chromerze (Cr ₂ O ₃ -Inhalt)	"	15	"
Manganerze (Mn-Inhalt)	"	15	"
Molybdänerze (Mo-Inhalt)	"	16	"
Quecksilber (Hg)	"	16	"
Silberinhalte gewonnener Erze	"	16	"
Goldinhalte gewonnener Erze	"	17	"
Magnesit (MgCO ₃)	"	17	"
Gewinnung von Naturgummi, synthetischem Gummi und Gummi aus Abfällen ..	März 1952	11	"
Herstellung von Eisenbahnfahrzeugen	April 1952	18	"
Herstellung von Rundfunkapparaten und Kraftfahrzeugen	Jan. 1952	18	"
Herstellung von Leder- und Hausschuhen	April 1952	19	"
Produktion, Steine und Erden			
Herstellung von Zement	"	20	"
Herstellung von Mauerziegeln	"	20	"
Herstellung von Dachziegeln	"	21	"
Gewinnung von Dachschiefer	"	21	"
Gewinnung von Asbest	"	21	"
Herstellung von Tabakwaren	Febr. 1952	20	"

	Bericht	Seite	Erscheinungs- folge
noch: Industrie und Energiewirtschaft			
Verbrauch verschiedener Erzeugnisse			
Gesamtester Energieverbrauch	April 1952	22	einm.
Industrieller Verbrauch von Zinn	"	23	"
Industrieller Verbrauch von Gummi	"	24	"
Industrieller Verbrauch von Wolle	"	24	"
Industrieller Verbrauch von Baumwolle	"	25	"
Bau- und Wohnungswesen			
Neubautätigkeit (Wohnungsbau)	Jan. 1952	19	"
Verkehr			
Registrierte Kraftfahrzeuge, Personenkraftwagen und Lastkraftwagen	"	20	"
Bestand an Eisenbahnfahrzeugen	April 1952	26	"
Bestand der Handelsmarineen	"	28	"
Handelsschiffbau	"	28	"
Verbrauch			
Weinerzeugung	Febr. 1952	21	"
Bierausstoß	"	21	"
Erzeugung von Rohrzucker	"	9	"

LAUFENDE TABELLEN

Weltproduktion			
Elektrizität, Brenn- und Rohstoffe	März 1952	12	monatl.
Beschäftigung und Arbeitslosigkeit			
Index der Beschäftigten in der Industrie	"	13	"
Arbeitslose	"	14	"
Industrie und Energiewirtschaft			
Index der industriellen Produktion	April 1952	29	"
Produktion ausgewählter Erzeugnisse			
Steinkohlenförderung	"	30	"
Eisenerzförderung	"	31	"
Roh eisenerzeugung	"	32	"
Rohstahlerzeugung	"	33	"
Gewinnung von Blei	"	34	"
Gewinnung von Zink	"	34	"
Erdölförderung	"	35	"
Elektrizitätserzeugung	"	36	"
Gaserzeugung (Gewinnung von Naturgas und Gaserzeugung in Gaswerken)	"	37	"
Handel			
Außenhandel, Ein- und Ausfuhrwerte	"	38	"
Index des Außenhandelsvolumens	"	42	"
Verkehr			
Eisenbahngüterverkehr, Betriebsnetztonnenkilometer	"	43	"
Geld- und Kreditwesen			
Internationale Devisenkurse	"	44	"
Preise			
Index der Großhandelspreise	"	45	"
Index der Grundstoffpreise	"	46	"
Indexzahl der Lebenshaltung	"	47	"
Löhne			
Brutto-Wochen- und Stundenverdienste in der Industrie	"	49	"
Anhang			
Masse und Gewichte	"	50	"

Abkürzungen und Zeichen

DM	=	Deutsche Mark	vH	=	vom Hundert
\$	=	Dollar	Ø	=	Durchschnitt
£	=	Pfund Sterling	VWG	=	Bundesgebiet ohne Rheinland-Pfalz, Baden, Württemberg-Hohenzollern und Lindau
Mill.	=	Millionen			
Mrd.	=	Milliarden	vj.	=	vierteljährlich
cbm	=	Kubikmeter	hj.	=	halbjährlich
kWh	=	Kilowattstunde	einm.	=	einmalig (im Kalenderjahr)
kW	=	Kilowatt			
-	an Stelle einer Zahl	=			nichts (Null)
0	an Stelle einer Zahl	=			mehr als nichts, aber weniger als die Hälfte der kleinsten Einheit, die in der Tabelle zur Darstellung gebracht werden kann.
.	an Stelle einer Zahl	=			Angabe nicht möglich, weil eine Vergleichbarkeit der Zahlen nicht gegeben ist oder die tatsächlichen Voraussetzungen für die Fragenstellung nicht zutreffen.
...	an Stelle einer Zahl	=			Angaben liegen noch nicht vor.

Abweichungen in den Summen durch Runden der Zahlen.

Vorbemerkung

Die Internationalen Monatszahlen enthalten aus der Fülle des ausländischen statistischen Materials diejenigen Zahlenreihen, die für die aussenwirtschaftlichen Beziehungen der Bundesrepublik von besonderer Bedeutung sind oder wichtige Anhaltspunkte für einen Vergleich der Entwicklung der deutschen Wirtschaft mit der des Auslandes bieten.

Die Monatszahlen berücksichtigen in erster Linie die am Marshall-Plan (ERP) beteiligten Länder, bringen jedoch darüber hinaus auch Zahlenangaben für sonstige europäische und für einige wichtige aussereuropäische Länder.

Als Quelle dienen die vom Statistischen Amt der Vereinten Nationen für das "Monthly Bulletin of Statistics" ausgewählten Serien sowie die statistischen Veröffentlichungen der der UN angeschlossenen internationalen Körperschaften (FAO, International Monetary Fund usw.). Die Zahlen werden soweit möglich nach den vorliegenden Originalquellen der betreffenden Länder ergänzt und laufend - ohne besondere Kennzeichnung - nach dem neuesten Stand berichtigt.

Hinsichtlich der Benutzung der Monatszahlen ist darauf hinzuweisen, dass die Angaben für die einzelnen Länder untereinander nicht immer restlos vergleichbar sind. Durch Fussnoten ist auf wesentliche Unterschiede in der Methode, die die Vergleichbarkeit der Länderergebnisse beeinträchtigen, und auf sonstige Besonderheiten einzelner Reihen aufmerksam gemacht. Im Rahmen des verfügbaren Raumes ist es leider nicht möglich, eine eingehendere oder gar erschöpfende Beschreibung des methodischen Aufbaues der einzelnen Reihen zu bringen. Benutzern der Internationalen Monatszahlen, die sich hierfür interessieren, stehen jedoch im Statistischen Bundesamt - Abt. II Referat 5 "Auslandsstatistik" - nähere Unterlagen, die in erster Linie entsprechenden Zusammenstellungen der UN entstammen, zur Einsichtnahme zur Verfügung.

Grundsätzliche Änderungen innerhalb der Reihe, die den zeitlichen Vergleich beeinträchtigen, sind durch einen Querstrich in der Zahlenreihe angedeutet.

INTERNATIONALE WIRTSCHAFTSKURVEN

(Monatsdurchschnitte)

— Deutschland (Bundesgebiet) ○○○○ Frankreich Großbritannien --- USA

INDEX DER INDUSTRIELLEN PRODUKTION

(1950 = 100)

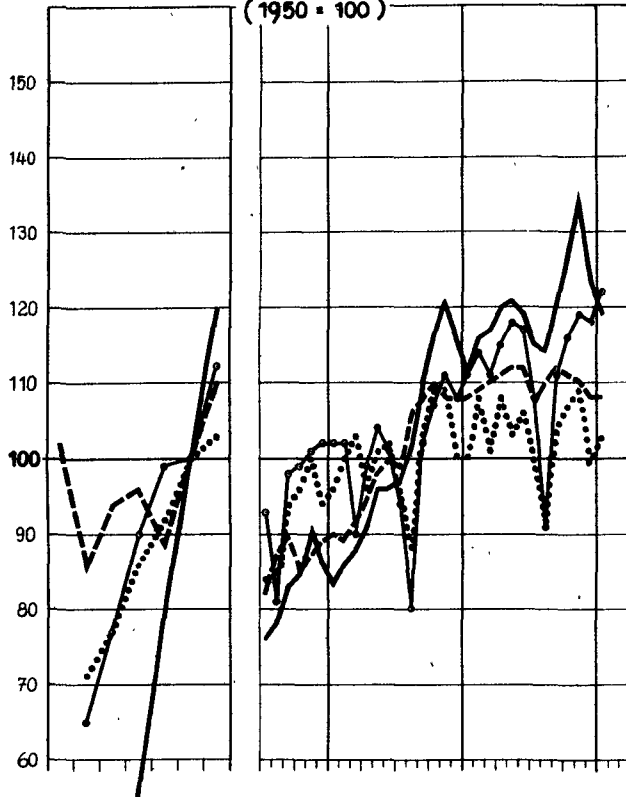

STEINKOHLENFÖRDERUNG¹⁾

Mil.t

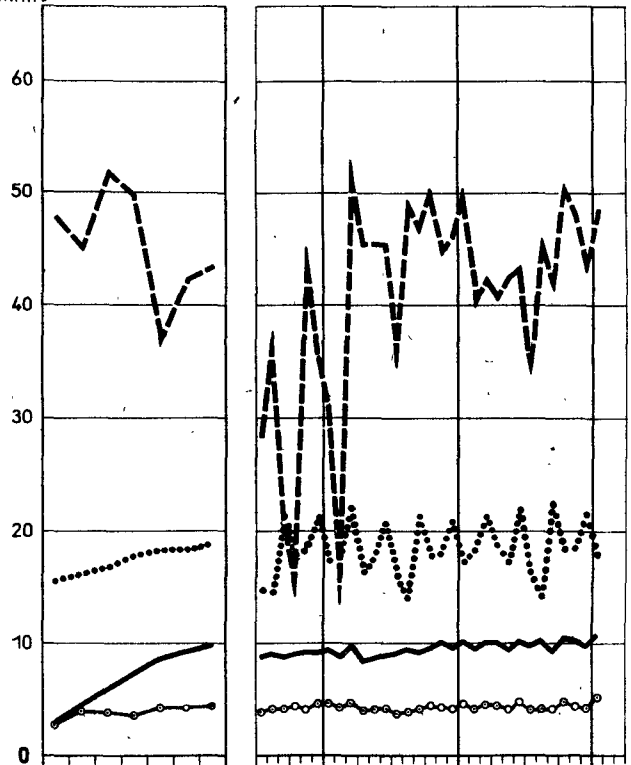

Mil.t

ROHEISENERZEUGUNG¹⁾

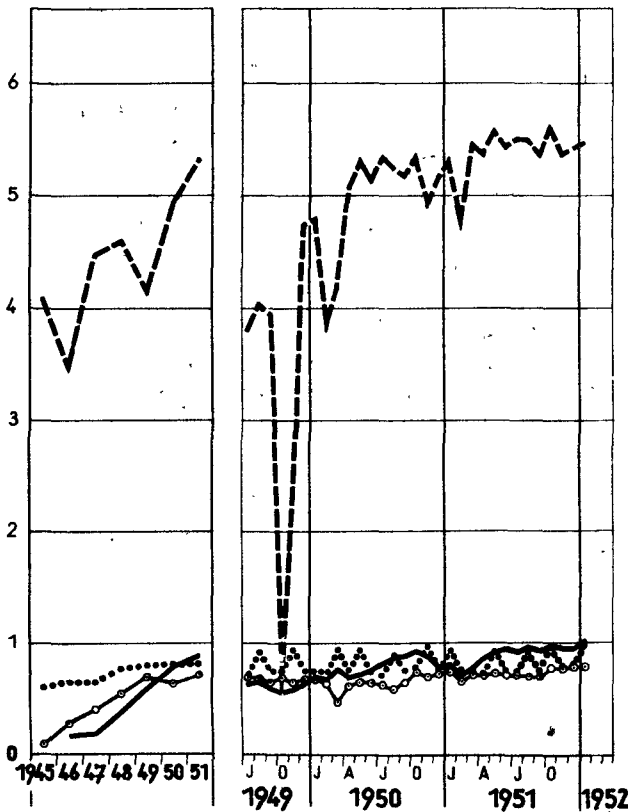

Mil.t

ROHSTAHLERZEUGUNG¹⁾

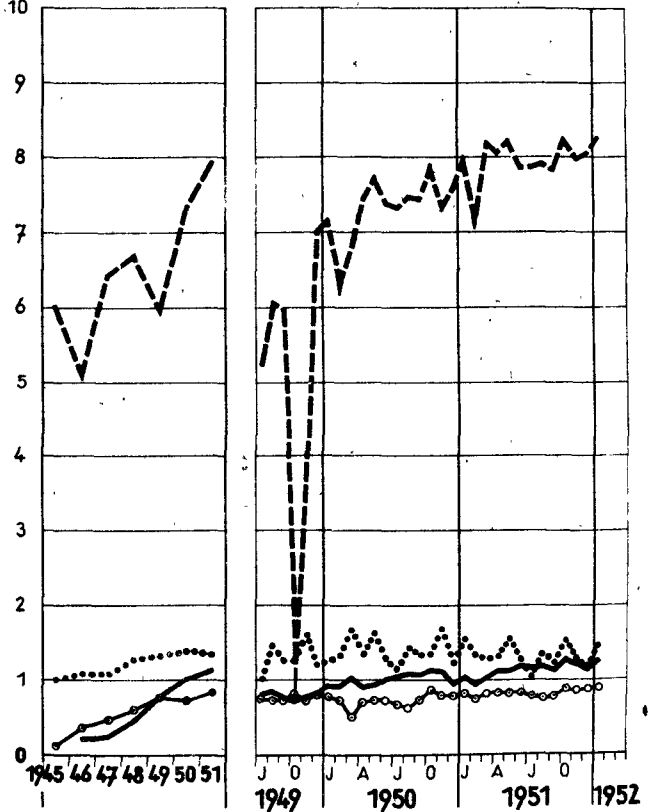

NOCH : INTERNATIONALE WIRTSCHAFTSKURVEN (Monatsdurchschnitte)

— Deutschland (Bundesgebiet) ○— Frankreich Großbritannien --- USA

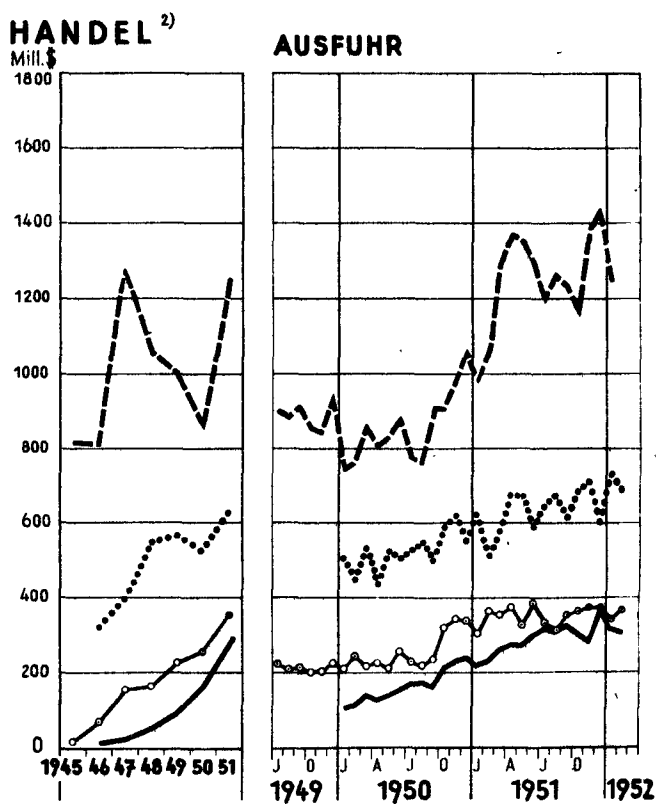
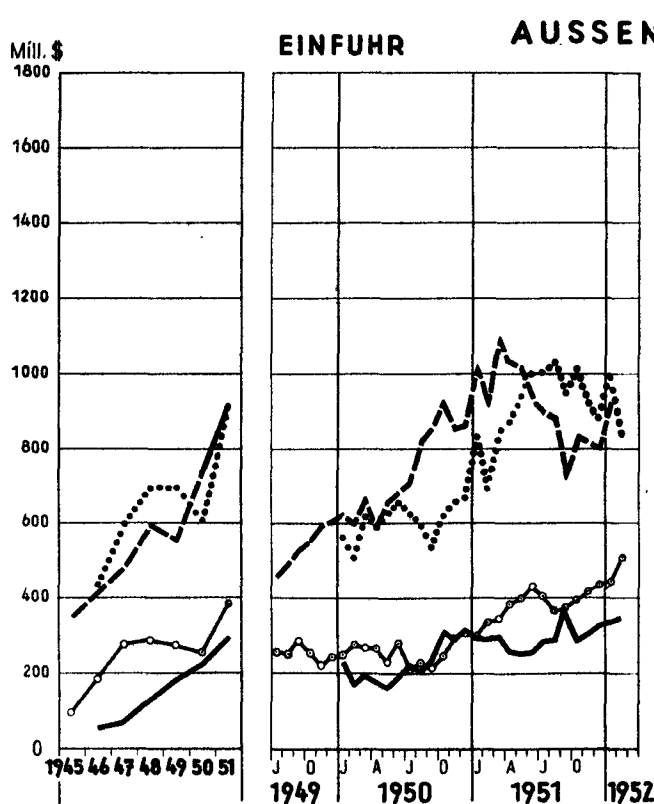
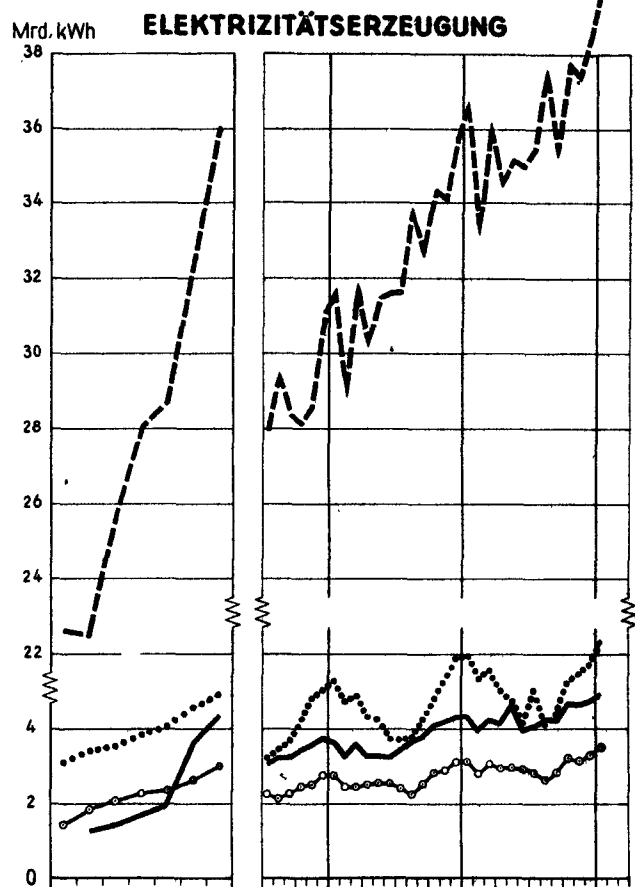
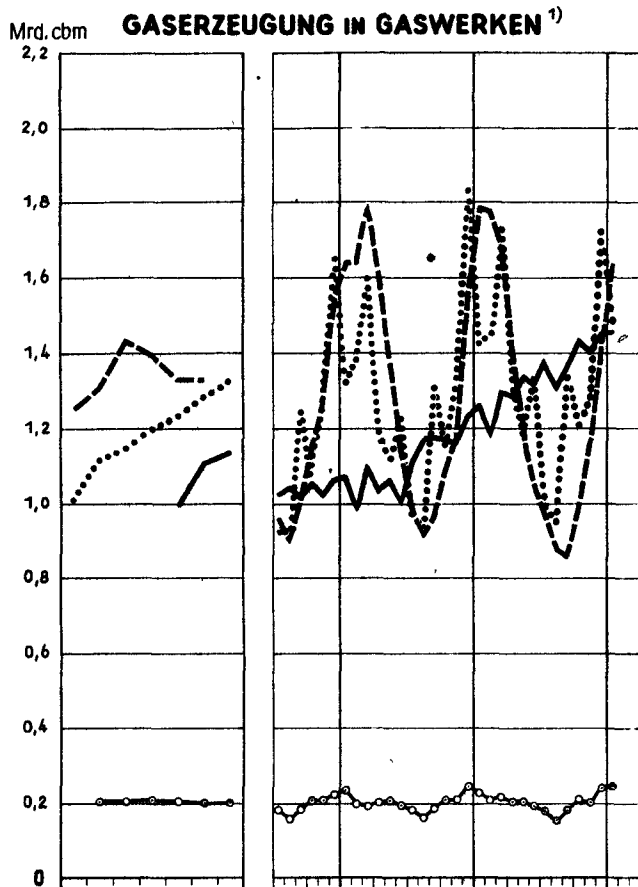

¹⁾ Großbritannien: Monatsdurchschnitte von 4 bzw 5 Wochen (vergl. Tabellen).

²⁾ Deutschland (Bundesgebiet) u Frankreich: Spezialhandel; Großbritannien u USA: Generalhandel. Deutschland 1946: Bi-Zone.

Einwanderung in überseeische Länder

Land des letzten Wohnsitzes d. h. Herkunftsland ₁₎	Einwanderungsland (Berichtsland)										
	Austral. Bund ₂₎	Canada ₃₎		Israel ₄₎		Neuseeland ₅₎		Südafrikanische Union ₆₎		USA ₇₎	
	1948	1949	1950	1949	1950	1948/49	1949/50	1949	1950	1948	1949
Einwanderer überhaupt	65 739	95 217	73 912	239 141	169 405	11 387	17 701	14 780	12 803	170 420	248 987
<u>Europa</u>	50 298	83 559	61 860	119 211	83 337	7 827	11 855	12 547	11 066	106 461	196 140
<u>ERP-Länder</u>											
Belgien	129	863	956	465	...	19	4	594	198	2 208	1 798
Dänemark	146	884	932	126	89	20	105	1 482	1 080
Deutschland, Bundesrepublik	9 490	2 941	3 815	5 333	...	58	720	14	1 861	25 818	120 325
Frankreich	551	1 163	1 399	1 654	...	16	19	36	159	5 074	4 716
Griechenland	1 267	680	815	1 364	...	23	18	47	92	2 047	1 483
Grossbritannien	31 656	20 780	12 695	758	...	7 276 ^{a)}	10 128	9 655	5 097	25 482	19 530
Irland	357	927	452	190	1	96	5 781	6 741
Island	...	-	-	-	-	-	112	112
Italien	2 561	7 728	8 993	501	...	27	38	691	664	14 716	11 454
Niederlande	423	6 828	7 169	367	...	126	149	1 320	2 216	3 783	3 029
Norwegen	68	355	234	120 ^{b)}	...	14	28	79	46	2 574	2 499
Österreich	112	775	619	1 620	...	22	306	-	71	2 603	11 771
Portugal	-	16	16	-	-	-	-	31	64	1 142	1 213
Schweden	119	742	589	28	27	35	99	2 721	2 779
Schweiz	167	403	533	123	...	20	78	19	191	2 180	1 908
<u>Sonst. europ. Länder</u>											
Bulgarien	-	83	86	20 008	...	-	-	-	1	71	26
Finnland	15	182	445	1	4	-	22	591	589
Jugoslawien	132	2 110	1 489	2 470	...	2	12	-	6	383	165
Polen	1 024	20 091	9 747	47 343	26 199	16	4	1	22	2 415	1 340
Rumänien	-	1 344	1 034	13 596	46 178	-	-	-	2	273	172
Spanien	24	14	20	-	-	-	-	-	2	451	410
Tschechoslowakei	431	2 815	1 698	15 689	...	32	34	-	7	2 568	1 846
Ungarn	-	2 006	1 777	6 844	...	21	7	1	11	924	464
<u>Afrika</u>	1 893	232	213	39 442 ^{c)}	25 820 ^{c)}	114	203	1 428 ^{d)}	1 016 ^{e)}	1 003	942
Ägypten	1 424	7 145	...	37	31	241	185
Südafrikanische Union	309	217	...	66	140	.	.	232	274
<u>Amerika</u>	2 741	9 321	8 875	1 313	1 006	435	692	325	385	46 286	42 689
Argentinien	6	5	26	24	522	486
Brasilien	-	-	5	11	529	484
Canada	426	64	...	148	259	44	77	25 433	23 283
Mexiko	6	42	16	-	...	-	-	-	-	8 513	7 626
USA	2 194	7 756	7 821	538	...	272	397	239	260	.	.
Venezuela	1	1	-	-	349	468
<u>Asien</u>	6 932	1 188	2 162	71 271	57 760	1 156	1 494	271	200	10 413	4 939
China	649	884	1 814	-	-	195	439	2	16	4 983	2 019
Indien	3 397 ^{f)}	113	97	-	950	698	527	145 ^{g)}	39 ^{g)}	198	177
Israel	172	67	147	.	.	17	4	28	31	791	159
Japan	83	18	14	14	13	-	-	720	101
Philippinische Republik	74	2	9	-	-	1 416	649
Republik Indonesien	291	17	133	11	15	32	35
<u>Australien</u>	3 841 ^{h)}	586	553	45	...	1 797 ⁱ⁾	3 334 ⁱ⁾	208	129	1 054	541
Australischer Bund	.	354	352	1 279	2 478	187	107	752	359
Neuseeland	2 681	232	201	20 ^{j)}	3 ^{j)}	20	22	188	140
Sowjetunion	34	2 654	...	6	15	1	7	320	52
Andere Länder und ohne Angabe	-	331	249	5 205	1 482	52	108	-	-	4 883	3 684

1) Erdteilzahlen einschl. Einwanderer aus nichtangeführten Ländern.- 2) Einwanderer, die vom letzten Wohn- bzw. Aufenthaltsland als ansiedlungswillig gemeldet wurden.- 3) Nur Einwanderer nach dem letzten Wohn- bzw. Aufenthaltsland (d.h. Länder, in denen die Einwanderer bereits längere Zeit lebten).- 4) Nur jüdische Einwanderer nach dem Geburtsland.- 5) Überseeische Einwanderer die beabsichtigen, auf Neuseeland mindestens 12 Monate zu wohnen (nach dem letzten Wohn- bzw. Aufenthaltsland). Zählungsjahre enden jeweils am 31. März.- 6) Nur ansiedlungswillige Einwanderer aus Europa.- 7) Nur nichtansässige Ausländer, die in den USA 1 Jahr oder länger leben wollen.- a) Einschl. Einwanderer aus Irland.- b) Einschl. Einwanderer aus Dänemark, Finnland und Schweden.- c) Einschl. Einwanderer aus Algerien, Tunis und Marokko (1949: 17 924 und 1950: 9 567).- d) Einschl. 500 Einwanderer aus Rhodesien; 142 aus Kenia; 268 aus Portugiesisch Ostafrika.- e) Einschl. 546 Einwanderer aus Rhodesien; 48 aus Kenia; 65 aus Portugiesisch Ostafrika.- f) Einschl. Einwanderer aus Ceylon und Pakistan.- g) Einschl. Einwanderer aus Ceylon.- h) Einschl. 227 Einwanderer von den Fidschi-Inseln und 292 von Neu-Guinea.- i) Einschl. Einwanderer von den Fidschi-Inseln (1948/49: 190; 1949/50: 354).- j) Im Ausland geborene Kinder neuseeländischer Staatsangehöriger, die nach vorübergehender Abwesenheit nach Neuseeland zurückkehrten.

Heil- und Pflegepersonal sowie Anzahl der Betten in Krankenanstalten *

Land	Jahr	Anzahl der:				Auf 1 Arzt trafen Einwohner	Bettenzahl		
		Ärzte	Zahnärzte	Hebammen	Apotheker		Tuber- kulose- heilstätten	Andere oder ohne nähere Erläuterung	insgesamt
Europa									
Belgien	1939	6 353	...	3 030	...	1 300	28 950
	1950	8 132	433 ^{a)}	3 449	3 779	1 060	
Bundesrepublik Deutschland 1)	1950	60 941	24 413	11 627	9 920	780	47 852 ^{b)}	462 385	510 237
Dänemark	1948	4 200	1 168	793	346	1 000	4 349	35 036	39 385
Finnland	1938	1 321	...	989	...	2 800	25 738
	1948	1 869	1 211	894	452	2 200	29 680
Frankreich	1937	27 427 ^{c)}	...	11 873 ^{c)}	...	1 500	224 500
	1948	31 358 ^{c)}	9 685 ^{c)}	10 348 ^{c)}	13 529	1 300	
Grossbritannien ²⁾	1949	...	11 105	38 305	529 784	568 089 ^{d)}
Jugoslawien	1949	4 596	733	...	1 710	3 500	5 829 ^{e)}	44 901	50 730
Luxemburg	1949	241	114	115	151	1 200
Niederlande	1939	6 628	...	1 103	...	1 300	41 512
	1948	7 000	1 400	933	795	1 300	5 231	36 281	
Norwegen	1939	2 418	...	1 521	...	1 200	5 708	20 251	25 959
	1948	3 082	1 598	1 500	273	1 000	27 645
Österreich	1935	1 924 ^{f)}	52 292
	1949	10 760	...	2 366	...	650	7 341	49 872	57 213
Polen	1938	12 917	...	9 356 ^{c)}	2 680	66 961	69 371
	1947	7 869 ^{c)}	1 672 ^{c)}	6 574 ^{c)}	4 004 ^{c)}	3 100	18 230	88 124	106 354
Portugal	1948	5 675	...	556	...	1 500	4 634	28 415	33 049
Schweden	1937	2 769	...	2 212	...	2 300	8 828	60 527	69 355
	1947	4 354	2 860	1 914	461	1 600	8 944	65 106	74 050
Schweiz	1937	4 986 ^{g)}	800	8 016	37 345	45 351 ⁱ⁾
	1949	6 174 ^{g)}	1 761	...	878 ^{h)}	750	10 593	61 170	71 763 ⁱ⁾
Tschechoslowakei	1947	9 959	1 200	6 959	82 881	90 764
Afrika									
Ägypten	1939	3 696	...	553	...	4 600	22 000
	1949	4 000	600	700	1 200	5 000	
Algerien	1939	1 033 ^{j)}	...	401	...	7 600	13 300 ^{k)}
	1950	1 578 ^{j)}	340	478	520	5 500	22 000 ^{k)}
Belgisch Kongo	1938	152 ^{l)}	...	26	47 215 ^{m)}
	1949	263 ^{l)}	5	154	8	
Franz. Äquatorial- afrika 3)	1939	89	...	3	...	40 000	12 345 ⁿ⁾
	1950	155	4	205	10	28 000	13 710 ⁿ⁾
Franz. Westafrika ⁴⁾	1939	391	39 000	...	7 820	22 938 ^{o)}
	1947	567	4	...	24	28 000	

* Auf Grund neuen, der Welt-Gesundheitsorganisation (WHO) der Vereinten Nationen zugegangenen Materials konnte die gleiche Veröffentlichung vom Januar 1952 (s. "Statistische Berichte" Internationale Monatszahlen - Arb. Nr.: II/10/6 - Seiten 6 und 7) erweitert und in einigen Zahlenangaben revidiert werden. Eine international einheitliche Klassifizierung der Begriffe auf dem Gebiet des Gesundheitswesens besteht allerdings noch nicht, sodass es geraten schien, auf die Spalte "Anzahl der Krankenschwestern" sowie auf die nähere Erläuterung der Bettenzahlen (Tuberkulosenheilstätten ausgenommen) künftig zu verzichten. Als Ersatz dafür ist die Spalte "Anzahl der Zahnärzte" neu hinzugekommen. Unterschiedliche Definitionen innerhalb der einzelnen Länder wurden nach Möglichkeit durch Fussnoten erläutert.

Ärzte: Wenn nicht besonders vermerkt, handelt es sich um beamtete und angestellte Ärzte im Staats- und Privatdienst sowie um niedergelassene Ärzte. Voraussetzung ist in jedem Fall eine staatliche Approbation. In kulturell wenig entwickelten Gebieten sind auch einheimische Ärzte mit einem Diplom niederen Grades erfasst.
Zahnärzte (einschl. Dentisten) und Apotheker: Voraussetzung für ihre Tätigkeit ist ebenfalls eine amtliche Approbation oder Zulassung. Wenn nicht besonders vermerkt, beamtete, angestellte und niedergelassene Zahnärzte und Apotheker.

Hebammen: Im allgemeinen nur mit Befähigungsnachweis und fast immer Kräfte im öffentlichen Dienst.

Betten in Krankenanstalten: Im allgemeinen Bettenzahl in öffentlichen, freigemeinnützigen und privaten Krankenanstalten, Entbindungsanstalten, Lazaretten und Ambulatorien. In manchen weniger entwickelten Gebieten sind oftmals Lepra- und andere Heime enthalten, die wegen unzureichender medizinischer Einrichtungen und Mangel an Fachpersonal kaum als medizinische Anstalten anzusprechen sind. In der Spalte "Bettenzahl in Tuberkulosenheilstätten" sind im allgemeinen Betten, die in sonstigen Anstalten für Tuberkulosekranke freigehalten werden, nicht mitgezählt.

1) Berufstätiges Heil- und Pflegepersonal im Dezember 1950. In der Anzahl der Ärzte, Zahnärzte (Dentisten), Hebammen und Apotheker ist Lindau nicht enthalten.- 2) Schottland, sowie England und Wales.- 3) Meist Sanitätspersonal der Armee.- 4) Einschl. Französisch-Togoland.- a) Anzahl der "Lizenzen der zahnärztlichen Wissenschaft". Ausserdem praktizierten noch 781 Dentisten.- b) In anderen Krankenanstalten noch weitere 24 140 Betten für Tuberkulosekranke vorhanden.- c) Zivilpersonal.- d) Hiervon waren am 31.12.1948 insgesamt 64 695 vorübergehend nicht verwendungsfähig.- e) Ausserdem 4 130 Betten für Tuberkulosekranke in nichtspezialisierten Krankenanstalten.- f) Nur Ärzte in Krankenanstalten.- g) Hiervon praktizierten 443 nicht.- h) Ohne 1 056 Ärzte, die zugelassene Apotheker sind.- i) Einschl. 4 158 Betten für besondere Anlässe.- j) Einschl. Militärärzte in den Südgebiet.- k) Einschl. Betten für gehunfähige, alte und unheilbare Patienten.- l) Ohne 200 Missions- und andere Privatärzte.- m) Einschl. 18 200 Betten auf Spezialstationen zur Bekämpfung der Schlafkrankheit, Lepra und Tuberkulose.- n) Zahl für 1947.- o) Hiervon 21 779 Betten für Eingeborene, 1 159 Betten für Weisse.

noch: Heil- und Pflegepersonal sowie Anzahl der Betten in Krankenanstalten

Land	Jahr	Anzahl der:				Auf 1 Arzt trafen Einwohner	Bettenzahl		
		Ärzte	Zahnärzte	Hebammen	Apotheker		Tuber- kulose- heilstätten	Andere oder ohne nähere Erläuterung	insgesamt
noch: <u>Afrika</u>									
Franz. Marokko	1948	589 ^{a)}	94 ^{a)}	101 ^{a)}	174 ^{a)}	14 000	5 151 ^{b)}
Südafrikanische Union	1946	4 502	796	7 232	1 700	2 500	2 460 ^{c)}	41 240 ^{c)}	43 700 ^{c)}
Tanganjika	1949	266	11	26	...	28 000	244	...	8 478
<u>Amerika</u>									
Argentinien	1948	18 301	6 643	3 548	10 261	900	65 386 ^{d)}
Brasilien	1938	8 693 ^{a)}	...	379 ^{e)}	90 572
	1949	10 721	133 696	144 417
Canada	1940	11 941	1 000
	1950	14 596	4 355 ^{f)}	...	2 245 ^{f)}	900	14 355	114 032	128 387 ^{g)}
Chile	1949	3 200	1 450	980	2 259	1 750	28 390 ^{h)}
Columbien	1948	3 223	3 350	32 310
Mexiko	1947	10 605 ⁱ⁾	1 498	2 324	1 154	2 200	27 816
Peru	1945	1 358	372	393	634	5 500	16 204
USA	1939	164 649	...	91 107	...	800	72 972	1 119 054	1 195 026
	1949	199 745	75 645	750	81 328	...	1 425 222
Venezuela	1950	2 165	472	...	815	2 200	15 660
<u>Asien</u>									
China	1946	13 447 ^{j)}	371 ^{j)}	6 000 ^{j)}	952 ^{j)}	13 357 ^{k)}
Irak	1948	684	7 000
Iran	1949	292	63 000
Israel	1950	2 801 ^{l)}	380	827	6 283	7 110
Japan	1939	64 234	...	62 307	...	1 200	95 791
	1946	65 301	24 273	60 576	37 638	1 200	54 404 ^{m)}	194 368 ^{m)}	249 042 ^{m)}
Malayische Föderation	1949	682	253	154	...	7 500	25 749
Pakistan	1948	2 190	34 000	980
Philippinische Republik	1938	2 051	9 000	14 932 ⁿ⁾
Republik Indonesien 1)	1948	1 101	7 000	1 713	29 154	30 867
Syrien	1946	670	260	240	157	4 500	2 049
Türkei ²⁾	1949	2 617	...	1 326	115	17 225
<u>Australien und Ozeanien</u>									
Australischer Bund	1939	4 174	1 700	62 960
	1947/48	6 644	1 140	70 682
Fidschi-Inseln	1949	29 ^{o)}	...	6	1	10 000	927
Hawaii	1950	469	275	22	...	1 000	1 252	3 743	4 995
Neu-Guinea	1949	24	42 000	720
Neuseeland	148	2 012 ^{h)}	823 ^{h)}	1 018	...	900	17 620

1) Gebietsstand vor dem 18.12.1948.- 2) Nur Personal in Regierungskrankenhäusern.- a) Einschl. 185 Ärzte der Regierung; ohne 8 Zahnärzte, 4 Apotheker und 11 Hebammen ohne Diplom.- b) Ohne 900 Schlafmatten und 1 454 Betten in neuen Krankenhäusern, die während des Berichtsjahres erbaut wurden.- c) Zahl für 1950.- d) Einschl. Spezialanstalten.- e) Nur Personal in Krankenhäusern.- f) Zahl für 1947.- g) Ohne 20 Krankenhäuser.- h) Zahl für 1946.- i) "Medicos titulados" und "practicantes".- j) Nur Personal in Regierungskrankenhäusern.- k) 428 in öffentlichen Krankenhäusern.- l) Hiervon praktizierten 100 nicht.- m) Zahl für 1949.- n) Zahl für 1948.- o) Ohne 85 eingeborene Assistenten.

Herstellung von Spielfilmen*

Land	1931	1933	1938	1945	1946	1947	1948	1949	1950
ERP - Länder:									
Bundesrepublik Deutschland	144 a)	114 a)	99 a)	56 b)	5 b)	11	39	63	78
Dänemark	2	8	9	10	13	8	15
Frankreich	139	134	123	72	94	72	92	104	106
Grossbritannien 1)	103	83	107	170	120	132	125
Italien 2)	27	36	45	48	62	60	54	76	...
Österreich	4	15	25	25	...
Portugal 2)	24	27	30	5	9	10	4	7	...
Schweden	30	44	42	45	32	38	36
Türkei	3	...	10	7	15
Sonstige europäische Länder									
Finnland 2)	19	21	12	15	18
Tschechoslowakei	41	...	12	22	20
Spanien	12 c)	32	38	49	45	36	50
Aussereuropäische Länder									
Ägypten	16	...	59	52	54
Argentinien 3)	7	6	40	22	32	39	44	46	57
Brasilien	6 d)	9	14
Indien 2)	28	103	172	99	200	283	265	289	241
Japan	580	67	97	123	156	115 e)
Mexiko	1	19	50	79	74	54	79	106	...
USA 4)	501	507	491	358	397	370	394	361	395
Sowjetunion	5	20	41

* Wenn nicht besonders vermerkt, beziehen sich die Angaben auf 35 mm Spielfilme in den hauptsächlichsten Herstellerländern. Hierbei wurde jeweils die nationale Definition für Spielfilme angewandt. Als Spielfilme gelten z.B. in Italien und Schweden solche von über 1000 m; in Frankreich von über 1300m; in der Bundesrepublik Deutschland und Indien von über 1500 m Länge. Die Herstellungskosten sind von Land zu Land oft von bedeutendem Unterschied, sodass Länder mit niedrigeren Herstellungskosten begünstigt sind. Filme, die von mehreren Ländern gemeinschaftlich hergestellt wurden, sind in der Produktion der betreffenden Länder im allgemeinen jeweils erfasst.

1) Geschäftsjahre beginnen jeweils am 1.4. Die Zahlen beziehen sich auf Filme von 915 m Länge und mehr, erfasst vom Board of Trade. - 2) Im Inland hergestellte Filme, die der Zensur vorgeführt wurden. - 3) In Argentinien hergestellte Filme, die jeweils bereits abgedreht oder öffentlich gezeigt worden sind. - 4) 1931 und 1933: in USA hergestellte und öffentlich gezeigte neue Filme. Ab 1938: in USA hergestellte und der Zensur vorgeführte Filme. - a) Deutsches Reich. b) In der Zahl für 1945 sind einige Filme inbegriffen, die bereits früher hergestellt wurden. Ab 1946 einschl. Produktion der sowjetischen Besatzungszone in Deutschland. - c) 1939. - d) 1936. - e) Januar - Juni.

Verlegte Bücher* nach Anzahl der Titel

Art der Veröffentlichung	ERP - Länder																							
	Bundesrepublik Deutschland		Dänemark 1)		Frankreich 2)		Grossbritannien 1)		Italien 1)		Niederlande		Norwegen 1)											
	1937/38	1947	1936/39	1949	1938	1949	1937/40	1950	1937/39	1950	1937/39	1949	1937/40	1948										
Allgemeines	380	208	-	109	353	59	190	677	294	364	89	141	34	53										
Philosophie	436	265	48	39	238	467	235	333	343	468	129	160	20	74										
Religion, Theologie	2 512	1 299	271	161	558	756	864	971	502	572	502	542	166	181										
Rechts-, Wirtschafts- u. Sozialwissenschaften	5 622	1 557	308	232	1 140	1 165	1 527	2 654	2 651	2 078	2 372	784	604	485										
Sprach- und Literaturwissenschaften, Mathematik, Naturwissenschaften	758	359	132	228	e)	e)	249	75	656	363	c)	e)	53	41										
Theoretische Wissenschaften	1 257	290	258	260	424	754	668	773	307	308	281	837	110	136										
Medizin, Technik	4 238	1 299	418	415	1 545	2 269	1 856	2 935	1 657	1 026	590	648	436	279										
Künste, Spiel und Sport	1 321	421	174	129	411	2 297 ^{b)}	581	1 083	1 157	775	254 ^{c)}	368 ^{e)}	91	163										
Schöne Literatur	5 948	2 539	604	1 179	2 297 ^{b)}	3 096 ^{b)}	6 545	6 202	1 781	2 151	1 723 ^{c)}	2 770 ^{e)}	434	759										
Geographie und Geschichte	2 450	375	1 269	412	1 158	1 342	2 047	1 369	1 161	799	267	472	283	377										
Sonstiges	478	-	-	-	-	-	-	-	-	-	-	-	-	-										
insgesamt	25 400 ^{b)}	8 612	3 482	3 164	8 124	9 908	14 756 ^{d)}	17 072 ^{e)}	10 509	8 904	6 207	6 722	2 231	2 548										
Art der Veröffentlichung	noch: ERP - Länder						Sonstige europäische Länder																	
	Österreich		Portugal 2)		Schweden 2)		Schweiz		Bulgarien		Finnland 1)		Jugoslawien 2)		Rumänien									
	1937	1950	1949	1937/39	1949	1937/39	1950	1937	1949	1937/39	1949	1937/39	1949	1949	1937/39	1945								
Allgemeines	25	69	33	91	118	16	21	417	41	46	31	165	124	77	48	150								
Philosophie	33	85	26	43	53	77	192	17	21	20	38	23	85	48	150	150								
Religion, Theologie	157	137	83	315	185	206	301	93	26	110	108	27	332	150	150	150								
Rechts-, Wirtschafts- und Sozialwissenschaften	346	693	511	492	311	502	597	602	852	378	398	1 146	3 859 ^{d)}	640 ^{d)}	640 ^{d)}	640 ^{d)}								
Sprach- und Literaturwissenschaften, Mathematik, Naturwissenschaften	c)	c)	56	126	156	48	97	5	38	20	20	60	39	136	136	136								
Theoretische Wissenschaften	104	180	133	281	154	66	117	42	89	40	66	344	369	204	204	204								
Medizin, Technik	176	407	239	167	425	256	385	313	335	154	306	768	971	516	516	516								
Künste, Spiel und Sport	107	1 026	74	114	193	85	316	34	73	44	90	234	157	90	90	90								
Schöne Literatur	348 ^{b)}	813 ^{d)}	261	844	1 173	384	868	783	401	376	536	649	904	509	509	509								
Geographie und Geschichte	173	378	264	401	424	249	500	185	49	242	283	112	325	330	330	330								
Sonstiges	20	-	240	-	-	139	133	-	-	-	-	-	-	-	-	-								
insgesamt	1 489	3 788	1 920	2 874	3 192	2 028	3 527	2 491	1 925	1 430	1 876	3 528	7 165	2 700	2 700	2 700								
Art der Veröffentlichungen	sonst. europ. Länd.		Afrika		Nordamerika			Südamerika		Asien			Australien											
	Spanien		Ungarn		Südafrik. Union 1)		Dominik. Republik		Nicaragua		USA 1)		Argentinien 2)		Ceylon		Libanon 1)		Philippin. Republik		Austral. Bund 1)		Neu-1)2) Seeland	
	1950	1948	1949	1949	1947	1937/39	1950	1938/39	1947	1950	1949/50	1949	1949	1949	1949	1949	1949	1949	1949	1949	1949	1949	1949	
Allgemeines	223	79	33	4	7	77	345	15	17	-	15	48	1	4	-	-	-	-	-	-	-	-	-	
Philosophie	83	31	11	2	12	119	340	26	55	4	2	8	2	-	-	-	-	-	-	-	-	-	-	
Religion, Theologie	150	423	99	3	10	776	727	18	67	26	20	47	27	24	-	-	-	-	-	-	-	-	-	
Rechts-, Wirtschafts- und Sozialwissenschaften	441	1 916	226	22	20	1 289	1 069	215	319	41	36	129	85	41	-	-	-	-	-	-	-	-	-	
Sprach- und Literaturwissenschaften, Mathematik, Naturwissenschaften	63	111	47	1	-	293	148	20	15	3	37	59	1	2	-	-	-	-	-	-	-	-	-	
Theoretische Wissenschaften	123	207	76	5	2	507	705	95	79	4	31	16	15	24	-	-	-	-	-	-	-	-	-	
Medizin, Technik	438	1 710	153	11	7	1 422	1 535	143	261	7	35	108	62	64	-	-	-	-	-	-	-	-	-	
Künste, Spiel und Sport	236	269	44	11	3	626	658	29	56	9	16	44	29	25	-	-	-	-	-	-	-	-	-	
Schöne Literatur	1 534	777	303	38	35	3 899	4 088	271	373	29	95	138	121	20	-	-	-	-	-	-	-	-	-	
Geographie und Geschichte	342	281	147	18	26	1 865	1 047	134	142	31	109	37	72	73	-	-	-	-	-	-	-	-	-	
Sonstiges	-	-	2	-	-	-	-	-	-	-	-	-	-	-	-	-	-	-	-	-	-	-	-	
insgesamt	3 633	5 804	1 141	115	122	10 873	11 022	966	1 384	206	396	634	415	277	-	-	-	-	-	-	-	-	-	

* Anzahl der verlegten Bücher (jeweils 1 Buchtitel als Einheit gezählt). Wenn nicht besonders vermerkt, sind alle nichtperiodisch erscheinenden Publikationen einschl. Broschüren, Erstauflagen, Übersetzungen, Neuauflagen sowie amtliche Drucksachen von besonderer Wichtigkeit erfasst. Die Gruppierung ist in Übereinstimmung mit der Dezimal-Klassifikation erfolgt. - 1) Nur Bücher, ohne Broschüren mit weniger als 100 Seiten (Italien und Australischer Bund); weniger als 51 Seiten (Libanon und Südafrikanische Union); weniger als 49 Seiten (Finnland und Norwegen); weniger als 40 Seiten (Belgien) oder weniger als 6 d in Grossbritannien. - 2) Nur Erstauflagen. - 3) Ohne Bessarabien. - a) Gebiet des Deutschen Reiches von 1937/38. - b) Hiervon waren 18 665 mit mehr als 48 Seiten, 6 338 Broschüren von 5 - 48 Seiten und 397 Einblattdrucke. - c) "Sprach- und Literaturwissenschaften" unter "Schöne Literatur". - d) Hiervon sind 10 590 Erstauflagen. - e) Hiervon sind 11 738 Erstauflagen. - f) Die Zahlen für den Durchschnitt 1937/39 und 1945 sind nicht ohne weiteres vergleichbar.

Hinweis zu den folgenden Übersichten:

1. Brutto - Versorgung mit landwirtschaftlichen Erzeugnissen
2. Netto - Lebensmittelversorgung je Kopf der Bevölkerung

Beide Übersichten basieren auf den "Food Balance Sheets", die von der FAO meist in Zusammenarbeit mit den Länderregierungen vorbereitet wurden. Der Wert dieser "Food Balance Sheets" wird im Einzelfall vom Aufbau und der Genauigkeit der benutzten nationalen Statistiken abhängen, so dass oft weitgehende Unterschiede von Land zu Land durchaus möglich sind. Angestrebte Vergleiche hätten auf diesen und den Umstand des unterschiedlichen Alters- und Geschlechtsaufbaues Rücksicht zu nehmen. Im allgemeinen erlauben jedoch die Zahlen innerhalb der Länder eine einigermaßen zuverlässige Gegenüberstellung der Vorkriegs- und Nachkriegssituation.

1. Brutto-Versorgung mit landwirtschaftlichen Erzeugnissen.

Einheimische Produktion landwirtschaftlicher Erzeugnisse einschl. Einfuhren, abzüglich Ausfuhren, sowie - falls bekannt - Änderung der Lagerbestände. Ausserdem ist die einheimische Produktion in vH der Gesamtversorgung gegenübergestellt und soll ungefähr den Grad der möglichen Eigenversorgung darlegen. Eine vH-Zahl unter 100 zeigt, dass das betreffende Land in der jeweiligen Warengruppe auf Einfuhren angewiesen ist, während eine solche über 100 auf einen Produktionsüberschuss verweist..

2. Netto-Lebensmittelversorgung je Kopf der Bevölkerung.

Brutto-Lebensmittelversorgung, abzüglich der Mengen für Verfütterung, Saatgut und industrielle Zwecke sowie Ausmahlungs- und Raffinadeverluste. Der Verbrauch je Kopf und Jahr ist in Kilogramm angegeben, mit Ausnahme der Gesamtkalorienzahl je Kopf und Tag und hiervon wiederum des vH-Wertes aus tierischen Produkten (wie Fleisch, Geflügel, Eier, Fisch, Milch, Butter, Käse, Schlachtfette, Fischtran.) Die Gesamtkalorienzahl erfasst auch alle in der Übersicht nicht besonders erwähnten Lebensmittel, mit Ausnahme alkoholischer Getränke.

Vor einer kritischen Betrachtung der gegebenen Zahlen ist zu berücksichtigen, dass diese aus vielen Gründen nur ungefähren Charakters sein können. Die hauptsächlichsten Einschränkungen sind für eine Anzahl Warengruppen bereits in der Unzulänglichkeit der Produktions- und Handelsstatistiken begründet, sodass rohe Schätzungen herangezogen werden mussten. Ausserdem sind Zahlen über die Bevorratung auf dem Lande oder beim Handel entweder überhaupt nicht oder nur mit Einschränkungen greifbar, sodass Veränderungen von denkbar wichtigem Einfluss auf die Gesamtversorgung meist ungeklärt blieben. Über die für Zwecke der Verfütterung und Aussaat sowie für andere nicht ernährungsbedingte Verwendung abgezweigten Mengen liegen ebenfalls nur ungenaue Angaben vor. Die erwähnten Einschränkungen betreffen in erster Linie die Übersicht "Netto-Lebensmittelversorgung je Kopf der Bevölkerung"; die in der Übersicht "Brutto-Versorgung mit landwirtschaftlichen Erzeugnissen" gegebenen vH-Zahlen für einheimische Produktion von Fetten und Ölen sind mit Vorbehalt zu benutzen, da einige "Food Balance Sheets" eher nur pflanzliche Fette und Öle als die gesamte Fett- und Ölherzeugung erfassen. Darüber hinaus war es nicht in allen Fällen möglich, die aus eingeführten Rohstoffen hergestellten Fette von der einheimischen Produktion auszuschliessen.

Brutto - Versorgung mit landwirtschaftlichen Erzeugnissen

1 000 t

Lebensmittelart	ERP -Länder											
	Belgien-Luxemburg			Bundesrepublik Deutschland ¹⁾			Dänemark			Frankreich		
	Ø 1934/38	1948/49	1949/50	Ø 1934/38	1948/49	1949/50	Ø 1934/38	1948/49	1949/50	Ø 1934/38	1948/49	1949/50
Weizen und Roggen	1 986	1 356	1 622	12 786	7 768	8 627	1 077	629	831	9 107	8 373	
Inlandserzeugung in vH	44	42	56	97	60	69	60	104	93	99	99	
Reis (geschält)	48	18	31	190	3	93	8	1	3	560	45	
Inlandserzeugung in vH	2	-	-	-	-	-	-	-	-	45	27	
Andere Getreidearten	2 086	1 251	1 735	11 790	4 612	5 975	3 207	3 317	3 583	7 508	6 019	
Inlandserzeugung in vH	40	48	50	91	70	71	91	95	93	88	90	
Kartoffeln usw. 2)	2 310	2 370	2 357	48 477	24 185	21 225	1 324	2 771	1 703	15 066	17 510	
Inlandserzeugung in vH	97	97	93	100	97	98	102	106	105	105	100	
Zucker (raffiniert)	239	233	258	1 620	981	1 159	195	134	132	1 012	789	
Inlandserzeugung in vH	99	93	119	106	57	48	101	160	228	86	110	
Hülsenfrüchte	89	56	54	627	431	260	10	17	34	357	215	
Inlandserzeugung in vH	52	48	50	82	46	75	82	159	79	67	96	
Fleisch	392	404	383	3 165	878	1 562	277	268	277	2 219	2 266	
Inlandserzeugung in vH	93	67	87	94	95	93	192	135	190	99	100	
Fette und Öle	246	236	250	1 984	461	803	134	105	118	842	647	
Inlandserzeugung in vH	39	34	38	50	61	49	127	143	155	39	43	
Lebensmittelart	noch: ERP-Länder											
	noch: Frankreich	Griechenland			Grossbritannien			Irland			Italien	
	1949/50	Ø 1934/38	1948/49	1949/50	Ø 1934/38	1948/49	1949/50	Ø 1934/38	1948/49	1949/50	Ø 1934/38	1949/50
Weizen und Roggen	7 838	1 298	1 361	1 321	7 253	7 700	6 853	607	570	550	7 893	
Inlandserzeugung in vH	112	63	62	67	24	31	33	30	74	67	94	
Reis (geschält)	68	31	16	28	92	33	55	3	1	3	377	
Inlandserzeugung in vH	19	8	33	46	-	-	-	-	-	-	136	
Andere Getreidearten	5 886	614	630	571	7 077	7 340	8 042	1 025	1 207	1 040	4 084	
Inlandserzeugung in vH	86	100	94	100	41	76	73	69	75	70	93	
Kartoffeln usw. 2)	11 744	149	336	408	5 483	12 274	9 529	2 550	3 299	2 679	2 774	
Inlandserzeugung in vH	98	98	95	97	97	100	100	101	101	102	102	
Zucker (raffiniert)	1 001	73	71	73	2 186	2 003	1 824	113	100	105	306	
Inlandserzeugung in vH	83	-	-	-	21	28	26	66	85	86	99	
Hülsenfrüchte	224	92	90	90	167	138	172	2	5	8	935	
Inlandserzeugung in vH	58	78	73	89	16	65	73	-	60	38	96	
Fleisch	2 428	136	83	94	2 876	2 113	2 578	163	161	158	840	
Inlandserzeugung in vH	102	80	91	79	48	49	46	233	176	196	95	
Fette und Öle	675	115	133	139	1 387	1 443	1 519	54	57	63	720	
Inlandserzeugung in vH	49	117	97	182	12	11	10	108	88	89	77	
Lebensmittelart	noch: ERP-Länder											
	noch: Italien		Niederlande			Norwegen			Österreich			
	1948/49	1949/50	Ø 1936/38	1948/49	1949/50	Ø 1934/38	1948/49	1949/50	Ø 1934/38	1948/49	1949/50	
Weizen und Roggen	8 580	8 708	1 568	1 361	1 519	419	474	420	1 304	1 230	1 208	
Inlandserzeugung in vH	73	86	62	51	62	16	17	16	74	47	60	
Reis (geschält)	348	280	74	19	32	5	-	2	29	12	27	
Inlandserzeugung in vH	121	144	-	-	-	-	-	-	-	-	-	
Andere Getreidearten	3 481	3 062	1 570	1 074	1 330	468	468	525	1 403	637	914	
Inlandserzeugung in vH	85	93	29	45	48	67	59	49	66	73	68	
Kartoffeln usw. 2)	2 971	2 578	2 780	5 524	4 032	892	1 454	1 098	2 859	2 128	2 010	
Inlandserzeugung in vH	101	101	110	110	119	100	100	100	99	97	100	
Zucker (raffiniert)	443	519	250	358	359	88	68	82	163	163	167	
Inlandserzeugung in vH	90	91	84	70	100	-	-	-	99	29	37	
Hülsenfrüchte	621	524	110	65	65	8	10	11	25	20	18	
Inlandserzeugung in vH	98	94	128	131	140	25	20	9	76	44	56	
Fleisch	772	803	320	210	293	110	87	114	330	162	213	
Inlandserzeugung in vH	98	98	110	92	109	99	95	99	84	93	92	
Fette und Öle	521	580	266	266	306	92	83	100	133	115	124	
Inlandserzeugung in vH	60	71	56	50	58	257 a)	267 a)	215 a)	47	30	39	

1) Durchschnitt 1935/38: Deutsches Reich.- 2) Kartoffeln: Einschl. Süsskartoffeln, Kassawa usw., Kartoffel-, Manioc- u.a. Hackfruchtmehle nach dem Kartoffel-, Kassawa- usw. Äquivalent.- a) Geschätzter Waldanteil inbegriffen.

noch: Brutto-Versorgung mit landwirtschaftlichen Erzeugnissen
1 000 t

Lebensmittelart	noch: ERP-Länder									Sonstige europäische Länder			
	Schweden			Schweiz			Türkei			Finnland		Jugoslawien	
	1934/38	1948/49	1949/50	1934/38	1948/49	1949/50	1934/38	1949/50	1934/38	1949/50	1934/38	1947/48	
Weizen und Roggen	1 069	869	868	699	606	701	3 821	4 174	683	686	2 460	2 095	
Inlandserzeugung in vH	103	118	112	32	42	50	103	70	78	79	110	101	
Reis (geschält)	12	1	15	17	25	27	54	59	13	-	24	-	
Inlandserzeugung in vH	-	-	-	-	-	-	100	99	-	-	12	-	
Andere Getreidearten	2 158	1 685	1 806	518	417	538	2 660	2 571	1 020	956	4 956	4 395	
Inlandserzeugung in vH	94	92	92	9	36	30	104	92	92	97	110	105	
Kartoffeln usw. 1)	1 852	2 275	1 724	780	1 156	893	201	393	1 325	1 172	1 616	750	
Inlandserzeugung in vH	100	100	100	95	99	86	100	106	100	99	100	107	
Zucker (raffiniert)	275	282	388	160	175	180	74	135	103	118	68	58	
Inlandserzeugung in vH	98	92	72	6	14	13	73	100	10	19	100	134	
Hülsenfrüchte	41	40	37	8	5	6	200	184	19	14	119	80	
Inlandserzeugung in vH	100	102	108	-	2	17	107	118	100	100	125	125	
Fleisch	309	295	311	236	184	210	283	301	119	111	340	239	
Inlandserzeugung in vH	104	96	91	96	88	91	100	103	103	104	111	100	
Fette und Öle	171	173	194	92	65	68	160	190	56	71	122	81	
Inlandserzeugung in vH	51	76	91	38	34	37	104	100	86	61	110	99	
Lebensmittelart	noch: sonst. europ. Länder			Afrika					Amerika				
	Polen		Tschecho-slowakei	Ägypten		Südafrikanische Union			Argentinien		Brasilien		
	1934/38	1948/49	1948/49	1934/38	1948/49	1935/39	1948/49	1949/50	1935/39	1948/49	1935/39		
Weizen und Roggen	8 094	6 657	2 744	1 191	1 513	480	577	633	3 427	3 848	1 152		
Inlandserzeugung in vH	105	119	92	99	71	98	89	79	201	187	13		
Reis (geschält)	42	-	5	302	536	63	22	15	56	65	827		
Inlandserzeugung in vH	-	-	-	130	162	-	-	-	54	100	107		
Andere Getreidearten	3 756	3 769	2 576	2 275	2 456	1 753	2 557	2 696	2 229	3 602	5 668		
Inlandserzeugung in vH	108	103	87	100	87	129	131	81	388	226	101		
Kartoffeln usw. 1)	34 969	26 506	6 516	99	304	198	257	249	1 358	1 954	4 812		
Inlandserzeugung in vH	100	101	100	78	94	100	106	100	94	100	101		
Zucker (raffiniert)	312	418	346	205	301	221	502	481	384	570	952		
Inlandserzeugung in vH	126	149	168	100	100	185	110	106	102	94	105		
Hülsenfrüchte	389	95	32	408	402	19	40	43	40	48	843		
Inlandserzeugung in vH	104	100	100	99	99	105	150	123	95	142	100		
Fleisch	894	453	422	115	180	363	498	526	1 508	1 881	1 921		
Inlandserzeugung in vH	103	114	87	100	100	101	98	100	147 ^{a)}	133	106		
Fette und Öle	295	200	153	98	91	53	88	78	131 ^{a)}	264 ^{a)}	260		
Inlandserzeugung in vH	98	86	45	150	115	100	90	77	150 ^{a)}	156 ^{a)}	136		
Lebensmittelart	noch: Amerika												
	n.Brasilien	Canada			Chile		Columbien		Cuba		USA		
	1948/49	1935/39	1948/49	1949/50	1935/39	1948/49	1935/39	1948/49	1934/38	1948/49	1935/38		
Weizen und Roggen	1 273	3 322	3 805	3 581	855	1 081	130	165	126	190	19 752		
Inlandserzeugung in vH	33	263	293	286	100	100	85	72	-	-	110		
Reis (geschält)	1 443	22	19	24	24	57	58	182	227	267	385		
Inlandserzeugung in vH	115	-	-	-	42	102	78	100	11	15	158		
Andere Getreidearten	5 543	8 164	8 440	7 874	191	188	491	674	222	220	65 487		
Inlandserzeugung in vH	101	104	110	101	148	135	98	99	100	100	111		
Kartoffeln usw. 1)	14 108	1 742	2 146	2 137	430	556	889	1 252	509	549	11 510		
Inlandserzeugung in vH	100	101	114	114	101	100	100	100	94	90	99		
Zucker (raffiniert)	1 471	480	599	630	116	146	393	721	221	210	6 078		
Inlandserzeugung in vH	114	14	15	17	-	-	97	100	1 207	3 313	29		
Hülsenfrüchte	1 151	72	69	66	65	47	66	99	61	90	671		
Inlandserzeugung in vH	101	104	123	112	195	243	100	100	74	50	107		
Fleisch	1 908	693	934	1 003	176	211	223	312	144	184	9 278		
Inlandserzeugung in vH	103	112 ^{b)}	110 ^{b)}	110 ^{b)}	105	78	100	100	99	100	99		
Fette und Öle	319	325 ^{b)}	360 ^{b)}	370 ^{b)}	27	37	28	40	43	62	2 635 ^{b)}		
Inlandserzeugung in vH	134	64 ^{b)}	92 ^{b)}	85 ^{b)}	60	90	75	80	28	21	99 ^{b)}		
Lebensmittelart	noch: Amerika										Asien		
	USA		Uruguay		Ceylon		Cypern		Indien		Indochina		
	1948/49	1949/50	1935/39	1948/49	1948/49	1949/50	1948/49	1934/38d)	1948/49	1949/50	1934/38		
Weizen und Roggen	19 409	20 485	270	334	227	207	93	10 096	7 327	8 197	27		
Inlandserzeugung in vH	188	155	135	127	-	-	39	102	78	76	-		
Reis (geschält)	477	461	11	24	629	660	2	31 146	21 726	23 474	3 522		
Inlandserzeugung in vH	227	257	100	100	34	30	-	95	96	98	137		
Andere Getreidearten	95 273	105 634	182	188	19	30	57	20 505	14 860	16 333	96		
Inlandserzeugung in vH	128	104	100	100	100	93	74	100	99	99	119		
Kartoffeln usw. 1)	12 554	11 946	97	92	229	227	29	3 247	2 486	...	919		
Inlandserzeugung in vH	107	102	71	87	92	88	157	99	99	...	99		
Zucker (raffiniert)	6 355	6 517	50	65	96	100	5	5 380	4 610	4 534	149		
Inlandserzeugung in vH	24	28	-	3	-	-	-	98	100	100	101		
Hülsenfrüchte	753	6 216	5	5	31	44	6	7 734	7 483	...	94		
Inlandserzeugung in vH	147	116	85	40	3	5	52	100	100	...	102		
Fleisch	12 094	12 569	222	247	17	20	8	1 045	773	773	309		
Inlandserzeugung in vH	101	122	168	134	110	95	100	100	100	100	103		
Fette und Öle	2 860 ^{a)}	2 935 ^{a)}	37	34	34	30	5	1 110	1 225	1 352	52		
Inlandserzeugung in vH	117 ^{c)}	122 ^{c)}	100	118	400	413	33	98	103	100	123		
Lebensmittelart	noch: Asien										Australien		
	Indochina		Japan		Pakistan		Australischer Bund			Neuseeland			
	1947/48	1934/38	1948/49	1949/50	1948/49	1936/38	1948/49	1949/50	1935/39	1948/49	1949/50		
Weizen und Roggen	11	1 190	2 376	2 746	4 337	1 461	2 066	2 109	236	300	306		
Inlandserzeugung in vH	-	108	44	47	96	307	251	282	78	41	53		
Reis (geschält)	3 508	10 226	8 849	9 140	8 495	19	4	4	4	1	2		
Inlandserzeugung in vH	101	83	100	99	100	142	300	825	-	-	-		
Andere Getreidearten	418	2 297	2 460	2 596	1 225	640	584	649	90	115	137		
Inlandserzeugung in vH	102	89	77	89	98	112	165	154	86	94	93		
Kartoffeln usw. 1)	2 274	5 268	8 220	8 525	...	389	475	492	118	157	100		
Inlandserzeugung in vH	100	101	100	99	100	103	104	103	105	102	99		
Zucker (raffiniert)	144	998	470	266	1 064	366	116	424	77	92	95		
Inlandserzeugung in vH	93	4	3	5	91	209	209	208	-	-	96		
Hülsenfrüchte	170	1 432	464	573	1 365	5	10	13	6	8	11		
Inlandserzeugung in vH	100	42	66	59	100	200	140	62	220	399	300		
Fleisch	100	256	150	219	321	882	864	904	174	178	198		
Inlandserzeugung in vH	100	95	100	100	100	134 ^{a)}	133 ^{a)}	135 ^{a)}	273	309	288		
Fette und Öle	37	178	95	187	121	111 ^{a)}	108 ^{a)}	115 ^{a)}	35	44	46		
Inlandserzeugung in vH	100	85	78	32	73	140 ^{a)}	161 ^{a)}	157 ^{a)}	500	410	424		

1) Kartoffeln: Einschl. Süßkartoffeln, Kassawa usw., Manioc- u.a. Hackfruchtmehle nach dem Kartoffel-, Kassawa- usw. Äquivalent. - a) Ohne Leinöl und Talg, die nicht für Ernährungszwecke benötigt werden. - b) Einschl. Fette und Öle für industrielle Zwecke. - c) Ohne Talg und andere Fette für industrielle Zwecke. - d) Einschl. Pakistan.

Netto-Lebensmittelversorgung je Kopf der Bevölkerung*

kg pro Jahr

Lebensmittelart	ERP-Länder												Griechenland
	Belgien-Luxemburg			Bundesrepublik Deutschland ¹⁾			Dänemark			Frankreich			
	1934/38	1948/49	1949/50	1935/38	1948/49	1949/50	1934/38	1948/49	1949/50	1934/38	1948/49	1949/50	
Getreide (Mehlwert)	115	104	106	113	124	113	94	108	107	124	125	117	163
Kartoffeln usw.	157	141	144	176	230	203	122	137	138	143	142	129	14
Zucker (raffiniert)	28	26	29	24	19	23	50	32	31	24	19	23	10
Hülsenfrüchte	5	2	2	2	3	2	1	1	1	4	2	3	12
Fleisch	46	45	43	51	18	31	75	64	65	53	54	57	20
Milch	136	139	150	151	92	134	195	205	210	150	139	146	75
Fette und Öle	19	19	21	23	9	16	27	15	19	14	11	11	15
Gesamtkalorien pro Tag	2 820	2 730	2 890	2 960	2 530	2 690	3 420	3 060	3 180	2 830	2 690	2 680	2 600
vH tierischer Herkunft	29	39	31	37	19	27	35	36	39	26	28	30	12
Lebensmittelart	noch: ERP-Länder												
	noch: Griechenland		Grossbritannien			Irland		Island		Italien			
	1948/49	1949/50	1934/38	1948/49	1949/50	1934/38	1948/49	1949/50	1934/38	1948/49	1934/38	1948/49	1949/50
Getreide (Mehlwert)	158	147	94	113	103	131	135	135	120	105	164	154	153
Kartoffeln usw.	31	39	79	116	115	195	194	188	70	76	37	38	33
Zucker (raffiniert)	9	9	46	37	34	38	33	35	44	35	7	10	11
Hülsenfrüchte	10	10	3	2	3	1	1	2	1	1	13	8	6
Fleisch	11	12	60	42	51	55	54	53	51	80	20	17	17
Milch	43	64	152	201	210	149	185	181	913	390	74	77	81
Fette und Öle	15	16	20	19	21	14	17	19	15	19	11	9	10
Gesamtkalorien pro Tag	2 470	2 490	3 100	3 030	3 080	3 390	3 350	3 450	3 160	3 230	2 510	2 340	2 370
vH tierischer Herkunft	8	10	39	32	36	35	35	36	36	44	14	15	15
Lebensmittelart	noch: ERP-Länder												
	Niederlande			Norwegen			Österreich			Schweden			Schweiz
	1936/38	1948/49	1949/50	1934/38	1948/49	1949/50	1934/38	1948/49	1949/50	1934/38	1948/49	1949/50	1934/38
Getreide (Mehlwert)	107	100	94	119	112	116	138	142	127	95	86	87	110
Kartoffeln usw.	116	180	171	131	136	123	96	113	106	122	161	117	90
Zucker (raffiniert)	29	36	36	30	22	25	24	23	23	43	40	47	38
Hülsenfrüchte	3	2	2	2	3	3	2	2	1	2	2	2	2
Fleisch	38	25	29	38	27	35	49	23	30	49	42	48	56
Milch	220	220	211	207	283	333	199	105	139	302	251	302	307
Fette und Öle	20	19	23	25	20	25	18	14	15	18	19	20	15
Gesamtkalorien pro Tag	2 920	2 880	2 970	3 160	2 970	3 140	2 990	2 640	2 610	3 120	3 070	3 200	3 110
vH tierischer Herkunft	32	27	...	32	34	41	32	22	27	38	42	...	35
Lebensmittelart	noch: ERP-Länder			Sonstige europäische Länder						Afrika			
	Schweiz		Türkei	Finnland			Polen		Tschechoslowakei	Ägypten		Südafrik. Union	
	1948/49	1949/50	1934/38	1948/49	1949/50	1934/38	1948/49	1949/50	1934/38	1948/49	1934/38	1948/49	1936/39
Getreide (Mehlwert)	112	119	191	185	128	145	143	134	148	139	182	186	156
Kartoffeln usw.	98	84	3	16	181	184	147	285	240	145	5	12	16
Zucker (raffiniert)	38	37	5	7	28	25	29	9	16	23	13	15	23
Hülsenfrüchte	1	1	8	6	3	3	2	9	2	3	19	12	2
Fleisch	40	45	18	15	33	27	28	26	19	34	7	9	38
Milch	337	340	40	43	276	271	268	135	114	105	31	39	76
Fette und Öle	14	15	8	8	13	12	17	7	6	10	4	4	3
Gesamtkalorien pro Tag	3 100	3 190	2 560	2 690	3 000	3 070	3 100	2 710	2 620	2 690	2 450	2 480	2 300
vH tierischer Herkunft	32	33	11	12	31	30	33	23	17	22	8	8	18
Lebensmittelart	noch: Afrika			Amerika									
	Südafrik. Union		Argentinien	Brasilien		Kanada		Chile		Columbien			
	1948/49	1949/50	1935/39	1948/49	1935/39	1948/49	1935/39	1948/49	1935/39	1948/49	1935/39	1948/49	
Getreide (Mehlwert)	155	154	106	124	78 ^{a)}	79 ^{a)}	93	72	75	124	134	57 ^{a)}	72 ^{a)}
Kartoffeln usw.	16	15	66	87	91 ^{a)}	123 ^{a)}	30	39	33	73	80	87 ^{a)}	98 ^{a)}
Zucker (raffiniert)	42	40	27	35	25	30	43	45	45	25	26	37	57
Hülsenfrüchte	2	3	2	2	20	22	4	2	4	10	6	7	8
Fleisch	42	43	107	107	50	39	62	70	71	38	38	26	29
Milch	84	82	163	163	80	79	221	240	238	54	68	93	144
Fette und Öle	5	5	9	9	5	6	19	18	20	5	6	3	3
Gesamtkalorien pro Tag	2 580	2 500	2 730	2 730	2 150	2 340	3 070	3 060	3 140	2 240	2 350	1 860	2 280
vH tierischer Herkunft	18	16	36	36	24	19	39	43	44	16	17	19	19
Lebensmittelart	noch: Amerika			Asien									
	Cuba		USA		Uruguay		Ceylon		Cypern		Indien ²⁾		
	1934/38	1948/49	1935/39	1948/49	1949/50	1935/39	1948/49	1948/49	1949/50	1934/38	1948/49	1934/38	1948/49
Getreide (Mehlwert)	102	106 ^{a)}	90	77	77	85	100	102	108	169	171	143	110
Kartoffeln usw.	99 ^{a)}	91 ^{a)}	64	50	50	42	34	38 ^{a)}	33	21	42	8	6
Zucker (raffiniert)	40	40	44	40	40	24	28	13	15	9	10	13	12
Hülsenfrüchte	12	16	4	4	4	2	2	4	6	9	11	18	17
Fleisch	33	35	64	74	76	107	106	2	3	12	17	3	2
Milch	79	90	204	238	245	165	183	9	13	48	41	65	46
Fette und Öle	8	11	20	19	20	12	11	5	4	9	10	3	3
Gesamtkalorien pro Tag	2 610	2 730	3 150	3 140	3 170	2 380	2 580	1 760	1 800	2 350	2 500	1 970	1 620
vH tierischer Herkunft	17	21	36	45	45	43	39	7	6	9	10	8	7
Lebensmittelart	Asien			Australien									
	Indien ²⁾		Indochina	Japan ³⁾			Pakistan	Australischer Bund			Neuseeland		
	1949/50	1934/38	1947/48	1934/38	1948/49	1949/50	1948/49	1936/38	1948/49	1949/50	1935/39	1949/50	
Getreide (Mehlwert)	117	144 ^{a)}	152 ^{a)}	168	148	149	153	94	95	96	87	92	
Kartoffeln usw.	...	24 ^{a)}	56 ^{a)}	63	60	60	5	53	53	53	50	53	
Zucker (raffiniert)	10	7	7	14	6	3	12	53	53	53	48	50	
Hülsenfrüchte	...	4	7	7	1	1	11	1	1	2	2	2	
Fleisch	...	14	4	4	2	2	4	108	110	112	109	106	
Milch	45	13	...	4	3	4	73	188	195	196	166	240	
Fette und Öle	3	2	...	2	1	1	2	14	14	14	17	16	
Gesamtkalorien pro Tag	...	1 900	2 040	2 180	2 050	2 100	2 030	3 160	3 210	3 210	3 260	3 310	
vH tierischer Herkunft	...	11	4	5	3	3	10	38	41	41	48	45	

* Getreide: Nach dem Äquivalent von Weizen und geschältem Reis. Kartoffeln: Einschl. Süßkartoffeln, Kassawa usw., Kartoffel-, Manioc- u.a. Backfruchtmehle nach dem Kartoffel-, Kassawa- usw. Äquivalent. Zucker: Raffinierter Zucker, ohne Sirup und Honig. Fleisch: Einschl. Innereien, sowie Geflügel. Milch: Vollmilch für den Frischverbrauch und andere Milchprodukte, ohne Butter. - 1) Durchschnitt 1935/38: Deutsches Reich. - 2) 1934/38: Indien einschl. Pakistan. - 3) Ab 1948: Nichtberichtete Produktion ausgenommen, in den Gesamtkalorien jedoch berücksichtigt. - a) Mehr als 50 vH stammen von anderen Knollengewächsen als Kartoffeln und Süßkartoffeln her.

Welternten wichtiger Nahrungsmittel*

Gebiet	Weizen							Roggen						
	Ø 1934/38	1946	1947	1948	1949	1950	1951	Ø 1934/38	1946	1947	1948	1949	1950	1951
1 000 000 t														
Europa 1)	42,3	33,3	23,4	36,8	40,6	41,4	42,0	19,1	12,5	11,9	16,5	18,4	17,6	17,2
Afrika 2)	2,5	2,5	2,0	2,5	2,8	3,1	3,0	-	-	-	-	-	-	-
Nordamerika 3)	26,6	42,6	46,5	46,3	41,2	41,7	42,2	1,2	0,7	1,0	1,3	0,7	0,9	1,0
Südamerika 4)	8,6	7,6	9,2	8,1	7,7	8,3	5,8	0,3	0,6	0,5	0,4	0,3	0,5	0,3
Naher Osten	9,5	10,0	9,0	10,7	9,2	10,6	11,9	0,4	0,5	0,5	0,5	0,4	0,4	0,7
Ostasien	34,8	33,6	33,4	35,2	32,6	36,6	39,1	-	-	-	-	-	-	-
Australien und Ozeanien	4,4	3,3	6,1	5,4	6,1	5,2	4,7	-	-	-	-	-	-	-
W e l t	128,7	132,9	129,6	145,0	140,2	146,9	148,7	21,0	14,3	13,9	18,7	19,8	19,4	19,2

Gebiet	Gerste							Hafer						
	Ø 1934/38	1946	1947	1948	1949	1950	1951	Ø 1934/38	1946	1947	1948	1949	1950	1951
1 000 000 t														
Europa 1)	14,4	11,7	10,7	12,8	14,3	14,3	15,8	23,0	17,9	16,2	19,0	20,4	19,3	20,3
Afrika 2)	2,1	1,7	1,7	2,4	2,9	2,3	2,5	0,3	0,3	0,2	0,3	0,3	0,3	0,4
Nordamerika 3)	6,3	9,0	9,2	10,3	7,8	10,3	11,1	19,0	27,5	21,7	27,2	24,3	27,0	26,8
Südamerika 4)	0,9	1,6	1,4	1,2	1,0	1,3	1,0	0,9	0,8	0,9	0,9	0,7	0,9	0,7
Naher Osten	4,2	4,1	3,7	4,8	4,4	5,0	5,5	0,3	0,3	0,2	0,3	0,3	0,3	0,4
Ostasien	12,7	11,0	12,0	12,4	12,1	12,1	12,5	1,1	0,8	0,9	1,0	0,9	1,0	0,9
Australien und Ozeanien	0,2	0,3	0,5	0,4	0,5	0,6	0,5	0,4	0,3	0,8	0,5	0,6	0,5	0,5
W e l t	40,8	39,4	39,2	44,3	43,0	45,9	48,9	45,0	47,9	40,9	49,2	47,5	49,3	50,0

Gebiet	Mais							Reis						
	Ø 1934/38	1946	1947	1948	1949	1950	1951	Ø 1934/38	1946	1947	1948	1949	1950	1951
1 000 000 t														
Europa 1)	17,4	8,3	15,7	16,8	15,4	13,1	17,0	1,1	0,8	1,0	1,1	1,1	1,2	1,3
Afrika 2)	4,5	5,1	6,2	5,4	6,0	5,5	5,4	1,6	1,9	1,9	2,1	2,1	2,3	2,8
Nordamerika 3)	53,2	82,8	60,7	93,8	86,2	78,0	75,1	1,0	1,4	1,6	1,7	1,8	1,8	2,0
Südamerika 4)	18,0	16,8	17,8	15,1	13,5	14,6	16,7	2,0	4,0	4,0	4,3	4,7	4,4	4,5
Naher Osten	2,3	2,4	2,2	2,4	2,3	2,2	2,5	1,6	2,1	2,2	2,6	2,3	2,5	1,8
Ostasien	14,6	13,7	14,6	15,6	14,8	14,9	14,9	143,8	132,9	136,3	142,1	139,8	140,3	140,8
Australien und Ozeanien	0,2	0,2	0,2	0,1	0,2	0,1	0,1	0,1	0,1	0,1	0,1	0,1	0,1	0,1
W e l t	110,2	129,3	117,4	149,2	138,4	128,4	131,7	151,2	143,2	147,1	154,0	151,9	152,5	153,3

Gebiet	Zuckerrohr, Zuckerrüben (Zucker - Äquivalent)							Kartoffeln						
	Ø 1934/38	1946	1947	1948	1949	1950	1951	Ø 1934/38	1946	1947	1948	1949	1950	1951
1 000 000 t														
Europa 1)	6,5	5,1	4,5	6,8	6,8	9,1	8,6	135,0	100,5	107,8	134,3	116,4	141,1	125,2
Afrika 2)	1,0	1,0	1,2	1,2	1,3	1,4	1,4	0,5	0,8	0,6	0,7	0,8	0,9	0,8
Nordamerika 3)	1,9	1,9	2,1	1,8	2,0	2,5	2,0	11,9	15,4	12,6	14,9	13,6	14,3	10,7
Südamerika 4)	7,7	12,1	12,5	12,3	12,8	13,2	14,1	3,0	4,1	4,7	4,4	4,8	5,2	5,0
Naher Osten	0,2	0,3	0,4	0,4	0,4	0,4	0,5	0,3	0,6	0,7	0,9	0,8	1,0	1,1
Ostasien	7,3	3,6	5,5	5,7	5,8	6,1	6,8	7,9	8,5	8,5	8,6	8,9	8,9	8,9
Australien und Ozeanien	1,8	1,3	1,6	2,0	2,0	2,0	1,9	0,5	0,7	0,7	0,6	0,6	0,5	0,5
W e l t	26,4	25,3	27,8	30,2	31,1	34,7	35,3	159,1	130,6	135,6	164,4	145,9	171,9	152,2

Gebiet	Weizen - Äquivalent der vorgenannten 8 Nahrungsmittel							Ernten je Kopf der Bevölkerung						
	Ø 1934/38	1946	1947	1948	1949	1950	1951	Ø 1934/38	1946	1947	1948	1949	1950	1951
1 000 000 t														
Europa 1)	137,8	99,2	96,1	126,1	128,3	132,9	135,1	374	261	251	326	328	337	339
Afrika 2)	11,4	12,1	12,8	13,0	14,6	14,3	14,5	90	84	88	88	97	94	95
Nordamerika 3)	104,8	159,5	136,9	176,2	159,2	152,7	151,9	752	1 034	871	1 101	977	921	901
Südamerika 4)	39,5	44,5	47,5	43,3	41,8	44,2	44,6	327	301	314	281	265	273	269
Naher Osten	16,8	18,1	16,5	19,9	17,6	19,4	21,2	162	155	140	166	145	156	167
Ostasien	187,8	171,4	177,8	186,0	180,5	185,6	189,3	178	151	154	160	154	157	159
Australien und Ozeanien	7,0	5,5	9,0	8,3	9,2	8,3	7,6	647	462	747	679	737	640	563
W e l t	505,1	510,3	496,6	572,8	551,2	557,4	564,2	261	242	232	265	252	253	253

* Sowjetunion ausgenommen. Zahlen für 1951 vorläufig.- 1) Ohne Ägypten, Äthiopien, Eritrea, Somaliland und Anglo-Ägypt. Sudan.- 2) Canada, USA, Alaska.- 3) Alle Länder in Nord- Mittel - und Süd- Amerika, die nicht unter Nordamerika aufgeführt sind.- 4) Asiatische Länder, westlich von Pakistan und Länder die von Afrika ausgenommen sind.- 5) Asien: Pakistan und Länder östlich von Pakistan.- 6) Ernten 1934/38 nach der Bevölkerung von 1936.

Zinnerze (Zn-Inhalt)* und Gewinnung von Zinn**
Tonnen

Land	1933	1938	1945	1946	1947	1948	1949	1950	1951
Zinnerze									
ERP-Länder									
Grossbritannien	1 567	2 042	1 170	806	912	1 302	1 237	975	946
Portugal	425	1 069	591	416	565	717	1 056	962	1 362
Sonstige europäische Länder									
Spanien	77	152	1 159	936	308	265	677	584	656
Aussereuropäische Länder									
Argentinien	51	1 747	996	938	530	277	272	277	287
Belgisch Kongo 1)	1 988	9 824	17 323	14 470	12 610	13 065	13 981	14 792	13 130
Bolivien 2)	14 961	25 894	43 172	38 225	33 801	37 935	34 664	31 714	33 662
Brasilien	124	273	276	187	209	244	244
Burma	3 204	5 026	406	347	1 821	1 165	1 810	1 544	894
Canada	385	396	324	314	280	361	159
China	8 230	13 400	2 032	2 743	4 369	4 877	4 267	3 658	3 353
Indochina	1 055	1 625	97	33	61	183	168
Japan	1 470	2 106	96	60	108	120	193	331	420
Malayische Föderation	25 273 ^{a)}	44 071 ^{a)}	3 203	8 567	27 460	45 534	55 791	58 460	53 015
Mexiko	125	253	177	266	175	185	364	477	406
Nigeria	3 651	9 121	11 404	10 499	9 280	9 384	8 965	8 391	8 666
Republik Indonesien	13 008	30 205	1 067	6 526	16 192	31 104	29 499	32 617	28 494
Südafrikanische Union	548	567	509	495	489	464	479	652	746
Thailand	10 348	15 058	1 803	1 073	1 423	4 308	7 940	10 530	8 832
Welt	89 400	167 600	88 904	90 428	113 797	153 931	164 600	169 680	167 140
Zinn									
ERP-Länder									
Belgien	1 407	7 137	...	1 428	12 253	10 637	9 140	9 665	8 494
Grossbritannien 3)	22 963	32 622	27 991	29 588	28 534	31 499	28 839	27 748	26 522
Niederlande	5 002	25 749	...	960	9 125	16 665	19 556	21 365	21 163
Portugal	85	80	103	190	379	287	221	244	244
Sonstige europäische Länder									
Spanien	...	120	723	1 187	358	408	621	858	674
Aussereuropäische Länder									
Argentinien	51	1 111	641	789	440	258	239	305	305
Belgisch Kongo 1)	...	2 229	8 655	3 469	3 133 ^{b)}	3 893	3 299	3 595	2 715
Brasilien	172	181	224	188	160	244	244
Canada	385	396	324	314	281	362	125
China	8 230	13 400	2 032	2 743	4 369	4 877	4 267	3 658	3 658
Japan	965	1 749	123	112	53	148	295	396	562
Malayische Föderation ⁴⁾	47 695	64 769	2 540	11 718	29 788	50 505	63 744	69 850	66 972
Mexiko	169	267	175	80	61	61	61
Südafrikanische Union	1 049	873	611	563	605	730	840
Thailand	1 679	395	143	2	-
USA	24	1 413 ^{c)}	41 125	44 198	33 834	37 292	36 632	32 652	31 417
Welt	98 600	164 700	90 835	100 893	126 599	159 926	170 696	174 557	166 225

* Zn-Inhalt geförderter oder exportierter Zinnerze.- ** Nur aus Erzen gewonnenes Zinn (Primärerzeugung) sofern nicht anders bemerkt. - 1) Einschl. Ruanda-Urundi.- 2) Exporte.- 3) Ab 1945 einschl. aus eingeführten Abfällen und Rückständen gewonnenes Zinn.- 4) Einschl. Singapur.- a) Einschl. Exporte von Malayaenstaaten, die nicht der Föderation angeschlossen sind, sowie Straits-Settlements.- b) Nur Export.- c) 1940.

International Tin Study Group, Den Haag, Niederlande.

Herstellung von Eisenbahnfahrzeugen*

Zeit	ERP - Länder								
	Belgien			Bundesrepublik Deutschland			Dänemark		
	Lokomotiven	Personen- und Packwagen	Güterwagen	Lokomotiven 1)	Personen- und Packwagen	Güterwagen	Lokomotiven 2)	Personen- und Packwagen	Güterwagen
1933	34	95	
1938	52	25	2 765	84	
1945	45	4	840	4	108	
1946	85	20	700	-	204	
1947	7	44	577
1948	2 741 ^{a)}	14	74	344
1949	1 033 ^{a)}	5	13 218	26	67	222
1950	898	214	2 458	16	...	469
1951	1 162	165	766
Zeit	noch: ERP - Länder								
	Frankreich			Grossbritannien			Italien		
	Lokomotiven	Personen- und 3) Packwagen	Güterwagen 3)	Lokomotiven 4)	Personen- und Packwagen	Güterwagen	Lokomotiven 5)	Personen- und 5) Packwagen	Güterwagen 6)
1933
1938	51 ^{b)}	412	234	288	142	1 643
1945	110	16	920	797	434	27 751
1946	246	9	1 635	790	887	39 354	9	8	4 909
1947	138	16	1 468	677	1 348	38 115	19	27	6 095
1948	140	40	4 685	779	1 516	45 520	28	374	6 813
1949	131	305	12 608	826	2 089	38 379	66	660	3 689
1950	73	360	10 376	808	3 320	33 155	36	586	1 454
1951
Zeit	Sonstige europäische Länder				Aussereuropäische Länder				
	Finnland		Spanien		Australischer Bund 5)		Brasilien 6)		
	Lokomotiven	Personen-, Pack- und Güterwagen	Lokomotiven	Personen-, Pack- und Güterwagen	Lokomotiven	Personen-, Pack- und Güterwagen	Personen- und Packwagen	Güterwagen	
1933	6	256	1	-	
1938	34	516	21	879	13	134	
1945	72	2 016	38	1 523	8	1 463	8	464	
1946	149	1 878	55	1 094	28	2 262	7	722	
1947	156	2 367	24	277	34	827	8	906	
1948	126	3 036	21	624	71	938	-	420	
1949	112	1 752	2	846	...	1 330	-	625	
1950	90	554	46	873	277	
1951	
Zeit	noch: Aussereuropäische Länder								
	Canada		Japan 8)			USA			
	Lokomotiven	Personen-, Pack- und Güterwagen 7)	Lokomotiven	Personen- und Packwagen	Güterwagen	Lokomotiven	Personen- und Packwagen	Güterwagen	
1933	...	589	139	459	1 369	63	7	2 202	
1938	49	5 385	707	1 040	9 057	300	352	17 081	
1945	378	13 480	120	96	912	2 845	928	54 522	
1946	271	10 092	228	840	1 176	1 677 ^{c)}	1 364	59 975	
1947	125	5 765	140	1 001	1 033	2 884 ^{c)}	696	96 243	
1948	176	11 524	48	599	5 293	3 152	822	114 885	
1949	319	10 798	100	808	2 166	1 920	1 045	95 172	
1950	146	4 138	85	865	2 373	4 669	964	44 209	
1951	

* In privaten Betrieben, sowie Betrieben der Eisenbahnen, für Inlandsbedarf und Ausfuhr.
Lokomotiven: Alle Typen, ohne Rücksicht auf Spurweite und Antriebsart; Triebwagen, sowie Bergwerks- und Industrie-Lokomotiven sind ausgenommen.

Personen- und Packwagen: Einschl. Triebwagen, Schlaf-, Speise- und Postwagen.

Güterwagen: Alle Wagen für Gütertransport, ohne Pack- und Postwagen.

1) Bergwerks- und Industrie-Lokomotiven (ohne elektrische) sind inbegriffen.- 2) Nur Dampflokomotiven.- 3) Packwagen unter Güterwagen.- 4) Nur Dampflokomotiven; Industrielokomotiven für Standardspurweite sind inbegriffen.- 5) 12 Monate, die jeweils am 30.6. enden.- 6) Nur Herstellung im Staate Sao Paulo.- 7) Bis 1938: Ohne Spezialwagen.- 8) 12 Monate, die jeweils am 1.4. beginnen.- a) Bundesrepublik, ohne Rheinland-Pfalz, Baden, Württemberg-Hohenzollern und Lindau.- b) Ab 1938: Ohne elektrische Lokomotiven des "Syndicat de la Construction Electrique".- c) Ab 1947: Auftragszahlen.

Herstellung von Leder- und Hausschuhen *

1 000 Paar

Zeit	ERP - Länder								
	Belgien	Bundesrepublik Deutschland 1)		Dänemark		Frankreich		Griechenland	Gross- 3) britannien
	A + B	A	B	A	B 2)	A	B	A + B	A + B
1933	4 549	251	10 000	...
1938	18 000	4 873	382	45 881	106 816	10 800	...
1945	4 667	218	21 251	28 437	6 000	99 800
1946	13 250	17 224	18 526	4 938	455	39 760	54 146	9 000	115 100
1947	10 284	18 295	9 404	5 581	1 848	44 554	79 273	10 500	123 400
1948	10 519	27 524	15 210	5 948	1 816	46 837	83 357	12 500	136 900
1949	13 805	45 491	26 654	6 087	2 064	36 752	64 711	13 000	142 500
1950	15 147	50 664	30 295	44 954	96 185	...	138 600
1951	15 035	53 588	26 424

Zeit	noch: ERP - Länder						Sonstige europ. Länder		
	Irland		Niederlande	Norwegen	Österreich	Schweden 9	Finnland		
	A	B	A + B	A + B	A	A	B	A	B
1933	2 613	...	6 808	497	1 882	77
1938	3 792	528	14 966	3 155	5 496a)	8 584	1 201	2 730	279
1945	4 620	636	4 074	2 092	...	8 246	853	2 119	2 159
1946	4 608	648	12 639	3 117	1 500	8 896	968	2 220	1 911
1947	5 064	480	17 823	3 662	1 774	10 112	1 038	3 380	1 763
1948	4 272	518	20 940	4 240	2 269	11 682	1 092	3 773	2 190
1949	4 344	631	20 376	4 716	3 817	11 317	627	3 963	1 502
1950	5 376	...	20 666	...	4 163
1951	4 978

Zeit	Sonstige europäische Länder				Aussereuropäische Länder				
	Jugoslawien	Polen 4)	Spanien	Tschechoslowakei 5)	Argentinien	Australischer Bund 6)		Canada	
	A	A	A + B	A + B	A	A	B	A	B
1933	...	1 381	...	55 028a)	...	17 831d)	-	19 483	440
1938	4 006b)	9 995a)	17 542	4 811	21 324	654
1945	13 754	...	17 441	17 537	5 114	38 305	783
1946	3 830	2 857c)	13 782	30 664	17 711	17 897	5 723	41 681	1 245
1947	5 200	3 104	15 319	50 424	16 618	19 498	8 669	34 133	1 263
1948	8 187	4 857	14 107	64 379	16 986	20 026	6 980	31 182	1 145
1949	9 220	7 305	16 566	...	15 643	19 145d)	6 907	35 000	1 183
1950	9 221	14 700	25 291d)	-	33 066	868
1951	-

Zeit	Aussereuropäische Länder								
	Chile	Japan 7)	Korea	Mexiko	Neuseeland 8)	Südafrikan. Union	USA	Venezuela 9)	
	A + B	A	B	A + B	A	B	A + B	A + B	
1933	2 223e)	...	22 793	...	1 593	689g)	5 470	350 382	...
1938	3 806	...	30 677	6 396	1 978	1 244g)	7 936	390 746	...
1945	5 311	2 990	3 056	1 948g)	14 218	486 226	584
1946	5 096	...	3 832f)	3 067	3 152	2 256g)	15 748	528 960	832
1947	5 098	2 420	1 566	2 180	4 167	1 835	11 851	484 964	875
1948	5 488	1 947	1 770	2 514	3 711	1 516	11 618	479 630	840
1949	3 166e)	1 954	2 973	2 792	3 933	1 662	13 355	473 005	715
1950	3 218e)	1 992	...	2 482	490 847	675
1951

* Wenn nicht besonders vermerkt, gelten die Zahlen für Stiefel und Schuhe (einschl. Pantoffel, Sandalen und Sportschuhe) mit Leder-, Gummi- oder anderen Sohlen. Gummischuhe (d.h. mit Gummioberteilen) sind ausgenommen. A = Schuhwerk mit Leder- oder hauptsächlich Lederoberteilen; B = Schuhwerk mit Nichtleder- oder hauptsächlich Nichtleder - Oberteilen. 1) Ohne in der Gummiindustrie hergestelltes Schuhwerk. 2) Bis 1946 ohne Schuhe mit Nichtgummi - Oberteilen die in der Gummiwarenindustrie hergestellt wurden. 3) Ausserdem Produktion (hauptsächlich Holzschuhe) der eingetragenen Holzschuhhersteller (1947: 590 000; 1948: 540 000 und 1949: 360 000 Paar). 4) Ohne von Hand hergestelltes Schuhwerk. 5) In geringem Masse Gummischuhe inbegriffen. 6) 12 Monate, die jeweils am 30.6. enden. 7) Ohne von Hand hergestelltes Schuhwerk, Pantoffel, Sandalen, Sportschuhe. 8) Bis 1946: 12 Monate die jeweils am 1.4. beginnen; ab 1947: 12 Monate die jeweils am 1.6. beginnen. 9) Nur Produktion der massgeblichen Fabriken. a) 1937. b) 1939. c) Nachkriegsgebiet. d) A und B. e) Zahl unvollständig. f) Ab 1946 nur Südkorea. g) Einschl. Lederpantoffel (1946: 367 000 Paar).

Herstellung von Zement *

1 000 t

Zeit	ERP - Länder										
	Belgien 1)	Bundesrep. Deutschland 2)	Saargebiet	Dänemark	Frankreich	Grossbritannien	Italien	Niederlande	Norwegen	Österreich	Portugal
1933	1 950	3 820	111 a)	554	5 221	4 471	3 554	360	222	280	164
1938	2 911	15 263	...	640	4 121	7 840	4 608	456	332	667	268
1945	647	220	1 824	4 116	...	254	142	...	263
1946	1 890	2 332	...	502	3 859	6 679	2 019 c)	403	436	392	327
1947	2 609	2 695	76	634	4 467	7 072	2 754 c)	519	473	303	427
1948	3 331	5 580	159	769	5 830	8 658	3 144	589	526	721	498
1949	2 925	8 459	205	834	6 674	9 364	4 037	565	593	1 098	521
1950 b)	3 557	10 877	209	873	7 421	9 908	5 004	593	583	1 289	573
1951 b)	4 392	12 211	240	988	8 352	10 388	5 580	702	720	1 475	640
1951											

Zeit	Sonstige europ. Länder			Ausseureuropäische Länder							
	Türkei	Polen	Spanien	Algerien	Argentinien	Australisches Bund 3)	Brasilien	Canada 4)	Chile	Kolumbien	Ecuador
1933	143	411	...	76,6	514	326	226	477	139	30	...
1938	287	1 719 d)	...	89,7	1 237	866	618	876	364	142	14,3
1945	298	307 d)	1 547	105,0	1 100	705	774	1 345	411	303	37,5
1946	325	1 399	1 835	116,0	1 154	755	826	1 835	580	332	38,5
1947	345	1 522	1 790	127,3	1 371	897	914	1 895	602	346	33,2
1948	345	1 824	1 805	130,4	1 265	1 029	1 112	2 243	540	364	40,4
1949	376	2 344	1 864	128,0	1 457	1 048	1 281	2 527	495	476	52,3
1950 b)	396	2 512	2 103	324,4	1 569	1 177	1 308	2 658	513	579	57,6
1951 b)	400	...	2 328	...	1 548	1 246	...	2 676	...	650	...

Zeit	noch: Ausseureuropäische Länder										Welt (ohne Sowjetunion und China)
	Guatemala	Indien	Indochina	Israel 5)	Japan	Mexiko	Neuseeland	Puerto Rico	Südafrikan. Union	Thailand	USA
1933	...	653	113	135	4 318	...	98 f)	...	310 g)	44 f)	10 912
1938	9,9	1 427	266	98	5 924	374	204	...	878	92 f)	18 279
1945	27,1	2 243	5	151	1 177	741	238	247	1 050	- h)	17 537
1946	26,7	2 068 a)	36	255	929	738	230	292	1 180	9	28 102
1947	28,1	1 765 a)	41	328	1 232	708	220	320	1 252	59	31 994
1948	31,6	1 578	97	160	1 859	837	238	413	1 308	83	35 210
1949	35,8	2 136	153	241	3 278	1 228	254	373	1 364	128	35 939
1950 b)	41,6	2 655	144	380	4 462	1 479	252	549	1 845	165	38 546
1951 b)	57,4	3 252	212	...	6 552	...	203	...	1 954	228	41 244

* Soweit möglich, Natur- und künstliche Zemente (Portland usw.). - 1) Nur Portland-Zement. Andere Zemente: 1930 = 897; 1938 = 721; 1943 = 460 tausend Tonnen. - 2) Bis 1933 Deutsches Reich ohne, 1938 mit Saargebiet. 1945 - 1947 Bundesrepublik ohne Rheinland-Pfalz, Baden, Württemberg-Hohenzollern und Ländau. - 3) 12 Monate, die am 30.6. des angegebenen Jahres enden. - 4) Von den Herstellern verkaufter oder verwerterter Zement. - 5) 1.1.1930 - 14.5.1948: Jüdisches Gebiet von Palästina. - a) Unter Bundesrepublik Deutschland enthalten. - b) Vorläufige Zahlen. - c) Ab 1947 nur ca. 90 vH der Gesamtherstellung. - d) Nachkriegsgebiet; April - Dezember. - e) Ab August 1947 ohne Pakistan. - f) 12 Monate, die am 1.4. des angegebenen Jahres beginnen. - g) 12 Monate, die am 30.6. des angegebenen Jahres enden. - h) Oktober - Dezember.

Herstellung von Mauerziegeln *

Millionen Stück

Zeit	ERP - Länder							
	Belgien	Bundesrep. 1) Deutschland	Dänemark	Griechenland	Grossbritannien 2)	Irland	Italien	Luxemburg
1933	432,7	147	5 859	10,7	...	2,25
1938	424,6	135	7 800	17,8	...	4,47
1945	341,2	56	1 227	3,1	...	3,25
1946	...	786	418,7	60	3 450	5,5	851	4,33
1947	2 081	895	470,2	63	4 395	6,6	1 220	4,41
1948	2 580	1 970	522,2	120	4 458	8,9	1 025	4,80
1949	1 897	3 541	557,1	150	5 020	8,8	1 128	4,28
1950 a)	1 832	4 232	587,0	...	5 684	...	1 458	4,61
1951 a)	...	4 607	6 084

Zeit	noch: ERP-Länder				Sonstige europäische Länder				Ausseureurop. Länder
	Norwegen	Österreich	Portugal 3)	Schweden	Finnland	Jugoslawien	Polen	Tschechoslowakei	
1933	56,2	140,8	59,6	...	994 b)	911,6 a)	184,9
1938	75,8	648,0 b)	166,0	359,0	144,4	256,3 c)	1 848 b)	1 128,0 b)	688,8
1945	45,8	...	100,2	410,5	79,2	151,4
1946	82,6	158,6	108,9	396,5	98,6	274,1 d)	513 a)	373,2	305,2
1947	97,2	161,9	115,2	395,8	108,4	630,8	696	698,5	497,3
1948	74,0	381,9	117,4	358,5	131,1	865,0	975	923,6	577,9
1949	91,2	485,1	130,7	321,7	170,7	973,2	1 253	803,5	617,4
1950 a)	85,0	568,0	124,1	334,4	180,4	903,8	1 545	...	585,6
1951 a)	...	485,6	...	328,8	207,6	655,2

Zeit	noch: Ausseureuropäische Länder									
	Canada 5)	Ceylon	Dominikanische Republik	Eritrea	Korea	Mosambik	Neuseeland 6)	Süd-Rhodesien	Tunis	USA
1933	67,7	-	60,8	9,3	11,2	1 290
1938	148,8	...	1,14	15,0	141,4 f)	6,6	29,1	27,6	...	3 533
1945	200,2	...	5,32	10,7	...	12,5	20,5	39,0	41,1	2 289
1946	272,4	...	4,33	10,5	...	13,9	23,8	46,4	44,8	4 869
1947	295,4	...	4,25	5,4	36,7	13,5	25,1	62,4	45,1	5 028
1948	320,7	240	4,11	...	39,5	14,7	28,5	108,3	44,6	5 842
1949	350,9	240	1,78	20,4	...	10,2	34,3	128,3	41,8	5 524
1950 a)	375,2	...	1,66	36,0	6 333
1951 a)	368,4	6 468

* Wenn nicht anders vermerkt: Gesamtherstellung von Mauerziegeln aller Art aus gebranntem Lehm oder Ton. Folgende Länder ermittelten ihre Herstellung nach Gewicht (1 000 t): Frankreich 1945 = 1 020; 1946 = 2 094; 1947 = 2 878; 1948 = 3 231; 1949 = 3 081; 1950 = 3 143. Japan 1947 = 434; 1948 = 258; 1949 = 315. - 1) Bis 1948 Bundesrepublik ohne Rheinland-Pfalz, Baden, Württemberg-Hohenzollern und Ländau. - 2) Ohne Nord-Irland. - 3) Einschl. Platten und Fliesen aus gebranntem Lehm oder Ton. - 4) 12 Monate, die jeweils am 30.6. enden. - 5) Hersteller - Verkäufe. - 6) 12 Monate, die jeweils am 1.4. beginnen; nur gewöhnliche Ziegel. - a) Vorläufige Zahlen. - b) 1937. - c) 1939. - d) Nachkriegsgebiet. - e) 1934. - f) Ab 1945 nur Süd-Korea.

Herstellung von Dachziegeln *

Zeit	ERP - Länder										
	Bundesrepublik Deutschland ₁₎	Dänemark	Frankreich	Gross- britannien 2)		Irland	Italien	Niederlande	Norwegen		Österreich ₃₎
				Ton- Ziegel	Andere Ziegel				Ton- Ziegel	Andere Ziegel	
Millionen Stück		1 000 t	1 000 qm		1 000, t	Millionen Stück					
1933	...	16,9	22,3	...	-	6,01	2,23	...
1938	...	14,2	900	14 046	8 918	32,4	...	83,1	7,14	3,43	128,0 ^{a)}
1945	...	16,9	336	2 081	502	4,0	...	19,7	4,69	2,11	...
1946	...	19,8	573	4 812	3 168	6,4	178	60,8	6,14	6,06	42,6
1947	328	20,5	633	7 321	5 982	14,6	207	63,1	6,70	6,92	40,6
1948	486	28,0	738	7 822	8 064	17,8	144	79,2	7,37	7,60	63,1
1949	793	26,8	748	6 996	8 213	36,1	151	95,9	6,34	8,21	82,0
1950	922	26,4	801	6 475	8 259	...	161	105,6	6,50	8,50	95,5

Zeit	noch: ERP - Länder		Sonstige europäische Länder				Aussereuropäische Länder				
	Portugal	Schweden	Tschecho- slowakei ₃₎	Finnland		Jugoslawien	Algerien	Australischer Bund 4)		USA	
				Ton- Ziegel	Andere Ziegel			Ton- Ziegel 5)	Andere Ziegel 5)	Ton- Ziegel 6)	Andere Ziegel 6)
Millionen Stück										1 000 qm	
1933	...	42,3	149 ^{b)}	3,0	0,3	7,2	...	960	48 449
1938	18,4	66,6	119 ^{a)}	4,8	5,4	122 ^{c)}	...	36,3	5,2	1 555	100 196
1945	33,7	70,7	...	3,1	11,0	...	6,6	9,2	0,4	448	183 883
1946	39,3	64,6	104	3,0	10,4	147	10,9	23,5	2,4	...	257 592
1947	39,8	58,0	134	5,6	15,6	245	13,1	37,4	6,7	...	301 201
1948	56,2	67,2	151	3,3	19,9	248	38,4	41,8	20,3	...	278 951
1949	46,2	70,6	160	3,5	21,9	213	42,9	44,2	28,3	...	249 064
1950	34,8	243	45,2	43,7	38,9	...	339 384

* Herstellung von Dachziegeln aus gebranntem Lehm oder aus Ton, Zement, Asbest, Asphalt usw. - 1) Dachziegel und Betondachsteine; 1947 und 1948: Bundesrepublik ohne Rheinland-Pfalz, Baden, Württemberg-Hohenzollern und Lindau. - 2) Ohne Nordirland. - 3) Nur Tonziegel. - 4) 12 Monate, die jeweils am 30.6. enden. - 5) Zementziegel ohne Angabe ihrer Verwendung als Dach-, Mauer-, Pflaster- oder Ornamentziegel. - 6) Verchiffungen von Asphalt- und Spezialschindeln. - a) 1937. - b) 1934. - c) 1939.

Gewinnung von Dachschiefer *

Zeit	ERP - Länder						Sonstige europ. Länder	Aussereuropäische Länder	
	Belgien	Frankreich	Grossbritannien ₁₎	Irland	Luxemburg	Schweden	Jugoslawien	Canada	USA
	1 000 Stück	1 000 t	1 000 qm		1 000 Stück	1 000 qm		1 000 t	1 000 qm
1933	13 810	147	5 908	...	7 480	98	...	0,2	1 423
1938	19 860	130	6 141	209	11 217	67	...	0,9	2 992
1945	13 210	112	2 183	76	5 528	71	605	1,7	941
1946	11 552 ^{a)}	160	2 564	77	9 955	81	421	1,5	1 364
1947	14 132	151	2 341	60	8 939	60	1 333	1,5	1 585
1948	13 482	157	3 047	67	7 954	86	2 165	3,9	2 031
1949	13 010	154	2 889	68	8 233	6,0	1 686
1950	12 944	153	2 787	45	10 749	7,8	1 835

* Soweit als möglich nur Dachschiefer; Wand- und Bodenplatten sind ausgenommen. - 1) Ohne Nordirland. - a) Ab 1946 in Tonnen.

Gewinnung von Asbest *

1 000 t

Zeit	ERP - Länder		Sonstige europ. Länder	Aussereuropäische Länder								Sowjetunion	Welt (ohne Sowjetunion)
	Frankreich	Italien	Finnland	Austral. Bund	Canada	Cypern	Japan	Südafrik. Union	Süd-Rhodesien	Swaziland	USA		
1933	0,4	1,5	1,3	0,3	143,7	3,6	-	15,4	27,4	...	4,3	71,7	200
1938	0,5	4,9	3,1	0,2	262,9	9,7	0,4	21,0	53,4	...	9,5	86,0	365
1945	0,4	...	2,8	...	423,6	3,2	8,0	25,6	51,1	4,2 ^{a)}	21,2	...	555
1946	0,6	8,8 ^{a)}	3,3	0,6	506,4	4,1	2,2	18,3	50,7	29,2	12,8	...	640
1947	0,9	10,7 ^{b)}	4,2	1,4	600,4	6,8	4,2	27,3	49,1	25,4	21,8	...	760
1948	-	13,0	5,4	1,3	650,3	8,1	4,8	41,5	62,6	29,4	33,6	...	855
1949	1,0	15,9	4,9	1,6	521,6	12,6	5,5	64,3	72,2	30,8	39,4	...	775
1950	4,4	21,4	4,5	1,6	796,2	15,0	4,9	79,3	64,9	29,6	38,5	...	1 065

* Asbest-Rohfaser. Gewinnung von Asbestpulver: Finnland: 1930 = 0,7; 1937 = 3,9; 1946 = 2,5; 1948 = 5,3; Italien: 1930 = 0,1; 1937 = 1,6; 1943 = 0,9; Jugoslawien: 1937 = 0,6; 1947 = 1,6 tausend Tonnen. - a) Ab 1946: Gewinnung von Asbestfasern und -pulver. - b) Nachkriegsgebiet. - c) 1939.

Geschätzter Energieverbrauch *
Kohleäquivalent

Land	insgesamt				je Kopf			
	1 000 t				Tonnen			
	1929	1937	1949	1950	1929	1937	1949	1950
Europa								
ERP - Länder								
Belgien/Luxemburg	37 814	34 744	30 762	31 271	4,53	4,02	3,45	3,50
Bundesrepublik Deutschland	188 527 a)	204 607 a) b)	115 300	125 355	2,94 a)	3,02 a) b)	2,42	2,63
Dänemark	5 765	6 442	7 201	8 975	1,62	1,72	1,70	2,09
Frankreich	101 795 b)	87 407	94 343 b)	92 482 b)	2,42 b)	2,12	2,22 b)	2,16 b)
Griechenland	903	1 296	1 637	1 754	0,14	0,19	0,21	0,22
Grossbritannien	188 361	202 453	216 707	222 572	4,11	4,28	4,30	4,40
Irland	2 824	3 235	2 859	3 180	0,96	1,10	0,96	1,06
Island	186	218	418	...	1,77	1,86	2,99	...
Italien	25 334	28 181	26 776	29 342	0,61	0,66	0,58	0,63
Niederlande	14 604	15 425	18 213	19 840	1,86	1,79	1,83	1,96
Norwegen	10 393	10 425	12 831	14 059	3,71	3,44	3,93	4,30
Österreich	10 062	7 054	10 269	10 793	1,50	1,04	1,47	1,54
Portugal	1 344	1 780	2 134	2 234	0,23	0,24	0,25	0,26
Schweden	11 151	15 722	19 629	22 902	1,82	2,50	2,82	3,26
Schweiz	7 469	7 572	8 789	10 007	1,84	1,81	1,89	2,13
Türkei	1 247	2 180	5 268	5 392	0,09	0,14	0,27	0,26
Sonstige europäische Länder								
Bulgarien	753	901	2 021	2 168	0,13	0,14	0,28	0,30
Finnland	1 956	3 719	5 896	4 762	0,58	1,03	0,97	1,17
Jugoslawien	3 145	2 789	5 727	6 577	0,18	0,18	0,36	0,40
Polen	32 708	25 783	47 433	52 199	1,06	0,75	1,94	2,09
Rumänien	4 220	5 680	6 693	...	0,24	0,37
Spanien	11 520	10 117 c)	15 312	16 214	0,51	0,40 c)	0,55	0,57
Tschechoslowakei	28 841	25 737	34 343	37 250	1,97	1,78	2,80	2,96
Ungarn	6 826	6 555	8 679	9 101	0,79	0,72	0,94	0,98
Afrika								
Ägypten	2 013	2 059	2 507	3 088	0,14	0,13	0,14	0,15
Algerien	1 156	1 012	1 203	1 412	0,18	0,14	0,14	0,16
Belgisch Kongo	654 d)	438 d)	850	959	0,07 d)	0,04 d)	0,08	0,09
Fransösisch Marokko	327	476	1 130	1 257	0,07	0,08	0,13	0,15
Fransösisch Westafrika	120	212 e)	297	368	0,01	0,01 e)	0,02	0,02
Goldküste	121 f)	187 f)	327	404	0,04 f)	0,06 f)	0,09	0,11
Kenia	227 g)	234 g)	531	438	0,04 g)	0,03 g)	0,10	0,08
Mosambik	170	106	274	346	0,05	0,03	0,04	0,05
Nigeria und Brit. Kamerun	386	412	677	949	0,02	0,02	0,03	0,04
Nordrhodesien	146	974 h)	682	771	0,11	0,37 h)	0,42	0,41
Südafrikanische Union 1)	10 264	14 661	25 314	25 639	1,05	1,32	1,87	1,87
Südrhodesien	531	1)	1 286	1 469	0,50	1)	0,64	0,70
Tunesien	368	403	519	539	0,17	0,16	0,15	0,16
Nord- und Mittelamerika								
Canada	51 406	51 898	85 192	87 160 j)	5,21	4,67	6,29	6,30 j)
Cuba	2 119	1 487	2 949	2 949	0,59	0,36	0,48	0,55
Dominikanische Republik	115	66	188	...	0,11	0,04	0,08	...
Guatemala	133	122	391	437	0,06	0,04	0,14	0,16
Mexico	4 768	6 715	14 979	15 555	0,29	0,35	0,61	0,61
Puerto Rico	...	351	907	1 065	...	0,19	0,42	0,48
USA	803 203	752 164	1 082 618	1 206 840	6,57	5,78	7,26	7,96
Südamerika								
Argentinien	7 587	9 213	11 987	13 258	0,68	0,72	0,71	0,77
Bolivien	98	134	293	321	0,03	0,04	0,07	0,08
Brasilien	4 427	5 017	10 057	11 402	0,10	0,12	0,20	0,22
Chile	3 085	3 205	4 354	4 423	0,74	0,70	0,79	0,76
Kolumbien	597	1 669	3 315	3 527	0,07	0,19	0,30	0,31
Ecuador	44	171	510	599	0,02	0,06	0,15	0,20
Peru	855	845	1 769	1 705	0,14	0,13	0,21	0,20
Uruguay	841	833	1 399	1 462	0,45	0,42	0,59	0,62
Asien								
Burma	k)	782	270	352	k)	0,05	0,02	0,02
Ceylon	492	464	606	604	0,09	0,08	0,08	0,08
Indien	25 349 l)	26 961 m)	36 094	38 024	0,07 l)	0,08 m)	0,10	0,11
Indochina	818	908	453	673	0,04	0,04	0,02	0,02
Irak	77	135	777	929	0,02	0,04	0,16	0,19
Israel	671	1 000	0,63	0,80
Japan	46 997	65 086	62 028	63 487	0,74	0,93	0,76	0,76
Malayische Föderation 2)	1 472	1 775	1 660	1 777	0,36	0,33	0,27	0,28
Pakistan	110	k)	3 045	2 783	k)	...	0,04	0,03
Sarawak	...	124	161	181	0,18	0,19	0,29	0,32
Republik Indonesien	3 399	3 387	2 953	4 002	0,06	0,05	0,04	0,06
Syrien	147 n)	294 n)	576 n)	351	0,05 n)	0,09 n)	0,13 n)	0,11
Thailand	177	188	254	369	0,02	0,01	0,01	0,02
Australien und Ozeanien								
Australischer Bund	12 115	15 627	23 046	25 970	1,88	2,36	2,91	3,18
Neukaledonien	159	160	148	...	2,94	3,02	2,96	...
Neuseeland	3 222	3 081	4 433	4 538	2,17	1,96	2,36	2,36

* Mit vorstehender Übersicht wurde von der UNO erstmals versucht, den annähernden Energieverbrauch in den wichtigsten Ländern und Gebieten der Erde auf der Basis eines einheitlichen Gegenwertes zu bestimmen. Als Berechnungsgrundlage diente hierbei z.T. eigenes Material, ausserdem Veröffentlichungen anderer Organisationen und - falls verwertbar - nationale Statistiken. Wenn auch eine derartige Arbeit aus dem Stadium des Versuches heraus vorläufig nur von informativem Aussagewert sein kann, glauben wir trotzdem, dass diese Übersicht bei der Bedeutung des Gegenstandes das ungeteilte Interesse der Leser findet, zumal mit späteren Berichtigungen und Ergänzungen von Seiten der UNO gerechnet werden kann. Im allgemeinen beziehen sich die Zahlen auf den Brutto-Inlandsverbrauch aller bekannten Energiequellen, in Einheiten des entsprechenden Kohleäquivalents umgerechnet. Bei der Umrechnung wurden folgende Faktoren angewandt:

Briketts (-Steinkohlen) = 1,0; Briketts (-Braunkohlen) = 0,67; Pechkohle = 0,67; Koks = 0,9; Petroleumkoks = 1,0; Braunkohle in Frankreich, Tschechoslowakei und Ungarn = 0,6, in Österreich = 0,5, Deutschland, Niederlande und Polen = 0,33; Rohpetroleum und Kohleäquivalent für 1000 cbm: Naturgas = 1,33; erzeugtes Gas = 0,6; veredelltes Gas = 1,67.

Kohleäquivalent für 1000 kwh elektrische Energie:

1929 = 0,9; 1937 = 0,7; 1949/50 = 0,6

Manche Länder decken ihren Energiebedarf ausschliesslich mit Brennholz, Torf und anderen pflanzlichen Brennstoffen. Da entsprechende Verbrauchszahlen nicht vorliegen, wurde in diesen Fällen ein Kohleäquivalent von mindestens 0,25 t je Kopf und Jahr angenommen.

1) Einschl. Basutoland, Bechuanaland, Swaziland und ab 1949 einschl. Südwesafrika. - 2) Einschl. Singapur. - a) Deutsches Reich. - b) Einschl. Saargebiet. - c) 1935. - d) Einschl. Ruanda-Urundi. - e) Einschl. Französisch-Togoland. - f) Einschl. Britisch-Togoland. - g) Einschl. Uganda. - h) Einschl. Südrhodesien. - i) Bei Nordrhodesien inbegriffen. - j) Einschl. Neufundland. - k) Bei Indien inbegriffen. - l) Einschl. Burma und Pakistan. - m) Einschl. Pakistan. - n) Einschl. Libanon.

Industrieller Verbrauch von Zinn*

Tonnen

Land	1937	1947	1948	1949	1950	1951
Europa						
ERP-Länder						
Belgien-Luxemburg	1 043	2 046	1 734	1 002	1 385	1 798
Bundesrepublik Deutschland	13 447 ^{a)}	910	1 874	4 013	5 500	7 316
Dänemark	547	561	496	230	732	732
Frankreich	9 322	7 500	8 027	7 316	7 519	7 620
Griechenland	232	169	132	395	244	793
Grossbritannien	26 388	27 823	25 646	21 157	23 827	24 275
Italien	3 657	2 012	3 785	1 650	2 700	...
Niederlande	2 906	3 254	3 384	3 330	3 078	2 002
Norwegen	483	333	356	315	500	488
Österreich	659	635	490	398	488	366
Portugal	254	250	250	240	244	244
Schweden	1 913	1 381	1 269	290	1 036	1 036
Schweiz	1 118	889	818	381	620	853
Türkei	592	356	754	648	1 111	732
Sonstige europäische Länder						
Bulgarien	214	75	75	200	200	...
Finnland	299	209	205	355	244	244
Jugoslawien	331	629	417	590	427	420
Polen	1 291	1 156	2 151	1 795	1 219	1 524
Rumänien	406	284	81	386	122	122
Spanien	993	510	510	482	549	671
Tschechoslowakei	1 760	1 529	1 636	1 047	1 020	...
Ungarn	633	152	168	530	244	244
Afrika						
Ägypten	419	315	780	720	610	305
Algerien	79	190	184	17	41	...
Französisch Marokko	21	166	245	182	111	...
Südafrikanische Union	654	884	991	1 189	1 668	2 060
Südrhodesien	40	111	127	76	109	109
Amerika						
Argentinien	1 115	1 330	1 156	441	1 219	1 219
Brasilien	937	1 097	1 512	1 206	1 567	1 219
Canada	2 271	3 686	4 111	4 386	4 488	4 807
Chile	211	165	144	127	122	183
Cuba	220	148	120	120	120	...
Mexiko	183	465	7	134	244	244
USA	74 098	60 115	60 824	47 920	72 926	61 787
Uruguay	127	151	55	28	246	84
Asien						
Ceylon	73	46	49	49	49	49
China	406	400	400	490	488	488
Indien	2 878	5 129	4 917	5 628	4 794	3 833
Israel	31	178	120	130	122	122
Japan	10 160	1 658	1 757	1 829	2 743	2 743
Republik Indonesien	457	122	182	449	434	293
Australien						
Australischer Bund	2 281	2 591	2 316	2 260	2 298	3 556
Neuseeland	278	401	432	317	122	378
Welt (ohne Sowjetunion)	166 900	132 594	137 166	117 861	149 359	141 739

* Die Zahlen zeigen nicht ohne weiteres den endgültigen Zinnverbrauch in den einzelnen Ländern, da zinnerne, verzinnete oder zinnenthaltende Geräte usw. auch noch exportiert oder importiert werden. Die Vorkriegsangaben (ausser Canada, USA, Grossbritannien und Schweden) gelten für den "wahrscheinlichen Verbrauch", d.h. Produktion zuzüglich Importen abzüglich Exporten, während die Nachkriegsangaben (Canada, USA, Japan, Republik Indonesien, Belgien-Luxemburg, Grossbritannien, Niederlande und Schweden) den tatsächlichen Verbrauch bezeichnen. Alle anderen Zahlen entsprechen entweder dem wahrscheinlichen oder geschätzten Verbrauch.- a) Deutsches Reich.

International Tin Study Group, Den Haag, Niederlande.

Industrieller Verbrauch von Wolle*

1 000 t

Land	1934/1938	1947	1948	1949	1950	Land	1934/1938	1947	1948	1949	1950
Europa						Afrika					
ERP-Länder						Südafrikanische Union					
Belgien	27,2	34,0	27,7	26,8	33,1		0,5	3,2	4,1	5,0	5,4
Bundesrepublik Deutschland	81,6 ^{a)}	18,1	21,3	41,3	58,1	Amerika					
Dänemark	0,9	3,2	2,7	3,6	3,6	Argentinien					
Frankreich	105,2	116,1	116,1	118,8	110,7		16,3	22,7	27,2	31,8	29,5
Grossbritannien	197,3	185,5	219,1	223,2	235,0	Canada					
Irland	0,9	4,1	3,6	3,2	3,2		9,1	19,1	18,1	15,4	13,2
Italien	25,9	59,0	61,7	54,0	57,2	USA 1)					
Niederlande	4,5	17,7	17,7	18,1	16,8		149,7	321,1	319,8	231,8	288,9
Österreich	5,9	3,6	5,4	5,9	9,1	Uruguay					
Portugal	4,5	6,4	5,9	4,5	3,6		1,4	3,6	3,6	4,5	4,5
Schweden	5,0	11,8	12,2	13,2	13,6	Asien					
Schweiz	5,4	9,1	8,2	6,8	8,2	Japan					
Türkei	9,1	18,1	18,1	18,1	18,1		49,0	4,5	4,5	7,3	23,1
Sonst. europ. Länder						Australien					
Polen	15,9	13,2	15,4	15,9	15,9	Australischer Bund²⁾					
Spanien	15,9	17,7	20,4	21,8	19,5		15,9	31,8	36,3	34,0	31,8
Tschechoslowakei	10,9	15,4	9,1	6,4	4,5	Neuseeland					
							1,8	3,2	3,2	3,6	3,6
						Welt (ohne Sowjetunion)					
							855	1 040	1 080	1 020	1 120

* In Gewichtsmengen gereinigter Wolle ausgedrückter Vollverbrauch der Textilindustrie, der jedoch infolge Ein- und Ausfuhr von Wollfertigwaren nicht notwendig dem endgültigen Inlandsverbrauch entsprechen muss. In einigen Fällen beruhen die Angaben lediglich auf Schätzungen.- 1) Einschliesslich Verbrauch von Baumwolle u. a. Webmaterial sowie geschätzter Verbrauch für Watte- und Filzserzeugnisse. Der Verbrauch (Baumwoll-, Watte- und Filzserzeugnisse ausgenommen) war: 1947 = 317 000; 1948 = 314 000; 1949 = 227 000 und 1950 = 283 000 t.- 2) 12 Monate, die jeweils im Juni des angegebenen Jahres enden.- 3) 12 Monate, die jeweils im März des angegebenen Jahres enden.- a) Deutsches Reich.

Industrieller Verbrauch von Gummi*

1 000 t

Land	1937 ¹⁾		1947		1948		1949		1950		1951	
	Naturgummi	Synth. Gummi	Naturgummi	Synth. Gummi	Naturgummi	Synth. Gummi	Naturgummi	Synth. Gummi	Naturgummi	Synth. Gummi	Naturgummi	Synth. Gummi
Europa												
Bundesrepublik Deutschland	99,6 ^{a)}	...	8,2	8,0	46,3	4,5	67,0	2,2	79,9	3,4	83,1 ^{b)}	4,4 ^{c)}
Frankreich	60,0	...	62,2	12,8	87,9	7,5	92,7	8,4	101,5	7,5	98,2 ^{b)}	7,3 ^{c)}
Grossbritannien	116,4	...	156,1	2,8	196,8	2,6	187,3	2,4	223,2	2,8	238,0 ^{b)}	3,9 ^{c)}
Niederlande	4,4	...	8,0	0,3	13,1	0,1	12,1	0,2	14,5	0,3	11,4 ^{b)}	0,3 ^{c)}
Afrika												
Südafrikanische Union	6,3	.	13,2	.	16,6	1.	17,5	.	21,4
Amerika												
Brasilien	2,8	4	14,3	0,2	15,7	0,1	19,3	-	22,9	-
Canada	36,7	...	32,8	29,7	42,3	20,9	38,9	18,4	46,9	22,9	45,1	26,9
USA	552,3	...	571,7	568,7	637,4	449,2	583,7	421,0	731,8	546,9	461,3	771,1
Asien												
Indien	7,3	.	17,3	.	20,0	.	20,0	.	18,0	.	22,8	...
Japan	63,2	.	17,4	.	26,8	.	35,4	.	59,2
Australien												
Australischer Bund	19,6	...	23,4	0,1	26,7	0,2	28,1	0,2	34,7	0,2	27,2 ^{b)}	0,1 ^{c)}
Sowjetunion 2)												
	35,6	.	101,6	.	106,7	.	83,8	.	68,6	.
Welt (ohne Sowjetunion)												
	1 105,0	...	1 127,8	635,0	1 445,3	487,7	1 460,6	457,2	1 732,4	589,3	1 519,0	828,1

* Rohgummimengen, die in den einzelnen Ländern zu Gummiwaren weiterverarbeitet wurden. Der endgültige inländische Verbrauch ist damit jedoch nicht nachgewiesen, da Gummiwaren auch noch exportiert und importiert werden. In den Zahlen für Naturgummi sind Latexes (Latex) nach dem Trockengewicht inbegriffen; synthetischer Gummi bezieht sich auf die Typen Buna - S, Neopren, Butyl, Buna - N und schliesst ebenfalls Latexes (Latex) nach dem Trockengewicht ein.- 1) Netto-Importe (ausser Grossbritannien und USA).- 2) Netto-Importe (Schätzungen).- a) Deutsches Reich.- b) Januar bis Oktober 1951.- c) Januar bis September 1951.

International Rubber Study Group, London.

Industrieller Verbrauch von Baumwolle*

1 000 t

Land	1938/39	1947/48	1948/49	1949/50	1950/51
<u>Europa</u>					
<u>ERP-Länder</u>					
Belgien	69,6	87,8	78,3	86,9	103,0
Bundesrepublik Deutschland	249,3	110,6	150,7	215,3	254,8
Dänemark	8,0	7,4	7,4	8,7	10,4
Frankreich	280,8	236,8	225,5	243,9	260,2
Griechenland	17,3	18,6	18,2	20,6	23,8
Grossbritannien	583,2	419,3	438,0	453,6	466,2
Italien	144,2	191,0	204,9	202,9	206,0
Niederlande	56,4	46,4	53,6	61,8	64,0
Norwegen	3,3	3,7	3,9	5,2	5,0
Österreich	39,0	13,9	15,4	20,2	19,5
Portugal	19,3	34,3	32,7	35,3	32,5
Schweden	34,0	24,5	25,2	28,2	29,3
Schweiz	30,6	29,1	28,6	30,4	32,5
Türkei	29,3	42,1	42,3	40,1	42,3
<u>Sonstige europäische Länder</u>					
Bulgarien	18,9	13,0	14,1	14,1	13,0
Finnland	13,2	9,3	11,9	10,2	10,8
Jugoslawien	19,9	29,3	30,4	30,4	28,2
Polen	75,9	73,1	84,6	86,7	86,7
Rumänien	19,9	18,4	19,5	21,7	19,5
Spanien	30,4	75,5	91,1	65,0	65,0
Tschechoslowakei	43,4	53,6	59,6	59,6	59,6
Ungarn	28,2	26,0	30,4	30,4	30,4
<u>Afrika</u>					
Ägypten	26,2	46,6	50,5	49,9	54,2
Belgisch Kongo	1,5	5,4	6,1	5,9	6,5
Südafrikanische Union	0,2	5,0	5,4	6,5	8,7
<u>Nordamerika</u>					
Canada	56,6	79,6	83,0	91,3	105,2
Cuba	2,2	7,2	4,6	5,9	6,9
Mexiko	53,1	58,5	65,0	65,0	67,2
USA	1 555,4	2 121,4	1 767,9	2 007,4	2 426,7
<u>Südamerika</u>					
Argentinien	32,5	80,7	86,7	90,0	92,1
Brasilien	139,2	182,1	178,9	178,9	184,3
Chile	4,3	10,6	14,5	17,3	19,5
Kolumbien	10,8	24,9	27,1	28,2	28,2
Peru	6,5	13,2	14,1	13,2	11,9
Uruguay	0,2	6,1	4,1	4,6	5,4
Venezuela	2,4	5,4	4,8	2,8	3,7
<u>Asien</u>					
China (einschl. Mandschurei)	714,4	661,3	639,6	487,8	585,4
Hongkong	...	3,3	14,1	30,4	32,5
Indien	745,0 ^{a)}	780,5	808,7	704,7	672,1
Indochina	14,1	2,6	2,6	2,6	3,9
Iran	21,0	19,1	16,9	15,2	11,9
Japan	581,3	128,1	159,8	223,8	336,1
Pakistan	...	16,3	19,5	26,0	30,4
Südkorea	45,5	26,0	30,4	36,9	10,8
Syrien-Libanon	5,4	7,4	8,5	9,1	9,8
Thailand	0,7	6,1	6,1	6,1	6,5
<u>Australien</u>					
Australischer Bund	6,5	14,1	15,0	15,2	17,3
<u>Welt (ohne Sowjetunion)</u>	5 860	5 915	5 745	5 950	6 660

* Baumwollverbrauch in Spinnereien und anderen Fabriken einschl. Schätzungen für den nichtindustriellen Verbrauch sowie den Verbrauch in privaten Haushalten. Ein Teil industrieller Baumwollerzeugnisse wird exportiert und auch importiert, so dass die oben gegebenen Zahlen nicht ohne weiteres den Endverbrauch in den einzelnen Ländern zeigen. Im allgemeinen beziehen sich die Berichtsjahre auf die Zeit vom 1. August bis 31. Juli.- a) Pakistan bei Indien inbegriffen.

Bestand an Eisenbahnfahrzeugen*

Zeit	ERP - Länder											
	Belgien 1)			Bundesrepublik Deutschland 1)2)			Dänemark 3)			Frankreich 4)		
	Lokomotiven	Personen- und Packwagen	Güterwagen	Lokomotiven	Personen- und Packwagen	Güterwagen	Lokomotiven	Personen- und Packwagen	Güterwagen	Lokomotiven	Personen- und Packwagen	Güterwagen
1928	4 549	11 061	128 631	23 860 ^{a)}	83 457 ^{a)}	654 572 ^{a)}	1 051	3 616	17 350 ^{b)}	20 519	57 447	539 844
1932	4 066	10 306	126 008	21 404 ^{a)}	89 357 ^{a)}	626 951 ^{a)}	1 006	3 800	16 946 ^{b)}	20 347	58 452	557 506
1937	3 681	8 757	112 101	20 711	86 234	574 999	836	3 610	16 638	18 730	52 750	517 782
1948	2 824	7 359	94 013	799	3 173	18 265	13 939	33 501	435 175
1949	2 677	7 598	95 407	12 895	32 652	329 859	796	3 210	18 296	13 733	33 433	440 913
1950	12 632	33 072	296 365	795	3 213	18 283	13 390	33 850	428 200
Zeit	noch: ERP - Länder											
	Grossbritannien 5)			Irland 6)			Italien 4)			Luxemburg		
	Lokomotiven	Personen- und Packwagen	Güterwagen	Lokomotiven	Personen- und Packwagen	Güterwagen	Lokomotiven	Personen- und Packwagen	Güterwagen	Lokomotiven	Personen- und Packwagen	Güterwagen
1928	23 603	70 856	...	789	2 470	19 000	6 799	13 716	160 718
1932	21 492	64 866	...	764	2 436	18 588	6 230	13 136	151 836
1937	19 806 ^{c)}	61 547 ^{c)}	1 281 000 ^{c)}	745	2 307	18 258	5 696	12 150	133 514	150	400	6 700
1948	20 302 ^{c)}	55 875 ^{c)}	1 190 000 ^{c)}	727	1 939	17 923	5 168	10 037	103 443	179	474	5 175
1949	19 914	56 625	1 107 000	697	1 805	18 037	5 296	10 092	128 817	179	477	5 172
1950	19 741	58 429	1 098 000	681	1 815	18 014	5 484	10 700	135 121	155	461	5 051
Zeit	noch: ERP - Länder											
	Niederlande			Norwegen			Österreich			Portugal		
	Lokomotiven	Personen- und Packwagen	Güterwagen	Lokomotiven	Personen- und Packwagen	Güterwagen	Lokomotiven	Personen- und Packwagen	Güterwagen	Lokomotiven	Personen- und Packwagen	Güterwagen
1928	1 312	4 903	32 866	615	1 209	13 272	2 632	7 706	34 101	521	1 622	9 554
1932	1 269	4 350	34 444	573	1 481	13 038	2 309	7 934	37 208	537	1 726	9 367
1937	1 086	3 322	28 686	547	1 404	12 031	2 122	7 825	36 293	518	1 674	9 390
1948	1 028	2 094	19 428	624	1 402	13 455	2 250	4 544	25 422	519	1 440	10 593
1949	934	2 215	22 181	601	1 397	13 604	2 260	4 774	30 401	524	1 467	10 462
1950	962	2 445	23 785	580	1 334	13 825	2 276	5 087	28 445
Zeit	noch: ERP - Länder											
	Schweden			Schweiz			Türkei 4)			Sonstige europäische Länder		
	Lokomotiven	Personen- und Packwagen	Güterwagen	Lokomotiven	Personen- und Packwagen	Güterwagen	Lokomotiven	Personen- und Packwagen	Güterwagen	Lokomotiven	Personen- und Packwagen	Güterwagen
1928	2 170	5 710	56 082	1 284	6 130	22 499	781	1 528	21 702
1932	2 103	5 423	51 517	1 405	6 221	21 737	492	1 130	8 039	814	1 648	23 514
1937	2 151 ^{d)}	5 216	48 351	1 316	6 254	20 832	878	1 194	13 080	781	1 641	24 756
1948	2 239 ^{d)}	5 697	50 926	1 290	6 111	23 308	985	1 578	15 545	842	1 883	27 090
1949	...	5 833	51 245	1 399	6 036	23 676	1 044	1 606	15 658	861	1 873	27 909
1950	...	5 920	51 658	999	867	1 874	28 243
Zeit	noch: Sonstige europäische Länder											
	Jugoslawien 4)			Polen			Spanien			Tschechoslowakei		
	Lokomotiven	Personen- und Packwagen	Güterwagen	Lokomotiven	Personen- und Packwagen	Güterwagen	Lokomotiven	Personen- und Packwagen	Güterwagen	Lokomotiven	Personen- und Packwagen	Güterwagen
1928	2 805	5 733	61 422	5 515	20 590	156 187	4 202	11 951	110 124
1932	2 619	5 166	58 576	5 664	10 966	171 236	4 297	12 407	108 669
1937	2 364	5 148	54 306	5 477	10 688 ^{d)}	167 596 ^{d)}	3 047 ^{e)}	7 717 ^{e)}	77 003 ^{e)}	4 122	12 925	98 182
1948	2 366	4 417	63 970	6 874 ^{d)}	7 796 ^{d)}	144 453 ^{d)}	3 346	5 818	82 210	3 080	9 747	72 035
1949	2 352	4 952	68 943	3 360	5 754	81 680
1950	2 392	5 424	74 248	3 395	6 115	73 596
Zeit	Afrika											
	Ägypten			Algerien			Franz. Marokko			Franz. Westafrika		
	Lokomotiven	Personen- und Packwagen	Güterwagen	Lokomotiven	Personen- und Packwagen	Güterwagen	Lokomotiven	Personen- und Packwagen	Güterwagen	Lokomotiven	Personen- und Packwagen	Güterwagen
1928	841	1 735	19 096	771	1 400	13 500	314	379	2 875
1932	896	1 569	18 529	847	1 507	13 286	95	277	3 478	335	385	3 409
1937	849	1 520	17 264	795	1 290	12 475	96	394	4 048	341	401	3 366
1948	892 ^{d)}	1 498 ^{d)}	20 034 ^{d)}	470	924	12 164	164	386	4 610	386	388	3 545
1949	481	1 086	11 978	165	383	4 705	355	325	3 647
1950	348	309	3 564

* Fahrzeugbestand am Ende des Geschäftsjahres (stimmt in den meisten Ländern mit dem Kalenderjahr überein). Unter "Eisenbahnfahrzeuge" ist im allgemeinen das gesamte rollende Material unter Kontrolle der Eisenbahnen des öffentlichen Verkehrs zu verstehen. Entleihungen von anderen Ländern sind zugezählt, Ausleihen an andere Länder, soweit nicht kurzfristige Vereinbarungen getroffen wurden, abgezählt. Strassen-, Vorort-, Hoch- und Untergrundbahnen, sowie Feld-, Zahnrad- und Drahtseilbahnen sind ausgenommen. Privateigenes Material, soweit es in den Registern der Eisenbahnverwaltungen geführt wird, gilt gleichfalls als unter der Kontrolle der Eisenbahnen des öffentlichen Verkehrs stehend. Lokomotiven: Alle Fahrzeuge mit Maschinen- oder Motorenkraft oder nur mit Motoren (z.B. elektrische Lokomotiven), die in der Lage sind, sich selbst fortzubewegen und noch andere Fahrzeuge nachzuziehen; Triebwagen ausgenommen. Personen- und Packwagen: Alle Wagen für den Personentransport, sowie Packwagen, Triebwagen und bahneigene Postwagen. Güterwagen: Alle Wagen für den Gütertransport, ohne Packwagen und Wagen, die ausschliesslich für den Dienstverkehr bestimmt sind.

Weitere Anmerkungen siehe nächste Seite.

noch: Bestand an Eisenbahnfahrzeugen

Zeit	noch: Afrika											
	Nigeria			Südafrikanische Union			Südrhodesien 7)			Tunesien 8)		
	Lokomo- tiven	Personen- und Packwagen	Güter- wagen	Lokomo- tiven	Personen- und Packwagen	Güter- wagen	Lokomo- tiven	Personen- und Packwagen	Güter- wagen	Lokomo- tiven	Personen- und Packwagen	Güter- wagen
1928	169	261	3 493	198	238	3 360
1932	185	326	3 793	239	378	4 224	236	368	3 428
1937	180	333	3 627	2 191	4 183	46 460	236	358	4 238	236	370	3 206
1948	200	334	3 842	2 633	4 997	66 689	228	377	...	278	337	4 920
1949	222	331	3 874	2 703	5 083	69 081	233	377	4 475	281	349	5 173
1950	238	344	4 488	2 758	5 240	76 321	236	373	6 406
Zeit	Nord- und Mittelamerika											
	Canada			Mexiko			Republik Panama 9)			USA 10)		
	Lokomo- tiven	Personen- und Packwagen	Güter- wagen	Lokomo- tiven	Personen- und Packwagen	Güter- wagen	Lokomo- tiven	Personen- und Packwagen	Güter- wagen	Lokomo- tiven	Personen- und Packwagen	Güter- wagen
1928	5 669	7 184	217 028	1 493	1 237	18 302	27	68	989	63 311	54 800	2 635 000
1932	5 266	7 459	210 996	1 438	1 315	19 788	28	69	1 024	56 732	50 598	2 508 000
1937	4 667	6 395	172 773	1 300	1 642	21 046	21	65	728	47 555	40 949	2 067 000
1948	4 521	6 099	172 406	1 440	1 596	22 686	22	69	782	44 474	39 406	2 052 000
1949	4 627	6 224	177 614	24	69	779	43 272	38 006	2 045 000
1950	4 655	6 338	175 597	45	147	1 462	40 494	37 146	1 745 000
Zeit	Südamerika											
	Argentinien			Brasilien			Chile			Columbien		
	Lokomo- tiven	Personen- und Packwagen	Güter- wagen	Lokomo- tiven	Personen- und Packwagen	Güter- wagen	Lokomo- tiven	Personen- und Packwagen	Güter- wagen	Lokomo- tiven	Personen- und Packwagen	Güter- wagen
1928	4 067	6 834	77 774	3 178	3 733	43 113	1 323	1 164	21 949
1932	4 197	7 279	85 943	3 376	3 634	44 583	1 186	1 234	20 343
1937	3 928	7 116	80 492	3 556	3 652	46 030	1 188	1 295	19 721	326	773	3 765
1948	3 989	7 513	79 681	3 904	5 241	57 990	1 186	1 456	18 795	351	760	3 850
1949	4 018	7 161	81 773	3 906	5 260	58 220	345	701	4 109
1950	4 163	7 576	84 003	332	689	4 177
Zeit	Asien											
	Burma			Ceylon 11)			China 12)			Indien 13)		
	Lokomo- tiven	Personen- und Packwagen	Güter- wagen	Lokomo- tiven	Personen- und Packwagen	Güter- wagen	Lokomo- tiven	Personen- und Packwagen	Güter- wagen	Lokomo- tiven	Personen- und Packwagen	Güter- wagen
1928	395	1 375	10 725	9 544	27 229	235 691
1932	418	1 447	10 782	268	1 182	1 895	15 671	9 555	28 696	235 984
1937	379	1 183	9 704	255	1 329	2 321	1 000	2 000	15 000	8 560	26 463	221 775
1948	274	479	6 912	239	1 276	2 764	2 477	3 694	31 354	8 194	20 979	214 320
1949	284	534	6 714	259	1 287	2 630	8 228	21 122	214 270
1950	297	415	4 407	261	1 367	2 613	8 437	21 198	213 044
Zeit	noch: Asien											
	Japan 4)			Malayische Föderation			Pakistan			Philippinische Republik		
	Lokomo- tiven	Personen- und Packwagen	Güter- wagen	Lokomo- tiven	Personen- und Packwagen	Güter- wagen	Lokomo- tiven	Personen- und Packwagen	Güter- wagen	Lokomo- tiven	Personen- und Packwagen	Güter- wagen
1928	4 114	10 766	64 211	-	-	-
1932	4 016	9 547	65 138	-	-	-
1937	4 235	9 640	73 784	173	...	5 805	-	-	-	178	397	2 427
1948	6 283	14 070	107 716	201	289	4 967	1 276	4 088	37 615	92	258	2 089
1949	5 973	13 930	108 155	188	286	4 950	1 276	4 088	37 615	90	287	2 110
1950	5 692	14 009	108 745	188	280	4 979	101	381	2 173
Zeit	noch: Asien											
	Republik Indonesien			Thailand 4)			Australischer Bund 4)			Neuseeland 4)		
	Lokomo- tiven	Personen- und Packwagen	Güter- wagen	Lokomo- tiven	Personen- und Packwagen	Güter- wagen	Lokomo- tiven	Personen- und Packwagen	Güter- wagen	Lokomo- tiven	Personen- und Packwagen	Güter- wagen
1928	182	310	3 101	3 935	8 003	86 407	666	1 603	27 303
1932	178	324	3 255	3 923	8 123	87 805	625	1 598	28 181
1937	1 278	3 614	27 140	192	322	3 485	3 629	8 004	85 994	570	1 492	27 712
1948	533	1 863	15 000	339	453	5 346	3 550	8 160	90 548	642	1 531	34 922
1949	681	2 496	17 391	388	464	5 740	3 538	8 195	91 756	652	1 561	34 801
1950	809	2 621	20 910	438	596	6 206	3 536	8 170	92 409

1) Normalspur.- 2) Bis 1937 Deutsches Reich, jedoch nur Angaben über "Deutsche Reichsbahn" bzw. "Deutsche Bundesbahn".- 3) Diesel-Lokomotiven unter Personen- und Packwagen (1948 = 44).- 4) Staatsbahnen.- 5) Ohne Nordirland; ab 1932 ohne "London Passenger Transport Board".- 6) Einschl. der "Great Northern Railway", von der sich ein Teil in Nordirland befindet. Personen- und Packwagen einschl. Postwagen.- 7) Einschl. Vryburg-Bulawayo-Linie, Nordrhodesien und Beira-Eisenbahnen in Mosambik.- 8) Bis 1937 nur "Cie. des Chemins de Fer Tunisiens".- 9) Bis 1949: Ohne Bestand der "Ferrocarriles de la Chirique Land Co" in Almirante und Puerto Armellos.- 10) Bei Personen- und Packwagen sind Pullmanwagen ausgenommen.- 11) Personen- und Packwagen sowie Güterwagen: Jeweils 1 Einheit zu 4 Rädern.- 12) Ohne Formosa.- 13) Einschl. Dienstfahrzeuge; 1928 - 1932 einschl. Burma.- a) Ohne Saargebiet.- b) 1933.- c) Ab 1948 beziehen sich die Zahlen auf die "British Railways".- d) 1947.- e) 1935.- f) 1946.- g) 1929.- h) 1939.- i) Ohne Fahrzeuge in Reparatur.- j) Packwagen unter Güterwagen.

Bestand der Handelsmarinen *

1 000 BRT

	ERP - Länder												Sonst. europ. Länder
Zeit	Belgien	Bundesrep. Deutschland 1)	Dänemark	Frank- reich	Griechen- land	Gross- britannien	Italien 2)	Nieder- lande	Norwegen	Portugal	Schweden	Türkei	Finnland
1930	546	4 199	1 072	3 471	1 391	20 322 ^{b)}	3 262	3 079	3 663	239	1 594	177	243
1933	455	3 888	1 160	3 470	1 417	18 592	3 093	2 759	4 078	243	1 658	188	351
1938	431	4 232	1 130	2 881	1 889	17 675	3 259	2 852	4 613	250	1 571	221	543
1939	408	4 483	1 175	2 934	1 781	17 891 ^{c)}	3 425	2 970	4 834	257	1 577	224	590
1947	366	166	1 024	2 315	1 027	17 848 ^{c)}	1 301	2 436	3 761	379	1 829	187	271
1948	439	174	1 123	2 786	1 286	18 025	2 100	2 737	4 261	462	1 973	241	446
1949	436	247 ^{a)}	1 170	3 070	1 329	18 093	2 443	2 990	4 916	515	2 048	312	479
1950	482	682 ^{a)}	1 269	3 206	1 349	18 219	2 580	3 109	5 456	537	2 048	388	503
	noch: Sonstige europäische Länder					Ausseureuropäische Länder							
Zeit	Jugo- slawien	Polen	Rumänien	Spanien	Ägypten	Argen- tinien	Austral. Bund und Neusee- land	Brasilien	Britisch Honduras	Canada 3)	Chile	China	
1930	302	52,3	68,7	1 207	37,6	298	678	544	98,4	1 235	185	315	
1933	374	67,1	93,3	1 218	46,6	318	638	489	76,6	1 331	152	400	
1938	386	100,9	101,3	948	98,0	281	674	483	70,7	1 212	158	473	
1939	410	121,6	111,7	902	108,4	291	670	485	83,9	1 223	172	258	
1947	172	134,3	33,0	1 130	58,3	571	686	603	277,7	1 870	191	649	
1948	202	179,6	...	1 147	82,1	683	708	706	324,2	2 007	188	809	
1949	209	192,7	...	1 193	104,5	814	729	722	409,0	2 097	175	986	
1950	215	199,1	...	1 190	102,1	914	739	698	522,6	1 931	169	816	
	noch: Ausseureuropäische Länder												
Zeit	Cuba	Hongkong	Indien	Japan 4)	Mexiko	Peru	Panama	Südafrik. Union und andere 5)	USA		Venezuela	Welt	
									insgesamt	Nordamerik. Seenplatte			
1930	36,3	287	182 ^{d)}	4 317	45,8	44,8	75	406	13 103	2 458	58,0	68 024	
1933	33,3	303	187	4 258	40,0	42,6	287	523	12 563	2 474	59,6	66 628	
1938	30,0	291	237	5 007	28,7	35,1	611	629	11 404	2 467	76,3	66 870	
1939	26,7	351	238	5 630	30,4	34,1	718	629	11 362	2 452	75,3	68 509 ^{e)}	
1947	19,2	135	317	...	107,8	73,6	1 702	465	32 423	2 257	89,8	78 705 ^{e)}	
1948	34,7	114	315	1 024	114,5	86,6	2 716	546	29 165	2 264	95,6	80 292	
1949	36,1	178	395	1 564	119,6	88,2	3 016	558	27 814	2 256	136,7	82 571	
1950	...	222	420	1 871	144,2	86,7	3 361	586	27 513	2 289	156,9	84 583	

* Stand: 30. Juni jeden Jahres. Nur Schiffe mit 100 BRT und mehr (1 Brutto-Registertonne = 2,83 cbm). Schiffe ohne mechanischen Antrieb sind ausgenommen, Segelschiffe mit Hilfsmotor jedoch inbegriffen. Dem Lloyd's Register entsprechend sind folgende Schiffsklassen unberücksichtigt: Handelsschiffe auf dem Kaspischen Meer und hölzernen oder teilweise aus Holz gebaute Handelsschiffe auf der Nordamerikanischen Seenplatte.- 1) 1930 - 1939; Deutsches Reich.- 2) Einschl. Triest.- 3) Einschl. Schiffe auf der Nordamerikanischen Seenplatte. (1950: 672 786 BRT).- 4) Ohne hölzernen oder teilweise aus Holz gebaute Handelsschiffe unter 300 BRT.- 5) Einschl. Britische Kolonien (ohne Hongkong) und Schutzgebiete (1950 = 70 vH der BR-Tonnage).- a) Ausschl. Fahrgastschiffe (Fähren).- b) 1930 - 1939 einschl. Irland.- c) Ab 1947 einschl. gecharterte Schiffe aus Schifferreserven der USA und Canada. (1949: 536 000, 1950: 411 000 BRT).- d) 1930 - 1947 einschl. Burma und Ceylon.- e) Japanische Tonnage mit 1 Mill. BRT roh geschätzt.

Handelsschiffbau *

1 000 BRT

Land	Schiffe im Bau (Stand am 31. Dezember des Berichtsjahres)						Schiffe vom Stapel gelaufen (Vierteljahresdurchschnitte)					
	1938	1947	1948	1949	1950	1951	1938	1947	1948	1949	1950	1951
ERP-Länder												
Belgien	24,5	81,3	78,3	65,9	89,3	86,6	7,6	6,5	13,1	11,1	16,6	17,7
Bundesrepublik Deutschland	356,0	198,0 ^{a)}	430,0	119,7	38,6 ^{a)}	80,2
Dänemark	122,0	135,0	114,0	132,0	133,0	109,0	39,6	15,2	24,9	21,5	31,4	29,2
Frankreich	90,0	295,0	414,0	422,0	457,0	473,0	11,8	23,0	34,6	38,7	45,2	55,6
Großbritannien	775,0	2 163,0	2 115,0	1 994,0	2 045,0	2 209,0	256,0	298,0	294,0	317,0	331,0	333,0
Italien 1)	161,0	220,0	166,0	214,0	314,0	276,0	23,4	15,6	27,9	24,8	26,9	28,4
Niederlande	247,0	255,0	229,0	302,0	307,0	321,0	60,0	22,0	35,6	42,3	57,0	54,7
Norwegen	27,8	80,8	90,4	82,8	123,6	139,0	13,7	9,2	11,7	14,8	13,4	24,0
Portugal	1,8	16,2	1,6	15,3	14,3	5,1	0,5	0,8	1,0	0,7	1,9	2,0
Schweden	147,0	262,0	245,0	297,0	305,0	312,0	41,6	55,6	61,5	80,8	87,0	100,0
Sonst. europ. Länder												
Finnland	9,7	2,8	12,1	8,5	18,7	18,5	5,0	2,3	1,7	2,9	2,5	4,1
Polen 2)	42,0 ^{a)}	1,9	11,2	30,7	6,3	...	1,3	1,9
Spanien	21,0	108,0	99,0	109,0	106,0	90,0	0,3 ^{c)}	2,7	5,4	3,9	6,8	9,8
Ausseureurop. Länder												
Brit. Dominions:												
Australischer Bund	0,7 ^{b)}	40,7	41,1	35,8	49,9	44,6	0,3	6,1	2,3	5,0	4,1	...
Canada	2,1	148,2	76,2	33,1	42,0	86,5	2,7	26,0	25,6	17,4	10,1	...
Zusammen 3)	26,6	200,1	136,0	80,8	120,6	148,4	6,7	32,3	30,9	25,4	18,6	19,3
Japan	310,0	120,0	231,0 ^{a)}	295,0	110,4	37,0	87,0	110,0
USA	282,0	136,0	407,0	513,0	340,0	563,0	40,0	41,0	32,0	158,0	109,0	39,0
Weitere Länder 4)	1,5	14,8	22,3	6,8	16,2	19,9	1,2	1,1	2,2	1,6	...	1,1
Welt (ohne Sowjetunion)												
Dampfschiffe	900	1 443	1 651	1 606	1 522	2 063	288	234	198	342	344	226
Motorschiffe	1 744	2 529	2 490	2 789	3 297	3 431	456	292	379	441	529	683
Insgesamt	2 644	3 972	4 141	4 395	4 819	5 494	744	526	577	783	873	909

* Handelschiffe von 100 BRT und mehr einschl. Segelschiffe mit Hilfsmotor. Schiffe ohne mechanischen Antrieb sind ausgenommen.- 1) Einschl. Triest.- 2) Einschl. Danzig, auf das sich sämtliche Zahlen für im Bau befindliche und vom Stapel gelaufene Schiffe beziehen, ausgenommen 1 080 t im Jahr 1938 für Schiffe im Bau.- 3) Einschl. Kolonien und abhängige Gebiete.- 4) Argentinien, Ägypten, China, Jugoslawien, Österreich, Türkei, Ungarn, Uruguay, Republik Indonesien.- a) Unvollständig.- b) 1937.- c) 1939.

LAUFENDE TABELLEN

Index der industriellen Produktion ¹⁾

1950 = 100

Zeit	ERP - Länder										
	Belgien ²⁾	Dänemark ³⁾	Deutschland, Bundesgebiet	Frankreich	Griechenland ⁴⁾	Gross-5) britannien	Irland ^{5 6)}	Italien ^{6 7)} 8)		Luxemburg	Niederlande ^{6) 9)}
1937	100	65	88	88	.	78	62	.	.	99	72
1938	80	65	106	81	91 a)	74	61	83	.	68	72
1948	97	84	55	90	66	86	80	83	79	99	81
1949	98	88	79	99	79	92	90	87	87	95	91
1950	100	100	100	100	100	100	100	100	100	100	100
1951	114	101	120	113	114	103	...	113	113	121	104
1950											
Oktober	111	107	116	107	115	109	103	109	112	111	113
November	112	107	121	111	115	109		107	108	113	110
Dezember	108	102	116	108	112	100		108	110	110	101
1951											
Januar	110	102	111	111	108	100	97	111	112	114	105
Februar	112	104	116	114	106	108		107	108	122	101
März	117	108	117	111	107	101		117	118	118	113
April	118	108	120	115	108	108	109	114	115	120	106
Mai	120	108	121	118	115	103		118	119	123	104
Juni	118	104	119	117	116	106		115	115	123	103
Juli	105	75	115	108	111	99	102	119	119	121	96
August	112	98	114	91	112	91		97	96	124	101
September	114	105	120	111	120	104		115	116	126	102
Oktober	116	103	127	116	122	107	...	121	121	131	113
November	117	101	135	120	120	109		114	113	121	110
Dezember	114	93	123	118	116	99		112	111	126	98
1952											
Januar	...	91	119	122	115	103	...	117	114	123	106
Februar	...	96	120	124	101

Zeit	noch: ERP - Länder				Sonstige europäische Länder			Aussereuropäische Länder				
	Norwegen ¹⁰⁾	Österreich ¹¹⁾	Schweden ^{3) 12)}	Finnland ⁶⁾	Polen ¹³⁾		Spanien	Canada ¹⁴⁾	Chile ^{6) 15)}	Indien ^{3 6) 16)}	Japan ⁶⁾	USA ³⁾
1937	71	69	62	67	43	.	.	55	59 b)	.	127	57
1938	71	...	62	69	.	.	.	51	.	.	136	45
1948	88	63	93	92	63	62	92	92	97	103	66	96
1949	93	84	96	98	77	76	89	93	100	101	83	88
1950	100	100	100	100	100	100	100	100	100	100	100	100
1951	105	113	104	118	107	...	110	129	110
1950												
Oktober	105	109	107	75	112	106	92	106	102	93	110	110
November	106	115	107	118	111	110	97	106	109	107	112	108
Dezember	104	102	105	109	108	118	107	105	108	108	119	108
1951												
Januar	104	97	102	117	113	111	99	106	106	105	114	108
Februar	117	108	105	114	112	116	98	108	99	111	111	109
März	108	107	109	113	124	119	118	109	101	105	130	110
April	107	113	110	124	122	121	108	110	113	111	131	111
Mai	114	108	109	123	122	121	114	113	110	112	135	112
Juni	108	124	108	125	125	120	103	110	109	110	136	112
Juli	74	113	74	97	122	116	106	105	119	108	136	107
August	100	114	100	123	99	104	119	114	132	110
September	109	118	107	121	106	105	113	113	128	112
Oktober	108	124	108	128	108	107	126	107	128	111
November	107	125	110	125	114	105	...	116	132	110
Dezember	103	103	108	107	101	...	117	139	108
1952												
Januar	107	111	104	118	103	136	108
Februar	105	109

1) Im Allgemeinen einschl. Bergbau und Energiewirtschaft, jedoch ohne Bauwirtschaft. Wenn nicht anders vermerkt, sind die monatlichen bzw. vierteljährlichen Indexziffern auf die gleiche Zahl von Arbeitstagen im Monat abgestellt, jedoch von Saisonschwankungen nicht bereinigt.- 2) Einschl. Maschinenbau (Steigerung des Erhebungsgebietes von 60 vH auf 75 vH der industriellen Produktion 1936 - 1938). Index des "Institut de Recherches Economiques et Sociales, Louvain". Teilweise von Saisonschwankungen bereinigt.- 3) Ohne Energiewirtschaft (Gas und Elektrizität).- 4) Index des Bundes der griechischen Industrie, Ausschl. Bergbau.- 5) Teilweise auf die gleiche Zahl von Arbeitstagen abgestellt. Einschl. Bauwirtschaft.- 6) Nicht auf die gleiche Zahl von Arbeitstagen im Monat abgestellt.- 7) Umbasiert von Originalbasis 1938 = 100.- 8) Umbasiert von Originalbasis 1948 = 100.- 9) Bei Bergbau: Nur Kohlenbergbau, bei Energiewirtschaft: Einschl. Wasserversorgung.- 10) Ohne Elektrizität.- 11) Index des Österreichischen Instituts für Wirtschaftsforschung ist mit dem früheren Index des Instituts für 1947 verkettet. Ohne Gaserzeugung.- 12) Jahresindex des Kommerkollegiums, Monatsindex des Sveriges Industrieförbund verkettet mit Jahresindex.- 13) Jahresindex umfasst gesamte industrielle Erzeugung. Monatsindex enthält nicht Getreide- und Kartoffelverarbeitung sowie Zuckerraffinerien.- 14) Von Saisonschwankungen bereinigt.- 15) Ohne Bergbau, einschl. Bauwirtschaft. (Durch die Produktion der neuen staatlichen Stahlwerke von "Huachipato" hat sich die Rohstahlerzeugung verzehnfacht. Zur Vermeidung übergrosser Schwankungen im Gesamtindex sind ab Januar 1951 neuer und alter Gesamtindex aufeinander abgestellt worden unter Zugrundelegung des Verhältnisses zwischen alten und neuen Zahlen.- 16) Bei Bergbau: Nur Kohlenbergbau. Index des Handels- und Versorgungsministeriums.- a) 1939.- b) 1936 - 1938.

Steinkohlenförderung¹⁾
1 000 t

Zeit	ERP - Länder										
	Belgien	Deutschland,2) Bundesgebiet	Saar- gebiet	Frank- reich	Gross-3) britannien	Irland	Italien	Nieder- lande	Norwegen4)	Öster- reich	Portugal
Ø 1937	2 488	9 747 ^{a)}	1 114	3 696	20 354	10,7	106	1 193	24,7	19,2	21,6
Ø 1938	2 465	11 413	1 119	3 875	19 220	10,0	123 ^{c)}	1 124	24,9	18,9	25,6
Ø 1948	2 224	7 253	1 047	3 608	17 730	14,3	81	919	36,4	15,0	32,2
Ø 1949	2 321	8 603	1 189	4 267	18 217	10,8	92	975	38,0	15,3	37,0
Ø 1950	2 275	9 230	1 258	4 237	18 315	14,1	86	1 021	32,0	15,2	35,5
Ø 1951	2 472	9 910	1 344	4 414	18 870	15,4	97	1 035	39,2	16,3	34,8
1950											
Oktober	2 425	9 499	1 276	4 462	17 667	16,9	90	1 062	21,5	15,8	39,2
November	2 383	10 022	1 296	4 358	17 899 ^{b)}	17,4	88	1 048	35,7	16,1	40,6
Dezember	2 313	9 585	1 321	4 237	21 047 ^{b)}	14,6	80	928	32,5	16,0	34,2
1951											
Januar	2 510	10 138	1 461	4 663	17 114	15,0	96	1 078	43,3	15,9	35,2
Februar	2 106	9 455	1 337	4 258	18 358 ^{b)}	14,5	99	988	41,2	16,4	29,6
März	2 630	10 038	1 424	4 600	21 555 ^{b)}	15,8	101	1 116	42,2	16,5	34,1
April	2 565	10 023	1 406	4 494	18 716	12,8	99	1 025	44,9	16,1	34,9
Mai	2 490	9 373	1 264	4 269	17 066 ^{b)}	15,0	96	1 001	37,9	15,7	34,2
Juni	2 594	10 041	1 393	4 475	21 850 ^{b)}	17,4	96	1 046	30,8	16,1	34,0
Juli	2 108	9 814	1 362	4 105	16 013	15,1	100	1 037	28,3	16,3	33,0
August	2 404	10 121	1 339	4 171	14 070 ^{b)}	13,5	105	1 043	32,2	16,4	36,8
September	2 408	9 346	1 289	4 222	22 541 ^{b)}	15,9	96	1 006	34,6	16,4	35,0
Oktober	2 728	10 490	1 417	4 922	18 317	17,2	104	1 126	44,1	16,7	39,3
November	2 637	10 322	1 308	4 449	18 521 ^{b)}	16,1	92	1 051	46,3	16,7	39,0
Dezember	2 460	9 763	1 280	4 345	21 703 ^{b)}	16,1	83	907	44,4	16,5	32,8
1952											
Januar	2 668	10 669	1 443	5 191	17 626	17,1	90	1 083	46,2	16,9	37,7
Februar	2 603	10 240	1 277	4 789	18 533	1 070	50,2

Zeit	noch: ERP-Länder		Sonstige europäische Länder			Aussereuropäische Länder					
	Schweden	Türkei	Polen	Spanien	Tschecho- slowakei	Austra- lien	Canada	Indien	Japan	Südafrik- Union 5)	USA6)
Ø 1937	38	192	3 018 ^{d)}	174	1 389	1 022	1 118	2 120 ^{f)}	3 772	1 264	37 602
Ø 1938	36	216	3 175 ^{d)}	471	1 320	989	1 002	2 400 ^{f)}	4 057	1 326	29 835
Ø 1948	31	335	5 855	868	1 479	1 252	1 275	2 551	2 822	1 963	49 643
Ø 1949	26	349	6 173	886	1 417	1 194	1 304	2 662	3 172	2 084	36 330
Ø 1950	26	364	6 500	919	1 538 ^{e)}	1 399	1 280	2 713	3 205	2 172	42 365
Ø 1951	22	394	...	944	...	1 491	1 235	2 905	3 608	2 176	43 583
1950											
Oktober	27	397	6 864	941	1 500	1 556	1 401	2 662	3 336	2 247	50 881
November	27	373	6 840	961	1 520	1 534	1 582	2 601	3 521	2 252	44 689
Dezember	24	413	6 146	847	...	1 194	1 445	2 865	3 533	2 148	46 524
1951											
Januar	24	383	6 841	858	1 600	817	1 496	2 957	3 304	2 300	50 683
Februar	26	370	6 455	813	...	1 172	1 250	2 936	2 600	1 922	39 592
März	26	399	6 943	907	...	1 332	1 175	3 003	3 834	2 225	42 658
April	26	388	6 858	958	...	1 466	1 167	2 896	3 459	2 069	40 437
Mai	24	417	6 756	982	...	1 548	1 168	3 018	3 581	2 316	42 623
Juni	22	423	6 888	999	...	1 508	1 126	2 713	3 702	2 184	42 891
Juli	6	331	6 907	914	...	1 677	949	2 571	3 656	2 253	33 451
August	23	436	...	997	...	1 768	1 045	2 865	3 454	2 294	45 992
September	21	302	6 499	962	...	1 602	1 187	2 957	3 706	2 046	41 850
Oktober	26	433	...	1 042	...	1 844	1 412	2 839	3 919	2 251	51 115
November	26	419	...	997	...	1 759	1 557	2 976	3 627	2 124	48 404
Dezember	22	430	...	904	...	1 419	1 294	3 119	4 447	2 162	43 214
1952											
Januar	29	411	...	986	...	1 061	1 489	...	4 111	2 244	48 647
Februar	28	1 242	42 597

- 1) Gesamtförderung von gereinigter Kohle.- 2) Steinkohle ohne Pechkohle. Ohne Bayern.- 3) Ohne Nordirland.-
4) Förderung der Norwegischen Bergwerke in Spitzbergen.- 5) Absatz der Bergwerke aus der laufenden Erzeugung.-
6) Einschl. geringer Mengen Braunkohle (1937 bis 1949 durchschnittlich pro Jahr: 2 620 000 t).- a) 1936.- b) Fünf Wochen, die übrigen Monate 4 Wochen.- c) 1937 bis 1938 einschl. Venezia Giulia. Die durchschnittliche Monatsproduktion ohne Venezia Giulia betrug: 1937 = 34 000 t; 1938 = 50 000 t.- d) 1937 bis 1938 Vorkriegsgebiet. 1937 betrug die durchschnittliche Monatsproduktion innerhalb der gegenwärtigen Grenzen 5 501 000 t.- e) Ab 1950: Schätzungen der "Europäischen Wirtschaftskommission der Vereinten Nationen" (ECE).- f) 1937 bis 1938: Frühere britische Provinzen und indische Staaten.

Eisenerzförderung

1 000 t

Zeit	ERP - Länder										Sonst.eur.Ld.
	Belgien	Deutschland, Bundesgebiet	Frank- reich	Gross- britannien	Italien ¹⁾	Luxem- burg	Norwegen ³⁾	Öster- reich ²⁾	Schweden	Türkei	Spanien
	Eiseninhalt der Erze und Konzentrate (Annäherungswerte)										
	35%	25%	35%	30%	50%	30%	65%	35%	60%	65%	51%
Ø 1937	22,1	589 ^{a)}	3 153	1 204	83	647	90	157	1 246	-	106
Ø 1938	15,1	900	2 755	1 004	83	628	123	222	1 161	6	212
Ø 1948	8,1	606	1 918	1 108	45	283	24	100	1 111	16	136
Ø 1949	3,5	759	2 619	1 135	43	346	31	124	1 144	18	156
Ø 1950	3,9	907	2 499	1 096	37	319	34	155	1 134	18	174
Ø 1951	6,6	1 077	2 934	1 242	43	469	37	198	1 343	18	193
1950											
Oktober	3,7	1 000	2 796	1 081 ^{b)}	36	351	40	184	1 393 ^{c)}	10	172
November	3,9	1 020	2 798	1 321 ^{b)}	34	370	41	195	1 322	9	172
Dezember	4,0	956	2 707	1 012	28	345	35	172	1 205	8	154
1951											
Januar	4,6	994	3 067	1 311 ^{b)}	32	378	39	165	1 295	6	177
Februar	4,4	930	2 614	1 065	34	360	28	200	1 291	6	176
März	5,1	997	2 787	1 079	37	406	30	191	1 266	15	175
April	5,8	1 064	2 690	1 134 ^{b)}	37	393	25	203	1 452	27	186
Mai	5,5	1 000	2 887	1 458 ^{b)}	38	406	40	166	1 353	32	183
Juni	7,7	1 119	3 117	1 280	45	442	48	199	1 403	32	186
Juli	7,4	1 130	2 926	1 215 ^{b)}	54	484	26	207	1 167	23	197
August	8,0	1 178	2 889	1 422 ^{b)}	51	520	42	224	1 431	20	211
September	7,8	1 099	2 820	1 231	46	534	41	209	1 450	19	205
Oktober	7,4	1 189	2 971	1 412 ^{b)}	49	622	45	227	1 570	20	210
November	7,6	1 123	3 317	1 138	50	570	43	198	1 352	11	217
Dezember	8,1	1 099	3 127	1 130	43	511	32	179	1 081	9	204
1952											
Januar	8,8	1 201	3 528	1 489 ^{b)}	54	525	41	212	1 413	6	...
Februar	...	1 151	3 360	1 231	8	...

Zeit	Aussereuropäische Länder									
	Algerien	Canada ⁴⁾	Chile	Japan ³⁾	Marokko franz. spanisch		Mexiko	Tunis	Südafrikan. Union	USA ⁶⁾
	Eiseninhalt der Erze und Konzentrate (Annäherungswerte)									
	55%	55%	60%	50%	50%	58%	5)	55%	60-65%	50%
Ø 1937	202	-	127	52	6	119	8	79	38	6 104
Ø 1938	255	-	134	61	22	112 ^{e)}	8	69	42	2 409
Ø 1948	156	121	226	46	25	72	19	58	97	8 582
Ø 1949	212	289 ^{d)}	229	63	30	79	21	57	104	7 192
Ø 1950	214	273	246	69	27	72	24	63	99	8 301
Ø 1951	235	352	...	74	44	79	...	76	118	9 859
1950										
Oktober	253	518	289	79	16	72	26	65	104	13 208
November	242	264	267	72	39	76	26	64	117	7 520
Dezember	218	161	272	57	32	66	24	69	110	3 416
1951										
Januar	214	40	298	47	35	58	28	66	109	3 873
Februar	225	28	273	51	40	65	25	65	119	3 368
März	261	33	250	70	41	89	25	71	106	3 582
April	222	143	276	68	42	77	24	86	105	8 937
Mai	228	473	222	70	38	82	25	86	125	14 592
Juni	200	589	271	81	42	66	32	61	139	15 171
Juli	189	649	253	87	43	86	24	96	105	15 364
August	274	627	269	93	48	83	28	92	119	16 086
September	241	539	261	87	50	86	25	74	98	15 001
Oktober	257	556	284	...	49	87	26	77	123	14 123
November	264	315	253	...	56	86	26	77	131	7 165
Dezember	241	232	49	83	...	72	139	3 741
1952										
Januar	238	149	45	87	...	69	...	3 763
Februar	...	78	46

Wenn nicht anders vermerkt, beziehen sich die Zahlen auf die Förderung von Roherz- einschl. manganhaltigen Eisen-
erzen, jedoch ohne Schwefelkies.- 1) Ohne manganhaltige Eisenerze.- 2) Einschl. Titan- Eisenerz.- 3) Gewinnung
aufbereiteter Erze (Konzentrate).- 4) Einschl. einer beträchtlichen Menge gesinterter oder aufbereiteter Erze
(Konzentrate).- 5) Nur Eiseninhalt.- 6) Ohne manganhaltige Eisenerze mit 5 vH und mehr Manganinhalt.- a) 1936.-
b) 5 Wochen, übrigen Monate 4 Wochen.- c) Monatszahlen erfassen ca 85 - 95 vH der Gesamtförderung.- d) Ab April
1949 einschl. Neufundland.- e) 1937 - 1938: Ausfuhrzahlen.

Roheisenerzeugung¹⁾

1 000 t

Zeit	ERP - Länder									
	Belgien	Deutschland, Bundesgebiet	Saar- gebiet	Frank- reich	Gross-2) britannien	Italien	Luxemburg	Nieder- lande 3)	Öster- reich 4)	Schweden ⁵⁾ 4)
Ø 1937	317	1 048 ^{a)}	182	655	719	72,9	209	26,0	32,4	54,0
Ø 1938	202	1 265	201	501	572	77,4	129	22,5	45,9	55,7
Ø 1948	327	389	94	547	785	43,8	219	36,8	51,1	63,9
Ø 1949	312	595	132	695	804	37,1	198	36,2	69,8	67,6
Ø 1950	308	789	140	647	816	47,7	208	37,8	73,6	65,4
Ø 1951	404	891	197	729	819	87,4	263	43,7	87,5	71,0
1950										
Oktober	384	927	173	743	788	53,0	246	36,9	78,2	} 64,1
November	362	875	170	705	980 ^{c)}	39,4	244	38,0	83,5	
Dezember	373	774	166	733	768	31,2	234	39,3	81,3	
1951										
Januar	380	806	190	740	930 ^{c)}	38,0	248	39,5	81,3	} 68,9
Februar	368	710	174	658	756	50,1	238	39,9	78,3	
März	414	783 ^{b)}	192	723	744	73,8	261	45,2	80,3	
April	407	867	192	711	727 ^{c)}	86,9	256	43,3	74,4	} 67,5
Mai	404	920	197	730	925 ^{c)}	116,0	260	41,8	72,0	
Juni	408	945	198	720	744	111,3	270	40,1	91,9	
Juli	389	917	199	724	740 ^{c)}	111,2	270	44,3	95,2	} 60,7
August	413	942	203	704	920 ^{c)}	106,2	273	45,7	93,2	
September	406	933	203	703	756	102,7	269	45,3	90,9	
Oktober	429	972	214	776	965 ^{c)}	85,8	289	46,5	94,2	} 86,7
November	413	951	204	774	797	81,5	266	45,4	95,2	
Dezember	421	951	204	781	805	85,0	259	46,9	102,7	
1952										
Januar	439	1 020	206	783	1 011 ^{c)}	81,0	275	38,5	105,3	...
Februar	408	988	197	752	801	...	270	29,8
Zeit	n.: ERP-Ld. Sonst. europ. Ld.		Ausseureuropäische Länder							
	Türkei ³⁾	Spanien	Australien ⁶⁾	Brasilien ⁴⁾	Canada	Indien ⁷⁾	Japan	Südafrikan. Union	USA ²⁾⁸⁾	
Ø 1937	-	11,7	77	8,2	83	139	200	23,0	3 100	
Ø 1938	-	36,9	79	10,2	64	131	223	24,5	1 589	
Ø 1948	8,3	44,7	105	46,0	178	124	70	54,3	4 600	
Ø 1949	9,4	52,4	88	42,6	179	136	134	59,0	4 098	
Ø 1950	9,2	55,9	92	60,7	188	142	192	61,1	4 945	
Ø 1951	12,9	55,7	112	...	212	154	269	67,0	5 385	
1950										
Oktober	9,6	60,9	140	64,4	202	154	216	68,2	5 374	
November	7,3	57,2	121	61,2	204	151	215	68,1	4 887	
Dezember	7,8	37,8	109	62,1	194	159	221	74,3	5 165	
1951										
Januar	12,0	47,7	88	59,4	200	151	217	68,9	5 347	
Februar	11,3	47,2	88	52,5	189	126	201	51,9	4 696	
März	12,8	56,0	101	58,3	218	160	245	55,3	5 457	
April	13,1	52,1	117	57,6	209	148	252	69,4	5 347	
Mai	12,7	61,0	113	62,0	220	166	280	63,3	5 600	
Juni	13,5	60,5	109	60,2	211	153	271	63,4	5 423	
Juli	13,2	56,4	108	71,6	207	158	283	68,7	5 507	
August	11,9	60,9	127	67,4	207	164	293	71,4	5 500	
September	13,1	58,4	123	65,0	214	150	284	75,4	5 343	
Oktober	14,1	60,4	123	...	227	158	297	74,0	5 622	
November	13,2	53,7	129	...	223	154	296	71,1	5 362	
Dezember	13,8	54,1	130	...	219	165	308	71,8	5 422	
1952										
Januar	13,6	54,2	132	307 ^{d)}	89,6	5 479	
Februar	

1) Wenn nicht anders vermerkt, beziehen sich die Zahlen auf die Gesamtproduktion von Roheisen und Ferrolegierungen der Hochöfen und elektrischen Öfen.- 2) Ohne in elektrischen Öfen hergestellte Ferrolegierungen.- 3) Keine Produktion von Ferrolegierungen.- 4) Ohne Ferrolegierungen.- 5) Ohne Schwammeisen. Die Gesamtproduktion an Roh- und Schwammeisen in den Jahren 1948 - 1950 enthielt im Durchschnitt jährlich 3,4 vH Schwammeisen.- 6) Jahreszahlen: 12 Monate umfassend, die am 30. Juni des genannten Jahres enden. Ohne "direct castings".- 7) 1937 bis 1938 ohne "direct castings".- 8) Quelle: "American Iron and Steel Institute".- a) 1936.- b) Ab März 1951 auch Roheisen und Ferrolegierungen, gewonnen mit eingeführten Brennstoffen auf Grund des USA-Kohle-Eisen-Vertrages.- c) 5 Wochen, in den übrigen Monaten 4 Wochen.- d) Ohne Ferrolegierungen.

Rohstahlerzeugung 1)

1 000

Zeit	ERP - Länder									
	Belgien	Deutschland, Bundesgebiet	Saar- gebiet	Frank- reich	Gross- britannien	Italien	Luxemburg	Nieder- lande 2)	Öster- reich	Schweden 3)
Ø 1937	322	1 235 ^{a)} ^{b)}	196	660	1 099	175	209	3,2	54,1	92
Ø 1938	190	1 492	213	518	880	194	120	4,7	56,1	81
Ø 1948	326	463	102	603	1 260	177	204	27,8	54,0	105
Ø 1949	320	763	146	763	1 318	171	189	35,7	69,5	114
Ø 1950	311	1 010	158	721	1 380	195	204	40,8	78,9	120
Ø 1951	417	1 125	217	819	1 325	254	256	46,1	85,6	125
1950										
Oktober	397	1 135	192	853	1 333 ^{c)}	208	243	44,6	94,2	130
November	364	1 112	194	802	1 707 ^{c)}	204	240	45,6	85,4	132
Dezember	374	959	184	796	1 203	210	226	41,3	77,7	117
1951										
Januar	400	1 044	213	830	1 555 ^{c)}	216	246	41,0	82,7	119
Februar	383	942	196	749	1 325	212	242	42,9	81,0	122
März	423	1 026	213	817	1 286	238	257	44,5	82,5	123
April	422	1 121	213	829	1 313 ^{c)}	241	251	49,4	85,3	128
Mai	410	1 121	209	816	1 549 ^{c)}	275	251	44,5	77,4	126
Juni	433	1 187	219	832	1 252	268	263	48,7	86,5	131
Juli	390	1 158	213	798	1 040	276	261	49,1	91,8	84
August	429	1 186	226	763	1 351 ^{c)}	229	266	46,1	91,6	113
September	404	1 136	217	782	1 231	258	257	43,6	84,6	136
Oktober	460	1 259	240	894	1 529 ^{c)}	278	288	51,3	91,2	142
November	426	1 204	223	856	1 284	274	247	49,1	84,2	144
Dezember	423	1 119	219	867	1 170	275	249	44,0	89,0	135
1952										
Januar	450	1 257	232	885	1 489 ^{c)}	281	266	51,4	96,9	141
Februar	427	1 232	219	856	1 272	...	265

Zeit	noch: ERP-Länder	Sonst.europ.Länder			Aussereuropäische Länder					
	Türkei	Polen ³⁾	Spanien ⁴⁾	Australien ⁵⁾	Brasilien	Canada	Indien	Japan	Südafrikan. Union 6)	USA ⁷⁾
Ø 1937	-	122 ^{a)}	13,9	91	6,4	119	78	483	24	4 282
Ø 1938	-	120 ^{a)}	47,8	98	7,7	98	82	539	25	2 400
Ø 1948	8,5	163	52,0	114	40,3	242	106	143	50	6 701
Ø 1949	8,6	192	60,0	100	51,3	241	115	259	53	5 895
Ø 1950	7,6	210	68,2	101	65,7	256	122	403	68	7 310
Ø 1951	11,3	...	67,6	120	...	270	127	542	...	7 948
1950										
Oktober	6,7	221	73,2	135	71,1	267	128	453	65	7 941
November	4,4	214	62,3	133	67,4	263	129	473	66	7 268
Dezember	4,9	215	57,5	120	66,9	264	133	497	69	7 569
1951										
Januar	9,2	212	64,7	94	63,9	281	133	487	68	8 021
Februar	8,6	205	58,8	99	58,8	255	113	444	62	7 045
März	9,3	226	65,8	109	65,2	286	126	547	76	8 229
April	14,4	220	66,2	131	67,4	282	122	542	78	8 021
Mai	10,1	224	74,6	118	73,7	284	135	555	81	8 250
Juni	13,7	242	77,2	117	70,8	266	120	557	79	7 854
Juli	12,2	...	66,2	114	73,7	249	122	593	84	7 873
August	9,8	...	68,5	141	73,8	260	136	575	98	7 923
September	12,8	...	67,4	134	72,4	243	126	521	95	7 852
Oktober	14,0	...	72,0	126	...	281	133	543	98	8 270
November	10,6	...	68,0	138	...	279	120	564	94	7 977
Dezember	10,7	...	62,1	136	...	269	137	575	...	8 060
1952										
Januar	10,6	...	68,2	139	574	...	8 288
Februar	7 843

1) Wenn nicht anders vermerkt, beziehen sich die Zahlen auf die Gesamtproduktion von Rohstahlblöcken, Stahlguss und Spezial-Stahllegierungen. Ohne Schweisstahl.- 2) Im Siemens-Martinverfahren und in elektrischen Öfen hergestellter Rohstahl.- 3) Rohstahlblöcke und guter Guss.- 4) Nur Rohstahlblöcke.- 5) Nur Rohstahlblöcke in New South Wales. Jahreszahlen: 12 Monate umfassend, die am 30. Juni des angegebenen Jahres enden.- 6) Nur im Siemens-Martinverfahren hergestellte Rohstahlblöcke. Quelle: "British Iron and Steel Federation"- 7) Quelle: American Iron and Steel Institute.- a) 1936.- b) 1936, 1938 und ab Januar 1950 einschl. gesamter flüssiger Guss für Stahlform.- c) 5 Wochen, die übrigen Monate 4 Wochen.- d) 1937 bis 1938:Vorkrieagsgebiet.

Gewinnung von Blei

1 000 t

Zeit	ERP - Länder						Sonst.eur.Ld.	Aussereuropäische Länder				
	Belgien ¹⁾	Deutschland, Bundesgeb. ²⁾	Frankreich ³⁾	Grossbritannien ⁴⁾	Italien	Österreich ⁵⁾		Australien ⁵⁾	Canada ⁶⁾	Mexiko ⁷⁾	Tunis ⁸⁾	USA ⁹⁾
Ø 1937	7,1	8,3 ^{b)}	3,2	1,0	3,3	0,9	2,6	19,3	15,1	18,2	2,1	40,3
Ø 1938	7,3	...	3,6	0,9	3,7	0,8	2,7	18,8	15,1	23,5	2,0	30,9
Ø 1948	5,5 ^{a)}	4,1	2,9	3,1	2,2	0,7	1,8	16,1	12,1	16,1	1,5	38,7
Ø 1949	6,6	8,1	4,5	3,0	2,2	0,7	2,3	15,6	11,0	18,4	1,6	41,0
Ø 1950	5,2	9,8	5,1	6,2	3,1	0,8	2,9	16,9	12,9	20,2	2,0	43,2
Ø 1951	5,9	10,1	4,0	6,2	3,0	0,8	3,4	16,9	12,3	...	1,9	36,8
1950												
Oktober	5,2	10,8	5,9	7,7	3,4	0,9	3,0	16,6	15,7	14,1	2,1	49,1
November		11,5	5,5	6,8	4,5	1,0	3,6	9,5	15,8	20,9	2,5	46,0
Dezember		10,5	5,0	4,7	4,5	0,8	3,7	16,4	16,5	16,3	2,1	43,8
1951												
Januar	5,1	10,1	5,2	6,5	1,9	0,3	3,4	16,3	13,7	24,3	2,6	44,3
Februar		10,2	4,3	5,8	2,1	0,7	2,4	14,6	12,4	24,5	1,7	39,6
März		10,7	4,5	5,3	2,2	0,7	3,5	18,1	13,6	13,2	1,4	46,0
April	5,6	10,1	4,2	5,6	4,2	0,9	3,5	17,0	12,8	20,8	2,7	40,2
Mai		9,6	4,2	5,9	5,1	1,0	4,6	17,6	13,1	16,6	1,5	40,8
Juni		9,8	3,6	5,3	4,0	0,9	3,4	16,4	12,8	19,2	1,8	36,2
Juli	6,9	10,0	3,9	5,6	1,9	1,0	4,1	19,6	5,9	15,2	1,3	40,7
August		10,5	2,5	5,6	2,4	0,6	3,2	15,9	13,5	19,7	3,0	28,8
September		10,9	4,3	6,9	0,4	0,9	3,1	15,8	12,7	14,5	2,0	27,6
Oktober	5,9	9,3	4,0	8,4	3,1	0,9	3,1	15,8	12,3	26,6	2,6	31,1
November		10,6	3,0	7,9	5,4	0,8	3,0	15,4	12,2	...	0,7	32,9
Dezember		9,8	4,5	5,9	3,3	0,8	4,1	19,9	12,7	...	1,8	33,3
1952												
Januar	6,9	11,6	7,0	6,0	0,2	0,8	3,6	...	12,2	39,7
Februar	...	10,8	4,2	11,7	40,0

Wenn nicht anders vermerkt, beziehen sich die Zahlen auf die Hüttengewinnung von primärem Rohblei aus heimischen und fremden Erzen und Konzentraten (einschl. Antimonblei).- 1) Einschl. Bleilegierungen.- 2) Hüttenweich- und Feinblei, geringe Mengen Sekundärblei enthaltend.- 3) Nur Weichblei.- 4) Raffinadeblei. 1937 bis 1938: Raffinadeblei aus heimischen und fremden Erzen. Ab 1948: Sekundärblei einschl. geringer Mengen Raffinadeblei aus heimischen Erzen.- 5) Raffinadeblei einschl. Bleibarrenausschmelze.- 6) Raffinadeblei.- 7) Bleihalt geförderter Erze.- 8) Raffinadeblei aus heimischen und fremden Erzen einschl. geringer Mengen von Sekundärblei. Quelle: "American Bureau of Metal Statistics".- a) Ab 1948 einschl. geringer Mengen von Sekundärblei.- b) 1936: Bundesgebiet ohne Rheinland-Pfalz, Baden, Württemberg-Hohenzollern und Lindau.

Gewinnung von Zink

1 000 t

Zeit	ERP - Länder						Sonst.eur.Ld.	Aussereuropäische Länder				
	Belgien ¹⁾	Deutschland, Bundesgeb. ²⁾	Frankreich	Grossbritannien ³⁾	Italien ⁴⁾	Norwegen ⁵⁾		Australien ⁶⁾	Canada ⁷⁾	Japan ⁸⁾	Mexiko ⁹⁾	USA ¹⁰⁾
Ø 1937	18,8	8,0 ^{a)}	4,7	5,3	3,2	3,4	0,2	5,9	12,0	4,1	12,9	42,1
Ø 1938	17,5	...	5,1	4,7	2,8	3,9	0,6	5,9	13,0	4,7	14,3	33,7
Ø 1948	12,8	3,5	4,7	6,1	2,2	3,5	1,8	6,3	14,9	1,8	15,0	59,6
Ø 1949	14,7	7,2	5,1	5,4	2,2	3,4	1,6	7,0	15,6	2,7	14,9	61,6
Ø 1950	14,8	10,2	6,0	6,0	3,2	3,6	1,8	7,1	15,5	4,1	18,6	64,1
Ø 1951	16,7	11,7	6,2	5,9	3,8	3,4	1,8	6,6	16,6	4,7	...	67,1
1950												
Oktober	16,2	11,0	6,5	5,7	3,5	3,7	1,9	7,2	15,8	4,6	17,5	67,1
November		11,0	6,5	5,3	3,3	3,6	1,8	6,1	15,8	4,5	19,9	66,7
Dezember		11,5	6,8	6,5	3,0	3,9	1,9	5,8	16,5	4,7	10,0	67,7
1951												
Januar	16,6	11,4	6,8	5,3	3,4	3,7	1,8	6,8	16,6	4,6	12,6	69,2
Februar		10,6	6,1	5,5	3,3	3,2	1,6	6,6	15,2	4,1	17,7	60,3
März		12,0	6,8	7,0	4,1	3,4	1,8	6,3	16,5	4,8	12,0	69,2
April	17,1	11,6	6,5	5,8	3,9	3,3	1,8	5,8	15,9	4,8	18,2	66,9
Mai		12,0	6,2	5,7	4,2	3,3	1,9	6,0	16,4	4,7	13,9	69,8
Juni		11,4	6,1	7,4	4,0	3,5	1,8	5,8	16,5	6,6	8,9	67,2
Juli	16,3	11,7	6,1	5,9	4,1	3,7	1,8	6,8	16,5	5,2	4,5	68,5
August		11,6	5,9	5,5	4,1	3,5	1,6	6,2	16,6	4,7	4,8	63,7
September		11,6	4,7	7,4	3,8	3,6	1,5	6,0	16,3	4,1	3,5	61,1
Oktober	17,0	12,1	6,5	4,8	4,2	3,5	1,9	7,0	17,1	4,1	13,7	68,7
November		11,9	6,3	4,7	4,0	3,2	1,8	7,3	17,0	4,9	15,2	68,2
Dezember		12,7	6,3	5,9	4,2	2,4	1,9	7,5	18,4	5,5	...	72,3
1952												
Januar	17,0	12,4	6,6	4,8	4,9	2,6	1,9	7,4	17,5	5,8
Februar	...	11,7	6,5	15,9

Wenn nicht anders vermerkt, beziehen sich die Zahlen auf die Hüttengewinnung von primärem Rohzink aus heimischen und fremden Erzen und Konzentraten sowie auf elektrolytisch gewonnenes Zink.- 1) Einschl. Zinklegierungen und Sekundärzink.- 2) Hüttenherzeugung, geringe Mengen Sekundärzink enthaltend.- 3) Plattenzink (slab zinc).- 4) Plattenzink, hauptsächlich elektrolytisch gewonnen.- 5) Elektrolytisch gewonnenes Zink.- 6) Jahreszahlen, 12 Monate umfassend, die am 30.6. des angegebenen Jahres enden.- 7) Raffinadezink.- 8) Raffinadezink einschl. geringer Mengen von Sekundärzink.- 9) Zinkinhalt geförderter Erze.- 10) Quelle: "American Bureau of Metal Statistics".- a) 1936: Einschl. Zinkstaub.

Erdölförderung

1 000 t

Zeit	ERP - Länder			Aussereuropäische Länder						
	Deutschland, Bundesgebiet	Frankreich	Nieder- lande	Ägypten	Bahrein- Inseln 1)	Brunei	Canada	Columbien	Ecuador	Irak
Ø 1937	37 ^{a)}	5,9	-	14	89	43	32	233	24	355
Ø 1938	46	6,0	-	19	95	59	75	248	25	358
Ø 1948	53	4,3	41	157	125	224	132	279	28	286
Ø 1949	70	4,8	52	189	126	280	228	349	28	339
Ø 1950	93	10,6	59	195	126	343	312	400	29	540
Ø 1951	114	24,5	60	...	126	...	516	451	...	696
1950										
Oktober	100	13,2	55	205	127	} 381	383	430	29	680
November	98	14,0	54	197	122		410	418	29	615
Dezember	103	16,7	57	194	127		334	450	30	683
1951										
Januar	102	18,6	56	207	128	} 402	385	443	29	684
Februar	95	19,5	56	179	118		360	428	26	624
März	105	22,2	66	180	128		321	471	28	688
April	105	22,0	61	181	123	} 415	315	453	28	680
Mai	112	24,3	63	199	128		575	466	30	683
Juni	112	24,5	60	204	124		612	454	29	672
Juli	116	27,1	63	201	128	} ...	635	465	31	711
August	120	28,1	61	191	128		685	466	31	728
September	122	27,5	58	190	124		633	446	30	717
Oktober	127	28,0	59	...	128	} ...	628	464	34	724
November	124	26,7	59	...	124		528	406	...	707
Dezember	126	25,5	52	...	128		512	447	...	733
1952										
Januar	127	28,2	62	...	128	...	512
Februar	126	...	58	...	119

Zeit	noch: Aussereuropäische Länder									
	Iran ₂₎	Japan	Koweit ₃₎	Mexiko	Peru	Republik Indonesien	Saudi- Arabien ₄₎	Trinidad	USA	Venezuela
Ø 1937	861	29	-	561	192	605	1	188	14 805	2 315
Ø 1938	863	29	-	457	175	616	6	215	14 253	2 344
Ø 1948	2 106	14	533	698	156	361	1 605	243	23 061	5 843
Ø 1949	2 270	17	1 032	726	165	494	1 955	249	21 027	5 751
Ø 1950	2 688	25	1 441	858	166	534	2 242	250	22 529	6 520
Ø 1951	...	28	2 361	916	178	620	3 123	252	25 622	7 419
1950										
Oktober	2 575	28	1 649	908	173	572	2 688	} 255	25 054	7 149
November	2 619	26	1 634	872	170	433	2 508		24 209	6 918
Dezember	2 992	27	1 718	933	177	572	2 582		24 284	7 196
1951										
Januar	2 667	26	1 796	842	174	627	2 346	} 247	25 084	7 249
Februar	2 620	25	1 378	837	159	575	2 392		22 745	6 555
März	2 883	29	1 598	912	175	599	2 670		25 702	7 445
April	2 253	29	2 071	893	169	573	2 812	} 250	25 178	7 252
Mai	2 953	32	2 092	910	177	594	3 092		26 201	7 533
Juni	2 544	33	2 176	890	171	599	3 069		25 192	7 295
Juli	478	33	2 764	944	183	637	3 428	} 255	26 077	7 616
August	39	28	2 938	956	184	636	3 502		26 466	7 581
September	...	27	2 589	905	177	633	3 426		25 728	7 406
Oktober	...	27	3 028	942	183	656	3 545	260	27 070	7 686
November	...	25	3 021	902	179	651	3 627	251	25 774	7 530
Dezember	...	26	2 876	955	186	665	3 569	257	26 253	7 880
1952										
Januar	...	26	3 568	253	26 399	8 036
Februar	3 382	...	26 399	...

1) Produktion der "Bahrein Petroleum Company".- 2) Produktion der "Anglo-Iranian-Oil Company".- 3) Quelle: "Petroleum Press Service".- 4) Quelle: "Arabien American Oil Company".- a) 1936.

Elektrizitätserzeugung ¹⁾

in Millionen kwh

Zeit	ERP - Länder												
	Belgien 2)	Däne- mark ³⁾	Deutschl. Bundesge- biet 2)4)	Saar- gebiet ²⁾	Frank- reich 2)5)	Gross- bri- 6) tannien	Irland	Italien 2)7)	Luxem- burg ²⁾	Nieder- lande ⁸⁾	Norwe- gen ²⁾⁹⁾	Öster- reich ¹⁰⁾	Portu- gal ²⁾¹¹⁾
Ø 1937	462	62,8	...	103	1 514	1 908	25,8	1 286	46,7	184	750	152	33,8
Ø 1938	440	68,5	...	108	1 548	2 031	29,5	1 295	38,3	199	803	...	35,5
Ø 1948	659	130,4	1 702,8	100	2 297	3 874	57,4	1 891	48,4	344	1 037	351	67,0
Ø 1949	680	136,3	1 986,7	127	2 380	4 088	63,1	1 732	51,7	390	1 265	350	69,7
Ø 1950	707	151,2	3 668,1	125	2 623	4 580	75,3	2 057	58,1	457	1 444	409	78,1
Ø 1951	791	178,1	4 279,6	144	3 004	4 997	84,0	2 361	67,5	483	1 443	471	86,2
1950													
Oktober	799	168,5	4 103,7	134	2 851	4 825	81,2	2 084	64,7	523	1 588	435	81,2
November	796	184,1	4 237,0	145	2 919	5 365	94,1	1 948	64,1	544	1 598	401	83,9
Dezember	839	199,8	4 333,8	144	3 130	5 901	104,5	1 796	65,5	543	1 636	426	93,1
1951													
Januar	845	204,6	4 381,7	151	3 150	5 946	105,4	2 124 ^{a)}	68,7	536	1 616	416	92,4
Februar	749	179,5	3 934,1	137	2 821	5 340	95,6	2 057	63,5	461	1 424	374	82,4
Märs	816	184,1	4 238,2	146	3 094	5 550	99,9	2 303	68,4	498	1 503	433	88,1
April	767	173,2	4 162,6	139	2 982	5 015	87,1	2 256	66,7	459	1 371	416	78,6
Mai	743	157,3	4 421,0	132	2 998	4 775	78,2	2 488	66,8	429	1 382	506	79,7
Juni	740	140,9	3 974,0	135	2 939	4 165	62,5	2 480	66,5	403	1 334	572	78,4
Juli	703	123,9	4 070,7	137	2 845	4 057	62,6	2 607	66,7	407	1 280	568	82,3
August	755	155,5	4 241,6	137	2 654	4 121	61,9	2 397	67,4	433	1 357	563	82,2
September	782	168,2	4 227,6	140	2 869	4 462	68,2	2 402	66,2	471	1 419	489	78,5
Oktober	866	193,1	4 685,6	158	3 229	5 289	84,4	2 427	72,0	569	1 539	481	93,0
November	862	230,2	4 675,4	152	3 162	5 488	96,6	2 385	66,8	567	1 516	412	98,4
Dezember	871	227,0	4 764,9	158	3 302	5 762	106,2	2 437	70,0	565	1 576	424	100,7
1952													
Januar	903	233,1	4 943,5	...	3 510	6 353	117,0	2 510 ^{a)}	73,1	611	1 692	466	109,4
Februar	...	209,5	4 580,2	...	3 200	5 786	103,8	548	...	431	...
	noch: ERP - Länder			Sonstige europ. Länder			Aussereuropäische Länder						
Zeit	Schweden 2)	Schweiz 12)	Türkei 2)	Finn- land ²⁾	Polen 13)	Spanien 2)	Austra- lien 2)14)	Brasi- lien 15)	Canada 16)	Indien	Japan ¹⁷⁾	Südafr. Union 18)	USA ²⁾
Ø 1937	665	440	...	232	302 ^{a)}	206	331	85	2 307	.	2 226	432	12 206
Ø 1938	680	446	26,1	259	331 ^{a)}	229	363	93	2 180	.	2 408	478	11 830
Ø 1948	1 174	720	56,2	247	626	509	697	204	3 532	381	2 644	772	28 067
Ø 1949	1 346	647	61,4	296	679	468	754	226	3 889 ^{a)}	410	3 006	827	28 712
Ø 1950	1 529	760	65,8	347	784	576	790	238	4 242 ^{a)}	425	3 236	906	32 327
Ø 1951	1 620	854	...	369	...	600	870	249	4 783	489	3 426	972	36 027
1950													
Oktober	1 658	765	64,0 ^{b)}	337	881	740	873	250	4 395	425	3 429	943	34 338
November	1 722	695	67,7	382	923	470	839	241	4 458	454	3 497	905	34 101
Dezember	1 734	768	71,4	399	918	574	802	238	4 674	471	3 737	905	35 821
1951													
Januar	1 759	734	66,4	394	875	572	812	241	4 784	474	3 540	902	36 726
Februar	1 587	665	62,4	360	892	505	796	225	4 376	437	3 114	845	33 102
Märs	1 644	780	62,0	364	851	628	848	224	4 910	475	3 731	932	36 172
April	1 575	783	62,5	381	809	607	866	242	4 895	470	3 719	936	34 431
Mai	1 607	927	62,4	389	810	608	919	256	5 130	505	3 713	1 007	35 136
Juni	1 552	974	62,0	362	...	541	918	256	4 707	501	3 512	1 013	34 966
Juli	1 405	1 018	62,1	364	...	581	975	261	4 629	508	3 638	1 055	35 435
August	1 574	1 055	67,5	361	...	577	982	268	4 596	507	3 235	1 034	37 510
September	1 642	968	68,7	347	...	577	892	264	4 404	495	2 970	983	35 296
Oktober	1 730	820	74,7	373	...	641	940	256	4 920	507	2 995	998	37 775
November	1 712	771	79,4	374	...	657	928	260	4 936	492	3 367	984	37 313
Dezember	1 656	756	81,6	354	...	711	865	237	5 111	501	3 576	975	38 459
1952													
Januar	1 835	765	81,9	388	5 268	...	3 540	971	39 710
Februar	354	4 970	36 768

- 1) Wenn nicht anders vermerkt, beziehen sich die Zahlen auf die Elektrizitätserzeugung der öffentlichen Werke.- 2) Einschl. Eigenanlagen (Betriebe, die Elektrizität hauptsächlich für den Eigenbedarf erzeugen).- 3) Erzeugung der öffentlichen Werke in vH der Gesamterzeugung (annähernd): 1937 = 70 vH; 1949 = 80 vH.- 4) Jahreszahlen 1948 bis 1949: Stromerzeugung öffentlicher Werke.- 5) Nur Werke mit einer verfügbaren Leistung von: über 1 000 kw (hydro-elektrische Kraftwerke) und über 5 000 kw (thermo-elektrische Kraftwerke). Damit wurden 1938 = 90 vH und 1949 = 95 vH der Gesamterzeugung erfasst.- 6) Ohne Nordirland.- 7) Monatszahlen repräsentieren annähernd 96,5 vH der Gesamterzeugung.- 8) Einschl. Stromabgabe der Eigenanlagen der Industrie.- 9) Einschl. Kraftwerke mit verfügbarer Leistung von 1 000 kw und mehr.- 10) Erfasst werden annähernd 65 vH der Gesamterzeugung. Ohne Eigenanlagen der Eisenbahn und Industrie.- 11) Einschl. Kraftwerke mit verfügbarer Leistung von 5 kw und mehr.- 12) Einschl. Stromabgabe der Eigenanlagen der Eisenbahn und Industrie. Die somit erzeugte Menge macht 1937 = 75 vH und 1949 = 80 vH der Gesamterzeugung aus.- 13) 1937 bis 1938: Vorkriegsstand. Erzeugung öffentlicher Werke und Eigenanlagen mit verfügbarer Leistung von 1 000 kw und mehr. Ab 1948: Alle Kraftwerke mit verfügbarer Leistung von 1 000 kw und mehr.- 14) Jahreszahlen: 12 Monate umfassend, die am 30. Juni des angegebenen Jahres enden.- 15) Stromabgabe in Rio de Janeiro und Sao Paulo.- 16) Erzeugung öffentlicher Werke mit einer Jahresleistung von über 1 000 000 kwh, was annähernd 90 vH der von öffentlichen Werken, Eigenanlagen des Bergbaues und verarbeitender Industrie erzeugten Elektrizität ausmacht.- 17) Die Zahlen für 1937 bis 1938 beziehen sich auf die öffentlichen Werke (annähernd 85 vH der von öffentlichen Werken und Eigenanlagen der Industrie mit verfügbarer Leistung von 500 kw und mehr erzeugten Elektrizität), ab 1948 auf den Ertrag der 10 Hauptwerke und die aus anderen Quellen bezogene Strommenge. Insgesamt annähernd 95 vH der Erzeugung aller öffentlichen Werke.- 18) Erzeugung öffentlicher Werke und Eigenanlagen: Ungefähr 95 vH der Gesamterzeugung.- a) Revidierte Reihe: Erhebungsbereich erweitert. Monatszahlen für Januar 1951 und ab Januar 1952 repräsentieren annähernd 97% der Gesamtproduktion.- b) Monatszahlen: Annähernd 90 - 95 vH der Gesamterzeugung.- c) 1937 bis 1938: Vorkriegsstand.- d) Ab 1950: Einschl. Nettomenge der nach Neufundland ausgeführten Elektrizität (10,8 Mill. kwh im Januar 1951).

Gaserzeugung
Gewinnung von Naturgas und Gaserzeugung in Gaswerken
Millionen cbm

Zeit	ERP - Länder			Aussereuropäische Länder						ERP - Länder			
	Frankreich	Italien	Österreich ³⁾	Brunei	Canada	Mexiko	Japan	USA ⁴⁾	Venezuela	Belgien ⁵⁾	Dänemark ⁶⁾	Deutschl. Bundesgebiet	Saar- Gebiet
	Naturgasgewinnung 1)									Gaserzeugung in Gaswerken 2)			
Ø 1937	-	1,3	-	6,7	76	81,3	4,43	3 030	...	64,1	20,6	.	.
Ø 1938	-	1,4	-	7,5	79	92,4	4,21	2 795	269	57,3	21,7	.	.
Ø 1948	14,5	9,8	4,33	46,8	138	104,0	4,27	6 831	1 110	141,5	29,7	.	97
Ø 1949	19,0	19,5	4,95	48,3	177	113,5	4,84	7 334	1 178	136,0	30,8	995,1	112
Ø 1950	20,5	42,0	4,18	62,8	168	139,8	5,76	8 761	1 315	120,5	31,8	1 107,8	110
Ø 1951	23,7	79,7	4,01	...	185	...	6,90	10 164	...	143,6	32,2	1 340,0	...
1950													
Oktober	16,3	50,2	4,69	72,6	172	166,4	6,00	7 827	1 459	128,2	33,6	1 170,5	120
November	19,4	67,5	4,33		217	167,2	5,90	8 717	1 395	123,6	33,1	1 160,3	117
Dezember	26,4	68,6	5,00		229	182,5	6,50	11 790	1 467	139,2	36,0	1 232,6	121
1951													
Januar	26,6	77,2	4,33	80,8	256	194,0	6,20	12 952	1 485	142,7	34,8	1 261,3	127
Februar	23,9	67,4	4,41		220	188,6	6,00	12 379	1 417	131,0	31,9	1 163,6	116
März	24,5	77,5	4,72		227	199,0	6,90	11 954	1 557	146,7	35,3	1 297,4	128
April	24,0	74,9	3,52	85,9	170	183,7	6,80	11 336	1 553	141,4	32,6	1 286,1	126
Mai	23,7	72,6	3,23		144	190,0	7,00	9 427	1 589	143,9	32,3	1 337,1	126
Juni	22,5	71,3	3,60		137	194,7	6,80	8 212	1 572	141,6	29,3	1 313,8	123
Juli	18,2	76,3	3,23	...	122	200,5	7,80	7 938	1 666	138,2	27,4	1 383,4	128
August	21,3	68,8	3,09		134	217,6	7,10	8 339	1 659	145,1	30,4	1 406,4	127
September	22,1	79,5	4,15		153	200,1	7,00	8 139	1 638	142,1	31,3	1 371,9	124
Oktober	25,1	101,1	4,75	...	197	...	7,20	9 198	1 658	152,7	33,7	1 434,0	128
November	25,5	91,0	3,86		211	...	7,00	11 130	1 679	145,4	32,6	1 400,0	124
Dezember	27,6	98,2	4,34		253	...	7,10	12 944	...	152,9	34,9	1 450,8	...
1952													
Januar	28,1	117,1	4,60	14 351	...	158,0	34,5	1 455,3	...
Februar	26,5	...	4,46	14 351	1 374,3	...
Zeit	noch: ERP - Länder								Sonst. europ. Ld.	Aussereuropäische Länder			
	Frankreich ⁷⁾	Großbritannien ⁸⁾	Irland ⁹⁾	Italien	Niederlande ¹⁰⁾	Norwegen ¹¹⁾	Österreich ¹²⁾	Portugal ⁹⁾	Spanien ¹³⁾	Australien ¹¹⁾	Canada ¹⁴⁾	Japan ¹⁵⁾	USA ¹⁶⁾
	Gaserzeugung in Gaswerken 2)												
Ø 1937	...	824	97	3,49	26,9	1,10	11,3	47,5	36,1	77,8	899
Ø 1938	141	824	...	107	97	3,63	24,8	1,10	11,8	49,4	35,9	91,3	891
Ø 1948	209	1 199	11,7	127	117	3,89	28,2	2,91	19,5	85,7	60,4	62,0	1 393
Ø 1949	202	1 223	12,2	132	121	3,64	29,9	3,13	21,3	86,7	61,1	76,1	1 329
Ø 1950	202	1 286	12,8	132	133	3,80	29,7	3,26	22,3	81,9	63,8	89,2	1 348
Ø 1951	203	1 329	...	154	140	3,96	25,5	3,65	23,0	89,3	66,4	116,8	1 251
1950													
Oktober	210	1 158	14,0	143	138	3,81	29,9	3,23	24,5	91,9	62,6	93,3	1 090
November	210	1 332		134	144	4,38	27,8	3,44	25,3	87,7	66,4	100,3	1 196
Dezember	245	1 832 ^{a)}		140	162	4,93	31,5	3,98	25,1	83,1	74,3	120,8	1 566
1951													
Januar	229	1 436	15,0	141	157	5,28	31,7	4,06	26,7	80,1	75,2	126,8	1 785
Februar	208	1 461		128	141	4,70	27,8	3,71	23,8	73,0	73,4	117,9	1 775
März	218	1 738 ^{a)}		156	155	4,85	30,2	4,00	25,8	80,9	69,7	123,2	1 685
April	206	1 306	13,6	156	143	4,59	27,1	3,80	24,8	88,6	70,5	114,4	1 417
Mai	205	1 187		162	135	3,43	25,2	3,81	24,5	99,0	68,1	108,6	1 164
Juni	194	1 322 ^{a)}		155	125	2,83	22,4	3,41	22,6	101,5	64,1	104,8	1 046
Juli	182	988	12,3	153	128	2,36	21,0	3,19	21,0	95,4	59,0	107,0	955
August	157	949 ^{a)}		145	127	2,70	19,4	2,74	19,1	107,5	55,4	105,9	878
September	182	1 337 ^{a)}		155	129	3,26	25,3	2,69	20,0	98,6	57,7	107,6	857
Oktober	212	1 207	...	157	146	3,95	25,6	3,70	22,8	97,4	64,6	113,8	995
November	205	1 283 ^{a)}		162	142	4,55	25,9	4,25	24,5	90,6	64,8	123,2	1 169
Dezember	241	1 729 ^{a)}		178	155	5,07	29,1	4,50	26,2	89,2	74,3	148,0	1 421
1952													
Januar	247	1 478	...	182	162	5,46	28,8	4,70	154,8	1 638
Februar	234	1 501	145	...	27,9	4,48	159,0	...

1) Ohne wieder verdichtetes Gas.- 2) Wenn nicht anders vermerkt, beziehen sich die Zahlen auf die Gesamterzeugung von Gas in Gaswerken und Kokereien ohne die Gaserzeugung der Kokereien für den Eigenbedarf.- 3) Gasgewinnung in Wien.- 4) Absatz der öffentlichen Gaswerke: 1937 - 1948 zwischen 52 vH und 59 vH der Gesamtnaturgasgewinnung. Quelle: "American Gas Association".- 5) 1937 - 1938: Gaslieferungen der städtischen und privaten Gasgesellschaften sowie der industriellen Erzeuger, die die Verbraucher direkt versorgen. Ab 1948: Erzeugung in Gaswerken und Kokereien.- 6) Gaserzeugung in Gaswerken: Gesamterzeugung. Jahreszahlen: 12 Monate umfassend, die am 1. April des angegebenen Jahres beginnen.- 7) Nur Gaserzeugung in Gaswerken.- 8) Ohne Nordirland. Ab 1948: Gaserzeugung in öffentlichen Werken und Gaswerken der Eisenbahn, die vorwiegend die öffentl. Versorgung sicherstellen. (Die früheren Zahlen schlossen auch den geringen Betrag der industriellen Eigenanlagen, die hauptsächlich für den Eigenbedarf erzeugen, ein). Ab Januar 1950 ergibt verbesserte Berechnungsmethode monatlich 11 bis 15 Mill. cbm Gas weniger.- 9) Gaserzeugung in Gaswerken: Gesamterzeugung.- 10) Ohne Gaslieferungen an die Stickstoffwerke.- 11) Nur Gaswerke.- 12) Erzeugung in Wien.- 13) Jahreszahlen: 12 Monate umfassend, die am 30. Juni des angegebenen Jahres enden.- 14) Gasabsatz.- 15) Gaserzeugung in Gaswerken. Jahreszahlen 1937 - 1938: 12 Monate umfassend die am 1. April des angegebenen Jahres beginnen.- 16) Absatz der öffentlichen Werke. Einschl. Mischgas: Annähernd 25 vH des Gesamtabsatzes. Quelle: "American Gas Association".- a) Fünf Wochen; die übrigen Monate 4 Wochen.

Aussenhandel
Ein- und Ausfuhrwerte, in Millionen Landeswährung

Zeit	ERP - Länder									
	Belgien ¹⁾²⁾		Dänemark ³⁾		Deutschland, Bundesgebiet ²⁾⁴⁾		Frankreich ⁵⁾⁶⁾		Griechenland ²⁾⁵⁾⁷⁾	
	Ein- fuhr (S)	Aus- fuhr (S)	Ein- fuhr (S)	Aus- fuhr (S)	Ein- fuhr (S)	Aus- fuhr (S)	Ein- fuhr (S)	Aus- fuhr (S)	Ein- fuhr (S)	Aus- fuhr (S)
	Francs		Kronen		RM bzw. DM		Francs		Drachmen	
Ø 1937	2 324	2 126	142 ^{a)}	128 ^{a)}	209 ^{c)}	250 ^{c)}	3 533	1 995	1 296	795
Ø 1938	1 922	1 806	135 ^{a)}	128 ^{a)}	3 839	2 549	1 230	846
Ø 1948	7 293	6 177	285	228	264	151	56 056	36 171 ^{e)}	151 856	39 155
Ø 1949	6 822	6 674	351	297	611	317	77 194	65 325	170 670	47 895
Ø 1950	8 153	6 902	491	383	946 ^{d)}	697 ^{d)}	89 394	89 387	178 428	37 633
Ø 1951	10 600	11 047	583	482	1 227	1 215	133 939	123 238
1950										
Oktober	10 341	7 712	497	495 ^{b)}	1 312	901	86 597	112 368	158 199	62 110
November	9 696	8 029	570	429	1 206	980	101 828	120 641	175 679	53 811
Dezember	10 354	10 460	540	440	1 323	1 009	107 460	119 132	193 944	81 624
1951										
Januar	10 654	9 018	576	473	1 242	919	104 628	105 444	492 680	262 821
Februar	10 258	9 907	506	465	1 222	978	117 477	127 886	574 891	145 857
März	12 221	11 771	553	416	1 257	1 088	121 481	123 753	497 549	111 776
April	11 360	11 072	684	495	1 078	1 149	133 599	131 175	480 855	106 643
Mai	11 063	10 522	636	474	1 049	1 147	140 089	115 021	731 399	70 453
Juni	10 048	11 887	614	460	1 072	1 249	150 822	134 148	516 105	89 613
Juli	9 371	10 422	595	458	1 191	1 351	141 948	116 493	347 296	37 217
August	9 639	11 169	590	438	1 208	1 323	128 824	111 172	482 941	55 911
September	8 709	11 379	530	451	1 578	1 367	130 783	123 144	439 454	106 883
Oktober	10 937	12 477	634	566	1 183	1 260	138 426	128 143	538 881	131 377
November	10 506	10 995	547	552	1 269	1 167	146 540	131 237
Dezember	11 695	11 130	529	540	1 377	1 581	152 411	131 093
1952										
Januar	10 652	11 293	640	480	1 403	1 311	155 178	119 617
Februar	11 099	11 400	536	510	1 461	1 274	177 924	127 934
noch: ERP - Länder										
Zeit	Grossbritannien ⁶⁾		Irland ⁶⁾		Island ⁸⁾		Italien ⁸⁾		Niederlande ⁶⁾	
	Ein- fuhr (G)	Aus- fuhr (G)	Ein- fuhr (G)	Aus- fuhr (G)	Ein- fuhr (S)	Aus- fuhr (S)	Ein- fuhr (S)	Aus- fuhr (S)	Ein- fuhr (S)	Aus- fuhr (S)
	£		£		Kronen		Lire		Gulden	
Ø 1937	85,7	49,7	3,7	1,9	4,4	4,9	1 162	870	134	100
Ø 1938	76,6	44,4	3,5	2,0	4,2	4,9	939	875	121	89
Ø 1948	173,2	137,2	11,4	4,1	38,1	33,0	70 355	47 990	414	226
Ø 1949	189,6	153,7	10,9	5,1	35,5	24,2	73 581	53 445	446	321
Ø 1950	217,4	188,0	13,3	6,0	45,3	35,2	75 025	62 239	655	448
Ø 1951	326,2	225,5	17,0	6,8	77,0	60,6	112 798	85 616	815	625
1950										
Oktober	223,5	211,7	16,7	7,2	38,6	38,5	71 827	75 818	750	575
November	235,4	222,3	15,6	8,4	49,5 ^{e)}	75,4	78 108	74 237	711	565
Dezember	238,8	196,2	13,0	7,5	85,4 ^{e)}	77,3	81 381	72 981	710	543
1951										
Januar	298,7	223,0	15,4	4,7	41,4	64,4	99 426	76 650	798	532
Februar	248,5	183,2	14,8	5,1	45,6	50,2	97 202	73 167	780	575
März	304,3	207,6	17,3	6,5	58,7	36,3	102 257	83 040	876	562
April	311,5	241,2	19,5	5,4	73,3	38,3	117 638	80 286	833	588
Mai	338,0	241,2	19,6	5,4	80,6	57,9	123 354	82 167	948	585
Juni	357,5	208,6	19,7	5,7	123,5 ^{e)}	34,6	123 851	87 126	959	624
Juli	358,5	231,8	17,6	7,0	62,7	21,0	114 244	95 858	913	579
August	368,5	239,9	14,3	6,8	75,8	80,4	109 851	79 400	800	593
September	337,3	218,4	11,7	6,1	67,0	80,1	113 832	85 496	718	701
Oktober	362,6	245,7	18,8	9,9	107,6	87,2	103 228	95 306	781	787
November	328,8	254,0	19,6	9,2	69,7	87,1	121 534	92 281	686	747
Dezember	314,1	213,3	16,2	9,7	117,9 ^{e)}	89,0	102 138	88 767	691	623
1952										
Januar	357,1	264,2	16,6	7,1	83,4	43,0	122 280	83 311	807	753
Februar	296,9	244,1	66,5	60,7	112 717	75 245

Wenn nicht anders vermerkt: Warenhandel einschl. Veredelungsverkehr, jedoch ohne unmittelbare Durchfuhr. Silber in jeder Form ist eingeschlossen, Gold (Barren und Münzen), Banknoten und anderes Papiergeld sind ausgeschlossen. Die Ein- und Ausfuhr sind grundsätzlich mit den Grenzwerten, d.h. Wert frei Grenze (Einfuhr: cif - cost, insurance, freight - Ausfuhr: fob - free on board -) angegeben. G=Generalhandel: Einfuhr für den inländischen Verbrauch und Einfuhr zur Lagerung; Ausfuhr von inländischen Erzeugnissen einschl. aller Wiederausfuhr. Umladungen unter Zollüberwachung sind ausgeschlossen. S=Spezialhandel: Einfuhr für den inländischen Verbrauch und Einfuhr nach Verzollung aus Lagern; Ausfuhr von inländischen Erzeugnissen einschl. wiederausgeführter Waren, die für den inländischen Verbrauch eingeführt waren. N(="national"): Ausfuhr von inländischen Erzeugnissen.

Weitere Anmerkungen siehe nächste Seite.

noch: Aussenhandel
Ein- und Ausfuhrwerte, in Millionen Landeswährung

Zeit	noch: ERP - Länder							
	Norwegen ⁶⁾		Österreich ⁶⁾		Portugal ⁹⁾		Schweden ¹⁰⁾	
	Ein-	Aus-	Ein-	Aus-	Ein-	Aus-	Ein-	Aus-
	fuhr (S)		fuhr (S)		fuhr (S)		fuhr (S)	
	Kronen		Schilling		Escudos		Kronen	
Ø 1937	108 ^{a)}	69 ^{a)}	121	101	198	101	177	167
Ø 1938	99 ^{a)}	66 ^{a)}	192	96	174	154
Ø 1948	310	172	325 ^{h)}	165	864	358	413	332
Ø 1949	352	178	530 ⁱ⁾	269	755	341	362	354
Ø 1950	404	232	767	543	659	444	508	476
Ø 1951	521	369	1 169	803	791	630	766	767
1950								
Oktober	415	273	712	678	642	585	584	550
November	397	251	852	765	516	563	637	578
Dezember	412	264	828	757	880	690	600	624
1951								
Januar	497	263	925 ^{j)}	640 ^{j)}	553	477	693	516
Februar	382	313	1 029	666	682	532	662	455
März	496	358	1 208	760	791	620	681	549
April	527	322	1 179	779	679	623	788	635
Mai	514	364	1 239	692	769	583	846	788
Juni	585	374	1 237	878	885	626	886	1 049
Juli	485	410	1 258	920	892	567	768	746
August	521	342	1 127	779	855	672	838	759
September	516	375	1 057	851	725	627	756	919
Oktober	552	485	1 252	826	756	684	814	945
November	570	403	1 271	846	725	735	776	923
Dezember	611	415	1 264	997	1 192	857	680	921
1952								
Januar	560	380	1 393	856	699	496	877	900
Februar	459	402	1 342	881	859	606	799	710

Zeit	noch: ERP - Länder				Sonstige europäische Länder			
	Schweiz ⁸⁾		Türkei ¹¹⁾		Finnland ²⁾		Spanien	
	Ein-	Aus-	Ein-	Aus-	Ein-	Aus-	Ein-	Aus-
	fuhr (S)		fuhr (S)		fuhr (S)		fuhr (S)	
	Franken		£ (T)		Finnmark		Peseten	
Ø 1937	151 ^{k)}	107	9,5	11,5	776	782
Ø 1938	134 ^{k)}	110	12,5	12,1	717	700
Ø 1948	417	286	64,2	45,9	5 531	4 604 ^{l)}	119	92
Ø 1949	316	288	67,7	57,8	5 523	5 371 ^{l)}	116	97
Ø 1950	378	326	66,7	61,5	7 429	6 790 ^{l)}	100	103
Ø 1951	493	391	92,8	73,3	12 953	15 566	99	122
1950								
Oktober	483	413	75,9	80,1	8 248	5 736	90	91
November	512	410	78,5	112,1	7 961	7 302	77	117
Dezember	514	445	70,9	118,2	10 116	9 985	85	151
1951								
Januar	499	325	71,6	87,3	7 510	8 286	66	111
Februar	500	358	68,5	124,6	8 611	7 314	86	124
März	534	379	80,8	76,6	6 980	7 621	101	109
April	561	399	86,9	59,8	11 284	10 187	95	159
Mai	524	384	92,0	48,2	13 231	16 272	115	147
Juni	521	401	88,4	43,3	14 838	15 095	108	134
Juli	465	390	90,4	43,3	12 705	18 557	117	112
August	441	348	104,0	38,7	15 242	21 431	93	86
September	421	426	89,4	49,7	15 432	20 344	96	76
Oktober	488	434	106,2	84,8	17 008	22 292	100	113
November	491	419	113,8	106,2	16 506	20 030	105	98
Dezember	469	428	133,9	117,0	16 089	19 369	98	150
1952								
Januar	495	345	98,9	100,9	15 197	14 637
Februar	458	383	15 763	13 144

1) Einschl. Luxemburg.- 2) Einschl. Gold.- 3) Ohne Färöer und Grönland.- 4) Bundesgebiet und Westsektoren von Berlin. 1937 bis 1949 Zahlen für das Bundesgebiet ohne Rheinland-Pfalz, Baden, Württemberg-Hohenzollern und Lindau, ab 1950 für das Bundesgebiet und die Westsektoren von Berlin.- 5) Ohne passiven Veredelungsverkehr.- 6) Ausschl. Silber in Barren und Münzen.- 7) Ab 1951: Werte in Drachmen zum Dollarkurs 1 : 15 000 (einschl. der "Certificates of Exchange"). Die Umrechnung ausländischer Währungen in Drachmen wird durch die Bank von Griechenland auf Grund der amtlichen Wechselkurse festgelegt.- 8) Ausschl. Silber in Münzen.- 9) Ab 1948 ausschl. Silber in Münzen und Barren für Minzzwecke.- 10) Ohne Veredelungsverkehr.- 11) Einschl. Gold in Münzen und Barren für gewerbliche Zwecke.- 12) Ohne Anglo-Ägyptischen Sudan und den Handel mit diesem Gebiet.- 13) Ein- und Ausfuhrwerte nach besonderer amtlicher Berechnung. Für Saldierung nicht geeignet. Ausschl. Silber in Münzen.- 14) Jahreszahlen: 12 Monate umfassend, die am 30. Juni des angegebenen Jahres enden.- 15) Fob-Werte. Um auf Cif-Basis zu kommen, sind für 1937/38: 15% (amtliche Schätzung) den am 30. Juni endenden Jahreszahlen hinzuzufügen.

Weitere Anmerkungen siehe nächste Seite.

noch: Aussenhandel
Ein- und Ausfuhrwerte, in Millionen Landeswährung

Zeit	noch:sonst.eur.Ld.		Aussereuropäische Länder							
	Tschechoslowakei 2)		Ägypten 12)		Argentinien 13)		Australien 14)		Brasilien 8)16)	
	Ein-	Aus-	Ein-	Aus-	Ein-	Aus-	Ein-	Aus-	Ein-	Aus-
	fuhr (S)	fuhr (S)	fuhr (S)	fuhr (S)	fuhr (S)	fuhr (S)	fuhr (G)	fuhr (G)	fuhr (N)	fuhr (N)
	Kronen		£ (A)		Pesos		£ (A)		Cruzeiros	
Ø 1937	915 ⁿ⁾	999 ⁿ⁾	3,2	3,3	130	193	8,6	12,4	443	424
Ø 1938	766 ^{m)}	946 ^{m)}	3,1	2,5	122	117	10,6	11,8	433	425
Ø 1948	3 156	3 138	13,4	11,9	516	462	28,2	33,8	1 749	1 808
Ø 1949	3 283	3 359	13,9	11,5	387	310	34,5	45,5	1 721	1 679
Ø 1950	16,4	14,6	402	452	44,7	51,1	1 693	2 076
Ø 1951	19,6	16,9	61,8	82,0	...	2 710
1950										
Oktober	19,1	10,8	490	352	54,7	86,7	2 007	2 773
November	19,5	23,2	453	549	57,7	95,8	2 103	2 341
Dezember	28,7	24,7	383	720	49,5	72,2	2 600	2 696
1951										
Januar	19,4	25,6	612	453	62,2	98,9	2 285	2 211
Februar	18,5	24,9	487	585	67,4	85,2	1 972	3 001
März	13,9	31,4	582	615	58,4	94,6	3 177	2 710
April	25,1	21,0	701	642	68,1	136,1	2 641	2 103
Mai	23,6	11,9	826	748	76,0	98,7	2 735	2 597
Juni	17,7	8,9	888	841	75,8	79,8	3 111	2 678
Juli	15,9	10,2	1 061	751	80,7	58,3	3 512	2 803
August	21,2	8,5	1 051	332	80,2	45,9	3 268	2 934
September	17,2	5,8	971	456	94,9	39,1	3 473	2 825
Oktober	22,2	12,1	1 177	383	111,1	57,4	3 717	2 928
November	18,2	17,4	1 235	396	97,7	67,9	3 062	2 992
Dezember	22,5	24,8	68,3	50,3	...	2 734
1952										
Januar	20,9	16,7	117,9	64,6
Februar

Zeit	noch: Aussereuropäische Länder									
	Canada 8)		Chile 6)		Columbien		Indien 6)19)20)		Iran 21)	
	Ein-	Aus-	Ein-	Aus-	Ein-	Aus-	Ein-	Aus-	Ein-	Aus-
	fuhr (S)	fuhr (S)	fuhr (S)	fuhr (S)	fuhr (G)	fuhr (G)	fuhr (G)	fuhr (G)	fuhr (S)	fuhr (S)
	\$		Gold - Pesos		Pesos		Rupien		Rials	
Ø 1937	67	84	36	78	14,1	12,7	148	158	115	214
Ø 1938	56	71	42	56	13,3	12,0	130	142	132	250
Ø 1948	220	259	108	133	49,1	42,1	452	353	456	1 584
Ø 1949	230 ^{o)}	252 ^{o)}	123	120	41,5	49,5	467	404	774	1 431
Ø 1950	265	263	100	115	54,7	64,0	471	502	580	2 198
Ø 1951	340	330	72,7	87,7
1950										
Oktober	321	314	98	156	53,5	82,6	364	583	572	2 545
November	327	301	88	115	50,9	55,0	427	561	504	2 348
Dezember	266	282	180	185	57,9	66,7	456	533	726	3 080
1951										
Januar	327	291	100	125	65,7	77,6	531	594	596	2 207
Februar	274	237	141	97	58,1	68,0	513	634	632	3 538
März	343	291	108	102	44,0	54,2	572	856	937	3 198
April	393	303	101	175	55,5	64,7	570	537	352	1 327
Mai	405	332	100	197	61,7	67,2	702	864	709	2 039
Juni	360	323	118	89	92,2	100,4	696	624	802	2 250
Juli	371	379	120	158	82,2	109,0	672	583	635	677
August	357	345	150	149	79,8	71,9	695	614	724	632
September	311	322	114	101	89,6	99,3	668	600	663	2 000
Oktober	344	386	140	152	93,9	107,7	649	461	597	362
November	326	394	137	172	87,5	97,6	681	616	644	380
Dezember	273	385	61,8	135,0	727	562	513	431
1952										
Januar	307	331	829	624
Februar	282	320

16) Einschl. Goldbarren für gewerbliche Zwecke.- 17) Fob-Werte. Sie erhöhen sich durch die Fracht um schätzungsweise: 1938 = 12,8%; 1946/48 = 9,9 bis 10,6%.- 18) Werte ab Versandort. Die Inlandsfracht beträgt etwa: 1938 = 4%; 1946/48 = 5%.- 19) 1937 - 1938 früheres Gebiet von Indien. Ab August 1947 jetziger Gebietsstand.- 20) Jahreszahlen: 12 Monate umfassend, die am 1. April des angegebenen Jahres beginnen.- 21) Jahreszahlen: 12 Monate umfassend, die am 21. bis 22. März des angegebenen Jahres beginnen. Monatszahlen enden am 21. bis 23. des angegebenen Monats.- 22) Ohne Korea und Formosa, jedoch einschl. Handel mit diesen Gebieten.- 23) Vorkriegszahlen: Fob-Werte. Sie erhöhen sich durch die Fracht um schätzungsweise 12%.- 24) Fob-Werte plus 10%.- 25) Fob-Werte der Konsulatsfaktura + 20%.- 26) 1937 - 1938 Gebiet des früheren Niederländisch-Indien. Ab 1948 Gebiet der Vereinigten Staaten von Indonesien, 1948 - 1949 jedoch ohne die Republik Indonesien.- 27) Einschl. Basutoland, Swasiland und Betschuanaland; ausschl. Südwesafrika und Nordrhodesien.- 28) Fob-Werte: Sie erhöhen sich durch die Fracht um etwa 8 bis 10%.

Weitere Anmerkungen siehe nächste Seite.

noch: Aussenhandel
Ein- und Ausfuhrwerte in Millionen Landeswährung

Zeit	noch: Aussereuropäische Länder									
	Japan 22)		Mexiko		Neuseeland		Pakistan 20)		Peru 2)	
	Ein-	Aus-	Ein-	Aus-	Ein-	Aus-	Ein-	Aus-	Ein-	Aus-
	fuhr (G)	fuhr (G)	fuhr (G)	fuhr (G)	fuhr (G)	fuhr (G)	fuhr (G)	fuhr (G)	fuhr (S)	fuhr (S)
	\$ (US)		Pesos		£ (NZ)		Rupien		Soles	
Ø 1937	113,6	100,0	51	66	4,7	5,4	20	30
Ø 1938	89,2	92,4	41	59	4,6	4,8	22	29
Ø 1948	57,0	21,5	246	216	10,7	12,3	98,6	85,3	91	88
Ø 1949	75,4	42,5	294	282	10,0	12,3	97,9	75,7	224	176
Ø 1950	81,2	68,3	367	336	13,2 ^{q)}	15,3 ^{q)}	113,9	163,0	240	241
Ø 1951	170,4 ^{p)}	112,9	552
1950										
Oktober	84,2	85,8	468	435	14,2	12,7	112,3	107,1	355	293
November	85,2	84,6	448	459			115,3	145,7	303	357
Dezember	109,6	116,6	521	465			147,0	116,5	410	268
1951										
Januar	85,2 ^{p)}	81,2	506	482	12,3	21,5	197,3	245,0	293	146
Februar	126,2	81,4	418	504	15,0	32,4	112,0	354,8	306	185
März	174,7	124,8	505	365	7,7	12,2	106,7	304,0	318	216
April	209,5	112,4	631	298	11,5	17,2	103,7	146,4	646	250
Mai	217,4	141,8	600	299	17,5	25,5	122,8	168,5	311	286
Juni	242,5	120,2	585	334	16,7	22,8	124,5	102,1	365	358
Juli	224,8	121,5	602	350	15,4	24,8	125,3	97,1	306	473
August	190,4	94,4	611	427	20,3	19,9	146,0	46,3	374	467
September	144,2	96,9	576	425	18,1	15,7	120,8	92,8
Oktober	140,8	103,0	514	355	28,2	19,5	127,8	85,1
November	127,3	111,3	503	157,0	141,9
Dezember	161,4	165,8	577	136,4	196,0
1952										
Januar
Februar

Zeit	noch: Aussereuropäische Länder									
	Rep. Indonesien 6) 26)		Südafrik. Union 27)		Uruguay		USA 6) 29)		Venezuela	
	Ein-	Aus-	Ein-	Aus-	Ein-	Aus-	Ein-	Aus-	Ein-	Aus-
	fuhr (S)	fuhr (S)	fuhr (G)	fuhr (G)	fuhr (S)	fuhr (S)	fuhr (G) 31)	fuhr (G) 31)	fuhr (G)	fuhr (G)
	Gulden		£ (SA)		\$ (US)		\$		Bolivares	
Ø 1937	42	83	8,6	3,5	5,4	6,5	257	279	25	50
Ø 1938	41	57	8,0	2,7	5,1	5,2	163	258	26	47
Ø 1948	95	87	29,5	11,4	16,7	14,9	594	1 054	234	312
Ø 1949	131	123	26,3	13,1	15,1	16,0	552	1 004	203 ^{s)}	295
Ø 1950	137	246	25,6	20,7	16,7	21,2	738	856	150	324
Ø 1951	255	390	39,1	28,6	913	1 252	179	381
1950										
Oktober	202	347	30,7	27,4	19,0	16,5	923	906	167	345
November	167 ^{r)}	230	33,8	31,8	21,6	21,7	855	977	177	330
Dezember	319 ^{r)}	570 ^{r)}	28,5	31,7	28,1	52,4	867	1 065	183	364
1951										
Januar	107	332	35,0	27,6	28,9	56,8	1 024	974	172	368
Februar	128	414	30,6	30,2	22,6	25,4	910	1 076	162	336
März	185	399	32,9	34,5	20,5	26,7	1 100	1 285	205	384
April	157	395	39,7	32,2	29,0	19,9	1 033	1 370	205	360
Mai	194	508	43,2	28,0	23,9	17,1	1 018	1 354	202	391
Juni	233	472	47,7	27,1	26,3	15,8	930	1 294	176	366
Juli	358	347	38,7	24,4	29,9	17,5	895	1 190	175	392
August	390	362	48,2	23,9	24,8	16,2	880	1 267	202	383
September	375	273	40,7	25,8	28,8	10,5	721	1 232	155	354
Oktober	357	483	44,0	29,0	30,1	5,3	833	1 155	151	457
November	271	389	35,8	31,1	27,6	11,0	818	1 388	152	372
Dezember	309	288	33,3	29,4	25,4	...	801	1 435	192	410
1952										
Januar	39,0	25,9	922	1 246
Februar

29) Einschl. Alaska, Hawaii und Puerto Rico.- 30) Annähernd Fob-Werte: Sie erhöhen sich durch die Fracht um schätzungsweise: 1937 = 10%, 1938 = 11%.- 31) Ab 1948 einschl. Ausfuhr von Gütern für den zivilen Verbrauch durch die US-Armee.- 32) Fob-Werte der Konsulatsfakturen. Sie erhöhen sich durch die Fracht nach Vorkriegsschätzungen um 12%.- a) Generalhandel.- b) Ab 1. Oktober 1950 Änderung der Preise von Butter und Speck im Handel mit Grossbritannien.- c) Geschätzte Werte für 1936.- d) Ab 1950: Bundesgebiet und Westsektoren von Berlin.- e) Ab April 1948 einschl. Aussenhandel des Saargebietes.- f) Jahreszahlen von 1948 bis 1951 und Monatszahlen ab 1950 enthalten Subventionen.- g) Einschl. des Gesamtwertes eingeführter Schiffe während eines halben Jahres, das mit dem Berichtsmonat abschliesst.- h) Einschl. der Hilfslieferungen ausserhalb des ERP.- i) Ab 1949 einschl. ERP-Einfuhren.- j) Ab Januar 1951 einschl. elektrischer Strom.- k) 1937 - 1938 einschl. Goldbarren für gewerbliche Zwecke.- l) 1948 bis 1949: Revidierte Zahlen: Ohne "Tillgodohavanden" (Lieferungen an die UdSSR "on German Credit Account").- m) Januar bis September.- n) Die Zahlen für 1937 und 1938 sind wegen der Änderung des Gebietsstandes mit den Angaben für die späteren Jahre nicht voll vergleichbar.- o) Ab April 1949 einschl. Neufundland.- p) Revidierte Reihe: Ab 1951 Änderung der Tabellarisierung.- q) Ab 1950 geschätzt auf Grund des Aussenhandels der Handelspartner.- r) Einschl. eines Teils des Handels des Jahres 1950, der bisher noch nicht erfasst wurde.- s) Ab 1950 ohne Paketpost und Lufthandel (21 vH im Jahre 1948 und 8 vH im Jahre 1949).

Index des Aussenhandelsvolumens¹⁾

1950 = 100

Zeit	ERP - Länder																	
	Belgien ²⁾		Dänemark		Deutschland, Bundesgeb. ³⁾		Frankreich ⁴⁾		Grossbritannien ⁵⁾		Irland		Italien		Niederlande		Norwegen ⁷⁾	
	Ein-fuhr(S)	Aus-fuhr(S)	Ein-fuhr(S)	Aus-fuhr(S)	Ein-fuhr(S)	Aus-fuhr(S)	Ein-fuhr(S)	Aus-fuhr(S)	Ein-fuhr(S)	Aus-fuhr(N)	Ein-fuhr(G)	Aus-fuhr(N)	Ein-fuhr(S)	Aus-fuhr(S)	Ein-fuhr(S)	Aus-fuhr(S)	Ein-fuhr(S)	Aus-fuhr(S)
1937	70	82	88 ^{a)}	116 ^{a)}	107	54	121	63	73	108	90	95
1938	72	81	95	58	121	63	70	100	78	89	80	76	83	90
1948	89	81	61	59	76 ^{b)}	43 ^{b)}	92 ^{c)}	50 ^{c)}	82	79	88	74	85	72	68	49	83	73
1949	87	88	79	76	76 ^{b)}	43 ^{b)}	95	74	100	86	88	89	93	80	75	74	97	76
1950	100	100	100	100	100	100	100	100	100	100	100	100	100	100	100	100	100	100
1951	101	113	94	112	102	143	117	118	116	103	114	106	102	118	116	117
1950																		
Oktober	112	102	106	115	134	130	104	131	97	108	121	114	92	113	112	129	105	117
November	104	102			118	139					109	133	97	117	101	120	102	96
Dezember	109	134			128	143					91	111	97	104	98	115	98	98
1951																		
Januar	107	111	99	110	117	124	108	124	105	99	103	74	110	108	112	109	122	97
Februar	104	110			113	129					96	78	103	100	103	116	88	111
März	118	124			109	138					111	98	103	102	114	112	113	121
April	108	120	99	116	92	143	120	123	118	107	120	85	120	100	105	111	110	98
Mai	99	110			86	137					117	86	115	100	114	109	112	103
Juni	91	124			84	148					114	96	122	102	117	117	131	112
Juli	85	103	86	106	91	154	117	107	123	102	102	110	112	108	112	110	109	133
August	91	110			93	149	110	101			81	107	109	91	95	111	117	94
September	86	111			126	152	112	119			65	94	117	100	89	130	109	112
Oktober	105	122	89	117	99	141	122	120	117	105	107	140	97	114	95	147	112	151
November	100	106			103	130	128	118			112	131	111	110	83	132	123	115
Dezember	112	110			113	175	134	115			103	105	83	114	129	133
1952																		
Januar	111	145	134	107	...	115	110	105
Februar	116	138	150	110	...	104	100	117

Zeit	noch: ERP - Länder										Sonst.eur.Ld		Aussereuropäische Länder							
	Österreich		Schweden		Schweiz		Türkei		Finnland ⁶⁾		Australien ¹¹⁾		Canada		Indien ¹²⁾		USA			
	Ein-fuhr(S)	Aus-fuhr(S)	Ein-fuhr(S)	Aus-fuhr(S)	Ein-fuhr(S)	Aus-fuhr(S)	Ein-fuhr(S)	Aus-fuhr(S)	Ein-fuhr(S)	Aus-fuhr(S)	Ein-fuhr(G)	Aus-fuhr(N)	Ein-fuhr(S)	Aus-fuhr(N)	Ein-fuhr(G)	Aus-fuhr(G)	Ein-fuhr(S)	Aus-fuhr(S)	Ein-fuhr(S)	Aus-fuhr(S)
	8)	9)																		
1937	98	128	99	53	74	122	136	62	84	56	65	78	55
1938	87	77	68	68	85	115	116	73	90	51	62	56	55
1948	81 ^{d)}	53	53	93	69	100	75	80	101	76	72	89	92	107	108	82	84	111
1949	105	99	66	81	80	81	86	102	93	91	84	102	94	100	111	89	82	113
1950	100	100	100	100	100	100	100	100	100	100	100	100	100	100	100	100	100	100	100	100
1951	104	116	109	118	119	103	125	122	114	93	113	111	99	128
1950																				
Oktober	...	88	128	111	112	125	127	111	121	99	99	104	107	117	118	85	116	116	101	..
November	...	129	133			124	130	111	159	97	98		111	120	109	85	117	104	108	..
Dezember	...	99	135			126	138	117	149	100	100		83	95	108	96	108	103	115	..
1951																				
Januar	87	97	109	117	84	124	102	100	103	115	141	112	95	114	103	101	120	118	103	..
Februar	97	103	108			123	113	93	146	133	141		78	93	83	97	119	103	111	..
März	107	115	115			133	119	114	101	112	135		81	115	101	103	154	114	131	..
April	108	113	112	130	113	132	122	105	78	117	136	124	142	128	101	103	87	104	137	..
Mai	108	106	99			123	120	109	96	117	147		112	130	111	129	109	101	135	..
Juni	116	108	120			122	127	107	63	120	135		111	115	106	117	75	96	130	..
Juli	106	108	121	116	100	112	119	120	61	120	130	142	79	119	126	124	71	94	120	..
August	97	105	96			105	107	135	67	122	126		73	117	116	124	78	95	129	..
September	106	104	109			102	130	110	86	123	126		66	103	107	119	78	81	128	..
Oktober	104	122	98	111	112	119	137	120	126	125	125	...	81	115	123	120	62	97	121	..
November	106	117	101			118	126	149	159	126	124		96	111	126	124	87	92	145	..
Dezember	108	128	119			111	125	163	156	125	122		77	93	126	...	74	90	146	..
1952																				
Januar	114	127	99	113	103	204	128	...	107	168
Februar	105	124	102	107	110	214	137	104

1) Die Indexziffer des Aussenhandelsvolumens zeigt die Veränderung des Aussenhandels nach Ausschaltung der Preisbewegungen. G = Generalhandel, S = Spezialhandel, N = Ausfuhr von inländischen Erzeugnissen. Nähere Begriffsbestimmungen sowie tatsächliche Werte des Aussenhandels siehe Tabelle: "Aussenhandel, Ein- und Ausfuhrwerte in Mill. Landeswährung".- 2) Einschl. Luxemburg.- 3) Originalbasis 1950 = 100 (DM-Basis).- 4) 1937-1938 umbasiert von Originalbasis 1938 = 100, ab 1948 von Originalbasis 1949 = 100. Beide Reihen sind miteinander verkettet.- 5) Gesamteinfuhr abzüglich Wiederausfuhr.- 6) Von Saisonschwankungen bereinigt.- 7) 1937 - 1950 umbasiert von Originalbasis 1938 = 100, ab Januar 1951 von Originalbasis 1949 = 100. Beide Reihen sind miteinander verkettet.- 8) Gesamteinfuhr: Einfuhr durch eigene Mittel und durch Mittel der Marshallplan-Hilfe (Kommerzielle Einfuhr + ERP-Einfuhr).- 9) Einfuhr ohne ERP-Importe (Kommerzielle Einfuhr).- 10) Die Indexziffer jeden Monats gibt das Aussenhandelsvolumen vom Beginn des betreffenden Jahres bis zum Ende des jeweiligen Monats an.- 11) Jahreszahlen: 12 Monate umfassend, die am 30. Juni des angegebenen Jahres enden.- 12) Jahreszahlen: 12 Monate umfassend, die am 1. April des angegebenen Jahres beginnen.- 13) Ab 1948: Einschl. Ausfuhr von Gütern für den zivilen Verbrauch durch die US-Armee.- a) 1936.- b) 1949: Geschätzte Werte.- c) Ab April 1948: Einschl. Aussenhandel des Saargebietes.- d) 1948: Einschl. der Hilfslieferungen ausserhalb des ERP.

Eisenbahngüterverkehr
Mill. Netto - Tonnenkilometer

Zeit	ERP - Länder										
	Belgien ¹⁾²⁾	Deutsch- land, 3) Bundesgeb.	Frank-4) reich 5)	Grossbri- tannien 6)	Irland ⁷⁾	Luxem- burg 5)	Nieder- lande2)5)	Norwegen 5)8)9)	Öster- reich 10)	Schwe- den 8)	Türkei 5)11)
Ø 1937	519	3 835	2 650	2 444	33,2	44,3	188	...	356	314	85
Ø 1938	428	4 092	2 210	2 216	31,9	33,7	170	67,7	324	295	96
Ø 1948	513	3 490 ^{a)}	3 437	2 930 ^{b)}	42,8	38,6	212	101,6	501	630	191
Ø 1949	472	3 987	3 420	2 999	42,0	39,2	232	114,5	474	627	217
Ø 1950	455	4 007	3 244	3 022	42,7	36,0	251	113,9	473	671	209
Ø 1951	550	4 588	3 783	3 120	44,7	...	271	115,2	547
1950											
Oktober	579	4 578	3 841	3 265	52,7	42,5	281	122,5	604	792	239
November	557	4 569	3 771	3 202		45,7	282	114,5	617	768	230
Dezember	515	4 357	3 761	2 898		42,3	252		574	699	215
1951											
Januar	549	4 302	3 846	3 112	41,2	43,3	284	110,5	493	733	227
Februar	510	4 162	3 637	2 935		41,7	266		492	799	208
März	576	4 587	3 657	3 297		47,0	291		551	785	209
April	506	4 491	3 800	3 074	43,0	46,2	256	114,5	580	848	205
Mai	538	4 162	3 797	3 198		45,1	251		493	766	217
Juni	535	4 501	3 975	3 117		47,7	260		546	789	227
Juli	542	4 436	3 626	2 896	41,0	50,1	249	126,0	533	697	229
August	574	4 621	3 389	2 907		51,1	257		515	790	212
September	578	4 688	3 603	3 135		51,2	255		516	797	...
Oktober	618	5 231	4 229	3 383	53,5	56,3	312	132,5	590	876	...
November	587	5 089	3 937	3 316		...	316		640	767	...
Dezember	490	4 792	3 894	3 076		...	260		617
1952											
Januar	...	4 765	3 821	3 193	591
Februar	...	4 573
	Sonstige europäische Länder			Aussereuropäische Länder							
Zeit	Finnland 8)	Polen 5)12)13)	Spanien 14)	Austra- lien 15)	Brasilien 5)13)16)	Canada	Indien 17)18)19)	Japan 8)18)	Südafrik. Union 5)20)	USA ²¹⁾	
Ø 1937	216	1 837 ^{c)}	...	541	438	3 276	...	1 521	857	43 875	
Ø 1938	189	1 864 ^{c)}	...	589	501	3 265	2 968	1 769	787	35 293	
Ø 1948	289	2 349	462	809	613	7 187	3 040	2 109	1 325	77 606	
Ø 1949	251	2 713	461	846	628	6 855	3 275	2 375	1 478	64 055	
Ø 1950	285	2 912	537	845	634	6 728	3 560	2 560	1 555	71 598	
Ø 1951	370	...	588	825	78 669	
1950											
Oktober	246	3 191	537	790	656	8 091	3 409	2 780	1 618	86 017	
November	307	3 350	527	659	658	7 624	3 646	2 826	1 736	76 199	
Dezember	304	2 713	517	774	661	7 579	4 179	2 931	1 506	75 125	
1951											
Januar	333	2 929	532	796	639	7 253	3 432	2 515	1 684	78 596	
Februar	344	2 819	482	783	593	6 690	3 522	2 499	1 540	67 033	
März	357	...	530	828	642	7 478	4 482	2 990	1 663	81 679	
April	377	...	543	836	632	7 577	3 324	2 952	1 644	78 870	
Mai	371	...	591	907	635	8 218	3 210	3 029	1 758	81 951	
Juni	360	...	575	893	...	7 966	3 715	2 998	1 711	78 479	
Juli	375	...	606	915	...	7 792	3 422	2 959	1 653	73 843	
August	386	...	587	967	...	7 891	4 104	3 017	1 758	83 599	
September	359	...	543	911	...	7 767	3 841	3 183	1 635	80 612	
Oktober	407	...	607	941	...	8 386	3 816	3 378	1 716	86 781	
November	375	...	577	8 508	...	3 207	1 745	79 291	
Dezember	360	...	834	8 015	73 296	
1952											
Januar	
Februar	

1) Nur Société Nationale des Chemins de Fer Belges (S.N.C.B.).- 2) Nur vollständige Wagenladungen.- 3) 1937 bis 1938 Zahlen für das Bundesgebiet ohne Rheinland-Pfalz, Baden, Württemberg-Hohenzollern und Lindau, ab 1948 für das Bundesgebiet. Einschl. Dienstgut- und Besatzungsverkehr.- 4) Nur Société Nationale des Chemins de Fer.- 5) Ohne Viehtransporte.- 6) Ohne Nordirland. Einschl. Dienstgutverkehr in Zügen des öffentlichen Verkehrs. Monatszahlen sind Schätzungen auf Grund der Wochendurchschnitte 4-wöchiger Perioden.- 7) Zwei Hauptbahnen einschl. ihrer Linien in Nordirland. Teilweise einschl. Dienstgutverkehr.- 8) Nur Staatsbahnen.- 9) Jahreszahlen: 12 Monate umfassend, die am 30. Juni des angegebenen Jahres enden.- 10) Ohne Frachtbeförderung in Personenzügen. Einschl. Militärverkehr.- 11) Nur Hauptlinien. 1937 bis 1938: Jahreszahlen 12 Monate umfassend, die am 1. Juni des angegebenen Jahres beginnen.- 12) Nur Staatsbahnen mit Normal- und Breitspur.- 13) Einschl. Dienstgutverkehr.- 14) Nur Staatsbahnen mit Breitspur. Ohne Vorortverkehr.- 15) Jahreszahlen: 12 Monate umfassend, die am 30. Juni des angegebenen Jahres enden. Monatszahlen ohne Tasmanien.- 16) 13 Eisenbahnen, die etwa 90 vH des gesamten Güterverkehrs bewältigen.- 17) Eisenbahnnetz Klasse 1 mit Breit- und Meterspur. Teilweise einschl. Dienstgutverkehr.- 18) Jahreszahlen: 12 Monate umfassend, die am 1. April des angegebenen Jahres beginnen.- 19) 1938: Gebiet des früheren Indien. Ab 1948: Jetziger Gebietsstand.- 20) Einschl. Südwest-Afrika und Vryburg-Bulawayo-Bahnlinie.- 21) Eisenbahnnetz Klasse 1.- a) Ab 1948 Bundesgebiet.- b) Die Anzahl der erfassten Linien wurde im Januar 1948 geändert.- c) 1937 bis 1938: Vorkriegsgebiet; einschl. Normalspur der Société franco-polonaise des Chemins de fer.

Internationale Devisenkurse

Land	Währungs- einheit	Kursarten	Paritäten je Währungseinheit		Inländische Verkaufskurse 2)		Mittelkurse 3) in New York	
					1952			
					Januar	Februar	Februar	März
			g Feingold	US-Cents				
<u>ERP-Länder</u>								
Bundesrepublik Deutschland	Deutsche Mark		-	23,8095	23,81	23,81	-	-
Belgien	Franc		0,0177734	2,000 ^{a)}	2,000	2,000	1,985	1,985
Dänemark	Krone		0,128660	14,4778 ^{a)}	14,48	14,48	14,48	14,48
Frankreich	Franc	amtlich	-	0,28571	0,2857	0,2857	0,28584	0,28588
"	"	frei 4)	-	-	-	-	-	-
Griechenland	Drachme	mit Zertifikaten	-	0,00667	0,0067	0,0067	0,006	0,006
Grossbritannien	Pfund Sterling		2,48828	280,000 ^{a)}	280,000	280,000	278,141	279,768
Irland	Pfund Sterling		-	280,000	280,000	280,000	.	.
Italien	Lira	amtlich/frei 4)	-	0,1600 ^{b)}	0,1600	0,1600	0,1601	0,1601
"	"	curb 5)	-	-	0,1451	0,1451	.	.
Niederlande	Gulden		0,233861	26,3158 ^{a)}	26,32	26,32	26,334	26,328
Norwegen	Krone		0,124414	14,0000 ^{a)}	14,00	14,00	14,00	14,00
Österreich	Schilling	amtl.Grundkurs	-	4,68165	4,653	4,653	.	.
"	"	Prämienkurs	-	3,84615	3,827	3,827	.	.
Portugal	Escudo		-	3,5000	3,478	3,478	3,489	3,492
Schweden	Krone		0,171783	19,3304 ^{a)}	19,33	19,33	19,35	19,35
Schweiz	Franken	amtlich	-	-	-	-	-	-
"	"	frei 4)	-	22,86854	22,89	22,89	22,886	22,960
Türkei	Türk. Pfund		0,317382	35,7143	35,71	35,71	35,75	35,75
<u>Sonstige europäische Länder</u>								
Bulgarien	Leu		-	0,351	0,3490	0,3490	0,35	0,35
Finnland	Markkaa		0,00386379	0,43478	0,4348	0,4348	0,431	0,431
Jugoslawien	Dinar		0,00296223	0,3333 ^{a)}	0,3333	0,3333	.	.
Polen	Zloty	amtlich	0,2221689	25,0000	25,00	25,00	.	.
"	"	Prämie	-	-	-	-	.	.
Rumänien	Leu		0,079346	8,9286 ^{d)}	0,6667
Spanien	Peseta	amtlich 6)	-	2,5000	8,913 bis	8,913 bis	.	.
"	"	Vorzugskurs	-	-	4,000	4,000	.	.
"	"	frei 4)	-	-	2,522	2,522	2,65	2,65
Tschechoslowakei	Krone		0,0177734	2,000 ^{a)}	2,000	2,000	2,03	2,03
Ungarn	Forint		-	8,606	8,519	8,519	8,61	8,61
<u>Aussereuropäische Länder</u>								
Ägypten	Ägypt. Pfund		2,55187	287,157 ^{a)}	287,2	287,2	288,25	288,25
Argentinien	Peso	Vorzugskurs	-	-	20,00	20,00	.	.
"	"	Grundkurs	-	-	13,33	13,33	.	.
"	"	frei 4)	-	-	6,94	7,14	7,09	7,20
"	"	curb	-	-	3,60	3,65	.	.
Australischer Bund	Austral. Pfund		1,99062	224,0000 ^{a)}	224,00	224,00	222,089	223,173
Brasilien	Cruzeiro	amtlich 7)	0,0480363	5,40541 ^{a)}	5,405	5,405	5,46	5,46
Canada	Can. Dollar		-	-	99,52	99,89	99,329	100,307
Chile	Peso	Regierung	-	-	5,163	5,163	.	.
"	"	amtlich	0,0286668	3,22581 ^{a)}	3,226	3,226	3,27	3,27
"	"	banking	-	-	2,326	2,326	.	.
"	"	special	-	-	2,000	2,000	.	.
"	"	Handelskurs	-	-	1,667	1,667	.	.
"	"	frei 4)	-	-	1,072	1,017	.	.
Indien	Rupie		0,186621	21,0000 ^{a)}	21,00	21,00	20,87	21,00
Mexiko	Peso		0,102737	11,5607 ^{a)}	11,56	11,56	11,57	11,57
Neuseeland	Neuseeland-Pfund		-	279,072	280,00	280,00	277,500	278,839
Südafrikanische Union	Südafrik. Pfund		2,48828	280,0000 ^{a)}	280,00	280,00	278,500	280,024
Hongkong	Hongkong-Dollar	amtlich	0,155517	17,5000	17,50	17,50	17,55	17,56
"	"	frei	-	-	15,12	14,81	.	.
Malayische Föderation	Straits-Settle- ments-Dollar		0,290299	36,6667 ^{a)}	.	.	32,71	32,68
Philippinische Republik	Peso		0,444335	50,0000	50,00	50,00	49,821	49,829

1) Auf der Grundlage 1 US-Dollar = 0,888671 g Feingold errechnet.- 2) Monatsdurchschnitte. Quelle: "Monthly Bulletin of Statistics" des Statistischen Amtes der Vereinten Nationen. Wenn nicht anders vermerkt, basieren die Angaben auf offiziellen Verkaufskursen des Inlandmarktes. Unter Verkaufskurs wird in der Regel der Abgabekurs der Notenbank verstanden.- 3) Monatsdurchschnitte: Auf Grund der öffentlichen Notierungen der Rhein-Main-Bank.- 4) Börsen- oder Marktkurs.- 5) Nachbörslischer Freiverkehrskurs.- 6) Gestaffelte Wechselkurse im Devisensystem ab 1949.- 7) Wechselkurageschäfte unterliegen der Steuer und/ oder anderen Gebühren.- a) Die Paritäten sind mit dem Internationalen Währungsfonds vereinbart.- b) Schwankende Kursfestsetzung.- c) Der jugoslawische Dinar ist ab 1.1.1952 auf ein Sechstel seiner bisherigen Parität abgewertet worden.- d) Mit der Neuordnung der Währungsverhältnisse in Rumänien am 27.1.1952 wurde der Leu an den Rubel der Sowjetunion gebunden. Die theoretische Goldparität ist über die neue Wertrelation 2,80 Lei = 1 Rubel errechnet.

Index der Grosshandelspreise¹⁾

1950 = 100

Zeit	ERP - Länder												
	Bel-gien	Däne-mark ₂₎	Deutschland ₃₎		Frank-reich	Griechen-land ₆₎	Grossbri-tannien ₇₎	Ir-land	Ita-lien	Nieder-lande ₂₎	Nor-wegen ₂₎	Portu-gal ₈₎	Schwe-den ₂₎
			4)	5)									
Ø 1937	26a)	41	55	55	5	0,3	42	41 c)	2	33	49	43	50
Ø 1938		38	55	55	5		39		2	31	48	42	49
Ø 1948	100	87	101 ^{b)}	100	82	81	84	95	111	85	87	99	94
Ø 1949	95	89	101	100	92	96	88	95	105	89	88	101	95
Ø 1950	100	100	100	95	100	100	100	100	100	100	100	100	100
Ø 1951	121	127	121		128	122	122	116	114	122	124	110	132
1950													
Oktober	109	104	102	94	104	103	107	102	106	104	108	98	101
November	110	108	104	94	108	108	110	105	108	107	110	99	107
Dezember	113	112	107	94	111	111	111	107	111	109	111	99	111
1951													
Januar	117	116	112	97	114	114	114	109	115	116	112	101	117
Februar	121	119	116	98	120	117	117	110	117	119	116	109	121
März	123	123	119	101	124	120	120	113	117	123	117	109	126
April	123	127	122	101	129	124	121	114	116	124	121	109	131
Mai	122	130	122	101	130	124	122	117	116	125	124	107	133
Juni	122	133	122	104	127	123	122	116	114	124	127	109	134
Juli	121	132	121	107	124	122	122	116	113	121	127	108	134
August	120	131	122	108	124	120	123	115	113	121	127	110	134
September	119	128	121	109	127	121	124	117	111	121	128	110	134
Oktober	122	129	123	113	134	124	125	119	111	122	127	115	135
November	122	129	125	113	139	126	125	122	111	123	128	116	140
Dezember	123	131	125	114	140	125	126	122	111	124	130	116	140
1952													
Januar	123	131	125	115	141	127	128	122	110	124	130	116	141
Februar	...	130	124	115	140	...	126	...	110	124	130	117	141
März	...	129	124	114	138	...	127

Zeit	noch:ERP-Länder		Sonstige europ. Länder		Aussereuropäischer Länder								
	Schweiz ₂₎	Tür-kei ₂₎₉₎	Finn-land ₂₎	Spanien	Ägypten	Austra-lien ₂₎	Brasi-lien ₁₀₎	Canada	Chile ₂₎	Indien	Japan	Südafri-kanische Union ₂₎	USA ₁₁₎
Ø 1937	49	22	9	20	31	45	23	51	22	27	1	49	54
Ø 1938	47	22	9	22	30	45	21	48	21	24	1	50	50
Ø 1948	107	103	85	79	96	76	79	92	75	92	52	88	101
Ø 1949	102	111	87	85	90	85	87	94	85	95	85	94	96
Ø 1950	100	100	100	100	100	100	100	100	100	100	100	100	100
Ø 1951	112	107	143	128	112	123	121	113	...	110	138	114	111
1950													
Oktober	105	99	108	112	106	105	111	104	109	103	109	103	104
November	106	102	110	116	109	108	113	105	110	103	113	104	106
Dezember	108	104	114	118	110	108	114	107	113	103	115	105	109
1951													
Januar	111	107	126	125	112	111	120	110	115	104	120	106	112
Februar	114	113	129	126	114	115	121	113	116	106	128	107	113
März	114	114	134	128	112	122	121	114	122	109	135	109	113
April	114	110	137	127	112	120	126	115	126	115	142	110	113
Mai	114	108	140	129	112	121	126	115	127	114	142	113	112
Juni	112	105	144	129	112	126	120	115	128	114	139	115	112
Juli	110	101	146	128	112	126	113	116	131	112	138	115	111
August	110	99	152	126	112	131	117	114	134	109	141	117	110
September	110	102	151	130	111	129	119	114	140	109	143	117	110
Oktober	112	104	151	131	109	128	120	113	143	109	145	117	110
November	112	107	153	132	112	129	123	113	143	109	145	119	110
Dezember	112	109	152	131	112	131	123	113	...	108	144	126	110
1952													
Januar	112	109	152	131	118	...	130	112	...	107	145	127	110
Februar	111	110	...	104	109
März	110

1) Gewichtung: Der Grosshandelspreisindex und seine komponenten Gruppenindices beziehen sich auf eine repräsentative Anzahl von Waren nach Preisen auf Primär-Märkten. Wenn nicht anders vermerkt, ist den Indexreihen der Brutto-Verkaufswert als Gewicht zu Grunde gelegt (im allgemeinen auf einen Industrieindex bezogen). - 2) Gewogen mit dem Brutto-Wert inländischer Verbrauchsgüter (einschl. Importe, jedoch ohne Exporte). - 3) Bundesgebiet ohne die Länder Rheinland-Pfalz, Baden, Württemberg-Hohenzollern und Lindau. - 4) Erzeugerpreise industrieller Produkte. - 5) Erzeugerpreise landwirtschaftlicher Produkte. Originalbasis 1949/50 = 100. Jahreszahlen: Wirtschaftsjahre, 12 Monate umfassend, die am 1. Juli des genannten Jahres beginnen. (Juli - Juni). Gewogen mit dem Absatzwert der aus dem Bereich Landwirtschaft in die übrigen Wirtschaftsbereiche abgesetzten Güter. - 6) Preise in Saloniki: Berechnet von der Industrie- und Handelskammer Saloniki. - 7) Alter Index: Der Index besteht aus ca. 200 Preisreihen. Das Wägungssystem ist auf den Ø des Jahres 1930 bezogen. (siehe Tabelle "Index der Grundstoffpreise"). - 8) Preise in Lissabon. - 9) Preise in Istanbul. - 10) Quelle: "Fundação Getúlio Vargas". - 11) Neue Reihe: Umbasiert von Originalbasis 1947 - 1949 = 100. (der neue Index umfasst 15 Hauptgruppen und 88 Untergruppen mit insgesamt 1 845 Preisreihen gegenüber dem alten Index auf der Basis 1926 = 100 mit 110 Hauptgruppen und 50 Untergruppen mit annähernd 885 Preisreihen). - a) 1936 - 1938. - b) Juli bis Dezember. - c) Oktober.

Index der Grundstoffpreise 1)

1950 = 100

Zeit	ERP - Länder							
	Belgien 2)3)	Dänemark 4)5)	Deutschland 4)6)	Frankreich 3)	Gross- ³⁾ britannien ⁷⁾	Irland	Italien 4)	Nieder- lande ³⁾
Ø 1937	.	38	2	29
Ø 1938	.	33	48	4	.	37 ^{c)}	2	23
Ø 1948	96	89	85 ^{a)}	65	.	95	98	78
Ø 1949	92	88	92	80	72 ^{b)}	95	99	84
Ø 1950	100	100	100	100	100	100	100	100
Ø 1951	139	135	121	150	139	111	109	134
1950								
Oktober	115	105	106	114	117	101	104	108
November	118	108	108	118	125	104	106	111
Dezember	122	112	111	129	127	107	109	114
1951								
Januar	131	119	116	136	142	110	112	123
Februar	148	125	119	153	151	112	111	129
März	152	129	121	158	159	111	110	133
April	153	132	121	165	151	111	110	136
Mai	143	134	119	157	146	116	111	138
Juni	139	141	119	154	139	110	107	135
Juli	134	139	119	145	135	110	107	133
August	132	141	122	143	129	107	107	134
September	131	137	121	139	128	109	107	134
Oktober	134	138	123	143	131	111	109	136
November	137	140	126	157	131	114	111	138
Dezember	135	142	127	156	131	115	110	136
1952								
Januar	136	142	127	156	131	...	109	138
Februar	134	141	125	152	127	...	110	134
März	...	140	125	149
Zeit	noch: ERP - Länder				Sonstige europ. Länder	Aussereuropäische Länder		
	Norwegen 3)5)	Österreich 4)8)	Schweden 4)5)	Schweiz 3)	Finnland 4)5)	Canada 3)5)	Indien	USA ★ 4)
Ø 1937	42	.	48	46	10	54	.	50
Ø 1938	40	12 ^{d)}	45	43	9	47	.	42
Ø 1948	92	59	94	111	88	92	85	103
Ø 1949	94	76	94	103	86	93	92	95
Ø 1950	100	100	100	100	100	100	100	100
Ø 1951	135	134	133	126	150	112	121	112
1950								
Oktober	107	109	101	109	111	103	103	105
November	109	109	109	114	112	104	103	107
Dezember	110	110	113	117	118	106	106	109
1951								
Januar	112	114	120	125	129	109	109	112
Februar	122	118	123	132	133	111	110	115
März	124	122	129	132	138	112	121	116
April	131	128	133	131	140	112	136	115
Mai	135	128	134	130	143	112	136	113
Juni	144	131	135	124	149	114	137	113
Juli	142	144	136	121	152	114	128	110
August	140	143	135	119	161	111	117	109
September	141	142	134	121	161	111	113	108
Oktober	142	143	136	126	161	111	117	110
November	143	145	144	125	165	111	116	110
Dezember	143	152	145	126	165	111	114	110
1952								
Januar	143	152	145	125	163	110	115	
Februar	144	150	145	122	...	107	109	
März	...	150	...	120	

1) Siehe "Index der Grosshandelspreise", Fussnote 1).- 2) Index des "Institut de Recherches Economiques et Sociales, Louvain".- 3) Nur Industriestoffe.- 4) Nahrungsmittel und Industriestoffe.- 5) Einschl. Halbfabrikate.- 6) Bundesgebiet ohne die Länder Rheinland-Pfalz, Baden, Württemberg-Hohenzollern und Lindau.- 7) 30. Juni 1949 = 100. Ohne Brennstoffe. Neuer Index: Das Wägungssystem beruht auf dem Industriezensus 1948. Da jedoch für einige wichtige Handelsgüter nicht genügend rückliegende Preisangaben vorlagen, beginnt der Index erst ab Mitte 1949 (s. Tabelle "Index der Grosshandelspreise").- 8) Gewogen mit dem Brutto-Wert des inländischen Verbrauchs folgender Verbrauchsgüter: Nahrungsmittel, landwirtschaftliche Erzeugnisse und industrielle Rohstoffe.- a) Juli - Dezember.- b) 30. Juni.- c) Oktober.- d) März; zu Reichsmarktpreisen berechnet.
*) Alte Basis; der Index der Grundstoffpreise auf der neuen Basis 1947 - 1949 = 100 ist noch nicht berechnet worden. Er wird veröffentlicht, sobald die neue Reihe in den Originalquellen erscheint. (Siehe "Index der Grosshandelspreise")

Preisindexzahl der Lebenshaltung ¹⁾

1950 = 100

Zeit	ERP - Länder													
	Belgien		Dänemark		Deutschland ⁴⁾		Frankreich ⁵⁾		Griechenland ⁶⁾		Grossbritannien ⁷⁾		Irland ⁸⁾	
	Ins- gesamt	Ernäh- rung	Ins- gesamt	Ernäh- rung	Ins- gesamt	Ernäh- rung	Ins- gesamt	Ernäh- rung	Ins- gesamt	Ernäh- rung	Ins- gesamt	Ernäh- rung	Ins- gesamt	Ernäh- rung
Ø 1937	27	28	55	49	.	.	.	5	0,3	0,3	.	.	53	53
Ø 1938	28	29	56	51	66	64	.	5	0,3	0,3	.	.	54	54
Ø 1948	104	109	93	85	107	100	.	83	81	82	95	88	98	100
Ø 1949	101	103	94	86	106	106	90	90	93	95	97	93	99	100
Ø 1950	100	100	100	100	100	100	100	100	100	100	100	100	100	100
Ø 1951	110	107	111	111	108	111	117	116	113	106	110	111	108	107
1950														
Oktober	105	105	102	105	98	96	.	104	105	101	101	102	.	.
November	103	103	.	.	99	97	.	105	105	100	102	102	101	100
Dezember	102	101	.	.	100	99	106	107	106	101	102	102	.	.
1951														
Januar	103	103	106	107	102	101	107	108	108	103	103	103	.	.
Februar	106	105	.	.	103	102	109	110	110	105	104	104	102	100
März	109	106	.	.	106	107	111	111	115	111	104	104	.	.
April	110	106	109	110	108	109	113	113	112	106	106	106	.	.
Mai	110	106	.	.	109	112	116	117	115	111	109	110	108	107
Juni	110	106	.	.	111	115	116	115	112	106	110	111	.	.
Juli	110	106	112	110	110	114	117	115	111	103	111	114	.	.
August	110	107	.	.	109	113	118	115	111	104	111	114	110	109
September	111	108	.	.	109	112	120	117	111	103	112	115	.	.
Oktober	111	109	113	111	111	115	122	119	115	107	113	116	112	110
November	112	110	.	.	112	117	126	123	115	107	113	117	.	.
Dezember	112	111	.	.	112	118	129	125	116	108	114	118	.	.
1952														
Januar	113	112	114	114	113	119	131	129	118	110	116	122	.	.
Februar	113	112	.	.	113	120	134	131	120	112	117a) 100b)	100a) 100b)	113	111
März	112	111	.	.	113	121	133	130
noch: ERP - Länder														
Zeit	Italien		Luxemburg		Niederlande		Norwegen		Österreich ⁹⁾		Portugal ¹⁰⁾		Schweden ¹²⁾	
	Ins- gesamt	Ernäh- rung	Ins- gesamt	Ernäh- rung	Ins- gesamt	Ernäh- rung	Ins- gesamt	Ernäh- rung	Ins- gesamt	Ernäh- rung	Ins- gesamt	Ernäh- rung	Ins- gesamt	Ernäh- rung
Ø 1937	.	.	30,	29	42	36	58	59	14c)	14c)	46e)	.	62	58
Ø 1938	.	.	31,	30	42	37	60	61	63	61
Ø 1948	100	104	51	84	86	83	95	93	71d)	68d)	96	96	97	97
Ø 1949	101	103	96	93	92	90	95	92	87	93	99	100	99	98
Ø 1950	100	100	100	100	100	100	100	100	100	100	100	100	100	100
Ø 1951	110	107	108	103	110	109	116	118	127	122	99	100	114	115
1950														
Oktober	102	101	103	102	104	102	103	105	108	108	98	98	.	.
November	103	102	103	102	104	102	105	107	109	109	98	98	.	.
Dezember	103	102	103	102	104	101	106	109	110	111	99	99	102	102
1951														
Januar	105	103	103	102	104	102	107	109	111	110	101f)	101f)	.	.
Februar	107	103	105	102	106	101	108	110	112	106	101	100	.	.
März	107	104	106	102	107	102	109	111	114	105	101	100	112	114
April	110	107	109	103	112	110	114	117	116	105	100	98	.	.
Mai	110	107	109	102	112	112	116	119	119	108	99	97	.	.
Juni	111	109	109	102	111	111	118	120	121	111	98	96	116	116
Juli	111	108	110	105	112	114	119	122	132	136	98	95	.	.
August	111	108	110	106	111	112	119	122	137	136	99	97	.	.
September	111	108	110	105	111	112	119	121	139	136	99	97	113	121
Oktober	111	108	109	104	111	113	119	120	144	138	100	99	.	.
November	112	109	109	104	110	111	120	122	143	138	101	100	.	.
Dezember	112	108	109	104	109	110	121	123	145	142	100	98	121	124
1952														
Januar	111	108	109	...	109	111	123	127	144	141	100	98	.	.
Februar	113	109	110	124	128	144	141	99	96	.	.
März	110	124	129	144	140

1) Die Indexzahl der Lebenshaltung gibt die zeitlichen Veränderungen der Preise von Waren und Dienstleistungen im allgemeinen für Arbeitnehmerfamilien in städtischen Bezirken wieder. Sie berücksichtigt jedoch nicht die unterschiedliche Lebenshaltung in den einzelnen Gebieten. Wenn nicht anders vermerkt: Ernährung, Miete, Heizung, Beleuchtung, Bekleidung und Verschiedenes.- 2) Ohne Miete.- 3) Einschl. direkte Steuern.- 4) Einschl. Obst und Gemüse. Bundesgebiet ohne die Länder Rheinland-Pfalz, Baden, Württemberg-Hohenzollern und Lindau.- 5) Lebenshaltung in Paris.- 6) Lebenshaltung in Athen.- 7) Indexziffer der Einzelhandelspreise.- 8) Ab 1948: Ohne Warengruppe "Verschiedenes".- 9) Lebenshaltung in Wien.- 10) Lebenshaltung in Lissabon. Wägungs-Koeffizienten geschätzt auf Grund des Gesamtverbrauchs.- 11) Ernährung, Heizung, Licht, Wasser und Seife.- 12) Wägungs-Koeffizienten basieren auf Untersuchungen der Ausgaben von Familienhaushaltungen.

Weitere Anmerkungen siehe nächste Seite.

noch: Preisindexzahl der Lebenshaltung ¹⁾

1950 = 100

Zeit	noch: ERP - Länder				Sonstige europäische Länder						Aussereuropäische Länder			
	Schweiz		Türkei ¹⁴⁾		Finnland		Polen ¹⁵⁾		Spanien		Ägypten ¹⁶⁾		Australien	
	Ins-gesamt ¹³⁾	Ernäh-rung	Ins-gesamt	Ernäh-rung	Ins-gesamt	Ernäh-rung	Ins-gesamt	Ernäh-rung	Ins-gesamt	Ernäh-rung	Ins-gesamt	Ernäh-rung ¹⁷⁾	Ins-gesamt	Ernäh-rung
Ø 1937	63	57	28	22	10	9	·	·	29 ¹⁾	26 ¹⁾	35 ^{3a)}	30 ³⁾	56	54
Ø 1938	63	57	·	·	11	9	·	·	·	·	·	·	57	57
Ø 1948	103 ^{g)}	100 ^{g)}	96	94	86	85	88	86	86	86	96	90	83	80
Ø 1949	102	99	105	106	88	87	92	92	90	90	95	92	91	89
Ø 1950	100	100	100	100	100	100	100	100	100	100	100	100	100	100
Ø 1951	105	103	98	96	117	107	109	110	122	130
1950														
Oktober	101	103	96	95	106	105	100	99	103	103	104	105	106	106
November	101	103	97	96	108	104	101	99	104	105	105	105		107
Dezember	101	103	97	97	110	104	103	100	106	107	105	105		110
1951														
Januar	102	103	98	97	113	105	101	99	108	109	107	107	110	112
Februar	102	102	99	98	113	106	102	101	110	111	108	108		114
März	102	102	99	97	114	106	102	100	110	112	108	108		116
April	104	102	97	95	115	106	101	98	110	111	108	107	118	120
Mai	104	102	97	94	116	106	110	111	109	106		122
Juni	104	103	97	94	117	106	109	110	109	107		126
Juli	105	103	97	94	117	106	109	109	109	107	125	136
August	106	104	97	93	119	107	109	110	110	107		
September	106	105	98	95	121	107	109	110	110	108		
Oktober	107	105	98	96	118 ^{h)}	107 ^{h)}	110	110	111	110	132	147
November	108	105	100	98	118 ^{h)}	110 ^{h)}	110	110	112	...		
Dezember	108	105	101	99	118	110	109	108		
• 1952														
Januar	107	105	120	114	109	108
Februar	107	104	119	114		
März	107	104		

noch: Aussereuropäische Länder

Zeit	Brasilien ¹⁸⁾		Canada		Chile ¹⁹⁾		Indien ²⁰⁾		Japan		Südafrikanische Union ²¹⁾		USA ²²⁾	
	Ins-gesamt	Ernäh-rung	Ins-gesamt	Ernäh-rung	Ins-gesamt	Ernäh-rung	Ins-gesamt	Ernäh-rung	Ins-gesamt	Ernäh-rung	Ins-gesamt	Ernäh-rung	Ins-gesamt	Ernäh-rung
	Ins-gesamt	Ernäh-rung	Ins-gesamt	Ernäh-rung	Ins-gesamt	Ernäh-rung	Ins-gesamt	Ernäh-rung	Ins-gesamt	Ernäh-rung	Ins-gesamt	Ernäh-rung	Ins-gesamt	Ernäh-rung
Ø 1937	23 ^{c)}	23 ^{c)}	61	49	16	17	34	30	·	·	60	56	60	51
Ø 1938	23 ^{c)}	23 ^{c)}	62	49	17	18	34	29	·	·	63	59	59	48
Ø 1948	96	97	93	93	73	74	97	92	78	83	93	92	100	103
Ø 1949	94	93	97	96	87	86	98	96	108	112	96	95	99	99
Ø 1950	100	100	100	100	100	100	100	100	100	100	100	100	100	100
Ø 1951	109	105	111	114	122	...	106	105	118	117	107	107	108	111
1950														
Oktober	104	105	103	104	112	120	102	104	99	96	102	101	102	103
November	102	101	103	104	109	114	100	99	100	95	102	101	103	103
Dezember	100	98	103	104	109	113	99	98	104	99	104	103	104	106
1951														
Januar	102	97	104	104	109	110	102	101	108	105	104	103	106	109
Februar	104	100	105	106	111	112	103	103	111	103	104	104	107	111
März	105	101	108	111	112	112	107	108	114	115	105	105	107	111
April	106	102	109	113	112	113	108	106	117	117	106	106	107	110
Mai	108	104	109	112	115	114	108	106	120	121	107	107	108	111
Juni	111	109	111	114	118	117	108	107	116	113	108	108	108	111
Juli	112	110	113	118	122	121	107	106	116	114	108	108	108	111
August	111	108	113	119	128	133	105	104	124	125	108	107	108	111
September	111	109	114	119	136	147	104	102	124	123	108	106	109	111
Oktober	111	109	114	118	138	150	107	106	121	117	108	106	109	112
November	112	108	115	119	133	141	107	106	122	116	109	107	110	113
Dezember	111	108	115	118	134	...	106	105	127	121	113	117	110	114
1952														
Januar	115	119	106	104	113	121	110	114
Februar	115	118	114	122	109	111
März	114	115

13) Ab März 1950: Einschl. der Gruppen "Reinigung" und "Verschiedenes".- 14) Lebenshaltung in Istanbul.- 15) Lebenshaltung in Warschau.- 16) Lebenshaltung in Kairo.- 17) 1939: Einschl. Heizung und Seife.- 18) Lebenshaltung in Sao Paulo.- 19) Lebenshaltung in Santiago.- 20) Lebenshaltung in Bombay.- 21) Nur Europäer.- 22) Index gewogen nach dem Verbrauchsschema des Durchschnitts der Jahre 1934 - 1936. Ab Januar 1950: Gewichte dem gegenwärtigen Verbrauchsschema angeglichen.- a) Die Gruppen "Insgesamt" der "alten" und "neuen" Reihe sind aufeinander abgestellt und auf der Basis des alten Index miteinander verkettet worden. Eine ähnliche Verkettung für die übrigen Gruppen ist nicht möglich.- b) Neue Reihe: Ab Februar 1952 Originalbasis 15. Januar 1952 = 100.- c) März; zu Reichsmarkpreisen berechnet.- d) Juli - Dezember.- e) 1939.- f) Neue Reihe: Ab Februar 1951 Originalbasis 1. Juli 1948 - 30. Juni 1949 = 100. Der Gesamtindex umfasst die Gruppen Ernährung, Miete, Heizung und Beleuchtung, Bekleidung und Verschiedenes.- g) Ab 1948: Neue Reihe mit der alten Reihe verkettet.- h) Neue Reihe: Ab Oktober 1951 unbasiert von Originalbasis Oktober 1951 = 100.- i) Juli - Dezember 1939.- j) Juni - August 1939.

Wochen- und Stundenverdienste bzw. tarifliche Stundenlöhne der Arbeiter in der verarbeitenden Industrie

Zeit	Wochenverdienste					Stundenverdienste				
	Deutsch-land, VWG 1)	Grossbri-tannien 2)	Irland 3)	Canada 4)	USA 4)	Belgien 5)	Dänemark 7)	Deutsch-land, VWG 1)	Grossbri-tannien 2)	Öster-reich 8)
	alle Arbeiter									
	RM/DM	Schilling		\$		Index 6)	Öre	Pf	Pence	Index 6)
1937	41 $\frac{1}{2}$...	24,05	25	135
1938	39,68	50 $\frac{1}{2}$	43 $\frac{1}{2}$	20,11	22,30	25	142	80,2	13,0	14 ^{a)}
1948	44,30	116 $\frac{3}{4}$ a)	80 $\frac{3}{4}$ a)	38,50	54,14	91	284	104,5	31,2	72
1949	55,57	120 $\frac{1}{2}$	83 $\frac{3}{4}$ b)	41,67	54,92	96	297	119,6	32,2	88
1950	61,45	127 $\frac{1}{2}$	87 $\frac{1}{2}$ b)	43,82	59,33	100	312	127,5	33,5	100
1951	...	139 $\frac{1}{2}$...	48,87	64,94	36,8	131
1950										
Oktober	.	127 $\frac{1}{2}$.	45,17	61,99	.	} 321	.	33,5	115
November	.	.	.	45,75	62,23	.		.	.	117
Dezember	64,28	.	89 $\frac{1}{4}$	46,46	63,88	104		133,9	.	117
1951										
Januar	.	.	.	43,71	63,76	.	} 325	.	.	111
Februar	.	.	.	47,36	63,84	.		.	.	113
März	65,77	.	91 $\frac{1}{2}$	47,12	64,57	105		138,3	.	115
April	.	134 $\frac{1}{2}$.	47,60	64,70	.	} 340	.	35,2	119
Mai	.	.	.	48,49	64,55	.		.	.	120
Juni	71,81	.	95 $\frac{1}{2}$	48,56	65,08	111		149,4	.	123
Juli	.	.	.	49,37	64,24	.	} 346	.	.	134
August	.	.	.	49,31	64,32	.		.	.	144
September	70,92	.	95 $\frac{3}{4}$	50,05	65,49	112		150,3	.	143
Oktober	.	139 $\frac{1}{2}$.	51,08	65,41	.	}	36,8	148
November	.	.	.	51,62	65,85	.		.	.	151
Dezember	52,17	67,40	115		.	.	151
1952										
Januar	.	.	.	48,43	67,08
Februar	52,79	66,83

Zeit	noch: Stundenverdienste				Tarifliche Stundenlöhne				
	Finnland 4)		Canada 4)	USA 4)	Frank-reich 9)	Italien 10)	Nieder-lande 10)	Australien 11)	
	Männer	Frauen	alle Arbeiter			Männer		Frauen	
	Markkaa		Cents	Francs	Index 6)	Index 6)		Pence	
1937	62,4	24	13
1938	8,22 ^{d)}	4,61 ^{d)}	...	62,7	...	12	...	25 $\frac{1}{4}$	13 $\frac{3}{4}$
1948	92,04	60,86	91,3	135,0	65,5	96	92	44 $\frac{3}{4}$	28 $\frac{1}{4}$
1949	97,19	64,70	98,6	140,1	73,5	98	95	48 $\frac{1}{4}$	31 $\frac{1}{2}$
1950	117,23	76,29	103,6	146,5	81,1	100	100	54 $\frac{1}{4}$	36 $\frac{1}{2}$
1951	116,8	159,4	...	109	108
1950									
Oktober	} 131,19	86,16	105,3	150,1	.	100	105	.	.
November			106,4	151,4	.	100	105	.	.
Dezember			107,8	154,3	88,9	104	105	60	42 $\frac{1}{4}$
1951									
Januar	} 148,38	103,01	109,0	155,5	.	104	105	.	.
Februar			110,4	156,1	.	104	105	.	.
März			111,4	157,1	93,9	104	110	62 $\frac{1}{4}$	43 $\frac{1}{4}$
April	} 155,63	104,47	112,8	157,8	.	109	110	.	.
Mai			114,1	158,6	.	109	110	.	.
Juni			115,9	159,9	102,2	111	110	64 $\frac{1}{2}$	45 $\frac{1}{4}$
Juli	} 158,75	106,55	118,4	159,8	.	111	110	.	.
August			119,1	159,6	.	113	110	.	.
September			120,6	161,3	115,7	113	110	68 $\frac{1}{4}$	47
Oktober	}	121,9	161,5	.	113	110	.	.
November			123,5	162,6	.	113	110	.	.
Dezember			124,5	163,6	...	113	110
1952									
Januar	126,8	164,0	.	113	110	.	.
Februar	127,2	163,8	.	114	110	.	.

Wenn nicht anders vermerkt: Lohnempfänger (Arbeiter) in der verarbeitenden Industrie ohne Gehaltsempfänger (Angestellte).- 1) Verarbeitende Industrie und Baugewerbe.- 2) Verarbeitende Industrie und einige weitere Industriezweige.- 3) Verarbeitende Industrie einschl. Bergbau.- 4) Verarbeitende Industrie.- 5) Verarbeitende Industrie sowie Bau- und Transportgewerbe.- 6) 1950 = 100.- 7) Verarbeitende Industrie sowie Bau- und Transportgewerbe, Handel und Dienstleistungen.- 8) Ohne staatliche Kinderzulagen (Ernährungsbeihilfen). Index des Österreichischen Instituts für Wirtschaftsforschung. Stundenverdienste in Wien.- 9) Verarbeitende Industrie sowie Bau- und Transportgewerbe und einige weitere Industriezweige.- 10) Verarbeitende Industrie sowie Bergbau und Baugewerbe.- 11) Verarbeitende Industrie, Bergbau, Handel, Bau- und Transportgewerbe sowie Dienstleistungen.- a) Jahreszahlen: Eine Oktoberwoche.- b) 1950: Eine Septemberwoche.- c) Einschl. Gehaltsempfänger (Angestellte).- d) 1939.- e) Verdienste in Reichsmark im August.

Masse und Gewichte : Weights and measures

A. Metrisches System : Metric system			B. Britisches oder US - System : British or US - System					
Einheiten : Metric units		Gegenwerte British or US equivalents	Einheiten : British or US units		Gegenwerte Metric equivalents			
<u>Längenmasse : Length</u>								
1 Zentimeter (cm)		0,393 700 in.	1 inch (in.)		2,540 005cm			
1 centimetre								
1 Meter (m) = 100 cm		3,280 833 ft.	1 foot (ft.) = 12 in.		0,304 801 m			
1 metre		1,093 611 yd.	1 Yard (yd.) = 3 ft.		1,914 402 m			
1 Kilometer (km) = 1 000 m		0,621 370 mi.	1 mile (mi.) = 1 760 yd.		1,609 347 km			
1 kilometre								
<u>Flächenmasse : Area</u>								
1 Quadratzentimeter (qcm)		0,155 000 sq. in.	1 square inch (sq. in.)		6,451 626 qcm			
1 square centimetre								
1 Quadratmeter (qm) = 10 000 qcm		10,763 865 sq.ft.	1 square foot (sq.ft.) = 144 sq. in.		0,092 903 qm			
1 square metre		1,195 985 sq.yd.	1 square yard (sq.yd.) = 9 sq.ft.		0,836 131 qm			
1 Quadratkilometer (qkm) = 100 ha = 1 000 000 qm		0,386 101 sq.mi.	1 square mile (sq.mi.) = 640 acres		2,589 993 qkm			
1 square kilometre								
1 Ar (a) = 100 qm		119,598 502 sq.yd.						
1 are								
1 Hektar (ha) = 100 a = 10 000 qm		2,471 044 acres	1 acre (A) = 4 840 sq.yd.		0,404 687 ha			
1 hectare								
<u>Raummasse : Volume</u>								
1 Kubikzentimeter (ccm)		0,061 023 cu.in.	1 cubic inch (cu.in.)		16,387 162 ccm			
1 cubic centimetre								
1 Kubikmeter (cbm) = 1 000 000 ccm		35,314 45 cu.ft.	1 cubik foot (cu.ft.) = 1 728 cu.in.		0,028 317 cbm			
1 cubic metre		1,307 943 cu.yd.	1 cubic yard (cu.yd.) = 27 cu.ft.		0,764 559 cbm			
		0,353 145 Reg.tn.	1 register ton (Reg.tn.) = 100 cu.ft.)		2,831 7 cbm			
		0,016 968 therm	1 Therm (th) = 208,114 550 cu ft.		58,931 783 cbm			
<u>Flüssigkeitsmasse : Liquid measure</u>								
1 Liter (l)		1,759 79 Imp.pt.	1 imperial pint (Imp.pt.)		0,568 25 l			
1 litre		2,113 42 US pt.	1 US liquid pint (liq.pt.)		0,473 17 l			
		0,879 895 Imp.pt.	1 imperial quart (Imp.pt.) = 2 Imp.pt.		1,136 50 l			
		1,056 710 US pt.	1 US liquid quart (liq.qt.) = 2 liq.pt.		0,946 333 l			
1 Hektoliter (hl) = 100 l		21,997 4 Imp. gal.	1 Imp.gallon (Imp.gal.) = 4 Imp.qt.		0,045 460 hl			
1 hectolitre		26,417 8 US gal.	1 US gallon (US gal.) = 4 liq.qt.		0,037 853 hl			
<u>Gewichte : Weight</u>								
1 Pfund (Pfd.) = 0,5 kg		17,636 96 oz.avdp.	1 avoirdupois ounce (oz.avdp.)		28,349 53 g ⁺			
		16,075 36 oz.troy	1 apothecaries' or troy ounce (oz.troy)		31,103 496 g ⁺			
		1,102 31 lb.avdp.						
1 Kilogramm (kg) = 2 Pfd.		2,204 622 lb.avdp.	1 avoirdupois pound (lb.avdp.) = 16oz.avdp.		0,453 592 kg			
1 kilogram		2,679 227 lb.troy	1 apothecaries' or troy pound (lb.troy) = 12 oz.troy		0,373 242 kg			
1 Zentner (Ztr.) = 100 Pfd. = 50 kg		1,102 311 US-cwt.	1 US hundredweight (US-cwt.) = 100 lbs.		45,359 242 kg			
		0,984 206 Brit.-cwt.	1 Brit.hundredweight (Brit.-cwt.) = 112 lbs		50,802 351 kg			
1 Doppelzentner (dz) = 2 Ztr. = 200 Pfd. = 100 kg		2,204 622 US-cwt.						
1 metric quintal		1,968 412 Brit.-cwt.						
1 Tonne (t) = 10 dz. = 20 Ztr. = 2 000 Pfd. = 1 000 kg		1,102 311 sh.tn.	1 short ton (sh.tn.) = 2 000 lbs.		0,907 185 t			
		0,984 206 l.tn.	1 long ton (l.tn.) = 2 240 lbs.		1,016 047 t			
<u>Eisenbahn- und Luftverkehr : Railway and air traffic</u>								
1 Personenkilometer (Pkm)		0,621 370 pass.-mi.	1 passenger - mile (pass.-mi.)		1,609 347 Pkm			
1 passenger-kilometre								
1 Tonnenkilometer (t-km)		0,684 943 sh.tn.-mi.	1 short ton-mile (sh.tn.-mi.)		1,459 975 t-km			
1 metric ton-kilometre		0,611 556 l.tn.-mi.	1 long ton-mile (l.tn.-mi.)		1,635 172 t-km			
<u>Landwirtschaftliche Produkte</u>								
1 metr. t.	Gegenwert in US-bushels	Imperial bushels	1 US-bushel	Gegenwert in metr. t.	1 Imp.bushel	Gegenwert in metr. t.		
			lb.		lb.			
Weizen	35,743	36,743	Weizen	60	0,027 216	Weizen	60	0,027 216
Kartoffeln	36,743	36,743	Kartoffeln	60	0,027 216	Kartoffeln	60	0,027 216
Mengkorn	38,011	.	Mengkorn	58	0,026 308	Roggen	56	0,025 401
Roggen	39,368	39,368	Roggen	56	0,025 401	Mais	56	0,025 401
Mais	39,368	39,368	Mais	56	0,025 401	Leinsamen	52	0,023 587
Leinsamen	39,368	42,396	Leinsamen	56	0,025 401	Gerste	50	0,022 680
Gerste	45,931	44,092	Gerste	48	0,021 772	Hafer	39	0,017 690
Reis (ungeschält)	48,991	.	Reis (ungeschält)	45	0,020 412	1 Austral.bushel		
						Roggen	60	0,027 216
Spelz	61,241	.	Spelz	36	0,016 329	Leinsamen	56	0,025 401
Hafer	68,894	56,529	Hafer	32	0,014 515	Reis	42	0,019 051
Sojabohnen	36,743	.	Sojabohnen	60	0,027 216	Hafer	40	0,018 144

+) Gold-, Silber-, Juwelen- und Apothekengewicht. (Used for gold, silver, jewels and by pharmacies.)