

# STATISTISCHE BERICHTE



Herausgeber: Statistisches Bundesamt / Wiesbaden

---

Arb.Nr.: II/10/7

Erschienen am 18.3.1952

## INTERNATIONALE MONATZAHLEN

Februar 1952

Wie bereits angekündigt, umfassen die Sondertabellen für diesen Bericht Jahresübersichten auf den Gebieten der Landwirtschaft, der industriellen Produktion und des Verbrauchs, und zwar im einzelnen:

### Land-, Forst-, Viehwirtschaft und Fischerei

Kalorienwert der Ernährung in verschiedenen Ländern

Proteinversorgung in verschiedenen Ländern

Anbauflächen und Erträge

Reis (ungeschält)

Tee

Tabak

Viehbestand

Pferde - Rindvieh

Schweine - Schafe

Ziegen - Hühner

Gänse und Enten

Produktion von Eiern

Herstellung von Butter

Erzeugung von Margarine

Gewinnung von Olivenöl

Gewinnung von Wolle (Roh-Schweiss-Basis)

### Industrie und Energiewirtschaft

Herstellung von Tabakwaren

### Verbrauch

Weinerzeugung

Bierausstoss

Erzeugung von Rohzucker

Insbesondere wird auf die Übersichten "Kalorienwert der Ernährung" und "Proteinversorgung" hingewiesen, die in Form von Schaubildern einen Vergleich der Welternährungslage vor und nach dem Kriege geben. Erfasst sind 75 vH der Erdbevölkerung.

Für den folgenden Monat sind an Sondertabellen Jahreszahlen über die Produktion von Steinen und Erden sowie über Verkehr (Seeschiffbau, Bestand der Handelsmarine, Schiffsgüterverkehr im Aussenhandel und auf Binnenwasserstrassen) vorgesehen.

# Inhalt

Das Inhaltsverzeichnis enthält jeweils alle in den Berichten des laufenden Kalenderjahres veröffentlichten Tabellen.

	Bericht	Seite	Erscheinungs- folge
Vorbemerkung .....	Febr. 1952	3	monatl.
Graphische Darstellungen Internationale Wirtschaftskurven .....	"	4	"
<b>S O N D E R T A B E L L E N</b>			
Gesundheitswesen Heil- und Pflegepersonal sowie Anzahl der Betten in Krankenanstalten .....	Jan. 1952	6	einm.
Land-, Forst-, Viehwirtschaft und Fischerei Kalorienwert der Ernährung in verschiedenen Ländern .....	Febr. 1952	6	"
Proteinversorgung in verschiedenen Ländern .....	"	7	"
Internationales Weizenabkommen, Verkäufe und Einkäufe .....	Jan. 1952	8	"
Anbauflächen und Erträge Weizen - Roggen - Hafer - Gerste (Nachtrag zum Bericht: "November 1951") .....	"	9	"
Reis (ungeschält) .....	Febr. 1952	8	"
Tee .....	"	8	"
Tabak .....	"	9	"
Viehbestand Pferde .....	"	10	"
Rindvieh .....	"	11	"
Schweine .....	"	12	"
Schafe .....	"	13	"
Ziegen .....	"	14	"
Hühner .....	"	15	"
Gänse und Enten .....	"	16	"
Produktion von Eiern .....	"	17	"
Herstellung von Butter .....	"	18	"
Erzeugung von Margarine .....	"	17	"
Gewinnung von Olivenöl .....	"	18	"
Gewinnung von Wolle (Roh-Schweiss-Basis) .....	"	19	"
Industrie und Energiewirtschaft Produktion ausgewählter Erzeugnisse Rohbraunkohle - Koks .....	Jan. 1952	10	"
Kupfererze (Cu-Inhalt) - Kupfer .....	"	11	"
Aluminium - Bauxit .....	"	12	"
Zinnerze (Zn-Inhalt) - Zinn .....	"	13	"
Nickelerze (Ni-Inhalt) - Antimonerze (Sb-Inhalt) - Wolframerze (WO <sub>3</sub> -Inhalt) .....	"	14	"
Vanadiumerze (V-Inhalt) - Chromerze (Cr <sub>2</sub> O <sub>3</sub> -Inhalt) - Manganerze (Mn-Inhalt) .....	"	15	"
Molybdänerze (Mo-Inhalt) - Quecksilber (Hg) - Silberinhalte gewonnener Erze .....	"	16	"
Goldinhalte gewonnener Erze - Magnesit (MgCO <sub>3</sub> ) - Naturgummi, Synthetischer Gummi und Gummi aus Abfällen .....	"	17	"
Herstellung von Rundfunkapparaten und Kraftfahrzeugen .....	"	18	"
Herstellung von Tabakwaren .....	Febr. 1952	20	"
Bau- und Wohnungswesen Neubautätigkeit (Wohnungsbau) .....	Jan. 1952	19	"
Verkehr Registrierte Kraftfahrzeuge, Personenkraftwagen und Lastkraftwagen .....	"	20	"
Verbrauch Weinerzeugung .....	Febr. 1952	21	"
Bierausschuss .....	"	21	"
Erzeugung von Rohrzucker .....	"	9	"
<b>L A U F E N D E T A B E L L E N</b>			
Industrie und Energiewirtschaft Index der industriellen Produktion .....	"	22	monatl.
Produktion ausgewählter Erzeugnisse Steinkohlenförderung .....	"	23	"
Eisenerzförderung .....	"	24	"
Roheisenerzeugung .....	"	25	"
Rohstahlerzeugung .....	"	26	"
Gewinnung von Blei .....	"	27	"
Gewinnung von Zink .....	"	27	"
Erdölförderung .....	"	28	"
Elektrizitätserzeugung .....	"	29	"
Gaserzeugung (Gewinnung von Naturgas und Gaserzeugung in Gaswerken) .....	"	30	"
Handel Aussehenhandel, Ein- und Ausfuhrwerte .....	"	31	"
Index des Aussehenhandelsvolumens .....	"	35	"
Verkehr Eisenbahnverkehrsleistung, Betriebsnetztotenkilometer .....	"	36	"
Geld- und Kreditwesen Internationale Devisenkurse .....	"	37	"
Preise Index der Grosshandelspreise .....	"	38	"
Index der Grundstoffpreise .....	"	39	"
Indizes der Lebenshaltung .....	"	40	"
Löhne Brutto-Wochen- und Stundenverdienste in der Industrie .....	"	42	"
Anhang Masse und Gewichte .....	"	43	"

## Abkürzungen und Zeichen

DM	=	Deutsche Mark	vH	=	vom Hundert
\$	=	Dollar	Ø	=	Durchschnitt
£	=	Pfund Sterling	VWG	=	Bundesgebiet ohne Rheinland-Pfalz, Baden, Württemberg-Hohenzollern und Lindau
Mill.	=	Millionen	v.j.	=	vierteljährlich
Mrd.	=	Milliarden	h.j.	=	halbjährlich
cubm	=	Kubikmeter	einm.	=	einmalig (im Kalenderjahr)
kWh	=	Kilowattstunde			
kW	=	Kilowatt			
-	an Stelle einer Zahl	=	nichts;		
0	an Stelle einer Zahl	=	mehr als nichts, aber weniger als die Hälfte der kleinsten Einheit, die in der Tabelle zur Darstellung gebracht werden kann.		
.	an Stelle einer Zahl	=	Angabe nicht möglich, weil kein Nachweis vorhanden oder eine Ver- gleichbarkeit der Zahlen nicht gegeben ist oder die tatsächlichen Voraussetzungen für die Fragestellung nicht zutreffen.		
...	an Stelle einer Zahl	=	die betreffenden Angaben können erstellt werden, liegen aber für die in Frage kommende Zeit (Monat usw.) noch nicht vor.		

Abweichungen in den Summen durch Runden der Zahlen.

### Vorbemerkung

Die Internationalen Monatszahlen enthalten aus der Fülle des ausländischen statistischen Materials diejenigen Zahlenreihen, die für die außenwirtschaftlichen Beziehungen der Bundesrepublik von besonderer Bedeutung sind oder wichtige Anhaltspunkte für einen Vergleich der Entwicklung der deutschen Wirtschaft mit der des Auslandes bieten.

Die Monatszahlen berücksichtigen in erster Linie die am Marshall-Plan (ERP) beteiligten Länder, bringen jedoch darüber hinaus auch Zahlenangaben für sonstige europäische und für einige wichtige außereuropäische Länder.

Als Quelle dienen die vom Statistischen Amt der Vereinten Nationen für das Monthly Bulletin of Statistics ausgewählten Serien sowie die statistischen Veröffentlichungen der der UN angeschlossenen internationalen Körperschaften (FAO, International Monetary Fund usw.). Die Zahlen werden soweit möglich nach den vorliegenden Originalquellen der betreffenden Länder ergänzt und laufend - ohne besondere Kennzeichnung - nach dem neuesten Stand berichtigt.

Hinsichtlich der Benutzung der Monatszahlen ist darauf hinzuweisen, daß die Angaben für die einzelnen Länder untereinander nicht immer restlos vergleichbar sind. Durch Fußnoten ist auf wesentliche Unterschiede in der Methode, die die Vergleichbarkeit der Länderergebnisse beeinträchtigen, und auf sonstige Besonderheiten einzelner Reihen aufmerksam gemacht. Im Rahmen des verfügbaren Raumes ist es leider nicht möglich, eine eingehendere oder gar erschöpfende Beschreibung des methodischen Aufbaues der einzelnen Reihen zu bringen. Benutzern der Internationalen Monatszahlen, die sich hierfür interessieren, stehen jedoch im Statistischen Bundesamt - Abt. II Referat 5 "Auslandsstatistik" - nähere Unterlagen, die in erster Linie entsprechenden Zusammenstellungen der UN entstammen, zur Einsichtnahme zur Verfügung.

Grundsätzliche Änderungen innerhalb der Reihe, die den zeitlichen Vergleich beeinträchtigen, sind durch einen Querstrich in der Zahlenreihe angedeutet.

# INTERNATIONALE WIRTSCHAFTSKURVEN (Monatsdurchschnitte)

— Deutschland (Bundesgebiet)    ○○○○ Frankreich    ..... Großbritannien    - - - - - USA

## INDEX DER INDUSTRIELLEN PRODUKTION (1937 = 100)

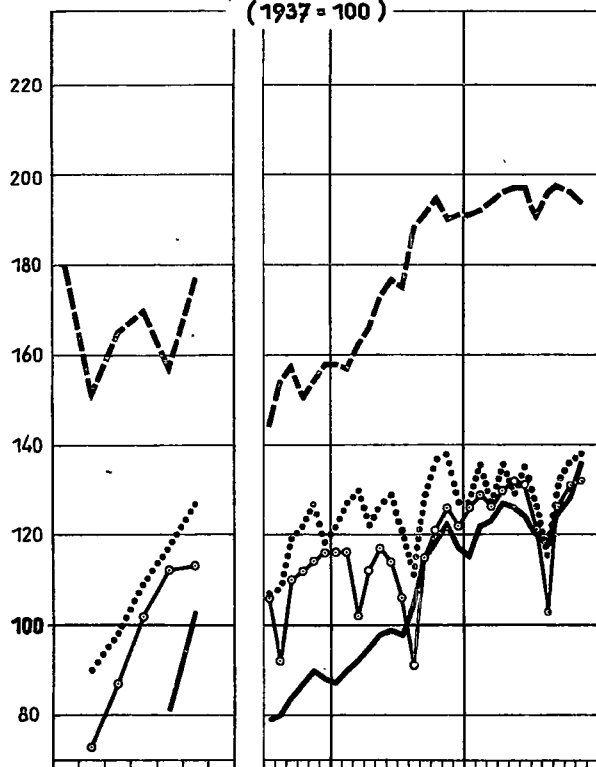

## STEINKOHLFÖRDERUNG<sup>1)</sup>

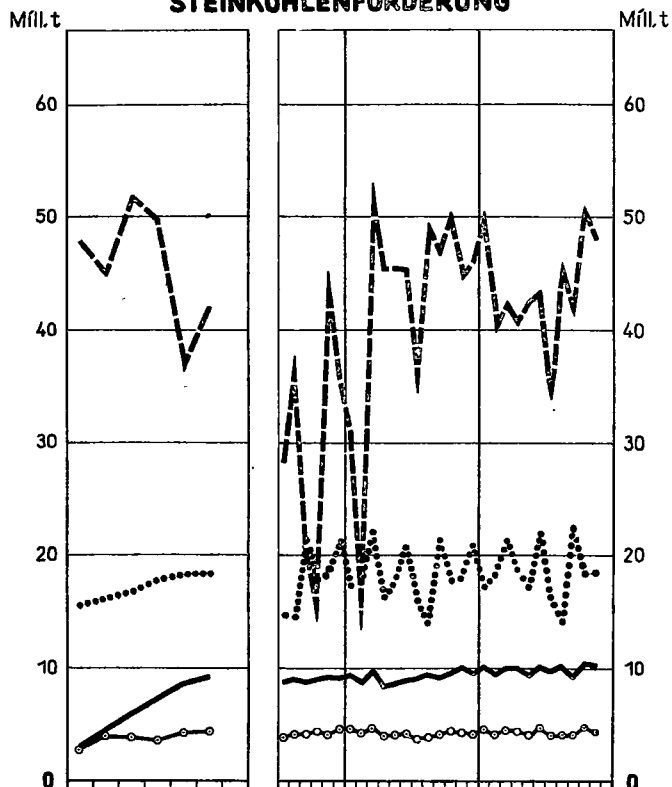

## ROHEISENERZEUGUNG<sup>1)</sup>

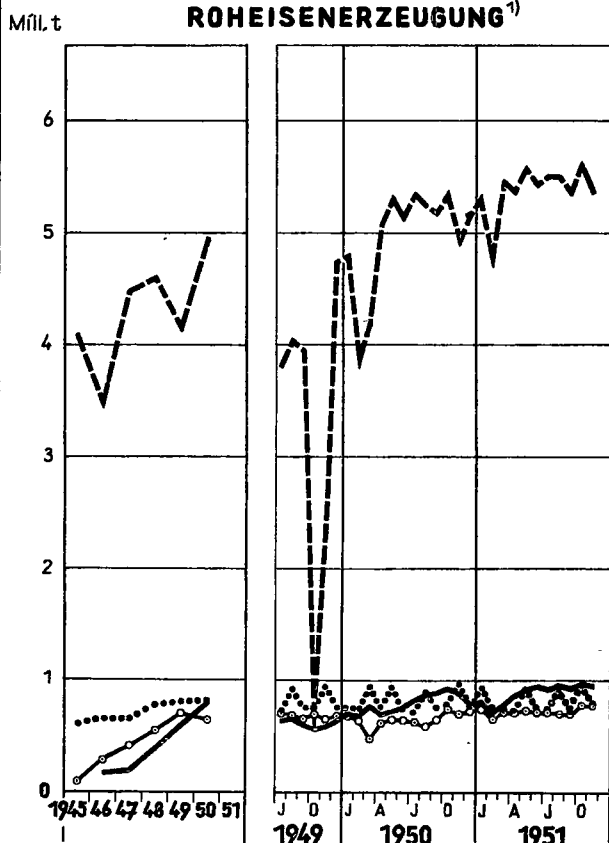

## ROHSTAHLERZEUGUNG<sup>1)</sup>

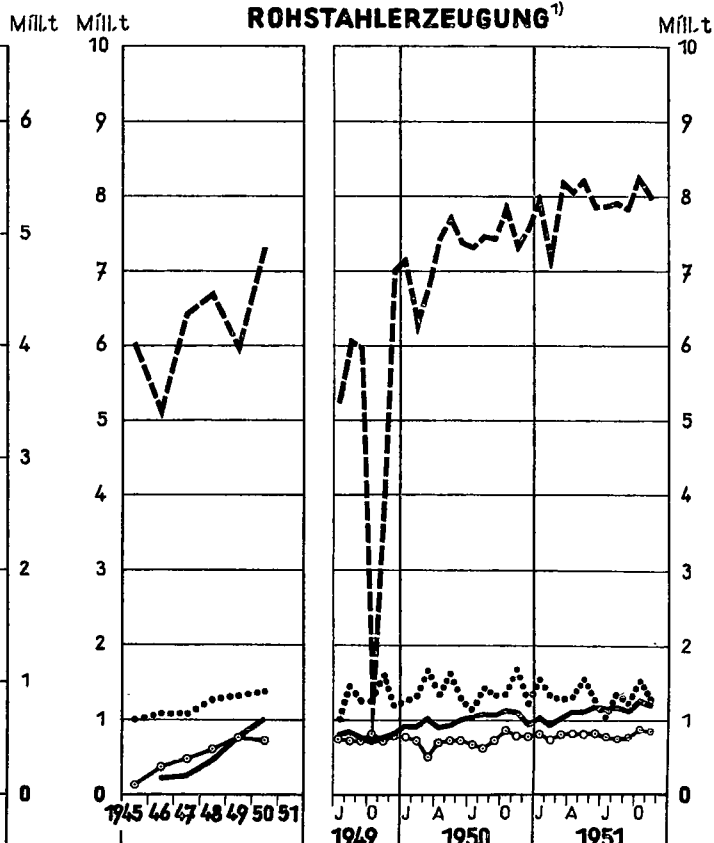

STAT. BUNDESAMT 51-028

<sup>1)</sup> Großbritannien: Monatsdurchschnitte von 4 bzw. 5 Wochen (vergl. Tabellen).

# NOCH : INTERNATIONALE WIRTSCHAFTSKURVEN (Monatsdurchschnitte)

— Deutschland (Bundesgebiet)    ○ — Frankreich    ..... Großbritannien    --- USA

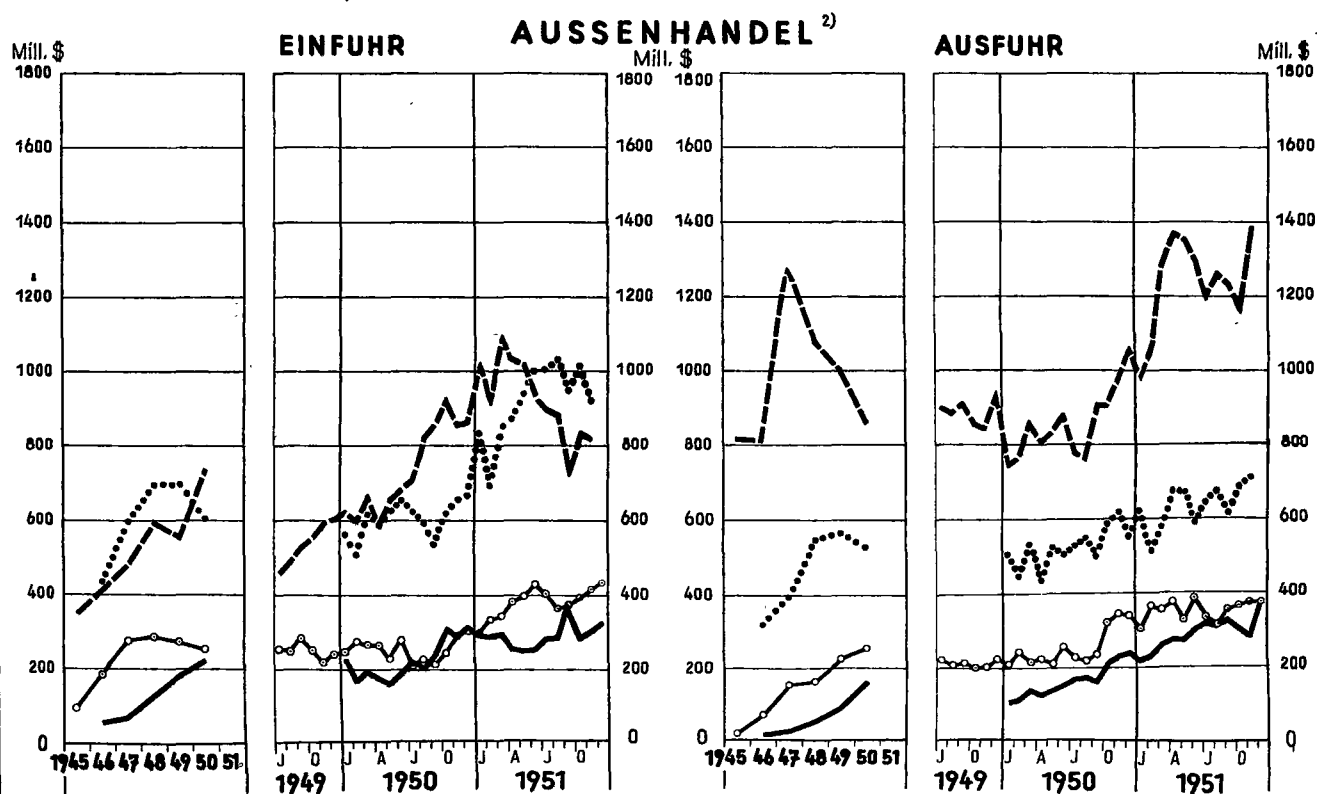
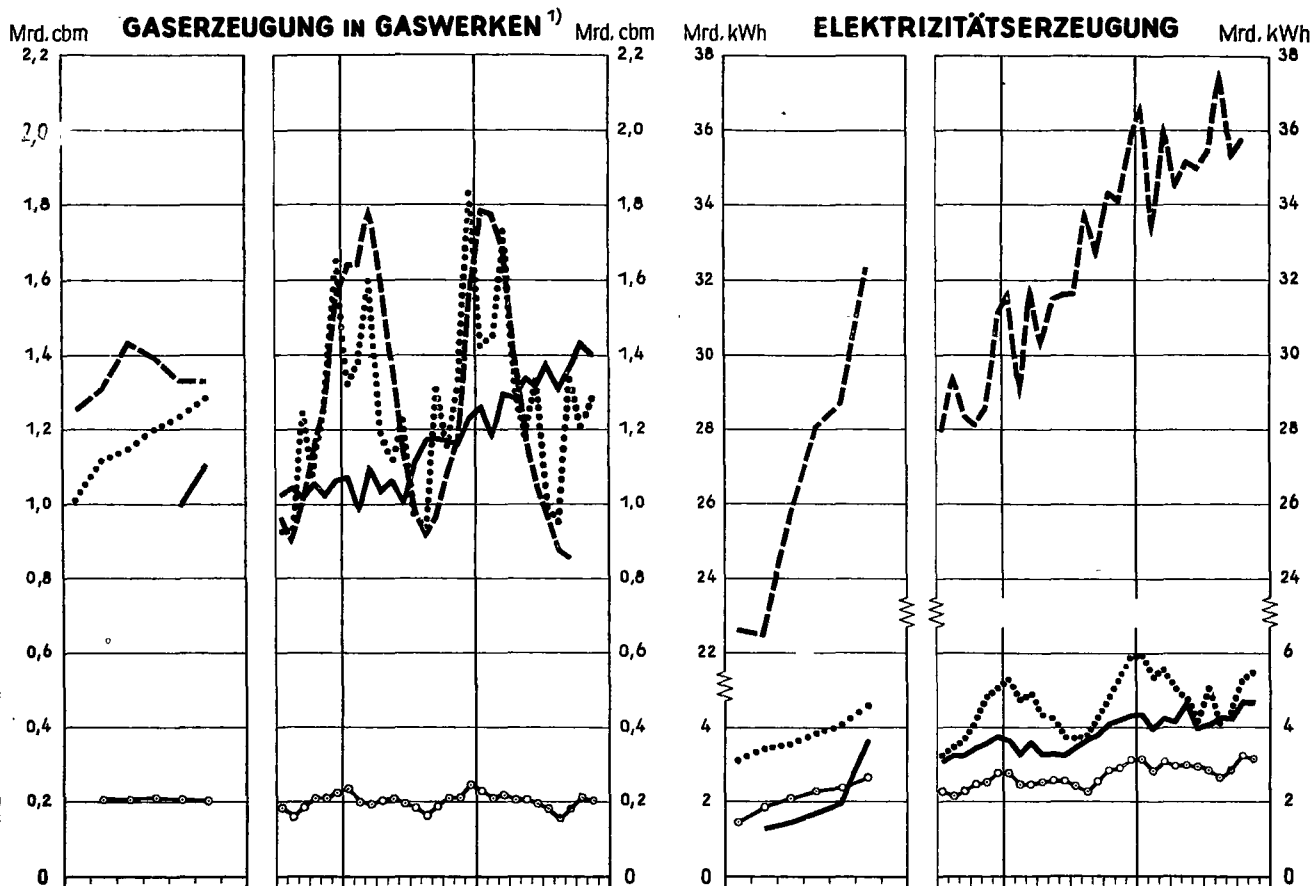

<sup>1)</sup> Großbritannien: Monatsdurchschnitte von 4 bzw. 5 Wochen (vergl. Tabellen).

<sup>2)</sup> Deutschland (Bundesgebiet) u. Frankreich: Spezialhandel, Großbritannien u. USA: Generalhandel. Deutschland 1946: Bi-Zone.

# KALORIENWERT DER ERNÄHRUNG IN VERSCHIEDENEN LÄNDERN \* Kalorien je Kopf und Tag

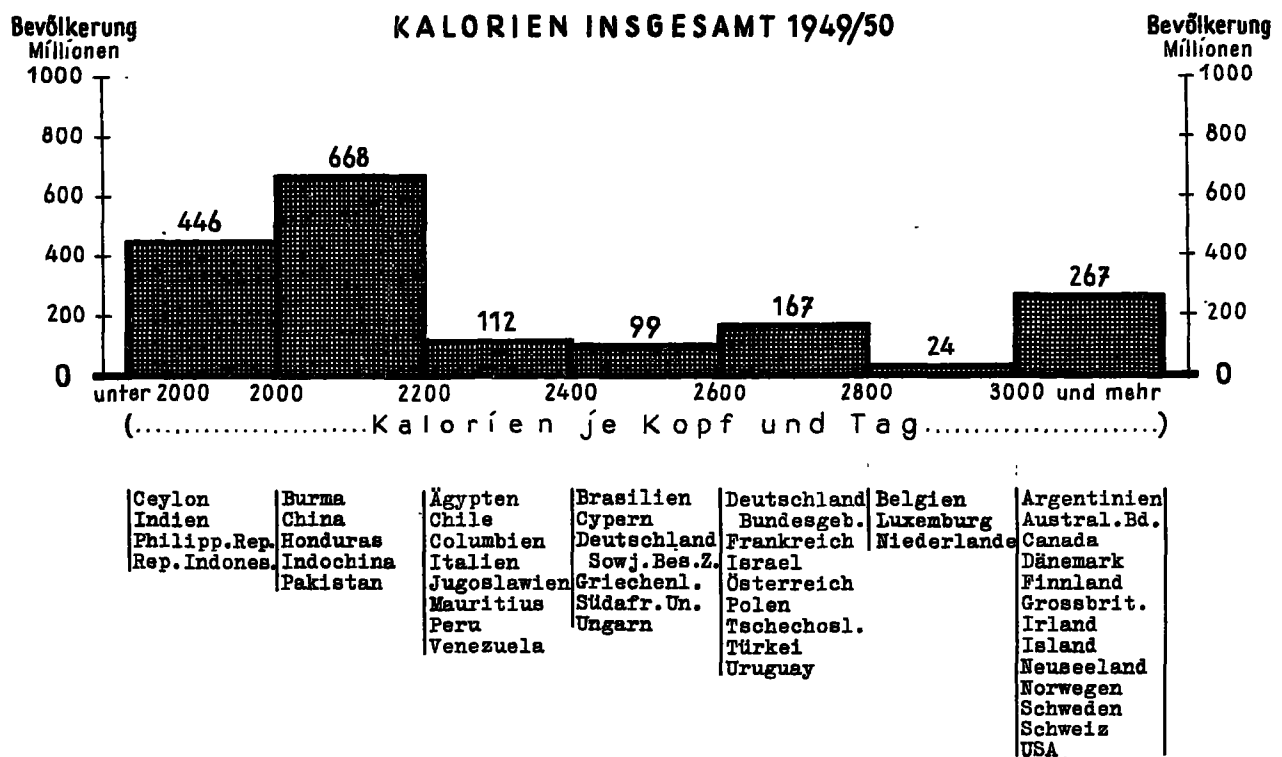
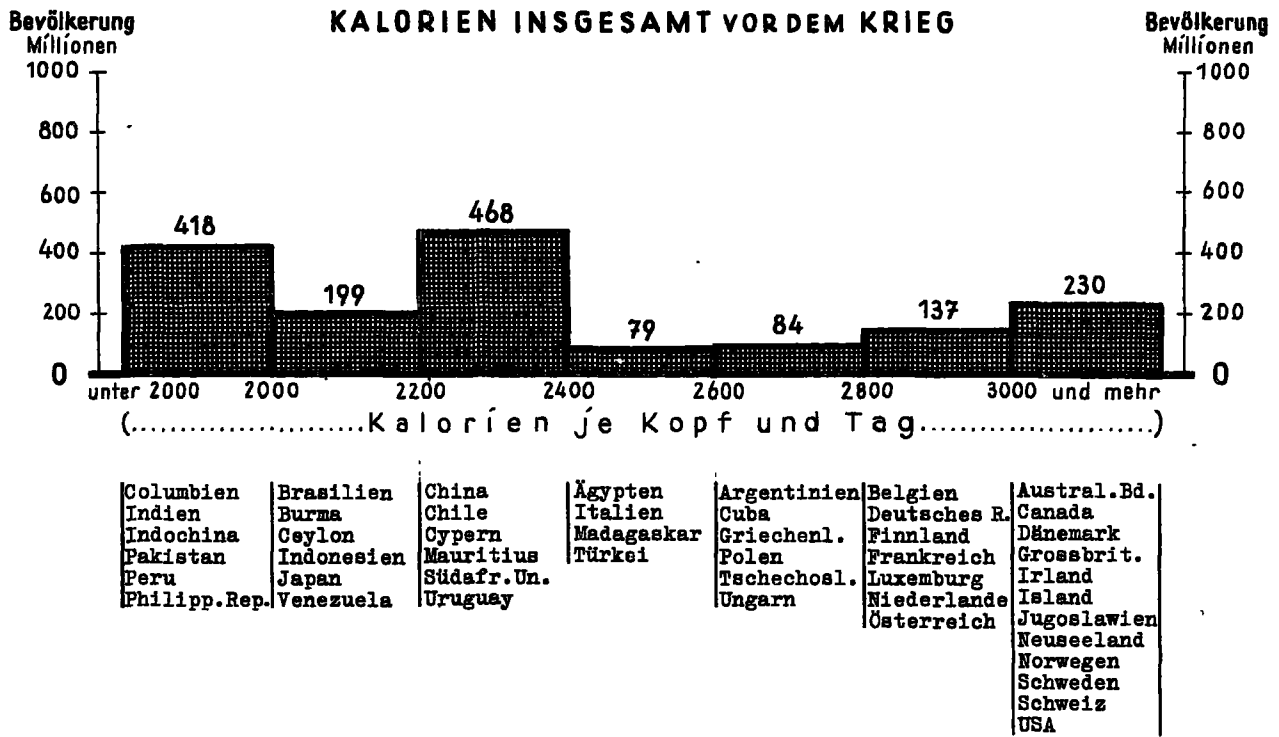

\* Bevölkerungszahlen: Vor dem Kriege jeweils Durchschnitt Mitte 1934 - 1938; 1949 - 1950 jeweils Ende 1949. In den Darstellungen sind 75 vH der Erdbevölkerung wiedergegeben.

Monthly Bulletin "Food and Agricultural Statistics" (FAO).

STAT. BUNDESAMT 52-048

# PROTEINVERSORGUNG IN VERSCHIEDENEN LÄNDERN\* Gramm je Kopf und Tag

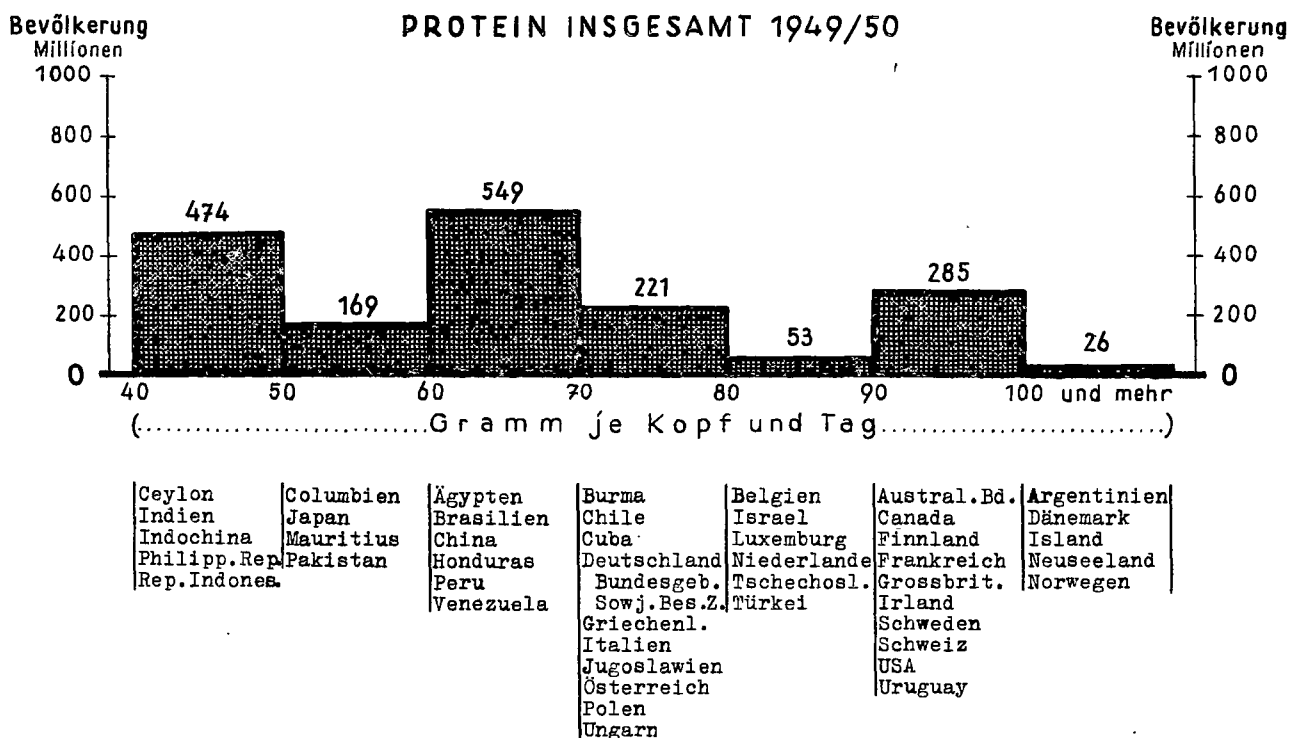
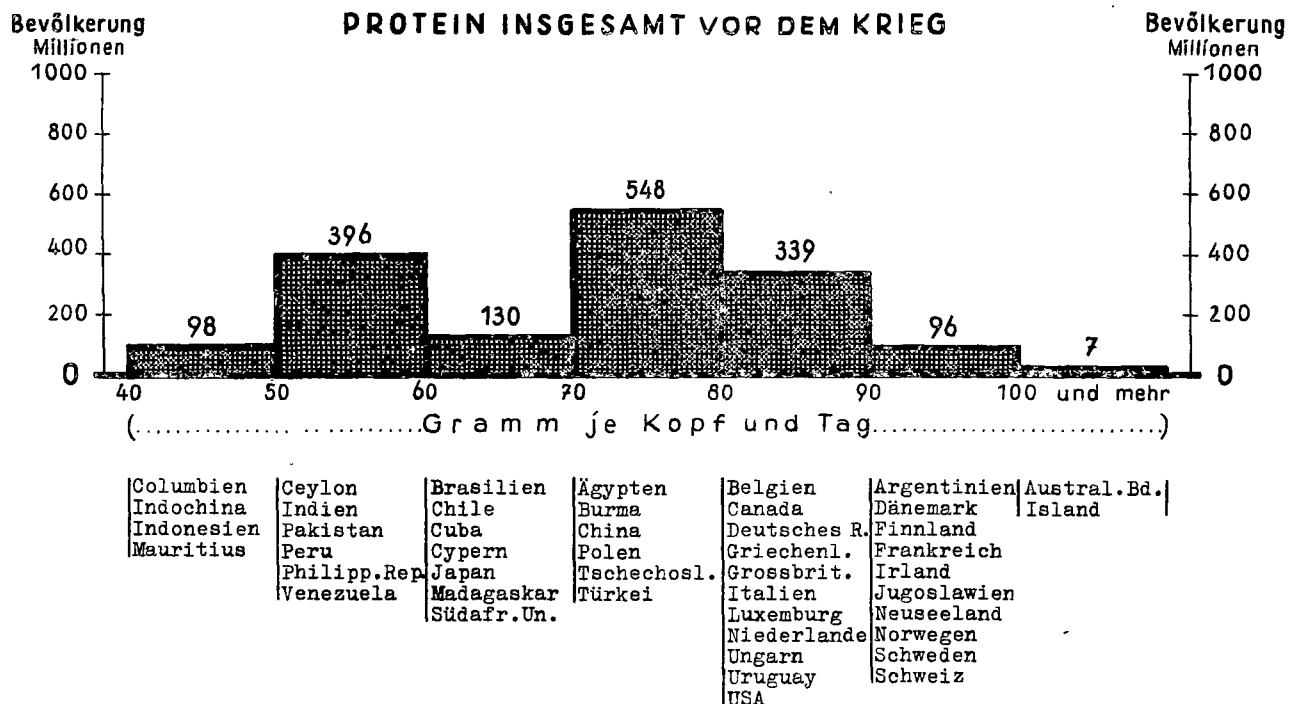

\* Bevölkerungszahlen: Vor dem Kriege jeweils Durchschnitt Mitte 1934 - 1938; 1949 - 1950 jeweils Ende 1949. In den Darstellungen sind 75 vH der Erdbevölkerung wiedergegeben.

Monthly Bulletin "Food and Agricultural Statistics" (FAO).

STAT BUNDESAMT 52-047

**Anbau und Ernte von Reis (ungeschält)**

Land	Anbaufläche				Ernteertrag			
	Ø 1934-38	1949	1950 <sup>1)</sup>	1951 <sup>1)</sup>	Ø 1934-38	1949	1950 <sup>1)</sup>	1951 <sup>1)</sup>
	1 000 ha				1 000 t			
<b>Europa</b>								
<b>ERP-Länder</b>								
Frankreich	-	8	11	16	-	23	46	...
Griechenland	2	8	10	19	4	21	32	...
Italien	142	129	145	152	753	610	690	712
Portugal	21	28	49	30	66	78	135	131
<b>Sonstige europäische Länder</b>								
Spanien	47 <sup>a)</sup>	57	58	60	293 <sup>a)</sup>	275	240	...
<b>Afrika</b>								
Ägypten	174	295	294	294	609	1 168	1 242	1 260
Französisch Westafrika	580	...	830	...	405	385	531	...
Madagaskar	500	562	623	...	613	750	802	...
Sierra Leone	140	...	316	...	187 <sup>b)</sup>	...	274	...
Tanganyika	61 <sup>b)</sup>	50	...	...	35 <sup>b)</sup>	48	...	...
<b>Nord- und Mittelamerika</b>								
Cuba	18 <sup>c)</sup>	50	55	...	20 <sup>c)</sup>	60	65	...
Dominikanische Republik	26 <sup>a)</sup>	44	50	...	35	47	...	...
El Salvador	11	13	15	...	13 <sup>c)</sup>	20	20	...
Haiti	...	33	...	...	...	31	31	...
Mexiko	36	108	118	...	76	185	230	...
Panama	...	60	60	...	...	80	85	...
USA	387	745	651	787	956	1 848	1 722	2 021
<b>Südamerika</b>								
Argentinien	18	42	45	...	51	130	140	...
Brasilien	956	1 988	1 820	...	1 365	3 210	2 995	...
Britisch Guayana	28	42	39	...	70	63	89	...
Chile	3	27	23	...	11	84	40	...
Kolumbien	56 <sup>e)</sup>	142	...	...	99	241	...	...
Ecuador	...	67	...	...	66	94	135	...
Peru	43	42	51	...	86	113	119	...
<b>Asien</b>								
Britisch Borneo	276	...	...	...	170	138	...	...
Burma 2)	4 931	3 771	3 800	...	6 971	5 170	5 200	...
Ceylon	344 <sup>c)</sup>	396	...	...	340 <sup>c)</sup>	295	...	...
China (22 Provinzen)	19 771 <sup>c)</sup>	18 500	19 000	...	50 062 <sup>c)</sup>	44 500	49 000	...
Formosa	666 <sup>c)</sup>	743	770	...	1 642 <sup>c)</sup>	1 511	1 855	...
Indien	25 167 <sup>c)</sup>	30 362	30 462	...	34 182 <sup>c)</sup>	35 025	30 981	...
Indochina	5 590	4 500	...	...	6 498	4 600	...	...
Irak	152 <sup>d)</sup>	...	...	...	205 <sup>d)</sup>	230	...	...
Iran	219 <sup>d)</sup>	220	267	...	423 <sup>d)</sup>	480	450	...
Japan	3 169	2 970	2 994	3 004	11 501	11 929	12 005	12 007
Malayische Föderation	298 <sup>c)</sup>	368	350	...	513 <sup>c)</sup>	703	625	...
Mandschurische Volksrepublik	229 <sup>c)</sup>	...	...	...	411 <sup>c)</sup>	...	...	...
Pakistan	7 562 <sup>c)</sup>	8 811	9 065	...	11 169 <sup>c)</sup>	12 403	12 490	...
Philippinische Republik	1 990	2 180	2 258	...	2 179	2 596	2 795	...
Republik Indonesien	3 843 <sup>a)</sup>	3 722	...	...	6 081 <sup>a)</sup>	6 075	...	...
Südkorea	1 216 <sup>a)</sup>	1 044	...	...	2 726 <sup>a)</sup>	3 197	2 935	...
Thailand	3 370	4 963	5 295	...	4 357	6 683	6 782	...
<b>Welt (ohne Sowjetunion)</b>	85 800	92 900	94 300	...	151 200	151 700	152 700	...

1) Vorläufige Zahlen.- 2) Ohne Putao, Chin Hills, Shan-Staaten und Karenni.- a) Durchschnitt 1931 - 1935.- b) 1930.- c) Durchschnitt 1935 - 1939.- d) 1935.- e) Durchschnitt von 2 Jahren.- f) Durchschnitt 1931 - 1937.- g) Durchschnitt 1936 - 1938.- h) Durchschnitt 1930, 1934 und 1936.

**Anbau und Ernte von Tee**

Land	Anbaufläche				Ernteertrag			
	Ø 1934-38	1948	1949	1950 <sup>1)</sup>	Ø 1934-38	1948	1949	1950 <sup>1)</sup>
	1 000 ha				1 000 t			
<b>Afrika</b>								
Belgisch Kongo	-	1	1	1	-	0,1	0,1	0,2
Kenia 2)	5	7	7	7	3,7	4,6	5,4	6,4
Mauritius	1 <sup>a)</sup>	1	1	...	...	0,2 <sup>b)</sup>	0,3 <sup>b)</sup>	0,3 <sup>b)</sup>
Mosambique	...	...	...	...	0,5 <sup>a)</sup>	1,6 <sup>b)</sup>	2,4 <sup>b)</sup>	2,8 <sup>b)</sup>
Nyasaland	7	8	8	...	4,3	6,5	7,8	6,9 <sup>b)</sup>
Südafrikanische Union	1	...	...	...	0,4	0,1	0,1	0,1 <sup>b)</sup>
Tanganyika	2	3	4	4	0,1	0,7	0,7	0,7
Uganda	1	2	2	3	0,1	1,6	1,5	1,6
<b>Südamerika</b>								
Brasilien	-	2	2	2	0,2 <sup>a)</sup>	0,7	0,7	0,9
Peru	-	1	1	...	-	0,2	0,2	0,2
<b>Asien</b>								
Ceylon	226	225	225	227	103,9	135,6	135,4	138,9
Formosa	45	33	35	...	11,6	8,5	10,1	...
Indien	294 <sup>d)</sup>	310	310	...	167,6 <sup>d)</sup>	254,3	254,0	274,6
Iran	3 <sup>e)</sup>	6	...	...	1,0 <sup>e)</sup>	5,4	7,6	...
Japan	39	26	25	...	49,3	26,0	31,0	...
Malayische Föderation	2 <sup>d)</sup>	2	2	2	0,4 <sup>d)</sup>	1,0	1,5	1,5
Pakistan	44	31	30	...	25,6 <sup>d)</sup>	19,3	17,6	23,8
Republik Indonesien 2)	138	48	57	...	62,4	12,9	27,2	35,3
<b>Welt</b>	1 020	...	...	...	440	490	510	550

1) Vorläufige Zahlen.- 2) Auf Pflanzungen.- a) Durchschnitt von 2 Jahren.- b) Exporte.- c) Durchschnitt 1935 - 1938.- d) Durchschnitt 1936 - 1938.- e) Durchschnitt von 4 Jahren.



**Erzeugung von Rohsucker**

1 000 t

Land	Jahr, beginnend September:				Land	Jahr, beginnend September:			
	1934-1938	1949	1950	1951 <sup>1)</sup>		1934-1938	1949	1950	1951 <sup>1)</sup>
<b>Europa</b>					<b>noch Nord- u. Mittelamerika</b>				
<b>ERP-Länder</b>					Guatemala <sup>5)</sup>	37 <sup>d)</sup>	58	58	59
Belgien	237	343	445	265	Mexiko <sup>6)</sup>	319	782	865	880
Dänemark	191 <sup>a)</sup>	322	360	345	Puerto Rico	884 <sup>d)</sup>	1 167	1 116	1 202
Deutschland, Bundesgebiet	1 848 <sup>b)</sup>	633	998	...	USA	1 807 <sup>d)</sup>	1 897	2 334	1 912
Frankreich	971	881	1 433	1 277	<b>Südamerika</b>				
Grossbritannien	435 <sup>c)</sup>	523	768	559	Argentinien <sup>2)3)</sup>	410	582	650	650
Irland <sup>2)</sup>	81	100	98	100	Brasilien <sup>2)3)</sup>	1 031	1 645	1 859	1 928
Italien	335	475	610	720	Britisch Guayana	192	199	208	209
Niederlande	235	398	409	360	Peru <sup>2)3)</sup>	382	451 <sup>e)</sup>	454 <sup>e)</sup>	454 <sup>e)</sup>
Schweden	301 <sup>d)</sup>	290	305	290	<b>Asien</b>				
Türkei	61	150	153	168	China (22 Provinzen)	335 <sup>h)</sup>	363	363	363
<b>Sonstige europ. Länder</b>					Formosa	1 200	612	351	499
Jugoslawien	75	97	94	175	Indien	2 902 <sup>i)</sup>	4 164	4 586	4 763
Polen	954	828	955	900	Iran	17 <sup>h)</sup>	31	62	66
Rumänien	66 <sup>e)</sup>	112	110	130	Mandschur. Volksrepublik	10 <sup>h)</sup>	5	9	9
Spanien	308 <sup>e)</sup>	163	180	267	Pakistan <sup>7)</sup>	417 <sup>d)</sup>	795	757	807
Tschechoslowakei	633	627	880	800	Philippinische Republik <sup>8)</sup>	960 <sup>d)</sup>	654	894	1 116
Ungarn	124	265	255	260	Republik Indonesien	.	240	280	422
<b>Afrika</b>					<b>Australien und Ozeanien</b>				
Ägypten	14 <sup>b)</sup>	175	181	172	Australischer Bund <sup>9)</sup>	756 <sup>d)</sup>	953	935	803
Mauritius <sup>3)</sup>	310	416	456	499	Fidschi-Inseln	130 <sup>d)</sup>	130	102	104
Mozambique <sup>3)</sup>	72	80	82	82	Hawaii <sup>2)</sup>	889 <sup>d)</sup>	872	912	998
Réunion	90	108	104	109	Sowjetunion	2 505 <sup>d)</sup>	1 996	2 177	2 087
Südafrikanische Union	453 <sup>f)</sup>	509	622	544	<b>Welt (ohne Sowjetunion)</b>	26 400	32 503	36 516	36 741
Uganda <sup>4)</sup>	29	50	59	60	davon:				
<b>Nord- und Mittelamerika</b>					Rohsucker	8 000	8 564	11 306	10 243
Britisch Westindien <sup>3)</sup>	436	673	708	...	Rohrzucker	18 400	18 549	19 573	20 796
Canada	63	113	131	127	Andere Zuckerarten <sup>10)</sup>	4 472 <sup>d)</sup>	5 390	5 637	5 702
Cuba	2 838	5 558	5 760	6 169					
Dominikanische Republik <sup>3)</sup>	436	475	532	567					

1) Vorläufige Zahlen.- 2) Kalenderjahre.- 3) Teilweise.- 4) Nur auf Grossfarmen.- 5) Einschl. Panama.- 6) Ab 1949: Einschl. Piloncillo.- 7) Ab 1949: Einschl. Palmsucker.- 8) Ab 1949: Einschl. Muscovado und Panocho.- 9) 12 Monate, die am 1.6. des angegebenen Jahres beginnen.- 10) Alle anderen Zuckerarten die nicht im Zentrifugalverfahren hergestellt werden, wie: Piloncillo, Panama, Papelon, Chancara, Rapadura, Jaggery, Gur, Muscovado, Panocho usw.- a) Kalenderjahr.- b) Deutsches Reich.- c) 1936 - 1938.- d) 1935 - 1939.- e) 1931 - 1935 und 1935 - 1936.- f) Durchschnitt von 4 Jahren.- g) Einschl. Chancara.- h) 1938.- i) 1936 - 1939.- j) Durchschnitt von 2 Jahren.

**Anbau und Ernte von Tabak**

Land	Anbaufläche				Ernteertrag			
	1934-1938	1949	1950 <sup>1)</sup>	1951 <sup>1)</sup>	1934-1938	1949	1950 <sup>1)</sup>	1951 <sup>1)</sup>
	1 000 ha				1 000 t			
<b>Europa</b>								
<b>ERP-Länder</b>								
Belgien	3	1	2	2	6,3	3,1	4,6	7,0
Deutschland, Bundesgebiet	15	9	11	11	33,9 <sup>a)</sup>	24,3	33,4	29,0
Frankreich	18	31	29	28	35,7	43,8	53,0	55,0
Griechenland	89	75	103	95	57,4	46,0	58,0	63,2
Italien	33	55	58	57	43,8	71,8	78,6	74,8
Türkei	72	127	128	129	55,4	90,8	84,5	95,3
<b>Sonstige europäische Länder</b>								
Jugoslawien	15 <sup>b)</sup>	34	...	...	13,5 <sup>b)</sup>	31,0	15,9	28,1
Spanien	4 <sup>b)</sup>	9	10	13	7,1 <sup>b)</sup>	13,2	15,4	21,5
<b>Afrika</b>								
Algerien	23	24	32	30	19,1	20,0	19,4	17,5
Nordrhodesien	2	5	9	...	0,7	2,9	4,5	...
Nyassaland	21	...	65	...	8,0	14,4	14,1	...
Südafrikanische Union	14	...	...	...	9,1	18,9	20,6	...
Südrhodesien <sup>2)</sup>	19	63	70	...	10,5	48,5	40,0	...
<b>Nord- und Mittelamerika</b>								
Canada	24	44	41	48	28,5	63,4	54,6	68,6
Cuba	45	55	47	...	21,9	42,5	35,0	...
Dominikanische Republik	.	25	19	...	11,8 <sup>c)</sup>	26,0	15,0	...
Mexiko	18	35	27	...	15,4	33,8	31,0	25,2
Puerto Rico	19	13	15	...	13,8	12,2	11,6	12,7
USA	608	660	649	723	590,0	894,7	921,9	1 030,4
<b>Südamerika</b>								
Argentinien	12 <sup>d)</sup>	23	34	37	13,3 <sup>d)</sup>	24,8	35,0	38,1
Brasilien	103	145	120	123	92,7	115,0	105,4	108,9
Chile	3	4	4	3	6,9	7,6	7,3	7,7
Kolumbien	11	18	...	...	12,2	20,0	20,0	...
Paraguay	9	4	5	...	7,7	4,5	5,9	...
<b>Asien</b>								
China (22 Provinzen)	571 <sup>e)</sup>	490	...	...	650,0 <sup>e)</sup>	540,0	...	...
Indien	364 <sup>f)</sup>	339	338	...	344,4 <sup>f)</sup>	257,1	249,9	...
Indochina	15	10	10	...	13,0	6,5	6,5	...
Irak	4 <sup>g)</sup>	4	4	...	5,1	7,7	7,7	7,7
Iran	12	15	18	16	15,0	17,0	15,1	12,0
Japan	35 <sup>f)</sup>	50	54	...	63,5 <sup>f)</sup>	84,8	98,2	...
Pakistan	142 <sup>f)</sup>	68	...	...	151,4 <sup>f)</sup>	66,8	...	...
Philippinische Republik	67	46	51	56	34,7	26,4	29,9	31,8
Republik Indonesien	176 <sup>g)</sup>	4	4	...	111,3	4,1	3,4	...
Südkorea	12 <sup>g)</sup>	20	20	...	13,0 <sup>g)</sup>	31,8	27,2	...
Thailand	10	22	30	...	9,1	14,1	18,1	...
<b>Australien</b>								
Australischer Bund	4	2	3	...	2,2	1,9	1,9	...
Neuseeland	1	2	2	...	0,6	2,1	2,5	...
<b>Welt</b>	2 840	3 020	3 290	3 370	2 710	3 030	3 230	3 370

1) Vorläufige Zahlen.- 2) Auf Farmen und Pflanzungen.- a) Deutsches Reich; Durchschnitt 1934 - 1936.- b) Durchschnitt 1931 - 1935.- c) Durchschnitt 1937 und 1938.- d) Durchschnitt 1935 - 1938.- e) Durchschnitt 1931 - 1937.- f) Durchschnitt 1936 - 1938.- g) Durchschnitt 1930, 1934 und 1936.

Monthly Bulletin "Food and Agricultural Statistics" FAO.- "Foreign Crops and Markets" USA.

**Viehbestand**

**Pferde**

1 000

Land	Vor dem Kriege		Datum	Oktober - September			
	Datum	Anzahl		1947/48	1948/49	1949/50	1950/51
<b>Europa</b>							
<b>ERP-Länder</b>							
Belgien	Mai 1939	246 <sup>a)</sup>	Mai	281	267	263	242
Dänemark	Juli 1939	594	Juli	574	532	502	462
Deutschland, Bundesgebiet	3. Dezember 1938	1 553 <sup>b)</sup>	3. Dezember	1 577	1 617	1 629	1 570
Saargebiet	Dezember 1938	9 <sup>c)</sup>	Dezember	12	12	12	11
Frankreich	Dezember 1938	2 692 <sup>c)</sup>	1. Oktober	2 407	2 418	2 414	2 397
Griechenland	November 1938	363	Januar	241	231	232	238
Grossbritannien	Juni 1939	1 084	Juni	703	618	549	477
Irland	Juni 1939	445	1. Juni	421	402	391	...
Island	Frühjahr 1939	52	Dezember	46	44	42	...
Italien	Dezember 1939	781	Januar	793	798	797	800
Luxemburg	Oktober 1939	18	Mai	17	16	15	14
Niederlande	Mai 1939	322 <sup>a)</sup>	Mai	300	276	252	250
Norwegen	Juni 1939	204	20. Juni	206 <sup>d)</sup>	198	191	184
Österreich	Dezember 1939	231	3. Dezember	283 <sup>d)</sup>	284	282	283
Schweden	September 1937	633	1. Juni	497	465	440	415
Schweiz	Juni 1936	140	20. April	142	138	134	131
Türkei	Dezember 1938	964	31. Dezember	1 071	1 164	1 132	1 140
<b>Sonstige europäische Länder</b>							
<b>Länder</b>							
Finnland	September 1939	342	1. März	382	402	427 <sup>e)</sup>	...
Jugoslawien	Dezember 1939	1 273	Januar	973	1 050	1 097 <sup>f)</sup>	1 095
Polen	Juni 1938	3 148	30. Juni	2 297	2 541	2 677 <sup>f)</sup>	2 797 <sup>g)</sup>
Rumänien	1939	2 042	31. Dezember	939	...	...	...
Tschechoslowakei	Januar 1937	662	1. Januar	630	...	...	...
Ungarn	Frühjahr 1939	939	Mai	651	569	...	...
<b>Afrika</b>							
Algerien	April-Juli 1939	209	April	205	204	217	...
Äthiopien		.	...	1 000	1 100	1 100	1 000
Französisch Marokko 1)	1939	187	...	155	165	179	...
Französisch Westafrika	1939	177	...	187	207	202	202
Nigeria	1937	169	...	250	164	164	164
Tunesien	Dezember 1939	92	April	70	66	70	71
<b>Amerika</b>							
<b>Nord- und Mittelamerika</b>							
Canada 2)	Juni 1939	2 776	1. Juni	1 918	1 796	1 683	1 505
Dominikanische Republik	Juni 1939	245	24. Juni	139	140	142	...
El Salvador 3)	1939	114	...	183 <sup>d)</sup>	...	...	...
Guatemala	1939	168	April	155 <sup>d)</sup>	157	...	...
Honduras	1930	167	Juni - August	155	209	198	137
Mexiko	1930	1 887	Dezember	2 685	2 722	...	...
USA 2)	Januar 1939	10 629	1. Januar	6 589	5 898	5 274	4 763
<b>Südamerika</b>							
Argentinien	Juni 1938	8 262	30. Juni	...	...	...	...
Bolivien	Januar 1938	232	Januar	442	...	...	...
Brasilien	1939	6 583	31. Dezember	6 977	6 918	...	...
Chile	April 1936	528	Juni	523	523	...	...
Kolumbien	1938	930	...	1 183	1 236	1 298	1 296 <sup>g)</sup>
Ecuador	1939	104	August	111	111	...	...
Peru	1939	432	...	453	550	500	...
<b>Asien</b>							
Burma 4)	1938	49	März	12	...	...	...
China (22 Provinzen)	Juli 1939	4 080	April - Mai	2 023	...	...	...
Indien	1940	1 780	...	...	1 397	1 401	...
Iran	1937	305	...	340	365	365	365
Japan	Dezember 1936	1 432	1. Februar	1 091	1 072	1 071	1 061
Philippinische Republik	1939	340 <sup>h)</sup>	1. Januar	183	202	222	230 <sup>e)</sup>
Republik Indonesien	1939	704 <sup>h)</sup>	...	602	609	616	...
Südkorea	1939	31	31. Dezember	35	31	...	...
Syrien	Dezember 1939	66	31. Dezember	141	108	98	93
Thailand	1939	398	31. Dezember	229	230	230	220
<b>Australien</b>							
Australischer Bund	März 1939	1 724 <sup>i)</sup>	31. März	1 165	1 115	1 057	999
Neuseeland	Januar 1939	275	31. Januar	217	196	195	...
<b>Welt (ohne Sowjetunion)</b>							
		73 700		61 600	61 200	60 700	...

1) Erfassung für Steuerzwecke.- 2) Auf Farmen.- 3) Pferde, Esel und Maultiere.- 4) Ohne Putao, Chin Hills, die Shan-Staaten und Karenni.- a) Pferde in der Landwirtschaft.- b) Auf Bundesgebietsfläche umgerechnet.- c) Ohne Militärpferde.- d) November.- e) Juni.- f) Monat nicht bekannt.- g) Dezember.- h) Auf Dörfern.- i) Für einige australische Gebiete: 31. Dezember des vorhergehenden Jahres.

**Viehbestand**

**Rindvieh**

1 000

Land	Vor dem Kriege		Datum	Oktober - September			
	Datum	Anzahl		1946/47	1947/48	1948/49	1949/50
<b>Europa</b>							
<b>ERP-Länder</b>							
Belgien	Dezember 1939	1 600	1. Januar	1 652 <sup>a)</sup>	1 588	1 688	1 902
Dänemark	Juli 1939	3 326 <sup>b)</sup>	Juli	3 014	2 826	2 949	3 053
Deutschland, Bundesgebiet	Dezember 1938	12 090	3. Dezember	11 185	10 291	10 569	10 883
Saargebiet	Dezember 1938	95	3. Dezember	74	72	71	73
Frankreich	November 1938	15 622	1. Oktober	15 100	15 125	15 434	15 432
Griechenland	November 1938	974	30. Dezember	725	693	674	675
Großbritannien	Dezember 1938	8 902	31. Dezember	9 238	9 218	9 529	10 036
Irland	Juni 1939	4 057	1. Juni	3 950	3 921	4 127	4 322
Island	Frühjahr 1939	37	Dezember	39	42	...	...
Italien	März 1939	7 879	1. März	7 263	7 834	8 162	8 331
Luxemburg	Oktober 1939	107	Mai - Juni	117	114	117	119
Niederlande	Mai 1939	2 817	Dezember	2 222	2 090	2 289	2 517
Norwegen 1)	Juni 1939	1 455	20. Juni	1 225	1 175	1 224	1 237
Österreich	Dezember 1939	2 620	Nov. - Dez.	2 206	2 158	2 108	2 203
Schweden	September 1937	2 986	1. Juni	2 797	2 625	2 584	2 648
Schweiz	April 1939	1 711	21. April	1 451	1 424	1 478	1 530
Türkei	Dezember 1938	9 311	31. Dezember	9 764	9 801	10 279	10 204
<b>Sonstige europäische Länder</b>							
Finnland	September 1939	1 767	1. März	1 566	1 452	1 538	1 844 <sup>c)</sup>
Jugoslawien	Dezember 1939	4 332	31. Dezember	3 924	4 246	5 264	5 236
Polen	Juni 1938	9 924	30. Juni	4 746	5 748	6 345	...
Rumänien	Dezember 1939	3 494	31. Dezember	3 048	...	...	...
Tschechoslowakei	Januar 1937	4 376	Januar	3 975	3 275	3 663	...
Ungarn	Frühjahr 1939	2 372	31. Mai	1 841	1 993	...	...
<b>Afrika</b>							
Anglo-Ägyptischer Sudan	1939	2 700	1. Januar	3 400	3 500	3 500	3 500
Äthiopien	1938	18 000	...	...	15 750 <sup>d)</sup>	18 000	18 000
Franz. Äquatorialafrika 2)	Januar 1939	1 000	1. Januar	1 604	1 808 <sup>d)</sup>	1 533	1 680
Franz. Kamerun 2)	1937	900	...	...	1 000	1 150	1 200
Franz. Marokko 2)	Februar 1939	1 871	...	1 325	1 549	1 762	1 957 <sup>d)</sup>
Kenia 2)	1938	5 273	Dezember	4 731	4 785	5 89 <sup>d)</sup>	6 12 <sup>d)</sup>
Madagaskar 2)	Februar 1939	5 266	Januar	5 729	5 603	5 633	5 742
Nordrhodesien	Dezember 1939	634	Dezember	699	770	807	878
Südafrikanische Union	August 1939	11 852	31. August	12 113	12 470	12 242	...
Südrhodesien	Dezember 1939	2 326	31. Dezember	2 905	2 749	2 831	3 004
Südwestafrika	1939	1 053	...	...	1 560	1 600	1 500 <sup>a)</sup>
Tanganyika	1939	5 209	...	6 350	6 425	6 373 <sup>a)</sup>	6 253 <sup>a)</sup>
<b>Amerika</b>							
<b>Nord- und Mittelamerika</b>							
Canada 1)	Dezember 1939	8 224	1. Dezember	9 016	8 944	8 251	8 243
Dominikanische Republik	Juni 1939	818	Juni - Aug.	597	602	602	887
Mexiko	Mai 1939	17 588	31. Dezember	12 783	12 743	13 217	...
Nicaragua	1930	800	...	939	978	1 018	1 060
USA 1)	Januar 1939	66 029	1. Januar	81 207	78 126	78 298	80 052
<b>Südamerika</b>							
Argentinien	Juni 1937	33 207	30. Juni	41 268	...	...	...
Brasilien	Dezember 1939	40 745	31. Dezember	46 301	47 927	50 089 <sup>f)</sup>	...
Chile	Juni 1939	2 356	30. Juni	2 338	2 324	2 344 <sup>f)</sup>	2 331
Kolumbien	Dezember 1938	9 018	...	13 169 <sup>a)</sup>	13 902 <sup>a)</sup>	14 542	15 513
Peru	1929	1 843	...	...	...	2 639	2 883
Uruguay	Mai 1937	8 297	Mai	6 821 <sup>g)</sup>	...	...	...
<b>Asien</b>							
Ceylon	1938	1 127	31. Dezember	1 068	1 116	1 133	1 105 <sup>h)</sup>
China (22 Provinzen)	März 1937	23 081	April - Mai	18 998	18 200	...	...
Indien	1940	137 929	...	136 739 <sup>i)</sup>	...	...	...
Indochina	...	2 050	31. Dezember	...	1 523	1 482	1 486
Iran	1937	2 920	...	2 500	2 500	2 500	...
Japan	Dezember 1939	1 967	1. Februar	1 989	2 103	2 293	2 461 <sup>j)</sup>
Pakistan	1939	24 444	...	...	24 296	...	...
Philippinische Republik	Januar 1939	1 349	1. Januar	486	613	672	735
Republik Indonesien	1939	4 577	...	3 560	3 578	3 598	3 618
Südkorea	1939	913	31. Dezember	609	646	685	...
Thailand	Dezember 1939	5 858	31. Dezember	4 725	4 832	4 950	5 000
<b>Australien</b>							
Australischer Bund	März 1939	12 862 <sup>e)</sup>	31. März	13 427	13 785	14 124	14 640
Neuseeland 1)	Januar 1939	4 528	31. Januar	4 634	4 716	4 723	4 949
<b>Welt (ohne Sowjetunion)</b>		<b>631 000</b>		<b>646 000</b>	<b>647 000</b>	<b>658 000</b>	<b>668 000</b>

1) Auf Farmen.- 2) Erfassung für Steuerzwecke.- a) Dezember.- b) Auf Bundesgebietsfläche umgerechnet.- c) Juni.- d) In landwirtschaftlichen Betrieben.- e) Für einige Gebiete: 31. Dezember des vorhergehenden Jahres.- f) September.- g) 1945/46.- h) Mai.- i) Januar 1945.- j) Nichtlandwirtschaftliche Viehhaltungen wurden 1950 nicht erfasst, das sind etwa 1 vH der Gesamtzahl von 1949.

**Viehbestand**

**Schweine**

1 000

Land	Vor dem Kriege		Datum	Oktober - September			
	Datum	Anzahl		1947/48	1948/49	1949/50	1950/51
<b>Europa</b>							
<b>ERP-Länder</b>							
Belgien	Dezember 1939	993	15. Mai	658	1 076	1 329	1 263
Dänemark	Juli 1939	3 183	Juli	1 448	2 684	3 235	3 200
Deutschland, Bundesgebiet	3. Dezember 1938 <sup>a)</sup>	12 158	3. Dezember	5 516	6 755	9 698	11 890
Saargebiet	Dezember 1938	89	1. Dezember	45	56	82	78
Frankreich	Oktober 1938	7 127	1. Oktober	5 678 <sup>b)</sup>	6 424	6 760	6 824
Griechenland	November 1938	430	Januar	480 <sup>b)</sup>	509	530	550
Großbritannien	Dezember 1939	4 700	4. Dezember	1 793	2 779	3 140	3 507
Irland	Juni 1939	931	1. Juni	457	675	645	548
Italien	März 1939	3 303	Dezember	3 757	3 949	4 375	4 052
Luxemburg	Oktober 1939	155	Mai	78	106	96	96
Niederlande	Dezember 1939	1 595	Dezember	937	1 158	1 795	2 274
Norwegen 1)	Juni 1939	362	20. Juni	248	419	422	...
Österreich	Dezember 1939	2 830	Dezember	1 724 <sup>a)</sup>	1 618	1 927	2 523
Portugal	Dezember 1934	1 139	...	...	...	...	...
Schweden	September 1937	1 425	1. Juni	1 195	1 238	1 268	1 331 <sup>d)</sup>
Schweiz	April 1939	880	21. April	767	887	908	892
<b>Sonstige europäische Länder</b>							
Finnland	September 1939	473	1. März	304 <sup>b)</sup>	409	470 <sup>e)</sup>	...
Jugoslawien	Dezember 1939	3 564	Januar	3 439 <sup>b)</sup>	4 127	4 287	3 910
Polen	Juni 1938	9 684	30. Juni	4 627	5 818	7 659	...
Rumänien	Dezember 1939	2 296	31. März	...	...	...	...
Spanien	Juli 1939	6 942	1. April	2 668	...	...	...
Tschechoslowakei	Januar 1938	3 538	1. Januar	2 566	3 242	...	...
Ungarn	Frühjahr 1939	3 886	31. Mai	2 771	5 200	6 500	4 500
<b>Afrika</b>							
Algerien	April-Mai 1939	60	April-Juli	142	...	140	...
Angola	1939	360	...	228	...	...	...
Belgisch Kongo	1938	143	Dezember	224	216	159	176
Britisch Kamerun	1937	22	...	25	28	28	...
Französisch Kamerun	1937	175	...	100	100	110	...
Franz. Äquatorial-Afrika 2)	1939	20	...	10	6	14	14
Franz. Marokko 2)	1939	52	...	97	103	84	...
Französisch Westafrika	Vor dem Kriege	144	...	280	248	280	260
Kenia 3)	Februar 1938	13	31. Dezember	35	44	56	61
Liberia	...	...	Juni-Juli	40	50	...	...
Madagaskar	1939	507	Januar	400	420	391	391
Mozambique	1939	58	31. Dezember	60	68	82	75
Nigeria	1937	66	...	187	200	...	...
Nordrhodesien	1939	31	Dezember	58	43	46	47
Njassaland	Dezember 1939	61	August-November	...	80	91	50
Ruanda-Urundi	1938	7	31. Dezember	...	28	35	42
Süd-Rhodesien	Dezember 1939	212	31. Dezember	117	103	107	97
Südwestafrika	1939	10 <sup>f)</sup>	...	10	11	11	11
Südafrikanische Union 3)	August 1937	1 037 <sup>f)</sup>	August	693	761	...	...
Swasiland	Dezember 1938	7	31. Dezember	9 <sup>g)</sup>	10	...	...
Tanganjika	1939	10	August	11 <sup>g)</sup>	15	16	...
Tunesien	Dezember 1939	15	April	42	42	...	...
Uganda	1937	1	...	19	18	...	...
<b>Amerika</b>							
<b>Nord- und Mittelamerika</b>							
Canada 1)	Dezember 1939	4 770	1. Dezember	5 381	4 604	5 413	5 419
Cuba	1934	952	31. Juli	1 700	...	...	...
Dominikanische Republik	Juni 1939	783	Juni-August	546	533	1 140 <sup>h)</sup>	...
El Salvador	1939	248	...	348	...	...	...
Guadeloupe	1939	28	Dezember	17	21	24	30
Honduras	1930	298	Juni-August	399	376	407	423
Martinique	1935	13	Dezember	15	17	34	40
Mexiko	1940	5 106	31. Dezember	5 622	5 704	...	...
Puerto Rico	April 1935	113	...	220	...	156	...
USA 1)	Januar 1939	50 012	1. Januar	55 028	57 128	60 502	65 028
<b>Südamerika</b>							
Argentinien	Juni 1937	3 966	30. Juni	3 500	...	...	...
Bolivien	1938	523	1. Januar	1 465	1 200	...	...
Brasilien	Dezember 1939	21 763	31. Dezember	22 503	22 979	...	...
Chile	1935/1936	571	...	585	585	...	...
Kolumbien	1934	1 622	...	2 162	2 470	...	...
Ecuador	1939	350	August	547	547	...	...
Peru	1929	689	Dezember	777	864	960	1 100
<b>Asien</b>							
Burma 4)	Dezember 1938	530	März	402	...	...	...
Ceylon	1938	37	31. Dezember	85	95	104	...
China (22 Provinzen)	März 1937	59 704	April	59 510	...	...	...
Formosa	Dezember 1939	1 653	Dezember	1 006	1 167	1 500	...
Indien	1940	2 702	...	...	3 653	3 653	...
Indochina	Vor dem Kriege	4 535	Dezember	...	2 258	1 900 <sup>i)</sup>	930
Japan	Dezember 1938	1 140	1. Februar	205	488	623 <sup>j)</sup>	...
Malayische Föderation	1939	764	Februar-August	357	351	311	...
Philippinische Republik	Januar 1939	3 348	Januar	2 637	3 349	4 673	4 913
Portugiesisch Timor	1927	121	...	108	...	...	...
Republik Indonesien 5)	1935	1 131	...	1 171	1 211	1 254	...
Singapur	1939	164	Januar	61	87	101	126
Südkorea	...	...	31. Dezember	521	545	...	...
Thailand	1937/1938	1 366	Dezember	2 000	2 000	2 000	...
<b>Australien</b>							
Australischer Bund	März 1939	1 156 <sup>j)</sup>	31. März	1 255	1 196	1 123	1 134
Neuseeland 1)	Januar 1939	676	31. Januar	548	553	560	...
Welt (ohne Sowjetunion)	Vor dem Kriege	262 000		237 000	253 000	269 000	270 000

1) Auf Farmen.- 2) Erfassung für Steuerzwecke.- 3) In landwirtschaftlichen Betrieben.- 4) Ohne Putao, Chin Hills, Shan Staaten und Karen-  
ni.- 5) In Dörfern.- a) Auf Bundesgebietsfläche umgerechnet.- b) Dezember.- c) November.- d) April.- e) Juni.- f) Gesamtzahl (vgl. 3).- g) Mo-  
nat nicht bekannt.- h) Vorläufiges Ergebnis der landwirtschaftlichen Zählung vom August 1950.- i) Nichtlandwirtschaftliche Viehhaltungen  
wurden 1950 nicht erfasst, das sind etwa 20 vH der Gesamtzahl von 1949.- j) Für einige Staaten 31. Dezember des Vorjahres.

**Viehbestand**

**Schafe**

1 000

Land	Vor dem Kriege		Datum	Oktober - September			
	Datum	Anzahl		1946/47	1947/48	1948/49	1949/50
<b>Europa</b>							
<b>ERP-Länder</b>							
Belgien	Dezember 1939	153	1. Januar	144	107	113	121
Dänemark	Juli 1939	147	Juli	91	77	65	61
Deutschland, Bundesgebiet	Dezember 1938	2 086 <sup>a)</sup>	3. Dezember	2 250	2 352	2 491	2 020
Saargebiet	Dezember 1938	18	Dezember	15	16	13	10
Frankreich	November 1938	9 872	1. Dezember	7 259	7 406	7 511	7 480
Griechenland	November 1939	8 194	31. Dezember	7 228	7 196	6 631	6 656
Großbritannien	Dezember 1938	20 805	4. Dezember	15 452	13 359	14 210	14 832
Irland	Juni 1939	3 048	1. Juni	2 094	2 058	2 192	2 385 <sup>b)</sup>
Italien	März 1939	9 736	Januar	8 315	9 434	...	10 376 <sup>b)</sup>
Luxemburg	Oktober 1939	8	Mai	7	4	4	4
Malta	Dezember 1939	19	Nov. - Dez.	30	23	27	21
Niederlande	Mai 1939	690	Mai - Juni	460	425	464	390
Norwegen	Juni 1939	1 744	20. Juni	1 698	1 629	1 736	1 812
Österreich	Dezember 1939	318	Dezember	399	474 <sup>c)</sup>	454	375
Schweden	September 1937	353	1. Juni	421	349	311	282
Schweiz	April 1936	176	21. April	182	183	183	180
Türkei	Dezember 1939	25 221	31. Dezember	23 258	24 580	25 840	22 957
<b>Sonstige europäische Länder</b>							
Finnland	September 1939	923	1. März	982	999	1 067	1 330 <sup>d)</sup>
Jugoslawien	Dezember 1939	10 282	31. Dezember	9 192	9 970	11 650 <sup>e)</sup>	10 042 <sup>e)</sup>
Polen	Juni 1938	1 940	30. Juni	983	1 410	1 617	...
Rumänien	Dezember 1939	9 767	April	7 088	7 300	...	...
Spanien	Mai 1934	19 093	1. April	...	15 921	...	...
Tschechoslowakei	Januar 1939	519	1. Januar	491	386	459	...
Ungarn	Frühjahr 1939	1 868	31. Mai	570	579	...	...
<b>Afrika</b>							
Algerien 1)	März 1939	6 406	März - April	3 145	3 105	3 840	...
Anglo-Ägyptischer Sudan	1939	2 500	...	5 400	5 500	5 500	5 500
Äthiopien	...	...	...	...	15 000	17 000	17 000
Basutoland	1939	1 599	Februar	1 703	1 475 <sup>f)</sup>	1 558 <sup>f)</sup>	1 487 <sup>f)</sup>
Belgisch-Kongo	1934	333	31. Dezember	1 109 <sup>f)</sup>	1 475 <sup>f)</sup>	1 585 <sup>f)</sup>	...
Franz. Äquatorialafrika 1) 2)	Januar 1939	788	1. Januar	1 227	1 621	1 545	...
Franz. Marokko 1) 2)	1939	10 798	...	7 423	8 474	9 148	9 900
Franz. Westafrika 2)	...	11 950	...	18 016	18 420	19 679	...
Kenia	1930	2 297	Dezember	3 243	3 232	3 263	3 290
Nigeria	1937	1 836	...	2 189	1 733	1 750	...
Südafrikanische Union	August 1939	38 290	31. August	30 723	32 612	31 908	...
Südwestafrika	1939	3 452	...	...	2 707 <sup>b)</sup>	2 712	2 717
Tanganyika	1939	1 834	August	2 316 <sup>b)</sup>	2 153 <sup>b)</sup>	2 215	2 379
Tunesien 1)	Dezember 1939	2 687	...	1 783	1 752	1 588	1 894
Uganda	1939	1 194	...	1 008	1 037	1 077	...
<b>Amerika</b>							
<b>Nord- und Mittelamerika</b>							
Canada	Dezember 1939	2 653	1. Dezember	1 782	1 587	1 322	1 259
Mexiko	Mai 1939	6 203	Dezember	...	4 897	4 965	...
USA 3)	Januar 1939	51 595	-	37 818	34 827	31 654	30 743
<b>Südamerika</b>							
Argentinien	Juni 1938	45 917	30. Juli	50 857	54 800	...	...
Bolivien	1938	2 608	Januar	4 289	4 195	...	...
Brasilien	September 1939	10 745	31. Dezember	15 542	14 968	13 804	...
Chile	April 1936	5 749	...	5 700	6 432	6 435	...
Kolumbien	Dezember 1938	883	31. Dezember	1 168	1 022	1 061	...
Ecuador	1939	735	...	1 447	1 802	1 800	...
Peru	1929	11 198	...	16 000	...	17 748	18 518
Uruguay	Mai 1937	17 931	20. Mai	19 800	22 000	...	22 646
<b>Asien</b>							
Afghanistan	...	...	...	...	14 000	...	...
China (22 Provinzen)	März 1937	12 411	April - Mai	9 191	10 450	...	...
Indien	1940	41 506 <sup>h)</sup>	...	37 728 <sup>g)</sup>	...	...	...
Irak	Dezember 1939	5 525 <sup>h)</sup>	Dezember	8 000	...	7 055 <sup>b)</sup>	...
Iran	Dezember 1937	14 011	...	13 200	12 900	13 000	...
Japan	Dezember 1938	114	1. Februar	239	291	327	364
Pakistan	1939	5 941 <sup>h)</sup> 1)	...	...	6 145	...	...
Republik Indonesien	1935	1 338 <sup>h)</sup>	...	1 610	1 822	2 062	2 334
Syrien	Dezember 1939	3 100	31. Dezember	3 260	3 176	2 935	2 750
<b>Australien</b>							
Australischer Bund	März 1939	111 058 <sup>j)</sup>	31. März	95 723	102 559	108 735	112 891
Neuseeland	April 1939	31 897	30. April	32 682	32 483	32 845	...
Sowjetunion	Dezember 1937	57 300 <sup>k)</sup>	...	...	...	...	...
Welt (ohne Sowjetunion)		659 000		614 000	630 000	643 000	648 000

1) Erfassung für Steuerzwecke.- 2) Schafe und Ziegen.- 3) Auf Farmen.- a) Auf Bundesgebietsfläche umgerechnet.- b) Monat nicht bekannt.- c) November.- d) Juni.- e) Januar.- f) Schafe und Ziegen.- g) Januar 1945.- h) Erfassung für Steuerzwecke.- i) In Dörfern.- j) Für einige Gebiete: 31. Dezember des vorhergehenden Jahres.- k) Vorkriegsgebiet.

**Viehbestand**

**Ziegen**

1 000

Land	Vor dem Kriege		Datum	Oktober - September			
	Datum	Anzahl		1946/47	1947/48	1948/49	1949/50
<b>Europa</b>							
<b>ERP-Länder</b>							
Belgien	Mai 1929	158	15. Mai	86	74	71	87
Deutschland, Bundesgebiet	Dezember 1938	1 330	Dezember	1 107	1 248	1 428	1 445
Saargebiet	Dezember 1938	74	Dezember	68	81	89	87
Frankreich	November 1938	1 416 <sup>b)</sup>	1. Oktober	1 146 <sup>a)</sup>	1 145	1 236	1 283
Griechenland	November 1938	4 356 <sup>b)</sup>	31. Dezember	3 462	3 539	3 405	3 438
Irland	Juni 1939	116 <sup>b)</sup>	Januar - Juni	59	57 <sup>c)</sup>	49	50
Italien	März 1938	1 828 <sup>b)</sup>	...	1 771 <sup>c)</sup>	2 174 <sup>c)</sup>	2 860	2 592
Norwegen	Juni 1939	249	20. Juni	155	145 <sup>d)</sup>	147	130
Österreich	Dezember 1939	324	Dezember	272	310 <sup>d)</sup>	316	317
Portugal	Dezember 1934	1 257	...	...	...	...	...
Schweiz	April 1936	220	21. April	189	187	185	180
Türkei	Dezember 1939	16 518	31. Dezember	16 625	17 258	18 558	17 323
<b>Sonstige europäische Länder</b>							
Jugoslawien	Dezember 1939	1 886	Januar	...	1 828 <sup>a)</sup>	1 320	786
Polen	Juni 1938	787	30. Juni	678	735	654	...
Spanien	Juli 1939	6 692	Januar - Mai	...	4 222 <sup>e)</sup>	...	...
Ungarn	Frühjahr 1939	66	31. Mai	100	115 <sup>e)</sup>	...	...
<b>Afrika</b>							
Algerien	März 1939	3 252	Mai - Juli	2 527	2 240	...	...
Anglo-Ägyptischer Sudan	1939	2 000 <sup>f)</sup>	...	4 200	4 300	4 300	4 300
Bechuanaland	1939	452 <sup>f)</sup>	...	427	440	445	...
Belgisch Kongo 1)	1934	1 248	Dezember	1 109	1 475	1 585	1 487
Eritrea	1938	1 491	...	1 130	1 131	1 135	1 150
Franz. Äquat.-Afrika 1) 2)	1939	788	...	1 327	1 621	1 545	...
Franz. Marokko 2)	1939	6 115	...	5 342	6 009	6 805	6 800
Franz. Westafrika 1)	.	11 950	...	18 016	18 420	19 679	...
Goldküste 1)	1938	617	Dezember	455	420	500	520
Madagaskar	1939	164	...	174	166	238	...
Mozambique	1939	241	Oktober - Dez.	246	364	296	348
Nigeria	1937	5 620	...	5 371	4 754	5 454	...
Njassaland	Dezember 1939	239	August-Oktober	...	233	349	261
Ruanda-Urundi	Dezember 1938	960	31. Dezember	...	...	1 201	1 255
Südafrikanische Union	August 1939	6 072	Dezember	5 414	5 630	5 529	...
Südrhodesien	Dezember 1939	654	Dezember	675	557	555	542
Südwestafrika	1939	1 476	...	...	910	919	920
Spanisch Marokko 2)	1939	869	31. Dezember	791 <sup>e)</sup>	...	871	1 028 <sup>h)</sup>
Tanganjika	1939	2 940	31. Dezember	3 268	2 971	3 528 <sup>g)</sup>	3 262 <sup>h)</sup>
Tunesien	Dezember 1939	1 407	...	1 455	1 291	1 058	1 298
Uganda	1939	2 416	August	2 057	2 138	2 310	...
<b>Amerika</b>							
<b>Nord- und Mittelamerika</b>							
Dominikanische Republik	Mai 1939	467	Juni	304	333	332	340
Mexiko	1939	6 544	Dezember	...	6 894	6 946	...
USA 3)	1939	4 068	...	3 729	3 324	2 441	2 296 <sup>a)</sup>
<b>Südamerika</b>							
Argentinien	Juni 1938	4 761	...	4 934	...	...	...
Bolivien	Januar 1938	1 005	Januar	1 089	1 910	...	...
Brasilien	1939	6 006	31. Dezember	7 363	7 869	8 309	...
Chile	April 1939	810	...	...	636	636	...
Kolumbien	Dezember 1938	511	...	653 <sup>a)</sup>	461 <sup>a)</sup>	470	531
Ecuador	1941	340	...	1 340	1 450	...	...
Peru	1929	640	...	962	...	924	1 092
<b>Asien</b>							
Afghanistan	...	...	...	...	6 000	...	...
Ceylon	1938	233	Dezember	...	326	411	370 <sup>i)</sup>
China (22 Provinzen)	März 1935	21 933	April - Mai	13 609	13 976	...	...
Formosa	Dezember 1937	70	Dezember	150	176	185	197 <sup>j)</sup>
Cypern 4)	März 1939	184	März	195 <sup>k)</sup>	187	160	167 <sup>j)</sup>
Indien	1940	50 253	...	46 302 <sup>k)</sup>	...	...	...
Iran	1937	7 119	...	6 800	6 750	7 000	...
Japan	Dezember 1938	282	1. Februar	278	348	458	418 <sup>l)</sup>
Jordanien	1939	439	...	304	280	332	...
Pakistan	1939	7 982	...	...	10 067	...	...
Philippinische Republik	Januar 1939	619	Januar	210	278	306	318
Riukiu - Inseln	...	131	31. Dezember	...	...	60	81
Syrien	1939	1 275	31. Dezember	1 257	1 185	1 220	1 196

1) Schafe und Ziegen.- 2) Erfassung für Steuerzwecke.- 3) Die während des Jahres geschorenen Angoraziegen.- 4) Über 1 Jahr alte Ziegen (Stichtag 1. März).- a) Dezember.- b) Vorkriegsgebiet.- c) Januar.- d) November.- e) Monat unbekannt.- f) Schafe und Ziegen.- g) 1945/46.- h) August.- i) Mai.- j) Oktober.- k) Januar 1945.- l) Nichtlandwirtschaftliche Viehhaltungen wurden 1950 nicht erfasst, d.s. etwa 15 vH. der Gesamtzahl von 1949.

Viehbestand

Hühner

1 000

Land	Vor dem Kriege		Datum	Oktober - September			
	Datum	Anzahl		1947/48	1948/49	1949/50	1950/51
<u>Europa</u>							
<u>ERP-Länder</u>							
Belgien 1)	Dezember 1935	13 851	15. Mai	14 000	16 000	16 000	15 000
Dänemark	Juli 1939	33 297	15. Juli	23 445	25 996	24 548	22 110
Deutschland, Bundesgebiet	Dezember 1938	51 446 <sup>a)</sup>	Dezember	22 299	25 173	39 956	48 064
Saargebiet	Dezember 1938	548	Dezember	253	369	487	545 <sup>b)</sup>
Frankreich	November 1937	145 000	1. November	75 000 <sup>b)</sup>	75 000 <sup>b)</sup>	75 000 <sup>b)</sup>	75 000 <sup>b)</sup>
Griechenland 2)	November 1938	11 945 <sup>a)</sup>	Januar	8 324	8 626	8 748	9 700
Großbritannien	Juni 1939	69 530	Juni	79 219	89 152	90 789	90 064
Irland	Juni 1939	15 965	1. Juni	17 079	18 524	17 983	10 739 <sup>d)</sup>
Italien	1934/38	70 000	Januar	60 000	64 000	68 000	...
Luxemburg	Oktober 1939	520	Mai	380	400	399	...
Niederlande 3)	Mai-Juni 1939	14 693	Mai	7 893	9 337	10 486	12 511
Norwegen 4)	Juni 1939	5 687	20. Juni	4 664	6 742	4 985	...
Österreich	Dezember 1939	8 570	Dezember	4 326 <sup>e)</sup>	3 892	4 886	6 661
Schweden	September 1937	10 980	1. Juni	14 023	12 448	12 241	12 168 <sup>f)</sup>
Schweiz	April 1936	5 544	21. April	5 000	6 100	6 300	6 268
Türkei	Dezember 1939	17 666	Dezember	18 614	18 955	20 222	20 114
<u>Sonstige europäische Länder</u>							
Finnland 3)	September 1939	2 550	1. März	1 918	2 668	3 202 <sup>g)</sup>	...
Jugoslawien	Dezember 1939	22 626 <sup>b)</sup>	Januar	14 723	17 043	17 622	15 020
Polen	1931	50 000 <sup>b)</sup>	30. Juni	39 604	42 909	...	...
Tschechoslowakei	Juli 1937	16 165 <sup>h)</sup>	1. Januar	10 976	13 737	...	...
Ungarn	Februar 1935	17 880	31. Mai	28 182	...	...	...
<u>Afrika</u>							
Ägypten	Juli 1939	15 767	...	...	...	...	...
Kenia 2) 5)	1938	59	31. Dezember	236	253	258	...
Liberia	.	.	Juni - August	2 500	3 000	...	...
Njassaland	.	.	Oktober-Nov.	1 700	1 772	1 795	...
Südrhodesien 5)	1939	242 <sup>i)</sup>	31. Dezember	419	471	511	377
Südafrikanische Union 2) 5)	1937	14 105 <sup>j)</sup>	August	10 834	10 562	...	...
<u>Amerika</u>							
<u>Nord- und Mittelamerika</u>							
Canada 4)	Juni 1939	58 510	1. Juni	69 678	69 031	61 469	71 116
Dominikanische Republik	1939	2 893	Juni-August	2 036	2 106	1 845	...
El Salvador 2)	1939	1 178	...	1 890	...	...	...
Mexiko 2)	März 1940	36 372	31. Dezember	38 003	39 454	...	...
USA 4)	Januar 1939	418 591	1. Januar	461 550	448 676	480 834	466 686
<u>Südamerika</u>							
Argentinien	Juni 1937	43 654	...	...	...	...	...
Brasilien	September 1940	59 274	...	...	...	...	...
Chile 6)	Juni 1939	1 079	...	292 <sup>b)</sup>	335 <sup>b)</sup>	...	...
Kolumbien	.	.	Mai	...	18 630	21 074	...
Peru 2)	1929	3 185	...	...	9 100	10 000	...
<u>Asien</u>							
China (22 Provinzen)	März 1935	246 688	April-Mai	209 335	...	...	...
Formosa	Dezember 1939	6 680	Dezember	5 119	4 525	4 712	5 300
Indien	1940	55 062	Januar	54 666 <sup>j)</sup>	...	...	...
Iran	.	.	...	14 500	13 000	...	...
Israel	.	.	Oktober	1 407 <sup>k)</sup>	2 113	4 100 <sup>k)</sup>	4 750 <sup>k)</sup>
Japan	Juli 1939	49 980	Februar	17 401 <sup>k)</sup>	16 356	16 634	...
Jordanien	.	.	...	330	369	...	...
Pakistan	.	.	...	22 248	...	...	...
Philippinische Republik	1939	25 365	1. Januar	15 081	20 359	27 364	31 225
Südkorea	1939	3 617	Dezember	2 008	...	...	...
Syrien	Dezember 1936	3 100	31. Dezember	...	2 235	2 447	2 171
<u>Australien</u>							
Australischer Bund	Dezember 1937	15 359	...	...	...	...	...
Hawaii	1933	271 <sup>b)</sup> h)	31. Dezember	461 <sup>l)</sup>	390	394	...
Neuseeland 1)	März 1936	3 169	...	...	3 750	3 858	...

1) Legehennen.- 2) Federvieh insgesamt.- 3) Ohne Küken.- 4) Auf Farmen.- 5) In landwirtschaftlichen Betrieben.- 6) Gewerbliche Hühnerhaltungen (Hühnerfarmen mit 100 und mehr Legehennen).- a) Auf Bundesgebietsfläche umgerechnet.- b) Legehennen.- c) Vorkriegsgebiet.- d) Januar.- e) November.- f) April.- g) Juni.- h) Ohne Küken.- i) Gesamtzahl (vgl. 6).- j) 1945.- k) Dezember.- l) August.

Viehbestand  
Gänse und Enten  
1 000

Land	Vor dem Kriege		Datum	Oktober - September			
	Datum	Anzahl		1946/47	1947/48	1948/49	1949/50
Gänse							
Europa							
ERP-Länder							
Belgien	Dezember 1949	38	Mai	...	...	...	35
Dänemark	Juli 1939	393	Juli	...	...	344	255
Deutschland, Bundesgebiet	Dezember 1938	2 207 <sup>a)</sup>	Dezember	1 920	1 956	2 177	2 807
Saargebiet	Dezember 1938	10	Dezember	14	17	17	20
Frankreich	November 1929	3 806	...	...	10 000 <sup>b)</sup>	10 000 <sup>b)</sup>	10 000 <sup>b)</sup>
Großbritannien	Juni 1939	715	1. Juni	894	1 111	1 144	958
Irland	Juni 1939	915	1. Juni	680	746	750	708
Italien	...	...	Januar	1 235	...	...	...
Norwegen	Juni 1939	14	20. Juni	...	...	21	...
Österreich	Dezember 1939	112	Dezember	170 <sup>b)</sup>	205 <sup>c)</sup>	162	158
Schweden	November 1937	79	1. Juni	143	154 <sup>b)</sup>	...	...
Schweiz 2)	April 1936	50	21. April	85	87	89	85
Türkei	1927	197	...	...	...	...	...
Sonstige europäische Länder							
Bulgarien	Dezember 1934	304 <sup>d)</sup>	Dezember	382	...	...	...
Jugoslawien	Dezember 1939	1 325	31. Januar	...	...	808	886
Polen	1924	12 000 <sup>d)</sup>	30. Juni	2 077	2 738	2 651	...
Rumänien	1939	2 244 <sup>d)</sup>	...	...	...	...	...
Tschechoslowakei	Juli 1937	959 <sup>e)</sup>	1. Januar	1 182	1 059	943	...
Ungarn	Februar 1935	2 287	Mai	2 896	...	...	...
Afrika							
Ägypten	Juli 1939	1 807	März	1 604	...	...	...
Madagaskar	1937	280	...	...	300	300	300
Südafrikanische Union	August 1937	162	...	...	...	...	...
Amerika							
Nordamerika							
Canada 1)	Juni 1939	680	1. Juni	538	368	424	369
USA 1)	1939	1 152	...	...	...	...	...
Südamerika							
Argentinien	Juni 1937	419	...	...	...	...	...
Brasilien	September 1940	617	...	...	...	...	...
Chile	1930	119	...	...	...	...	...
Asien							
China (22 Provinzen)	März 1937	9 516	April - Mai	7 244	8 077	...	...
Formosa	Dezember 1939	390 <sup>f)</sup>	Dezember	756	759	822	942
Indien	1935 - 1940	236 <sup>f)</sup>	...	...	...	...	...
Iran	...	...	...	50	45	40	...
Israel 2)	...	...	Oktober-Dezember	30	28	27	30
Philippinische Republik	1939	30	1. Januar	23	28	31	32
Syrien	Dezember 1939	32	31. Dezember	16	19	30	27
Enten							
Europa							
ERP-Länder							
Belgien	Dezember 1939	176	Mai	...	...	...	81
Dänemark	Juli 1939	895	Juli	...	...	695	540
Deutschland, Bundesgebiet	Dezember 1938	1 023	Dezember	468	380	505	988
Saargebiet	Dezember 1938	5	Dezember	3	2 <sup>b)</sup>	4 <sup>b)</sup>	5 <sup>b)</sup>
Frankreich	November 1929	4 640	Dezember	...	10 000 <sup>b)</sup>	10 000 <sup>b)</sup>	10 000 <sup>b)</sup>
Großbritannien	Juli 1939	2 882	1. Juni	3 073	3 576	3 736	3 112
Irland	Juni 1939	1 658	1. Juni	1 006	1 098	1 062	934
Italien	...	...	Januar	1 772	...	...	...
Niederlande	Mai 1939	1 022	Mai	252	278 <sup>e)</sup>	388	526
Österreich	Dezember 1939	113	Dezember	69 <sup>b)</sup>	97 <sup>b)</sup>	60	91
Schweden	April 1937	96	1. Juni	143	154 <sup>b)</sup>	...	...
Schweiz 2)	April 1936	50	21. April	85	87	89	85
Türkei	Dezember 1927	68	...	...	...	...	...
Sonstige europäische Länder							
Bulgarien	Dezember 1934	322 <sup>d)</sup>	Dezember	351	...	...	...
Jugoslawien	Dezember 1939	1 084	1. Januar	...	...	880	1 043
Polen	1924	3 000 <sup>d)</sup> g)	30. Juni	2 030	2 863	2 931	...
Rumänien	1939	2 014 <sup>d)</sup>	...	...	...	...	...
Tschechoslowakei	Juli 1937	179 <sup>e)</sup>	1. Januar	314	299	321	...
Ungarn	Februar 1935	1 395	Mai	3 993	...	...	...
Afrika							
Ägypten	Juli 1939	1 476	März	1 838	...	...	...
Algerien	1930	128	...	...	...	...	...
Liberia	...	...	Juni - August	10	14	20	...
Madagaskar	1937	600	...	500	500	500	...
Südafrikanische Union 3)	August 1937	315	...	...	...	...	...
Amerika							
Nord- und Mittelamerika							
Canada 1)	Juni 1939	613	1. Juni	646	468	518	489
Dominikanische Republik	1939	60	Juni-August	32	33	34	33
USA 1)	1939	12 139	...	...	...	...	...
Südamerika							
Argentinien	Juni 1937	1 719	...	...	...	...	...
Brasilien	September 1940	1 821	...	...	...	...	...
Uruguay	Mai 1937	176	...	...	...	...	...
Asien							
China (22 Provinzen)	März 1937	55 396	April - Mai	44 372	44 106	...	...
Formosa	Dezember 1939	1 931	Dezember	1 647	2 247	1 985	2 321
Indien	1940	2 346	Januar	3 58 <sup>h)</sup>	...	...	...
Iran	...	...	...	90	90	90	...
Israel 4)	...	...	Oktober-Dezember	30	28 <sup>h)</sup>	27	30
Japan	Juli 1939	472	Februar	...	274 <sup>h)</sup>	246	266 <sup>h)</sup>
Pakistan	...	...	...	...	...	5 063	...

1) Auf Farmen.- 2) Gänse, Enten und Truthühner.- 3) In landw. Betrieben.- 4) Ohne Gänseküken.- a) Auf Bundesgebietsfläche umgerechnet.- b) Gänse, Enten und Truthühner.- c) November.- d) Vorkriegsgebiet.- e) Ohne Gänseküken bzw. Entenküken.- f) Einschl. Pakistan.- g) Enten, Trut- und Perlhühner.- h) 1945.- i) August.- j) Nichtlandw. Viehhaltungen wurden 1950 nicht erfasst, d.h. etwa 21 vH der Gesamtzahl von 1949.



Erzeugung von Margarine

1 000 t

Land	1933	1938	1945	1946	1947	1948	1949	1950
<u>ERP-Länder</u>								
Belgien 1)	34,7	63,8	6,2	51,8	63,3	69,8	68,5	65,1
Dänemark	74,3	81,3	-	5,8	30,8	55,4	57,2	61,1
Deutschland, Bundesgebiet	405,5 <sup>a)</sup>	427,6 <sup>a)b)</sup>	32,3	39,5	52,0	115,4	238,9	364,5
Frankreich	32,0	35,0	413	335	359	53,8	54,0	...
Grossbritannien	176	211	4,0	2,2	7,6	414	427	380
Irland	...	5,2	1,4	1,6	1,7	6,2	5,5	...
Island	1,3	1,4	1,4	1,6	1,7	2,0	1,7	...
Niederlande 2)	67,5	72,0	37,3	67,7	78,7	107,3	146,5	...
Norwegen	48,1	55,0	26,4	54,4	62,3	61,2	64,1	67,5
Österreich	...	...	...	...	1,4	1,9	3,2	9,4
Portugal	...	0,06	0,46	0,46	0,08	0,62	...	...
Schweden	50,2	59,0	48,6	24,8	31,5	50,7	70,9	82,7
<u>Sonstige europ. Länder</u>								
Finnland	8,5	14,0	5,6 <sup>c)</sup>	5,8 <sup>d)</sup>	7,8	17,6 <sup>e)</sup>	...	15,7
Tschechoslowakei	48,0	...	...	24,6 <sup>d)</sup>	49,8	70,9 <sup>e)</sup>	...	...
<u>Aussereurop. Länder</u>								
Australischer Bund 3)	8,6	15,3	31,8	24,3	23,3	23,9 <sup>f)</sup>	29,8	...
Israel	...	...	4,6	4,2	4,0	3,3 <sup>f)</sup>	7,3	...
Japan	1,6	3,5	0,4	2,8	9,9	22,4	20,2	...
Jamaika 1)	...	...	1,2	1,2	0,9	1,1	1,4	...
USA	111,3	174,7	278,5	259,7	338,4	411,9	386,1	...
Sowjetunion	51,7	...	...	...	...	...	...	...
Welt (ohne Sowjetunion)	1 090	1 230	...	...	...	...	...	...

1) Einschl. andere essbare Pflanzenfette.- 2) 1933 - 1938: Einschl. Butterbeimischung.- 3) 12 Monate, die am 30.6. des angegebenen Jahres enden.- a) Deutsches Reich.- b) Einschl. Österreich.- c) Nachkriegsgebiet.- d) Böhmen, Mähren und Schlesien.- e) Einschl. andere essbare Pflanzenfette.- f) Juni bis Dezember.

Produktion von Eiern 1)

Millionen Stück

Land	1938	1945	1946	1947	1948	1949	1950
<u>ERP-Länder</u>							
Dänemark	2 127	918	978	1 065	1 493	2 021	2 273
Deutschland, Bundesgebiet 2)	...	...	...	...	1 884	3 442	4 607
Grossbritannien	6 675	5 481	5 524	5 840	6 954	8 049	8 640
Irland	1 103	760	801	733	844	962	1 020
Italien	5 275	2 685	2 813	3 577	3 882	4 367	4 453
Niederlande	2 250	200	514	1 068	1 241	1 267	1 456
Norwegen	366	103	128	168	278	342	462
Schweden	1 017 <sup>a)</sup>	921	1 028	1 105	1 300	1 473	1 608
Schweiz	424	250	300	340	400	495	516
Türkei	979	851	863	895	855	840	852
<u>Sonstige europ. Länder</u>							
Finnland	...	57	70	118	183	264	317
Polen	...	...	1 156	1 640	2 400	3 204	...
Tschechoslowakei	1 931	769	775	902	1 113	1 383	...
<u>Aussereurop. Länder</u>							
Argentinien	1 703 <sup>b)</sup>	2 254	2 170	2 160	2 280	...	...
Australischer Bund 3)	1 848 <sup>b)</sup>	2 508	2 479	2 497	2 433	2 445	2 417
Canada	2 654	4 570	4 228	4 889	4 663	4 126	4 003
Japan	3 300	832	896	616	719	1 214	1 568
USA	41 088	61 440	61 176	60 768	60 684	61 860	65 376

1) Schätzung.- 2) 12 Monate, die jeweils am 30.6. des folgenden Jahres enden. Einschl. Bruteier und Produktion kleiner Geflügelhaltungen aber ohne Enteneier.- 3) 12 Monate, die jeweils am 30.6. des angegebenen Jahres enden. Lediglich die Zahlen für 1945 und 1946 gelten für Kalenderjahre.- a) 1937.- b) Durchschnitt 1936/39.

Dairy Produce (Commonwealth Economic Committee, London).

# Herstellung von Butter

1 000 t

Land	Vorkriegsherstellung		1947	1948	1949	1950	
	Zeitraum	Menge					
<u>ERP-Länder</u>							
Belgien	J	Ø 1934 - 1938	64	25	23	66	72
Dänemark	J	Ø 1934 - 1938	182	125	120	156	179
Deutschland, Bundesgebiet	M	Ø 1934 - 1938	361 <sup>a)</sup>	173,6	165,8	236,9	258,8
Frankreich	J	Ø von 3 Jahren	202	143	160	183	250
Griechenland 1)	J	Ø 1934 - 1938	6	4	4	3	3
Grossbritannien	J	Ø 1935/36 - 1937/38	47	15	16	18	23
Irland	J	Ø 1934 - 1938	63 <sup>b)</sup>	48	50	55	56
Italien	J	Ø 1934 - 1938	51	45	54	55	56
Luxemburg	J	1937	3	2	3	3	3
Niederlande	J	Ø 1934 - 1938	98	53	71	84	93
Norwegen	J	Ø 1937 - 1939	21	14	17	19	19
Österreich	J	Ø 1934 - 1938	24	17	22	25	23
Portugal	M	1938	2	1	1	1	2
Schweden	J	Ø 1934 - 1938	92	101	95	101	111
Schweiz	J	Ø 1934 - 1938	26	16	14	15	19
<u>Sonstige europ. Länder</u>							
Bulgarien	M	Ø 1934 - 1938	1 <sup>b)</sup>	...	...	...	...
Finnland	J	Ø 1934 - 1938	28 <sup>b)</sup>	13	30	48	56
Polen	J	Ø von 2 Jahren	131 <sup>b)</sup>	40	...	...	...
Tschechoslowakei	M	Ø von 2 Jahren	13 <sup>b)</sup>	19	23	...	...
Ungarn	M	Ø 1934 - 1938	10	...	...	...	...
<u>Aussereurop. Länder</u>							
Ägypten	J	.	.	30	...	...	...
Argentinien	M	Ø 1934 - 1938	31	51	42	39	45
Australischer Bund 2)	J	1939	207	146	166 <sup>c)</sup>	168 <sup>c)</sup>	176 <sup>c)</sup>
Brasilien	M	Ø 1934 - 1938	21	...	20 <sup>c)</sup>	22 <sup>c)</sup>	25 <sup>c)</sup>
Canada	J	Ø 1934 - 1938	156	159	159	152	141
Chile	J	1936	4	4	...	...	...
Cuba	M	.	.	1	1	1	1
Eritrea	J	.	.	6	6	6	...
Honduras	J	.	.	1	2	2	3
Indien	J	1940	65	...	...	...	...
Iran 1)	J	.	.	41	...	40	...
Israel	J	.	.	1	1	1	...
Japan	M	Ø 1934 - 1938	3	1	2	2	3
Kenia	M	1938	1	3	3	3	3
Neuseeland 2)	J	Ø 1936 - 1939	170	151	157	172	175
Peru	J	.	.	2	2	2	3
Südafrikanische Union	J	Ø 1934 - 1938	18	22	27	26	32
Süd-Rhodesien	J	Ø von 3 Jahren	1	1	1	1	-
Südwestafrika	J	.	.	...	4	4	6
Syrien 1)	M	Ø 1934 - 1938	6	...	...	...	...
USA	J	Ø 1934 - 1938	988	746	684	767	756
Uruguay	J	1937	1	...	...	2	2
Venezuela	M	1940	1	2	2	2	1

J = Butterherstellung insgesamt; M = Herstellung in Molkereien.

1) Herstellung aus Milch von Kühen (einschl. Büffel), Schafen und Ziegen.- 2) 12 Monate, die jeweils am 30.6. des angegebenen Jahres enden.- a) Deutsches Reich.- b) Vorkriegsgebiet.- c) Nur Ware, die der Regierungskontrolle unterzogen wurde.

# Gewinnung von Olivenöl

1 000 t

Land	Ø 1934-38	1948	1949	1950	Land	Ø 1934-38	1948	1949	1950
<u>ERP-Länder</u>					<u>Aussereurop. Länder</u>				
Frankreich	4	2	9	6	Algerien	12	13	23	18
Griechenland	115	52	242	54	Argentinien	-	2	2	3
Italien	213	98	179	150	Cypern	2	1	4	...
Portugal	46	32	99	38	Franz. Marokko	10	8	12	9
Türkei	37	37	43	45	Iran	1	1	1	1
<u>Sonstige europ. Länder</u>					Libanon	4	12 <sup>b)</sup>	11	1
Jugoslawien	5 <sup>a)</sup>	2	7	...	Libyen	2	5 <sup>b)</sup>	7	7
Spanien	353 <sup>a)</sup>	149	388	194	Syrien	8	14	18	5
					Tunis	45	33	118	40
					USA	2	1	2	1
					Welt (ohne Sowjetunion)	870	480	1 200	600

1) Ohne Öl aus Pressrückständen.- a) Durchschnitt 1931/35.- b) Nur Tripolitanien.-

## Gewinnung von Wolle (Roh- Schweiss-Basis)

1 000 t

Land	Ø 1934-1938	1947	1948	1949	1950 <sup>1)</sup>	1951 <sup>1)</sup>
<b>Europa</b>						
<b>ERP-Länder</b>						
Frankreich	24	13	13	15	16	17
Griechenland	8	9	8	8	7	9
Grossbritannien	50	33	34	37	39	40
Irland	8	6	6	5	6	6
Italien	14	12	13	16	16	17
Niederlande	1	2	2	3	3	3
Norwegen	3	3	3	3	3	3
Österreich	1	1	1	2	1	1
Portugal	9	8	8	8	10	10
Türkei	24	32	34	32	30	33
<b>Sonstige europäische Länder</b>						
Bulgarien	10 <sup>a)</sup>	12	12	12	12	13
Finnland	1	1	1	2	2	2
Jugoslawien	15	.	15	16	16	...
Polen	5	.	2	2	...	...
Rumänien	20	.	13	14	14	...
Spanien	27	35	40	37	45	45
Ungarn	6	2	2	3	3	...
<b>Afrika</b>						
Ägypten	2	3	3	3	4	3
Algerien	8	6	6	6	8	9
Französisch Marokko	19	11	13	14	15	16
Südafrikanische Union <sup>2)</sup>	118	93	99	99	103	111
Tunesien	5	5	4	4	5	5
<b>Nordamerika</b>						
Canada	8	6	5	4	4	4
Mexiko	4	5	5	5	6	7
USA	204	140	127	115	115	118
<b>Südamerika</b>						
Argentinien	170	215	190	191	191	205
Bolivien	6	.	5	5	...	...
Brasilien	18	20	21	22	22	22
Chile	15	19	19	21	20	20
Falklandinseln	2	2	2	2	2	9
Peru	9	7	8	8	9	9
Uruguay	51	68	65	74	82	85
<b>Asien</b>						
Afghanistan	7	7	8	8	8	8
China	50	34	34	34	34	34
Indien	43 <sup>b)</sup>	25	24	21	23	24
Irak	7	11	15	12	13	14
Iran	17	14	14	11	15	16
Pakistan	b)	12	12	14	16	18
Syrien	5	6	5	4	6	7
<b>Australien</b>						
Australischer Bund	452	441	468	503	526	503
Neuseeland	136	164	166	177	169	170
<b>Sowjetunion</b>	100 <sup>a)</sup>	130	138	143	147	152
<b>Welt</b>	1 728	1 683	1 700	1 755	1 819	1 846

1) Vorläufige Zahlen.- 2) Einschl. Südwestafrika und Basutoland.- a) Vorkriegsgebiet.- b) Pakistan unter Indien.- c) Vorkriegsgebiet, jedoch einschl. Baltstaaten.

"Foreign Crops and Markets" USA Dept. of Agriculture - Monthly Bulletin "Food and Agricultural Statistics" FAO.

Herstellung von Tabakwaren <sup>1)</sup>

- Zigarren, Zigarillos, Zigaretten, Millionen Stück; Rauch-, Kau- u. Schnupftabak, t -

Zeit	Europa = ERP-Länder											
	Deutschland, Bundesgebiet <sup>2)</sup>			Dänemark			Frankreich			Irland		
	Zigarren Zigarillos	Ziga- retten	Tabak <sup>3)</sup>	Zigarren	Ziga- retten	Tabak	Zigarren	Ziga- retten	Tabak <sup>4)</sup>	Ziga- retten	Tabak	
1930	7 146	29 367	41 177	283,4	1 442	3 483	.	.	.	.	.	
1933	6 531	33 632	34 809	307,2	1 409	3 769	.	.	.	2 314	1 787	
1938	9 148	47 539	33 584	490,0	1 956	3 738	43,0	48 258	2 305	2 981	1 696	
1945	.	.	.	151,8	1 516	2 351	38,0	30 114	1 536	3 338	1 578	
1946	.	.	.	335,2	2 557	3 831	51,2	39 044	1 408	4 090	1 642	
1947	1 132	6 036	3 854	355,1	2 829	3 863	56,2	49 065	1 653	4 295	1 588	
1948	1 469	9 153	5 284	394,4	3 200	4 172	54,8	...	1 476	4 300	1 501	
1949	2 229	22 323	20 029	392,0	3 950	3 613	79,5	51 284	1 428	5 100	1 406	
Zeit	noch: Europa = ERP-Länder											
	Italien <sup>5)</sup>		Niederlande		Norwegen			Österreich				
	Ziga- retten <sup>6)</sup>	Tabak	Zigarren <sup>7)</sup>	Ziga- retten <sup>7)</sup>	Tabak	Zigarren	Ziga- retten	Tabak	Zigarren	Ziga- retten	Tabak	
1930	14 580	9 680	1 420	3 436	15 400	13,4	615	2 492	223,5	4 926	5 519	
1933	12 410	8 440	1 419	3 595	14 200	14,2	583	2 243	125,0	5 410	4 291	
1938	18 080 <sup>a)</sup>	7 000 <sup>a)</sup>	1 569	4 300	11 500	24,7	833	2 574	114,1	5 176	4 599	
1945	5 091 <sup>b)</sup>	2 706 <sup>b)</sup>	274	1 310	1 300	5,0	517	1 342	41,6	2 371	1 019	
1946	14 435 <sup>b)</sup>	6 819 <sup>b)</sup>	835	3 152	4 200	7,5	1 288	3 164	59,2	2 248	285	
1947	20 655	6 922	941	5 344	7 400	13,7	1 548	3 230	60,9	3 252	216	
1948	22 955	5 393	943	5 730	9 500	26,2	1 506	3 349	67,6	4 459	478	
1949	28 375	6 016	1 020	6 594	12 100	21,2	1 207	3 195	73,1	4 347	1 415	
Zeit	noch: Europa = ERP-Länder											
	Portugal <sup>8)</sup>		Schweden			Schweiz			Türkei			
	Ziga- retten <sup>6)</sup>	Tabak	Zigarren	Ziga- retten	Tabak	Zigarren	Ziga- retten	Tabak <sup>9)</sup>	Ziga- retten	Tabak		
1930	.	.	35,3	2 044	5 943	544	.	2 576	.	.		
1933	.	.	28,0	1 988	5 870	496	.	2 898	.	.		
1938	976	1 802	26,3	2 113	5 505	468	2 098	2 546	9 752 <sup>c)</sup>	3 667 <sup>c)</sup>		
1945	1 915	2 084	27,6	2 066	5 481	471	3 961	2 093	9 381 <sup>d)</sup>	1 785 <sup>d)</sup>		
1946	2 107	2 118	28,6	2 471	5 236	562	4 456	2 975	14 659	2 803		
1947	2 642	1 734	24,6	2 578	4 926	595	5 354	2 565	15 666	2 541		
1948	2 798	1 976	28,0	2 798	5 083	563	5 989	2 339	...	...		
1949	...	...	...	...	...	...	...	...	...	...		
Zeit	Sonstige europäische Länder						Afrika					
	Finnland			Jugoslawien			Algier <sup>10)</sup>			Südafrikanische Union <sup>11)</sup>		
	Zigarren	Ziga- retten	Tabak	Zigarren	Ziga- retten	Tabak	Zigarren	Ziga- retten	Tabak	Zigarren	Ziga- retten	Tabak
1930	14,4	3 914	604	.	4 534	2 157	.	.	.	5,2	2 651	4 999
1933	10,2	3 042	472	54,4	4 893	4 564	.	.	.	4,7	2 277	4 317
1938	22,4	4 505	380	27,7	4 893	4 564	20,2	2 449	1 670	6,6	4 075	6 338
1945	4,8	2 140	197	0,2	6 610	1 900	3,7	3 795	2 459	11,2	7 621	6 485
1946	5,2	2 882	334	5,5	11 391	811	5,6	3 567	2 008	8,5	8 064	7 164
1947	5,8	3 605	460	11,1	12 910	496	5,6	4 302	1 794	5,1	3 051	6 890
1948	6,3	4 213	570	9,3	16 993	1 751	...	...	...	...	...	...
1949	...	...	...	10,7	22 180	504	...	...	...	...	...	...
Zeit	Nord- und Mittelamerika						Südamerika					
	Canada			Cuba			U.S.A.			Chile		
	Zigarren	Ziga- retten	Tabak	Zigarren	Ziga- retten	Tabak	Zigarren <sup>12)</sup>	Ziga- retten <sup>13)</sup>	Tabak	Zigarren	Ziga- retten	Tabak
1930	197,4	5 086	11 025	230,3	5 615	239,9	5 894	124 193	168 629	4,4	2 501	.
1933	112,0	4 310	10 768	88,7	2 825	150,6	4 300	115 037	155 179	6,6	2 383	.
1938	132,7	6 900	11 866	157,6	5 043	63,0	5 015	171 842	156 656	5,3	3 062	.
1945	207,9	17 685	13 615	370,5	6 724	137,9	5 275	332 345	149 912	4,2	5 767	.
1946	220,0	15 264	13 501	378,4	7 164	130,2	5 218	350 132	114 863	4,5	6 456	.
1947	214,7	15 687	13 047	390,3	7 330	57,2	5 488	369 763	109 897	4,9	6 814	.
1948	210,3	16 072	13 324	...	...	...	5 645	386 826	110 985	4,2	7 124	.
1949	208,9	16 840	13 023	...	...	...	...	...	108 386	3,7	7 023	.
Zeit	Asien						Australien					
	Japan <sup>14)</sup>			Korea			Australischer Bund <sup>5)</sup>			Neuseeland		
	Ziga- retten	Zigarren	Tabak	Ziga- retten	Tabak	Tabak	Zigarren	Ziga- retten	Tabak <sup>15)</sup>	Ziga- retten	Tabak	Tabak
1930	.	1,6	32 347	24 073	3 299	13 411	32,0	2 398	7 531	302	731	.
1933	.	2,1	33 139	23 888	3 071	14 301	27,0	2 004	6 708	263	1 188	.
1938	.	1,3	45 876	19 772	5 904	11 945	30,5	2 888	7 376	399	1 293	.
1945	5 526	-	15 180	20 508	1 132 <sup>e)</sup>	10 019 <sup>e)</sup>	15,8	4 074	7 914	1 137	1 672	.
1946	5 695	-	15 351	29 704	1 710	11 991	14,9	3 931	8 120	1 237	1 728	.
1947	8 041	-	17 898	29 779	3 364	5 518	15,0	4 693	9 158	1 294	1 728	.
1948	8 644	-	29 068	21 960	3 974	7 168	18,1	4 713	8 943	1 483	1 897	.
1949	9 086	-	52 956	14 351	6 031	7 613	19,0	4 491	8 734	...	...	.

1) Zigarillos mit Zigaretten zusammen angeben, falls nicht besonders vermerkt. In der Bezeichnung "Tabak" sind Schnupf-, Rauch- und Kautabak zusammengefasst. Wo die Zigarettenherstellung nur gewichtsmässig vorliegt, wurde 1 Gewichtstonne gleich 1 Million Zigaretten angenommen.- 2) 1930 - 1938 Deutsches Reich: 12 Monate die jeweils am 1.4. des angegebenen Jahres beginnen.- 3) 1930 - 1938: Ohne Kautabak.- 4) Ohne Rauchtobak.- 5) 12 Monate, die jeweils am 30.6. des angegebenen Jahres enden.- 6) Ohne Zigarillos.- 7) Zigarillos bei Zigarren inbegriffen.- 8) Nur Festlands-Portugal.- 9) Nur Rauchtobak.- 10) Verbrauch.- 11) 12 Monate, die jeweils mit dem angegebenen Jahr enden.- 12) Zigarren im Gewicht von 1 360 g oder mehr je 1 000, ohne in Zellfreilagern hergestellte Zigarren (1947 = 124 Millionen).- 13) Einschl. Zigarren im Gewicht von weniger als 1 360 g je 1 000.- 14) 1930 - 1945: 12 Monate, die jeweils am 1.4. des angegebenen Jahres beginnen.- 15) Ohne Schnupftabak.- a) Unvollständige Zahlen.- b) Nachkriegsgebiet.- c) 1938: 12 Monate, die am 31.5. enden.- d) Juni bis Dezember.- e) Ab 1945 nur Südkorea.

# Weinherzeugung

1 000 t

Land	1934/38	1948	1949	1950 <sup>1)</sup>	Land	1934/38	1948	1949	1950 <sup>1)</sup>
<b>Europa</b>					<b>Südafrikanische Union</b>	133	250	260	267
ERP-Länder					Tunesien	165	73	89	78
Deutschland, Bundesgebiet	305 <sup>a)</sup>	219	136	324	<b>Nord- und Mittelamerika</b>				
Frankreich	6 252	4 744	4 293	6 513	Canada	12 <sup>f)</sup>	25	18	26
Griechenland 2)	376	380	450	428	Mexiko	26	17	17	...
Italien	3 845	3 561	3 641	3 633	USA 3)	526	1 195	1 612	1 134
Luxemburg	8	1	2	1	<b>Südamerika</b>				
Malta	2	1	4	3	Argentinien	679	680	770	680
Österreich	102 <sup>b)</sup>	102	97	129	Brasilien	54	90	75	85
Portugal	797 <sup>b)</sup>	818	781	725	Chile	312	237	328	405
Schweiz	65	79	55	72	Peru	11 <sup>g)</sup>	31	30	15
Türkei	8	12	17	14	Uruguay	59	72	87	87
<b>Sonst. europäische Länder</b>					<b>Asien</b>				
Bulgarien	163	150	...	...	Cypern	15 <sup>h)</sup>	13	17	14
Jugoslawien	474 <sup>a)</sup>	410	404	330	Israel	2 <sup>h)</sup>	5	7	...
Rumänien	929 <sup>d)</sup>	...	...	...	Japan	...	4	3	5
Spanien	1 926 <sup>d)</sup>	1 418	1 430	1 568	Libanon	...	7	7	3
Tschechoslowakei	50 <sup>g)</sup>	34	30	28	Syrien	4	2	6	6
Ungarn	333	268	320	340	<b>Australien</b>				
<b>Afrika</b>					Australischer Bund	81 <sup>i)</sup>	156	155	148
Algerien	1 788	1 265	1 447	1 431	Neuseeland	1 <sup>j)</sup>	3	3	3
Französisch Marokko	54	36	50	71	<b>Welt (ohne Sowjetunion)</b>	19 500	16 900	17 500	19 200
Libyen	4	3	4	...					

1) Vorläufige Zahlen.- 2) Ohne besondere Weinsorten (Durchschnitt 1934 - 1938 ca 31 000 t).- 3) Haushaltsjahre, die jeweils am 30.6. enden; einschl. Destillationsweine aber ohne Weizenth.- a) Deutsches Reich.- b) Einschl. 8 000 t für die Insel Madeira.- c) Vorkriegsgebiet.- d) Durchschnitt 1931 - 1935.- e) Durchschnitt von 4 Jahren.- f) Durchschnitt von 3 Jahren.- g) Durchschnitt 1934-1936.- h) Palästina.- i) Durchschnitt 1937 und 1938.

# Bierausstoss

1 000 hl

Land	1930	1933	1938	1945	1946	1947	1948	1949
<b>Europa</b>								
ERP-Länder								
Belgien	16 662	14 667	13 835	7 870	10 802	12 595	11 340	...
Dänemark	1 605	1 375 <sup>a)</sup>	1 622	1 559	2 182	2 397	2 494	2 705
Deutschland, Bundesgebiet	48 560 <sup>a)</sup>	34 144 <sup>b)</sup>	48 100 <sup>a)</sup>	...	...	11 989	10 685	14 154
Frankreich	29 659	27 406 <sup>b)</sup>	23 080	9 256	10 491	12 866	8 325	8 717
Griechenland	87,1	57,9	96,6	44,5	86,3	89,4	102,1	135,2
Grossbritannien	39 765	31 761	40 153	53 463	50 046	48 774	46 126	43 002
Irland 1)	3 710	3 013	2 365	2 705	2 746	2 430	2 707	2 943
Italien 2)	902	422	613	347	696	898	919	892
Luxemburg	563	407	466	282	239	270	254	300
Niederlande	2 280	1 609	1 382	1 157	1 873	1 852	1 514	1 336
Norwegen	525	399	490	470	520	555	600	...
Österreich	5 090	2 302	...	...	2 004 <sup>e)</sup>	1 374	1 745	2 232
Schweden 3)	1 642	1 265	1 588	1 376	1 478	1 660	1 670	1 690
Schweiz 4)	2 610	2 419	2 135	1 059	1 183	1 693	1 732	1 895
<b>Sonst. europäische Länder</b>								
Finnland	...	141	405	591	593 <sup>d)</sup>	605	669	...
Polen	2 516	1 058	1 502 <sup>e)</sup>	...	...	1 529	1 615	2 532
Tschechoslowakei	11 417	7 952	6 283 <sup>e)</sup>	7 421 <sup>f)</sup>	7 426	8 846	8 161	...
<b>Afrika</b>								
Ägypten	56,6	45,0	55,8	380,1	291,1	176,5	150,6	...
Belgisch Kongo	30,0	10,6	24,6	173,2	181,9	200,9	211,9	299,3
Französisch Marokko	83,0	90,0	94,0	195,5	187,5	262,0	260,0	230,0
Südafrikanische Union 5)	314	256	433	841	863	886	928	...
<b>Nordamerika</b>								
Canada 6)	2 686	1 860	2 879	6 316	7 083	7 874	8 218	8 204
Cuba	362	186	406	780	814	844	997	965
Mexiko	720	530	1 298	3 687	4 205	3 222	3 209	4 045
Panama	...	73	102	262	233	218	172	145
USA 2)7)	...	11 496 <sup>g)</sup>	66 107	101 617	99 709	103 087	107 116	105 292
<b>Südamerika</b>								
Argentinien	1 828	983	1 446	2 660	2 518	3 262	3 524	...
Bolivien	...	...	155	214	215	221	267	275
Chile	552	392	619	684	790	852	880	920
Kolumbien	...	...	1 226	...	...	1 842	2 334	2 514
Venezuela	...	...	401	437	437	502	578	683
<b>Asien</b>								
Indien	96	68	52	167	174	62 <sup>h)</sup>	39 <sup>i)</sup>	...
Israel 8)	...	...	17	194	181	180	37 <sup>i)</sup>	89
Japan 9)	1 616	1 406	2 300	999	962	928	914	1 389
<b>Australien</b>								
Australischer Bund 2)	3 027	2 388	3 820	4 645	4 873	5 831	5 690	6 567
Neuseeland 10)	557	392	778	1 225	1 353	1 329	1 397	1 448
<b>Sowjetunion 11)</b>	3 383	4 315	8 864 <sup>j)</sup>	...	...	...	...	...
<b>Welt 11)</b>	185 200	155 000	233 100	...	...	...	...	...

1) 1930-1938: 12 Monate, die jeweils am 1.4. beginnen.- 2) 12 Monate, die jeweils am 30.6. enden.- 3) 12 Monate, die jeweils am 30.9. enden.- 4) Brauereiverkäufe.- 5) Ohne Biergewinnung der Eingeborenen.- 6) 12 Monate, die jeweils am 1.4. beginnen.- 7) Einschl. Puerto Rico.- 8) 1938-1947: Jüdischer Teil Palästinas.- 9) 1930-1938: 12 Monate, die jeweils am 1.3. beginnen.- 10) 1930-1933: Export, zuzüglich Mengen, für die bereits Steuern bezahlt waren.- 11) Sowjetunion ist in der Weltsumme nicht inbegriffen.- a) Deutsches Reich.- b) April-Dezember 1932.- c) Ab 1946 einschl. Produktion für die Besatzungstruppen.- d) Nachkriegsgebiet.- e) Böhmen, Mähren und Schlesien.- f) 12 Monate, die am 1.7.1945 beginnen.- g) 7.4.-30.6. Vor dem 7.4. 1933 war der Bierverkauf auf Grund des Prohibitionsgesetzes verboten.- h) Ab August 1947 ohne Pakistan.- i) Juni-Dez.-j) 1937.

LAUFENDE TABELLEN  
Index der industriellen Produktion <sup>1)</sup>

1937 = 100

Zeit	ERP - Länder									
	Belgien <sup>2)3)</sup>	Dänemark <sup>4)</sup>	Deutschland, <sup>5)</sup> Bundesgebiet	Frank- reich	Griechen- land <sup>6)</sup>	Gross- <sup>7)</sup> britannien	Irland <sup>4)</sup> <sup>8)</sup>	Italien <sup>8)</sup> <sup>9)</sup>	Luxemburg	Nieder- lande <sup>8)</sup>
1937	100	100	100	100	.	100	100	.	100	100
1938	81	100	.	92	.	94	97	100	69	101
1939	86	107	.	.	100	.	102	.	.	112
1945	31	74	.	39	33 <sup>a)</sup>	.	96	.	.	31
1946	72	101	.	73	53	90	109	.	59	75
1947	92	116	.	87	67	98	117	95	75	95
1948	98	129	.	102	73	109	128	99	100	114
1949	99	138	81	112	87	117	146	105	96	127
1950	101	152	103	113	110	127	162	120	101	140
1950										
Oktober	112	163	119	121	127	137	} 167	131	111	159
November	113	163	123	126	127	138		128	113	155
Dezember	109	157	117	122	123	127		130	109	141
1951										
Januar	111	157	115	125	119	127	} 157	133	114	148
Februar	113	160	122	129	117	136		129	122	142
März	118	165	123	126	118	127		140	118	159
April	119	165	127	130	119	136	} 177	137	120	149
Mai	120	165	127	133	127	130		142	123	146
Juni	117	160	124	132	128	135		138	122	144
Juli	105	116	121	122	123	126	} 166	142	121	135
August	114	150	118	105	123	115		115	124	141
September	115	161	125	126	133	131		137	125	143
Oktober	...	158	128	131	135	136	} ...	144	...	160
November	...	155	136	132	132	138		136	...	155
Dezember	...	142	125	132	...	...		...	...	138

Zeit	noch: ERP - Länder			Sonstige europäische Länder			Ausseureuropäische Länder					
	Nor- wegen	Öster- reich <sup>10)</sup>	Schwe- den <sup>11)</sup>	Finn- land <sup>8)</sup>	Polen <sup>12)</sup>		Spanien <sup>15)</sup>	Canada <sup>14)</sup>	Chile <sup>16)</sup> <sup>13)</sup>	Indien <sup>17)</sup>	Japan <sup>8)</sup>	USA <sup>4)</sup>
1937	100	100	100	100	.	.	.	100	100	100	100	100
1938	100	.	101	103	.	.	.	95	.	105	107	79
1939	106	.	110	101	.	.	.	101	105	103	112	96
1945	69	.	113	90	.	.	.	163	141	120	61	180
1946	100	.	137	108	.	.	.	147	159	100	34	150
1947	115	59	141	121	59,7	59,7	.	163	158	98	40	165
1948	125	92	150	137	82,2	82,2	100	168	163	109	52	170
1949	132	123	156	146	100,0	100,0	96	171	169	106	65	156
1950	141	145	163	149	130,7	132,1	104	184	168	105	78	177
1950												
Oktober	148	158	174	112	147,8	141,9	99	195	171	98	86	195
November	149	167	175	177	146,8	146,8	101	195	184	113	88	190
Dezember	147	148	172	163	142,5	156,9	108	194	181	113	94	191
1951												
Januar	147	142	166	174	149,4	147,8	...	194	178 <sup>b)</sup>	111	90	191
Februar	165	157	171	170	148,4	154,8	...	198	166	117	88	192
März	152	155	178	168	163,8	158,8	...	201	169	110	102	194
April	151	165	179	185	161,3	161,3	...	202	190	117	103	196
Mai	161	157	179	184	160,9	160,9	...	207	186	117	106	197
Juni	153	181	176	186	164,8	159,8	...	203	182	116	107	197
Juli	105	164	120	145	160,9	154,5	...	193	202	114	108	190
August	141	166	162	183	...	...	...	190	200	120	104	195
September	154	171	175	181	...	...	...	193	190	121	100	197
Oktober	152	180	176	190	...	...	...	196	...	...	101	196
November	150	182	179	186	...	...	...	193	...	...	...	194
Dezember	...	...	...	...	...	...	...	...	...	...	...	...

1) Im Allgemeinen einschl. Bergbau und Energiewirtschaft, jedoch ohne Bauwirtschaft. Wenn nicht anders vermerkt, sind die monatlichen bzw. vierteljährlichen Indizes auf die gleiche Zahl von Arbeitstagen im Monat abgestellt, jedoch von Saisonschwankungen nicht bereinigt.- 2) Index des "Institut de Recherches Economiques et Sociales, Louvain". Teilweise von Saisonschwankungen bereinigt.- 3) Revidierte Reihe: Einschl. Maschinenbau (Steigerung des Erhebungsbereiches von 60 vH auf 75 vH der industriellen Produktion des Durchschnitts der Jahre 1936-1938).- 4) Ohne Energiewirtschaft.- 5) Ohne Nahrungs- und Genussmittelindustrie. Originalbasis 1936 = 100. Die Umbasierung erfolgte über die vom Institut für Konjunkturforschung, Berlin für das Deutsche Reich für 1937 berechnete Indexziffer (Vorläufige Berechnung).- 6) Index des Bundes der griechischen Industrie. 1939 = 100. Ausschl. Bergbau.- 7) Teilweise auf die gleiche Zahl von Arbeitstagen abgestellt. Einschl. Bauwirtschaft.- 8) Nicht auf die gleiche Zahl von Arbeitstagen im Monat abgestellt.- 9) 1938 = 100.- 10) Index des Österreichischen Instituts für Wirtschaftsforschung ist mit dem früheren Index des Instituts für 1947 verkettet.- 11) Ohne Energiewirtschaft. Jahresindex des Kommerzkollegiums. Monatsindex des Sveriges Industriförbund verkettet mit Jahresindex.- 12) Jahresindex umfasst gesamte industrielle Erzeugung. Monatsindex enthält nicht Getreide- und Kartoffelverarbeitung sowie Zuckerraffinerien.- 13) 1949 = 100. (Originalbasis).- 14) Von Saisonschwankungen bereinigt.- 15) 1948 = 100.- 16) Ohne Bergbau, einschl. Bauwirtschaft.- 17) 1937 bis 1945 Index des Economic Adviser to the Government of India. Ab 1946 Index des Handels- und Versorgungsministeriums, ohne Energiewirtschaft.- a) Mai bis Dezember.- b) Durch die Produktion der neuen staatlichen Stahlwerke von "Huachipato" hat sich die Rohstahlerzeugung verzehnfacht. Zur Vermeidung übergrößer Schwankungen im Gesamtindex sind ab Januar 1951 "neuer" und "alter" Gesamtindex aufeinander abgestellt worden unter Zugrundelegung des Verhältnisses zwischen "alten" und "neuen" Zahlen.

Steinkohlenförderung <sup>1)</sup>

1 000 t

Zeit	ERP - Länder										
	Belgien	Deutschland, 2)	Saar- gebiet	Frank- reich	Gross-3) britannien	Irland	Italien	Nieder- lande	Norwegen 4)	Öster- reich	Portugal
Ø 1937	2 488	9 747 <sup>a)</sup>	1 114	3 696	20 354	10,7	106	1 193	24,7	19,2	21,6
Ø 1938	2 465	11 413	1 119	3 964	19 220	10,0	123	1 124	24,9	18,9	25,6
Ø 1939	2 487	.	1 105	4 096	19 588	10,0	169 <sup>c)</sup>	1 072	26,0	18,1	24,9
Ø 1945	1 319	2 957	289	2 776	15 476	18,0	63	425	0,5	6,0	36,3
Ø 1946	1 898	4 495	658	3 932	16 094	17,9	97	693	8,0	9,0	31,6
Ø 1947	2 033	5 927	878	3 769	16 719	18,4	114	842	28,0	14,8	30,8
Ø 1948	2 224	7 253	1 047	3 608	17 730	14,3	81	919	36,4	15,0	32,2
Ø 1949	2 321	8 603	1 189	4 267	18 217	10,8	92	975	38,0	15,3	37,0
Ø 1950	2 275	9 230	1 189	4 377	18 315	14,1	86	1 021	32,0	15,2	35,5
1950											
Oktober	2 425	9 499	1 276	4 462	17 667	16,9	90	1 062	21,5	15,8	39,2
November	2 383	10 022	1 296	4 358	17 899 <sup>b)</sup>	17,4	88	1 048	35,7	16,1	40,6
Dezember	2 313	9 593	1 321	4 237	21 047 <sup>b)</sup>	14,6	80	928	32,5	16,0	34,2
1951											
Januar	2 510	10 138	1 461	4 663	17 114	15,0	96	1 078	43,3	15,9	35,2
Februar	2 107	9 455	1 337	4 258	18 358 <sup>b)</sup>	14,5	99	990	41,2	16,4	29,6
März	2 630	10 038	1 424	4 600	21 555 <sup>b)</sup>	15,8	101	1 116	42,2	16,5	34,1
April	2 565	10 023	1 406	4 494	18 716	12,8	99	1 025	44,9	16,1	34,9
Mai	2 490	9 373	1 264	4 269	17 066 <sup>b)</sup>	15,0	96	1 001	37,9	15,7	34,2
Juni	2 594	10 041	1 393	4 475	27 850 <sup>b)</sup>	17,4	96	1 046	30,8	16,1	34,0
Juli	2 108	9 814	1 362	4 105	16 013	15,1	100	1 037	28,3	16,3	33,0
August	2 404	10 121	1 339	4 171	14 070 <sup>b)</sup>	13,5	105	1 043	32,2	16,4	36,8
September	2 408	9 346	1 289	4 222	22 541 <sup>b)</sup>	15,9	96	1 006	34,6	16,4	35,0
Oktober	2 730	10 490	1 417	4 922	18 317	17,2	104	1 126	44,1	16,7	39,3
November	2 635	10 332	1 308	4 449	18 521 <sup>b)</sup>	16,1	98	1 049	46,3	16,7	39,0
Dezember	2 458	9 763	1 265	4 339	21 627 <sup>b)</sup>	...	...	905	44,4	...	...
Zeit	noch: ERP-Länder		Sonstige europäische Länder			Aussereuropäische Länder					
	Schweden	Türkei	Polen	Spanien	Tschecho- slowakei	Austra- lien	Canada	Indien	Japan	Südafrik. Union 5)	USA 6)
Ø 1937	38	192	3 018	174	1 389	1 022	1 118	2 120	3 772	1 264	37 602
Ø 1938	36	216	3 175 <sup>d)</sup>	471	1 320	989	1 002	2 400	4 057	1 326	29 835
Ø 1939	37	225	3 864 <sup>e)</sup>	551	1 567	1 146	1 113	2 351	4 367	1 373	33 743
Ø 1945	51	310	2 243 <sup>f)</sup>	894	976	1 083	1 132	2 470	1 864	1 925	47 820
Ø 1946	41	319	3 941	897	1 180	1 176	1 230	2 516 <sup>h)</sup>	1 698	1 940	44 938
Ø 1947	35	329	4 928	874	1 359	1 256	1 081	2 540 <sup>h)</sup>	2 270	1 914	51 998
Ø 1948	31	335	5 855	868	1 479	1 252	1 275	2 551	2 822	1 963	49 643
Ø 1949	26	349	6 173	886	1 417	1 194	1 304	2 662	3 172	2 084	36 330
Ø 1950	26	364	6 500	919	1 538 <sup>g)</sup>	1 399	1 280	2 713	3 205	2 172	42 039
1950											
Oktober	27	397	6 864	941	1 500	1 556	1 402	2 662	3 336	2 247	50 492
November	27	373	6 840	961	1 520	1 534	1 582	2 601	3 521	2 252	44 331
Dezember	24	413	6 146	847	...	1 194	1 445	2 865	3 533	2 148	46 115
1951											
Januar	24	383	6 841	858	1 600	817	1 497	2 957	3 304	2 300	50 502
Februar	26	370	6 455	813	...	1 172	1 251	2 936	2 600	1 922	39 892
März	26	399	6 943	907	...	1 332	1 175	3 007	3 834	2 225	42 679
April	26	388	6 858	958	...	1 466	1 167	2 896	3 459	2 069	40 441
Mai	24	417	6 756	982	...	1 548	1 168	3 018	3 581	2 316	42 522
Juni	22	423	6 888	999	...	1 508	1 126	2 713	3 702	2 184	42 840
Juli	6	331	6 907	914	...	1 677	949	2 571	3 656	2 253	33 776
August	23	436	...	997	...	1 748	1 045	2 865	3 454	2 294	45 967
September	21	302	6 499	962	...	1 602	1 187	2 957	3 706	2 046	41 610
Oktober	26	433	...	1 042	...	1 844	1 412	2 834	3 919	2 251	50 846
November	26	418	...	998	...	1 759	1 557	...	...	...	48 127
Dezember	22	...	...	...	...	1 419	...	...	...	...	42 962

1) Gesamtförderung von gereinigter Kohle.- 2) Steinkohle ohne Pechkohle. Ohne Bayern.- 3) Ohne Nordirland.- 4) Förderung der Norwegischen Bergwerke in Spitzbergen.- 5) Absatz der Bergwerke aus der laufenden Erzeugung.- 6) Ein-  
schliesslich geringer Mengen Braunkohle (1937 bis 1949 durchschnittlich pro Jahr: 2 620 000 t).- a) 1936.- b) Fünf  
Wochen, die übrigen Monate 4 Wochen.- c) 1937 bis 1945 einschl. Venezia Giulia. Die durchschnittliche Monatspro-  
duktion ohne Venezia Giulia betrug: 1937 = 34 000 t; 1938 = 50 000 t; 1939 = 85 000 t.- d) 1937 bis 1939 Vor-  
kriegsgebiet. 1937 betrug die durchschnittliche Monatsproduktion innerhalb der gegenwärtigen Grenzen 5 501 t.-  
e) Januar bis Juni.- f) April bis Dezember.- g) Ab 1950: Schätzungen der "Europäischen Wirtschaftskommission der  
Vereinten Nationen" (ECE).- h) Ab August 1947 ohne Pakistan.- i) 1939 bis 1945: 12 Monate umfassend, die am  
1. April des angegebenen Jahres enden.

**Eisenerzförderung**

1 000 t

Zeit	ERP - Länder										Sonst eur.Ld.
	Belgien	Deutschland, Bundesgebiet	Frank- reich	Gross- britannien	Italien <sup>1)</sup>	Luxem- burg	Norwegen <sup>2)</sup>	Öster- reich	Schweden	Türkei	
	Eiseninhalt der Erze oder aufbereiteter Erze (Annäherungswerte)										
	35%	25%	33%	30%	50%	30%	65%	35%	60%	65%	51%
Ø 1937	22,1	589 <sup>a)</sup>	3 153	1 204	83	647	90	157	1 246	-	106
Ø 1938	15,1	900	2 755	1 004	83	628	123	222	1 161	6	212
Ø 1939	14,8	.	2 749	1 226	79	488	116	248	1 149	20	203
Ø 1945	2,5	.	650	1 200	11	117	9	270	327	10	98
Ø 1946	3,2	323	1 353	1 031	11	187	9	38	572	9	133
Ø 1947	4,9	370	1 558	939	19	166	17	74	741	12	126
Ø 1948	8,1	606	1 918	1 108	45	283	24	100	1 111	16	136
Ø 1949	3,5	759	2 617	1 135	43	346	31	124	1 144	18	151
Ø 1950	3,9	907	2 499	1 096	37	319	34	155	1 134	18	173
1950											
Oktober	3,7	1 000	2 796	1 081	36	351	40	184	1 393 <sup>c)</sup>	10	172
November	3,9	1 020	2 798	1 321 <sup>b)</sup>	34	370	41	195	1 322	9	172
Dezember	4,0	956	2 707	1 012	28	345	35	172	1 205	8	154
1951											
Januar	4,6	994	3 067	1 311 <sup>b)</sup>	32	378	39	165	1 295	6	171
Februar	4,4	930	2 614	1 065	34	360	28	200	1 291	6	176
März	5,1	997	2 787	1 085	37	406	30	191	1 266	15	175
April	5,8	1 064	2 690	1 134 <sup>b)</sup>	37	393	25	203	1 452	27	186
Mai	5,5	1 000	2 887	1 458 <sup>b)</sup>	38	406	40	166	1 353	32	183
Juni	7,7	1 119	3 117	1 280	45	442	48	199	1 403	32	186
Juli	7,4	1 130	2 926	1 215 <sup>b)</sup>	54	484	26	207	1 167	23	197
August	8,0	1 178	2 889	1 422 <sup>b)</sup>	51	520	42	224	1 431	20	211
September	7,8	1 099	2 820	1 231	46	534	41	209	1 450	19	205
Oktober	7,4	1 189	2 971	1 412 <sup>b)</sup>	49	622	45	227	1 570	20	210
November	7,6	1 123	3 317	1 138	50	570	43	198	1 352	11	...
Dezember	...	1 099	3 127	1 130	...	...	...	179	...	...	...
Zeit	Aussereuropäische Länder										
	Algerien	Canada <sup>4)</sup>	Chile	Japan <sup>3)</sup>	Marokko franz. spanisch		Mexiko	Tunis	Südafrikan. Union	USA <sup>6)</sup>	
	Eiseninhalt der Erze oder aufbereiteter Erze (Annäherungswerte)										
	55%	55%	60%	50%	50%	58%	5)	55%	60-65%	50%	
Ø 1937	202	-	127	52	6	119	8	79	38	6	104
Ø 1938	253	-	134	61	22	112 <sup>e)</sup>	8	69	42	2	409
Ø 1939	245	9	135	76	35	87	9	64	41	4	380
Ø 1945	100	86	23	98	-	64	15	11	72	7	483
Ø 1946	139	117	98	46	10	66	14	15	79	5	998
Ø 1947	130	145	145	41	13	72	19	33	97	7	882
Ø 1948	156	121	226	46	25	72	19	58	97	8	581
Ø 1949	211	289 <sup>d)</sup>	229	63	30	79	21	57	104	7	195
Ø 1950	214	276	246	69	27	72	24	63	99	8	422
1950											
Oktober	253	518	289	79	16	72	26	65	104	13	208
November	242	264	267	72	39	76	26	64	117	7	520
Dezember	218	161	272	57	32	66	24	69	110	3	416
1951											
Januar	214	40	298	47	35	58	28	66	109	3	873
Februar	225	28	273	51	40	65	25	65	119	3	368
März	261	33	250	70	41	89	25	71	106	3	582
April	222	143	276	68	42	77	24	86	105	8	937
Mai	228	473	222	70	38	82	25	86	125	14	592
Juni	200	589	271	81	42	66	32	61	139	15	171
Juli	189	649	253	87	43	86	24	96	105	15	364
August	274	627	269	85	48	83	28	92	119	16	086
September	241	539	261	46	50	86	25	74	98	15	001
Oktober	257	556	284	44	49	87	26	77	123	14	123
November	...	315	...	...	56	86	...	...	...	7	165
Dezember	...	...	...	...	...	...	...	...	...	...	...

Wenn nicht anders vermerkt, beziehen sich die Zahlen auf die Förderung von Roherz- einschl. manganhaltigen Eisen-  
erzen, jedoch ohne Schwefelkies.- 1) Ohne manganhaltige Eisenerze.- 2) Einschl. Ferro-Titanium.- 3) Gewinnung  
aufbereiteter Erze (Konzentrate).- 4) Einschl. einer beträchtlichen Menge gesinterter oder aufbereiteter Erze  
(Konzentrate).- 5) Nur Eiseninhalt.- 6) Ohne manganhaltige Eisenerze mit 5vh und mehr Manganinhalt.- a) 1936.-  
b) 5 Wochen, übrige Monate 4 Wochen.- c) Monatszahlen erfassen ca 85 - 95 vh der Gesamtförderung.- d) Ab April  
1949 einschl. Neufundland.- e) 1937 - 1939: Ausfuhrzahlen.



# Roheisenerzeugung<sup>1)</sup>

1 000 t

Zeit	ERP - Länder									
	Belgien	Deutschland, Bundesgebiet	Saar- gebiet	Frank- reich	Gross-2) britannien	Italien	Luxemburg	Nieder- lande 3)	Öster- reich 4)	Schweden <sup>5)</sup> 4)
Ø 1937	317	1 048 <sup>a)</sup>	182	655	719	72,9	209	26,0	32,4	54,0
Ø 1938	202	1 265	201	501	572	77,4	129	22,3	45,9	55,7
Ø 1939	255	.	158	615	676	91,6	153	23,7	61,0	53,7
Ø 1945	61	.	1	99	602	6,3	26	.	8,5	63,4
Ø 1946	180	174	20	287	657	17,0	114	15,6	4,8	57,2
Ø 1947	235	189	55	407	659	32,0	152	24,0	18,2	58,2
Ø 1948	327	389	94	547	785	43,8	219	36,8	51,1	63,9
Ø 1949	312	595	132	695	804	37,1	198	36,2	69,8	67,6
Ø 1950	308	789	140	647	816	47,7	208	37,9	73,6	65,4
1950										
Oktober	384	927	173	743	788	53,0	246	36,9	78,2	} 64,1
November	362	875	170	705	980 <sup>c)</sup>	39,4	244	38,0	83,5	
Dezember	379	774	166	729	768	31,2	234	39,3	81,3	
1951										
Januar	380	806	190	740	930 <sup>c)</sup>	38,0	248	39,5	81,3	} 68,9
Februar	368	710 <sup>b)</sup>	174	658	756	50,1	238	39,9	78,3	
März	412	783 <sup>b)</sup>	192	723	748	73,8	261	45,2	80,3	
April	407	867	192	711	727	86,9	256	43,3	74,4	} 67,5
Mai	404	920	197	730	925 <sup>c)</sup>	116,0	260	41,8	72,0	
Juni	408	945	198	720	744	111,3	270	40,1	91,9	
Juli	389	917	199	724	740 <sup>c)</sup>	111,2	270	44,3	95,2	} 60,7
August	413	942	203	704	920 <sup>c)</sup>	106,2	273	45,7	93,2	
September	406	933	203	703	756	102,7	269	45,3	90,9	
Oktober	429	972	214	776	965 <sup>c)</sup>	85,8	289	46,5	94,2	} ...
November	413	951	204	774	797	81,5	265	45,4	95,2	
Dezember	...	951	204	781	805	...	254	47,0	102,7	
Zeit	n.:ERP-Ld. Sonst.europ.Ld.		Aussereuropäische Länder							
	Türkei <sup>3)</sup>	Spanien	Australien <sup>6)</sup>	Brasilien <sup>4)</sup>	Canada	Indien <sup>7)</sup>	Japan	Südafrikan. Union	USA <sup>2)8)</sup>	
Ø 1937	-	11,7	77	8,2	93	139	200	23,0	3 100	
Ø 1938	-	36,9	79	10,2	64	131	223	24,5	1 589	
Ø 1939	1,1	40,2	94	13,3	70	149	276	25,0	2 670	
Ø 1945	5,8	40,8	95	21,7	147	119	82	46,3	4 095	
Ø 1946	6,5	42,3	77	30,9	117	122	18	46,7	3 431	
Ø 1947	8,2	43,2	97	40,1	166	122	31	53,0	4 476	
Ø 1948	8,3	44,7	105	46,0	178	124	70	54,3	4 600	
Ø 1949	9,4	52,4	88	42,6	179	136	134	59,0	4 098	
Ø 1950	9,2	55,9	92	60,7	188	142	192	61,1	4 945	
1950										
Oktober	9,6	60,9	140	64,0	202	154	216	68,2	5 374	
November	7,3	57,2	121	61,5	204	151	215	68,1	4 887	
Dezember	7,8	37,8	109	61,9	194	159	221	74,3	5 165	
1951										
Januar	12,0	47,7	88	59,4	281	151	217	68,9	5 347	
Februar	11,3	47,2	88	52,5	189	126	201	51,9	4 696	
März	12,8	56,0	101	58,3	218	160	245	55,3	5 457	
April	13,1	52,1	117	57,6	209	148	252	69,4	5 347	
Mai	12,7	61,0	113	62,0	220	166	280	63,4	5 600	
Juni	13,5	60,5	109	60,2	211	153	271	63,4	5 423	
Juli	13,2	56,4	108	71,6	207	158	283	68,7	5 507	
August	11,9	60,9	127	67,4	207	164	293 <sup>d)</sup>	71,4	5 500	
September	13,1	58,4	123	65,0	214	150	279 <sup>d)</sup>	75,4	5 343	
Oktober	14,1	60,4	123	...	223	158	291 <sup>d)</sup>	74,0	5 622	
November	...	53,7	129	...	225	...	...	71,1	5 362	
Dezember	...	...	...	...	...	...	...	...	5 422	

1) Wenn nicht anders vermerkt, beziehen sich die Zahlen auf die Gesamtproduktion von Roheisen und Eisenlegierungen der Hochöfen und elektrischen Öfen.- 2) Ohne in elektrischen Öfen hergestellte Eisenlegierungen.- 3) Keine Produktion von Eisenlegierungen.- 4) Ohne Eisenlegierungen.- 5) Ohne Schwammeisen. Die Gesamtproduktion an Roh- und Schwammeisen in den Jahren 1947 - 1950 enthielt im Durchschnitt jährlich 3,4 vH Schwammeisen.- 6) Jahreszahlen: 12 Monate umfassend, die am 30. Juni des genannten Jahres enden. Ohne "direct castings".- 7) 1937 bis 1939 ohne "direct castings".- 8) Quelle: American Iron and Steel Institute.- a) 1936.- b) Ab März 1951 auch Roheisen und Eisenlegierungen, gewonnen mit eingeführten Brennstoffen auf Grund des USA-Kohle-Eisen-Vertrages.- c) 5 Wochen, in den übrigen Monaten 4 Wochen.- d) Ohne Eisenlegierungen.

# Rohstahlerzeugung <sup>1)</sup>

1 000

Zeit	ERP - Länder									
	Belgien	Deutschland, Bundesgebiet	Saar- gebiet	Frank- reich	Gross- britannien	Italien	Luxemburg	Nieder- lande 2)	Öster- reich	Schweden 3)
Ø 1937	322	1 235 <sup>a) b)</sup>	196	660	1 099	175	209	3,2	54,1	92
Ø 1938	190	1 492	213	518	880	194	120	4,7	56,1	81
Ø 1939	259	.	169	662	1 119	190	147	9,2	66,3	96
Ø 1945	71	.	1	138	1 001	33	22	.	14,3	100
Ø 1946	191	213	24	367	1 075	96	108	11,4	15,6	100
Ø 1947	241	255	59	478	1 077	141	143	16,3	29,7	99
Ø 1948	326	463	102	603	1 260	177	204	27,8	54,0	105
Ø 1949	315	763	146	763	1 318	171	189	35,7	69,6	114
Ø 1950	310	1 010	158	721	1 380	195	204	40,8	78,9	120
1950										
Oktober	397	1 135	192	853	1 333	208	243	44,6	94,4	130
November	364	1 112	193	802	1 707 <sup>c)</sup>	204	240	45,6	85,4	132
Dezember	374	959	185	796	1 203	210	226	41,3	77,7	117
1951										
Januar	400	1 044	213	830	1 555 <sup>c)</sup>	221	246	41,0	82,7	119
Februar	383	942	196	749	1 325	212	242	42,9	81,0	122
März	423	1 026	213	817	1 292	240	257	44,5	82,5	123
April	422	1 121	213	829	1 313 <sup>c)</sup>	241	251	49,4	85,3	128
Mai	410	1 121	209	816	1 549 <sup>c)</sup>	275	251	44,5	77,4	126
Juni	433	1 187	219	832	1 252	268	263	48,7	86,5	131
Juli	390	1 158	213	798	1 040	276	261	49,1	91,9	84
August	429	1 186	226	763	1 351 <sup>c)</sup>	229	266	46,1	91,6	113
September	404	1 136	217	782	1 231	258	257	43,6	84,6	136
Oktober	460	1 259	240	894	1 529 <sup>c)</sup>	278	288	50,1	91,2	142
November	426	1 204	223	856	1 284	274	247	49,1	84,2	144
Dezember	...	1 119	219	866	1 170	274	249	...	89,0	...

Zeit	noch: ERP-Ld.	Sonst.europ.Länder			Aussereuropäische Länder					
	Türkei	Polen <sup>3)</sup>	Spanien <sup>4)</sup>	Australien <sup>5)</sup>	Brasilien	Canada	Indien	Japan	Südafrikan. Union 6)	USA <sup>7)</sup>
Ø 1937	-	122 <sup>d)</sup>	13,9	91	6,4	119	78	483	24	4 282
Ø 1938	-	120 <sup>d)</sup>	47,8	98	7,7	98	82	539	25	2 400
Ø 1939	-	84 <sup>e)</sup>	48,7	99	9,5	117	89	558	31	3 992
Ø 1945	5,4	45 <sup>f)</sup>	48,0	114	17,2	218	115	174	45	6 026
Ø 1946	6,7	102	53,4	89	28,6	176	110	47	43	5 035
Ø 1947	7,5	132	50,6	111	32,3	223	106	78	50	6 418
Ø 1948	8,2	163	52,0	114	40,3	242	106	143	50	6 701
Ø 1949	8,3	192	60,0	100	51,3	241	115	259	53	5 895
Ø 1950	7,6	210	68,2	101	63,0	256	122	403	68	7 310
1950										
Oktober	6,7	221	73,2	135	68,8	267	128	453	65	7 941
November	4,4	214	62,3	133	65,0	263	129	473	66	7 268
Dezember	4,9	215	57,5	120	66,1	264	133	497	69	7 569
1951										
Januar	9,2	212	64,7	94	63,9	281	133	487	68	8 021
Februar	8,6	205	58,8	99	58,8	255	113	444	62	7 045
März	9,3	226	65,8	109	65,2	286	126	547	76	8 229
April	14,4	220	66,2	131	67,4	282	122	542	78	8 021
Mai	10,1	224	74,6	118	73,7	284	135	555	81	8 250
Juni	13,7	...	77,2	117	70,8	266	120	557	79	7 854
Juli	12,2	...	66,2	114	73,7	249	122	593	84	7 873
August	9,8	...	68,5	141	73,8	260	136	575	98	7 923
September	12,8	...	67,4	134	72,4	243	125	521	...	7 852
Oktober	14,0	...	72,0	126	...	281	134	543	...	8 270
November	...	...	68,0	138	...	279	...	...	...	7 978
Dezember	...	...	...	...	...	...	...	...	...	8 060

1) Wenn nicht anders vermerkt, beziehen sich die Zahlen auf die Gesamtproduktion von Rohstahlblöcken, Stahlguss und Spezial-Stahllegierungen. Ohne Schweisstahl.- 2) Im Siemens-Martinverfahren und in elektrischen Hochöfen hergestellter Rohstahl.- 3) Rohstahlblöcke und guter Guss.- 4) Nur Rohstahlblöcke.- 5) Nur Rohstahlblöcke in New South Wales. Jahreszahlen: 12 Monate umfassend, die am 30. Juni des angegebenen Jahres enden.- 6) Nur im Siemens-Martinverfahren hergestellte Rohstahlblöcke. Quelle: British Iron and Steel Federation.- 7) Quelle: American Iron and Steel Institute.- a) 1936.- b) 1936, 1938 und ab Januar 1950 einschl. gesamter flüssiger Guss für Stahlform.- c) 5 Wochen, die übrigen Monate 4 Wochen.- d) 1937 bis 1939 Vorkriegsgebiet.- e) Januar bis Juni.- f) Februar bis Dezember.

## Gewinnung von Blei

1 000 t

Zeit	ERP - Länder						Sonst.eur.Ld.	Ausereuropäische Länder				
	Belgien <sup>1)</sup>	Deutschland, Bundesgeb. <sup>2)</sup>	Frank- reich <sup>3)</sup>	Grossbri- tannien <sup>4)</sup>	Italien	Öster- reich <sup>5)</sup>		Spanien	Austra- lien <sup>5)</sup>	Canada <sup>6)</sup>	Mexiko <sup>7)</sup>	Tunis <sup>3)</sup>
Ø 1937	7,1	8,3 <sup>b)</sup>	3,2	1,0	3,3	0,9	2,6	19,3	15,1	18,2	2,1	40,3
Ø 1938	7,3	.	3,6	0,9	3,7	0,8	2,7	18,8	15,1	23,5	2,0	30,9
Ø 1939	8,0	.	3,5	.	3,2	0,9	2,2	20,6	14,4	18,3	1,8	37,6
Ø 1945	0,7 <sup>a)</sup>	.	0,7	1,1	0,2	0,1	2,3	13,2	12,3	17,1	0,6	39,6
Ø 1946	2,0	1,6	2,9	2,3	1,2	0,4	2,5	12,7	12,5	11,8	0,6	30,0
Ø 1947	3,4	2,1	2,9	2,7	1,5	0,3	2,7	15,9	12,2	18,6	0,8	40,9
Ø 1948	5,5	4,1	2,8	3,1	2,2	0,7	1,8	16,1	12,1	16,1	1,5	38,7
Ø 1949	6,6	8,1	4,5	3,0	2,4	0,7	2,3	15,6	11,0	18,4	1,6	41,0
Ø 1950	5,2	9,8	5,1	6,2	3,1	0,8	2,9	16,9	12,9	19,8	2,0	43,2
1950												
Oktober	5,2	10,8	5,9	7,7	3,4	0,9	3,0	16,6	15,7	14,1	2,1	49,1
November		11,5	5,5	6,8	4,5	1,0	3,6	9,5	15,8	20,9	2,5	46,0
Dezember		10,5	5,0	4,7	4,5	0,8	3,7	16,4	16,5	16,3	2,1	43,8
1951												
Januar	5,1	10,1	5,2	6,5	1,9	0,3	3,4	16,3	13,7	24,3	2,6	44,3
Februar		10,2	4,3	5,8	2,1	0,7	2,4	14,6	12,4	24,5	1,7	39,6
März		10,7	4,5	5,3	2,2	0,7	3,5	18,1	13,6	13,2	1,4	46,0
April	5,6	10,1	4,2	5,6	4,2	0,9	3,5	17,0	12,8	20,8	2,7	40,2
Mai		9,6	4,2	5,9	5,1	1,0	4,6	17,6	13,1	16,6	1,5	40,8
Juni		9,8	3,6	5,3	4,0	0,9	3,4	16,4	12,8	19,2	1,8	36,2
Juli	6,5	10,0	3,9	5,6	1,9	1,0	4,1	19,6	5,9	15,2	1,3	40,7
August	7,0	10,5	2,5	5,6	2,4	0,6	3,2	15,9	13,5	19,7	3,0	28,8
September	6,9	10,9	4,3	6,9	0,4	0,9	3,1	15,8	12,7	14,5	2,0	27,6
Oktober	6,2	9,3	4,0	8,4	3,1	0,9	3,1	15,8	12,3	26,6	2,6	31,1
November	5,7	10,6	3,0	7,9	5,4	0,8	3,0	...	12,2	...	...	32,9
Dezember	...	9,8	...	...	...	...	...	...	...	...	...	...

Wenn nicht anders vermerkt, beziehen sich die Zahlen auf die Hüttengewinnung von primärem Rohblei aus heimischen und fremden Erzen und aufbereiteten Erzen (einschl. Antimonblei).- 1) Einschl. Bleilegierungen.- 2) Hüttenweich- und Feinblei, geringe Mengen Sekundärblei enthaltend.- 3) Nur Weichblei.- 4) Raffinadeblei. 1937 bis 1938: Raffinadeblei aus heimischen und fremden Erzen. Ab 1945: Raffinadeblei aus heimischen Erzen sowie Sekundärblei.- 5) Raffinadeblei einschl. Bleibarrenaufuhr.- 6) Raffinadeblei.- 7) Bleiinhalt geförderter Erze.- 8) Raffinadeblei aus heimischen und fremden Erzen einschl. geringer Mengen von Sekundärblei. Quelle: American Bureau of Metal Statistics.- a) Ab 1945 einschl. geringer Mengen von Sekundärblei.- b) 1936: Bundesgebiet ohne Rheinland-Pfalz, Baden, Württemberg-Hohenzollern und Lindau.

## Gewinnung von Zink

1 000 t

Zeit	ERP - Länder						Sonst.eur.Ld.	Ausereuropäische Länder				
	Belgien, <sup>1)</sup>	Deutschland, Bundesgeb. <sup>2)</sup>	Frank- reich	Grossbri- tannien <sup>3)</sup>	Italien <sup>4)</sup>	Nor- wegen <sup>5)</sup>	Spanien	Austra- lien <sup>6)7)</sup>	Canada, <sup>7)</sup>	Japan <sup>8)</sup>	Mexiko <sup>9)</sup>	USA <sup>10)</sup>
Ø 1937	18,8	8,0 <sup>a)</sup>	4,7	5,3	3,2	3,4	0,2	5,9	12,0	4,1	12,9	42,1
Ø 1938	17,5	.	5,1	4,7	2,8	3,9	0,6	5,9	13,0	4,7	14,3	33,7
Ø 1939	15,5	.	5,2	.	3,0	3,8	1,1	5,9	13,3	4,8	11,2	38,3
Ø 1945	0,5	.	0,7	5,3	0,1	0,8	1,4	6,7	13,8	2,2	17,5	57,8
Ø 1946	6,6	1,2	2,5	5,5	1,3	2,5	1,5	6,8	14,0	0,9	11,6	55,1
Ø 1947	11,1	1,7	3,8	5,8	1,9	2,9	1,7	6,0	13,4	1,2	16,3	60,7
Ø 1948	12,8	3,5	4,7	6,1	2,2	3,5	1,8	6,3	14,9	1,8	15,0	59,6
Ø 1949	14,7	7,2	5,1	5,4	2,2	3,4	1,6	7,0	15,6	2,7	14,9	61,6
Ø 1950	14,8	10,2	6,0	6,0	3,2	3,6	1,8	7,1	15,5	4,1	18,4	64,1
1950												
Oktober	16,2	11,0	6,5	5,7	3,5	3,7	1,9	7,2	15,8	4,6	17,5	67,1
November		11,0	6,5	5,3	3,3	3,6	1,8	6,1	15,8	4,5	19,9	66,7
Dezember		11,5	6,8	6,5	3,0	3,9	1,9	5,8	16,6	4,7	10,0	67,7
1951												
Januar	16,6	11,4	6,8	5,3	3,4	3,7	1,8	6,8	16,6	4,6	12,6	69,2
Februar		10,6	6,1	5,5	3,3	3,2	1,6	6,6	15,1	4,1	17,7	60,3
März		12,0	6,8	7,0	4,1	3,4	1,8	6,3	16,5	4,8	12,0	69,2
April	17,1	11,6	6,5	5,8	3,9	3,3	1,8	5,8	15,9	4,8	18,2	66,9
Mai		12,0	6,2	5,7	4,2	3,3	1,9	6,0	16,4	4,7	13,9	69,8
Juni		11,4	6,1	7,4	4,0	3,5	1,8	5,8	16,5	6,6	8,9	67,2
Juli	16,9	11,7	6,1	5,9	4,1	3,7	1,8	6,8	16,5	5,2	4,5	68,5
August	16,5	11,6	5,9	5,5	4,1	3,5	1,6	6,2	16,6	4,7	4,8	63,7
September	16,3	11,6	4,7	7,4	3,8	3,6	1,5	6,0	16,3	4,1	3,5	61,1
Oktober	16,5	12,1	6,5	4,8	4,2	3,5	1,9	7,0	17,1	4,1	13,7	68,7
November	16,7	11,9	6,3	4,7	4,0	3,2	1,8	7,3	17,0	...	...	...
Dezember	...	12,7	...	...	...	...	...	...	...	...	...	...

Wenn nicht anders vermerkt, beziehen sich die Zahlen auf die Hüttengewinnung von primärem Rohzink aus heimischen und fremden Erzen und aufbereiteten Erzen sowie auf elektrolytisch gewonnenes Zink.- 1) Einschl. Zinklegierungen und Sekundärzink.- 2) Hüttenherzeugung, geringe Mengen Sekundärzink enthaltend.- 3) Plattenzink (slab zinc).- 4) Plattenzink, hauptsächlich elektrolytisch gewonnen.- 5) Elektrolytisch gewonnenes Zink.- 6) Jahreszahlen, 12 Monate umfassend, die am 30.6. des angegebenen Jahres enden.- 7) Raffinadezink.- 8) Raffinadezink einschl. geringer Mengen von Sekundärzink.- 9) Zinkinhalt geförderter Erze.- 10) Quelle: American Bureau of Metal Statistics.- a) 1936; einschl. Zinkstaub.

**Erdölförderung**

1 000 t

Zeit	ERP - Länder			Ausereuropäische Länder						
	Deutschland, Bundesgebiet	Frankreich	Niederlande	Ägypten	Bahrain-Inseln 1)	Brunei	Canada	Kolumbien	Ecuador	Irak
Ø 1937	37 <sup>a)</sup>	5,9	-	14	89	48	32	233	24	355
Ø 1938	46	6,0	-	19	95	59	75	248	25	358
Ø 1939	.	5,8	-	56	87	65	84	282	25	330
Ø 1945	46	2,4	0,5	112	84	25 <sup>b)</sup>	91	266	29	384
Ø 1946	54	4,3	5	107	92	24	82	262	26	390
Ø 1947	48	4,2	18	111	108	144	83	291	26	392
Ø 1948	53	4,3	41	157	125	224	132	279	28	286
Ø 1949	70	4,8	52	189	126	280	228	349	28	339
Ø 1950	93	10,6	59	195	126	343	312	400	29	540
1950										
Oktober	100	13,2	55	205	127	} 381	383	430	29	680
November	98	14,0	54	197	122		410	418	29	615
Dezember	103	16,7	57	194	127		334	450	30	683
1951										
Januar	102	18,6	56	207	128	} 402	385	443	29	684
Februar	95	19,5	56	179	118		360	428	26	624
März	105	22,2	66	180	128		321	471	29	688
April	105	22,0	61	181	123	} 415	315	453	28	680
Mai	112	24,3	63	199	128		576	466	30	683
Juni	112	24,5	60	204	124		612	454	29	672
Juli	116	27,1	63	201	128	} ...	635	465	31	711
August	120	28,1	61	...	128		685	466	31	728
September	122	27,5	58	...	124		634	446	30	717
Oktober	127	28,0	59	...	...	} ...	628	464	34	724
November	124	...	59	...	...		...	...	...	707
Dezember	126	...	52	...	...		...	...	...	...
noch: Ausereuropäische Länder										
Zeit	Iran <sub>2)</sub>	Japan	Koweit <sub>3)</sub>	Mexiko	Peru	Republik Indonesien	Saudi-Arabien <sub>4)</sub>	Trinidad	USA	Venezuela
Ø 1937	861	29	-	561	192	605	1	188	14 805	2 315
Ø 1938	863	29	-	457	175	616	6	215	14 253	2 344
Ø 1939	811	28	-	508	149	662	45	239	14 245	2 550
Ø 1945	1 426	18	-	516	152	81	239	255	19 298	3 862
Ø 1946	1 625	16	67	587	139	25	683	245	19 794	4 642
Ø 1947	1 710	16	183	671	142	93	1 025	247	21 198	5 196
Ø 1948	2 106	14	533	698	156	361	1 605	243	23 061	5 843
Ø 1949	2 270	17	1 032	726	165	494	1 955	249	21 027	5 751
Ø 1950	2 688	25	1 440	858	166	534	2 242	250	22 510	6 520
1950										
Oktober	2 575	28	1 649	908	173	572	2 688	} 255	25 054	7 149
November	2 619	26	1 634	872	170	433	2 508		24 209	6 918
Dezember	2 992	27	1 718	933	177	572	2 582		24 284	7 196
1951										
Januar	2 667	26	1 796	842	174	627	2 346	} 247	25 084	7 249
Februar	2 620	25	1 378	837	159	575	2 392		22 745	6 555
März	2 883	29	1 598	912	175	599	2 670		25 702	7 445
April	2 253	29	2 071	893	169	573	2 812	} 250	25 178	7 252
Mai	2 953	32	2 092	910	177	594	3 092		26 201	7 533
Juni	2 544	33	2 176	890	171	599	3 069		25 192	7 295
Juli	478	33	2 764	944	183	637	3 428	} 255	26 077	7 616
August	39	28	2 938	...	184	636	3 502		26 466	7 581
September	...	27	2 589	905	...	...	3 426		25 728	7 406
Oktober	...	27	...	...	...	...	3 545	} ...	27 070	7 686
November	...	...	...	...	...	...	3 627		25 774	7 530
Dezember	...	...	...	...	...	...	...		...	...

1) Produktion der Bahrain Petroleum Company.- 2) Produktion der Anglo-Iranian-Oil Company.- 3) Quelle: Petroleum Press Service.- 4) Quelle: Arabian American Oil Company.- a) 1936.- b) 1945 einschl. Produktion von Sarawak.

**Elektrizitätserzeugung <sup>1)</sup>**  
in Millionen kwh

Zeit	ERP - Länder												
	Belgien <sup>2)</sup>	Däne- mark <sup>3)</sup>	Deutschl., Bundesge- biet 2)4)	Saar- gebiet <sup>2)</sup>	Frank- reich <sup>2)5)</sup>	Gross- bri- 6) tannien	Irland	Italien <sup>2)7)</sup>	Luxem- burg <sup>2)</sup>	Nieder- lande <sup>8)</sup>	Norwe- gen <sup>2)9)</sup>	Öster- reich <sup>10)</sup>	Portu- gal <sup>2)11)</sup>
1937	462	62,8	.	.	1 514	1 908	25,8	1 286	46,7	184	750	152	33,8
1938	440	68,5	.	.	1 548	2 031	29,5	1 295	38,3	199	803	.	35,5
1939	466	64,8	.	.	1 643	2 201	33,4	1 535	41,9	223	851	.	37,3
1945	377	59,1	.	.	1 464	3 106	38,6	1 054	14,8	98	820	.	45,5
1946	520	87,3	1 287,4	.	1 848	3 437	46,0	1 456	27,8	221	938	254	53,2
1947	601	112,9	1 438,1	91	2 097	3 548	50,1	1 714	34,3	283	938	270	60,2
1948	659	130,4	1 702,8	100	2 297	3 874	57,4	1 891	48,4	344	1 037	351	67,0
1949	680	136,3	1 986,7	127	2 380	4 088	63,1	1 732	51,7	390	1 265	350	69,7
1950	707	151,2	3 668,1	125	2 623	4 580	75,3	2 057	58,1	457	1 444	409	78,1
1950													
Oktober	799	168,5	4 103,7	134	2 851	4 825	81,2	2 084	64,7	523	1 588	435	81,2
November	796	184,1	4 237,0	145	2 919	5 365	94,1	1 948	64,1	544	1 598	401	83,9
Dezember	839	199,8	4 333,8	144	3 130	5 901	104,5	1 796	65,5	543	1 636	426	93,1
1951													
Januar	845	204,6	4 381,7	151	3 150	5 946	105,4	2 100	68,7	536	1 616	416	92,4
Februar	749	179,5	3 934,1	137	2 821	5 340	95,6	2 057	63,5	461	1 424	374	82,4
März	816	184,1	4 238,2	146	3 094	5 550	99,9	2 303	68,4	498	1 503	433	88,1
April	767	173,2	4 162,6	139	2 982	5 015	87,1	2 256	66,7	459	1 361	416	78,6
Mai	743	157,3	4 621,0	132	2 998	4 775	78,2	2 488	66,8	429	1 382	506	79,7
Juni	740	140,9	3 974,0	135	2 939	4 165	62,5	2 480	66,5	403	1 334	572	78,4
Juli	703	123,9	4 070,7	137	2 845	4 057	62,6	2 607	66,7	407	1 280	568	82,3
August	755	155,5	4 241,6	137	2 654	4 121	61,9	2 397	67,4	433	1 357	563	82,2
September	782	168,2	4 227,6	140	2 869	4 462	68,2	2 402	66,2	471	1 419	489	78,5
Oktober	866	193,1	4 685,6	158	3 229	5 289	84,4	2 427	72,0	569	1 539	481	93,0
November	862	230,2	4 675,4	152	3 162	5 488	96,6	2 385	...	567	1 516	412	98,4
Dezember	...	227,0	4 764,9	...	3 280	5 762	106,2	...	...	...	...	424	...
Zeit	noch: ERP - Länder			Sonstige europ. Länder			Ausereuropäische Länder						
	Schweden <sup>2)</sup>	Schweiz <sup>12)</sup>	Türkei <sup>2)</sup>	Finn- land <sup>2)</sup>	Polen <sup>13)</sup>	Spanien <sup>2)</sup>	Austra- lien <sup>2)14)</sup>	Brasi- lien <sup>15)</sup>	Canada <sup>16)</sup>	Indien <sup>17)</sup>	Japan <sup>18)</sup>	Südafri- Union <sup>19)</sup>	USA <sup>2)</sup>
1937	665	440	.	232	302	206	331	85	2 307	.	2 226	432	12 206
1938	680	446	26,1	259	331 <sup>a)</sup>	229	363	93	2 180	.	2 408	478	11 830
1939	754	484	29,4	259	347 <sup>b)</sup>	259	391	101	2 362	211	2 507	532	13 442
1945	1 128	662	44,0	247	.	348	570	158	3 344	343	1 748	636	22 605
1946	1 184	692	46,9	245	476	451	576	169	3 478	336	2 555	637	22 467
1947	1 122	645	52,1	239	551	497	627	184	3 619	345	2 522	708	25 617
1948	1 174	720	56,2	247	626	509	697	204	3 532	381	2 644	772	28 067
1949	1 346	647	61,4	296	679	468	754	226	3 889	410	3 006	827	28 712
1950	1 529	760	65,8	347	784	576	790	238	4 242 <sup>c)</sup>	425	3 236	906	32 327
1950													
Oktober	1 658	765	64,0	337	881	740	873	250	4 395	425	3 429	943	34 338
November	1 722	695	67,7	382	923	470	839	241	4 458	454	3 497	905	34 101
Dezember	1 734	768	71,4	399	918	574	802	238	4 674	471	3 737	905	35 779
1951													
Januar	1 759	734	66,4	394	875	572	812	241	4 784	474	3 540	902	36 726
Februar	1 587	665	62,4	360	892	505	796	225	4 376	437	3 114	845	33 102
März	1 644	780	62,0	364	851	628	845	224	4 910	475	3 731	932	36 172
April	1 575	783	62,5	381	809	607	866	242	4 895	470	3 719	936	34 431
Mai	1 607	927	62,4	389	810	608	919	256	5 130	505	3 713	1 007	35 136
Juni	1 552	974	62,0	362	...	541	918	256	4 707	501	3 562	1 013	34 966
Juli	1 405	1 018	62,1	364	...	581	975	261	4 629	508	3 638	1 055	35 435
August	1 574	1 055	67,5	361	...	577	982	268	4 596	507	3 224	1 034	37 510
September	1 642	968	68,7	347	...	577	892	264	4 404	494	3 017	983	35 296
Oktober	1 730	820	74,7	373	...	641	940	...	4 920	507	2 986	998	35 775
November	1 712	771	79,4	374	...	...	...	...	4 936	...	...	...	...
Dezember	...	...	...	354	...	...	...	...	...	...	...	...	...

1) Wenn nicht anders vermerkt, beziehen sich die Zahlen auf die Elektrizitätserzeugung der öffentlichen Werke.  
2) Einschl. Eigenanlagen (Betriebe, die Elektrizität hauptsächlich für den Eigenbedarf erzeugen).  
3) Erzeugung der öffentlichen Werke in vH der Gesamterzeugung (annähernd: 1937 = 70 vH; 1949 = 80 vH).  
4) Jahreszahlen 1946 bis 1949: Stromerzeugung öffentlicher Werke.  
5) Nur Werke mit einer verfügbaren Leistung von: über 1 000 kw (hydro-elektrische Kraftwerke) und über 5 000 kw (thermo-elektrische Kraftwerke). Damit wurden 1938 = 90 vH und 1949 = 95 vH der Gesamterzeugung erfasst.  
6) Ohne Nordirland.  
7) Monatszahlen repräsentieren annähernd 96,5 vH der Gesamterzeugung.  
8) Einschl. Stromabgabe der Eigenanlagen der Industrie.  
9) Einschl. Kraftwerke mit verfügbarer Leistung von 1 000 kw und mehr.  
10) Erfasst werden annähernd 65 vH der Gesamterzeugung. Ohne Eigenanlagen der Eisenbahn und Industrie.  
11) Einschl. Kraftwerke mit verfügbarer Leistung von 5 kw und mehr.  
12) Einschl. Stromabgabe der Eigenanlagen der Eisenbahn und Industrie. Die somit erzeugte Menge machte 1937 = 75 vH und 1949 = 80 vH der Gesamterzeugung aus.  
13) 1937 bis 1939: Vorkriegsstand. Erzeugung öffentlicher Werke und Eigenanlagen mit verfügbarer Leistung von 1 000 kw und mehr. Ab 1946: Alle Kraftwerke mit verfügbarer Leistung von 1 000 kw und mehr.  
14) Jahreszahlen: 12 Monate umfassend, die am 30. Juni des angegebenen Jahres enden.  
15) Stromabgabe in Rio de Janeiro und Sao Paulo.  
16) Erzeugung öffentlicher Werke mit einer Jahresleistung von über 1 000 000 kwh, was annähernd 90 vH der von öffentlichen Werken, Eigenanlagen des Bergbaues und verarbeitenden Industrie erzeugten Elektrizität ausmacht.  
17) 1937 bis Juli 1947 früheres Gebiet von Indien.  
18) Die Zahlen für 1937 bis 1939 beziehen sich auf die öffentlichen Werke (annähernd 85 vH der von öffentlichen Werken und Eigenanlagen der Industrie mit verfügbarer Leistung von 500 kw und mehr erzeugten Elektrizität), ab 1945 auf den Ertrag der 10 Hauptwerke und die aus anderen Quellen bezogene Strommenge. Insgesamt annähernd 95 vH der Erzeugung aller öffentlichen Werke.  
19) Erzeugung öffentlicher Werke und Eigenanlagen: Ungefähr 95 vH der Gesamterzeugung.  
a) 1937 bis 1939: Vorkriegsstand.  
b) Januar bis Juni.  
c) Ab 1950: Einschl. Nettomenge der nach Neufundland ausgeführten Elektrizität (10,8 Mill. kwh im Januar 1951).

**Gaserzeugung**  
Gewinnung von Naturgas und Gaserzeugung in Gaswerken  
Millionen cbm

Zeit	ERP - Länder			Ausereuropäische Länder						ERP - Länder			
	Frankreich	Italien	Österreich	Brunei	Canada	Mexiko	Japan	USA <sup>4)</sup>	Venezuela	Belgien <sup>5)</sup>	Dänemark <sup>6)</sup>	Deutschl. Bundesgeb.	Saargebiet
	Naturgasgewinnung 1)									Gaserzeugung in Gaswerken 2)			
Ø 1937	-	1,3	-	6,7	76	81,3	4,43	3 030	.	64,1	20,6	.	.
Ø 1938	-	1,4	-	7,5	79	92,4	4,21	2 795	269	57,3	21,7	.	.
Ø 1939	-	1,7	-	9,5	83	89,3	4,56	3 063	311	62,0	20,5	.	.
Ø 1945	7,1	3,5	2,71	...	114	63,5	3,41	5 087	605	36,9	18,0	.	.
Ø 1946	9,2	5,3	3,83	2,4	113	64,0	2,96	5 180	782	66,7	24,2	.	.
Ø 1947	12,2	7,8	4,37	2,1	124	83,1	2,93	5 935	950	74,8	25,5	.	.
Ø 1948	14,5	9,8	4,33	46,8	138	104,0	4,27	6 831	1 110	141,5	29,7	.	97
Ø 1949	19,0	19,5	4,95	48,3	177	113,5	4,84	7 334	1 178	136,0	30,8	995,1	112
Ø 1950	20,5	42,0	4,18	62,8	168	139,8	5,76	8 761	1 315	120,5	31,8	1 107,8	110
1950													
Oktober	16,3	50,2	4,69	72,6	172	166,4	6,00	7 942	1 459	128,2	33,6	1 170,5	120
November	19,4	67,5	4,33		217	167,2	5,90	8 842	1 395	123,6	33,1	1 160,3	117
Dezember	26,4	68,6	5,00		229	182,5	6,50	11 790	1 467	139,2	36,0	1 232,6	121
1951													
Januar	26,6	77,2	4,33	80,8	256	194,0	6,20	12 952	1 485	139,8	34,8	1 261,3	127
Februar	23,9	67,4	4,41		220	188,6	6,00	12 379	1 417	128,5	31,9	1 163,6	116
März	24,5	77,5	4,72		227	199,0	6,90	11 954	1 557	143,8	35,3	1 297,4	128
April	24,0	74,9	3,52	85,9	170	183,7	6,80	11 336	1 553	138,4	32,6	1 286,1	126
Mai	23,7	72,6	3,23		144	190,0	7,00	9 427	1 589	140,9	32,3	1 337,1	126
Juni	22,5	71,3	3,60		137	194,7	6,80	8 212	1 572	137,9	29,3	1 313,8	123
Juli	18,2	76,3	3,23	...	122	200,5	7,80	7 938	1 666	133,1	27,4	1 383,4	128
August	21,3	69,8	3,09		134	...	7,10	8 339	1 659	140,4	30,4	1 306,4	127
September	22,1	79,5	4,15		153	...	7,00	8 139	1 638	137,4	31,3	1 371,9	124
Oktober	25,1	101,1	4,75	...	197	...	...	9 198	1 658	148,4	33,7	1 434,0	128
November	25,5	91,0	...		...	...	...	...	...	141,0	32,6	1 400,2	...
Dezember	27,6	...	4,34		...	...	...	...	...	...	...	1 451,5	...
Zeit	noch: ERP - Länder								Sonst. europ. Ld.	Ausereuropäische Länder			
	Frankreich <sup>7)</sup>	Großbritannien <sup>8)</sup>	Irland <sup>9)</sup>	Italien	Niederlande <sup>10)</sup>	Norwegen <sup>11)</sup>	Österreich <sup>12)</sup>	Portugal <sup>9)</sup>	Spanien <sup>13)</sup>	Australien <sup>11)</sup> <sup>13)</sup>	Canada <sup>14)</sup>	Japan <sup>15)</sup>	USA <sup>16)</sup>
	Gaserzeugung in Gaswerken 2)												
Ø 1937	.	824	.	.	97	3,49	26,9	1,10	11,3	47,5	36,1	77,8	899
Ø 1938	149	824	.	107	97	3,63	24,8	1,10	11,8	49,4	35,9	91,3	891
Ø 1939	.	831	.	.	97	3,76	26,0	1,21	14,0	50,7	35,3	91,2	927
Ø 1945	160	1 010	10,1	.	33	1,14	8,6	2,29	15,8	74,1	55,3	35,0	1 252
Ø 1946	204	1 113	11,3	.	80	3,09	19,2	2,44	16,7	75,4	57,2	26,7	1 307
Ø 1947	204	1 147	12,7	106	99	3,56	20,0	2,72	17,9	78,8	58,0	41,1	1 430
Ø 1948	209	1 199	11,7	127	117	3,89	28,2	2,91	19,5	85,7	60,4	62,0	1 393
Ø 1949	202	1 232	12,2	132	121	3,64	29,9	3,13	21,3	86,7	61,1	76,1	1 329
Ø 1950	202	1 286	12,8	132	133	3,80	29,7	3,26	22,3	81,9	63,8	89,2	1 329
1950													
Oktober	210	1 158	14,0	143	138	3,81	29,9	3,23	24,5	91,9	62,6	93,3	1 083
November	210	1 332		134	144	4,38	27,8	3,44	25,3	87,7	66,5	100,3	1 189
Dezember	245	1 832 <sup>a)</sup>		140	162	4,93	31,5	3,98	25,1	83,1	74,3	120,8	1 557
1951													
Januar	229	1 436	15,0	141	157	5,28	31,7	4,06	26,7	80,1	75,2	126,8	1 785
Februar	208	1 461		128	141	4,70	27,8	3,71	23,8	73,0	73,4	117,9	1 775
März	218	1 739 <sup>a)</sup>		156	155	4,85	30,2	4,00	25,8	80,9	69,7	123,2	1 685
April	206	1 306	13,6	156	143	4,59	27,1	3,80	24,8	88,6	70,5	114,4	1 417
Mai	205	1 187		162	135	3,43	25,2	3,81	24,5	99,0	68,1	108,6	1 164
Juni	194	1 322 <sup>a)</sup>		155	125	2,83	22,4	3,41	22,6	101,5	64,1	104,8	1 046
Juli	182	988	12,3	153	128	2,36	21,0	3,19	21,0	95,4	59,0	107,0	955
August	157	949		145	127	2,70	19,4	2,69	19,1	107,5	55,4	105,9	878
September	182	1 337 <sup>a)</sup>		155	129	3,26	25,3	...	20,0	98,6	57,7	107,6	857
Oktober	212	1 207	...	157	146	3,95	25,6	3,70	22,8	97,4	64,6	...	995
November	205	1 283		162	142	4,55	25,9	4,25	...	...	...	...	1 169
Dezember	241	1 729 <sup>a)</sup>		...	...	...	29,1	4,50	...	...	...	...	...

1) Ohne wieder verdichtetes Gas.- 2) Wenn nicht anders vermerkt, beziehen sich die Zahlen auf die Gesamterzeugung von Gas in Gaswerken und Kokereien ohne die Gaserzeugung der Kokereien für den Eigenbedarf.- 3) Gasgewinnung in Wien.- 4) Absatz der öffentlichen Gaswerke: 1937 - 1948 zwischen 52 vH und 59 vH der Gesamtnaturgasgewinnung. Quelle: American Gas Association.- 5) 1937 - 1947: Gaslieferungen der städtischen und privaten Gasgesellschaften sowie der industriellen Erzeuger, die die Verbraucher direkt versorgen. Ab 1948: Erzeugung in Gaswerken und Kokereien.- 6) Gaserzeugung in Gaswerken: Gesamterzeugung. Jahreszahlen: 12 Monate umfassend, die am 1. April des angegebenen Jahres beginnen.- 7) Nur Gaserzeugung in Gaswerken. 1941 - Oktober 1945 ohne Elsass-Lothringen.- 8) Ohne Nordirland. Ab 1943: Gaserzeugung in öffentlichen Werken und Gaswerken der Eisenbahn, die vorwiegend die öffentl. Versorgung sicherstellen. (Die früheren Zahlen schlossen auch den geringen Betrag der industriellen Anlagen, die hauptsächlich für den Eigenbedarf erzeugen, ein). Ab Januar 1950 ergibt verbesserte Berechnungsmethode monatlich 11 bis 15 Mill. cbm Gas weniger.- 9) Gaserzeugung in Gaswerken: Gesamterzeugung.- 10) Ohne Gaslieferungen an die Stickstoffwerke.- 11) Nur Gaswerke.- 12) Erzeugung in Wien.- 13) Jahreszahlen: 12 Monate umfassend, die am 30. Juni des angegebenen Jahres enden.- 14) Gasabsatz.- 15) Gaserzeugung in Gaswerken. Jahreszahlen 1937 - 1946: 12 Monate umfassend, die am 1. April des angegebenen Jahres beginnen.- 16) Absatz der öffentlichen Werke. Einschl. Mischgas: Annähernd 25 vH des Gesamtabsatzes. Quelle: American Gas Association.- a) Fünf Wochen; die übrigen Monate 4 Wochen.

Aussenhandel  
Ein- und Ausfuhrwerte, in Millionen Landeswährung

Zeit	ERP - Länder									
	Belgien 1)2)		Dänemark 3)		Deutschland, Bundesgebiet 2)4)		Frankreich 5)6)		Griechenland 2)5)7)	
	Ein- fuhr (S) Francs	Aus- fuhr (S) Francs	Ein- fuhr (S) Kronen	Aus- fuhr (S) Kronen	Ein- fuhr (S) RM bzw. DM	Aus- fuhr (S) RM bzw. DM	Ein- fuhr (S) Francs	Aus- fuhr (S) Francs	Ein- fuhr (S) Drachmen	Aus- fuhr (S) Drachmen
Ø 1937	2 324	2 126	137 <sup>a)</sup>	128 <sup>a)</sup>	209 <sup>c)</sup>	250 <sup>c)</sup>	3 533	1 995	1 296	795
Ø 1938	1 922	1 806	135 <sup>a)</sup>	128 <sup>a)</sup>	.	.	3 839	2 549	1 230	846
Ø 1939	1 651	1 828	145	131	.	.	3 649	2 633	1 023	767
Ø 1945	1 147	332	58	75	.	.	4 752	950	236	102
Ø 1946	4 765	2 486	237	135	.	.	22 061	8 449	42 916	16 812
Ø 1947	7 130	5 138	258	193	.	.	33 095	18 610	77 525	32 218
Ø 1948	7 293	6 177	285	228	264	151	56 056	36 171 <sup>e)</sup>	151 840	39 155
Ø 1949	6 810	6 649	351	297	611 <sup>d)</sup>	317 <sup>d)</sup>	77 194	65 325	170 670	47 895
Ø 1950	8 125	6 881	491	383	948 <sup>d)</sup>	697 <sup>d)</sup>	89 394	89 387	178 427	37 632
1950										
Oktober	10 341	7 712	497	495 <sup>b)</sup>	1 312	901	86 597	112 368	158 199	62 110
November	9 696	8 029	570	429	1 206	980	101 537	120 551	175 679	53 811
Dezember	10 354	10 460	540	440	1 323	1 009	107 460	119 132	193 944	81 624
1951										
Januar	10 654	9 018	576	473	1 242	913	104 847	105 589	492 680	262 821
Februar	10 258	9 907	506	465	1 222	978	117 477	127 886	574 891	145 857
März	12 221	11 771	553	416	1 257	1 090	121 481	123 753	497 549	111 776
April	11 360	11 072	684	495	1 078	1 149	133 599	131 175	480 855	106 643
Mai	11 063	10 522	636	474	1 049	1 147	140 089	115 021	731 399	70 453
Juni	10 048	11 887	614	460	1 072	1 249	150 822	134 148	516 105	89 613
Juli	9 371	10 422	596	458	1 191	1 351	141 948	116 493	347 296	37 217
August	9 639	11 169	590	438	1 208	1 323	128 824	111 172	482 941	55 911
September	8 709	11 319	530	451	1 578	1 367	130 783	123 144	439 454	106 883
Oktober	10 937	12 477	634	566	1 183	1 260	138 426	128 143	538 881	131 377
November	10 529	11 009	547	552	1 269	1 167	146 540	131 237	...	...
Dezember	11 704	11 152	528	540	1 377	1 581	152 411	131 903	...	...
noch: ERP - Länder										
Zeit	Grossbritannien 6)		Irland 6)		Island 8)		Italien 8)		Niederlande 6)	
	Ein- fuhr (G) £	Aus- fuhr (G) £	Ein- fuhr (G) £	Aus- fuhr (G) £	Ein- fuhr (S) Kronen	Aus- fuhr (S) Kronen	Ein- fuhr (S) Lire	Aus- fuhr (S) Lire	Ein- fuhr (S) Gulden	Aus- fuhr (S) Gulden
	£	£	£	£	Kronen	Kronen	Lire	Lire	Gulden	Gulden
Ø 1937	85,7	49,7	3,7	1,9	4,4	4,9	1 162	870	134	100
Ø 1938	76,6	44,4	3,5	2,0	4,2	4,9	939	875	122	89
Ø 1939	73,8	40,5	3,6	2,2	5,3	5,9	859	902	130	84
Ø 1945	92,0	37,2	3,4	3,0	26,6	22,3	.	.	.	.
Ø 1946	108,4	80,5	6,0	3,3	37,4	24,3	7 624	5 381	197	68
Ø 1947	149,5	99,8	10,9	3,3	43,3	24,2	77 553	28 270	356	158
Ø 1948	173,2	137,2	11,4	4,1	38,1	33,0	68 569	47 552	414	226
Ø 1949	189,6	153,7	10,9	5,1	35,5	24,2	71 418	52 885	446	321
Ø 1950	217,4	188,0	13,3	6,0	45,3	35,1	74 802	62 197	655	448
1950										
Oktober	223,5	211,6	16,7	7,2	38,6	38,5	71 823	75 811	750	575
November	235,4	222,3	15,6	8,4	49,5	75,4	76 949	74 116	711	565
Dezember	238,8	196,2	13,0	7,5	85,4 <sup>e)</sup>	83,0	80 774	72 904	710	543
1951										
Januar	298,7	223,0	15,4	4,7	41,4	64,4	96 783	75 724	798	532
Februar	247,8	183,2	14,8	5,1	45,6	50,2	94 916	72 304	780	575
März	303,4	207,6	17,3	6,5	58,7	36,3	102 196	82 871	876	562
April	311,5	241,2	19,5	5,4	73,3	38,3	117 637	80 301	834	588
Mai	338,0	241,2	19,6	5,4	80,6	57,9	123 326	82 171	949	585
Juni	357,5	208,6	19,7	5,7	123,5 <sup>g)</sup>	34,6	123 840	87 133	959	624
Juli	358,5	231,8	17,6	7,0	62,7	21,0	114 223	35 836	913	579
August	368,5	239,9	14,3	6,8	75,8	80,4	109 884	79 360	801	593
September	337,3	218,5	11,7	6,1	67,0	80,1	112 891	85 214	718	701
Oktober	362,6	245,7	18,8	9,9	107,6	87,2	100 503	94 939	781	787
November	328,8	254,0	19,6	9,2	69,7 <sup>g)</sup>	87,1	112 072	92 220	686	747
Dezember	314,1	213,3	16,2	9,7	116,1 <sup>g)</sup>	89,0	...	...	...	...

Wenn nicht anders vermerkt: Warenhandel einschl. Veredlungsverkehr, jedoch ohne unmittelbare Durchfuhr. Silber in jeder Form ist eingeschlossen, Gold (Barren und Münzen), Banknoten und anderes Papiergeld sind ausgeschlossen. Die Ein- und Ausfuhr sind grundsätzlich mit den Grenzwerten, d.h. Wert frei Grenze (Einfuhr: cif - cost, insurance, freight - Ausfuhr: fob - free on board -) angegeben. G=Generalhandel: Einfuhr für den inländischen Verbrauch und Einfuhr zur Lagerung; Ausfuhr von inländischen Erzeugnissen einschl. aller Wiederausfuhr. Umladungen unter Zollüberwachung sind ausgeschlossen. S=Spezialhandel: Einfuhr für den inländischen Verbrauch und Einfuhr nach Verzollung aus Lagern; Ausfuhr von inländischen Erzeugnissen einschl. wiederausgeführter Waren, die für den inländischen Verbrauch eingeführt waren. N(="national"): Ausfuhr von inländischen Erzeugnissen.

Weitere Anmerkungen siehe nächste Seite.

noch: Aussenhandel  
Ein- und Ausfuhrwerte, in Millionen Landeswährung

Zeit	noch: ERP - Länder							
	Norwegen 6)		Österreich 6)		Portugal 9)		Schweden 10)	
	Ein-	Aus-	Ein-	Aus-	Ein-	Aus-	Ein-	Aus-
	fuhr (S)		fuhr (S)		fuhr (S)		fuhr (S)	
	Kronen		Schilling		Escudos		Kronen	
Ø 1937	108	69	121	101	197	100	177	167
Ø 1938	99 <sup>a)</sup>	66 <sup>a)</sup>	.	.	192	95	174	154
Ø 1939	114	67	.	.	173	112	209	157
Ø 1945	100	27	.	.	340	270	91	147
Ø 1946	183	100	21	18	575	382	282	212
Ø 1947	318	152	99	70	789	359	435	270
Ø 1948	310	172	325 <sup>h)</sup>	165	863	358	413	332
Ø 1949	352	178	530 <sup>i)</sup>	269	754	341	362	354
Ø 1950	404	232	767	543	657	444	508	476
1950								
Oktober	415	273	712	678	642	585	583	551
November	397	251	852	765	516	563	637	579
Dezember	412	264	828	757	880	690	600	626
1951								
Januar	497	263	930 <sup>j)</sup>	640 <sup>j)</sup>	553	477	692	516
Februar	382	313	1 039	665	682	532	662	451
März	496	358	1 214	760	791	620	681	545
April	527	322	1 190	779	679	623	788	631
Mai	514	364	1 240	692	769	583	846	785
Juni	585	374	1 251	878	885	626	886	1 046
Juli	485	410	1 267	918	892	567	773	743
August	521	342	1 140	777	855	672	839	756
September	516	375	1 060	849	725	627	756	915
Oktober	552	485	1 219	824	756	684	819	942
November	570	403	1 271	846	725	735	776	920
Dezember	...	...	1 264	997	1 192	857	679	918

Zeit	noch: ERP - Länder				Sonstige europäische Länder			
	Schweiz 8)		Türkei 11)		Finnland 2)		Spanien	
	Ein-	Aus-	Ein-	Aus-	Ein-	Aus-	Ein-	Aus-
	fuhr (S)		fuhr (S)		fuhr (S)		fuhr (S)	
	Franken		£ (T)		Finmark		Peseten	
Ø 1937	151 <sup>l)</sup>	107	9,5	11,5	776	782	.	.
Ø 1938	134 <sup>k)</sup>	110	12,5	12,1	717	700	.	.
Ø 1939	157 <sup>j)</sup>	108	9,9	10,6	631	643	38 <sup>k)</sup> m)	27 <sup>m)</sup>
Ø 1945	102	123	10,5	18,2	568	436	72	73
Ø 1946	285	223	18,7	36,0	2 023	1 921	77	68
Ø 1947	402	272	57,1	52,0	3 914	3 600	101	78
Ø 1948	417	286	64,2	45,9	5 531	4 604 <sup>l)</sup>	120	92
Ø 1949	316	288	67,7	57,8	5 523	5 371	117	98
Ø 1950	378	326	66,7	61,5	7 429	6 790	99	103
1950								
Oktober	483	413	75,9	80,1	8 248	5 736	90	91
November	512	410	78,5	112,1	7 961	7 303	77	117
Dezember	514	445	70,9	118,2	10 116	9 985	89	151
1951								
Januar	499	325	71,6	87,3	7 516	8 286	66	111
Februar	500	358	68,5	124,6	8 611	7 314	86	124
März	534	379	80,8	76,6	6 980	7 621	101	109
April	561	399	86,9	59,8	11 285	10 188	101	159
Mai	524	384	92,0	48,2	13 231	16 272	115	145
Juni	521	401	88,4	43,3	14 838	15 095	108	133
Juli	465	390	90,4	43,3	12 711	18 572	117	112
August	441	348	104,0	38,7	15 242	21 431	93	89
September	421	426	89,4	49,7	15 432	20 344	96	109
Oktober	488	434	106,2	84,8	17 008	22 292	...	113
November	491	419	...	...	16 506	20 031	...	...
Dezember	469	428	...	...	16 152	19 369	...	...

1) Einschl. Luxemburg ausser für Januar bis April 1945.- 2) Einschl. Gold.- 3) Ohne Färöer und Grönland.- 4) Bundesgebiet und Westsektoren von Berlin. 1937 bis 1949 Zahlen für das Bundesgebiet ohne Rheinland-Pfalz, Baden, Württemberg-Hohenzollern und Lindau, ab 1950 für das Bundesgebiet und die Westsektoren von Berlin.- 5) Ohne passiven Veredelungsverkehr.- 6) Ausschl. Silber in Barren und Münzen.- 7) Ab 1951: Werte in Drachmen zum Dollarkurs 1 : 15 000 (einschl. der "Certificates of Exchange"). Die Umrechnung ausländischer Währungen in Drachmen wird durch die Bank von Griechenland auf Grund der amtlichen Wechselkurse festgelegt.- 8) Ausschl. Silber in Münzen.- 9) Ab 1941 ausschl. Silber in Münzen und Barren für Münzwecke.- 10) Ohne Veredelungsverkehr.- 11) Einschl. Gold in Münzen und Barren für gewerbliche Zwecke.- 12) Ohne Anglo-ägyptischen Sudan und den Handel mit diesem Gebiet.- 13) Ein- und Ausfuhrwerte nach besonderer amtlicher Berechnung. Für Saldierung nicht geeignet. Ausschl. Silber in Münzen.- 14) Jahreszahlen: 12 Monate umfassend, die am 30. Juni des angegebenen Jahres enden.- 15) Fob-Werte. Um auf Cif-Basis zu kommen, sind für 1937/38: 15%; 1944/45: 23%; 1945/46: 20%; 1946/47: 15% (amtliche Schätzungen) den am 30. Juni endenden Jahreszahlen hinzuzufügen.

Weitere Anmerkungen siehe nächste Seite.



noch: Aussenhandel  
Ein- und Ausfuhrwerte, in Millionen Landeswährung

Zeit	noch:sonst.eur.Ld.		Aussereuropäische Länder							
	Tschechoslowakei 2)		Ägypten 12)		Argentinien 13)		Australien 14)		Brasilien 8)16)	
	Ein-	Aus-	Ein-	Aus-	Ein-	Aus-	Ein-	Aus-	Ein-	Aus-
	fuhr (S)		fuhr (S)		fuhr (S)		fuhr (G)		(G) fuhr (N)	
	Kronen		£ (A)		Pesos		£ (A)		Cruzeiros	
1937	915	999	3,2	3,3	130	193	8,6	12,4	443	424
1938	766 <sup>n)</sup>	946 <sup>n)</sup>	3,1	2,5	122	117	10,6	11,8	433	425
1939			2,8	2,8	112	131	9,4	10,2	416	468
1945			4,9	3,8	96	208	17,8	12,9	729	1 016
1946	859	1 190	6,7	5,8	194	331	14,8	16,4	1 086	1 519
1947	2 410	2 380	8,2	7,4	446	459	17,4	25,8	1 899	1 765
1948	3 156	3 138	13,4	11,9	516	462	28,2	33,8	1 749	1 808
1949	3 283	3 359	13,9	11,5	387	310	34,5	45,5	1 721	1 679
1950	...	...	16,4	14,6	402	452	44,7	51,1	1 693	2 076
1950										
Oktober	...	...	19,1	10,8	490	352	54,6	86,6	2 007	2 773
November	...	...	19,5	23,2	453	549	58,4	96,2	2 103	2 341
Dezember	...	...	28,7	24,7	383	720	49,5	72,3	2 600	2 696
1951										
Januar	...	...	19,4	25,6	612	453	62,2	99,5	2 285	2 211
Februar	...	...	18,5	24,9	487	585	67,4	85,3	1 972	3 001
März	...	...	13,9	31,4	582	615	58,4	95,4	3 177	2 710
April	...	...	25,1	21,0	701	642	68,1	136,2	2 641	2 103
Mai	...	...	23,6	11,9	826	748	76,0	99,7	2 735	2 597
Juni	...	...	17,7	8,9	877	841	75,8	79,9	3 111	2 678
Juli	...	...	15,9	10,2	1 061	751	80,7	58,3	3 512	2 803
August	...	...	21,2	8,5	1 051	332	80,2	46,0	3 268	2 934
September	...	...	17,2	5,8	...	...	94,9	39,3	3 473	2 825
Oktober	...	...	22,2	12,1	...	...	111,1	57,6	...	...
November	...	...	18,2	17,4	...	...	97,7	67,4	...	...
Dezember	...	...	...	...	...	...	...	...	...	...

Zeit	noch: Aussereuropäische Länder									
	Canada 8)		Chile 6)		Columbien		Indien 6)19)20)		Iran 21)	
	Ein-	Aus-	Ein-	Aus-	Ein-	Aus-	Ein-	Aus-	Ein-	Aus-
	fuhr (S) 18)		fuhr (S)		fuhr (G)		fuhr (G)		fuhr (S)	
	\$		Gold - Pesos		Pesos		Rupien		Rials	
1937	67	84	36	78	14,1	12,7	148	158	115	214
1938	56	71	42	56	13,3	12,0	130	142	132	250
1939	63	78	34	55	15,3	11,4	141	180	89	209
1945	130	272	63	83	23,4	20,5	224	222	310	610
1946	155	195	80	87	33,6	29,3	280	267	413	886
1947	214	234	107	113	53,2	37,2	372	340	481	1 030
1948	220 <sup>p)</sup>	259 <sup>p)</sup>	109	133	49,1	42,1	452	353	456	1 584
1949	230 <sup>p)</sup>	252 <sup>p)</sup>	123	120	41,5	49,5	467	404	774	1 431
1950	265	263	100	115	54,7	64,0	471	502	580	2 198
1950										
Oktober	321	314	98	156	53,5	82,6	364	583	572	2 545
November	328	301	88	115	50,9	55,0	427	561	504	2 348
Dezember	266	282	180	185	57,9	66,7	456	533	726	3 080
1951										
Januar	327	291	100	125	65,7	77,6	531	594	596	2 207
Februar	274	237	141	97	58,1	68,0	512	634	632	3 538
März	343	291	108	102	44,0	54,2	569	856	937	3 198
April	393	303	101	175	55,5	64,7	569	537	352	1 327
Mai	405	332	100	197	61,7	67,2	702	861	709	2 039
Juni	360	323	118	89	92,2	103,8	696	624	802	2 250
Juli	371	379	120	158	82,2	109,0	672	582	635	677
August	357	345	150	149	79,8	71,9	694	613	724	632
September	311	322	85	101	89,6	96,1	667	598	663	2 000
Oktober	344	389	140	152	66,4	104,7	649	461	597	362
November	327	394	...	...	...	...	682	616	644	380
Dezember	...	...	...	...	...	...	...	...	...	...

16) Einschl. Goldbarren für gewerbliche Zwecke.- 17) Fob-Werte. Sie erhöhen sich durch die Fracht um schätzungsweise: 1938 = 12,8%; 1946/48 = 9,9 bis 10,6%.- 18) Werte ab Versandort. Die Inlandsfracht beträgt etwa: 1938 = 4%; 1946/48 = 5%.- 19) 1937 - Juli 1947 früheres Gebiet von Indien. Ab August 1947 jetziger Gebietsstand; August 1947 bis Februar 1948 ohne Handel zwischen Indien und Pakistan.- 20) Jahreszahlen: 12 Monate umfassend, die am 1. April des angegebenen Jahres beginnen.- 21) Jahreszahlen: 12 Monate umfassend, die am 21. bis 22. März des angegebenen Jahres beginnen. Monatszahlen enden am 21. bis 23. des angegebenen Monats.- 22) Ohne Korea und Formosa, jedoch einschl. Handel mit diesen Gebieten.- 23) Vorkriegszahlen: Fob-Werte. Sie erhöhen sich durch die Fracht um schätzungsweise 12%.- 24) Fob-Werte plus 10%.- 25) Fob-Werte der Konsulatsfaktura + 20%.- 26) 1937 - 1945 Gebiet des früheren Niederländisch-Indien. Ab 1946 Gebiet der Vereinigten Staaten von Indonesien, 1946 - 1949 jedoch ohne die Republik Indonesien.- 27) Einschl. Basutoland, Swasiland und Betschuanaland; ausschl. Südwesafrika und Nordrhodesien.- 28) Fob-Werte: Sie erhöhen sich durch die Fracht um etwa 8 bis 10%.

Weitere Anmerkungen siehe nächste Seite.

noch: Aussenhandel  
Ein- und Ausfuhrwerte in Millionen Landeswährung

Zeit	noch: Aussereuropäische Länder									
	Japan 22)		Mexiko		Neuseeland		Pakistan 20)		Peru 2)	
	Ein-	Aus-	Ein-	Aus-	Ein-	Aus-	Ein-	Aus-	Ein-	Aus-
	fuhr	(G)	fuhr	(G)	fuhr	(G)	fuhr	(G)	fuhr	(S)
	\$ (US)		Pesos		£ (NZ)		Rupien		Soles	
1937	113,6	100,0	51	66	4,7	5,4	.	.	20	30
1938	89,2	92,4	41	59	4,6	4,8	.	.	22	29
1939	89,4	109,8	52	65	4,1	4,7	.	.	21	32
1945	19,1 <sup>q)</sup>	6,5 <sup>q)</sup>	134	103	4,6	6,7	.	.	46	56
1946	43,6	14,5	220	128	6,0	8,3	.	.	67	82
1947	57,0	21,5	267	166	10,7	10,7	20,0 <sup>t)</sup>	64,8 <sup>t)</sup>	91	84
1948	75,4	42,5	246	216	10,7	12,3	98,6	85,3	91	88
1949	75,4	42,5	294	282	10,0	12,2 <sup>b)</sup>	97,9	75,7	224	176
1950	81,1	68,3	367	336	13,2 <sup>b)</sup>	15,3 <sup>b)</sup>	113,9	163,0	240	241
1950										
Oktober	84,2	85,8	468	435	14,2	12,7	112,3	107,1	355	293
November	84,5	84,6	448	459			115,3	145,7	303	357
Dezember	109,3	116,6	521	465			147,0	116,5	410	268
1951										
Januar	85,2 <sup>r)</sup>	81,2	506	482	11,7	22,0	197,3	245,0	293	146
Februar	126,2	81,4	418	504			112,0	354,8	306	185
März	174,7	124,8	505	365			106,7	304,0	31 <sup>e)</sup>	216
April	209,5	112,4	631	298	15,3	21,8	103,7	146,4	376	250
Mai	217,4	141,8	600	299			122,8	168,5	311	286
Juni	242,5	120,2	585	334			124,5	102,1	365	358
Juli	224,8	121,5	602	350	15,4	24,7	125,3	97,1	...	...
August	191,7	94,4	611	...	19,3	19,8	146,0	46,3	...	...
September	144,2	96,9	576	425	18,1	...	121,0	92,8	...	...
Oktober	140,8	103,0	514	355	...	...	132,4	85,1	...	...
November	...	...	503	...			...	...	...	...
Dezember	...	...	...	...			...	...	...	...

Zeit	noch: Aussereuropäische Länder									
	Rep.Indonesien 6)26)		Südafrik.Union 27)		Uruguay		USA 6)29)		Venezuela	
	Ein-	Aus-	Ein-	Aus-	Ein-	Aus-	Ein-	Aus-	Ein-	Aus-
	fuhr	(S)	fuhr	(G)	fuhr	(S)	fuhr	(G) 31)	fuhr	(G)
	Gulden		£(SA)		\$(US)		\$		Bolivares	
1937	42	83	8,6	3,5	5,5	6,5	257	279	25	50
1938	41	57	8,0	2,7	5,1	5,2	163	258	26	47
1939	40	65	7,6	2,8	4,4	5,2	193	265	27	42
1945	.	.	9,4	6,5	7,8	10,2	347	817	50	93
1946	23	13	17,9	8,0	12,3	12,7	412	812	82	135
1947	65	29	25,0	8,6	17,9	13,5	480	1 278	156	206
1948	95	87	29,5	11,4	16,7	14,9	594	1 054	234	312
1949	131	123	26,3	13,1	15,1	16,0	552	1 004	203	295
1950	127	246	25,6	20,7	16,7	21,2	738	856	150	324
1950										
Oktober	202	347	30,7	27,4	19,0	16,5	922	906	167	345
November	167	230	33,8	31,8	21,6	21,7	855	977	177	330
Dezember	208	364	28,5	31,7	28,1	52,4	867	1 065	183	364
1951										
Januar	107	329	35,0	27,6	28,9	56,8	1 023	974	172	368
Februar	128	410	30,6	30,2	22,6	25,4	909	1 076	162	336
März	185	399	32,9	34,5	20,5	26,7	1 100	1 285	205	384
April	157	395	39,7	32,2	29,0	19,9	1 033	1 370	205	360
Mai	194	508	43,2	28,0	24,0	17,1	1 018	1 354	202	391
Juni	233	466	47,7	27,1	26,0	15,8	929	1 294	176	366
Juli	358	329	38,7	24,4	29,1	17,5	895	1 190	175	392
August	390	275	48,2	23,9	24,8	16,2	880	1 267	202	383
September	...	...	40,8	25,8	28,8	10,5	721	1 232	155	354
Oktober	...	...	44,0	29,0	...	...	833	1 155	...	...
November	...	...	35,7	31,7	...	...	818	1 386	...	...
Dezember	...	...	...	...	...	...	...	...	...	...

29) Einschl. Alaska, Hawaii und Puerto Rico.- 30) Annähernd Fob-Werte: Sie erhöhen sich durch die Fracht um schätzungsweise: 1937 = 10%, 1938 = 11%, 1939 = 14%.- 31) Ab 1947 einschl. Ausfuhr von Gütern für den zivilen Verbrauch durch die US-Armee.- 32) Fob-Werte der Konsulatsfakturen. Sie erhöhen sich durch die Fracht nach Vorkriegsschätzungen um 12%.- a) Generalhandel.- b) Ab 1. Oktober 1950 Änderung der Preise von Butter und Speck im Handel mit Grossbritannien.- c) Geschätzte Werte für 1936.- d) Bundesgebiet und Westsektoren von Berlin.- e) Ab April 1948 einschl. Aussenhandel des Saargebietes.- f) Jahreszahlen von 1947 bis 1950 und Monatszahlen ab 1950 enthalten Subventionen.- g) Einschl. des Gesamtwertes eingeführter Schiffe während eines halben Jahres, das mit dem Berichtsmonat abschliesst.- h) Einschl. der Hilfslieferungen ausserhalb des ERP.- i) Ab 1949 einschl. ERP-Einfuhren.- j) Ab Januar 1951 einschl. elektrischer Strom.- k) 1937 - 1939 einschl. Goldbarren für gewerbliche Zwecke.- l) 1947 - 1949: Revidierte Zahlen: Ohne "Tillgodohavanden" (Lieferungen an die UdSSR "on German Credit Account").- m) April bis Dezember.- n) Januar bis September.- o) Die Zahlen für 1937 und 1938 sind wegen der Änderung des Gebietsstandes mit den Angaben für die späteren Jahre nicht voll vergleichbar.- p) Ab April 1949 einschl. Neufundland.- q) September 1945 bis Dezember 1946.- r) Revidierte Reihe: Ab 1951 Änderung der Tabellarisierung.- s) Ab 1950 geschätzt auf Grund des Aussenhandels der Handelspartner.- t) August 1947 bis März 1948.

Index des Aussenhandelsvolumens  
1937 = 100

Zeit	ERP - Länder																	
	Belgien <sup>1)</sup>		Dänemark <sup>2)</sup>		Deutschland, Bundesgeb. <sup>3)</sup>		Frankreich <sup>5) 6)</sup>		Grossbritannien <sup>8)</sup>		Irland		Italien <sup>10)</sup>		Niederlande <sup>10)</sup>		Norwegen <sup>5)</sup>	
	Ein-fuhr	Aus-fuhr (S)	Ein-fuhr	Aus-fuhr (S)	Ein-fuhr	Aus-fuhr (S)	Ein-fuhr	Aus-fuhr (S)	Ein-fuhr	Aus-fuhr (S)	Ein-fuhr	Aus-fuhr (S)	Ein-fuhr	Aus-fuhr (S)	Ein-fuhr	Aus-fuhr (S)	Ein-fuhr	Aus-fuhr (S)
1937	.	.	121	156	100 <sup>a)</sup>	100 <sup>a)</sup>	.	.	100	100	100	100	.	.	.	.	93	126
1938	.	.	123	151	.	.	96	76	96	88	96	93	92	125	118	156	85	119
1939	.	.	131	152	.	.	84	75	91	83	101	93	.	.	.	.	95	129
1945	.	.	27	43	.	.	32	8	58	40	43	65	.	.	.	.	39	23
1946	.	.	109	81	.	.	108	39	64	88	78	68	.	.	59	32	67	73
1947	.	.	100	100	.	.	101	63	100	100	119	64	.	.	92	69	101	96
1948	100	100	104	109	67	22	97 <sup>b)</sup>	68 <sup>b)</sup>	105	127	122	68	100	100	100	100	85	96
1949	98	108	133	141	102	42	100	100	114	140	122	82	110	111	111	151	100	100
1950	112	123	167	183	100	100	105	136	114	162	138	93	118	139	147	205	103	132
1950																		
Oktober	126	125	180	214	134	130	109	178	111	175	168	101	109	157	164	264	108	155
November	116	126			118	139					151	118	114	163	149	245	105	127
Dezember	122	165			128	143					126	100	115	145	145	236	101	129
1951																		
Januar	120	136	169	205	117	124	113	169	120	160	142	70	130	151	165	223	126	128
Februar	116	135			113	129					132	67	122	140	152	237	91	147
März	132	153			109	138					152	83	122	142	167	230	116	160
April	121	147	168	215	92	143	126	167	134	173	166	74	142	140	154	228	113	130
Mai	111	135			86	137					162	72	135	140	169	223	115	136
Juni	102	153			84	148					158	85	144	143	172	239	135	148
Juli	95	127	141	198	91	154	123	145	140	165	141	108	133	151	165	225	112	176
August	102	135			93	149	115	134			112	116	129	127	140	228	120	124
September	96	136			126	152	118	162			...	...	139	139	131	266	112	148
Oktober	118	149	...	...	99	141	128	163	134	169	...	...	115	159	140	300	115	199
November	...	...			103	130	134	160			...	...	139	154	124	269	127	152
Dezember	...	...			143	175	141	157			...	...	...	...	...	...	...	...

Zeit	noch: ERP - Länder								Sonst. eur. Ld.		Aussereuropäische Länder									
	Österreich		Schweden <sup>10)</sup>		Schweiz <sup>12)</sup>		Türkei		Finnland <sup>9)</sup>		Australien <sup>14)</sup>		Canada <sup>10)</sup>		Indien <sup>15) 16)</sup>		USA			
	Ein-fuhr	Aus-fuhr (S)	Ein-fuhr	Aus-fuhr (S)	Ein-fuhr	Aus-fuhr (S)	Ein-fuhr	Aus-fuhr (S)	Ein-fuhr	Aus-fuhr (S)	Ein-fuhr	Aus-fuhr (G)	Ein-fuhr	Aus-fuhr (S)	Ein-fuhr	Aus-fuhr (G)	Ein-fuhr	Aus-fuhr (S)		
1937	100	100	100	.	.	.	100	100	100	100	100	100	61	61	114	175	100	100		
1938	.	.	.	94	111	100	100	129	115	94	85	117	108	55	58	106	172	72	100	
1939	.	.	.	.	.	118	97	106	105	83	82	105	116	61	67	107	181	82	105	
1945	.	.	.	.	.	31	57	51	60	12	15	100	93	84	133	95	111	94	182	
1946	.	.	.	.	.	105	101	72	89	34	39	82	104	92	94	85	114	99	191	
1947	55 <sup>c)</sup>	24	29	111	91	147	115	132	102	63	53	53	111	92	94	100	114	95	255	
1948	83	41	54	100	100	147	126	142	107	82	56	116	107	100	100	100	100	108	198	
1949	107	77	67	87	115	119	125	161	138	76	67	116	122	102	94	103	109	105	203	
1950	102	78	101	108	144	147	142	188	135	82	73	164	120	109	94	93	122	128	179	
1950																				
Oktober	.	69	129	120	162	184	181	208	163	81	72	177	128	128	110	79	141	149	181	
November	.	101	134			182	185	208	213	79	72		133	131	101	79	143	133	193	
Dezember	.	77	136			185	196	219	201	81	73		100	104	100	89	134	132	204	
1951																				
Januar	89	76	110	126	121	182	145	187	139	94	103	196	113	124	96	94	146	151	184	
Februar	99	80	109			181	160	174	197	109	103		93	102	77	90	145	132	199	
März	109	90	116			195	169	215	135	92	99		97	125	95	96	188	146	234	
April	110	88	113	140	163	194	173	198	105	96	100	213	170	139	95	96	106	133	245	
Mai	110	83	100			181	170	205	129	96	107		134	142	103	120	133	130	240	
Juni	118	84	121			179	180	200	85	98	99		133	126	99	110	91	123	230	
Juli	108	84	122	125	144	164	169	225	83	98	95	...	98	130	117	115	87	120	215	
August	99	82	97			155	152	254	90	100	92		88	127	108	115	95	122	231	
September	108	81	110			150	185	207	107	100	92		74	118	99	115	87	103	230	
Oktober	106	95	99	...	...	175	194	...	...	102	92	...	...	126	115	...	...	124	127	
November	108	90	102			173	179	...	...	103	91		...	...	117	...	...	...	...	...
Dezember	110	99	114			163	178	...	...	106	90		...	...	...	...	...	...	...	...

Die Indexziffer des Aussenhandelsvolumens zeigt die Veränderung des Aussenhandels nach Ausschaltung der Preisbewegungen. G=Generalhandel, S=Spezialhandel, N=Ausfuhr von inländischen Erzeugnissen. Nähere Begriffsbestimmungen sowie tatsächliche Werte des Aussenhandels siehe Tabelle: "Aussenhandel, Ein- und Ausfuhrwerte in Mill. Landeswährung". - 1) Einschl. Luxemburg. 1948 = 100.- 2) 1947 = 100.- 3) 1936 = 100. 1937 bis 1949 Zahlen für Bundesgebiet ohne Rheinland-Pfalz, Baden, Württemberg-Hohenzollern und Lindau, ab 1950 für Bundesgebiet und Westsektoren von Berlin.- 4) Ab 1950: Neuberechnung des Index auf der Basis 1950 = 100. (DM-Basis).- 5) Originalbasis 1938 = 100. Umbasiert auf 1949 = 100, ab Januar 1951 neuer Index: 1949 = 100.- 6) Bisheriger Erhebungsbereich vervollständigt.- 7) Gesamteinfuhr abzüglich Wiederausfuhr.- 8) 1937 bis 1947: Originalbasis 1938 = 100. Ab 1947: 1947 = 100. Die beiden Reihen sind untereinander nicht vergleichbar.- 9) Monatszahlen sind von Saisonschwankungen bereinigt.- 10) 1948 = 100.- 11) Gesamteinfuhr: Einfuhr durch eigene Mittel und durch Mittel der Marshallplan-Hilfe (Kommerzielle Einfuhr + ERP-Einfuhr).- 12) 1938 = 100.- 13) Die Indexziffer jedes Monats gibt das Aussenhandelsvolumen vom Beginn des betreffenden Jahres bis zum Ende des jeweiligen Monats an.- 14) Juli 1936 bis Juni 1937 = 100. Jahreszahlen: 12 Monate umfassend, die am 30. Juni des angegebenen Jahres enden.- 15) Jahreszahlen: 12 Monate umfassend, die am 1. April des angegebenen Jahres beginnen.- 16) 1937 bis Juli 1947: Früheres Gebiet von Indien. Ab August 1947: Jetziger Gebietsstand. August 1947 bis Februar 1948 ohne Handel zwischen Indien und Pakistan. April 1948 bis März 1949 = 100. Index für die Jahre 1937 bis 1947 und für die Monate bis einschl. März 1949 ist verkettet mit neuem Index, der ab April 1949 beginnt.- 17) Ab 1947: Einschl. Ausfuhr von Gütern für den zivilen Verbrauch durch die US-Armee.- a) 1936.- b) Infolge Änderung des Erhebungsbereiches sind die Ziffern ab 1948 nicht voll mit denen der vorhergehenden Jahre vergleichbar. Ab April 1948: Einschl. Aussenhandel des Saargebietes.- c) 1947 und 1948: Einschl. der Hilfslieferungen ausserhalb des ERP.

**Eisenbahngüterverkehr**  
Mill. Netto - Tonnenkilometer

Zeit	ERP - Länder										
	Belgien <sup>1)2)</sup>	Deutsch- land, 3) Bundesgeb.	Frank-4) reich 5)	Grossbri- tannien 6)	Irland <sup>7)</sup>	Luxem- burg 5)	Nieder- lande 25)	Norwegen 5)8)9)	Öster- reich 10)	Schweden <sup>8)</sup>	Türkei 5)11)
Ø 1937	519	3 835	2 650	2 444	33,2	44,3	188	.	355	314	85
Ø 1938	428	4 092	2 210	2 216	31,9	33,7	170	67,7	324	295	96
Ø 1939	468	.	2 441	.	36,3	.	183	60,3	.	348	115
Ø 1945	171	.	1 482	3 001	53,3	8,4	170	48,6 <sup>c)</sup>	.	502	176
Ø 1946	391	2 223	2 695	2 812	50,4	16,3	160	70,2	.	575	180
Ø 1947	489	2 430	3 087	2 751	46,4	28,2	189	88,0	365	573	201
Ø 1948	513	3 071	3 437	2 930 <sup>b)</sup>	42,8	38,6	212	96,0	501	630	191
Ø 1949	472	3 478	3 420	2 999	42,0	39,2	232	104,8	474	627	217
Ø 1950	455	4 007 <sup>a)</sup>	3 244	3 016	42,7	36,0	251	109,6	473	671	209
1950											
Oktober	579	4 578	3 841	3 265	52,7	42,5	281	122,5	604	792	239
November	557	4 569	3 771	3 202		45,7	282	114,5	617	768	230
Dezember	515	4 357	3 761	2 898		42,3	252		574	699	215
1951											
Januar	549	4 302	3 846	3 110	41,2	43,3	284	110,5	493	733	227
Februar	510	4 162	3 637	2 935		41,7	266		492	799	208
März	576	4 587	3 657	3 297		47,0	291		551	785	209
April	506	4 491	3 800	3 074	43,0	46,2	256	114,5	580	848	205
Mai	538	4 162	3 797	3 198		45,1	251		493	766	217
Juni	535	4 501	3 975	3 117		47,7	260		546	789	227
Juli	542	4 436	3 626	2 896	41,0	50,1	249	126,0	533	697	210
August	574	4 621	3 389	2 907		51,2	257		515	790	212
September	578	4 688	3 603	3 135		...	255		516	797	...
Oktober	618	5 231	4 229	3 383	...	...	312	...	590	...	...
November	...	5 089	3 940	...		...	...		640	...	...
Dezember	...	4 792	...	...		...	...		...	...	...
Zeit	Sonstige europäische Länder				Aussereuropäische Länder						
	Finnland 8)	Polen 5)12)13)	Spanien <sup>14)</sup>	Austra- lien 15)	Brasilien 5)13)16)	Canada	Indien 17)18)19)	Japan 8)18)	Südafrik. Union 5)20)	USA <sup>21)</sup>	
Ø 1937	216	1 837 <sup>c)</sup>	.	541	438	3 276	.	1 521	857	43 875	
Ø 1938	189	1 864 <sup>c)</sup>	.	589	501	3 265	2 968	1 769	787	35 293	
Ø 1939	.	.	.	554	501	3 828	3 146	2 048	881	40 568	
Ø 1945	.	.	362	779 <sup>d)</sup>	591	7 707	3 915	1 522	1 168	82 854	
Ø 1946	247	1 614	407	714 <sup>d)</sup>	587	6 729	3 620 <sup>e)</sup>	1 379	1 216	72 014	
Ø 1947	.	1 771	431	764	592	7 317	2 656 <sup>e)</sup>	1 751	1 246	79 652	
Ø 1948	289	2 349	462	809	613	7 187	3 040	2 109	1 325	77 606	
Ø 1949	251	2 713	461	846	628	6 855	3 275	2 375	1 478	64 055	
Ø 1950	285	2 912	537	845	634	6 728	3 560	2 560	1 555	71 602	
1950											
Oktober	246	3 191	537	790	655	8 091	3 409	2 780	1 618	86 017	
November	307	3 350	527	659	658	7 624	3 646	2 826	1 736	76 198	
Dezember	304	2 713	517	774	661	7 579	4 179	2 931	1 506	75 125	
1951											
Januar	333	2 929	532	796	639	7 253	3 432	2 515	1 684	78 596	
Februar	344	2 819	482	783	593	6 690	3 522	2 499	1 540	67 033	
März	357	...	530	828	642	7 478	4 482	2 990	1 663	81 679	
April	377	...	543	836	632	7 577	3 324	2 952	1 644	78 870	
Mai	371	...	591	907	635	8 218	3 210	3 029	1 758	81 951	
Juni	360	...	575	893	...	7 966	3 715	2 998	1 711	78 479	
Juli	375	...	606	915	...	7 792	3 422	2 959	1 653	73 843	
August	386	...	587	967	...	7 891	...	3 017	1 758	83 599	
September	...	...	543	911	...	7 767	4 104	3 183	1 635	80 612	
Oktober	...	...	607	...	...	...	...	...	...	86 781	
November	...	...	...	...	...	...	...	...	...	...	
Dezember	...	...	...	...	...	...	...	...	...	...	

1) Nur Société Nationale des Chemins de Fer Belges (S.N.C.B.).- 2) Nur vollständige Wagenladungen.- 3) 1937 bis 1949 Zahlen für das Bundesgebiet ohne Rheinland-Pfalz, Baden, Württemberg-Hohenzollern und Lindau, ab 1950 für das Bundesgebiet. Einschl. Dienstgut- und Besatzungsverkehr.- 4) Nur Société Nationale des Chemins de Fer.- 5) Ohne Viehtransporte.- 6) Ohne Nordirland. Einschl. Dienstgutverkehr in Zügen des öffentlichen Verkehrs. Monatszahlen sind Schätzungen auf Grund der Wochendurchschnitte 4-wöchiger Perioden.- 7) Zwei Hauptbahnen einschl. ihrer Linien in Nordirland. Teilweise einschl. Dienstgutverkehr.- 8) Nur Staatsbahnen.- 9) Jahreszahlen: 12 Monate umfassend, die am 30. Juni des angegebenen Jahres enden.- 10) Ohne Frachtbeförderung in Personenzügen. Einschl. Militärverkehr.- 11) Nur Hauptlinien. 1937 bis 1945: Jahreszahlen 12 Monate umfassend, die am 1. Juni des angegebenen Jahres beginnen.- 12) Nur Staatsbahnen mit Normal- und Breitspur.- 13) Einschl. Dienstgutverkehr.- 14) Nur Staatsbahnen mit Breitspur. Ohne Vorortverkehr.- 15) Jahreszahlen: 12 Monate umfassend, die am 30. Juni des angegebenen Jahres enden. Monatszahlen ohne Tasmanien.- 16) 13 Eisenbahnen, die etwa 90 vH des gesamten Güterverkehrs bewältigen.- 17) Eisenbahnnetz Klasse 1 mit Breit- und Meterspur. Teilweise einschl. Dienstgutverkehr.- 18) Jahreszahlen: 12 Monate umfassend, die am 1. April des angegebenen Jahres beginnen.- 19) 1938 bis 1946: Gebiet des früheren Indien. Ab 1947: Jetziger Gebietsstand.- 20) Einschl. Südwest-Afrika und Vryburg-Bulawayo-Bahnlinie.- 21) Eisenbahnnetz Klasse 1.- a) Ab 1950 Bundesgebiet.- b) Die Anzahl der erfassten Linien wurde im Januar 1948 geändert.- c) Nur Zivilverkehr.- d) 1937 bis 1938: Vorkriegsgebiet; einschl. Normalspur der Société franco-polonaise des Chemins de fer.- e) 1945 bis 1946: Nur die fünf Staatsbahnen.- f) September 1947 bis März 1948.

Internationale Devisenkurse

Land	Währungs- einheit	Kursarten	Paritäten je Währungseinheit		Inländische Verkaufskurse 2)		Mittelkurse in New York 3)	
					1951		1952	
			November	Dezember	Dezember	Januar		
					US-Cents			
<u>ERP-Länder</u>								
Deutschland, Bundesgebiet	Deutsche Mark		-	23,8095	23,81	23,81	-	-
Belgien	Franc		0,0177734	2,000 <sup>a)</sup>	2,000	2,000	1,985	1,985
Dänemark	Krone		0,128660	14,4778 <sup>a)</sup>	14,48	14,48	14,48	14,48
Frankreich	Franc	amtlich	-	0,28571	0,2857	0,2857	0,28584	0,28580
"	"	frei 4)	-	-	-	-	-	-
Griechenland	Drachme	mit Zertifikaten	-	0,00667	0,0067	0,0067	0,006	0,006
Grossbritannien	Pfund Sterling		2,48828	280,000 <sup>a)</sup>	280,00	280,00	279,503	278,216
Irland	Pfund Sterling		-	280,000	280,00	280,00	.	.
Italien	Lira	amtlich/frei 4)	-	0,1600 <sup>b)</sup>	0,1600	0,1600	0,1601	0,1601
"	"	curb 5)	-	-	0,1439	0,1454	.	.
Niederlande	Gulden		0,233861	26,3158 <sup>a)</sup>	26,32	26,32	26,310	26,321
Norwegen	Krone		0,124414	14,0000 <sup>a)</sup>	14,00	14,00	14,00	14,00
Österreich	Schilling	amtl. Grundkurs	-	4,68165 <sup>c)</sup>	4,653	4,653	.	.
"	"	Prämienkurs	-	3,84615 <sup>d)</sup>	3,827	3,827	.	.
Portugal	Escudo		-	3,5000	3,478	3,478	3,477	3,489
Schweden	Krone		0,171783	19,330	19,33	19,33	19,35	19,35
Schweiz	Franken	amtlich	-	22,86854	22,89	22,91	22,907	22,885
"	"	frei 4)	-	-	-	-	-	-
Türkei	Türk. Pfund		0,317382	35,7143 <sup>a)</sup>	35,71	35,71	35,75	35,75
<u>Sonstige europäische Länder</u>								
Bulgarien	Lew		-	0,351	0,3490	0,3490	0,35	0,35
Finnland	Markkaa		0,00386379	0,43478	0,4348	0,4348	0,431	0,431
Jugoslawien	Dinar		0,0177734	2,000 <sup>a)</sup>	2,000	2,000	.	.
Polen	Zloty	amtlich	0,2221689	25,0000 <sup>d)</sup>	25,00	25,00	.	.
"	"	Prämie	-	-	-	-	.	.
Rumänien	Leu		-	0,667	0,6667	0,6667	.	.
Spanien	Peseta	amtlich <sup>6)</sup>	-	2,5000	8,913bis	8,913bis	9,16	9,16
"	"	Vorzugskurs	-	-	4,000	4,000	.	.
"	"	frei <sup>4)</sup>	-	-	2,523	2,522	.	.
Tschechoslowakei	Krone		0,0177734	2,000 <sup>a)</sup>	2,000	2,000	2,03	2,03
Ungarn	Forint		-	8,606	8,519	8,519	8,61	8,61
<u>Aussereuropäische Länder</u>								
Ägypten	Ägypt. Pfund		2,55187	287,157 <sup>a)</sup>	287,2	287,2	287,50	287,42
Argentinien	Peso	Vorzugskurs	-	.	20,00	20,00	.	.
"	"	Grundkurs	-	.	13,33	13,33	.	.
"	"	frei 4)	-	.	6,97	6,96	6,96	6,97
"	"	curb 5)	-	.	3,64	3,62	.	.
Australien	Austral. Pfund		1,99062	224,0000 <sup>a)</sup>	224,00	224,00	222,701	221,994
Brasilien	Cruzeiro	amtlich <sup>7)</sup>	0,0480363	5,40541 <sup>a)</sup>	5,342	5,342	5,36	5,44
Canada	Can. Dollar		-	87,873 <sup>e)</sup>	95,83	97,50	97,487	99,531
Chile	Peso	Regierung	-	-	5,163	5,163	.	.
"	"	amtlich	0,0286668	3,22581 <sup>a)</sup>	3,226	3,226	3,27	3,27
"	"	banking	-	-	2,326	2,326	.	.
"	"	special	-	-	2,000	2,000	.	.
"	"	Handelskurs	-	-	1,667	1,667	.	.
"	"	frei 4)	-	-	1,073	1,072	.	.
Indien	Rupie		0,186621	21,0000 <sup>a)</sup>	21,00	21,00	20,99	20,89
Mexiko	Peso		0,102737	11,5607 <sup>a)</sup>	11,56	11,56	11,57	11,57
Neuseeland	Neuseel. Pfund		-	279,072	280,00	280,00	280,125	279,449
Südafrikanische Union	Südafrik. Pfund		2,48828	280,0000 <sup>a)</sup>	280,00	280,00	280,125	279,608
Hongkong	Hongkong-Dollar	amtlich	0,155517	17,5000	17,38	17,38	17,55	17,51
"	"	frei	-	-	14,54	14,87	.	.
Malaya	Straits-Settle- ments-Dollar		0,290299	36,6667 <sup>a)</sup>	.	.	32,88	32,89
Philippinen	Peso		0,444335	50,0000 <sup>a)</sup>	49,63	49,63	49,847	49,843

1) Auf der Grundlage 1 US-Dollar = 0,888671 g Feingold errechnet.- 2) Monatsdurchschnitte. Quelle: "Monthly Bulletin of Statistics" des Statistischen Amtes der Vereinten Nationen. Wenn nicht anders vermerkt, basieren die Angaben auf offiziellen Verkaufskursen des Inlandmarktes. Unter Verkaufskurs wird in der Regel der Abgabekurs der Notenbank verstanden.- 3) Monatsdurchschnitte: Auf Grund der öffentlichen Notierungen der Rhein-Main-Bank.- 4) Börsen- oder Marktkurs.- 5) Nachbörlicher Freiverkehrskurs.- 6) Gestaffelte Wechselkurse im Devisensystem ab 1949.- 7) Wechselkursgeschäfte unterliegen der Steuer und/ oder anderen Gebühren.- a) Die Paritäten sind mit dem Internationalen Währungsfonds vereinbart.- b) Schwankende Kursfestsetzung.- c) Ab 6.10.1950 neue Festsetzung.- d) Ab 30.10.1950.- e) Der kanadische Dollar ist vom 30.9.1950 ab an keine feste Parität mehr gebunden.

Index der Grosshandelspreise

1937 = 100

Zeit	ERP - Länder												
	Belgien 1)	Däne- mark	Deutsch- land, VWG 2) 3)	Frank- reich 2) 4)	Griechen- land 2) 5)	Grossbri- tannien	Irland 6)	Italien	Nieder- lande	Norwegen	Portugal 7)	Schwe- den	
Ø 1937	.	100	.	.	.	100	.	100	100	100	100	100	
Ø 1938	.	94	100	100	100	93	100 <sup>c)</sup>	107	94	98	97	97	
Ø 1939	.	99	.	105	.	95	105	112	97	100	98	101	
Ø 1945	.	179	.	375	.	155	198	2 203	167	174	228	170	
Ø 1946	330 <sup>a)</sup>	176	.	648	15 300	161	198	3 084	232	166	223	163	
Ø 1947	355	195	.	989	18 320	176	219	5 518	250	172	235	175	
Ø 1948	389	213	184 <sup>b)</sup>	1 712	25 620	202	232	5 821	260	178	233	188	
Ø 1949	370	218	185	100	30 300	212	231	5 528	271	181	239	189	
Ø 1950	388	246	183	108	31 450	241	244	5 248	304	205	236	199	
1950													
Oktober	423	257	187	113	32 630	257	250	5 538	317	222	232	202	
November	426	266	189	117	34 160	266	255	5 649	325	225	233	214	
Dezember	438	275	195	120	34 850	269	262	5 804	333	227	234	222	
1951													
Januar	456	286	205	123	35 750	276	266	6 048	354	230	237	233	
Februar	471	294	212	130	37 010	281	270	6 140	362	238	256	241	
März	479	303	218	134	37 940	288	276	6 125	375	241	257	252	
April	478	312	222	140	38 930	293	278	6 096	377	248	256	261	
Mai	473	319	223	141	39 320	294	286	6 074	380	255	251	265	
Juni	475	328	222	138	38 560	295	283	5 987	377	262	256	268	
Juli	469	324	221	135	38 360	294	284	5 946	369	262	253	268	
August	467	323	222	134	37 790	298	282	5 913	369	261	259	267	
September	464	315	221	138	38 210	299	286	5 819	369	262	259	267	
Oktober	473	317	224	146	39 320	302	289	5 833	372	262	271	268	
November	473	318	228	151	39 717	302	...	5 844	375	263	274	278	
Dezember	...	322	228	152	...	304	...	5 837	...	266	274	279	
1952													
Januar	...	322	228	153	...	...	...	...	...	...	...	...	
	noch:ERP-Länder		Sonstige europ. Länder		Aussereuropäische Länder								
Zeit	Schweiz	Türkei 8)	Finn- land	Spanien	Ägypten	Austra- lien	Brasi- lien 9)	Canada	Chile	Indien	Japan	Südafri- kanische Union	USA
Ø 1937	100	100	100	100	100	100	100	100	100	100	100	100	100
Ø 1938	96	100	93	112	99	100	93	95	95	90	105	103	91
Ø 1939	100	102	98	128	100	100	94	92	93	100	117	101	89
Ø 1945	198	446	359	265	318	140	208	123	196	231	278	158	123
Ø 1946	193	429	562	319	308	141	248	129	227	252 <sup>a)</sup>	1 290	161	140
Ø 1947	201	435	676	373	292	150	299	151	292	297	3 823	169	176
Ø 1948	209	468	893	400	316	170	347	179	335	367	10 158	181	191
Ø 1949	199	505	900	428	298	189	384	184	383	381	16 574	191	180
Ø 1950	196	454	1 037	505	330	224	441	196	449	401	19 600	204	187
1950													
Oktober	205	450	1 124	568	349	236	491	204	488	411	21 410	209	196
November	208	464	1 138	585	356	242	500	206	495	411	22 160	212	199
Dezember	211	471	1 180	594	361	242	505	209	507	413	22 579	215	203
1951													
Januar	218	488	1 308	632	368	248	527	216	516	414	23 497	217	209
Februar	222	513	1 342	638	375	258	535	221	522	423	25 105	219	213
März	223	519	1 388	645	370	272	536	224	549	439	26 523	222	213
April	222	502	1 424	640	369	266	554	225	568	458	27 759	224	213
Mai	223	489	1 455	652	366	271	555	224	571	457	27 771	231	212
Juni	220	475	1 492	654	368	281	531	225	574	457	27 300	234	211
Juli	216	457	1 516	644	368	282	501	227	587	447	26 975	236	208
August	215	448	1 571	636	368	290	518	224	604	438	27 644	238	206
September	215	462	1 570	656	365	292	519	223	627	435	27 989	239	206
Oktober	219	475	1 563	661	...	...	...	222	...	438	28 448	239	206
November	218	...	1 589	668	...	...	...	222	...	438	28 450	...	206
Dezember	220	...	1 580	...	...	...	...	221	...	434	...	...	206
1952													
Januar	...	...	...	...	...	...	...	...	...	...	...	...	...

1) 1936 bis 1938 = 100.- 2) 1938 = 100.- 3) Erzeugerpreise industrieller Produkte. Vorläufige Zahlen. Originalbasis 1949 = 100, umbasiert auf 1938 = 100.- 4) Ab 1949: 1949 = 100.- 5) Preise in Saloniki; berechnet von der Industrie- und Handelskammer Saloniki.- 6) Oktober 1938 = 100.- 7) Preise in Lissabon.- 8) Preise in Istanbul.- 9) Quelle: Fundação Getúlio Vargas.- a) November bis Dezember.- b) 2. Halbjahr.- c) Oktober.- d) Ab 1947: September 1938 bis August 1939 = 100.

Index der Grundstoffpreise  
1937 = 100

Zeit	ERP - Länder							
	Belgien <sub>1)2)</sub>	Dänemark <sub>3)4)</sub>	Deutschland, VWG <sub>3)5)</sub>	Frank- reich <sub>2)5)6)</sub>	Großbri- tannien <sub>2)</sub>	Irland <sub>7)</sub>	Italien <sub>3)</sub>	Nieder- lande <sub>2)</sub>
Ø 1937	.	100	.	.	100	.	100	100
Ø 1938	.	87	100	100	76	100 <sup>b)</sup>	101	82
Ø 1939	.	97	.	111	81	126 <sup>c)</sup>	107	89
Ø 1945	.	184	.	354	153	202	.	153
Ø 1946	.	181	.	602	156	209	2 750	224
Ø 1947	345	208	.	836	186	242	5 178	260
Ø 1948	381	235	158	1 732	243	259	5 412	272
Ø 1949	365	233	191	100	242	259	5 463	294
Ø 1950	398	265	207	125	139 <sup>a)</sup>	271	5 515	348
1950								
Oktober	457	277	220	143	162	273	5 738	375
November	470	287	224	148	173	283	5 858	386
Dezember	486	298	229	161	177	292	6 014	397
1951								
Januar	521	317	240	171	198	298	6 165	430
Februar	588	330	245	192	209	305	6 107	449
März	603	341	251	198	220	311	6 090	462
April	608	350	250	206	209	302	6 052	473
Mai	571	355	245	197	202	314	6 094	479
Juni	552	373	245	193	193	298	6 913	471
Juli	533	368	247	182	188	298	5 922	462
August	527	375	251	179	179	292	5 920	468
September	521	362	251	174	177	296	5 891	465
Oktober	535	366	255	179	182	300	6 019	473
November	545	371	261	196	182	...	6 100	481
Dezember	...	377	262	195	181	...	6 106	...
1952								
Januar	...	377	262	196	...	...	...	...
Zeit	noch: ERP - Länder				Sonstige europ. Länder	Ausseureuropäische Länder		
	Norwegen <sub>2)4)</sub>	Öster- reich <sub>3)8)</sub>	Schweden <sub>3)4)</sub>	Schweiz <sub>2)</sub>	Finnland <sub>3)4)</sub>	Canada <sub>2)4)</sub>	Indien	USA <sub>3)</sub>
Ø 1937	100	.	100	100	100	100	100	100
Ø 1938	94	100 <sup>d)</sup>	95	93	91	87	87	85
Ø 1939	97	98	101	99	96	83	89	83
Ø 1945	178	104 <sup>e)</sup>	179	227	348	119	179	138
Ø 1946	189	.	167	213	568	123	192 <sup>g)</sup>	159
Ø 1947	205	446 <sup>f)</sup>	182	214	720	144	365 <sup>g)</sup>	195
Ø 1948	221	489	196	224	944	172	445	210
Ø 1949	226	627	196	207	914	173	472	193
Ø 1950	240	830	209	203	1 068	186	503	203
1950								
Oktober	258	900	212	221	1 176	193	520	213
November	262	906	228	231	1 191	194	522	218
Dezember	263	915	237	236	1 256	197	534	221
1951								
Januar	269	950	250	254	1 373	203	552	227
Februar	292	981	257	267	1 416	208	557	235
März	298	1 008	269	268	1 470	209	609	235
April	315	1 062	277	265	1 487	209	683	233
Mai	326	1 062	280	264	1 526	209	686	231
Juni	345	1 086	283	252	1 581	213	689	230
Juli	343	1 193	284	245	1 620	212	644	224
August	338	1 185	282	241	1 706	208	591	221
September	339	1 182	281	244	1 708	207	567	221
Oktober	341	1 185	285	254	1 710	207	588	223
November	344	1 200	302	254	1 765	208	584	223
Dezember	344	1 265	302	256	1 756	207	572	223
1952								
Januar	...	1 257	...	...	...	...	...	...

1) Index des "Institut de Recherches Economiques et Sociales, Louvain". Basis: 1936 bis 1938 = 100.- 2) Nur Industriestoffe.- 3) Nahrungsmittel und Industriestoffe.- 4) Einschl. Halbfabrikate.- 5) 1938 = 100.- 6) Ab 1949: 1949 = 100.- 7) Oktober 1938 = 100.- 8) März 1938 = 100. Reichsmarkpreise. Umrechnung auf Schillingpreise mittels Division durch 1,5.- a) Ab 1950 neuer Index: 30. Juni 1949 = 100. Ohne Brennstoffe.- b) Oktober.- c) Dezember.- d) März.- e) Juli.- f) Oktober bis Dezember.- g) Ab 1947: September 1938 bis August 1939 = 100.

Preisindexzahl der Lebenshaltung <sup>1)</sup>

1937 = 100

Zeit	ERP - Länder													
	Belgien		Dänemark		Deutschland, VWG 4)		Frankreich 5)		Griechenland 6)		Grossbritannien 7)		Irland 8)	
	Ins-2) gesamt	Ernäh- rung	Ins-3) gesamt	Ernäh- rung	Ins- gesamt	Ernäh- rung	Ins- gesamt	Ernäh- rung	Ins- gesamt	Ernäh- rung	Ins- gesamt	Ernäh- rung	Ins- gesamt	Ernäh- rung
Ø 1937	100	100	100	100	100	100	100	100	100	100	100	100	100	100
Ø 1938	104	105	102	104	100	100	116	101	97	101	101	101	102	102
Ø 1939	104	105	104	106	.	.	125	100	95	103	101	101	105	104
Ø 1945	.	.	162	163	.	.	436	1 909	1 764	132	122	173	169	169
Ø 1946	324 <sup>a)</sup>	.	161	163	.	.	746	14 625	15 776	132	122	171	169	169
Ø 1947	340	303	166	170	.	.	1 207	17 586	19 511	102 <sup>b)</sup>	101 <sup>b)</sup>	181	185	185
Ø 1948	390	382	170	173	.	.	1 923	24 909	29 369	108	108	186	188	188
Ø 1949	378	362	171	175	160	165	100	28 575	34 011	111	114	186	188	188
Ø 1950	374	353	181	204	151	156	111	30 828	35 948	114	123	190	188	188
1950														
Oktober	392	372	185	215	149	150	.	116	32 270	36 248	115	125	.	.
November	385	364	.	.	150	152	.	117	32 341	36 100	116	125	191	188
Dezember	381	358	.	.	151	155	117	118	32 668	36 474	116	125	.	.
1951														
Januar	386	363	192	219	154	157	119	120	33 193	37 157	117	127	.	.
Februar	395	369	.	.	156	159	121	121	33 908	37 726	118	128	193	188
März	406	375	.	.	161	168	124	123	35 312	39 772	119	128	.	.
April	410	375	198	224	163	170	126	125	34 501	38 253	121	131	.	.
Mai	411	373	.	.	165	175	129	129	35 549	39 916	124	135	205	202
Juni	412	374	.	.	167	180	129	127	34 627	38 190	125	136	.	.
Juli	412	376	202	225	167	179	130	127	34 108	37 184	126	140	.	.
August	411	377	.	.	166	176	131	127	34 183	37 270	127	140	208	206
September	413	381	.	.	165	175	133	129	34 192	37 189	128	141	.	.
Oktober	415	386	204	227	168	180	136	132	35 471	38 347	129	143	.	.
November	417	389	.	.	169	183	140	137	35 562	38 464	129	144	212	207
Dezember	418	391	.	.	170	185	143	139	35 841	38 817	130	145	.	.
1952														
Januar	...	...	206	232	170	187	...	...	...	...	...	...	.	.
Zeit	noch: ERP - Länder													
	Italien 9)		Luxemburg		Niederlande 10)		Norwegen		Österreich 11)		Portugal 12)		Schweden 14)	
	Ins- gesamt	Ernäh- rung	Ins-2) gesamt	Ernäh- rung	Ins- gesamt	Ernäh- rung	Ins- gesamt	Ernäh- rung	Ins-2) gesamt	Ernäh- rung	Ins-13) gesamt	Ernäh- rung	Ins- gesamt	Ernäh- rung
Ø 1937	.	.	100	100	100	100	100	100	.	.	.	.	100	100
Ø 1938	100	100	103	104	101	103	103	104	100 <sup>f)</sup>	100 <sup>e)</sup>	.	100	102	104
Ø 1939	104	106	102	103	102	104	105	106	.	.	101	101	105	106
Ø 1945	2 392	3 032	217	209	176 <sup>g)</sup>	171 <sup>g)</sup>	160	163	.	.	188	192	145	146
Ø 1946	2 823	3 586	272	254	192 <sup>e)</sup>	197 <sup>e)</sup>	164	163	.	.	208	217	145	147
Ø 1947	4 575	5 834	284	271	199	215	165	162	.	.	211	220	150	154
Ø 1948	4 844	6 083	301 <sup>d)</sup>	289 <sup>d)</sup>	206	233	164	158	494 <sup>c)</sup>	491 <sup>c)</sup>	205	211	157	166
Ø 1949	4 915	6 069	319	321	219	254	164	156	605	668	213	218	160	168
Ø 1950	4 849	5 877	331	342	239	282	173	170	693	719	213	218	162	171
1950														
Oktober	4 946	5 959	340	351	247	287	179	178	746	772	209	214	.	.
November	4 997	6 016	342	351	247	287	181	182	753	782	209	215	.	.
Dezember	5 009	6 014	342	351	247	284	183	184	759	797	211	216	165	175
1951														
Januar	5 080	6 075	341	347	247	287	185	185	764	785	215	221	.	.
Februar	5 171	6 082	347	347	252	284	186	187	777	762	218	225	.	.
März	5 199	6 105	352	347	256	287	189	189	791	758	215	221	181	194
April	5 317	6 280	362	353	267	310	197	198	804	755	214	220	.	.
Mai	5 323	6 297	360	347	267	315	200	202	819	770	204	209	.	.
Juni	5 394	6 412	360	350	265	312	203	203	834	794	207	213	188	199
Juli	5 392	6 366	365	358	267	323	206	207	912	972	205	211	.	.
August	5 373	6 333	365	361	265	315	206	206	950	978	212	219	.	.
September	5 371	6 330	364	358	265	315	206	205	965	977	213	218	193	206
Oktober	5 386	6 338	361	...	265	317	206	204	992	984	214	220	.	.
November	5 419	6 378	362	...	263	312	207	207	987	987	214	220	.	.
Dezember	5 416	6 353	362	...	261	310	208	210	1 002	1 022	211	218	196	211
1952														
Januar	...	...	...	...	...	...	...	...	1 001	1 017	...	...	.	.

1) Wenn nicht anders vermerkt: Ernährung, Miete, Heizung und Beleuchtung, Bekleidung, Verschiedenes.- 2) Ohne Miete.- 3) Einschl. direkte Steuern.- 4) Umbasiert von Originalbasis 1. Vierteljahr 1949 = 100 unter Beibehaltung des Mengenschemas 1949.- 5) Lebenshaltung in Paris, 1949 = 100.- 6) Athen.- 7) Indexziffer der Einzelhandelspreise.- 8) Ab August 1947 revidierter Index: Ohne Warengruppe "Verschiedenes".- 9) 1938 = 100.- 10) Ab Januar 1950: Umbasiert von Originalbasis 1949 = 100 (Interim Index).- 11) Wien, März 1938 = 100, berechnet auf Grund der Reichsmarkpreise. Umrechnung auf Schilling-Preise mittels Division durch 1,5.- 12) Lissabon, Juli 1938 bis Juni 1939 = 100. Wägungs-Koeffizienten geschätzt auf Grund des Gesamtverbrauchs.- 13) Ernährung, Heizung, Licht, Wasser und Seife.- 14) Wägungs-Koeffizienten basieren auf Untersuchungen der Ausgaben von Familienhaushaltungen.

Weitere Anmerkungen siehe nächste Seite.



noch: Preisindexzahl der Lebenshaltung <sup>1)</sup>  
1937 = 100

Zeit	noch: ERP - Länder				Sonstige europäische Länder						Aussereuropäische Länder			
	Schweiz		Türkei 16)		Finnland		Polen 17)		Spanien 18)		Ägypten 19)		Australien	
	Ins-gesamt	Ernäh-rung	Ins-gesamt	Ernäh-rung	Ins-gesamt	Ernäh-rung	Ins-gesamt	Ernäh-rung	Ins-gesamt	Ernäh-rung	Ins-gesamt	Ernäh-rung 20)	Ins-gesamt	Ernäh-rung 21)
Ø 1937	100	100	100	100	100	100	100	100	100	100	100	100	100	100
Ø 1938	100	100	100	100	103	101	101	101	101	101	101	101	103	104
Ø 1939	101	102	101	101	105	105	100	100	154 <sup>c)</sup>	178 <sup>c)</sup>	100 <sup>h)</sup>	100 <sup>f)</sup>	105	109
Ø 1945	153 <sup>g)</sup>	166 <sup>g)</sup>	354	416	292	312	66	74	275	347	293	327	129	121
Ø 1946	152	162	342	414	467	491	77	82	361	491	287	312	131	122
Ø 1947	159	171	344	409	606	719	100	100	424	581	279	299	136	129
Ø 1948	164	177	346	420	815	950	104	102	453	599	281	298	148	148
Ø 1949	162	176	379	471	830	979	108	108	478	623	278	304	162	164
Ø 1950	160	178	361	447	945	1 124	118	118	529	694	293	331	179	184
1950														
Oktober	162	182	347	424	998	1 180	118	117	543	713	304	345	188	195
November	162	182	349	429	1 023	1 171	119	117	553	728	307	349		198
Dezember	162	182	352	431	1 035	1 170	121	118	561	741	306	349		201
1951														
Januar	163	181	355	432	1 066	1 186	119	117	572	759	312	355	196	206
Februar	164	180	359	437	1 070	1 188	120	119	580	771	315	357		210
März	164	180	358	432	1 076	1 188	120	118	584	776	316	358		214
April	166	180	352	423	1 086	1 189	119	116	581	769	314	355	210	221
Mai	167	181	350	420	1 095	1 187	...	...	581	767	318	353		225
Juni	167	182	349	418	1 102	1 189	...	...	578	761	318	353		233
Juli	168	182	352	420	1 107	1 193	...	...	577	758	318	354	233	251
August	169	184	351	417	1 125	1 202	...	...	579	761	319	354		
September	170	185	354	423	1 143	1 201	...	...	579	761	320	357		
Oktober	171	186	...	...	1 114	1 200	...	...	580	761	323	363	...	...
November	172	186	...	...	1 117	1 242	...	...	580	761	...	...		
Dezember	172	186	...	...	...	...	...	...	...	...	...	...		
1952														
Januar	...	...	...	...	...	...	...	...	...	...	...	...	.	.

noch: Aussereuropäische Länder

Zeit	Brasilien 22)		Canada		Chile 23)		Indien 24)		Japan 25)		Südafrikanische Union 26)		USA 27)	
	Ins-gesamt		Ins-gesamt		Ins-gesamt		Ins-gesamt		Ins-gesamt		Ins-gesamt		Ins-gesamt	
	Ins-gesamt	Ernäh-rung	Ins-gesamt	Ernäh-rung	Ins-gesamt	Ernäh-rung	Ins-gesamt	Ernäh-rung	Ins-gesamt	Ernäh-rung	Ins-gesamt	Ernäh-rung	Ins-gesamt	Ernäh-rung
Ø 1937	100	100	100	100	100	100	100	100	100	100	100	100	100	100
Ø 1938	100	100	101	101	104	105	100	99	100	100	104	105	98	93
Ø 1939	100	100	100	97	106	103	100	100	100	100	104	104	97	90
Ø 1945	259	245	118	129	244	242	222	238	271 <sup>i)</sup>	326 <sup>g)</sup>	137	147	125	132
Ø 1946	296	312	122	136	283	281	244	278	271 <sup>i)</sup>	326 <sup>g)</sup>	139	151	136	152
Ø 1947	386	373	134	155	378	377	263	302	57	64	145	159	155	184
Ø 1948	418	425	153	189	446	439	286	305	100	100	153	164	167	200
Ø 1949	411	409	159	197	529	504	290	321	138	134	159	169	166	192
Ø 1950	435	438	165	204	609	589	295	334	129	120	165	179	167	194
1950														
Oktober	450	458	169	213	681	706	301	344	127	115	168	181	171	200
November	441	441	169	212	666	672	294	331	127	114	168	181	172	200
Dezember	434	429	169	212	663	666	292	327	133	119	171	184	174	205
1951														
Januar	444	435	170	213	661	650	300	336	138	126	172	185	177	211
Februar	453	436	173	217	676	659	303	341	142	131	172	186	179	215
März	456	440	178	227	682	661	313	359	146	139	174	187	180	215
April	461	448	180	231	687	664	316	354	149	140	175	189	180	215
Mai	469	454	180	228	702	669	316	354	154	145	177	191	181	216
Juni	481	474	182	232	717	687	318	357	148	136	178	193	180	215
Juli	490	479	185	242	740	713	314	353	149	136	178	193	181	217
August	480	473	187	244	778	781	309	344	159	150	178	191	181	216
September	481	476	188	243	827	868	307	338	158	148	179	191	182	216
Oktober	481	476	188	242	...	...	313	354	155	140	178	190	183	218
November	...	...	189	242	...	...	313	354	...	...	...	...	184	220
Dezember	...	...	189	241	...	...	...	...	...	...	...	...	184	220
1952														
Januar	...	...	...	...	...	...	...	...	...	...	...	...	...	...

15) Ab März 1950 revidierter Index: Einschl. Gruppe "Verschiedenes".- 16) Istanbul, 1938 = 100.- 17) Warschau, 1947 = 100.- 18) Juli 1936 = 100.- 19) Kairo, Juni bis August 1939 = 100.- 20) 1939: Einschl. Heizung und Seife.- 21) Einschl. Heizung.- 22) Sao Paulo, 1939 = 100.- 23) Santiago.- 24) Bombay.- 25) 1948 = 100.- 26) Nur Europäer.- 27) Index gewogen nach dem Verbrauchsschema des Durchschnitts der Jahre 1934 - 1936. Ab Januar 1950: Gewichte dem gegenwärtigen Verbrauchsschema angeglichen.- a) Oktober bis Dezember.- b) Ab 1947: 17. Juni 1947 = 100.- c) Juli bis Dezember.- d) Ab 1948: Umbasiert von Originalbasis Januar 1948 = 100.- e) Durchschnitt von weniger als 12 Monaten.- f) März.- g) 1945 - 1949: August 1939 = 100.- h) Juni bis August.- i) August bis Dezember.

Wochen- und Stundenverdienste bzw. tarifliche Stundenlöhne der Arbeiter in der verarbeitenden Industrie

Zeit	Wochenverdienste					Stundenverdienste				
	Deutsch-land, VWG 1)	Grossbri-tannien 2)	Irland 3)	Canada 4)	USA 4)	Belgien 5)	Dänemark 7)	Deutsch-land, VWG 1)	Grossbri-tannien 2)	Öster-reich 8)
	alle Arbeiter									
	RM/DM	Schilling		\$		Index 6)	Öre	Pf	Pence	Index 9)
1937	.	50 1/3 a)	41 1/2	.	24,05	103	135	.	13,0 a)	100 e)
1938	39,68	.	43 3/4	.	22,30	108	143	80,2	.	.
1939	.	.	44 1/2	20,11 d)	22,86	109	147	.	.	.
1945	.	95 1/2 b)	58 1/2	30,71	44,39	.	225	.	24,4 b)	.
1946	35,71	100%	62 1/2 c)	29,87	43,82	.	249	89,9	26,3	.
1947	36,78	108 1/2	73 1/2	34,16	49,97	351	263	94,1	29,1	264
1948	44,30	116 1/2 a)	80 3/4	38,50	54,14	384	284	104,5	31,2 a)	425 f)
1949	55,57	120%	83 1/4	41,69	54,92	404	297	119,6	32,2	554
1950	61,45	127 1/2	87 1/4	43,86	59,33	421	312	127,5	33,5	639
1950	.	127 1/2	.	45,17	61,99	.	.	.	33,5	753
Oktober	.	.	.	45,75	62,23	.	.	.	.	763
November	.	.	.	46,46	63,88	439	321	133,9	.	764
Dezember	64,28	.	89 1/4	.	.	.	.	.	.	.
1951	.	.	.	43,71	63,76	.	.	.	.	727
Januar	.	.	.	47,36	63,84	.	.	.	.	741
Februar	.	.	.	47,12	64,57	444	325	138,3	.	750
März	65,77	.	91 1/2	47,60	64,70	.	.	.	35,2	771
April	.	134 1/2	.	48,49	64,55	.	.	.	.	777
Mai	.	.	.	48,56	65,08	446	340	149,4	.	795
Juni	71,81	.	95 1/2	49,37	64,24	.	.	.	.	861
Juli	.	.	.	49,31	64,32	.	.	.	.	983
August	.	.	.	50,05	65,45	472	...	150,3	.	982
September	70,92	.	...	51,08	65,21	.	.	.	.	1 010
Oktober	.	.	.	51,62	65,25	.	.	.	.	1 048
November	.	.	.	...	...	...	.	.	.	...
Dezember	.	.	...	.	.	.	.	.	.	...

Zeit	noch: Stundenverdienste			Tarifliche Stundenlöhne					
	Finnland 4)		Canada 4)	USA 4)	Frank-reich 10)	Italien 11)	Nieder-lande 11)	Australien 14)	
	Männer	Frauen	alle Arbeiter			Männer		Frauen	
	Markkaa		Cents		Francs	Index 12)	Index 13)	Pence	
1937	.	.	.	62,4	.	.	100	24	13
1938	.	.	.	62,7	.	100	103 g)	25 1/4	13 3/4
1939	8,22	4,61	.	63,3	.	.	104	26 1/4	14
1945	.	.	69,4	102,3	.	.	135	33	19 3/4
1946	46,21	31,14	70,0	108,6	30,3	.	168	33 3/4	20 3/4
1947	63,07	41,19	80,3	123,7	43,2	4 027	173	37	23
1948	92,04	60,86	91,3	135,0	66,1	5 253	182	44 1/2	28 1/4
1949	97,19	64,70	98,6	140,1	73,9	5 337	188	46 1/2	31 1/2
1950	117,23	76,29	103,6	146,5	81,4	5 486	200	54 1/4	36 1/2
1950	.	.	.	.	.	.	.	.	.
Oktober	.	.	105,3	150,1	.	5 483	207	.	.
November	.	.	106,4	151,4	.	5 485	207	.	.
Dezember	131,19	86,16	107,8	154,3	89,7	5 673	207	60	42 1/4
1951	.	.	.	.	.	.	.	.	.
Januar	.	.	109,0	155,5	.	5 675	207	.	.
Februar	.	.	110,4	156,1	.	5 681	207	.	.
März	148,37	103,00	111,4	157,1	94,9	5 683	217	62 1/4	43 1/4
April	.	.	112,8	157,8	.	5 922	217	.	.
Mai	...	...	114,1	158,6	.	5 922	217	.	.
Juni	.	.	115,9	159,9	102,8	6 112	217	64 1/2	45 1/4
Juli	.	.	118,4	159,8	.	6 112	219	.	.
August	...	...	119,1	159,6	.	.	219	.	.
September	.	.	120,6	161,2	...	.	219	68 1/2	47
Oktober	.	.	121,9	161,4 c	.	6 177	219	.	.
November	...	...	123,5	161,9	.	.	219	.	.
Dezember	.	.	...	...	...	.	219	...	...

Wenn nicht anders vermerkt: Lohnempfänger (Arbeiter) in der verarbeitenden Industrie ohne Gehaltsempfänger (Angestellte).- 1) Verarbeitende Industrie und Baugewerbe.- 2) Verarbeitende Industrie und einige weitere Industriezweige.- 3) Verarbeitende Industrie einschl. Bergbau.- 4) Verarbeitende Industrie.- 5) Verarbeitende Industrie sowie Bau- und Transportgewerbe.- 6) 1936 - 1938 = 100.- 7) Verarbeitende Industrie sowie Bau- und Transportgewerbe, Handel und Dienstleistungen.- 8) Index des Österreichischen Instituts für Wirtschaftsforschung. Stundenverdienste in Wien. Basis: Verdienste in Reichsmark im August 1938.- 9) August 1938 = 100.- 10) Verarbeitende Industrie sowie Bau- und Transportgewerbe und einige weitere Industriezweige.- 11) Verarbeitende Industrie sowie Bergbau und Baugewerbe.- 12) 1938 = 100.- 13) 1937 = 100.- 14) Verarbeitende Industrie, Bergbau, Handel, Bau- und Transportgewerbe sowie Dienstleistungen.- a) Oktober.- b) Juli.- c) Jahreszahlen: Eine Oktoberwoche.- d) Einschl. Gehaltsempfänger (Angestellte).- e) August.- f) Ab Oktober 1948 unter Einschluss der staatlichen Kinderzulagen (Ernährungsbeihilfen).- g) Durchschnitt von Juni und Dezember.

Masse und Gewichte : Weights and measures

A. Metrisches System : Metric system			B. Britisches oder US - System : British or US - system					
Einheiten : Metric units		Gegenwerte British or US equivalents	Einheiten : British or US units		Gegenwerte Metric equivalents			
<u>Längenmasse : Length</u>								
1 Zentimeter (cm)		0,393 700 in.	1 inch (in.)		2.540 005 cm			
1 centimetre								
1 Meter (m) = 100 cm		3,280 833 ft.	1 foot (ft.) = 12 in.		0,304 801 m			
1 metre		1,093 611 yd.	1 Yard (yd.) = 3 ft.		0,914 402 m			
1 Kilometer (km) = 1 000 m		0,621 370 mi.	1 mile (mi.) = 1 760 yd.		1,609 347 km			
1 kilometre								
<u>Flächenmasse : Area</u>								
1 Quadratcentimeter (qcm)		0,155 000 sq.in.	1 square inch (sq.in.)		6,451 626 qcm			
1 square centimetre								
1 Quadratmeter (qm) = 10 000 qcm		10,763 865 sq.ft.	1 square foot (sq.ft.) = 144 sq.in.		0,092 903 qm			
1 square metre		1,195 985 sq.yd.	1 square yard (sq.yd.) = 9 sq.ft.		0,836 131 qm			
1 Quadratkilometer (qkm) = 100 ha = 1 000 000 qm		0,386 101 sq.mi.	1 square mile (sq.mi.) = 640 acres		2,589 998 qkm			
1 square kilometre								
1 Ar (a) = 100 qm		119,598 502 sq.yd.						
1 are								
1 Hektar (ha) = 100 a = 10 000 qm		2,471 044 acres	1 acre (A) = 4 840 sq.yd.		0,404 687 ha			
1 hectare								
<u>Raummasse : Volume</u>								
1 Kubikzentimeter (ccm)		0,061 023 cu.in.	1 cubic inch (cu.in.)		16,387 162 ccm			
1 cubic centimetre								
1 Kubikmeter (cbm) = 1 000 000 ccm		35,314 45 cu.ft.	1 cubic foot (cu.ft.) = 1 728 cu.in.		0,028 317 cbm			
1 cubic metre		1,307 943 cu.yd.	1 cubic yard (cu.yd.) = 27 cu.ft.		0,764 553 cbm			
		0,353 145 Reg.tn.	1 Register ton (Reg.tn.) = 100 cu.ft.		2,831 7 cbm			
		0,016 968 therm	1 Therm (th) = 208,114 550 cu.ft.		58,931 783 cbm			
<u>Flüssigkeitsmasse : Liquid measure</u>								
1 Liter (l)		1,759 79 Imp.pt.	1 imperial pint (Imp.pt.)		0,568 25 l			
1 litre		2,113 42 US pt.	1 US liquid pint (liq.pt.)		0,473 17 l			
		0,879 895 Imp.qt.	1 imperial quart (Imp.qt.) = 2 Imp.pt.		1,136 50 l			
		1,056 710 US qt.	1 US liquid quart (liq.qt.) = 2 liq.pt.		0,946 333 l			
1 Hektoliter (hl) = 100 l		21,997 4 Imp.gal.	1 Imp.gallon (Imp.gal.) = 4 Imp.qt.		0,045 460 hl			
1 hectolitre		26,417 8 US gal.	1 US gallon (US gal.) = 4 liq.qt.		0,037 853 hl			
<u>Gewichte : Weight</u>								
1 Pfund (Pfd.) = 0,5 kg		17,636 96 oz.avdp.	1 avoirdupois ounce (oz.avdp.)		28,349 53 g +)			
		16,075 36 oz.troy	1 apothecaries' or troy ounce (oz.troy)		31,103 496 g +)			
		1,102 31 lb.avdp.						
1 Kilogramm (kg) = 2 Pfd.		2,204 622 lb.avdp.	1 avoirdupois pound (lb.avdp.) = 16 oz.avdp.		0,453 592 kg			
1 kilogram		2,679 227 lb.troy	1 apothecaries' or troy pound (lb.troy) = 12 oz.troy		0,373 242 kg			
1 Zentner (Ztr.) = 100 Pfd. = 50 kg		1,102 311 US-cwt.	1 US hundredweight (US-cwt.) = 100 lbs.		45,359 242 kg			
		0,984 206 Brit.-cwt.	1 Brit.hundredweight (Brit.-cwt.) = 112 lbs.		50,802 351 kg			
1 Doppelzentner (dz) = 2 Ztr. = 200 Pfd. = 100 kg		2,204 622 US-cwt.						
1 metric quintal		1,968 412 Brit.-cwt.						
1 Tonne (t) = 10 dz. = 20 Ztr. = 2 000 Pfd. = 1 000 kg		1,102 311 sh.tn.	1 short ton (sh.tn.) = 2 000 lbs.		0,907 185 t			
1 metric ton		0,984 206 l.tn.	1 long ton (l.tn.) = 2 240 lbs.		1,016 047 t			
<u>Eisenbahn- und Luftverkehr : Railway and air traffic</u>								
1 Personenkilometer (Pkm)		0,621 370 pass.-mi.	1 passenger - mile (pass.-mi.)		1,609 347 Pkm			
1 passenger-kilometre								
1 Tonnenkilometer (t-km)		0,684 943 sh.tn.-mi.	1 short ton-mile (sh.tn.-mi.)		1,459 975 t-km			
1 metric ton-kilometre		0,611 556 l.tn.-mi.	1 long ton-mile (l.tn.-mi.)		1,635 172 t-km			
<u>Landwirtschaftliche Produkte</u>								
1 metr. t.	Gegenwert in		1 US-bushel	Gegenwert in		1 Imp.bushel	Gegenwert in	
	US-bushels	Imperial bushels		lb.	metr. t.		lb.	metr. t.
Weizen	36,743	36,743	Weizen	60	0,027 216	Weizen	60	0,027 216
Kartoffeln	36,743	36,743	Kartoffeln	60	0,027 216	Kartoffeln	60	0,027 216
Mengkorn	38,011	.	Mengkorn	58	0,026 308	Roggen	56	0,025 401
Roggen	39,368	39,368	Roggen	56	0,025 401	Mais	56	0,025 401
Mais	39,368	39,368	Mais	56	0,025 401	Leinsamen	52	0,023 587
Leinsamen	39,368	42,396	Leinsamen	56	0,025 401	Gerste	50	0,022 680
Gerste	45,931	44,092	Gerste	48	0,021 772	Hafer	39	0,017 690
Reis (ungeschält)	48,991	.	Reis (ungeschält)	45	0,020 412	1 Austral.bushel		
Spelz	61,241	.	Spelz	36	0,016 329	Roggen	60	0,027 216
Hafer	68,894	56,529	Hafer	32	0,014 515	Leinsamen	56	0,025 401
Sojabohnen	36,743	.	Sojabohnen	60	0,027 216	Reis	42	0,019 051
						Hafer	40	0,018 144

+) Gold-, Silber-, Juwelen- und Apothekengewicht. (Used for gold, silver, jewels and by pharmacies.)

+ ) Gold-, Silber-, Juwelen- und Apothekengewicht. (Used for gold, silver, jewels and by pharmacies.)