

STATISTISCHE BERICHTE



Herausgeber: Statistisches Bundesamt / Wiesbaden

Arb.Nr.: II/10/6

Erschienen am 15.2.1952

INTERNATIONALE MONATZAHLEN

Januar 1952

Die Änderungen im monatlichen Tabellenprogramm betreffen die Indices der industriellen Produktion und des Aussenhandelsvolumens.

Beim Produktionsindex wird die nicht bereinigte Indexreihe für Polen - bisher Vorkriegsbasis 1937 = 100 - nun gleichfalls auf Originalbasis 1949 = 100 gebracht. In der Tabelle "Index des Aussenhandelsvolumens" ist der Mengenindex der Einfuhr für Österreich durch die Indexreihe der Gesamteinfuhr (kommerzielle Einfuhr + ERP-Einfuhr) ergänzt worden.

Im Rahmen dieses Berichtes erscheinen wiederum Sondertabellen, und zwar wichtige Jahresübersichten auf folgenden Gebieten:

Gesundheitswesen

Heil- und Pflegepersonal sowie Anzahl der Betten in Krankenanstalten

Land-, Forst-, Viehwirtschaft und Fischerei

Internationale Ernteübersicht

Internationales Weizenabkommen, Verkäufe und Einkäufe
Anbauflächen und Erträge; Weizen, Roggen, Hafer, Gerste
(Nachtrag zum Bericht November 1951)

Industrie

Produktion ausgewählter Erzeugnisse

Rohbraunkohle, Koks, Kupfererze, Kupfer, Aluminium,
Bauxit, Zinnerze, Zinn, Nickel-, Antimon-, Wolfram-,
Vanadium-, Chrom-, Mangan-, Molybdänerze, Quecksilber,
Silber- und Goldinhalt gewonnener Erze, Magnesit, Natur-
gummi, Synthetischer Gummi und Gummi aus Abfällen, Her-
stellung von Rundfunkapparaten und Kraftfahrzeugen

Bau- und Wohnungswesen

Neubautätigkeit (Wohnungsbau)

Verkehr

Registrierte Kraftfahrzeuge, Personen- und Lastkraftwagen

Für den nächsten Bericht sind Sonderübersichten auf den Gebieten der Landwirtschaft und industriellen Produktion geplant. (Gewinnung und Erzeugung von: Wolle, Butter, Eier, Margarine, Öle, Wein, Bier, Tabakwaren).

Inhalt

Das Inhaltsverzeichnis enthält jeweils alle in den Berichten des laufenden Kalenderjahres veröffentlichten Tabellen.

	Bericht	Seite	Erscheinungs- folge
Vorbemerkungen	Jan. 1952	3	monatl.
Graphische Darstellungen			
Internationale Wirtschaftskurven	"	4	"
Gesundheitswesen			
Heil- und Pflegepersonal sowie Anzahl der Betten in Krankenanstalten	"	6	einm.
Land-, Forst-, Viehwirtschaft und Fischerei			
Internationales Weizenabkommen, Verkäufe und Einkäufe	"	8	"
Anbauflächen und Erträge (Nachtrag zum Bericht: November 1951)			
Weizen	"	9	"
Roggen	"	9	"
Hafer	"	9	"
Gerste	"	9	"
Industrie			
Produktion ausgewählter Erzeugnisse			
Rohbraunkohle	"	10	"
Koks	"	10	"
Kupfererze (Cu-Inhalt)	"	11	"
Kupfer	"	11	"
Aluminium	"	12	"
Bauxit	"	12	"
Zinnerze (Zn-Inhalt)	"	13	"
Zinn	"	13	"
Nickelerze (Ni-Inhalt)	"	14	"
Antimonerze (Sb-Inhalt)	"	14	"
Wolframerze (WO ₃ -Inhalt)	"	14	"
Vanaderze (V ₂ O ₅ -Inhalt)	"	15	"
Chromerze (Cr ₂ O ₃ -Inhalt)	"	15	"
Manganerze (Mn-Inhalt)	"	15	"
Molybdänerze (Mo-Inhalt)	"	16	"
Quecksilber (Hg)	"	16	"
Silberinhalte gewonnener Erze	"	16	"
Goldinhalte gewonnener Erze	"	17	"
Magnesit (MgCO ₃)	"	17	"
Naturgummi	"	17	"
Synthetischer Gummi und Gummi aus Abfällen	"	17	"
Herstellung von Rundfunkapparaten	"	18	"
Herstellung von Kraftfahrzeugen	"	18	"
Bau- und Wohnungswesen			
Neubautätigkeit (Wohnungsbau)	"	19	"
Verkehr			
Registrierte Kraftfahrzeuge, Personenkraftwagen und Lastkraftwagen	"	20	"
Index der industriellen Produktion	"	21	monatl.
Steinkohlenförderung	"	22	"
Gaserzeugung	"	23	"
Elektrizitätserzeugung	"	24	"
Eisenerzförderung	"	25	"
Roheisenerzeugung	"	26	"
Rohstahlerzeugung	"	27	"
Gewinnung von Blei	"	28	"
Gewinnung von Zink	"	28	"
Gewinnung von Erdöl	"	29	"
Aussenhandel, Ein- und Ausfuhrwerte	"	30	"
Index des Aussenhandelsvolumens	"	34	"
Eisenbahngüterverkehr	"	35	"
Wochen- und Stundenverdienste in der Industrie	"	36	"
Index der Grosshandelspreise	"	37	"
Index der Grundstoffpreise	"	38	"
Index der Lebenshaltung	"	39	"
Internationale Devisenkurse	"	41	"
Anhang			
Masse und Gewichte	"	42	"

Abkürzungen und Zeichen

DM	=	Deutsche Mark	vH	=	vom Hundert
\$	=	Dollar	Ø	=	Durchschnitt
£	=	Pfund Sterling	VWG	=	Bundesgebiet ohne Rheinland-Pfalz, Baden, Württemberg-Hohenzollern und Lindau
Mill.	=	Millionen			vierteljährlich
Mrd.	=	Milliarden			halbjährlich
cbm	=	Kubikmeter	vj.	=	einmalig (im Kalenderjahr)
kWh	=	Kilowattstunde	hj.	=	
kW	=	Kilowatt	einm.	=	

-	an Stelle einer Zahl	=	nichts;
0	an Stelle einer Zahl	=	mehr als nichts, aber weniger als die Hälfte der kleinsten Einheit, die in der Tabelle zur Darstellung gebracht werden kann.
.	an Stelle einer Zahl	=	Angabe nicht möglich, weil kein Nachweis vorhanden oder eine Vergleichbarkeit der Zahlen nicht gegeben ist oder die tatsächlichen Voraussetzungen für die Fragenstellung nicht zutreffen.
...	an Stelle einer Zahl	=	die betreffenden Angaben können erstellt werden, liegen aber für die in Frage kommende Zeit (Monat usw.) noch nicht vor.

Abweichungen in den Summen durch Runden der Zahlen.

Vorbemerkung

Die Internationalen Monatszahlen enthalten aus der Fülle des ausländischen statistischen Materials diejenigen Zahlenreihen, die für die außenwirtschaftlichen Beziehungen der Bundesrepublik von besonderer Bedeutung sind oder wichtige Anhaltspunkte für einen Vergleich der Entwicklung der deutschen Wirtschaft mit der des Auslandes bieten.

Die Monatszahlen berücksichtigen in erster Linie die am Marshall-Plan (ERP) beteiligten Länder, bringen jedoch darüber hinaus auch Zahlenangaben für sonstige europäische und für einige wichtige außereuropäische Länder.

Als Quelle dienen die vom Statistischen Amt der Vereinten Nationen für das Monthly Bulletin of Statistics ausgewählten Serien sowie die statistischen Veröffentlichungen der der UN angeschlossenen internationalen Körperschaften (FAO, International Monetary Fund usw.). Die Zahlen werden soweit möglich nach den vorliegenden Originalquellen der betreffenden Länder ergänzt und laufend - ohne besondere Kennzeichnung - nach dem neuesten Stand berichtigt.

Hinsichtlich der Benutzung der Monatszahlen ist darauf hinzuweisen, daß die Angaben für die einzelnen Länder untereinander nicht immer restlos vergleichbar sind. Durch Fußnoten ist auf wesentliche Unterschiede in der Methode, die die Vergleichbarkeit der Länderergebnisse beeinträchtigen, und auf sonstige Besonderheiten einzelner Reihen aufmerksam gemacht. Im Rahmen des verfügbaren Raumes ist es leider nicht möglich, eine eingehendere oder gar erschöpfende Beschreibung des methodischen Aufbaues der einzelnen Reihen zu bringen. Benutzern der Internationalen Monatszahlen, die sich hierfür interessieren, stehen jedoch im Statistischen Bundesamt - Abt. II Referat 5 "Auslandsstatistik" - nähere Unterlagen, die in erster Linie entsprechenden Zusammenstellungen der UN entstammen, zur Einsichtnahme zur Verfügung.

Grundsätzliche Änderungen innerhalb der Reihe, die den zeitlichen Vergleich beeinträchtigen, sind durch einen Querstrich in der Zahlenreihe angedeutet.

INTERNATIONALE WIRTSCHAFTSKURVEN

(Monatsdurchschnitte)

— Deutschland (Bundesgebiet)

○ ○ ○ ○ Frankreich

..... Großbritannien

--- USA

INDEX DER INDUSTRIELLEN PRODUKTION (1937 = 100)

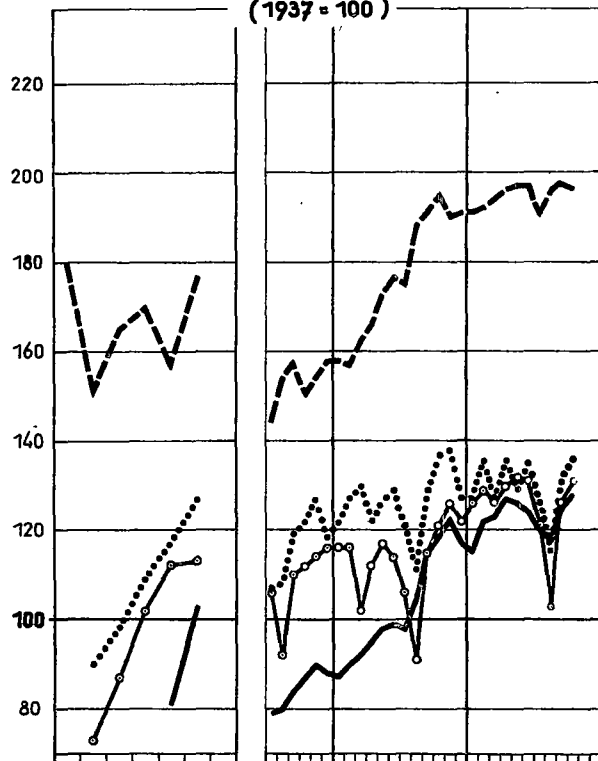

STEINKOHLENFÖRDERUNG¹⁾

Mil.t

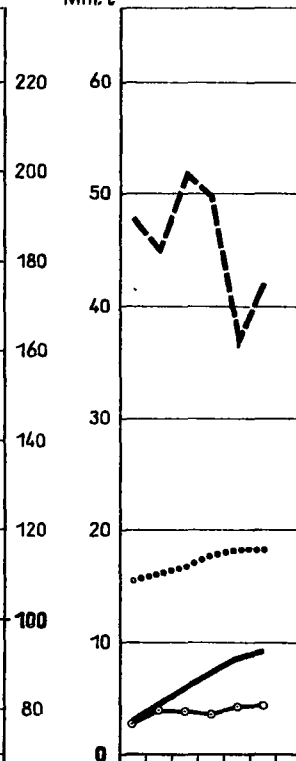

Mil.t

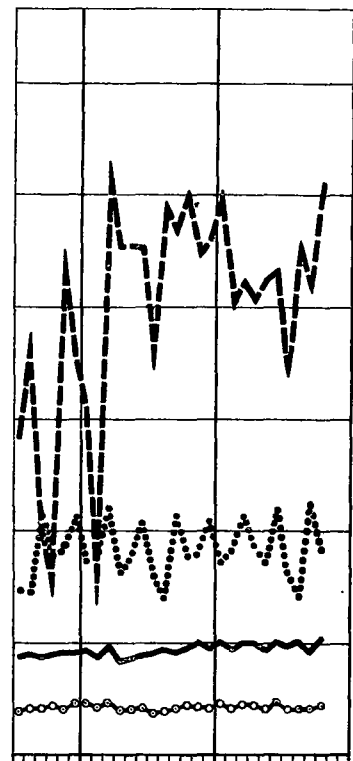

ROHEISENERZEUGUNG¹⁾

Mil.t

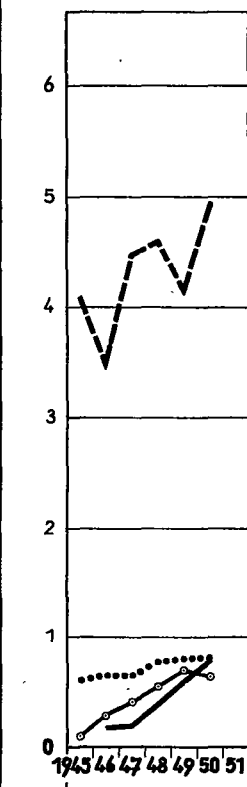

Mil.t

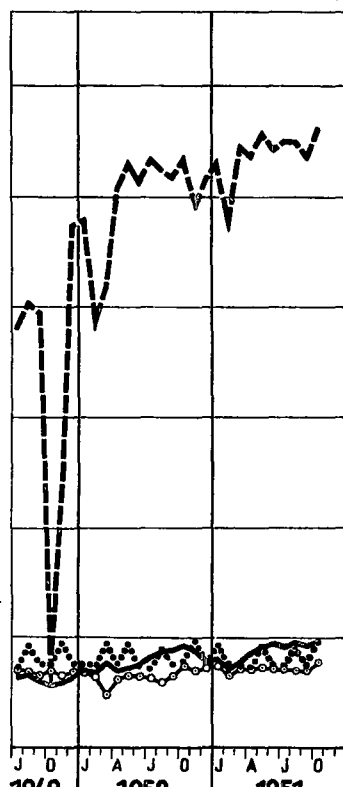

ROHSTAHLERZEUGUNG¹⁾

Mil.t

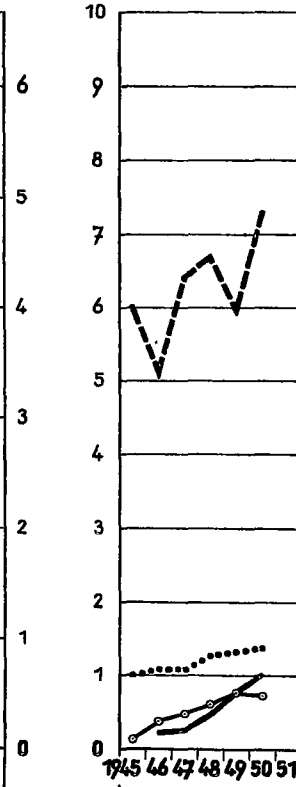

Mil.t

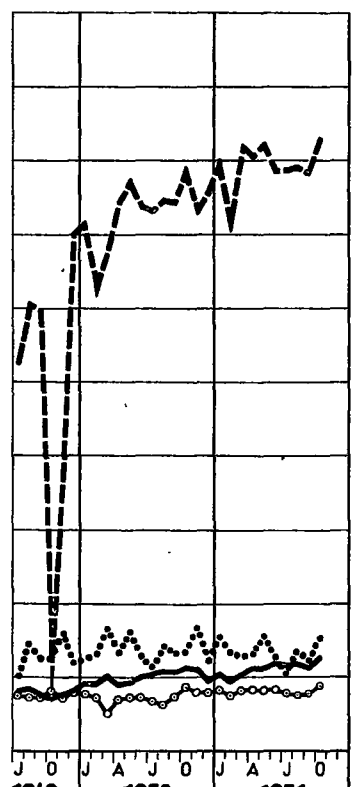

¹⁾ Großbritannien: Monatsdurchschnitte von 4 bzw. 5 Wochen (vergl. Tabellen).

NOCH: INTERNATIONALE WIRTSCHAFTSKURVEN (Monatsdurchschnitte)

— Deutschland (Bundesgebiet) —○— Frankreich Großbritannien --- USA

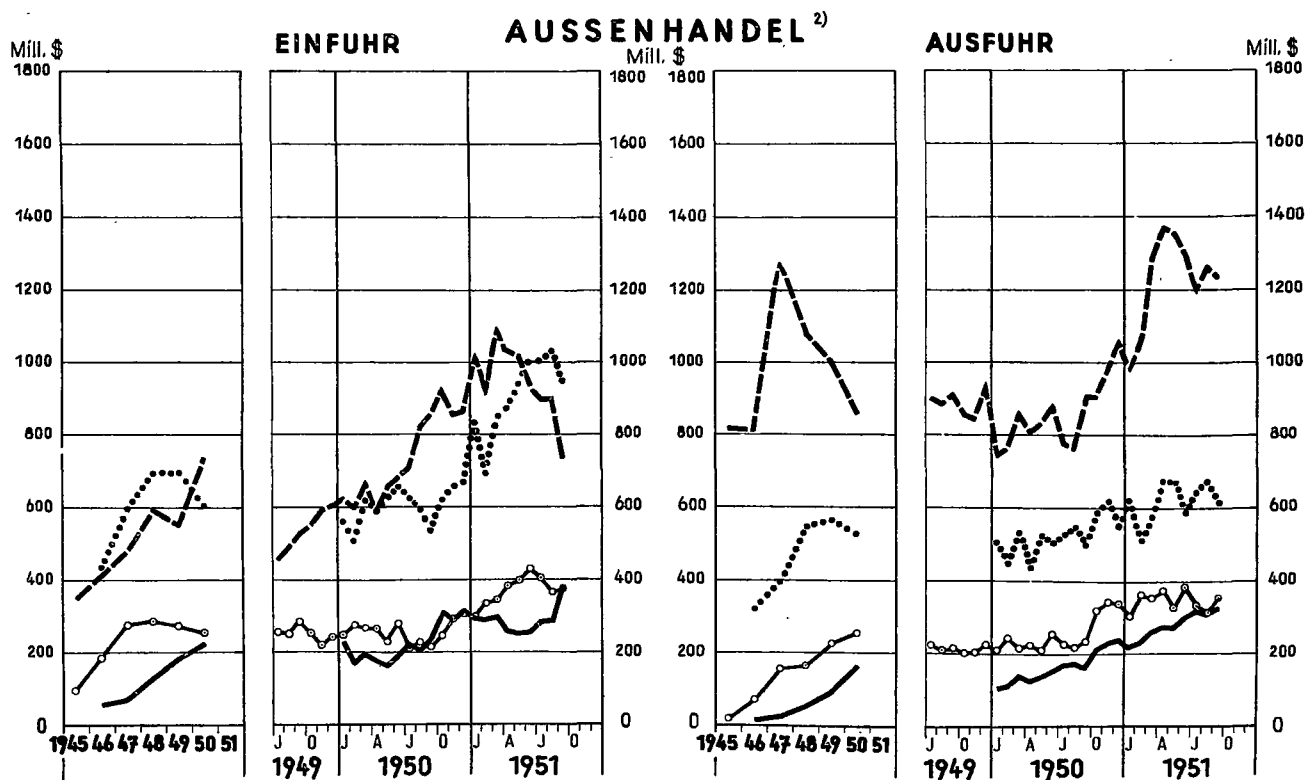
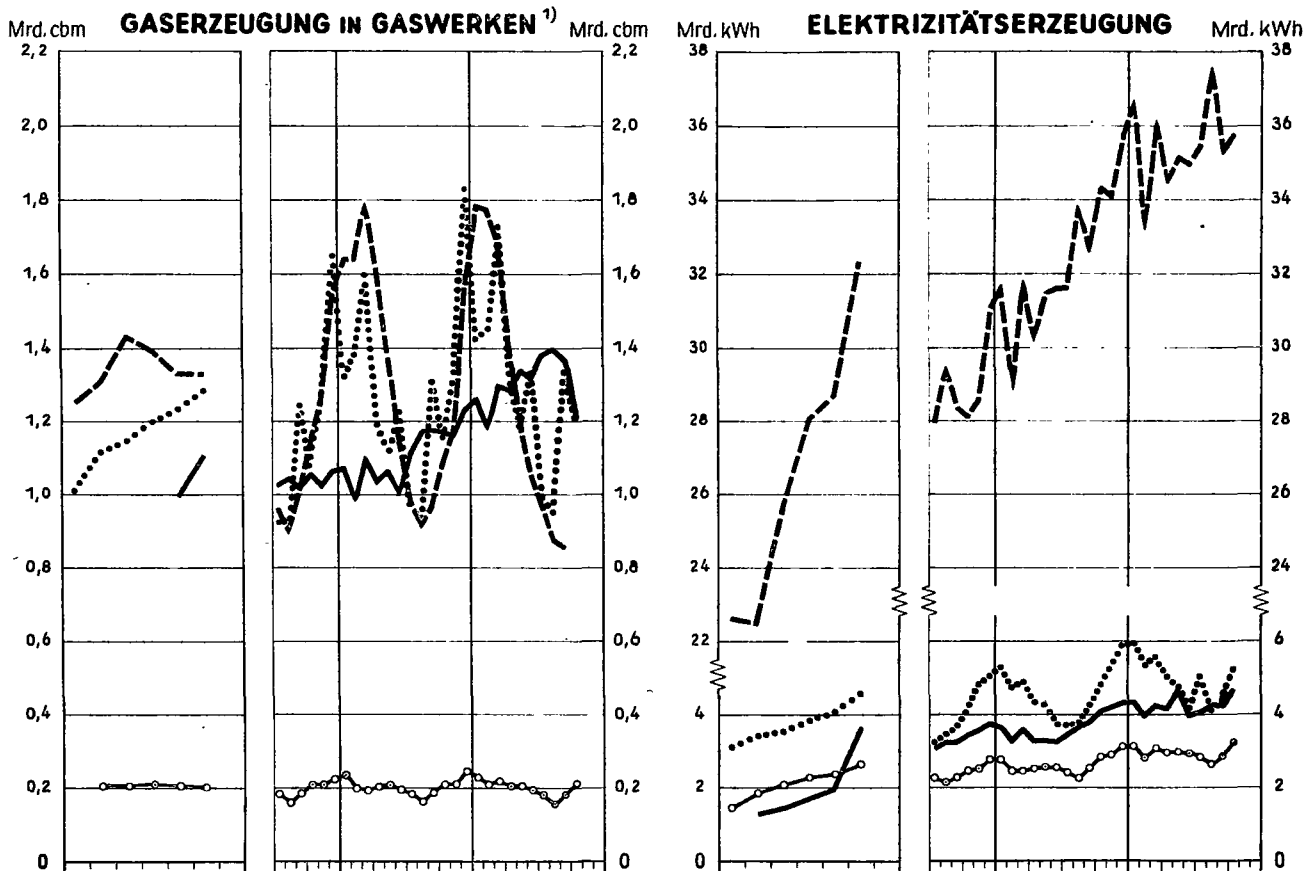

¹⁾ Großbritannien: Monatsdurchschnitte von 4 bzw. 5 Wochen (vergl. Tabellen).

²⁾ Deutschland (Bundesgebiet) u. Frankreich: Spezialhandel, Großbritannien u. USA: Generalhandel. Deutschland 1946: Bi-Zone.

Heil- und Pflegepersonal sowie Anzahl der Betten in Krankenanstalten ¹⁾

Land	Jahr	Anzahl der:			Anzahl der Patienten je Arzt	Bettenzahl			
		Ärzte	Krankenschwestern	Hebammen		Allgemeine Krankenanstalten	Tuberkuloseheilanstalten	Spezialanstalten für innere Leiden	Andere oder ohne nähere Erläuterung
Europa									
Belgien	1939	6 353	.	3 030	1 300	.	.	.	28 950
	1949	8 110	...	3 475	1 100	
Dänemark	1946	4 120	7 032 ^{a)}	808	1 000	22 726	4 466	10 375 ^{b)}	4 619 ^{c)}
Deutschland, Bundesrepublik	1950	360 613	47 852	...	101 772
Finnland	1938	1 321	.	989	2 800	.	.	.	25 738
	1947	1 869 ^{d)}	...	894	2 100 ^{d)}	9 767	6 104	8 897	4 912 ^{e)}
Frankreich	1937	27 427	.	11 873	1 500
	1943	25 663	...	11 286	1 600
Gibraltar	1948	19	100	5	1 200	280
Niederlande	1939	6 628	.	1 103	1 300	.	4 646	.	32 250 ^{f)}
	1948	7 000	1 400	...	5 233	...	36 281
Norwegen	1939	2 418	.	1 521	1 200	14 096	5 708	6 155	.
	1946	2 811	5 869 ^{g)}	1 445	1 100	15 648	5 081	6 142	...
Österreich	1935 ^{h)}	1 924	7 318	52 292 ⁱ⁾
	1948	10 760	11 446 ^{h)}	2 366	650	54 071 ⁱ⁾
Polen	1938	12 917	6 674	9 356	.	27 603	2 680	16 780	22 298 ^{k)}
	1947	7 869 ^{j)}	9 362	6 574	...	38 359	4 182	11 101	34 482 ^{k)}
Portugal	1941	.	2 115	21 381
	1948	5 675	2 264	556	1 500	20 786	4 634	6 138	1 491
Schweden	1937	2 769	6 467	2 212	2 300	22 560	8 828	23 695	14 272 ^{l)}
	1947	4 354	9 529 ^{m)}	...	1 600	28 822	8 944	28 078	8 206 ⁿ⁾
Schweiz	1937	4 986	10 105	.	800	26 684	8 016	7 164	3 497 ^{o)}
	1947	5 846 ^{p)}	12 671	...	800	30 101	10 260	17 148	3 448
Afrika									
Ägypten	1939	3 636	.	553	4 600	.	.	.	19 580
	1945	4 135	...	808	4 500
Algerien	1939	1 033 ^{g)}	.	401	7 600	.	.	.	13 300 ^{r)}
	1948	1 499 ^{g)}	...	408	6 000	16 904 ^{r)} s)
Belg. Kongo	1938 ^{t)}	152	26
	1948	441 ^{u)}	672 ^{v)}	...	25 000	43 944 ^{s)} w)	17 170 ^{s)} x)
Franz. Äquatorialafrika	1938	89	748	3 ^{z)}	40 000	5 076	.	.	12 345 ^{y)}
	1946	122	1 325	...	34 000	12 284
Franz. Westafrika	1939	391 ^{za)}	1 276 ^{za)}	.	39 000	5 307	.	23	2 490 ^{zb)}
	1947	908	18 000	24 000 ^{zc)}
Franz. Marokko	1948	718	...	115	12 000	6 476
Südafrikan. Union	1939	3 266	6 629	4 543	3 100	25 058	.	.	3 302 ^{zd)}
	1946	4 502	10 649	7 232	2 500	33 674 ^{ze)}	4 770 ^{ze)} zf)

1) **Ärzte:** In öffentlichen und privaten Krankenanstalten sowie mit privater Praxis. Voraussetzung ist in jedem Fall die amtliche Legitimation. In kulturell wenig entwickelten Gebieten kann für einheimische Ärzte auch ein Diplom niederen Grades ausschlaggebend sein. Diese werden dann in öffentlichen Krankenanstalten oft als "medizinische Assistenten" bezeichnet.

Krankenschwestern: In einigen Ländern sind nur Krankenschwestern (ob aktiv oder nicht) mit Befähigungsnachweis erfasst; in anderen wieder nur solche, die am Erhebungstag ihren Beruf ausübten. In manchen Fällen ist auch das gesamte Personal in Krankenanstalten, Apotheken und anderen, der Krankenpflege dienenden Anstalten, in Betracht gezogen. Oft wurde auch männliches und weibliches Personal zusammengezählt.

Hebammen: Im allgemeinen nur mit Befähigungsnachweis und fast immer Kräfte im öffentlichen Dienst.

Betten in Krankenanstalten: Gewöhnlich Bettenzahl in öffentlichen und privaten Krankenanstalten, Kliniken, Sanitätsstuben und Apotheken (Angaben oft unvollständig). In manchen Gebieten niederer Entwicklung sind Stationen für Lepra- und andere Tropenkrankheiten vorhanden, die mangels geeigneter Einrichtung und ausgebildeten Personals nicht als Krankenanstalten angesprochen werden können. Wo eine nähere Erläuterung der vorhandenen Anstalten nicht verfügbar war, wurde die Gesamtzahl jeweils in der letzten Spalte ausgewiesen. - a) Einschl. Schwestern in Krankenhäusern und solche für häusliche Pflege. - b) Ausserdem 13 547 Betten in Anstalten für Schwachsinnige. - c) Einschl. Entbindungsheime (652 Betten), Seuchenanstalten (3 034 Betten) und Anstalten für Epileptiker (853 Betten). - d) 1948. - e) Einschl. Entbindungsheime (1 446 Betten) und Seuchenanstalten (2 930 Betten). - f) 1943; über 6 Krankenanstalten liegen keine Informationen vor. - g) Am 31.12.1948 registrierte Krankenschwestern. - h) Nur Personal in medizinischen Anstalten. - i) Einschl. Anstalten für innere Krankheiten (1935: 12 348; 1948: 4 168 Betten). - j) Nur Personal des öffentlichen Gesundheitswesens. - k) Inbegriffen 1938 (1947): In gynäkologischen Anstalten und Entbindungsheimen 6 377 (10 001) Betten; in Anstalten für Geschlechtskrankheiten 2 827 (3 571) Betten; in Kinder-Krankenanstalten 3 169 (3 772) Betten und in Anstalten für ansteckende Krankheiten 5 520 (11 355) Betten. - l) Einschl. Seuchenanstalten (5 921 Betten), Entbindungsheime (1 450 Betten) und Kinder-Krankenanstalten (2 099 Betten). - m) Anzahl der Planstellen. - n) Einschl. Seuchenanstalten (5 562 Betten) und Entbindungsheime (3 342 Betten). - o) Einschl. Entbindungsheime (1 651 Betten) und Kinder-Krankenanstalten (1 846 Betten). - p) 421 nichtpraktizierende Ärzte inbegriffen. - q) Einschl. Militärärzte in den südlichen Gebieten. - r) Einschl. Kinderbetten; ohne Betten für ältliche und unheilbare Patienten. - s) 1947. - t) 1938 nur Regierungspersonal. - u) Nur Europäer. - v) Medizinische Assistenten, geprüftes männliches und weibliches Pflegepersonal (alles Europäer). 1946 betrug das einheimische Personal 2 371 Personen einschl. medizinische Assistenten, männliches und weibliches Pflegepersonal, Hebammen und Helfer. - w) Einschl. Krankenanstalten und Entbindungsheime für Europäer (1 034 Betten), wie auch Krankenanstalten, Entbindungsheime und Heilstuben auf dem Lande für Einheimische (42 910 Betten). - x) Spezialstationen zur Bekämpfung der Schlafkrankheit, Lepra und Tuberkulose. - y) Einschl. 185 Betten in Entbindungsheimen, 2 190 Betten für Leprakranke und 9 970 Betten für Schlafkranke. - z) Alle geprüften Krankenschwestern waren auch qualifizierte Hebammen. - za) Einschl. Militärangehörige. - zb) Einschl. Entbindungsheime (1 319 Betten), Spezialstationen für Schlafkranke (215 Betten) und Leprastationen (956 Betten). - zc) Nur Betten für Eingeborene. - zd) Einschl. Entbindungsheime (970 Betten) und Anstalten für ansteckende Krankheiten (2 332 Betten). - ze) 1944. - zf) Einschl. Entbindungsheime (1 355 Betten) und Anstalten für ansteckende Krankheiten (3 415 Betten).

noch: Heil- und Pflegepersonal sowie Anzahl der Betten in Krankenanstalten

Land	Jahr	Anzahl der:			Anzahl der Patienten je Arzt	Bettenzahl			
		Ärzte	Kranken-schwester:n	Hebammen		Allgemeine Kranken-anstalten	Tuber-kulose-heilstätten	Spezial-anstalten für innere Leiden	Andere oder ohne nähere Erläuterung
noch: Afrika									
Tanganyika	1937	152			34 000			220	2 140
	1949	266	268	26	28 000	...	244	359	8 119
Amerika									
Brasilien	1938 ^{a)}	8 693	6 635	379	90 597
	1945	126 212
Canada	1940 ^{b)}	11 941			1 000				
	1950 ^{b)}	14 596	38 192 ^{c)}	...	900	53 207 ^{d)}	9 908	40 378 ^{e)}	9 925 ^{f)}
Guatemala	1947	408	130 ^{g)}	21 ^{g)}	9 000	4 100	330	810	355 ^{h)}
Jamaica	1948	225	570	1 352	6 000	2 500	5 988
Mexiko 1)	1939	2 255	5 025 ⁱ⁾	
	1945	3 671	7 494 ^{j)}
USA	1939	164 649 ^{k)}	355 786 ^{j)}	91 107	800	444 947	75 972	606 284	67 823
	1947	191 277 ^{k)}	506 050 ^{j)}	...	800	592 453	81 328	680 913	70 528
Alaska 2)	1948	10	20	418	63
Puerto Rico	1947	729	1 458	2 253 ^{m)}	2 900	...	1 790	...	4 744
Asien									
Ceylon	1946	537	446	925	12 000	14 440	900	2 500	1 466 ⁿ⁾
Cypern	1948	355	139	600	1 300	713
Hongkong	1948	421	787	...	4 300	3 500
Indochina	1939	369	.	337	65 000	.	.	1 762	22 082 ^{o)}
	1948	390	1 203	348	70 000 ^{p)}
Japan	1939	64 234	126 979	62 307	1 200	.	.	.	95 791
	1946	65 301	164 460	60 576	1 200	112 581
Libanon	1942	780	.	187 ^{q)}	1 400	.	.	.	3 575
	1948	816	...	238 ^{q)}	1 500	6 387
Malayische Föderation	1948	682	840	154	7 300	...	270	...	25 379
Republik Indonesien 3)	1947/1948	1 101	19 817	1 713	4 417	4 920 ^{r)}
Türkei 2)	1940	1 500	405	616	11 883
	1948	2 617	643	1 326	14 930
Australien und Ozeanien									
Australischer Bund	1939	4 174	19 518	.	1 700	.	.	26 097	36 863
	1945/1946	4 733	21 028	...	1 600	26 520	42 286
Fidschi-Inseln	1948	116	256	6	2 300	...	162	...	762 ^{s)}
Hawaii	1948	492	1 644	24	1 100	4 955
Neu-Guinea	1949	20	89	...	50 000	7 057
Neuseeland	1938	1 457	5 178	3 708	1 100	.	.	.	11 877 ^{t)}
	1948	2 235	4 005	2 604	800	16 552 ^{t)} u)

1) Öffentliche und private Krankenanstalten usw. die der "Sozialen Beistandsorganisation" angehören.- 2) Nur Regierungspersonal.- 3) Nur die Gebiete, die der Republik Indonesien vor dem 18.12.1948 unterstanden.- a) Nur Krankenanstalten.- b) Betten in Krankenanstalten nach dem Stand von 1947.- c) Registrierte Krankenschwestern, von denen viele nicht aktiv waren.- d) Allgemeine und Spezial-Anstalten für "kurzfristige Behandlung".- e) Spezialanstalten für innere Krankheiten und Ähnliche.- f) Krankenanstalten für "langfristige Behandlung".- g) Nur Personal der Krankenanstalten und der öffentlichen Gesundheitspflege.- h) Einschl. 96 Betten für Geschlechts- und 259 Betten für ansteckende Krankheiten.- i) Einschl. männliches und weibliches Anlernpersonal.- j) Registrierte Krankenschwestern, von denen viele ihre Beschäftigung gewechselt oder geheiratet haben und so nicht mehr aktiv blieben.- k) 1950.- l) 1949; von der gegebenen Zahl, die Studenten und Graduierte enthält, waren insgesamt 300 533 in der Krankenpflege aktiv.- m) Einschl. Hilfshebammen.- n) Einschl. Entbindungsheime (313 Betten), Anstalten für ansteckende Krankheiten (168 Betten), Geschlechtskrankheiten (29 Betten), Augenleiden (128 Betten) und Lepra (828 Betten).- o) Einschl. Entbindungsheime (2 629 Betten) und Leprastationen (3 148 Betten).- p) Vorhanden waren: 73 allgemeine Anstalten, 223 Kliniken und Heilstuben, 104 Entbindungsheime und 46 Spezialstationen.- q) Nur Hebammen mit Diplom. 1948 gab es 108 aktive Hebammen, gegen 462 im Jahre 1942.- r) Einschl. 3 971 Lepra-Patienten.- s) Einschl. Leprastationen.- t) Ohne Anstalten für innere Krankheiten.- u) 1946.

Internationales Weizenabkommen
Verkäufe und Einkäufe für 1951/52 ¹⁾

Tonnen

Exportierende Länder

Land	Garantierte Mengen 1951/52	Gesamtverkäufe 1. August 1951 bis 16. November 1951	Garantierte Mengen 1950/51	Gesamtverkäufe August 1950 bis Juli 1951
Australischer Bund	2 414 019	1 624 983	2 414 019	2 375 845
Canada	6 340 653	2 603 524	6 030 757	5 198 541
Frankreich	111 283	2 000	111 283	105 738
USA	6 944 008	3 549 716	6 735 904	6 781 091
Insgesamt	15 809 963	7 780 223	15 309 963	14 461 215
Insgesamt vom 1. Aug. - 16. Nov. 1950	15 309 963	6 117 925	-	-

Importierende Länder

Land	Garantierte Mengen	Exportierende Länder				Einkäufe insgesamt
		Australischer Bund	Canada	Frankreich	USA	
<u>ERP-Länder</u>						
Belgien	550 000	-	227 210	-	80 662	307 873
Dänemark	44 000	-	14 631	-	-	14 631
Deutschland, Bundesgebiet	1 800 000	79 026	50	-	680 867	759 943
Griechenland	428 000	-	125	-	135 000	135 125
Grossbritannien	4 819 000	730 101	466 294	-	120 529	1 316 924
Irland	275 000	44 300	142 247	-	6 909	193 455
Island	11 000	-	1 363	-	1 863	3 226
Italien	1 100 000	105 556	246 112	-	153 632	505 300
Niederlande	675 000	77 726	108 800	-	226 627	413 154
Norwegen	210 000	-	81 284	-	119 081	200 365
Österreich	300 000	-	-	2 000	41 689	43 689
Portugal	153 125	3 586	6 291	-	79 788	89 665
Schweden	75 000	40 642	-	-	28 449	69 091
Schweiz	175 000	-	82 300	-	56 523	138 822
<u>Sonstige europäische Länder</u>						
Spanien	119 000	-	-	-	-	-
<u>Aussereuropäische Länder</u>						
Ägypten	400 000	-	-	-	124 352	124 352 ^{a)}
Bolivien	75 000	-	55 238	-	20 845	76 083 ^{a)}
Brasilien	360 000	-	66 679	-	267 802	334 481
Ceylon	180 000	119 103	-	-	39 412	158 515 ^{a)}
Costarica	33 000	-	21 160	-	11 699	32 859 ^{a)}
Cuba	202 000	-	107 091	-	94 290	201 381
Dominikanische Republik	23 838	-	14 627	-	9 473	24 100 ^{a)}
Ecuador	35 000	-	12 799	-	22 610	35 410 ^{a)}
El Salvador	11 000	-	4 715	-	6 375	11 090 ^{a)}
Guatemala	25 000	-	10 154	-	14 940	25 094 ^{a)}
Haiti	28 000	-	11 394	-	18 606	30 000 ^{a)}
Honduras	10 000	-	4 639	-	5 367	10 006 ^{a)}
Indien	1 500 000	272 526	406 419	-	609 936	1 288 881
Israel	160 000	-	26 453	-	44 736	71 190
Japan	500 000	-	92 175	-	95 394	187 569 ^{a)}
Libanon	65 000	-	210	-	66 428	66 638 ^{a)}
Liberia	1 000	-	678	-	312	990 ^{a)}
Mexiko	350 000	-	-	-	132 799	132 799
Neuseeland	125 000	123 048	-	-	-	123 048
Nicaragua	9 000	-	5 294	-	3 451	8 745 ^{a)}
Panama	17 000	-	8 235	-	8 747	16 982 ^{a)}
Peru	150 000	-	70 163	-	61 704	131 866
Philippinische Republik	196 000	43	28 317	-	23 523	51 883
Republik Indonesien	100 000	27 913	175	-	28 220	56 308
Saudiarabien	50 000	1 411	-	-	12 327	13 738
Südafrikanische Union	300 000	-	152 407	-	55 883	208 290 ^{a)}
Venezuela	170 000	-	127 795	-	38 865	166 660 ^{a)}
Insgesamt	15 809 963	1 624 983	2 603 524	2 000	3 549 716	7 780 223

1) Stand nach dem Report Nr. 25, herausgegeben am 16. November 1951.- a) Erfülltes Kontingent.

Nachtrag

zur Übersicht: "Anbauflächen und Erträge von Weizen, Roggen, Hafer und Gerste" (a. Statistische Berichte "Internationale Monatszahlen", November 1951, Arb.Nr. 11/10/4, Seiten 14 und 15).

Auf Grund neuen, uns zugegangenen Materials, bitten wir, die in vorgenannter Übersicht für 1950 und 1951 gegebenen Zahlen wie folgt zu berichtigen bzw. zu ergänzen. Bei Änderungen sind jeweils die Gesamtangaben für die beiden Jahre wiederholt.

Land	Anbauflächen		Erträge		Anbauflächen		Erträge	
	1950	1951 ¹⁾	1950	1951 ¹⁾	1950	1951 ¹⁾	1950	1951 ¹⁾
	1 000 ha		1 000 t		1 000 ha		1 000 t	
Weizen								
Europa								
ERP-Länder								
Belgien	174	158	547	496	89	82	238	195
Dänemark	85	82	298	265	154	118	350	250
Frankreich	4 319	4 221	7 701	7 028	504	471	606	504
Großbritannien	1 003	866	2 648	2 231	-	-	-	-
Irland	148	114	333	272 ^{a)}	-	-	-	-
Italien	4 719	4 724	7 625	6 744	98	97	131	123
Niederlande	91	76	295	249	175	160	421	429
Norwegen	32	24	66	47	1	1	2	1
Österreich	218	188	384	360	249	210	388	366
Portugal	664	701	576	594	267	267	189	223
Schweden	339	328	739	484	127	98	244	176
Schweiz	87	88	228	200	15	16	38	30
Türkei	4 477	4 867	3 872	5 616	488	518	443	655
Sonstige europ. Länder								
Finnland	185	185	291	243	142	142	234	230
Jugoslawien	1 782	1 760	1 827	2 277	256	287	219	277
Polen	1 595 ^{a)}	...	1 854	2 281 ^{a)}	4 900 ^{a)}	...	6 503	...
Spanien	4 000 ^{a)}	4 200	3 380	4 400 ^{a)}	640 ^{a)}	622	560	...
Afrika								
Algerien	1 545	1 665	1 061	887	-	-	-	-
Frans. Marokko	1 259	1 200	755	741	3	1	1	1
Südafrikanische Union	1 258 ^{a)}	...	680	...	-	-	-	-
Tunis	696	650 ^{a)}	460	320 ^{a)}	-	-	-	-
Amerika								
Argentinien	5 535	4 450 ^{a)}	5 500	3 946 ^{a)}	709	...	413	...
Brasilien	682	...	519	...	24	...	18	...
Canada	10 935	10 413	12 566	15 306	473	456	339	458
Chile	823	760	973	...	-	-	-	-
Kolumbien	102	...	-	-	-	-
Mexiko	610 ^{a)}	...	544 ^{a)}	490 ^{a)}	-	-	-	-
Peru	162	...	144	...	-	-	-	-
USA	24 985	25 323	27 944	27 042	737	740	584	638
Uruguay	482	531	435	...	-	-	-	-
Asien								
Indien	9 723	9 505	6 320	6 496 ^{a)}	-	-	-	-
Irak	500	...	544 ^{a)}	555 ^{a)}	-	-	-	-
Iran	2 490	...	2 263	1 800 ^{a)}	-	-	-	-
Japan	762	733	1 338	1 487	6	3	10	5
Pakistan	4 336	4 383	4 022	4 016 ^{a)}	-	-	-	-
Syrien	992	700	830	570 ^{a)}	-	-	-	-
Australien								
Australischer Bund	4 735	4 290 ^{a)}	4 991	3 878 ^{a)}
Neuseeland	59	55	161	162	-	-	-	-
Welt (ohne Sowjetunion)	131 500	129 800	146 000	149 300	14 700	14 700	19 700	19 400
Hafer								
Europa								
ERP-Länder								
Belgien	177	163	503	438	84	88	261	270
Dänemark	277	268	834	845	494	518	1 615	1 720
Frankreich	2 353	2 223	3 305	3 602	962	1 017	1 572	1 667
Großbritannien	1 257	1 158	2 735	2 457	720	771	1 738	1 811
Irland	249	250	537	580 ^{a)}	50	70	121	170 ^{a)}
Italien	473	461	553	508	248	251	291	269
Niederlande	141	152	382	450	69	66	232	217
Norwegen	78	76	180	180	42	54	99	130
Österreich	208	203	223	335	134	139	230	248
Portugal	317	307	130	138	144	155	123	132
Schweden	502	502	807	820	94	110	210	250
Schweiz	22	24	51	52	19	19	44	45
Türkei	302	320	316	352	1 902	2 048	2 047	2 640
Sonstige europ. Länder								
Finnland	453	453	722	768	121	...	187	196
Jugoslawien	389	339	194	293	325	330	266	359
Polen	1 650 ^{a)}	...	2 126	1 077	...
Spanien	650 ^{a)}	628	500	580 ^{a)}	...	1 554	1 500	1 800 ^{a)}
Afrika								
Algerien	182	174	152	144	1 131	1 128	804	575
Frans. Marokko	59	60	44	66 ^{a)}	1 962	1 910	1 075	1 470
Tunesien	30 ^{a)}	...	25	50 ^{a)}	378	350 ^{a)}	200	...
Amerika								
Argentinien	635	...	692	...	586	...	708	...
Canada	4 684	4 882	6 482	7 608	2 681	3 252	3 732	5 507
Chile	101	107	88	...	52	51	90	...
Mexiko	80 ^{a)}	...	59 ^{a)}	...	230	...	162	...
Peru	-	-	-	-	185	...	218	...
USA	17 007	15 318	21 266	19 918	4 529	3 963	6 534	5 539
Uruguay	59	69	34	...	27	24	25	...
Asien								
Indien	-	-	-	-	3 096	3 012	2 187	2 300 ^{a)}
Iran	-	-	-	-	925	760	875	740 ^{a)}
Japan	85	77	135	120	1 017	976	1 958	2 168
Pakistan	-	-	-	-	227	231	157	164
Syrien	-	-	-	-	348	...	357	334
Welt (ohne Sowjetunion)	38 000	36 200	50 300	50 800	39 200	39 300	46 500	49 000
Gerste								

1) Vorläufige Zahlen.- a) Zahlen aus nichtamtlicher Quelle.

Produktion ausgewählter Erzeugnisse

Rohbraunkohle 1)
1 000 t

Land	1930	1933	1938	1945	1946	1947	1948	1949	1950	1951 1. Halbjahr
ERP-Länder										
Dänemark	-	-	-	2 300	2 300	2 800	2 300	1 600	768	735
Deutschland, Bundesgebiet 2)	146 065	126 794	194 976	25 467	52 905	60 137	66 236	73 845	77 403	41 568
Frankreich	1 157	1 094	1 058	1 704	2 134	2 093	1 837	1 845	1 687	840
Griechenland	130	99	108	70	122	132	126	180
Italien	550	234	873	767	1 533	1 856	907	850	780	403
Niederlande	144	97	171	130	483	474	279	205	195	118
Österreich	3 063	3 014	3 340	2 066	2 407	2 839	3 338	3 816	4 308	2 410 a)
Portugal	34 b)	12	18	163	141	108	103	111	93	23
Türkei	9 b)	30 b)	158	725	604	819	997	1 272	1 148	...
Sonstige europäische Länder										
Bulgarien	1 522	1 493	1 942	3 435	3 420	4 046 c)
Jugoslawien	4 906	3 797	5 287	3 405 d)	6 047	8 229	9 751	10 833	11 120	2 920 a)
Polen	55	33	10	...	1 366 e)	4 766	5 040	4 621	4 840	2 017 f)
Rumänien	2 071	1 314	2 097	1 820	1 845	2 105	2 616 g)	2 763 g)
Spanien	388	301	166	1 351	1 336	1 275	1 398	1 321	1 344	688
Tschechoslowakei	19 194	15 063	16 027	15 414	19 512	22 362	23 591	26 526 h)	27 506	...
Ungarn	6 176	5 907	8 306	3 574	5 631	7 749	9 377	5 528 h)
Aussereuropäische Länder										
Australischer Bund	1 861	2 622	3 734	5 532	5 799	6 239	6 800	7 489	7 416	3 857
Canada	526	845	929	1 391	1 382	1 425	1 442	1 697	1 992	849
Japan	129	116	142	1 644	2 357	2 822	2 554	2 085	1 284	669
Neuseeland	1 178	993	1 264	1 899	1 865	1 845	1 852	1 909	1 776	744
Süd-Korea	-	-	-	16,8	26,0	37,1	68,0	60,2
Tunesien	-	-	-	70	95	77	70	47	41	...
USA	-	-	2 720	2 421	2 420	2 607	2 799	2 805
Welt: (ohne Sowjetunion)	191 000	166 000	241 000	159 000	224 000	237 000	257 000	282 000

1) Einschl. Hartbraunkohle (Pech- und Glanzkohle).- 2) 1930 - 1938: Deutsches Reich (ohne Saargebiet).- a) Januar - März 1951.- b) Ver-schiffungen.- c) Geringe Steinkohlenmengen inbegriffen.- d) Nachkriegsgebiet.- e) Juni - Dezember 1946.- f) Januar - Mai 1951.- g) Stein-kohlen inbegriffen.- h) Januar - Juni 1949.

Koks 1)
1 000 t

Land	Gaskoks								Kokereikoks							
	1933	1938	1946	1947	1948	1949	1950	1951 1.HalbJ.	1933	1938	1946	1947	1948	1949	1950	1951 1.HalbJ.
ERP-Länder																
Belgien	-	-	-	-	-	-	-	-	4 393	4 398 ^{a)}	3 860	4 730	5 629	4 970	4 585	2 446 ^{b)}
Dänemark	289	316	389	378	433	-	-	-	-	-	-	-	-
Deutschland, Bundesgebiet	4 417	5 659	1 491 ^{d)}	1 678	2 247	2 705	3 032	1 615	21 109	40 333	9 555	14 044	20 266	25 141	27 333	16 000
Saargebiet	-	-	-	-	-	-	-	-	1 881	3 108	807	1 829	2 740	3 327	3 209	1 844
Frankreich	2 048	1 749	1 154	1 148 ^{d)}	1 474	1 516	6 788	7 636	4 952	6 002	6 208	6 769	7 012	3 907
Großbritannien	1 657	10 770	12 721	10 049 ^{d)}	11 051	11 636	11 804	6 500	8 920	13 032	14 213	14 037	15 671	15 740	15 392	7 930
Irland	-	124	82	81	79	84	-	-	-	-	-	-	-	-
Italien	-	636	517	786	987	982	730	1 739	446	965	1 309	1 511	1 502	988
Niederlande	-	-	-	-	-	-	-	-	1 912	2 395	1 134	1 528	1 928	2 120	2 194	...
Norwegen	70	75	52	56	59	-	-	-	-	-	-	-	-
Portugal	-	-	16,6	20,8	20,7	-	-	-	-	-	-	-	-
Schweiz	433	498	169	318	401	396	-	-	-	-	-	-	-	-
Türkei	49,5	36,7	45,2	46,0	-	-	262,2	260,1
Sonst. europäische Länder																
Finnland	53,9	71,3	57,6	56,8	64,0	-	-	-	-	-	-	-	-
Rumänien	-	-	-	-	-	-	-	-	27,7	86,0	-	73,3
Tschechoslowakei	224	248	377	423	1 259	2 766	2 250	3 334
Spanien	275	192	174	182	190	214	427	571	826	831	848	914
Aussereuropäische Länder																
Algerien	56,6	78,4	93,9	82,4	93,5	-	-	-	-	-	-	-	-
Austral. Bund	622	776	1 044	1 090	1 189	1 168	416	1 093	1 002	1 217	1 406	1 200
Brasilien	-	-	-	-	-	-	-	-	-	-	134	213	266	272
Canada	246	210	240	239	242	241	1 361	1 924	2 811	2 949	2 430	3 267
Ceylon	9,7	9,9	12,0	11,3	12,4	12,8	-	-	-	-	-	-	-	-
Chile	51,6	79,4	109,0	108,7	125,5	124,4	-	-	-	-	-	-	-	-
Japan	934	1 461	451	679	1 081	1 311	1 477	3 228	912	1 162	1 930	2 578
Korea	-	-	-	-	-	-	-	-	220	377	49 ^{e)}	20	11	12
Neuseeland	65,2	77,9	90,0	93,1	95,9	-	-	-	-	-	-	-	-
Südafrik. Union	66	367	662	706	774	75	163
Südrhodesien	-	-	-	-	-	-	-	-	31,6	48,0	85,9	63,7	70,1	77,3
USA	-	-	683	603	480	340	25 028	29 480	53 068	66 629	67 913	57 731	65 407	35 377
Sowjetunion	-	-	-	-	-	-	-	-	10 240

1) Petroleumkoks ausgenommen.- 2) 12 Monate, die jeweils am 1.4. beginnen.- 3) 1930 - 1938: Deutsches Reich (ohne Saargebiet und Österreich).- 4) Gewinnung in Gaswerken: Zum Verkauf verfügbarer Koks.- 5) Ohne Nordirland (ca. 70 000 t jährlich in Gaswerken geschätzt). 1930 und 1933: Jeweils Grus inbegriffen.- 6) Koks einschl. Grus für den Verkauf.- 7) Zechenkoks; geschätzte Jahresgewinnung in Gaswerken, 1930 und 1933: 700 000 t.- 8) Einschl. Grus.- 9) Gewinnung in Gaswerken: 5 Städte.- 10) Ohne Braunkohlenkoks.- 11) 12 Monate, die jeweils am 30.6. enden.- 12) Von 1933 - 1938: 12 Monate, die jeweils am 1.4. beginnen.- 13) 12 Monate, die jeweils am 1.4. beginnen; Koksverkäufe.- a) Einschl. Grus sonstige Rückstände.- b) Januar - Mai 1951.- c) Teilweise geschätzt.- d) Ab 1947 ohne Koks zur Retortenbeheizung.- e) Ab 1946 nur Süd-Korea; August - Dezember 1946.

Kupfererze (Cu-Inhalt)

1 000 t

Land	1933	1938	1945	1946	1947	1948	1949	1950
Europa								
ERP-Länder								
Deutschland, 1)	31,5	30,0	-	0,5 ^{a)}	0,2 ^{a)}	0,4 ^{a)}	0,9	1,4
Bundesgebiet	0,2	0,6	0,3	0,4	0,4
Frankreich	0,3	1,5	0,7	0,2	0,3
Italien	19,8	21,6	5,2	12,2	14,7	15,1	16,0	...
Norwegen	6,9	9,3	14,9	15,4	13,1	14,8	16,3	...
Schweden	-	2,5	9,9	10,0	10,1	12,0	11,3	11,8
Türkei 2)								
Sonstige europäische Länder								
Finnland	7,1	14,1	16,9 ^{b)}	15,3	17,0	20,4
Jugoslawien	28,0	45,0	8,0	24,3	33,4	41,5	38,0	...
Afrika								
Belgisch Kongo	66,5	123,9	160,2 ^{a)}	143,9	150,8	155,5	141,4	175,9
Nordrhodesien	131,5	254,9	197,1 ^{c)}	185,2	195,6	217,0	263,5	279,6
Südafrikanische Union	8,4	11,3	24,0	27,5	30,0	29,5	30,1	...
Nord- und Mittelamerika								
Canada 3)	136,1	259,1	216,0	166,9	204,9	218,4	239,2	...
Cuba	7,4	13,4	9,1	11,3	13,7	16,3	17,4	...
Mexiko	39,8	41,8	61,7	61,1	63,5	59,1	57,2 ^{d)}	61,7 ^{d)}
Neufundland	3,2	8,1	4,7	4,5	3,9	4,1
USA	172,9	506,0	701,2	552,2	768,9	757,3	682,9	...
Südamerika								
Bolivien 4)	1,8	2,9	6,1	6,1	6,2	6,6	5,1	4,7
Chile	163,4	351,5	470,2	361,0	426,7	444,9	371,1	...
Peru	24,9	37,5	31,9	24,6	22,5	18,1	24,0	...
Asien								
Indien 5)	5,1	6,1	6,7	7,2	10,2	10,2
Japan	62,5	66,0	18,7	20,0 ^{e)}	23,0	37,3	34,2	...
Korea	1,0	1,2	0,9	-	-	0,1	-	...
Australien								
Australischer Bund	12,5	20,7	24,9	18,0	13,3	12,6
Welt 6)	940	1 880	2 000	1 700	2 050	2 100	2 000	...

1) Bis 1938: Deutsches Reich.- 2) Schmelzproduktion.- 3) 9 Provinzen; ab 1949 einschl. Neufundland mit weniger als 12 Monaten.- 4) Exporte.- 5) 1933 - 1938: Haushaltejahre.- 6) Sowjetunion und einige kleinere Produktionsländer ausgenommen.- a) Bundesgebiet ohne die Länder Rheinland-Pfalz, Baden, Württemberg-Hohenzollern und Lindau.- b) Ab 1945: Nachkriegsgebiet.- c) Ab 1945: Schmelzproduktion.- d) Bei Canada inbegriffen.- e) Ab 1946: Nur Südkorea.

Kupfer 1)

1 000 t

Land	1933	1938	1945	1946	1947	1948	1949	1950	1951 1. Halbjahr
Europa									
ERP-Länder									
Belgien 2)	35,4	81,5	7,7 ^{a)}	87,3	131,7	132,2	133,4	137,3	71,7
Deutschland, 3)4)	110,7	185,6	-	6,0	18,3	39,6	103,1	133,7	68,8
Bundesgebiet	6,7	10,6	1,7	7,6	7,9	8,9	9,0	9,4	4,3
Norwegen	1,0	1,7	1,2	-	0,5	2,3	3,8	5,2	3,1
Österreich 3)	6,6	9,7	18,2	14,5	14,3	17,2	14,4	17,7	...
Schweden 5)	-	2,2	9,5	10,0	10,1	12,0	11,3	11,8	7,1
Türkei									
Sonstige europäische Länder									
Finnland	-	12,0	11,8	19,0	20,1	18,5	20,7	17,5	11,3
Jugoslawien	40,3	42,0	9,8	22,0	48,7	51,3	48,5
Spanien 6)	10,0	-	3,4	7,2	5,9	5,0	6,1
Afrika									
Belgisch Kongo	66,6	123,9	160,2	143,9	150,8	155,5	141,4	175,9	77,0 ^{b)}
Nordrhodesien	105,9	216,4	197,1	185,2	195,6	217,0	263,5	279,6	154,8
Südafrikanische Union	8,4	10,9	23,7	26,7	29,0	29,0	29,6	33,0	17,1
Nord- und Mittelamerika									
Canada 7)	118,1	215,7	198,4	151,4	180,0	193,1	213,1	217,2	113,0
Mexiko	39,6	37,1	53,3	52,4	58,5	48,8	49,4
USA	227,2	570,8	784,2	592,2	857,0	839,6	779,8	853,2	452,1
Südamerika									
Chile	156,8	337,5	462,1	358,6	408,4	424,9	351,5	345,6	165,0
Peru	24,7	35,7	25,6	19,6	17,8	12,8	20,9	25,2	...
Asien									
China 8)	0,5	0,5	0,6	1,0	1,0	0,5
Cypern	4,3	36,6	0,5	8,4	20,5
Indien 5)	4,9	5,4	6,1	6,4	6,1	5,9	6,5	6,7	3,4
Japan	69,0	95,2	40,2	23,3	36,8	54,3	74,0	84,8	44,3
Australien									
Australischer Bund 5)	11,4	17,4	20,8	23,1	19,8	11,6	10,0	13,8	5,3
Sowjetunion	33	115
Welt 9)	990	1 920	2 050	1 670	2 090	2 120	2 080

1) Wenn nicht besonders vermerkt, nur Primärkupfer.- 2) 1933 - 1938: Schwarz- und Blisterkupfer.- 3) Elektrolythkupfer.- 4) Bis 1938: Deutsches Reich.- 5) Raffinadekupfer.- 6) Nur Blisterkupfer (ca. 80 vH der Produktion von Primärkupfer).- 7) Blisterkupfer und Anodenkupfer.- 8) Ohne Formosa.- 9) Sowjetunion ausgenommen.- a) Ab 1945 Raffinadekupfer einschl. Sekundärkupfer.- b) Januar bis Mai 1951; Exporte.

Aluminium ¹⁾

1 000 t

Land	1930	1933	1938	1945	1946	1947	1948	1949	1950	1951 1. Halbjahr
<u>ERP-Länder</u>										
Belgien	.	.	1,6 ^{a)}	0,4	1,8	1,9	2,3	2,2	1,7	1,1
Deutschland, Bundesgebiet ²⁾	30,7	18,9	161,3	.	-	-	7,5	29,1	27,8	32,1
Frankreich	24,6	14,3	45,3	37,2	47,8	53,4	64,8	54,1	60,7	42,7
Grossbritannien	13,2	11,0	23,4	32,4	32,0	29,4	30,5	30,9	30,0	15,1
Italien	8,0	12,1	25,8	4,3	11,0	24,9	33,1	25,7	37,1	22,3
Norwegen	27,4	15,4	29,0	4,6	16,7	21,7	31,0	35,7	46,6	25,5
Österreich	3,0	2,1	4,4	...	1,0	4,6	13,4	14,8	18,0	12,8
Schweden	-	-	1,9	3,2	3,6	2,9	3,3	3,9	4,0	...
Schweiz	20	7	26	5	13	18	19	21
<u>Sonstige europ. Länder</u>										
Spanien	1,1	1,2	0,7	0,6	1,0	1,0	1,0	0,8	2,3	1,7
<u>Aussereurop. Länder</u>										
Canada	34,6	16,1	64,6	195,7	176,1	271,3	333,0	335,2
Japan	-	-	15,4	16,5	3,2	2,7	7,0	21,2
USA	103,9	38,6	130,1	449,1	371,6	518,7	565,0	547,5	652,1	366,1
<u>Welt (ohne Sowjetunion)</u>	270	140	540	780	690	960	1 120	1 130

1) Wenn nicht besonders vermerkt, nur Primär-Aluminium.- 2) 1933 - 1938: Deutsches Reich (ohne Österreich).-
a) Primär- und Sekundäraluminium.

Bauxit ¹⁾

1 000 t

Land	1930	1933	1938	1945	1946	1947	1948	1949
<u>ERP-Länder</u>								
Frankreich	609	491	684	308	449	680	789	766
Griechenland	2	-	180	-	1	22	44	45
Italien	161	95	361	25 ^{a)}	66	171	153	105
Österreich	.	.	-	8,8	-	-	5,3	6,6
<u>Sonst. europ. Länder</u>								
Jugoslawien	95	81	406	a)	55	88	136	368
Spanien	-	3	-	5	5	6	7	12
Ungarn	32	72	540	44	101	340	300	...
<u>Aussereurop. Länder</u>								
Australischer Bund	0,8	0,7	1,8	3,5	3,8	5,0	5,7	...
Brasilien	-	-	13 ^{b)}	20	4	7 ^{b)}	15 ^{b)}	...
Brit. Guayana	149	42	455	680	1 134	1 311 ^{b)}	1 903 ^{b)}	1 786 ^{b)}
Goldküste ²⁾	-	-	-	149	116	97	133	147
Indien	3	1	15	14	10	19	21	...
Mozambique	-	-	0,4	4,4	1,6	2,8	1,4	2,3
Republik Indonesien	-	-	245	.	12 ^{b)}	91 ^{b)}	438	678
Surinam	265	104	377	747	1 020	1 742	1 983	2 162
USA	336	157	316	997	1 122	1 221	1 480	1 167
<u>Welt</u>	1 700	1 100	3 800	3 150	4 150	5 800	7 450	7 600

1) Roherzförderung. Sowjetunion (1931 = 12 000; 1932 = 37 000 und 1933 = 51 000 t) ist nicht inbegriffen. Die Förderung von natürlichem Kryolith, ein anderes aluminiumhaltiges Mineral, das hauptsächlich auf Grönland gefunden wird, betrug 1930 = 36 000 und 1944 = ca. 18 000 t.- 2) Exporte.- a) Ab 1945: Nachkriegsgebiet.- b) Exporte.

Zinnerze (Zn-Inhalt) ¹⁾ und Zinn ²⁾
Tonnen

Land	1933	1938	1945	1946	1947	1948	1949	1950	1951 1. Halbjahr
Zinnerze									
<u>ERP-Länder</u>									
Großbritannien	1 567	2 042	1 170	806	912	1 302	1 237	975	528
Portugal	425	1 069	591	416	565	717	1 067	1 006	610
<u>Sonstige europ. Länder</u>									
Spanien	77	152	1 159	936	308	265	677	584	360
<u>Aussereurop. Länder</u>									
Argentinien	51	1 747	990	938	530	277	272	305	152
Belgisch Kongo ³⁾	1 988	9 824	17 323	14 470	12 610	13 065	13 981	14 792	6 713
Bolivien ⁴⁾	14 961	25 894	43 172	38 225	33 801	37 935	34 664	31 714	17 355
Brasilien	.	.	124	273	276	187	209	244	122
Burma	3 204	5 026	406	347	1 821	1 165	1 810	1 709	853
Canada ⁵⁾	.	.	385	396	324	314	280	361	183
China	8 230	13 400	2 032	2 743	4 369	4 877	4 267	3 658	1 829
Indochina	1 055	1 625	97	.	.	33	61	183	91
Japan	1 470	2 106 ^{a)}	96	60	108	120	193	331	197
Malayische Föderation	25 273 ^{a)}	44 071 ^{a)}	3 203	8 567	27 460	45 534	55 791	58 460	28 465
Mexiko	125	253	177	266	175	185	364	447	244
Nigeria	3 651	9 121	11 404	10 499	9 280	9 384	8 965	8 391	4 231
Republik Indonesien	13 008	30 205	1 067	6 526	16 192	31 104	29 499	32 617	15 381
Südafrikanische Union	548	567	509	495	489	464	479	652	350
Thailand	10 348	15 058	1 803	1 073	1 423	4 308	7 940	10 530	5 525
Welt	89 400	167 600	88 904	90 428	113 797	153 931	164 600	169 680	84 738
Zinn									
<u>ERP-Länder</u>									
Belgien	1 407	7 137	.	1 428	12 253	10 637	9 140	9 665	4 721
Deutschland, Bundesgebiet ⁶⁾	1 700 ^{b)}	2 400 ^{b)}	639	816	610
Großbritannien ⁷⁾	22 963	32 622	27 991	29 588	28 534	31 499	28 839	27 748	12 375
Niederlande	5 002	25 749	.	960	9 125	16 665	19 556	21 364	10 342
Portugal	85	80	103	190	379	287	221	244	122
<u>Sonstige europ. Länder</u>									
Spanien	.	120	723	1 187	358	408	621	858	390
<u>Aussereurop. Länder</u>									
Argentinien	51	1 111	641	789	440 ^{d)}	258	239	305	152
Belgisch Kongo ³⁾	.	2 229	8 655	3 469	3 133 ^{d)}	3 893	3 299	3 595	1 360
Brasilien	.	.	172	181	224	188	160	244	122
Canada	.	.	385	396	324	314	281	361	125
China	8 230	13 400	2 032	2 743	4 369	4 877	4 267	3 658	1 829
Japan	965	1 749	123	112	53	148	295	396	251
Malayische Föderation ⁸⁾	47 695	64 769	2 540	11 718	29 788	50 505	63 744	69 850	33 329
Mexiko	.	.	169	267	175	80	61	61	30
Südafrikanische Union	.	.	1 049	873	611	563	605	730	399
Thailand	.	.	1 679	395	143	.	.	2	.
USA	24	1 413 ^{c)}	41 125	44 198	33 834	37 292	36 632	32 652	18 131
Welt	98 600	164 700	90 835	100 893	126 599	159 926	170 798	174 862	85 653

1) Zn-Inhalt geförderter oder exportierter Zinnerze.- 2) Erstklassiges gediegenes Zinn. Aus Schrott wiedergewonnenes Zinn ist nur bei ausdrücklichem Hinweis enthalten.- 3) Einschl. Ruanda-Urundi.- 4) Exporte.- 5) Ungefährer Zn-Inhalt von Blei - Zink - Konzentraten.- 6) Ab 1949 einschl. Gewinnung aus Schrott und geläuterten Rückständen.- 7) Einschl. Gewinnung aus Schrott und geläuterten Rückständen.- 8) Einschl. Singapur.- a) Einschl. Exporte von Malaya-Staaten, die nicht der Föderation angeschlossen sind, sowie Straits-Settlements.- b) Deutsches Reich.- c) 1940.- d) Nur Export.

Statistical Bulletin (International Tin Study Grp., London).

Nickelerze (Ni-Inhalt)¹⁾

1 000 t

Land	1933	1938	1945	1946	1947	1948	1949	1950
Canada	37,8	95,5	111,2	87,1	107,6	119,5	116,4	111,6
Finnland	-	-	0,5	0,2	-	0,1
Neu-Kaledonien	5,0	9,6	4,1	3,4	2,6	1,7	3,1	...
Südafrikanische Union ²⁾	-	-	0,5	0,5	0,5	0,5	0,6	...
USA ³⁾	0,1	0,4	1,0	0,3	0,6	0,8	0,7	...
Welt	46	109	130	103	114	125	121	...

1) Sowjetunion und einige kleinere Produktionsländer sind nicht inbegriffen.- 2) Nickelinhalt von Platinmatte.- 3) Nebenprodukt der Kupfer-Elektrolyse; 1945 auch einschl. geringer Gewinnung aus Nickelerzen.

Antimonerze (Sb-Inhalt)¹⁾

Tonnen

Land	1930	1933	1938	1945	1946	1947	1948	1949
ERP-Länder								
Frankreich	1 240	385	-	166	220	201	263	294
Italien	413	364	920	378	571	497	466	368
Österreich	-	-	114	269	378
Sonst. europäische Länder								
Jugoslawien	2	-	1 941	946	1 891	1 361	1 980	2 789
Aussereuropäische Länder								
Algerien	-	97	778	460	-	110	855	1 338
Australischer Bund	57	52	751	91	302	202	238	...
Bolivien ²⁾	1 160	1 896	9 437	5 535	6 964	10 857	12 260	10 275
Canada	-	-	11	757	291	522	141	72
China	17 188	13 310	14 876	-	971	1 780	2 400	...
Französisch Marokko	-	-	137	258	229	403	474	700
Japan	27	35	335	354	62 ^{a)}	182	218	285
Mexiko	3 032	1 950	8 069	8 754	6 572	6 926	7 380	5 753
Peru	59	40	1 688	2 301	1 213	1 292	1 636	1 790
Spanisch Marokko	165	42	104	53	122	172	282	156
Südafrikanische Union	-	-	12	2 446	2 525	3 280	4 050	4 500
Südrhodesien	35	-	78	33	16	83	9	41
USA	-	533	590	1 751	2 272	4 823	5 887	1 484
Welt	23 850	20 600	41 500	26 000	25 500	34 000	39 000	...

1) Ohne Korea und kleinere Produktionsländer.- 2) Exporte.- a) 1946: Haushaltsjahr.

Wolframerze (WO₃-Inhalt)¹⁾

Tonnen

Land	1930	1933	1938	1945	1946	1947	1948	1949
ERP-Länder								
Frankreich	-	-	10	88	136	194	325	420
Großbritannien	91	7	154	91	61	46	20	61
Italien	.	.	2	4	4	5
Portugal	320	250	1 830	-	195	1 781	1 764	...
Schweden	-	-	108	248	294	193	190	281
Sonst. europäische Länder								
Spanien	153	27	140	190	255	277	526	532
Aussereuropäische Länder								
Australischer Bund	109	104	715	744	669	705	749	...
Belgisch-Kongo	-	-	-	304	273	402	142	69
Bolivien ²⁾	532	143	1 518	2 311	1 273	1 581	1 491	1 543
Brasilien ²⁾	-	-	2	1 529	1 107	920	792	452
Burma	1 619	1 418	4 074	.	190	620
Canada	-	-	-	37	-	194	474	115
China	4 042	3 419	8 100	-	1 650	4 150	7 320	...
Japan	29	7	184	116	36	53	17	12
Korea	7	99	1 706	902	188 ^{a)}	739	747	846
Malayische Föderation	761	763	629	18	6	30	50	30
Mexiko	17	-	46	42	29	30	52	26
Neuseeland	16	-	30	22	17	14	16	...
Nigeria	-	-	29	3	3	2	2	3
Peru	-	-	102	314	306	347	211	236
Südafrikanische Union	-	-	76	273	86	54	90	250
Südrhodesien	107	20	198	172	32	16	47	16
Thailand	15	15	149	163	120	300	300	450
Uganda	-	-	1	54	60	82	76	95
USA	382	487	1 657	3 012	2 827	1 684	2 307	1 657
Welt³⁾	8 395	6 915	22 590	11 300	10 100	14 500	18 000	...

1) In einigen Fällen nur rohe Schätzungen, errechnet mit Hilfe des festen Hundertsatzes und der Förderungszahlen für Roherz bzw. Konzentrate. Die Sowjetunion und einige kleinere Produktionsländer sind nicht inbegriffen.- 2) Exporte.- 3) Ohne Sowjetunion.- a) Ab 1946 nur Südkorea.

Vanadiumerze (V-Inhalt)¹⁾

Tonnen

Land	1930	1933	1938	1945	1946	1947	1948	1949
Mexiko	-	-	180	-	-	-
Nordrhodesien	56	36	374	219	68	56	173	153 ^{a)}
Peru	268	-	826	1 666	322	435	511	250 ^{a)}
Südwestafrika	48	19	558	442	464	226	178	165
USA	.	2	732	1 344	577	961
Welt	.	57	2 670	3 671	1 431	1 689

1) Sowjetunion und einige kleinere Produktionsländer sind ausgenommen.- a) Exporte.

Chromerze (Cr₂O₃-Inhalt)¹⁾

1 000 t

Land	1930	1933	1938	1945	1946	1947	1948	1949
ERP-Länder								
Griechenland	9,1	5,9	16,0	1,0	3,0	1,1	1,5	3,7
Portugal	-	-	-	0,7	0,2	0,1	0,1	0,1
Türkei	14,1	37,7	106,5	71,9	50,6	50,0	137,0	200,0
Sonst.europäische Länder								
Jugoslawien	16,8	8,6	19,1	2,8	30,6	24,8	29,1	41,9
Aussereuropäische Länder								
Ägypten	-	-	-	0,1	-	0,1	0,1	-
Brasilien	-	-	0,4	0,7	-	-	0,8	1,4
Canada ²⁾	-	-	-	2,3	1,3	0,9	0,7	0,1
Cuba	18,0	7,8	13,0	93,9	66,3	53,8	52,4	32,2
Cypern	0,8	-	2,8	1,6	2,7	2,3	5,2	6,6
Guatemala	-	1,0	0,3	0,2	0,3	0,3	0,2	0,1
Indien	28,7	8,4	22,4	15,7	23,0	16,3 ^{a)}	10,1	...
Japan	4,1	7,5	23,7	12,5	2,0	1,0	3,8	7,4
Neu Kaledonien	31,2	24,5	25,0	30,0	13,0	25,0	37,5	45,0
Pakistan	-	-	-	-	-	10,8	8,7	7,5
Philippinische Republik	-	-	33,1	-	26,1	67,5	88,7	91,1
Sierra Leone	-	-	0,6	0,3	4,9	8,0	3,8	8,6 ^{b)}
Südafrikanische Union	5,8	14,8	79,4	45,8	96,9	170,0	185,0	145,0
Südrhodesien	100,8	17,2	91,1	91,3	74,2	76,0	113,0	119,3
USA ³⁾	-	0,4	0,4	5,8	1,6	0,3	1,5	0,2
Welt	230	134	434	380	400	510	677	700

1) Die angegebenen Zahlen sind in vielen Fällen nur annähernd. Sowjetunion (1936 = 220 000 t Roherz) und einige kleinere Produktionsländer sind ausgenommen.- 2) Exporte nach den USA.- 3) Verschiffungen vom Förderplatz.- a) Ab 1947 ohne Pakistan.- b) Exporte.

Manganerze (Mn-Inhalt)¹⁾

1 000 t

Land	1930	1933	1938	1945	1946	1947	1948	1949
ERP-Länder								
Italien	3,7	1,6	15,4	0,8	1,9	6,4	5,9	5,8
Portugal	0,1	-	0,4	3,1	2,5	1,0	0,1	0,3
Schweden	3,0	2,2	2,2	4,9	2,2	1,9	1,2	1,6
Türkei	0,4 ^{a)}	3,1 ^{a)}	0,9 ^{a)}	2,0	0,5	1,8	3,3	...
Sonst.europäische Länder								
Jugoslawien	0,5	0,2	1,3	0,1	2,4	4,1	4,3	4,3
Spanien	6,4	1,1	0,5	9,5	11,2	8,5	7,0	7,3
Aussereuropäische Länder								
Ägypten	35,1	-	44,4	-	-	-	17,1	40,0
Australischer Bund	0,1	0,1	0,4	0,5	0,6	0,8	1,2	...
Belgisch Kongo	-	-	3,7	-	-	5,0	6,5	6,1
Brasilien	92,2 ^{b)}	11,9 ^{b)}	146,9	119,0	82,7	81,1	78,7	...
Chile	2,9	10,4	4,1 ^{b)}	3,5	4,2	4,4	10,5	10,0
China ²⁾	32,0	4,6	0,6 ^{b)}	6,7	4,0	8,2	9,0	...
Cuba	0,9	14,8	62,5	127,3	70,3	24,4	14,5	24,8
Französisch Marokko	5,2	-	30,0 ^{c)}	15,8	16,9	42,4	85,2	98,1
Goldküste	220	140	172	371	404	311	333	385
Indien ³⁾	396	104	492	103	123	152	181	...
Japan	3,1	9,0	26,7	44,2	13,0	12,8	20,2	36,1
Mexiko	0,3	0,3	-	7,4	4,5	5,7	9,6	9,5
Nordrhodesien ⁴⁾	0,4	2,1	0,5	0,5	0,3	-	0,5	0,5
Philippinische Republik	-	-	27,6	-	-	1,5	12,1	12,5
Südafrikanische Union	67,8	10,8	238,6	47,7	103,5	121,0	116,0	265,0
USA ⁵⁾	30,0	8,5	11,6	93,8	76,2	70,0	68,6	64,2
Welt	930	335	1 325	970	945	900	1 000	...

1) Im allgemeinen nur Inhalt hochwertiger Erze (30 vH und mehr). Zahlen sind in vielen Fällen nur annähernd. Sowjetunion (Rohherz 1937 = 2 752 000; 1938 = 2 273 000 t) und einige kleinere Produktionsländer sind ausgenommen.- 2) Exporte nach den USA.- 3) 12 Monate, die jeweils am 1.4. beginnen.- 4) Zum Teil weniger als 30 vH Mn.- 5) Verschiffungen vom Förderplatz; ohne Erze von 10 bis 35 vH Mn.- a) Verschiffungen vom Förderplatz.- b) Exporte.- c) Ab 1938 Exporte.

Molybdänerze (Mo-Inhalt) 1)

Tonnen

Land	1930	1933	1938	1945	1946	1947	1948	1949	Land	1930	1933	1938	1945	1946	1947	1948	1949
Australischer Bund	3	5	28	-	4	2	2	...	Korea	96	109	275	155	18	13
Canada	-	-	3	228	184	207	157	558	Mexiko	-	40	483	468	818	136	-	-
Chile	-	-	-	840	559	402	532	-	Norwegen	128	248	462	76	10	98	79	70
Finnland	-	-	-	173	188	128	-	-	Peru	-	5	111	29	4	2	2	-
Franz. Marokko	96	58	98	-	38	30	-	...	USA	1 688	2 577	15 103	13 972	8 264	12 268	12 114	10 219
Japan	-	-	5	108	49	29	-	...	Welt	2 020	3 050	16 617	16 265	10 190	13 320	12 900	11 000
Jugoslawien	-	-	45	215	72	-	-	243									

1) Sowjetunion und einige kleinere Produktionsländer sind ausgenommen.- a) Ab 1946 nur Südkorea.

Quecksilber (Hg) 1)

Tonnen

Land	1930	1933	1938	1945	1946	1947	1948	1949	Land	1930	1933	1938	1945	1946	1947	1948	1949
<u>ERP-Länder</u>									<u>Aussereurop.Länder</u>								
Italien	1 993	607	2 301	876 ^a	752	1 858	318	1 535	Algerien	11,2	-	6,9	11,2	11,7	12,1	13,2	3,5
Österreich	2,4	0,2	0,2	Chile	-	-	2	30	28	15	16	...
<u>Sonst.europ.Länder</u>									Japan	4	8	25	108	47	50	55	85
Jugoslawien	-	-	-	142 ^a	306	326	377	440	Mexiko	166	154	294	567	902	334	165	181
Spanien	663	677	1 428	1 403	441	1 917	782	1 113	USA	743	333	620	1 060	874	801	496	342
									Welt	3 675	1 820	4 790	4 255	5 420	5 325	3 250	3 675

1) Nur aus Erzen gewonnenes Quecksilber (Hg). Sowjetunion, China sowie kleinere Produktionsländer ausgenommen.- a) Ab 1945: Nachkriegsgebiet.

Silberinhalt gewonnener Erze 1)

Tonnen

Land	1933	1938	1945	1946	1947	1948	1949	1950
<u>ERP-Länder</u>								
Deutschland, 2)								
Bundesgebiet	196,6	220,4	-	9,8	13,8	20,6	19,8	26,5
Italien	16,0	25,3	-	6,3	7,1	6,7	5,3	5,2
Norwegen	7,9	7,8	4,1	4,1	3,9	3,4	3,5	4,2
Schweden	28,9	35,0	35,3	40,3	33,9	35,4	35,5	40,2
<u>Sonstige europäische Länder</u>								
Finnland	0,7	1,9	1,4	4,6	5,9	5,2	5,3	3,6
Spanien	91,1	7,4	15,5	20,8	19,8	10,6	16,0	...
<u>Aussereuropäische Länder</u>								
Australischer Bund	336,5	483,7	251,2	281,3	296,3	312,8	306,3	332,1
Belgisch Kongo	82,3	97,1	129,0	157,0	126,2	118,4	141,5	139,0
Bolivien 3)	170,1	198,3	207,9	189,9	193,8	235,2	206,4	204,0
Canada 4)	510,0	742,3	436,1	424,7	418,6	528,5	540,5	696,5
Chile	8,0	42,8	25,4	17,3	23,2	26,8	24,9	23,1
Kolumbien	3,4	6,0	5,2	4,7	3,4	3,4	3,3	3,6
Ecuador	3,3	2,5	7,7	7,9	4,2	6,4	8,2	8,5
Französisch Marokko	-	7,8	4,5	4,5	9,0	12,0	15,3	...
Honduras 3)5)	-	85,1	97,8	89,7	76,2	81,9	105,4	141,5
Japan	185,6	340,4	132,5	47,7	70,7	93,6	111,7	135,0
Mexiko	2 118,2	2 520,0	1 900,4	1 346,0	1 830,0	1 789,1	1 538,2	1 528,5 ^a
Nordrhodesien	-	2,7	0,1	19,7 ^a	2,3 ^a	4,5 ^a	4,2 ^a	5,4 ^a
Peru	232,1	639,3	404,3	383,6	335,3	288,9	330,0	415,8
Philippinische Republik	5,6	36,3	0,5	0,1	0,2	5,7	8,3	8,2
Südafrikanische Union	33,1	35,3	38,7	37,0	35,7	36,4	36,1	35,3
Südrhodesien	3,5	5,2	3,0	3,0	2,9	2,5	2,6	2,7
Südwestafrika	-	21,0	-	-	12,1	12,4	20,5	27,6
USA	709,8	1 918,7	903,4	656,4	1 200,2	1 220,1	1 086,9	1 316,0
<u>Welt</u>	5 300	8 100	4 800	4 000	4 900	5 000	4 900	5 500

1) Silberinhalt gewonnener Erze; in einigen Fällen Raffinadegewinnung. Sowjetunion und kleinere Produktionsländer sind ausgenommen.- 2) 1933 - 1938: Deutsches Reich; 1938 ohne Österreich.- 3) Exporte.- 4) Einschl. Neufundland.- 5) Haushaltsjahre, die jeweils am 30.6. enden.- a) Aus angesammelten Raffinaderückständen der Kriegszeit gewonnen.

Gehalt gewonnener Erze ¹⁾

kg

Land	1933	1938	1945	1946	1947	1948	1949	1950
ERP-Länder ²⁾								
Deutschland, Bundesgebiet	171	268						
Frankreich	2 930	2 711	1 236	1 504	1 034	1 073	1 472	...
Italien	80	156	50	265	350	573
Schweden	8 978	7 282	2 662	2 842	2 351	2 236	2 497	...
Sonst. tropische Länder								
Finnland	42	144	206	228	351	352	439	...
Rumänien	4 435	4 912	2 830	2 500	2 323	2 800	3 500	...
Ausereuropäische Länder								
Australischer Bund	25 824	49 518	20 442	25 644	28 908	27 707	27 786	26 785
Belgisch Kongo ³⁾	8 805	14 723	10 789	10 305	9 376	9 329	10 384	10 557
Brasilien	3 659	4 447	5 073	4 370	4 216	4 051	3 602	...
Canada ⁴⁾	91 993	147 542	84 244	88 502	95 888	110 084	127 917	138 366
Chile	4 584	9 145	5 610	7 181	5 252	5 109	5 575	5 767
Kolumbien	9 276	16 196	15 760	13 598	11 913	10 428	11 181	11 802
Französisch-Äquat. Afrika	827	1 207	2 372	2 225	1 992	1 982	1 772	...
Goldküste	9 515	20 993	16 773	18 224	17 356	20 914	21 053	21 444
Indien ⁵⁾	10 452	9 989	5 237	4 099	5 341	5 600	5 007	6 123
Japan	13 729	24 067	3 994	866	2 056	3 036	4 109	4 559
Malayische Föderation	969	1 172	8	13	165	318	416	...
Mexiko	19 836	28 734	15 530	13 079	14 454	11 434	12 614	12 690
Neuseeland	5 031	4 729	3 993	3 710	3 492	2 921	2 640	2 382
Nicaragua ⁶⁾	935	1 533	6 579	6 574	6 793	7 011	6 935	7 340
Peru	3 010	8 097	5 370	4 926	3 609	3 458	3 493	4 603
Philippinische Republik	8 695	28 715	.	311	2 045	6 507	8 953	10 389
Republik Indonesien	2 452	2 378	.	500	500	1 000	1 000	...
Südafrikanische Union	342 565	378 262	380 229	370 977	348 368	360 330	364 068	362 782
Südrhodesien	19 984	25 346	17 674	16 939	16 259	16 001	16 428	15 898
Tanganyika	1 013	2 546	1 533	1 506	1 473	1 794	2 144	2 026
USA	70 814	132 034	28 460	45 473	67 349	63 000	59 779	71 183
Welt	7 000	1 009 000	659 000	672 000	679 000	718 000	742 000	...

1) Goldinhalt gewonnener Erze; in einigen Fällen Raffinadergewinnung. Sowjetunion und kleinere Produktionsländer sind ausgenommen.
 2) 1933 - 1938: Deutsches Reich; 1938 ohne Österreich. - 3) Einschl. Ruanda-Urundi. - 4) Einschl. Neufundland. - 5) Ohne Produktion von Burma (1938 = 38 kg. 1947 = 2 kg) und ab 1947 ohne Pakistan. - 6) Exporte + 10 vH für geschätzten einheimischen Verbrauch.

Magnesit (MgCO₃) ¹⁾

1 000 t

Land	1930	1933	1938	1945	1946	1947	1948	1949
Griechenland	68,5	44,7	168,2	1,7	0,7	21,8	11,2	17,1
Jugoslawien	6,7	13,4	40,8		4,0	15,2	51,7	87,2
Norwegen	2,2	2,0	2,1	1,7	1,2	1,7	1,7	1,1
Österreich	320,6	155,3	370,3	94,9	97,3	223,1	409,8	520,7 ^{a)}
Spanien	.	.	.	7,6	10,8	5,4	9,9	6,7
Ausereuropäische Länder								
Australischer Bund	8,9	9,9	19,8	23,5	22,4	37,4	33,0	...
Indien	16,8	15,4	26,0 ^{b)}	28,8	45,4	52,4	49,1	...
Mandschurische Volkrep.	29,5	71,4	171,7 ^{b)}
Neuseeland	.	.	.	0,1	0,4	0,4	0,5	...
Südafrikanische Union	1,9	1,5	2,6	7,1	7,0	8,4	16,7	10,5
Südrhodesien	.	.	.	4,3	3,8	5,3	5,7	7,6
Türkei	0,3 ^{c)}	1,0	0,9	0,8	0,1	...	3,4	...
USA	117,3	98,2	88,0	305,3	294,5	341,1
Sowjetunion	.	366,8
Welt ²⁾	700,0	535,0	1 050,0	1 000,0

1) Kleinere Produktionsländer sind ausgenommen. - 2) Ohne Sowjetunion. - a) 1950 = 544,8 tausend t. - b) Exporte. - c) 1930 - 1938: Verschiffungen.

Naturgummi ¹⁾

1 000 t

Land	1934/38	1946	1947	1948	1949	1950	1951 1. Halbj.	Land	1934/38	1946	1947	1948	1949	1950	1951 1. Halbj.
Ausereuropäische Länder								Malayische Föderation ³⁾	422,9	410,2	656,7	709,4	682,3	705,2	312,8
Belgisch Kongo ²⁾	0,8	4,5	4,0	5,0	6,9	8,2	5,6	Mexiko ²⁾	1,7	5,3	3,1	0,5	0,1
Bolivien ²⁾	0,9	3,5	2,3	2,0	1,5	Neu Guinea ²⁾	.	.	0,1	0,2	0,1	0,3	...
Brasilien	16,3	24,1	26,3	20,5	21,7	20,2	11,9	Nigeria ²⁾	1,7	11,6	7,6	8,2	6,9	13,6	12,3
Britisch Nordborneo ²⁾	11,5	4,3	15,3	20,4	19,8	24,3	...	Papua ²⁾	1,7	0,9	0,9	1,3	0,8	2,1	1,1
Brunai ²⁾	1,5	1,1	2,0	2,1	1,7	2,5	1,3	Philippinische Republik	0,7	0,5	1,7	1,5	1,2	1,2	...
Burma ²⁾	8,4	5,7	8,7	9,2	8,6	10,7	8,4	Republik Indonesien ⁴⁾	353,4	177,8	282,4	439,3	438,0	698,6	431,5
Ceylon	61,8 ^{a)}	95,5	90,4	93,3	90,9	115,3	49,3	Sarawak	21,0 ^{a)}	9,1	37,3	40,3	40,1	56,5	23,8
Französisch Kamerun ²⁾	1,3	3,6	2,9	2,8	2,3	1,8	0,5 ^{b)}	Thailand	49,2	24,6	53,4	97,5	95,7	114,0	56,1
Goldküste	0,4	1,1	0,4	0,5	0,4	0,4	...	Vietnam und Kambodja	.	20,3	38,7	44,6	43,7	49,3	19,8
Indien	13,4	16,0	16,7	15,7	15,8	15,8	6,6 ^{a)}	Welt	985,6	850,9	1280,2	1549,5	1511,4	1879,7	975,4
Indochina	38,8 ^{a)}	20,3	38,7	44,6	43,7	49,3	7,8 ^{a)}								
Liberia ²⁾	2,6 ^{a)}	21,0	23,1	24,9	28,7	29,8	11,3 ^{a)}								

1) Latexes (Latex) inbegriffen (Trockengewicht); ohne Gummi aus Abfällen. - 2) Exporte. - 3) Einschl. Singapur. - 4) Plantagengewinnung sowie Exporte heimischer Pflanzungen. - a) Exporte. - b) Januar und Februar 1951. - c) Januar bis März 1951. - d) Durchschnitt von 2 Jahren. - e) Januar bis April 1951. - f) Nur Plantagengewinnung. - g) Exporte je Haushaltsjahr (jeweils am 30.6. endend).

Synthetischer Gummi ¹⁾ und Gummi aus Abfällen ²⁾

1 000 t

Land	Synthetischer Gummi									Gummi aus Abfällen								
	1937	1938	1945	1946	1947	1948	1949	1950	1951 1. Halbj.	1937	1938	1945	1946	1947	1948	1949	1950	1951 1. Halbj.
ERP-Länder																		
Deutschland, Bundesgeb.	2,5 ^{a)}	5,0 ^{a)}	-	17,4 ^{b)}	8,3	3,5	-	-	-	-	37,0 ^{c)}	-	-	-	-	21,6 ^{d)}	22,2 ^{d)}	...
Großbritannien	-	-	-	-	-	-	-	-	-	-	-	22,7	28,2	22,8	25,0	21,3	30,6	18,2
Ausereuropäische Länder																		
Australischer Bund	-	-	-	-	-	-	-	-	-	-	-	5,9	6,5	6,1	5,4	6,0	6,1 ^{d)}	...
Canada	-	-	46,4	51,8	43,1	41,1	47,4	59,4	28,7	-	-	3,4	4,0	4,2	4,4	3,5	4,5	3,0
USA	0,5	1,0	833,5	751,9	516,9	496,2	400,0	483,8	400,1	188,0	124,4	247,2	300,4	296,1	271,1	227,6	318,0	204,5

1) Nur polymere Verbindungen des Butadiens mit Styren und Acrylnitril, sowie synthetischer Kautschuk der Typen Neopren und Butyl. Latexes (Latex) sind inbegriffen (Trockengewicht). - 2) Großbritannien, Canada, USA und der Australische Bund vertraten 1945 ca. 1% vH der Weltgummierzeugung aus Abfällen. - a) Deutsches Reich. - b) Ab 1946 nur britische Besatzungszone. - c) Verbrauch. - d) Januar bis September 1950.

Rubber Statistical Bulletin (Rubber Study Grp., London)

Herstellung von Rundfunkapparaten 1)

1 000

Land	1933	1938	1945	1946	1947	1948	1949	1950
Europa								
ERP-Länder								
Dänemark	41	135	48	79	153	143	1 147	2 008
Deutschland, Bundesgeb. 2)	.	.	.	7	12	405	.	.
Großbritannien	1 607 ^{a)}	1 798 ^{b)}	290	1 380	1 981	1 630	1 345	1 800
Rundfunkapparate	150 ^{a)}	120 ^{b)}	...	6,4	28,2	90,8	211,7	540,0
Musikschränke	.	2,6 ^{b)}	24	41
Fernsehapparate	136	155
Irland 3)	.	53	9	62
Norwegen 3)
Sonstige europäische Länder								
Finnland	.	.	20	23	37	56
Jugoslawien	23	37
Polen 4)	12	142	.	.	7	34	66	...
Tschechoslowakei	163	268
Aussereuropäische Länder								
Australischer Bund 5)	.	214	5	93	261	335	294	...
Canada	112	243	50	603	984	640	800	823
Indien	25	16	...
Japan	.	599	80	519 ^{c)}	778 ^{c)}	813	708	...
Neuseeland 5)	.	.	.	52	52	49
USA
Rundfunkapparate	3 597	7 734 ^{b)}	18 039
Musikschränke	30	58 ^{b)}	3 507 ^{d)}
Fernsehapparate	153

1) Komplette Rundfunk-Empfängergeräte ohne Rücksicht auf eingebaute Wellenlänge, für Haus, Kraftfahrzeug und allgemeinen Gebrauch. Batterieempfänger und Rundfunk/Plattenspieler-Kombinationen (Musiktruhen) sind inbegriffen. Fernsehempfänger sind besonders aufgeführt.- 2) Nur Rundfunk-Röhrenempfängergeräte; Plattenspieler-Kombinationen (Musiktruhen) nicht inbegriffen. 3) Nur Apparate für den Hausgebrauch.- 4) Ohne Detektorapparate.- 5) 12 Monate, die jeweils am 30.6. enden.- a) 1934.- b) 1937.- c) Einschl. Verstärker- und Drahtfunkgeräte.- d) Verkäufe.

Herstellung von Kraftfahrzeugen 1)

Land	1933	1938	1945	1946	1947	1948	1949	1950	1951 1. Halbjahr
Europa									
ERP-Länder									
Dänemark 2)									
Personenkraftwagen	5 988	14 416	62	1 320	6 274	687	386
Lastkraftwagen	3 625	6 901	7	5 908	8 427	2 480	964
Deutschland, Bundesgeb. 3)									
Personenkraftwagen	92 160 ^{a)}	205 137	1 293	9 962	9 541	29 945	104 055	216 107	135 198
Lastkraftwagen	13 261 ^{a)}	55 735	5 352	13 485	13 603	29 781	57 542	85 519	51 436
Frankreich 4)									
Personenkraftwagen	159 000	182 400	1 565	30 106	66 277	100 091	187 677	257 280	158 280
Lastkraftwagen	.	39 360	32 219	62 572	70 310	97 017	96 548	99 360	64 530
Großbritannien									
Personenkraftwagen	.	341 000	16 938	219 162	287 000	334 815	412 290	522 480	244 510
Lastkraftwagen	.	104 000	122 467	146 120	154 670	173 302	216 373	261 120	133 980
Irland 2)									
Personenkraftwagen	.	8 443	6	2 774	7 135	13 551	15 831
Lastkraftwagen	.	1 623	94	980	1 887	2 947	3 545
Italien									
Personenkraftwagen	29 956	52 703	77 545	114 960	72 330
Lastkraftwagen	12 521	6 704	8 779	13 440	8 320
Schweden 5)									
Personenkraftwagen	6 208	26 690	472	2 582	9 322	6 231
Lastkraftwagen	.	.	2 979	10 516	12 418	9 864
Sonstige europäische Länder									
Tschechoslowakei insgesamt	.	16 632 ^{b)}	.	6 746	14 619	25 192
Aussereuropäische Länder									
Australischer Bund 2) 6)									
Personenkraftwagen	.	65 820	542	754	19 974
Lastkraftwagen	.	17 269	16 961	10 057	13 228
Canada									
Personenkraftwagen	53 849	123 761	1 868	91 871	167 257	166 819	193 556	284 760	177 150
Lastkraftwagen	12 003	42 325	130 777	79 657	90 758	96 941	99 008	106 080	70 630
Japan 7)									
Personenkraftwagen	.	1 800	-	-	110	381	1 008
Lastkraftwagen	1 700	22 600	5 500	14 921	11 210	19 986	27 692	30 360	18 980
USA 8)									
Personenkraftwagen	1 573 512	2 000 985	69 532	2 148 699	3 558 178	3 909 270	5 119 470	6 665 880	3 098 860
Lastkraftwagen	346 545	488 100	655 683	940 851	1 239 642	1 376 155	1 134 150	1 337 160	791 000
Welt (ohne Sowjetunion) insgesamt	2 621 000	3 767 000	.	3 801 000	5 738 000	6 433 000	7 774 000

1) Personenkraftwagen: Alle Typen von Motorfahrzeugen für Personenbeförderung; 2- und 3-rädrige Motorräder sind ausgenommen. Lastkraftwagen: Leichte und schwere Lastkraftwagen, Sattelschlepper usw. und Omnibusse. Leichte Anhänger für Personenkraftwagen, Motorreifräder, Land- und Strassentraktoren sowie Elektro- und andere Motorkarren zum Gebrauch in Industriewerken sind ausgenommen.- 2) Einschl. Fahrzeuge, die aus importierten Einzelteilen zusammengebaut wurden. (1947 = 100 vH.) 3) 1933= Deutsches Reich. Personenkraftwagen ohne "Kombinationskraftwagen"; Lastkraftwagen ohne Sattelschlepper.- 4) Bis 1938: 12 Monate, die jeweils am 30.9. enden.- 5) Bis 1938: Meist aus importierten Einzelteilen zusammengebaut.- 6) 12 Monate, die jeweils am 30.6. enden.- 7) Ohne Fahrzeuge, die aus importierten Einzelteilen zusammengebaut wurden. Vor 1946: 12 Monate, die jeweils am 1.4. beginnen.- 8) Verkäufe ab Werk; einschl. Einzelteile, die für den Zusammenbau im Ausland verschifft wurden. a) Einschl. Fahrgestelle.- b) 1937.

Neubautätigkeit ¹⁾
(Wohnungsbau)

Zeit	ERP-Länder								
	Deutschland, Bundesgebiet	Belgien	Däne-4) mark	Frank-5) reich	Griechen- land 6)	Grossbri- tannien 7)	Irland	Italien 9)	Nieder- lande
	Anzahl 2)	Anzahl 3)	Anzahl	1 000 cbm	Anzahl 3)	Anzahl	Anzahl 8)	Anzahl	
1929	312 270	.	11 869	.	.	.	3 424	26 986	47 347
1933	132 192	.	16 375	.	7 150	.	7 014	27 979	44 425
1938	272 643	15 612 ^{a)}	14 621	5 740,8	7 457	360 167	11 320	22 858	38 375 ^{e)}
1945	-	2 031	8 412	413,3	1 108	3 095	1 030	...	389
1946	-	9 354	8 269	1 339,2	3 030	55 949	901	9 276	1 593
1947	-	12 714	9 942	2 892,0	5 789	140 885	1 460	15 376	9 243
1948	-	20 238	16 885	...	9 960	232 463	2 295	22 251	36 391
1949	102 065 ^{a)} b)	33 549	24 000	...	11 203	205 257 ^{d)}	6 461	30 204	42 791
1950	243 600 ^{a)}	43 488	19 968	198 168	12 048	...	47 304

Zeit	ERP-Länder			Sonstige europäische Länder			Afrika		
	Portugal ¹⁰⁾	Schweiz ¹²⁾	Türkei ¹³⁾	Finn- land ¹⁴⁾	Spanien ¹⁵⁾	Tschecho- slowakei	Ägypten	Südafrik. Union ¹⁷⁾	Süd- Rhodesien
	1 000 qm 11)	Anzahl			Anzahl 16)	Anzahl	Anzahl 16)	Anzahl	Anzahl 18)
1929	...	12 912	694	7 238
1933	...	13 869	1 179	1 036
1938	199,4 ^{c)}	8 218	720	7 770	...	40 409	1 052	7 288	...
1945	234,0	8 412	409	4 946	21 212	...	1 520	3 916	...
1946	251,6	11 022	634	7 955	30 098	...	2 306	7 217	...
1947	275,8	13 842	1 577	7 210	30 402	2 896	3 085	8 705	1 641
1948	319,5	19 315	...	5 494	22 431	6 012	4 934	5 997	2 424
1949	580,4	15 038	...	6 582	30 024	10 212	...	6 236	2 735
1950	5 016	1 716

Zeit	Amerika				Asien			Australien	
	Argen- tinien ¹⁹⁾	Canada	Chile ²⁰⁾	U.S.A. ²¹⁾	Irak	Israel ²⁴⁾	Japan	Australi- scher Bund ²⁵⁾	Neu- seeland ²⁶⁾
	1 000 qm 11)	Anzahl	1 000 qm 16) 11)	Anzahl in 1 000 22)	Anzahl 23)	1 000 qm 11)	Anzahl	Anzahl 3)	Anzahl 16)
1929	509	...	-	5 747
1933	1 147	93	...	-	...	3 512	2 649
1938	1 781	42 396	298,6	406	...	-	...	16 735	8 093
1945	1 967	42 617	475,4	209	3 409	-	144 565 ^{g)}	3 419	7 736
1946	2 688	60 575	783,4	670	3 491	-	237 377	18 366	9 516
1947	2 345	72 346	589,0	849	4 406	-	315 576	26 503	9 854 ¹⁾
1948	2 232	76 097	564,6	932	...	131,1 ^{f)}	486 739	28 570	11 102 ¹⁾
1949	2 146	87 533	550,5	1 025	...	305,0	380 901	31 449	11 530
1950	...	89 016	612,0	1 396	...	534,0	...	20 528 ^{h)}	...

1) Wohnungsbau öffentlicher oder privater Unternehmen einschl. der von den Eigentümern selbst durchgeführten Bauten. Wohnungsbauten mit beschränkter Lebensdauer (Behelfsbauten) sowie Um- und Wiederaufbaubauten sind ausgeschlossen. Unter Wohnungsbau ist, soweit nicht besonders vermerkt, die Fertigstellung von Wohnungen in Gebäuden oder Gebäudeteilen zu verstehen, die sich zum Bezug durch eine Familie eignen.- 2) 1929-38: Deutsches Reich; Wohnungen in Wohngebäuden.- 3) Genehmigte Wohngebäude.- 4) Bis 1948 nur Orte mit mehr als 1 000 Einwohnern, ab 1949 ganz Dänemark.- 5) Bauanträge in Paris, 57 Orten des Departements Seine und 41 Provinzstädten.- 6) Ohne private Bautätigkeit.- 7) England und Wales: 1938 = 12 Monate, beginnend am 1.4.; 1945 = April-Dezember. Nordirland: 1938 = 12 Monate, beginnend am 1.4.- 8) Mit staatlicher Hilfe gebaute Wohngebäude.- 9) 1929-38: 94 Provinzhauptstädte.- 10) Touristengebiete und Distrikthauptstädte.- 11) Grundfläche.- 12) Orte mit 2 000 Einwohnern und mehr.- 13) Gesamte Bautätigkeit in Istanbul.- 14) 1929-33: Nur Grosstädte, ab 1938: Gross- und Kleinstädte.- 15) 1945-47: Provinzhauptstädte und Städte mit mehr als 30 000 Einwohnern; ab 1948: Gemeinden mit mehr als 20 000 Einwohnern.- 16) Genehmigte Wohnungen.- 17) Fertiggestellte Wohngebäude in 18 überwiegend städtischen Gebieten.- 18) Einschl. Behelfsbauten mit einer geschätzten Lebensdauer von 10 Jahren (1946 = 401 Wohnungseinheiten).- 19) Gesamte private Bautätigkeit in Buenos Aires; 1933-38: Bauanträge, ab 1945: Erteilte Baugenehmigungen.- 20) 1929-38: 9 Gemeinden; ab 1945: 13 Gemeinden.- 21) Ohne Wohnungen in Farmgebäuden.- 22) Baubeginne.- 23) Gesamtzahl der erteilten Baugenehmigungen.- 24) Jüdische Bautätigkeit in 3 Gemeinden, 5 städtischen Niederlassungen, 4 grossen Dörfern und 5 ländlichen Siedlungen.- 25) 6 Provinzhauptstädte mit Vororten. Jeweils 12 Monate, die am 30.6. enden.- 26) Städtische Distrikte. Jeweils 12 Monate, die am 1.4. beginnen.- a) Bauamtlich geprüfte Neu- und Wiederaufbauten; die durch Wiederherstellung, Um-, An- und Ausbau zugegangenen Wohnungen sind in den Zahlen nicht enthalten.- b) VWG; für das 1. Vierteljahr 1949 sind die Zahlen der Bundesländer Hessen und Württemberg-Baden nicht enthalten.- c) 1939.- d) Ohne Nordirland.- e) Ab 1945: Einschl. Wiederaufbau.- f) Juli - Dezember.- g) August - Dezember 1945.- h) Fertiggestellte Wohngebäude.- i) Neuerstellte Wohnungen in landwirtschaftlichen Gebieten = 5 034.

Registrierte Kraftfahrzeuge 1)
 Personenkraftwagen (Pkw.) Lastkraftwagen (Lkw.)
 1 000

Zeit	Europa: ERP-Länder											
	Belgien		Dänemark		Deutschland, Bundesgebiet ²⁾		Frankreich		Grossbritannien ³⁾		Irland	
	Pkw.	Lkw.	Pkw.	Lkw.	Pkw.	Lkw.	Pkw.	Lkw.	Pkw.	Lkw.	Pkw.	Lkw.
1928	79	41,0	62,6	26,3	342,8 ^{a)}	152,2 ^{a)}	758	331	934	354	32,0	7,3
1932	116	68,0	83,0	34,1	486,0 ^{a)}	194,5 ^{a)}	1 279	433 ^{a)}	1 166	418	40,1	9,4
1937	144	78,3	101,3	41,5	1 272,0 ^{b)}	456,5 ^{b)}	2 020 ^{c)}	285 ^{c)}	1 833	526	48,8	11,1
1947	129	112,0	103,8	47,9	188,6	310,6	1 996	726	57,6	20,0
1948	177	128,0	107,9	52,8	217,6	363,5	2 020	831	67,2	24,5
1949	227	133,0	111,4	56,9	355,0	443,2	1 520 ^{d)}	770 ^{d)}	2 191	912	78,9	25,5
1950	518,5	517,8	2 222	873
Zeit	noch: Europa: ERP-Länder											
	Italien		Niederlande ⁴⁾		Norwegen		Österreich		Schweden		Schweiz ⁵⁾	
	Pkw.	Lkw.	Pkw.	Lkw.	Pkw.	Lkw.	Pkw.	Lkw.	Pkw.	Lkw.	Pkw.	Lkw.
1928	142	46,9	51,9	31,3	22,4	14,7	.	.	94,3	32,9	50,2 ^{f)}	12,0 ^{f)}
1932	188	68,0	81,3	51,2	29,7	21,9	23,2	18,0	102,0	43,3	66,4	19,7 ^{f)}
1937	271	82,1	90,8	50,7	47,3	32,4	32,4	16,2	134,0	57,7	71,5	21,2
1947	184 ^{e)}	188,0 ^{e)}	68,3	61,2	59,4	48,6	23,2	26,9	161,0	76,9	82,2	31,7
1948	219	196,0	86,4	68,8	60,7	50,0	34,4	37,8	180,0	82,8	106,0	32,8
1949	267	214,0	113,5	76,5	62,8	49,8	44,0	43,9	194,0	86,5	123,0	37,4
1950
Zeit	Sonstige europäische Länder											
	Finnland		Jugoslawien		Spanien ⁶⁾		Ägypten		Französisch Marokko		Südafrikanische Union	
	Pkw.	Lkw.	Pkw.	Lkw.	Pkw.	Lkw.	Pkw.	Lkw.	Pkw.	Lkw.	Pkw.	Lkw.
1928	22,1	9,6	20,4	4,1	13,0	4,9	113	11,1
1932	22,9	11,7	7,6 ^{g)}	3,1 ^{g)}	.	.	23,9	5,3	27,8	9,8	143	17,0
1937	24,4	18,8	11,3	3,9	.	.	27,2	4,0	44,8	14,3	282	42,1
1947	11,4	27,2	7,4	14,0	78,2	68,0	36,0	11,1	352	94,8
1948	18,1	31,8	8,1	16,8	82,3	75,8	42,4	12,8	23,2	18,5
1949	21,2	33,9	8,3	16,8	86,0	82,0
1950
Zeit	Nord- und Mittelamerika											
	Canada		Cuba		Mexiko		Puerto Rico		USA ⁷⁾		Brasilien	
	Pkw.	Lkw.	Pkw.	Lkw.	Pkw.	Lkw.	Pkw.	Lkw.	Pkw.	Lkw.	Pkw.	Lkw.
1928	929	133	25,7 ^{j)}	13,4 ^{j)}	49,1	18,1	12,6	3,6	21 308	3 204	101	51,8
1932	945	158	.	.	59,6	26,0	12,5	3,5	20 832	3 300	.	.
1937	1 103	206	25,7	16,3	78,2	42,2	16,3	4,9	25 391	4 315	100	39,1
1947	1 370	440	36,8	26,0	134,1	101,0	23,8	14,7	30 719	6 642	140	121,0
1948	1 497 ^{h)}	504 ^{h)}	26,1	15,5	33 201	7 341	169	158,0
1949	1 672 ^{h)}	580 ^{h)}	34,6	17,3	36 293	7 827
1950	39 710	8 770
Zeit	noch: Südamerika											
	Chile		Columbien		Peru		Venezuela		Ceylon		Indien ⁸⁾	
	Pkw.	Lkw.	Pkw.	Lkw.	Pkw.	Lkw.	Pkw.	Lkw.	Pkw.	Lkw.	Pkw.	Lkw.
1928	26,8 ^{j)}	14,7 ^{j)}	.	.	9,3	5,9	.	.	12,7	4,8	.	.
1932	22,6	10,7	.	.	7,4	4,6	.	.	14,7	5,2	.	.
1937	28,8	12,0	12,9	8,8	14,4	10,3	12,8	8,9	20,2	6,8	88,1 ^{c)}	36,4 ^{c)}
1947	33,6	27,3	22,6	22,8	20,8	18,3	29,3	34,9	22,9	10,5	90,1	64,6
1948	28,8	27,0	22,8	18,3	40,6	41,8	27,6	12,5	94,6	68,8
1949	57,0	60,5	31,3	13,2
1950
Zeit	noch: Asien											
	Japan ⁹⁾		Korea ¹⁰⁾		Philippinische Republik		Republik Indonesien		Australischer Bund		Neu-Seeland ¹¹⁾	
	Pkw.	Lkw.	Pkw.	Lkw.	Pkw.	Lkw.	Pkw.	Lkw.	Pkw.	Lkw.	Pkw.	Lkw.
1928	.	29,8 ^{j)}	.	.	19,8	9,6	.	.	419	.	108	21,7
1932	.	34,5	3,6 ^{g)}	4,0 ^{g)}	25,2	15,8	40,0	15,9	420	963	137	30,4
1937	35,2	77,8	5,0	3,9	30,4	18,3	44,9	17,4	499	214	175	47,3
1947	20,0	102,9	3,5	10,0	22,0	38,2	550	376	206	61,6
1948	21,3	108,2	3,8	10,9	28,8	44,8	10,3 ^{k)}	11,6 ^{k)}	593	414	222	68,8
1949	22,2	124,1	3,4	12,3	13,3	655	452	231	75,9
1950

1) Für Jahre, in denen eine Zählung oder Registrierung stattfand, sind die festgestellten Zahlen angegeben; die anderen entsprechen den jeweiligen amtlichen Schätzungen über die in Benutzung stehenden Kraftfahrzeuge. Die Jahreszeiten, auf die sich diese Zahlen beziehen, sind verschieden. Strassenbahnfahrzeuge, Oberleitungsbusse, Spezial- und Regierungsfahrzeuge sind ausgenommen. Personenkraftwagen (Pkw.): Motorfahrzeuge mit weniger als 8 Sitzplätzen; Taxis inbegriffen, Motorräder ausgenommen. Lastkraftwagen (Lkw.): Einschl. Lastwagen, Omnibusse, Traktoren, Sattelschlepper ohne Anhänger, landwirtschaftliche und Strassen-Traktoren.- 2) Bis 1937: Deutsches Reich; Krankenkraftwagen unter Pkw.- 3) Ohne Nord-Irland.- 4) Spezialfahrzeuge unter Lkw.; 1928-1937 bei Pkw. auch Militärfahrzeuge inbegriffen.- 5) Nichtmilitärische Regierungsfahrzeuge unter Lkw.- 6) Canarische Inseln und Spanisch-Marokko inbegriffen.- 7) 48 Staaten.- 8) Vor 1947: Britisch Indien ohne indische Staaten und Burma. Nach 1947: Nur Indien. Spezialfahrzeuge unter Lkw.- 9) Kleinstkraftwagen unberücksichtigt; vor 1947: Ohne Omnibusse.- 10) Ab 1947 nur Südkorea.- 11) Vor 1937 einschl. Regierungsfahrzeuge.- a) Ohne Saargebiet.- b) 1938.- c) 1939.- d) Klein-Lastwagen unter Pkw.- e) Nachkriegsgebiet.- f) 1933.- g) 1934.- h) Einschl. Neufundland.- i) 1929.- j) 1930.- k) Nach 1947 nur noch Gebiet der Republik Indonesien.

Index der industriellen Produktion ¹⁾
1937 = 100

Zeit	ERP - Länder									
	Belgien ₂₎	Dänemark ₃₎	Deutschland ₄₎ Bundesgebiet	Frank- reich	Griechen- land ₅₎	Gross- 6) britannien	Irland ₇₎	Italien ₈₎	Luxemburg	Nieder- lande ₇₎
1937	100	100	100	100	.	100	100	.	100	100
1938	81	100	.	92	.	94	97	100	69	101
1939	86	107	.	.	100	.	102	.	.	112
1945	31	74	.	39	33 ^{a)}	.	96	.	.	31
1946	72	101	.	73	53	90	109	.	59	75
1947	86	116	.	87	67	98	117	95	75	95
1948	92	129	.	102	73	109	128	99	100	114
1949	94	138	81	112	87	117	146	105	96	127
1950	97	152	103	113	110	127	162	120	101	140
1950										
Oktober	109	163	119	121	127	137	} 167	131	111	159
November	109	163	123	126	127	138		128	113	155
Dezember	105	157	117	122	123	127		130	109	141
1951										
Januar	111	157	115	125	119	127	} 157	133	114	148
Februar	113	160	122	129	117	136		129	122	142
März	118	165	123	126	118	127		140	118	159
April	119	165	127	130	119	136	} 177	137	120	149
Mai	120	165	127	133	127	130		142	123	146
Juni	117	160	124	132	128	135		138	122	144
Juli	105	116	121	122	123	127	} ...	142	121	134
August	114	150	118	105	123	115		115	124	139
September	115	161	125	126	133	132		137	125	142
Oktober	...	158	128	131	135	136	.	144	...	158
November	...	155	136	132	148

Zeit	noch: ERP - Länder			Sonstige europäische Länder				Aussereuropäische Länder				
	Nor- wegen	Öster- reich ₉₎	Schwe- den ₁₀₎	Finn- land ₇₎	Polen ₁₁₎		Spanien ₁₃₎	Canada ₁₄₎	Chile ₁₅₎₇₎	Indien ₁₆₎	Japan ₇₎	USA ₃₎
1937	100	100	100	100	.	.	.	100	100	100	100	100
1938	100	.	101	103	.	.	.	95	.	105	107	79
1939	106	.	110	101	.	.	.	101	105	103	112	96
1945	69	.	113	90	.	.	.	163	141	120	61	180
1946	100	.	137	108	.	.	.	147	159	100	34	150
1947	115	59	141	121	59,7	59,7	.	163	158	98	40	165
1948	125	92	150	137	82,2	82,2	100	168	163	109	52	170
1949	132	123	156	146	100,0	100,0	96	171	169	106	65	156
1950	141	145	163	149	130,7	132,1	104	184	168	105	78	177
1950												
Oktober	148	158	174	112	147,8	141,9	99	195	171	98	86	195
November	149	167	175	177	146,8	146,8	101	195	184	113	88	190
Dezember	147	148	172	163	142,5	156,9	108	194	181	113	94	191
1951												
Januar	147	142	166	174	149,4	147,8	...	194	178	111	90	191
Februar	165	157	171	170	148,4	154,8	...	198	166	117	88	192
März	152	155	178	168	163,8	158,8	...	201	169	110	102	194
April	151	164	179	185	161,3	161,3	...	202	190	117	103	196
Mai	161	157	179	184	160,9	160,9	...	207	186	118	106	197
Juni	153	181	176	186	164,8	159,8	...	203	183	116	107	197
Juli	105	164	120	145	160,9	154,5	...	193	201	113	107	190
August	141	166	162	183	190	...	119	103	195
September	154	170	175	181	193	100	197
Oktober	152	179	176	190	197	196
November

1) Im Allgemeinen einschl. Bergbau und Energiewirtschaft, jedoch ohne Bauwirtschaft. Wenn nicht anders vermerkt, sind die monatlichen bzw. vierteljährlichen Indexziffern auf die gleiche Zahl von Arbeitstagen im Monat abgestellt, jedoch von Saisonschwankungen nicht bereinigt.- 2) Index des "Institut de Recherches Economiques et Sociales, Louvain". Teilweise von Saisonschwankungen bereinigt.- 3) Ohne Energiewirtschaft.- 4) Ohne Nahrungs- und Genussmittelindustrie. Originalbasis 1936 = 100. Die Umbasierung erfolgte über die vom Institut für Konjunkturforschung, Berlin für das Deutsche Reich für 1937 berechnete Indexziffer (Vorläufige Berechnung).- 5) Index des Bundes der griechischen Industrie. 1939 = 100. Ausschl. Bergbau.- 6) Teilweise auf die gleiche Zahl von Arbeitstagen abgestellt. Einschl. Bauwirtschaft.- 7) Neuer Index: 1949 = 100. (Originalbasis). Nicht auf die gleiche Zahl von Arbeitstagen im Monat abgestellt.- 8) 1938 = 100.- 9) Index des Österreichischen Instituts für Wirtschaftsforschung ist mit dem früheren Index des Instituts für 1947 verkettet.- 10) Ohne Energiewirtschaft. Jahresindex des Kommerzkollegiums. Monatsindex des Sveriges Industrieförbund verkettet mit Jahresindex.- 11) Jahresindex umfasst gesamte industrielle Erzeugung. Monatsindex enthält nicht Getreide- und Kartoffelverarbeitung sowie Zuckerraffinerien.- 12) 1949 = 100. (Originalbasis). Von Saisonschwankungen bereinigt.- 13) 1948 = 100.- 14) Von Saisonschwankungen bereinigt.- 15) Ausschl. Bergbau, einschl. Bau- und Energiewirtschaft.- 16) 1937 bis 1945 Index des Economic Adviser to the Government of India. Ab 1946 Index des Handels- und Versorgungsministeriums, ohne Energiewirtschaft.- a) Mai bis Dezember.

Steinkohlenförderung ¹⁾

1 000 t

Zeit	ERP - Länder										Portugal
	Belgien	Deutschland, 2)	Saar- gebiet	Frank- reich	Gross-3) britannien	Irland	Italien	Nieder- lande	Norwegen, 4)	Öster- reich	
1937	2 488	9 747 ^{a)}	1 114	3 696	20 354	10,7	106	1 193	24,7	19,2	21,6
1938	2 465	11 413	1 119	3 964	19 220	10,0	123 ^{e)}	1 124	24,9	18,9	25,6
1939	2 487	.	1 105	4 096	19 588	10,0	169 ^{e)}	1 072	26,0	18,1	24,9
1945	1 319	2 957	289	2 776	15 476	18,0	63	425	0,5	6,0	36,3
1946	1 898	4 495	658	3 932	16 094	17,9	97	693	8,0	9,0	31,6
1947	2 033	5 927	878	3 769	16 719	18,4	114	842	28,0	14,8	30,8
1948	2 224	7 253	1 047	3 608	17 730	14,3	81	919	36,4	15,0	32,2
1949	2 321	8 603	1 189	4 267	18 217	10,8	92	975	38,0	15,3	37,0
1950	2 275	9 230	1 189	4 377	18 315	14,1	86	1 021	32,0	15,2	35,5
1950											
Oktober	2 425	9 499	1 276	4 462	17 667	16,9	90	1 062	21,5	15,8	39,2
November	2 383	10 022	1 296	4 358	17 899 ^{b)}	17,4	88	1 048	35,7	16,1	40,6
Dezember	2 313	9 593	1 321	4 237	21 047	14,6	80	928	32,5	16,0	34,2
1951											
Januar	2 510	10 138	1 461	4 663	17 114	15,0	96	1 078	42,5	15,9	35,2
Februar	2 107	9 455	1 337	4 258	18 358 ^{b)}	14,5	99	990	41,2	16,4	29,6
März	2 630	10 038	1 424	4 600	21 555 ^{b)}	15,8	101	1 116	42,2	16,5	34,1
April	2 565	10 023	1 405	4 494	18 716	12,8	99	1 025	44,9	16,1	34,9
Mai	2 490	9 373	1 264	4 269	17 066 ^{b)}	15,0	96	1 001	37,9	15,7	34,2
Juni	2 594	10 041	1 393	4 475	27 850 ^{b)}	17,4	96	1 046	30,8	16,1	34,0
Juli	2 108	9 814	1 363	4 105	16 013	15,1	100	1 037	28,3	16,3	33,0
August	2 404	10 121	1 339	4 171	14 070 ^{b)}	13,5	105	1 043	32,2	16,4	36,8
September	2 408	9 346	1 275	4 222	22 541 ^{b)}	16,0	96	1 006	34,6	16,4	35,0
Oktober	2 730	10 490	1 402	4 896	18 317	...	104	1 126	44,1	16,7	39,3
November	2 635	10 332	1 294	4 444	18 521	1 049
Zeit	noch: ERP-Länder		Sonstige europäische Länder			Aussereuropäische Länder					
	Schweden	Türkei	Polen	Spanien	Tschecho- slowakei	Austral- ien	Canada	Indien	Japan	Südafrik. Union 5)	USA 6)
1937	38	192	3 018 ^{d)}	174	1 389	1 022	1 118	2 120	3 772	1 264	37 602
1938	36	216	3 175 ^{d)}	471	1 320	989	1 002	2 400	4 057	1 326	29 835
1939	37	225	3 864 ^{d)}	551	1 567	1 146	1 113	2 351	4 367	1 373	33 743
1945	51	310	2 243 ^{f)}	894	976	1 083	1 132	2 470	1 864	1 925	47 820
1946	41	319	3 941	897	1 180	1 176	1 230	2 516 ^{h)}	1 698	1 940	44 938
1947	35	329	4 928	874	1 359	1 256	1 081	2 540 ^{h)}	2 270	1 914	51 998
1948	31	335	5 855	868	1 479	1 252	1 275	2 551	2 822	1 963	49 643
1949	26	349	6 173	886	1 417	1 194	1 304	2 662	3 172	2 084	36 330
1950	26	364	6 500	919	1 538 ^{g)}	1 399	1 280	2 713	3 205	2 172	42 039
1950											
Oktober	27	397	6 864	941	1 500	1 556	1 402	2 662	3 337	2 247	50 492
November	27	373	6 840	961	1 520	1 534	1 582	2 601	3 522	2 252	44 331
Dezember	24	413	6 146	847	...	1 194	1 445	2 865	3 533	2 148	46 115
1951											
Januar	24	383	6 841	858	1 600	817	1 497	2 957	3 304	2 300	50 502
Februar	26	370	6 455	813	...	1 172	1 251	2 936	2 601	1 922	39 892
März	26	399	6 943	907	...	1 332	1 175	3 007	3 835	2 225	42 679
April	26	388	6 858	958	...	1 466	1 167	2 896	3 460	2 069	40 441
Mai	24	417	6 756	982	...	1 548	1 168	3 018	3 582	2 316	42 522
Juni	22	423	6 888	999	...	1 508	1 126	2 713	3 703	2 184	42 840
Juli	6	331	6 907	914	...	1 670	949	2 571	3 657	2 253	33 776
August	23	436	...	997	...	1 748	1 045	2 867	3 454	2 294	45 967
September	21	302	...	962	1 187	2 046	41 610
Oktober	26	1 042	2 251	51 038
November

1) Gesamtförderung von gereinigter Kohle.- 2) Steinkohle ohne Pechkohle. Ohne Bayern.- 3) Ohne Nordirland.- 4) Förderung der Norwegischen Bergwerke in Spitzbergen.- 5) Absatz der Bergwerke aus der laufenden Erzeugung.- 6) Ein-schliesslich geringer Mengen Braunkohle (1937 bis 1949 durchschnittlich pro Jahr: 2 620 000 t).- a) 1936.- b) Fünf Wochen, die übrigen Monate 4 Wochen.- c) 1937 bis 1945 einschl. Venesia Giulia. Die durchschnittliche Monatspro-duktion ohne Venesia Giulia betrug: 1937 = 34 000 t; 1938 = 50 000 t; 1939 = 85 000 t.- d) 1937 bis 1939 Vor-kriegsgebiet. 1937 betrug die durchschnittliche Monatsproduktion innerhalb der gegenwärtigen Grenzen 5 501 t.- e) Januar bis Juni.- f) April bis Dezember.- g) Ab 1950: Schätzungen der "Europäischen Wirtschaftskommission der Vereinten Nationen" (ECE).- h) Ab August 1947 ohne Pakistan.- i) 1939 bis 1945: 12 Monate umfassend, die am 1. April des angegebenen Jahres enden.

Gaserzeugung
Gewinnung von Naturgas und Gaserzeugung in Gaswerken
Millionen cbm

Zeit	ERP - Länder			Aussereuropäische Länder						ERP - Länder			
	Frankreich	Italien	Österreich	Brunei	Canada	Mexiko	Japan	USA 4)	Venezuela	Belgien	Dänemark 6)	Deutschl. Bundesgeb.	Saar-gebiet
Naturgasgewinnung 1)										Gaserzeugung in Gaswerken 2)			
Ø 1937	-	1,3	-	6,7	76	81,3	4,43	3 030	.	64,1	20,6	.	.
Ø 1938	-	1,4	-	7,5	79	92,4	4,21	2 795	269	57,3	21,7	.	.
Ø 1939	-	1,7	-	9,5	83	89,3	4,56	3 063	311	62,0	20,5	.	.
Ø 1945	7,1	3,5	2,71	...	114	63,5	3,41	5 087	605	36,9	18,0	.	.
Ø 1946	9,2	5,3	3,83	2,4	113	64,0	2,96	5 180	782	66,7	24,2	.	.
Ø 1947	12,2	7,8	4,37	2,1	124	83,1	2,93	5 935	950	74,8	25,5	.	.
Ø 1948	14,5	9,8	4,33	46,8	138	104,0	4,27	6 831	1 110	141,5	29,7	.	97
Ø 1949	19,0	19,5	4,95	48,3	177	113,5	4,84	7 334	1 178	136,0	30,8	995,1	112
Ø 1950	20,5	42,0	4,18	62,8	168	139,8	5,76	8 761	1 315	120,5	31,8	1 107,8	110
1950													
Oktober	16,3	50,2	4,69	72,6	172	166,4	6,00	7 942	1 459	128,2	33,6	1 170,5	120
November	19,4	67,5	4,33		217	167,2	5,90	8 842	1 395	123,6	33,1	1 160,3	117
Dezember	26,4	68,6	5,00		229	182,5	6,50	11 790	1 467	139,2	36,0	1 232,6	121
1951													
Januar	26,6	77,2	4,33	80,8	256	194,0	6,20	12 952	1 485	139,8	34,8	1 261,3	127
Februar	23,9	67,4	4,41		220	188,6	6,00	12 379	1 417	128,5	31,9	1 163,6	116
März	24,5	77,5	4,72		227	199,0	6,90	11 954	1 557	143,8	35,3	1 297,4	128
April	24,0	74,9	3,52	85,9	170	183,7	6,80	11 336	1 553	138,4	32,6	1 286,1	126
Mai	23,7	72,6	3,23		144	190,0	7,00	9 427	1 589	140,9	32,3	1 337,1	126
Juni	22,5	71,3	3,60		137	194,7	6,80	8 212	1 572	137,9	29,3	1 313,8	123
Juli	18,2	76,3	3,23	...	122	...	7,80	7 938	1 666	133,1	27,4	1 383,4	128
August	21,3	69,8	3,09		134	...	7,10	8 339	1 659	140,4	30,4	1 306,4	...
September	22,1	79,5	4,15		8 139	...	137,4	31,3	1 371,9	...
Oktober	25,1	101,1	4,75	33,7	1 434,0	...
November	25,5	1 402,2	...
Zeit	noch: ERP - Länder								Sonst. europ. Ld.	Aussereuropäische Länder			
	Frankreich 7)	Grossbritannien 8)	Irland 9)	Italien	Niederlande 10)	Norwegen 11)	Österreich 12)	Portugal 9)	Spanien 13)	Australien 11) 13)	Canada 14)	Japan 15)	USA 16)
Gaserzeugung in Gaswerken 2)													
Ø 1937	.	824	.	.	97	3,49	26,9	1,10	11,3	47,5	36,1	77,8	899
Ø 1938	149	824	.	107	97	3,63	24,8	1,10	11,8	49,4	35,9	91,3	891
Ø 1939	.	831	.	.	97	3,76	26,0	1,21	14,0	50,7	35,3	91,2	927
Ø 1945	160	1 010	10,1	.	33	1,14	8,6	2,29	15,8	74,1	55,3	35,0	1 252
Ø 1946	204	1 113	11,3	.	80	3,09	19,2	2,44	16,7	75,4	57,2	26,7	1 307
Ø 1947	204	1 147	12,7	106	99	3,56	20,0	2,72	17,9	78,8	58,0	41,1	1 430
Ø 1948	209	1 199	11,7	127	117	3,89	28,2	2,91	19,5	85,7	60,4	62,0	1 393
Ø 1949	202	1 232	12,2	132	121	3,64	29,9	3,13	21,3	86,7	61,1	76,1	1 329
Ø 1950	202	1 286	12,8	132	133	3,80	29,7	3,26	22,3	81,9	63,8	89,2	1 329
1950													
Oktober	210	1 158	14,0	143	138	3,81	29,9	3,23	24,5	91,9	62,6	93,3	1 083
November	210	1 332		134	144	4,38	27,8	3,44	25,3	87,7	66,5	100,3	1 189
Dezember	245	1 832 ^{a)}		140	162	4,93	31,5	3,98	25,1	83,1	74,3	120,8	1 557
1951													
Januar	229	1 436	15,0	141	157	5,28	31,7	4,06	26,7	80,1	75,2	126,8	1 785
Februar	208	1 461		128	141	4,70	27,8	3,71	23,8	73,0	73,4	117,9	1 775
März	218	1 739 ^{a)}		156	155	4,85	30,2	4,00	25,8	80,9	69,7	123,2	1 685
April	206	1 306	13,6	156	143	4,59	27,1	3,80	24,8	88,6	70,5	114,4	1 417
Mai	205	1 187		162	135	3,43	25,2	3,81	24,5	99,0	68,1	108,6	1 164
Juni	194	1 322 ^{a)}		155	125	2,83	22,4	3,41	22,6	101,5	64,1	104,8	1 046
Juli	182	988	...	153	128	2,36	21,0	3,19	21,0	95,4	59,0	107,0	955
August	157	949		145	127	2,70	19,4	2,69	19,1	107,5	55,4	106,0	878
September	182	1 337		155	129	3,26	25,3	...	20,0	...	57,7	...	857
Oktober	212	1 207	.	157	146	3,95	25,6	3,70
November	205	1 282	142

1) Ohne wieder verdichtetes Gas.- 2) Wenn nicht anders vermerkt, beziehen sich die Zahlen auf die Gesamterzeugung von Gas in Gaswerken und Kokereien ohne die Gaserzeugung der Kokereien für den Eigenbedarf.- 3) Gasgewinnung in Wien.- 4) Absatz der öffentlichen Gaswerke: 1937 - 1948 zwischen 52 vH und 59 vH der Gesamtnaturgasgewinnung. Quelle: American Gas Association.- 5) 1937 - 1947: Gaslieferungen der städtischen und privaten Gasgesellschaften sowie der industriellen Erzeuger, die die Verbraucher direkt versorgen. Ab 1948: Erzeugung in Gaswerken und Kokereien.- 6) Gaserzeugung in Gaswerken: Gesamterzeugung. Jahreszahlen: 12 Monate umfassend, die am 1. April des angegebenen Jahres beginnen.- 7) Nur Gaserzeugung in Gaswerken. 1941 - Oktober 1945 ohne Elsass-Lothringen.- 8) Ohne Nordirland. Ab 1943: Gaserzeugung in öffentlichen Werken und Gaswerken der Eisenbahn, die vorwiegend die öffentl. Versorgung sicherstellen. (Die früheren Zahlen schlossen auch den geringen Betrag der industriellen Eigenanlagen, die hauptsächlich für den Eigenbedarf erzeugen, ein). Ab Januar 1950 ergibt verbesserte Berechnungsmethode monatlich 11 bis 15 Mill. cbm Gas weniger.- 9) Gaserzeugung in Gaswerken: Gesamterzeugung.- 10) Ohne Gaslieferungen an die Stickstoffwerke.- 11) Nur Gaswerke.- 12) Erzeugung in Wien.- 13) Jahreszahlen: 12 Monate umfassend, die am 30. Juni des angegebenen Jahres enden.- 14) Gasabsatz.- 15) Gaserzeugung in Gaswerken. Jahreszahlen 1937 - 1946: 12 Monate umfassend, die am 1. April des angegebenen Jahres beginnen.- 16) Absatz der öffentlichen Werke. Einschl. Mischgas. Annähernd 25 vH des Gesamtabsatzes. Quelle: American Gas Association.- a) Fünf Wochen; die übrigen Monate 4 Wochen.

Elektrizitätserzeugung ¹⁾
in Millionen kwh

Zeit	ERP - Länder												
	Belgien ²⁾	Däne- mark ³⁾	Deutschl., Bundesge- biet 2)4)	Saar- gebiet ²⁾	Frank- reich ²⁾⁵⁾	Gross- bri- 6) tannien	Irland	Italien ²⁾⁷⁾	Luxem- burg ²⁾	Nieder- lande ⁸⁾	Norwe- gen ²⁾⁹⁾	Öster- reich ¹⁰⁾	Portu- gal ²⁾¹¹⁾
Ø 1937	462	62,8	.	.	1 514	1 908	25,8	1 286	46,7	184	750	152	33,8
Ø 1938	440	68,5	.	.	1 548	2 031	29,5	1 295	38,3	199	803	.	35,5
Ø 1939	466	64,8	.	.	1 643	2 201	33,4	1 535	41,9	223	851	.	37,3
Ø 1945	377	59,1	.	.	1 464	3 106	38,6	1 054	14,8	98	820	.	45,5
Ø 1946	520	87,3	1 287,4	.	1 848	3 437	46,0	1 456	27,8	221	938	254	53,2
Ø 1947	601	112,9	1 438,1	91	2 097	3 548	50,1	1 714	34,3	283	938	270	60,2
Ø 1948	659	130,4	1 702,8	100	2 297	3 874	57,4	1 891	48,4	344	1 037	351	67,0
Ø 1949	680	136,3	1 986,7	127	2 380	4 088	63,1	1 732	51,7	390	1 265	350	69,7
Ø 1950	707	151,2	3 668,1	125	2 623	4 580	75,3	2 057	58,1	457	1 444	410	78,1
1950													
Oktober	799	168,5	4 103,7	134	2 851	4 825	81,2	2 084	64,7	523	1 588	435	81,2
November	796	184,1	4 237,0	145	2 919	5 365	94,1	1 740	64,1	544	1 598	401	85,9
Dezember	839	199,8	4 333,8	144	3 130	5 901	104,5	1 796	65,5	543	1 636	426	93,1
1951													
Januar	845	204,6	4 381,7	151	3 150	5 946	105,4	2 100	68,7	536	1 616	416	92,4
Februar	749	179,5	3 934,1	137	2 821	5 340	95,6	2 057	63,5	461	1 424	374	82,4
März	816	184,1	4 238,2	146	3 094	5 550	99,9	2 303	68,4	498	1 503	433	88,1
April	767	173,2	4 162,6	139	2 982	5 015	87,1	2 256	66,7	459	1 361	416	78,6
Mai	743	157,3	4 621,0	132	2 998	4 775	78,2	2 488	66,8	429	1 382	506	79,7
Juni	740	140,9	3 974,0	135	2 939	4 165	62,5	2 480	66,5	403	1 334	572	78,4
Juli	703	123,9	4 070,7	137	2 845	4 057	62,6	2 607	66,7	407	1 280	568	82,3
August	755	155,5	4 241,6	137	2 654	4 068	61,9	2 397	67,4	433	1 357	563	82,2
September	782	168,2	4 227,6	...	2 869	4 462	68,2	2 402	66,2	471	1 419	489	78,5
Oktober	866	193,1	4 685,6	...	3 229	5 289	84,4	2 427	...	569	1 559	481	...
November	...	230,2	4 675,4	...	3 160	5 488	567	...	412	...
Zeit	noch: ERP - Länder			Sonstige europ. Länder			Aussereuropäische Länder						
	Schwe- den ²⁾	Schweiz ¹²⁾	Türkei ²⁾	Finn- land ²⁾	Polen ¹³⁾	Spanien ²⁾	Austra- lien ²⁾¹⁴⁾	Brasi- lien ¹⁵⁾	Canada ¹⁶⁾	Indien ¹⁷⁾	Japan ¹⁸⁾	Südafri- union ¹⁹⁾	USA ²⁾
Ø 1937	665	440	.	232	302	206	331	85	2 307	.	2 226	432	12 206
Ø 1938	680	446	26,1	259	331 ^{a)}	229	363	93	2 180	.	2 408	478	11 830
Ø 1939	754	484	29,4	259	347 ^{b)}	259	391	101	2 362	211	2 507	532	13 442
Ø 1945	1 128	662	44,0	247	.	348	570	158	3 344	343	1 748	636	22 605
Ø 1946	1 184	692	46,9	245	476	451	576	169	3 478	336	2 255	637	22 467
Ø 1947	1 122	645	52,1	239	551	497	627	184	3 619	345	2 522	708	25 617
Ø 1948	1 174	720	56,2	247	626	509	697	204	3 532	381	2 644	772	28 067
Ø 1949	1 346	647	61,4	296	679	468	754	226	3 889	410	3 006	827	28 712
Ø 1950	1 529	760	65,8	347	784	576	790	238	4 242 ^{c)}	425	3 236	906	32 327
1950													
Oktober	1 658	765	64,0	337	881	740	873	250	4 395	425	3 429	943	34 338
November	1 722	695	67,7	382	923	470	839	241	4 458	454	3 497	905	34 101
Dezember	1 734	768	71,4	399	918	574	802	238	4 674	471	3 737	905	35 779
1951													
Januar	1 759	734	66,4	394	875	572	812	241	4 784	474	3 540	902	36 726
Februar	1 587	665	62,4	360	892	505	796	225	4 376	437	3 114	845	33 102
März	1 644	780	62,0	364	851	628	848	224	4 910	475	3 731	932	36 172
April	1 575	783	62,5	381	809	607	866	242	4 895	470	3 719	936	34 431
Mai	1 607	927	62,4	389	810	608	919	256	5 130	505	3 713	1 007	35 136
Juni	1 552	974	62,0	362	...	541	918	256	4 707	501	3 562	1 013	34 966
Juli	1 405	1 018	62,1	364	...	581	975	261	4 629	508	3 638	1 055	35 435
August	1 574	1 055	67,5	361	...	577	982	268	4 596	507	3 224	1 034	37 510
September	1 642	968	68,7	347	...	577	...	264	4 404	35 296
Oktober	1 730	373	4 920	35 775
November	1 712

1) Wenn nicht anders vermerkt, beziehen sich die Zahlen auf die Elektrizitätserzeugung der öffentlichen Werke.
2) Einschl. Eigenanlagen (Betriebe, die Elektrizität hauptsächlich für den Eigenbedarf erzeugen).
3) Erzeugung der öffentlichen Werke in vH der Gesamterzeugung (annähernd): 1937 = 70 vH; 1949 = 80 vH.
4) Jahreszahlen 1946 bis 1949: Stromerzeugung öffentlicher Werke.
5) Nur Werke mit einer verfügbaren Leistung von: über 1 000 kw (hydro-elektrische Kraftwerke) und über 5 000 kw (thermo-elektrische Kraftwerke). Damit wurden 1938 = 90 vH und 1949 = 95 vH der Gesamterzeugung erfasst.
6) Ohne Nordirland.
7) Monatszahlen repräsentieren annähernd 96,5 vH der Gesamterzeugung.
8) Einschl. Stromabgabe der Eigenanlagen der Industrie.
9) Einschl. Kraftwerke mit verfügbarer Leistung von 1 000 kw und mehr.
10) Erfasst werden annähernd 65 vH der Gesamterzeugung. Ohne Eigenanlagen der Eisenbahn und Industrie.
11) Einschl. Kraftwerke mit verfügbarer Leistung von 5 kw und mehr.
12) Einschl. Stromabgabe der Eigenanlagen der Eisenbahn und Industrie. Die somit erzeugte Menge machte 1937 = 75 vH und 1949 = 80 vH der Gesamterzeugung aus.
13) 1937 bis 1939: Vorkriegsstand. Erzeugung öffentlicher Werke und Eigenanlagen mit verfügbarer Leistung von 1 000 kw und mehr. Ab 1946: Alle Kraftwerke mit verfügbarer Leistung von 1 000 kw und mehr.
14) Jahreszahlen: 12 Monate umfassend, die am 30. Juni des angegebenen Jahres enden.
15) Stromabgabe in Rio de Janeiro und Sao Paulo.
16) Erzeugung öffentlicher Werke mit einer Jahresleistung von über 1 000 000 kwh, was annähernd 90 vH der von öffentlichen Werken, Eigenanlagen des Bergbaues und verarbeitenden Industrie erzeugten Elektrizität ausmacht.
17) 1937 bis Juli 1947 früheres Gebiet von Indien.
18) Die Zahlen für 1937 bis 1939 beziehen sich auf die öffentlichen Werke (annähernd 85 vH der von öffentlichen Werken und Eigenanlagen der Industrie mit verfügbarer Leistung von 500 kw und mehr erzeugten Elektrizität), ab 1945 auf den Ertrag der 10 Hauptwerke und die aus anderen Quellen bezogene Strommenge. Insgesamt annähernd 95 vH der Erzeugung aller öffentlichen Werke.
19) Erzeugung öffentlicher Werke und Eigenanlagen: Ungefähr 95 vH der Gesamterzeugung.
a) 1937 bis 1939: Vorkriegsstand.
b) Januar bis Juni.
c) Ab 1950: Einschl. Nettomenge der nach Neufundland ausgeführten Elektrizität (10,8 Mill. kwh im Januar 1951).

Eisenerzförderung

1 000 t

Zeit	ERP - Länder										Sonst. eur. Ld.
	Belgien	Deutschland, Bundesgebiet	Frankreich	Grossbritannien	Italien ¹⁾	Luxemburg	Norwegen ²⁾	Österreich ³⁾	Schweden	Türkei	Spanien
	Eiseninhalt der Erze oder aufbereiteter Erze (Annäherungswerte)										
	35%	25%	33%	30%	50%	30%	65%	35%	60%	65%	51%
Ø 1937	22	459 ^{a)}	3 153	1 204	83	647	90	157	1 246	-	106
Ø 1938	15	754	2 755	1 004	83	628	123	222	1 161	6	212
Ø 1939	15	.	2 749	1 226	79	488	116	248	1 149	20	203
Ø 1945	2	.	650	1 200	11	117	9	270	327	10	98
Ø 1946	3	323	1 353	1 031	11	187	9	38	572	9	133
Ø 1947	5	370	1 558	939	19	166	17	74	741	12	126
Ø 1948	8	606	1 918	1 108	45	283	24	100	1 111	16	136
Ø 1949	3	759	2 617	1 135	43	346	31	124	1 144	18	151
Ø 1950	4	907	2 499	1 096	37	319	34	155	1 134	18	173
1950											
Oktober	4	1 000	2 796	1 081 ^{b)}	36	351	40	184	1 393 ^{c)}	10	172
November	4	1 020	2 798	1 321 ^{b)}	34	370	41	195	1 322	9	172
Dezember	4	956	2 707	1 012	28	345	35	172	1 205	8	154
1951											
Januar	5	994	3 067	1 311 ^{b)}	32	378	39	165	1 295	6	171
Februar	4	930	2 614	1 065	34	360	28	200	1 291	6	176
März	5	997	2 787	1 085	37	406	30	191	1 266	15	175
April	6	1 064	2 690	1 134 ^{b)}	37	393	25	203	1 452	27	186
Mai	5	1 000	2 887	1 458 ^{b)}	38	406	40	166	1 353	32	183
Juni	8	1 119	3 117	1 280	45	442	48	199	1 403	32	186
Juli	7	1 130	2 926	1 215 ^{b)}	54	484	26	207	1 167	23	197
August	8	1 178	2 889	1 422 ^{b)}	51	520	42	224	1 431	20	211
September	8	1 099	2 820	1 231	46	534	41	209	1 450	19	205
Oktober	7	1 189	2 971	1 412 ^{b)}	49	622	45	227	210
November	...	1 123	3 317	1 138
Zeit	Ausereuropäische Länder										
	Algerien	Canada ⁴⁾	Chile	Japan ⁵⁾	Marokko franz.	spanisch	Mexiko	Tunis	Südafrikan. Union	USA ⁶⁾	
	Eiseninhalt der Erze oder aufbereiteter Erze (Annäherungswerte)										
	55%	55%	60%	50%	50%	58%	5)	55%	60-65%	50%	
Ø 1937	202	-	127	52	6	119	8	79	38	6 104	
Ø 1938	253	-	134	61	22	112 ^{e)}	8	69	42	2 409	
Ø 1939	245	9	135	76	35	87	9	64	41	4 380	
Ø 1945	100	86	23	98	-	64	15	11	72	7 483	
Ø 1946	139	117	98	46	10	66	14	15	79	5 998	
Ø 1947	130	145	145	41	13	72	19	33	97	7 882	
Ø 1948	156	121 ^{a)}	226	46	25	72	19	58	97	8 581	
Ø 1949	211	289 ^{a)}	229	63	30	79	21	57	104	7 195	
Ø 1950	214	276	246	69	27	72	24	63	99	8 422	
1950											
Oktober	253	518	289	79	16	72	26	65	104	13 208	
November	242	264	267	72	39	76	26	64	117	7 520	
Dezember	218	161	272	57	32	66	24	69	110	3 416	
1951											
Januar	214	40	298	47	35	58	28	66	109	3 873	
Februar	225	28	273	51	40	65	25	65	119	3 368	
März	261	33	250	70	41	89	25	71	106	3 582	
April	222	143	276	68	42	77	24	86	105	8 937	
Mai	228	473	222	70	38	82	25	86	125	14 592	
Juni	200	589	271	81	42	66	32	61	138	15 171	
Juli	189	649	253	87	43	86	24	91	105	15 364	
August	274	627	...	85	48	83	28	92	119	16 086	
September	241	539	50	86	25	94	...	15 001	
Oktober	...	556	49	
November	

Wenn nicht anders vermerkt, beziehen sich die Zahlen auf die Förderung von Rohern- einschl. manganhaltigen Eisenerzen, jedoch ohne Schwefelkies.- 1) Ohne manganhaltige Eisenerze.- 2) Einschl. Ferro-Titanium.- 3) Gewinnung aufbereiteter Erze (Konzentrate).- 4) Einschl. einer beträchtlichen Menge gesinterter oder aufbereiteter Erze (Konzentrate).- 5) Nur Eiseninhalt.- 6) Ohne manganhaltige Eisenerze mit 5vH und mehr Manganinhalt.- a) 1936.- b) 5 Wochen, übrige Monate 4 Wochen.- c) Monatsszahlen erfassen ca 85 - 95 vH der Gesamtförderung.- d) Ab April 1949 einschl. Neufundland.- e) 1937 - 1939: Ausfuhrzahlen.

Roheisenerzeugung¹⁾

1 000 t

Zeit	ERP - Länder									
	Belgien	Deutschland, Bundesgebiet	Saar- gebiet	Frank- reich	Gross-2) britannien	Italien	Luxemburg	Nieder- lande 3)	Öster- reich 4)	Schweden ⁵⁾ 4)
Ø 1937	317	1 048 ^{a)}	182	655	719	72,9	209	26,0	32,4	54,0
Ø 1938	202	1 265	201	501	572	77,4	129	22,3	45,9	55,7
Ø 1939	255	.	158	615	676	91,6	153	23,7	61,0	53,7
Ø 1945	61	.	1	99	602	6,3	26	.	8,5	63,4
Ø 1946	180	174	20	287	657	17,0	114	15,6	4,8	57,2
Ø 1947	235	189	55	407	659	32,0	152	24,0	18,2	58,2
Ø 1948	327	389	94	547	785	43,8	219	36,8	51,1	63,9
Ø 1949	312	595	132	695	804	37,1	198	36,2	69,8	67,6
Ø 1950	308	789	140	647	816	47,7	208	37,9	73,6	65,4
1950										
Oktober	384	927	173	743	788	53,0	246	36,9	78,2	} 64,1
November	362	875	170	705	980 ^{c)}	39,4	244	38,0	83,5	
Dezember	379	774	166	729	768	31,2	234	39,3	81,3	
1951										
Januar	380	806	190	740	930 ^{c)}	38,0	248	39,5	81,3	} 68,9
Februar	368	710 ^{b)}	174	658	756	50,1	238	39,9	78,3	
März	412	783 ^{b)}	192	723	748	73,8	261	45,2	80,3	
April	407	867	192	711	727 ^{c)}	86,9	256	43,3	74,4	} 67,5
Mai	404	920	197	730	925 ^{c)}	116,0	260	41,8	72,0	
Juni	408	945	198	720	744	111,3	270	40,1	91,9	
Juli	389	917	199	724	740 ^{c)}	112,0	270	44,3	95,2	} 60,7
August	413	942	203	704	920 ^{c)}	106,2	273	45,7	93,2	
September	406	933	203	703	756	102,7	269	45,3	90,9	
Oktober	429	972	214	776	965 ^{c)}	85,8	289	46,5	94,2	.
November	...	951	204	774	797	...	265	45,4	95,2	.
	n.: ERP-Ld.	Sonst. europ. Ld.	Aussereuropäische Länder							
Zeit	Türkei ³⁾	Spanien	Australien ⁶⁾	Brasilien ⁴⁾	Canada	Indien ⁷⁾	Japan	Südafrikan. Union	USA ²⁾⁸⁾	
Ø 1937	-	11,7	77	8,2	83	139	200	23,0	3 100	
Ø 1938	-	36,9	79	10,2	64	131	223	24,5	1 589	
Ø 1939	1,1	40,2	94	13,3	70	149	276	25,0	2 670	
Ø 1945	5,8	40,8	95	21,7	147	119	82	46,3	4 095	
Ø 1946	6,5	42,3	77	30,9	117	122	18	46,7	3 431	
Ø 1947	8,2	43,2	97	40,1	166	122	31	53,0	4 476	
Ø 1948	8,3	44,7	105	46,0	178	124	70	54,3	4 600	
Ø 1949	9,4	52,4	88	42,6	179	136	134	59,0	4 098	
Ø 1950	9,2	55,9	92	58,7	188	142	192	61,1	4 945	
1950										
Oktober	9,6	60,9	140	64,0	202	154	216	68,2	5 374	
November	7,3	57,2	121	61,5	204	151	215	68,1	4 887	
Dezember	7,8	37,8	109	61,9	194	159	221	74,3	5 165	
1951										
Januar	12,0	47,7	88	59,4	281	151	217	68,9	5 347	
Februar	11,3	47,2	88	52,5	189	126	201	51,9	4 696	
März	12,8	56,0	101	58,3	218	160	245	55,3	5 457	
April	13,1	52,1	117	57,6	209	148	252	69,4	5 347	
Mai	12,7	61,0	113	62,0	220	166	280	63,4	5 600	
Juni	13,5	60,5	109	60,2	211	153	271	63,4	5 423	
Juli	13,2	56,4	108	...	207	158	283	68,7	5 507	
August	11,9	60,9	127	...	207	158	293 ^{d)}	71,4	5 500	
September	13,1	58,4	123	...	214	164	278 ^{d)}	75,4	5 343	
Oktober	5 622	
November	

1) Wenn nicht anders vermerkt, beziehen sich die Zahlen auf die Gesamtproduktion von Roheisen und Eisenlegierungen der Hochöfen und elektrischen Öfen.- 2) Ohne in elektrischen Öfen hergestellte Eisenlegierungen.- 3) Keine Produktion von Eisenlegierungen.- 4) Ohne Eisenlegierungen.- 5) Ohne Schwammeisen. Die Gesamtproduktion an Roh- und Schwammeisen in den Jahren 1947 - 1950 enthielt im Durchschnitt jährlich 3,4 vH Schwammeisen.- 6) Jahreszahlen: 12 Monate umfassend, die am 30. Juni des genannten Jahres enden. Ohne "direct castings".- 7) 1937 bis 1939 ohne "direct castings".- 8) Quelle: American Iron and Steel Institute.- a) 1936.- b) Ab März 1951 auch Roheisen und Eisenlegierungen, gewonnen mit eingeführten Brennstoffen auf Grund des USA-Kohle-Eisen-Vertrages.- c) 5 Wochen, in den übrigen Monaten 4 Wochen.- d) Ohne Eisenlegierungen.

Rohstahlerzeugung ¹⁾

1 000

Zeit	ERP - Länder									
	Belgien	Deutschland, Bundesgebiet	Saar- gebiet	Frank- reich	Gross- britannien	Italien	Luxemburg	Nieder- lande 2)	Öster- reich	Schweden 3)
Ø 1937	322	1 235 ^{a) b)}	196	660	1 099	175	209	3,2	54,7	92
Ø 1938	190	1 492	213	518	880	194	120	4,7	56,1	81
Ø 1939	259	.	169	662	1 119	190	147	9,2	66,3	96
Ø 1945	71	.	1	138	1 001	33	22	.	14,3	100
Ø 1946	191	213	24	367	1 075	96	108	11,4	15,6	100
Ø 1947	241	255	59	478	1 077	141	143	16,3	29,7	99
Ø 1948	326	463	102	603	1 260	177	204	27,8	54,0	105
Ø 1949	320	763	146	763	1 318	171	189	35,7	69,6	114
Ø 1950	314	1 010	158	721	1 380	195	204	40,8	78,9	120
1950										
Oktober	401	1 135	192	853	1 333 ^{c)}	208	243	44,6	94,4	130
November	369	1 112	193	802	1 707 ^{c)}	204	240	45,6	85,4	132
Dezember	378	959	185	796	1 203	210	226	41,3	77,7	117
1951										
Januar	400	1 044	213	830	1 555 ^{c)}	221	246	41,0	82,7	119
Februar	383	942	196	749	1 325	212	242	42,9	81,0	122
März	423	1 026	213	817	1 292	240	257	44,5	82,5	123
April	422	1 121	213	829	1 313 ^{c)}	241	251	49,4	85,3	128
Mai	410	1 121	209	816	1 549 ^{c)}	275	251	44,5	77,4	126
Juni	433	1 187	219	832	1 252	268	263	48,7	86,5	131
Juli	390	1 158	213	798	1 040 ^{c)}	276	261	49,1	91,9	84
August	429	1 186	226	763	1 351 ^{c)}	229	266	46,1	91,6	113
September	404	1 136	217	782	1 231	258	257	43,6	84,6	136
Oktober	460	1 259	240	894	1 529 ^{c)}	278	288	50,1	91,2	...
November	...	1 204	223	854	1 284	...	247	49,1	84,2	...

Zeit	noch: ERP-Ld.	Sonst. europ. Länder			Aussereuropäische Länder					
	Türkei	Polen ³⁾	Spanien ⁴⁾	Australien ⁵⁾	Brasilien	Canada	Indien	Japan	Südafrikan. Union 6)	USA ⁷⁾
Ø 1937	-	122 ^{d)}	13,9	91	6,4	119	78	483	24	4 282
Ø 1938	-	120 ^{d)}	47,8	98	7,7	98	82	539	25	2 400
Ø 1939	-	84 ^{e)}	48,7	99	9,5	117	89	558	31	3 992
Ø 1945	5,4	45 ^{f)}	48,0	114	17,2	218	115	174	45	6 026
Ø 1946	6,7	102	53,4	89	28,6	176	110	47	43	5 035
Ø 1947	7,5	132	50,6	111	32,3	223	106	78	50	6 418
Ø 1948	8,2	163	52,0	114	40,3	242	106	143	50	6 701
Ø 1949	8,3	192	60,0	100	51,3	241	115	259	53	5 895
Ø 1950	7,6	210	68,2	101	65,7	256	122	403	68	7 310
1950										
Oktober	6,7	221	73,2	135	68,8	267	128	453	65	7 941
November	4,4	214	62,3	133	65,0	263	129	473	66	7 268
Dezember	4,9	215	57,5	120	66,1	264	133	497	69	7 569
1951										
Januar	9,2	212	64,7	94	63,9	281	133	487	68	8 021
Februar	8,6	205	58,8	99	58,8	255	113	444	62	7 045
März	9,3	226	65,8	109	65,2	286	126	547	76	8 229
April	14,4	220	66,2	131	67,4	282	122	542	78	8 021
Mai	10,1	224	74,6	118	73,7	284	135	555	81	8 250
Juni	13,7	...	77,2	117	70,8	266	120	557	79	7 854
Juli	12,2	...	66,2	108	...	249	122	593	84	7 873
August	9,8	...	68,5	134	...	260	136	575	98	7 923
September	12,8	...	67,4	129	...	243	...	521	...	7 852
Oktober	72,0	281	8 252
November

1) Wenn nicht anders vermerkt, beziehen sich die Zahlen auf die Gesamtproduktion von Rohstahlblöcken, Stahlguss und Spezial-Stahllegierungen. Ohne Schweisstahl.- 2) Im Siemens-Martinverfahren und in elektrischen Hochöfen hergestellter Rohstahl.- 3) Rohstahlblöcke und guter Guss.- 4) Nur Rohstahlblöcke.- 5) Nur Rohstahlblöcke in New South Wales. Jahreszahlen: 12 Monate umfassend, die am 30. Juni des angegebenen Jahres enden.- 6) Nur im Siemens-Martinverfahren hergestellte Rohstahlblöcke. Quelle: British Iron and Steel Federation.- 7) Quelle: American Iron and Steel Institute.- a) 1936.- b) 1936, 1938 und ab Januar 1950 einschl. gesamter flüssiger Guss für Stahlform.- c) 5 Wochen, die übrigen Monate 4 Wochen.- d) 1937 bis 1939 Vorkriegsgebiet.- e) Januar bis Juni.- f) Februar bis Dezember.

Gewinnung von Blei

1 000 t

Zeit	ERP - Länder						Sonst.eur.Ld.	Aussereuropäische Länder				
	Belgien ¹⁾	Deutschland, Bundesgeb. ²⁾	Frank- reich ³⁾	Grossbri- tannien ⁴⁾	Italien	Öster- reich ⁵⁾		Spanien	Austra- lien ⁵⁾	Canada ⁶⁾	Mexiko ⁷⁾	Tunis ⁸⁾
Ø 1937	7,1	8,3 ^{b)}	3,2	1,0	3,3	0,9	2,6	19,3	15,1	18,2	2,1	40,3
Ø 1938	7,3	.	3,6	0,9	3,7	0,8	2,7	18,8	15,1	23,5	2,0	30,9
Ø 1939	8,0	.	3,5	.	3,2	0,9	2,2	20,6	14,4	18,3	1,8	37,6
Ø 1945	0,7 ^{a)}	.	0,7	1,1	0,2	0,1	2,3	13,2	12,3	17,1	0,6	39,6
Ø 1946	2,0	1,6	2,9	2,3	1,2	0,4	2,5	12,7	12,5	11,8	0,6	30,0
Ø 1947	3,4	2,1	2,9	2,7	1,5	0,3	2,7	15,9	12,2	18,6	0,8	40,9
Ø 1948	5,5	4,1	2,8	3,1	2,2	0,7	1,8	16,1	12,1	16,1	1,5	38,7
Ø 1949	6,6	8,1	4,5	3,0	2,4	0,7	2,3	15,6	11,0	18,4	1,6	41,0
Ø 1950	5,2	9,8	5,1	6,2	3,1	0,8	2,9	16,9	12,9	19,8	2,0	43,2
1950												
Oktober	5,2	10,8	5,9	7,7	3,4	0,9	3,0	16,6	15,7	14,1	2,1	49,1
November		11,5	5,5	6,8	4,5	1,0	3,6	9,5	15,8	20,9	2,5	46,0
Dezember		10,5	5,0	4,7	4,5	0,8	3,7	16,4	16,5	16,3	2,1	43,8
1951												
Januar	5,1	10,1	5,2	6,5	1,9	0,3	3,4	16,3	13,7	24,3	2,6	44,3
Februar		10,2	4,3	5,8	2,1	0,7	2,4	14,6	12,4	24,5	1,7	39,6
März		10,7	4,5	5,3	2,2	0,7	3,5	16,1	13,6	13,2	1,4	46,0
April	5,6	10,1	4,2	5,6	4,2	0,9	3,5	17,0	12,8	20,8	2,7	40,2
Mai		9,6	4,2	5,9	5,1	1,0	4,6	17,6	13,1	16,6	1,5	40,8
Juni		9,8	3,6	5,3	4,0	0,9	3,4	16,4	12,8	19,2	1,8	36,2
Juli	6,5	10,0	3,9	5,6	1,9	1,0	4,1	19,6	5,9	15,2	1,3	40,7
August	7,0	10,5	2,5	5,6	2,4	0,6	3,2	...	13,5	19,7	3,0	28,8
September	6,9	10,9	4,3	6,9	0,4	0,9	3,1	...	12,7	14,5	2,0	27,6
Oktober	6,2	9,3	4,0	8,4	3,1	0,9	3,1	...	12,3	31,1
November	...	10,6

Wenn nicht anders vermerkt, beziehen sich die Zahlen auf die Hüttengewinnung von primärem Rohblei aus heimischen und fremden Erzen und aufbereiteten Erzen (einschl. Antimonblei).- 1) Einschl. Bleilegierungen.- 2) Hüttenweich- und Feinblei, geringe Mengen Sekundärblei enthaltend.- 3) Nur Weichblei.- 4) Raffinadeblei. 1937 bis 1938: Raffi- nadeblei aus heimischen und fremden Erzen. Ab 1945: Raffinadeblei aus heimischen Erzen sowie Sekundärblei.- 5) Raffinadeblei einschl. Bleibarrenaufuhr.- 6) Raffinadeblei.- 7) Bleiinhalt geförderter Erze.- 8) Raffinade- blei aus heimischen und fremden Erzen einschl. geringer Mengen von Sekundärblei. Quelle: American Bureau of Metal Statistics.- a) Ab 1945 einschl. geringer Mengen von Sekundärblei.- b) 1936: VWG.

Gewinnung von Zink

1 000 t

Zeit	ERP - Länder						Sonst.eur.Ld.	Aussereuropäische Länder				
	Belgien, ¹⁾	Deutschland, Bundesgeb. ²⁾	Frank- reich	Grossebri- tannien ³⁾	Italien ⁴⁾	Nor- wegen ⁵⁾		Spanien	Austra- lien ⁶⁾ 7)	Canada ⁷⁾	Japan ⁸⁾	Mexiko ⁹⁾
Ø 1937	18,8	8,0 ^{a)}	4,7	5,3	3,2	3,4	0,2	5,9	12,0	4,1	12,9	42,1
Ø 1938	17,5	.	5,1	4,7	2,8	3,9	0,6	5,9	13,0	4,7	14,3	33,7
Ø 1939	15,5	.	5,2	.	3,0	3,8	1,1	5,9	13,3	4,8	11,2	38,3
Ø 1945	0,5	.	0,7	5,3	0,1	0,8	1,4	6,7	13,8	2,2	17,5	57,8
Ø 1946	6,6	1,2	2,5	5,5	1,3	2,5	1,5	6,8	14,0	0,9	11,6	55,1
Ø 1947	11,1	1,7	3,8	5,8	1,9	2,9	1,7	6,0	13,4	1,2	16,3	60,7
Ø 1948	12,8	3,5	4,7	6,1	2,2	3,5	1,8	6,3	14,9	1,8	15,0	59,6
Ø 1949	14,7	7,2	5,1	5,4	2,2	3,4	1,6	7,0	15,6	2,7	14,9	61,6
Ø 1950	14,8	10,2	6,0	6,0	3,2	3,6	1,8	7,1	15,5	4,1	18,4	64,1
1950												
Oktober	16,2	11,0	6,5	5,7	3,5	3,7	1,9	7,2	15,8	4,6	17,5	67,1
November		11,0	6,5	5,3	3,3	3,6	1,8	6,1	15,8	4,5	19,9	66,7
Dezember		11,5	6,8	6,5	3,0	3,9	1,9	5,8	16,0	4,7	10,0	67,7
1951												
Januar	16,6	11,4	6,8	5,3	3,4	3,7	1,8	6,8	16,6	4,6	12,6	69,2
Februar		10,6	6,1	5,5	3,3	3,2	1,6	6,6	15,1	4,1	17,7	60,3
März		12,0	6,8	7,0	4,1	3,4	1,8	6,3	16,5	4,8	12,0	69,2
April	17,1	11,6	6,5	5,8	3,9	3,3	1,8	5,8	15,9	4,8	18,2	66,9
Mai		12,0	6,2	5,7	4,2	3,3	1,9	6,0	16,4	4,7	13,9	69,5
Juni		11,4	6,1	7,4	4,0	3,5	1,8	5,8	16,5	6,6	8,9	67,3
Juli	16,9	11,7	6,1	5,9	4,1	3,7	1,8	6,8	16,5	5,2	4,5	68,7
August	16,5	11,6	5,9	5,5	4,1	3,5	1,6	6,2	16,6	4,7	4,8	66,8
September	16,3	11,6	4,6	7,4	3,8	3,6	1,5	6,0	16,3	...	3,5	...
Oktober	16,5	12,1	6,6	4,8	4,2	3,5	1,9	...	17,1
November	...	11,9

Wenn nicht anders vermerkt, beziehen sich die Zahlen auf die Hüttengewinnung von primärem Rohzink aus heimischen und fremden Erzen und aufbereiteten Erzen sowie auf elektrolytisch gewonnenes Zink.- 1) Einschl. Zinklegierungen und Sekundärzink.- 2) Hüttenverzierung, geringe Mengen Sekundärzink enthaltend.- 3) Plattenzink (slab zinc).- 4) Plattenzink, hauptsächlich elektrolytisch gewonnen.- 5) Elektrolytisch gewonnenes Zink.- 6) Jahreszahlen, 12 Monate umfassend, die am 30.6. des angegebenen Jahres enden.- 7) Raffinadezink.- 8) Raffinadezink einschl. gerin- ger Mengen von Sekundärzink.- 9) Zinkinhalt geförderter Erze.- 10) Quelle: American Bureau of Metal Statistics.- a) 1936; einschl. Zinkstaub.

Gewinnung von Erdöl

1 000 t

Zeit	ERP - Länder			Aussereuropäische Länder						
	Deutschland, Bundesgebiet	Frankreich	Niederlande	Ägypten	Bahrain-Inseln 1)	Brunei	Canada	Columbien	Ecuador	Irak
Ø 1937	37 ^{a)}	5,9	-	14	89	48	32	233	24	355
Ø 1938	46	6,0	-	19	95	59	75	248	25	358
Ø 1939	.	5,8	-	56	87	65	84	282	25	330
Ø 1945	46	2,4	0,5	112	84	25 ^{b)}	91	266	29	384
Ø 1946	54	4,3	5	107	92	24	82	262	26	390
Ø 1947	48	4,2	18	111	108	144	83	291	26	392
Ø 1948	53	4,3	41	157	125	224	132	279	28	286
Ø 1949	70	4,8	52	189	126	280	228	349	28	339
Ø 1950	93	10,6	59	195	126	343	312	400	29	540
1950										
Oktober	100	13,2	55	205	127	} 381	383	430	29	680
November	98	14,0	54	197	122		410	418	29	615
Dezember	103	16,7	57	194	127		334	450	30	683
1951										
Januar	102	18,6	56	207	128	} ...	385	443	29	684
Februar	95	19,5	56	179	118		360	428	26	624
März	105	22,2	66	180	128		321	471	29	688
April	105	22,0	61	181	123	} ...	315	453	28	680
Mai	112	24,3	63	...	128		576	466	30	683
Juni	112	24,5	60	...	124		612	454	29	672
Juli	116	27,1	63	...	128	} ...	635	465	...	711
August	120	28,1	61	...	128		685	466	30	728
September	122	27,5	58	...	124		634	446
Oktober	127	...	59
November	124	...	59
Zeit	noch: Aussereuropäische Länder									
	Iran ²⁾	Japan	Koweit ³⁾	Mexiko	Peru	Republik Indonesien	Saudi-Arabien ⁴⁾	Trinidad	USA	Venezuela
Ø 1937	861	29	-	561	192	605	1	188	14 805	2 315
Ø 1938	863	29	-	457	175	616	6	215	14 253	2 344
Ø 1939	811	28	-	508	149	662	45	239	14 245	2 550
Ø 1945	1 426	18	-	516	152	81	239	255	19 298	3 862
Ø 1946	1 625	16	67	587	139	25	683	245	19 794	4 642
Ø 1947	1 710	16	183	671	142	93	1 025	247	21 198	5 196
Ø 1948	2 106	14	533	698	156	361	1 605	243	23 061	5 843
Ø 1949	2 270	17	1 032	726	165	494	1 955	249	21 027	5 751
Ø 1950	2 688	25	1 440	858	166	534	2 242	250	22 510	6 520
1950										
Oktober	2 575	28	1 649	908	173	572	2 688	} 255	25 054	7 149
November	2 619	26	1 634	872	170	433	2 508		24 209	6 918
Dezember	2 992	27	1 718	933	177	572	2 582		24 284	7 196
1951										
Januar	2 667	26	1 796	842	174	627	2 346	} 247	25 084	7 249
Februar	2 620	25	1 378	837	159	575	2 392		22 745	6 555
März	2 883	29	1 598	912	175	599	2 670		25 702	7 445
April	2 253	29	2 071	893	169	573	2 812	} 250	25 178	7 252
Mai	2 953	32	2 092	910	177	594	3 092		26 201	7 533
Juni	2 544	33	2 176	890	171	599	3 069		25 192	7 295
Juli	478	33	2 764	943	3 428	} ...	26 077	7 616
August	39	28	2 938	3 502		26 466	7 620
September	3 426		25 728	7 406
Oktober	3 545	7 686
November

1) Produktion der Bahrain Petroleum Company.- 2) Produktion der Anglo-Iranian-Oil Company.- 3) Quelle: Petroleum Press Service.- 4) Quelle: Arabian American Oil Company.- a) 1936.- b) 1945 einschl. Produktion von Sarawak.

Aussenhandel
Ein- und Ausfuhrwerte, in Millionen Landeswährung

Zeit	ERP - Länder									
	Belgien 1)2)		Dänemark 3)		Deutschland, Bundesgebiet 2)4)		Frankreich 5)6)		Griechenland 2)5)7)	
	Ein- fuhr (S) Francs	Aus- fuhr (S) Francs	Ein- fuhr (S) Kronen	Aus- fuhr (S) Kronen	Ein- fuhr (S) RM bzw. DM	Aus- fuhr (S) RM bzw. DM	Ein- fuhr (S) Francs	Aus- fuhr (S) Francs	Ein- fuhr (S) Drachmen	Aus- fuhr (S) Drachmen
Ø 1937	2 324	2 126	137	128	209 ^{b)}	250 ^{b)}	3 533	1 995	1 296	795
Ø 1938	1 922	1 806	135	127	.	.	3 839	2 549	1 230	846
Ø 1939	1 651	1 828	145	131	.	.	3 649	2 633	1 023	767
Ø 1945	1 147	332	58	75	.	.	4 752	950	236	102
Ø 1946	4 765	2 486	237	135	.	.	22 061	8 449	42 916	16 812
Ø 1947	7 130	5 138	258	193	.	.	33 095	18 610	77 525	32 218
Ø 1948	7 293	6 177	285	228	264	151	56 056	36 171 ^{d)}	151 840	39 155
Ø 1949	6 822	6 674	351	297	611	317	77 194	65 325	170 670	47 895
Ø 1950	8 125	6 881	491	383	948 ^{c)}	697 ^{c)}	89 394	89 387	178 427	37 632
1950										
Oktober	10 341	7 712	497	495 ^{a)}	1 312	901	86 597	112 368	158 199	62 110
November	9 696	8 029	569	429	1 206	980	101 537	120 551	175 679	53 811
Dezember	10 354	10 460	540	440	1 323	1 010	107 460	119 132	193 944	81 624
1951										
Januar	10 654	9 018	577	473	1 242	913	104 847	105 589	492 680	262 821
Februar	10 258	9 907	506	465	1 222	972	117 477	127 886	574 891	145 857
März	12 221	11 771	553	416	1 258	1 090	121 481	123 753	497 549	111 776
April	11 360	11 072	685	495	1 078	1 149	133 599	131 175	480 855	106 643
Mai	11 063	10 522	635	474	1 048	1 147	140 089	115 021	731 399	70 453
Juni	10 048	11 887	614	460	1 072	1 249	150 822	134 148	516 105	89 613
Juli	9 371	10 422	596	457	1 195	1 347	141 948	116 493	347 296	37 217
August	9 639	11 169	592	438	1 208	1 320	128 824	111 172	482 941	55 911
September	8 709	11 319	529	451	1 578	1 369	130 783	123 144	439 454	106 883
Oktober	10 937	12 477	634	566	1 183	1 260	138 426	128 143
November	10 528	11 009	550	552	1 269	1 167	146 540	131 237
noch: ERP - Länder										
Zeit	Grossbritannien 6)		Irland 6)		Island 8)		Italien 8)		Niederlande 6)	
	Ein- fuhr (G) £	Aus- fuhr (G) £	Ein- fuhr (G) £	Aus- fuhr (G) £	Ein- fuhr (S) Kronen	Aus- fuhr (S) Kronen	Ein- fuhr (S) Lire	Aus- fuhr (S) Lire	Ein- fuhr (S) Gulden	Aus- fuhr (S) Gulden
Ø 1937	85,7	49,7	3,7	1,9	4,4	4,9	1 162	870	134	100
Ø 1938	76,6	44,4	3,5	2,0	4,2	4,9	939	875	122	89
Ø 1939	73,8	40,5	3,6	2,2	5,3	5,9	859	902	130	84
Ø 1945	92,0	37,2	3,4	3,0	26,6	22,3
Ø 1946	108,4	80,5	6,0	3,3	37,4	24,3	7 624	5 381	197	68
Ø 1947	149,5	99,8	10,9	3,3	43,3	24,2	77 553	28 270	356	158
Ø 1948	173,2	137,2	11,4	4,1	38,1	33,0	68 569	47 552	414	226
Ø 1949	189,6	153,7	10,9	5,1	35,5	24,2	71 418	52 885	446	321
Ø 1950	216,9	187,9	13,3	6,0	45,3	35,1	74 802	62 197	655	448
1950										
Oktober	223,5	211,7	16,7	7,2	38,6	38,5	71 150	75 643	750	575
November	235,4	222,3	15,6	8,4	49,5 ^{f)}	75,4	76 949	74 116	711	565
Dezember	239,3	196,2	13,0	7,5	85,4 ^{f)}	83,0	80 774	72 904	710	543
1951										
Januar	297,9	223,0	15,4	4,7	41,4	64,4	96 803	75 728	798	532
Februar	247,8	183,2	14,8	5,1	45,6	50,2	94 915	72 365	780	575
März	303,4	207,6	17,3	6,5	58,7	36,3	102 197	82 886	876	562
April	311,5	241,2	19,5	5,4	73,3	38,3	117 637	80 301	834	588
Mai	338,0	241,2	19,6	5,4	80,6 ^{f)}	57,9	123 325	82 170	949	585
Juni	357,5	208,6	19,7	5,7	123,5 ^{f)}	34,6	123 839	87 125	959	624
Juli	358,5	231,8	17,6	7,0	62,8	21,0	113 915	95 827	913	579
August	368,5	239,9	14,3	6,8	75,8	80,4	109 826	79 038	801	593
September	337,3	218,5	11,7	6,1	67,0	80,1	112 721	84 849	718	701
Oktober	362,6	245,7	18,8	9,9	107,6	87,2	100 286	94 686	781	787
November	328,8	254,0	19,6	9,2	70,0	87,0

Wenn nicht anders vermerkt: Warenhandel einschl. Veredlungsverkehr, jedoch ohne unmittelbare Durchfuhr. Silber in jeder Form ist eingeschlossen, Gold (Barren und Münzen), Banknoten und anderes Papiergeld sind ausgeschlossen. Die Ein- und Ausfuhr sind grundsätzlich mit den Grenzwerten, d.h. Wert frei Grenze (Einfuhr: cif - cost, insurance, freight - Ausfuhr: fob - free on board -) angegeben. G=Generalhandel; Einfuhr für den inländischen Verbrauch und Einfuhr zur Lagerung; Ausfuhr von inländischen Erzeugnissen einschl. aller Wiederausfuhr. Umladungen unter Zollüberwachung sind ausgeschlossen. S=Spezialhandel; Einfuhr für den inländischen Verbrauch und Einfuhr nach Verzollung aus Lagern; Ausfuhr von inländischen Erzeugnissen einschl. wiederausgeführter Waren, die für den inländischen Verbrauch eingeführt waren. N(="national"): Ausfuhr von inländischen Erzeugnissen.

Weitere Anmerkungen siehe nächste Seite.

noch: Aussenhandel
Ein- und Ausfuhrwerte, in Millionen Landeswährung

Zeit	noch: ERP - Länder							
	Norwegen 6)		Österreich 6)		Portugal 9)		Schweden 10)	
	Ein- fuhr (S)	Aus- fuhr (S)	Ein- fuhr (S)	Aus- fuhr (S)	Ein- fuhr (S)	Aus- fuhr (S)	Ein- fuhr (S)	Aus- fuhr (S)
	Kronen		Schilling		Escudos		Kronen	
Ø 1937	108	69	121	101	197	100	177	167
Ø 1938	99 ^{g)}	66 ^{g)}	.	.	192	95	174	154
Ø 1939	114	67	.	.	173	112	209	157
Ø 1945	100	27	.	.	340	270	91	147
Ø 1946	183	100	21	18	575	382	282	212
Ø 1947	318	152	99	70	789	359	435	270
Ø 1948	310	172	325 ^{h)}	165	863	358	412	332
Ø 1949	352	178	530 ⁱ⁾	269	754	341	361	354
Ø 1950	404	232	767	543	657	444	509	476
1950								
Oktober	415	273	712	678	642	585	583	551
November	397	251	852	765	516	563	637	579
Dezember	412	264	828	757	880	690	599	625
1951								
Januar	497	263	930 ^{j)}	640 ^{j)}	553	477	692	516
Februar	382	313	1 039	665	682	532	662	451
März	496	358	1 214	760	791	620	681	545
April	527	322	1 190	779	679	623	788	631
Mai	514	364	1 240	692	769	583	846	785
Juni	585	374	1 251	878	885	626	886	1 046
Juli	485	410	1 267	918	892	567	773	743
August	521	342	1 140	777	855	672	839	756
September	516	375	1 060	849	725	627	756	915
Oktober	552	485	1 219	824	756	684	819	942
November	570	403	1 264	846	725	735	776	920
Zeit	noch: ERP - Länder				Sonstige europäische Länder			
	Schweiz 8)		Türkei 11)		Finnland 2)		Spanien	
	Ein- fuhr (S)	Aus- fuhr (S)	Ein- fuhr (S)	Aus- fuhr (S)	Ein- fuhr (S)	Aus- fuhr (S)	Ein- fuhr (S)	Aus- fuhr (S)
	Franken		£ (T)		Finmark		Peseten	
Ø 1937	151	107	9,5	11,5	776	782	.	.
Ø 1938	134 k)	110	12,5	12,1	717	700	.	.
Ø 1939	157	108	9,9	10,6	631	643	38 ^{k)l)}	27 ^{l)}
Ø 1945	102	123	10,5	18,2	568	436	72	73
Ø 1946	285	223	18,7	36,0	2 023	1 921	77	68
Ø 1947	402	272	57,1	52,0	3 914	3 600	101	78
Ø 1948	417	286	64,2	45,9	5 531	4 604	120	92
Ø 1949	316	288	67,7	57,8	5 523	5 371	117	98
Ø 1950	378	326	66,7	61,5	7 429	6 790	99	103
1950								
Oktober	483	413	75,9	80,1	8 248	5 736	90	91
November	512	410	78,5	112,1	7 961	7 302	77	117
Dezember	514	445	70,9	118,2	10 116	9 985	89	151
1951								
Januar	499	325	71,6	87,3	7 516	8 286	66	111
Februar	500	358	68,5	124,6	8 611	7 314	86	124
März	534	379	80,8	76,6	6 980	7 621	101	109
April	561	399	86,9	59,8	11 285	10 188	101	159
Mai	524	384	92,0	48,2	13 231	16 272	115	145
Juni	521	401	88,4	43,3	14 838	15 095	108	133
Juli	465	390	90,4	43,3	12 712	18 572	117	112
August	441	348	104,0	38,7	15 242	21 431	93	89
September	421	426	89,4	49,7	15 432	20 344	96	109
Oktober	488	434	106,0	85,0	17 008	22 292	...	113
November	491	419	16 506	20 031

1) Einschl. Luxemburg ausser für Januar bis April 1945.- 2) Einschl. Gold.- 3) Ohne Färöer und Grönland.- 4) Bundesgebiet und Westsektoren von Berlin. 1937 bis 1949 Zahlen für das VWG, ab 1950 für das Bundesgebiet und die Westsektoren von Berlin.- 5) Ohne passiven Veredelungsverkehr.- 6) Ausschl. Silber in Barren und Münzen.- 7) Ab 1951: Werte in Drachmen zum Dollarkurs 1 : 15 000 (einschl. der "Certificates of Exchange"). Die Umrechnung ausländischer Währungen in Drachmen wird durch die Bank von Griechenland auf Grund der amtlichen Wechselkurse festgelegt.- 8) Ausschl. Silber in Münzen.- 9) Ab 1941 ausschl. Silber in Münzen und Barren für Münzzwecke.- 10) Ohne Veredelungsverkehr.- 11) Einschl. Gold in Münzen und Barren für gewerbliche Zwecke.- 12) Ohne Anglo-Ägyptischen Sudan und den Handel mit diesem Gebiet.- 13) Ein- und Ausfuhrwerte nach besonderer amtlicher Berechnung. Für Saldierung nicht geeignet. Ausschl. Silber in Münzen.- 14) Jahreszahlen: 12 Monate umfassend, die am 30. Juni des angegebenen Jahres enden.- 15) Fob-Werte. Um auf Cif-Basis zu kommen, sind für 1937/38: 15%; 1944/45: 23%; 1945/46: 20%; 1946/47: 15% (amtliche Schätzungen) den am 30. Juni endenden Jahreszahlen hinzuzufügen.

Weitere Anmerkungen siehe nächste Seite.

noch: Aussenhandel
Ein- und Ausfuhrwerte, in Millionen Landeswährung

Zeit	noch:sonst.eur.Ld.		Ausserereuropäische Länder									
	Tschechoslowakei 2)		Ägypten 12)		Argentinien 13)		Australien 14)		Brasilien 8)16)			
	Ein-	Aus-	Ein-	Aus-	Ein-	Aus-	Ein-	Aus-	Ein-	Aus-	Ein-	Aus-
	fuhr (S)	fuhr (S)	fuhr (S)	fuhr (S)	fuhr (S)	fuhr (S)	fuhr (G)	fuhr (G)	fuhr (G)	fuhr (N)	fuhr (N)	fuhr (N)
	Kronen		£ (A)		Pesos		¢ (A)		Cruzeiros			
1937	915	999	3,2	3,3	130	193	8,6	12,4	443		424	
1938	766 ^{m)}	946 ^{m)}	3,1	2,5	122	117	10,6	11,8	433		425	
1939			2,8	2,8	112	131	9,4	10,2	416		468	
1945			4,9	3,8	96	208	17,8	12,9	729		1 016	
1946	859	1 190	6,7	5,8	194	331	14,8	16,4	1 086		1 519	
1947	2 410	2 380	8,2	7,4	446	459	17,4	25,8	1 899		1 765	
1948	3 156	3 138	13,4	11,9	516	462	28,2	33,8	1 749		1 808	
1949	3 283	3 359	13,9	11,5	587	310	34,5	45,5	1 721		1 679	
1950	16,4	14,6	402	452	44,7	51,1	1 693		2 076	
1950												
Oktober	19,1	10,8	490	352	54,6	86,8	2 007		2 773	
November	19,5	23,2	453	549	58,4	96,2	2 103		2 341	
Dezember	28,7	24,7	583	720	49,5	72,5	2 600		2 696	
1951												
Januar	19,4	25,6	613	453	62,2	99,5	2 285		2 211	
Februar	18,5	24,9	488	585	67,4	85,3	1 972		3 001	
März	13,9	31,4	582	615	58,4	95,4	3 177		2 710	
April	25,1	21,0	700	642	68,1	136,2	2 641		2 103	
Mai	23,6	11,9	830	748	76,0	99,7	2 735		2 597	
Juni	17,7	8,9	877	841	75,8	79,9	3 111		2 678	
Juli	15,9	10,2	...	840	80,7	59,8	3 512		2 303	
August	21,2	8,5	80,2	46,4	3 270		2 934	
September	23,0	5,8	95,0	39,4	...		2 820	
Oktober	111,1	57,6	
November	

Zeit	noch: Ausserereuropäische Länder									
	Canada 8)		Chile 6)		Columbien		Indien 6)19)20)		Iran 21)	
	Ein-	Aus-	Ein-	Aus-	Ein-	Aus-	Ein-	Aus-	Ein-	Aus-
	fuhr (S) 17)	fuhr (S) 18)	fuhr (S)	fuhr (S)	fuhr (G)	fuhr (G)	fuhr (G)	fuhr (G)	fuhr (S)	fuhr (S)
	\$		Gold - Pesos		Pesos		Rupien		Rials	
1937	67	84	36	78	14,1	12,7	148	158	115	214
1938	56	71	42	56	13,3	12,0	130	142	99	187
1939	63	78	34	55	15,3	11,4	141	180	89	209
1945	130	272	63	83	23,4	20,5	224	222	310	610
1946	155	195	80	87	33,6	29,3	280	267	413	886
1947	214	234	107	113	53,2	37,2	372	340	481	1 030
1948	220	259	109	133	49,1	42,1	452	353	456	1 584
1949	230 ^{o)}	252 ^{o)}	123	120	41,5	49,5	467	404	774	1 431
1950	265	263	100	115	54,7	64,0	471	502	580	2 198
1950										
Oktober	321	314	98	156	53,5	82,6	364	583	572	2 545
November	328	301	88	115	50,9	55,0	427	561	504	2 348
Dezember	266	282	180	185	57,9	66,7	456	533	726	3 080
1951										
Januar	327	291	100	125	65,7	77,6	531	594	596	2 207
Februar	274	237	141	97	58,1	68,0	512	634	632	3 538
März	343	291	108	102	44,0	54,2	569	856	937	3 198
April	393	303	101	175	55,5	64,7	569	537	352	1 327
Mai	405	332	100	197	61,7	67,2	702	861	709	2 039
Juni	360	323	118	89	92,2	100,0	696	624	787	2 256
Juli	371	379	120	158	72,0	109,0	672	582	671	676
August	357	354	71,0	71,9	694	613	...	630
September	311	325	61,0	96,0	667	598	663	2 000
Oktober	345	376	40
November

16) Einschl. Goldbarren für gewerbliche Zwecke.- 17) Fob-Werte. Sie erhöhen sich durch die Fracht um schätzungsweise 1938 = 12,8%; 1946/48 = 9,9 bis 10,6%.- 18) Werte ab Versandort. Die Inlandsfracht beträgt etwa 1938 = 4%; 1946/48 = 5%.- 19) 1937 - Juli 1947 früheres Gebiet von Indien. Ab August 1947 jetziger Gebietsstand; August 1947 bis Februar 1948 ohne Handel zwischen Indien und Pakistan.- 20) Jahreszahlen: 12 Monate umfassend, die am 1. April des angegebenen Jahres beginnen.- 21) Jahreszahlen: 12 Monate umfassend, die am 21. bis 22. März des angegebenen Jahres beginnen. Monatszahlen enden am 21. bis 23. des angegebenen Monats.- 22) Ohne Korea und Formosa, jedoch einschl. Handel mit diesen Gebieten.- 23) Vorkriegszahlen; Fob-Werte. Sie erhöhen sich durch die Fracht um schätzungsweise 12%.- 24) Fob-Werte plus 10%.- 25) Fob-Werte der Konsultatsfaktura + 20%.- 26) 1937 - 1945 Gebiet des früheren Niederländisch-Indien. Ab 1946 Gebiet der Republik Indonesien, 1946/49 jedoch ohne die Republik Indonesien.- 27) Einschl. Basutoland, Swasiland und Betschuanaland; ausschl. Südwesafrika und Nordrhodesien.- 28) Fob-Werte: Sie erhöhen sich durch die Fracht um etwa 8 bis 10%.

Weitere Anmerkungen siehe nächste Seite.

noch: Aussenhandel
Ein- und Ausfuhrwerte in Millionen Landeswährung

Zeit	noch: Aussereuropäische Länder									
	Japan 22)		Mexiko		Neuseeland		Pakistan 20)		Peru 2)	
	Ein-	Aus-	Ein-	Aus-	Ein-	Aus-	Ein-	Aus-	Ein-	Aus-
	fuhr (G)	fuhr (G)	23) fuhr (G)	fuhr (G)	24) fuhr (G)	fuhr (G)	fuhr (G)	fuhr (G)	25) fuhr (S)	fuhr (S)
	\$ (US)		Pesos		£ (NZ)		Rupien		Soles	
1937	113,6	100,0	51	66	4,7	5,4	.	.	20	30
1938	89,2	92,4	41	59	4,6	4,8	.	.	22	29
1939	89,4	109,8	52	65	4,1	4,7	.	.	21	32
1945			134	103	4,6	6,7	.	.	46	56
1946	19,1 ^{p)}	6,5 ^{p)}	220	128	6,0	8,3	.	.	67	82
1947	43,6	14,5	267	166	10,7	10,7	20,0 ^{r)}	64,8 ^{r)}	91	84
1948	57,0	21,5	246	216	10,7	12,3	98,6	85,3	91	88
1949	75,4	42,5	294	282	10,0	12,3 ^{q)}	97,9	75,7	224	176
1950	81,1	68,3	367	336	13,2 ^{q)}	15,3 ^{q)}	113,9	163,0	240	241
1950										
Oktober	84,2	85,8	468	435	14,2	12,7	112,3	107,1	355	293
November	84,5	84,6	448	459			115,3	145,7	303	357
Dezember	109,3	116,6	521	465			147,0	117,9	410	268
1951										
Januar	125,6	81,2	506	482	11,7	22,0	197,3	245,0	293	146
Februar	156,6	81,4	418	504			112,0	354,8	306	185
März	246,9	124,8	505	365			106,7	304,0	323	216
April	232,8	112,4	631	298	11,5		103,7	146,4	376	250
Mai	240,6	141,8	600	299	17,5	21,8	121,6	168,5
Juni	185,3	120,2	585	334	17,0		120,7	102,2
Juli	224,8	121,5	602	350	118,4	97,1
August	191,8	94,4			150,3	46,3
September	...	69,9	92,9
Oktober
November

Zeit	noch: Aussereuropäische Länder									
	Rep.Indonesien 6)26)		Südafrik.Union 27)		Uruguay		USA 6)29)		Venezuela	
	Ein-	Aus-	Ein-	Aus-	Ein-	Aus-	Ein-	Aus-	Ein-	Aus-
	fuhr (S)	fuhr (S)	28) fuhr (G)	fuhr (G)	fuhr (S)	fuhr (S)	30) fuhr (G)	31)	32) fuhr (G)	fuhr (G)
	Gulden		£ (SA)		\$ (US)		\$		Bolivares	
1937	42	83	8,6	3,5	5,5	6,5	257	279	25	50
1938	41	57	8,0	2,7	5,1	5,2	163	258	26	47
1939	40	65	7,6	2,8	4,4	5,2	193	265	27	42
1945	.	.	9,4	6,5	7,8	10,2	347	817	50	93
1946	23	13	17,9	8,0	12,3	12,7	412	812	82	135
1947	65	29	25,0	8,6	17,9	13,5	480	1 278	156	205
1948	95	87	29,5	11,4	16,7	14,9	594	1 054	234	312
1949	131	123	26,3	13,1	15,1	16,0	552	1 004	203	295
1950	127	246	25,6	20,7	16,7	21,2	737	857	150	324
1950										
Oktober	202	347	30,7	27,4	19,0	16,5	923	906	167	345
November	167	230	33,8	31,8	21,6	21,7	854	978	177	330
Dezember	208	364	28,5	27,7	28,1	52,4	867	1 065	183	364
1951										
Januar	107	329	35,0	27,6	28,9	56,8	1 024	972	172	368
Februar	128	410	30,6	30,2	22,6	25,4	909	1 076	162	336
März	185	399	32,9	34,5	20,5	26,7	1 099	1 284	205	384
April	157	395	39,7	32,0	29,0	19,9	1 033	1 370	205	360
Mai	194	508	43,2	28,0	24,0	17,0	1 018	1 355	202	391
Juni	233	466	47,7	27,0	26,3	15,8	930	1 292	176	366
Juli	358	329	38,7	24,4	29,1	...	893	1 189	175	392
August	390	275	48,2	23,9	24,8	16,2	879	1 267	202	383
September	40,8	25,8	28,8	10,5	744	1 232	155	354
Oktober	43,7	29,0	871	1 155
November

29) Einschl. Alaska, Hawaii und Puerto Rico.- 30) Annähernd Fob-Werte: Sie erhöhen sich durch die Fracht um schätzungsweise: 1937 = 10%, 1938 = 11%, 1939 = 14%.- 31) Ab 1947 einschl. Ausfuhr von Gütern für den zivilen Verbrauch durch die US-Armee.- 32) Fob-Werte der Konsulatsfakturen. Sie erhöhen sich durch die Fracht nach Vorkriegsschätzungen um 12%.- a) Revidierte Reihe: Ab 1. Oktober 1950 Änderung der Preise von Butter und Speck im Handel mit Grossbritannien.- b) Geschätzte Werte für 1936.- c) Bundesgebiet und Westsektoren von Berlin.- d) Ab April 1948 einschl. Aussenhandel des Saargebietes.- e) Jahreszahlen von 1947 bis 1950 und Monatszahlen ab 1950 enthalten Subventionen.- f) Einschl. halbjährliche Schiffsimporte abgeschlossen mit dem Berichtsmonat.- g) Generalhandel.- h) Einschl. der Hilfslieferungen ausserhalb des ERP.- i) Ab 1949 einschl. ERP-Einführen.- j) Ab Januar 1951 einschl. elektrischer Strom.- k) 1937 - 1939 einschl. Goldbarren für gewerbliche Zwecke.- l) April bis Dezember.- m) Januar bis September.- n) Die Zahlen für 1937 und 1938 sind wegen der Änderung des Gebietsstandes mit den Angaben für die späteren Jahre nicht voll vergleichbar.- o) Ab April 1949 einschl. Neufundland.- p) September 1945 bis Dezember 1946.- q) Ab 1950 geschätzt auf Grund des Aussenhandels der Handelspartner.- r) August 1947 bis März 1948.

Index des Aussenhandelsvolumens

1937 = 100

Zeit	ERP - Länder																			
	Belgien ¹⁾		Dänemark ²⁾		Deutschland, Bundesgeb. ³⁾		Frankreich ^{5) 6)}		Grossbritannien ⁸⁾		Irland		Italien ¹⁰⁾		Niederlande ¹⁰⁾		Norwegen ⁵⁾			
	Ein-fuhr (S)	Aus-fuhr (S)	Ein-fuhr (S)	Aus-fuhr (S)	Ein-fuhr (S)	Aus-fuhr (S)	Ein-fuhr (S)	Aus-fuhr (S)	Ein-fuhr (S)	Aus-fuhr (S)	Ein-fuhr (S)	Aus-fuhr (S)	Ein-fuhr (S)	Aus-fuhr (S)	Ein-fuhr (S)	Aus-fuhr (S)	Ein-fuhr (S)	Aus-fuhr (S)		
1937	.	.	121	156	100 ^{a)}	100 ^{a)}	96	76	100	100	100	100	93	126		
1938	.	.	123	151	.	.	84	75	96	88	96	93	92	125	118	156	85	119		
1939	.	.	131	152	.	.	84	75	91	83	101	93	95	129		
1945	.	.	27	43	.	.	32	8	58	40	43	65	39	23		
1946	.	.	109	81	.	.	108	39	64	88	78	68	.	.	59	32	67	73		
1947	.	.	100	100	.	.	101	63	100	100	119	64	.	.	92	69	101	96		
1948	100	100	104	109	67	22	97 ^{b)}	68 ^{b)}	105	127	122	68	100	100	100	100	85	96		
1949	98	108	133	141	102	42	100	100	114	140	122	82	110	111	111	151	100	100		
1950	112	123	167	183	100	100	105	136	114	162	138	93	118	139	147	205	103	132		
1950																				
Oktober	126	125	180	214	134	130	109	178	111	175	168	101	109	157	164	264	108	155		
November	116	126			118	139					151	118	114	163	149	245	105	127		
Dezember	122	165			128	143					126	100	115	145	145	236	101	129		
1951																				
Januar	120	136	169	205	117	124	113	169	120	160	142	70	130	151	165	223	126	128		
Februar	116	135			113	129					132	67	122	140	152	237	91	147		
März	132	153			109	138					152	83	122	142	167	230	116	160		
April	121	147	168	215	92	143	126	167	134	173	166	74	142	140	154	228	113	130		
Mai	111	135			86	137					162	72	135	140	169	223	115	136		
Juni	102	153			84	148					158	85	144	143	172	239	135	148		
Juli	95	127	141	198	91	154	123	145	140	165	141	108	133	151	165	225	112	176		
August	102	135			93	149					115	134	112	116	129	127	140	228	120	124
September	96	136			126	152					118	162	139	139	131	266	112	148
Oktober	99	142	128	163	.	175	115	159	140	300	115	199		
November	103	130	134	160	.	179	127	152		

Zeit	noch: ERP - Länder								Sonst. eur. Ld.		Aussereuropäische Länder								
	Österreich		Schweden ¹⁰⁾		Schweiz ¹²⁾		Türkei		Finnland ⁹⁾		Australien ¹⁴⁾		Canada ¹⁰⁾		Indien ^{15) 16)}		USA		
	Ein-fuhr (S)	Aus-fuhr (S)	Ein-fuhr (S)	Aus-fuhr (S)	Ein-fuhr (S)	Aus-fuhr (S)	Ein-fuhr (S)	Aus-fuhr (S)	Ein-fuhr (S)	Aus-fuhr (S)	Ein-fuhr (S)	Aus-fuhr (S)	Ein-fuhr (S)	Aus-fuhr (S)	Ein-fuhr (S)	Aus-fuhr (S)	Ein-fuhr (S)	Aus-fuhr (S)	
	11)																		
1937	100	100	100	.	.	.	100	100	100	100	100	100	61	61	114	175	100	100	
1938	.	.	.	94	111	100	100	129	115	94	85	117	108	55	58	106	172	72	100
1939	118	97	106	105	83	82	105	116	61	67	107	181	82	105
1945	31	57	51	60	12	15	100	93	84	133	95	111	94	182
1946	105	101	72	89	34	39	82	104	92	94	85	114	99	191
1947	.	24	29	111	91	147	115	132	102	63	53	83	115	111	98	100	114	95	255
1948	.	41	54	100	100	147	126	142	107	82	56	116	107	100	100	100	100	108	198
1949	.	77	67	87	115	119	125	161	138	76	67	136	122	102	94	103	109	105	203
1950	102	78	101	108	144	147	142	188	135	81	73	164	120	109	94	93	122	128	179
1950																			
Oktober	.	69	129	120	162	184	181	208	163	81	72	177	128	128	110	79	141	149	181
November	.	101	134			182	185	208	213	79	72		133	131	101	79	143	133	193
Dezember	.	77	136			185	196	219	201	81	73		100	104	100	89	134	132	204
1951																			
Januar	99	76	110	126	121	182	145	187	139	94	103	196	113	124	96	94	146	151	184
Februar		80	109			181	160	174	197	109	103		93	102	77	90	145	132	199
März		90	116			195	169	215	135	92	99		97	124	94	96	188	146	234
April	113	88	113	140	163	194	173	198	105	96	100	213	170	139	95	96	106	133	245
Mai		83	100			181	170	205	129	96	107		134	142	103	120	133	130	240
Juni		84	121			179	180	200	85	98	99		133	126	98	110	91	123	230
Juli	108	84	122	125	144	164	169	225	83	98	95	...	98	130	117	115	87	120	215
August	99	81	97			155	152	254	90	100	92		88	127	108	115	95	122	231
September	108	79	110			150	185	207	107	100	92		74	115	87	104	230
Oktober	106	95	99	.	.	175	194	102	92
November	106	91	102	.	.	173	179	102	91

Die Indexziffer des Aussenhandelsvolumens zeigt die Veränderung des Aussenhandels nach Ausschaltung der Preisbewegungen. G=Generalhandel, S=Spezialhandel, N=Ausfuhr von inländischen Erzeugnissen. Nähere Begriffsbestimmungen sowie tatsächliche Werte des Aussenhandels siehe Tabelle: Aussenhandel, Ein- und Ausfuhrwerte in Mill. Landeswährung. - 1) Einschl. Luxemburg. 1948 = 100.- 2) 1947 = 100.- 3) 1936 = 100. 1937 bis 1949 Zahlen für VWG, ab 1950 für Bundesgebiet und Westsektoren von Berlin.- 4) Ab 1950: Neuberechnung des Index auf der Basis 1950 = 100. (DM-Basis).- 5) Originalquelle 1938 = 100. Umbasiert auf 1949 = 100, ab Januar 1951 neuer Index: 1949 = 100.- 6) Korrigierte Reihe: Bisheriger Erhebungsbereich vervollständigt.- 7) Gesamteinfuhr abzüglich Wiederausfuhr.- 8) 1937 bis 1947: Originalbasis 1938 = 100. Ab 1947: 1947 = 100. Die beiden Reihen sind untereinander nicht vergleichbar.- 9) Monatszahlen sind von Saisonschwankungen bereinigt.- 10) 1948 = 100.- 11) Neue Reihe: Gesamteinfuhr: Einfuhr durch eigene Mittel und durch Mittel der Marshallplan-Hilfe (Kommerzielle Einfuhr + ERP-Einfuhr).- 12) 1938 = 100.- 13) Die Indexziffer jedes Monats gibt das Aussenhandelsvolumen vom Beginn des betreffenden Jahres bis zum Ende des jeweiligen Monats an.- 14) Juli 1936 bis Juni 1937 = 100. Jahreszahlen: 12 Monate umfassend, die am 30. Juni des angegebenen Jahres enden.- 15) Jahreszahlen: 12 Monate umfassend, die am 1. April des angegebenen Jahres beginnen.- 16) 1937 bis Juli 1947: Früheres Gebiet von Indien. Ab August 1947: jetziger Gebietsstand. die Jahre 1937 bis 1947 und für die Monate bis einschl. März 1949 ist verkettet mit neuem Index, der ab April 1949 beginnt.- 17) Ab 1947: Einfuhr von Gütern für den zivilen Verbrauch durch die US-Armee.- a) 1936.- b) Infolge Änderung des Erhebungsbereiches sind die Ziffern ab 1948 nicht voll mit denen der vorhergehenden Jahre vergleichbar. Ab April 1948: Einschl. Aussenhandel des Saargebietes.

Eisenbahngüterverkehr
Mill. Netto - Tonnenkilometer

Zeit	ERP - Länder										
	Belgien ¹⁾²⁾	Deutsch- land, 3) Bundesgeb.	Frank-4) reich 5)	Grossbri- tannien 6)	Irland ⁷⁾	Luxem- burg 5)	Nieder- lande 25)	Norwegen 5)8)9)	Öster- reich 10)	Schweden ¹¹⁾	Türkei 5)11)
1937	519	3 835	2 650	2 444	33,2	44,3	188	.	355	314	85
1938	428	4 092	2 210	2 216	31,9	33,7	170	67,7	324	295	96
1939	468	.	2 441	.	36,3	.	183	60,3	.	348	115
1945	171	.	1 482	3 001	53,3	8,4	170	48,6 ^{c)}	.	502	176
1946	391	2 223	2 695	2 812	50,4	16,3	160	70,2	.	575	180
1947	489	2 430	3 087	2 751	46,4	28,2	189	88,0	365	573	201
1948	513	3 071	3 437	2 930 ^{b)}	42,8	38,6	212	96,0	501	630	191
1949	472	3 478 ^{a)}	3 420	2 999	42,0	39,2	232	104,8	474	627	217
1950	455	4 007 ^{a)}	3 244	3 016	42,7	36,0	251	109,6	473	671	209
1950											
Oktober	579	4 578	3 841	3 265	52,7	42,5	281	122,5	604	792	239
November	557	4 569	3 771	3 202		45,7	282	114,5	617	768	230
Dezember	515	4 357	3 761	2 898		42,3	252		574	699	215
1951											
Januar	549	4 302	3 846	3 110	41,2	43,3	284	110,5	493	733	227
Februar	510	4 162	3 637	2 935		41,7	266		492	799	208
März	576	4 587	3 657	3 297		47,0	291		551	785	209
April	506	4 491	3 800	3 074	43,0	46,2	256	114,5	580	848	205
Mai	538	4 162	3 797	3 198		45,1	251		493	766	217
Juni	535	4 501	3 975	3 117		47,7	260		546	789	...
Juli	542	4 436	3 626	2 896	41,0	50,1	249	126,0	533	697	...
August	574	4 621	3 389	2 907		...	257		515
September	578	4 688	3 603	255		516
Oktober	...	5 231	4 160	590
November	...	5 089

Zeit	Sonstige europäische Länder			Aussereuropäische Länder						
	Finnland 8)	Polen 5)12)13)	Spanien ¹⁴⁾	Austra- lien 15)	Brasilien 5)13)16)	Canada	Indien 17)18)19)	Japan 8)18)	Südafrik. Union 5)20)	USA ²¹⁾
1937	216	1 837	.	541	438	3 276	.	1 521	857	43 875
1938	189	1 864 ^{c)}	.	589	501	3 265	2 968	1 769	787	35 293
1939	.	.	.	554	501	3 828	3 146	2 048	881	40 568
1945	.	.	362	779 ^{b)}	591	7 707	3 915	1 522	1 168	82 854
1946	247	1 614	407	714 ^{b)}	587	6 729	3 620 ^{c)}	1 379	1 216	72 014
1947	.	1 771	431	764	592	7 317	2 656 ^{c)}	1 751	1 246	79 652
1948	289	2 349	462	809	613	7 188	3 040	2 109	1 325	77 606
1949	251	2 713	461	846	628	6 831	3 275	2 375	1 478	64 055
1950	285	2 912	537	845	634	6 722	3 560	2 560	1 555	71 602
1950										
Oktober	246	3 191	537	790	655	8 091	3 409	2 780	1 618	86 017
November	307	3 350	527	659	658	7 624	3 646	2 826	1 736	76 198
Dezember	304	2 713	517	774	661	7 579	4 179	2 931	1 506	75 125
1951										
Januar	333	2 929	532	796	639	7 254	3 432	2 515	1 684	78 596
Februar	344	2 819	482	783	593	6 689	3 522	2 499	1 540	67 033
März	357	...	530	828	640	7 478	4 482	2 990	1 663	81 679
April	377	...	543	836	631	7 577	3 324	2 952	1 644	78 870
Mai	371	...	591	907	635	8 218	3 210	3 029	1 758	81 951
Juni	360	...	575	893	...	7 966	3 715	2 998	1 711	78 479
Juli	375	...	606	7 792	3 422	2 998	1 653	73 843
August	386	...	587	83 599
September	543
Oktober
November

1) Nur Société Nationale des Chemins de Fer Belges (S.N.C.B.).- 2) Nur vollständige Wagenladungen.- 3) 1937 bis 1949 Zahlen für das VWG, ab 1950 für das Bundesgebiet. Einschl. Dienstgut- und Besatzungsverkehr.- 4) Nur Société Nationale des Chemins de Fer.- 5) Ohne Viehtransporte.- 6) Ohne Nordirland. Einschl. Dienstgutverkehr in Zügen des öffentlichen Verkehrs. Monatszahlen sind Schätzungen auf Grund der Wochendurchschnitte 4-wöchiger Perioden.- 7) Zwei Hauptbahnen einschl. ihrer Linien in Nordirland. Teilweise einschl. Dienstgutverkehr.- 8) Nur Staatsbahnen.- 9) Jahreszahlen: 12 Monate umfassend, die am 30. Juni des angegebenen Jahres enden.- 10) Ohne Frachtbeförderung in Personenzügen. Einschl. Militärverkehr.- 11) Nur Hauptlinien. 1937 bis 1945: Jahreszahlen 12 Monate umfassend, die am 1. Juni des angegebenen Jahres beginnen.- 12) Nur Staatsbahnen mit Normal- und Breitspur.- 13) Einschl. Dienstgutverkehr.- 14) Nur Staatsbahnen mit Breitspur. Ohne Vorortverkehr.- 15) Jahreszahlen: 12 Monate umfassend, die am 30. Juni des angegebenen Jahres enden. Monatszahlen ohne Tasmanien.- 16) 13 Eisenbahnen, die etwa 90 vH des gesamten Güterverkehrs bewältigen.- 17) Eisenbahnnetz Klasse 1 mit Breit- und Meterspur. Teilweise einschl. Dienstgutverkehr.- 18) Jahreszahlen: 12 Monate umfassend, die am 1. April des angegebenen Jahres beginnen.- 19) 1938 bis 1946: Gebiet des früheren Indiens. Ab 1947: jetziger Gebietsstand.- 20) Einschl. Südwestafrika und Vryburg-Bulawayo-Bahnlinie.- 21) Eisenbahnnetz Klasse 1.- a) Ab 1950 Bundesgebiet.- b) Die Anzahl der erfassten Linien wurde im Januar 1948 geändert.- c) Nur Zivilverkehr.- d) 1937 bis 1938: Vorkriegsgebiet; einschl. Normalspur der Société franco-polonaise des Chemins de fer.- e) 1945 bis 1946: Nur die fünf Staatsbahnen.- f) September 1947 bis März 1948.

Wochen- und Stundenverdienste bzw. tarifliche Stundenlöhne der Arbeiter in der verarbeitenden Industrie

Zeit	Wochenverdienste					Stundenverdienste				
	Deutschland, VWG 1)	Grossbritannien 2)	Irland 3)	Canada 4)	USA 4)	Belgien 5)	Dänemark 7)	Deutschland, VWG 1)	Grossbritannien 2)	Österreich 8)
	alle Arbeiter									
	RM/DM	Schilling		\$		Index 6)	Öre	Pf	Pence	Index 9)
1937	.	.	41 1/2 a)	.	24,05	103	135	.	.	.
1938	39,68	50 1/2 a)	43 3/4	.	22,30	108	143	80,2	13,0 a)	100 e)
1939	.	.	44 1/2	20,11 d)	23,86	109	147	.	.	.
1945	.	95 1/2 b)	58 1/2	30,71	44,39	.	225	.	24,4 b)	.
1946	35,71	100%	62 1/2 c)	29,87	43,82	.	249	89,9	26,3	.
1947	36,78	108 1/2	73 1/2	34,16	49,97	351	263	94,1	29,1	264 f)
1948	44,30	116 3/4 a)	80 3/4	38,50	54,14	384	284	104,5	31,2 a)	425 f)
1949	55,57	120%	83 1/2	41,69	54,92	404	297	119,6	32,2	554
1950	61,45	127 1/2	87 1/2	43,86	59,33	421	312	127,5	33,5	639
1950
Oktober	.	127 1/2	.	45,17	61,99	.	} 321	.	33,5	753
November	.	.	.	45,75	62,23	.		.	.	763
Dezember	64,28	.	89 1/2	46,46	63,88	439		133,9	.	764
1951
Januar	.	.	.	43,71	63,76	.	} 325	.	.	727
Februar	.	.	.	47,36	63,84	.		.	.	741
März	65,77	.	91 1/2	47,12	64,57	444		138,3	.	750
April	.	134 1/2	.	47,60	64,70	.	}	35,2	771
Mai	.	.	.	48,49	64,55	.		.	.	777
Juni	71,81	.	95 1/2	48,56	65,08	446		149,4	.	795
Juli	.	.	.	49,37	64,24	.	}	861
August	.	.	.	49,31	64,52	.		.	.	983
September	70,92	50,90	65,45	472		150,3	.	982
Oktober	.	.	.	51,03	65,17
November

Zeit	noch: Stundenverdienste				Tarifliche Stundenlöhne				
	Finnland 4)		Canada 4)	USA 4)	Frankreich 10)	Italien 11)	Niederlande 11)	Australien 14)	
	Männer	Frauen	alle Arbeiter			Männer		Frauen	
	Markkaa		Cents		Francs	Index 12)	Index 13)	Pence	
1937	.	.	.	62,4	.	.	100	24	13
1938	.	.	.	62,7	.	100	103 g)	25 1/4	13 3/4
1939	8,22	4,61	.	63,3	.	.	104	26 1/4	14
1945	.	.	69,4	102,3	.	.	135	33	19 3/4
1946	46,21	31,14	70,0	108,6	30,3	.	168	33 3/4	20 3/4
1947	63,07	41,19	80,3	123,7	43,2	4 027	173	37	23
1948	92,04	60,86	91,3	135,0	66,1	5 253	182	44 1/2	28 1/4
1949	97,19	64,70	98,6	140,1	73,9	5 337	188	48 1/2	31 1/2
1950	117,23	76,29	103,6	146,5	81,4	5 486	200	54 1/4	36 1/2
1950
Oktober	} 131,19	86,16	105,3	150,1	.	5 483	207	.	.
November			106,4	151,4	.	5 485	207	.	.
Dezember			107,8	154,3	89,7	5 673	207	60	42 1/4
1951
Januar	} 148,37	102,99	109,0	155,5	.	5 675	207	.	.
Februar			110,4	156,1	.	5 681	207	.	.
März			111,4	157,1	94,9	5 683	217	62 1/4	43 1/4
April	}	112,8	157,8	.	5 922	217	.	.
Mai			114,1	158,6	.	5 922	217	.	.
Juni			115,9	159,9	102,8	6 112	217	...	45 1/4
Juli	}	118,4	159,8	.	6 112	219	.	.
August			119,1	159,7	.	219	.	.	.
September			120,6	161,2	...	219
Oktober	.	.	121,8	161,3	.	} 6 177	219	.	.
November		219	.	.

Wenn nicht anders vermerkt: Lohnempfänger (Arbeiter) in der verarbeitenden Industrie ohne Gehaltsempfänger (Angestellte).- 1) Verarbeitende Industrie und Baugewerbe.- 2) Verarbeitende Industrie und einige weitere Industriezweige.- 3) Verarbeitende Industrie einschl. Bergbau.- 4) Verarbeitende Industrie.- 5) Verarbeitende Industrie sowie Bau- und Transportgewerbe.- 6) 1936 - 1938 = 100.- 7) Verarbeitende Industrie sowie Bau- und Transportgewerbe, Handel und Dienstleistungen.- 8) Index des Österreichischen Instituts für Wirtschaftsforschung. Stundenverdienste in Wien. Basis: Verdienste in Reichsmark im August 1938.- 9) August 1938 = 100.- 10) Verarbeitende Industrie sowie Bau- und Transportgewerbe und einige weitere Industriezweige.- 11) Verarbeitende Industrie sowie Bergbau und Baugewerbe.- 12) 1938 = 100.- 13) 1937 = 100.- 14) Verarbeitende Industrie, Bergbau, Handel, Bau- und Transportgewerbe sowie Dienstleistungen.- a) Oktober.- b) Juli.- c) Jahreszahlen: Eine Oktoberwoche.- d) Einschl. Gehaltsempfänger (Angestellte).- e) August.- f) Ab Oktober 1948 unter Einschluss der staatlichen Kinderzulagen (Ernährungsbeihilfen).- g) Durchschnitt von Juni und Dezember.

Index der Grosshandelspreise
1937 = 100

Zeit	ERP - Länder												
	Belgien 1)	Däne- mark	Deutsch- land, VVG 2) 3)	Frank- reich 2) 4)	Griechen- land 2) 5)	Grossbri- tannien	Irland 6)	Italien	Nieder- lande	Norwegen	Portugal 7)	Schwe- den	
Ø 1937	.	100	.	.	.	100	.	100	100	100	100	100	
Ø 1938	.	94	100	100	100	93	100 ^{c)}	107	94	98	97	97	
Ø 1939	.	99	.	105	.	95	105	112	97	100	98	101	
Ø 1945	.	179	.	375	.	155	198	2 203	167	174	228	170	
Ø 1946	330 ^{a)}	176	.	648	15 300	161	198	3 084	232	166	223	163	
Ø 1947	355	195	.	989	18 320	176	219	5 518	250	172	235	175	
Ø 1948	389	213	184 ^{b)}	1 712	25 620	202	232	5 821	260	178	233	188	
Ø 1949	370	218	185	100	30 300	212	231	5 528	271	181	239	189	
Ø 1950	388	246	183	108	31 450	241	244	5 248	304	205	236	199	
1950													
Oktober	423	257	187	113	32 630	257	250	5 538	317	222	232	202	
November	426	266	189	117	34 160	266	255	5 649	325	225	233	214	
Dezember	438	275	195	120	34 850	269	262	5 804	333	227	234	222	
1951													
Januar	456	286	205	123	35 750	276	266	6 048	354	230	237	233	
Februar	471	294	212	130	37 010	281	270	6 140	362	238	256	241	
März	479	303	218	134	37 940	288	276	6 125	375	241	257	252	
April	478	312	222	140	38 930	293	278	6 096	377	248	256	261	
Mai	473	319	223	141	39 320	294	286	6 074	380	255	251	265	
Juni	475	328	222	138	38 560	295	283	5 987	377	262	256	268	
Juli	469	324	221	135	38 360	294	284	5 946	369	262	253	268	
August	467	323	222	134	37 790	298	282	5 913	369	261	259	267	
September	464	315	221	138	38 210	299	286	5 819	369	262	259	267	
Oktober	473	317	224	146	...	302	...	5 833	372	262	271	268	
November	...	318	228	151	...	302	...	5 851	375	263	274	280	
Dezember	...	322	228	152	...	304	
Zeit	noch: ERP-Länder		Sonstige europ. Länder		Aussereuropäische Länder								
	Schweiz	Türkei 8)	Finn- land	Spanien	Ägypten	Austra- lien	Brasi- lien 9)	Canada	Chile	Indien	Japan	Südafri- kanisch- Union	USA
Ø 1937	100	100	100	100	100	100	100	100	100	100	100	100	100
Ø 1938	96	100	93	112	99	100	93	95	95	90	105	103	91
Ø 1939	100	102	98	128	100	100	94	92	93	100	117	101	89
Ø 1945	198	446	359	265	318	140	208	123	196	231	278	158	123
Ø 1946	193	429	562	319	308	141	248	129	227	252	1 292	161	140
Ø 1947	201	435	676	373	292	150	299	151	292	297 ^{d)}	3 824	169	176
Ø 1948	209	468	893	400	316	170	347	179	335	367	10 160	181	191
Ø 1949	199	505	900	428	298	189	384	184	383	381	16 580	191	180
Ø 1950	196	454	1 037	505	330	224	441	196	449	401	19 490	204	187
1950													
Oktober	205	450	1 124	568	349	236	491	204	488	411	21 340	209	196
November	208	464	1 138	585	356	242	500	206	495	411	21 970	212	199
Dezember	211	471	1 180	594	361	242	505	209	507	413	22 320	215	203
1951													
Januar	218	488	1 308	632	368	248	527	216	516	414	23 497	217	209
Februar	222	513	1 342	638	375	258	535	221	522	423	25 105	219	213
März	223	519	1 388	645	370	272	536	224	549	439	26 415	222	213
April	222	502	1 424	640	369	266	554	225	568	455	27 759	224	213
Mai	223	489	1 455	652	366	271	555	224	571	457	27 648	231	212
Juni	220	475	1 492	654	368	281	531	225	574	557	27 300	234	211
Juli	216	457	1 516	644	368	282	501	227	587	447	26 980	236	208
August	215	448	1 571	636	368	290	518	224	602	438	27 630	238	206
September	215	462	1 570	656	519	223	...	435	27 980	239	206
Oktober	219	...	1 563	661	222	...	438	206
November	218	438	206
Dezember

1) 1936 bis 1938 = 100.- 2) 1938 = 100.- 3) Erzeugerpreise industrieller Produkte. Vorläufige Zahlen. Original-basis 1949 = 100, umbasiert auf 1938 = 100.- 4) Ab 1949: 1949 = 100.- 5) Preise in Saloniki: berechnet von der Industrie- und Handelskammer Saloniki.- 6) Oktober 1938 = 100.- 7) Preise in Lissabon.- 8) Preise in Istanbul.- 9) Quelle: Fundação Getúlio Vargas.- a) November bis Dezember.- b) 2. Halbjahr.- c) Oktober.- d) Ab 1947: Sep-tember 1938 bis August 1939 = 100.

Index der Grundstoffpreise

1937 = 100

Zeit	ERP - Länder							
	Belgien ₁₎₂₎	Dänemark ₃₎₄₎	Deutschland, VWG 3)5)	Frank- reich ₂₎₅₎₆₎	Grossbri- tannien 2)	Irland 7)	Italien 3)	Nieder- lande 2)
Ø 1937	.	100	.	.	100	.	100	100
Ø 1938	.	87	100	100	76	100 ^{b)}	101	82
Ø 1939	.	97	.	111	81	126 ^{c)}	107	89
Ø 1945	.	184	.	354	153	202	.	153
Ø 1946	.	181	.	602	156	209	2 750	224
Ø 1947	345	208	.	836	186	242	5 178	260
Ø 1948	381	235	158	1 732	243	259	5 412	272
Ø 1949	365	233	191	100	242	259	5 463	294
Ø 1950	398	265	207	125	159 ^{a)}	271	5 515	348
1950								
Oktober	457	277	220	143	162	273	5 738	375
November	470	287	224	148	173	283	5 858	386
Dezember	486	298	229	161	177	292	6 014	397
1951								
Januar	521	317	240	171	198	298	6 165	430
Februar	588	330	245	192	209	305	6 107	449
März	603	341	251	198	220	311	6 090	462
April	608	350	250	206	209	302	6 052	473
Mai	571	355	245	197	202	314	6 094	479
Juni	552	373	245	193	193	298	6 913	471
Juli	533	368	247	182	188	298	5 922	462
August	527	375	251	179	179	292	5 920	468
September	521	362	251	174	177	296	5 891	465
Oktober	535	366	255	179	182	...	6 019	473
November	545	371	261	196	182	...	6 143	481
Dezember	...	377	262	196	181
Zeit	noch: ERP - Länder				Sonstige europ. Länder	Aussereuropäische Länder		
	Norwegen ₂₎₄₎	Öster- reich ₃₎₈₎	Schweden ₃₎₄₎	Schweiz ₂₎	Finnland ₃₎₄₎	Canada ₂₎₄₎	Indien	USA ₃₎
Ø 1937	100	.	100	100	100	100	100	100
Ø 1938	94	100 ^{d)}	95	93	91	87	87	85
Ø 1939	97	98	101	99	96	83	89	83
Ø 1945	178	104 ^{e)}	179	227	348	119	179	138
Ø 1946	189	.	167	213	568	123	192	159
Ø 1947	205	446 ^{f)}	182	214	720	144	365 ^{g)}	195
Ø 1948	221	489	196	224	944	172	445	210
Ø 1949	226	627	196	207	914	173	472	193
Ø 1950	240	830	209	203	1 068	186	503	203
1950								
Oktober	258	900	212	221	1 176	193	520	213
November	262	906	228	231	1 191	194	522	218
Dezember	263	915	237	236	1 256	197	534	221
1951								
Januar	269	950	250	254	1 373	203	552	227
Februar	292	981	257	267	1 416	208	557	235
März	298	1 008	269	268	1 470	209	609	235
April	315	1 062	277	265	1 487	209	683	233
Mai	326	1 062	280	264	1 526	209	686	231
Juni	345	1 086	283	252	1 581	213	689	230
Juli	343	1 193	284	245	1 620	212	644	224
August	338	1 185	282	241	1 706	208	591	221
September	339	1 182	281	244	1 708	207	567	221
Oktober	341	1 185	285	254	1 710	207	588	223
November	344	1 200	304	254
Dezember	...	1 265

1) Index des "Institut de Recherches Economiques et Sociales, Louvain". Basis: 1936 bis 1938 = 100.- 2) Nur In-
dustriestoffe.- 3) Nahrungsmittel und Industriestoffe.- 4) Einschl. Halbfabrikate.- 5) 1938 = 100.- 6) Ab 1949:
1949 = 100.- 7) Oktober 1938 = 100.- 8) März 1938 = 100. Reichsmarkpreise. Umrechnung auf Schillingpreise mittels
Division durch 1,5.- a) Ab 1950 neuer Index: 30. Juni 1949 = 100. Ohne Brennstoffe.- b) Oktober.- c) Dezember.-
d) März.- e) Juli.- f) Oktober bis Dezember.- g) Ab 1947: September 1938 bis August 1939 = 100.

Preisindexziffer der Lebenshaltung ¹⁾

1937 = 100

Zeit	ERP - Länder													
	Belgien		Dänemark		Deutschland, VWG 4)		Frankreich 5)		Griechenland 6)		Grossbritannien 7)		Irland 8)	
	Ins-2) gesamt	Ernäh-rung	Ins-3) gesamt	Ernäh-rung	Ins-gesamt	Ernäh-rung	Ins-gesamt	Ernäh-rung	Ins-gesamt	Ernäh-rung	Ins-gesamt	Ernäh-rung	Ins-gesamt	Ernäh-rung
Ø 1937	100	100	100	100	100	100	.	100	100	100	100	100	100	100
Ø 1938	104	105	102	104	100	100	.	116	101	97	101	101	102	102
Ø 1939	104	105	104	106	.	.	.	125	100	95	103	101	105	104
Ø 1945	.	.	162	163	.	.	.	436	1 909	1 764	132	122	173	169
Ø 1946	324 ^{a)}	.	161	163	.	.	.	746	14 625	15 776	132	122	171	169
Ø 1947	340	303	166	170	.	.	.	1 207	17 586	19 511	102 ^{b)}	101 ^{b)}	181	183
Ø 1948	390	382	170	173	.	.	.	1 923	24 909	29 369	108	108	186	188
Ø 1949	378	362	171	175	160	165	100	100	28 575	34 011	111	114	186	188
Ø 1950	374	353	181	204	151	156	111	111	30 828	35 948	114	123	190	188
1950														
Oktober	392	372	185	215	149	150	.	116	32 270	36 248	115	125	.	.
November	385	364	.	.	150	152	.	117	32 341	36 100	116	125	191	188
Dezember	381	358	.	.	151	155	117	118	32 668	36 474	116	125	.	.
1951														
Januar	386	363	192	219	154	157	119	120	33 193	37 157	117	127	.	.
Februar	395	369	.	.	156	159	121	121	33 908	37 726	118	128	193	188
März	406	375	.	.	161	168	124	123	35 312	39 772	119	128	.	.
April	410	375	198	224	163	170	126	125	34 501	38 253	121	131	.	.
Mai	411	373	.	.	165	175	129	129	35 549	39 916	124	135	205	202
Juni	412	374	.	.	167	180	129	127	34 627	38 190	125	136	.	.
Juli	412	376	202	225	167	179	130	127	34 108	37 184	126	140	.	.
August	411	377	.	.	166	176	131	127	34 183	37 270	127	140	208	206
September	413	381	.	.	165	175	133	129	34 192	37 189	128	141	.	.
Oktober	415	386	204	227	168	180	136	132	35 471	38 347	129	143	.	.
November	417	389	.	.	169	183	140	137	35 562	38 464	129	144
Dezember	419	170	185	143	139
noch: ERP - Länder														
Zeit	Italien 9)		Luxemburg		Niederlande 10)		Norwegen		Österreich 11)		Portugal 12)		Schweden 14)	
	Ins-gesamt	Ernäh-rung	Ins-2) gesamt	Ernäh-rung	Ins-gesamt	Ernäh-rung	Ins-gesamt	Ernäh-rung	Ins-2) gesamt	Ernäh-rung	Ins-13) gesamt	Ernäh-rung	Ins-gesamt	Ernäh-rung
Ø 1937	.	.	100	100	100	100	100	100	100	100
Ø 1938	100	100	103	104	101	103	103	104	100 ^{f)}	100 ^{e)}	.	100	102	104
Ø 1939	104	106	102	103	102	104	105	106	.	.	101	101	105	106
Ø 1945	2 392	3 032	217	209	176 ^{e)}	171 ^{e)}	160	163	.	.	188	192	145	146
Ø 1946	2 823	3 586	272	254	192 ^{e)}	197 ^{e)}	164	163	.	.	208	217	145	147
Ø 1947	4 575	5 834	284	271	199	215	165	162	.	.	211	220	150	154
Ø 1948	4 844	6 083	301 ^{d)}	289 ^{d)}	206	233	164	158	494 ^{c)}	491 ^{c)}	205	211	157	166
Ø 1949	4 915	6 069	319	321	219	254	164	156	605	668	213	218	160	168
Ø 1950	4 849	5 877	331	342	239	282	173	170	693	719	213	218	162	171
1950														
Oktober	4 946	5 959	340	351	247	287	179	178	746	772	209	214	.	.
November	4 997	6 016	342	351	247	287	181	182	753	782	209	215	.	.
Dezember	5 009	6 014	342	351	247	284	183	184	759	797	211	216	165	175
1951														
Januar	5 080	6 075	341	347	247	287	185	185	764	785	215	221	.	.
Februar	5 171	6 082	347	347	252	284	186	187	777	762	218	225	.	.
März	5 199	6 105	352	347	256	287	189	189	791	758	215	221	181	194
April	5 317	6 280	362	353	267	310	197	198	804	755	214	220	.	.
Mai	5 323	6 297	360	347	267	315	200	202	819	770	204	209	.	.
Juni	5 394	6 412	360	350	265	312	203	203	834	794	207	213	188	199
Juli	5 392	6 366	365	358	267	323	206	207	912	972	205	211	.	.
August	5 373	6 333	365	361	265	315	206	206	950	978	212	219	.	.
September	5 371	6 330	364	358	265	315	206	205	965	977	213	218	193	206
Oktober	5 386	6 338	361	...	265	317	207	205	992	984	214	220	.	.
November	5 420	6 379	362	...	263	312	207	207	987	987	214	220	.	.
Dezember	208	210	1 002	1 022	...	218	196	211

1) Wenn nicht anders vermerkt: Ernährung, Miete, Heizung und Beleuchtung, Bekleidung, Verschiedenes.- 2) Ohne Miete.- 3) Einschl. direkte Steuern.- 4) Umbasiert von Originalbasis 1. Vierteljahr 1949 = 100 unter Beibehaltung des Mengenschemas 1949.- 5) Lebenshaltung in Paris, 1949 = 100.- 6) Athen.- 7) Indexziffer der Einzelhandelspreise.- 8) Ab August 1947 revidierter Index: Ohne Warengruppe "Verschiedenes".- 9) 1938 = 100.- 10) Ab Januar 1950: 1949 = 100.- 11) Wien, März 1938 = 100, berechnet auf Grund der Reichsmarktpreise. Umrechnung auf Schilling-Preise mittels Division durch 1,5.- 12) Lissabon, Juli 1938 bis Juni 1939 = 100. Wägungs-Koeffizienten geschätzt auf Grund des Gesamtverbrauchs.- 13) Ernährung, Heizung, Licht, Wasser und Seife.- 14) Wägungs-Koeffizienten basieren auf Untersuchungen der Ausgaben von Familienhaushaltungen.

Weitere Anmerkungen siehe nächste Seite.

noch: Preisindexziffer der Lebenshaltung ¹⁾

1937 = 100

Zeit	noch: ERP - Länder				Sonstige europäische Länder						Aussereuropäische Länder			
	Schweiz		Türkei 16)		Finnland		Polen 17)		Spanien 18)		Ägypten 19)		Australien	
	Ins-15)gesamt	Ernäh-rung	Ins-gesamt	Ernäh-rung	Ins-gesamt	Ernäh-rung	Ins-gesamt	Ernäh-rung	Ins-gesamt	Ernäh-rung	Ins-gesamt	Ernäh-rung 20)	Ins-gesamt	Ernäh-rung 21)
Ø 1937	100	100	.	.	100	100	100	100
Ø 1938	100	100	100	100	103	101	103	104
Ø 1939	101	102	101	101	105	105	.	.	154 ^{c)}	178 ^{c)}	100 ^{h)}	100 ^{f)}	105	109
Ø 1945	153 ^{g)}	166 ^{g)}	354	416	292	312	66	74	275	347	293	327	129	121
Ø 1946	152	162	342	414	467	491	77	82	361	491	287	312	131	122
Ø 1947	159	171	344	409	606	719	100	100	424	581	279	299	136	129
Ø 1948	164	177	346	420	815	950	104	102	453	599	281	298	148	148
Ø 1949	162	176	379	471	830	979	108	108	478	623	278	...	162	164
Ø 1950	160	178	361	447	945	1 124	118	118	529	694	293	...	179	184
1950														
Oktober	162	182	347	424	998	1 180	118	117	543	713	304	345	188	195
November	162	182	349	429	1 023	1 171	119	117	553	728	307	349		198
Dezember	162	182	352	431	1 035	1 170	121	118	561	741	306	349		201
1951														
Januar	163	181	355	432	1 066	1 186	119	117	572	759	312	355	196	206
Februar	164	180	359	437	1 070	1 188	120	119	580	771	315	357		210
März	164	180	358	432	1 076	1 188	120	118	584	776	316	358		214
April	166	180	352	423	1 086	1 189	119	116	581	769	314	355	210	221
Mai	167	181	350	420	1 095	1 187	581	767	318	353		225
Juni	167	182	349	418	1 102	1 189	578	761	318	353		233
Juli	168	182	352	420	1 107	1 193	577	758	318	354	233	251
August	169	184	351	417	1 125	1 202	579	761	319	...		
September	170	185	354	423	1 143	1 201	579	761	320	...		
Oktober	171	186	1 114	1 200	580	761
November	172	186	1 117	1 242		
Dezember		
	noch: Aussereuropäische Länder													
Zeit	Brasilien 22)		Canada		Chile 23)		Indien 24)		Japan 25)		Südafrikanische Union 26)		USA 27)	
	Ins-gesamt	Ernäh-rung	Ins-gesamt	Ernäh-rung	Ins-gesamt	Ernäh-rung	Ins-gesamt	Ernäh-rung	Ins-gesamt	Ernäh-rung	Ins-3)gesamt	Ernäh-rung	Ins-gesamt	Ernäh-rung
Ø 1937	.	.	100	100	100	100	100	100	.	.	100	100	100	100
Ø 1938	.	.	101	101	104	105	100	99	.	.	104	105	98	93
Ø 1939	100	100	100	97	106	103	100	100	.	.	104	104	97	90
Ø 1945	259	245	118	129	244	242	222	238	.	.	137	147	125	132
Ø 1946	296	312	122	136	283	281	244	278	27 ⁱ⁾	32 ^{g)}	139	151	136	152
Ø 1947	386	373	134	155	378	377	263	302	57	64	145	159	155	184
Ø 1948	418	425	153	189	446	439	286	305	100	100	153	164	167	200
Ø 1949	411	409	159	197	529	504	290	321	138	134	159	169	166	192
Ø 1950	435	438	165	204	609	589	295	334	129	120	165	179	167	194
1950														
Oktober	450	458	169	213	681	706	301	344	127	115	168	181	171	200
November	441	441	169	212	666	672	294	331	127	114	168	181	172	200
Dezember	434	429	169	212	663	666	292	327	133	119	171	184	174	205
1951														
Januar	444	425	170	213	661	650	300	336	138	126	172	185	177	211
Februar	453	436	173	217	676	659	303	341	142	131	172	186	179	215
März	456	440	178	227	682	661	313	359	146	139	174	187	180	215
April	461	448	180	231	687	664	316	354	149	140	175	189	180	215
Mai	469	454	180	228	702	669	316	354	154	145	177	191	181	216
Juni	481	474	182	232	717	...	318	357	148	136	178	193	180	215
Juli	490	479	185	242	740	...	314	353	149	136	178	193	181	217
August	480	473	187	244	778	...	309	344	159	150	178	191	181	216
September	481	476	188	243	827	...	307	338	158	148	179	191	182	216
Oktober	188	242	313	354	155	140	178	190	183	218
November	189	242
Dezember

15) Ab März 1950 revidierter Index: Einschl. Gruppe "Verschiedenes".- 16) Istanbul, 1938 = 100.- 17) Warschau, 1947 = 100.- 18) Juli 1936 = 100.- 19) Kairo, Juni bis August 1939 = 100.- 20) 1939: Einschl. Heizung und Seife.- 21) Einschl. Heizung.- 22) Sao Paulo, 1939 = 100.- 23) Santiago.- 24) Bombay.- 25) 1948 = 100.- 26) Nur Europäer.- 27) Index gewogen nach dem Verbrauchsschema des Durchschnitts der Jahre 1934 - 1936. Ab Januar 1950: Gewichte dem gegenwärtigen Verbrauchsschema angeglichen.- a) Oktober bis Dezember.- b) Ab 1947: 17. Juni 1947 = 100.- c) Juli bis Dezember.- d) Ab 1948: Januar 1948 = 100.- e) Durchschnitt von weniger als 12 Monaten.- f) März.- g) 1945 - 1949: August 1939 = 100.- h) Juni bis August.- i) August bis Dezember.

Internationale Devisenkurse

Land	Währungs- einheit	Kursarten	Paritäten je Währungseinheit		Inländische Verkaufskurse 2)		Mittelkurse in New York 3)	
					1951			
					September	Oktober	November	Dezember
			g Feingold	US-Cents				
<u>ERP-Länder</u>								
Deutschland, Bundesgebiet	Deutsche Mark		-	23,8095	23,81	23,81	-	-
Belgien	Franc		0,0177734	2,0000 ^{a)}	2,0000	2,0000	1,985	1,985
Dänemark	Krone		0,128660	14,4778 ^{a)}	14,48	14,48	14,48	14,48
Frankreich	Franc	amtlich	-	0,28571	0,2857	0,2857	0,28579	0,28584
"	"	frei 4)	-	-	-	-	-	-
Griechenland	Drachme	ohne Zertifikate	-	0,0200	0,0067	0,0067	0,006	0,006
"	"	mit "	-	0,00667	-	-	-	-
Grossbritannien	£		2,48828	280,000 ^{a)}	280,00	280,00	280,053	279,503
Irland	£		-	280,000	280,00	280,00	.	.
Italien	Lira	amtlich	-	0,1600 ^{b)}	0,1600	0,1600	0,1601	0,1601
"	"	curb 5)	-	-	0,1501	0,1456	.	.
Niederlande	Gulden		0,233861	26,3158 ^{a)}	26,32	26,32	26,284	26,310
Norwegen	Krone		0,124414	14,0000 ^{a)}	14,00	14,00	14,00	14,00
Österreich	Schilling	amtl. Grundkurs	-	4,68165 ^{c)}	4,653	4,653	.	.
"	"	Prämienkurs	-	3,84615 ^{c)}	3,827	3,827	.	.
Portugal	Escudo		-	3,47524	3,478	3,478	3,465	3,477
Schweden	Krone		-	19,32367	19,32	19,32	19,35	19,35
Schweiz	Franken	amtlich	-	22,86854	22,97	22,92	22,888	22,907
"	"	frei 4)	-	-	-	-	-	-
Türkei	£ (türk.)		0,317382	35,7143 ^{a)}	35,71	35,71	35,75	35,75
<u>Sonstige europäische Länder</u>								
Bulgarien	Lew		-	0,34801	0,3490	0,3490	0,35	0,35
Finnland	Finnmark		-	0,43478	0,4348	0,4348	0,431	0,431
Jugoslawien	Dinar		0,0177734	2,0000 ^{a)}	2,0000	2,0000	.	.
Polen	Zloty	amtlich	0,2221089	25,0000 ^{d)}	25,00	25,00	.	.
"	"	Prämie	-	-	-	-	-	-
Rumänien	Leu		-	0,66007	0,6667	0,6667	.	.
Spanien	Peseta	amtlich 6)	-	.	8,913 bis	8,913 bis	9,16	9,16
"	"	frei 4)	-	-	4,566	4,566	.	.
Tschechoslowakei	Krone		0,0177734	2,0000 ^{a)}	2,0000	2,0000	2,03	2,03
Ungarn	Forint		-	8,51861	8,519	8,519	8,61	8,61
<u>Aussereuropäische Länder</u>								
Ägypten	£ (ägypt.)		2,55187	287,156 ^{a)}	287,20	287,2	287,50	287,50
Argentinien	Peso	Vorzugskurs A	-	.	20,00	20,00	.	.
"	"	" B	-	.	-	-	-	-
"	"	Grundkurs	-	.	13,33	13,33	.	.
"	"	frei 4)	-	.	7,02	6,97	7,01	6,96
"	"	curb 5)	-	.	3,45	3,63	.	.
Australien	£ (austral.)		1,99062	224,0000 ^{a)}	224,00	224,00	220,755	222,701
Brasilien	Cruzeiro	amtlich 7)	0,0480363	5,40541 ^{a)}	5,405	5,405	5,36	5,36
Canada	\$ (can.)		-	- ^{e)}	94,73	95,17	95,813	97,487
Chile	Peso	Regierung	-	-	5,163	5,163	-	-
"	"	amtlich	0,0286668	3,22581 ^{a)}	3,215	3,215	3,27	3,27
"	"	banking	-	-	2,320	2,320	.	.
"	"	special	-	-	1,996	1,996	.	.
"	"	Handelskurs	-	-	1,664	1,664	.	.
"	"	frei 4)	-	-	1,059	1,065	.	.
Indien	Rupie		0,186621	21,0000 ^{a)}	21,00	21,00	21,01	20,99
Mexico	Peso		0,102737	11,5607 ^{a)}	11,56	11,56	11,57	11,57
Neuseeland	£(N.Z.)		-	277,955	280,00	280,00	280,125	280,125
Südafrikanische Union	£(A.)		2,48828	280,0000 ^{a)}	280,00	280,00	280,125	280,125
Hongkong	\$ (Hongk.)	amtlich	0,155517	17,5000	17,38	17,38	17,56	17,55
"	"	frei	-	-	14,83	14,48	.	.
Malaya	\$ (Str.)		0,290299	36,6667 ^{a)}	.	.	32,88	32,88
Philippinen	Peso		0,444335	50,0000 ^{a)}	50,00	50,00	49,861	49,847

1) Auf der Grundlage 1 US-Dollar = 0,888671 g Feingold errechnet.- 2) Monatsdurchschnitte, Quelle: "Monthly Bulletin of Statistics" des Statistischen Amtes der Vereinten Nationen. Wenn nicht anders vermerkt, basieren die Angaben auf offiziellen Verkaufskursen des Inlandmarktes. Unter Verkaufskurs wird in der Regel der Abgabekurs der Notenbank verstanden.- 3) Monatsdurchschnitte: Auf Grund der öffentlichen Notierungen der Rhein-Main Bank.- 4) Börsen- oder Marktkurs.- 5) Nachbörlicher Freiverkehrskurs.- 6) Gestaffelte Wechselkurse im Devisensystem ab 1949.- 7) Wechselkursgeschäfte unterliegen der Steuer und / oder anderen Gebühren.- a) Die Paritäten sind mit dem internationalen Währungsfonds vereinbart.- b) Schwankende Kursfestsetzung.- c) Ab 6.10.1950 neue Festsetzung.- d) Ab 30.10.1950.- e) Der kanadische Dollar ist vom 30.9.1950 ab an keine feste Parität mehr gebunden.

Masse und Gewichte : Weights and measures

A. Metrisches System : Metric system			B. Britisches oder US - System : British or US - system					
Einheiten : Metric units	Gegenwerte British or US equivalents		Einheiten : British or US units	Gegenwerte Metric equivalents				
<u>Längenmasse : Length</u>								
1 Zentimeter (cm)	0,393 700 in.		1 inch (in.)	2,540 005 cm				
1 centimetre								
1 Meter (m) = 100 cm	3,280 833 ft.		1 foot (ft.) = 12 in.	0,304 801 m				
1 metre	1,093 611 yd.		1 Yard (yd.) = 3 ft.	0,914 402 m				
1 Kilometer (km) = 1 000 m	0,621 370 mi.		1 mile (mi.) = 1 760 yd.	1,609 347 km				
1 kilometre								
<u>Flächenmasse : Area</u>								
1 Quadratzentimeter (qcm)	0,155 000 sq.in.		1 square inch (sq.in.)	6,451 626 qcm				
1 square centimetre								
1 Quadratmeter (qm) = 10 000 qcm	10,763 865 sq.ft.		1 square foot (sq.ft.) = 144 sq.in.	0,092 903 qm				
1 square metre	1,195 985 sq.yd.		1 square yard (sq.yd.) = 9 sq.ft.	0,836 131 qm				
1 Quadratkilometer (qkm) = 100 ha = 1 000 000 qm	0,386 101 sq.mi.		1 square mile (sq.mi.) = 640 acres	2,589 998 qkm				
1 square kilometre								
1 Ar (a) = 100 qm	119,598 502 sq.yd.							
1 are								
1 Hektar (ha) = 100 a = 10 000 qm	2,471 044 acres		1 acre (A) = 4 840 sq.yd.	0,404 687 ha				
1 hectare								
<u>Raummasse : Volume</u>								
1 Kubikzentimeter (ccm)	0,061 023 cu.in.		1 cubic inch (cu.in.)	16,387 162 ccm				
1 cubic centimetre								
1 Kubikmeter (cbm) = 1 000 000 ccm	35,314 45 cu.ft.		1 cubic foot (cu.ft.) = 1 728 cu.in.	0,028 317 cbm				
1 cubic metre	1,307 943 cu.yd.		1 cubic yard (cu.yd.) = 27 cu.ft.	0,764 559 cbm				
	0,353 145 Reg.tn.		1 Register ton (Reg.tn.) = 100 cu.ft.	2,831 7 cbm				
	0,016 968 therm		1 Therm (th) = 208,114 550 cu.ft.	58,931 783 cbm				
<u>Flüssigkeitsmasse : Liquid measure</u>								
1 Liter (l)	1,759 79 Imp.pt.		1 imperial pint (Imp.pt.)	0,568 25 l				
1 litre	2,113 42 US pt.		1 US liquid pint (liq.pt.)	0,473 17 l				
	0,879 895 Imp.qt.		1 imperial quart (Imp.qt.) = 2 Imp.pt.	1,136 50 l				
	1,056 710 US qt.		1 US liquid quart (liq.qt.) = 2 liq.pt.	0,946 333 l				
1 Hektoliter (hl) = 100 l	21,997 4 Imp.gal.		1 Imp.gal.on (Imp.gal.) = 4 Imp.qt.	0,045 460 hl				
1 hectolitre	26,417 8 US gal.		1 US gallon (US gal.) = 4 liq.qt.	0,037 853 hl				
<u>Gewichte : Weight</u>								
1 Pfund (Pfd.) = 0,5 kg	17,636 96 oz.avdp.		1 avoirdupois ounce (oz.avdp.)	28,349 53 g +)				
	15,075 36 oz.troy		1 apothecaries' or troy ounce (oz.troy)	31,103 496 g +)				
	1,102 31 lb.avdp.							
1 Kilogramm (kg) = 2 Pfd.	2,204 622 lb.avdp.		1 avoirdupois pound (lb.avdp.) = 16 oz.avdp.	0,453 592 kg				
1 kilogram	2,679 227 lb.troy		1 apothecaries' or troy pound (lb.troy) = 12 oz.troy	0,373 242 kg				
1 Zentner (Ztr.) = 100 Pfd. = 50 kg	1,102 311 US-cwt.		1 US hundredweight (US-cwt.) = 100 lbs.	45,359 242 kg				
	0,984 206 Brit.-cwt.		1 Brit.hundredweight (Brit.-cwt.) = 112 lbs.	50,802 351 kg				
1 Doppelzentner (dz) = 2 Ztr. = 200 Pfd. = 100 kg	2,204 622 US-cwt.							
1 metric quintal	1,968 412 Brit.-cwt.							
1 Tonne (t) = 10 dz. = 20 Ztr. = 2 000 Pfd. = 1 000 kg	1,102 311 sh.tn.		1 short ton (sh.tn.) = 2 000 lbs.	0,907 185 t				
1 metric ton	0,984 206 l.tn.		1 long ton (l.tn.) = 2 240 lbs.	1,016 047 t				
<u>Eisenbahn- und Luftverkehr : Railway and air traffic</u>								
1 Personenkilometer (Pkm)	0,621 370 pass.-mi.		1 passenger - mile (pass.-mi.)	1,609 347 Pkm				
1 passenger-kilometre								
1 Tonnenkilometer (t-km)	0,684 943 sh.tn.-mi.		1 short ton-mile (sh.tn.-mi.)	1,459 975 t-km				
1 metric ton-kilometre	0,611 556 l.tn.-mi.		1 long ton-mile (l.tn.-mi.)	1,635 172 t-km				
<u>Landwirtschaftliche Produkte</u>								
1 metr. t.	Gegenwert in		1 US-bushel	Gegenwert in		1 Imp.bushel	Gegenwert in	
	US-bushels	Imperial bushels	lb.	metr. t.		lb.	metr. t.	
Weizen	36,743	36,743	Weizen	60	0,027 216	Weizen	60	0,027 216
Kartoffeln	36,743	36,743	Kartoffeln	60	0,027 216	Kartoffeln	60	0,027 216
Mengkorn	38,011	.	Mengkorn	58	0,026 308	Roggen	56	0,025 401
Roggen	39,368	39,368	Roggen	56	0,025 401	Mais	56	0,025 401
Mais	39,368	39,368	Mais	56	0,025 401	Leinsamen	52	0,023 587
Leinsamen	39,368	42,396	Leinsamen	56	0,025 401	Gerste	50	0,022 680
Gerste	45,931	44,092	Gerste	48	0,021 772	Hafer	39	0,017 690
Reis (ungeschält)	48,991	.	Reis (ungeschält)	45	0,020 412	1 Austral.bushel		
Spelz	61,241	.	Spelz	36	0,016 329	Roggen	60	0,027 216
Hafer	68,894	56,529	Hafer	32	0,014 515	Leinsamen	56	0,025 401
Sojabohnen	36,743	.	Sojabohnen	60	0,027 216	Reis	42	0,019 051
						Hafer	40	0,018 144

+) Gold-, Silber-, Juwelen- und Apothekengewicht. (Used for gold, silver, jewels and by pharmacies.)

+) Gold-, Silber-, Juwelen- und Apothekengewicht. (Used for gold, silver, jewels and by pharmacies.)