

STATISTISCHE BERICHTE



Herausgeber: Statistisches Bundesamt / Wiesbaden

Arb.Nr.: II/10/5

Erschienen am 17.1.1952

INTERNATIONALE MONATSAZAHLEN

Dezember 1951

Neu aufgenommen ist beim "Index der industriellen Produktion" ein bereinigter Index für Polen auf der Basis 1949 = 100.

In diesem Bericht erscheinen wieder die vierteljährlich und halbjährlich anfallenden Übersichten.

Im einzelnen sind dies:

Weltproduktion

Elektrizität, Brenn- und Rohstoffe
und dazu gehörige Schaubilder

Arbeitsmarkt

Index der Beschäftigten in der Industrie
Arbeitslose

Bevölkerung

Fläche und Bevölkerung wichtiger
Länder der Erde

Natürliche Bevölkerungsbewegung

Eheschliessungen

Geburten

Sterbefälle

Säuglingssterblichkeit

Geld- und Kreditwesen

Geldvolumen

Gold- und Devisenbestände der zentralen Notenbanken

Der nächste Bericht bringt wiederum Sondertabellen, und zwar auf den Gebieten der Medizinal- und Produktionsstatistik (Kohle, Koks, Erz).

Inhalt

Das Inhaltsverzeichnis enthält jeweils alle in den Berichten des laufenden Kalenderjahres veröffentlichten Tabellen.

	Bericht	Seite	Erscheinungs- folge
Vorbemerkungen	Dez. 1951	5	monatl.
Graphische Darstellungen			
Weltproduktion	Dez. 1951	6	vj.
Internationale Wirtschaftskurven	Dez. 1951	8	monatl.
Weltproduktion			
Elektrizität, Brenn- und Rohstoffe	Dez. 1951	10	vj.
Volkseinkommen, Volkswirtschaftliche Gesamtrechnungen			
Brutto-Sozialprodukt zu Marktpreisen	Aug. 1951	5	einm.
Investitionen	Okt. 1951	6	"
Bevölkerung			
Bevölkerung nach Alter und Geschlecht	Nov. 1951	6	"
Bevölkerungswachstum seit 1800	Nov. 1951	7	"
Fläche und Bevölkerung wichtiger Länder der Erde	Dez. 1951	11	hj.
Natürliche Bevölkerungsbewegung			
Eheschließungen	Dez. 1951	12	"
Geburten	Dez. 1951	13	"
Sterbefälle	Dez. 1951	14	"
Säuglingssterblichkeit	Dez. 1951	15	"
Unterricht und Bildung			
Analphabeten nach Geschlecht in verschiedenen Ländern	Nov. 1951	8	einm.
Bildungsanstalten	Nov. 1951	9	"
Ausgabe von Tageszeitungen	Nov. 1951	12	"
Beschäftigung und Arbeitslosigkeit			
Index der Beschäftigten in der Industrie	Dez. 1951	16	vj.
Arbeitslose	Dez. 1951	17	"
Land-, Forst-, Viehwirtschaft und Fischerei			
Kalorienwert und Proteingehalt der durchschnittlichen Lebensmittel- versorgung 1950/51	Nov. 1951	12	einm.
Anbaufläche und Erträge			
Weizen	Nov. 1951	13	"
Roggen	Nov. 1951	13	"
Hafer	Nov. 1951	14	"
Gerste	Nov. 1951	14	"
Ernte von Citrusfrüchten	Sept. 1951	8	"
Schlachtungen von Schweinen	Nov. 1951	15	"
Fangergebnisse der Fischerei			
Fischanlandungen	Sept. 1951	9	"
Walfang	Sept. 1951	9	"
Industrie			
Produktion, Steine und Erden			
Herstellung von Zement	Okt. 1951	8	"
Herstellung von Mauerziegeln	Okt. 1951	8	"
Herstellung von Dachziegeln	Okt. 1951	9	"
Gewinnung von Dachschiefer	Okt. 1951	9	"
Gewinnung von Asbest	Okt. 1951	9	"
Produktion verschiedener Nahrungsmittel			
Weizenmehl	Sept. 1951	6	"
Milch	Sept. 1951	6	"
Käse	Sept. 1951	6	"
Fleisch	Sept. 1951	7	"
Verkehr			
Bestand an Handelsmarinen	Okt. 1951	10	"
Seeschiffbau	Okt. 1951	10	"
Schiffsgüterverkehr im Aussenhandel	Okt. 1951	11	"
Güterverkehr auf Binnenwasserstrassen	Okt. 1951	12	"
Luftverkehr, Flug- und Passagierkilometer; Fracht- und Posttonnen- kilometer	Okt. 1951	13	"

	Bericht	Seite	Erscheinungs- folge
Geld- und Kreditwesen			
Gold- und Devisenbestände der Zentralnotenbanken	Dez. 1951	18	h.j.
Geldvolumen	Dez. 1951	20	"
Index der industriellen Produktion	Dez. 1951	22	monatl.
Steinkohlenförderung	Dez. 1951	23	"
Gaserzeugung	Dez. 1951	24	"
Elektrizitätserzeugung	Dez. 1951	25	"
Eisenerzförderung	Dez. 1951	26	"
Roheisenerzeugung	Dez. 1951	27	"
Rohstahlerzeugung	Dez. 1951	28	"
Gewinnung von Blei	Dez. 1951	29	"
Gewinnung von Zink	Dez. 1951	29	"
Gewinnung von Erdöl	Dez. 1951	30	"
Aussenhandel, Ein- und Ausfuhrwerte	Dez. 1951	31	"
Index des Aussenhandelsvolumens	Dez. 1951	35	"
Eisenbahngüterverkehr	Dez. 1951	36	"
Wochen- und Stundenverdienste in der Industrie	Dez. 1951	37	"
Index der Grosshandelspreise	Dez. 1951	38	"
Index der Grundstoffpreise	Dez. 1951	39	"
Index der Lebenshaltung	Dez. 1951	40	"
Internationale Devisenkurse	Dez. 1951	42	"
Anhang			
Masse und Gewichte	Dez. 1951	43	"

Abkürzungen und Zeichen

DM	=	Deutsche Mark
\$	=	Dollar
£	=	Pfund Sterling
Mill.	=	Millionen
Mrd.	=	Milliarden
cbm	=	Kubikmeter
kWh	=	Kilowattstunde
kW	=	Kilowatt
vH	=	vom Hundert
Ø	=	Durchschnitt
VWG	=	Vereinigtes Wirtschaftsgebiet
vj.	=	vierteljährlich
hj.	=	halbjährlich
einm.	=	einmalig (im Kalenderjahr)

-	an Stelle einer Zahl	=	nichts;
0	an Stelle einer Zahl	=	mehr als nichts, aber weniger als die Hälfte der kleinsten Einheit, die in der Tabelle zur Darstellung gebracht werden kann.
.	an Stelle einer Zahl	=	Angabe nicht möglich, weil kein Nachweis vorhanden oder eine Vergleichbarkeit der Zahlen nicht gegeben ist oder die tatsächlichen Voraussetzungen für die Fragenstellung nicht zutreffen.
...	an Stelle einer Zahl	=	die betreffenden Angaben können erstellt werden, liegen aber für die in Frage kommende Zeit (Monat usw.) noch nicht vor.

Abweichungen in den Summen durch Runden der Zahlen.

Berichtigung
zum Bericht Arb. Nr. II/10/4 : November 1951

Die auf Seite 8 in der Tabelle "Bevölkerungswachstum seit 1800" für die Sowjetunion angegebenen Zahlen müssen heissen:

Land		Bevölkerungszahl (in 1 000) um das Jahr						durchschnittliche jährliche Bevölkerungszunahme in vH				
		1800	1830	1870	1900	1910	1930	1950	1800 bis 1870	1870 bis 1910	1910 bis 1930	1930 bis 1950
Sowjetunion (eur. Teil)	I	39 000 ^{a)}	.	71 891 ^{a)}	102 945 ^{zh)}	130 820 ^{a)}	.	.	0,87	1,50	.	.
Sowjetunion (eur. Teil)	II	.	.	60 934 ^{a)}	87 532 ^{zh)}	112 317 ^{a)}	116 047 ^{zl)}	.	.	1,53	0,20 ^{zj)}	.

Die Fussnoten zj und zl fallen fort. Fussnote zk wird geändert in zj.

Die für Polen II und Indien II in der Spalte 1930 - 1950 errechneten Wachstumswerte fallen fort.

Vorbemerkung

Die Internationalen Monatszahlen enthalten aus der Fülle des ausländischen statistischen Materials diejenigen Zahlenreihen, die für die außenwirtschaftlichen Beziehungen der Bundesrepublik von besonderer Bedeutung sind oder wichtige Anhaltspunkte für einen Vergleich der Entwicklung der deutschen Wirtschaft mit der des Auslandes bieten.

Die Monatszahlen berücksichtigen in erster Linie die am Marshall-Plan (ERP) beteiligten Länder, bringen jedoch darüber hinaus auch Zahlenangaben für sonstige europäische und für einige wichtige außereuropäische Länder.

Als Quelle dienen die vom Statistischen Amt der Vereinten Nationen für das Monthly Bulletin of Statistics ausgewählten Serien sowie die statistischen Veröffentlichungen der der UN angeschlossenen internationalen Körperschaften (FAO, International Monetary Fund usw.). Die Zahlen werden soweit möglich nach den vorliegenden Originalquellen der betreffenden Länder ergänzt und laufend - ohne besondere Kennzeichnung - nach dem neuesten Stand berichtet.

Hinsichtlich der Benutzung der Monatszahlen ist darauf hinzuweisen, daß die Angaben für die einzelnen Länder untereinander nicht immer restlos vergleichbar sind. Durch Fußnoten ist auf wesentliche Unterschiede in der Methode, die die Vergleichbarkeit der Länderergebnisse beeinträchtigen, und auf sonstige Besonderheiten einzelner Reihen aufmerksam gemacht. Im Rahmen des verfügbaren Raumes ist es leider nicht möglich, eine eingehendere oder gar erschöpfende Beschreibung des methodischen Aufbaues der einzelnen Reihen zu bringen. Benutzern der Internationalen Monatszahlen, die sich hierfür interessieren, stehen jedoch im Statistischen Bundesamt - Abt. II Referat 5 "Auslandsstatistik" - nähere Unterlagen, die in erster Linie entsprechenden Zusammenstellungen der UN entstammen, zur Einsichtnahme zur Verfügung.

Grundsätzliche Änderungen innerhalb der Reihe, die den zeitlichen Vergleich beeinträchtigen, sind durch einen Querstrich in der Zahlenreihe angedeutet.

WELTPRODUKTION¹⁾ (Monatsdurchschnitte)

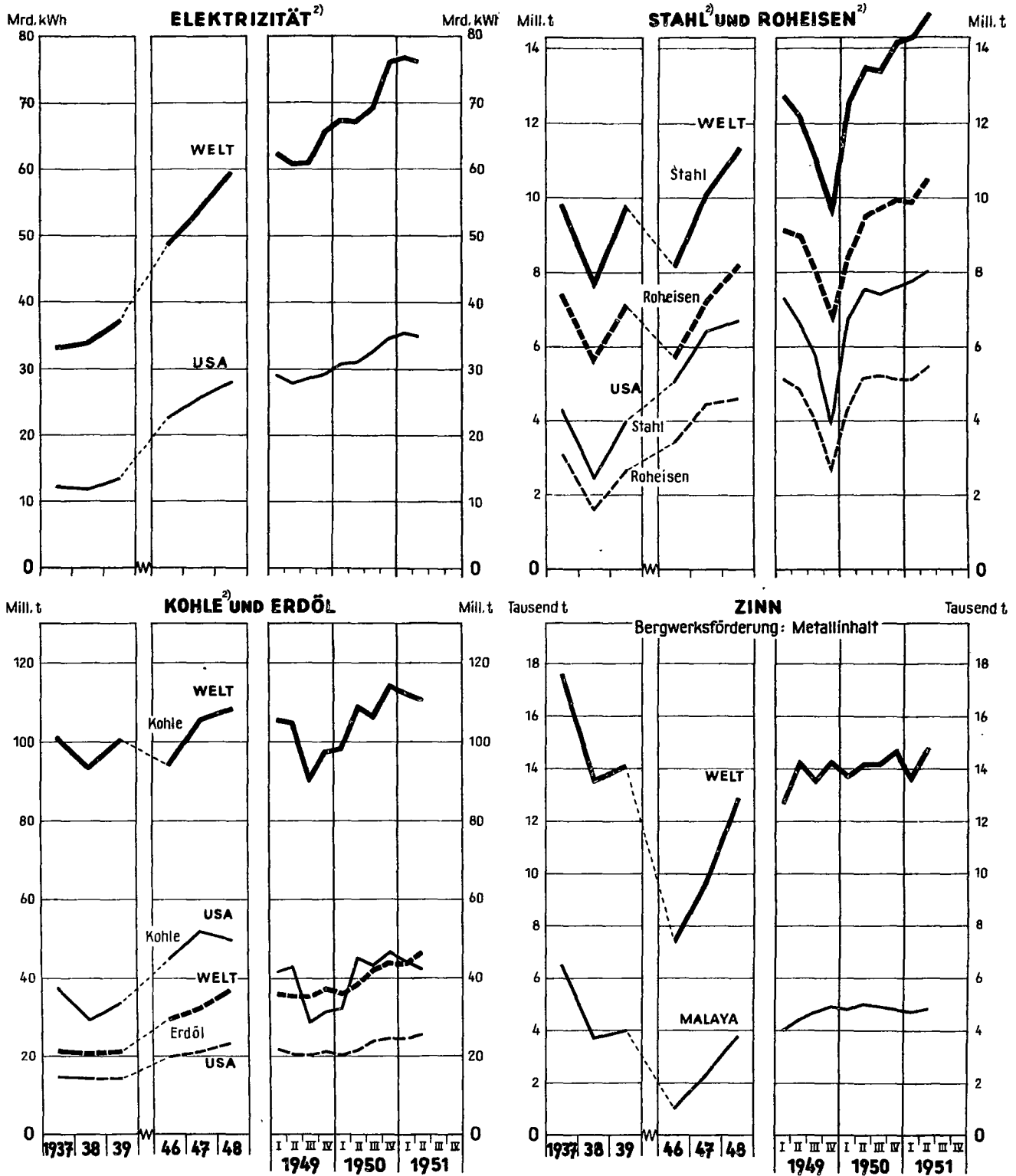

STAT. BUNDESAMT 51-39

¹⁾ Ohne UdSSR - ²⁾ Ohne China

NOCH: WELTPRODUKTION¹⁾ (Monatsdurchschnitte)

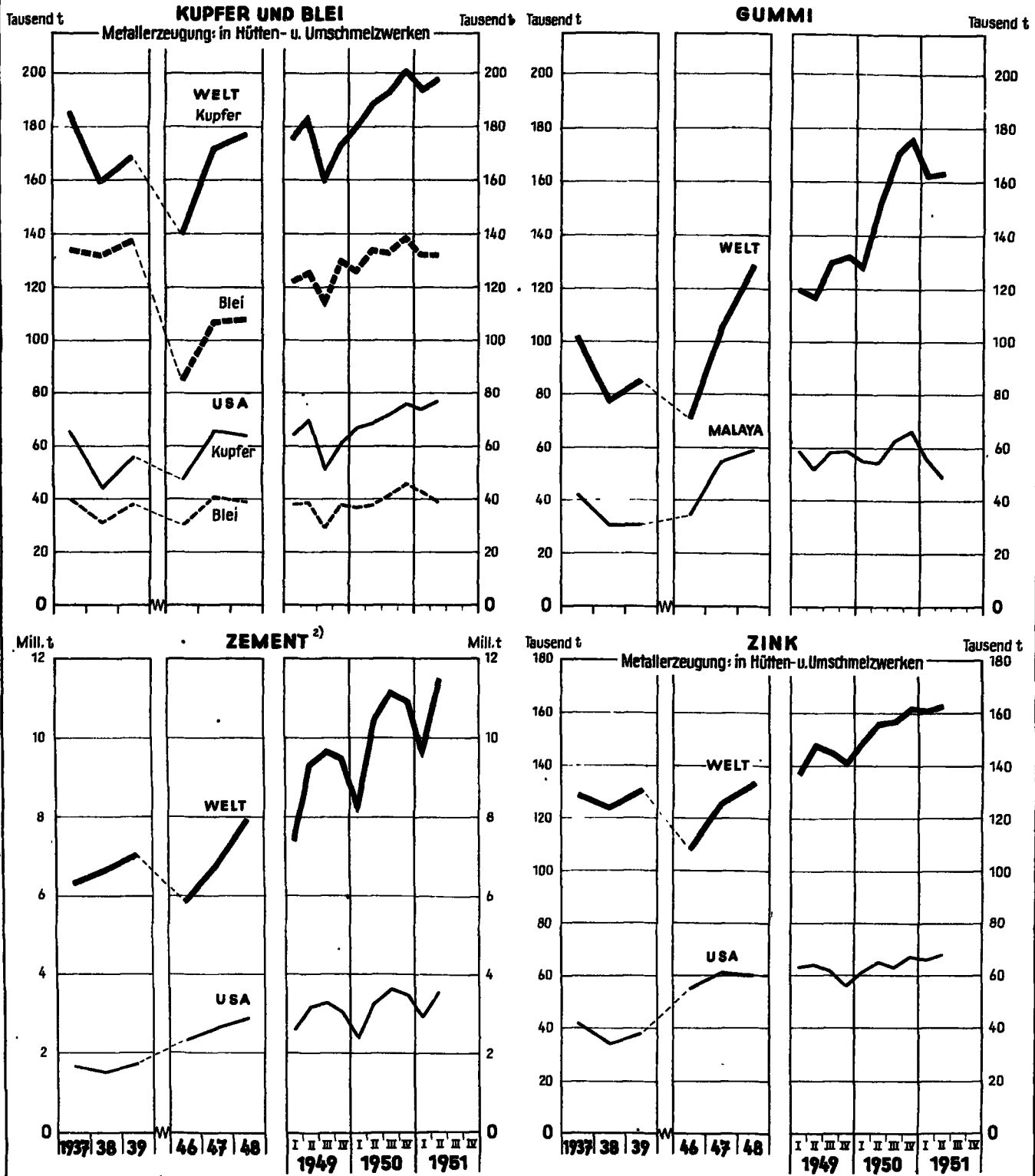

INTERNATIONALE WIRTSCHAFTSKURVEN

(Monatsdurchschnitte)

— Deutschland (Bundesgebiet)

○ ○ ○ ○ Frankreich

..... Großbritannien

--- USA

INDEX DER INDUSTRIELLEN PRODUKTION (1937 = 100)

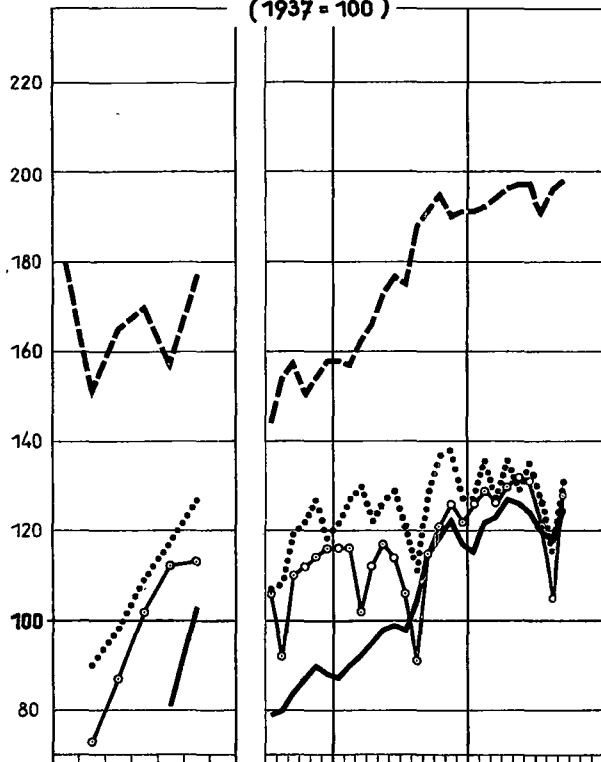

STEINKOHLENFÖRDERUNG¹⁾

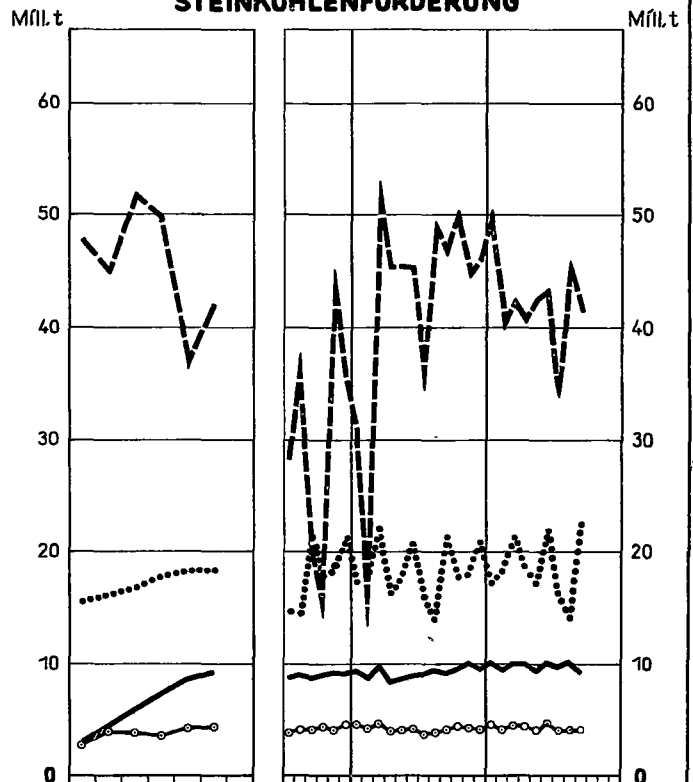

ROHEISENERZEUGUNG¹⁾

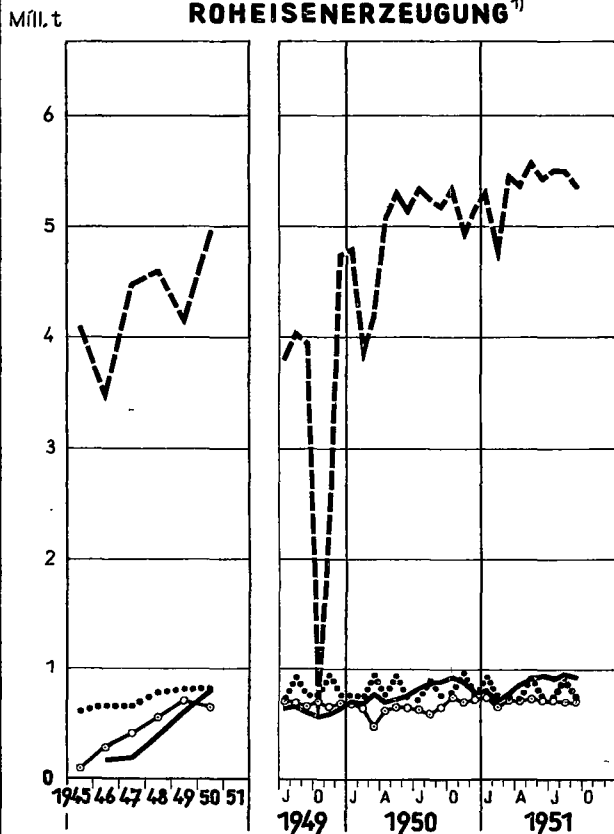

ROHSTAHLERZEUGUNG¹⁾

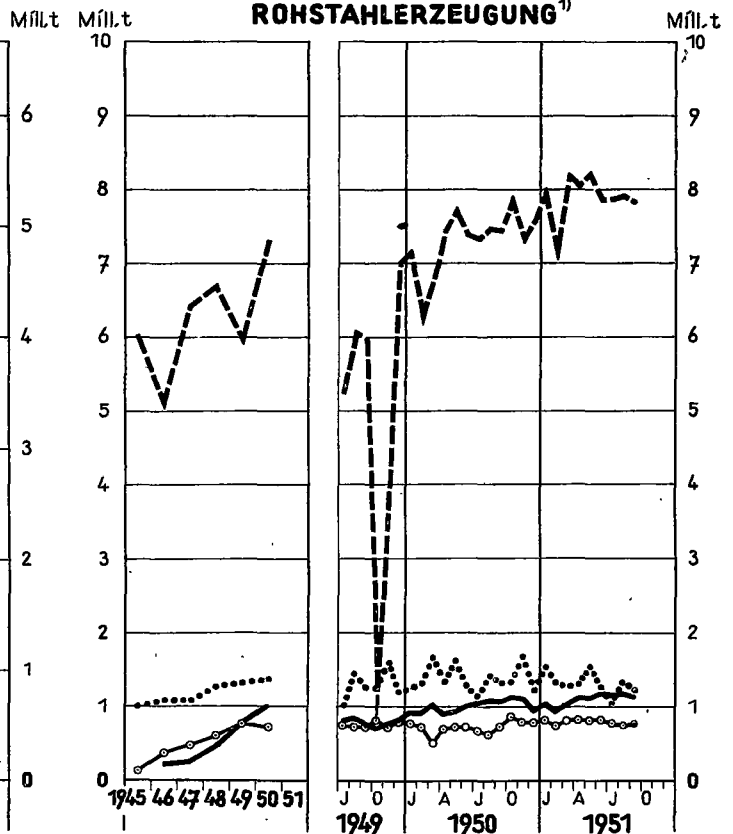

STAT. BUNDESAMT 51 - 028

¹⁾ Großbritannien: Monatsdurchschnitte von 4 bzw. 5 Wochen (vergl. Tabellen).

NOCH: INTERNATIONALE WIRTSCHAFTSKURVEN (Monatsdurchschnitte)

— Deutschland (Bundesgebiet) ○ — Frankreich Großbritannien --- USA

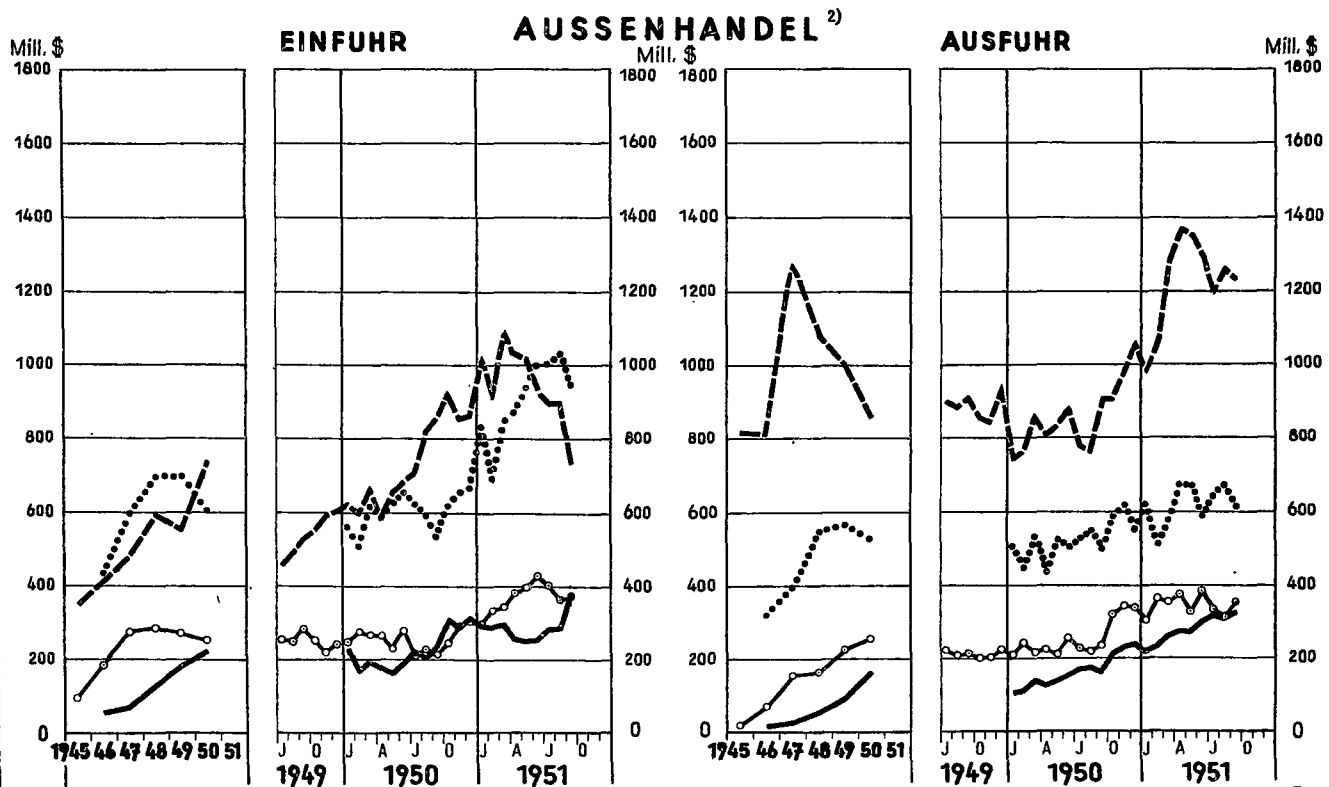
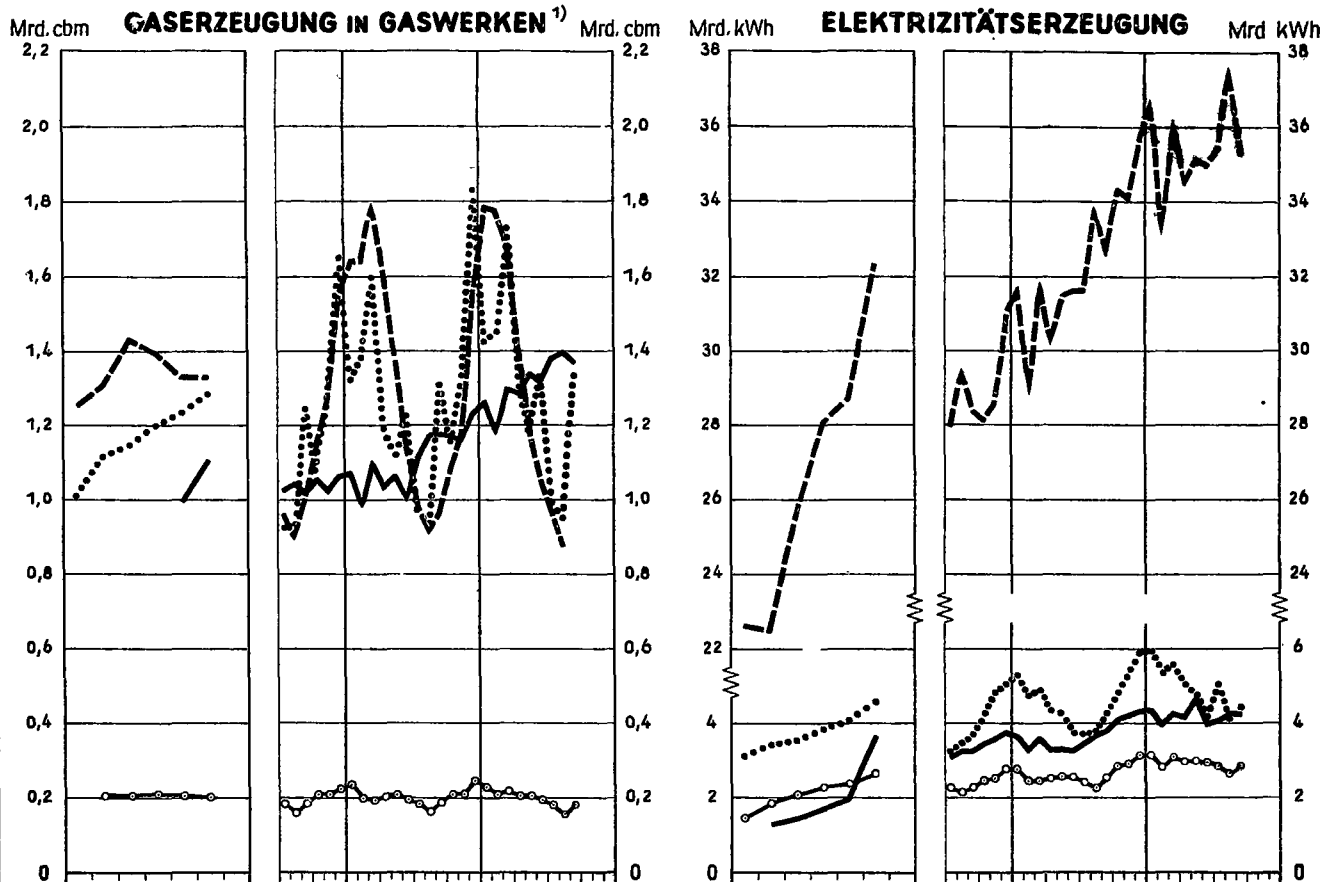

¹⁾ Großbritannien: Monatsdurchschnitte von 4 bzw. 5 Wochen (vergl. Tabellen).

²⁾ Deutschland (Bundesgebiet) u. Frankreich: Spezialhandel; Großbritannien u. USA: Generalhandel. Deutschland 1946: Bf-Zone.

Weltproduktion ¹⁾
Elektrizität, Brenn- und Rohstoffe

Zeit	Elektrizi- tät 2)3)	Kohle3)4)	Erdöl	Roheisen 3)5)	Stahl 3)6)	Kupfer 7)	Blei 7)	Zink 7)	Zinn 8)	Gummi 9)	Zement 3)
	Mill.kwh	1 000 t									
Geschätztes Produktionsvolumen											
Ø 1937	33 030	101 250	21 370	7 390	9 790	186	134	129	17,6	102	6 330
Ø 1938	33 810	93 710	20 840	5 580	7 620	159	132	124	13,5	77	6 670
Ø 1939	37 270	100 640	21 110	7 060	9 780	169	137	131	14,1	85	7 050
Ø 1946	48 880	94 090	29 550	5 710	8 170	140	85	108	7,4	71	5 850
Ø 1947	53 970	105 820	32 410	7 250	10 110	172	107	126	9,7	106	6 750
Ø 1948	59 190	108 480	36 600	8 240	11 370	177	108	134	12,9	129	7 940
Ø 1949	62 460	99 510	36 210	8 210	11 360	173	122	144	13,7	125	8 990
Ø 1950	69 900	107 210	40 480	9 400	13 420	191	133	156	14,2	157	10 160
1949 Ø J - M	62 270	105 570	36 110	9 150	12 740	175	122	137	12,7	120	7 380
Ø A - J	60 920	104 780	35 630	9 000	12 180	184	126	148	14,3	116	9 330
Ø J - S	60 970	89 960	35 520	7 990	11 050	159	113	145	13,5	130	9 700
Ø O - D	65 570	97 750	37 570	6 650	9 460	173	130	141	14,3	132	9 470
1950 Ø J - M	67 240	98 500	36 360	8 450	12 580	180	126	149	13,7	128	8 130
Ø A - J	67 210	108 990	38 820	9 480	13 500	189	134	156	14,2	152	10 470
Ø J - S	69 240	106 640	42 650	9 720	13 360	193	133	157	14,2	170	11 130
Ø O - D	75 920	114 720	44 100	9 970	14 170	201	139	162	14,7	176	10 930
1951 Ø J - M	76 780	112 160	43 840	9 850	14 280	194	132	161	13,5	162	9 500
Ø A - J	76 050	110 190	46 380	10 460	14 920	198	132	163	14,8	163	11 490
Indexzahlen: 1937 = 100											
Ø 1937	100	100	100	100	100	100	100	100	100	100	100
Ø 1938	102	93	98	75	78	85	98	96	77	75	105
Ø 1939	113	99	99	96	100	91	102	101	80	83	111
Ø 1946	148	93	138	77	83	75	63	83	42	69	92
Ø 1947	163	105	152	98	103	92	79	97	55	104	107
Ø 1948	179	107	171	111	116	95	80	104	74	126	125
Ø 1949	189	98	169	111	116	93	91	111	78	122	142
Ø 1950	212	106	189	127	137	103	99	120	81	153	161
1949 Ø J - M	188	104	169	124	130	94	91	106	72	118	116
Ø A - J	184	103	167	122	124	99	94	115	81	113	147
Ø J - S	185	89	166	108	113	86	84	112	77	127	153
Ø O - D	198	97	176	90	97	93	97	109	81	129	149
1950 Ø J - M	204	97	170	114	129	97	94	115	78	125	128
Ø A - J	203	108	182	128	138	102	99	120	81	149	165
Ø J - S	210	105	200	131	136	104	99	121	81	166	176
Ø O - D	230	113	206	135	145	108	103	125	84	172	172
1951 Ø J - M	232	110	206	133	145	104	98	124	77	158	150
Ø A - J	230	108	218	142	152	107	98	126	84	159	181

1) Ohne Sowjetunion, für die keine Zahlenangaben vorliegen.- 2) Hydro- und Thermo-Elektrizitätserzeugung der öffentlichen Werke einschl. des grössten Teiles der Erzeugung in Eigenanlagen.- 3) Ohne China.- 4) Steinkohle, einschl. des entsprechenden Betrages an Braunkohle und Lignit.- 5) Einschl. Eisenlegierungen.- 6) Rohstahlblöcke und Stahlguss.- 7) Produktion der Schmelzhütten.- 8) Metallgehalt von Zinnerz oder Zinnkonzentraten. Quelle: "International Tin Study Group".- 9) Naturgummi. Quelle: "Rubber Study Group".

Fläche und Bevölkerung wichtiger Länder der Erde

Land	Fläche ¹⁾	Bevölkerung		Ein- wohner je qkm	Land	Fläche ¹⁾	Bevölkerung		Ein- wohner je qkm
	qkm	Stand	1 000	Anzahl		qkm	Stand	1 000	Anzahl
Erde ²⁾	134 781 000	Mitte 1950	2 400 000	17,81	Nach: Amerika				
Europa					Nicaragua	148 000	31. Mai 1950	1 053	7,11
					Panama	74 010	10. Dez. 1950	801	10,82
					USA	7 827 680	Mitte 1950	151 689	19,38
ERP - Länder					Südamerika				
Belgien	30 507	Mitte 1950	8 639	283,18	Argentinien	2 794 015	Mitte 1950	17 196	6,15
Dänemark ohne Färöerinseln	42 932	Mitte 1950	4 271	99,48	Bolivien	1 069 094	Mitte 1949	3 990	3,73
Deutschland Bundesgebiet	245 287	13. Sept. 1950	47 696	194,45	Brasilien	8 516 037	1. Juli 1950	52 645	6,18
Berlin	481	13. Sept. 1950	2 147	4 463,62	Chile	741 767	Okt. 1950	5 842	7,88
Westsektoren ³⁾	403	30. Aug. 1950	1 190	2 952,83	Kolumbien	1 139 155	Mitte 1950	11 260	9,88
Sowjet. Bes. Zone ³⁾	107 173	29. Okt. 1946	17 180	160,30	Ecuador	275 000	Mitte 1950	3 077	11,19
Frankreich ⁴⁾	550 986	Sept. 1950	41 900	76,05	Paraguay	406 752	Mitte 1950	1 406	3,46
Griechenland	132 562	Mitte 1950	7 960 ^{a)}	60,05	Peru	1 249 049	Mitte 1950	8 405	6,73
einschl. Dodekanes	243 999	Mitte 1950	50 618	207,45	Uruguay	186 926	31. Dez. 1949	2 365	12,65
Großbritannien ⁵⁾	70 282	Mitte 1950	3 006	42,77	Venezuela	912 050	Mitte 1950	4 986	5,47
Irland	103 000	Mitte 1950	143	1,39					
Italien ⁶⁾	301 020	Mitte 1950	46 272	153,72	Afrika				
Luxemburg	2 586	Mitte 1950	297	114,85	Ägypten	1 000 000	Mitte 1950	20 439 ^{d)}	538,25 ^{d)}
Niederlande ⁷⁾	33 328	Des. 1950	10 187	305,65	Äthiopien	1 060 000	Mitte 1950	15 000	14,15
Norwegen ohne Polargebiet	324 222	1. Dez. 1950	3 277	10,11	Liberia	111 370	Mitte 1949	1 648	14,80
Österreich	83 851	Mitte 1950	6 906	82,36	Südafrikan. Union dazu: Südwestafrika	1 223 712 822 876	Mitte 1950	12 320 379	10,07 0,46
Portugal einschl. Madeira und Azoren	91 721	Mitte 1950	8 490	92,56	Asien				
Schweden	449 165	Mitte 1950	7 017 ^{a)}	15,62	Afghanistan	647 500	Mitte 1950	12 000	18,53
Schweiz	41 295	Mitte 1950	4 694 ^{a)}	113,67	Burma	677 544	Mitte 1950	18 489	27,29
Triest (Freistaat)	743	Mitte 1950	298 ^{a)}	401,07	Ceylon ¹¹⁾	65 607	Mitte 1950	7 550	115,08
Türkei europ. Teil	23 975	Mitte 1950	1 626	67,82	China ¹²⁾	9 736 288	Mitte 1950	463 500 ^{b)}	47,61
insgesamt	767 119	Mitte 1950	20 935	27,29	Indien ¹³⁾	3 100 000	Mitte 1950	358 000	115,48
					Iran	1 630 000	Mitte 1950	18 772	11,52
Sonstige europäische Länder					Irak	435 223	Mitte 1950	5 100	11,72
Albanien	28 748	Mitte 1950	1 200 ^{b)}	41,74	Israel	53 515	Nov. 1950	1 247	23,30
Bulgarien ⁸⁾	110 842	Mitte 1950	7 235	65,27	Japan ¹⁴⁾	368 589	1. Nov. 1950	84 327	228,78
Finnland	337 009	Mitte 1950	4 012	11,90	Jordanien	90 000	Mitte 1949	400 ^{b)}	4,44
Jugoslawien	256 880	Mitte 1950	16 250	63,26	Korea davon: Südkorea	220 840 93 634	Mitte 1950 1. Mai 1949	29 500 ^{b)} 20 189	133,58 215,62
Polen ⁹⁾	311 730	Mitte 1950	24 977 ^{b)}	80,12	Libanon	9 400	Mitte 1950	1 257	133,72
Rumänien	237 384	Mitte 1950	16 094 ^{b)}	67,80	Nepal	140 000	Mitte 1950	7 000	50,00
Spanien mit Balearen und Kanarischen Inseln	503 061	Mitte 1950	28 287	56,23	Pakistan	933 426 ^{b)}	Mitte 1949	75 040	80,39
Tschechoslowakei	127 827	28. Febr. 1950	12 556	98,23	Philippin. Republik	299 404	Mitte 1950	19 557	65,32
Ungarn	93 011	Mitte 1950	9 313 ^{b)}	100,13	Republik Indonesien ¹⁵⁾	1 904 345	Mitte 1950	73 500	38,60
					Saudi-Arabien	1 107 900	Mitte 1950	6 000 ^{b)}	5,42
Amerika					Syrien	187 000	Mitte 1950	3 227	17,26
Nord- und Mittel- amerika					Thailand (Siam)	513 521	Mitte 1950	18 313	35,66
Canada ¹⁰⁾	9 557 793	1. Sept. 1950	13 921	1,46	Türkei asiat. Teil ¹⁶⁾	743 144	22. Okt. 1950	19 308	25,98
Costa Rica	50 900	22. Mai 1950	794	15,60	Yemen	195 000	Mitte 1950	4 500 ^{b)}	23,08
Cuba	114 524	Mitte 1950	5 348	46,70	Australien				
Dominik. Republik	49 543	Mitte 1950	2 121	42,81	Australischer Bund	7 703 867	Mitte 1950	8 186	1,06
El Salvador	34 126	Mitte 1950	1 859	54,47	Neuseeland	267 837	Mitte 1950	1 920	7,17
Guatemala	108 889	31. Dez. 1950	2 840	26,08					
Haiti	27 750	7.-19. Aug. 1950	3 112	112,14	UdSSR				
Honduras	153 226	Mitte 1950	1 534	10,01	Sowjetunion, insgesamt	22 270 600	Mitte 1946	193 000	8,67
Mexiko	1 969 650	Mitte 1950	25 581	12,99	darunter: Weissrussland Ukraine	207 600 576 600	Jan. 1939 Jan. 1939	5 568 30 960	26,82 53,69

1) In den Flächen sind alle Binnengewässer (Flüsse, Seen usw.) enthalten.- 2) Summen aller Länder der Erde (ohne Südpolargebiete mit 14 Millionen qkm).- 3) Zählt nicht zum ERP-Plan.- 4) Ausschl. des von Italien 1947 abgetretenen Gebietes von 708 qkm.- 5) Ohne Kanalinseln und Insel Man.- 6) Gebiet nach dem Friedensvertrag vom 10.2.1947 ausschl. Freistaat Triest und der an Jugoslawien und Frankreich abgetretenen Gebiete.- 7) Ohne Ijsselmeer, Dollart und Wattenmeer sowie ohne Flüsse und Seen über 75 ha.- 8) Einschl. Süddobrußtscha.- 9) Einschl. Danzig und der unter polnischer Verwaltung stehenden früheren deutschen Gebiete, ohne die an die Sowjetunion abgetretenen Gebiete.- 10) Einschl. Yukon und Nordwestgebiete und Neufundland.- 11) Ausschl. Malediveninseln.- 12) Einschl. Formosa und Pescadore (Fischerinseln), jedoch ohne Mongolische Volksrepublik.- 13) Ausschl. Burma und Pakistan, einschl. Haiderabad und Kaschmir.- 14) Nur die 4 Hauptinseln.- 15) Ausschl. Neu-Guinea.- 16) Einschl. Hatay.- a) Berechnet aus der Bevölkerungsschätzung vom Anfang und Ende des Jahres.- b) Aus nichtamtlicher Quelle.- c) Ausschl. Bessarabien, Nordbukowina und Süddobrußtscha.- d) Bevölkerungszahl und Bevölkerungsdichte beziehen sich nur auf das bewohnte und kultivierte Gebiet von 37 973 qkm; in der Gesamtfläche sind die Wüstengebiete mit enthalten.

Natürliche Bevölkerungsbewegung
Eheschliessungen
 Verhältniszahlen, auf 1 000 der Bevölkerung ¹⁾ und 1 Jahr

Zeit	ERP - Länder								
	Belgien	Dänemark ²⁾	Deutschland, Bundesgebiet	Frankreich ³⁾	Grossbri- tannien	Irland	Italien	Luxem- burg	Nieder- lande ⁴⁾
1937	7,6	9,1	.	6,7	8,6	5,0	8,7	8,3	7,7
1938	7,4	8,9	9,5	6,7	8,6	5,1	7,5 d)	8,2	7,7
1939	6,5	9,4	.	6,3	10,4	5,2	7,3	7,4	9,2
1945	10,0	9,0	.	10,1	9,3	5,9	6,8 b)	7,8	7,8
1946	10,9	9,8	8,8	12,8	9,0	5,9	9,2 b)	10,0	11,4
1947	9,9	9,6	10,1	10,5	9,2	5,5	9,4	9,1	10,2
1948	9,3	9,4	10,7	9,0	9,0	5,4	8,3	8,8	9,0
1949	8,5	8,4	10,1	8,2	8,5	5,4	7,6	8,7	8,3
1950	8,2	9,1	10,6	7,9	8,0	5,4	7,5	8,7	8,2
1950									
April	11,9	9,7	11,7	9,1	7,2	5,0	11,2	14,2	7,9
Mai	9,5		13,7				6,7	14,2	11,0
Juni	8,0		9,0				6,1	7,5	8,5
Juli	10,8	8,8	10,2	9,2	10,1	7,4	4,7	7,4	8,1
August	10,8		10,2				5,2	9,2	9,4
September	11,5		13,1				9,4	10,7	9,8
Oktober	8,9	9,8	11,9	7,9	6,8	4,4	13,5	7,8	8,7
November	6,0		11,5				7,8	7,3	9,0
Dezember	7,0		12,8				7,4	10,7	7,3
1951									
Januar	4,5	...	6,3	5,8	9,9	4,4	6,8	5,3	6,4
Februar	4,6		7,6				5,9	6,2	6,5
März	7,7		11,0				5,5	11,0	8,0
April	8,8	...	9,3	8,2	6,1	5,2	10,9	7,0	9,0
Mai	9,9		13,8				5,9	...	12,5
Juni	8,8		10,5				5,9	...	9,3
Juli	10,5	.	9,7	.	.	.	4,4	...	9,0
Zeit	noch: ERP - Länder					Sonst.eur.Ld.	Aussereuropäische Länder		
	Norwegen	Österreich	Portugal	Schweden	Schweiz ⁵⁾	Spanien	Australien	Canada ⁶⁾	USA
1937	8,2	6,9	6,3	8,9	7,3	5,7	8,7	8,0	11,3
1938	8,3	13,3	6,5	9,2	7,4	4,5	9,0	7,9	10,3
1939	8,8	17,6	6,4	9,7	7,5	5,6	9,2	9,2	10,7
1945	7,6	4,6	7,6	9,7	8,1	7,1	8,5	8,9	11,6
1946	9,5	9,0	7,6	9,5	8,7	7,4	10,6	10,9	16,2
1947	9,5	10,9	8,1	8,8	8,7	8,2	10,1	10,1	13,8
1948	9,2	10,3	7,8	8,4	8,6	7,7	9,7	9,6	12,4
1949	8,5	9,9	7,8	7,8	8,0	7,0	9,2	9,2	10,6
1950	8,3	9,1	7,7	7,7	7,9	7,4	9,2	9,0	11,0
1950									
April	8,7	10,2	8,0	9,8	11,8	7,3	11,4	6,3	10,1
Mai		12,6	6,5	8,5	11,5	7,8	8,8	7,9	10,7
Juni		8,3	5,8	10,4	7,8	6,6	8,6	12,5	14,8
Juli	10,4	9,2	6,0	7,6	8,5	5,0	7,2	12,6	12,1
August		9,7	5,6		6,2	5,7	7,3	12,3	14,0
September		10,2	8,6		11,1	9,0	9,7	12,4	13,9
Oktober	9,4	9,8	8,7	7,1	11,2	9,8	9,6	11,2	11,4
November		10,4	10,1	7,4	7,3	9,1	9,5	11,1	10,8
Dezember		7,4	10,0	10,7	5,1	9,0	9,9	7,4	11,7
1951									
Januar	5,7	6,6	8,8	3,6	3,6	6,7	10,4	5,2	9,8
Februar		7,3	8,0	4,9	4,2	5,6		5,1	8,9
März		7,7	5,4	9,7	7,7	5,6		4,5	9,7
April	8,4	8,5	8,6	5,2	9,9	7,5	...	6,8	9,6
Mai		13,3	6,3	8,6	11,8	7,9		8,3	10,3
Juni		10,5	6,1	11,7	9,0	6,8		12,4	14,6
Juli	.	9,1	6,1	...	8,1	5,2	.	14,1	10,3

1) Die Angaben basieren auf der statistischen Erfassung der geschlossenen Ehen, der ausgestellten Hēiratsurkunden oder der Zahl der registrierten Eheschliessungen; demgemäss liegen bei Ländern mit einer grossen Zahl formlos geschlossener Ehen die Verhältniszahlen, die auf den eingetragenen Eheschliessungen basieren, niedrig. Wenn nicht anders vermerkt, beziehen sich die Zahlen auf die gesamte ortsanwesende Bevölkerung nach dem Stand der Mitte des Berichtsjahres bzw., soweit die entsprechende Zahl noch nicht vorliegt, nach dem Stand Mitte des Vorjahres.- 2) Ohne Eheschliessungen auf den Faröerinseln.- 3) In der Regel bezogen auf die Wohnbevölkerung.- 4) Einschl. im Ausland geschlossene Ehen, falls mindestens ein Partner in einem niederländischen Bevölkerungsregister zur Zeit der Eheschliessung eingetragen ist und die Ehe in einem solchen innerhalb eines Jahres registriert wird.- 5) Nur in der Schweiz vorgenommene Eheschliessungen der Wohnbevölkerung.- 6) Ohne Yukongebiet, Nordwest-Gebiete und Newfoundland.- a) 1937 - 1939: Vorkriegsgebiet.- b) 1945 ohne Venezia Giulia und Zara. Ab 1946: Gegenwärtiger Gebietsstand.

noch: Natürliche Bevölkerungsbewegung

Geburten

Verhältniszahlen, Lebendgeborene auf 1 000 der Bevölkerung ¹⁾ und 1 Jahr .

Zeit	ERP - Länder										
	Belgien	Dänemark ²⁾	Deutschland, Bundesgebiet	Frankreich ³⁾	Grossbritannien	Irland	Italien ⁴⁾	Luxemburg	Niederlande ⁵⁾	Norwegen	Österreich
1937	15,4	18,0	.	15,0	15,3	19,2	22,9	15,1	19,8	15,0	12,8
1938	16,0	18,1	19,8	14,9	15,5	19,4	23,8 b)	14,9	20,5	15,4	13,9
1939	15,5	17,8	.	14,8	15,2	19,1	23,6	15,0	20,6	15,8	20,7
1945	15,7 ^{a)}	23,5	.	16,5	16,2	22,6	18,5 ^{c)}	13,6	22,6	20,0	14,9
1946	18,3 ^{a)}	23,4	16,4	20,9	19,4	22,9	22,7 ^{c)}	15,2	30,2	22,6	15,9
1947	17,8	22,1	16,6	21,3	20,7	23,2	21,9	14,9	27,8	21,4	18,6
1948	17,6	20,3	16,6	21,0	18,1	22,0	21,6	14,8	25,3	20,5	17,7
1949	17,2	18,9	16,9	20,9	17,0	21,4	20,0	14,4	23,7	19,5	15,8
1950	16,5	18,6	16,2	20,4	16,1	21,0	19,2	14,8	22,7	19,3	15,1
1950											
April	17,1	19,8	16,5	21,2	16,9	22,6	19,2	14,3	23,6	21,6	15,4
Mai	17,7		16,7				18,6	15,5	23,7		16,2
Juni	17,1		16,1				17,9	15,1	22,3		14,9
Juli	16,4	17,8	15,4	19,9	15,6	21,0	18,1	15,0	21,9	18,3	14,7
August	16,1		15,1				18,2	14,2	22,4		14,6
September	15,7		15,7				19,2	14,9	22,4		14,2
Oktober	15,5	16,9	15,7	18,9	14,8	19,6	19,6	13,9	21,5	17,8	14,2
November	15,2		15,5				19,2	13,7	21,8		14,7
Dezember	15,3		15,2				17,3	14,4	21,7		14,7
1951											
Januar	16,6	...	15,7	20,0	16,6	20,9	22,1	15,5	22,3	19,1	13,9
Februar	17,3		16,9				20,7	16,5	23,4		16,1
März	16,9		17,0				19,5	15,9	23,0		15,4
April	16,1	...	16,5	20,4	16,9	22,5	17,6	15,3	22,7	21,1	15,1
Mai	16,9		16,7				16,9	...	23,2		12,0
Juni	16,7		16,0				16,8	...	22,4		15,1
Juli	15,5	.	15,7	.	.	.	17,5	...	22,8	.	14,0
Zeit	noch: ERP - Länder			Sonst. europ. Länder		Aussereuropäische Länder					
	Portugal ⁶⁾	Schweden	Schweiz ⁷⁾	Finnland	Spanien ⁸⁾	Australien	Canada ⁹⁾	Indien	Japan ¹⁰⁾	Süd-11) afrikan. Union	USA
1937	26,7	14,4	14,9	19,9	22,7	17,4	20,0	33,7	30,8	24,9	17,1
1938	26,6	14,9	15,2	21,0	20,1	17,5	20,6	33,3	27,1 f)	25,0	17,6
1939	26,2	15,4	15,2	21,2	16,6	17,6	20,4	32,7 d)	26,6	25,3	17,3
1945	25,7	20,4	20,1	25,3	23,0	21,7	23,9	28,0	23,2 ^{g)} h)	25,4	19,6
1946	25,0	19,7	20,0	27,7	21,4	23,6	26,9	28,8 ^{e)}	25,3	26,9	23,3
1947	24,1	18,9	19,3	27,8	21,3	24,1	26,6	26,6 ^{d)}	34,3	27,2	25,7
1948	26,6	18,4	19,2	27,5	23,0	23,1	27,0	25,5	33,4	26,5	24,1
1949	25,3	17,4	18,3	26,1	21,4	22,9	26,9	26,8	32,8	25,9	23,9
1950	24,2	16,4	18,1	24,4	19,9	23,3	26,5	25,9	28,4	25,7	23,4
1950											
April	24,0	19,1	20,1	26,4	20,1	21,1	26,1	23,1	27,7	24,6	20,9
Mai	22,5	18,1	19,2	26,5	19,9	24,6	25,7	23,1	24,6	25,1	21,1
Juni	21,8	16,9	17,8	26,1	18,9	22,9	29,3	23,7	24,0	27,1	23,1
Juli	22,4	16,0	17,7	25,1	19,0	22,6	28,3	24,8	26,4	25,2	24,8
August	22,9	14,6	17,2	23,7	18,9	24,0	26,3	27,6	27,4	26,3	25,5
September	24,1	15,0	17,4	23,3	20,0	23,8	30,4	27,2	28,3	26,8	25,3
Oktober	24,0	15,3	16,9	21,8	19,8	24,6	26,4	29,5	26,9	26,3	24,4
November	24,3	14,6	16,1	22,1	19,6	24,5	25,5	29,5	27,4	26,5	23,5
Dezember	24,2	15,0	16,8	22,3	19,9	20,7	25,9	30,9	26,4	25,8	23,1
1951											
Januar	24,7	15,4	17,4	23,7	21,5	23,8	24,6	24,8	36,6	26,8	23,8
Februar	26,4	16,6	19,5	22,4	21,9		25,8	23,4	32,5	25,0	24,6
März	27,9	17,0	19,3	24,0	21,5		26,4	24,2	28,9	25,1	24,3
April	25,2	17,7	18,7	25,2	20,9	...	28,4	23,9	25,7	25,6	23,4
Mai	21,6	17,5	18,6	25,0	20,5		27,8	23,8	22,8	24,5	23,9
Juni	26,6	16,7	17,4	25,1	19,6		30,2	21,9	22,0	26,5	24,4
Juli	23,5	...	17,3	...	19,8	.	27,3	...	24,3	25,4	25,2

- 1) Wenn nicht anders vermerkt, beziehen sich die Zahlen auf die gesamte ortsanwesende Bevölkerung nach dem Stand der Mitte des Berichtsjahres bzw., soweit die entsprechende Zahl noch nicht vorliegt, nach dem Stand der Mitte des Vorjahres.- 2) Ohne Geburten aus dem Kreis der Flüchtlinge und verschleppten Personen sowie ausschl. Farberinseln.- 3) Ohne Lebendgeborene, die vor der Geburtsregistrierung starben. In der Regel bezogen auf die Wohnbevölkerung.- 4) Bezogen auf die Wohnbevölkerung.- 5) Einschl. Lebendgeborene, die vor der Geburtsregistrierung starben. Einschl. im Ausland geborene Kinder, wenn mindestens ein Elternteil in einem niederländischen Bevölkerungsregister enthalten ist und das Kind innerhalb eines Jahres in einem solchen eingetragen wird. Im allgemeinen ausschl. der in den Niederlanden geborenen Kinder, deren Eltern nicht in ein Bevölkerungsregister eingetragen sind, es sei denn, dass das Kind im Lande bleibt und als dort wohnhaft registriert wird.- 6) Einschl. Geburten auf den Azoren und Madeira.- 7) Nur Geburten aus der Wohnbevölkerung.- 8) Einschl. Geburten auf den Balearen und den Kanarischen Inseln.- 9) Ohne Geburten im Yukongebiet, in den Nordwest-Gebieten und Neufundland. Einschl. Geburten von kanadischen Eltern, die vorübergehend in den USA wohnen. Einschl. Geburten von USA-Eltern, die vorübergehend in Kanada wohnen.- 10) Nur Geburten von Eltern japanischer Nationalität auf den vier Hauptinseln.- 11) Nur Geburten der europäischen oder weissen Bevölkerung.- a) Ohne Lebendgeborene, die vor der Geburtsregistrierung starben.- b) 1937 - 1939: Vorkriegsgebiet.- c) 1945 ohne Venezia Giulia und Zara. Ab 1946 gegenwärtiger Gebietsstand.- d) 1937 bis 1946: Registrierungsgebiet der früheren britischen Provinzen; ab 1947 Registrierungsgebiet der Indischen Union.- e) Ohne Ostbengalen.- f) Bezogen auf die Bevölkerungszahl vom 1.10. jedes Jahres (Schätzung).- g) Teilweise unter Einschluss von Geburten von Ausländern.- h) Bezogen auf die Bevölkerungszahl vom 1.11.1945 (Zählung).

noch: Natürliche Bevölkerungsbewegung
Sterbefälle
Verhältniszahlen, auf 1 000 der Bevölkerung ¹⁾ und 1 Jahr

Zeit	ERP - Länder										
	Belgien ²⁾	Däne- mark ³⁾	Deutschland, Bundesgebiet ⁴⁾	Frank- reich ²⁾⁵⁾	Grossbri- tannien ⁶⁾	Irland	Italien ⁷⁾	Luxemburg	Nieder- lande ⁸⁾	Norwegen	Öster- reich
1937	13,2	10,8		15,3	12,6	15,3	14,3	11,9	8,8	10,4	13,3
1938	13,2	10,3	11,4	15,8	11,8	15,6	14,1 c)	12,7	8,5	9,9	14,0
1939	13,9	10,1	.	15,6	12,2	14,2	13,4	12,7	8,6	10,1	15,3 e)
1945	14,9 a)	10,5	.	16,4	11,5	14,5 b)	13,9 d)	15,8	15,3	9,7	25,6
1946	13,6 a)	10,2	12,4	13,5	11,7	14,0	12,0 d)	12,5	8,5	9,4	13,4
1947	13,3	9,7	11,6	13,2	12,1	14,8	11,4	12,5	8,1	9,5	13,0
1948	12,6	8,6	10,3	12,4	10,9	12,1	10,5	11,8	7,4	8,9	12,1
1949	12,9	8,9	10,2	13,7	11,7	12,7	10,4	12,6	8,1	9,0	12,7
1950	12,4	9,2	10,4	12,6	11,7	12,6	9,7	11,6	7,5	8,9	12,1
1950											
April	12,6	9,4	10,9	12,5	11,1	13,0	9,2	11,5	7,6	8,5	12,6
Mai	12,3	9,3	10,5				9,0	12,3	7,5		12,5
Juni	11,5	8,7	9,9				9,0	10,3	7,2		11,2
Juli	10,3	7,8	9,2	10,7	9,4	10,2	9,8	10,0	6,3	8,0	11,2
August	10,4	7,7	9,0				8,5	10,7	6,2		10,8
September	10,7	7,8	8,9				8,1	9,9	6,5		9,9
Oktober	11,8	8,4	9,7	12,7	12,3	12,1	8,7	12,4	7,2	9,7	11,4
November	12,9	10,1	10,8				10,3	10,9	7,7		12,4
Dezember	14,2	11,9	11,1				10,9	12,1	8,5		12,9
1951											
Januar	21,2	...	12,8	17,2	18,8	22,1	11,8	13,0	10,0	9,3	13,7
Februar	15,1	...	13,4				13,0	13,2	10,1		14,8
März	13,9	...	12,2				12,8	13,8	8,4		17,1
April	12,4	...	11,0	12,8	11,1	13,6	10,3	12,2	7,7	8,1	15,0
Mai	11,9	...	10,3				9,1	...	7,2		15,6
Juni	11,1	...	9,8				8,9	...	6,7		12,1
Juli	10,5	...	9,2	.	.	.	9,2	...	6,6	.	11,1

Zeit	noch: ERP - Länder			Sonst. europ. Länder		Aussereuropäische Länder					
	Portugal ⁹⁾	Schweden	Schweiz ¹⁰⁾	Finnland ¹¹⁾	Spanien ¹²⁾	Austra- lien ¹³⁾	Canada ¹⁴⁾	Indien ¹⁵⁾	Japan ¹⁶⁾	Süd- afrikan. Union ¹⁷⁾	USA ¹⁸⁾
1937	15,8	12,0	11,3	12,8	19,0	9,4	10,3	22,0	17,0	10,1	11,3
1938	15,4	11,5	11,6	12,8	19,3	9,6	9,6	23,7	17,7	9,5	10,6
1939	15,3	11,5	11,8	14,3	18,5	9,9	9,7	21,6	17,8 h)	9,4	10,6
1945	14,2	10,8	11,6	13,0	12,2	10,3	9,4 f)	22,1	29,2	9,3	10,6
1946	14,7	10,5	11,3	11,7	12,9	10,1	9,4	18,7 g)	17,6	8,7	10,0
1947	13,3	10,8	11,3	11,8	12,0	9,7	9,4	19,7	14,6	8,6	10,1
1948	13,0	9,8	10,8	11,2	10,9	10,0	9,3	17,2	11,9	8,9	9,9
1949	14,0	10,0	10,6	11,2	11,4	9,5	9,2	16,0	11,6	9,1	9,7
1950	12,1	10,0	10,1	10,1	10,8	9,6	9,0	16,7	11,0	9,1	9,6
1950											
April	11,3	9,8	10,8	10,7	10,6	7,9	10,5	15,9	10,5	7,8	10,2
Mai	10,4	10,0	10,2	10,3	10,3	9,5	8,6	17,9	9,8	10,0	9,5
Juni	10,2	10,0	9,2	10,3	10,1	10,4	9,9	17,7	9,7	10,2	9,3
Juli	10,8		9,3	9,2	10,4	11,2	8,3	17,0	10,2	9,7	8,8
August	11,9	9,1	8,9	8,3	9,5	12,4	8,4	17,2	10,5	10,3	8,6
September	11,9		8,9	8,5	9,3	10,9	8,5	17,2	9,8	9,7	9,0
Oktober	11,5	9,2	9,9	8,9	9,3	9,6	8,4	17,7	9,5	8,5	9,3
November	12,0	9,8	10,4	9,6	10,3	9,4	8,9	17,2	10,0	9,5	9,6
Dezember	13,8	10,9	11,2	10,0	12,4	8,1	9,2	17,8	12,9	7,7	10,3
1951											
Januar	14,2	13,9	12,1	12,9	19,6	8,5	9,0	16,6	13,6	9,1	10,1
Februar	16,0	10,9	13,4	11,9	21,4		10,4	15,4	12,2	8,9	10,8
März	16,6	10,5	13,6	10,8	13,6		10,5	15,9	11,0	8,7	10,8
April	13,3	10,4	11,0	10,1	10,3	...	10,1	15,1	9,8	8,2	10,1
Mai	10,7	9,6	10,2	10,0	9,7		8,7	16,5	9,3	8,7	9,5
Juni	9,6	9,4	9,3	10,2	8,9		8,0	16,2	8,9	10,2	9,1
Juli	9,9	...	9,2	9,0	9,0	.	7,5	...	9,3	10,9	9,1

1) Wenn nicht anders vermerkt, beziehen sich die Zahlen auf die gesamte ortsanwesende Bevölkerung nach dem Stand der Mitte des Berichtsjahres bzw., soweit die entsprechende Zahl noch nicht vorliegt, nach dem Stand der Mitte des Vorjahres. Unter den Sterbefällen sind Totgeborene nicht eingeschlossen.- 2) Einschl. Kriegsterbefälle.- 3) Ohne Sterbefälle aus dem Kreis der Flüchtlinge und verschleppten Personen sowie ausschl. Faröerinseln.- 4) Ohne nachträglich beurkundete Kriegsterbefälle und ohne gerichtliche Todeserklärungen.- 5) Ohne Lebendgeborene, die vor der Geburtsregistrierung starben. In der Regel bezogen auf die Wohnbevölkerung.- 6) In England, Wales und Schottland registrierte Sterbefälle der Streitkräfte sind eingeschlossen, die Verhältniszahlen beziehen sich jedoch für 1945 bis 1947 nur auf die Zivilbevölkerung. Nord-Irland ab 1945 nur Zivilbevölkerung.- 7) Ausschl. Sterbefälle und von Zivilisten in den Kriegsgebieten. Bezogen auf die Wohnbevölkerung.- 8) Sterbefälle der Wohnbevölkerung.- 9) Einschl. Sterbefälle auf den Azoren und Madeira.- 10) Nur in der Schweiz eingetragene Sterbefälle der Wohnbevölkerung.- 11) Einschl. Kriegsterbefälle und ohne für toterklärte Personen.- 12) Einschl. Sterbefälle auf den Balearen und Kanarischen Inseln.- 13) 1945 bis Juni 1947 ausschl. Sterbefälle aus dem Kreis der australischen und alliierten Verteidigungsstreitkräfte, der Kriegsgefangenen und Internierten. Von 1945 bis 1946 bezogen auf die Gesamtbevölkerung, ab 1947 auf die Gesamtbevölkerung ohne die überseeischen australischen Streitkräfte.- 14) Ohne Yukongebiet, Nordwest-Gebiete und Neufundland. Einschl. Sterbefälle von kanadischen Staatsangehörigen, die vorübergehend in den USA wohnten; ausschl. Sterbefälle von USA-Angehörigen, die vorübergehend in Canada wohnten. 1939 und 1945: Einschl. Kriegsterbefälle im Heimatgebiet, aber ohne Kriegsterbefälle in Übersee. Die Zahlen sind bezogen auf die Gesamtbevölkerung.- 15) 1937 bis 1946 Registrierungsgebiet der früheren britischen Provinzen; ab 1947 Registrierungsgebiet der Indischen Union. Die Registrierung gilt als unvollständig.- 16) Nur Sterbefälle von Personen japanischer Nationalität auf den vier Hauptinseln. 1939 ohne Kriegsterbefälle.- 17) Nur Sterbefälle der europäischen oder weissen Bevölkerung, weil die Registrierung der Sterbefälle unter den Eingeborenen (Bantu) unvollständig ist. Ab 1945 ohne Sterbefälle der Streitkräfte in Übersee. Bezogen auf die Gesamtbevölkerung.- 18) Ab 1945 ohne Sterbefälle der überseeischen Streitkräfte. Bezogen auf die Gesamtbevölkerung ohne die Streitkräfte in Übersee.- a) Ohne Lebendgeborene, die vor der Geburtsregistrierung starben.- b) Ab 1945 nur Sterbefälle der Wohnbevölkerung.- c) 1937-1939: Vorkriegsgebiet.- d) 1945 ohne Venezuela, Gambia und Zaire. Ab 1946 gegenwärtiger Gebietsstand.- e) Ohne Sterbefälle der Streitkräfte und der Internierungs- und Konzentrationslager.- f) Ohne Sterbefälle der überseeischen Streitkräfte; aber berechnet nach der Gesamtbevölkerung.- g) Ohne Ostbengalen.- h) Bezogen auf die Gesamtbevölkerung vom 1.10. jedes Jahres (Schätzung).

noch: Natürliche Bevölkerungsbewegung

Säuglingssterblichkeit

Verhältniszahlen ¹⁾, Sterbefälle bezogen auf 1 000 Lebendgeborene der ortsanwesenden Bevölkerung

Zeit	ERP - Länder						
	Belgien	Dänemark ²⁾	Deutschland, Bundesgebiet ³⁾	Frankreich ⁴⁾	Grossbritannien	Irland	Italien
1937	83	66	.	65	61	73	109
1938	81	59	59	66	55	67	106
1939	82	58	.	64	54	66	97
1945	100	48	.	109	49	71	98 ^{a)}
1946	75	46	95	67	43	65	87 ^{a)}
1947	69	40	85	66	44	68	86
1948	59	35	68	52	36	50	73
1949	57	34	59	56	34	51	74
1950	59	31	55	47	31	45	63

Zeit	noch: ERP - Länder						Sonstige europ. Länder	
	Niederlande ⁵⁾	Norwegen	Österreich	Portugal	Schweden	Schweiz	Finnland	Tschechoslowakei
1937	38	42	92	151	45	47	69	135
1938	37	37	80	137	42	43	68	124
1939	34	37	73	120	39	43	70	140
1945	80	36	162	115	30	41	63	90
1946	39	35	81	119	27	39	56	92
1947	34	35	78	107	25	39	58	76
1948	29	30	76	100	23	36	52	70
1949	27	28	76	115	23	34	48	74
1950	25	...	64	94	20	31	44	69

Zeit	noch: Sonstige europ. Länder	Aussereuropäische Länder					
	Tschechoslowakei	Australien	Canada ⁶⁾	Indien ⁷⁾	Japan ⁸⁾	Südafrikanische Union ⁹⁾	USA
1937	117	38	76	162	106	57	54
1938	110	38	63	167	115	52	51
1939	98	38	61	156	107	49	48
1945	137	29	51	151	73 ^{d)}	40	38
1946	109	29	47	136 ^{c)}	.	36	34
1947	89	29	45	146	77	34	32
1948	83 ^{b)}	28	44	130	62	36	32
1949	82	25	43	123	62	41	31
1950	...	24	41	...	60	36	29

1) Die Zahlen drücken das Verhältnis zwischen der Zahl der im ersten Lebensjahr gestorbenen Kinder und der Gesamtzahl der Lebendgeborenen aus der ortsanwesenden Bevölkerung in der gleichen Kalenderperiode aus. Totgeburten sind nicht eingeschlossen.- 2) Ohne Sterbefälle aus dem Kreis der Flüchtlinge und verschleppten Personen sowie ausschl. Färöerinseln.- 3) Unter Berücksichtigung der Geburtenentwicklung im Vorjahr.- 4) Ohne Lebendgeborene, die vor der Geburtsregistrierung starben.- 5) Sämtliche Sterbefälle von Kindern, die in einem niederländischen Bevölkerungsregister eingetragen sind. Einschl. Sterbefälle von solchen Lebendgeborenen, die vor der Geburtsregistrierung starben, ohne Rücksicht auf ihre vorherige Eintragung im Bevölkerungsregister.- 6) Ohne Yukongebiet, Nordwest-Gebiete und Neufundland. Einschl. Sterbefälle von Säuglingen kanadischer Eltern, die vorübergehend in Canada wohnen.- 7) 1937 bis 1946: Registrierungsgebiet der früheren britischen Provinzen; ab 1947 Registrierungsgebiet der Indischen Union. Die Registrierung gilt als unvollständig.- 8) Nur Sterbefälle japanischer Säuglinge auf den vier Hauptinseln.- 9) Nur Sterbefälle aus der europäischen oder weissen Bevölkerung.- a) 1945 ohne Venezia Giulia und Zara. Ab 1946 gegenwärtiger Gebietsstand.- b) Ab 1948: Einschl. Brückenkopf von Bratislava (Pressburg).- c) Ohne Ost-Bengalen.- d) Basiert auf Sterbefällen von nur 6 Monaten (Juli bis Dezember).

Arbeitsmarkt
Index der Beschäftigten in der Industrie ¹⁾
1937 = 100

Zeit	ERP - Länder								
	Belgien ²⁾	Dänemark ³⁾	Deutschland, Bundesgeb. ⁴⁾	Frankreich ⁵⁾	Grossbritannien ⁶⁾	Irland ⁷⁾	Italien ⁸⁾	Niederlande ⁸⁾	Norwegen ⁹⁾
1937	100	100	100	100	100	100	100	100	100
1938	101	99	100	105 ^{a)}	93	100	100	100	100
1939	105	108	100	105	99	101	100	100	100
1945	119	94	100	90	98	102	100	100	94
1946	124	115	100	98	95	112 ^{e)}	100	85	111
1947	124	123	100	106	102 ^{b)}	127	100	110	124 ^{d)}
1948	126	132	100	110	100	124	98	110	97
1949	126	137	116	113	102	132	97	116	100
1950	127	147	126	114	105	133	97	121	103
1950									
Juli	126	106	126	113	104	133	96	122	102
August	125	145	129	114	104	133	99	122	102
September	126	159	131	114	105	133	99	122	103
Oktober	128	158	133	114	105	133	98	122	104
November	129	158	134	114	107	133	97	122	104
Dezember	128	154	133	114	107	133	96	122	103
1951									
Januar	128	152	133	115	107	133	100	122	104
Februar	129	155	135	115	107	133	100	122	104
März	129	158	136	115	107	133	100	122	104
April	130	158	138	117	108	133	100	122	104
Mai	129	159	139	117	107	133	100	122	109
Juni	129	157	139	117	107	133	100	122	108
Juli	129	144	139	118	107	133	100	122	107
August	128	115	140	118	110	133	100	122	106
September	128	158	140	118	110	133	100	122	106
Oktober	128	156	140	118	110	133	100	122	106

Zeit	noch: ERP - Länder		Sonst.eur.Ld.	Ausser-europäische Länder					
	Schweden ¹⁰⁾	Schweiz ¹¹⁾	Finnland ¹²⁾	Australien ¹³⁾	Canada ¹⁴⁾	Chile ¹⁵⁾	Japan ¹⁶⁾	Südafrikanische Union ¹⁷⁾	USA
1937	100	100	100	100	100	100	100	100	100
1938	101	99	100	104	100	106	100	104	84
1939	105	98	100	106	98	108	100	104	95
1945	119	110	108	138	100	127	100	139	148
1946	124	123	114	145	100	132	100 ^{e)}	142	140
1947	124	133	123	153	167	142	100 ^{e)}	148	148
1948	126	135	129	160	172	134	96	156	147
1949	126	127	130	162	172	138	100 ^{e)}	161	134
1950	127	125	135	170	174	134	105 ^{f)}	161	142
1950									
Juli	126	126	137	170	175	132	100	160	140
August	125	126	137	170	176	111	100	161	148
September	126	126	137	171	179	136	105	162	150
Oktober	128	130	136	170	182	136	106	163	152
November	129	130	136	171	181	136	107	164	153
Dezember	128	130	136	172	181	140	111	165	151
1951									
Januar	128	132	136	172	179	136	116	163	150
Februar	129	132	136	173	180	136	119	169	152
März	129	132	136	173	182	126	113	170	152
April	130	136	139	174	185	136	109	169	151
Mai	129	136	139	175	186	136	107	170	150
Juni	129	136	139	175	188	136	110	172	151
Juli	129	136	143	175	190	136	110	172	151
August	128	136	143	175	190	136	110	172	151
September	128	136	143	175	190	136	110	172	151
Oktober	128	136	143	175	190	136	110	172	151

1) Wenn nicht anders vermerkt, beziehen sich die Indexziffern auf die Zahl der Arbeiter (Lohnempfänger) in der Industrie ausschl. Bauwirtschaft und Versorgungsbetriebe. Sie schliessen die Arbeiter in bezahltem oder unbezahltem Urlaub ein, umfassen jedoch nicht streikende oder vorübergehend nicht tätige oder zu militärischer Dienstleistung beurlaubte Arbeiter. Den Zahlen liegen in der Regel die Ergebnisse der Industrieberichterstattung zu Grunde; in einigen Fällen dienen Statistiken der Sozialversicherung als Quelle. - 2) 1948 = 100. Quelle ECE. Mit Kohlenbergbau, Natursteingewinnung und Wasserversorgung (Verteilungsanlagen). - 3) Betriebe mit 5 oder mehr Beschäftigten. Indexziffer der geleisteten Arbeitsstunden. - 4) 1936 = 100. Betriebe mit 10 oder mehr Beschäftigten. Einschl. Inhaber und Angestellte. Ohne Nahrungs- und Genussmittelindustrie. - 5) Betriebe mit 10 oder mehr Beschäftigten. Einschl. Angestellte. - 6) Ohne Nordirland. Die Indexziffer umfasst sämtliche Arbeitskräfte in versicherungspflichtigem Alter. Einschl. Angestellte. Die Jahreszahlen beziehen sich auf den Stand der Mitte des Jahres. - 7) Neue Reihe: 1938 = 100. Einschl. Angestellte (Gehaltsempfänger) und Unternehmer. - 8) 1947 = 100. Einschl. streikende Arbeiter. - 9) 1945 bis 1947: 1941 = 100. Ab 1948 neue Reihe: 1949 = 100. Einschl. Natursteingewinnung, Ton- und Kiesgruben. - 10) 1937 bis 1946: Im allgemeinen Betriebe mit 10 oder mehr Beschäftigten. Ab 1946: Betriebe mit 5 oder mehr Beschäftigten. Einschl. Bergbau. - 11) Einschl. Bauwirtschaft. - 12) Juni 1941 = 100. Betriebe mit 10 oder mehr Beschäftigten. Ohne Druckereigewerbe. - 13) Betriebe mit 4 oder mehr Beschäftigten. Einschl. Angestellte. Ohne Beschäftigte in unbezahltem Urlaub. Einschl. Versorgungsbetriebe. - 14) Neuer Index: 1939 = 100 (Änderung der Klassifizierung). Einschl. Angestellte. - 15) Repräsentativ-Erhebung aus einigen Industriezweigen. Die Zahlen beziehen sich auf die Mitte des angegebenen Monats. - 16) Revidierte Reihe: Oktober 1947 = 100. Einschl. Angestellte. Bis Juli 1948 mit Versorgungsbetrieben. Ab 1950 neue Reihe: 1950 = 100. Änderung der Klassifizierung. - 17) Einschl. Angestellte und mitarbeitende Inhaber. Ohne Beschäftigte in unbezahltem Urlaub. Mit Bauwirtschaft. - a) Aus weniger als 12 Monaten berechnet. - b) Juni 1948 = 100. - c) 1938 - 1949: Oktober. - d) 1948: März bis Dezember. Einschl. Angestellte (Gehaltsempfänger). - e) Oktober. - f) Juli bis Dezember.

noch: Arbeitsmarkt
Arbeitslose ¹⁾ in 1 000

Zeit	ERP - Länder									
	Belgien ²⁾	Däne- mark ³⁾	Deutschland, Bundesgeb. ⁴⁾	Frank- reich ⁵⁾	Grossbri- tannien ²⁾	Irland ⁶⁾	Italien ⁷⁾	Nieder- lande ⁴⁾	Nor- wegen ⁴⁾ ⁸⁾	Öster- reich ⁴⁾
Ø 1937	126	95,6	.	354,6	1 529	.	.	368,9	.	321,0
Ø 1938	174	97,7	.	373,6 ^{b)}	1 787	.	.	353,7	.	244,0
Ø 1939	195	88,9	.	381,9 ^{b)}	1 480	55,2	.	295,6	.	66,0 ^{g)}
Ø 1945	145 ^{a)}	76,2	.	15,8	160	34,0	.	137,3 ^{f)}	9,2	.
Ø 1946	67	51,6	.	15,7	394	35,1	.	88,7	12,2	74,1 ^{h)}
Ø 1947	68	52,0	.	7,4	498 ^{c)} ^{d)}	33,3	1 620 ^{e)}	45,9	8,5	31,7 ^{h)}
Ø 1948	129	51,6	604	16,7	331	35,1	1 748 ^{e)}	42,4	9,0	43,4
Ø 1949	235	59,0	1 263	39,7	338	34,9	1 673	62,3	7,7	89,3
Ø 1950	222	54,8	1 585	52,4	342	30,3	1 615	79,1	9,0	122,8
1950										
Juli	205	26,6	1 452	49,1	297	25,3	1 481	60,6	2,4	93,0
August	180	23,2	1 341	47,9	313	25,9	1 468	61,3	3,8	89,5
September	170	35,6	1 272	44,0	308	24,8	1 442	55,1	4,1	86,2
Oktober	164	34,8	1 230	45,2	327	24,8	1 512	58,8	6,6	89,7
November	191	48,9	1 316	46,7	326	28,5	1 613	77,4	9,9	118,4
Dezember	302	128,7	1 690	49,3	331	28,2	1 823	106,1	14,6	182,8
1951										
Januar	241	98,7	1 821	55,6	367	36,7	1 868	115,0	21,2	219,2
Februar	203	94,5	1 662	56,7	335	35,5	1 775	103,3	21,0	199,0
März	186	94,7	1 567	54,0	305	33,1	1 594	90,5	22,5	160,0
April	187	42,6	1 446	50,1	281	32,3	1 676	81,4	17,0	117,8
Mai	182	30,0	1 387	45,2	241	29,3	...	69,1	6,4	96,8
Juni	191	26,0	1 326	38,8	215	25,5	...	60,9	3,5	79,6
Juli	200	35,9	1 292	33,0	210	25,2	...	67,6	2,5	73,1
August	199	38,5	1 259	31,1	228	25,8	...	71,1	3,5	69,4
September	194	38,6	1 235	28,6	241	26,0	...	78,5	4,6	67,0
Oktober	...	44,3	1 214	27,3	290	28,2	70,7

Zeit	noch: ERP - Länder		Sonst. europ. Länder		Aussereuropäische Länder				
	Schweden ⁹⁾	Schweiz ⁴⁾	Finnland ¹⁰⁾	Spanien ⁴⁾ ¹¹⁾	Canada ¹²⁾	Indien ¹¹⁾	Japan	Südafrikanische Union ⁷⁾ ¹¹⁾	USA ¹³⁾
Ø 1937	67,4	57,9	3,7	.	406	.	295	4,5	7 700
Ø 1938	67,0 ⁱ⁾	52,6	3,6 ^{g)}	.	516 ^{k)} ^{m)}	.	237	5,3	10 390
Ø 1939	63,7 ⁱ⁾	36,7	3,3	.	523	.	.	6,2	9 480
Ø 1945	36,3	6,5	5,3	148	72 ^{l)}	.	.	5,4	1 040
Ø 1946	27,6	4,3	0,9	178	143	.	.	5,4	2 270
Ø 1947	24,4	3,5	-	139	98	234 ⁿ⁾	370 ^{o)}	10,3	2 142
Ø 1948	25,7	3,0	2,0	117	103	225	242	12,2	2 064
Ø 1949	26,1	8,1	25,7	160	137	293	378	15,1	3 395
Ø 1950	22,1	9,6	19,2	166	168	314	436	16,3	3 142
1950									
Juli	15,1	3,5	-	154	.	345	480	16,5	3 213
August	15,1	3,1	-	163	103	366	540	15,5	2 500
September	10,9	2,8	0,5	168	.	348	450	13,7	2 341
Oktober	11,5	3,2	4,5	175	.	338	410	12,3	1 940
November	15,3	6,2	8,0	180	117	334	360	11,2	2 240
Dezember	36,4	15,4	11,1	176	.	331	340	10,8	2 229
1951									
Januar	27,0	12,5	14,8	179	.	345	370	11,6	2 503
Februar	24,3	7,8	17,1	185	.	344	370	11,2	2 407
März	24,2	4,4	16,5	168	172	337	410	10,9	2 147
April	17,5	1,8	10,5	160	.	331	390	10,8	1 744
Mai	11,8	1,5	3,4	154	.	329	350	10,6	1 609
Juni	11,9	1,2	-	135	87	330	340	10,1	1 980
Juli	14,2	1,2	-	127	84	344	390	9,4	1 856
August	11,2	1,2	-	129	81	359	350	9,1	1 578
September	...	1,4	0	126	83	354	...	9,4	1 606
Oktober	...	1,8	0,2	1 616

1) Die Zahlen der Arbeitslosen beziehen sich im allgemeinen auf die als arbeitslos oder als arbeitsuchend registrierten Personen. Da eine Verpflichtung zur Meldung als Arbeitsloser in der Regel nicht besteht, auf der anderen Seite aber auch eine als arbeitsuchend registrierte Person nicht oder nicht mehr arbeitslos zu sein braucht, weichen die angegebenen Zahlen von dem tatsächlichen Tatbestand mehr oder weniger ab. Dazu kommt, dass die Zahlen in den angeführten Ländern auf verschiedene Weise (Statistiken der Arbeitsämter, der Gewerkschaften, der Arbeitslosenversicherung etc.) ermittelt werden und der dadurch erfasste Personenkreis sich vielfach nicht mit der Gesamtzahl aller Arbeitslosen deckt. - 2) Durch die Arbeitslosenpflichtversicherung als arbeitslos registrierte Personen. - 3) Durch die gewerkschaftliche Arbeitslosenversicherung als arbeitslos registrierte Personen. - 4) Als arbeitslos registrierte Personen. - 5) Empfänger öffentlicher Arbeitslosenversicherung. - 6) Durch die Arbeitslosenpflichtversicherung als arbeitsuchend registrierte Personen. - 7) Als arbeitsuchend registrierte Personen. - 8) 1945 bis 1947: ohne Finnmarken und die evakuierten Gemeinden von Troms. - 9) Bei 29 Gewerkschaften als arbeitslos registrierte Personen. Der Mitgliederbestand der 29 Gewerkschaften stellt ca. 60 vH der Zahl aller Arbeiter der betr. Industriezweige dar. - 10) 1937 bis 1939: alle als arbeitsuchend registrierten Personen; ab 1945 nur Personen, die in ihrer Gemeinde als arbeitslos anerkannt sind. - 11) Einschl. beschäftigte Personen, die einen anderen Arbeitsplatz suchen. - 12) 1937 bis 1945: Schätzungen auf Grund von Bevölkerungszahlen und Industrieberichten. Ab 1946: Schätzungen auf Grund von vierteljährlichen Repräsentativ-Erhebungen. - 13) Ab 1940: Schätzungen auf Grund von Repräsentativ-Erhebungen; vor 1940: allgemeine Schätzungen. - a) Ab 1945: Statistik der Arbeitslosen-Pflichtversicherung. - b) Januar bis August. - c) Juli bis Dezember. - d) Ab Juli 1948: erweiterter Kreis der Pflichtversicherten (National Insurance Act). - e) Oktober bis Dezember. - f) Juni bis Dezember. - g) Einschl. beschäftigte Personen, die einen anderen Arbeitsplatz suchen. - h) Februar bis Dezember. - i) Ab Januar 1939 einschl. landwirtschaftliche Arbeiter. - k) 1. Juni. - l) August. - m) Der Vergleichbarkeit mit den folgenden Jahren wegen revidiert. - n) September bis Dezember. - o) August bis Dezember.

Geldvolumen
Zahlungsmittelumlauf ¹⁾ und Bankeinlagen ²⁾
(Stand am Ende des angegebenen Berichtszeitraumes)

Zeit	ERP - Länder													
	Belgien		Dänemark		Deutschland Bundesgebiet ⁵⁾		Grossbritannien ⁸⁾		Frankreich		Griechenland		Irland	
	ZU ³⁾	BE ⁴⁾	ZU	BE	ZU ⁶⁾	BE ⁷⁾	ZU	BE ⁹⁾	ZU ¹⁰⁾ ¹¹⁾	BE	ZU ¹¹⁾	BE	ZU ¹¹⁾	BE ¹²⁾
	1000 Mill. Francs		Mill. Kronen		Mill. DM		1 000 Mill. £		1000 Mill. Francs		1000 Mill. Drachmen		Mill. £	
1937	23,1	23,0	402	2 050	.	.	0,46	1,21	94	.	7	.	17,1	11,7
1938	23,6	19,7	425	2 121	.	.	0,46	1,19	112	80	8	12	18,2	11,4
1939	29,6	16,0	582	2 179	.	.	0,50	1,29	153	.	9 ^{b)}	.	19,3	11,9
1945	76,9	50,9	1 491	6 745	.	.	1,34	3,07	577	436	104 ^{d)}	...	44,4	20,7
1946	77,8	53,6	1 557	6 365	.	.	1,38	3,58	732	617	538	244	46,8	22,5
1947	85,8	58,5	1 562	5 627	.	.	1,33	3,71	921	755	974	524	50,6	23,8
1948	88,5	61,6	1 541	5 193	6 054	5 423	1,25	3,87	993	1 194	1 202	720	52,2	23,8
1949	91,0	64,9	1 554	4 896	7 058	6 719	1,27	3,92	1 301	1 433 ^{a)}	1 859	1 483	56,4	24,9
1950	92,3	62,9	1 638	4 821	7 682	8 110	1,29	3,99	1 590	1 530	1 887	1 994	59,4	26,0
1950														
Juli	92,2	62,5	1 463	4 800	7 494	.	1,28	3,76	1 443	1 437	1 676	1 772	53,9	250
August	91,7	62,4	1 441	4 915	7 409	.	1,28	3,75	1 455	1 443	1 739	1 796	54,5	
September	90,0	62,6	1 469	4 923	7 627	7 801	1,25	3,80	1 496	1 444	1 841	1 874	54,5	
Oktober	90,0	63,4	1 505	4 875	7 512	.	1,25	3,91	1 503	1 469	1 870	1 992	55,2	260
November	89,7	62,5	1 522	4 945	7 487	8 087	1,25	3,89	1 503	1 466	1 805	2 043	56,6	
Dezember	92,3	62,9	1 638	4 821	7 682	8 110	1,29	3,99	1 590	1 530	1 887	1 994	59,4	
1951														
Januar	91,8	63,1	1 556	4 704	7 209	8 010	1,26	3,96	1 575	1 540	1 658	2 044	61,5	262
Februar	90,7	63,5	1 538	4 724	7 222	8 107	1,26	3,79	1 591	1 551	1 606	2 094	61,2	
März	89,7	64,8	1 539	4 784	7 292	8 035	1,28	3,76	1 607	1 572	1 578	2 097	58,2	
April	90,4	64,4	1 534	4 796	7 451	8 180	1,28	3,84	1 630	1 590	1 900	2 181	57,1	254
Mai	90,5	64,5	1 526	4 778	7 395	8 218	1,30	3,76	1 632	1 567	1 701	2 433	56,4	
Juni	92,2	64,7	1 546	4 840	7 781	8 530	1,31	3,85	1 699	1 616	1 790	2 710	56,1	
Juli	94,6	64,0	1 504	4 720	7 946	8 661	1,33	3,88	1 699	1 630	1 770	2 535	56,3	253
August	95,5	64,9	1 491	4 725	8 331	8 980	1,33	3,84	1 754	...	1 926	2 567	57,3	
September	96,0	66,6	1 509	4 681	8 656	8 889	1,31	3,87	1 779	...	2 132	2 706	57,4	
Oktober	1 595	4 752	8 564	9 422	1,31	3,92	1 828	...	2 008	2 701	59,1	
Zeit	noch: ERP - Länder													
	Island		Italien		Niederlande		Norwegen		Österreich		Portugal		Schweden	
	ZU ¹¹⁾	BE ¹³⁾	ZU	BE ¹⁴⁾	ZU	BE	ZU	BE ¹⁴⁾	ZU ¹⁰⁾ ¹¹⁾	BE	ZU	BE ¹⁵⁾	ZU	BE ¹⁴⁾
	Mill. Kronen		1000 Mill. Lire		Mill. Gulden		Mill. Kronen		Mill. Schilling		1000 Mill. Escudos		1000 Mill. Kronen	
1937	13	.	18	19	928	1 489	423	959	944	1 180	2,21	3,77	0,96	1,69
1938	14	17	19	21	1 048	1 493	451	1 036	.	.	2,25	3,68	1,04	1,91
1939	15	19	25	26	1 232	1 189	544	1 013	.	.	2,50	4,17	1,43	2,05
1945	183	205	368	290	1 386 ^{d)}	2 714 ^{d)}	1 700 ^{d)}	4 487 ^{d)}	3 265	.	7,80	17,08	2,79	3,75
1946	172	147	463	533	2 801	3 392	1 866	4 054	5 656	.	8,34	18,46	2,91	4,07
1947	113	166	721	745	3 062	3 892	2 043	4 554	4 326 ^{d)}	4 464 ^{a)}	8,37	18,04	2,93	4,34
1948	182	156	934	1 044	3 184	4 148	2 103	4 724	5 635	4 783	8,32	17,76	3,17	4,50
1949	190	131	1 017	1 226	3 126	4 426	2 242	4 718	5 721	5 988	8,11	16,42	3,34	4,60
1950	204	155	1 123	1 373	2 967	4 114	2 252	4 649	6 350	7 271	8,01	17,33	3,57	4,88
1950														
Juli	187	148	1 000	1 234	2 949	4 189	2 174	5 079	5 857	6 617	7,46	16,65	3,16	4,49
August	188	148	996	1 244	2 933	4 197	2 180	5 053	5 877	6 864	7,64	17,06	3,23	4,68
September	198	149	1 025	1 276	2 871	4 276	2 162	5 059	5 863	6 949	7,76	17,20	3,26	4,45
Oktober	195	156	1 022	1 294	2 854	4 239	2 129	5 041	5 923	7 119	7,80	17,27	3,30	4,76
November	194	161	1 025	1 320	2 893	4 165	2 139	4 950	6 174	7 065	7,90	17,40	3,35	4,70
Dezember	204	155	1 122	1 373	2 967	4 114	2 252	4 649	6 350	7 271	8,01	17,33	3,57	4,88
1951														
Januar	190	160	1 041	1 380	2 896	4 159	2 161	4 921	6 097	7 778	8,06	17,75	3,38	4,76
Februar	183	168	1 029	1 365	2 883	4 073	2 147	4 951	6 007	7 931	7,99	18,14	3,41	4,86
März	179	164	1 057	1 359	2 844	4 038	2 216	4 940	6 089	8 139	7,87	18,60	3,42	4,69
April	181	177	1 042	1 356	2 847	3 935	2 212	5 094	6 254	8 230	7,84	18,40	3,50	4,83
Mai	183	189	1 037	1 363	2 815	3 945	2 207	5 203	6 406	8 232	7,94	18,59	3,47	4,84
Juni	194	189	1 061	1 366	2 853	3 913	2 270	5 218	6 598	8 192	7,92	19,10	3,58	5,06
Juli	199	180	1 091	1 430	2 840	4 014	2 313	5 230	6 796	8 274	7,94	18,64	3,53	4,87
August	203	213	1 090	1 434	2 886	3 998	2 374	5 244	7 190	8 350	8,14	18,93	3,65	5,15
September	209	197	1 126	1 466	2 909	4 030	2 372	5 460	7 264	8 780	8,21	...	3,70	4,89
Oktober	203	221	...	1 504	2 921	4 056	2 338	5 592	7 330	8 940

1) Die Angaben über den Zahlungsmittelumlauf (ZU) beziehen sich, wenn nicht anders vermerkt, auf die im Umlauf befindlichen Noten und Münzen ohne die Bestände der Emissions-Institute und der Banken.- 2) Die Angaben über die Bankeinlagen (BE) beziehen sich, wenn nicht anders vermerkt, auf die nicht gesperrten Einlagen (Scheck-Depositen bzw. Sichteinlagen) bei den Zentralbanken und den Geschäftsbanken. Sie schliessen ein: Einlagen bei Anstalten der Post, wenn über die Einlagen durch Scheck verfügt werden kann; Einlagen des Auslands. Ausgeschlossen sind: Zwischenbankliche Einlagen; Einlagen der öffentlichen Hand; Termineinlagen.- 3) Einschl. luxemburgische Noten. 1937 - 1946 einschl. Bestände der Geschäftsbanken.- 4) 1937 - 1946: Einschl. Einlagen der Banken bei der Zentralbank. Ab 1947 revidierte Reihe. Einschl. Einlagen der öffentlichen Hand.- 5) Ohne die in Berlin ausgegebenen Zahlungsmittel und ausschl. der Einlagen bei den Berliner Kreditinstituten.- 6) Einschl. Scheidemünzen, die ab Juli 1950 vom Bund ausgegeben werden, ohne Zahlungsmittelbestände bei den Geschäftsbanken.- 7) Einschl. Sichteinlagen bei Postscheckkassen und Postsparkassen sowie der Währungsguthaben für gestellte Akkreditive. Ab Juni 1949 einschl. Festgelder bis zu 30 Tagen und Gelder auf Kündigung (ohne Spareinlagen) mit weniger als 30 Tagen Laufzeit bzw. Kündigungsrück. Ausschl. Sonderkonten der Kreditanstalt für Wiederaufbau und der Berliner Industriebank.- 8) Sichteinlagen der 11 Londoner "Clearing Banks". 10) Nur Noten.- 11) Einschl. Bestände der Geschäftsbanken.- 12) Einlagen bei den Geschäftsbanken, einschl. Termineinlagen und Einlagen der öffentlichen Hand. Die Jahreszahlen beziehen sich auf das letzte Viertel des angegebenen Jahres.- 13) Einschl. Einlagen der öffentlichen Hand.- 14) Revidierte Reihe: Einlagen bei den Geschäftsbanken.- 15) Einschl. Einlagen der öffentlichen Hand bei Geschäftsbanken.

Anmerkungen 16 - 22 sowie a - f siehe nächste Seite.

noch: Geldvolumen

Zahlungsmittelumlauf ¹⁾ und Bankeinlagen ²⁾

Zeit	noch: ERP-Länder				Sonstige europäische Länder				aussereuropäische Länder			
	Schweiz		Türkei		Finnland		Spanien		Argentinien		Australien	
	ZU 11)	BE 16)	ZU 11)	BE 16)	ZU 11)	BE 16)	ZU 10)11)	BE 16)	ZU	BE 17)	ZU 18)	BE 19)
	Mill. Franken		Mill. £ (T)		1 000 Mill. Finn.		1 000 Mill. Pes.		Mill. Pesos		Mill. £ (A)	
1937	1 758	3 868	189	191	2,2	2,6	9,2	.	1 049	1 407	45	140
1938	1 978	3 789	213	217	2,3	2,8	.	.	1 038	1 313	49	141
1939	2 295	2 986	306	217	4,3	3,1	9,4	.	1 063	1 488	54	149
1945	4 139	4 677	917	524	13,2 ^{f)}	14,3	19,0	20,5	2 581	4 190	204	443
1946	4 407	5 133	965	613	18,6	15,2	22,8	26,0	3 526	5 252	211	492
1947	4 703	5 341	924	686	25,6	20,6	26,0	29,5	4 719	5 938	203	534
1948	4 928	5 569	1 000	823	27,8	21,0	26,5	29,9	6 686	7 936	219	660
1949	4 899	6 575	958	835	30,1	25,2	27,6	33,4	8 939	9 551	240	812
1950	4 998	6 803	1 024	1 122	34,9	25,7	31,7	38,1	11 847	11 285	269	1 034
1950												
Juli	4 615	.	938	988	33,3	28,0	28,3	.	9 174	10 675	235	867
August	4 623	.	941	1 047	34,5	27,7	28,4	.	9 377	10 784	237	855
September	4 683	7 159	1 027	1 053	34,5	30,0	29,5	35,5	9 631	11 004	238	884
Oktober	4 700	.	1 038	1 098	33,0	26,5	30,5	.	9 779	11 287	239	940
November	4 729	.	1 020	1 105	34,4	24,9	30,2	.	10 019	11 664	243	986
Dezember	4 998	6 803	1 024	1 122	34,9	25,7	31,7	38,1	11 847	11 285	269	1 034
1951												
Januar	4 720	7 119	1 008	...	32,4	24,6	30,9	.	11 167	12 220	248	1 046
Februar	4 715	7 097	1 039	...	37,2	21,8	30,9	.	11 345	...	254	1 099
März	4 752	7 115	1 034	...	38,0	30,8	30,9	38,1	11 495	...	270	1 209
April	4 757	7 059	990	...	38,9	26,0	30,9	.	11 790	...	263	1 214
Mai	4 730	7 141	1 035	...	39,6	29,9	30,7	.	12 076	...	267	1 203
Juni	4 801	6 998	1 045	...	40,2	35,6	31,0	40,6	12 475	...	272	1 142
Juli	4 801	6 991	1 033	...	40,4	29,8	31,6	.	12 655	...	274	1 100
August	4 831	6 927	1 111	...	42,0	35,3	31,7	.	13 068	...	279	1 088
September	4 919	6 826	1 158	...	42,8	34,2	32,8	280	1 075
Oktober	4 923	...	1 189	...	42,5	35,7	33,9	285	1 088
noch: Aussereuropäische Länder												
Zeit	Brasilien		Canada		Indien		Japan		Südafrikanische Union		USA	
	ZU	BE	ZU	BE 20)	ZU	BE	ZU	BE 20)	ZU	BE	ZU	BE 22)
	1 000 Mill. Cruz.		Mill. Dollar		1 000 Mill. Rupien		1 000 Mill. Yen		Mill. £ (SA)		1 000 Mill. \$	
1937	3,6	6,0	238	807	3,4	1,3	2,5	4,2	19,1	70,6	5,6	24,0
1938	3,7	7,6	238	850	3,0	1,4	2,9	5,3	19,7	77,7	5,8	26,0
1939	4,0	7,1	281	1 089	3,4	1,5	3,8	7,7	21,3	80,3	6,4	29,8
1945	14,7	24,0	1 055	2 459	13,1	7,4	54,8 ^{d)}	37,9 ^{d)}	66,9	267,4	26,5	75,8
1946	17,3	23,0	1 096	2 900	13,4	8,0	90,0 ^{d)}	77,4 ^{d)}	64,3	294,9	26,7	83,3
1947	17,4	27,0	1 112	2 831	13,4	8,0	210,1	143,7	63,1	345,0	26,6	86,9
1948	18,3	26,2	1 184	3 150	12,9	7,7	338,1	330,7	66,2	343,3	26,1	85,5
1949	20,0	32,0	1 183	3 238	12,1	6,7	336,0	433,5	64,8	301,1	25,4	85,8
1950	26,1	44,8	1 214	3 638	12,7	6,9	408,7	511,4	71,7	339,6	25,0	93,2
1950												
Juli	21,7	37,6	1 169	3 380	12,4	6,8	301,7	443,5	67,9	315,4	24,4	86,5
August	22,9	39,0	1 158	3 519	12,2	6,8	309,3	443,8	68,4	307,6	24,5	87,4
September	24,2	43,3	1 216	3 703	12,1	6,7	314,4	485,9	71,2	313,1	24,5	88,1
Oktober	24,1	44,4	1 187	3 738	12,1	7,0	326,8	456,5	69,7	323,6	24,6	89,4
November	24,3	42,6	1 197	3 682	12,2	7,0	336,1	479,0	70,6	322,5	24,8	90,7
Dezember	26,1	44,8	1 214	3 638	12,7	6,9	408,7	511,4	71,7	339,6	25,0	93,2
1951												
Januar	25,7	...	1 151	3 537	13,0	7,0	377,4	525,0	69,0	341,9	24,6	91,6
Februar	1 169	3 492	13,4	6,8	379,8	541,4	70,8	336,8	24,6	90,6
März	1 213	3 457	13,6	7,3	377,0	604,0	74,6	333,1	24,4	89,0
April	1 198	3 580	13,9	7,3	389,6	582,4	74,2	335,3	24,6	89,5
Mai	26,7	...	1 202	3 552	14,0	7,1	377,5	606,4	75,3	335,6	24,9	89,5
Juni	26,6	...	1 256	3 495	13,5	6,8	388,3	633,0	77,9	329,2	25,8	89,0
Juli	27,1	...	1 225	3 525	13,1	7,2	388,6	622,8	76,1	325,8	25,1	90,7
August	1 262	3 457	12,7	7,1	393,0	616,3	79,5	321,7	25,3	91,4
September	1 275	3 490	12,4	6,9	394,7	...	79,4	315,2	25,4	92,0
Oktober	1 256	3 359	12,4	6,9	76,7	326,8	25,7	95,0

16) Einschl. Einlagen der Geschäftsbanken bei der Zentralbank.- 17) 1937 - 1939 sind auch die Sichteinlagen der öffentlichen Hand bei den Geschäftsbanken enthalten.- 18) Noten am Ende des angegebenen Berichtszeitraumes; Münzen geschätzt auf Grund der Angaben des Monats Juni.- 19) Monatszahlen sind Durchschnitte von Wochenzahlen, Jahreszahlen solche für Dezember. 1937 - 1939 einschl. Einlagen der öffentlichen Hand.- 20) Ab April 1949 einschl. "Chartered Banks" in Neufundland.- 21) Einlagen bei den Geschäftsbanken.- 22) Sichteinlagen bei den Geschäftsbanken.- a) Ab Juni 1949 einschl. Einlagen bei den Banken im Saargebiet.- b) Ab 1939 nur Noten.- c) Ab 1945 nur Zahlungsmittel in neuer Währung.- d) Noten teilweise umgetauscht, teilweise auf Sperrkonten übernommen.- e) Einschl. gesperrter Scheckdepositen.- f) Ab 1946 nur Zahlungsmittel in neuer Währung.

Gold- und Devisenbestände¹⁾ der Zentralnotenbanken
 umgerechnet auf Millionen US-Dollar
 (Stand am Ende des angegebenen Berichtszeitraumes)

Zeit	ERP - Länder											
	Belgien		Dänemark		Deutschland, Bundesgebiet		Frankreich 5)		Grossbritannien		Irland	
	Gold- bestände	Devisen- bestände	Gold- bestände	Devisen- bestände 2)	Gold- bestände 3)	Devisen- bestände 4)	Gold- bestände	Devisen- bestände	Gold- bestände 6)	Devisen- bestände 7)	Gold- bestände	Devisen- bestände 8)
1937	833	-	53,5	16,1	47,7	76,6	2 749	35	4 141	.	-	57
1938	733	9	53,4	23,3	44,9	79,6	2 757	34	2 877	.	10	49
1939	731	2	53,2	1,4	40,3	90,6	2 984	118	2 038	.	14	42
1945	733	82 ^{a)}	37,6	46,2	.	.	1 550	45	2 476 ^{d)}	.	17	158
1946	735	140	37,5	49,3	.	.	872	66	2 696	.	17	170
1947	594	300	32,0	44,1	.	.	550	252	2 079	.	17	184
1948	624	314	32,0	52,0	.	295,0	548	-	1 856	.	17	192
1949	698	199	31,5	55,1	.	201,3	523	177	1 688	.	17	182
1950	587	162	31,5	61,8	.	265,6	523	463	3 300	.	17	228
1950												
Juli	650	185	31,5	51,7	.	326,5	523	418	.	.	17	196
August	643	151	31,5	44,5	.	327,7	523	412	.	.	17	192
September	599	183	31,5	47,5	.	361,7	523	496	2 756	.	17	195
Oktober	592	188	31,5	57,9	.	314,4	523	402	.	.	17	201
November	581	173	31,5	58,3	.	282,6	523	419	.	.	17	212
Dezember	587	162	31,5	61,8	.	265,6	523	463	3 300	.	17	228
1951												
Januar	591	152	31,5	64,3	.	240,0	523	501	.	.	17	233
Februar	606	155	31,5	59,9	.	239,9	523	537	.	.	17	227
März	589	202	31,5	53,2	.	277,7	523	553	3 758	.	17	225
April	609	194	31,5	56,3	.	325,5	547	496	.	.	17	224
Mai	589	216	31,5	62,8	.	399,4	547	483	.	.	17	220
Juni	586	256	31,5	58,8	.	428,3	547	462	3 867	.	18	208
Juli	595	288	31,5	61,6	.	499,6	547	442	.	.	18	198
August	608	327	31,4	62,6	.	579,1	547	415	.	.	18	192
September	638	344	31,4	65,8	.	591,5	547	375	3 269	.	18	186
Oktober	621	396	31,4	66,4	0,6	570,3	547	235	.	.	18	186

Zeit	noch: ERP - Länder											
	Italien		Niederlande		Norwegen		Österreich		Schweden		Schweiz	
	Gold- bestände	Devisen- bestände	Gold- bestände 9)	Devisen- bestände	Gold- bestände	Devisen- bestände	Gold- bestände	Devisen- bestände	Gold- bestände	Devisen- bestände	Gold- bestände 10)	Devisen- bestände
1937	210	2	933	5	73,8	48,2	45,50 ^{f)}	27,39 ^{f)}	244	259	650	119
1938	193	8	998	5	83,8	44,5	45,66 ^{f)}	29,61 ^{f)}	321	191	701	63
1939	144	21	689	16	81,4	19,6	.	.	308	71	549	81
1945	24	.	270	26 ^{e)}	79,7	19,3	.	.	482	44	1 342	38
1946	28	221	265	24	90,5	129,7	0,01	1,68	381	89	1 430	37
1947	58	188	232	102	75,3	76,1	4,76 ^{g)}	4,88 ^{g)}	105	41	1 356	24
1948	112	421	167	166	52,7	65,7	4,95	8,60	81	84	1 387	55
1949	256	637	191	191	51,4	34,6	4,99	14,41	70	65	1 504	61
1950	256	619	311	228	50,1	56,9	5,05	...	90	102	1 470	60
1950												
Juli	256	630	231	314	50,1	46,3	5,02	18,83	71	92	*1 550	72
August	256	661	231	320	50,1	50,4	5,02	...	71	103	1 537	82
September	256	665	231	322	50,1	59,6	5,02	...	87	136	1 529	83
Oktober	256	641	231	334	50,1	57,0	5,02	...	91	137	1 520	76
November	256	653	231	333	50,1	54,7	5,05	...	90	119	1 508	66
Dezember	256	619	311	228	50,1	56,9	5,05	...	90	102	1 470	60
1951												
Januar	256	571	311	242	50,1	53,7	5,06	...	93	100	1 474	65
Februar	256	544	311	252	50,0	71,8	5,06	...	108	94	1 481	63
März	256	505	311	242	50,0	84,6	5,06	...	114	116	1 448	58
April	256	499	311	203	50,0	77,3	5,07	...	124	86	1 443	57
Mai	256	503	311	203	50,0	88,1	5,07	...	129	76	1 458	54
Juni	256	508	311	198	50,0	88,5	5,07	...	129	94	1 451	49
Juli	256	...	311	192	50,0	95,3	5,08	...	129	100	1 454	44
August	256	...	311	210	50,0	99,0	5,10	...	129	88	1 446	48
September	311	216	50,0	105,4	5,00	...	128	99	1 445	44
Oktober	312	237	50,0	109,3	5,10	...	134	126	1 447	45

1) Die Angaben über die Goldbestände beziehen sich, wenn nicht anders vermerkt, auf die Bestände der Zentralnotenbanken. Die Goldbestände bei dem internationalen Währungsfonds sowie bei der Internationalen Bank für Wiederaufbau sind in den Goldbeständen des betreffenden Landes nicht eingeschlossen. Die Umrechnung der Goldbestände in US-Dollar erfolgte zum Satz von 35 US-Dollar je troy-ounce (1 troy-ounce = 31,103 496 Gramm). Die Angaben über die Devisenbestände beziehen sich, wenn nicht anders vermerkt, auf die kurzfristigen ausländischen Brutto-Guthaben der Zentralnotenbanken. Diese Guthaben setzen sich in der Regel zusammen aus ausländischen Zahlungsmitteln, Einlagen bei ausländischen Banken, Aktivsaldo aus Zahlungen und Verrechnungs-Abkommen sowie Auslandswechseln und kurzfristigen Schuldverschreibungen des Auslandes etc. Einlagen in US-Dollar bei dem internationalen Währungsfonds sowie der Internationalen Bank für Wiederaufbau sind in den Devisenbeständen des betreffenden Landes nicht eingeschlossen.- 2) Einschl. einiger langfristiger Guthaben.- 3) 1937 bis 1939: Goldbestände der Deutschen Reichsbank und der Golddiskontbank.- 4) 1937 bis 1939: Ehemaliges Reichsgebiet. Ausländische Zahlungsmittel, Deckungsdevisen, sonstige Guthaben bei ausländischen Banken sowie Auslandswechsel bei der Deutschen Reichsbank. Ab 1948: Bundesgebiet. Gold- und Devisenbestände bei der Bank deutscher Länder (unter Kontrolle der Hohen Kommission), und zwar bis Mai 1950 Guthaben in ausländischer Währung und ausländischen Zahlungsmitteln; ab Juni 1950 sind auch ausländische Wechsel und Schecks in den Beständen enthalten.- 5) 1937 bis 1947: Bestände der Bank von Frankreich, des Stabilisierungsfonds und der "Caisse Centrale"; ab 1948 nur Bestände der Bank von Frankreich.- 6) 1937 bis 1939: Bestand des Währungsausgleichsfonds und der "Bank of England"; ab 1940 wurden alle Goldbestände der "Bank of England", mit Ausnahme eines Goldbestandes im Werte von 1 Mill. Dollar, auf den Währungsausgleichsfonds übertragen.- 7) Vergl. Goldbestände.- 8) Sterlingbestände der Zentralbank von Irland; einschl. einiger Schuldverschreibungen mit Fälligkeit über 1 Jahr.

Anmerkungen 9 bis 18 und a bis n siehe nächste Seite.

noch: Gold- und Devisenbestände ¹⁾ der Zentralnotenbanken
umgerechnet auf Millionen US-Dollar

Zeit	hoch: ERP-Länder		Sonstige europäische Länder				Aussereuropäische Länder			
	Türkei		Finnland		Spanien		Argentinien		Australien 12)	
	Gold- bestände	Devisen- bestände	Gold- 11) bestände	Devisen- bestände	Gold- bestände	Devisen- bestände	Gold- bestände	Devisen- bestände	Gold- bestände	Devisen- bestände
1937	29	20	26,5	46,4			444	95	5	274
1938	29	5	26,5	48,5	525 ¹⁾				6	208
1939	29	9	33,6	29,2			473	133 ¹⁾	14	176
1945	241	46	3,2	10,0	110		1 197	466	53	543
1946	237	70	0,1	15,5	111		1 072	624	82	677
1947	170	99	0,1	7,1	111		322	749	88	514
1948	162	30	6,0	68,5 ^{b)}	111		143	666	88	1 126
1949	154	49	6,0	70,9	85		216	...	88	962
1950	150	65	12,0	73,4	61		216	...	87	1 233
1950										
Juli	138	38	10,0	59,6	61		216	...	87	1 161
August	146	35	10,0	56,0	61		216	...	87	1 124
September	146	44	10,0	63,4	61		216	...	87	1 132
Oktober	150	68	10,0	54,9	61		216	...	87	1 190
November	150	77	10,0	61,8	61		216	...	88	1 220
Dezember	150	65	12,0	73,4	61		216	...	87	1 233
1951										
Januar	150	56	12,0	81,0	61		216	...	89	1 270
Februar	150	74	12,0	89,0	61		288	...	89	1 373
März	150	61	14,0	100,8	61		288	...	91	1 494
April	150	60	15,1	110,8	61		288	...	93	1 566
Mai	150	53	20,1	127,6	61		288	...	96	1 606
Juni	150	61	20,1	122,7	60		288
Juli	150	57	20,1	129,0	61		288
August	150	46	20,1	145,1	61		288
September	150	40	20,1	146,0	50	
Oktober	150	47	24,4	...	50	
noch: aussereuropäische Länder										
Zeit	Brasilien 13)		Canada		Indien		Südafrik. Union		USA	
	Gold- bestände	Devisen- bestände	Gold- 14) bestände	Devisen- 15)	Gold- bestände	Devisen- 16)	Gold- bestände	Devisen- bestände 17)	Gold- bestände	Devisen- 18) bestände
1937	32	18	180	15	274	316	189	39	12 790	.
1938	32	26	186 ^{m)}	29	274	211	220	39	14 592	.
1939	40	27	218 ^{m)}	88	274	342	245	43	17 800	.
1945	354	312	354	1 154	274	5 040	914	282	20 083	.
1946	354	406	536	709	274	4 905	939	86	20 706	.
1947	354	430	287	215	274 ⁿ⁾	4 590 ⁿ⁾	762	249	22 868	.
1948	317	440	401	597	256 ⁿ⁾	3 099 ⁿ⁾	183	147	24 399	.
1949	317	402	486	631	247	1 735	128	170	24 563	.
1950	317	348	580	1 162	247	1 752	197	279	22 820	.
1950										
Juli	317	292	522	799	247	1 718	179	228	24 239	.
August	317	295	533	971	247	1 694	180	219	23 745	.
September	317	429	543	1 247	247	1 695	179	238	23 591	.
Oktober	317	335	558	1 268	247	1 714	183	236	23 349	.
November	317	310	570	1 271	247	1 717	187	244	23 153	.
Dezember	317	348	580	1 162	247	1 752	197	279	22 820	.
1951										
Januar	317	367	596	1 147	247	1 771	202	271	22 461	.
Februar	317	364	607	1 135	247	1 799	208	279	22 162	.
März	317	391	610	1 043	247	1 857	205	283	21 927	.
April	317	353	625	1 039	247	1 849	210	266	21 900	.
Mai	317	331	634	1 047	247	1 836	210	271	21 861	.
Juni	317	302	646	1 037	247	1 801	210	248	21 872	.
Juli	317	275	663	1 006	247	1 765	210	225	21 852	.
August	317	268	673	889	247	1 737	210	210	21 986	.
September	317	266	683	928	247	1 714	210	167	22 163	.
Oktober	317	247	1 672	209	177	22 394	.

9) Ohne die seitweiligen Bestände des Währungsausgleichsfonds und der Regierung.- 10) Bestände der Nationalbank und des Schatzamtes.- 11) Bestände der Bank von Finnland; die Bestände des Schatzamtes betrugen in Mill. US-Dollar 1937 = 2,4; 1938 = 2,4; 1939 = 5,9.- 12) Bestände der Regierung, der Commonwealth Bank und der übrigen Banken.- 13) Bestände der "Banco di Brasil".- 14) Bestände des Foreign Exchange Control Board, dem die Goldbestände der "Bank of Canada" 1940 übertragen wurden. Ohne Goldbestände der Münze.- 15) Bestände des Foreign Exchange Control Board und des Schatzamtes. Nur Bestände in US-Dollar.- 16) Vorwiegend Sterlingbestände einschl. einiger langfristiger Schuldverschreibungen. Ohne Bestände der Silver Redemption Reserve.- 17) Bestände der Regierung und der Reserve Bank.- 18) Bestände der Regierung. Ab 1938 einschl. Währungsstabilisierungsfonds.- a) 1937 bis 1945 einschl. Goldbestände des Schatzamtes, die ab 1946 auf die National Bank übertragen wurden.- b) Stand 25. Dezember.- c) Ab 1945 einschl. Forderungen an das Ausland in belg. Francs.- d) Ab 1939 Bestände in Gold, US-Dollar und canad. Dollar.- e) Ab 1940 ohne Reichsmarkguthaben.- f) Februar.- g) Stand 7. Dezember.- h) Vor 1948 Netto-Bestände.- i) Stand 30. April.- j) Einschl. Bestand des Devisenfonds.- k) Netto-Bestände.- l) Einschl. Gold- und Devisenzertifikate.- m) Einschl. Bestände der "Bank of Canada".- n) Ab Juli 1948 ohne Pakistan.

Index der industriellen Produktion ¹⁾

1937 = 100

Zeit	ERP - Länder									
	Belgien ²⁾	Dänemark ³⁾	Deutschland ⁴⁾ Bundesgebiet	Frank- reich	Griechen- land ⁵⁾	Gross-6) britannien	Irland ⁷⁾	Italien ⁷⁾ ⁸⁾	Luxemburg	Nieder- lande ⁷⁾
1937	100	100	100	100	.	100	100	.	100	100
1938	81	100	.	92	.	94	97	100	69	101
1939	86	107	.	.	100	.	102	.	.	112
1945	31	74	.	39	33 ^{a)}	.	96	.	.	31
1946	72	101	.	73	53	90	109	.	59	75
1947	86	116	.	87	67	98	117	95	75	95
1948	92	129	.	102	73	109	128	99	100	114
1949	94	138	81	112	87	117	146	105	96	127
1950	97	152	103	113	110	127	162	120	101	140
1950										
Oktober	109	162	119	121	127	137	.	131	111	159
November	109	162	123	126	127	138	167	128	113	155
Dezember	105	156	117	122	123	127	.	130	109	141
1951										
Januar	111	153	115	125	119	127	.	133	114	148
Februar	113	157	122	129	117	136	157	129	122	142
März	118	162	123	126	118	127	.	140	118	159
April	119	162	127	130	119	136	.	137	120	149
Mai	120	161	127	133	127	129	177	142	123	146
Juni	117	155	124	131	128	135	.	138	122	144
Juli	105	114	121	121	123	127	.	144	121	134
August	114	147	118	105	123	115	.	116	124	139
September	115	157	125	128	133	131	.	138	125	141
Oktober	...	154	128

Zeit	noch: ERP - Länder				Sonst. europ. Länder			Aussereuropäische Länder				
	Nor- wegen	Öster- reich ⁹⁾	Schwe- den ¹⁰⁾	Finn- land ⁷⁾	Polen ¹¹⁾		Spanien ¹³⁾	Canada ¹⁴⁾	Chile ¹⁵⁾⁷⁾	Indien ¹⁶⁾	Japan ⁷⁾	USA ³⁾
1937	100	100	100	100	100 ^{b)}	.	.	100	100	100	100	100
1938	100	.	101	103	.	.	.	95	.	105	107	79
1939	106	.	110	101	.	.	.	101	105	103	112	96
1945	69	.	113	90	.	.	.	163	141	120	61	180
1946	100	.	137	108	.	.	.	147	159	100	34	150
1947	115	59	141	121	106	59,7	.	163	158	98	40	165
1948	125	92	150	137	146	82,2	100	168	163	109	52	170
1949	132	123	157	146	177	100,0	96	171	169	106	65	156
1950	141	145	163	149	232	132,1	104	184	168	105	78	177
1950												
Oktober	149	158	174	112	277	141,9	99	195	171	98	86	195
November	150	167	175	177	275	146,8	101	195	184	113	88	190
Dezember	148	148	172	163	267	156,9	108	194	181	113	94	191
1951												
Januar	147	142	166	174	280	147,8	...	194	263 ^{c)}	111	90	191
Februar	165	157	171	170	278	154,8	...	198	272	117	88	192
März	152	155	178	168	307	158,8	...	201	287	110	102	194
April	151	164	179	185	302	161,3	...	202	315	117	103	196
Mai	161	157	179	184	301	160,9	...	207	326	118	106	197
Juni	153	181	176	186	203	...	116	107	197
Juli	105	164	118	145	193	...	113	107	190
August	141	166	161	183	190	103	195
September	154	171	175	181	192	198
Oktober	153	190

1) Im Allgemeinen einschl. Bergbau und Energiewirtschaft, jedoch ohne Bauwirtschaft. Wenn nicht anders vermerkt, sind die monatlichen bzw. vierteljährlichen Indexziffern auf die gleiche Zahl von Arbeitstagen im Monat abgestellt, jedoch von Saisonschwankungen nicht bereinigt.- 2) Index des "Institut de Recherches Economiques et Sociales, Louvain". Teilweise von Saisonschwankungen bereinigt.- 3) Ohne Energiewirtschaft.- 4) Ohne Nahrungs- und Genussmittelindustrie. Originalbasis 1936 = 100. Die Umbasierung erfolgte über die vom Institut für Konjunkturforschung, Berlin für das Deutsche Reich für 1937 berechnete Indexziffer (Vorläufige Berechnung).- 5) Index des Bundes der griechischen Industrie. 1939 = 100. Ausschl. Bergbau.- 6) Teilweise auf die gleiche Zahl von Arbeitstagen abgestellt. Einschl. Bauwirtschaft.- 7) Nicht auf die gleiche Zahl von Arbeitstagen im Monat abgestellt.- 8) 1938 = 100.- 9) Index des Österreichischen Instituts für Wirtschaftsforschung ist mit dem früheren Index des Instituts für 1947 verkettet.- 10) Ohne Energiewirtschaft. Jahresindex des Kommerzkollegiums. Monatsindex des Sveriges Industrieförbund verkettet mit Jahresindex.- 11) Jahresindex umfasst gesamte industrielle Erzeugung. Monatsindex enthält nicht Getreide- und Kartoffelverarbeitung sowie Zuckerraffinerien.- 12) Neuer Index: 1949 = 100. Von Saisonschwankungen bereinigt.- 13) 1948 = 100.- 14) Von Saisonschwankungen bereinigt.- 15) Ausschl. Bergbau, einschl. Bau- und Energiewirtschaft.- 16) 1937 bis 1945 Index des Economic Adviser to the Government of India. Ab 1946 Index des Handels- und Versorgungsministeriums, ohne Energiewirtschaft.- a) Mai bis Dezember.- b) 1937: Vorkriegsgebiet.- c) Ab Januar 1951 einschl. des grössten Teils der Produktion der staatlichen Stahlwerke von "Huachipato" (bei Concepción).

Steinkohlenförderung ¹⁾

1 000 t

Zeit	ERP - Länder										
	Belgien	Deutschland, 2)	Saar- gebiet	Frank- reich	Gross-3) britannien	Irland	Italien	Nieder- lande	Norwegen, 4)	Öster- reich	Portugal
1937	2 488	9 747 ^{a)}	1 114	3 696	20 354	10,7	106	1 193	24,7	19,2	21,6
1938	2 465	11 413	1 119	3 964	19 220	10,0	123 ^{c)}	1 124	24,9	18,9	25,6
1939	2 487	.	1 105	4 096	19 588	10,0	169 ^{c)}	1 072	26,0	18,1	24,9
1945	1 319	2 957	289	2 776	15 476	18,0	63	425	0,5	6,0	36,3
1946	1 898	4 495	658	3 932	16 094	17,9	97	693	8,0	9,0	31,6
1947	2 033	5 927	878	3 769	16 719	18,4	114	842	28,0	14,8	30,8
1948	2 224	7 253	1 047	3 608	17 735	14,3	81	919	36,4	15,0	32,2
1949	2 321	8 603	1 189	4 267	18 216	10,8	92	975	38,0	15,3	37,0
1950	2 275	9 230	1 189	4 377	18 366	14,1	86	1 021	31,2	15,2	35,5
1950											
Oktober	2 425	9 499	1 276	4 462	17 667	16,9	90	1 062	21,5	15,8	39,2
November	2 383	10 022	1 296	4 358	17 899 ^{b)}	17,4	88	1 048	35,7	16,1	40,6
Dezember	2 313	9 593	1 321	4 237	21 047 ^{b)}	14,6	80	928	32,5	16,0	34,2
1951											
Januar	2 510	10 138	1 461	4 663	17 114	15,0	96	1 078	42,5	15,9	35,2
Februar	2 107	9 455	1 337	4 258	18 358 ^{b)}	14,5	99	990	41,2	16,4	29,6
März	2 630	10 038	1 424	4 600	21 555 ^{b)}	15,8	101	1 116	42,2	16,5	34,1
April	2 565	10 023	1 406	4 494	18 716	12,8	99	1 025	44,9	16,1	34,9
Mai	2 490	9 373	1 264	4 269	17 066 ^{b)}	15,0	96	1 001	37,9	15,7	34,2
Juni	2 594	10 041	1 393	4 475	27 850 ^{b)}	17,4	96	1 046	30,8	16,1	34,0
Juli	2 108	9 814	1 362	4 105	16 013	15,1	100	1 037	28,3	16,3	33,0
August	2 404	10 121	1 339	4 171	14 070 ^{b)}	...	105	1 043	32,2	16,4	36,8
September	2 408	9 346	1 275	4 187	22 541 ^{b)}	...	96	1 006	34,6	16,4	...
Oktober	2 730	10 490	1 402	4 896	18 317	16,4	...
Zeit	noch: ERP-Länder		Sonstige europäische Länder			Aussereuropäische Länder					
	Schweden	Türkei	Polen	Spanien	Tschecho- slowakei	Austra- lien	Canada	Indien	Japan	Südafrik. Union 5)	USA 6)
1937	38	192	3 018	174	1 389	1 022	1 118	2 120	3 772	1 264	37 602
1938	36	216	3 175 ^{a)}	471	1 320	989	1 002	2 400	4 057	1 326	29 835
1939	37	225	3 864 ^{a)}	551	1 567	1 146	1 113	2 351	4 367	1 373	33 743
1945	51	310	2 243 ^{f)}	894	976	1 083	1 132	2 470	1 864	1 925	47 820
1946	41	319	3 941	897	1 180	1 176	1 230	2 516 ^{a)}	1 698	1 940	44 938
1947	35	329	4 928	874	1 359	1 256	1 081	2 540 ^{a)}	2 270	1 914	51 998
1948	31	335	5 855	868	1 479	1 252	1 275	2 551	2 822	1 963	49 643
1949	26	349	6 173	886	1 417	1 194	1 304	2 684	3 172	2 084	36 330
1950	26	364	6 500	919	1 538 ^{g)}	1 399	1 280	2 735	3 205	2 172	42 063
1950											
Oktober	27	397	6 864	941	1 500	1 556	1 402	2 662	3 337	2 247	50 520
November	27	373	6 841	961	1 520	1 534	1 582	2 599	3 522	2 252	44 353
Dezember	24	413	6 146	847	...	1 194	1 445	2 865	3 533	2 148	44 137
1951											
Januar	24	383	6 841	858	1 600	817	1 496	2 957	3 304	2 300	50 502
Februar	26	370	6 455	813	...	1 172	1 250	2 936	2 601	1 922	39 892
März	26	399	6 943	907	...	1 332	1 175	3 007	3 835	2 225	42 679
April	26	388	6 858	958	...	1 466	1 167	2 900	3 460	2 069	40 431
Mai	24	417	6 756	982	...	1 548	1 168	3 018	3 582	2 316	42 649
Juni	22	423	...	999	...	1 508	1 126	2 713	3 703	2 184	43 324
Juli	6	331	...	914	...	1 670	949	2 571	3 657	2 253	33 776
August	23	436	...	997	...	1 748	1 045	...	3 454	...	45 967
September	21	962	41 610
Oktober	51 038

1) Gesamtförderung von gereinigter Kohle.- 2) Steinkohle ohne Pechkohle. Ohne Bayern.- 3) Ohne Nordirland.- 4) Förderung der Norwegischen Bergwerke in Spitzbergen.- 5) Absatz der Bergwerke aus der laufenden Erzeugung.- 6) Einschliesslich geringer Mengen Braunkohle (1937 bis 1949 durchschnittlich pro Jahr: 2 620 000 t).- a) 1936.- b) Fünf Wochen, die übrigen Monate 4 Wochen.- c) 1937 bis 1945 einschl. Venedig Giulia. Die durchschnittliche Monatsproduktion ohne Venedig Giulia betrug: 1937 = 34 000 t; 1938 = 50 000 t; 1939 = 85 000 t.- d) 1937 bis 1939 Vorkriegsgebiet. 1937 betrug die durchschnittliche Monatsproduktion innerhalb der gegenwärtigen Grenzen 5 501 t.- e) Januar bis Juni.- f) April bis Dezember.- g) Ab 1950: Schätzungen der "Europäischen Wirtschaftskommission der Vereinten Nationen" (ECE).- h) Ab August 1947 ohne Pakistan.- i) 1939 bis 1945: 12 Monate umfassend, die am 1. April des angegebenen Jahres enden.

Gaserzeugung
Gewinnung von Naturgas und Gaserzeugung in Gaswerken
Millionen cbm

Zeit	ERP - Länder			Aussereuropäische Länder						ERP - Länder			
	Frankreich	Italien	Österreich	Brunei	Canada	Mexiko	Japan	USA ⁴⁾	Venezuela	Belgien	Dänemark	Deutschl. Bundesgeb.	Saar- gebiet
	Naturgasgewinnung 1)									Gaserzeugung in Gaswerken 2)			
Ø 1937	-	1,3	-	6,7	76	81,3	4,43	3 030	.	64,1	20,6	.	.
Ø 1938	-	1,4	-	7,5	79	92,4	4,21	2 795	269	57,3	21,7	.	.
Ø 1939	-	1,7	-	9,5	83	89,3	4,56	3 063	311	62,0	20,5	.	.
Ø 1945	7,1	3,5	2,71	...	114	63,5	3,41	5 087	605	36,9	18,0	.	.
Ø 1946	9,2	5,3	3,83	2,4	113	64,0	2,96	5 180	782	66,7	24,2	.	.
Ø 1947	12,2	7,8	4,37	2,1	124	83,1	2,93	5 935	950	74,8	25,5	.	.
Ø 1948	14,5	9,8	4,33	46,8	138	88,8	4,27	6 831	1 110	141,5	29,7	.	97
Ø 1949	19,0	19,5	4,95	48,3	177	99,0	4,84	7 334	1 178	136,0	30,8	995,1	112
Ø 1950	20,5	42,0	4,18	62,8	166	139,8	5,76	8 761	1 315	120,5	31,4	1 107,8	110
1950.													
Oktober	16,3	50,2	4,69		172	166,4	6,00	7 942	1 459	128,2	33,6	1 170,5	120
November	19,4	67,5	4,33	72,6	217	167,2	5,90	8 842	1 395	123,6	33,1	1 160,3	117
Dezember	26,4	68,6	5,00		229	182,5	6,50	11 790	1 467	139,2	36,0	1 232,6	121
1951													
Januar	26,6	77,2	4,33		256	194,0	6,20	12 952	1 485	139,8	34,8	1 261,3	127
Februar	23,9	67,4	4,41	80,8	220	188,6	6,00	12 379	1 417	128,5	31,9	1 163,6	116
März	24,5	77,5	4,72		227	199,0	6,90	11 954	1 557	143,8	35,3	1 297,4	128
April	24,0	74,9	3,52		170	183,7	6,80	11 336	1 553	138,4	32,6	1 286,1	126
Mai	23,7	72,6	3,23	85,9	144	190,0	7,00	9 427	1 589	140,9	32,3	1 337,1	126
Juni	22,5	71,3	3,60		137	194,7	6,80	8 212	1 572	137,9	29,3	1 313,8	123
Juli	18,2	76,3	3,23		122	...	7,80	7 938	1 666	133,1	27,4	1 382,8	128
August	21,3	69,8	3,09	8 339	1 659	140,4	30,4	1 393,6	...
September	22,2	79,5	4,15	137,4	31,3	1 368,7	...
Oktober	1 220,6	...
noch: ERP - Länder										Sonst. europ. Ld.	Aussereuropäische Länder		
Zeit	Frankreich ⁷⁾	Grossbritannien ⁸⁾	Irland ⁹⁾	Italien	Niederlande ¹⁰⁾	Norwegen ¹¹⁾	Österreich ¹²⁾	Portugal ⁹⁾	Spanien ¹³⁾	Australien ¹¹⁾	Canada ¹⁴⁾	Japan ¹⁵⁾	USA ¹⁶⁾
	Gaserzeugung in Gaswerken 2)												
Ø 1937	.	824	.	.	97	3,49	26,9	1,10	11,3	47,5	36,1	77,8	899
Ø 1938	141	824	.	107	97	3,63	24,8	1,10	11,8	49,4	35,9	91,3	891
Ø 1939	.	831	.	.	97	3,76	26,0	1,21	14,0	50,7	35,3	91,2	927
Ø 1945	160	1 010	10,1	.	33	1,14	8,6	2,29	15,8	74,1	55,3	35,0	1 252
Ø 1946	204	1 113	11,3	.	80	3,09	19,2	2,44	16,7	75,4	57,2	26,7	1 307
Ø 1947	204	1 147	12,7	106	99	3,56	20,0	2,72	17,9	78,8	58,0	41,1	1 430
Ø 1948	210	1 199	11,7	127	117	3,89	28,2	2,91	19,5	85,7	60,4	62,0	1 393
Ø 1949	204	1 232	12,2	132	121	3,64	29,9	3,13	21,3	86,7	61,1	76,1	1 329
Ø 1950	202	1 286	12,8	132	133	3,80	29,7	3,26	22,3	81,9	63,8	89,2	1 329
1950													
Oktober	210	1 158		143	138	3,81	29,9	3,23	24,5	91,9	62,6	93,3	1 083
November	210	1 332	14,0	134	144	4,38	27,8	3,44	25,3	87,7	66,5	100,3	1 189
Dezember	245	1 832 ^{a)}		140	162	4,93	31,5	3,98	25,1	83,1	74,3	120,8	1 557
1951													
Januar	229	1 427		141	157	5,28	31,7	4,06	26,7	80,1	75,2	126,8	1 785
Februar	208	1 452	15,0	128	141	4,70	27,8	3,71	23,8	73,0	73,5	117,9	1 775
März	218	1 728 ^{a)}		156	155	4,85	30,2	4,00	25,8	80,9	69,7	123,2	1 685
April	206	1 306		156	143	4,59	27,1	3,80	24,8	88,6	70,5	114,4	1 417
Mai	205	1 187	13,6	162	135	3,43	25,2	3,81	24,5	99,0	68,1	108,6	1 164
Juni	194	1 322 ^{a)}		155	125	2,83	22,4	3,41	22,6	101,5	64,1	104,8	1 046
Juli	182	988		153	128	2,36	21,0	3,19	21,0	95,4	59,0	107,0	955
August	157	949	...	145	127	2,70	19,4	2,69	55,4	106,0	878
September	182	1 337		155	129	3,26	25,3
Oktober	212	1 207

1) Ohne wieder verdichtetes Gas.- 2) Wenn nicht anders vermerkt, beziehen sich die Zahlen auf die Gesamterzeugung von Gas in Gaswerken und Kokereien ohne die Gaserzeugung der Kokereien für den Eigenbedarf.- 3) Gasgewinnung in Wien.- 4) Absatz der öffentlichen Gaswerke: 1937 - 1948 zwischen 52 vH und 59 vH der Gesamtnaturgasgewinnung. Quelle: American Gas Association.- 5) 1937 - 1947: Gaslieferungen der städtischen und privaten Gasgesellschaften sowie der industriellen Erzeuger, die die Verbraucher direkt versorgen. Ab 1948: Erzeugung in Gaswerken und Kokereien.- 6) Gaserzeugung in Gaswerken: Gesamterzeugung. Jahreszahlen: 12 Monate umfassend, die am 1. April des angegebenen Jahres beginnen.- 7) Nur Gaserzeugung in Gaswerken. 1941 - Oktober 1945 ohne Elsass-Lothringen.- 8) Ohne Nordirland. Ab 1943: Gaserzeugung in öffentlichen Werken und Gaswerken der Eisenbahn, die vorwiegend die öffentl. Versorgung sicherstellen. (Die früheren Zahlen schlossen auch den geringen Betrag der industriellen Eigenanlagen, die hauptsächlich für den Eigenbedarf erzeugen, ein). Ab Januar 1950 ergibt verbesserte Berechnungsmethode monatlich 11 bis 15 Mill. cbm Gas weniger.- 9) Gaserzeugung in Gaswerken: Gesamterzeugung.- 10) Ohne Gaslieferungen an die Stickstoffwerke.- 11) Nur Gaswerke.- 12) Erzeugung in Wien.- 13) Jahreszahlen: 12 Monate umfassend, die am 30. Juni des angegebenen Jahres enden.- 14) Gasabsatz.- 15) Gaserzeugung in Gaswerken. Jahreszahlen 1937 - 1946: 12 Monate umfassend, die am 1. April des angegebenen Jahres beginnen.- 16) Absatz der öffentlichen Werke. Einschl. Mischgas: Annähernd 25 vH des Gesamtabsatzes. Quelle: American Gas Association.- a) Fünf Wochen; die übrigen Monate 4 Wochen.

Elektrizitätserzeugung ¹⁾
in Millionen kwh

Zeit	ERP - Länder												
	Belgien ²⁾	Däne- mark ³⁾	Deutschl., Bundesge- biet ^{2) 4)}	Saar- gebiets ²⁾	Frank- reich ^{2) 5)}	Gross- bri- 6)	Irland	Italien ^{2) 7)}	Luxem- burg ²⁾	Nieder- lande ⁸⁾	Norwe- gen ^{2) 9)}	Öster- reich ¹⁰⁾	Portu- gal ^{2) 11)}
1937	462	62,8	.	.	1 514	1 908	25,8	1 286	46,7	184	750	152	33,8
1938	440	68,5	.	.	1 548	2 031	29,5	1 295	38,3	199	803	.	35,5
1939	466	64,8	.	.	1 643	2 201	33,4	1 535	41,9	223	851	.	37,3
1945	377	59,1	.	.	1 464	3 106	38,6	1 054	14,8	98	820	.	45,5
1946	520	87,3	1 287,4	.	1 848	3 437	46,0	1 456	27,8	221	938	254	53,2
1947	601	112,9	1 438,1	.	2 097	3 548	50,1	1 714	34,3	283	938	270	60,2
1948	659	130,4	1 702,8	100	2 297	3 874	57,4	1 891	48,4	344	1 037	351	67,0
1949	680	136,3	1 986,7	127	2 380	4 088	63,1	1 732	51,7	390	1 265	350	69,7
1950	707	151,2	3 668,1	125	2 628	4 580	75,3	2 057	58,1	457	1 444	410	78,1
1950													
Oktober	799	168,5	4 103,7	134	2 851	4 825	81,2	1 864	64,7	523	1 588	435	81,2
November	796	184,1	4 237,0	145	2 919	5 365	94,1	1 740	64,1	544	1 598	401	83,9
Dezember	839	199,8	4 333,8	144	3 130	5 901	104,5	1 796	65,5	543	1 636	426	93,1
1951													
Januar	845	204,6	4 381,7	151	3 150	5 946	105,4	2 100	68,7	536	1 616	416	92,4
Februar	749	179,5	3 934,1	137	2 821	5 340	95,6	2 057	63,5	461	1 424	374	82,4
März	817	184,1	4 238,2	146	3 094	5 550	99,9	2 303	68,4	498	1 503	433	88,1
April	767	173,2	4 162,6	139	2 982	5 015	87,1	2 256	66,7	459	1 361	416	78,6
Mai	743	157,3	4 621,0	132	2 998	4 775	78,2	2 488	66,8	429	1 382	506	79,7
Juni	740	140,9	3 974,0	135	2 939	4 165	62,5	2 480	66,5	403	1 334	572	78,4
Juli	703	123,9	4 070,7	137	2 845	4 057	62,6	2 607	66,7	407	1 280	568	82,3
August	755	155,5	4 241,6	137	2 654	4 068	61,9	2 397	67,4	433	1 357	563	82,2
September	782	168,2	4 227,6	...	2 869	4 462	68,2	...	66,2	471	1 419	489	...
Oktober	4 685,6	...	3 226	5 289	481	...
Zeit	noch: ERP - Länder			Sonstige europ. Länder			Aussereuropäische Länder						
	Schwe- den ²⁾	Schweiz ¹²⁾	Türkei ²⁾	Finn- land ²⁾	Polen ¹³⁾	Spanien ²⁾	Austra- lien ^{2) 14)}	Brasi- lien ¹⁵⁾	Canada ¹⁶⁾	Indien ¹⁷⁾	Japan ¹⁸⁾	Südafri- Union ¹⁹⁾	USA ²⁾
1937	665	440	.	232	302	206	331	85	2 307	.	2 226	432	12 206
1938	680	446	26,1	259	331 ^{a)}	229	363	93	2 180	.	2 408	478	11 830
1939	754	484	29,4	259	347 ^{b)}	259	391	101	2 362	211	2 507	532	13 442
1945	1 128	662	44,0	247	.	348	570	158	3 344	343	1 748	636	22 605
1946	1 184	692	46,9	245	476	451	576	169	3 478	336	2 255	637	22 467
1947	1 122	645	52,1	239	551	497	627	184	3 619	345	2 522	708	25 617
1948	1 174	720	52,3	247	626	509	697	204	3 532	381	2 659	772	28 067
1949	1 346	647	56,8	296	679	468	754	226	3 889	410	3 020	827	28 712
1950	1 529	760	61,2	347	784	576	790	238	4 242 ^{c)}	425	3 260	906	32 327
1950													
Oktober	1 658	765	64,0	337	881	740	873	250	4 395	425	3 429	943	34 307
November	1 722	695	67,7	382	923	470	839	241	4 458	454	3 497	905	34 072
Dezember	1 734	768	71,4	399	918	574	802	238	4 674	471	3 737	905	35 779
1951													
Januar	1 759	734	66,4	394	875	572	812	241	4 784	474	3 540	902	36 726
Februar	1 587	665	62,4	360	892	505	796	225	4 376	437	3 114	845	33 102
März	1 644	780	62,0	364	851	628	845	224	4 910	475	3 731	932	36 172
April	1 575	783	62,5	381	809	607	866	242	4 895	470	3 719	936	34 431
Mai	1 607	927	62,4	389	810	608	919	256	5 130	505	3 713	1 007	35 136
Juni	1 552	974	62,0	362	...	541	918	...	4 707	501	3 555	1 013	34 966
Juli	1 405	1 018	62,1	364	...	581	968	...	4 629	...	3 638	1 055	35 435
August	1 574	1 055	67,5	361	...	577	4 596	...	3 224	1 034	37 510
September	1 642	347	4 404	35 296
Oktober

1) Wenn nicht anders vermerkt, beziehen sich die Zahlen auf die Elektrizitätserzeugung der öffentlichen Werke.
2) Einschl. Eigenanlagen (Betriebe, die Elektrizität hauptsächlich für den Eigenbedarf erzeugen). - 3) Erzeugung der öffentlichen Werke in vH der Gesamterzeugung (annähernd): 1937 = 70 vH; 1949 = 80 vH. - 4) Jahreszahlen 1946 bis 1949: Stromerzeugung öffentlicher Werke. - 5) Nur Werke mit einer verfügbaren Leistung von: über 1 000 kw (hydro-elektrische Kraftwerke) und über 5 000 kw (thermo-elektrische Kraftwerke). Damit wurden 1938 = 90 vH und 1949 = 95 vH der Gesamterzeugung erfasst. - 6) Ohne Nordirland. - 7) Monatszahlen repräsentieren annähernd 96,5 vH der Gesamterzeugung. - 8) Einschl. Stromabgabe der Eigenanlagen der Industrie. - 9) Einschl. Kraftwerke mit verfügbarer Leistung von 1 000 kw und mehr. - 10) Erfasst werden annähernd 65 vH der Gesamterzeugung. Ohne Eigenanlagen der Eisenbahn und Industrie. - 11) Einschl. Kraftwerke mit verfügbarer Leistung von 5 kw und mehr. - 12) Einschl. Stromabgabe der Eigenanlagen der Eisenbahn und Industrie. Die somit erzeugte Menge machte 1937 = 75 vH und 1949 = 80 vH der Gesamterzeugung aus. - 13) 1937 bis 1939: Vorkriegsstand. Erzeugung öffentlicher Werke und Anlagen mit verfügbarer Leistung von 1 000 kw und mehr. Ab 1946: Alle Kraftwerke mit verfügbarer Leistung von 1 000 kw und mehr. - 14) Jahreszahlen: 12 Monate umfassend, die am 30. Juni des angegebenen Jahres enden. - 15) Stromabgabe in Rio de Janeiro und Sao Paulo. - 16) Erzeugung öffentlicher Werke mit einer Jahresleistung von über 1 000 000 kwh, was annähernd 90 vH der von öffentlichen Werken, Anlagen des Bergbaues und verarbeitenden Industrie erzeugten Elektrizität ausmacht. - 17) 1937 bis Juli 1947 früheres Gebiet von Indien. - 18) Die Zahlen für 1937 bis 1939 beziehen sich auf die öffentlichen Werke (annähernd 85 vH der von öffentlichen Werken und Anlagen der Industrie mit verfügbarer Leistung von 500 kw und mehr erzeugten Elektrizität), ab 1945 auf den Ertrag der 10 Hauptwerke und die aus anderen Quellen bezogene Strommenge. Insgesamt annähernd 95 vH der Erzeugung aller öffentlichen Werke. - 19) Erzeugung öffentlicher Werke und Anlagen: Ungefähr 95 vH der Gesamterzeugung. - a) 1937 bis 1939: Vorkriegsstand. - b) Januar bis Juni. - c) Ab 1950: Einschl. Nettomenge der nach Neufundland ausgeführten Elektrizität (10,8 Mill. kwh im Januar 1951).

Eisenerzförderung

1 000 t

Zeit	ERP - Länder										Sonst. eur.-Ld.
	Belgien	Deutschland, Bundesgebiet	Frankreich	Grossbritannien	Italien ¹⁾	Luxemburg	Norwegen ²⁾	Österreich ³⁾	Schweden	Türkei	Spanien
	Eiseninhalt der Erze oder aufbereiteter Erze (Annäherungswerte)										
	35%	25%	33%	30%	50%	30%	65%	35%	60%	65%	51%
Ø 1937	22	459 ^{a)}	3 153	1 204	83	647	90	157	1 246	-	106
Ø 1938	15	754	2 755	1 004	83	628	123	222	1 161	6	212
Ø 1939	15	.	2 749	1 226	79	488	116	248	1 149	20	203
Ø 1945	2	.	650	1 200	11	117	9	270	327	10	98
Ø 1946	3	323	1 353	1 031	11	187	9	38	572	9	133
Ø 1947	5	370	1 558	939	19	166	17	74	741	12	126
Ø 1948	8	606	1 918	1 108	45	283	24	100	1 111	16	136
Ø 1949	3	759	2 617	1 135	43	345	31	124	1 144	18	151
Ø 1950	4	907	2 499	1 096	37	320	34	155	1 134	18	173
1950											
Oktober	4	1 000	2 796	1 081	36	351	40	184	1 393 ^{c)}	10	172
November	4	1 020	2 798	1 321 ^{b)}	34	370	41	195	1 322	9	172
Dezember	4	956	2 707	1 012	28	345	35	172	1 205	8	154
1951											
Januar	5	994	3 067	1 311 ^{b)}	32	378	39	165	1 295	6	171
Februar	4	930	2 614	1 065	34	360	28	200	1 291	6	176
März	5	997	2 787	1 085	37	406	30	191	1 266	15	175
April	6	1 064	2 690	1 134 ^{b)}	37	393	25	203	1 452	27	186
Mai	5	1 000	2 887	1 458 ^{b)}	38	406	40	166	1 353	32	183
Juni	8	1 119	3 117	1 280	45	442	48	199	1 403	32	186
Juli	7	1 130	2 926	1 215 ^{b)}	54	484	26	207	1 167	23	197
August	8	1 178	2 889	1 422 ^{b)}	51	520	42	224	1 431	20	211
September	8	1 099	2 820	1 231	46	...	41	209	...	19	...
Oktober	...	1 189	2 971	1 412 ^{b)}	227

Zeit	Ausereuropäische Länder									
	Algerien	Canada ⁴⁾	Chile	Japan ³⁾	Marokko franz. spanisch	Mexiko	Tunis	Südafrikan. Union	USA ⁶⁾	
	Eiseninhalt der Erze oder aufbereiteter Erze (Annäherungswerte)									
	55%	55%	60%	50%	50%	58%	5)	55%	60-65%	50%
Ø 1937	202	-	127	52	6	119	8	79	38	6 104
Ø 1938	253	-	134	61	22	112 ^{e)}	8	69	42	2 409
Ø 1939	245	9	135	76	35	87	9	64	41	4 380
Ø 1945	100	86	23	98	-	64	15	11	72	7 483
Ø 1946	139	117	98	46	10	66	14	15	79	5 998
Ø 1947	130	145	145	41	13	72	19	33	97	7 882
Ø 1948	156	121 ^{d)}	226	46	25	72	19	58	97	8 581
Ø 1949	211	289 ^{d)}	229	63	30	79	21	57	104	7 195
Ø 1950	214	276	246	69	27	72	24	63	99	8 422
1950										
Oktober	253	518	289	79	16	72	26	65	104	13 208
November	242	264	267	72	39	76	26	64	117	7 520
Dezember	218	161	272	57	32	66	24	69	110	3 416
1951										
Januar	214	40	298	47	35	58	28	66	109	3 873
Februar	225	28	273	51	40	65	25	65	119	3 368
März	261	33	250	70	41	89	25	71	106	3 582
April	222	143	276	68	42	77	24	86	105	8 936
Mai	228	473	222	70	38	82	25	86	125	14 592
Juni	200	589	271	81	42	66	32	61	138	15 172
Juli	196	649	...	87	43	86	24	...	105	15 364
August	...	617	...	85	48	...	28	16 086
September	...	532	50
Oktober

Wenn nicht anders vermerkt, beziehen sich die Zahlen auf die Förderung von Roherz- einschl. manganhaltigen Eisenerzen, jedoch ohne Schwefelkies.- 1) Ohne manganhaltige Eisenerze.- 2) Einschl. Ferro-Titanium.- 3) Gewinnung aufbereiteter Erze (Konzentrate).- 4) Einschl. einer beträchtlichen Menge gesinterter oder aufbereiteter Erze (Konzentrate).- 5) Nur Eiseninhalt.- 6) Ohne manganhaltige Eisenerze mit 5vH und mehr Manganinhalt.- a) 1936.- b) 5 Wochen, übrige Monate 4 Wochen.- c) Monatszahlen erfassen ca 85 - 95 vH der Gesamtförderung.- d) Ab April 1949 einschl. Neufundland.- e) 1937 - 1939: Ausfuhrzahlen.

Roheisenerzeugung¹⁾

1 000 t

Zeit	ERP - Länder									
	Belgien	Deutschland, Bundesgebiet	Saar- gebiet	Frank- reich	Gross-2) britannien	Italien	Luxemburg	Nieder- lande 3)	Öster- reich 4)	Schweden ⁵⁾ 4)
Ø 1937	317	1 048 ^{a)}	182	655	719	72,9	209	26,0	32,4	54,0
Ø 1938	202	1 265	198	501	572	77,4	129	22,3	45,9	55,7
Ø 1939	255	.	158	615	676	91,6	153	23,7	61,0	53,7
Ø 1945	61	.	1	99	602	6,3	26	.	8,5	63,4
Ø 1946	180	174	20	287	657	17,0	114	15,6	4,8	57,2
Ø 1947	235	189	55	407	659	32,0	152	24,0	18,2	58,2
Ø 1948	327	389	94	547	785	43,8	219	36,8	51,1	63,9
Ø 1949	312	595	132	695	804	37,1	198	36,2	69,8	67,6
Ø 1950	308	789	141	647	816	47,7	208	37,9	73,6	65,4
1950										
Oktober	384	927	173	743	788 ^{c)}	53,0	246	36,9	78,2	
November	362	875	170	705	980 ^{c)}	39,4	244	38,0	83,5	64,1
Dezember	379	774	166	729	768	31,2	234	39,3	81,3	
1951										
Januar	380	806	190	740	930 ^{c)}	38,0	248	39,5	81,3	
Februar	368	710 ^{b)}	174	658	756	50,1	238	39,9	78,3	68,9
März	412	783 ^{b)}	192	723	748	73,8	261	45,2	80,3	
April	407	867	192	711	727	86,9	256	43,3	74,4	
Mai	404	920	197	730	925 ^{c)}	116,0	260	41,8	72,0	67,5
Juni	408	945	198	720	744	111,3	270	40,1	91,9	
Juli	389	917	199	724	740	112,0	270	44,3	95,2	
August	413	942	203	704	920 ^{c)}	107,0	273	45,7	93,2	...
September	406	933	203	703	756	...	269	45,3	90,9	
Oktober	...	972	214	776	965 ^{c)}	...	289	47,0	94,2	

Zeit	n.:ERP-Id.	Sonst.europ.Id.	Aussereuropäische Länder						
	Türkei ³⁾	Spanien	Australien ⁶⁾	Brasilien ⁴⁾	Canada	Indien ⁷⁾	Japan	Südafrikan. Union	USA ²⁾⁸⁾
Ø 1937	-	11,7	77	8,2	83	139	200	23,0	3 100
Ø 1938	-	36,9	79	10,2	64	131	223	24,5	1 589
Ø 1939	1,1	40,2	94	13,3	70	149	276	25,0	2 670
Ø 1945	5,8	40,8	95	21,7	147	119	82	46,3	4 095
Ø 1946	6,5	42,3	77	30,9	117	122	18	46,7	3 431
Ø 1947	8,2	43,2	97	40,1	166	122	31	53,0	4 476
Ø 1948	8,3	44,7	105	46,0	178	124	70	54,3	4 600
Ø 1949	9,4	52,4	88	42,6	179	136	134	59,0	4 098
Ø 1950	9,2	55,9	92	58,7	188	142	192	61,1	4 945
1950									
Oktober	9,6	60,9	140	64,0	202	154	216	68,2	5 374
November	7,3	57,2	121	61,5	204	151	215	68,1	4 887
Dezember	7,8	37,8	109	61,9	194	159	221	74,3	5 165
1951									
Januar	12,0	47,7	88	59,4	281	151	217	68,9	5 288
Februar	11,3	47,2	88	52,5	189	126	201	51,9	4 643
März	12,8	56,0	101	58,3	218	160	245	55,3	5 394
April	13,1	52,1	117	57,6	209	148	252	69,4	5 347
Mai	12,7	61,0	113	62,0	220	166	280	63,4	5 600
Juni	13,5	60,5	109	60,2	211	153	271	63,4	5 423
Juli	13,2	56,4	108	...	207	158	283	68,7	5 507
August	11,9	60,9	127	...	207	...	293	71,4	5 500
September	5 343
Oktober

1) Wenn nicht anders vermerkt, beziehen sich die Zahlen auf die Gesamtproduktion von Roheisen und Eisenlegierungen der Hochöfen und elektrischen Öfen.- 2) Ohne in elektrischen Öfen hergestellte Eisenlegierungen.- 3) Keine Produktion von Eisenlegierungen.- 4) Ohne Eisenlegierungen.- 5) Ohne Schwammeisen. Die Gesamtproduktion an Roh- und Schwammeisen in den Jahren 1947 - 1950 enthielt im Durchschnitt jährlich 3,4 vH Schwammeisen.- 6) Jahreszahlen: 12 Monate umfassend, die am 30. Juni des genannten Jahres enden. Ohne "direct castings".- 7) 1937 bis 1939 ohne "direct castings".- 8) Quelle: American Iron and Steel Institute.- a) 1936.- b) Ab März 1951 auch Roheisen und Eisenlegierungen, gewonnen mit eingeführten Brennstoffen auf Grund des USA-Kohle-Eisen-Vertrages.- c) 5 Wochen, in den übrigen Monaten 4 Wochen.

Rohstahlerzeugung ¹⁾

1 000

Zeit	ERP - Länder									
	Belgien	Deutschland, Bundesgebiet	Saar- gebiet	Frank- reich	Gross- britannien	Italien	Luxemburg	Nieder- lande 2)	Öster- reich	Schweden ³⁾
Ø 1937	322	1 235 ^{a) b)}	196	660	1 099	175	209	3,2	54,7	92
Ø 1938	190	1 492	213	518	880	194	120	4,7	56,1	81
Ø 1939	259	.	169	662	1 119	190	147	9,2	66,3	96
Ø 1945	71	.	1	138	1 001	33	22	.	14,3	100
Ø 1946	191	213	24	367	1 075	96	108	11,4	15,6	100
Ø 1947	241	255	59	478	1 077	141	143	16,3	29,7	99
Ø 1948	326	463	102	603	1 260	177	204	27,8	54,0	105
Ø 1949	320	763	146	763	1 318	171	189	35,7	69,6	114
Ø 1950	314	1 010	158	721	1 380	197	204	40,8	78,9	120
1950										
Oktober	401	1 135	192	853	1 333 ^{c)}	206	243	44,6	94,4	130
November	369	1 112	193	802	1 707 ^{c)}	204	240	45,6	85,4	132
Dezember	378	959	185	796	1 203	210	226	41,3	77,7	117
1951										
Januar	397	1 044	213	830	1 555 ^{c)}	216	246	41,0	82,7	119
Februar	385	942	196	749	1 325	212	242	42,9	81,0	122
März	425	1 026	213	817	1 292	238	257	44,5	82,5	123
April	421	1 121	213	829	1 313 ^{c)}	241	251	49,4	85,3	128
Mai	408	1 121	209	816	1 549 ^{c)}	275	251	44,5	77,4	126
Juni	436	1 187	219	832	1 252	268	263	48,7	86,5	131
Juli	390	1 158	213	798	1 040	276	261	49,1	91,9	84
August	429	1 186	226	763	1 351 ^{c)}	229	266	46,1	91,6	111
September	404	1 136	217	782	1 231	258	257	43,6	84,6	...
Oktober	...	1 269	240	890	1 529 ^{c)}	...	288	...	91,2	...

Zeit	noch: ERP-Ld.	Sonst. europ. Länder			Aussereuropäische Länder					
	Türkei	Polen ³⁾	Spanien ⁴⁾	Australien ⁵⁾	Brasilien	Canada	Indien	Japan	Südafrikan. Union 6)	USA ⁷⁾
Ø 1937	-	122 ^{d)}	13,9	91	6,4	119	78	483	24	4 282
Ø 1938	-	120 ^{d)}	47,8	98	7,7	98	82	539	25	2 400
Ø 1939	-	84 ^{e)}	48,7	99	9,5	117	89	558	31	3 992
Ø 1945	5,4	45 ^{f)}	48,0	114	17,2	218	115	174	45	6 026
Ø 1946	6,7	102	53,4	89	28,6	176	110	47	43	5 035
Ø 1947	7,5	132	50,6	111	32,3	223	106	78	50	6 418
Ø 1948	8,2	163	52,0	114	40,3	242	106	143	50	6 701
Ø 1949	8,3	192	60,0	100	51,3	241	115	259	53	5 895
Ø 1950	7,6	210	68,2	101	65,7	256	122	403	68	7 310
1950										
Oktober	6,7	221	73,2	135	68,8	267	128	453	65	7 941
November	4,4	214	62,3	133	65,0	263	129	473	66	7 268
Dezember	4,9	215	57,5	120	66,1	264	133	497	69	7 569
1951										
Januar	9,2	212	64,7	94	63,9	281	133	487	68	8 021
Februar	8,6	205	58,8	99	58,8	255	113	444	62	7 045
März	9,3	226	65,8	109	65,2	286	126	547	76	8 229
April	14,4	220	66,2	131	67,4	282	122	542	78	8 020
Mai	10,1	224	74,6	118	73,7	284	135	555	81	8 250
Juni	13,7	...	77,2	117	70,8	266	121	557	79	7 854
Juli	12,2	...	66,5	108	...	249	122	593	...	7 873
August	9,8	...	68,5	134	...	260	...	575	...	7 923
September	67,4	129	7 852
Oktober	8 252

1) Wenn nicht anders vermerkt, beziehen sich die Zahlen auf die Gesamtproduktion von Rohstahlblöcken, Stahlguss und Spezial-Stahllegierungen. Ohne Schweisstahl.- 2) Im Siemens-Martinverfahren und in elektrischen Hochöfen hergestellter Rohstahl.- 3) Rohstahlblöcke und guter Guss.- 4) Nur Rohstahlblöcke.- 5) Nur Rohstahlblöcke in New South Wales. Jahreszahlen: 12 Monate umfassend, die am 30. Juni des angegebenen Jahres enden.- 6) Nur im Siemens-Martinverfahren hergestellte Rohstahlblöcke. Quelle: British Iron and Steel Federation.- 7) Quelle: American Iron and Steel Institute.- a) 1936.- b) 1936, 1938 und ab Januar 1950 einschl. gesamter flüssiger Guss für Stahlform.- c) 5 Wochen, die übrigen Monate 4 Wochen.- d) 1937 bis 1939 Vorkriegsgebiet.- e) Januar bis Juni.- f) Februar bis Dezember.

Gewinnung von Blei

1 000 t

Zeit	ERP - Länder						Sonst. eur. Ld.	Ausser-europäische Länder				
	Belgien ¹⁾	Deutschland, Bundesgeb. ²⁾	Frankreich ³⁾	Grossbritannien ⁴⁾	Italien ⁵⁾	Österreich ⁶⁾		Spanien	Australien ⁵⁾	Canada ⁶⁾	Mexiko ⁷⁾	Tunis ⁸⁾
1937	7,1	8,3 ^{b)}	3,2	1,0	3,3	0,9	2,6	19,3	15,1	18,2	2,1	40,3
1938	7,3	.	3,6	0,9	3,7	0,8	2,7	18,8	15,1	23,5	2,0	30,9
1939	8,0	.	3,5	.	3,2	0,9	2,2	20,6	14,4	18,3	1,8	37,6
1945	0,7 ^{a)}	.	0,7	1,1	0,2	0,1	2,3	13,2	12,3	17,1	0,6	39,6
1946	2,0	1,6	2,9	2,3	1,2	0,4	2,5	12,7	12,5	11,8	0,6	30,0
1947	3,4	2,1	2,9	2,7	1,5	0,3	2,7	15,9	12,2	18,6	0,8	40,9
1948	5,5	4,1	2,8	3,1	2,2	0,7	1,8	16,1	12,1	16,1	1,5	38,7
1949	6,6	8,1	4,5	3,0	2,4	0,7	2,3	15,6	11,0	18,4	1,6	41,0
1950	5,2	9,8	5,1	6,2	3,1	0,8	2,9	16,9	12,9	19,8	2,0	43,2
1950												
Oktober		10,8	5,9	7,7	3,4	0,9	3,0	16,6	15,7	14,1	2,1	49,1
November	5,2	11,5	5,5	6,8	4,5	1,0	3,6	9,5	15,8	20,9	2,5	46,0
Dezember		10,5	5,0	4,7	4,5	0,8	3,7	16,4	16,5	16,3	2,1	43,8
1951												
Januar		10,1	5,2	6,5	1,9	0,3	3,4	16,3	13,7	24,3	2,6	44,3
Februar	5,1	10,2	4,3	5,8	2,1	0,7	2,4	14,6	12,4	24,5	1,7	39,6
März		10,7	4,5	5,3	2,2	0,7	3,5	16,1	13,6	13,2	1,4	46,0
April	5,4	10,1	4,2	5,6	4,2	0,9	3,5	17,0	12,8	20,8	2,7	40,2
Mai	5,5	9,6	4,2	5,9	5,1	1,0	4,6	17,6	13,1	16,6	1,5	40,8
Juni	5,6	9,8	3,6	5,3	4,0	0,9	3,4	16,4	12,8	19,2	1,8	36,2
Juli	6,5	10,0	3,9	5,6	1,9	1,0	4,1	19,6	5,9	15,2	1,3	40,7
August	7,0	10,5	2,5	5,6	2,3	0,6	3,2	...	13,5	19,7	...	28,8
September	6,9	10,9	4,3	6,9	0,4	0,9	3,2	...	12,7	27,6
Oktober	...	9,3	4,0

Wenn nicht anders vermerkt, beziehen sich die Zahlen auf die Hüttengewinnung von primärem Rohblei aus heimischen und fremden Erzen und aufbereiteten Erzen (einschl. Antimonblei).- 1) Einschl. Bleilegiierungen.- 2) Hüttenweich- und Feinblei, geringe Mengen Sekundärblei enthaltend.- 3) Nur Weichblei.- 4) Raffinadeblei. 1937 bis 1938: Raffinadeblei aus heimischen und fremden Erzen. Ab 1945: Raffinadeblei aus heimischen Erzen sowie Sekundärblei.- 5) Raffinadeblei einschl. Bleibarennausfuhr.- 6) Raffinadeblei.- 7) Bleiinhalt geförderter Erze.- 8) Raffinadeblei aus heimischen und fremden Erzen einschl. geringer Mengen von Sekundärblei. Quelle: American Bureau of Metal Statistics.- a) Ab 1945 einschl. geringer Mengen von Sekundärblei.- b) 1936: VWG.

Gewinnung von Zink

1 000 t

Zeit	ERP - Länder						Sonst.eur.Ld.	Ausser-europäische Länder					
	Belgien, ¹⁾	Deutschland, (Bundesgeb.2)	Frank- reich ³⁾	Grossbri- tannien 3)	Italien 4)	Nor- wegen ⁵⁾		Spanien	Austra- lien 6)	Canada ⁷⁾	Japan 8)	Mexiko 9)	USA 10)
1937	18,8	8,0 ^{a)}	4,7	5,3	3,2	3,4	0,2	5,9	12,0	4,1	12,9	42,1	
1938	17,5	.	5,1	4,7	2,8	3,9	0,6	5,9	13,0	4,7	14,3	33,7	
1939	15,5	.	5,2	.	3,0	3,8	1,1	5,9	13,3	4,8	11,2	38,3	
1945	0,5	.	0,7	5,3	0,1	0,8	1,4	6,7	13,8	2,2	17,5	57,8	
1946	6,6	1,2	2,5	5,5	1,3	2,5	1,5	6,8	14,0	0,9	11,6	55,1	
1947	11,1	1,7	3,8	5,8	1,9	2,9	1,7	6,0	13,4	1,2	16,3	60,7	
1948	12,8	3,5	4,7	6,1	2,2	3,5	1,8	6,3	14,9	1,8	15,0	59,6	
1949	14,7	7,2	5,1	5,4	2,2	3,4	1,6	7,0	15,6	2,7	14,9	61,6	
1950	14,8	10,2	6,0	6,0	3,2	3,6	1,8	7,1	15,5	4,1	18,4	64,1	
1950													
Oktober		11,0	6,5	5,7	3,5	3,7	1,9	7,2	15,8	4,6	17,5	67,1	
November	16,2	11,0	6,5	5,3	3,3	3,6	1,8	6,1	15,8	4,5	19,9	66,7	
Dezember		11,5	6,8	6,5	3,0	3,9	1,9	5,8	16,0	4,7	10,0	67,7	
1951													
Januar		11,4	6,8	5,3	3,4	3,7	1,8	6,8	16,6	4,6	12,6	69,2	
Februar	16,6	10,6	6,1	5,5	3,3	3,2	1,6	6,6	15,1	4,1	17,7	60,2	
März		12,0	6,8	7,0	4,0	3,4	1,8	6,3	16,5	4,8	12,0	69,5	
April	16,9	11,6	6,5	5,8	3,9	3,3	1,8	5,8	15,9	4,8	18,2	66,9	
Mai	17,4	12,0	6,2	5,7	4,2	3,3	1,9	6,0	16,4	4,7	13,9	69,5	
Juni	17,1	11,4	6,1	7,4	4,0	3,5	1,8	5,8	16,5	6,6	8,9	67,3	
Juli	16,9	11,7	6,1	5,9	4,1	3,7	1,8	6,8	16,5	5,2	4,5	68,7	
August	16,5	11,6	5,9	5,5	4,1	3,5	1,6	6,2	16,6	4,7	4,8	...	
September	16,3	11,6	4,6	7,4	3,8	3,6	1,5	...	16,3	
Oktober	...	12,1	6,6	

Wenn nicht anders vermerkt, beziehen sich die Zahlen auf die Hüttengewinnung von primärem Rohzink aus heimischen und fremden Erzen und aufbereiteten Erzen sowie auf elektrolytisch gewonnenes Zink.- 1) Einschl. Zinklegierungen und Sekundärzink.- 2) Hüttenherzeugung, geringe Mengen Sekundärzink enthaltend.- 3) Plattenzink (slab zinc).- 4) Plattenzink, hauptsächlich elektrolytisch gewonnen.- 5) Elektrolytisch gewonnenes Zink.- 6) Jahreszahlen, 12 Monate umfassend, die am 30.6. des angegebenen Jahres enden.- 7) Raffinadezink.- 8) Raffinadezink einschl. geringer Mengen von Sekundärzink.- 9) Zinkinhalt geförderter Erze.- 10) Quelle: American Bureau of Metal Statistics.- a) 1936; einschl. Zinkstaub.

Gewinnung von Erdöl

1 000 t

Zeit	ERP - Länder			Aussereuropäische Länder						
	Deutschland, Bundesgebiet	Frankreich	Niederlande	Ägypten	Bahrein-Inseln 1)	Brunei	Canada	Columbien	Ecuador	Irak
Ø 1937	37 ^{a)}	5,9	-	14	89	48	32	233	24	355
Ø 1938	46	6,0	-	19	95	59	75	248	25	358
Ø 1939	.	5,8	-	56	87	65	84	282	25	330
Ø 1945	46	2,4	0,5	112	84	25 ^{b)}	91	266	29	384
Ø 1946	54	4,3	5	107	92	24	82	262	26	390
Ø 1947	48	4,2	18	111	108	144	83	291	26	392
Ø 1948	53	4,3	41	157	125	224	132	279	28	286
Ø 1949	70	4,8	52	189	126	280	228	349	28	339
Ø 1950	93	10,6	59	195	126	343	312	400	29	540
1950										
Oktober	100	13,2	55	205	127		383	430	29	680
November	98	14,0	54	197	122	381	410	418	29	615
Dezember	103	16,7	57	194	127		334	450	30	683
1951										
Januar	102	18,6	56	...	128	}	385	443	29	684
Februar	95	19,5	56	...	118		360	428	26	624
März	105	22,2	66	...	128		321	471	28	688
April	105	22,0	61	...	123	}	315	453	28	680
Mai	112	24,3	63	...	128		576	466	30	683
Juni	112	24,5	60	...	124		612	454	29	672
Juli	116	27,1	63	...	128	}	635	465	...	709
August	120	28,1	61	...	128		685	466	30	...
September	122	27,5	58	...	124	
Oktober	
Zeit	noch: Aussereuropäische Länder									
	Iran ²⁾	Japan	Koweit ³⁾	Mexiko	Peru	Republik Indonesien	Saudi-Arabien ⁴⁾	Trinidad	USA	Venezuela
Ø 1937	861	29	-	561	192	605	1	188	14 805	2 315
Ø 1938	863	29	-	457	175	616	6	215	14 253	2 344
Ø 1939	811	28	-	508	149	662	45	239	14 245	2 550
Ø 1945	1 426	18	-	516	152	81	239	255	19 298	3 862
Ø 1946	1 625	16	67	587	139	25	683	245	19 794	4 642
Ø 1947	1 710	16	183	671	142	93	1 025	247	21 198	5 196
Ø 1948	2 106	14	533	698	156	361	1 605	243	23 061	5 843
Ø 1949	2 270	17	1 032	726	165	494	1 955	249	21 027	5 751
Ø 1950	2 688	25	1 440	858	166	534	2 242	250	22 510	6 520
1950										
Oktober	2 575	28	1 649	908	173	572	2 688	}	25 054	7 149
November	2 619	26	1 634	872	170	433	2 508		24 209	6 918
Dezember	2 992	27	1 718	933	177	572	2 582		24 284	7 196
1951										
Januar	2 667	26	1 796	842	174	627	2 346	}	25 084	7 249
Februar	2 620	25	1 378	837	159	575	2 392		22 745	6 555
März	2 883	29	1 598	912	175	599	2 670		25 702	7 445
April	2 253	29	2 071	893	169	...	2 812	}	25 178	7 252
Mai	2 953	32	2 092	910	177	...	3 092		26 201	7 533
Juni	2 544	33	2 176	890	171	...	3 069		25 192	7 295
Juli	478	33	2 764	952	3 428	}	26 077	7 616
August	39	28	2 938	3 502		26 466	7 620
September	3 426		...	7 406
Oktober

1) Produktion der Bahrain Petroleum Company.- 2) Produktion der Anglo-Iranian-Oil Company.- 3) Quelle: Petroleum Press Service.- 4) Quelle: Arabian American Oil Company.- a) 1936.- b) 1945 einschl. Produktion von Sarawak.

Aussenhandel
Ein- und Ausfuhrwerte, in Millionen Landeswährung

Zeit	ERP - Länder									
	Belgien 1)2)		Dänemark 3)		Deutschland, Bundesgebiet 2)4)		Frankreich 5)6)		Griechenland 2)5)7)	
	Ein- fuhr (S) Francs	Aus- fuhr (S) Francs	Ein- fuhr (S) Kronen	Aus- fuhr (S) Kronen	Ein- fuhr (S) RM bzw. DM	Aus- fuhr (S) RM bzw. DM	Ein- fuhr (S) Francs	Aus- fuhr (S) Francs	Ein- fuhr (S) Drachmen	Aus- fuhr (S) Drachmen
1937	2 324	2 126	137	128	209 ^{b)}	250 ^{b)}	3 533	1 995	1 296	795
1938	1 922	1 806	135	127	.	.	3 839	2 549	1 230	846
1939	1 651	1 828	145	131	.	.	3 649	2 633	4 023	767
1945	1 147	332	58	75	.	.	4 752	950	236	102
1946	4 765	2 486	237	135	.	.	22 061	8 449	42 916	16 812
1947	7 130	5 138	258	193	.	.	33 095	18 610	77 525	32 218
1948	7 293	6 177	285	228	264	151	56 056	36 171 ^{d)}	151 840	39 155
1949	6 822	6 674	351	297	611	317	77 194	65 325	170 670	47 895
1950	8 125	6 881	491	383	948 ^{c)}	697 ^{c)}	89 394	89 387	178 428	37 632
1950										
Oktober	10 341	7 712	497	495 ^{a)}	1 312	901	86 597	112 368	158 199	62 110
November	9 696	8 029	569	429	1 206	980	101 537	120 551	175 679	53 811
Dezember	10 354	10 460	540	440	1 323	1 010	107 460	119 132	193 944	81 624
1951										
Januar	10 654	9 018	578	473	1 242	913	104 847	105 589	492 680	262 821
Februar	10 258	9 907	506	465	1 222	972	117 477	127 886	574 891	145 857
März	12 221	11 771	553	416	1 258	1 090	121 481	123 753	497 549	111 776
April	11 360	11 072	684	495	1 078	1 149	133 599	131 175	480 855	106 643
Mai	11 063	10 522	635	474	1 048	1 147	140 089	115 021	731 399	70 453
Juni	10 048	11 887	614	460	1 072	1 249	150 822	134 148	516 105	89 613
Juli	9 371	10 422	596	458	1 195	1 347	141 948	116 493	347 296	37 217
August	9 639	11 169	592	438	1 208	1 320	128 824	111 172	482 941	55 911
September	8 733	11 319	528	451	1 578	1 369	130 783	123 144
Oktober	10 937	12 475	633	567	1 183	1 260	138 780	128 143
noch: ERP - Länder										
	Grossbritannien 6)		Irland 6)		Island 8)		Italien 8)		Niederlande 6)	
	Ein- fuhr (S) £	Aus- fuhr (S) £	Ein- fuhr (S) £	Aus- fuhr (S) £	Ein- fuhr (S) Kronen	Aus- fuhr (S) Kronen	Ein- fuhr (S) Lire	Aus- fuhr (S) Lire	Ein- fuhr (S) Gulden	Aus- fuhr (S) Gulden
1937	85,7	49,7	3,7	1,9	4,4	4,9	1 162	870	134	100
1938	76,6	44,4	3,5	2,0	4,2	4,9	939	875	122	89
1939	73,8	40,5	3,6	2,2	5,3	5,9	859	902	130	84
1945	92,0	37,2	3,4	3,0	26,6	22,3
1946	108,4	80,5	6,0	3,3	37,4	24,3	7 624	5 381	197	68
1947	149,5	99,8	10,9	3,3	43,3	24,2	77 553	28 270	356	158
1948	173,2	137,2	11,4	4,1	38,1	33,0	68 569	47 552	414	226
1949	189,6	153,7	10,9	5,1	35,4	24,1	71 418	52 885	446	321
1950	216,9	187,9	13,3	6,0	45,3	35,1	74 802	62 197	655	448
1950										
Oktober	223,5	211,7	16,7	7,2	38,6	38,5	74 149	75 643	750	575
November	235,4	222,3	15,6	8,4	49,5	75,4	76 949	74 116	711	565
Dezember	239,3	196,2	13,0	7,5	85,4	83,0	80 774	72 904	710	543
1951										
Januar	297,9	223,0	15,4	4,7	41,4	64,4	96 811	75 661	798	532
Februar	247,8	183,2	14,8	5,1	45,6	50,2	94 903	72 359	780	575
März	303,4	207,6	17,3	6,5	58,7	36,3	102 197	82 886	876	562
April	311,5	241,2	19,5	5,4	73,3	38,3	117 597	80 278	834	588
Mai	338,0	241,2	19,6	5,4	80,6 ^{f)}	57,9	123 382	82 052	949	585
Juni	357,5	208,6	19,7	5,7	123,5 ^{f)}	34,6	123 777	87 041	959	624
Juli	358,5	231,8	17,6	7,0	62,8	21,0	113 737	95 762	913	579
August	368,5	239,9	14,3	6,8	75,8	80,4	109 560	79 067	801	593
September	337,3	218,5	11,7	6,1	67,0	80,1	112 487	84 813	718	701
Oktober	362,6	245,7	18,8	9,9

Wenn nicht anders vermerkt: Warenhandel einschl. Veredlungsverkehr, jedoch ohne unmittelbare Durchfuhr. Silber in jeder Form ist eingeschlossen, Gold (Barren und Münzen), Banknoten und anderes Papiergeld sind ausgeschlossen. Die Ein- und Ausfuhr sind grundsätzlich mit den Grenzwerten, d.h. Wert frei Grenze (Einfuhr: cif - cost, insurance, freight - Ausfuhr: fob - free on board -) angegeben. G=Generalhandel; Einfuhr für den inländischen Verbrauch und Einfuhr zur Lagerung; Ausfuhr von inländischen Erzeugnissen einschl. aller Wiederausfuhr. Umladungen unter Zollüberwachung sind ausgeschlossen. S=Spezialhandel; Einfuhr für den inländischen Verbrauch und Einfuhr nach Verzollung aus Lagern; Ausfuhr von inländischen Erzeugnissen einschl. wiederausgeführter Waren, die für den inländischen Verbrauch eingeführt waren. N(="national"): Ausfuhr von inländischen Erzeugnissen.

Weitere Anmerkungen siehe nächste Seite.

noch: Aussenhandel
Ein- und Ausfuhrwerte, in Millionen Landeswährung

Zeit	noch: ERP - Länder							
	Norwegen 6)		Österreich 6)		Portugal 9)		Schweden 10)	
	Ein- fuhr (S)	Aus- fuhr (S)	Ein- fuhr (S)	Aus- fuhr (S)	Ein- fuhr (S)	Aus- fuhr (S)	Ein- fuhr (S)	Aus- fuhr (S)
	Kronen		Schilling		Escudos		Kronen	
Ø 1937	108	69	121	101	197	100	177	167
Ø 1938	99 ^{g)}	66 ^{g)}	.	.	192	95	174	154
Ø 1939	114	67	.	.	173	112	209	157
Ø 1945	100	27	.	.	340	270	91	147
Ø 1946	183	100	21	18	575	382	282	212
Ø 1947	318	152	99	70	789	359	435	270
Ø 1948	310	172	325 ^{h)}	165	863	358	412	332
Ø 1949	352	178	531 ⁱ⁾	269	754	341	361	354
Ø 1950	404	232	767	543	657	444	509	476
1950								
Oktober	415	273	712	678	642	585	583	551
November	397	251	852	765	516	563	636	579
Dezember	412	264	828	757	880	690	599	625
1951								
Januar	497	263	930 ^{j)}	640 ^{j)}	553	477	692	516
Februar	382	313	1 039	665	682	532	662	451
März	496	358	1 214	760	791	620	681	545
April	527	322	1 190	779	679	623	788	631
Mai	514	364	1 240	692	769	583	846	785
Juni	585	374	1 251	878	885	626	886	1 046
Juli	495	410	1 264	918	892	567	773	743
August	521	342	1 113	777	855	672	839	756
September	516	375	1 046	850	725	627	756	915
Oktober	1 166	825	820	942

Zeit	noch: ERP - Länder				Sonstige europäische Länder			
	Schweiz 8)		Türkei 11)		Finnland 2)		Spanien	
	Ein- fuhr (S)	Aus- fuhr (S)	Ein- fuhr (S)	Aus- fuhr (S)	Ein- fuhr (S)	Aus- fuhr (S)	Ein- fuhr (S)	Aus- fuhr (S)
	Franken		£ (T)		Finmark		Peseten	
Ø 1937	151	107	9,5	11,5	776	782	.	.
Ø 1938	134 k)	110	12,5	12,1	717	700	.	.
Ø 1939	157	108	9,9	10,6	631	643	38 ^{k)} 1)	27 ^{l)}
Ø 1945	102	123	10,5	18,2	568	436	72	73
Ø 1946	285	223	18,7	36,0	2 023	1 921	77	68
Ø 1947	402	272	57,1	52,0	3 914	3 769	101	78
Ø 1948	417	287	64,2	45,9	5 531	4 709	120	92
Ø 1949	316	288	67,7	57,8	5 523	5 467	117	98
Ø 1950	378	326	66,7	61,5	7 429	6 790	99	103
1950								
Oktober	483	413	75,9	80,1	8 248	5 736	90	91
November	512	410	78,5	112,1	7 961	7 302	77	117
Dezember	514	445	70,9	118,2	10 116	9 985	89	151
1951								
Januar	499	325	71,6	87,3	7 516	8 286	66	111
Februar	500	358	68,5	124,6	8 611	7 314	86	124
März	534	379	80,8	76,6	6 980	7 621	101	109
April	561	399	86,9	59,8	11 285	10 188	95	159
Mai	524	384	92,0	48,2	13 231	16 272	115	145
Juni	521	401	88,4	43,3	14 838	15 095	108	133
Juli	465	390	90,4	43,0	12 712	18 572	117	112
August	441	348	104,0	38,7	15 242	21 431
September	421	426	15 432	20 344
Oktober	488	434	17 008	22 292

1) Einschl. Luxemburg ausser für Januar bis April 1945.- 2) Einschl. Gold.- 3) Ohne Färöer und Grönland.- 4) Bundesgebiet und Westsektoren von Berlin. 1937 bis 1949 Zahlen für das VWG, ab 1950 für das Bundesgebiet und die Westsektoren von Berlin.- 5) Ohne passiven Veredelungsverkehr.- 6) Ausschl. Silber in Barren und Münzen.- 7) Ab 1951: Werte in Drachmen zum Dollarkurs 1 : 15 000 (einschl. der "Certificates of Exchange"). Die Umrechnung ausländischer Währungen in Drachmen wird durch die Bank von Griechenland auf Grund der amtlichen Wechselkurse festgelegt.- 8) Ausschl. Silber in Münzen.- 9) Ab 1941 ausschl. Silber in Münzen und Barren für Münzzwecke.- 10) Ohne Veredelungsverkehr.- 11) Einschl. Gold in Münzen und Barren für gewerbliche Zwecke.- 12) Ohne Anglo-Ägyptischen Sudan und den Handel mit diesem Gebiet.- 13) Ein- und Ausfuhrwerte nach besonderer amtlicher Berechnung. Für Saldierung nicht geeignet. Ausschl. Silber in Münzen.- 14) Jahreszahlen: 12 Monate umfassend, die am 30. Juni des angegebenen Jahres enden.- 15) Fob-Werte. Um auf Cif-Basis zu kommen, sind für 1937/38: 15%; 1944/45: 23%; 1945/46: 20%; 1946/47: 15% (amtliche Schätzungen) den am 30. Juni endenden Jahreszahlen hinzuzufügen.

Weitere Anmerkungen siehe nächste Seite.

noch: Aussenhandel
Ein- und Ausfuhrwerte, in Millionen Landeswährung

Zeit	noch:sonst.eur.Ld.		Aussereuropäische Länder									
	Tschechoslowakei 2)		Ägypten 12)		Argentinien 13)		Australien 14)		Brasilien 8)16)			
	Ein-	Aus-	Ein-	Aus-	Ein-	Aus-	Ein-	Aus-	Ein-	Aus-		
	fuhr (S)		fuhr (S)		fuhr (S)		fuhr (G)		fuhr (N)			
	Kronen		£ (A)		Pesos		£ (A)		Cruzeiros			
1937	915	999	3,2	3,3	130	193	8,6	12,4	443	424		
1938	766	946	3,1	2,5	122	117	10,6	11,8	433	425		
1939	2,8	2,8	112	131	9,4	10,2	416	468		
1945	4,9	3,8	96	208	17,8	12,9	729	1 016		
1946	859	1 190	6,7	5,8	194	331	14,8	16,4	1 086	1 519		
1947	2 410	2 380	8,2	7,4	446	459	17,4	25,8	1 899	1 765		
1948	3 156	3 138	13,4	11,9	516	462	28,2	33,8	1 749	1 808		
1949	3 283	3 359	13,9	11,5	387	310	34,5	45,2	1 721	1 679		
1950	16,4	14,6	402	452	44,7	51,5	1 693	2 076		
1950												
Oktober	19,1	10,8	490	352	54,6	86,8	2 007	2 773		
November	19,5	23,2	453	549	58,4	96,2	2 103	2 341		
Dezember	28,7	24,7	383	720	49,5	72,3	2 600	2 696		
1951												
Januar	19,4	25,6	613	453	62,2	99,5	2 285	2 211		
Februar	15,5	25,0	488	585	67,4	85,3	1 972	3 001		
März	13,9	31,4	582	615	58,4	95,4	3 177	2 710		
April	25,1	21,0	702	642	68,1	136,2	2 641	2 103		
Mai	23,6	11,9	830	748	76,0	99,7	2 735	2 597		
Juni	17,7	8,9	75,8	79,9	3 116	2 678		
Juli	15,9	10,2	877	840	80,7	59,8	...	2 803		
August	21,2	8,5	80,2	46,4		
September	23,0	5,8	95,0	39,1		
Oktober		

Zeit	noch: Aussereuropäische Länder									
	Canada 8)		Chile 6)		Columbien		Indien 6)19)20)		Iran 21)	
	Ein-	Aus-	Ein-	Aus-	Ein-	Aus-	Ein-	Aus-	Ein-	Aus-
	fuhr (S) 18)		fuhr (S)		fuhr (G)		fuhr (G)		fuhr (S)	
	\$		Gold - Pesos		Pesos		Rupien		Rials	
1937	67	84	36	78	14,1	12,7	148	158	115	214
1938	56	71	42	56	13,3	12,0	130	142	99	187
1939	63	78	34	55	15,3	11,4	138	180	89	209
1945	132	272	63	83	23,4	20,5	224	222	310	610
1946	161	195	80	87	33,6	29,3	280	267	413	886
1947	214	234	107	113	53,2	37,2	372	340	481	1 030
1948	220	259	109	133	49,1	42,1	452	353	456	1 584
1949	230	252	123	120	41,5	49,5	467	404	774	1 431
1950	265	263	100	115	54,7	64,0	471	502	580	2 198
1950										
Oktober	321	314	98	156	53,5	82,6	364	583	572	2 545
November	329	301	88	115	50,9	55,0	427	561	504	2 348
Dezember	266	282	180	185	57,9	66,7	456	533	726	3 080
1951										
Januar	327	291	100	125	65,7	77,6	531	594	596	2 207
Februar	274	237	141	97	58,1	68,0	512	634	632	3 538
März	343	291	108	102	44,0	54,2	569	856	937	3 198
April	393	303	101	175	56,0	64,6	569	537	352	1 326
Mai	405	332	100	197	62,0	67,2	701	861	709	2 039
Juni	360	323	118	89	92,0	100,0	696	624	787	2 256
Juli	371	379	72,0	109,0	672	582	671	676
August	357	354	71,0	72,0	694	613
September	312	325	61,0	660	2 000
Oktober

16) Einschl. Goldbarren für gewerbliche Zwecke.- 17) Fob-Werte. Sie erhöhen sich durch die Fracht um schätzungsweise: 1938 = 12,8%; 1946/48 = 9,9 bis 10,6%.- 18) Werte ab Versandort. Die Inlandsfracht beträgt etwa: 1938 = 4%; 1946/48 = 5%.- 19) 1937 - Juli 1947 früheres Gebiet von Indien. Ab August 1947 jetziger Gebietsstand; August 1947 bis Februar 1948 ohne Handel zwischen Indien und Pakistan.- 20) Jahreszahlen: 12 Monate umfassend, die am 1. April des angegebenen Jahres beginnen.- 21) Jahreszahlen: 12 Monate umfassend, die am 21. bis 22. März des angegebenen Jahres beginnen. Monatszahlen enden am 21. bis 23. des angegebenen Monats.- 22) Ohne Korea und Formosa, jedoch einschl. Handel mit diesen Gebieten.- 23) Vorkriegszahlen: Fob-Werte. Sie erhöhen sich durch die Fracht um schätzungsweise 12%.- 24) Fob-Werte plus 10%.- 25) Fob-Werte der Konsulatafaktura + 20%.- 26) 1937 - 1945 Gebiet des früheren Niederländisch-Indien. Ab 1946 Gebiet der Republik Indonesien, 1946/49 jedoch ohne die Republik Indonesien.- 27) Einschl. Basutoland, Swasiland und Betschuanaland; ausschl. Südwestafrika und Nordrhodesien.- 28) Fob-Werte: Sie erhöhen sich durch die Fracht um etwa 8 bis 10%.

Weitere Anmerkungen siehe nächste Seite.

noch: Aussenhandel
Ein- und Ausfuhrwerte in Millionen Landeswährung

Zeit	noch: Aussereuropäische Länder									
	Japan 22)		Mexiko		Neuseeland		Pakistan 20)		Peru 2)	
	Ein- fuhr (G)	Aus- fuhr (G)	Ein- fuhr (G)	Aus- fuhr (G)	Ein- fuhr (G)	Aus- fuhr (G)	Ein- fuhr (G)	Aus- fuhr (G)	Ein- fuhr (S)	Aus- fuhr (S)
	\$ (US)		Pesos		£ (NZ)		Rupien		Soles	
1937	113,6	100,0	51	66	4,7	5,4	.	.	20	30
1938	89,2	92,4	41	59	4,6	4,8	.	.	22	29
1939	89,4	109,8	52	65	4,1	4,7	.	.	21	32
1945	19,1 ^{p)}	6,5 ^{p)}	134	103	4,6	6,7	.	.	46	56
1946	19,1 ^{p)}	6,5 ^{p)}	220	128	6,0	8,3	.	.	67	82
1947	43,6	14,5	267	166	10,7	10,7	20,0 ^{r)}	64,8 ^{r)}	91	84
1948	57,0	21,5	246	216	10,7	12,3	98,6	85,3	91	88
1949	75,4	42,5	294	282	10,0	12,3	97,9	75,7	224	176
1950	81,1	68,3	367	336	13,2 ^{q)}	15,3 ^{q)}	114,3	163,1	240	241
1950										
Oktober	84,2	85,8	468	435	14,2	12,6	112,3	107,1	355	293
November	84,4	84,6	448	459			115,3	145,7	303	357
Dezember	109,3	116,6	521	465			147,0	117,9	410	268
1951										
Januar	125,6	81,2	506	482	11,7	21,6	197,3	245,0	293	145
Februar	156,6	81,4	418	504			112,0	354,8	306	184
März	246,0	124,8	505	365			106,7	304,0	323	216
April	232,8	112,4	631	298	103,7	146,4	376	250
Mai	240,6	141,8	600	299			121,6	168,6
Juni	185,3	120,2	585	334			120,7	102,2
Juli	224,8	121,4	602	350	118,4	97,0
August	191,8	94,4
September
Oktober

Zeit	noch: Aussereuropäische Länder									
	Rep.Indonesien 6)26)		Südafrik.Union 27)		Uruguay		USA 6)29)		Venezuela	
	Ein- fuhr (S)	Aus- fuhr (S)	Ein- fuhr (G)	Aus- fuhr (G)	Ein- fuhr (S)	Aus- fuhr (S)	Ein- fuhr (G)	Aus- fuhr (G)	Ein- fuhr (G)	Aus- fuhr (G)
	Gulden		£(SA)		\$ (US)		\$		Bolivares	
1937	42	83	8,6	3,5	5,5	6,5	257	279	25	50
1938	41	57	8,0	2,7	5,1	5,2	163	258	26	47
1939	40	65	7,6	2,8	4,4	5,2	193	265	27	42
1945	.	.	9,4	6,5	7,8	10,2	347	817	50	93
1946	23	13	17,9	8,0	12,3	12,7	412	812	82	135
1947	65	29	25,0	8,6	17,9	13,5	480	1 278	156	206
1948	95	87	29,5	11,4	16,7	14,9	594	1 054	234	312
1949	131	123	26,3	13,1	15,1	16,0	552	1 004	187	295
1950	127	229	25,6	20,7	16,7	21,2	737	857	150	323
1950										
Oktober	202	347	30,7	27,4	19,0	16,5	923	906	167	345
November	167	230	33,8	31,8	21,6	21,7	854	978	177	321
Dezember	208	364	28,5	27,7	28,1	52,4	867	1 065	183	364
1951										
Januar	107	219	35,0	27,6	28,9	56,8	1 024	972	172	368
Februar	128	332	30,6	30,2	22,9	25,4	909	1 076	162	336
März	185	261	32,9	34,4	20,5	26,7	1 099	1 284	205	384
April	157	498	39,7	32,2	28,5	19,0	1 033	1 370	205	360
Mai	194	599	43,2	28,0	23,8	17,0	1 018	1 353	202	391
Juni	233	396	47,7	27,1	26,3	15,8	930	1 293	176	366
Juli	358	448	38,7	24,4	893	1 190	175	392
August	390	...	48,2	23,9	879	1 267	202	383
September	40,8	25,8	744	1 231
Oktober

29) Einschl. Alaska, Hawaii und Puerto Rico.- 30) Annähernd Fob-Werte: Sie erhöhen sich durch die Fracht um schätzungsweise: 1937 = 10%, 1938 = 11%, 1939 = 14%.- 31) Ab 1947 einschl. Ausfuhr von Gütern für den zivilen Verbrauch durch die US-Armee.- 32) Fob-Werte der Konsultationsfaktoren. Sie erhöhen sich durch die Fracht nach Vorkriegsschätzungen um 12%.- a) Revidierte Reihe: Ab 1. Oktober 1950 Änderung der Preise von Butter und Speck im Handel mit Grossbritannien.- b) Geschätzte Werte für 1936.- c) Bundesgebiet und Westsektoren von Berlin.- d) Ab April 1948 einschl. Aussenhandel des Saargebietes.- e) Jahreszahlen von 1947 bis 1950 und Monatszahlen ab 1950 enthalten Subventionen.- g) Generalhandel.- h) Einschl. der Hilfslieferungen ausserhalb des ERP.- i) Ab 1949 einschl. ERP-Einfuhren.- j) Ab Januar 1951 einschl. elektr. Strom.- k) 1937 - 1939 einschl. Goldbarren für gewerbliche Zwecke.- l) April bis Dezember.- m) Januar bis September.- n) Die Zahlen für 1937 und 1938 sind wegen der Änderungen des Gebietes mit den Angaben für die späteren Jahre nicht voll vergleichbar.- o) Ab April 1949 einschl. Neufundland.- p) September 1945 bis Dezember 1946.- q) Ab 1950 geschätzt auf Grund des Aussenhandels der Handelspartner.- r) August 1947 bis März 1948.

Index des Aussenhandelsvolumens

1937 = 100

Zeit	ERP - Länder																	
	Belgien ¹⁾		Dänemark ²⁾		Deutschland, Bundesgeb. ³⁾		Frankreich ⁵⁾		Grossbritannien ⁷⁾		Irland		Italien ⁹⁾		Niederlande ⁹⁾		Norwegen ⁵⁾	
	Ein-fuhr (S)	Aus-fuhr (S)	Ein-fuhr (S)	Aus-fuhr (S)	Ein-fuhr (S)	Aus-fuhr (S)	Ein-fuhr (S)	Aus-fuhr (S)	Ein-fuhr (S)	Aus-fuhr (S)	Ein-fuhr (S)	Aus-fuhr (S)	Ein-fuhr (S)	Aus-fuhr (S)	Ein-fuhr (S)	Aus-fuhr (S)	Ein-fuhr (S)	Aus-fuhr (S)
1937	.	.	121	156	100 ^{a)}	100 ^{a)}	.	.	100	100	100	100	.	.	118	156	93	126
1938	.	.	123	151	.	.	96	76	96	88	96	92	85	119
1939	.	.	131	152	.	.	84	75	91	83	101	92	95	129
1945	.	.	27	43	.	.	32	8	58	40	43	64	39	23
1946	.	.	109	81	.	.	108	39	64	88	78	67	.	.	59	32	67	73
1947	.	.	100	100	.	.	101	63	100	100	119	65	.	.	92	69	101	96
1948	100	100	104	109	67	22	97 ^{b)}	68 ^{b)}	105	127	122	68	100	100	100	100	85	96
1949	98	108	133	141	102	42	100	100	114	140	122	82	110	111	111	151	100	100
1950	112	123	167	183	100	100	105	136	114	162	138	93	118	139	147	204	103	132
1950																		
Oktober	126	125	180	214	134	130	109	178	111	175	168	101	109	157	164	264	108	155
November	116	126			118	139			151	118	163	149	245	105	127			
Dezember	122	165			128	143			126	100	115	145	236	101	129			
1951																		
Januar	120	136	169	205	177	124	113	169	120	160	142	70	130	151	165	223	126	128
Februar	116	135			113	129			132	67	122	140	152	237	91	147		
März	132	153			109	138			152	83	122	142	167	229	116	160		
April	121	147	168	215	92	143	126	167	134	173	166	74	142	140	154	228	113	130
Mai	111	135			86	137			162	72	135	140	169	223	115	136		
Juni	102	153			84	148			158	85	144	143	172	239	135	148		
Juli	95	127	91	154	123	145	140	165	141	108	133	151	165	225	112	176
August	102	135			93	149	115	134			112	116	129	127	140	228	120	124
September			126	152	118	162			139	139	112	146
Oktober	99	142	128	163	.	175
Zeit	noch: ERP - Länder								Sonst. Ld.		Aussereuropäische Länder							
	Österreich		Schweden ⁹⁾		Schweiz ¹⁰⁾		Türkei		Finnland ¹¹⁾		Australien ¹²⁾		Canada ⁹⁾		Indien ^{13/14)}		USA	
	Ein-fuhr (S)	Aus-fuhr (S)	Ein-fuhr (S)	Aus-fuhr (S)	Ein-fuhr (S)	Aus-fuhr (S)	Ein-fuhr (S)	Aus-fuhr (S)	Ein-fuhr (S)	Aus-fuhr (S)	Ein-fuhr (S)	Aus-fuhr (S)	Ein-fuhr (S)	Aus-fuhr (S)	Ein-fuhr (S)	Aus-fuhr (S)	Ein-fuhr (S)	Aus-fuhr (S)
1937	100	100	.	.	100	100	100	100	100	100	100	100	61	61	114	175	100	100
1938	.	.	94	111	100	100	129	115	97	86	117	108	55	58	106	172	72	100
1939	118	97	106	105	83	82	105	116	61	67	107	181	82	105
1945	31	57	51	60	12	15	100	93	84	133	95	111	94	182
1946	105	101	72	89	34	39	82	104	92	94	85	114	99	191
1947	24	29	111	91	147	115	132	102	63	53	83	115	111	98	100	114	95	255
1948	41	54	100	100	147	126	142	107	82	56	116	107	100	100	100	100	108	198
1949	77	67	87	115	119	125	161	138	76	67	136	121	102	94	103	109	105	203
1950	78	101	108	144	147	142	188	135	81	73	164	120	109	94	93	122	128	179
1950																		
Oktober	69	129	120	162	184	181	208	163	81	72	128	128	110	79	141	149	180	
November	101	134			182	185	208	213	79	72	133	131	101	79	143	133	193	
Dezember	77	136			185	196	219	201	81	73	99	104	100	89	134	133	204	
1951																		
Januar	76	110	127	121	182	145	187	139	94	103	113	124	96	94	146	151	184	
Februar	80	109			181	160	174	197	109	103	92	102	77	92	145	132	199	
März	90	116			195	169	215	135	92	99	97	124	94	96	188	146	234	
April	88	115	141	163	194	173	198	105	96	100	170	139	95	96	106	132	245	
Mai	83	100			181	170	205	129	96	107	134	142	103	120	133	130	240	
Juni	84	121			179	180	200	85	98	99	132	126	98	110	91	123	230	
Juli	84	122	164	169	98	95	117	120	214	
August	81	97			155	152	100	92	122	231	
September	79	110			150	185	100	92	
Oktober	95	99	.	.	175	194	102	92	

Die Indexziffer des Aussenhandelsvolumens zeigt die Veränderung des Aussenhandels nach Ausschaltung der Preisbewegungen. G=Generalhandel, S=Spezialhandel, N=Ausfuhr von inländischen Erzeugnissen. Nähere Begriffsbestimmungen sowie tatsächliche Werte des Aussenhandels siehe Tabelle: Aussenhandel, Ein- und Ausfuhrwerte in Mill. Landeswährung.- 1) Einschl. Luxemburg. 1948 = 100.- 2) 1947 = 100.- 3) 1936 = 100. 1937 bis 1949 Zahlen für VWG, ab 1950 für Bundesgebiet und Westsektoren von Berlin.- 4) Revidierte Reihe: Ab 1950 Neuberechnung des Index auf der Basis 1950 = 100. (DM-Basis). 5) Originalquelle 1938 = 100. Umbasiert auf 1949 = 100, ab Januar 1951 neuer Index: 1949 = 100. Korrigierte Reihe: Bisheriger Erhebungsbereich vervollständigt.- 6) Gesamteinfuhr abzüglich Wiederausfuhr.- 7) 1937 bis 1947: Originalbasis 1938 = 100. Ab 1947: 1947 = 100. Die beiden Reihen sind untereinander nicht vergleichbar.- 8) Monatszahlen sind von Saisonschwankungen bereinigt.- 9) 1948 = 100.- 10) 1938 = 100.- 11) Die Indexziffer jedes Monats gibt das Aussenhandelsvolumen vom Beginn des betreffenden Jahres bis zum Ende des jeweiligen Monats an.- 12) Juli 1936 bis Juni 1937 = 100. Jahreszahlen: 12 Monate umfassend, die am 30. Juni des angegebenen Jahres enden.- 13) Jahreszahlen: 12 Monate umfassend, die am 1. April des angegebenen Jahres beginnen.- 14) 1937 bis Juli 1947: Früheres Gebiet von Indien. Ab August 1947 jetziger Gebietsstand. August 1947 bis Februar 1948 ohne Handel zwischen Indien und Pakistan. April 1948 bis März 1949 = 100. Index für die Jahre 1937 bis 1947 und für die Monate bis einschl. März 1949 ist verkettet mit neuem Index, der ab April 1949 beginnt.- 15) Ab 1947 einschl. Ausfuhr von Gütern für den zivilen Verbrauch durch die US-Armee.- a) 1936.- b) Infolge Änderung des Erhebungsbereiches sind die Ziffern ab 1948 nicht voll mit denen der vorhergehenden Jahre vergleichbar. Ab April 1948: Einschl. Aussenhandel des Saargebietes.

Eisenbahngüterverkehr
Mill. Netto - Tonnenkilometer

Zeit	ERP - Länder										
	Belgien ¹⁾²⁾	Deutsch- land, 3) Bundesgeb.	Frank-4) reich 5)	Grossbri- tannien 6)	Irland ⁷⁾	Luxem- burg 5)	Nieder- lande 25)	Norwegen 5)8)9)	Öster- reich 10)	Schweden ⁸⁾	Türkei 5)11)
Ø 1937	519	3 835	2 650	2 444	33,2	44,3	188	.	355	314	85
Ø 1938	428	4 092	2 210	2 216	31,9	33,7	170	67,7	324	295	96
Ø 1939	468	.	2 441	.	36,3	.	183	60,3	.	348	115
Ø 1945	171	.	1 482	3 001	53,3	8,4	170	48,6 ^{c)}	.	502	176
Ø 1946	391	2 223	2 695	2 812	50,4	16,3	160	70,2	.	575	180
Ø 1947	489	2 430	3 087	2 751	46,4	28,2	189	88,0	365	573	201
Ø 1948	513	3 071	3 437	2 930 ^{b)}	42,8	38,6	212	96,0	501	630	191
Ø 1949	472	3 478 ^{a)}	3 420	2 999	42,0	39,2	232	104,8	474	627	217
Ø 1950	455	4 007 ^{a)}	3 244	3 016	42,7	36,0	251	109,6	473	671	209
1950											
Oktober	579	4 578	3 841	3 265		42,5	281	122,5	604	792	239
November	557	4 569	3 771	3 202	52,7	45,7	282		617	768	230
Dezember	515	4 357	3 761	2 898		42,3	252	114,5	574	699	215
1951											
Januar	549	4 302	3 846	3 110		43,3	284		493	733	227
Februar	510	4 162	3 637	2 935	41,2	41,7	266	110,5	492	799	207
März	576	4 587	3 657	3 297		47,0	291	114,5	551	785	208
April	506	4 491	3 800	3 074		46,2	256		580	848	201
Mai	538	4 162	3 797	3 198	43,0	45,1	251		493	766	...
Juni	535	4 501	3 975	3 117		47,7	260	120,5	546	789	...
Juli	542	4 436	3 626	2 896		50,1	249		533
August	574	4 621	3 389		515
September	...	4 683	3 580		516
Oktober	...	5 231

Zeit	Sonstige europäische Länder			Aussereuropäische Länder						
	Finnland 8)	Polen 5)12)13)	Spanien ¹⁴⁾	Austra- lien 15)	Brasilien 5)13)16)	Canada	Indien 17)18)19)	Japan 8)18)	Südafrik. Union 5)20)	USA ²¹⁾
Ø 1937	216	1 837 ^{c)}	.	541	438	3 276	.	1 521	857	43 875
Ø 1938	189	1 864	.	589	501	3 265	2 968	1 769	787	35 293
Ø 1939	.	.	.	554	501	3 828	3 146	2 048	881	40 568
Ø 1945	.	.	362	779 ^{e)}	591	7 707	3 915	1 522	1 168	82 854
Ø 1946	247	1 614	407	714 ^{e)}	587	6 729	3 620 ^{f)}	1 379	1 216	72 014
Ø 1947	.	1 771	431	764	592	7 317	2 656 ^{f)}	1 751	1 246	79 652
Ø 1948	289	2 349	462	809	613	7 188	3 040	2 109	1 325	77 606
Ø 1949	251	2 713	461	846	628	6 831	3 275	2 375	1 478	64 055
Ø 1950	285	2 912	537	818	634	6 722	3 560	2 561	1 555	71 602
1950										
Oktober	246	3 191	537	790	655	8 091	3 409	2 780	1 618	86 017
November	307	3 350	527	659	658	7 624	3 646	2 826	1 736	76 198
Dezember	304	2 713	517	774	661	7 579	4 179	2 931	1 506	75 125
1951										
Januar	333	2 929	532	796	...	7 254	3 432	2 515	1 684	78 596
Februar	344	2 819	482	783	...	6 689	3 522	2 499	1 540	67 033
März	357	...	530	828	...	7 478	4 482	2 990	1 663	81 679
April	377	...	543	836	...	7 577	3 324	2 952	1 644	78 870
Mai	371	...	591	907	...	8 218	3 210	3 029	1 758	81 951
Juni	360	...	575	893	...	7 966	3 715	2 998	1 711	78 479
Juli	375	...	606	7 792	...	2 998	...	73 843
August	587
September
Oktober

1) Nur Société Nationale des Chemins de Fer Belges (S.N.C.B.).- 2) Nur vollständige Wagenladungen.- 3) 1937 bis 1949 Zahlen für das VWG, ab 1950 für das Bundesgebiet. Einschl. Dienstgut- und Besatzungsverkehr.- 4) Nur Société Nationale des Chemins de Fer.- 5) Ohne Viehtransporte.- 6) Ohne Nordirland. Einschl. Dienstgutverkehr in Zügen des öffentlichen Verkehrs. Monatszahlen sind Schätzungen auf Grund der Wochendurchschnitte 4-wöchiger Perioden.- 7) Zwei Hauptbahnen einschl. ihrer Linien in Nordirland. Teilweise einschl. Dienstgutverkehr.- 8) Nur Staatsbahnen.- 9) Jahreszahlen: 12 Monate umfassend, die am 30. Juni des angegebenen Jahres enden.- 10) Ohne Frachtbeförderung in Personenzügen. Einschl. Militärverkehr.- 11) Nur Hauptlinien. 1937 bis 1945: Jahreszahlen 12 Monate umfassend, die am 1. Juni des angegebenen Jahres beginnen.- 12) Nur Staatsbahnen mit Normal- und Breitspur.- 13) Einschl. Dienstgutverkehr.- 14) Nur Staatsbahnen mit Breitspur. Ohne Vorortverkehr.- 15) Jahreszahlen: 12 Monate umfassend, die am 30. Juni des angegebenen Jahres enden. Monatszahlen ohne Tasmanien.- 16) 13 Eisenbahnen, die etwa 90 vH des gesamten Güterverkehrs bewältigen.- 17) Eisenbahnnetz Klasse 1 mit Breit- und Meterspur. Teilweise einschl. Dienstgutverkehr.- 18) Jahreszahlen: 12 Monate umfassend, die am 1. April des angegebenen Jahres beginnen.- 19) 1938 bis 1946: Gebiet des früheren Indien. Ab 1947: Jetziger Gebietsstand.- 20) Einschl. Südwest-Afrika und Vryburg-Bulawayo-Bahnlinie.- 21) Eisenbahnnetz Klasse 1.- a) Ab 1950 Bundesgebiet.- b) Die Anzahl der erfassten Linien wurde im Januar 1948 geändert.- c) Nur Zivilverkehr.- d) 1937 bis 1938: Vorkriegsgebiet; einschl. Normalspur der Société franco-polonaise des Chemins de fer.- e) 1945 bis 1946: Nur die fünf Staatsbahnen.- f) September 1947 bis März 1948.

Wochen- und Stundenverdienste bzw. tarifliche Stundenlöhne der Arbeiter in der verarbeitenden Industrie

Zeit	Wochenverdienste					Stundenverdienste				
	Deutschland, VWG 1)	Grossbritannien 2)	Irland 3)	Canada 4)	USA 4)	Belgien 5)	Dänemark 7)	Deutschland, VWG 1)	Grossbritannien 2)	Österreich 8)
	alle Arbeiter									
	RM/DM	Schilling		\$	Index 6)	Öre	Pf	Pence	Index 9)	
1937	.	.	41 1/2%	.	24,05	103	135	.	.	.
1938	39,68	50 1/2 a)	43 %	.	22,30	108	143	80,2	13,0 a)	100 e)
1939	.	.	44 %	20,11 d)	23,86	109	147	.	.	.
1945	.	95 1/2 b)	58 1/2	30,71	44,39	.	225	.	24,4 b)	.
1946	35,71	100%	62 1/2 c)	29,87	43,82	.	249	89,9	26,3	.
1947	36,78	108 1/2	73 1/2	34,16	49,97	351	263	94,1	29,1	264
1948	44,30	116% a)	80 %	38,50	54,14	384	284	104,5	31,2 a)	425 f)
1949	55,57	120%	83 %	41,69	54,92	404	297	119,6	32,2	554
1950	61,45	127 1/2	87 1/2	43,86	59,33	421	312	127,5	33,5	639
1950	.	127 1/2
Oktober	.	.	.	45,17	61,99	.	.	33,5	.	753
November	.	.	.	45,75	62,23	.	321	.	.	763
Dezember	64,28	.	89 1/4	46,46	63,88	439	.	133,9	.	764
1951
Januar	.	.	.	43,71	63,76	727
Februar	.	.	.	47,36	63,84	.	325	.	.	741
März	65,77	.	91 1/2	47,12	64,57	444	.	138,3	.	750
April	.	134 %	.	47,60	64,74	.	.	35,2	.	771
Mai	.	.	.	48,49	64,55	777
Juni	71,81	48,56	65,08	446	.	149,4	.	795
Juli	.	.	.	49,37	64,32	861
August	.	.	.	49,31	64,56	983
September	50,00	65,29	982
Oktober

Zeit	noch: Stundenverdienste				Tarifliche Stundenlöhne				
	Finnland 4)	Canada 4)	USA 4)	Frankreich 10)	Italien 11)	Niederlande 11)	Australien 14)		
	Männer	Frauen	alle Arbeiter			Männer	Frauen		
	Markkaa		Cents	Francs	Index 12)	Index 13)	Pence		
1937	.	.	62,4	.	.	100	24	13	.
1938	.	.	62,7	.	100	103 g)	25 1/4	13 1/4	.
1939	8,22	4,61	63,3	.	.	104	26 1/4	14	.
1945	.	.	69,4	102,3	.	135	33	19 1/4	.
1946	46,21	31,14	70,0	108,6	30,3	168	33 1/4	20 1/4	.
1947	63,07	41,19	80,3	123,7	43,2	173	37	23	.
1948	92,04	60,86	91,3	135,0	66,1	5 253	44 1/2	28 1/4	.
1949	97,19	64,70	98,6	140,1	73,9	5 337	48 1/4	31 1/2	.
1950	117,23	76,29	103,6	146,5	81,4	5 486	54 1/4	36 1/2	.
1950
Oktober	.	.	105,3	150,1	5 483	207	.	.	.
November	131,19	86,16	106,4	151,4	5 485	207	.	.	.
Dezember	.	.	107,8	154,3	89,7	5 673	60	42 1/4	.
1951
Januar	.	.	109,0	155,5	5 675	207	.	.	.
Februar	110,4	156,1	5 681	207	.	.	.
März	111,4	157,1	94,9	5 683	62 1/4	43 1/4	.
April	.	.	112,8	157,9	.	5 922	217	.	.
Mai	114,1	158,6	.	5 922	217	.	.
Juni	.	.	115,9	159,9	102,8	6 112	217	...	45 1/4
Juli	.	.	118,4	160,0	.	6 112	219	.	.
August	119,1	159,8	.	.	219	.	.
September	.	.	120,6	161,2	...	6 177	219
Oktober

Wenn nicht anders vermerkt: Lohnempfänger (Arbeiter) in der verarbeitenden Industrie ohne Gehaltsempfänger (Angestellte).- 1) Verarbeitende Industrie und Baugewerbe.- 2) Verarbeitende Industrie und einige weitere Industriezweige.- 3) Verarbeitende Industrie einschl. Bergbau.- 4) Verarbeitende Industrie.- 5) Verarbeitende Industrie sowie Bau- und Transportgewerbe.- 6) 1936 - 1938 = 100.- 7) Verarbeitende Industrie sowie Bau- und Transportgewerbe, Handel und Dienstleistungen.- 8) Index des Österreichischen Instituts für Wirtschaftsforschung. Stundenverdienste in Wien. Basis: Verdienste in Reichsmark im August 1938.- 9) August 1938 = 100.- 10) Verarbeitende Industrie sowie Bau- und Transportgewerbe und einige weitere Industriezweige.- 11) Verarbeitende Industrie sowie Bergbau und Baugewerbe.- 12) 1938 = 100.- 13) 1937 = 100.- 14) Verarbeitende Industrie, Bergbau, Handel, Bau- und Transportgewerbe sowie Dienstleistungen.- a) Oktober.- b) Juli.- c) Jahreszahlen: Eine Oktoberwoche.- d) Einschl. Gehaltsempfänger (Angestellte).- e) August.- f) Ab Oktober 1948 unter Einschluss der staatlichen Kinderzulagen (Ernährungsbeihilfen).- g) Durchschnitt von Juni und Dezember.

Index der Grosshandelspreise

1937 = 100

Zeit	ERP - Länder											
	Belgien 1)	Däne- mark	Deutsch- land, VVG 2) 3)	Frank- reich 24)	Griechen- land 2) 5)	Grossbri- tannien	Irland 6)	Italien	Nieder- lande	Norwegen	Portugal 7)	Schwe- den
Ø 1937	.	100	100	100	100	100	100
Ø 1938	.	94	100	100	100	93	100 ^{c)}	107	94	98	97	97
Ø 1939	.	99	.	105	.	95	105	112	97	100	98	101
Ø 1945	.	179	.	375	.	155	198	2 203	167	174	228	170
Ø 1946	330 ^{a)}	176	.	648	15 300	161	198	3 084	232	166	223	163
Ø 1947	355	195	.	989	18 320	176	219	5 518	250	172	235	175
Ø 1948	389	213	184 ^{b)}	1 712	25 620	202	232	5 821	260	178	233	188
Ø 1949	370	218	185	100	30 300	212	231	5 528	271	181	239	189
Ø 1950	388	246	183	108	31 450	241	244	5 248	304	205	236	199
1950												
Oktober	423	257	187	113	32 630	257	250	5 538	317	222	232	202
November	426	266	189	117	34 160	266	255	5 649	325	225	233	214
Dezember	438	275	195	121	34 850	269	262	5 804	333	227	234	222
1951												
Januar	456	286	205	123	35 750	276	266	6 048	354	230	237	233
Februar	471	294	212	130	37 010	281	270	6 140	362	238	256	241
März	479	303	218	134	37 940	288	276	6 125	375	241	257	252
April	478	312	222	140	38 930	293	278	6 096	377	248	256	261
Mai	473	319	223	141	39 320	294	286	6 074	380	255	251	265
Juni	475	328	222	138	38 560	295	283	5 987	377	262	256	268
Juli	469	324	221	135	38 360	294	284	5 946	369	262	253	268
August	467	323	222	134	...	298	282	5 913	369	261	259	267
September	464	315	221	137	...	299	...	5 819	...	262	259	267
Oktober	473	317	224	146	...	302	...	5 826	...	262	...	268
November	...	318	227	151	...	300

1) 1936 bis 1938 = 100.- 2) 1938 = 100.- 3) Erzeugerpreise industrieller Produkte. Vorläufige Zahlen. Originalbasis 1949 = 100, umbasiert auf 1938.- 4) Ab 1949: 1949 = 100.- 5) Preise in Saloniki: berechnet von der Industrie- und Handelskammer Saloniki.- 6) Oktober 1938 = 100.- 7) Preise in Lissabon.- 8) Preise in Istanbul.- 9) Quelle: Fundacao Getulio Vargas.- a) November bis Dezember.- b) 2. Halbjahr.- c) Oktober.- d) Ab 1947: September 1938 bis August 1939 = 100.-

Index der Grundstoffpreise

1937 = 100

Zeit	ERP - Länder							
	Belgien ₁₎₂₎	Dänemark ₃₎₄₎	Deutschland, VMG ₃₎₅₎	Frank- reich ₂₎₅₎₆₎	Grossbri- tannien ₂₎	Irland ₇₎	Italien ₃₎	Nieder- lande ₂₎
Ø 1937	.	100	.	.	100	.	100	100
Ø 1938	.	87	100	100	76	100 ^{b)}	101	82
Ø 1939	.	97	.	111	81	126 ^{c)}	107	89
Ø 1945	.	184	.	354	153	202	.	153
Ø 1946	.	181	.	602	156	209	2 750	224
Ø 1947	345	208	.	836	186	242	5 178	260
Ø 1948	381	235	158	1 732	243	259	5 412	272
Ø 1949	365	233	191	100	242 ^{a)}	259	5 463	294
Ø 1950	398	265	207	125	139 ^{a)}	271	5 515	348
1950								
Oktober	457	277	222	143	162	273	5 738	375
November	470	287	224	148	173	283	5 858	386
Dezember	486	298	229	161	177	292	6 014	397
1951								
Januar	521	317	240	171	198	298	6 165	430
Februar	588	330	245	192	209	305	6 107	449
März	603	341	251	198	220	311	6 090	462
April	608	350	250	206	209	302	6 052	473
Mai	571	355	245	197	202	314	6 094	479
Juni	552	373	245	193	193	298	6 913	471
Juli	533	368	247	182	188	298	5 922	462
August	527	375	251	179	179	292	5 920	467
September	521	362	251	174	177	...	5 891	...
Oktober	535	366	255	179	182	...	6 006	...
November	545	371	261	192	182
Zeit	noch: ERP - Länder				Sonstige europ. Länder	Aussereuropäische Länder		
	Norwegen ₂₎₄₎	Öster- reich ₃₎₈₎	Schweden ₃₎₄₎	Schweiz ₂₎	Finnland ₃₎₄₎	Canada ₂₎₄₎	Indien	USA ₃₎
Ø 1937	100	.	100	100	100	100	100	100
Ø 1938	94	100 ^{d)}	95	93	91	87	87	85
Ø 1939	97	98	101	99	96	83	89	83
Ø 1945	178	104 ^{e)}	179	227	348	119	179	138
Ø 1946	189	.	167	213	568	123	192	159
Ø 1947	205	446 ^{f)}	182	214	720	144	365 ^{g)}	195
Ø 1948	221	489	196	224	944	172	445	210
Ø 1949	226	627	196	207	914	173	472	193
Ø 1950	240	830	209	203	1 068	186	503	203
1950								
Oktober	258	900	212	221	1 176	193	520	213
November	262	906	228	231	1 191	194	522	218
Dezember	263	915	237	236	1 256	197	534	221
1951								
Januar	269	950	250	254	1 374	202	552	227
Februar	292	981	257	267	1 416	208	557	235
März	298	1 008	269	268	1 470	209	609	235
April	315	1 062	277	265	1 487	209	683	233
Mai	326	1 062	280	264	1 526	209	686	231
Juni	345	1 086	283	252	1 581	213	689	230
Juli	343	1 193	284	245	1 620	212	644	224
August	338	1 185	282	241	1 706	208	591	221
September	339	1 182	281	244	1 708	207	567	220
Oktober	341	1 185	285	254
November	...	1 200

1) Index des "Institut de Recherches Economiques et Sociales, Louvain". Basis: 1936 bis 1938 = 100.- 2) Nur Industrie-
stoffe.- 3) Nahrungsmittel und Industrie- 4) Einschl. Halbfabrikate.- 5) 1938 = 100.- 6) Ab 1949:
1949 = 100.- 7) Oktober 1938 = 100.- 8) März 1938 = 100. Reichsmarkpreise. Umrechnung auf Schillingpreise mittels
Division durch 1,5.- a) Ab 1950 neuer Index: 30. Juni 1949 = 100. Ohne Brennstoffe.- b) Oktober.- c) Dezember.-
d) März.- e) Juli.- f) Oktober bis Dezember.- g) Ab 1947: September 1938 bis August 1939 = 100..

Preisindexziffer der Lebenshaltung ¹⁾

1937 = 100

Zeit	ERP - Länder													
	Belgien		Dänemark		Deutschland, VWG 4)		Frankreich 5)		Griechenland 6)		Grossbritannien 7)		Irland 8)	
	Ins-2) gesamt	Ernäh-rung	Ins-3) gesamt	Ernäh-rung	Ins-gesamt	Ernäh-rung	Ins-gesamt	Ernäh-rung	Ins-gesamt	Ernäh-rung	Ins-gesamt	Ernäh-rung	Ins-gesamt	Ernäh-rung
Ø 1937	100	100	100	100	100	100	100	100	100	100	100	100	100	100
Ø 1938	104	105	102	104	100	100	116	101	97	101	101	102	102	102
Ø 1939	104	105	104	106	.	.	125	100	95	103	101	105	104	104
Ø 1945	.	.	162	163	.	.	436	1 909	1 764	132	122	173	169	169
Ø 1946	324 ^{a)}	.	161	163	.	.	746	14 625	15 776	132	122	171	169	169
Ø 1947	340	303	166	170	.	.	1 207	17 586	19 511	102 ^{b,c)}	101 ^{b,c)}	181	183	183
Ø 1948	390	382	170	173	.	.	1 923	24 909	29 369	108	108	186	188	188
Ø 1949	377	362	171	175	160	165	100	28 575	34 011	111	114	186	188	188
Ø 1950	374	353	181	204	151	156	111	30 828	35 948	114	123	190	188	188
1950														
Oktober	392	372	185	215	149	150	.	116	32 270	36 248	115	125	.	.
November	385	364	.	.	150	152	.	117	32 341	36 100	116	125	191	188
Dezember	381	358	.	.	151	155	117	118	32 668	36 474	116	125	.	.
1951														
Januar	386	364	192	219	154	157	119	120	33 193	37 157	117	127	.	.
Februar	395	369	.	.	156	159	121	121	33 908	37 726	118	128	193	188
März	406	375	.	.	161	168	124	123	35 312	39 772	119	128	.	.
April	410	375	198	224	163	170	126	125	34 501	38 253	121	131	.	.
Mai	411	373	.	.	165	175	129	129	35 549	39 916	124	135	205	202
Juni	412	374	.	.	167	180	129	127	34 627	38 190	125	136	.	.
Juli	412	376	202	225	167	179	130	127	34 108	37 183	126	140	.	.
August	411	377	.	.	166	176	131	127	34 183	37 270	127	140	208	205
September	413	381	.	.	165	175	133	129	34 192	37 189	128	141	.	.
Oktober	415	386	204	227	168	180	136	132	35 471	38 347	129	143	.	.
November	169	183	140	137
Zeit	noch: ERP - Länder													
	Italien 9)		Luxemburg		Niederlande 10)		Norwegen		Österreich 11)		Portugal 12)		Schweden 14)	
	Ins-gesamt	Ernäh-rung	Ins-2) gesamt	Ernäh-rung	Ins-gesamt	Ernäh-rung	Ins-gesamt	Ernäh-rung	Ins-2) gesamt	Ernäh-rung	Ins-13) gesamt	Ernäh-rung	Ins-gesamt	Ernäh-rung
Ø 1937	.	.	100	100	100	100	100	100	00 ^{f)}	100 ^{e)}	.	.	100	100
Ø 1938	100	100	103	104	101	103	103	104	.	.	100	100	102	104
Ø 1939	104	106	102	103	102	104	105	106	.	.	101	101	105	106
Ø 1945	2 392	3 032	217	209	176 ^{e)}	171 ^{e)}	160	163	.	.	188	192	145	146
Ø 1946	2 823	3 586	272	254	192 ^{e)}	197 ^{e)}	164	163	.	.	208	217	145	147
Ø 1947	4 575	5 834	284	271	199	215	165	162	.	.	211	220	150	154
Ø 1948	4 844	6 083	301 ^{d)}	289 ^{d)}	206	233	164	158	494 ^{c)}	490 ^{c)}	205	211	157	166
Ø 1949	4 915	6 069	319	321	219	254	164	156	605	667	213	218	160	168
Ø 1950	4 849	5 877	331	342	239	282	173	170	693	718	213	218	162	171
1950														
Oktober	4 946	5 959	340	351	247	287	179	178	746	772	209	214	.	.
November	4 997	6 016	342	351	247	287	181	182	753	782	209	215	.	.
Dezember	5 009	6 014	342	351	247	284	183	184	759	797	211	216	165	175
1951														
Januar	5 080	6 075	341	347	248	287	185	185	764	785	215	221	.	.
Februar	5 171	6 082	347	347	252	284	186	187	777	762	218	225	.	.
März	5 199	6 105	352	347	256	287	189	189	791	758	215	221	181	194
April	5 317	6 280	362	353	267	310	197	198	804	755	214	220	.	.
Mai	5 323	6 297	360	347	267	315	200	202	819	770	204	209	.	.
Juni	5 394	6 412	360	350	265	312	203	203	834	794	207	213	188	199
Juli	5 392	6 366	365	358	267	323	206	207	912	972	205	211	.	.
August	5 373	6 333	365	361	265	315	206	206	950	973	212	219	.	.
September	5 371	6 330	364	358	265	315	206	205	965	977	213	218	193	207
Oktober	5 386	6 338	361	...	265	317	206	204	992	984	214	220	.	.
November	362	987	987

1) Wenn nicht anders vermerkt: Ernährung, Miete, Heizung und Beleuchtung, Bekleidung, Verschiedenes.- 2) Ohne Miete.- 3) Einschl. direkte Steuern.- 4) Umbasiert von Originalbasis 1. Vierteljahr 1949 = 100 unter Beibehaltung des Mengenschemas 1949.- 5) Lebenshaltung in Paris, 1949 = 100.- 6) Athen.- 7) Indexziffer der Einzelhandelspreise.- 8) Ab August 1947 revidierter Index: Ohne Warengruppe "Verschiedenes".- 9) 1938 = 100.- 10) Ab Januar 1950: 1949 = 100.- 11) Wien, März 1938 = 100, berechnet auf Grund der Reichsmarktpreise. Umrechnung auf Schilling-Preise mittels Division durch 1,5.- 12) Lissabon, Juli 1938 bis Juni 1939 = 100. Wägungs-Koeffizienten geschätzt auf Grund des Gesamtverbrauchs.- 13) Ernährung, Heizung, Licht, Wasser und Seife.- 14) Wägungs-Koeffizienten basieren auf Untersuchungen der Ausgaben von Familienhaushaltungen.

Weitere Anmerkungen siehe nächste Seite.

noch: Preisindexziffer der Lebenshaltung ¹⁾

1937 = 100

Zeit	noch: ERP - Länder				Sonstige europäische Länder						Aussereuropäische Länder			
	Schweiz		Türkei 16)		Finnland		Polen 17)		Spanien 18)		Ägypten 19)		Australien	
	Ins-gesamt	Ernäh-rung	Ins-gesamt	Ernäh-rung	Ins-gesamt	Ernäh-rung	Ins-gesamt	Ernäh-rung	Ins-gesamt	Ernäh-rung	Ins-gesamt	Ernäh-rung 20)	Ins-gesamt	Ernäh-rung 21)
1937	100	100	.	.	100	100	100	100
1938	100	100	100	100	103	101	103	104
1939	101	102	101	101	105	105	.	.	154 ^{c)}	178 ^{c)}	100 ^{h)}	100 ^{f)}	105	109
1945	153 ^{g)}	166 ^{g)}	354	416	292	312	66	74	275	347	293	327	129	121
1946	152	162	342	414	467	491	77	82	361	491	287	312	131	122
1947	159	171	344	409	606	719	100	100	424	581	279	299	136	129
1948	164	177	346	420	815	950	104	102	453	599	281	298	148	148
1949	162	176	379	471	830	979	108	108	478	623	278	...	162	164
1950	160	178	361	447	945	1 124	118	118	529	694	293	...	179	184
1950														
Oktober	162	182	347	424	998	1 180	118	117	543	713	304	345	188	195
November	162	182	349	429	1 023	1 171	119	117	553	728	307	349		198
Dezember	162	182	352	431	1 035	1 170	121	118	561	741	306	349		201
1951														
Januar	163	181	355	432	1 066	1 186	119	117	572	759	312	355	196	206
Februar	164	180	359	437	1 070	1 188	120	119	580	771	315	357		210
März	164	180	358	432	1 076	1 188	120	118	584	776	316	358		214
April	166	180	352	423	1 087	1 189	119	116	581	769	314	355	210	221
Mai	167	181	350	420	1 093	1 187	581	767	318	353		225
Juni	167	182	349	418	1 102	1 189	578	761	318	353		233
Juli	168	182	1 107	1 193	577	758	318	354	233	251
August	169	184	1 125	1 202	579	761
September	170	185	1 143	1 201	579	761
Oktober	171	186
November

noch: Aussereuropäische Länder

Zeit	Brasilien 22)		Canada		Chile 24)		Indien 25)		Japan 26)		Südafrikanische Union 27)		USA 28)	
	23) Ins-gesamt	Ernäh-rung	Ins-gesamt	Ernäh-rung	Ins-gesamt	Ernäh-rung	Ins-gesamt	Ernäh-rung	Ins-gesamt	Ernäh-rung	Ins-gesamt	Ernäh-rung	Ins-gesamt	Ernäh-rung
1937	.	.	100	100	100	100	100	100	.	.	100	100	100	100
1938	.	.	101	101	104	105	100	99	.	.	104	105	98	93
1939	100	100	100	97	106	103	100	100	.	.	104	104	97	90
1945	259	245	118	129	244	242	222	238	.	.	137	147	125	132
1946	296	312	122	136	283	281	244	278	27 ⁱ⁾	32 ^{g)}	139	151	136	152
1947	306	373	134	155	378	377	263	302	57	64	145	159	153	184
1948	418	425	153	189	446	439	286	305	100	100	153	164	167	200
1949	411	409	159	197	529	504	290	321	138	134	159	169	166	192
1950	435	438	165	204	609	589	295	334	129	120	165	179	167	194
1950														
Oktober	450	458	169	213	681	706	301	344	127	115	168	181	171	200
November	441	441	169	212	666	672	294	331	128	114	168	181	172	200
Dezember	434	429	169	212	663	666	292	327	133	119	171	184	174	205
1951														
Januar	444	425	170	213	661	650	300	336	138	126	172	185	177	211
Februar	453	436	173	217	676	659	303	341	142	131	172	186	179	215
März	456	440	178	227	682	661	313	359	146	139	174	187	180	215
April	461	448	180	231	687	664	316	354	149	140	175	189	180	215
Mai	469	454	180	228	702	669	316	354	154	145	177	191	181	216
Juni	481	474	182	232	717	...	318	357	148	136	178	193	180	216
Juli	185	242	740	...	313	353	149	136	178	193	181	217
August	187	243	778	...	309	344	159	150	178	191	181	216
September	188	243	307	338	179	190	182	216
Oktober	188	243	183	...
November

15) Ab März 1950 revidierter Index: Einschl. Gruppe "Verschiedenes".- 16) Istanbul, 1938 = 100.- 17) Warschau, 1947 = 100.- 18) Juli 1936 = 100.- 19) Kairo, Juni bis August 1939 = 100.- 20) 1939: Einschl. Heizung und Seife.- 21) Einschl. Heizung.- 22) Sao Paulo, 1939 = 100.- 23) Revidierte Reihe: Änderung der Gruppe "Insgesamt" durch Neuberechnung der Mieten.- 24) Santiago.- 25) Bombay.- 26) 1948 = 100.- 27) Nur Europäer.- 28) Index gewogen nach dem Verbrauchsschema des Durchschnitts der Jahre 1934 - 1936. Ab Januar 1950: Gewichte dem gegenwärtigen Verbrauchsschema angeglichen.- a) Oktober bis Dezember.- b) Ab 1947: 17. Juni 1947 = 100.- c) Juli bis Dezember.- d) Ab 1948: Januar 1948 = 100.- e) Durchschnitt von weniger als 12 Monaten.- f) März.- g) 1945 - 1949: August 1939 = 100.- h) Juni bis August.- i) August bis Dezember.

Internationale Devisenkurse

Land	Währungs- einheit	Kursarten	Paritäten je Währungseinheit		Inländische Verkaufskurse 2)		Mittelkurse in New York 3)	
					1951			
			g Feingold 1)		August	September	Oktober	November
US-Cents								
<u>ERP-Länder</u>								
Deutschland, Bundesgebiet	Deutsche Mark		-	23,8095	23,81	23,81	-	-
Belgien	Franc		0,0177734	2,0000 ^{a)}	2,0000	2,0000	1,98489	1,985
Dänemark	Krone		0,128660	14,4778 ^{a)}	14,48	14,48	14,48	14,48
Frankreich	Franc	amtlich 4)	-	0,28571	0,2858	0,2857	0,28584	0,28579
"	"	frei	-	-	-	-	-	-
Griechenland	Drachme	ohne Zertifikate	-	0,0200	0,0067	0,0067	0,006	0,006
"	"	mit "	-	0,00667	-	-	-	-
Großbritannien	£		2,48828	280,000 ^{a)}	280,00	280,00	279,950	280,053
Irland	£		-	280,000	280,00	280,00	.	.
Italien	Lira	amtlich	-	0,1600 ^{b)}	0,1600	0,1600	1,601	1,601
"	"	curb 5)	-	-	0,1548	0,1501	.	.
Niederlande	Gulden		0,233861	26,3158 ^{a)}	26,32	26,32	26,471	26,284
Norwegen	Krone		0,124414	14,0000 ^{a)}	14,00	14,00	14,00	14,00
Österreich	Schilling	amtl. Grundkurs	-	4,68165 ^{c)}	4,653	4,653	.	.
"	"	Prämienkurs	-	3,84615 ^{c)}	3,827	3,827	.	.
Portugal	Escudo		-	3,47524	3,478	3,478	3,464	3,465
Schweden	Krone		-	19,32367	19,32	19,32	19,35	19,35
Schweiz	Franken	amtlich 4)	-	22,86854	23,02	22,97	22,922	22,888
"	"	frei	-	-	-	-	-	-
Türkei	£ (türk.)		0,317382	35,7143 ^{a)}	35,71	35,71	35,75	35,75
<u>Sonstige europäische Länder</u>								
Bulgarien	Lew		-	0,34801	0,3490	0,3490	0,35	0,35
Finnland	Finmark		-	0,43478	0,4348	0,4348	0,431	0,431
Jugoslawien	Dinar		0,0177734	2,0000 ^{a)}	2,0000	2,0000	.	.
Polen	Zloty	amtlich	0,2221089	25,0000 ^{d)}	25,00	25,00	.	.
"	"	Prämie	-	-	-	-	-	-
Rumänien	Leu		-	0,66007	0,6667	0,6667	.	.
Spanien	Peseta	amtlich 6)	-	.	8,913 bis	8,913 bis	9,16	9,16
"	"	frei 4)	-	-	4,566	4,566	.	.
"	"		-	-	2,511	2,522	.	.
Tschechoslowakei	Krone		0,0177734	2,0000 ^{a)}	2,0000	2,0000	2,03	2,03
Ungarn	Forint		-	8,51861	8,519	8,519	8,61	8,61
<u>Aussereuropäische Länder</u>								
Ägypten	£ (ägypt.)		2,55187	287,156 ^{a)}	287,20	287,20	287,50	287,50
Argentinien	Peso	Vorzugskurs A	-	.	20,00	20,00	.	.
"	"	" B	-	.	-	-	-	-
"	"	Grundkurs	-	.	13,33	13,33	.	.
"	"	frei 4)	-	.	7,05	7,02	7,05	7,01
"	"	curb 5)	-	.	3,48	3,45	.	.
Australien	£ (austral.)		1,99062	224,0000 ^{a)}	224,00	224,00	218,909	220,755
Brasilien	Cruzeiro	amtlich 7)	0,0480363	5,40541 ^{a)}	5,405	5,405	5,37	5,36
Canada	\$ (can.)		-	- ^{e)}	94,73	94,73	95,155	95,813
Chile	Peso	Regierung	-	-	5,163	5,163	-	-
"	"	amtlich	0,0286668	3,22581 ^{a)}	3,215	3,215	3,27	3,27
"	"	banking	-	-	2,320	2,320	.	.
"	"	special	-	-	1,996	1,996	.	.
"	"	Handelskurs	-	-	1,664	1,664	.	.
"	"	frei 4)	-	-	1,060	1,059	.	.
Indien	Rupie		0,186621	21,0000 ^{a)}	21,00	21,00	21,00	21,01
Mexico	Peso		0,102737	11,5607 ^{a)}	11,56	11,56	11,57	11,57
Neuseeland	£ (N.Z.)		-	277,955	280,00	280,00	280,125	280,125
Südafrikan. Union	£ (A.)		2,48828	280,0000 ^{a)}	280,00	280,00	280,125	280,125
Hongkong	\$ (Hongk.)	amtlich	0,155517	17,5000	17,38	17,38	17,56	17,56
"	"	frei	-	-	15,45	14,83	.	.
Malaya	\$ (Str.)		0,290299	36,6667 ^{a)}	.	.	32,90	32,88
Philippinen	Peso		0,444335	50,0000 ^{a)}	50,00	50,00	49,862	49,861

1) Auf der Grundlage 1 US-Dollar = 0,888671 g Feingold errechnet.- 2) Monatsdurchschnitte, Quelle: Monthly Bulletin of Statistics des Statistischen Amtes der Vereinten Nationen. Wenn nicht anders vermerkt, basieren die Angaben auf offiziellen Verkaufskursen des Inlandmarktes. Unter Verkaufskurs wird in der Regel der Abgabekurs der Notenbank verstanden.- 3) Monatsdurchschnitt: Auf Grund der öffentlichen Notierungen der Rhein-Main Bank.- 4) Börsen- oder Marktkurs.- 5) Nachbörlicher Freiverkehrskurs.- 6) Gestaffelte Wechselkurse im Devisensystem ab 1949.- 7) Wechselkursgeschäfte unterliegen der Steuer und / oder anderen Gebühren.- a) Die Paritäten sind mit dem internationalen Währungsfonds vereinbart.- b) Schwankende Kursfestsetzung.- c) Ab 6.10.1950 neue Festsetzung.- d) Ab 30.10.1950.- e) Der kanadische Dollar ist vom 30.9.1950 ab an keine Parität mehr gebunden.

Masse und Gewichte : Weights and measures

A. Metrisches System : Metric system			B. Britisches oder US - System : British or US - system					
Einheiten : Metric units	Gegenwerte British or US equivalents		Einheiten : British or US units	Gegenwerte Metric equivalents				
<u>Längenmasse : Length</u>								
1 Zentimeter (cm)	0,393 700 in.		1 inch (in.)		2,540 005 cm			
1 centimetre								
1 Meter (m) = 100 cm	3,280 833 ft.		1 foot (ft.) = 12 in.		0,304 801 m			
1 metre	1,093 611 yd.		1 Yard (yd.) = 3 ft.		0,914 402 m			
1 Kilometer (km) = 1 000 m	0,621 370 mi.		1 mile (mi.) = 1 760 yd.		1,609 347 km			
1 kilometre								
<u>Flächenmasse : Area</u>								
1 Quadratzentimeter (qcm)	0,155 000 sq.in.		1 square inch (sq.in.)		6,451 626 qcm			
1 square centimetre								
1 Quadratmeter (qm) = 10 000 qcm	10,763 865 sq.ft.		1 square foot (sq.ft.) = 144 sq.in.		0,092 903 qm			
1 square metre	1,195 985 sq.yd.		1 square yard (sq.yd.) = 9 sq.ft.		0,836 131 qm			
1 Quadratkilometer (qkm) = 100 ha = 1 000 000 qm	0,386 101 sq.mi.		1 square mile (sq.mi.) = 640 acres		2,589 998 qkm			
1 square kilometre								
1 Ar (a) = 100 qm	119,598 502 sq.yd.							
1 are								
1 Hektar (ha) = 100 a = 10 000 qm	2,471 044 acres		1 acre (A) = 4 840 sq.yd.		0,404 687 ha			
1 hectare								
<u>Raummasse : Volume</u>								
1 Kubikzentimeter (ccm)	0,061 023 cu.in.		1 cubic inch (cu.in.)		16,387 162 ccm			
1 cubic centimetre								
1 Kubikmeter (cbm) = 1 000 000 ccm	35,314 45 cu.ft.		1 cubic foot (cu.ft.) = 1 728 cu.in.		0,028 317 cbm			
1 cubic metre	1,307 943 cu.yd.		1 cubic yard (cu.yd.) = 27 cu.ft.		0,764 559 cbm			
	0,353 145 Reg.tn.		1 Register ton (Reg.tn.) = 100 cu.ft.		2,831 7 cbm			
	0,016 968 therm		1 Therm (th) = 208,114 550 cu.ft.		58,931 783 cbm			
<u>Flüssigkeitsmasse : Liquid measure</u>								
1 Liter (l)	1,759 79 Imp.pt.		1 imperial pint (Imp.pt.)		0,568 25 l			
1 litre	2,113 42 US pt.		1 US liquid pint (liq.pt.)		0,473 17 l			
	0,879 895 Imp.qt.		1 imperial quart (Imp.qt.) = 2 Imp.pt.		1,136 50 l			
	1,056 710 US qt.		1 US liquid quart (liq.qt.) = 2 liq.pt.		0,946 333 l			
1 Hektoliter (hl) = 100 l	21,997 4 Imp.gal.		1 Imp.gallon (Imp.gal.) = 4 Imp.qt.		0,045 460 hl			
1 hectolitre	26,417 8 US gal.		1 US gallon (US gal.) = 4 liq.qt.		0,037 853 hl			
<u>Gewichte : Weight</u>								
1 Pfund (Pfd.) = 0,5 kg	17,636 96 oz.avdp.		1 avoirdupois ounce (oz.avdp.)		28,349 53 g +)			
	16,075 36 oz.troy		1 apothecaries' or troy ounce (oz.troy)		31,103 496 g. +)			
	1,102 31 lb.avdp.							
1 Kilogramm (kg) = 2 Pfd.	2,204 622 lb.avdp.		1 avoirdupois pound (lb.avdp.) = 16 oz.avdp.		0,453 592 kg			
1 kilogram	2,679 227 lb.troy		1 apothecaries' or troy pound (lb.troy) = 12 oz.troy		0,373 242 kg			
1 Zentner (Ztr.) = 100 Pfd. = 50 kg	1,102 311 US-cwt.		1 US hundredweight (US-cwt.) = 100 lbs.		45,359 242 kg			
	0,984 206 Brit.-cwt.		1 Brit.hundredweight (Brit.-cwt.) = 112 lbs.		50,802 351 kg			
1 Doppelzentner (dz) = 2 Ztr. = 200 Pfd. = 100 kg	2,204 622 US-cwt.							
1 metric quintal	1,968 412 Brit.-cwt.							
1 Tonne (t) = 10 dz. = 20 Ztr. = 2 000 Pfd. = 1 000 kg	1,102 311 sh.tn.		1 short ton (sh.tn.) = 2 000 lbs.		0,907 185 t			
1 metric ton	0,984 206 l.tn.		1 long ton (l.tn.) = 2 240 lbs.		1,016 047 t			
<u>Eisenbahn- und Luftverkehr : Railway and air traffic</u>								
1 Personenkilometer (Pkm)	0,621 370 pass.-mi.		1 passenger - mile (pass.-mi.)		1,609 347 Pkm			
1 passenger-kilometre								
1 Tonnenkilometer (t-km)	0,684 943 sh.tn.-mi.		1 short ton-mile (sh.tn.-mi.)		1,459 975 t-km			
1 metric ton-kilometre	0,611 556 l.tn.-mi.		1 long ton-mile (l.tn.-mi.)		1,635 172 t-km			
<u>Landwirtschaftliche Produkte</u>								
1 metr. t.	Gegenwert in		1 US-bushel	Gegenwert in		1 Imp.bushel	Gegenwert in	
	US-bushels	Imperial bushels	lb.	metr. t.		lb.	metr. t.	
Weizen	36,743	36,743	Weizen	60	0,027 216	Weizen	60	0,027 216
Kartoffeln	36,743	36,743	Kartoffeln	60	0,027 216	Kartoffeln	60	0,027 216
Mengkorn	38,011	.	Mengkorn	58	0,026 308	Roggen	56	0,025 401
Roggen	39,368	39,368	Roggen	56	0,025 401	Mais	56	0,025 401
Mais	39,368	39,368	Mais	56	0,025 401	Leinsamen	52	0,023 587
Leinsamen	39,368	42,396	Leinsamen	56	0,025 401	Gerste	50	0,022 680
Gerste	45,931	44,092	Gerste	48	0,021 772	Hafer	39	0,017 690
Reis (ungeschält)	48,991	.	Reis (ungeschält)	45	0,020 412	1 Austral.bushel		
Spelz	61,241	.	Spelz	36	0,016 329	Roggen	60	0,027 216
Hafer	68,894	56,529	Hafer	32	0,014 515	Leinsamen	56	0,025 401
Sojabohnen	36,743	.	Sojabohnen	60	0,027 216	Reis	42	0,019 051
						Hafer	40	0,018 144

+) Gold-, Silber-, Juwelen- und Apothekengewicht. (Used for gold, silver, jewels and by pharmacies.)

+) Gold-, Silber-, Juwelen- und Apothekengewicht. (Used for gold, silver, jewels and by pharmacies.)