

Rechtspflege

Finanzgerichte



2014

Erscheinungsfolge: jährlich
Erschienen am 26.01.2016
Artikelnummer: 2100250147004

Ihr Kontakt zu uns:
www.destatis.de/kontakt
Telefon: +49 (0) 611 75 2405

© Statistisches Bundesamt, Wiesbaden 2016
Vervielfältigung und Verbreitung, auch auszugsweise, mit Quellenangabe gestattet.

Inhalt

| | Seite |
|--|-------|
| Qualitätsbericht zur Finanzgerichtstatistik | 3 |
| Vorbemerkung | 8 |
| Schaubilder | |
| - Anzahl der Neuzugänge und der erledigten Klagen vor den Finanzgerichten | 9 |
| - Durch Urteil erledigte Klagen vor den Finanzgerichten, die mehr als 12 Monate dauerten, in % aller erledigten Verfahren 2014 nach Ländern | 9 |
| - Vor dem Finanzgericht erledigte Klagen nach betroffenen Sachgebietsgruppen | 10 |
| - Vor dem Finanzgericht erledigte Verfahren zur Gewährung von vorläufigem Rechtsschutz | |
| nach betroffenen Sachgebietsgruppen | 10 |

Tabellenteil

1 Geschäftsentwicklung beim Finanzgericht

| | |
|--|----|
| 1.1 Geschäftsentwicklung 2001 bis 2014 | 12 |
| 1.2 Geschäftsentwicklung 2014 nach Ländern | 14 |

2 Vor dem Finanzgericht 2014 erledigte Klagen

| | |
|--|----|
| 2.1 Art der Erledigung, Inhalt der Entscheidung, Zahl der Sachgebiete, Zuständigkeit | 16 |
| 2.2 Verfahrensdauer | 18 |
| 2.3 Sachgebiete | 20 |
| 2.4 Verfahren vor dem Güterichter | 22 |

3 Vor dem Finanzgericht 2014 erledigte Verfahren zur Gewährung von vorläufigem Rechtsschutz

| | |
|--|----|
| 3.1 Art der Erledigung, Inhalt der Entscheidung, Zahl der Sachgebiete, Zuständigkeit | 24 |
| 3.2 Verfahrensdauer | 26 |
| 3.3 Sachgebiete | 28 |
| 3.4 Verfahren vor dem Güterichter | 30 |

4 Geschäftsentwicklung beim Bundesfinanzhof

| | |
|--|----|
| 4.1 Geschäftsentwicklung 2003 bis 2014 | 32 |
| 4.2 Geschäftsentwicklung 2014 nach Alter und Art der Verfahren | 32 |

5 Verfahren vor dem Bundesfinanzhof

| | |
|---|----|
| 5.1 Art der Entscheidung und Erfolg der 2014 erledigten Verfahren | 33 |
| 5.2 Statthaftigkeit der 2012 bis 2014 erledigten Revisionen | 33 |
| 5.3 Verfahrensdauer der 2012 bis 2014 erledigten Verfahren | 34 |
| 5.4 Herkunft der Ende 2014 anhängigen Revisionen und Nichtzulassungsbeschwerden und in der Vorinstanz im Jahresdurchschnitt erledigte Klagen | 34 |
| 5.5 Sachgebiete der 2012 bis 2014 erledigten Revisionen und Nichtzulassungsbeschwerden | 35 |

Anhang

| | |
|---|----|
| Auszug aus dem Wortlaut der in den Tabellen erwähnten Gesetzestexte | 36 |
| Katalog der Sachgebietsschlüssel | 39 |

Gebietsstand

Die Angaben für Deutschland beziehen sich auf die Bundesrepublik Deutschland
nach dem Gebietsstand seit dem 3. Oktober 1990.

1 Allgemeine Angaben zur Statistik

1.1 Grundgesamtheit

Finanzgerichte bzw. ihre Senate (institutionelle Ebene); Verfahren an Finanzgerichten (Merkmalsträger).

1.2 Statistische Einheiten (Darstellungs- und Erhebungseinheiten)

Finanzgerichte bzw. ihre Senate (institutionelle Ebene); Verfahren an Finanzgerichten (Merkmalsträger).

1.3 Räumliche Abdeckung

Deutschland nach Ländern und Finanzgerichten.

1.4 Berichtszeitraum/-zeitpunkt

Kalenderjahr

1.5 Periodizität

Die FG-Statistik wurde zum Berichtsjahr 1983 im früheren Bundesgebiet eingeführt, seit 1990 liegen vollständige Ergebnisse aus allen alten Ländern vor. Nachdem ab 1992 die FG-Statistik sukzessive auch in den neuen Ländern eingeführt wurde, liegen seit 1995 vollständige Ergebnisse für Deutschland vor. Mit der Erweiterung der Zuständigkeit der Finanzgerichte auch für Kindergeldsachen ist der in der Statistik abgebildete Geschäftsanfall seit 2005 nicht mehr voll mit den Vorjahren vergleichbar. Die Aufbereitung und Veröffentlichung im Bund erfolgt jährlich. Das Statistische Bundesamt veröffentlicht die Bundesergebnisse regelmäßig seit 1983.

1.6 Rechtsgrundlagen und andere Vereinbarungen

Für die FG-Statistik gibt es keine Rechtsgrundlage auf EU- und Bundesebene. Die Ein- und Durchführung der FG-Statistik basiert auf bundeseinheitlichen Verwaltungsanordnungen der Länder. Das Statistische Bundesamt stellt auf der Grundlage von § 3 Abs. 3 BStatG vom 22.01.1987 (BGBl. I S. 462) die Länderergebnisse aus der FG-Statistik zu einem Bundesergebnis zusammen.

1.7 Geheimhaltung

1.7.1 Geheimhaltungsvorschriften

Ergebnisse werden in der Regel von den Ländern auf Ebene einzelner Finanzgerichte, vom Statistischen Bundesamt auf Länderebene veröffentlicht.

1.7.2 Geheimhaltungsverfahren

Für Forschungszwecke können bei Zustimmung der jeweiligen Landesjustizverwaltung Wissenschaftlern projektbezogen anonymisierte Einzeldaten zur Verfügung gestellt werden. Die Ergebnisse werden als Verwaltungsdaten betrachtet.

1.8 Qualitätsmanagement

1.8.1 Qualitätssicherung

Die Maßnahmen zur Qualitätssicherung, die an einzelnen Punkten der Statistikerstellung ansetzen, werden bei Bedarf angepasst und um standardisierte Methoden der Qualitätsbewertung und -sicherung ergänzt. Die für diese Statistik gewonnenen Daten werden für die Verwaltungs- und Controllingzwecke erhoben und werden daher von den zuständigen Stellen in der Justiz regelmäßig kritisch geprüft. Zudem sind die Daten dieser Statistik in den Ländern automatischen Prüfroutinen unterworfen; die Angaben zu den erledigten Verfahren vor den Finanzgerichten werden aufwendig intern plausibilisiert und mit externen Daten abgeglichen. Die Möglichkeit der internen Plausibilisierung ist für die Angaben zum Geschäftsanfall an sonstigen Verfahren vor den Finanzgerichten stärker eingeschränkt. Eventuelle Unstimmigkeiten in den Daten werden durch Rückfragen der Statistischen Ämter der Länder bei den Berichtsstellen geklärt.

1.8.2 Qualitätsbewertung

Bei der FG-Statistik handelt es sich um eine Vollerhebung, in der die vollständige Datenerhebung der Berichtsstellen erfolgt. Es müssen daher keine Schätzungen von fehlenden Daten – bzw. Berichtsstellen - vorgenommen werden. Durch die ständige Nutzung der Daten für Controllingzwecke durch die zuständigen Stellen der Justiz unterliegen die Statistikergebnisse der permanenten Kontrolle der Datenproduzenten.

2 Inhalte und Nutzerbedarf

2.1 Inhalte der Statistik

2.1.1 Inhaltliche Schwerpunkte der Statistik

Für Klagen und Verfahren zum vorläufigen Rechtsschutz Art des Verfahrens, Art der Erledigung, Art und Zahl der Sachgebiete, Inhalt der Entscheidung, Verfahrensdauer, Verfahrensbeteiligte, Zuständigkeit für Entscheidung. Für die sonstigen Verfahren: Art des Verfahrens, Geschäftsanfall.

2.1.2 Klassifikationssysteme

Die statistische Erhebung wird von den Justizverwaltungen der Länder für die Berichtsstellen angeordnet. Die Erhebungsgrundlage der Statistik bilden sog. Verfahrenserhebungen bzw. Monatserhebungen, welche die Erhebungsmerkmale beinhalten. Gegenstand der Erhebungsgrundlage ist auch die Sachgebietsgliederung der Finanzgerichtsstatistik.

2.1.3 Statistische Konzepte und Definitionen

Die in der Verfahrenserhebung und Monatserhebung durchgeführte Statistik der Statistischen Ämter der Länder enthält u. a. Merkmale zu Verfahrensdauern-, Verfahrensgegenständen-, Erledigungsarten-, Einleitungsarten-, Entscheidungen-, und Sachgebiete der gerichtlich, erledigten Verfahren.

2.2 Nutzerbedarf

Mit den Ergebnissen der FG-Statistik sollen Geschäftsanfall und -erledigung bei den Finanzgerichten abgebildet werden. Damit liefert die Statistik Informationen einerseits für die Kapazitätsplanung durch die Justizverwaltungen, andererseits für die Bewertung und Weiterentwicklung des steuerrechtlichen Instrumentariums sowie für die Evaluation der Gesetzgebung auf dem Gebiet des Steuer- und Finanzverfahrensrechts. Zu den Hauptnutzern der Statistik zählen die Organe der Justizverwaltungen sowie die Rechtspolitik auf Länder- und Bundesebene. Weitere Hauptnutzer der Daten sind die justizielle Praxis, die wissenschaftliche Forschung und Lehre sowie – in begrenztem Umfang – die Informationsdienstleister und Medien.

2.3 Nutzerkonsultation

Die Einbeziehung der Nutzerinnen und Nutzer erfolgt insbesondere durch den Ausschuss Justizstatistik, der den organisatorischen und inhaltlichen Rahmen für die FG-Statistik vorgibt und die aktuellen Entwicklungen und Bedürfnisse der Justizverwaltung und Rechtspolitik an die amtliche Statistik transportiert. Im Ausschuss Justizstatistik vertreten sind die Justizministerien der Länder sowie (als Gäste) das Bundesministerium der Justiz, das Statistische Bundesamt sowie die in den einzelnen Justizstatistiken für die Programmierung zuständigen Statistischen Ämter der Länder.

3 Methodik

3.1 Konzept der Datengewinnung

Die Datenerhebung zur FG-Statistik erfolgt für administrative Zwecke, und zwar i.d.R. elektronisch aus den Geschäftsstellenautomationsprogrammen der Finanzgerichte, die im Zuständigkeitsbereich der jeweiligen Justizverwaltung gepflegt werden. Die FG-Statistik ist eine Sekundärerhebung auf der Basis dieser Verwaltungsdaten in den Geschäftsstellen. Bei der FG-Statistik handelt es sich um eine Vollerhebung; aus diesem Grund werden keine Stichprobenverfahren eingesetzt.

3.2 Vorbereitung und Durchführung der Datengewinnung

Der Geschäftsanfall an Verfahren vor den Finanzgerichten insgesamt wird bei den Geschäftsstellen der Gerichte über sogenannte summarisch Monatserhebungen erfasst. Er ergibt sich im Wesentlichen als Differenz aus Anfangs- und Endbestand des jeweiligen Berichtszeitraums für die einzelne Geschäftsart. Für die Klagen und Verfahren zum vorläufigen Rechtsschutz werden darüber hinaus nach Eingang des Verfahrens bei Gericht eigene Papierbelege (sog. Zählkarten) bzw. Datensätze angelegt. Nach der Erledigung des Verfahrens in der Instanz werden die für die Statistik erforderlichen weiteren Angaben aus der Vorgangsverwaltung in der Regel automatisiert herausgelesen. Nach Ende des Berichtszeitraums werden die summarischen Monatserhebungen zum Geschäftsanfall sowie die verfahrensbezogenen Angaben zu den erledigten Verfahren in der Regel in elektronischer Form an das zuständige Statistische Landesamt übermittelt. In der Regel erfolgt die Datenlieferung auf elektronischem Wege, Papierbelege (sog. Zählkarten) werden nur noch selten übermittelt. Eine Beschreibung des jeweils aktuellen Lieferdatensatzes kann aus der nach EVAS-Nummern gegliederten Erhebungsdatenbank der Statistischen Ämter des Bundes und der Länder unter <https://erhebungsdatenbank.estatistik.de/eid//erhebungslDForEVAS.jsp> heruntergeladen werden.

3.3 Datenaufbereitung (einschl. Hochrechnung)

Grundlage für die Erstellung von statistischen Übersichten sind die von den Statistischen Ämtern der Länder plausibilisierten Einzeldaten der Gerichte, welche mit IT-Werkzeugen und -Programmen einheitlich aufbereitet werden. Nach Vorgaben der Justizministerien der Länder werden für die Statistikergebnisse Tabellen konzipiert, die mit denen im statistischen Verbund standardisierten IT-Werkzeugen von den Statistischen Ämtern der Länder erstellt werden. Die statistischen Ergebnisse der Länder werden als Text-Tabellen oder auswertbare Excel-Daten ausgegeben und den Justizverwaltungen sowie dem Statistischen Bundesamt übersandt. Zusätzlich werden plausibilisierte anonymisierte Einzeldaten dem Statistischen Bundesamt übermittelt, welche als Grundlage für Sonder-Auswertungszwecke dienen. Da die Statistik eine Vollerhebung ist, erfolgen keine Hochrechnungen.

3.4 Preis- und Saisonbereinigung; andere Analyseverfahren

Entfällt.

3.5 Beantwortungsaufwand

Auskunftspflichtig sind die Geschäftsstellen der Finanzgerichte, aus deren Verwaltungsunterlagen die für die FG-Statistik relevanten Daten bereitgestellt werden. Deren Belastung durch die Datenübersendung an die Statistischen Ämter der Länder geht mit dem steigenden Automatisierungsgrad der Geschäftsstellen zurück.

4 Genauigkeit und Zuverlässigkeit

4.1 Qualitative Gesamtbewertung der Genauigkeit

Grundsätzlich sind die Ergebnisse der FG-Statistik über den Geschäftsanfall bei den Finanzgerichten von guter, die zu den erledigten Verfahren von sehr guter Qualität. Zunächst werden die Informationen für die Statistik aus Daten gewonnen, die für Verwaltungs- und Controllingzwecke erhoben wurden und daher von den zuständigen Stellen in der Justiz regelmäßig kritisch geprüft werden. Zudem sind die Statistikdaten in den Ländern automatischen Prüfroutinen unterworfen; die Angaben zu der erledigten Verfahren vor den Finanzgerichten werden aufwendig intern plausibilisiert und mit externen Daten abgeglichen. Die Möglichkeiten der internen Plausibilisierung sind für die Angaben zum Geschäftsanfall an sonstigen Verfahren bei den Finanzgerichten stärker eingeschränkt. Eventuelle Unstimmigkeiten in den Daten werden durch Rückfragen der Statistischen Ämter der Länder bei den Berichtsstellen geklärt. Trotzdem können einzelne fehlende oder falsche Angaben in den Statistikdaten nicht ausgeschlossen werden (siehe auch Punkt 4.3.3).

4.2 Stichprobenbedingte Fehler

Bei der FG-Statistik handelt es sich um eine Vollerhebung. Aus diesem Grund werden keine Stichprobenverfahren eingesetzt und somit können keine stichprobenbedingten Fehler auftreten.

4.3 Nicht-Stichprobenbedingte Fehler

4.3.1 Fehler durch die Erfassungsgrundlage

Keine.

4.3.2 Antwortausfälle auf Ebene der Einheiten (Unit-Non-Response)

Keine.

4.3.3 Antwortausfälle auf Ebene wichtiger Merkmale (Item-Non-Response)

Bei Änderungen im Erhebungskatalog kann grundsätzlich nicht ausgeschlossen werden, dass neue bzw. geänderte Merkmale in einer Übergangszeit nicht ganz vollständig und adäquat erfasst und ausgewiesen werden. Fehler könnten sich ebenso bei der Erhebung des Daten selbst wie beim Datenexport aus den justizeigenen Finanzprogrammen an die Statistischen Ämter der Länder ereignen. Bekannt gewordene Fehler oder Ausfälle bei der Erfassung werden aber in den jeweiligen Veröffentlichungen über Vorbemerkungen oder Hinweise in den Tabellen benannt.

4.4 Revisionen

4.4.1 Revisionsgrundsätze

In der FG-Statistik gibt es keine laufenden Revisionen, weil in der Statistik die Verfahrenserledigung eines abgeschlossenen Berichtszeitraums dargestellt wird. Sollte sich nachträglich der Verfahrensbestand einer Erhebungseinheit als nicht ganz zutreffend herausstellen, wird die Bestandskorrektur im laufenden Berichtszeitraum durchgeführt und entsprechend ausgewiesen. Bei nachträglich festgestellten gravierenden Fehlern der in der Statistik abgebildeten Sachverhalte erfolgt eine Neuaufbereitung der Statistik. Waren die nachträglich als falsch erkannten Bundesergebnisse bereits veröffentlicht, publiziert das Statistische Bundesamt eine Ergebniskorrektur.

4.4.2 Revisionsverfahren

Siehe Punkt 4.4.1

4.4.3 Revisionsanalysen

Siehe Punkt 4.4.1

5 Aktualität und Pünktlichkeit

5.1 Aktualität

Zur FG-Statistik werden keine vorläufigen Ergebnisse aufbereitet und veröffentlicht. Nach Abschluss des Berichtsjahres in den Geschäftsstellen der Gerichte werden bis Mitte Januar des folgenden Kalenderjahres die Statistikdaten an das zuständige Statistische Landesamt übermittelt, wo sie sorgfältig auf Plausibilität überprüft, aufbereitet und tabelliert werden. Die aufbereiteten Länderergebnisse werden dem Statistischen Bundesamt übersandt. Sobald sie vollständig vorliegen, wird das Bundesergebnis zusammengestellt. Die Ergebnisse der Länder zur FG-Statistik stehen – soweit diese vom zuständigen Statistischen Landesamt veröffentlicht werden – ab dem 2. Quartal des Folgejahres zur Verfügung. Die Veröffentlichung des Bundesergebnisses zu den erledigten Finanzverfahren erfolgt in der Regel bis 10 Monate nach Ende des Berichtsjahres in der Fachserie 10, Reihe 2.5 des Statistischen Bundesamtes.

5.2 Pünktlichkeit

Die Aufbereitung und Veröffentlichung der Ergebnisse erfolgt in der Regel nach dem festgelegten Arbeits- und Zeitplan. In der Vergangenheit wurde die FG-Statistik in einigen Ländern bei Kapazitätsengpässen nachrangig aufbereitet; die Veröffentlichung der vollständigen Bundesergebnisse bei dieser koordinierten Länderstatistik erfolgte dadurch verzögert.

6 Vergleichbarkeit

6.1 Räumliche Vergleichbarkeit

Die Erhebungsmerkmale und -richtlinien sowie die Aufbereitungsverfahren sind in allen Bundesländern einheitlich. Die Daten sind somit räumlich vergleichbar.

Bei der Interpretation der Daten aus der FG-Statistik sowie bei einem Vergleich mit anderen Datenquellen ist immer zu bedenken, dass die der Statistik zugrunde liegenden Daten vorwiegend für Finanzzwecke erhoben wurden. Die Daten werden in erster Linie gesammelt, um den Geschäftsanfall bzw. den Kapazitätsbedarf des einzelnen Gerichts instanzbezogen messen und bewerten zu können. So werden etwa in der FG-Statistik neben den gerichtlichen Entscheidungen auch eher verfahrenstechnische Erledigungen wie die Verbindung mit einem anderen Verfahren oder die Abgabe an ein anderes Gericht gezählt werden. Ein durch Abgabe an ein anderes Gericht erledigtes Verfahren wird dort nach Verfahrenseingang ebenfalls zum Geschäftsanfall gezählt; es taucht in der Gesamtstatistik doppelt auf, sofern das für zuständig erklärte Gericht das Verfahren noch im selben Berichtszeitraum abschließt wie das abgebende Gericht. Der Umfang dieser „Mehrfachzählungen“ lässt sich aber exakt bestimmen, weil in der FG-Statistik alle Erledigungsarten differenziert ausgewiesen werden.

6.2 Zeitliche Vergleichbarkeit

Das Erhebungsprogramm der FG-Statistik ist seit der Einführung im früheren Bundesgebiet zum Berichtsjahr 1983 in seinen Grundzügen unverändert; die Eckzahlen sind über die Zeit für die Länder, in denen die Statistik ununterbrochen durchgeführt wurde, grundsätzlich vergleichbar. Lediglich auf unterer regionaler Ebene kann die zeitliche Vergleichbarkeit infolge kommunaler Änderungen des Gebietsstands bzw. der Gerichtsbezirke beeinträchtigt sein. Zwar liegen bereits seit der Einführung der flächendeckenden Erhebung zum Berichtsjahr 1995 Ergebnisse für Deutschland vor. Zum 1. Januar 1996 wurde aber die Zuständigkeit der Finanzgerichte auch auf die Kindergeldsachen ausgedehnt, für die bis dahin die Sozialgerichte zuständig waren. Wegen der erweiterten Zuständigkeit seit 1996 sind die Gesamtzahlen mit dem Bundesergebnis 1995 sowie mit den Länderergebnissen der Vorjahre nur eingeschränkt vergleichbar. Zum Berichtsjahr 2007 wurde in der FG-Statistik ein neuer, differenzierterer Sachgebietskatalog eingeführt. Die Abgrenzung dieser neuen Sachgebiete ist nicht ganz deckungsgleich mit der für die Vorjahre. Auf der Sachgebietsebene sind die Ergebnisse seit 2007 mit denen der Vorjahre daher nur eingeschränkt vergleichbar. Seit dem 1. Januar 2007 haben die Länder Berlin und Brandenburg ein gemeinsames Finanzgericht mit Sitz in Brandenburg. Die Verfahrenserledigung wird für beide Länder trotzdem weiterhin getrennt nachgewiesen.

7 Kohärenz

7.1 Statistikübergreifende Kohärenz

Entfällt

7.2 Statistikinterne Kohärenz

Entfällt

7.3 Input für andere Statistiken

Entfällt

8 Verbreitung und Kommunikation

8.1 Verbreitungswege

Regionale Ergebnisse werden von den Statistischen Ämtern der Länder veröffentlicht; Eckzahlen finden sich in der Regel in deren Internetangebot. In einigen Ländern erscheinen die Ergebnisse in Form von regelmäßigen Berichten unter der Kennziffer B VI 2. Die ausführlichen Bundesergebnisse erscheinen jährlich als elektronische Fachserie 10 Reihe 2.5 „Finanzgerichte“; in ihr sind auch ausgewählte Ergebnisse der entsprechenden Jahresstatistik des Bundesfinanzhofs nachgewiesen. Die Reihe 2.5 der Fachserie 10 kann aus dem kostenlosen Downloadangebot des Statistischen Bundesamts unter

http://www.destatis.de/jetspeed/portal/cms/Sites/destatis/Internet/DE/Navigation/Publikationen/Fachveroeffentlichungen/Rechtspflege,templateId=renderPrint.psml__nnn=true heruntergeladen werden.

8.2 Methodenpapiere/Dokumentation der Methodik

„Anordnung über die Erhebung von statistischen Daten in der Finanzgerichtsbarkeit (FinG-Statistik).“

8.3 Richtlinien der Verbreitung

Die Veröffentlichung kann nach Erscheinen durch einen Internetzugang permanent online abgerufen werden. Der Nutzerkreis erstreckt sich auf die Statistischen Ämter des Bundes und der Länder, Ministerien des Bundes und der Länder, Justizverwaltungen, die Wissenschaft sowie die Öffentlichkeit und ausgewählte Nutzerinnen und Nutzer. Letztere können auf Wunsch registriert und über das Erscheinen per Email informiert werden.

9 Sonstige fachstatistische Hinweise

Keine.

Vorbemerkung

In der hiermit für das Berichtsjahr 2014 vorgelegten Reihe 2.5 „Finanzgerichte 2014“ innerhalb der Fachserie 10 „Rechtspflege“ des Statistischen Bundesamtes werden die jüngsten Daten der seit 1983 durchgeführten Verfahrenserhebung über die Tätigkeit der Finanzgerichte veröffentlicht. Der Ergebnisanweis erscheint ausschließlich in elektronischer Form. Er kann – in Form einer PDF-Datei oder einer XLS-Datei – kostenlos aus dem aktuellen Internetangebot des Statistischen Bundesamtes unter

<https://www.destatis.de/DE/Publikationen/Thematisch/Rechtspflege/GerichtePersonal/Finanzgerichte.html>

herunter geladen werden. Ältere Publikationen können dort ebenfalls heruntergeladen werden oder sind unter Angabe der Fachseriennummer und des Berichtsjahres unter publikationen@destatis.de erhältlich.

Wie in allen Fachserien des Statistischen Bundesamtes findet sich auf den ersten Seiten der Veröffentlichung ein „Qualitätsbericht“ zur dargestellten Statistik, der die Erhebung charakterisiert und ihre Qualität beschreibt.

Dem Tabellenteil der Fachserie vorangestellt sind zwei Schaubildseiten, auf denen die Entwicklung des Geschäftsanfalls bei den Finanzgerichten in den letzten Jahren, die erledigten Klagen im Zeitverlauf nach Sachgebieten sowie die Verfahrensdauer der durch Urteil erledigten Klagen 2014 nach Ländern grafisch veranschaulicht wird.

Es folgt mit Tabelle 1.1 eine Darstellung der Geschäftsentwicklung bei den Finanzgerichten der Länder im Zeitverlauf. Tabelle 1.2 bildet den Geschäftsanfall im Berichtsjahr 2014 bei den einzelnen Gerichten ab. Die vor den Finanzgerichten der Länder erledigten Klagen werden in Tabellengruppe 2, die erledigten Verfahren zur Gewährung von vorläufigem Rechtsschutz in Tabellengruppe 3 statistisch ausgewertet.

In den Tabellengruppen 4 und 5 wird die Geschäftsentwicklung beim Bundesfinanzhof zusammen mit einigen ergänzenden Informationen dargestellt. Die Aufschlüsselung nach Sachgebieten in Tabelle 5.5 ist allerdings nur eingeschränkt vergleichbar mit den entsprechenden Übersichten für die Finanzgerichte in den Tabellen 2.3 und 3.3.

Der im Berichtsjahr 2014 bei den Finanzgerichten der Länder zur Kategorisierung der Klagen und Rechtsschutzverfahren verwendete Statistikatlas der Sachgebietsschlüssel findet sich im Anhang dieser Veröffentlichung.

Zum 1.1.2007 fusionierten die Finanzgerichte aus Berlin und Brandenburg zu einem gemeinsamen Gericht in Cottbus. Da das Herkunftsland der dort verhandelten Verfahren differenziert erfasst wird, erfolgt – soweit möglich – in dieser Veröffentlichung weiterhin ein getrennter Nachweis der Verfahren aus den beiden Ländern.

Bedingt durch das „Gesetz zur Förderung der Mediation und anderer Verfahren der außergerichtlichen Konfliktbeilegung“ vom 21. Juli 2012 werden seit dem 1. Januar 2014 auch erstmals Verfahren vor dem Güterichter in dieser Statistik erhoben und in dieser Ausgabe der Fachserie nachgewiesen.

Grundsätzlich stimmen die in den Tabellen abgedruckten Zahlen mit den von einigen Statistischen Landesämtern in den „Statistischen Berichten“ unter der Kennziffer B VI 2 veröffentlichten Ergebnissen überein. Kleinere Abweichungen könnten dadurch entstanden sein, dass das Statistische Bundesamt – anders als die Länder – Bestandsbereinigungen seitens der Finanzgerichte der Länder sowie unerledigte und beantwortete Rückfragen nicht nachweist. Stattdessen wird die Zahl der anhängigen Verfahren zu Beginn des Berichtsjahres stets der Zahl der anhängigen Verfahren am Ende des Vorjahres gleichgesetzt, und eventuelle Bestandsbereinigungen u.ä. werden bei den Neuzugängen zugezählt bzw. abgezogen.

Auf- und Ausgliederung

Die vollständige Aufgliederung einer Summe ist durch das Wort **davon** kenntlich gemacht. Auf das Wort **davon** ist verzichtet worden, wenn aus Aufbau und Wortlaut von Tabellenkopf und Vorspalte unmissverständlich hervorgeht, dass es sich um eine Aufgliederung handelt. Die teilweise Ausgliederung einer Summe ist durch das Wort **darunter** gekennzeichnet. Bei teilweiser Ausgliederung nach verschiedenen nicht summierbaren Merkmalen sind die Worte **und zwar** gebraucht worden.

| | Abkürzungen | | Zeichenerklärung |
|-----------|--|---|--|
| AO | = Abgabenordnung | x | = Tabellenfach gesperrt, weil Aussage nicht sinnvoll |
| BFH | = Bundesfinanzhof | . | = Zahlenwert unbekannt |
| BFH-EntlG | = Gesetz zur Entlastung des Bundesfinanzhofs | - | = nichts vorhanden |
| EStG | = Einkommensteuergesetz | | |
| FGO | = Finanzgerichtsordnung | | |
| KStG | = Körperschaftsteuergesetz | | |
| Abs. | = Absatz | | |

Deutschland
Anzahl der Neuzugänge und der erledigten Klagen vor den Finanzgerichten
1995 = 100

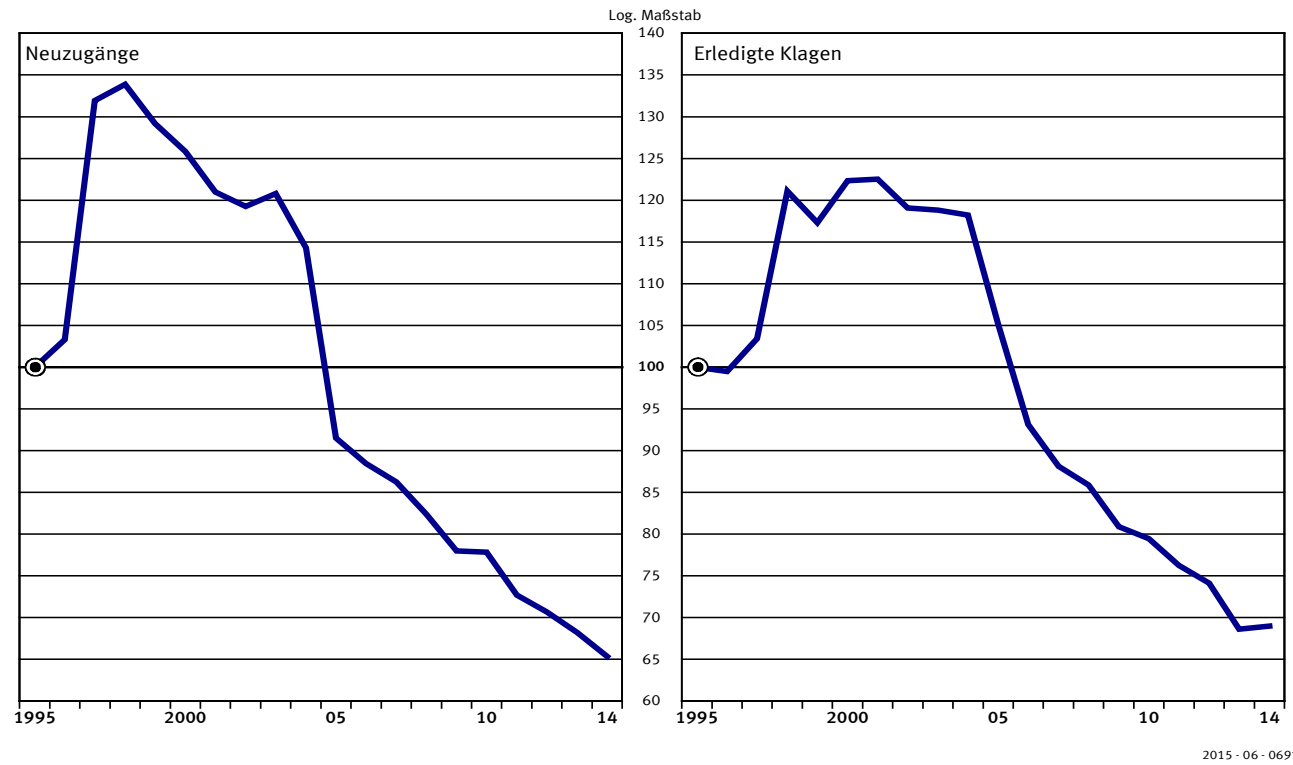

Deutschland
Durch Urteil erledigte Klagen vor den Finanzgerichten, die länger als 12 Monate dauerten
in % aller erledigten Verfahren 2014 nach Ländern

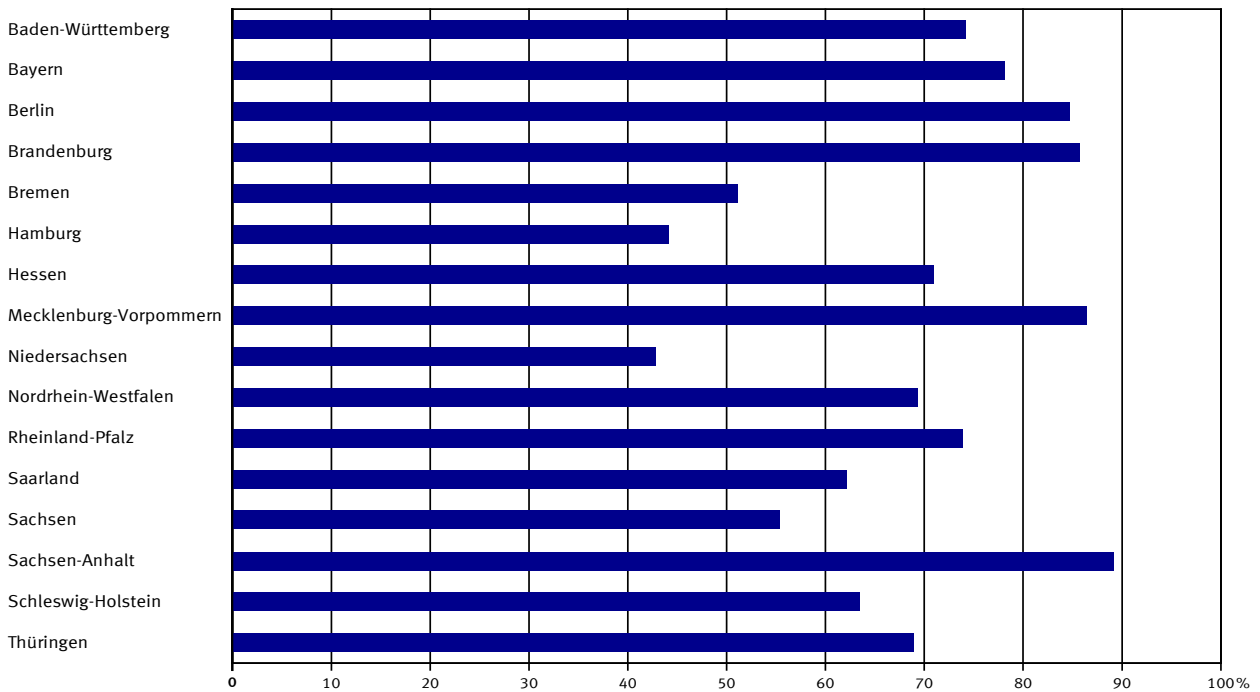

Deutschland
Vor dem Finanzgericht erledigte Klagen nach betroffenen Sachgebietsgruppen¹

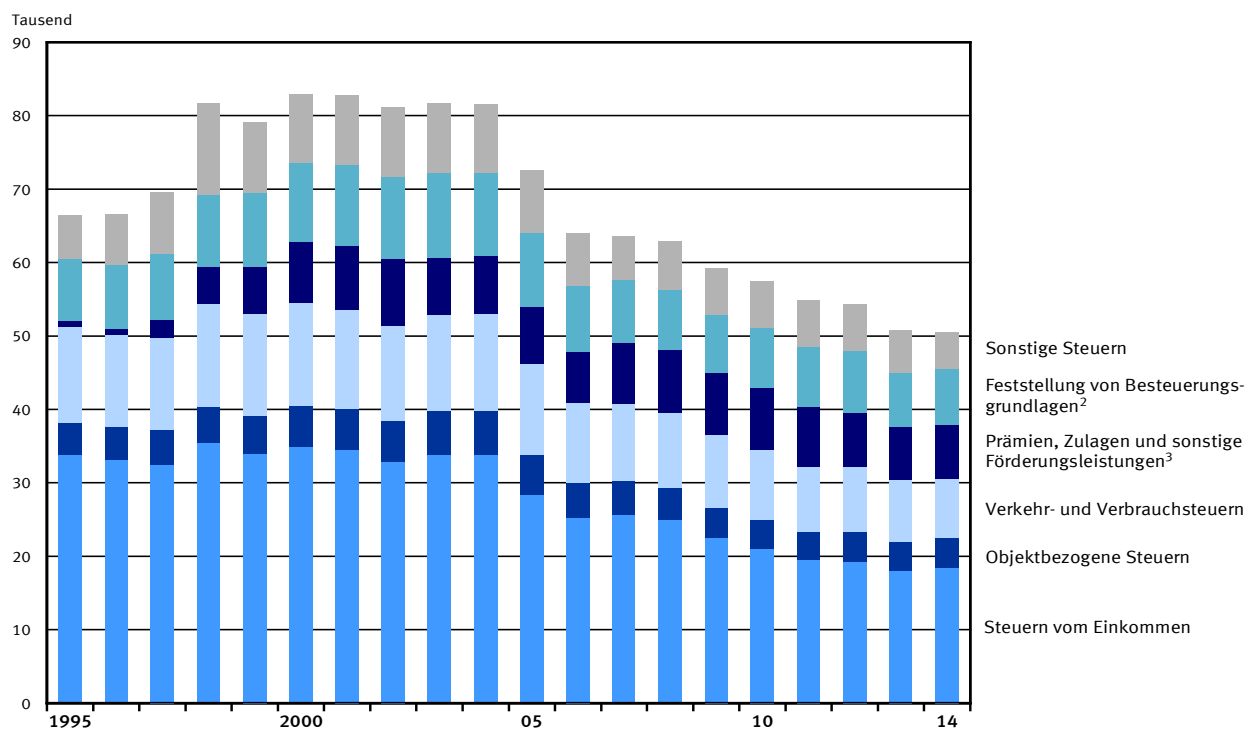

Deutschland
Vor dem Finanzgericht erledigte Verfahren zur Gewährung von vorläufigem Rechtsschutz nach betroffenen Sachgebietsgruppen¹

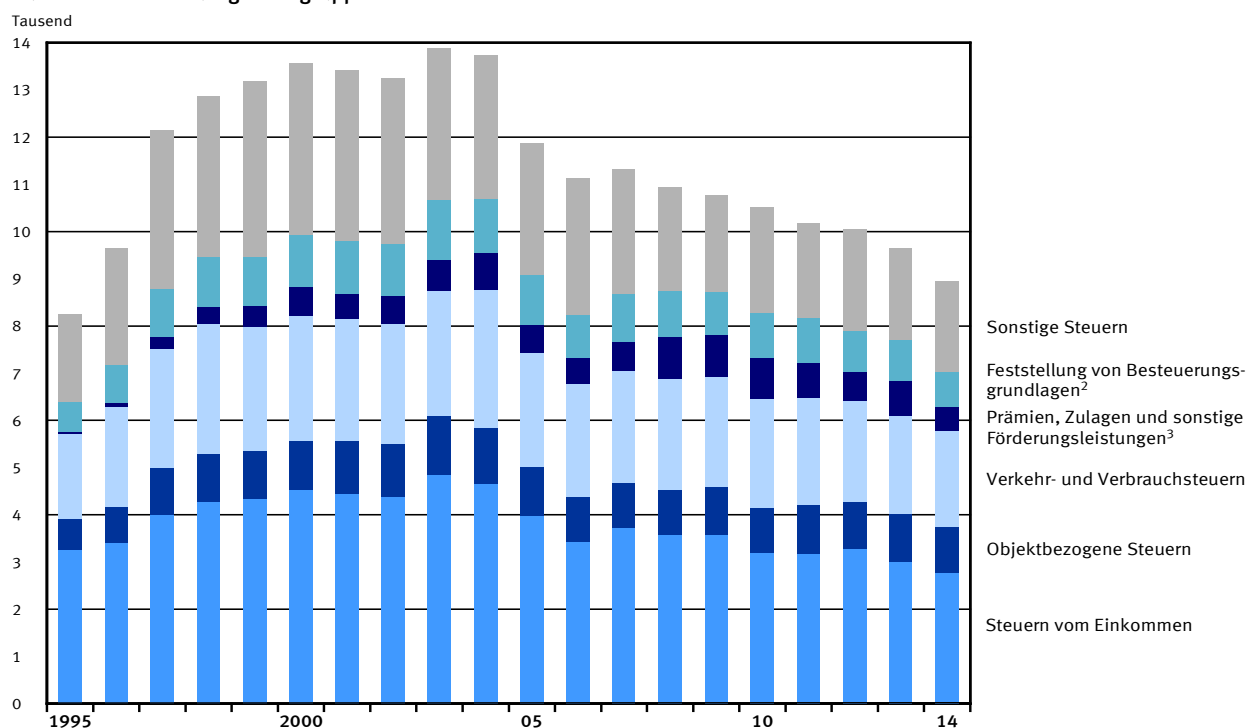

¹ Verfahren können mehrere Sachgebiete betreffen. – ² Ab 2007 einschl. Familienleistungsausgleich. – ³ Ab 2007 einschl. Bewertung und Zerlegung, ab 2010 einschl. Vollschätzfälle.

2015 - 06 - 0693

1 Geschäftsentwicklung beim Finanzgericht

1.1 Geschäftsentwicklung 2001 bis 2014

| Lfd. Nr. | Stand der Erledigung | Deutschland | | | | |
|-------------|----------------------|-------------|------|------|------|------|
| | | 2001 | 2002 | 2003 | 2004 | 2005 |

Klagen

| | | | | | | |
|---|--|--------|--------|--------|--------|--------|
| 1 | Anhängige Verfahren zu Jahresbeginn | 95 753 | 91 959 | 89 205 | 87 458 | 82 446 |
| 2 | Neuzugänge 1) | 66 498 | 65 549 | 66 399 | 62 811 | 50 286 |
| 3 | Abgaben innerhalb des Gerichts | 6 197 | 3 711 | 3 231 | 4 566 | 3 157 |
| 4 | Erledigte Verfahren 1) | 70 292 | 68 303 | 68 146 | 67 823 | 60 285 |
| 5 | dar. durch Trennung angefallene Verfahren in % von Zeile 4 | 5,3 | 5,4 | 5,7 | 5,7 | 5,5 |
| 6 | Anhängige Verfahren am Jahresende | 91 959 | 89 205 | 87 458 | 82 446 | 72 447 |

Verfahren zur Gewährung von vorläufigem Rechtsschutz

| | | | | | | |
|----|---|--------|--------|--------|--------|-------|
| 7 | Anhängige Verfahren zu Jahresbeginn | 4 404 | 4 209 | 3 861 | 3 662 | 3 181 |
| 8 | Neuzugänge 1) | 10 621 | 10 310 | 10 754 | 10 379 | 8 842 |
| 9 | Abgaben innerhalb des Gerichts | 510 | 355 | 281 | 403 | 250 |
| 10 | Erledigte Verfahren 1) | 10 816 | 10 658 | 10 953 | 10 860 | 9 290 |
| 11 | Anträge nach § 69 Abs. 3 FGO % von Zeile 10 | 92,1 | 91,7 | 91,8 | 91,9 | 90,1 |
| 12 | nach § 114 FGO % von Zeile 10 | 7,9 | 8,3 | 8,2 | 8,1 | 9,9 |
| 13 | dar. durch Trennung angefallene Verfahren in % von Zeile 10 | 3,8 | 3,3 | 3,3 | 3,6 | 3,5 |
| 14 | Anhängige Verfahren am Jahresende | 4 209 | 3 861 | 3 662 | 3 181 | 2 733 |

Sonstige Verfahren

| | | | | | | |
|----|--|-----|-----|-----|-----|-------|
| 15 | Eingegangene Kostensachen | 942 | 897 | 913 | 843 | 1 356 |
| 16 | Eingegangene sonstige selbständige Verfahren | 677 | 672 | 761 | 992 | 1 211 |

1) Ohne Abgaben innerhalb des Gerichts.

1 Geschäftsentwicklung beim Finanzgericht

1.1 Geschäftsentwicklung 2001 bis 2014

| Deutschland | | | | | | | | | Lfd. Nr. |
|-------------|------|------|------|------|------|------|------|------|-------------|
| 2006 | 2007 | 2008 | 2009 | 2010 | 2011 | 2012 | 2013 | 2014 | |

Klagen

| | | | | | | | | | |
|--------|--------|--------|--------|--------|--------|--------|--------|--------|---|
| 72 447 | 67 643 | 64 480 | 60 512 | 56 962 | 54 172 | 50 375 | 46 706 | 44 830 | 1 |
| 48 606 | 47 397 | 45 294 | 42 852 | 42 776 | 39 949 | 38 840 | 37 488 | 35 914 | 2 |
| 5 826 | 8 581 | 10 312 | 10 016 | 8 482 | 9 009 | 8 889 | 8 835 | 7 892 | 3 |
| 53 410 | 50 560 | 49 262 | 46 402 | 45 566 | 43 746 | 42 509 | 39 364 | 39 564 | 4 |
| 5,7 | 5,4 | 6,2 | 5,6 | 5,8 | 5,5 | 6,5 | 6,6 | 6,8 | 5 |
| 67 643 | 64 480 | 60 512 | 56 962 | 54 172 | 50 375 | 46 706 | 44 830 | 41 180 | 6 |

Verfahren zur Gewährung von vorläufigem Rechtsschutz

| | | | | | | | | | |
|-------|-------|-------|-------|-------|-------|-------|-------|-------|----|
| 2 733 | 2 791 | 2 754 | 2 588 | 2 588 | 2 398 | 2 165 | 2 126 | 1 968 | 7 |
| 8 913 | 8 667 | 8 038 | 7 991 | 7 643 | 7 341 | 7 298 | 6 889 | 6 247 | 8 |
| 394 | 982 | 827 | 1 039 | 923 | 922 | 1 013 | 903 | 836 | 9 |
| 8 855 | 8 704 | 8 204 | 7 991 | 7 833 | 7 574 | 7 337 | 7 047 | 6 464 | 10 |
| 89,2 | 93,6 | 93,9 | 93,8 | 93,8 | 94,7 | 93,4 | 93,5 | 93,8 | 11 |
| 10,8 | 6,4 | 6,1 | 6,2 | 6,2 | 5,3 | 6,6 | 6,5 | 6,3 | 12 |
| 3,7 | 3,0 | 3,0 | 3,3 | 3,0 | 3,0 | 3,7 | 3,8 | 3,9 | 13 |
| 2 791 | 2 754 | 2 588 | 2 588 | 2 398 | 2 165 | 2 126 | 1 968 | 1 751 | 14 |

Sonstige Verfahren

| | | | | | | | | | |
|-------|-------|-------|-------|-------|-------|-----|-----|-----|----|
| 1 381 | 1 598 | 1 400 | 1 439 | 1 380 | 1 259 | 873 | 945 | 893 | 15 |
| 1 491 | 462 | 265 | 201 | 209 | 234 | 211 | 213 | 203 | 16 |

1 Geschäftsentwicklung beim Finanzgericht

1.2 Geschäftsentwicklung 2014 nach Ländern

| Lfd. Nr. | Stand der Erledigung Alter der Verfahren | Deutschland | Baden- Württem- berg | Bayern | | | Berlin | Branden- burg |
|--|--|-------------|----------------------------|--------------------|---------|----------|--------|------------------|
| | | | | zu- sam- men | München | Nürnberg | | |
| Klagen | | | | | | | | |
| 1 | Anhängige Verfahren zu Jahresbeginn | 44 830 | 4 481 | 5 440 | 3 901 | 1 539 | 4 016 | 1 456 |
| 2 | Neuzugänge 1) | 35 914 | 3 429 | 4 253 | 2 859 | 1 394 | 2 592 | 907 |
| | darunter | | | | | | | |
| 3 | Rügeverfahren | 77 | 7 | 6 | 4 | 2 | 6 | 3 |
| 4 | abgetrennte Verfahren | 2 657 | 302 | 494 | 307 | 187 | 188 | 43 |
| 5 | davon durch kopierende Abtrennung | 1 831 | 192 | 375 | 255 | 120 | 114 | 24 |
| 6 | davon durch ausschneidende Abtrennung | 826 | 110 | 119 | 52 | 67 | 74 | 19 |
| 7 | Abgaben innerhalb des Gerichts | 7 892 | 487 | 452 | 320 | 132 | 451 | 157 |
| 8 | Erledigte Verfahren 1) | 39 564 | 3 917 | 4 708 | 3 108 | 1 600 | 3 202 | 1 062 |
| 9 | dar. durch Trennung angefallen (% von Zeile 8) | 6,8 | 7,4 | 10,8 | 9,7 | 12,8 | 6,3 | 4,5 |
| 10 | davon durch kopierende Abtrennung (% von Zeile 8) | 4,7 | 5,0 | 8,3 | 7,9 | 9,1 | 3,8 | 2,3 |
| 11 | davon durch ausschneidende Abtrennung (% von Z. 8) | 2,1 | 2,5 | 2,5 | 1,8 | 3,7 | 2,5 | 2,3 |
| 12 | dar. Bescheid nach Betriebsprüfung oder Steuerfahndungsprüfung (% von Zeile 8) | 19,0 | 18,0 | 13,2 | 9,9 | 19,4 | 18,0 | 21,3 |
| 13 | Anhängige Verfahren am Jahresende | 41 180 | 3 993 | 4 985 | 3 652 | 1 333 | 3 406 | 1 301 |
| Verfahren zur Gewährung von vorläufigem Rechtsschutz | | | | | | | | |
| 14 | Anhängige Verfahren zu Jahresbeginn | 1 968 | 200 | 214 | 129 | 85 | 200 | 72 |
| 15 | Neuzugänge 1) | 6 247 | 496 | 679 | 468 | 211 | 514 | 217 |
| | darunter | | | | | | | |
| 16 | Rügeverfahren | 76 | 2 | 13 | 7 | 6 | 7 | 1 |
| 17 | abgetrennte Verfahren | 249 | 37 | 52 | 30 | 22 | 14 | 4 |
| 18 | davon durch kopierende Abtrennung | 141 | 15 | 37 | 30 | 7 | 11 | 2 |
| 19 | davon durch ausschneidende Abtrennung | 108 | 22 | 15 | – | 15 | 3 | 2 |
| 20 | Abgaben innerhalb des Gerichts | 836 | 41 | 54 | 49 | 5 | 62 | 26 |
| 21 | Erledigte Verfahren 1) | 6 464 | 519 | 713 | 486 | 227 | 540 | 217 |
| 22 | Anträge nach § 69 Abs.3 FGO (% von Zeile 21) | 93,8 | 100,0 | 99,7 | 99,6 | 100,0 | 94,3 | 97,7 |
| 23 | nach § 114 FGO (% von Zeile 21) | 6,3 | – | 0,3 | 0,4 | – | 5,7 | 2,3 |
| 24 | dar. durch Trennung angefallen (% von Zeile 21) | 3,9 | 7,1 | 8,1 | 7,4 | 9,7 | 2,6 | 1,4 |
| 25 | davon durch kopierende Abtrennung (% v. Zeile 21) | 2,3 | 2,9 | 6,2 | 7,4 | 3,5 | 2,0 | 0,9 |
| 26 | davon durch ausschneidende Abtrennung (% v. Zeile 21) | 1,7 | 4,2 | 2,0 | – | 6,2 | 0,6 | 0,5 |
| 27 | dar. Bescheid nach Betriebsprüfung oder Steuerfahndungsprüfung (% von Zeile 21) | 31,7 | 23,9 | 17,0 | 16,0 | 18,9 | 35,0 | 32,7 |
| 28 | Anhängige Verfahren am Jahresende | 1 751 | 177 | 180 | 111 | 69 | 174 | 72 |
| Alter der Verfahren 2) | | | | | | | | |
| 29 | Anhängige Klagen und Verfahren zur Gewährung von vorläufigem Rechtsschutz am Jahresende zusammen | 42 931 | 4 681 | 5 654 | 4 030 | 1 624 | 5 744 | |
| | Sie waren anhängig seit | | | | | | | |
| 30 | 2009 | 417 | 12 | 1 | – | 1 | 57 | |
| 31 | 2010 | 600 | 23 | 13 | 8 | 5 | 108 | |
| 32 | 2011 | 1 744 | 114 | 68 | 57 | 11 | 311 | |
| 33 | 2012 | 5 080 | 398 | 603 | 471 | 132 | 726 | |
| 34 | 2013 | 11 116 | 1 181 | 1 688 | 1 313 | 375 | 1 357 | |
| 35 | 2014 | 23 974 | 2 442 | 2 792 | 1 914 | 878 | 2 394 | |
| Prozesskostenhilfe | | | | | | | | |
| 36 | Erledigte Klagen und Verfahren zur Gewährung von vorläufigem Rechtsschutz am zusammen | 46 028 | 4 436 | 5 421 | 3 594 | 1 827 | 3 742 | 1 279 |
| 37 | Darin wurde Prozesskostenhilfe bewilligt | 1 002 | 55 | 48 | 20 | 28 | 50 | 14 |
| 38 | darunter mit Ratenzahlung | 41 | – | 3 | 3 | – | 2 | 2 |
| 39 | abgelehnt | 1 565 | 78 | 166 | 83 | 83 | 141 | 51 |
| Sonstiger Geschäftsanfall | | | | | | | | |
| 40 | Eingegangene Kostensachen | 893 | 86 | 114 | 91 | 23 | – | 74 |
| 41 | Eingegangene sonstige selbständige Verfahren | 203 | 3 | 17 | 16 | 1 | – | 26 |

1) Ohne Abgaben innerhalb des Gerichts.

2) Quelle: Arbeitsgemeinschaft der Präsidenten der Finanzgerichte der Bundesrepublik Deutschland. Für das gemeinsame Finanzgericht Berlin-Brandenburg liegen in Bezug auf das Verfahrensalter keine Angaben zum Herkunftsland vor.

1 Geschäftsentwicklung beim Finanzgericht
1.2 Geschäftsentwicklung 2014 nach Ländern

| Bremen | Hamburg | Hessen | Mecklen- burg- Vor- pommern | Nieder- sachsen | Nordrhein-Westfalen | | | | Rhein- land- Pfalz | Saarland | Sachsen | Sachsen- Anhalt | Schles- wig- Holstein | Thüringen | Lfd. Nr. |
|--|---------|--------|--------------------------------------|--------------------|---------------------|-----------------|-------|---------|--------------------------|----------|---------|--------------------|-----------------------------|-----------|-------------|
| | | | | | zu- sammen | Düssel- dorf | Köln | Münster | | | | | | | |
| Klagen | | | | | | | | | | | | | | | |
| 260 | 978 | 3 151 | 741 | 3 107 | 13 478 | 3 618 | 5 015 | 4 845 | 1 624 | 400 | 1 896 | 1 726 | 854 | 1 222 | 1 |
| 284 | 1 236 | 2 113 | 495 | 4 507 | 10 358 | 3 545 | 3 258 | 3 555 | 1 382 | 365 | 1 429 | 1 096 | 749 | 719 | 2 |
| – | 3 | 4 | – | 7 | 30 | 3 | 8 | 19 | 5 | 1 | – | 1 | 2 | 2 | 3 |
| 8 | 99 | 154 | 4 | 311 | 803 | 229 | 232 | 342 | 49 | 19 | 20 | 125 | 16 | 22 | 4 |
| 8 | 57 | 122 | 4 | 192 | 570 | 152 | 160 | 258 | 41 | 17 | 13 | 71 | 14 | 17 | 5 |
| – | 42 | 32 | – | 119 | 233 | 77 | 72 | 84 | 8 | 2 | 7 | 54 | 2 | 5 | 6 |
| 17 | 129 | 242 | 146 | 1 304 | 3 556 | 844 | 1 142 | 1 570 | 434 | – | 119 | 219 | 123 | 56 | 7 |
| 286 | 1 401 | 2 356 | 495 | 4 422 | 11 287 | 3 600 | 3 565 | 4 122 | 1 426 | 349 | 1 556 | 1 225 | 783 | 1 089 | 8 |
| 2,8 | 7,1 | 6,6 | 2,2 | 6,9 | 7,2 | 6,3 | 6,6 | 8,5 | 3,5 | 4,9 | 1,3 | 9,8 | 2,0 | 1,9 | 9 |
| 2,8 | 4,2 | 5,2 | 2,0 | 4,2 | 5,2 | 4,2 | 4,7 | 6,5 | 2,9 | 4,3 | 0,9 | 5,7 | 1,8 | 1,6 | 10 |
| – | 2,9 | 1,4 | 0,2 | 2,8 | 2,0 | 2,1 | 2,0 | 2,0 | 0,6 | 0,6 | 0,4 | 4,1 | 0,3 | 0,4 | 11 |
| 1,0 | 15,6 | 9,4 | 9,5 | 23,0 | 23,5 | 24,6 | 19,6 | 25,9 | 11,4 | 2,6 | 23,7 | 34,7 | 26,7 | 4,4 | 12 |
| 258 | 813 | 2 908 | 741 | 3 192 | 12 549 | 3 563 | 4 708 | 4 278 | 1 580 | 416 | 1 769 | 1 597 | 820 | 852 | 13 |
| Verfahren zur Gewährung von vorläufigem Rechtsschutz | | | | | | | | | | | | | | | |
| 26 | 65 | 131 | 43 | 166 | 371 | 150 | 112 | 109 | 69 | 28 | 177 | 72 | 74 | 60 | 14 |
| 69 | 220 | 404 | 103 | 599 | 1 740 | 628 | 568 | 544 | 200 | 119 | 344 | 213 | 214 | 116 | 15 |
| – | 3 | 11 | – | 4 | 32 | 8 | 7 | 17 | – | 1 | – | 1 | 1 | – | 16 |
| 2 | 5 | 20 | – | 14 | 70 | 28 | 26 | 16 | 10 | 4 | 1 | 15 | 1 | – | 17 |
| 2 | 1 | 17 | – | 9 | 27 | 13 | 10 | 4 | 9 | 4 | 1 | 5 | 1 | – | 18 |
| – | 4 | 3 | – | 5 | 43 | 15 | 16 | 12 | 1 | – | – | 10 | – | – | 19 |
| 2 | 16 | 35 | 18 | 102 | 346 | 90 | 106 | 150 | 36 | – | 34 | 31 | 31 | 2 | 20 |
| 65 | 252 | 415 | 111 | 607 | 1 812 | 662 | 582 | 568 | 177 | 118 | 365 | 207 | 210 | 136 | 21 |
| 100,0 | 95,6 | 94,7 | 97,3 | 90,9 | 87,7 | 88,5 | 88,1 | 86,3 | 98,3 | 99,2 | 91,5 | 98,6 | 95,2 | 97,1 | 22 |
| – | 4,4 | 5,3 | 2,7 | 9,1 | 12,3 | 11,5 | 11,9 | 13,7 | 1,7 | 0,8 | 8,5 | 1,4 | 4,8 | 2,9 | 23 |
| 3,1 | 2,0 | 5,1 | 0,9 | 2,5 | 4,0 | 4,2 | 4,5 | 3,2 | 4,5 | 2,5 | 0,3 | 6,3 | 0,5 | – | 24 |
| 3,1 | 0,4 | 4,3 | 0,9 | 1,6 | 1,5 | 2,0 | 1,7 | 0,7 | 4,0 | 2,5 | 0,3 | 1,9 | 0,5 | – | 25 |
| – | 1,6 | 0,7 | – | 0,8 | 2,5 | 2,3 | 2,7 | 2,5 | 0,6 | – | – | 4,3 | – | – | 26 |
| 1,5 | 26,2 | 22,7 | 14,4 | 37,6 | 41,1 | 44,1 | 40,4 | 38,4 | 14,1 | 10,2 | 42,2 | 54,1 | 39,5 | 3,7 | 27 |
| 30 | 33 | 120 | 35 | 158 | 299 | 116 | 98 | 85 | 92 | 29 | 156 | 78 | 78 | 40 | 28 |
| Alter der Verfahren 2) | | | | | | | | | | | | | | | |
| 288 | 846 | 3 028 | 776 | 3 350 | 12 848 | 3 679 | 4 806 | 4 363 | 1 672 | 445 | 1 925 | 1 675 | 898 | 892 | 29 |
| 2 | 1 | 71 | 10 | – | 163 | 4 | 156 | 3 | – | – | 36 | 61 | 2 | 1 | 30 |
| – | – | 116 | 17 | 2 | 188 | 7 | 165 | 16 | 5 | 1 | 66 | 43 | 13 | 5 | 31 |
| 4 | 7 | 260 | 46 | 16 | 524 | 48 | 355 | 121 | 16 | 10 | 163 | 146 | 40 | 19 | 32 |
| 27 | 51 | 427 | 120 | 134 | 1 668 | 302 | 745 | 621 | 171 | 54 | 241 | 254 | 80 | 126 | 33 |
| 48 | 156 | 645 | 179 | 591 | 3 445 | 960 | 1 182 | 1 303 | 469 | 126 | 420 | 411 | 182 | 218 | 34 |
| 207 | 631 | 1 509 | 404 | 2 607 | 6 860 | 2 358 | 2 203 | 2 299 | 1 011 | 254 | 999 | 760 | 581 | 523 | 35 |
| Prozesskostenhilfe | | | | | | | | | | | | | | | |
| 351 | 1 653 | 2 771 | 606 | 5 029 | 13 099 | 4 262 | 4 147 | 4 690 | 1 603 | 467 | 1 921 | 1 432 | 993 | 1 225 | 36 |
| 5 | 16 | 60 | 18 | 75 | 451 | 132 | 85 | 234 | 45 | 12 | 29 | 53 | 18 | 53 | 37 |
| 1 | 1 | 3 | 1 | – | 23 | 7 | 8 | 8 | – | – | 1 | 1 | 3 | – | 38 |
| 17 | 41 | 142 | 39 | 161 | 366 | 142 | 67 | 157 | 70 | 21 | 116 | 71 | 43 | 42 | 39 |
| Sonstiger Geschäftsanfall | | | | | | | | | | | | | | | |
| 3 | 38 | 47 | 5 | 78 | 241 | 51 | 26 | 164 | 15 | 13 | 72 | 37 | 32 | 38 | 40 |
| 37 | 30 | 4 | 13 | 3 | 30 | 10 | 6 | 14 | 2 | 6 | 12 | 14 | – | 6 | 41 |

2 Vor dem Finanzgericht 2014 erledigte Klagen

2.1 Art der Erledigung, Inhalt der Entscheidung, Zahl der Sachgebiete, Zuständigkeit

| Lfd. Nr. | Erledigungsart Inhalt der Entscheidung Zahl der Sachgebiete Zuständigkeit | Deutschland | Baden- Württem- berg | Bayern | | | Berlin | Branden- burg |
|---|--|-------------|----------------------------|----------|---------|----------|--------|------------------|
| | | | | zusammen | München | Nürnberg | | |
| Anzahl | | | | | | | | |
| 1 | Erledigte Verfahren insgesamt | 39 564 | 3 917 | 4 708 | 3 108 | 1 600 | 3 202 | 1 062 |
| Die erledigten Verfahren wurden beendet durch | | | | | | | | |
| 2 | Urteil | 7 417 | 428 | 1 028 | 720 | 308 | 724 | 293 |
| 3 | davon: aufgrund mündlicher Verhandlung | 5 719 | 336 | 636 | 449 | 187 | 572 | 237 |
| 4 | ohne mündliche Verhandlung | 1 698 | 92 | 392 | 271 | 121 | 152 | 56 |
| 5 | Gerichtsbescheid | 1 762 | 196 | 288 | 193 | 95 | 165 | 55 |
| 6 | Beschluss nach § 138 FGO | 13 897 | 1 577 | 1 505 | 949 | 556 | 865 | 250 |
| 7 | Einstellung wegen Zurücknahme der Klage (§ 72 FGO) | 12 986 | 1 472 | 1 367 | 875 | 492 | 1 158 | 354 |
| 8 | Aussetzung (§§ 46, 74 FGO) o. Ruhen (§ 155 FGO i.V.m. § 251 ZPO) ... | 1 516 | 186 | 240 | 155 | 85 | 130 | 35 |
| 9 | Verweisung oder Abgabe an ein anderes Gericht | 305 | 7 | 75 | 49 | 26 | 7 | 6 |
| 10 | Verbindung mit einem anderen Verfahren | 562 | 6 | 91 | 82 | 9 | 76 | 20 |
| 11 | sonstige Erledigungsart | 1 119 | 45 | 114 | 85 | 29 | 77 | 49 |
| 12 | Durch Urteil oder Gerichtsbescheid wurden erledigt | 9 179 | 624 | 1 316 | 913 | 403 | 889 | 348 |
| 13 | davon: durch Stattgabe | 1 081 | 60 | 125 | 96 | 29 | 93 | 32 |
| 14 | teilweise Stattgabe | 860 | 34 | 127 | 94 | 33 | 73 | 32 |
| 15 | Abweisung als unbegründet | 5 436 | 364 | 789 | 542 | 247 | 526 | 209 |
| 16 | Abweisung als unzulässig | 1 802 | 166 | 275 | 181 | 94 | 197 | 75 |
| Von den erledigten Verfahren betrafen | | | | | | | | |
| 17 | ein Sachgebiet | 31 551 | 3 325 | 3 769 | 2 395 | 1 374 | 2 569 | 860 |
| 18 | zwei Sachgebiete | 5 307 | 493 | 618 | 456 | 162 | 276 | 119 |
| 19 | drei Sachgebiete | 1 877 | 85 | 214 | 166 | 48 | 160 | 56 |
| 20 | vier Sachgebiete | 592 | 13 | 69 | 53 | 16 | 102 | 22 |
| 21 | fünf Sachgebiete | 181 | 1 | 34 | 34 | – | 58 | 5 |
| 22 | sechs Sachgebiete | 48 | – | 4 | 4 | – | 33 | – |
| 23 | sieben Sachgebiete | 7 | – | – | – | – | 4 | – |
| 24 | acht Sachgebiete | 1 | – | – | – | – | – | – |
| 25 | neun Sachgebiete | – | – | – | – | – | – | – |
| 26 | zehn Sachgebiete | – | – | – | – | – | – | – |
| 27 | Durchschnittliche Zahl der Sachgebiete je erledigtes Verfahren | 1,3 | 1,2 | 1,3 | 1,4 | 1,2 | 1,4 | 1,3 |
| Die abschließende Entscheidung hat getroffen | | | | | | | | |
| 28 | 1. Der Senat | 8 844 | 525 | 1 278 | 712 | 566 | 857 | 277 |
| 29 | 2. Der Vorsitzende oder Berichterstatter (§ 79a FGO) | 25 382 | 2 962 | 2 930 | 1 905 | 1 025 | 1 874 | 612 |
| 30 | 3. Der Einzelrichter (§ 6 Abs. 1 FGO) | 5 338 | 430 | 500 | 491 | 9 | 471 | 173 |
| Prozent | | | | | | | | |
| Die erledigten Verfahren wurden beendet durch | | | | | | | | |
| | | Anteil an | | | | | | |
| 31 | Urteil | Zeile 1 | 18,7 | 10,9 | 21,8 | 23,2 | 19,3 | 27,6 |
| 32 | davon: aufgrund mündlicher Verhandlung | Zeile 2 | 77,1 | 78,5 | 61,9 | 62,4 | 60,7 | 80,9 |
| 33 | ohne mündliche Verhandlung | Zeile 2 | 22,9 | 21,5 | 38,1 | 37,6 | 39,3 | 19,1 |
| 34 | Gerichtsbescheid | Zeile 1 | 4,5 | 5,0 | 6,1 | 6,2 | 5,9 | 5,2 |
| 35 | Beschluss nach § 138 FGO | Zeile 1 | 35,1 | 40,3 | 32,0 | 30,5 | 34,8 | 23,5 |
| 36 | Einstellung wegen Zurücknahme der Klage (§ 72 FGO) | Zeile 1 | 32,8 | 37,6 | 29,0 | 28,2 | 30,8 | 33,3 |
| 37 | Aussetzung oder Ruhen (FGO, ZPO) laut Lfd. Nr. 8 | Zeile 1 | 3,8 | 4,7 | 5,1 | 5,0 | 5,3 | 4,1 |
| 38 | Verweisung oder Abgabe an ein anderes Gericht | Zeile 1 | 0,8 | 0,2 | 1,6 | 1,6 | 1,6 | 0,6 |
| 39 | Verbindung mit einem anderen Verfahren | Zeile 1 | 1,4 | 0,2 | 1,9 | 2,6 | 0,6 | 1,9 |
| 40 | sonstige Erledigungsart | Zeile 1 | 2,8 | 1,1 | 2,4 | 2,7 | 1,8 | 4,6 |
| 41 | Durch Urteil oder Gerichtsbescheid wurden erledigt | Zeile 12 | 100 | 100 | 100 | 100 | 100 | 100 |
| 42 | davon: durch Stattgabe | Zeile 12 | 11,8 | 9,6 | 9,5 | 10,5 | 7,2 | 9,2 |
| 43 | teilweise Stattgabe | Zeile 12 | 9,4 | 5,4 | 9,7 | 10,3 | 8,2 | 9,2 |
| 44 | Abweisung als unbegründet | Zeile 12 | 59,2 | 58,3 | 60,0 | 59,4 | 61,3 | 60,1 |
| 45 | Abweisung als unzulässig | Zeile 12 | 19,6 | 26,6 | 20,9 | 19,8 | 23,3 | 21,6 |
| Von den erledigten Verfahren betrafen | | | | | | | | |
| 46 | ein Sachgebiet | | 79,7 | 84,9 | 80,1 | 77,1 | 85,9 | 81,0 |
| 47 | zwei Sachgebiete | | 13,4 | 12,6 | 13,1 | 14,7 | 10,1 | 11,2 |
| 48 | drei Sachgebiete | | 4,7 | 2,2 | 4,5 | 5,3 | 3,0 | 5,3 |
| 49 | vier Sachgebiete | | 1,5 | 0,3 | 1,5 | 1,7 | 1,0 | 2,1 |
| 50 | fünf Sachgebiete | | 0,5 | 0,0 | 0,7 | 1,1 | – | 0,5 |
| 51 | sechs Sachgebiete | | 0,1 | – | 0,1 | 0,1 | – | – |
| 52 | sieben Sachgebiete | | 0,0 | – | – | – | – | – |
| 53 | acht Sachgebiete | | 0,0 | – | – | – | – | – |
| 54 | neun Sachgebiete | | – | – | – | – | – | – |
| 55 | zehn Sachgebiete | | – | – | – | – | – | – |
| Die abschließende Entscheidung hat getroffen | | | | | | | | |
| 56 | 1. Der Senat | Zeile 1 | 22,4 | 13,4 | 27,1 | 22,9 | 35,4 | 26,1 |
| 57 | 2. Der Vorsitzende oder Berichterstatter (§ 79a FGO) | Zeile 1 | 64,2 | 75,6 | 62,2 | 61,3 | 64,1 | 58,5 |
| 58 | 3. Der Einzelrichter (§ 6 Abs. 1 FGO) | Zeile 1 | 13,5 | 11,0 | 10,6 | 15,8 | 0,6 | 14,7 |

2 Vor dem Finanzgericht 2014 erledigte Klagen

2.1 Art der Erledigung, Inhalt der Entscheidung, Zahl der Sachgebiete, Zuständigkeit

| Bremen | Hamburg | Hessen | Mecklen- burg- Vor- pommern | Nieder- sachsen | Nordrhein-Westfalen | | | | Rhein- land- Pfalz | Saarland | Sachsen | Sachsen- Anhalt | Schles- wig- Holstein | Thüringen | Lfd. Nr. |
|---------|---------|--------|--------------------------------------|--------------------|---------------------|-----------------|-------|---------|--------------------------|----------|---------|--------------------|-----------------------------|-----------|-------------|
| | | | | | zu- sam- men | Düssel- dorf | Köln | Münster | | | | | | | |
| Anzahl | | | | | | | | | | | | | | | |
| 286 | 1 401 | 2 356 | 495 | 4 422 | 11 287 | 3 600 | 3 565 | 4 122 | 1 426 | 349 | 1 556 | 1 225 | 783 | 1 089 | 1 |
| 39 | 188 | 637 | 130 | 689 | 1 871 | 577 | 603 | 691 | 489 | 56 | 364 | 160 | 138 | 183 | 2 |
| 26 | 134 | 516 | 83 | 574 | 1 549 | 492 | 553 | 504 | 384 | 41 | 262 | 125 | 87 | 157 | 3 |
| 13 | 54 | 121 | 47 | 115 | 322 | 85 | 50 | 187 | 105 | 15 | 102 | 35 | 51 | 26 | 4 |
| 11 | 34 | 47 | 16 | 179 | 548 | 196 | 168 | 184 | 58 | 46 | 38 | 42 | 9 | 30 | 5 |
| 120 | 589 | 681 | 150 | 1 508 | 4 403 | 1 495 | 1 366 | 1 542 | 348 | 89 | 536 | 474 | 339 | 463 | 6 |
| 76 | 405 | 752 | 150 | 1 808 | 3 514 | 1 080 | 1 114 | 1 320 | 395 | 124 | 444 | 433 | 209 | 325 | 7 |
| 28 | 111 | 99 | 16 | 116 | 254 | 73 | 99 | 82 | 92 | 22 | 59 | 40 | 31 | 57 | 8 |
| – | 9 | 12 | 2 | 10 | 97 | 42 | 9 | 46 | 5 | 2 | 54 | 8 | 1 | 10 | 9 |
| 1 | 15 | 43 | 12 | 9 | 228 | 64 | 23 | 141 | 6 | – | 25 | 14 | 10 | 6 | 10 |
| 11 | 50 | 85 | 19 | 103 | 372 | 73 | 183 | 116 | 33 | 10 | 36 | 54 | 46 | 15 | 11 |
| 50 | 222 | 684 | 146 | 868 | 2 419 | 773 | 771 | 875 | 547 | 102 | 402 | 202 | 147 | 213 | 12 |
| 4 | 33 | 74 | 20 | 73 | 374 | 141 | 86 | 147 | 52 | 25 | 63 | 18 | 15 | 20 | 13 |
| 3 | 15 | 60 | 11 | 101 | 268 | 89 | 80 | 99 | 41 | 10 | 45 | 11 | 17 | 12 | 14 |
| 34 | 142 | 455 | 94 | 492 | 1 263 | 356 | 409 | 498 | 397 | 63 | 235 | 110 | 105 | 158 | 15 |
| 9 | 32 | 95 | 21 | 202 | 514 | 187 | 196 | 131 | 57 | 4 | 59 | 63 | 10 | 23 | 16 |
| 218 | 1 114 | 2 002 | 435 | 3 437 | 8 631 | 2 870 | 2 661 | 3 100 | 1 159 | 291 | 1 272 | 968 | 557 | 944 | 17 |
| 59 | 132 | 207 | 41 | 708 | 1 829 | 496 | 572 | 761 | 211 | 40 | 147 | 170 | 171 | 86 | 18 |
| 9 | 105 | 114 | 11 | 214 | 627 | 169 | 248 | 210 | 48 | 17 | 83 | 58 | 36 | 40 | 19 |
| – | 40 | 30 | 6 | 49 | 160 | 55 | 63 | 42 | 6 | 1 | 36 | 26 | 15 | 17 | 20 |
| – | 8 | 3 | 2 | 13 | 33 | 8 | 18 | 7 | 1 | – | 15 | 3 | 3 | 2 | 21 |
| – | 2 | – | – | 1 | 4 | 2 | 1 | 1 | – | – | 3 | – | 1 | – | 22 |
| – | – | – | – | – | 2 | – | 2 | – | 1 | – | – | – | – | – | 23 |
| – | – | – | – | – | 1 | – | – | 1 | – | – | – | – | – | – | 24 |
| – | – | – | – | – | – | – | – | – | – | – | – | – | – | – | 25 |
| – | – | – | – | – | – | – | – | – | – | – | – | – | – | – | 26 |
| 1,3 | 1,4 | 1,2 | 1,2 | 1,3 | 1,3 | 1,3 | 1,4 | 1,3 | 1,2 | 1,2 | 1,3 | 1,3 | 1,4 | 1,2 | 27 |
| 29 | 198 | 327 | 97 | 849 | 2 778 | 863 | 841 | 1 074 | 472 | 114 | 337 | 337 | 80 | 289 | 28 |
| 248 | 1 040 | 978 | 288 | 3 377 | 6 911 | 2 026 | 2 185 | 2 700 | 696 | 234 | 917 | 876 | 670 | 769 | 29 |
| 9 | 163 | 1 051 | 110 | 196 | 1 598 | 711 | 539 | 348 | 258 | 1 | 302 | 12 | 33 | 31 | 30 |
| Prozent | | | | | | | | | | | | | | | |
| 13,6 | 13,4 | 27,0 | 26,3 | 15,6 | 16,6 | 16,0 | 16,9 | 16,8 | 34,3 | 16,0 | 23,4 | 13,1 | 17,6 | 16,8 | 31 |
| 66,7 | 71,3 | 81,0 | 63,8 | 83,3 | 82,8 | 85,3 | 91,7 | 72,9 | 78,5 | 73,2 | 72,0 | 78,1 | 63,0 | 85,8 | 32 |
| 33,3 | 28,7 | 19,0 | 36,2 | 16,7 | 17,2 | 14,7 | 8,3 | 27,1 | 21,5 | 26,8 | 28,0 | 21,9 | 37,0 | 14,2 | 33 |
| 3,8 | 2,4 | 2,0 | 3,2 | 4,0 | 4,9 | 5,4 | 4,7 | 4,5 | 4,1 | 13,2 | 2,4 | 3,4 | 1,1 | 2,8 | 34 |
| 42,0 | 42,0 | 28,9 | 30,3 | 34,1 | 39,0 | 41,5 | 38,3 | 37,4 | 24,4 | 25,5 | 34,4 | 38,7 | 43,3 | 42,5 | 35 |
| 26,6 | 28,9 | 31,9 | 30,3 | 40,9 | 31,1 | 30,0 | 31,2 | 32,0 | 27,7 | 35,5 | 28,5 | 35,3 | 26,7 | 29,8 | 36 |
| 9,8 | 7,9 | 4,2 | 3,2 | 2,6 | 2,3 | 2,0 | 2,8 | 2,0 | 6,5 | 6,3 | 3,8 | 3,3 | 4,0 | 5,2 | 37 |
| – | 0,6 | 0,5 | 0,4 | 0,2 | 0,9 | 1,2 | 0,3 | 1,1 | 0,4 | 0,6 | 3,5 | 0,7 | 0,1 | 0,9 | 38 |
| 0,3 | 1,1 | 1,8 | 2,4 | 0,2 | 2,0 | 1,8 | 0,6 | 3,4 | 0,4 | – | 1,6 | 1,1 | 1,3 | 0,6 | 39 |
| 3,8 | 3,6 | 3,6 | 3,8 | 2,3 | 3,3 | 2,0 | 5,1 | 2,8 | 2,3 | 2,9 | 2,3 | 4,4 | 5,9 | 1,4 | 40 |
| 100 | 100 | 100 | 100 | 100 | 100 | 100 | 100 | 100 | 100 | 100 | 100 | 100 | 100 | 100 | 41 |
| 8,0 | 14,9 | 10,8 | 13,7 | 8,4 | 15,5 | 18,2 | 11,2 | 16,8 | 9,5 | 24,5 | 15,7 | 8,9 | 10,2 | 9,4 | 42 |
| 6,0 | 6,8 | 8,8 | 7,5 | 11,6 | 11,1 | 11,5 | 10,4 | 11,3 | 7,5 | 9,8 | 11,2 | 5,4 | 11,6 | 5,6 | 43 |
| 68,0 | 64,0 | 66,5 | 64,4 | 56,7 | 52,2 | 46,1 | 53,0 | 56,9 | 72,6 | 61,8 | 58,5 | 54,5 | 71,4 | 74,2 | 44 |
| 18,0 | 14,4 | 13,9 | 14,4 | 23,3 | 21,2 | 24,2 | 25,4 | 15,0 | 10,4 | 3,9 | 14,7 | 31,2 | 6,8 | 10,8 | 45 |
| 76,2 | 79,5 | 85,0 | 87,9 | 77,7 | 76,5 | 79,7 | 74,6 | 75,2 | 81,3 | 83,4 | 81,7 | 79,0 | 71,1 | 86,7 | 46 |
| 20,6 | 9,4 | 8,8 | 8,3 | 16,0 | 16,2 | 13,8 | 16,0 | 18,5 | 14,8 | 11,5 | 9,4 | 13,9 | 21,8 | 7,9 | 47 |
| 3,1 | 7,5 | 4,8 | 2,2 | 4,8 | 5,6 | 4,7 | 7,0 | 5,1 | 3,4 | 4,9 | 5,3 | 4,7 | 4,6 | 3,7 | 48 |
| – | 2,9 | 1,3 | 1,2 | 1,1 | 1,4 | 1,5 | 1,8 | 1,0 | 0,4 | 0,3 | 2,3 | 2,1 | 1,9 | 1,6 | 49 |
| – | 0,6 | 0,1 | 0,4 | 0,3 | 0,3 | 0,2 | 0,5 | 0,2 | 0,1 | – | 1,0 | 0,2 | 0,4 | 0,2 | 50 |
| – | 0,1 | – | – | 0,0 | 0,0 | 0,1 | 0,0 | 0,0 | – | – | 0,2 | – | 0,1 | – | 51 |
| – | – | – | – | – | 0,0 | – | 0,1 | – | 0,1 | – | – | – | – | – | 52 |
| – | – | – | – | – | 0,0 | – | – | 0,0 | – | – | – | – | – | – | 53 |
| – | – | – | – | – | – | – | – | – | – | – | – | – | – | – | 54 |
| – | – | – | – | – | – | – | – | – | – | – | – | – | – | – | 55 |
| 10,1 | 14,1 | 13,9 | 19,6 | 19,2 | 24,6 | 24,0 | 23,6 | 26,1 | 33,1 | 32,7 | 21,7 | 27,5 | 10,2 | 26,5 | 56 |
| 86,7 | 74,2 | 41,5 | 58,2 | 76,4 | 61,2 | 56,3 | 61,3 | 65,5 | 48,8 | 67,0 | 58,9 | 71,5 | 85,6 | 70,6 | 57 |
| 3,1 | 11,6 | 44,6 | 22,2 | 4,4 | 14,2 | 19,8 | 15,1 | 8,4 | 18,1 | 0,3 | 19,4 | 1,0 | 4,2 | 2,8 | 58 |

2 Vor dem Finanzgericht 2014 erledigte Klagen

2.2 Verfahrensdauer

| Lfd. Nr. | Verfahrensdauer | Deutschland | Baden- Württem- berg | Bayern | | | Berlin | Branden- burg |
|--|---|-------------|----------------------------|----------|---------|----------|--------|------------------|
| | | | | zusammen | München | Nürnberg | | |
| Anzahl | | | | | | | | |
| 1 | Erledigte Verfahren insgesamt | 39 564 | 3 917 | 4 708 | 3 108 | 1 600 | 3 202 | 1 062 |
| 2 | Durchschnittsdauer in Monaten | 15,4 | 15,4 | 15,1 | 16,2 | 12,9 | 19,4 | 20,6 |
| Prozent | | | | | | | | |
| 3 | Verfahrensdauer mehr als ... bis ... Monate | 100 | 100 | 100 | 100 | 100 | 100 | 100 |
| 4 | bis 3 | 16,8 | 14,3 | 16,1 | 15,1 | 18,2 | 14,5 | 13,7 |
| 5 | 3 - 6 | 17,4 | 12,6 | 16,2 | 15,6 | 17,4 | 16,3 | 13,9 |
| 6 | 6 - 12 | 20,8 | 22,1 | 20,0 | 18,8 | 22,4 | 15,6 | 14,4 |
| 7 | 12 - 18 | 12,1 | 16,4 | 11,3 | 10,6 | 12,6 | 9,3 | 11,0 |
| 8 | 18 - 24 | 9,5 | 12,5 | 10,8 | 10,2 | 12,1 | 9,7 | 8,6 |
| 9 | 24 - 36 | 13,5 | 15,0 | 18,2 | 20,8 | 13,1 | 16,8 | 16,4 |
| 10 | 36 - 48 | 6,3 | 5,1 | 6,6 | 8,0 | 3,8 | 10,9 | 15,3 |
| 11 | 48 - 60 | 2,2 | 1,6 | 0,6 | 0,7 | 0,4 | 4,9 | 4,2 |
| 12 | 60 - 72 | 0,9 | 0,3 | 0,1 | 0,2 | 0,1 | 1,0 | 2,0 |
| 13 | mehr als 72 Monate | 0,6 | 0,1 | 0,0 | 0,0 | 0,1 | 0,9 | 0,5 |
| Prozent, kumuliert | | | | | | | | |
| Verfahrensdauer bis einschl. ... Monate | | | | | | | | |
| 14 | 3 | 16,8 | 14,3 | 16,1 | 15,1 | 18,2 | 14,5 | 13,7 |
| 15 | 6 | 34,2 | 26,9 | 32,3 | 30,7 | 35,6 | 30,8 | 27,6 |
| 16 | 12 | 54,9 | 49,0 | 52,4 | 49,5 | 57,9 | 46,4 | 42,0 |
| 17 | 18 | 67,1 | 65,4 | 63,6 | 60,1 | 70,5 | 55,7 | 53,0 |
| 18 | 24 | 76,5 | 77,9 | 74,4 | 70,2 | 82,6 | 65,4 | 61,6 |
| 19 | 36 | 90,0 | 92,9 | 92,7 | 91,1 | 95,8 | 82,2 | 78,0 |
| 20 | 48 | 96,3 | 98,0 | 99,2 | 99,1 | 99,5 | 93,1 | 93,3 |
| 21 | 60 | 98,5 | 99,6 | 99,8 | 99,8 | 99,9 | 98,0 | 97,6 |
| 22 | 72 | 99,4 | 99,9 | 100,0 | 100,0 | 99,9 | 99,1 | 99,5 |
| Anzahl | | | | | | | | |
| 23 | Durch Urteil oder Gerichtsbescheid erledigte Verfahren, die nicht als unzulässig abgewiesen wurden, zusammen . | 7 377 | 458 | 1 041 | 732 | 309 | 692 | 273 |
| 24 | Durchschnittsdauer in Monaten | 22,5 | 21,7 | 22,9 | 24,7 | 18,4 | 28,2 | 29,5 |
| Prozent | | | | | | | | |
| 25 | Verfahrensdauer mehr als ... bis ... Monate | 100 | 100 | 100 | 100 | 100 | 100 | 100 |
| 26 | bis 3 | 3,3 | 2,6 | 1,9 | 1,6 | 2,6 | 1,4 | 2,2 |
| 27 | 3 - 6 | 8,6 | 5,5 | 5,1 | 5,2 | 4,9 | 4,0 | 3,3 |
| 28 | 6 - 12 | 18,1 | 17,7 | 14,8 | 10,7 | 24,6 | 9,8 | 8,8 |
| 29 | 12 - 18 | 14,9 | 19,4 | 15,3 | 12,3 | 22,3 | 11,4 | 12,1 |
| 30 | 18 - 24 | 14,4 | 15,7 | 15,7 | 15,6 | 15,9 | 15,6 | 12,8 |
| 31 | 24 - 36 | 23,9 | 24,9 | 33,9 | 38,5 | 23,0 | 29,5 | 30,4 |
| 32 | 36 - 48 | 11,0 | 10,9 | 11,6 | 13,9 | 6,1 | 16,9 | 19,0 |
| 33 | 48 - 60 | 3,4 | 2,2 | 1,4 | 1,8 | 0,6 | 9,0 | 7,7 |
| 34 | 60 - 72 | 1,5 | 0,9 | 0,2 | 0,3 | – | 1,3 | 2,6 |
| 35 | mehr als 72 Monate | 1,0 | 0,2 | 0,1 | 0,1 | – | 1,0 | 1,1 |
| Prozent, kumuliert | | | | | | | | |
| Verfahrensdauer bis einschl. ... Monate | | | | | | | | |
| 36 | 3 | 3,3 | 2,6 | 1,9 | 1,6 | 2,6 | 1,4 | 2,2 |
| 37 | 6 | 11,9 | 8,1 | 7,0 | 6,8 | 7,4 | 5,5 | 5,5 |
| 38 | 12 | 30,0 | 25,8 | 21,8 | 17,5 | 32,0 | 15,3 | 14,3 |
| 39 | 18 | 44,8 | 45,2 | 37,1 | 29,8 | 54,4 | 26,7 | 26,4 |
| 40 | 24 | 59,3 | 60,9 | 52,7 | 45,4 | 70,2 | 42,3 | 39,2 |
| 41 | 36 | 83,2 | 85,8 | 86,6 | 83,9 | 93,2 | 71,8 | 69,6 |
| 42 | 48 | 94,1 | 96,7 | 98,3 | 97,8 | 99,4 | 88,7 | 88,6 |
| 43 | 60 | 97,6 | 98,9 | 99,7 | 99,6 | 100,0 | 97,7 | 96,3 |
| 44 | 72 | 99,0 | 99,8 | 99,9 | 99,9 | – | 99,0 | 98,9 |
| Durchschnittsdauer in Monaten | | | | | | | | |
| Durch Urteil oder Gerichtsbescheid erledigte Verfahren, die nicht als unzulässig abgewiesen wurden, mit ... Sachgebiet(en) | | | | | | | | |
| 45 | einem | 22,0 | 22,0 | 22,5 | 24,2 | 18,8 | 27,3 | 28,6 |
| 46 | zwei | 24,8 | 18,7 | 24,3 | 26,7 | 15,4 | 33,2 | 32,6 |
| 47 | drei | 25,3 | 21,6 | 27,9 | 29,6 | 17,3 | 32,3 | 34,2 |
| 48 | vier | 26,5 | 41,4 | 20,2 | 22,8 | 9,8 | 33,2 | 34,6 |
| 49 | fünf | 19,3 | – | 24,1 | 24,1 | – | 27,8 | 32,1 |
| 50 | sechs | 4,0 | – | – | – | – | 37,7 | – |
| 51 | sieben | 4,0 | – | – | – | – | 34,2 | – |
| 52 | acht | – | – | – | – | – | – | – |
| 53 | neun | – | – | – | – | – | – | – |
| 54 | zehn | – | – | – | – | – | – | – |

2 Vor dem Finanzgericht 2014 erledigte Klagen

2.2 Verfahrensdauer

| Bremen | Hamburg | Hessen | Mecklen- burg- Vor- pommern | Nieder- sachsen | Nordrhein-Westfalen | | | | Rhein- land- Pfalz | Saarland | Sachsen | Sachsen- Anhalt | Schles- wig- Holstein | Thüringen | Lfd. Nr. |
|-------------------------------|---------|--------|--------------------------------------|--------------------|---------------------|-----------------|-------|---------|--------------------------|----------|---------|--------------------|-----------------------------|-----------|-------------|
| | | | | | zu- sammen | Düssel- dorf | Köln | Münster | | | | | | | |
| Anzahl | | | | | | | | | | | | | | | |
| 286 | 1 401 | 2 356 | 495 | 4 422 | 11 287 | 3 600 | 3 565 | 4 122 | 1 426 | 349 | 1 556 | 1 225 | 783 | 1 089 | 1 |
| 10,9 | 9,2 | 20,8 | 19,5 | 8,6 | 15,9 | 12,5 | 19,1 | 16,2 | 14,0 | 12,1 | 13,9 | 24,0 | 13,9 | 15,8 | 2 |
| Prozent | | | | | | | | | | | | | | | |
| 100 | 100 | 100 | 100 | 100 | 100 | 100 | 100 | 100 | 100 | 100 | 100 | 100 | 100 | 100 | 3 |
| 30,1 | 23,0 | 14,7 | 10,9 | 25,9 | 15,0 | 15,9 | 14,9 | 14,3 | 14,2 | 24,1 | 20,8 | 13,6 | 17,1 | 14,6 | 4 |
| 16,8 | 25,1 | 14,0 | 11,5 | 26,7 | 16,6 | 19,4 | 15,0 | 15,5 | 16,5 | 19,5 | 21,2 | 14,1 | 20,1 | 13,7 | 5 |
| 23,1 | 28,3 | 20,1 | 21,0 | 23,6 | 20,8 | 25,2 | 18,8 | 18,7 | 19,7 | 22,3 | 19,7 | 17,1 | 23,1 | 24,8 | 6 |
| 7,3 | 10,4 | 11,6 | 13,3 | 10,9 | 12,9 | 15,3 | 10,8 | 12,6 | 16,1 | 6,3 | 10,4 | 6,9 | 14,2 | 13,8 | 7 |
| 6,6 | 5,5 | 7,6 | 8,3 | 6,4 | 10,0 | 9,6 | 8,8 | 11,3 | 15,1 | 9,2 | 8,2 | 6,5 | 8,3 | 9,5 | 8 |
| 11,2 | 5,6 | 11,1 | 21,0 | 4,9 | 14,8 | 10,3 | 13,8 | 19,7 | 14,7 | 15,5 | 10,7 | 14,0 | 7,7 | 12,7 | 9 |
| 3,5 | 1,8 | 8,7 | 8,7 | 1,4 | 6,5 | 3,0 | 10,0 | 6,6 | 3,4 | 2,3 | 4,3 | 12,2 | 5,4 | 7,1 | 10 |
| 1,0 | 0,2 | 5,6 | 3,4 | 0,1 | 2,0 | 1,0 | 4,5 | 0,6 | 0,1 | 0,6 | 3,0 | 6,9 | 2,8 | 2,0 | 11 |
| 0,3 | 0,1 | 3,2 | 0,6 | 0,0 | 0,8 | 0,3 | 2,0 | 0,1 | 0,1 | 0,3 | 1,4 | 5,2 | 1,1 | 1,7 | 12 |
| – | – | 3,3 | 1,2 | – | 0,7 | – | 1,4 | 0,7 | – | – | 0,3 | 3,3 | 0,3 | 0,3 | 13 |
| Prozent, kumuliert | | | | | | | | | | | | | | | |
| 30,1 | 23,0 | 14,7 | 10,9 | 25,9 | 15,0 | 15,9 | 14,9 | 14,3 | 14,2 | 24,1 | 20,8 | 13,6 | 17,1 | 14,6 | 14 |
| 46,9 | 48,1 | 28,7 | 22,4 | 52,6 | 31,6 | 35,3 | 29,9 | 29,7 | 30,7 | 43,6 | 42,0 | 27,8 | 37,2 | 28,3 | 15 |
| 69,9 | 76,4 | 48,9 | 43,4 | 76,2 | 52,4 | 60,5 | 48,7 | 48,4 | 50,4 | 65,9 | 61,7 | 44,8 | 60,3 | 53,1 | 16 |
| 77,3 | 86,8 | 60,5 | 56,8 | 87,1 | 65,2 | 75,8 | 59,5 | 61,0 | 66,5 | 72,2 | 72,1 | 51,8 | 74,5 | 66,9 | 17 |
| 83,9 | 92,3 | 68,1 | 65,1 | 93,6 | 75,2 | 85,4 | 68,3 | 72,3 | 81,7 | 81,4 | 80,3 | 58,3 | 82,8 | 76,3 | 18 |
| 95,1 | 97,9 | 79,2 | 86,1 | 98,4 | 90,0 | 95,7 | 82,1 | 92,0 | 96,4 | 96,8 | 90,9 | 72,3 | 90,4 | 89,0 | 19 |
| 98,6 | 99,6 | 87,9 | 94,7 | 99,9 | 96,6 | 98,7 | 92,1 | 98,6 | 99,9 | 99,1 | 95,2 | 84,6 | 95,8 | 96,1 | 20 |
| 99,7 | 99,9 | 93,5 | 98,2 | 100,0 | 98,5 | 99,7 | 96,6 | 99,2 | 99,9 | 99,7 | 98,3 | 91,4 | 98,6 | 98,1 | 21 |
| 100,0 | 100,0 | 96,7 | 98,8 | 100,0 | 99,3 | 100,0 | 98,6 | 99,3 | 100,0 | 100,0 | 99,7 | 96,7 | 99,7 | 99,7 | 22 |
| Anzahl | | | | | | | | | | | | | | | |
| 41 | 190 | 589 | 125 | 666 | 1 905 | 586 | 575 | 744 | 490 | 98 | 343 | 139 | 137 | 190 | 23 |
| 16,6 | 14,7 | 28,2 | 27,9 | 12,6 | 22,3 | 16,2 | 27,9 | 22,7 | 19,1 | 18,4 | 19,7 | 37,4 | 20,5 | 21,2 | 24 |
| Prozent | | | | | | | | | | | | | | | |
| 100 | 100 | 100 | 100 | 100 | 100 | 100 | 100 | 100 | 100 | 100 | 100 | 100 | 100 | 100 | 25 |
| 9,8 | 1,1 | 3,6 | – | 8,1 | 4,1 | 6,1 | 3,1 | 3,4 | 1,4 | 5,1 | 5,2 | – | 2,2 | 2,1 | 26 |
| 24,4 | 13,2 | 7,1 | 0,8 | 20,9 | 7,4 | 12,5 | 4,3 | 5,8 | 6,9 | 17,3 | 21,6 | 3,6 | 13,1 | 6,3 | 27 |
| 14,6 | 41,6 | 18,3 | 12,8 | 28,2 | 19,2 | 29,2 | 14,1 | 15,2 | 17,8 | 15,3 | 17,8 | 7,2 | 21,2 | 22,6 | 28 |
| 14,6 | 18,4 | 12,1 | 12,0 | 18,8 | 14,0 | 17,6 | 11,7 | 12,9 | 21,8 | 11,2 | 9,6 | 7,2 | 19,0 | 16,3 | 29 |
| 9,8 | 6,3 | 11,0 | 14,4 | 13,7 | 14,2 | 11,6 | 13,9 | 16,4 | 21,4 | 19,4 | 12,8 | 7,9 | 13,1 | 14,7 | 30 |
| 17,1 | 12,6 | 19,2 | 37,6 | 8,0 | 24,2 | 15,0 | 23,1 | 32,3 | 24,3 | 28,6 | 16,9 | 24,5 | 14,6 | 23,7 | 31 |
| 4,9 | 6,3 | 10,7 | 12,8 | 2,3 | 12,4 | 6,3 | 18,6 | 12,5 | 6,3 | 2,0 | 7,6 | 24,5 | 9,5 | 10,0 | 32 |
| 2,4 | 0,5 | 7,6 | 7,2 | 0,2 | 2,5 | 1,5 | 5,0 | 1,3 | – | – | 5,2 | 8,6 | 4,4 | 2,6 | 33 |
| 2,4 | – | 5,1 | 0,8 | – | 1,2 | 0,2 | 3,8 | – | – | 1,0 | 2,6 | 11,5 | 2,2 | 1,1 | 34 |
| – | – | 5,3 | 1,6 | – | 0,8 | – | 2,3 | 0,3 | – | – | 0,6 | 5,0 | 0,7 | 0,5 | 35 |
| Prozent, kumuliert | | | | | | | | | | | | | | | |
| 9,8 | 1,1 | 3,6 | – | 8,1 | 4,1 | 6,1 | 3,1 | 3,4 | 1,4 | 5,1 | 5,2 | – | 2,2 | 2,1 | 36 |
| 34,1 | 14,2 | 10,7 | 0,8 | 29,0 | 11,5 | 18,6 | 7,5 | 9,1 | 8,4 | 22,4 | 26,8 | 3,6 | 15,3 | 8,4 | 37 |
| 48,8 | 55,8 | 29,0 | 13,6 | 57,2 | 30,7 | 47,8 | 21,6 | 24,3 | 26,1 | 37,8 | 44,6 | 10,8 | 36,5 | 31,1 | 38 |
| 63,4 | 74,2 | 41,1 | 25,6 | 76,0 | 44,7 | 65,4 | 33,2 | 37,2 | 48,0 | 49,0 | 54,2 | 18,0 | 55,5 | 47,4 | 39 |
| 73,2 | 80,5 | 52,1 | 40,0 | 89,6 | 58,8 | 77,0 | 47,1 | 53,6 | 69,4 | 68,4 | 67,1 | 25,9 | 68,6 | 62,1 | 40 |
| 90,2 | 93,2 | 71,3 | 77,6 | 97,6 | 83,0 | 92,0 | 70,3 | 85,9 | 93,7 | 96,9 | 84,0 | 50,4 | 83,2 | 85,8 | 41 |
| 95,1 | 99,5 | 82,0 | 90,4 | 99,8 | 95,5 | 98,3 | 88,9 | 98,4 | 100,0 | 99,0 | 91,5 | 74,8 | 92,7 | 95,8 | 42 |
| 97,6 | 100,0 | 89,6 | 97,6 | 100,0 | 98,0 | 99,8 | 93,9 | 99,7 | – | 99,0 | 96,8 | 83,5 | 97,1 | 98,4 | 43 |
| 100,0 | – | 94,7 | 98,4 | – | 99,2 | 100,0 | 97,7 | 99,7 | – | 100,0 | 99,4 | 95,0 | 99,3 | 99,5 | 44 |
| Durchschnittsdauer in Monaten | | | | | | | | | | | | | | | |
| 16,8 | 14,1 | 27,1 | 27,6 | 12,2 | 21,8 | 15,3 | 27,7 | 22,3 | 18,8 | 17,4 | 19,3 | 37,5 | 20,9 | 20,4 | 45 |
| 14,2 | 13,0 | 39,3 | 27,9 | 14,1 | 23,5 | 18,3 | 27,8 | 24,3 | 19,7 | 24,6 | 23,7 | 34,5 | 20,0 | 31,0 | 46 |
| 18,6 | 25,4 | 28,4 | 39,6 | 14,3 | 24,6 | 21,3 | 30,0 | 23,3 | 20,6 | 31,3 | 14,2 | 47,1 | 13,2 | 32,0 | 47 |
| – | 22,2 | 33,3 | – | 6,7 | 30,3 | 25,4 | 36,4 | 36,3 | 39,9 | 22,5 | 14,7 | 29,0 | 23,5 | 15,3 | 48 |
| – | – | 22,2 | 24,6 | 3,1 | 28,7 | 11,9 | 37,2 | – | 8,8 | – | 35,3 | – | – | – | 49 |
| – | – | – | – | – | – | – | – | – | – | – | 8,9 | – | – | – | 50 |
| – | – | – | – | – | – | – | – | – | 11,2 | – | – | – | – | – | 51 |
| – | – | – | – | – | – | – | – | – | – | – | – | – | – | – | 52 |
| – | – | – | – | – | – | – | – | – | – | – | – | – | – | – | 53 |
| – | – | – | – | – | – | – | – | – | – | – | – | – | – | – | 54 |

2 Vor dem Finanzgericht 2014 erledigte Klagen

2.3 Sachgebiete

| Lfd. Nr. | Systematik - Nummer Sachgebiet 1) | Deutschland | Baden- Württem- berg | Bayern | | | Berlin | Branden- burg |
|--|---|-------------|----------------------------|---------------|---------|----------|--------|------------------|
| | | | | zu- sammen | München | Nürnberg | | |
| Anzahl | | | | | | | | |
| 1 | Erledigte Verfahren insgesamt | 39 564 | 3 917 | 4 708 | 3 108 | 1 600 | 3 202 | 1 062 |
| 2 | Zahl der Sachgebiete in diesen Verfahren | 51 414 | 4 623 | 6 117 | 4 211 | 1 906 | 4 525 | 1 379 |
| Von den erledigten Verfahren (lfd. Nr. 1) entfielen auf die Sachgebiete ... % 2) | | | | | | | | |
| 3 | 100 Gewinneinkünfte | 17,0 | 14,4 | 21,4 | 24,2 | 16,1 | 15,8 | 19,1 |
| 4 | 200 Überschusseinkünfte | 16,7 | 19,4 | 21,0 | 23,1 | 17,0 | 11,1 | 13,4 |
| 5 | 300 Sonstige Steuern von Einkommen einschl. einschließlich nichteinkunftsart- spezifische Streitpunkte | 7,9 | 9,7 | 5,4 | 5,9 | 4,6 | 3,3 | 7,3 |
| 6 | 310 Lohnsteuer und Einkommensteuer-Vorauszahlung | 0,4 | 0,2 | 0,4 | 0,4 | 0,3 | 0,4 | 0,3 |
| 7 | 320 Kapitalertragsteuer | 0,1 | 0,1 | 0,0 | 0,1 | – | 0,1 | 0,1 |
| 8 | 330 Kirchensteuer | 0,2 | 0,6 | 0,3 | 0,4 | 0,2 | 0,0 | 0,2 |
| 9 | 340 nichteinkunftsartspezifische Streitpunkte | 4,4 | 2,8 | 1,6 | 0,5 | 3,7 | – | – |
| 10 | 350 Solidaritätszuschlag | 0,6 | 0,8 | 1,5 | 2,2 | 0,2 | 0,2 | 0,3 |
| 11 | 400 Steuern von Einkommen, die (noch) nicht eindeutig den Sachgebieten 100 bis 300 zugeordnet werden konnten . | 0,7 | 1,9 | 0,2 | 0,0 | 0,4 | 0,8 | 1,2 |
| 12 | 500 Körperschaftsteuer, soweit nicht Sachgebiet 1020 | 4,3 | 3,5 | 4,3 | 4,3 | 4,2 | 6,2 | 5,2 |
| 13 | 600 Objektbezogene Steuern | 10,5 | 7,6 | 10,2 | 10,4 | 9,8 | 22,4 | 13,4 |
| 14 | 610 Gewerbesteuermessbetrag | 9,2 | 7,1 | 10,0 | 10,1 | 9,7 | 11,4 | 12,2 |
| 15 | 620 Grundsteuermessbetrag | 0,2 | 0,1 | 0,2 | 0,3 | 0,1 | 0,6 | 0,6 |
| 16 | 700 Verkehrssteuern | 18,5 | 14,7 | 18,4 | 20,2 | 14,8 | 21,7 | 19,4 |
| 17 | 710 Steuern vom Umsatz | 16,0 | 12,0 | 15,5 | 17,0 | 12,6 | 18,6 | 17,9 |
| 18 | 711 Umsatzsteuer | 15,9 | 11,9 | 15,5 | 16,9 | 12,6 | 18,6 | 17,9 |
| 19 | 720 Rechtsverkehrssteuern | 2,0 | 2,0 | 2,5 | 2,7 | 2,0 | 2,4 | 1,4 |
| 20 | 721 Erbschaft- und Schenkungsteuer | 1,0 | 1,4 | 1,3 | 1,5 | 0,9 | 0,4 | 0,2 |
| 21 | 722 Grunderwerbsteuer | 1,0 | 0,7 | 1,2 | 1,2 | 1,1 | 1,9 | 1,2 |
| 22 | 730 Kraftfahrzeugsteuer | 0,4 | 0,6 | 0,4 | 0,5 | 0,2 | 0,6 | 0,1 |
| 23 | 800 Verbrauchsteuern sowie Angelegenheiten, die der Gesetzgebung des Bundes unterliegen und durch Bundes- oder Landesbehörden verwaltet werden | 1,9 | 1,5 | 2,8 | 4,2 | – | 0,4 | 3,0 |
| 24 | 810 Verbrauchsteuer | 0,6 | 0,2 | 1,2 | 1,8 | – | 0,3 | 1,9 |
| 25 | 811 Mineralölsteuer | 0,2 | 0,1 | 0,6 | 0,9 | – | – | 0,2 |
| 26 | 812 Tabaksteuer | 0,1 | 0,0 | 0,1 | 0,2 | – | 0,2 | 0,9 |
| 27 | 813 Stromsteuer | 0,1 | – | 0,1 | 0,2 | – | 0,0 | 0,6 |
| 28 | 820 Angelegenheiten i.S.d. § 33 FGO, die der Gesetzgebung des Bundes unterliegen und durch Bundes- oder Landesbehörden verwaltet werden | 1,1 | 0,6 | 1,6 | 2,5 | – | 0,2 | 1,0 |
| 29 | 821 Zölle (einschließlich Zolltarif) | 0,7 | 0,3 | 0,7 | 1,1 | – | – | 0,3 |
| 30 | 822 Ausgleichssteuer, Einfuhrumsatzsteuer und Vergütung nach dem Absicherungsgesetz | 0,2 | 0,1 | 0,9 | 1,3 | – | 0,0 | 0,1 |
| 31 | 823 Marktordnungssachen | 0,1 | 0,1 | 0,0 | 0,0 | – | – | – |
| 32 | 900 Prämien, Zulagen und sonstige Förderungs- leistungen (einschließlich Familien- leistungsausgleich) | 18,6 | 21,0 | 16,1 | 13,2 | 21,6 | 21,8 | 7,9 |
| 33 | 910 Familienleistungsausgleich | 17,6 | 20,1 | 15,5 | 12,9 | 20,6 | 17,1 | 5,6 |
| 34 | 920 Eigenheimzulage | 0,4 | 0,4 | 0,5 | 0,3 | 0,9 | 0,4 | 0,6 |
| 35 | 1000 Feststellung von Besteuerungsgrundlagen, Bewertung und Zerlegung | 15,8 | 13,1 | 16,7 | 17,4 | 15,3 | 23,3 | 20,0 |
| 36 | 1010 Gesonderte Feststellung von Einkünften | 5,1 | 3,8 | 5,8 | 6,1 | 5,1 | 10,9 | 7,9 |
| 37 | 1020 Besondere Feststellung nach dem KStG | 1,4 | 1,6 | 1,8 | 1,8 | 1,7 | 2,2 | 1,8 |
| 38 | 1030 Bewertung des Grundvermögens | 1,0 | 1,4 | 0,4 | 0,5 | 0,1 | 1,6 | 1,9 |
| 39 | 1100 Steuern vom Vermögen, Haftung für Steuern sowie AO/FGO-Sachen, sonstige Verfahren | 14,9 | 11,0 | 11,2 | 12,0 | 9,8 | 10,8 | 18,6 |
| 40 | 1110 Vermögensteuer | 0,0 | 0,1 | 0,0 | 0,0 | – | – | – |
| 41 | 1120 Haftung für Steuern | 2,7 | 1,4 | 2,0 | 2,3 | 1,6 | 2,5 | 2,7 |
| 42 | 1121 Haftung für Lohnsteuer | 0,8 | 0,6 | 0,7 | 0,9 | 0,4 | – | 0,2 |
| 43 | 1122 Haftung für Umsatzsteuer | 0,7 | 0,6 | 0,9 | 0,9 | 0,9 | 0,0 | – |
| 44 | 1123 Haftung für Körperschaftsteuer | 0,2 | 0,0 | 0,0 | 0,0 | – | – | 0,1 |
| 45 | 1130 AO/FGO-Sachen | 10,9 | 8,7 | 9,2 | 9,7 | 8,1 | 8,2 | 15,9 |
| 46 | 1131 Verfahren in Vollstreckungssachen | 1,2 | 1,4 | 1,4 | 1,5 | 1,3 | 1,2 | 2,0 |
| 47 | 1132 Steuerberatungssachen (§ 33 Abs. 1 Nr. 3 FGO) | 0,3 | 0,4 | 0,3 | 0,4 | – | 0,2 | 0,1 |
| 48 | 1133 Verfahren wegen Erlass, Stundung, Verspätungszuschlag, Abrechnung | 3,6 | 2,3 | 4,3 | 4,6 | 3,7 | 5,1 | 6,7 |
| 49 | 1200 Vollschatzfälle | 3,3 | 0,3 | 2,3 | 0,6 | 5,7 | 3,7 | 1,3 |

1) Die aufgeführten Einzelsachgebiete addieren sich nicht notwendigerweise zu Untergruppen und Hauptgruppen (siehe Sachgebietskatalog im Anhang).

2) Da Verfahren mehrere Sachgebiete betreffen können, summieren sich die dargestellten Anteilswerte auf mehr als 100%.

2 Vor dem Finanzgericht 2014 erledigte Klagen

2.3 Sachgebiete

| Bremen | Hamburg | Hessen | Mecklen- burg- Vor- pommern | Nieder- sachsen | Nordrhein-Westfalen | | | | Rhein- land- Pfalz | Saarland | Sachsen | Sachsen- Anhalt | Schles- wig- Holstein | Thüringen | Lfd. Nr. |
|--|----------------|----------------|--------------------------------------|--------------------|---------------------|-----------------|----------------|----------------|--------------------------|------------|----------------|--------------------|-----------------------------|----------------|-------------|
| | | | | | zu- sammen | Düssel- dorf | Köln | Münster | | | | | | | |
| Anzahl | | | | | | | | | | | | | | | |
| 286 363 | 1 401 1 905 | 2 356 2 893 | 495 584 | 4 422 5 762 | 11 287 15 021 | 3 600 4 641 | 3 565 4 911 | 4 122 5 469 | 1 426 1 761 | 349 426 | 1 556 2 052 | 1 225 1 601 | 783 1 088 | 1 089 1 314 | 1 2 |
| Von den erledigten Verfahren (lfd. Nr. 1) entfielen auf die Sachgebiete ... % 2) | | | | | | | | | | | | | | | |
| 10,5 | 17,2 | 13,1 | 12,7 | 16,4 | 17,6 | 16,8 | 19,6 | 16,5 | 17,9 | 11,2 | 10,4 | 16,9 | 16,6 | 27,3 | 3 |
| 14,0 | 13,1 | 13,4 | 15,2 | 16,3 | 19,0 | 17,8 | 20,8 | 18,5 | 15,3 | 14,3 | 15,7 | 13,6 | 15,6 | 6,1 | 4 |
| 7,3 | 4,1 | 11,9 | 1,4 | 10,1 | 10,3 | 9,1 | 13,7 | 8,4 | 7,2 | 6,0 | 3,9 | 4,8 | 7,0 | 1,2 | 5 |
| 1,0 | 0,4 | 0,6 | – | 0,2 | 0,4 | 0,7 | 0,2 | 0,3 | 0,3 | 0,6 | 0,1 | 0,3 | 0,3 | 0,8 | 6 |
| – | 0,1 | 0,2 | – | 0,2 | 0,2 | 0,1 | 0,3 | 0,1 | – | 0,6 | 0,1 | 0,2 | – | – | 7 |
| 2,4 | 0,3 | – | – | 0,0 | 0,1 | 0,0 | 0,1 | 0,1 | 0,1 | 0,3 | 0,8 | – | 0,9 | – | 8 |
| – | 2,7 | 0,5 | – | 9,2 | 8,2 | 7,5 | 12,0 | 5,6 | 6,5 | 2,3 | – | 3,5 | 2,9 | 0,4 | 9 |
| 3,5 | 0,5 | 0,4 | 0,8 | 0,1 | 0,2 | 0,1 | 0,4 | 0,1 | 0,2 | 1,1 | 2,9 | 0,6 | 2,0 | – | 10 |
| – | 1,1 | 1,9 | 0,2 | 0,7 | 0,2 | – | 0,7 | 0,0 | 0,7 | 0,3 | – | 0,8 | – | – | 11 |
| 2,1 | 5,3 | 4,6 | 3,2 | 4,4 | 3,7 | 4,0 | 4,2 | 3,1 | 3,6 | 5,4 | 5,0 | 4,5 | 5,2 | 3,8 | 12 |
| 4,9 | 15,7 | 9,8 | 7,1 | 9,0 | 8,2 | 8,1 | 8,1 | 8,4 | 10,0 | 10,9 | 11,5 | 13,2 | 8,4 | 8,9 | 13 |
| 4,2 | 13,5 | 9,4 | 6,5 | 8,8 | 8,1 | 8,1 | 7,9 | 8,2 | 9,7 | 10,9 | 10,7 | 12,8 | 7,9 | 8,6 | 14 |
| 0,3 | 0,1 | 0,3 | 0,6 | 0,2 | 0,1 | – | 0,2 | 0,2 | 0,4 | – | 0,8 | 0,3 | 0,3 | 0,3 | 15 |
| 13,3 | 19,3 | 16,2 | 17,2 | 18,5 | 19,4 | 16,8 | 25,3 | 16,7 | 15,8 | 16,6 | 19,5 | 23,2 | 15,3 | 18,5 | 16 |
| 11,9 | 17,7 | 14,3 | 11,5 | 16,6 | 16,8 | 14,3 | 23,1 | 13,5 | 14,4 | 12,9 | 17,1 | 21,5 | 14,2 | 14,6 | 17 |
| 11,9 | 17,5 | 14,3 | 11,5 | 16,6 | 16,7 | 14,3 | 23,0 | 13,5 | 13,8 | 12,9 | 17,1 | 21,1 | 14,2 | 14,6 | 18 |
| 0,7 | 0,9 | 1,4 | 4,6 | 1,6 | 2,4 | 2,4 | 1,9 | 2,8 | 1,3 | 2,9 | 1,4 | 1,5 | 1,1 | 2,7 | 19 |
| 0,7 | 0,6 | 1,2 | 1,6 | 0,7 | 1,2 | 0,8 | 1,1 | 1,8 | 0,9 | 0,6 | 0,6 | 0,4 | 0,5 | 1,2 | 20 |
| – | 0,3 | 0,3 | 3,0 | 0,9 | 1,1 | 1,6 | 0,8 | 1,0 | 0,4 | 2,3 | 0,8 | 1,1 | 0,6 | 1,5 | 21 |
| 0,3 | 0,5 | 0,4 | 0,8 | 0,3 | 0,3 | 0,2 | 0,3 | 0,4 | 0,1 | 0,9 | 1,0 | 0,2 | – | 1,3 | 22 |
| 15,0 | 16,2 | 1,6 | 2,4 | – | 1,0 | 3,3 | – | – | 0,3 | 4,3 | 1,5 | 0,7 | – | 2,5 | 23 |
| 3,8 | 2,0 | 0,3 | 1,6 | – | 0,5 | 1,4 | – | – | 0,1 | 4,0 | 0,6 | 0,3 | – | 1,7 | 24 |
| 0,7 | 0,3 | 0,1 | 0,2 | – | 0,4 | 1,1 | – | – | – | – | – | 0,2 | – | 0,2 | 25 |
| 2,4 | 0,7 | 0,1 | 0,4 | – | 0,0 | 0,1 | – | – | – | – | 0,3 | – | – | 0,5 | 26 |
| – | 0,4 | – | 1,0 | – | 0,0 | 0,1 | – | – | – | – | 0,3 | 0,1 | – | 1,0 | 27 |
| 11,2 | 11,5 | 1,3 | 0,8 | – | 0,6 | 1,8 | – | – | 0,2 | 0,3 | 0,9 | 0,3 | – | 0,7 | 28 |
| 7,3 | 8,2 | 1,2 | 0,8 | – | 0,4 | 1,2 | – | – | – | 0,3 | 0,5 | 0,2 | – | 0,7 | 29 |
| 3,1 | 0,8 | 0,0 | – | – | 0,2 | 0,5 | – | – | – | – | 0,4 | 0,1 | – | – | 30 |
| 0,7 | 2,4 | – | – | – | 0,0 | 0,1 | – | – | 0,2 | – | – | 0,1 | – | – | 31 |
| 25,2 | 13,8 | 27,6 | 30,9 | 12,6 | 16,0 | 15,2 | 8,2 | 23,5 | 22,9 | 20,1 | 29,7 | 17,7 | 27,5 | 27,1 | 32 |
| 22,7 | 13,7 | 27,0 | 28,7 | 12,3 | 15,5 | 14,9 | 7,8 | 22,8 | 22,7 | 20,1 | 27,7 | 15,3 | 27,2 | 23,8 | 33 |
| 2,4 | 0,1 | 0,4 | 0,4 | 0,2 | 0,3 | 0,2 | 0,4 | 0,4 | 0,1 | – | 0,8 | 0,7 | 0,1 | 0,6 | 34 |
| 7,0 | 17,4 | 9,8 | 14,1 | 13,9 | 16,3 | 16,8 | 16,7 | 15,5 | 12,5 | 17,2 | 15,9 | 17,6 | 13,4 | 15,0 | 35 |
| 5,6 | 8,7 | 8,5 | 3,8 | 0,8 | 3,0 | 3,4 | 5,4 | 0,7 | 8,7 | 3,7 | 5,8 | 6,3 | 5,1 | 6,4 | 36 |
| 0,3 | 0,6 | 0,3 | 1,2 | 1,1 | 1,2 | 2,1 | 1,8 | 0,1 | 2,2 | 2,6 | 0,8 | 1,3 | 1,8 | 1,4 | 37 |
| – | 1,6 | 0,5 | 1,2 | 0,8 | 1,1 | 0,8 | 1,3 | 1,1 | 1,3 | 1,1 | 0,3 | 0,9 | 0,9 | 0,6 | 38 |
| 27,3 | 12,0 | 12,7 | 11,3 | 15,9 | 17,7 | 14,3 | 17,1 | 21,3 | 17,2 | 12,9 | 16,3 | 15,8 | 29,9 | 10,4 | 39 |
| – | – | 0,3 | – | – | 0,1 | 0,1 | 0,1 | 0,0 | – | – | – | – | 0,1 | – | 40 |
| 2,8 | 3,5 | 2,8 | 1,2 | 2,5 | 3,0 | 2,8 | 3,3 | 3,0 | 2,5 | 2,9 | 4,4 | 4,1 | 4,7 | 3,7 | 41 |
| 0,7 | 0,5 | 1,3 | 0,4 | 0,7 | 0,9 | 0,8 | 1,2 | 0,8 | 1,1 | 0,3 | 1,0 | 0,9 | 1,5 | 1,2 | 42 |
| 1,0 | 0,2 | 0,5 | – | 0,6 | 0,9 | 0,6 | 1,2 | 0,8 | 0,2 | 1,7 | 1,0 | 1,3 | 1,7 | – | 43 |
| 0,3 | – | 0,1 | – | 0,2 | 0,3 | 0,2 | 0,6 | 0,2 | 0,2 | 0,6 | – | 0,8 | 0,8 | – | 44 |
| 24,5 | 7,4 | 9,4 | 8,1 | 9,1 | 13,0 | 11,1 | 13,6 | 14,0 | 12,9 | 9,7 | 11,8 | 10,3 | 24,9 | 6,7 | 45 |
| 2,8 | 0,7 | 0,7 | 0,4 | 1,1 | 1,0 | 1,2 | 1,2 | 0,7 | 1,6 | 3,2 | 1,0 | 1,0 | 3,2 | 1,3 | 46 |
| 0,7 | 0,4 | 0,5 | 0,2 | 0,8 | 0,2 | 0,4 | 0,1 | 0,1 | 0,4 | 0,6 | 0,5 | 0,1 | 0,4 | 0,1 | 47 |
| 2,4 | 1,5 | 4,2 | 0,8 | 4,2 | 3,3 | 3,4 | 4,4 | 2,3 | 1,8 | 2,0 | 4,6 | 3,5 | 4,2 | 1,7 | 48 |
| 0,3 | 0,6 | 0,3 | 2,2 | 12,6 | 3,5 | 6,8 | 3,3 | 0,8 | 0,1 | 2,9 | 2,4 | 2,0 | – | – | 49 |

2 Vor dem Finanzgericht 2014 erledigte Klagen

2.4 Verfahren vor dem Güterichter

| Lfd. Nr. | Erledigungsart Inhalt der Entscheidung Zahl der Sachgebiete Zuständigkeit | Deutschland | Baden- Württem- berg | Bayern | | | Berlin | Branden- burg |
|-------------|--|-------------|----------------------------|----------|---------|----------|--------|------------------|
| | | | | zusammen | München | Nürnberg | | |

| | Anzahl | | | | | | | |
|---|-------------------------------------|--------|-------|-------|-------|-------|-------|-------|
| 1 | Erledigte Verfahren insgesamt | 39 564 | 3 917 | 4 708 | 3 108 | 1 600 | 3 202 | 1 062 |

In den erledigten Verfahren (lfd.Nr. 1) haben die Beteiligten
den Konflikt vor dem Güterichter

| | | | | | | | | |
|---|---|--------|-------|-------|-------|-------|-------|-------|
| 2 | vollständig beigelegt | 17 | – | – | – | – | – | – |
| 3 | teilweise beigelegt | – | – | – | – | – | – | – |
| 4 | nicht beigelegt | 8 | – | – | – | – | – | – |
| 5 | Eine Verweisung vor den Güterichter hat nicht stattgefunden | 39 539 | 3 917 | 4 708 | 3 108 | 1 600 | 3 202 | 1 062 |

Von den erledigten Verfahren, in denen k e i n e
Konfliktbeilegung vor dem Güterichter (lfd. Nr. 5)
stattgefunden hat, waren anhängig

| | Prozent | | | | | | | |
|----|--|------|------|------|------|------|------|------|
| 6 | bis einschl. 3 Monate | 16,8 | 14,3 | 16,1 | 15,1 | 18,2 | 14,5 | 13,7 |
| 7 | mehr als 3 bis einschl. 6 Monate | 17,4 | 12,6 | 16,2 | 15,6 | 17,4 | 16,3 | 13,9 |
| 8 | mehr als 6 bis einschl. 12 Monate | 20,8 | 22,1 | 20,0 | 18,8 | 22,4 | 15,6 | 14,4 |
| 9 | mehr als 12 bis einschl. 18 Monate | 12,1 | 16,4 | 11,3 | 10,6 | 12,6 | 9,3 | 11,0 |
| 10 | mehr als 18 bis einschl. 24 Monate | 9,5 | 12,5 | 10,8 | 10,2 | 12,1 | 9,7 | 8,6 |
| 11 | mehr als 24 bis einschl. 36 Monate | 13,5 | 15,0 | 18,2 | 20,8 | 13,1 | 16,8 | 16,4 |
| 12 | mehr als 36 bis einschl. 48 Monate | 6,3 | 5,1 | 6,6 | 8,0 | 3,8 | 10,9 | 15,3 |
| 13 | mehr als 48 Monate | 3,7 | 2,0 | 0,8 | 0,9 | 0,5 | 6,9 | 6,7 |

| | Monate | | | | | | | |
|----|--|------|------|------|------|------|------|------|
| 14 | Durchschnittl. Dauer je Verfahren insgesamt in Monaten | 15,4 | 15,4 | 15,1 | 16,2 | 12,9 | 19,4 | 20,6 |

Von den erledigten Verfahren, in denen e i n e
Konfliktbeilegung vor dem Güterichter (lfd. Nrn. 2 bis 4)
stattgefunden hat waren anhängig

| | Prozent | | | | | | | |
|----|--|------|---|---|---|---|---|---|
| 15 | bis einschl. 3 Monate | 40,0 | – | – | – | – | – | – |
| 16 | mehr als 3 bis einschl. 6 Monate | 12,0 | – | – | – | – | – | – |
| 17 | mehr als 6 bis einschl. 12 Monate | 24,0 | – | – | – | – | – | – |
| 18 | mehr als 12 bis einschl. 18 Monate | – | – | – | – | – | – | – |
| 19 | mehr als 18 bis einschl. 24 Monate | – | – | – | – | – | – | – |
| 20 | mehr als 24 bis einschl. 36 Monate | 8,0 | – | – | – | – | – | – |
| 21 | mehr als 36 bis einschl. 48 Monate | 16,0 | – | – | – | – | – | – |
| 22 | mehr als 48 Monate | – | – | – | – | – | – | – |

| | Monate | | | | | | | |
|----|--|-----|---|---|---|---|---|---|
| 23 | Durchschnittl. Dauer je Verfahren insgesamt in Monaten | 1,0 | – | – | – | – | – | – |

2 Vor dem Finanzgericht 2014 erledigte Klagen

2.4 Verfahren vor dem Güterichter

| Bremen | Hamburg | Hessen | Mecklen- burg- Vor- pommern | Nieder- sachsen | Nordrhein-Westfalen | | | | Rhein- land- Pfalz | Saarland | Sachsen | Sachsen- Anhalt | Schles- wig- Holstein | Thüringen | Lfd. Nr. |
|--------|---------|--------|--------------------------------------|--------------------|---------------------|-----------------|------|---------|--------------------------|----------|---------|--------------------|-----------------------------|-----------|-------------|
| | | | | | zu- sammen | Düssel- dorf | Köln | Münster | | | | | | | |

Anzahl

| | | | | | | | | | | | | | | | |
|-----|-------|-------|-----|-------|--------|-------|-------|-------|-------|-----|-------|-------|-----|-------|---|
| 286 | 1 401 | 2 356 | 495 | 4 422 | 11 287 | 3 600 | 3 565 | 4 122 | 1 426 | 349 | 1 556 | 1 225 | 783 | 1 089 | 1 |
| – | – | 9 | – | – | 7 | – | 7 | – | – | – | – | – | – | 1 | 2 |
| – | – | – | – | – | – | – | – | – | – | – | – | – | – | – | 3 |
| – | 1 | 2 | – | 5 | – | – | – | – | – | – | – | – | – | – | 4 |
| 286 | 1 400 | 2 345 | 495 | 4 417 | 11 280 | 3 600 | 3 558 | 4 122 | 1 426 | 349 | 1 556 | 1 225 | 783 | 1 088 | 5 |

Prozent

| | | | | | | | | | | | | | | | |
|------|------|------|------|------|------|------|------|------|------|------|------|------|------|------|----|
| 30,1 | 23,0 | 14,3 | 10,9 | 25,9 | 15,0 | 15,9 | 15,0 | 14,3 | 14,2 | 24,1 | 20,8 | 13,6 | 17,1 | 14,6 | 6 |
| 16,8 | 25,1 | 14,1 | 11,5 | 26,7 | 16,6 | 19,4 | 15,0 | 15,5 | 16,5 | 19,5 | 21,2 | 14,1 | 20,1 | 13,7 | 7 |
| 23,1 | 28,3 | 20,2 | 21,0 | 23,6 | 20,8 | 25,2 | 18,8 | 18,7 | 19,7 | 22,3 | 19,7 | 17,1 | 23,1 | 24,7 | 8 |
| 7,3 | 10,4 | 11,7 | 13,3 | 10,9 | 12,9 | 15,3 | 10,8 | 12,6 | 16,1 | 6,3 | 10,4 | 6,9 | 14,2 | 13,8 | 9 |
| 6,6 | 5,5 | 7,7 | 8,3 | 6,5 | 10,0 | 9,6 | 8,8 | 11,3 | 15,1 | 9,2 | 8,2 | 6,5 | 8,3 | 9,5 | 10 |
| 11,2 | 5,5 | 11,2 | 21,0 | 4,9 | 14,8 | 10,3 | 13,8 | 19,7 | 14,7 | 15,5 | 10,7 | 14,0 | 7,7 | 12,7 | 11 |
| 3,5 | 1,8 | 8,7 | 8,7 | 1,4 | 6,5 | 3,0 | 9,9 | 6,6 | 3,4 | 2,3 | 4,3 | 12,2 | 5,4 | 7,1 | 12 |
| 1,4 | 0,4 | 12,2 | 5,3 | 0,1 | 3,4 | 1,3 | 7,9 | 1,4 | 0,1 | 0,9 | 4,8 | 15,4 | 4,2 | 4,0 | 13 |

Monate

| | | | | | | | | | | | | | | | |
|------|-----|------|------|-----|------|------|------|------|------|------|------|------|------|------|----|
| 10,9 | 9,2 | 20,9 | 19,5 | 8,6 | 15,9 | 12,5 | 19,1 | 16,2 | 14,0 | 12,1 | 13,9 | 24,0 | 13,9 | 15,9 | 14 |
|------|-----|------|------|-----|------|------|------|------|------|------|------|------|------|------|----|

Prozent

| | | | | | | | | | | | | | | | |
|---|-------|------|---|------|------|---|------|---|---|---|---|---|---|-------|----|
| – | – | 90,9 | – | – | – | – | – | – | – | – | – | – | – | – | 15 |
| – | – | – | – | 60,0 | – | – | – | – | – | – | – | – | – | – | 16 |
| – | – | 9,1 | – | 40,0 | 28,6 | – | 28,6 | – | – | – | – | – | – | 100,0 | 17 |
| – | – | – | – | – | – | – | – | – | – | – | – | – | – | – | 18 |
| – | – | – | – | – | – | – | – | – | – | – | – | – | – | – | 19 |
| – | 100,0 | – | – | – | 14,3 | – | 14,3 | – | – | – | – | – | – | – | 20 |
| – | – | – | – | – | 57,1 | – | 57,1 | – | – | – | – | – | – | – | 21 |
| – | – | – | – | – | – | – | – | – | – | – | – | – | – | – | 22 |

Monate

| | | | | | | | | | | | | | | | |
|---|---|-----|---|---|---|---|---|---|---|---|---|---|---|---|----|
| – | – | 2,2 | – | – | – | – | – | – | – | – | – | – | – | – | 23 |
|---|---|-----|---|---|---|---|---|---|---|---|---|---|---|---|----|

3 Vor dem Finanzgericht 2014 erledigte Verfahren zur Gewährung von vorläufigem Rechtsschutz

3.1 Art der Erledigung, Inhalt der Entscheidung, Zahl der Sachgebiete, Zuständigkeit

| Lfd. Nr. | Erledigungsart Inhalt der Entscheidung Zahl der Sachgebiete Zuständigkeit | Deutschland | Baden- Württem- berg | Bayern | | | Berlin | Branden- burg |
|---|--|-------------|----------------------------|--------------------|---------|----------|--------|------------------|
| | | | | zu- sam- men | München | Nürnberg | | |
| Anzahl | | | | | | | | |
| 1 | Erledigte Verfahren insgesamt | 6 464 | 519 | 713 | 486 | 227 | 540 | 217 |
| Die erledigten Verfahren wurden beendet durch | | | | | | | | |
| 2 | Beschluss über Aussetzung der Vollziehung oder einstweilige Anordnung | 3 492 | 226 | 451 | 315 | 136 | 369 | 125 |
| 3 | davon: aufgrund mündlicher Verhandlung | 60 | 1 | 3 | 2 | 1 | 3 | 3 |
| 4 | ohne mündliche Verhandlung | 3 432 | 225 | 448 | 313 | 135 | 366 | 122 |
| 5 | Beschluss nach § 138 FGO | 1 379 | 134 | 115 | 71 | 44 | 75 | 40 |
| 6 | Einstellung wegen Zurücknahme des Antrags (§ 72 FGO) | 1 387 | 148 | 115 | 76 | 39 | 85 | 46 |
| 7 | Aussetzung (§§ 46, 74 FGO) o.Ruhen (§ 155 FGO i.V.m. § 251 ZPO) | 11 | 3 | 1 | – | 1 | 1 | – |
| 8 | Verweisung oder Abgabe an ein anderes Gericht | 56 | 3 | 7 | 3 | 4 | 2 | 3 |
| 9 | Verbindung mit einem anderen Verfahren | 55 | – | 17 | 16 | 1 | 3 | – |
| 10 | sonstige Erledigungsart | 84 | 5 | 7 | 5 | 2 | 5 | 3 |
| 11 | Durch Beschluss über Aussetzung der Vollziehung oder einstweilige Anordnung wurden erledigt | 3 492 | 226 | 451 | 315 | 136 | 369 | 125 |
| 12 | davon: durch Stattgabe | 403 | 11 | 49 | 44 | 5 | 37 | 18 |
| 13 | teilweise Stattgabe | 424 | 19 | 52 | 47 | 5 | 51 | 11 |
| 14 | Abweisung als unbegründet | 1 707 | 93 | 232 | 149 | 83 | 191 | 59 |
| 15 | Abweisung als unzulässig | 958 | 103 | 118 | 75 | 43 | 90 | 37 |
| Von den erledigten Verfahren betrafen ... | | | | | | | | |
| 16 | ein Sachgebiet | 4 883 | 427 | 572 | 371 | 201 | 376 | 166 |
| 17 | zwei Sachgebiete | 932 | 76 | 88 | 66 | 22 | 79 | 27 |
| 18 | drei Sachgebiete | 452 | 13 | 37 | 34 | 3 | 37 | 20 |
| 19 | vier Sachgebiete | 143 | 2 | 11 | 10 | 1 | 28 | 3 |
| 20 | fünf Sachgebiete | 43 | 1 | 5 | 5 | – | 13 | 1 |
| 21 | sechs Sachgebiete | 10 | – | – | – | – | 6 | – |
| 22 | sieben Sachgebiete | 1 | – | – | – | – | 1 | – |
| 23 | acht Sachgebiete | – | – | – | – | – | – | – |
| 24 | neun Sachgebiete | – | – | – | – | – | – | – |
| 25 | zehn Sachgebiete | – | – | – | – | – | – | – |
| 26 | Durchschnittliche Zahl der Sachgebiete je erledigtes Verfahren | 1,4 | 1,2 | 1,3 | 1,4 | 1,1 | 1,6 | 1,4 |
| Die abschließende Entscheidung hat getroffen | | | | | | | | |
| 27 | 1. Der Senat | 3 120 | 210 | 384 | 247 | 137 | 353 | 117 |
| 28 | 2. Der Vorsitzende oder Berichterstatter (§ 79a FGO) | 2 983 | 285 | 233 | 143 | 90 | 166 | 91 |
| 29 | 3. Der Einzelrichter (§ 6 Abs. 1 FGO) | 361 | 24 | 96 | 96 | – | 21 | 9 |
| Prozent | | | | | | | | |
| Die erledigten Verfahren wurden beendet durch | | | | | | | | |
| | | Anteil an | | | | | | |
| 30 | Beschluss über Aussetzung der Vollziehung oder einstweilige Anordnung | Zeile 1 | 54,0 | 43,5 | 63,3 | 64,8 | 59,9 | 68,3 |
| 31 | davon: aufgrund mündlicher Verhandlung | Zeile 2 | 1,7 | 0,4 | 0,7 | 0,6 | 0,7 | 0,8 |
| 32 | ohne mündliche Verhandlung | Zeile 2 | 98,3 | 99,6 | 99,3 | 99,4 | 99,3 | 99,2 |
| 33 | Beschluss nach § 138 FGO | Zeile 1 | 21,3 | 25,8 | 16,1 | 14,6 | 19,4 | 13,9 |
| 34 | Einstellung wegen Zurücknahme des Antrags (§ 72 FGO) | Zeile 1 | 21,5 | 28,5 | 16,1 | 15,6 | 17,2 | 15,7 |
| 35 | Aussetzung oder Ruhen (FGO, ZPO) laut Lfd. Nr. 8 | Zeile 1 | 0,2 | 0,6 | 0,1 | – | 0,4 | 0,2 |
| 36 | Verweisung oder Abgabe an ein anderes Gericht | Zeile 1 | 0,9 | 0,6 | 1,0 | 0,6 | 1,8 | 0,4 |
| 37 | Verbindung mit einem anderen Verfahren | Zeile 1 | 0,9 | – | 2,4 | 3,3 | 0,4 | 0,6 |
| 38 | sonstige Erledigungsart | Zeile 1 | 1,3 | 1,0 | 1,0 | 1,0 | 0,9 | 0,9 |
| 39 | Durch Beschluss über Aussetzung der Vollziehung oder einstweilige Anordnung wurden erledigt | Zeile 11 | 100 | 100 | 100 | 100 | 100 | 100 |
| 40 | davon: durch Stattgabe | Zeile 11 | 11,5 | 4,9 | 10,9 | 14,0 | 3,7 | 10,0 |
| 41 | teilweise Stattgabe | Zeile 11 | 12,1 | 8,4 | 11,5 | 14,9 | 3,7 | 13,8 |
| 42 | Abweisung als unbegründet | Zeile 11 | 48,9 | 41,2 | 51,4 | 47,3 | 61,0 | 51,8 |
| 43 | Abweisung als unzulässig | Zeile 11 | 27,4 | 45,6 | 26,2 | 23,8 | 31,6 | 24,4 |
| Von den erledigten Verfahren betrafen ... | | | | | | | | |
| 44 | ein Sachgebiet | | 75,5 | 82,3 | 80,2 | 76,3 | 88,5 | 69,6 |
| 45 | zwei Sachgebiete | | 14,4 | 14,6 | 12,3 | 13,6 | 9,7 | 14,6 |
| 46 | drei Sachgebiete | | 7,0 | 2,5 | 5,2 | 7,0 | 1,3 | 6,9 |
| 47 | vier Sachgebiete | | 2,2 | 0,4 | 1,5 | 2,1 | 0,4 | 5,2 |
| 48 | fünf Sachgebiete | | 0,7 | 0,2 | 0,7 | 1,0 | – | 2,4 |
| 49 | sechs Sachgebiete | | 0,2 | – | – | – | – | 1,1 |
| 50 | sieben Sachgebiete | | 0,0 | – | – | – | – | 0,2 |
| 51 | acht Sachgebiete | | – | – | – | – | – | – |
| 52 | neun Sachgebiete | | – | – | – | – | – | – |
| 53 | zehn Sachgebiete | | – | – | – | – | – | – |
| Die abschließende Entscheidung hat getroffen | | | | | | | | |
| 54 | 1. Der Senat | Zeile 1 | 48,3 | 40,5 | 53,9 | 50,8 | 60,4 | 65,4 |
| 55 | 2. Der Vorsitzende oder Berichterstatter (§ 79a FGO) | Zeile 1 | 46,1 | 54,9 | 32,7 | 29,4 | 39,6 | 30,7 |
| 56 | 3. Der Einzelrichter (§ 6 Abs. 1 FGO) | Zeile 1 | 5,6 | 4,6 | 13,5 | 19,8 | – | 3,9 |

3 Vor dem Finanzgericht 2014 erledigte Verfahren zur Gewährung von vorläufigem Rechtsschutz

3.1 Art der Erledigung, Inhalt der Entscheidung, Zahl der Sachgebiete, Zuständigkeit

| Bremen | Hamburg | Hessen | Mecklen- burg- Vor- pommern | Nieder- sachsen | Nordrhein-Westfalen | | | | Rhein- land- Pfalz | Saarland | Sachsen | Sachsen- Anhalt | Schles- wig- Holstein | Thüringen | Lfd. Nr. | |
|---------|---------|--------|--------------------------------------|--------------------|---------------------|-----------------|------|---------|--------------------------|----------|---------|--------------------|-----------------------------|-----------|-------------|---|
| | | | | | zu- sammen | Düssel- dorf | Köln | Münster | | | | | | | | |
| Anzahl | 65 | 252 | 415 | 111 | 607 | 1 812 | 662 | 582 | 568 | 177 | 118 | 365 | 207 | 210 | 136 | 1 |
| 27 | 114 | 261 | 68 | 288 | 987 | 387 | 286 | 314 | 85 | 61 | 218 | 98 | 79 | 35 | 2 | |
| 1 | 2 | 2 | 2 | 7 | 29 | 21 | 2 | 6 | 4 | – | – | 2 | – | 1 | 3 | |
| 26 | 112 | 259 | 66 | 281 | 958 | 366 | 284 | 308 | 81 | 61 | 218 | 96 | 79 | 34 | 4 | |
| 22 | 71 | 77 | 23 | 154 | 384 | 148 | 133 | 103 | 45 | 19 | 65 | 36 | 76 | 43 | 5 | |
| 13 | 63 | 67 | 17 | 143 | 371 | 104 | 146 | 121 | 35 | 37 | 70 | 70 | 50 | 57 | 6 | |
| – | – | – | – | 1 | – | – | – | – | 3 | – | 1 | – | 1 | – | 7 | |
| 1 | – | 2 | 1 | 7 | 19 | 9 | 4 | 6 | 4 | – | 3 | 2 | 1 | 1 | 8 | |
| – | – | 1 | – | – | 29 | 7 | 5 | 17 | 1 | – | 4 | – | – | – | 9 | |
| 2 | 4 | 7 | 2 | 14 | 22 | 7 | 8 | 7 | 4 | 1 | 4 | 1 | 3 | – | 10 | |
| 27 | 114 | 261 | 68 | 288 | 987 | 387 | 286 | 314 | 85 | 61 | 218 | 98 | 79 | 35 | 11 | |
| 2 | 31 | 20 | 8 | 30 | 95 | 40 | 20 | 35 | 7 | 9 | 46 | 19 | 15 | 6 | 12 | |
| – | 5 | 29 | 6 | 28 | 144 | 59 | 38 | 47 | 6 | 12 | 29 | 13 | 17 | 2 | 13 | |
| 14 | 50 | 133 | 34 | 166 | 456 | 191 | 126 | 139 | 48 | 33 | 94 | 41 | 41 | 22 | 14 | |
| 11 | 28 | 79 | 20 | 64 | 292 | 97 | 102 | 93 | 24 | 7 | 49 | 25 | 6 | 5 | 15 | |
| 50 | 202 | 350 | 91 | 440 | 1 337 | 505 | 435 | 397 | 135 | 94 | 260 | 153 | 123 | 107 | 16 | |
| 12 | 18 | 31 | 13 | 96 | 293 | 98 | 76 | 119 | 36 | 13 | 46 | 27 | 59 | 18 | 17 | |
| 3 | 27 | 20 | 6 | 61 | 129 | 42 | 56 | 31 | 5 | 6 | 43 | 18 | 20 | 7 | 18 | |
| – | 5 | 13 | 1 | 6 | 45 | 12 | 13 | 20 | 1 | 4 | 10 | 8 | 4 | 2 | 19 | |
| – | – | 1 | – | 3 | 6 | 3 | 2 | 1 | – | 1 | 6 | – | 4 | 2 | 20 | |
| – | – | – | – | 1 | 2 | 2 | – | – | – | – | – | 1 | – | – | 21 | |
| – | – | – | – | – | – | – | – | – | – | – | – | – | – | – | 22 | |
| – | – | – | – | – | – | – | – | – | – | – | – | – | – | – | 23 | |
| – | – | – | – | – | – | – | – | – | – | – | – | – | – | – | 24 | |
| – | – | – | – | – | – | – | – | – | – | – | – | – | – | – | 25 | |
| 1,3 | 1,4 | 1,3 | 1,3 | 1,4 | 1,4 | 1,4 | 1,4 | 1,4 | 1,3 | 1,4 | 1,5 | 1,4 | 1,6 | 1,3 | 26 | |
| 8 | 110 | 209 | 68 | 257 | 928 | 324 | 279 | 325 | 71 | 62 | 173 | 91 | 45 | 34 | 27 | |
| 49 | 137 | 138 | 43 | 342 | 795 | 269 | 285 | 241 | 86 | 56 | 180 | 116 | 165 | 101 | 28 | |
| 8 | 5 | 68 | – | 8 | 89 | 69 | 18 | 2 | 20 | – | 12 | – | – | 1 | 29 | |
| Prozent | | | | | | | | | | | | | | | | |
| 41,5 | 45,2 | 62,9 | 61,3 | 47,4 | 54,5 | 58,5 | 49,1 | 55,3 | 48,0 | 51,7 | 59,7 | 47,3 | 37,6 | 25,7 | 30 | |
| 3,7 | 1,8 | 0,8 | 2,9 | 2,4 | 2,9 | 5,4 | 0,7 | 1,9 | 4,7 | – | – | 2,0 | – | 2,9 | 31 | |
| 96,3 | 98,2 | 99,2 | 97,1 | 97,6 | 97,1 | 94,6 | 99,3 | 98,1 | 95,3 | 100,0 | 100,0 | 98,0 | 100,0 | 97,1 | 32 | |
| 33,8 | 28,2 | 18,6 | 20,7 | 25,4 | 21,2 | 22,4 | 22,9 | 18,1 | 25,4 | 16,1 | 17,8 | 17,4 | 36,2 | 31,6 | 33 | |
| 20,0 | 25,0 | 16,1 | 15,3 | 23,6 | 20,5 | 15,7 | 25,1 | 21,3 | 19,8 | 31,4 | 19,2 | 33,8 | 23,8 | 41,9 | 34 | |
| – | – | – | – | 0,2 | – | – | – | – | 1,7 | – | 0,3 | – | 0,5 | – | 35 | |
| 1,5 | – | 0,5 | 0,9 | 1,2 | 1,0 | 1,4 | 0,7 | 1,1 | 2,3 | – | 0,8 | 1,0 | 0,5 | 0,7 | 36 | |
| – | – | 0,2 | – | – | 1,6 | 1,1 | 0,9 | 3,0 | 0,6 | – | 1,1 | – | – | – | 37 | |
| 3,1 | 1,6 | 1,7 | 1,8 | 2,3 | 1,2 | 1,1 | 1,4 | 1,2 | 2,3 | 0,8 | 1,1 | 0,5 | 1,4 | – | 38 | |
| 100 | 100 | 100 | 100 | 100 | 100 | 100 | 100 | 100 | 100 | 100 | 100 | 100 | 100 | 100 | 39 | |
| 7,4 | 27,2 | 7,7 | 11,8 | 10,4 | 9,6 | 10,3 | 7,0 | 11,1 | 8,2 | 14,8 | 21,1 | 19,4 | 19,0 | 17,1 | 40 | |
| – | 4,4 | 11,1 | 8,8 | 9,7 | 14,6 | 15,2 | 13,3 | 15,0 | 7,1 | 19,7 | 13,3 | 13,3 | 21,5 | 5,7 | 41 | |
| 51,9 | 43,9 | 51,0 | 50,0 | 57,6 | 46,2 | 49,4 | 44,1 | 44,3 | 56,5 | 54,1 | 43,1 | 41,8 | 51,9 | 62,9 | 42 | |
| 40,7 | 24,6 | 30,3 | 29,4 | 22,2 | 29,6 | 25,1 | 35,7 | 29,6 | 28,2 | 11,5 | 22,5 | 25,5 | 7,6 | 14,3 | 43 | |
| 76,9 | 80,2 | 84,3 | 82,0 | 72,5 | 73,8 | 76,3 | 74,7 | 69,9 | 76,3 | 79,7 | 71,2 | 73,9 | 58,6 | 78,7 | 44 | |
| 18,5 | 7,1 | 7,5 | 11,7 | 15,8 | 16,2 | 14,8 | 13,1 | 21,0 | 20,3 | 11,0 | 12,6 | 13,0 | 28,1 | 13,2 | 45 | |
| 4,6 | 10,7 | 4,8 | 5,4 | 10,0 | 7,1 | 6,3 | 9,6 | 5,5 | 2,8 | 5,1 | 11,8 | 8,7 | 9,5 | 5,1 | 46 | |
| – | 2,0 | 3,1 | 0,9 | 1,0 | 2,5 | 1,8 | 2,2 | 3,5 | 0,6 | 3,4 | 2,7 | 3,9 | 1,9 | 1,5 | 47 | |
| – | – | 0,2 | – | 0,5 | 0,3 | 0,5 | 0,3 | 0,2 | – | 0,8 | 1,6 | – | 1,9 | 1,5 | 48 | |
| – | – | – | – | 0,2 | 0,1 | 0,3 | – | – | – | – | – | 0,5 | – | – | 49 | |
| – | – | – | – | – | – | – | – | – | – | – | – | – | – | – | 50 | |
| – | – | – | – | – | – | – | – | – | – | – | – | – | – | – | 51 | |
| – | – | – | – | – | – | – | – | – | – | – | – | – | – | – | 52 | |
| – | – | – | – | – | – | – | – | – | – | – | – | – | – | – | 53 | |
| 12,3 | 43,7 | 50,4 | 61,3 | 42,3 | 51,2 | 48,9 | 47,9 | 57,2 | 40,1 | 52,5 | 47,4 | 44,0 | 21,4 | 25,0 | 54 | |
| 75,4 | 54,4 | 33,3 | 38,7 | 56,3 | 43,9 | 40,6 | 49,0 | 42,4 | 48,6 | 47,5 | 49,3 | 56,0 | 78,6 | 74,3 | 55 | |
| 12,3 | 2,0 | 16,4 | – | 1,3 | 4,9 | 10,4 | 3,1 | 0,4 | 11,3 | – | 3,3 | – | – | 0,7 | 56 | |

3 Vor dem Finanzgericht 2014 erledigte Verfahren zur Gewährung von vorläufigem Rechtsschutz

3.2 Verfahrensdauer

| Lfd. Nr. | Verfahrensdauer | Deutschland | Baden- Württemberg | Bayern | | | Berlin | Branden- burg |
|---|---|-------------|-----------------------|----------|---------|----------|--------|------------------|
| | | | | zusammen | München | Nürnberg | | |
| Anzahl | | | | | | | | |
| 1 | Erledigte Verfahren insgesamt | 6 464 | 519 | 713 | 486 | 227 | 540 | 217 |
| 2 | Durchschnittsdauer in Monaten | 3,7 | 5,1 | 3,6 | 3,1 | 4,8 | 5,2 | 4,2 |
| Prozent | | | | | | | | |
| 3 | Verfahrensdauer mehr als ... bis ... Monate | 100 | 100 | 100 | 100 | 100 | 100 | 100 |
| 4 | bis 3 | 61,1 | 44,7 | 57,4 | 60,3 | 51,1 | 54,1 | 59,4 |
| 5 | 3 - 6 | 23,4 | 27,7 | 31,7 | 32,1 | 30,8 | 19,8 | 20,3 |
| 6 | 6 - 9 | 7,1 | 14,1 | 6,5 | 6,0 | 7,5 | 7,6 | 9,7 |
| 7 | 9 - 12 | 3,3 | 5,8 | 2,1 | 1,4 | 3,5 | 7,4 | 5,1 |
| 8 | 12 - 15 | 2,1 | 3,7 | 0,8 | – | 2,6 | 4,1 | 1,4 |
| 9 | 15 - 18 | 1,3 | 1,3 | 0,3 | – | 0,9 | 2,6 | 1,8 |
| 10 | 18 - 24 | 0,8 | 1,2 | 0,1 | – | 0,4 | 2,4 | 0,5 |
| 11 | mehr als 24 Monate | 0,9 | 1,5 | 1,1 | 0,2 | 3,1 | 2,0 | 1,8 |
| Prozent, kumuliert | | | | | | | | |
| Verfahrensdauer bis einschl. ... Monate | | | | | | | | |
| 12 | 3 | 61,1 | 44,7 | 57,4 | 60,3 | 51,1 | 54,1 | 59,4 |
| 13 | 6 | 84,5 | 72,4 | 89,1 | 92,4 | 81,9 | 73,9 | 79,7 |
| 14 | 9 | 91,7 | 86,5 | 95,5 | 98,4 | 89,4 | 81,5 | 89,4 |
| 15 | 12 | 95,0 | 92,3 | 97,6 | 99,8 | 93,0 | 88,9 | 94,5 |
| 16 | 15 | 97,0 | 96,0 | 98,5 | 99,8 | 95,6 | 93,0 | 95,9 |
| 17 | 18 | 98,3 | 97,3 | 98,7 | 99,8 | 96,5 | 95,6 | 97,7 |
| 18 | 24 | 99,1 | 98,5 | 98,9 | 99,8 | 96,9 | 98,0 | 98,2 |
| Anzahl | | | | | | | | |
| 19 | Durch Beschluss über Aussetzung oder einstweilige Anordnung erledigte Verfahren, die nicht als unzulässig abgewiesen wurden, zusammen | 2 534 | 123 | 333 | 240 | 93 | 279 | 88 |
| 20 | Durchschnittsdauer in Monaten | 4,8 | 7,0 | 4,0 | 3,6 | 4,9 | 6,4 | 6,1 |
| Prozent | | | | | | | | |
| 21 | Verfahrensdauer mehr als ... bis ... Monate | 100 | 100 | 100 | 100 | 100 | 100 | 100 |
| 22 | bis 3 | 48,6 | 22,0 | 46,2 | 49,2 | 38,7 | 42,7 | 39,8 |
| 23 | 3 - 6 | 27,8 | 34,1 | 39,0 | 39,2 | 38,7 | 22,6 | 25,0 |
| 24 | 6 - 9 | 10,2 | 25,2 | 10,8 | 9,6 | 14,0 | 7,9 | 13,6 |
| 25 | 9 - 12 | 5,1 | 7,3 | 2,1 | 2,1 | 2,2 | 10,0 | 11,4 |
| 26 | 12 - 15 | 3,1 | 3,3 | 0,6 | – | 2,2 | 6,5 | 3,4 |
| 27 | 15 - 18 | 2,5 | 2,4 | 0,3 | – | 1,1 | 4,3 | 2,3 |
| 28 | 18 - 24 | 1,5 | 2,4 | 0,3 | – | 1,1 | 3,6 | 1,1 |
| 29 | mehr als 24 Monate | 1,1 | 3,3 | 0,6 | – | 2,2 | 2,5 | 3,4 |
| Prozent, kumuliert | | | | | | | | |
| Verfahrensdauer bis einschl. ... Monate | | | | | | | | |
| 30 | 3 | 48,6 | 22,0 | 46,2 | 49,2 | 38,7 | 42,7 | 39,8 |
| 31 | 6 | 76,4 | 56,1 | 85,3 | 88,3 | 77,4 | 65,2 | 64,8 |
| 32 | 9 | 86,7 | 81,3 | 96,1 | 97,9 | 91,4 | 73,1 | 78,4 |
| 33 | 12 | 91,8 | 88,6 | 98,2 | 100,0 | 93,5 | 83,2 | 89,8 |
| 34 | 15 | 94,9 | 91,9 | 98,8 | – | 95,7 | 89,6 | 93,2 |
| 35 | 18 | 97,4 | 94,3 | 99,1 | – | 96,8 | 93,9 | 95,5 |
| 36 | 24 | 98,9 | 96,7 | 99,4 | – | 97,8 | 97,5 | 96,6 |
| Durchschnittsdauer in Monaten | | | | | | | | |
| Durch Beschluss über Aussetzung oder einstweilige Anordnung erledigte Verfahren, die nicht als unzulässig abgewiesen wurden, mit... Sachgebiet(en) | | | | | | | | |
| 37 | einem | 4,6 | 6,6 | 4,0 | 3,7 | 4,6 | 6,4 | 5,2 |
| 38 | zwei | 5,1 | 9,2 | 4,2 | 3,4 | 7,4 | 6,8 | 6,5 |
| 39 | drei | 5,3 | – | 3,8 | 3,8 | 3,8 | 6,5 | 9,4 |
| 40 | vier | 4,4 | – | 3,3 | 3,3 | – | 5,0 | – |
| 41 | fünf | 4,3 | – | 2,8 | 2,8 | – | 5,9 | 7,6 |
| 42 | sechs | 1,9 | – | – | – | – | 9,3 | – |
| 43 | sieben | 0,5 | – | – | – | – | 6,1 | – |
| 44 | acht | – | – | – | – | – | – | – |
| 45 | neun | – | – | – | – | – | – | – |
| 46 | zehn | – | – | – | – | – | – | – |

3 Vor dem Finanzgericht 2014 erledigte Verfahren zur Gewährung von vorläufigem Rechtsschutz

3.2 Verfahrensdauer

| Bremen | Hamburg | Hessen | Mecklen- burg- Vor- pommern | Nieder- sachsen | Nordrhein-Westfalen | | | | Rhein- land- Pfalz | Saarland | Sachsen | Sachsen- Anhalt | Schles- wig- Holstein | Thüringen | Lfd. Nr. |
|--|---|---|--|---|--|--|---|--|--|--|--|--|---|--|--|
| | | | | | zu- sammen | Düssel- dorf | Köln | Münster | | | | | | | |
| Anzahl | | | | | | | | | | | | | | | |
| 65 5,7 | 252 2,5 | 415 3,5 | 111 3,7 | 607 3,5 | 1 812 2,3 | 662 2,4 | 582 2,2 | 568 2,3 | 177 4,7 | 118 2,7 | 365 6,0 | 207 5,1 | 210 4,3 | 136 6,2 | 1 2 |
| Prozent | | | | | | | | | | | | | | | |
| 100 53,8 20,0 10,8 3,1 3,1 – 4,6 4,6 | 100 70,6 25,4 2,4 0,8 – 0,4 0,4 – | 100 61,9 21,0 8,0 5,5 1,7 1,4 0,2 0,2 | 100 63,1 22,5 7,2 1,8 1,8 0,9 1,8 0,9 | 100 60,6 25,5 6,1 2,8 1,8 2,5 0,5 0,2 | 100 75,4 19,2 4,4 0,8 0,3 0,1 – – | 100 75,8 18,0 5,3 0,8 0,2 – – – | 100 76,3 20,3 2,4 0,3 0,5 0,2 – – | 100 73,9 19,4 5,3 1,2 0,2 – – – | 100 44,6 32,2 10,2 6,2 4,0 1,7 1,1 – | 100 64,4 31,4 4,2 – – – – – | 100 50,4 15,1 8,8 6,6 7,4 5,2 4,7 1,9 | 100 50,2 28,5 13,5 3,4 1,9 0,5 – 1,9 | 100 53,3 26,2 9,0 3,8 4,3 2,4 0,5 0,5 | 100 44,1 27,9 5,9 5,1 6,6 2,9 2,2 5,1 | 3 4 5 6 7 8 9 10 11 |
| Prozent, kumuliert | | | | | | | | | | | | | | | |
| 53,8 73,8 84,6 87,7 90,8 90,8 95,4 | 70,6 96,0 98,4 99,2 99,2 99,6 100,0 | 61,9 82,9 90,8 96,4 98,1 99,5 99,8 | 63,1 85,6 92,8 94,6 96,4 97,3 99,1 | 60,6 86,2 92,3 95,1 96,9 99,3 99,8 | 75,4 94,5 98,9 99,7 99,9 100,0 – | 75,8 93,8 99,1 99,8 100,0 – – | 76,3 96,6 99,0 99,3 99,8 100,0 – | 73,9 93,3 98,6 99,8 100,0 98,9 100,0 | 44,6 76,8 87,0 93,2 97,2 98,9 100,0 | 64,4 95,8 100,0 – – – – | 50,4 65,5 74,2 80,8 88,2 93,4 98,1 | 50,2 78,7 92,3 95,7 97,6 98,1 98,1 | 53,3 79,5 88,6 92,4 96,7 99,0 99,5 | 44,1 72,1 77,9 83,1 89,7 92,6 94,9 | 12 13 14 15 16 17 18 |
| Anzahl | | | | | | | | | | | | | | | |
| 16 9,2 | 86 3,4 | 182 4,9 | 48 5,1 | 224 5,1 | 695 2,7 | 290 2,7 | 184 2,7 | 221 2,8 | 61 5,9 | 54 3,0 | 169 8,2 | 73 5,1 | 73 5,5 | 30 10,7 | 19 20 |
| Prozent | | | | | | | | | | | | | | | |
| 100 25,0 31,3 18,8 – 12,5 – 6,3 6,3 | 100 47,7 45,3 3,5 1,2 – 1,2 – | 100 45,6 26,4 13,7 8,2 3,3 2,2 – 0,5 | 100 52,1 22,9 10,4 4,2 4,0 2,1 2,1 2,1 | 100 45,5 29,0 8,5 5,4 4,0 6,3 0,9 0,4 | 100 67,9 23,3 6,5 1,4 0,7 0,1 – – | 100 69,3 21,7 7,6 1,0 0,3 – – – | 100 69,0 25,0 2,7 1,1 1,6 0,5 – – | 100 65,2 24,0 8,1 2,3 0,5 – – – | 100 37,7 27,9 14,8 4,9 8,2 3,3 3,3 – | 100 57,4 40,7 1,9 – – – – – | 100 30,8 20,1 11,2 9,5 8,3 9,5 8,3 2,4 | 100 34,2 27,4 24,7 9,6 4,1 – – – | 100 47,9 24,7 6,8 8,2 5,5 5,5 – 1,4 | 100 13,3 23,3 20,0 10,0 6,7 6,7 6,7 13,3 | 21 22 23 24 25 26 27 28 29 |
| Prozent, kumuliert | | | | | | | | | | | | | | | |
| 25,0 56,3 75,0 75,0 87,5 87,5 93,8 | 47,7 93,0 96,5 97,7 97,7 98,8 100,0 | 45,6 72,0 85,7 94,0 97,3 99,5 99,5 | 52,1 75,0 85,4 89,6 93,8 95,8 97,9 | 45,5 74,6 83,0 88,4 92,4 98,7 99,6 | 67,9 91,2 97,7 99,1 99,9 100,0 – | 69,3 91,0 98,6 99,7 100,0 – – | 69,0 94,0 96,7 97,8 99,5 100,0 – | 65,2 89,1 97,3 99,5 100,0 – – | 37,7 65,6 80,3 85,2 93,4 96,7 100,0 | 57,4 98,1 100,0 – – – – | 30,8 50,9 62,1 71,6 79,9 89,3 97,6 | 34,2 61,6 86,3 95,9 100,0 – – | 47,9 72,6 79,5 87,7 93,2 98,6 98,6 | 13,3 36,7 56,7 66,7 73,3 80,0 86,7 | 30 31 32 33 34 35 36 |
| Durchschnittsdauer in Monaten | | | | | | | | | | | | | | | |
| 10,9 2,2 1,8 – – – – – – – | 3,5 1,0 2,3 – – – – – – – | 4,4 8,8 5,9 4,7 16,4 – – – – – | 4,0 6,1 15,8 – – – – – – – | 5,2 5,6 4,6 2,9 3,4 3,9 – – – – | 2,5 3,2 3,5 5,0 2,2 1,4 – – – – | 2,7 3,1 2,9 3,4 1,6 1,4 – – – – | 2,6 2,0 3,6 7,5 – – – – – – | 2,3 3,8 5,1 4,8 3,4 – – – – – | 5,1 7,1 18,6 16,9 – – – – – – | 3,0 3,5 3,7 2,7 – – – – – – | 7,6 7,9 10,7 8,8 13,4 – – – – – | 4,7 5,3 6,1 9,5 – 10,1 – – – – | 6,3 3,5 5,5 5,3 – – – – – – | 11,3 – 6,6 – 6,2 – – – – – – | 37 38 39 40 41 42 43 44 45 46 |

3 Vor dem Finanzgericht 2014 erledigte Verfahren zur Gewährung von vorläufigem Rechtsschutz

3.3 Sachgebiet

| Lfd. Nr. | Systematik - Nummer Sachgebiet 1) | Deutschland | Baden-Württemberg | Bayern | | | Berlin | Brandenburg |
|--|--|-------------|-------------------|----------|---------|----------|--------|-------------|
| | | | | zusammen | München | Nürnberg | | |
| Anzahl | | | | | | | | |
| 1 | Erledigte Verfahren insgesamt | 6 464 | 519 | 713 | 486 | 227 | 540 | 217 |
| 2 | Zahl der Sachgebiete in diesen Verfahren | 8 957 | 631 | 928 | 670 | 258 | 865 | 297 |
| Von den erledigten Verfahren (lfd. Nr. 1) entfielen auf die Sachgebiete ... % 2) | | | | | | | | |
| 3 | 100 Gewinneinkünfte | 21,9 | 16,6 | 24,3 | 25,9 | 20,7 | 21,9 | 30,0 |
| 4 | 200 Überschusseinkünfte | 11,1 | 14,5 | 12,5 | 12,8 | 11,9 | 8,3 | 8,8 |
| 5 | 300 Sonstige Steuern von Einkommen einschl. einschließlich nichteinkunftsart-spezifische Streitpunkte | 5,0 | 5,0 | 6,9 | 8,6 | 3,1 | 2,2 | 3,2 |
| 6 | 310 Lohnsteuer und Einkommensteuer-Vorauszahlung | 0,4 | 0,4 | 0,7 | 0,8 | 0,4 | 0,4 | – |
| 7 | 320 Kapitalertragsteuer | 0,2 | – | 0,1 | 0,2 | – | 0,2 | – |
| 8 | 330 Kirchensteuer | 0,3 | 0,4 | 0,7 | 0,8 | 0,4 | – | – |
| 9 | 340 nichteinkunftsartspezifische Streitpunkte | 1,7 | 1,7 | 0,3 | 0,2 | 0,4 | – | – |
| 10 | 350 Solidaritätszuschlag | 1,4 | 0,8 | 3,8 | 5,1 | 0,9 | 0,2 | 0,5 |
| 11 | 400 Steuern von Einkommen, die (noch) nicht eindeutig den ... Sachgebieten 100 bis 300 zugeordnet werden konnten | 0,4 | 1,5 | 0,3 | 0,4 | – | 0,2 | 0,5 |
| 12 | 500 Körperschaftsteuer, soweit nicht Sachgebiet 1020 | 4,7 | 3,3 | 3,1 | 3,3 | 2,6 | 8,3 | 5,1 |
| 13 | 600 Objektbezogene Steuern | 14,8 | 11,2 | 8,8 | 9,1 | 8,4 | 30,6 | 15,7 |
| 14 | 610 Gewerbesteuerermessbetrag | 13,3 | 10,6 | 3,1 | 8,8 | 8,4 | 15,4 | 14,3 |
| 15 | 620 Grundsteuerermessbetrag | 0,1 | – | 0,1 | 0,2 | – | 0,2 | 0,5 |
| 16 | 700 Verkehrssteuern | 28,9 | 26,4 | 26,2 | 29,4 | 19,4 | 31,7 | 34,1 |
| 17 | 710 Steuern vom Umsatz | 26,0 | 24,7 | 23,1 | 25,5 | 18,1 | 29,6 | 29,0 |
| 18 | 711 Umsatzsteuer | 25,9 | 24,3 | 23,1 | 25,5 | 18,1 | 29,4 | 29,0 |
| 19 | 720 Rechtsverkehrssteuern | 2,6 | 1,3 | 3,1 | 3,9 | 1,3 | 1,3 | 4,6 |
| 20 | 721 Erbschaft- und Schenkungsteuer | 1,3 | 0,6 | 1,5 | 1,9 | 0,9 | 0,7 | 0,5 |
| 21 | 722 Grunderwerbsteuer | 1,2 | 0,8 | 1,5 | 2,1 | 0,4 | 0,6 | 4,1 |
| 22 | 730 Kraftfahrzeugsteuer | 0,3 | 0,4 | – | – | – | 0,7 | 0,5 |
| 23 | 800 Verbrauchsteuern sowie Angelegenheiten, die der Gesetzgebung des Bundes unterliegen und durch Bundes- oder Landesbehörden verwaltet werden | 2,8 | 1,0 | 6,7 | 9,9 | – | 1,3 | 0,9 |
| 24 | 810 Verbrauchsteuer | 1,0 | 0,2 | 3,4 | 4,9 | – | 0,6 | 0,5 |
| 25 | 811 Mineralölsteuer | 0,1 | – | 0,1 | 0,2 | – | 0,2 | – |
| 26 | 812 Tabaksteuer | 0,3 | – | 0,4 | 0,6 | – | 0,2 | – |
| 27 | 813 Stromsteuer | 0,1 | – | 0,1 | 0,2 | – | 0,2 | 0,5 |
| 28 | 820 Angelegenheiten i.S.d. § 33 FGO, die der Gesetzgebung des Bundes unterliegen und durch Bundes- oder Landesbehörden verwaltet werden | 1,3 | 0,2 | 3,4 | 4,9 | – | 0,7 | 0,5 |
| 29 | 821 Zölle (einschließlich Zolltarif) | 0,8 | – | 2,0 | 2,9 | – | – | – |
| 30 | 822 Ausgleichsteuer, Einfuhrumsatzsteuer und Vergütung nach dem Absicherungsgesetz | 0,4 | 0,2 | 1,4 | 2,1 | – | – | 0,5 |
| 31 | 823 Marktordnungssachen | 0,0 | – | – | – | – | – | – |
| 32 | 900 Prämien, Zulagen und sonstige Förderungsleistungen (einschließlich Familienleistungsausgleich) | 7,9 | 10,8 | 7,2 | 7,0 | 7,5 | 12,4 | 5,5 |
| 33 | 910 Familienleistungsausgleich | 7,5 | 10,6 | 6,5 | 6,8 | 5,7 | 10,7 | 4,6 |
| 34 | 920 Eigenheimzulage | 0,2 | 0,2 | 0,7 | 0,2 | 1,8 | – | 0,5 |
| 35 | 1000 Feststellung von Besteuerungsgrundlagen, Bewertung und Zerlegung | 10,5 | 6,0 | 8,4 | 9,9 | 5,3 | 15,9 | 9,2 |
| 36 | 1010 Gesonderte Feststellung von Einkünften | 3,8 | 0,8 | 3,8 | 5,6 | – | 6,9 | 5,5 |
| 37 | 1020 Besondere Feststellung nach dem KStG | 0,8 | 0,4 | 0,8 | 1,0 | 0,4 | 1,7 | – |
| 38 | 1030 Bewertung des Grundvermögens | 0,5 | 0,2 | 0,3 | 0,4 | – | 1,1 | 0,9 |
| 39 | 1100 Steuern vom Vermögen, Haftung für Steuern sowie AO/FGO-Sachen, sonstige Verfahren | 29,8 | 25,2 | 25,7 | 21,6 | 34,4 | 27,2 | 24,0 |
| 40 | 1110 Vermögensteuer | 0,0 | – | – | – | – | – | – |
| 41 | 1120 Haftung für Steuern | 5,8 | 4,0 | 3,6 | 4,1 | 2,6 | 4,3 | 3,7 |
| 42 | 1121 Haftung für Lohnsteuer | 1,0 | 1,3 | 1,4 | 1,6 | 0,9 | – | – |
| 43 | 1122 Haftung für Umsatzsteuer | 1,7 | 1,7 | 1,3 | 1,4 | 0,9 | – | – |
| 44 | 1123 Haftung für Körperschaftsteuer | 0,5 | – | 0,3 | – | 0,9 | – | – |
| 45 | 1130 AO/FGO-Sachen | 23,1 | 19,3 | 22,0 | 17,5 | 31,7 | 23,0 | 20,3 |
| 46 | 1131 Verfahren in Vollstreckungssachen | 8,7 | 9,1 | 6,0 | 6,0 | 6,2 | 6,9 | 7,8 |
| 47 | 1132 Steuerberatungssachen (§ 33 Abs. 1 Nr. 3 FGO) | 0,2 | – | – | – | – | – | – |
| 48 | 1133 Verfahren wegen Erlass, Stundung, Verspätungszuschlag, Abrechnung | 4,4 | 3,5 | 5,6 | 4,7 | 7,5 | 12,4 | 9,2 |
| 49 | 1200 Vollschätzfälle | 0,9 | 0,2 | 0,1 | – | 0,4 | 0,2 | – |

1) Die aufgeführten Einzelsachgebiete addieren sich nicht notwendigerweise zu Untergruppen und Hauptgruppen (siehe Sachgebietskatalog im Anhang).

2) Da Verfahren mehrere Sachgebiete betreffen können, summieren sich die dargestellten Anteilswerte auf mehr als 100%.

3 Vor dem Finanzgericht 2014 erledigte Verfahren zur Gewährung von vorläufigem Rechtsschutz

3.3 Sachgebiet

| Bremen | Hamburg | Hessen | Mecklen- burg- Vor- pommern | Nieder- sachsen | Nordrhein-Westfalen | | | | Rhein- land- Pfalz | Saarland | Sachsen | Sachsen- Anhalt | Schles- wig- Holstein | Thüringen | Lfd. Nr. |
|---|---------|--------|--------------------------------------|--------------------|---------------------|-----------------|------|---------|--------------------------|----------|---------|--------------------|-----------------------------|-----------|-------------|
| | | | | | zu- sam- men | Düssel- dorf | Köln | Münster | | | | | | | |
| Anzahl | | | | | | | | | | | | | | | |
| 65 | 252 | 415 | 111 | 607 | 1 812 | 662 | 582 | 568 | 177 | 118 | 365 | 207 | 210 | 136 | 1 |
| 83 | 339 | 529 | 139 | 860 | 2 532 | 902 | 817 | 813 | 226 | 159 | 551 | 299 | 337 | 182 | 2 |
| Von den erledigten Verfahren (lfd. Nr. 1) entfielen auf die Sachgebiete ... % 2) | | | | | | | | | | | | | | | |
| 15,4 | 16,3 | 20,5 | 21,6 | 20,8 | 22,4 | 20,8 | 22,5 | 24,1 | 20,3 | 13,6 | 20,3 | 25,6 | 23,8 | 37,5 | 3 |
| 4,6 | 6,0 | 6,5 | 34,2 | 11,2 | 11,4 | 8,5 | 13,7 | 12,3 | 7,3 | 14,4 | 12,6 | 10,1 | 12,4 | 5,1 | 4 |
| 6,2 | 2,0 | 7,5 | – | 5,3 | 5,0 | 5,0 | 6,7 | 3,3 | 1,1 | 6,8 | 6,0 | 4,3 | 12,9 | – | 5 |
| – | – | 0,5 | – | – | 0,7 | 1,2 | 0,7 | – | – | 1,7 | 0,5 | – | – | – | 6 |
| – | 0,4 | 0,2 | – | – | 0,1 | 0,2 | 0,2 | – | – | 1,7 | – | – | 1,0 | – | 7 |
| – | – | – | – | – | 0,1 | 0,3 | – | – | – | 1,7 | 0,5 | 0,5 | 3,3 | – | 8 |
| – | 0,8 | – | – | 4,8 | 3,4 | 2,9 | 5,3 | 2,1 | 1,1 | – | 0,3 | 1,0 | 1,0 | – | 9 |
| 6,2 | 0,8 | 0,7 | – | 0,3 | 0,2 | 0,2 | – | 0,4 | – | 1,7 | 4,7 | 2,9 | 7,6 | – | 10 |
| – | 0,8 | 0,7 | – | 0,5 | 0,1 | – | 0,3 | – | 0,6 | – | – | 0,5 | – | – | 11 |
| – | 4,4 | 5,5 | 3,6 | 4,0 | 5,4 | 6,2 | 5,0 | 4,8 | 2,3 | 5,1 | 6,8 | 2,4 | 2,9 | 4,4 | 12 |
| 1,5 | 15,9 | 13,0 | 11,7 | 14,5 | 14,0 | 14,0 | 13,1 | 14,8 | 11,3 | 15,3 | 17,8 | 19,3 | 11,9 | 13,2 | 13 |
| 1,5 | 14,7 | 13,0 | 10,8 | 14,5 | 13,9 | 14,0 | 13,1 | 14,6 | 11,3 | 15,3 | 17,5 | 19,3 | 11,4 | 13,2 | 14 |
| – | – | – | 0,9 | – | – | – | – | – | – | – | 0,3 | – | – | – | 15 |
| 15,4 | 23,4 | 30,1 | 27,0 | 29,5 | 28,8 | 29,8 | 31,6 | 24,8 | 20,3 | 28,0 | 35,9 | 32,9 | 30,5 | 30,9 | 16 |
| 10,8 | 22,6 | 24,8 | 23,4 | 25,0 | 26,1 | 26,3 | 30,1 | 21,8 | 18,1 | 22,0 | 34,0 | 31,4 | 28,6 | 27,2 | 17 |
| 10,8 | 22,6 | 24,1 | 23,4 | 25,0 | 26,1 | 26,3 | 30,1 | 21,8 | 18,1 | 22,0 | 34,0 | 31,4 | 28,6 | 27,2 | 18 |
| – | 0,4 | 4,6 | 3,6 | 3,6 | 2,5 | 3,3 | 1,5 | 2,6 | 2,3 | 4,2 | 1,9 | 1,0 | 1,9 | 3,7 | 19 |
| – | – | 4,1 | – | 2,3 | 1,7 | 2,1 | 1,4 | 1,4 | 0,6 | – | 0,5 | – | 1,4 | – | 20 |
| – | 0,4 | 0,5 | 3,6 | 1,3 | 0,8 | 1,2 | 0,2 | 1,1 | 1,1 | 4,2 | 1,4 | 1,0 | 0,5 | 3,7 | 21 |
| – | 0,4 | 0,7 | – | 0,8 | 0,1 | 0,2 | – | 0,2 | – | 1,7 | – | 0,5 | – | – | 22 |
| 30,8 | 19,0 | 1,2 | 2,7 | – | 1,4 | 3,6 | 0,2 | – | – | 7,6 | 1,1 | – | – | 2,2 | 23 |
| 7,7 | 2,8 | – | 1,8 | – | 0,6 | 1,5 | – | – | – | 7,6 | 0,3 | – | – | 1,5 | 24 |
| – | – | – | – | – | 0,2 | 0,6 | – | – | – | – | – | – | – | – | 25 |
| 6,2 | 1,2 | – | – | – | 0,2 | 0,6 | – | – | – | – | 0,3 | – | – | 0,7 | 26 |
| – | – | – | 1,8 | – | – | – | – | – | – | – | – | – | – | 0,7 | 27 |
| 23,1 | 6,3 | 1,2 | – | – | 0,8 | 2,1 | 0,2 | – | – | – | 0,8 | – | – | 0,7 | 28 |
| 20,0 | 5,2 | 1,2 | – | – | 0,4 | 1,1 | – | – | – | – | 0,3 | – | – | 0,7 | 29 |
| 3,1 | 0,8 | – | – | – | 0,4 | 0,9 | 0,2 | – | – | – | 0,5 | – | – | – | 30 |
| – | 0,4 | – | – | – | 0,1 | 0,2 | – | – | – | – | – | – | – | – | 31 |
| 6,2 | 7,1 | 7,0 | 1,8 | 3,8 | 7,2 | 6,5 | 4,3 | 10,9 | 11,9 | 9,3 | 7,9 | 9,2 | 11,0 | 11,0 | 32 |
| 6,2 | 7,1 | 7,0 | 0,9 | 3,6 | 7,0 | 6,5 | 4,0 | 10,7 | 11,9 | 9,3 | 7,4 | 9,2 | 10,0 | 10,3 | 33 |
| – | – | – | – | – | 0,2 | – | 0,3 | 0,2 | – | – | 0,3 | – | 1,0 | – | 34 |
| 4,6 | 8,3 | 8,2 | 8,1 | 13,0 | 10,8 | 12,7 | 10,1 | 9,2 | 11,9 | 12,7 | 14,8 | 10,1 | 6,7 | 9,6 | 35 |
| 4,6 | 4,4 | 7,2 | 2,7 | 0,8 | 2,7 | 2,1 | 5,7 | 0,4 | 10,2 | 0,8 | 5,5 | 6,3 | 3,3 | 2,2 | 36 |
| – | – | – | 0,9 | 0,8 | 0,9 | 1,8 | 0,7 | 0,2 | 1,7 | 1,7 | 0,3 | – | 0,5 | 2,2 | 37 |
| – | – | 0,5 | – | 0,5 | 0,7 | 0,9 | 0,3 | 0,9 | – | – | 1,1 | – | – | – | 38 |
| 43,1 | 31,3 | 27,0 | 14,4 | 36,4 | 32,0 | 26,3 | 32,0 | 38,7 | 40,7 | 22,0 | 24,9 | 29,5 | 48,6 | 19,9 | 39 |
| – | – | 0,2 | – | – | – | – | – | – | – | – | – | – | – | – | 40 |
| 4,6 | 9,9 | 5,5 | 3,6 | 6,4 | 5,0 | 5,0 | 3,3 | 6,9 | 6,2 | 5,1 | 7,7 | 9,2 | 15,2 | 10,3 | 41 |
| 3,1 | 0,8 | 1,0 | – | 1,3 | 1,0 | 0,8 | 0,3 | 2,1 | 1,7 | 0,8 | 0,5 | 1,9 | 1,4 | 0,7 | 42 |
| – | 0,4 | 0,7 | – | 2,5 | 1,8 | 1,2 | 1,7 | 2,5 | 2,8 | 3,4 | 0,8 | 4,3 | 8,1 | – | 43 |
| – | 0,4 | 1,0 | – | 0,3 | 0,6 | 0,3 | 0,9 | 0,5 | – | 0,8 | – | 1,4 | 5,2 | – | 44 |
| 38,5 | 20,6 | 20,7 | 10,8 | 26,2 | 26,0 | 21,1 | 28,7 | 28,9 | 31,1 | 16,9 | 17,3 | 18,8 | 33,3 | 9,6 | 45 |
| 16,9 | 9,5 | 0,5 | 3,6 | 12,7 | 11,1 | 9,8 | 9,6 | 14,3 | 15,8 | 8,5 | 5,2 | 5,8 | 11,9 | 3,7 | 46 |
| – | 0,4 | – | 1,8 | 1,0 | 0,2 | 0,2 | 0,3 | 0,2 | – | – | 0,3 | – | 0,5 | – | 47 |
| 1,5 | 1,6 | 2,7 | – | 4,9 | 3,2 | 3,2 | 4,8 | 1,6 | 2,8 | 0,8 | 4,9 | 1,9 | 2,9 | 2,9 | 48 |
| – | – | 0,2 | – | 2,8 | 1,4 | 2,9 | 0,9 | 0,2 | – | – | 2,7 | 0,5 | – | – | 49 |

3 Vor dem Finanzgericht 2014 erledigte Verfahren zur Gewährung von vorläufigem Rechtsschutz

3.4 Verfahren vor dem Güterichter

| Lfd. Nr. | Erledigungsart Inhalt der Entscheidung Zahl der Sachgebiete Zuständigkeit | Deutschland | Baden- Württem- berg | Bayern | | | Berlin | Branden- burg |
|-------------|--|-------------|----------------------------|----------|---------|----------|--------|------------------|
| | | | | zusammen | München | Nürnberg | | |

| | Anzahl | | | | | | | |
|---------------------------------------|--------|-----|-----|-----|-----|-----|-----|--|
| 1 Erledigte Verfahren insgesamt | 6 464 | 519 | 713 | 486 | 227 | 540 | 217 | |

In den erledigten Verfahren (lfd.Nr. 1) haben die Beteiligten
den Konflikt vor dem Güterichter

| | | | | | | | | |
|---|-------|-----|-----|-----|-----|-----|-----|---|
| 2 vollständig beigelegt | 1 | – | – | – | – | – | – | – |
| 3 teilweise beigelegt | – | – | – | – | – | – | – | – |
| 4 nicht beigelegt | – | – | – | – | – | – | – | – |
| 5 Eine Verweisung vor den Güterichter hat nicht stattgefunden | 6 463 | 519 | 713 | 486 | 227 | 540 | 217 | |

Von den erledigten Verfahren, in denen k e i n e
Konfliktbeilegung vor dem Güterichter (lfd. Nr. 5)
stattgefunden hat, waren anhängig

| | Prozent | | | | | | | |
|---|---------|------|------|------|------|------|------|--|
| 6 bis einschl. 3 Monate | 61,1 | 44,7 | 57,4 | 60,3 | 51,1 | 54,1 | 59,4 | |
| 7 mehr als 3 bis einschl. 6 Monate | 23,4 | 27,7 | 31,7 | 32,1 | 30,8 | 19,8 | 20,3 | |
| 8 mehr als 6 bis einschl. 9 Monate | 7,1 | 14,1 | 6,5 | 6,0 | 7,5 | 7,6 | 9,7 | |
| 9 mehr als 9 bis einschl. 12 Monate | 3,3 | 5,8 | 2,1 | 1,4 | 3,5 | 7,4 | 5,1 | |
| 10 mehr als 12 bis einschl. 15 Monate | 2,1 | 3,7 | 0,8 | – | 2,6 | 4,1 | 1,4 | |
| 11 mehr als 15 bis einschl. 18 Monate | 1,3 | 1,3 | 0,3 | – | 0,9 | 2,6 | 1,8 | |
| 12 mehr als 18 bis einschl. 24 Monate | 0,8 | 1,2 | 0,1 | – | 0,4 | 2,4 | 0,5 | |
| 13 mehr als 24 Monate | 0,9 | 1,5 | 1,1 | 0,2 | 3,1 | 2,0 | 1,8 | |

| | Monate | | | | | | | |
|---|--------|-----|-----|-----|-----|-----|-----|--|
| 14 Durchschnittl. Dauer je Verfahren insgesamt in Monaten | 3,7 | 5,1 | 3,6 | 3,1 | 4,8 | 5,2 | 4,2 | |

Von den erledigten Verfahren, in denen e i n e
Konfliktbeilegung vor dem Güterichter (lfd. Nrn. 2 bis 4)
stattgefunden hat waren anhängig

| | Prozent | | | | | | | |
|---|---------|---|---|---|---|---|---|---|
| 15 bis einschl. 3 Monate | 100,0 | – | – | – | – | – | – | – |
| 16 mehr als 3 bis einschl. 6 Monate | – | – | – | – | – | – | – | – |
| 17 mehr als 6 bis einschl. 9 Monate | – | – | – | – | – | – | – | – |
| 18 mehr als 9 bis einschl. 12 Monate | – | – | – | – | – | – | – | – |
| 19 mehr als 12 bis einschl. 15 Monate | – | – | – | – | – | – | – | – |
| 20 mehr als 15 bis einschl. 18 Monate | – | – | – | – | – | – | – | – |
| 21 mehr als 18 bis einschl. 24 Monate | – | – | – | – | – | – | – | – |
| 22 mehr als 24 Monate | – | – | – | – | – | – | – | – |

| | Monate | | | | | | | |
|---|--------|---|---|---|---|---|---|---|
| 23 Durchschnittl. Dauer je Verfahren insgesamt in Monaten | 0,8 | – | – | – | – | – | – | – |

3 Vor dem Finanzgericht 2014 erledigte Verfahren zur Gewährung von vorläufigem Rechtsschutz

3.4 Verfahren vor dem Güterichter

| Bremen | Hamburg | Hessen | Mecklen- burg- Vor- pommern | Nieder- sachsen | Nordrhein-Westfalen | | | | Rhein- land- Pfalz | Saarland | Sachsen | Sachsen- Anhalt | Schles- wig- Holstein | Thüringen | Lfd. Nr. |
|--------|---------|--------|--------------------------------------|--------------------|---------------------|-----------------|------|---------|--------------------------|----------|---------|--------------------|-----------------------------|-----------|-------------|
| | | | | | zu- sammen | Düssel- dorf | Köln | Münster | | | | | | | |

Anzahl

| | | | | | | | | | | | | | | | |
|----|-----|-----|-----|-----|-------|-----|-----|-----|-----|-----|-----|-----|-----|-----|---|
| 65 | 252 | 415 | 111 | 607 | 1 812 | 662 | 582 | 568 | 177 | 118 | 365 | 207 | 210 | 136 | 1 |
|----|-----|-----|-----|-----|-------|-----|-----|-----|-----|-----|-----|-----|-----|-----|---|

| | | | | | | | | | | | | | | | |
|---|---|---|---|---|---|---|---|---|---|---|---|---|---|---|---|
| - | - | - | - | - | 1 | - | 1 | - | - | - | - | - | - | - | 2 |
|---|---|---|---|---|---|---|---|---|---|---|---|---|---|---|---|

| | | | | | | | | | | | | | | | |
|---|---|---|---|---|---|---|---|---|---|---|---|---|---|---|---|
| - | - | - | - | - | - | - | - | - | - | - | - | - | - | - | 3 |
|---|---|---|---|---|---|---|---|---|---|---|---|---|---|---|---|

| | | | | | | | | | | | | | | | |
|---|---|---|---|---|---|---|---|---|---|---|---|---|---|---|---|
| - | - | - | - | - | - | - | - | - | - | - | - | - | - | - | 4 |
|---|---|---|---|---|---|---|---|---|---|---|---|---|---|---|---|

| | | | | | | | | | | | | | | | |
|----|-----|-----|-----|-----|-------|-----|-----|-----|-----|-----|-----|-----|-----|-----|---|
| 65 | 252 | 415 | 111 | 607 | 1 811 | 662 | 581 | 568 | 177 | 118 | 365 | 207 | 210 | 136 | 5 |
|----|-----|-----|-----|-----|-------|-----|-----|-----|-----|-----|-----|-----|-----|-----|---|

Prozent

| | | | | | | | | | | | | | | | |
|------|------|------|------|------|------|------|------|------|------|------|------|------|------|------|---|
| 53,8 | 70,6 | 61,9 | 63,1 | 60,6 | 75,4 | 75,8 | 76,2 | 73,9 | 44,6 | 64,4 | 50,4 | 50,2 | 53,3 | 44,1 | 6 |
|------|------|------|------|------|------|------|------|------|------|------|------|------|------|------|---|

| | | | | | | | | | | | | | | | |
|------|------|------|------|------|------|------|------|------|------|------|------|------|------|------|---|
| 20,0 | 25,4 | 21,0 | 22,5 | 25,5 | 19,2 | 18,0 | 20,3 | 19,4 | 32,2 | 31,4 | 15,1 | 28,5 | 26,2 | 27,9 | 7 |
|------|------|------|------|------|------|------|------|------|------|------|------|------|------|------|---|

| | | | | | | | | | | | | | | | |
|------|-----|-----|-----|-----|-----|-----|-----|-----|------|-----|-----|------|-----|-----|---|
| 10,8 | 2,4 | 8,0 | 7,2 | 6,1 | 4,4 | 5,3 | 2,4 | 5,3 | 10,2 | 4,2 | 8,8 | 13,5 | 9,0 | 5,9 | 8 |
|------|-----|-----|-----|-----|-----|-----|-----|-----|------|-----|-----|------|-----|-----|---|

| | | | | | | | | | | | | | | | |
|-----|-----|-----|-----|-----|-----|-----|-----|-----|-----|---|-----|-----|-----|-----|---|
| 3,1 | 0,8 | 5,5 | 1,8 | 2,8 | 0,8 | 0,8 | 0,3 | 1,2 | 6,2 | - | 6,6 | 3,4 | 3,8 | 5,1 | 9 |
|-----|-----|-----|-----|-----|-----|-----|-----|-----|-----|---|-----|-----|-----|-----|---|

| | | | | | | | | | | | | | | | |
|-----|---|-----|-----|-----|-----|-----|-----|-----|-----|---|-----|-----|-----|-----|----|
| 3,1 | - | 1,7 | 1,8 | 1,8 | 0,3 | 0,2 | 0,5 | 0,2 | 4,0 | - | 7,4 | 1,9 | 4,3 | 6,6 | 10 |
|-----|---|-----|-----|-----|-----|-----|-----|-----|-----|---|-----|-----|-----|-----|----|

| | | | | | | | | | | | | | | | |
|---|-----|-----|-----|-----|-----|---|-----|---|-----|---|-----|-----|-----|-----|----|
| - | 0,4 | 1,4 | 0,9 | 2,5 | 0,1 | - | 0,2 | - | 1,7 | - | 5,2 | 0,5 | 2,4 | 2,9 | 11 |
|---|-----|-----|-----|-----|-----|---|-----|---|-----|---|-----|-----|-----|-----|----|

| | | | | | | | | | | | | | | | |
|-----|-----|-----|-----|-----|---|---|---|---|-----|---|-----|---|-----|-----|----|
| 4,6 | 0,4 | 0,2 | 1,8 | 0,5 | - | - | - | - | 1,1 | - | 4,7 | - | 0,5 | 2,2 | 12 |
|-----|-----|-----|-----|-----|---|---|---|---|-----|---|-----|---|-----|-----|----|

| | | | | | | | | | | | | | | | |
|-----|---|-----|-----|-----|---|---|---|---|---|---|-----|-----|-----|-----|----|
| 4,6 | - | 0,2 | 0,9 | 0,2 | - | - | - | - | - | - | 1,9 | 1,9 | 0,5 | 5,1 | 13 |
|-----|---|-----|-----|-----|---|---|---|---|---|---|-----|-----|-----|-----|----|

Monate

| | | | | | | | | | | | | | | | |
|-----|-----|-----|-----|-----|-----|-----|-----|-----|-----|-----|-----|-----|-----|-----|----|
| 5,7 | 2,5 | 3,5 | 3,7 | 3,5 | 2,3 | 2,4 | 2,2 | 2,3 | 4,7 | 2,7 | 6,0 | 5,1 | 4,3 | 6,2 | 14 |
|-----|-----|-----|-----|-----|-----|-----|-----|-----|-----|-----|-----|-----|-----|-----|----|

Prozent

| | | | | | | | | | | | | | | | |
|---|---|---|---|---|-------|---|-------|---|---|---|---|---|---|---|----|
| - | - | - | - | - | 100,0 | - | 100,0 | - | - | - | - | - | - | - | 15 |
|---|---|---|---|---|-------|---|-------|---|---|---|---|---|---|---|----|

| | | | | | | | | | | | | | | | |
|---|---|---|---|---|---|---|---|---|---|---|---|---|---|---|----|
| - | - | - | - | - | - | - | - | - | - | - | - | - | - | - | 16 |
|---|---|---|---|---|---|---|---|---|---|---|---|---|---|---|----|

| | | | | | | | | | | | | | | | |
|---|---|---|---|---|---|---|---|---|---|---|---|---|---|---|----|
| - | - | - | - | - | - | - | - | - | - | - | - | - | - | - | 17 |
|---|---|---|---|---|---|---|---|---|---|---|---|---|---|---|----|

| | | | | | | | | | | | | | | | |
|---|---|---|---|---|---|---|---|---|---|---|---|---|---|---|----|
| - | - | - | - | - | - | - | - | - | - | - | - | - | - | - | 18 |
|---|---|---|---|---|---|---|---|---|---|---|---|---|---|---|----|

| | | | | | | | | | | | | | | | |
|---|---|---|---|---|---|---|---|---|---|---|---|---|---|---|----|
| - | - | - | - | - | - | - | - | - | - | - | - | - | - | - | 19 |
|---|---|---|---|---|---|---|---|---|---|---|---|---|---|---|----|

| | | | | | | | | | | | | | | | |
|---|---|---|---|---|---|---|---|---|---|---|---|---|---|---|----|
| - | - | - | - | - | - | - | - | - | - | - | - | - | - | - | 20 |
|---|---|---|---|---|---|---|---|---|---|---|---|---|---|---|----|

| | | | | | | | | | | | | | | | |
|---|---|---|---|---|---|---|---|---|---|---|---|---|---|---|----|
| - | - | - | - | - | - | - | - | - | - | - | - | - | - | - | 21 |
|---|---|---|---|---|---|---|---|---|---|---|---|---|---|---|----|

| | | | | | | | | | | | | | | | |
|---|---|---|---|---|---|---|---|---|---|---|---|---|---|---|----|
| - | - | - | - | - | - | - | - | - | - | - | - | - | - | - | 22 |
|---|---|---|---|---|---|---|---|---|---|---|---|---|---|---|----|

Monate

| | | | | | | | | | | | | | | | |
|---|---|---|---|---|-----|---|-----|---|---|---|---|---|---|---|----|
| - | - | - | - | - | 0,8 | - | 0,8 | - | - | - | - | - | - | - | 23 |
|---|---|---|---|---|-----|---|-----|---|---|---|---|---|---|---|----|

4 Geschäftsentwicklung beim Bundesfinanzhof

4.1 Geschäftsentwicklung von 2003 bis 2014

| Stand der Erledigung Art der Verfahren | 2003 | 2004 | 2005 | 2006 | 2007 | 2008 | 2009 | 2010 | 2011 | 2012 | 2013 | 2014 |
|--|--------------|--------------|--------------|--------------|--------------|--------------|--------------|--------------|--------------|--------------|--------------|--------------|
| Anhängige Verfahren zu Jahresbeginn | 3 158 | 3 231 | 3 029 | 2 779 | 2 697 | 2 484 | 2 384 | 2 450 | 2 187 | 2 183 | 2 237 | 2 259 |
| Neuzugänge | 3 669 | 3 461 | 3 402 | 3 386 | 3 301 | 3 394 | 3 430 | 3 175 | 3 000 | 3 016 | 3 069 | 2 736 |
| Erledigte Verfahren | 3 596 | 3 663 | 3 652 | 3 468 | 3 514 | 3 494 | 3 364 | 3 438 | 3 004 | 2 962 | 3 046 | 3 049 |
| Revisionen | 920 | 980 | 803 | 822 | 816 | 783 | 775 | 812 | 748 | 633 | 649 | 782 |
| Beschwerden | 2 393 | 2 398 | 2 504 | 2 242 | 2 225 | 2 274 | 2 133 | 2 134 | 1 879 | 1 936 | 1 945 | 1 815 |
| Klagen | 34 | 28 | 9 | - | 2 | 36 | 14 | 7 | 8 | 2 | 11 | 17 |
| Sonstige Verfahren (ohne Großer Senat) | 245 | 257 | 335 | 402 | 470 | 401 | 441 | 485 | 369 | 390 | 440 | 433 |
| Verfahren vor dem Großen Senat | 4 | - | 1 | 2 | 1 | - | 1 | - | - | 1 | 1 | 2 |
| - | - | - | - | - | - | - | - | - | - | - | - | - |
| - | - | - | - | - | - | - | - | - | - | - | - | - |
| Anhängige Verfahren am Jahresende | 3 231 | 3 029 | 2 779 | 2 697 | 2 484 | 2 384 | 2 450 | 2 187 | 2 183 | 2 237 | 2 259 | 1 946 |
| Revisionen | 1 364 | 1 235 | 1 237 | 1 219 | 1 147 | 1 100 | 1 068 | 1 051 | 991 | 986 | 1 071 | 956 |
| Beschwerden | 1 746 | 1 713 | 1 433 | 1 360 | 1 223 | 1 144 | 1 201 | 1 021 | 1 061 | 1 107 | 1 041 | 866 |
| Klagen | 35 | 8 | - | 1 | 1 | 5 | 9 | 6 | - | 12 | 13 | 9 |
| Sonstige Verfahren (ohne Großer Senat) | 85 | 70 | 106 | 115 | 112 | 134 | 172 | 108 | 130 | 130 | 131 | 113 |
| Verfahren vor dem Großen Senat | 1 | 3 | 3 | 2 | 1 | 1 | - | 1 | 1 | 2 | 3 | 2 |

4.2 Geschäftsentwicklung 2014 nach Alter und Art der Verfahren

| Alter der Verfahren Stand der Erledigung | Verfahren insgesamt | Revisionen | Beschwerden | Klagen | Sonstige Verfahren (ohne Großer Senat) | Verfahren vor dem Großen Senat |
|--|------------------------|--------------|--------------|-----------|--|-----------------------------------|
| Anhängige Verfahren zu Jahresbeginn | 2 259 | 1 071 | 1 041 | 13 | 131 | 3 |
| 2005 | - | - | - | - | - | - |
| 2006 | - | - | - | - | - | - |
| 2007 | - | - | - | - | - | - |
| 2008 | - | - | - | - | - | - |
| 2009 | - | - | - | - | - | - |
| 2010 | 23 | 23 | - | - | - | - |
| 2011 | 119 | 108 | 9 | - | 2 | - |
| 2012 | 348 | 285 | 44 | 3 | 15 | 1 |
| 2013 | 1 769 | 655 | 988 | 10 | 114 | 2 |
| Neuzugänge | 2 736 | 667 | 1 640 | 13 | 415 | 1 |
| Erledigte Verfahren | 3 049 | 782 | 1 815 | 17 | 433 | 2 |
| Anhängige Verfahren am Jahresende | 1 946 | 956 | 866 | 9 | 113 | 2 |
| davon beim BFH anhängig seit | | | | | | |
| 2006 | - | - | - | - | - | - |
| 2007 | - | - | - | - | - | - |
| 2008 | - | - | - | - | - | - |
| 2009 | - | - | - | - | - | - |
| 2010 | 3 | 3 | - | - | - | - |
| 2011 | 18 | 18 | - | - | - | - |
| 2012 | 75 | 74 | - | - | - | 1 |
| 2013 | 345 | 315 | 29 | - | 1 | - |
| 2014 | 1 505 | 546 | 837 | 9 | 112 | 1 |

5 Verfahren vor dem Bundesfinanzhof

5.1 Art der Entscheidung und Erfolg der 2014 erledigten Verfahren

| Art und Inhalt der Entscheidung | Anzahl | Anteil an allen Verfahren (ohne Rücknahmen) in % | | |
|---|--------------|--|----------------------------|----------------------|
| | | zusammen | Rechtsmittel eingelegt von | |
| | | | dem Steuerpflichtigen | der Finanzverwaltung |
| Erledigte Verfahren insgesamt | 3 049 | X | X | X |
| Obsiegende Entscheidungen des BFH zusammen | 2 538 | 100 | X | X |
| Rechtsmittel eingelegt vom Steuerpflichtigen | 2 163 | X | 100 | X |
| von der Finanzverwaltung | 375 | X | X | 100 |
| Rechtsmittel war erfolglos | 1 966 | 77,5 | 83,3 | 43,7 |
| Verworfen als unzulässig | 748 | 29,5 | 33,9 | 4,0 |
| Zurückgewiesen als unbegründet | 1 218 | 48,0 | 49,4 | 39,7 |
| Rechtsmittel war erfolgreich (Aufhebung der Vorentscheidung) | 572 | 22,5 | 16,7 | 56,3 |
| Zurückverwiesen an die Vorinstanz | 191 | 7,5 | 6,6 | 12,8 |
| Eigene Sachentscheidung getroffen | 381 | 15,0 | 10,1 | 43,5 |
| Anderweitige Erledigungen (v.a. Rücknahmen) zusammen | 511 | | | |
| Rechtsmittel eingelegt vom Steuerpflichtigen | 376 | | | |
| von der Finanzverwaltung | 135 | | | |
| dar: | | | | |
| Rücknahmen nach Gerichtsbescheid oder Mitteilung nach § 126a FGO | 7 | | | |
| Vorlagebeschlüsse, Aussetzung des Verfahrens | 105 | | | |
| Löschung | 30 | | | |

5.2 Statthaftigkeit der 2012 bis 2014 erledigten Revisionen

| Statthaftigkeit / Streitwert | 2012 | 2013 | 2014 |
|--|------------|------------|------------|
| Erledigte Revisionen insgesamt | 633 | 649 | 782 |
| Sie waren statthaft | | | |
| nach dem Wert | – | – | – |
| nach § 116 Abs. 1 FGO | – | – | – |
| nach § 116 Abs. 2 FGO | – | – | – |
| aus anderen Gründen (ohne Zulassung) | 6 | 10 | 9 |
| kraft Zulassung des Finanzgerichts wegen | | | |
| - grundsätzlicher Bedeutung (§ 115 Abs. 2 Nr. 1 FGO) | 394 | 402 | 468 |
| - Divergenz (§ 115 Abs. 2 Nr. 2 FGO) | 89 | 72 | 112 |
| - Verfahrensmangel (§ 115 Abs. 2 Nr. 3 FGO) | 1 | – | 1 |
| kraft Zulassung des Bundesfinanzhofs wegen | | | |
| - grundsätzlicher Bedeutung (§ 115 Abs. 2 Nr. 1 FGO) | 121 | 131 | 151 |
| - Divergenz (§ 115 Abs. 2 Nr. 2 FGO) | 19 | 32 | 38 |
| - Verfahrensmangel (§ 115 Abs. 2 Nr. 3 FGO) | 3 | 2 | 3 |

Quelle für Tabellen 5.1 und 5.2: Bundesfinanzhof, München.

5 Verfahren vor dem Bundesfinanzhof

5.3 Verfahrensdauer der 2012 bis 2014 erledigten Verfahren

| Art des Verfahrens, Verfahrensdauer 1) | Einheit | 2012 | | 2013 | | 2014 | |
|--|-------------------------|--------------|------------|--------------|------------|--------------|------------|
| | | Anzahl | Prozent | Anzahl | Prozent | Anzahl | Prozent |
| Erledigte Verfahren insgesamt | Anzahl | 2 962 | X | 3 046 | X | 3 049 | X |
| Durchschnittliche Verfahrensdauer in Monaten bei allen Verfahren | Monate | 8 | | 8 | | 8 | |
| Revisionen mit Sachentscheidung | Monate | 19 | | 20 | | 19 | |
| Revisionen ohne Sachentscheidung | Monate | 12 | | 11 | | 11 | |
| Nichtzulassungsbeschwerden | Monate | 6 | | 7 | | 6 | |
| den übrigen Verfahren | Monate | 3 | | 3 | | 11 | |
| Verfahrensdauer der Revisionen mit Sachentscheidung | Anzahl / Prozent | 513 | 100 | 510 | 100 | 563 | 100 |
| bis 12 Monate | Anzahl / Prozent | 151 | 29,4 | 118 | 23,1 | 177 | 31,4 |
| über 12 bis 24 Monate | Anzahl / Prozent | 207 | 40,4 | 225 | 44,1 | 221 | 39,3 |
| über 24 bis 36 Monate | Anzahl / Prozent | 119 | 23,2 | 123 | 24,1 | 108 | 19,2 |
| über 36 bis 48 Monate | Anzahl / Prozent | 33 | 6,4 | 40 | 7,8 | 47 | 8,3 |
| über 48 Monate | Anzahl / Prozent | 3 | 0,6 | 4 | 0,8 | 10 | 1,8 |
| Verfahrensdauer der Revisionen ohne Sachentscheidung | Anzahl / Prozent | 120 | 100 | 139 | 100 | 219 | 100 |
| bis 12 Monate | Anzahl / Prozent | 73 | 60,8 | 89 | 64,0 | 139 | 63,5 |
| über 12 bis 24 Monate | Anzahl / Prozent | 29 | 24,2 | 28 | 20,1 | 51 | 23,3 |
| über 24 bis 36 Monate | Anzahl / Prozent | 14 | 11,7 | 13 | 9,4 | 29 | 13,2 |
| über 36 bis 48 Monate | Anzahl / Prozent | 4 | 3,3 | 7 | 5,0 | – | – |
| über 48 Monate | Anzahl / Prozent | – | – | 2 | 1,4 | – | – |
| Verfahrensdauer bei den Nichtzulassungsbeschwerden | Anzahl / Prozent | 1 725 | 100 | 1 775 | 100 | 1 589 | 100 |
| bis 12 Monate | Anzahl / Prozent | 1 518 | 88,0 | 1 487 | 83,8 | 1 442 | 90,7 |
| über 12 bis 24 Monate | Anzahl / Prozent | 206 | 11,9 | 283 | 15,9 | 138 | 8,7 |
| über 24 bis 36 Monate | Anzahl / Prozent | 1 | 0,1 | 4 | 0,2 | 9 | 0,6 |
| über 36 bis 48 Monate | Anzahl / Prozent | – | – | 1 | 0,1 | – | – |
| über 48 Monate | Anzahl / Prozent | – | – | – | – | – | – |
| Verfahrensdauer bei den übrigen Verfahren | Anzahl / Prozent | 604 | 100 | 622 | 100 | 678 | 100 |
| bis 12 Monate | Anzahl / Prozent | 583 | 96,5 | 597 | 96,0 | 623 | 91,9 |
| über 12 bis 24 Monate | Anzahl / Prozent | 18 | 3,0 | 24 | 3,9 | 48 | 7,1 |
| über 24 bis 36 Monate | Anzahl / Prozent | 3 | 0,5 | 1 | 0,2 | 7 | 1,0 |
| über 36 bis 48 Monate | Anzahl / Prozent | – | – | – | – | – | – |
| über 48 Monate | Anzahl / Prozent | – | – | – | – | – | – |

1) Ab Eingang beim BFH.

5.4 Herkunft der Ende 2013 anhängigen Revisionen und Nichtzulassungsbeschwerden und in der Vorinstanz im Jahresdurchschnitt erledigte Klagen 1)

| Land Finanzgericht | Revisionen und Nichtzulassungs- beschwerden insgesamt | Revisionen | Durchschnitt- liche Verfahrens- dauer in Monaten 2) | Nicht- zulassungs- beschwerden | Durchschnitt- liche Verfahrens- dauer in Monaten 2) | In der Vorinstanz im Jahresdurchschnitt 2012 bis 2014 erledigte Klagen | |
|------------------------------|--|------------|---|--------------------------------------|---|--|-------------------------------|
| | | | | | | Anzahl | Relativzahl |
| | | | | | | | Spalte 1 in % von Spalte 6 |
| 1 | 2 | 3 | 4 | 5 | 6 | 7 | 8 |
| Deutschland | 1 772 | 956 | . | 816 | . | 40 480 | 4,4 |
| Baden-Württemberg | 136 | 76 | . | 60 | . | 3 969 | 3,4 |
| Bayern | 212 | 105 | . | 107 | . | 4 716 | 4,5 |
| München | 149 | 74 | . | 75 | . | 3 111 | 4,8 |
| Nürnberg | 63 | 31 | . | 32 | . | 1 605 | 3,9 |
| Berlin-Brandenburg | 180 | 86 | . | 94 | . | 4 231 | 4,3 |
| Bremen | 10 | 5 | . | 5 | . | 300 | 3,3 |
| Hamburg | 75 | 42 | . | 33 | . | 1 276 | 5,9 |
| Hessen | 106 | 43 | . | 63 | . | 2 475 | 4,3 |
| Mecklenburg-Vorpommern | 15 | 8 | . | 7 | . | 449 | 3,3 |
| Niedersachsen | 174 | 103 | . | 71 | . | 4 944 | 3,5 |
| Nordrhein-Westfalen | 548 | 335 | . | 213 | . | 11 538 | 4,7 |
| Düsseldorf | 187 | 114 | . | 73 | . | 3 903 | 4,8 |
| Köln | 160 | 94 | . | 66 | . | 3 594 | 4,5 |
| Münster | 201 | 127 | . | 74 | . | 4 041 | 5,0 |
| Rheinland-Pfalz | 105 | 61 | . | 44 | . | 1 463 | 7,2 |
| Saarland | 19 | 6 | . | 13 | . | 379 | 5,0 |
| Sachsen | 85 | 31 | . | 54 | . | 1 566 | 5,4 |
| Sachsen-Anhalt | 29 | 14 | . | 15 | . | 1 312 | 2,2 |
| Schleswig-Holstein | 35 | 21 | . | 14 | . | 845 | 4,1 |
| Thüringen | 43 | 20 | . | 23 | . | 1 017 | 4,2 |

1) Ohne BFH als Vorinstanz (z.B. bei Gegenvorstellung).

2) Verfahrensdauerangaben des BFH lagen nicht vor.

Quelle für Tabellen 5.3 und 5.4: Bundesfinanzhof, München.

5 Verfahren vor dem Bundesfinanzhof

5.5 Sachgebiete der 2012 bis 2014 erledigten Revisionen und Nichtzulassungsbeschwerden

| Sachgebiete (Art der Abgabe) | Im Berichtsjahr erledigte Verfahren | | |
|---------------------------------------|--|---------------------|---------|
| | Revisionen und Nicht- zulassungsbeschwerden zusammen | darunter Revisionen | |
| | | Anzahl | Prozent |
| 2012 | | | |
| Verfahren insgesamt | 2 358 | 633 | 100 |
| Veranlagte Einkommensteuer | 710 | 176 | 27,8 |
| Körperschaftsteuer | 113 | 34 | 5,4 |
| Lohnsteuer | – | – | – |
| Gewerbesteuer | 100 | 27 | 4,3 |
| Bewertung | 15 | 4 | 0,6 |
| Vermögensteuer | 5 | – | – |
| Erbschafts- und Schenkungsteuer | 45 | 14 | 2,2 |
| Grunderwerbsteuer | 40 | 8 | 1,3 |
| Gesellschaftsteuer | – | – | – |
| Kraftfahrzeugsteuer | 27 | 9 | 1,4 |
| Umsatzsteuer | 236 | 69 | 10,9 |
| Zölle usw. | 42 | 20 | 3,2 |
| Sonstige Abgaben | 1 025 | 272 | 43,0 |
| 2013 | | | |
| Verfahren insgesamt | 2 424 | 649 | 100 |
| Veranlagte Einkommensteuer | 758 | 183 | 28,2 |
| Körperschaftsteuer | 121 | 42 | 6,5 |
| Lohnsteuer | – | – | – |
| Gewerbesteuer | 69 | 16 | 2,5 |
| Bewertung | 11 | 2 | 0,3 |
| Vermögensteuer | 2 | 2 | 0,3 |
| Erbschafts- und Schenkungsteuer | 71 | 28 | 4,3 |
| Grunderwerbsteuer | 43 | 20 | 3,1 |
| Gesellschaftsteuer | – | – | – |
| Kraftfahrzeugsteuer | 15 | 3 | 0,5 |
| Umsatzsteuer | 249 | 77 | 11,9 |
| Zölle usw. | 41 | 9 | 1,4 |
| Sonstige Abgaben | 1 044 | 267 | 41,1 |
| 2014 | | | |
| Verfahren insgesamt | 2 371 | 782 | 100 |
| Veranlagte Einkommensteuer | 717 | 253 | 32,4 |
| Körperschaftsteuer | 121 | 40 | 5,1 |
| Lohnsteuer | – | – | – |
| Gewerbesteuer | 89 | 33 | 4,2 |
| Bewertung | 10 | 7 | 0,9 |
| Vermögensteuer | 1 | – | – |
| Erbschafts- und Schenkungsteuer | 47 | 18 | 2,3 |
| Grunderwerbsteuer | 56 | 16 | 2,0 |
| Gesellschaftsteuer | – | – | – |
| Kraftfahrzeugsteuer | 21 | 1 | 0,1 |
| Umsatzsteuer | 294 | 102 | 13,0 |
| Zölle usw. | 42 | 14 | 1,8 |
| Sonstige Abgaben | 973 | 298 | 38,1 |

Quelle für Tabellen 5.5: Bundesfinanzhof, München.

Einkommensteuergesetz (EStG)

§ 55 Abs. 5. Sondervorschriften für die Gewinnermittlung ... bei vor dem 1. Juli 1970 angeschafftem Grund und Boden.

¹ Weist der Steuerpflichtige nach, dass der Teilwert für Grund und Boden im Sinne des Absatzes 1 am 1. Juli 1970 höher ist als das Zweifache des Ausgangsbetrags, so ist auf Antrag des Steuerpflichtigen der Teilwert als Anschaffungs- oder Herstellungskosten anzusetzen. ² Der Antrag ist bis zum 31. Dezember 1975 bei dem Finanzamt zu stellen, das für die Ermittlung des Gewinns aus dem Betrieb zuständig ist. ³ Der Teilwert ist gesondert festzustellen. ⁴ Vor dem 1. Januar 1974 braucht diese Feststellung nur zu erfolgen, wenn ein berechtigtes Interesse des Steuerpflichtigen gegeben ist. ⁵ Die Vorschriften der Abgabenordnung und der Finanzgerichtsordnung über die gesonderte Feststellung von Besteuerungsgrundlagen gelten entsprechend.

Finanzgerichtsordnung (FGO)

§ 6 Abs. 1. Übertragung des Rechtsstreits auf Einzelrichter durch den Senat.

Der Senat kann den Rechtsstreit einem seiner Mitglieder als Einzelrichter zur Entscheidung übertragen, wenn

1. die Sache keine besonderen Schwierigkeiten tatsächlicher oder rechtlicher Art aufweist und
2. die Rechtssache keine grundsätzliche Bedeutung hat.

§ 33. Finanzrechtsweg.

(1) Der Finanzrechtsweg ist gegeben

1. in öffentlich-rechtlichen Streitigkeiten über Abgabenangelegenheiten, soweit die Abgaben der Gesetzgebung des Bundes unterliegen und durch Bundesfinanzbehörden oder Landesfinanzbehörden verwaltet werden,
2. in öffentlich-rechtlichen Streitigkeiten über die Vollziehung von Verwaltungsakten in anderen als den in Nummer 1 bezeichneten Angelegenheiten, soweit die Verwaltungsakte durch Bundesfinanzbehörden oder Landesfinanzbehörden nach den Vorschriften der Abgabenordnung zu vollziehen sind,
3. in öffentlich-rechtlichen und berufsrechtlichen Streitigkeiten über Angelegenheiten, die durch den Ersten Teil, den Zweiten und den Sechsten Abschnitt des Zweiten Teils und den Ersten Abschnitt des Dritten Teils des Steuerberatungsgesetzes geregelt werden,
4. in anderen als den in den Nummern 1 bis 3 bezeichneten öffentlich-rechtlichen Streitigkeiten, soweit für diese durch Bundesgesetz oder Landesgesetz der Finanzrechtsweg eröffnet ist.

(2) Abgabenangelegenheiten im Sinne dieses Gesetzes sind alle mit der Verwaltung der Abgaben einschließlich der Abgabenvergütungen oder sonst mit der Anwendung der abgabenrechtlichen Vorschriften durch die Finanzbehörden zusammenhängenden Angelegenheiten einschließlich der Maßnahmen der Bundesfinanzbehörden zur Beachtung der Verbote und Beschränkungen für den Warenverkehr über die Grenze; den Abgabenangelegenheiten stehen die Angelegenheiten der Verwaltung der Finanzmonopole gleich.

§ 46. Außergerichtlicher Rechtsbehelf.

(¹ Ist über einen außergerichtlichen Rechtsbehelf ohne Mitteilung eines zureichenden Grundes in angemessener Frist sachlich nicht entschieden worden, so ist die Klage abweichend von § 44 ohne vorherigen Abschluss des Vorverfahrens zulässig. ² Die Klage kann nicht vor Ablauf von sechs Monaten seit Einlegung des außergerichtlichen Rechtsbehelfs erhoben werden, es sei denn, dass wegen besonderer Umstände des Falles eine kürzere Frist geboten ist. ³ Das Gericht kann das Verfahren bis zum Ablauf einer von ihm bestimmten Frist, die verlängert werden kann, aussetzen; wird dem außergerichtlichen Rechtsbehelf innerhalb dieser Frist stattgegeben oder der beantragte Verwaltungsakt innerhalb dieser Frist erlassen, so ist der Rechtsstreit in der Hauptsache als erledigt anzusehen.

(2) Absatz 1 Satz 2 und 3 gilt für die Fälle sinngemäß, in denen geltend gemacht wird, dass eine der in § 348 Nr. 3 und 4 der Abgabenordnung genannten Stellen über einen Antrag auf Vornahme eines Verwaltungsakts ohne Mitteilung eines zureichenden Grundes in angemessener Frist sachlich nicht entschieden hat.

§ 69. Aussetzung der Vollziehung.

...

(2) ¹ Die zuständige Finanzbehörde kann die Vollziehung ganz oder teilweise aussetzen. ² Auf Antrag soll die Aussetzung erfolgen, wenn ernstliche Zweifel an der Rechtmäßigkeit des angefochtenen Verwaltungsakts bestehen oder wenn die Vollziehung für den Betroffenen eine unbillige, nicht durch überwiegende öffentliche Interessen gebotene Härte zur Folge hätte. ³ Die Aussetzung kann von einer Sicherheitsleistung abhängig gemacht werden.

⁴ Soweit die Vollziehung eines Grundlagenbescheides ausgesetzt wird, ist auch die Vollziehung eines Folgebescheides auszusetzen. ⁵ Der Erlass eines Folgebescheides bleibt zulässig. ⁶ Über eine Sicherheitsleistung ist bei der Aussetzung eines Folgebescheides zu entscheiden, es sei denn, dass bei der Aussetzung der Vollziehung des Grundlagenbescheides die Sicherheitsleistung ausdrücklich ausgeschlossen worden ist. ⁷ Ist der Verwaltungsakt schon vollzogen, tritt an die Stelle der Aussetzung der Vollziehung die Aufhebung der Vollziehung. ⁸ Bei Steuerbescheiden sind die Aussetzung und die Aufhebung der Vollziehung auf die festgesetzte Steuer, vermindert um die anzurechnenden Steuerabzugsbeträge, um die anzurechnenden Körperschaftsteuer und um die festgesetzten Vorauszahlungen, beschränkt; dies gilt nicht, wenn die Aussetzung

oder Aufhebung der Vollziehung zur Abwendung wesentlicher Nachteile nötig erscheint.

(3) ¹ Auf Antrag kann das Gericht der Hauptsache die Vollziehung ganz oder teilweise aussetzen; Absatz 2 Satz 2 bis 6 und § 100 Abs. 2 Satz 2 gelten sinngemäß. ² Der Antrag kann schon vor Erhebung der Klage gestellt werden. ³ Ist der Verwaltungsakt im Zeitpunkt der Entscheidung schon vollzogen, kann das Gericht ganz oder teilweise die Aufhebung der Vollziehung, auch gegen Sicherheit, anordnen. ⁴ Abs. 2 Satz 8 gilt entsprechend In dringenden Fällen kann der Vorsitzende entscheiden.

§ 72. Zurücknahme der Klage.

(1) ¹ Der Kläger kann seine Klage bis zur Rechtskraft des Urteils zurücknehmen. ² Nach Schluss der mündlichen Verhandlung, bei Verzicht auf die mündliche Verhandlung und nach Ergehen eines Gerichtsbescheides ist die Rücknahme nur mit Einwilligung des Beklagten möglich. ³ Die Einwilligung gilt als erteilt, wenn der Klagerücknahme nicht innerhalb von zwei Wochen seit Zustellung des die Rücknahme enthaltenden Schriftsatzes widersprochen wird; das Gericht hat auf diese Folge hinzuweisen.

(1a) ¹ Soweit Besteuerungsgrundlagen für ein Verständigungs- oder ein Schiedsverfahren nach einem Vertrag im Sinne des § 2 der Abgabenordnung von Bedeutung sein können, kann die Klage hierauf begrenzt zurückgenommen werden. ² § 50 Abs. 1a Satz 2 gilt entsprechend.

(2) ¹ Die Rücknahme hat bei Klagen, deren Erhebung an eine Frist gebunden ist, den Verlust der Klage zur Folge. ² Wird die Klage zurückgenommen, so stellt das Gericht das Verfahren durch Beschluss ein. ³ Wird nachträglich die Unwirksamkeit der Klagerücknahme geltend gemacht, so gilt § 56 Abs. 3 sinngemäß.

§ 74. Aussetzung des Verfahrens bis zur Erledigung eines abhängigen Rechtsstreits.

Das Gericht kann, wenn die Entscheidung des Rechtsstreits ganz oder zum Teil von dem Bestehen oder Nichtbestehen eines Rechtsverhältnisses abhängt, das den Gegenstand eines anderen anhängigen Rechtsstreits bildet oder von einer Verwaltungsbehörde festzustellen ist, anordnen, dass die Verhandlung bis zur Erledigung des anderen Rechtsstreits oder bis zur Entscheidung der Verwaltungsbehörde auszusetzen sei.

§ 79a. Entscheidung im vorbereitenden Verfahren.

(1) Der Vorsitzende entscheidet, wenn die Entscheidung im vorbereitenden Verfahren ergeht,

1. über die Aussetzung und das Ruhen des Verfahrens;
2. bei Zurücknahme der Klage, auch über einen Antrag auf Prozesskostenhilfe;
3. bei Erledigung des Rechtsstreits in der Hauptsache, auch über einen Antrag auf Prozesskostenhilfe;
4. über den Streitwert;
5. über Kosten;
6. über die Beiladung.

(² Der Vorsitzende kann ohne mündliche Verhandlung durch Gerichtsbescheid (§ 90a) entscheiden. ² Dagegen ist nur der Antrag auf mündliche Verhandlung innerhalb

eines Monats nach Zustellung des Gerichtsbescheides gegeben.

(3) Im Einverständnis der Beteiligten kann der Vorsitzende auch sonst anstelle des Senats entscheiden.

(4) Ist ein Berichterstatte bestellt, so entscheidet dieser anstelle des Vorsitzenden.

§ 114. Einstweilige Anordnungen in Bezug auf den Streitgegenstand.

(1) ¹ Auf Antrag kann das Gericht, auch schon vor Klageerhebung, eine einstweilige Anordnung in Bezug auf den Streitgegenstand treffen, wenn die Gefahr besteht, dass durch eine Veränderung des bestehenden Zustands die Verwirklichung eines Rechts des Antragstellers vereitelt oder wesentlich erschwert werden könnte. ² Einstweilige Anordnungen sind auch zur Regelung eines vorläufigen Zustands in Bezug auf ein streitiges Rechtsverhältnis zulässig, wenn diese Regelung, vor allem bei dauernden Rechtsverhältnissen, um wesentliche Nachteile abzuwenden oder drohende Gewalt zu verhindern oder aus anderen Gründen nötig erscheint.

(2) ¹ Für den Erlass einstweiliger Anordnungen ist das Gericht der Hauptsache zuständig. ² Dies ist das Gericht des ersten Rechtszuges. ³ In dringenden Fällen kann der Vorsitzende entscheiden.

(3) Für den Erlass einstweiliger Anordnungen gelten die §§ 920, 921, 923, 926, 928 bis 932, 938, 939, 941 und 945 der Zivilprozessordnung sinngemäß.

(4) Das Gericht entscheidet durch Beschluss.

(5) Die Vorschriften der Absätze 1 bis 3 gelten nicht für die Fälle des § 69.

§ 115. Zulassung der Revision.

(1) Gegen das Urteil eines Finanzgerichts (§ 36 Nr. 1) steht den Beteiligten die Revision an den Bundesfinanzhof zu, wenn das Finanzgericht oder auf Beschwerde gegen die Nichtzulassung der Bundesfinanzhof sie zugelassen hat.

(2) Die Revision ist nur zugelassen, wenn

1. die Rechtssache grundsätzliche Bedeutung hat,
2. die Fortbildung des Rechts oder die Sicherung einer einheitlichen Rechtsprechung eine Entscheidung des Bundesfinanzhofs erfordert oder
(Wortlaut bis 2000:
das Urteil von einer Entscheidung des Bundesfinanzhofs oder des Bundesverfassungsgerichts abweicht und auf dieser Abweichung beruht oder)
3. ein Verfahrensmangel geltend gemacht wird und vorliegt, auf dem die Entscheidung beruhen kann.

(3) Der Bundesfinanzhof ist an die Zulassung gebunden.

§ 116. Anfechtung der Nichtzulassung einer Revision durch Beschwerde.

(1) Die Nichtzulassung der Revision kann durch Beschwerde angefochten werden.

(2) ¹ Die Beschwerde ist innerhalb eines Monats nach Zustellung des vollständigen Urteils bei dem Bundesfinanzhof einzulegen. ² Sie muss das angefochtene Urteil bezeichnen. ³ Der Beschwerdeschrift soll eine Ausfertigung oder Abschrift des Urteils, gegen das Revision eingelegt werden soll, beigelegt werden.

§ 126a. Zurückweisung der Revision als unbegründet.

Der Bundesfinanzhof kann über die Revision in der Besetzung von fünf Richtern durch Beschluss entscheiden, wenn er einstimmig die Revision für unbegründet und eine mündliche Verhandlung nicht für erforderlich hält. Die Beteiligten sind vorher zu hören. Der Beschluss soll eine kurze Begründung enthalten; dabei sind die Voraussetzungen dieses Verfahrens festzustellen. § 126 Abs. 6 gilt entsprechend.

§ 138. Kostenentscheidung durch Beschluss.

(1) Ist der Rechtsstreit in der Hauptsache erledigt, so entscheidet das Gericht nach billigem Ermessen über die Kosten des Verfahrens durch Beschluss; der bisherige Sach- und Streitstand ist zu berücksichtigen.

(2) ¹ Soweit ein Rechtsstreit dadurch erledigt wird, dass dem Antrag des Steuerpflichtigen durch Rücknahme oder Änderung des angefochtenen Verwaltungsakts stattgegeben oder dass im Fall der Untätigkeitsklage gemäß § 46 Abs. 1 Satz 3 Halbsatz 2 innerhalb der gesetzten Frist dem außergerichtlichen Rechtsbehelf stattgegeben oder der beantragte Verwaltungsakt erlassen wird, sind die Kosten der Behörde aufzuerlegen. ² § 137 gilt sinngemäß.

§ 155. Anwendung von Gerichtsverfassungsgesetz und Zivilprozessordnung.

Soweit dieses Gesetz keine Bestimmungen über das Verfahren enthält, sind das Gerichtsverfassungsgesetz und, soweit die grundsätzlichen Unterschiede der beiden Verfahrensarten es nicht ausschließen, die Zivilprozessordnung sinngemäß anzuwenden.

Gesetz über die Besteuerung bei Auslandsbeziehungen (Außensteuergesetz - AStG)

§ 18. Gesonderte Feststellung von Besteuerungsgrundlagen.

(1) ¹ Die Besteuerungsgrundlagen für die Anwendung der §§ 7 bis 14 und § 3 Nr. 41 des Einkommensteuergesetzes werden gesondert festgestellt. ² Sind an der ausländischen Gesellschaft mehrere unbeschränkte Steuerpflichtige

beteiligt, so wird die gesonderte Feststellung ihnen gegenüber einheitlich vorgenommen; dabei ist auch festzustellen, wie sich die Besteuerungsgrundlagen auf die einzelnen Beteiligten verteilen. ³ Die Vorschriften der Abgabenordnung, mit Ausnahme des § 180 Abs. 3, und der Finanzgerichtsordnung über die gesonderte Feststellung von Besteuerungsgrundlagen sind entsprechend anzuwenden.

(2) ¹ Für die gesonderte Feststellung ist das Finanzamt zuständig, das bei dem unbeschränkt Steuerpflichtigen für die Ermittlung der aus der Beteiligung bezogenen Einkünfte örtlich zuständig ist. ² Ist die gesonderte Feststellung gegenüber mehreren Personen einheitlich vorzunehmen, so ist das Finanzamt zuständig, das nach Satz 1 für den Beteiligten zuständig ist, dem die höchste Beteiligung an der ausländischen Gesellschaft zuzurechnen ist.

³ Lässt sich das zuständige Finanzamt nach den Sätzen 1 und 2 nicht feststellen, so ist das Finanzamt zuständig, das zuerst mit der Sache befasst wird.

(3) ¹ Jeder der an der ausländischen Gesellschaft beteiligten unbeschränkt Steuerpflichtigen und erweitert beschränkt Steuerpflichtigen hat eine Erklärung zur gesonderten Feststellung abzugeben; dies gilt auch, wenn nach § 8 Abs. 2 geltend gemacht wird, dass eine Hinzurechnung unterbleibt. ² Diese Verpflichtung kann durch die Abgabe einer gemeinsamen Erklärung erfüllt werden. ³ Die Erklärung ist von dem Steuerpflichtigen oder von den in § 34 der Abgabenordnung bezeichneten Personen eigenhändig zu unterschreiben.

Zivilprozessordnung (ZPO)

§ 251. Ruhen des Verfahrens.

¹ Das Gericht hat das Ruhen des Verfahrens anzuordnen, wenn beide Parteien dies beantragen und anzunehmen ist, dass wegen Schwebens von Vergleichsverhandlungen oder aus sonstigen wichtigen Gründen diese Anordnung zweckmäßig ist. ² Die Anordnung hat auf den Lauf der im § 233 bezeichneten Fristen keinen Einfluss.

Katalog der Sachgebietsschlüssel

Die Ordnungsnummern der Sachgebiete sind gegliedert in Hauptgruppen, z.B. 0700, in Untergruppen, z.B. 0710, und in Einzelsachgebiete, z.B. 0711. Das Einzelsachgebiet hat Vorrang vor der Unter- und der Hauptgruppe, die Untergruppe hat Vorrang vor der Haupt

Ist in dem Sachgebietsverzeichnis ein Einzelsachgebiet nicht aufgeführt, so wird die in Betracht kommende Untergruppe erfasst; kann das Sachgebiet auch einer Untergruppe nicht zugeordnet werden, so ist die Hauptgruppe angegeben.

Falls mehr als 10 verschiedene Angelegenheiten den Gegenstand des Verfahrens bilden, sind nur die in der Nummernfolge zuerst in Betracht kommenden Nummern des Sachgebietskatalogs erfasst.

0100 Gewinneinkünfte

0200 Überschusseinkünfte

0300 Sonstige Steuern von Einkommen

einschließlich nichteinkunftsartspezifische Streitpunkte

0310 Lohnsteuer und Einkommensteuer-Vorauszahlung

0320 Kapitalertragsteuer

0330 Kirchensteuer

0340 nichteinkunftsartspezifische Streitpunkte

0350 Solidaritätszuschlag

0400 Steuern von Einkommen, die (noch) nicht eindeutig den Sachgebieten

0100 bis 0300 zugeordnet werden konnten, zum Beispiel wegen fehlender weiterer Angaben.

0500 Körperschaftsteuer, soweit nicht Sachgebiet 1020

0600 Objektbezogene Steuern

0610 Gewerbesteuermessbetrag

0620 Grundsteuermessbetrag

0700 Verkehrssteuern

0710 Steuern vom Umsatz

0711 Umsatzsteuer

0720 Rechtsverkehrsteuer

0721 Erbschaft-, Schenkungsteuer

0722 Grunderwerbsteuer

0730 Kraftfahrzeugsteuer

0800 Verbrauchsteuern sowie Angelegenheiten, die der Gesetzgebung des Bundes

unterliegen und durch Bundes- oder Landesbehörden verwaltet werden

0810 Verbrauchsteuern

0811 Mineralölsteuer

0812 Tabaksteuer

0813 Stromsteuer

0820 Angelegenheiten i.S.d. § 33 FGO, die der Gesetzgebung des Bundes unterliegen und

durch Bundes- oder Landesbehörden verwaltet werden

0821 Zölle (einschließlich Zollltarif)

0822 Ausgleichssteuer, Einfuhrumsatzsteuer

und Vergütung nach dem Absicherungsgesetz

0823 Marktordnungssachen

0900 Prämien, Zulagen und sonstige Förderungsleistungen (einschließlich Familienleistungsausgleich)

0910 Familienleistungsausgleich

0920 Eigenheimzulage

1000 Feststellung von Besteuerungsgrundlagen, Bewertung und Zerlegung

1010 Gesonderte Feststellung von Einkünften

1020 Besondere Feststellung nach dem KStG

1030 Bewertung des Grundvermögens

1100 Steuer vom Vermögen, Haftung für Steuern sowie AO/FGO-Sachen, sonstige Verfahren

1110 Vermögensteuer

1120 Haftung für Steuern

1121 Haftung für Lohnsteuer

1122 Haftung für Umsatzsteuer

1123 Haftung für Körperschaftssteuer

1130 AO/FGO-Sachen

1131 Verfahren in Vollstreckungssachen

1132 Steuerberatungssachen (§ 33 Abs. 1 Nr. 3 FGO)

1133 Verfahren wegen Erlass, Stundung, Verspätungszuschlag, Abrechnung

1200 Vollschätzfälle

"Ein Verfahren wegen Vollschätzung liegt vor, wenn

- a) die Finanzbehörde die Besteuerungsgrundlagen wegen Nichtabgabe der Steuererklärung geschätzt hat und
- b) nach Klageerhebung die Steuererklärung vorgelegt wird und
- c) die Finanzbehörde ohne weitere Rückfrage durch Änderungsbescheid abhilft und sich das Verfahren dadurch erledigt."