

# Zur wirtschaftlichen und sozialen Lage in den neuen Bundesländern

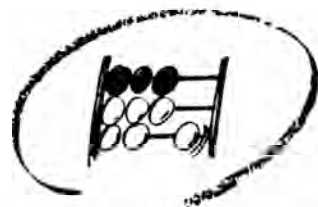

Statistisches Bundesamt

**12/1992**

Dezember



Statistisches Bundesamt  
Bibliothek + Dokumentation Archiv

**METZLER  
POESCHEL**

Herausgeber:  
Statistisches Bundesamt  
Gustav-Stresemann-Ring 11  
6200 Wiesbaden 1

Verlag:  
Metzler-Poeschel Stuttgart

Verlagsauslieferung:  
Hermann Leins GmbH & Co. KG  
Holzwiesenstr. 2  
Postfach 11 52  
7408 Kusterdingen  
Telefon: 07071/935350  
Telex: 7 262 891 mepo d  
Telefax: 07071/33653

Erscheinungsfolge: monatlich

Erschienen im Dezember 1992

Preis: DM 15,80

Bestellnummer: 1010620 - 92112

Copyright: Statistisches Bundesamt, Wiesbaden 1992

Vervielfältigung - außer für gewerbliche Zwecke -  
mit Quellenangabe gestattet.

## Vorwort

Wie ist die aktuelle Konjunkturlage in den neuen Ländern?  
Wie stellt sich das soziale Leben dar?

Die monatliche Veröffentlichung des Statistischen Bundesamtes "Zur wirtschaftlichen und sozialen Lage in den neuen Bundesländern" beantwortet Ihnen diese Fragen auf einen Blick. Anhand der wichtigsten Konjunkturindikatoren informiert die Publikation schwerpunktmäßig über die Entwicklung des Verarbeitenden Gewerbes und des Baugewerbes, der Preise und des Außenhandels sowie über die Lage auf dem Arbeitsmarkt. Angaben über Bevölkerung, Haushaltsbudget usw. geben darüber hinaus einen Überblick über das soziale Leben in den neuen Ländern und Berlin-Ost.

Jede Ausgabe dieser Publikation enthält die wichtigsten Statistiken, für die nach den Konzepten der Bundesstatistik ermittelte Ergebnisse vorliegen. Bei Vorliegen weiterer durchgeführter Statistiken werden die Ausgaben sukzessive erweitert.

Die vorliegende Ausgabe enthält unter den Stichworten "Erwerbstätigkeit" und "Bevölkerung" Ergebnisse des ersten gesamtdeutschen Mikrozensus 1991 und gibt damit weitere Einblicke in die soziale Situation in den neuen Ländern und Berlin-Ost.

Die soeben erschienene Sonderausgabe dieser Publikation mit dem Titel "Lebensbedingungen in den neuen Ländern und Berlin-Ost" bietet auf 167 Text- und Tabellenseiten ausführliche Informationen zu den Bereichen Wohnungsbestand, erwerbstätige Frauen, Bevölkerungsentwicklung 1989-1991, Verbraucherpreise, verfügbares Einkommen und Ausgaben der privaten Haushalte sowie Einnahmen und Ausgaben in Haushalten von Ehepaaren mit zwei Kindern.

Die Publikation kann unter der Bestellnummer 1010621-92910 zum Preis von DM 20,60 beim Verlag Metzler-Poeschel, Verlagsauslieferung Hermann Leins GmbH & Co.KG, bezogen werden.

## T e x t t e i l

Vorwort .....	3
Überblick über die aktuelle Wirtschaftslage in den neuen Ländern und Berlin-Ost .....	6

## G r a f i k e n

Indizes des Auftragseingangs und der Nettoproduktion für das Verarbeitende Gewerbe .....	39
Indizes des Auftragseingangs und der Nettoproduktion für das Bauhauptgewerbe .....	61
Durchschnittliche Bruttomonatsverdienste der Arbeiter und Angestellten zusammen in der Industrie (einschl. Hoch- und Tiefbau) .....	78
Arbeitsmarkt November 1992 .....	114
Ausgewählte gesamt- und einzelwirtschaftliche Indikatoren .....	124
Familien- und Haushaltsstruktur .....	127
Straßenverkehrsunfälle - Getötete und Verletzte .....	129

## T a b e l l e n t e i l

Daten zur konjunkturellen Entwicklung

## Deutschland

1      Ausgewählte Konjunkturdaten für Deutschland 1991/92 .....	18
--	----

## Neue Länder und Berlin-Ost

2      Bergbau und Verarbeitendes Gewerbe	
2.1    Monatsbericht für Unternehmen im Bergbau und Verarbeitenden Gewerbe	
2.1.1    Struktur .....	30
2.2    Monatsbericht für Betriebe im Bergbau und Verarbeitenden Gewerbe	
2.2.1    Betriebe	
2.2.1.1    Betriebe, Beschäftigte und geleistete Arbeiterstunden .....	31
2.2.1.2    Lohn- und Gehaltssumme sowie Umsatz .....	33
2.2.2    Ergebnisse für fachliche Betriebsteile	
2.2.2.1    Fachliche Betriebsteile und Beschäftigte .....	35
2.2.2.2    Umsatz .....	37
2.3    Index des Auftragseingangs für das Verarbeitende Gewerbe	
2.3.1    Wertindex .....	40
2.4    Index des Umsatzes für das Verarbeitende Gewerbe	
2.4.1    Wertindex .....	44
2.5    Produktion	
2.5.1    Index der Nettoproduktion für das Produzierende Gewerbe .....	48
2.5.2    Produktion ausgewählter Erzeugnisse .....	52
2.5.3    Produktionswert nach Gütergruppen und Güterzweigen .....	57
3      Baugewerbe	
3.1    Bauhauptgewerbe	
3.1.1    Alle Betriebe .....	62
3.1.2    Betriebe mit 20 Beschäftigten und mehr .....	63
3.2    Ausbaugewerbe .....	63
3.3    Index des Auftragsbestands für das Bauhauptgewerbe .....	64
3.4    Index des Auftragseingangs für das Bauhauptgewerbe .....	66
4      Handel	
4.1    Umsatz und Beschäftigte im Großhandel .....	68
4.2    Einzelhandel	
4.2.1    Umsatzentwicklung im Einzelhandel nach Wirtschaftszweigen .....	68
4.2.2    Entwicklung der Beschäftigungszahl im Einzelhandel nach Wirtschaftszweigen .....	69
5      Gewerbean- und -abmeldungen	
5.1    Gewerbeanmeldungen .....	69
5.2    Gewerbeabmeldungen .....	69
6      Innerdeutscher Warenverkehr - Früheres Bundesgebiet .....	70
7      Außenhandel	
7.1    Spezialhandel - Gesamtentwicklung .....	71
7.2    Spezialhandel - Werte nach Ländergruppen und ausgewählten Ländern .....	71
7.3    Spezialhandel - Werte der Einfuhr und Ausfuhr nach Ländern .....	72
7.4    Spezialhandel - Werte nach Teilen und Abschnitten des Internationalen Warenverzeichnisses für den Außenhandel ..	74
8      Löhne und Gehälter	
8.1    Durchschnittliche Wochenarbeitszeiten und Bruttoverdienste der Arbeiter in der Industrie nach Leistungsgruppen und Industriezweigen .....	75
8.2    Durchschnittliche Bruttomonatsverdienste der Angestellten in Industrie, Handel, Kreditinstituten und im Versicherungsgewerbe nach Beschäftigungsart, Leistungsgruppen und Wirtschaftszweigen .....	76
8.3    Durchschnittliche Bruttomonatsverdienste der Arbeiter und Angestellten in ausgewählten Wirtschaftszweigen im früheren Bundesgebiet und in den neuen Bundesländern einschl. Berlin-Ost .....	77
8.4    Durchschnittliche Bruttomonatsverdienste der Arbeiter und Angestellten zusammen nach Wirtschaftsbereichen im Verlauf des Jahres 1991 .....	78
8.5    Angaben zur Struktur und durchschnittliche Bruttomonatsverdienste der Angestellten nach Wirtschaftszweigen, Beschäftigungsart und Leistungsgruppen .....	79
8.6    Tarifgehälter .....	84



9	Preise	
9.1	Index der Erzeugerpreise gewerblicher Produkte (Inlandsabsatz)	
9.1.1	Aktuelle Ergebnisse	106
9.1.2	Mittelfristige Übersicht	107
9.2	Preisindex für die Lebenshaltung	108
9.3	Index der Erzeugerpreise landwirtschaftlicher Produkte	
9.3.1	Aktuelle Ergebnisse	109
9.3.2	Mittelfristige Übersicht	109
9.4	Index der Einkaufspreise landwirtschaftlicher Betriebsmittel	
9.4.1	Aktuelle Ergebnisse	110
9.4.2	Mittelfristige Übersicht	110
9.5	Preisindizes für Neubau in konventioneller Bauart	
9.5.1	Aktuelle und mittelfristige Ergebnisse	110
10	Erwerbstätigkeit	
10.1	Arbeitsmarkt	111
10.2	Arbeitslose und Arbeitslosenquoten nach Landesarbeitsamtsbezirken im Vergleich zum Vormonat und Vorjahresmonat	112
10.3	Bevölkerung nach Beteiligung am Erwerbsleben und Überwiegenden Lebensunterhalt - Mikrozensus 1991	112
10.4	Erwerbstätige nach monatlichem Nettoeinkommen - Mikrozensus 1991	113
10.5	Erwerbstätige nach Wirtschaftsbereichen und Ländern - Mikrozensus 1991	113
11	Finanzen und Steuern	
11.1	Einnahmen und Ausgaben sowie Kassenlage	116
11.2	Kassenmäßige Steuereinnahmen im 4. Vierteljahr 1991 und im Jahr 1991	117
11.3	Einnahmen und Ausgaben der Länder, Gemeinden und Gemeindeverbände vom 1. - 4. Vierteljahr 1991	119
<u>Volkswirtschaftliche Gesamtrechnungen</u>		
12.1	Ergebnisse für das 2. Halbjahr 1990 und für das Jahr 1991	121
12.2	Vierteljahresergebnisse 1990	122
12.3	Vierteljahresergebnisse 1991	123

Daten über das soziale Leben

13	Bevölkerung	
13.1	Bevölkerungsstand	128
13.2	Bevölkerungsbewegung	128
13.3	Familien nach Familientyp - Mikrozensus 1991	128
14	Bauspargeschäft 1991/92	128
15	Straßenverkehrsunfälle	129
16	Haushaltsbudget	130

A n h a n g

Begriffserklärungen und weiterführende Informationen	132
Der "kurze Draht" zum Statistischen Bundesamt	142
Anschriften der Statistischen Ämter	143

Soweit nicht anders angegeben, beziehen sich die Angaben auf die Länder Brandenburg, Mecklenburg-Vorpommern, Sachsen, Sachsen-Anhalt, Thüringen sowie auf Berlin-Ost.

Die Angaben für "Deutschland" beziehen sich auf die Bundesrepublik Deutschland nach dem Gebietsstand seit dem 3.10.1990.

Die Angaben für das "frühere Bundesgebiet" beziehen sich auf die Bundesrepublik Deutschland nach dem Gebietsstand bis zum 3.10.1990; sie schließen Berlin-West ein.

Abkürzungen

%	=	Prozent
vH	=	von Hundert
t	=	Tonne
mm	=	Millimeter
Vj	=	Vierteljahr
m <sup>3</sup> )	=	Kubikmeter
m <sup>2</sup> )	=	Quadratmeter
Mill.	=	Million
D	=	Durchschnitt
ha	=	Hektar
r	=	berichtigte Zahl

Zeichenerklärung

.	=	Zahlenwert unbekannt oder geheimzuhalten
/	=	keine Angaben, da Zahlenwert nicht sicher genug
-	=	nichts vorhanden
...	=	Angaben fallen erst später an
x	=	Tabellenfach gesperrt, weil Aussage nicht sinnvoll

## Überblick über die aktuelle Wirtschaftslage in den neuen Ländern und Berlin-Ost

### Bergbau und Verarbeitendes Gewerbe

Im Berichtsmonat September zeigten sich bei den kurzfristigen Wirtschaftsindikatoren der Produktion, des Umsatzes und besonders des Auftragseingangs deutliche Anzeichen einer Besserung der konjunkturellen Situation.

Das Verarbeitende Gewerbe verzeichnete eine Steigerung der - allerdings nicht preisbereinigten - Auftragseingänge um über 14 %, verglichen mit dem entsprechenden Vorjahresstand. Die entscheidenden Impulse kamen aus dem Inland; hier nahmen die Bestellungen um fast 20 % zu. Die Auslandsorders dagegen gingen um knapp 2 % zurück. Den stärksten Zuwachs verbuchte das Verbrauchsgüter produzierende Gewerbe mit einem Plus von über 17 %; die Inlandsbestellungen stiegen um rund 20 %, wogegen die ausländischen Kunden nur knapp 1 % mehr orderten. Das Investitionsgüter produzierende Gewerbe verzeichnete ebenfalls eine Bestellzunahme um über 17 %; in dieser Hauptgruppe wurde jedoch neben den um 18 % gestiegenen Inlandsorders mit einem Plus von gut 15 % auch ein relativ hoher Zuwachs der Auslandsbestellungen verzeichnet. Deutlich schlechter schnitt die Hauptgruppe des Grundstoff- und Produktionsgütergewerbes ab; dort setzte sich das Wachstum des gesamten Auftragseingangs (+ 9 %) aus einer Steigerung der Inlandsnachfrage um über 22 % und einem kräftigen Rückgang der Auslandsbestellungen um über 32 % zusammen.

Der Produktionsindex für das Verarbeitende Gewerbe stieg im kalendermonatlichen Vorjahresvergleich um 4 %. Den stärksten Zuwachs gab es im Nahrungs- und Genußmittelgewerbe (dieser Bereich ist in den Auftragseingängen nicht enthalten) mit über 11 %. Auch das Verbrauchsgüter produzierende Gewerbe legte um fast 9 % zu. Während das Grundstoff- und Produktionsgütergewerbe mit gut 5 % ebenfalls noch ein Produktionsplus verbuchte, wurde im Investitionsgüter produzierenden Gewerbe eine Einschränkung der Erzeugung um knapp 1 % registriert.

Auch der Umsatz - in dem noch die Preiseinflüsse enthalten sind - stieg im Verarbeitenden Gewerbe um insgesamt 6 %. Hier wurde als Ergebnis der inländischen Geschäftstätigkeit eine Zunahme von 5 % verzeichnet; der Auslandsumsatz konnte sogar um fast 10 % gesteigert werden. Innerhalb der Hauptgruppen zeigte sich jedoch eine sehr divergente Entwicklung; das Grundstoff- und Produktionsgütergewerbe ging um über 13 % zurück, wobei das Inland mit knapp 9 % eine vergleichsweise moderate, die ausländischen Umsätze mit fast 31 % jedoch eine drastische Abnahme verbuchten. Das Verbrauchsgüter produzierende Gewerbe wies lediglich im Auslandsgeschäft einen Rückgang von gut 13 % auf; die Inlandsumsätze konnten um 10 % gesteigert werden, so daß diese Hauptgruppe insgesamt eine Ausweitung des Umsatzes von gut 7 % aufwies. Durchweg kräftige Zuwachsraten wurden beim Investitionsgüter produzierenden Gewerbe festgestellt; zweistellige Steigerungen verbuchte das inländische Geschäft (+ 13 %), der Wert des Auslandsumsatzes stieg gar um fast 31 %. Im Vergleich zum letztjährigen September lag der Umsatz dieses Wirtschaftsberichts um knapp 19 % höher.

In den Betrieben des Bergbaus und Verarbeitenden Gewerbes waren im September 1992 knapp 882 000 Personen tätig, das sind gut 43 % weniger als der entsprechende Stand des Vorjahres. Die geleisteten Arbeiterstunden gingen im Vergleichszeitraum um fast 26 % zurück; die gezahlte Lohn- und Gehaltssumme nahm im selben Zeitraum um gut 4 % ab.

## Bauhauptgewerbe

Insgesamt bietet die konjunkturelle Situation dieses Wirtschaftsbereichs ein erfreuliches Bild: Der Auftragseingang stieg gegenüber dem September des letzten Jahres um 24 %, die Produktion lag um fast 8 % höher. In einzelnen Gruppen innerhalb des Bauhauptgewerbes waren allerdings Rückgänge zu verzeichnen.

Die Aufträge im Hochbau lagen mit einer Steigerung von gut 33 % deutlich über dem Wachstum des Tiefbausektors (+ 14 %). Der Wohnungsbau lag um 47 % über dem entsprechenden Vorjahresergebnis, der sonstige Hochbau wies eine Steigerung der Aufträge von 29 % auf. In dieser Gruppe registrierten allerdings die Bauten für öffentliche Auftraggeber und Organisationen ohne Erwerbszweck einen Rückgang der Bauaufträge um fast 16 %. Innerhalb des Tiefbausektors zeigte sich beim Straßenbau eine Abnahme der Aufträge um ebenfalls knapp 16 %; der sonstige Tiefbau zeigte jedoch mit einer Steigerung der Bauorders um gut 37 % eine positive Situation.

In der Produktionsentwicklung bot lediglich der Tiefbausektor einen Zuwachs von knapp 15 % zum Vorjahr; der Hochbau blieb auf dem Stand des letztjährigen Septemberergebnisses.

## Großhandel

Die dargestellten Umsatzergebnisse der in den neuen Ländern und Berlin-Ost ansässigen Großhandelsunternehmen für Juni bis Oktober 1992 belegen eine Stabilisierung der Geschäftstätigkeit auf einem gegenüber dem Vorjahr um mehr als 20 % reduzierten Niveau. Umsatzsteigerungen wurden insbesondere im Großhandel mit Holz, Baustoffen, Installationsbedarf und auch im Großhandel mit Metallwaren, Einrichtungsgegenständen festgestellt. Daneben entwickelten sich die Umsätze im Großhandel mit Nahrungsmitteln, Getränken, Tabakwaren relativ günstig.

Der Umsatz der Filialbetriebe westdeutscher Großhandelsunternehmen in den neuen Ländern und Berlin-Ost hat sich im September 1992 wieder erhöht.

## Gewerbean- und -abmeldungen

Im Oktober 1992 wurden in den neuen Ländern und Berlin-Ost insgesamt 17 102 Gewerbeanmeldungen verzeichnet, darunter 7 780 im Bereich Handel und Gaststätten, 1 800 im Handwerk und 764 in der Industrie. Die Zahl der Gewerbeabmeldungen betrug im gleichen Zeitraum 10 090, wovon 5 311 auf den Bereich Handel und Gaststätten, 914 auf das Handwerk und 255 auf die Industrie entfielen. Gegenüber dem Monat September 1992 mit 16 476 Gewerbeanmeldungen und 9 627 Gewerbeabmeldungen hat damit die Zahl der Gewerbeanzeigen wiederum zugenommen.

Von Jahresbeginn bis Ende Oktober 1992 wurden in den neuen Ländern und Berlin-Ost insgesamt 181 436 Gewerbeanmeldungen ermittelt. Diesen Anmeldungen standen 99 434 Abmeldungen gegenüber.

### Innerdeutscher Warenverkehr

Nach den vorläufigen Ergebnissen des Statistischen Bundesamtes wurden im September 1992 aus dem früheren Bundesgebiet Waren im Gesamtwert von 5 832 Mill. DM in die neuen Länder und Berlin-Ost geliefert. Das waren 1 746 Mill. DM (43 %) mehr als im entsprechenden Vorjahresmonat.

Von den gelieferten Waren entfielen auf Investitionsgüter 2 989 Mill. DM (51,3 %), auf Grundstoffe und Produktionsgüter 1 027 Mill. DM (17,6 %), auf Nahrungs- und Genußmittel 1 045 Mill. DM (17,9 %) und auf Verbrauchsgüter 650 Mill. DM (11,1 %). Land- und forstwirtschaftliche Erzeugnisse wurden für 46 Mill. DM (0,8 %), bergbauliche Erzeugnisse für 10 Mill. DM (0,2 %) und sonstige Waren für 65 Mill. DM (1,1 %) geliefert.

Aus den neuen Ländern und Berlin-Ost wurden im Berichtsmonat Waren im Wert von insgesamt 1 179 Mill. DM bezogen. Der Gesamtwert der Bezüge war damit um 477 Mill. DM (68 %) höher als im entsprechenden Vorjahresmonat.

Von den Bezügen entfielen auf Grundstoffe und Produktionsgüter 350 Mill. DM (29,7 %), auf Investitionsgüter 347 Mill. DM (29,4 %) und auf Nahrungs- und Genußmittel 304 Mill. DM (25,8 %). Verbrauchsgüter wurden für 93 Mill. DM (7,9 %), land- und forstwirtschaftliche Erzeugnisse für 75 Mill. DM (6,4 %), bergbauliche Erzeugnisse für 4 Mill. DM (0,3 %) und sonstige Waren für 6 Mill. DM (0,5 %) bezogen.

Von Januar bis September 1992 betrug der Wert der Lieferungen in die neuen Länder und Berlin-Ost 45 066 Mill. DM, die Bezüge beliefen sich in diesem Zeitraum auf 7 763 Mill. DM. Damit waren die Lieferungen um 39 % und die Bezüge um 17 % höher als im vergleichbaren Vorjahreszeitraum.

### Außenhandel

Im September 1992 wurden im Warenverkehr der neuen Länder und Berlin-Ost Waren im Wert von 1 100 Mill. DM ausgeführt und für 829 Mill. DM eingeführt. Gegenüber den Ergebnissen des August 1992, die durch die Ferienzeit relativ niedrig ausfielen, bedeutete dies eine Zunahme von 28 % bei den Exporten und von 16 % bei den Importen. Im Vergleich mit dem Vorjahresmonat September 1991 fielen dagegen die Ausfuhren um 12 %, die Einfuhren um 4 %.

Der Ausfuhrüberschuß stieg von 145 Mill. DM im August auf 271 Mill. DM im Berichtsmonat. Im September des letzten Jahres wurde ein Wert von 391 Mill. DM ausgewiesen.

### Löhne und Gehälter

Mit 1 963 DM im Jahresdurchschnitt 1991 haben die durchschnittlichen Bruttomonatsverdienste der in der Industrie (einschließlich Hoch- und Tiefbau) der neuen Länder und Berlin-Ost vollbeschäftigten Arbeiter und Angestellten zusammen 47,1 % der Bruttomonatsverdienste der entsprechenden Arbeitnehmer im früheren Bundesgebiet (4 168 DM)

erreicht. Für das Jahr 1990 weist das Statistische Bundesamt eine Relation von 35 % aus, der allerdings eine Gleichsetzung von Mark der ehemaligen DDR für das erste Halbjahr 1990 und DM ab Juli 1990 zugrunde liegt. Im Hoch- und Tiefbau erzielten die Arbeiter und Angestellten in den neuen Ländern und Berlin-Ost mit 2 443 DM im Jahr 1991 bereits 59,8 % der Verdienste im früheren Bundesgebiet (4 086 DM).

In der Industrie (ohne Bau) der neuen Länder und Berlin-Ost erreichte der durchschnittliche Bruttomonatsverdienst der männlichen und weiblichen Arbeiter mit 1 708 DM im Jahr 1991 46,9 % des Lohnes der westdeutschen Kollegen (3 645 DM). Nach den vorliegenden Angaben für das erste Halbjahr 1990 in Mark der ehem. DDR, die hinsichtlich der Aufteilung auf Arbeiter- und Angestelltenverdienste zu schätzen waren, und unter Gleichsetzung der Mark bis zum 30.6.1990 mit D-Mark 1991 lagen die Durchschnittslöhne in den neuen Ländern und Berlin-Ost außerhalb der Bauindustrie 1991 um mehr als 40 % über den durchschnittlichen Bruttomonatsbeträgen des ersten Halbjahres 1990. Im Hoch- und Tiefbau der neuen Länder und Berlin-Ost wurden 1991 monatlich im Jahresdurchschnitt 2 411 DM erzielt, das waren 63,4 % der westdeutschen Bruttomonatsverdienste (3 802 DM) und fast doppelt soviel wie im ersten Halbjahr 1990.

Für die Angestellten in der Industrie (ohne Bau) ermittelte das Statistische Bundesamt einen Anstieg der Bruttomonatsverdienste vom ersten Halbjahr 1990 um etwa 60 % auf 2 116 DM im Jahr 1991 und im Hoch- und Tiefbau um mehr als das Doppelte auf 2 854 DM. In der Industrie (ohne Bau) der neuen Länder und Berlin-Ost wurde damit eine Ost-West-Relation von 40,1 % erreicht und im Hoch- und Tiefbau von 54,2 % im Vergleich zu den Verdiensten der Angestellten im früheren Bundesgebiet (5 278 DM bzw. 5 263 DM).

In dem bei der Verdiensterhebung erfaßten Teil des Dienstleistungsgewerbes (Handel, Kreditinstitute, Versicherungsgewerbe) erzielten die vollbeschäftigten männlichen und weiblichen Angestellten im Jahresdurchschnitt 1991 mit einem durchschnittlichen Bruttomonatsverdienst von 1 812 DM 46,6 % des Betrages, den die Angestellten im früheren Bundesgebiet im Durchschnitt verdienten (3 892 DM). Die Höhe der Ost-West-Verdienstrelation fiel aber in den einzelnen Zweigen unterschiedlich aus. Sie belief sich beim Großhandel auf 44,5 % (1 834 DM/4 121 DM), beim Einzelhandel auf 51,3 % (1 657 DM/3 229 DM) und bei den Kreditinstituten auf 46,8 % (2 003 DM/4 279 DM). Die Verdienste der Arbeiter werden für diesen Bereich nicht erfaßt.

Die Bruttomonatsverdienste der Angestellten im Dienstleistungsgewerbe haben sich im Jahresdurchschnitt 1991 somit um etwa die Hälfte gegenüber den durchschnittlichen Bruttomonatsverdiensten des ersten Halbjahres erhöht, darunter beim Großhandel um etwa die Hälfte der Verdienste, beim Einzelhandel etwa um ein Drittel und bei den Kreditinstituten um über zwei Drittel der Verdienste im ersten Halbjahr 1990.

## Tarifgehälter

Die zum lohnstatistischen Berichtssystem gehörende Auswertung sekundär-statistischer Quellen wie vor allem der Tarifverträge des früheren Bundesgebietes konnte ab dem Berichtsmonat Oktober 1990 um die Aufnahme neuer Tarifverträge ab 1.7.1990 (Datum des Inkrafttretens) für die neuen Bundesländer ergänzt werden.

## Preise

Der für das Gebiet der neuen Bundesländer und Berlin-Ost berechnete Index der Erzeugerpreise gewerblicher Produkte (Inlandsabsatz) verharrte im Oktober 1992 (Indexstand 64,0; 1989 = 100) auf dem Stand des Vormonats und lag damit um 1,1 % über dem Stand vom Oktober 1991. Im August und September 1992 hatte die Veränderung gegenüber dem Vorjahresmonat jeweils + 1,3 % betragen.

Größere durchschnittliche Preiserhöhungen gegenüber September 1992 wurden im Oktober 1992 u.a. bei Elektrizität, Fernwärme, Wasser (+ 0,8 %), Erzeugnissen der Ziehereien und Kaltwalzwerke (+ 2,6 %), feinmechanischen und optischen Erzeugnissen, Uhren sowie bei Holzwaren (jeweils + 0,7 %) ermittelt.

Nennenswerte durchschnittliche Preissenkungen innerhalb eines Monats wurden im Oktober 1992 bei Mineralölerzeugnissen (- 0,9 %), Chemischen Erzeugnissen (- 0,5 %) sowie bei Erzeugnissen des Ernährungsgewerbes (- 0,6 %) errechnet.

Der Preisindex für die Lebenshaltung aller Arbeitnehmerhaushalte in den neuen Ländern und Berlin-Ost lag Mitte Oktober 1992 mit 120,8 (2. Halbj. 1990/1. Halbj. 1991 = 100) um 0,1 % höher als Mitte September 1992 (120,7) und um 3,0 % über dem Stand von Mitte Oktober 1991 (117,3).

Im September 1992 hatte der Abstand zum September 1991 noch 12,7 % betragen. Der starke Rückgang der Teuerungsrate ist darauf zurückzuführen, daß die zum 1. Oktober 1991 wirksam gewordenen Mieterhöhungen sich ab Oktober 1992 nicht mehr auf die Jahresveränderungsraten auswirken ("Basisseffekt").

Der Gesamindex ohne Kraftstoffe stieg im Oktober 1992 gegenüber September 1992 um 0,1 %. Der Abstand zum entsprechenden Vorjahresmonat betrug + 3,2 %.

In der Berechnung ohne Saisonwaren (aber einschließlich Haushaltsenergie und Kraftstoffe) stieg der Index im Oktober 1992 im Vergleich zum Vormonat um 0,2 % und lag damit um 3,3 % über dem Stand des entsprechenden Vorjahresmonats.

Der Teilindex für Nahrungsmittel sank im Oktober 1992 im Vergleich zum Vormonat um 0,1 % (darunter saisonabhängige Nahrungsmittel - 1,8 %); der Abstand zum Oktober 1991 betrug + 0,8 % (darunter saisonabhängige Nahrungsmittel - 9,9 %). Bei den anderen Teilindizes ergaben sich folgende Veränderungen gegenüber September 1992 bzw. Oktober 1991: Andere Verbrauchs- und Gebrauchsgüter (ohne Nahrungsmittel) + 0,1 bzw. + 1,8 %, Dienstleistungen und Reparaturen + 0,4 bzw. + 9,6 %, Wohnungs- und Garagennutzung + 0,2 bzw. + 1,4 %.

Die für einzelne Haushaltsgruppen ermittelten Indizes wiesen im Oktober 1992 folgende Veränderungen gegenüber September 1992 auf (gegenüber Oktober 1991):

4-Personen-Arbeitnehmerhaushalte mit höherem Einkommen + 0,1 (+ 2,8) %,  
4-Personen-Arbeitnehmerhaushalte mit mittlerem Einkommen + 0,1 (+ 2,9) %,  
2-Personen-Rentnerhaushalte + 0,2 (+ 3,1) %.

Der für die neuen Länder und Berlin-Ost berechnete Index der Erzeugerpreise landwirtschaftlicher Produkte (ohne Mehrwertsteuer) hat sich im September 1992 (Indexstand: 36,4; 1989 = 100) gegenüber August 1992 um 0,3 % vermindert. Im Durchschnitt waren die landwirtschaftlichen Erzeugnisse im September 1992 um 1,4 % teurer als ein Jahr davor (nach + 3,4 % im August 1992).

Zu größeren Preiserhöhungen kam es von August bis September 1992 vor allem bei Gemüse (+ 17,0 %), Eiern (+ 6,9 %), Genußmittelpflanzen (+ 6,4 %) sowie Milch (+ 2,1 %), während Obst (- 5,4 %), Schlachtvieh (- 2,7 %; darunter Schweine - 5,1 %) sowie Nutz- und Zuchtvieh (- 2,6 %) spürbare Preisrückgänge aufwiesen.

Auf der Kostenseite der Landwirtschaft ist der Index der Einkaufspreise landwirtschaftlicher Betriebsmittel (ohne Mehrwertsteuer) in den neuen Ländern und Berlin-Ost im August bis September 1992 um 0,5 % zurückgegangen. Mit einem Stand von 80,9 (1989 = 100) überschritt er den Vergleichsstand des Vorjahres um 8,0 % (nach + 8,5 % im August 1992).

Von August bis September 1992 verbilligten sich insbesondere Nutz- und Zuchtvieh (- 5,8 %), Treibstoffe (- 1,9 %), Mischfuttermittel (- 0,9 %) sowie Dünge- und Bodenverbesserungsmittel (- 0,8 %) stärker. Nennenswert verteuert haben sich dagegen nur Landmaschinen und Geräte (+ 0,5 %).

Der für August 1992 für die neuen Länder und Berlin-Ost berechnete Baupreisindex für den Neubau konventionell gefertigter Wohngebäude (ohne Wohngebäude in Plattenbauweise) lag bei 184,4 (1989 = 100) und damit um 1,6 % höher als im Mai 1992. Der Abstand gegenüber dem entsprechenden Vorjahresmonat betrug + 11,0 %.

Bei den Gewerblichen Betriebsgebäuden erhöhte sich von Mai 1992 bis August 1992 der Preisindex um 2,0 %. Dieser Index lag damit um 13,5 % über dem Stand von August 1991.

Im Straßenbau gingen die Preise von Mai 1992 bis August 1992 um 1,6 % zurück. Gegenüber August 1991 lagen sie um 6,9 % höher.

## Arbeitsmarkt

Der Arbeitsmarkt in den neuen Ländern und Berlin-Ost bot im November 1992 im Vergleich zum Vormonat ein kaum verändertes Bild: Die Zahl der Arbeitslosen nahm nochmals leicht ab, von Kurzarbeit waren geringfügig weniger Arbeitnehmer betroffen als im Oktober. Durch den Einsatz arbeitsmarktpolitischer Instrumente wurde der Arbeitsmarkt im November 1992 wiederum stark entlastet.

Zahlen zur Erwerbstätigkeit in den neuen Bundesländern liegen nunmehr aus dem erstmals in den neuen Ländern und Berlin-Ost im April 1991 durchgeführten Mikrozensus und den Mikrozensus-Zusatzerhebungen vom Oktober 1991 und Januar 1992 vor.

Im April 1991 waren danach 7,761 Mill. Personen in den neuen Ländern und Berlin-Ost erwerbstätig, 4,156 Mill. Männer und 3,605 Mill. Frauen. Bei den abhängig Beschäftigten wurden 3,523 Mill. Arbeiter und 3,794 Mill. Angestellte ermittelt.

Wie die Zusatzerhebungen vom Oktober 1991 (7,369 Mill.) und Januar 1992 (6,930 Mill.) belegen, dürfte die Zahl der Erwerbstätigen seither aber deutlich zurückgegangen sein.

Im November 1992 sank die Zahl der Arbeitslosen in den neuen Ländern und Berlin-Ost um 11 000 auf 1,086 Millionen. Gegenüber dem Vorjahresmonat hat sich der Bestand an Arbeitslosen um 55 800 oder 5,4 % erhöht. 96 800 Personen wurden im November 1992 arbeitslos, damit lag der Zugang in die Arbeitslosigkeit deutlich (- 17,3 %) unter dem des Vormonats. 107 800 Personen beendeten im November 1992 ihre Arbeitslosigkeit, dies sind 22 600 oder 17,3 % weniger als im Oktober 1992, aber etwas mehr (+ 2 200) als vor einem Jahr.

Neben der Beschäftigung in Arbeitsbeschaffungsmaßnahmen, dem Eintritt in berufliche Weiterbildungsmaßnahmen oder den Vorruhestand, spielen für die Beendigung von Arbeitslosigkeit nach Angaben der Bundesanstalt für Arbeit zunehmend Vermittlungen in reguläre Beschäftigungsverhältnisse eine Rolle. Die Arbeitslosenquote auf Basis der abhängigen zivilen Erwerbspersonen (für die Berechnung der Quote werden die Ergebnisse der Berufstätigenerhebung vom November 1990 zugrunde gelegt) sank geringfügig von 13,9 % Ende Oktober 1992 auf 13,8 % Ende November 1992. Im Berichtsmonat betrug die Arbeitslosenquote der Frauen 18,5 %. Sie war damit fast doppelt so hoch wie die der Männer (9,4 %). Nach wie vor stellen Frauen die überwiegende Mehrzahl der Arbeitslosen (64,7 %).

Im November 1992 ging die Zahl der Kurzarbeiter um 3 400 auf 236 600 zurück. Damit war bei den Kurzarbeitern binnen Jahresfrist ein Rückgang von 866 900 Personen zu verzeichnen. Dies bedeutet, daß der Bestand an Kurzarbeitern im November 1992 nur noch ein Fünftel des Vorjahreswertes ausmachte.

Bei 59 100 Kurzarbeitern, dies sind 25 %, fielen mehr als 75 % der festgesetzten Arbeitszeit aus. Der durchschnittliche Arbeitsausfall lag im November 1992 wie im Vormonat bei 47 %.

Auch im November 1992 wurde der Arbeitsmarkt in den neuen Ländern und Berlin-Ost durch den Einsatz der arbeitsmarktpolitischen Instrumente erheblich entlastet. Die Entlastungswirkung lag mit ca. 1,74 Mill. Perso-



nen etwas unter dem Niveau des Oktobers (1,75 Mill.). Dabei standen einer Zunahme bei den Beziehern von Altersübergangsgeld Abnahmen bei der Kurzarbeit, der Beschäftigung in Arbeitsbeschaffungsmaßnahmen und der Teilnahme an beruflicher Weiterbildung gegenüber.

Im einzelnen

- befanden sich 202 000 Männer und 161 300 Frauen in einer Allgemeinen Maßnahme zur Arbeitsbeschaffung (ABM), dies sind 6 400 weniger als im Vormonat.
- waren Ende November ca. 495 000 Personen in einer beruflichen Weiterbildungsmaßnahme (Fortbildung, Umschulung, betriebliche Einarbeitung) integriert, wobei 64 400 Personen in diesem Monat neu in eine Weiterbildungsmaßnahme eingetreten sind;
- nahmen 836 000 Personen im November 1992 die Vorruhestandsregelungen (Vorruhestandsgeld sowie Altersübergangsgeld) in Anspruch. Dies sind 1 300 Personen weniger als im Oktober 1992. Die Zahl der Empfänger von Vorruhestandsgeld (Anträge bis zum 2. Oktober 1990) verringerte sich um 6 200 Personen auf 262 500. Altersübergangsgeld bezogen im November 573 500 Personen, 4 900 mehr als im Vormonat.

Der Bestand an offenen Stellen betrug Ende November 1992 31 700, dies sind 300 mehr als im Vormonat. Die Zahl der offenen Stellen hat sich damit seit Ende Januar 1992 um 8 000 verringert.

#### Erwerbstätigkeit als Unterhaltsquelle

Die Ergebnisse des Mikrozensus 1991 zeigen, daß in den neuen Ländern und Berlin-Ost das Einkommen aus Erwerbstätigkeit die größte Bedeutung als Unterhaltsquelle hat: 47,6 % der Bevölkerung lebten überwiegend vom Verdienst ihrer Erwerbstätigkeit. Während 24,4 % von ihren Angehörigen unterhalten wurden, lebten 23,1 % von Renten, Pensionen, Erträgen aus Vermögen, Sozialhilfe oder Einkünften aus sonstigen Einnahmequellen. Für nahezu 5 % war Arbeitslosengeld oder -hilfe die wichtigste Einkommensquelle. Rund 40 % der Erwerbstätigen verfügten im April 1991 über ein Nettoeinkommen von weniger als 1 000 DM. Ein Einkommen von 1 800 DM und mehr erzielte nur etwa jeder 11. Erwerbstätige.

#### Finanzen und Steuern

Die Entwicklung der öffentlichen Finanzen in den neuen Ländern ohne Berlin-Ost zeigt weitgehend ein einheitliches Bild.

Die Ausgaben der L ä n d e r betrugen 1991 76,9 Mrd. DM. Da die Einnahmen mit 66,1 Mrd. DM dahinter zurückblieben, ergab sich ein Finanzierungsdefizit in Höhe von 10,8 Mrd. DM. Die Spannweite des Defizites bewegte sich zwischen 1,0 Mrd. DM (Mecklenburg-Vorpommern) und 3,6 Mrd. DM (Sachsen).

Der Schwerpunkt der Ausgaben lag mit 32,8 Mrd. DM bei den laufenden und investiven Zuweisungen an die Gemeinden und Gemeindeverbände. Sie erreichten in einzelnen Ländern fast die Hälfte des Gesamtvolumens.

Mit 14,9 Mrd. DM stellten daneben die Personalausgaben einen weiteren großen Ausgabenblock dar. Ihr Anteil an den gesamten Ausgaben (= Personalausgabenquote) belief sich 1991 auf knapp 20 %. Die Sachinvestitionen machten 1991 mit 3,5 Mrd. DM 4,5 % der Ausgaben insgesamt aus.

Weit über die Hälfte der Einnahmen bestand im Berichtszeitraum aus Zuweisungen vom Bund und dem Fonds "Deutsche Einheit". Die Steuern trugen nur mit knapp 25 % zu den Gesamteinnahmen bei.

Die G e m e i n d e n / G v. in den neuen Bundesländern gaben 1991 mit 43,3 Mrd. DM etwas weniger aus als ihnen an Einnahmen (44,8 Mrd. DM) zufließen. Der Schwerpunkt lag mit 15,4 Mrd. DM bei den Personalausgaben. Ihr Anteil an den Ausgaben insgesamt (= Personalausgabenquote) betrug im Durchschnitt 35,5 %.

Daß die Ausgaben für soziale Leistungen in den kommunalen Haushalten eine vergleichsweise geringe Rolle spielten (Anteil der Gemeinden/Gv. West: 17,3 %; Ost: 4,5 %), ist auf die weitgehende Absicherung durch Leistungen der Bundesanstalt für Arbeit zurückzuführen.

Die Gemeinden/Gv. finanzierten sich fast ausschließlich aus Zuweisungen vom Bund, dem Fonds "Deutsche Einheit" und den Ländern. Die Steuern und steuerähnlichen Angaben machten mit 2,2 Mrd. DM nur knapp 5 %, die Einnahmen aus Gebühren mit 2,9 Mrd. DM 6,4 % der gesamten Einnahmen aus.

### Bevölkerung

#### Familien- und Haushaltsstruktur

Nach den im April 1991 erhobenen Daten des Mikrozensus hatten rund 64 % der knapp 4,7 Mill. Familien ein oder mehrere Kinder (ohne Altersbegrenzung) zu versorgen, während gut 36 % kinderlos lebten. Der Anteil der Ehepaare mit Kindern betrug 49,1 %, die Alleinerziehenden besaßen einen Anteil von 14,7 % an allen Familien. Von den 682 300 Alleinerziehenden waren 87 % Frauen und 13 % Männer.

Unter den Haushaltsgrößen dominierten mit 32,0 % die Zwei-Personen-Haushalte, gefolgt von den Ein-Personen-Haushalten, auch als Single-Haushalte bezeichnet, mit 27,6 %. Drei Personen lebten in 20 % der Haushalte zusammen, in 16,5 % waren es vier. Aus fünf und mehr Personen bestanden nur 4 % aller Haushalte.

### Haushaltsbudget

In den befragten Arbeiter- und Angestelltenhaushalten, Ehepaar bzw. Lebenspartner mit einem Kind, betrugen die ausgabefähigen Einkommen und Einnahmen im ersten Halbjahr 1992 je Haushalt und Monat durchschnittlich 3 349 DM. Wie zu erwarten, wurde damit das im letzten Vierteljahr des Jahres 1991 erzielte Einkommensniveau nicht ganz erreicht. Die ausgabefähigen Einkommen und Einnahmen sind um rund 136 DM monatlich gesunken. Der Rückgang beruhte fast ausschließlich auf den niedrigeren Bruttoeinkommen aus unselbständiger Tätigkeit. Diese waren im vierten Vierteljahr 1991 infolge der jährlich einmal gezahlten Sonderzuwendungen besonders hoch.

Obgleich immer weniger erwachsene Personen Einkommen aus unselbständiger Arbeit bezogen - die Anzahl der Arbeitseinkommensbezieher je befragter Haushalt sank von 1,95 Personen im Jahre 1989 auf 1,71 Personen im ersten Halbjahr 1992 - haben sich die ausgabefähigen Einkommen und Einnahmen seit der Einführung der DM kräftig erhöht. Sie stiegen im ersten Halbjahr 1992 gegenüber dem ersten Halbjahr 1991 um 33,7 %. Damit hatten die Haushalte pro Monat im Durchschnitt 845 DM mehr in ihrer Haushaltskasse. Die Zunahme ergibt

sich aus den erheblich gestiegenen Nettolöhnen der Erwerbstätigen sowie aus den für die Arbeitslosen gezahlten Unterstützungen. Die befragten Haushalte von Ehepaaren bzw. Lebenspartnern mit einem Kind gaben im ersten Halbjahr 1992 durchschnittlich monatlich 2 861 DM für den Privaten Verbrauch und für übrige Ausgaben (ohne Ersparnis) aus. Unter Berücksichtigung des Preisindex für die Lebenshaltung erhöhten die Arbeiter- und Angestelltenhaushalte, Ehepaare mit einem Kind, ihren Privaten Verbrauch im ersten Halbjahr 1992 - verglichen zum Vorjahreszeitraum - um rund ein Zehntel. Gleichzeitig stockten sie die monatlichen Rücklagen um das 1,7fache auf.

Monatlich 717 DM verwendeten die Haushalte für den Kauf von Nahrungsmitteln, Getränken und Tabakwaren. Das waren 28 % des Privaten Verbrauchs. Drastische Veränderungen zeigen sich bei den Ausgaben für Wohnen. Im ersten Halbjahr 1992 gaben die befragten Haushalte von Ehepaaren bzw. Lebenspartnern mit einem Kind für Wohnungsmieten und Energie 330 DM aus. Gegenüber dem Vorjahreszeitraum war das die 2,5fache Summe. Der Anteil der Ausgaben für Miete, Heizung, Wasser, Strom, Gas, Müllabfuhr und weitere Wohnnebenkosten am Privaten Verbrauch stieg damit von 6,5 % im ersten Halbjahr 1991 auf 13 % im ersten Halbjahr 1992. Berücksichtigt man die Haushalte, die in ihren eigenen vier Wänden wohnen und für die im Unterschied zu den alten Bundesländern keine unterstellte Miete berechnet wurde, so liegt der Anteil der Ausgaben für Miete und Energie bei 15 % der Ausgaben des Privaten Verbrauchs.

Die übrigen Ausgaben stiegen von monatlich 198 DM im ersten Halbjahr 1991 auf 317 DM im ersten Halbjahr 1992. Höhere Ausgaben tätigten die Arbeiter- und Angestelltenhaushalte von Ehepaaren mit einem Kind vor allem für die Haftpflicht- und Kaskoversicherung für Kraftfahrzeuge. Diese Ausgaben betrugen 80 DM im ersten Halbjahr 1992. Der dafür gezahlte Betrag war 1,7mal so groß wie im vergleichbaren Vorjahreszeitraum.

Die wachsenden Ausgaben für diese Positionen ergaben sich zweifellos als Folge höherer Versicherungsprämien und der besseren Ausstattung der Haushalte mit PKW. So stieg bei den befragten Haushalten der Ausstattungsbestand mit Personenkraftwagen von 89 Autos je 100 Haushalte im ersten Halbjahr 1991 auf 106 Autos im ersten Halbjahr 1992. Für Sachversicherungen der Haushalte wurde im ersten Halbjahr 1992 fast der doppelte Betrag - verglichen zum Vorjahreszeitraum - ausgegeben.

Die Sparquote, d.h. der prozentuale Anteil der Veränderung der Vermögens- und Finanzkonten an den ausgabefähigen Einkommen und Einnahmen, hat sich verglichen zum Vorjahr erhöht. Sie stieg bei den befragten Haushalten von 11,5 % im ersten Halbjahr 1991 auf 14,6 % 1992. Die Haushalte legten durchschnittlich 488 DM pro Monat zurück. Das waren 200 DM mehr als im Durchschnitt der ersten sechs Monate des Jahres 1991. Hauptmotiv für das Sparen scheinen Unsicherheiten zu sein, die insbesondere aus Furcht vor Verlust des Arbeitsplatzes und weiterer Belastungen auf Grund steigender Preise herrühren. Hinzu kommt das Ansparen für größere Anschaffungen.

Die befragten Ein-Personen-Rentnerhaushalte hatten im ersten Halbjahr 1992 pro Monat 1 247 DM ausgabefähige Einkommen und Einnahmen. Seit dem ersten Halbjahr 1991 haben sich die Nettorenten in diesen Haushalten um 39,8 % erhöht, das waren monatlich 316 DM. Zu dieser Entwicklung trugen neben den laufenden Rentenanpassungen offensichtlich die bedeutend höheren Witwenrenten bei, die den Berechtigten ab Januar 1992 gezahlt worden sind.

Die Ausgaben für den Privaten Verbrauch stiegen im betrachteten Zeitraum von monatlich 684 DM auf 974 DM. Mehr als die Hälfte dieses Zuwachses mußten diese Haushalte jedoch für die auf das Dreifache gestiegenen Ausgaben für Wohnungsmieten, Energie, Wasser und Heizung aufbringen. Diese Ausgaben machen mittlerweile 25,4 % des Privaten Verbrauchs aus. Auch unter Berücksichtigung der gestiegenen Lebenshaltungskosten sowie von früher unentgeltlich in Anspruch genommenen Leistungen hat sich die wirtschaftliche Lage in der Mehrzahl der Ein-Personen-Rentnerhaushalte verbessert. Von dieser positiven Entwicklung ausgeschlossen blieben allerdings Haushalte von Rentnern, die Renten mit Sozialzuschlag erhielten. Ihre Einkommensgrenze lag bei 600 DM monatlich.

Die ausgabefähigen Einkommen und Einnahmen der befragten Zweipersonen-Rentnerhaushalte betrugen im ersten Halbjahr 1992 pro Monat 2 313 DM. Sie stiegen - verglichen zum Vorjahreszeitraum - um 34,5 %, etwas moderater als in den Ein-Personen-Rentnerhaushalten. Die zum 1. Januar 1992 vorgenommene Umbewertung der Renten nach den lohn- und beitragsbezogenen Grundsätzen des Rechts im früheren Bundesgebiet hatte zur Folge, daß die angekündigte Rentenerhöhung von 11,65 % sich bei den befragten Zwei-Personen-Haushalten nicht als Einkommenszuwachs in gleicher Höhe im Haushaltsbudget wiederfindet. Die Einnahmen aus Nettorenten sind in diesen Haushalten nur um rund 6 % gestiegen. Sie betrugen im ersten Halbjahr 1992 pro Monat durchschnittlich 1 926 DM, das waren 111 DM mehr als im letzten Quartal des Jahres 1991. Dieser relativ geringe Betrag kam offensichtlich dadurch zustande, weil verheiratete Rentnerinnen und Rentner nur dann noch einen Anspruch auf Sozialzuschlag haben, wenn ihr Gesamteinkommen 960 DM nicht erreicht.

Der Zwei-Personen-Rentnerhaushalt gab im ersten Halbjahr 1992 1 855 DM pro Monat für den Privaten Verbrauch aus. Die Ausgaben für Nahrungsmittel, Getränke und Tabakwaren betrugen 531 DM. Die Ausgaben für Wohnungsmieten, Energie, Wasser und Heizung sind im ersten Halbjahr 1992 auf 306 DM gestiegen. Gaben die Haushalte für das Wohnen im ersten Halbjahr 1991 noch 8 % vom Privaten Verbrauch aus, so stieg dieser Anteil auf 16,5 % im ersten Halbjahr 1992.

Bemerkenswert ist, daß die Rentnerhaushalte im 1. Halbjahr 1992 - verglichen zum Vorjahreszeitraum - kräftig gespart haben. Der Ein-Personen-Haushalt legte 180 DM und der Zwei-Personen-Haushalt 262 DM im Monatsdurchschnitt zurück. Besonders in den Monaten Januar und Februar waren die Rücklagen sehr hoch. Hier spiegelt sich eine jahrelang zu beobachtende Handlungsweise wider. Rentnerhaushalte gewöhnen sich an eine neue Einnahmesituation mit zeitlicher Verzögerung. Vor allem in den Monaten, in denen die Renten erhöht worden sind, stieg im allgemeinen die Ersparnis.

## Daten zur konjunkturellen Entwicklung

Lfd. Nr.	Gegenstand der Nachweisung	Einheit basisjahr	Grund			
			1991			Januar
			Oktober	November	Dezember	
<b>Bergbau und Verarbeitendes Gewerbe</b>						
<b>Betriebe<sup>1)</sup></b>						
1	Deutschland	Anzahl	54 080	53 986	53 966	54 175
2	Früheres Bundesgebiet	Anzahl	47 174	47 154	47 120	47 663
3	Neue Länder und Berlin-Ost	Anzahl	6 906	6 832	6 846	6 512
<b>Beschäftigte</b>						
4	Deutschland	1 000	8 985	8 921	8 789	8 523
5	Früheres Bundesgebiet	1 000	7 525	7 510	7 456	7 436
6	Neue Länder und Berlin-Ost	1 000	1 460	1 410	1 333	1 087
<b>Geleistete Arbeiterstunden</b>						
7	Deutschland	1 000	812 512	770 698	668 880	752 286
8	Früheres Bundesgebiet	1 000	705 431	669 286	562 211	657 524
9	Neue Länder und Berlin-Ost	1 000	107 081	101 412	86 669	94 762
<b>Bruttolohn- und -gehaltssumme</b>						
10	Deutschland	Mill. DM	35 863	46 002	36 947	34 256
11	Früheres Bundesgebiet	Mill. DM	33 541	43 358	34 448	32 196
12	Neue Länder und Berlin-Ost	Mill. DM	2 322	2 644	2 499	2 060
<b>Umsatz</b>						
13	Deutschland	Mill. DM	183 311	179 545	171 097	163 885
14	Früheres Bundesgebiet	Mill. DM	175 185	171 271	161 899	157 038
15	Neue Länder und Berlin-Ost	Mill. DM	8 126	8 274	9 198	6 847
<b>dar. Auslandsumsatz</b>						
16	Deutschland	Mill. DM	48 564	48 272	47 240	42 741
17	Früheres Bundesgebiet	Mill. DM	47 123	46 792	45 208	41 872
18	Neue Länder und Berlin-Ost	Mill. DM	1 441	1 480	2 033	869
<b>Index des Auftragseingangs für das Verarbeitende Gewerbe (Wertindex)</b>						
<b>Früheres Bundesgebiet</b>						
19	Insgesamt	1985 = 100	139,2	131,1	122,9	136,8
20	Inland	1985 = 100	150,0	142,1	129,0	148,0
21	Ausland	1985 = 100	121,5	113,1	112,8	118,6
<b>Deutschland</b>						
22	Insgesamt	2. Hj 1990 = 100	104,6	98,9	93,7	103,9
23	Inland	2. Hj 1990 = 100	105,2	100,2	91,1	104,8
24	Ausland	2. Hj 1990 = 100	103,6	96,4	98,9	102,0
<b>Neue Länder und Berlin-Ost</b>						
25	Insgesamt	2. Hj 1990 = 100	75,2	78,8	92,4	93,7
26	Inland	2. Hj 1990 = 100	70,2	76,4	71,6	87,6
27	Ausland	2. Hj 1990 = 100	89,9	85,9	153,1	111,4
<b>Index des Umsatzes für das Verarbeitende Gewerbe (Wertindex)</b>						
<b>Früheres Bundesgebiet</b>						
28	Insgesamt	1985 = 100	143,7	141,0	132,0	128,8
29	Inland	1985 = 100	153,5	149,7	136,3	137,8
30	Ausland	1985 = 100	126,9	126,4	121,3	113,7
<b>Deutschland</b>						
31	Insgesamt	2. Hj 1990 = 100	106,8	104,9	99,0	95,1
32	Inland	2. Hj 1990 = 100	109,3	106,8	99,1	97,7
33	Ausland	2. Hj 1990 = 100	101,8	101,4	98,9	90,1
<b>Neue Länder und Berlin-Ost</b>						
34	Insgesamt	2. Hj 1990 = 100	59,2	59,4	66,7	44,2
35	Inland	2. Hj 1990 = 100	67,7	67,9	69,3	54,8
36	Ausland	2. Hj 1990 = 100	43,6	43,8	62,0	24,7
<b>Index der Nettoproduktion für das Produzierende Gewerbe (Fachliche Unternehmensteile) 2)</b>						
<b>Früheres Bundesgebiet</b>						
37	Insgesamt	1985 = 100	132,1	125,9	112,1	117,5
38	Deutschland	2. Hj 1990 = 100	107,1	102,9	92,0	96,3
39	Neue Länder und Berlin-Ost	2. Hj 1990 = 100	78,8	81,4	75,0	73,2
<b>Bauhauptgewerbe<sup>1)</sup></b>						
<b>Betriebe</b>						
40	Deutschland	Anzahl	14 308	14 365	14 366	14 342
41	Früheres Bundesgebiet	Anzahl	11 981	12 010	12 004	11 928
42	Neue Länder und Berlin-Ost	Anzahl	2 327	2 355	2 362	2 414
<b>Beschäftigte</b>						
43	Deutschland	1 000	1 023	1 017	1 004	970
44	Früheres Bundesgebiet	1 000	737	734	725	701
45	Neue Länder und Berlin-Ost	1 000	286	283	278	269
<b>Geleistete Arbeitsstunden</b>						
46	Deutschland	1 000 Std.	124 070	110 119	77 897	81 448
47	Früheres Bundesgebiet	1 000 Std.	92 105	79 325	55 582	56 589
48	Neue Länder und Berlin-Ost	1 000 Std.	31 965	30 794	22 315	24 859
<b>Bruttolohn- und -gehaltssumme</b>						
49	Deutschland	Mill. DM	3 894	5 090	3 585	3 176
50	Früheres Bundesgebiet	Mill. DM	3 174	4 333	2 868	2 519
51	Neue Länder und Berlin-Ost	Mill. DM	720	757	717	657
<b>Umsatz</b>						
52	Deutschland	Mill. DM	14 121	14 539	15 471	8 241
53	Früheres Bundesgebiet	Mill. DM	11 688	11 983	12 566	7 006
54	Neue Länder und Berlin-Ost	Mill. DM	2 433	2 556	2 905	1 235
<b>dar. baugewerblicher Umsatz</b>						
55	Deutschland	Mill. DM	13 788	14 199	15 166	8 057
56	Früheres Bundesgebiet	Mill. DM	11 480	11 779	12 379	6 885
57	Neue Länder und Berlin-Ost	Mill. DM	2 308	2 420	2 787	1 172

1) Angaben für Betriebe von Unternehmen mit 20 Beschäftigten und mehr.

zahlen									Lfd. Nr.
1992									
Februar	März	April	Mai	Juni	Juli	August	September	Oktober	
53 993 47 609 6 384	53 973 47 591 6 382	53 891 47 548 6 343	53 799 47 491 6 308	53 806 47 479 6 327	53 742 47 424 6 318	53 741 47 384 6 357	53 669 47 313 6 356	...	1
8 481 7 422 1 058	8 448 7 417 1 031	8 381 7 384 997	8 332 7 356 976	8 310 7 357 953	8 269 7 364 906	8 249 7 354 896	8 209 7 328 882	...	4
746 000 658 481 87 519	780 745 687 684 93 061	746 371 661 001 85 370	706 958 627 517 79 441	718 160 635 569 82 591	702 321 626 258 76 063	653 465 582 059 71 406	734 369 654 290 80 079	...	7
32 913 30 889 2 024	34 539 32 573 1 966	34 613 32 555 2 058	36 110 34 013 2 097	38 814 36 627 2 188	37 874 35 734 2 140	35 504 33 492 2 012	35 485 33 283 2 202	...	10
165 589 158 573 7 016	181 478 173 757 7 721	173 267 165 788 7 480	164 739 157 558 7 181	175 270 167 582 7 688	168 417 161 058 7 359	150 275 143 283 6 992	183 472 174 924 8 549	...	13
44 335 43 116 1 218	49 158 48 039 1 120	45 897 44 874 1 023	43 252 42 258 994	46 395 45 313 1 082	43 391 42 430 961	37 111 36 255 856	48 825 47 423 1 403	...	16
139,5 150,7 121,2	149,1 159,8 131,6	132,0 142,8 114,5	124,0 134,4 107,1	128,8 136,8 115,9	127,2 137,6 110,3	114,2 125,6 95,6	135,2 148,2 113,9	126,3 139,5 104,5	19
104,3 105,6 101,8	111,6 112,0 110,7	99,5 100,9 96,7	92,8 94,2 90,0	97,1 96,7 97,9	95,2 96,7 92,0	86,0 89,0 80,1	102,0 104,8 96,6	...	22
65,0 70,4 49,3	70,9 74,7 59,8	76,2 81,5 60,7	59,5 64,0 46,4	75,1 79,1 63,6	60,2 70,3 30,7	64,9 74,9 35,7	81,7 85,1 72,0	...	25
132,5 141,3 117,8	146,9 156,1 131,4	137,2 145,6 123,0	129,8 138,2 115,6	139,8 149,6 123,4	132,0 141,1 116,5	116,0 126,0 99,0	147,9 157,9 131,1	139,5 149,7 122,3	28
98,0 100,0 94,1	108,6 110,8 104,4	101,5 103,5 97,6	96,0 98,1 91,8	103,4 106,3 97,9	97,6 100,3 92,4	86,1 89,9 78,8	109,9 112,4 105,0	...	31
47,8 54,3 35,8	53,0 64,7 31,7	49,9 61,8 28,0	46,9 57,4 27,7	51,3 63,6 28,6	48,0 59,5 26,8	45,9 58,0 23,8	60,2 69,9 42,2	...	34
119,1 97,6 70,6	129,2 106,0 77,6	122,3 100,1 73,2	116,8 95,4 68,9	122,1 99,9 74,3	117,2 95,8 73,5	105,6 86,9 71,4	126,7 103,7 81,1	...	37
14 368 11 861 2 487	14 402 11 885 2 517	14 383 11 859 2 524	14 463 11 872 2 591	14 478 11 853 2 625	14 469 11 831 2 638	14 436 11 791 2 645	14 450 11 789 2 661	...	40
962 692 270	982 710 272	990 719 271	995 723 272	998 727 270	997 731 266	1 003 736 267	1 008 739 269	...	43
85 497 60 452 25 045	107 399 77 498 29 901	111 664 82 225 29 439	107 780 79 775 28 005	116 043 84 131 31 912	115 469 84 740 30 729	103 520 74 828 28 692	122 600 90 164 32 436	...	46
47 609 2 910 2 298 611	47 591 3 531 2 848 683	47 548 3 612 2 905 707	47 491 3 829 3 053 776	47 479 4 002 3 191 811	47 424 4 155 3 347 807	47 384 3 878 3 111 767	47 313 4 022 3 207 815	...	49
8 581 7 128 1 454	11 125 9 180 1 945	12 015 9 919 2 096	12 697 10 509 2 189	14 040 11 506 2 534	14 515 11 998 2 516	13 939 11 453 2 486	15 151 12 199 2 952	...	52
8 375 6 995 1 380	10 831 8 991 1 840	11 725 9 728 1 997	12 382 10 304 2 078	13 696 11 285 2 412	14 183 11 768 2 415	13 632 11 238 2 394	14 807 11 960 2 847	...	55

2) Kalendermonatlich.

Lfd. Nr.	Gegenstand der Nachweisung	Veränderung in				
		1991			Januar	Februar
		Oktober	November	Dezember		
<b>Bergbau und Verarbeitendes Gewerbe</b>						
Betriebe <sup>1)</sup>						
1	Deutschland	- 0,2	- 0,2	- 0,0	+ 0,4	- 0,3
2	Früheres Bundesgebiet	- 0,0	- 0,0	- 0,1	+ 1,2	- 0,0
3	Neue Länder und Berlin-Ost	- 1,0	- 1,1	+ 0,2	- 4,9	- 2,0
Beschäftigte						
4	Deutschland	- 1,3	- 1,3	- 1,5	- 3,0	- 0,5
5	Früheres Bundesgebiet	- 0,4	- 0,2	- 0,7	- 0,3	- 0,2
6	Neue Länder und Berlin-Ost	- 5,9	- 3,4	- 5,5	- 18,5	- 2,7
Geleistete Arbeiterstunden						
7	Deutschland	+ 3,9	- 4,5	- 13,2	+ 12,5	- 0,8
8	Früheres Bundesgebiet	+ 4,6	- 5,1	- 13,0	+ 12,7	+ 0,1
9	Neue Länder und Berlin-Ost	- 0,7	- 5,3	- 14,5	+ 9,3	- 7,6
Bruttolohn- und -gehaltsumme						
10	Deutschland	+ 4,5	+ 28,3	- 19,7	- 7,3	- 3,9
11	Früheres Bundesgebiet	+ 4,8	+ 29,3	- 20,5	- 6,5	- 4,1
12	Neue Länder und Berlin-Ost	+ 1,0	+ 13,9	- 5,5	- 17,6	- 1,8
Umsatz						
13	Deutschland	+ 3,5	- 2,1	- 4,7	- 4,2	+ 1,0
14	Früheres Bundesgebiet	+ 3,5	- 2,2	- 5,5	- 3,0	+ 1,0
15	Neue Länder und Berlin-Ost	+ 4,0	+ 1,8	+ 11,2	- 25,6	+ 2,5
dar. Auslandsumsatz						
16	Deutschland	+ 3,1	- 0,6	- 2,1	- 9,5	+ 3,7
17	Früheres Bundesgebiet	+ 2,8	- 0,7	- 3,4	- 7,4	+ 3,0
18	Neue Länder und Berlin-Ost	+ 13,0	+ 2,7	+ 37,3	- 57,3	+ 40,3
Index des Auftragseingangs für das Verarbeitende Gewerbe (Wertindex)						
Früheres Bundesgebiet						
19	Insgesamt	+ 3,0	- 5,8	- 6,3	+ 11,3	+ 2,0
20	Inland	+ 2,6	- 5,3	- 9,2	+ 14,7	+ 1,8
21	Ausland	+ 3,9	- 6,9	- 0,3	+ 5,1	+ 2,2
Deutschland						
22	Insgesamt	+ 3,2	- 5,4	- 5,3	+ 10,9	+ 0,4
23	Inland	+ 2,5	- 4,8	- 9,1	+ 15,0	+ 0,8
24	Ausland	+ 4,5	- 6,9	+ 2,6	+ 3,1	- 0,2
Neue Länder und Berlin-Ost						
25	Insgesamt	+ 5,2	+ 4,8	+ 17,3	+ 1,4	- 30,6
26	Inland	- 1,1	+ 8,8	- 6,3	+ 22,3	- 19,6
27	Ausland	+ 23,0	- 4,4	+ 78,2	- 27,2	- 55,7
Index des Umsatzes für das Verarbeitende Gewerbe (Wertindex)						
Früheres Bundesgebiet						
28	Insgesamt	+ 1,6	- 1,9	- 6,4	- 2,4	+ 2,9
29	Inland	+ 1,3	- 2,5	- 7,6	- 0,4	+ 2,5
30	Ausland	+ 2,0	- 0,4	- 4,0	- 6,3	+ 3,6
Deutschland						
31	Insgesamt	+ 1,8	- 1,8	- 5,6	- 3,9	+ 3,0
32	Inland	+ 1,8	- 2,3	- 7,2	- 1,4	+ 2,4
33	Ausland	+ 2,2	- 0,4	- 2,5	- 8,9	+ 4,4
Neue Länder und Berlin-Ost						
34	Insgesamt	+ 4,1	+ 0,3	+ 12,3	- 33,7	+ 8,1
35	Inland	+ 1,5	+ 0,3	+ 2,1	- 20,9	- 0,9
36	Ausland	+ 12,7	+ 0,5	+ 41,6	- 60,2	+ 44,9
Index der Nettoproduktion für das Produzierende Gewerbe (Fachliche Unternehmensteile) 2)						
37	Früheres Bundesgebiet	+ 6,1	- 4,7	- 11,0	+ 4,8	+ 1,4
38	Deutschland	+ 5,3	- 3,9	- 10,6	+ 4,7	+ 1,3
39	Neue Länder und Berlin-Ost	+ 0,8	+ 3,3	- 7,9	- 2,4	- 3,6
<b>Bauhauptgewerbe<sup>1)</sup></b>						
Betriebe						
40	Deutschland	+ 5,4	+ 0,4	+ 0,0	- 0,2	+ 0,2
41	Früheres Bundesgebiet	+ 3,4	+ 0,2	- 0,0	- 0,6	- 0,4
42	Neue Länder und Berlin-Ost	+ 17,4	+ 1,2	+ 0,3	+ 2,2	+ 3,0
Beschäftigte						
43	Deutschland	+ 2,2	- 0,6	- 1,3	- 3,3	- 0,9
44	Früheres Bundesgebiet	+ 1,5	- 0,4	- 1,2	- 3,3	- 1,3
45	Neue Länder und Berlin-Ost	+ 4,2	- 1,1	- 1,6	- 3,3	+ 0,4
Geleistete Arbeitsstunden						
46	Deutschland	+ 8,0	- 11,2	- 29,3	+ 4,6	+ 5,0
47	Früheres Bundesgebiet	+ 7,3	- 13,9	- 29,9	+ 1,8	+ 6,8
48	Neue Länder und Berlin-Ost	+ 10,3	- 3,7	- 27,5	+ 11,4	+ 0,7
Bruttolohn- und -gehaltsumme						
49	Deutschland	+ 10,4	+ 30,7	- 29,6	- 11,4	- 8,4
50	Früheres Bundesgebiet	+ 9,5	+ 36,5	- 33,8	- 12,2	- 8,8
51	Neue Länder und Berlin-Ost	+ 14,4	+ 5,2	- 5,3	- 8,4	- 6,9
Umsatz						
52	Deutschland	+ 9,2	+ 3,0	+ 6,4	- 46,7	+ 4,1
53	Früheres Bundesgebiet	+ 7,2	+ 2,5	+ 4,9	- 44,3	+ 1,7
54	Neue Länder und Berlin-Ost	+ 19,4	+ 5,0	+ 13,6	- 57,5	+ 17,7
dar. baugewerblicher Umsatz						
55	Deutschland	+ 9,3	+ 3,0	+ 6,8	- 46,9	+ 3,9
56	Früheres Bundesgebiet	+ 7,4	+ 2,6	+ 5,1	- 44,4	+ 1,6
57	Neue Länder und Berlin-Ost	+ 20,2	+ 4,9	+ 15,2	- 57,9	+ 17,8

1) Angaben für Betriebe von Unternehmen mit 20 Beschäftigten und mehr.



Prozent gegenüber Vormonat								Lfd. Nr.
1992								
März	April	Mai	Juni	Juli	August	September	Oktober	
- 0,0	- 0,2	- 0,2	+ 0,0	- 0,1	- 0,0	- 0,1	...	1
- 0,0	- 0,1	- 0,1	- 0,0	- 0,1	- 0,1	- 0,1	...	2
- 0,0	- 0,6	- 0,6	+ 0,3	- 0,1	+ 0,6	- 0,0	...	3
- 0,4	- 0,8	- 0,6	- 0,3	- 0,5	- 0,2	- 0,5	...	4
- 0,1	- 0,4	- 0,4	+ 0,0	+ 0,1	- 0,1	- 0,4	...	5
- 2,5	- 3,3	- 2,1	- 2,4	- 5,0	- 1,1	- 1,6	...	6
+ 4,7	- 4,4	- 5,3	+ 1,6	- 2,2	- 7,0	+ 12,4	...	7
+ 4,4	+ 3,9	- 5,1	+ 1,3	- 1,5	- 7,1	+ 12,4	...	8
+ 6,3	+ 8,3	- 6,9	+ 4,0	- 7,9	- 6,1	+ 12,1	...	9
+ 4,9	+ 0,2	+ 4,3	+ 7,5	- 2,4	- 6,3	- 0,1	...	10
+ 5,5	- 0,1	+ 4,5	+ 7,7	- 2,4	- 6,3	- 0,6	...	11
- 2,9	+ 4,7	+ 1,9	+ 4,3	- 2,2	- 6,0	+ 9,5	...	12
+ 9,6	- 4,5	- 4,9	+ 6,4	- 3,9	- 10,8	+ 22,1	...	13
+ 9,6	- 4,6	- 5,0	+ 6,4	- 3,9	- 11,0	+ 22,1	...	14
+ 10,0	- 3,1	- 4,0	+ 7,1	- 4,3	- 5,0	+ 22,3	...	15
+ 10,9	- 6,6	- 5,8	+ 7,3	- 6,5	- 14,5	+ 31,6	...	16
+ 11,4	- 6,6	- 5,8	+ 7,2	- 6,4	- 14,6	+ 30,8	...	17
- 8,1	- 8,7	- 2,9	+ 8,9	- 11,2	- 10,9	+ 63,9	...	18
+ 6,9	- 11,5	- 6,1	+ 3,9	- 1,2	- 10,2	+ 18,4	- 6,6	19
+ 6,0	- 10,6	- 5,9	+ 1,8	+ 0,6	- 8,7	+ 18,0	- 5,9	20
+ 8,6	- 13,0	- 6,5	+ 8,2	- 4,8	- 13,3	+ 19,1	- 8,1	21
+ 7,0	- 10,8	- 6,7	+ 4,6	- 2,0	- 9,7	+ 18,6	...	22
+ 6,1	- 9,9	- 6,6	+ 2,7	+ 0	- 8,0	+ 17,8	...	23
+ 8,7	- 12,6	- 6,9	+ 8,8	- 6,0	- 12,9	+ 20,6	...	24
+ 9,1	+ 7,5	- 21,9	+ 26,2	- 19,8	+ 7,8	+ 25,9	...	25
+ 6,1	+ 9,1	- 21,5	+ 23,6	- 11,1	+ 6,5	+ 13,6	...	26
+ 21,3	+ 1,5	- 23,6	+ 37,1	- 51,7	+ 16,3	+ 101,3	...	27
+ 10,9	- 6,6	- 5,4	+ 7,7	- 5,6	- 12,1	+ 27,5	- 5,7	28
+ 10,5	- 6,7	- 5,1	+ 8,2	- 5,7	- 10,7	+ 25,3	- 5,2	29
+ 11,5	- 6,4	- 6,0	+ 6,7	- 5,6	- 14,8	+ 32,2	- 6,7	30
+ 10,8	- 6,5	- 5,4	+ 7,7	- 5,6	- 11,8	+ 27,6	...	31
+ 10,8	- 6,6	- 5,2	+ 8,4	- 5,6	- 10,4	+ 25,0	...	32
+ 10,9	- 6,5	- 5,9	+ 6,6	- 5,6	- 14,7	+ 33,2	...	33
+ 10,9	- 5,8	- 6,0	+ 9,4	- 6,4	- 4,4	+ 31,2	...	34
+ 19,2	- 4,5	- 7,1	+ 10,8	- 6,4	- 2,5	+ 20,5	...	35
- 11,5	- 11,7	- 1,1	+ 3,2	- 6,3	...	+ 78,2	...	36
+ 8,5	- 5,3	- 4,5	+ 4,5	- 4,0	- 9,9	+ 20,0	...	37
+ 8,6	- 5,6	- 4,7	+ 4,7	- 4,1	- 9,3	+ 19,3	...	38
+ 9,9	- 5,7	- 5,9	+ 7,8	- 1,1	- 2,9	+ 13,6	...	39
+ 0,2	- 0,1	+ 0,6	+ 0,1	- 0,1	- 0,2	+ 0,1	...	40
+ 0,0	- 0,2	+ 0,1	- 0,2	- 0,2	- 0,3	- 0,0	...	41
+ 1,2	+ 0,3	+ 2,7	+ 1,3	+ 0,5	+ 0,3	+ 0,6	...	42
+ 2,1	+ 0,8	+ 0,5	+ 0,3	- 0,1	+ 0,6	+ 0,5	...	43
+ 2,6	+ 1,2	+ 0,7	+ 0,5	+ 0,6	+ 0,6	+ 0,4	...	44
+ 0,7	- 0,2	+ 0,2	- 0,5	- 1,8	+ 0,5	+ 0,8	...	45
+ 25,6	+ 4,0	- 3,5	+ 7,7	- 0,5	- 10,3	+ 18,4	...	46
+ 28,2	+ 6,1	- 3,0	+ 5,5	+ 0,7	- 11,7	+ 20,5	...	47
+ 19,4	- 1,5	4,9	+ 14,0	- 3,7	- 6,6	+ 13,0	...	48
+ 21,4	+ 2,3	+ 6,0	+ 4,5	+ 3,8	- 6,7	+ 3,7	...	49
+ 23,9	+ 2,0	+ 5,1	+ 4,5	+ 4,9	- 7,1	+ 3,1	...	50
+ 11,7	+ 3,4	+ 9,8	+ 4,4	- 0,4	- 5,0	+ 6,3	...	51
+ 29,6	+ 8,0	+ 5,7	+ 10,6	+ 3,4	- 4,0	+ 8,7	...	52
+ 28,8	+ 8,1	+ 5,9	+ 9,5	+ 4,3	- 4,5	+ 6,5	...	53
+ 33,8	+ 7,8	+ 4,4	+ 15,8	- 0,7	- 1,2	+ 18,7	...	54
+ 29,3	+ 8,2	+ 5,6	+ 10,6	+ 3,6	- 3,9	+ 8,6	...	55
+ 28,5	+ 8,2	+ 5,9	+ 9,5	+ 4,3	- 4,5	+ 6,4	...	56
+ 33,3	+ 8,5	+ 4,1	+ 16,0	+ 0,1	- 0,9	+ 18,9	...	57

2) Kalendermonatlich.

Lfd. Nr.	Gegenstand der Nachweisung	Veränderung in				
		1991			Januar	Februar
		Oktober	November	Dezember		
<b>Bergbau und Verarbeitendes Gewerbe</b>						
Betriebe <sup>1)</sup>						
1	Deutschland	-	-	...	- 0,5	- 1,2
2	Früheres Bundesgebiet	+ 1,1	+ 0,1	+ 1,1	+ 0,6	+ 0,6
3	Neue Länder und Berlin-Ost	-	-	...	- 8,1	- 12,9
Beschäftigte						
4	Deutschland	-	-	...	- 10,9	- 11,6
5	Früheres Bundesgebiet	+ 0,3	+ 0,1	- 0,2	- 0,7	- 1,1
6	Neue Länder und Berlin-Ost	-	-	...	- 47,6	- 49,3
Geleistete Arbeiterstunden						
7	Deutschland	-	-	...	- 10,9	- 7,0
8	Früheres Bundesgebiet	- 2,9	- 4,2	- 1,6	- 4,5	- 1,2
9	Neue Länder und Berlin-Ost	-	-	...	- 39,2	- 35,3
Bruttolohn- und -gehaltsumme						
10	Deutschland	-	-	...	+ 3,6	+ 4,1
11	Früheres Bundesgebiet	+ 6,1	+ 5,2	+ 7,2	+ 5,4	+ 5,4
12	Neue Länder und Berlin-Ost	-	-	...	- 17,8	- 12,5
Umsatz						
13	Deutschland	-	-	...	- 0,7	+ 3,8
14	Früheres Bundesgebiet	+ 2,9	+ 2,8	+ 5,0	+ 0,2	+ 4,4
15	Neue Länder und Berlin-Ost	-	-	...	- 17,6	- 7,2
dar. Auslandsumsatz						
16	Deutschland	-	-	...	+ 0,6	+ 4,9
17	Früheres Bundesgebiet	+ 0,3	+ 2,7	+ 5,8	+ 0,7	+ 3,7
18	Neue Länder und Berlin-Ost	-	-	...	- 4,2	+ 76,8
Index des Auftragseingangs für das Verarbeitende Gewerbe (Wertindex)						
Früheres Bundesgebiet						
19	Insgesamt	- 3,3	- 2,8	+ 1,2	- 2,1	+ 5,6
20	Inland	- 2,2	- 2,5	- 0,3	- 1,9	+ 5,7
21	Ausland	- 5,8	- 3,7	+ 4,3	- 2,4	+ 5,4
Deutschland						
22	Insgesamt	- 3,8	- 3,2	+ 0,9	- 1,6	+ 5,2
23	Inland	- 3,0	- 3,1	- 1,7	- 2,1	+ 5,7
24	Ausland	- 5,1	- 3,6	+ 6,0	- 0,8	+ 4,5
Neue Länder und Berlin-Ost						
25	Insgesamt	- 12,3	- 11,8	- 6,4	+ 7,5	- 2,8
26	Inland	- 20,9	- 15,5	- 24,7	- 6,2	+ 5,5
27	Ausland	+ 17,2	+ 0	+ 40,5	+ 61,2	- 26,7
Index des Umsatzes für das Verarbeitende Gewerbe (Wertindex)						
Früheres Bundesgebiet						
28	Insgesamt	+ 2,3	+ 2,2	+ 2,6	+ 0,2	+ 4,2
29	Inland	+ 3,4	+ 2,4	+ 2,3	+ 0	+ 4,7
30	Ausland	- 0,2	+ 2,0	+ 3,1	+ 0,5	+ 3,3
Deutschland						
31	Insgesamt	- 0,2	- 0,5	- 0,3	- 0,5	+ 4,1
32	Inland	+ 1,0	+ 0,1	+ 1,1	- 0,9	+ 3,7
33	Ausland	- 2,7	- 1,6	- 2,8	+ 0,6	+ 4,8
Neue Länder und Berlin-Ost						
34	Insgesamt	- 35,8	- 38,2	- 34,7	- 16,0	- 0,2
35	Inland	- 32,6	- 31,8	- 17,3	- 19,4	- 15,3
36	Ausland	- 43,5	- 51,2	- 54,3	+ 1,2	+ 94,6
Index der Nettoproduktion für das Produzierende Gewerbe (Fachliche Unternehmensteile) 4)						
37	Früheres Bundesgebiet	+ 0,5	- 1,6	- 0,3	- 0,3	+ 4,7
38	Deutschland	- 1,7	- 3,4	- 1,4	- 1,7	+ 4,5
39	Neue Länder und Berlin-Ost	- 20,8	- 21,5	- 13,6	- 14,3	- 2,1
<b>Bauhauptgewerbe<sup>1)</sup></b>						
Betriebe						
40	Deutschland	-	-	-	+ 6,9	+ 6,6
41	Früheres Bundesgebiet	+ 1,7	+ 1,7	+ 1,6	+ 1,6	+ 1,6
42	Neue Länder und Berlin-Ost	-	-	-	+ 43,5	+ 39,7
Beschäftigte						
43	Deutschland	-	-	-	+ 1,0	+ 0,4
44	Früheres Bundesgebiet	+ 3,4	+ 3,4	+ 3,3	+ 3,1	+ 3,6
45	Neue Länder und Berlin-Ost	-	-	-	- 4,2	- 6,9
Geleistete Arbeitsstunden						
46	Deutschland	-	-	-	- 3,5	+ 44,7
47	Früheres Bundesgebiet	+ 1,6	+ 0,2	+ 5,9	- 3,9	+ 48,6
48	Neue Länder und Berlin-Ost	-	-	-	- 2,6	+ 36,0
Bruttolohn- und -gehaltsumme						
49	Deutschland	-	-	-	+ 11,7	+ 34,6
50	Früheres Bundesgebiet	+ 10,2	+ 12,0	+ 14,2	+ 6,7	+ 31,5
51	Neue Länder und Berlin-Ost	-	-	-	+ 35,9	+ 47,4
Umsatz						
52	Deutschland	-	-	-	+ 14,1	+ 30,9
53	Früheres Bundesgebiet	+ 13,8	+ 14,0	+ 14,4	+ 13,3	+ 32,2
54	Neue Länder und Berlin-Ost	-	-	-	+ 18,9	+ 49,4
dar. baugewerblicher Umsatz						
55	Deutschland	-	-	-	+ 14,3	+ 35,2
56	Früheres Bundesgebiet	+ 14,1	+ 14,2	+ 14,4	+ 13,4	+ 32,6
57	Neue Länder und Berlin-Ost	-	-	-	+ 19,5	+ 50,5

1) Angaben für Betriebe von Unternehmen mit 20 Beschäftigten und mehr.

Prozent gegenüber Vorjahreszeitraum								Januar bis aktuellem Monat 1992	Lfd. Nr.
1992									
März	April	Mai	Juni	Juli	August	September	Oktober		
- 1,2	- 1,3	- 1,4	- 1,3	- 0,9	- 0,8	- 0,9	...	- 1,1 <sup>2)</sup>	1
+ 0,7	+ 0,6	+ 0,6	+ 0,5	+ 0,5	+ 0,5	+ 0,3	...	+ 0,5 <sup>2)</sup>	2
- 13,1	- 13,8	- 14,0	- 12,9	- 10,7	- 9,2	- 8,8	...	- 11,5 <sup>2)</sup>	3
- 11,7	- 12,0	- 12,0	- 11,5	- 10,3	- 10,0	- 9,8	...	- 11,1 <sup>2)</sup>	4
- 1,3	- 1,6	- 1,9	- 2,0	- 2,5	- 2,7	- 3,0	...	- 1,9 <sup>2)</sup>	5
- 49,6	- 50,4	- 50,3	- 49,5	- 45,7	- 44,3	- 43,2	...	- 48,0 <sup>2)</sup>	6
- 2,6	- 10,0	- 8,4	- 8,3	- 9,5	- 9,8	- 6,1	...	- 8,1 <sup>2)</sup>	7
+ 2,4	- 5,4	- 3,1	- 4,6	- 5,4	- 5,9	- 3,0	...	- 3,4 <sup>2)</sup>	8
- 29,5	- 34,5	- 35,8	- 29,5	- 32,9	- 32,6	- 25,8	...	- 33,1 <sup>2)</sup>	9
+ 4,7	+ 3,2	- 2,1	+ 1,5	+ 4,6	+ 1,6	+ 3,4	...	+ 2,7 <sup>2)</sup>	10
+ 6,1	+ 4,8	- 0,3	+ 2,6	+ 6,0	+ 2,9	+ 4,0	...	+ 4,0 <sup>2)</sup>	11
- 15,1	- 17,5	- 23,4	- 14,8	- 14,1	- 16,4	- 4,3	...	- 15,3 <sup>2)</sup>	12
+ 6,1	- 1,5	+ 1,1	- 0,7	- 1,0	- 2,6	+ 3,6	...	+ 0,9 <sup>2)</sup>	13
+ 6,7	- 1,2	+ 1,5	- 0,6	- 0,7	- 2,2	+ 3,3	...	+ 1,3 <sup>2)</sup>	14
- 5,9	- 7,6	- 5,8	- 1,4	- 7,5	- 8,8	+ 9,4	...	- 5,9 <sup>2)</sup>	15
+ 10,1	- 1,4	+ 3,1	+ 0,9	+ 0,5	- 3,7	+ 3,7	...	+ 2,1 <sup>2)</sup>	16
+ 9,7	- 1,3	+ 2,9	+ 1,0	+ 0,8	- 3,0	+ 3,5	...	+ 2,1 <sup>2)</sup>	17
+ 30,7	- 6,7	+ 9,3	- 1,0	- 13,1	- 28,3	+ 10,0	...	+ 4,4 <sup>2)</sup>	18
+ 6,3	- 2,4	- 1,1	- 2,9	- 4,4	- 6,9	+ 0,1	- 9,3	- 1,6 <sup>3)</sup>	19
+ 4,2	- 2,9	- 0,6	- 4,0	- 2,8	- 5,9	+ 1,4	- 7,0	- 1,4 <sup>3)</sup>	20
+ 11,0	- 1,4	- 2,0	- 0,6	- 7,3	- 9,0	- 2,6	- 13,8	- 2,3 <sup>3)</sup>	21
+ 5,1	- 2,5	- 1,6	- 2,8	- 4,8	- 7,7	+ 0,6	...	- 1,0 <sup>2)</sup>	22
+ 4,2	- 2,2	- 1,1	- 3,3	- 2,8	- 5,5	+ 2,1	...	- 0,5 <sup>2)</sup>	23
+ 6,9	- 3,1	- 2,5	- 1,8	- 8,8	- 12,2	- 2,5	...	- 2,1 <sup>2)</sup>	24
- 23,6	- 5,1	- 13,1	- 0,8	- 16,2	- 24,0	+ 14,3	...	- 7,6 <sup>2)</sup>	25
+ 4,0	+ 15,1	- 11,2	+ 14,3	- 1,0	+ 2,3	+ 19,9	...	+ 4,4 <sup>2)</sup>	26
- 61,2	- 43,8	- 20,3	- 32,8	- 58,6	- 70,5	- 1,5	...	- 35,5 <sup>2)</sup>	27
+ 8,1	- 0,9	+ 2,0	- 0,9	- 1,3	- 2,8	+ 4,6	- 2,9	+ 1,0 <sup>3)</sup>	28
+ 7,0	- 2,2	+ 1,2	- 1,8	- 3,0	- 2,7	+ 4,2	- 2,5	+ 0,5 <sup>3)</sup>	29
+ 10,5	+ 2,0	+ 3,8	+ 1,1	+ 2,4	- 2,9	+ 5,4	- 3,6	+ 2,3 <sup>3)</sup>	30
+ 7,6	- 1,2	+ 1,8	- 1,1	- 1,6	- 3,1	+ 4,7	...	+ 1,2 <sup>2)</sup>	31
+ 6,1	- 2,5	+ 0,7	- 1,9	- 3,3	- 2,8	+ 4,2	...	+ 0,4 <sup>2)</sup>	32
+ 10,9	+ 1,7	+ 3,8	+ 0,9	+ 1,9	- 3,9	+ 5,5	...	+ 3,0 <sup>2)</sup>	33
- 3,5	- 8,6	- 5,3	- 4,5	- 10,1	- 11,7	+ 6,0	...	- 5,9 <sup>2)</sup>	34
- 10,3	- 7,8	- 8,2	- 3,5	- 8,7	- 5,1	+ 5,0	...	- 8,2 <sup>2)</sup>	35
+ 34,9	- 11,9	+ 7,8	- 8,6	- 15,5	- 32,4	+ 9,6	...	+ 3,1 <sup>2)</sup>	36
+ 5,3	- 3,2	- 0,3	- 3,2	- 2,5	- 3,1	+ 1,8	...	- 0,1 <sup>2)</sup>	37
+ 5,1	- 3,0	- 0,6	- 2,8	- 2,4	- 2,9	+ 2,0	...	- 0,2 <sup>2)</sup>	38
- 0,5	- 1,5	- 7,0	+ 0,3	- 4,3	- 3,8	+ 3,7	...	- 3,4 <sup>2)</sup>	39
+ 6,2	+ 6,2	+ 6,9	+ 6,6	+ 6,5	+ 6,4	+ 6,5	...	+ 6,5 <sup>2)</sup>	40
+ 1,5	+ 1,4	+ 1,7	+ 1,7	+ 1,7	+ 1,5	+ 1,7	...	+ 1,6 <sup>2)</sup>	41
+ 36,1	+ 36,1	+ 39,1	+ 36,4	+ 35,8	+ 35,5	+ 34,3	...	+ 37,3 <sup>2)</sup>	42
+ 0,2	+ 0,1	+ 0,5	+ 0,7	+ 0,6	+ 0,8	+ 0,8	...	+ 0,6 <sup>2)</sup>	43
+ 3,3	+ 2,2	+ 2,3	+ 2,3	+ 1,8	+ 1,8	+ 1,8	...	+ 2,4 <sup>2)</sup>	44
- 7,0	- 4,9	- 4,1	- 3,3	- 2,6	- 1,7	- 1,9	...	- 4,1 <sup>2)</sup>	45
+ 8,3	- 1,5	+ 3,2	+ 6,6	+ 0,3	+ 0,3	+ 6,7	...	+ 5,4 <sup>2)</sup>	46
+ 5,3	- 3,7	+ 2,8	+ 2,3	- 1,9	- 1,5	+ 5,0	...	+ 3,6 <sup>2)</sup>	47
+ 16,6	+ 5,3	+ 4,5	+ 19,8	+ 7,0	+ 5,4	+ 11,9	...	+ 10,6 <sup>2)</sup>	48
+ 16,1	+ 6,0	+ 7,3	+ 17,4	+ 12,8	+ 8,9	+ 14,0	...	+ 13,4 <sup>2)</sup>	49
+ 12,7	+ 3,0	+ 3,8	+ 13,1	+ 9,7	+ 6,1	+ 10,7	...	+ 9,9 <sup>2)</sup>	50
+ 32,5	+ 20,1	+ 23,6	+ 38,0	+ 27,9	+ 22,4	+ 29,5	...	+ 29,9 <sup>2)</sup>	51
+ 30,9	+ 15,1	+ 15,4	+ 15,0	+ 10,8	+ 15,4	+ 17,1	...	+ 17,5 <sup>2)</sup>	52
+ 27,7	+ 13,2	+ 13,2	+ 11,0	+ 7,4	+ 12,4	+ 11,9	...	+ 14,4 <sup>2)</sup>	53
+ 48,9	+ 24,7	+ 27,1	+ 37,5	+ 30,0	+ 31,3	+ 44,8	...	+ 34,5 <sup>2)</sup>	54
+ 30,8	+ 15,4	+ 15,5	+ 15,2	+ 11,1	+ 15,7	+ 17,4	...	+ 17,8 <sup>2)</sup>	55
+ 27,4	+ 13,3	+ 13,2	+ 11,1	+ 7,4	+ 12,4	+ 11,9	...	+ 14,4 <sup>2)</sup>	56
+ 50,3	+ 27,1	+ 28,8	+ 39,5	+ 33,0	+ 34,5	+ 48,2	...	+ 36,8 <sup>2)</sup>	57

2) Januar bis September 1992.

3) Januar bis Oktober 1992.

4) Kalendermonatlich.

Lfd. Nr.	Gegenstand der Nachweisung	Einheit Basisjahr	Grund			
			1991		Januar	Februar
			November	Dezember		
<b>Bauhauptgewerbe</b>						
	Index des Auftragseingangs (Wertindex)					
58	Früheres Bundesgebiet	1985 = 100	149,8	159,4	132,0	156,3
59	Deutschland	2. Hj 1990 = 100	105,3	110,1	92,9	107,6
60	Neue Länder und Berlin-Ost	2. Hj 1990 = 100	165,5	159,0	147,2	152,8
	Index des Auftragsbestands (Wertindex)					
61	Früheres Bundesgebiet	1985 = 100	-	163,5	...	...
62	Deutschland	2. Hj 1990 = 100	-	112,8	...	...
63	Neue Länder und Berlin-Ost	2. Hj 1990 = 100	-	106,9	...	...
<b>Großhandel</b>						
	Beschäftigte					
64	Deutschland	1991 = 100	100,3	99,8	98,4	98,6
65	Früheres Bundesgebiet	1986 = 100	116,0	115,8	115,6	116,2
	Neue Länder und Berlin-Ost					
66	Unternehmen mit Sitz in den neuen Ländern	1991 = 100	85,3	81,4	67,2	65,3
67	Filialunternehmen westdeutscher Unternehmen	1991 = 100	130,4	138,0	222,5	227,9
	Umsatz <sup>1)</sup>					
68	Deutschland	1991 = 100	102,0	97,4	95,1	93,5
69	Früheres Bundesgebiet	1986 = 100	129,3	123,1	120,5	118,6
	Neue Länder und Berlin-Ost					
70	Unternehmen mit Sitz in den neuen Ländern	1991 = 100	94,2	98,1	88,9	83,0
71	Filialunternehmen westdeutscher Unternehmen	1991 = 100	139,7	153,5	198,6	208,2
<b>Einzelhandel</b>						
	Beschäftigte					
72	Deutschland	1991 = 100	100,1	101,3	97,2	97,1
73	Früheres Bundesgebiet	1986 = 100	109,6	110,4	107,2	107,6
74	Neue Länder und Berlin-Ost	1991 = 100	89,6	93,9	82,2	79,5
	Umsatz <sup>1)</sup>					
75	Deutschland	1991 = 100	106,8	119,1	93,9	90,8
76	Früheres Bundesgebiet	1986 = 100	145,7	161,6	127,9	123,9
77	Neue Länder und Berlin-Ost	1991 = 100	106,2	124,4	94,3	90,0
<b>Außenhandel</b>						
	Einfuhr					
78	Deutschland	Mill. DM	54 558	50 428	54 330	52 745
79	Früheres Bundesgebiet	Mill. DM	53 582	49 772	53 606	52 139
80	Neue Länder und Berlin-Ost	Mill. DM	977	656	724	606
	Ausfuhr					
81	Deutschland	Mill. DM	58 148	55 591	54 375	54 961
82	Früheres Bundesgebiet	Mill. DM	56 234	53 910	53 194	53 766
83	Neue Länder und Berlin-Ost	Mill. DM	1 914	1 681	1 182	1 194
<b>Außenhandelsaldo</b>						
	Einfuhr (-) bzw. Ausfuhrüberschuß (+)					
84	Deutschland	Mill. DM	+ 3 589	+ 5 163	+ 45	+ 2 215
85	Früheres Bundesgebiet	Mill. DM	+ 2 653	+ 4 138	- 412	+ 1 627
86	Neue Länder und Berlin-Ost	Mill. DM	+ 937	+ 1 025	+ 457	+ 586
<b>Preise</b>						
	Index der Erzeugerpreise gewerblicher Produkte					
87	Früheres Bundesgebiet	1985 = 100	104,3	104,1	104,0	104,3
88	Neue Länder und Berlin-Ost	1989 = 100	63,2	63,1	63,4	63,5
	Preisindex für die Lebenshaltung (alle privaten Haushalte)					
89	Früheres Bundesgebiet	1985 = 100	112,5	112,6	113,1	113,8
90	Neue Länder und Berlin-Ost 2)	2. Hj 1990/1. Hj 1991 = 100	118,0	118,0	118,8	119,2
<b>Löhne und Gehälter<sup>3)</sup></b>						
91	Früheres Bundesgebiet	April 1990 = 100	-	-	...	-
92	Neue Länder und Berlin-Ost	1. Hj 1990 = 100	-	-	...	-
<b>Arbeitsmarkt</b>						
	Früheres Bundesgebiet					
93	Erwerbstätige 4)	1 000	29 253	29 144	28 972	29 007
94	Arbeitslose	1 000	1 618	1 731	1 875	1 863
95	Kurzarbeiter	1 000	204	173	214	249
96	Arbeitsvermittlungen <sup>5)</sup>	1 000	185	184	160	182
97	Offene Stellen	1 000	299	287	312	338
	Neue Länder und Berlin-Ost					
98	Arbeitslose	1 000	1 031	1 038	1 343	1 290
99	Kurzarbeiter	1 000	1 103	1 035	521	519
100	Arbeitsvermittlungen <sup>5)</sup>	Anzahl	58 575	48 384	60 606	57 741
101	Offene Stellen	Anzahl	35 850	35 441	39 754	34 180
102	Beschäftigte in Arbeitsbeschaffungsmaßnahmen	Anzahl	371 055	389 861	394 083	399 561
103	Eintritte in die berufliche Weiterbildung <sup>5)</sup>	Anzahl	89 677	88 679	77 214	101 758

1) In jeweiligen Preisen.

2) Alle Arbeitnehmerhaushalte.

3) Durchschnittliche Bruttomonatsverdienste der vollbeschäftigten Arbeiter und Angestellten zusammen in Industrie,

zahlen									Lfd. Nr.
1992									
März	April	Mai	Juni	Juli	August	September	Oktober	November	
209,2	177,4	177,9	216,4	183,5	171,4	...	...	...	58
142,9	124,0	125,6	151,7	130,9	123,6	...	...	...	59
194,5	189,7	200,7	235,0	219,3	216,4	...	...	...	60
182,1	...	...	188,2	...	...	...	...	...	61
125,9	...	...	132,2	...	...	...	...	...	62
121,2	...	...	142,0	...	...	...	...	...	63
98,8	98,6	98,5	98,5	98,5	98,7	98,9	98,6	...	64
116,7	116,8	116,7	116,9	117,0	117,8	118,0	117,7	...	65
63,9	61,0	60,5	58,6	55,8	54,3	54,2	53,4	...	66
235,7	242,9	254,9	263,2	276,0	283,2	288,9	...	...	67
105,7	100,6	95,5	100,3	97,7	89,4	101,2	101,1	...	68
134,4	128,1	121,6	127,7	124,4	113,5	128,9	128,8	...	69
86,2	80,3	74,7	78,8	75,6	75,3	79,0	79,3	...	70
248,0	250,6	256,2	284,8	270,5	262,1	297,5	...	...	71
97,2	...	...	...	...	...	...	...	...	72
107,7	107,5	107,4	107,0	106,9	107,6	107,7	...	...	73
78,9	...	...	...	...	...	...	...	...	74
101,1	...	...	...	...	...	...	...	...	75
138,2	140,6	133,1	130,6	137,6	120,6	131,6	...	...	76
97,5	...	...	...	...	...	...	...	...	77
58 030	58 090	51 030	49 525	58 560	43 020	50 080	...	...	78
57 301	57 377	50 349	48 580	57 631	42 307	49 251	...	...	79
729	713	681	945	929	713	829	...	...	80
62 966	60 414	52 157	51 536	59 841	48 784	55 634	...	...	81
61 696	59 193	51 082	50 548	58 683	47 876	54 534	...	...	82
1 269	1 222	1 075	988	1 158	858	1 100	...	...	83
+ 4 936	+ 2 324	+ 1 127	+ 2 011	+ 1 281	+ 5 714	+ 5 554	...	...	84
+ 4 395	+ 1 815	+ 733	+ 1 968	+ 1 052	+ 5 570	+ 5 283	...	...	85
+ 540	+ 509	+ 394	+ 43	+ 229	+ 145	+ 271	...	...	86
104,6	104,9	105,1	105,2	105,1	105,1	105,1	104,9	...	87
63,8	63,9	63,8	63,8	63,9	63,9	64,0	64,0	...	88
114,2	114,5	115,0	115,2	115,2	115,4	115,7	116,1	...	89
119,8	120,0	120,6	120,8	120,7	120,6	120,7	120,8	...	90
-	...	...	...	...	...	...	...	...	91
-	...	...	...	...	...	...	...	...	92
29 096	29 143	29 110	29 134	29 002	29 072	29 364	29 362	...	93
1 768	1 747	1 704	1 715	1 828	1 822	1 784	1 830	1 885	94
266	247	246	229	159	128	204	327	478	95
211	209	185	214	226	206	209	197	169	96
357	357	358	356	341	335	318	289	259	97
1 220	1 196	1 149	1 123	1 188	1 169	1 111	1 097	1 086	98
494	466	437	417	338	287	251	240	237	99
63 304	60 697	52 300	53 614	58 756	50 558	58 978	53 343	46 652	100
33 281	31 251	30 245	31 859	31 223	31 258	32 276	31 438	31 728	101
401 471	404 460	404 853	401 880	388 692	381 429	374 902	369 701	363 332	102
99 388	84 234	77 152	74 401	68 990	57 296	60 007	67 366	64 353	103

Handel, Kredit- und Versicherungsgewerbe.

4) Erwerbstätige Inländer.  
5) Summe im Berichtszeitraum.

Lfd. Nr.	Gegenstand der Nachweisung	Veränderung in			
		1991		Januar	Februar
		November	Dezember		
<u>Bauhauptgewerbe</u>					
	Index des Auftragseingangs (Wertindex)				
58	Früheres Bundesgebiet	- 14,6	+ 6,4	- 17,2	+ 18,4
59	Deutschland	- 14,3	+ 4,6	- 15,6	+ 15,8
60	Neue Länder und Berlin-Ost	- 12,6	- 2,9	- 7,4	+ 3,8
	Index des Auftragsbestands (Wertindex)				
61	Früheres Bundesgebiet	-	- 4,4	...	...
62	Deutschland	-	- 2,7	...	...
63	Neue Länder und Berlin-Ost	-	+ 11,1	...	...
<u>Großhandel</u>					
	Beschäftigte				
64	Deutschland	- 0,1	- 0,5	- 1,4	+ 0,2
65	Früheres Bundesgebiet	+ 0,2	- 0,2	+ 0	+ 0,3
66	Neue Länder und Berlin-Ost	- 2,4	- 4,6	- 17,4	- 2,8
67	Unternehmen mit Sitz in den neuen Ländern	-	-	-	-
	Filialunternehmen westdeutscher Unternehmen	+ 11,4	+ 5,8	+ 61,2	+ 2,4
	Umsatz <sup>1)</sup>				
68	Deutschland	- 5,9	- 4,5	- 2,3	- 1,7
69	Früheres Bundesgebiet	- 6,2	- 4,8	- 2,1	- 1,6
70	Neue Länder und Berlin-Ost	+ 5,0	+ 4,1	- 9,4	- 6,6
71	Unternehmen mit Sitz in den neuen Ländern	+ 1,0	+ 9,9	+ 9,4	+ 4,8
	Filialunternehmen westdeutscher Unternehmen				
<u>Einzelhandel</u>					
	Beschäftigte				
72	Deutschland	+ 0,4	+ 1,2	- 4,0	- 0,1
73	Früheres Bundesgebiet	+ 0,4	+ 0,7	- 2,9	+ 0,4
74	Neue Länder und Berlin-Ost	+ 0,8	+ 4,8	- 12,5	- 3,3
	Umsatz <sup>1)</sup>				
75	Deutschland	+ 1,3	+ 11,5	- 21,2	- 3,3
76	Früheres Bundesgebiet	+ 1,1	+ 11,0	- 20,9	- 3,2
77	Neue Länder und Berlin-Ost	+ 3,6	+ 17,1	- 24,2	- 4,6
<u>Außenhandel</u>					
	Einfuhr				
78	Deutschland	- 6,4	- 7,6	+ 7,7	- 2,9
79	Früheres Bundesgebiet	- 6,9	- 7,1	+ 7,7	- 2,7
80	Neue Länder und Berlin-Ost	+ 34,2	- 32,9	+ 10,4	- 16,3
	Ausfuhr				
81	Deutschland	- 4,0	- 4,4	- 2,2	+ 1,1
82	Früheres Bundesgebiet	- 4,6	- 4,1	- 1,3	+ 1,1
83	Neue Länder und Berlin-Ost	+ 18,8	- 12,2	- 29,7	+ 1,1
<u>Preise</u>					
	Index der Erzeugerpreise gewerblicher Produkte				
84	Früheres Bundesgebiet	- 0,1	- 0,2	- 0,1	+ 0,3
85	Neue Länder und Berlin-Ost	- 0,2	- 0,2	+ 0,5	+ 0,2
	Preisindex für die Lebenshaltung (alle privaten Haushalte)				
86	Früheres Bundesgebiet	+ 0,4	+ 0,1	+ 0,4	+ 0,6
87	Neue Länder und Berlin-Ost 2)	+ 0,6	+ 0	+ 0,7	+ 0,3
	Löhne und Gehälter <sup>3)</sup>				
88	Früheres Bundesgebiet	-	-	...	-
89	Neue Länder und Berlin-Ost	-	-	...	-
<u>Arbeitsmarkt</u>					
	Früheres Bundesgebiet				
90	Erwerbstätige 5)	- 0,3	- 0,4	- 0,6	+ 0,1
91	Arbeitslose	+ 1,2	+ 7,0	+ 8,3	- 0,6
92	Kurzarbeiter	+ 17,8	- 15,0	+ 23,6	+ 16,0
93	Arbeitsvermittlungen <sup>6)</sup>	- 4,6	- 0,5	- 13,2	+ 13,5
94	Offene Stellen	- 6,8	- 3,9	+ 8,7	+ 8,2
	Neue Länder und Berlin-Ost				
95	Arbeitslose	- 1,7	+ 0,7	+ 29,5	- 4,0
96	Kurzarbeiter	- 8,0	- 6,2	- 49,7	- 0,3
97	Arbeitsvermittlungen <sup>6)</sup>	- 11,6	- 17,4	+ 25,3	- 4,7
98	Offene Stellen	- 12,8	- 1,1	+ 12,2	- 14,0
99	Beschäftigte in Arbeitsbeschaffungsmaßnahmen	+ 6,5	+ 5,1	+ 1,1	+ 1,4
100	Eintritte in die berufliche Weiterbildung <sup>6)</sup>	- 2,4	- 1,1	- 12,9	+ 31,8

1) In jeweiligen Preisen.

2) Alle Arbeitnehmerhaushalte.

Prozent gegenüber Vormonat (Vorquartal)									Lfd. Nr.
1992									
März	April	Mai	Juni	Juli	August	September	Oktober		
+ 33,8	- 15,2	+ 0,3	+ 21,6	- 15,2	...	...	...	...	58
+ 32,8	- 13,2	+ 1,3	+ 20,8	- 13,7	...	...	...	...	59
+ 27,3	- 2,5	+ 5,8	+ 17,1	- 6,7	...	...	...	...	60
+ 11,4	...	...	+ 3,3	...	...	...	...	...	61
+ 11,6	...	...	+ 5,0	...	...	...	...	...	62
+ 13,4	...	...	+ 17,2	...	...	...	...	...	63
+ 0,3	- 0,2	- 0,2	+ 0,0	- 0,2	+ 0,5	+ 0,2	- 0,3	...	64
+ 0,4	+ 0,1	- 0,1	+ 0,2	+ 0,1	+ 0,7	+ 0,2	- 0,3	...	65
- 2,1	- 4,5	- 0,8	- 3,1	- 4,8	- 2,7	- 0,2	- 1,4	...	66
+ 3,4	+ 3,1	+ 4,9	+ 3,3	+ 4,9	+ 2,6	+ 2,0	...	...	67
+ 13,0	- 4,8	- 5,1	+ 5,0	- 2,6	- 8,6	+ 13,3	- 0,1	...	68
+ 13,2	- 4,7	- 5,1	+ 5,0	- 2,6	- 8,8	+ 13,6	- 0,1	...	69
+ 3,9	- 6,8	- 7,0	+ 5,5	- 4,1	- 0,4	+ 4,9	+ 0,4	...	70
+ 19,1	+ 1,0	+ 2,2	+ 11,2	- 5,0	- 3,1	+ 13,5	...	...	71
+ 0,1	...	...	...	...	...	...	...	...	72
+ 0,1	- 0,2	- 0,1	- 0,4	- 0,1	+ 0,7	+ 0,1	...	...	73
- 0,8	...	...	...	...	...	...	...	...	74
+ 11,3	...	...	...	...	...	...	...	...	75
+ 11,6	+ 1,7	- 5,3	- 1,9	+ 5,4	- 12,4	+ 8,9	...	...	76
+ 8,3	...	...	...	...	...	...	...	...	77
+ 10,0	+ 0,1	- 12,2	- 2,9	+ 18,2	- 26,5	+ 16,4	...	...	78
+ 9,9	+ 0,1	- 12,2	- 3,5	+ 18,6	- 26,6	+ 16,4	...	...	79
+ 20,2	- 2,2	- 4,5	+ 38,8	- 1,7	- 23,2	+ 16,3	...	...	80
+ 14,6	- 4,1	- 13,7	- 1,2	+ 16,1	- 18,6	+ 14,2	...	...	81
+ 14,7	- 4,1	- 13,7	- 1,0	+ 16,1	- 18,4	+ 13,9	...	...	82
+ 6,3	- 3,7	- 12,0	- 8,0	+ 17,2	- 25,9	+ 28,2	...	...	83
+ 0,3	+ 0,3	+ 0,2	+ 0,1	- 0,1	+ 0	+ 0	- 0,2	...	84
+ 0,5	+ 0,2	- 0,2	-	+ 0,2	+ 0	+ 0,2	+ 0	...	85
+ 0,4	+ 0,3	+ 0,4	+ 0,2	+ 0	+ 0,2	+ 0,3	+ 0,3	...	86
+ 0,5	+ 0,2	+ 0,5	+ 0,2	- 0,1	- 0,1	+ 0,1	+ 0,1	...	87
-	...	...	...	...	...	...	...	...	88
-	...	...	...	...	...	...	...	...	89
+ 0,3	+ 0,2	- 0,1	+ 0,1	- 0,5	+ 0,2	+ 1,0	- 0,0	...	90
- 5,1	- 1,2	- 2,4	+ 0,6	+ 6,5	- 0,3	- 2,1	+ 2,6	+ 3,0	91
+ 7,0	- 7,1	- 0,5	- 6,0	- 30,8	- 19,3	+ 59,8	+ 59,7	+ 46,3	92
+ 16,3	- 1,2	- 11,4	+ 15,8	+ 5,7	- 8,9	+ 1,5	- 5,8	- 14,4	93
+ 5,5	+ 0,2	+ 0,1	- 0,6	- 4,0	- 1,8	- 5,3	- 9,1	- 10,5	94
- 5,4	- 2,0	- 3,9	- 2,3	+ 5,8	- 1,6	- 5,0	- 1,2	- 1,0	95
- 4,8	- 5,6	- 6,4	- 4,4	- 19,1	- 15,0	- 12,4	- 4,6	- 1,4	96
+ 9,6	- 4,1	- 13,8	+ 2,5	+ 9,6	- 14,0	+ 16,7	- 9,6	- 12,5	97
- 2,6	- 6,1	- 3,2	+ 5,3	- 2,0	+ 0,1	+ 3,3	- 2,6	+ 0,9	98
+ 0,5	+ 0,7	+ 0,1	- 0,7	- 3,3	- 1,9	- 1,7	- 1,4	- 1,7	99
- 2,3	- 15,2	- 8,4	- 3,6	- 7,3	- 17,0	+ 4,7	+ 12,3	- 4,5	100

3) Durchschnittliche Bruttonomatsverdienste der vollbeschäftigten Arbeiter und Angestellten zusammen in Industrie, Handel, Kredit- und Versicherungsgewerbe.

4) Veränderung gegenüber Juli 1991.

5) Erwerbstätige Inländer.

6) Summe im Berichtszeitraum.

Lfd. Nr.	Gegenstand der Nachweisung	Veränderung in				
		1991		1992		
		November	Dezember	Januar	Februar	März
<b>Bauhauptgewerbe</b>						
	Index des Auftragseingangs (Wertindex)					
58	Früheres Bundesgebiet	+ 7,1	+ 10,2	+ 11,1	+ 20,0	+ 13,2
59	Deutschland	+ 14,3	+ 15,7	+ 19,3	+ 28,8	+ 20,8
60	Neue Länder und Berlin-Ost	+ 64,5	+ 53,8	+ 78,6	+ 109,3	+ 88,8
	Index des Auftragsbestands (Wertindex)					
61	Früheres Bundesgebiet	-	+ 14,7	-	-	+ 14,5
62	Deutschland	-	+ 16,4	-	-	+ 18,4
63	Neue Länder und Berlin-Ost	-	+ 30,4	-	-	+ 56,0
<b>Großhandel</b>						
	Beschäftigte					
64	Deutschland	+ 3,1	+ 2,9	+ 1,3	+ 1,2	- 1,7
65	Früheres Bundesgebiet	+ 5,1	+ 5,0	+ 4,7	+ 4,6	+ 3,9
	Neue Länder und Berlin-Ost					
66	Unternehmen mit Sitz in den neuen Ländern	- 20,9	- 22,0	- 30,7	- 31,3	- 46,0
67	Filialunternehmen westdeutscher Unternehmen	+ 331,8	+ 292,0	+ 232,1	+ 226,5	+ 187,8
	Umsatz <sup>5)</sup>					
68	Deutschland	- 4,2	+ 0,3	- 2,8	+ 2,4	+ 3,4
69	Früheres Bundesgebiet	- 1,9	+ 4,1	- 2,0	+ 3,5	+ 4,8
	Neue Länder und Berlin-Ost					
70	Unternehmen mit Sitz in den neuen Ländern	- 47,5	- 53,7	- 21,3	- 24,8	- 31,0
71	Filialunternehmen westdeutscher Unternehmen	+ 261,9	+ 297,7	+ 221,9	+ 276,5	+ 254,8
<b>Einzelhandel</b>						
	Beschäftigte					
72	Deutschland	- 3,4	- 1,6	- 4,0	- 4,1	- 3,7
73	Früheres Bundesgebiet	+ 1,8	+ 2,1	+ 1,1	+ 1,1	+ 0,7
74	Neue Länder und Berlin-Ost	- 29,6	- 21,6	- 32,1	- 32,7	- 29,6
	Umsatz <sup>5)</sup>					
75	Deutschland	+ 2,6	+ 3,1	+ 1,4	+ 4,4	- 2,6
76	Früheres Bundesgebiet	+ 2,5	+ 2,9	+ 1,8	+ 4,9	- 2,9
77	Neue Länder und Berlin-Ost	+ 3,5	+ 6,0	- 1,5	- 1,4	- 0,6
<b>Außenhandel</b>						
	Einfuhr					
78	Deutschland	- 0,9	+ 3,5	- 2,3	+ 6,1	+ 8,9
79	Früheres Bundesgebiet	- 0,9	+ 4,6	- 1,1	+ 6,6	+ 9,3
80	Neue Länder und Berlin-Ost	- 2,6	- 41,1	- 47,7	- 26,3	- 19,2
	Ausfuhr					
81	Deutschland	- 0,4	+ 6,4	- 4,7	+ 4,6	+ 12,1
82	Früheres Bundesgebiet	+ 2,6	+ 10,9	- 2,6	+ 5,0	+ 12,2
83	Neue Länder und Berlin-Ost	- 45,9	- 53,7	- 51,5	- 9,6	+ 7,6
<b>Preise</b>						
	Index der Erzeugerpreise gewerblicher Produkte					
84	Früheres Bundesgebiet	+ 2,5	+ 2,6	+ 1,6	+ 2,0	+ 2,5
85	Neue Länder und Berlin-Ost	+ 1,1	+ 1,6	+ 0,2	+ 0,2	+ 0,9
	Preisindex für die Lebenshaltung (alle privaten Haushalte)					
86	Früheres Bundesgebiet	+ 4,2	+ 4,2	+ 4,0	+ 4,3	+ 4,8
87	Neue Länder und Berlin-Ost 6)	+ 22,2	+ 21,3	+ 15,9	+ 15,8	+ 15,1
<b>Löhne und Gehälter<sup>7)</sup></b>						
88	Früheres Bundesgebiet	-	-	-	-	-
89	Neue Länder und Berlin-Ost	-	-	-	-	-
<b>Arbeitsmarkt</b>						
	Früheres Bundesgebiet					
90	Erwerbstätige 9)	+ 1,3	+ 1,2	+ 1,1	+ 1,1	+ 1,1
91	Arbeitslose	- 4,0	- 3,0	+ 0,1	- 0,3	+ 2,1
92	Kurzarbeiter	+ 317,3	+ 243,5	+ 131,4	+ 89,8	+ 91,4
93	Arbeitsvermittlungen <sup>10)</sup>	- 0,1	+ 4,6	- 3,5	+ 4,4	+ 3,9
94	Offene Stellen	+ 1,3	+ 1,7	+ 3,3	+ 7,5	+ 4,7
	Neue Länder und Berlin-Ost					
95	Arbeitslose	+ 74,9	+ 61,6	+ 77,4	+ 64,0	+ 50,9
96	Kurzarbeiter	- 35,5	- 42,3	- 71,7	- 73,4	- 75,2
97	Arbeitsvermittlungen <sup>10)</sup>	+ 227,0	+ 175,9	- 134,3	+ 120,4	+ 111,9
98	Offene Stellen	+ 50,8	+ 56,7	+ 73,1	+ 64,4	+ 59,4
99	Beschäftigte in Arbeitsbeschaffungsmaßnahmen	+ 2 451,1	+ 1 819,0	+ 1 045,3	+ 750,7	+ 541,9
100	Eintritte in die berufliche Weiterbildung <sup>10)</sup>	+ 174,0	+ 195,4	+ 102,4	+ 123,5	+ 80,6

1) Januar bis Juli 1992.  
2) Januar bis Oktober 1992.  
3) Januar bis September 1992.

4) Januar bis März 1992.  
5) In jeweiligen Preisen.  
6) Alle Arbeitnehmerhaushalte.



Prozent gegenüber Vorjahreszeitraum									Lfd. Nr.
1992								Januar bis aktuellem Monat 1992	
April	Mai	Juni	Juli	August	September	Oktober	November		
+ 7,2	+ 4,0	+ 7,6	+ 3,3	...	...	...	...	+ 9,0 <sup>1)</sup>	58
+ 14,3	+ 11,0	+ 12,9	+ 7,6	...	...	...	...	+ 15,6 <sup>1)</sup>	59
+ 65,0	+ 57,4	+ 45,9	+ 29,8	...	...	...	...	+ 61,2 <sup>1)</sup>	60
-	-	+ 12,5	...	...	...	...	...	-	61
-	-	+ 18,0	...	...	...	...	...	-	62
-	-	+ 70,1	...	...	...	...	...	-	63
- 2,1	- 2,2	- 2,2	- 2,2	- 2,1	- 1,9	- 1,8	...	- 1,4 <sup>2)</sup>	64
+ 3,5	+ 3,2	+ 3,0	+ 2,2	+ 2,2	+ 1,9	+ 1,6	...	+ 3,1 <sup>2)</sup>	65
- 47,7	- 46,7	- 46,7	- 44,0	- 43,8	- 43,7	- 38,9	...	- 42,1 <sup>2)</sup>	66
+ 173,8	+ 176,2	+ 170,8	+ 171,1	+ 170,5	+ 160,0	...	...	+ 181,8 <sup>2)</sup>	67
- 3,9	- 4,1	- 1,0	- 2,3	- 5,3	+ 0,5	- 6,7	...	- 2,1 <sup>2)</sup>	68
- 2,8	- 3,3	- 0,5	- 1,7	- 4,8	+ 0,6	- 6,6	...	- 1,4 <sup>2)</sup>	69
- 31,9	- 27,6	- 18,7	- 22,1	- 22,4	- 6,5	- 11,6	...	- 22,6 <sup>2)</sup>	70
+ 207,1	+ 218,7	+ 233,9	- 181,5	+ 134,9	+ 135,0	...	...	+ 196,1 <sup>3)</sup>	71
+ ...	+ ...	+ ...	- ...	- ...	- ...	...	...	- 4,0 <sup>3)</sup>	72
...	...	...	...	...	...	...	...	+ 0,3 <sup>3)</sup>	73
...	...	...	...	...	...	...	...	...	74
+ ...	- ...	- ...	- ...	- ...	+ ...	...	...	+ 0,8 <sup>4)</sup>	75
1,4	2,2	1,8	2,4	3,1	5,5	...	...	+ 0,0 <sup>3)</sup>	76
...	...	...	...	...	...	...	...	...	77
+ 5,5	- 7,6	- 6,8	+ 0,1	- 11,4	- 2,8	...	...	- 1,1 <sup>4)</sup>	78
+ 5,6	- 7,4	- 7,0	+ 0,5	- 11,7	- 2,8	...	...	- 0,8 <sup>3)</sup>	79
- 5,2	- 20,4	+ 8,7	- 17,9	- 22,3	- 4,0	...	...	- 19,2 <sup>3)</sup>	80
+ 11,8	- 4,4	- 3,8	+ 1,9	- 5,3	+ 4,7	...	...	+ 1,9 <sup>3)</sup>	81
+ 11,6	- 4,3	- 3,8	+ 2,3	- 4,7	+ 5,1	...	...	+ 2,4 <sup>3)</sup>	82
+ 21,1	- 10,1	- 4,1	- 15,3	- 40,9	- 12,4	...	...	- 18,0 <sup>3)</sup>	83
+ 1,9	+ 2,0	+ 2,0	+ 1,1	+ 1,1	+ 0,8	+ 0,5	...	-	84
+ 1,1	+ 1,1	+ 1,3	+ 1,3	+ 1,3	+ 1,3	+ 1,1	...	-	85
+ 4,6	+ 4,6	+ 4,3	+ 3,3	+ 3,5	+ 3,6	+ 3,7	...	-	86
+ 14,2	+ 14,2	+ 14,1	+ 13,1	+ 12,9	+ 12,7	+ 3,0	...	-	87
...	...	...	...	...	...	...	...	-	88
...	...	...	...	...	...	...	...	-	89
+ 0,8	+ 0,6	+ 0,6	+ 0,4	+ 0,2	+ 0,2	+ 0,1	...	+ 0,6 <sup>4)</sup>	90
+ 5,8	+ 6,3	+ 7,7	+ 7,9	+ 8,9	+ 10,8	+ 14,5	+ 16,5	+ 6,2 <sup>8)</sup>	91
+ 70,4	+ 121,6	+ 40,9	+ 8,4	- 1,3	+ 54,2	+ 88,7	+ 134,3	+ 79,8 <sup>8)</sup>	92
- 8,1	- 0,7	+ 9,8	- 3,7	- 5,8	- 9,1	+ 1,6	- 8,9	- 2,1 <sup>8)</sup>	93
+ 2,3	- 0,0	- 2,2	- 3,3	- 4,1	- 6,8	- 9,9	- 13,5	- 1,3 <sup>8)</sup>	94
+ 42,9	+ 36,4	+ 33,3	+ 11,2	+ 9,9	+ 8,0	+ 4,7	+ 5,4	+ 30,5 <sup>8)</sup>	95
- 76,9	- 77,8	- 78,0	- 79,0	- 80,2	- 81,1	- 80,0	- 78,6	- 77,1 <sup>8)</sup>	96
+ 41,9	+ 10,3	- 12,2	- 38,7	- 38,8	- 32,2	- 19,5	- 20,4	- 1,1 <sup>8)</sup>	97
+ 36,7	+ 19,4	+ 0,4	- 22,4	- 28,3	- 24,9	- 23,5	- 11,5	+ 5,5 <sup>8)</sup>	98
+ 376,5	+ 256,4	+ 171,1	+ 85,2	+ 45,7	+ 19,8	+ 6,1	- 2,1	+ 136,2 <sup>8)</sup>	99
+ 15,4	+ 11,0	- 8,4	- 27,8	- 26,6	- 30,0	- 26,7	- 28,2	+ 3,6 <sup>8)</sup>	100

7) Durchschnittliche Bruttonomatsverdienste der vollbeschäftigten Arbeiter und Angestellten zusammen in Industrie, Handel, Kredit- und Versicherungsgewerbe.

8) Januar bis November 1992.  
9) Erwerbstätige Inländer.  
10) Summe im Berichtszeitraum.

Neue Länder und Berlin-Ost

2 Bergbau und Verarbeitendes Gewerbe

2.1 Monatsbericht für Unternehmen im Bergbau und Verarbeitenden Gewerbe  
2.1.1 Struktur\*)

WIRTSCHAFTSBEREICH	FRÜHERES BUNDES- GEBIET	NEUE BUNDES- LÄNDER	INS- GESAMT 1)	ANTEIL SPALTE 1 AN INSGESAMT %	ANTEIL SPALTE 2 AN INSGESAMT %
HAUPTGRUPPE	SPALTE 1	SPALTE 2	SPALTE 3	SPALTE 4	SPALTE 5
UNTERNEHMEN					
BERGBAU UND VERARBEITENDES GEWERBE	39501	5385	44886	88.0	12.0
BERGBAU	78	20	98	79.5	20.5
VERARBEITENDES GEWERBE	39423	5365	44788	88.0	12.0
GRUNDSTOFF- UND PRODUKTIONSGUETERGEWERBE	6684	815	7499	89.1	10.9
INVESTITIONSGUETER PRODUZIERENDES GEWERBE	17219	2296	19515	88.2	11.8
VERBRAUCHSGUETER PRODUZIERENDES GEWERBE	11562	1463	13025	88.8	11.2
NAHRUNGS- UND GENUSSMITTELGEWERBE	3958	791	4750	83.3	16.7
BESCHAEFTIGTE					
BERGBAU UND VERARBEITENDES GEWERBE	7469415	940010	8409424	88.8	11.2
BERGBAU	154838	83109	237947	65.1	34.9
VERARBEITENDES GEWERBE	7314577	856901	8171478	89.5	10.5
GRUNDSTOFF- UND PRODUKTIONSGUETERGEWERBE	1380789	191310	1572099	87.8	12.2
INVESTITIONSGUETER PRODUZIERENDES GEWERBE	4046567	426536	4473104	90.5	9.5
VERBRAUCHSGUETER PRODUZIERENDES GEWERBE	1351042	153456	1504498	89.8	10.2
NAHRUNGS- UND GENUSSMITTELGEWERBE	536179	85598	621777	86.2	13.8
LOHN- UND GEHALTSUMME (1 000 DM)					
BERGBAU UND VERARBEITENDES GEWERBE	34100141	2010717	36110858	94.4	5.6
BERGBAU	756712	233774	990486	76.4	23.6
VERARBEITENDES GEWERBE	33343429	1776944	35120372	94.9	5.1
GRUNDSTOFF- UND PRODUKTIONSGUETERGEWERBE	6791206	405339	7196545	94.4	5.6
INVESTITIONSGUETER PRODUZIERENDES GEWERBE	19571379	916731	20488111	95.5	4.5
VERBRAUCHSGUETER PRODUZIERENDES GEWERBE	5006761	288307	5295068	94.6	5.4
NAHRUNGS- UND GENUSSMITTELGEWERBE	1974082	166567	2140649	92.2	7.8
GESAMTUMSATZ (1 000 DM)					
BERGBAU UND VERARBEITENDES GEWERBE	164341351	7339378	171680728	95.7	4.3
BERGBAU	2285475	578976	2864451	79.8	20.2
VERARBEITENDES GEWERBE	162055876	6760401	168816277	96.0	4.0
GRUNDSTOFF- UND PRODUKTIONSGUETERGEWERBE	42279190	1708457	43987647	96.1	3.9
INVESTITIONSGUETER PRODUZIERENDES GEWERBE	78247223	2754157	81001380	96.6	3.4
VERBRAUCHSGUETER PRODUZIERENDES GEWERBE	22713633	803326	23516959	96.6	3.4
NAHRUNGS- UND GENUSSMITTELGEWERBE	18815829	1494462	20310291	92.6	7.4

\*) DURCHSCHNITT AUS DEN MONATEN JANUAR BIS SEPTEMBER 1992.

1) ANGABEN FUER DIE BUNDESREPUBLIK DEUTSCHLAND NACH DEM GEBIETSSTAND SEIT DEM 3. OKTOBER 1990

Neue Länder und Berlin-Ost

2. Bergbau und Verarbeitendes Gewerbe

2.2 Monatsbericht für Betriebe im Bergbau und Verarbeitenden Gewerbe

2.2.1 Betriebe

2.2.1.1 Betriebe, Beschäftigte und geleistete Arbeiterstunden im September 1992

SYPRO- NUMMER	LAND	BETRIEBE		BESCHAEFTIGTE					GELEISTETE ARBEITERSTUNDEN		
	HAUPTGRUPPE WIRTSCHAFTSGRUPPE	INSGESAMT	VERAEND. ZUM VOR- JAHRESM. VH	ARBEITER	ANGE- STELLTE 1)	INSGE- SAMT	VERAENDERUNG ZUM VORMONAT VH	VERAENDERUNG ZUM VOR- JAHRESM. VH	INSGESAMT 1000	VERAENDERUNG ZUM VORMONAT VH	VERAENDERUNG ZUM VOR- JAHRESM. VH
		ANZAHL			ANZAHL						
	BERGBAU UND VERARBEITENDES GEWERBE INSGESAMT	6356	-8.8	594834	286699	881533	-1.6	-43.2	80079	12.1	-25.8
	LAENDER										
	BERLIN - OST	376	0.3	29458	18363	47821	-3.1	-41.8	4076	4.0	-25.1
	BRANDENBURG	939	-11.2	103584	46927	150511	-2.4	-37.8	14061	8.1	-21.3
	MECKLENBURG-VORPOMMERN	479	-11.5	39048	17968	57016	-1.7	-42.3	5161	14.2	-25.0
	SACHSEN	2069	-12.8	196412	93964	290376	-1.3	-45.6	25814	12.1	-29.2
	SACHSEN-ANHALT	1222	5.8	127671	65269	192940	-1.1	-38.2	17816	14.4	-22.0
	THUERINGEN	1271	-13.6	98661	44208	142869	-1.2	-49.4	13151	15.7	-28.4
	HAUPTGRUPPEN / WIRTSCHAFTSGRUPPEN										
21	BERGBAU	40	-	53057	19609	72666	-2.5	-34.5	7742	13.4	-20.8
	VERARBEITENDES GEWERBE ZUSAMMEN	6316	-8.9	541777	267090	808867	-1.5	-43.8	72337	12.0	-26.3
	GRUNDSTOFF- UND PRODUK- TIONSGUTERGEWERBE	1060	-4.8	113235	59241	172476	-1.5	-42.6	15391	11.7	-27.6
22	MINERALÖLVERARBEITUNG	9	-18.2	5096	4268	9364	-2.1	-35.2	741	7.2	-33.1
24	H.U. VERARB. V. SPALT-U. BRUSTSTOFFEN	-	-	-	-	-	-	-	-	-	-
25	GEW. U. VERARB. V. STEINEN U. ERDEN	451	8.7	25094	8305	33399	-0.6	-29.0	3962	10.8	-6.1
27	EISENSCHAFFENDE INDUSTRIE	22	-31.3	16179	9002	24181	-3.2	-47.8	1778	9.1	-43.8
28	NE-METALLERZEUGUNG, NE-METALLHALBZEUGWERKE	13	-	4303	1915	6218	0.8	-56.9	649	14.7	-46.5
29	GIESSEREI	96	-1.0	9716	3111	12827	-2.3	-46.7	1279	17.1	-23.6
3011, 3015, 3030	STAB-U. DRAHTZIEHEREIEN (EINSCHL. H. V. DRAHTER- ZEUGNISSEN), KALTHALZ- WERKE, MECHANIK, ANG	50	4.2	3599	1484	5083	-1.8	-48.2	451	16.2	-33.1
40	CHEMISCHE INDUSTRIE	206	-10.8	36383	27563	63946	-1.2	-43.2	4808	11.5	-28.2
53	HOLZBEARBEITUNG	130	-15.0	3519	946	4465	-1.7	-42.2	532	13.0	-22.9
55	ZELLSTOFF-, HOLZ- SCHLIFF-, PAPIER-U. PAPPEERZEUGUNG	43	-33.8	4708	1686	6394	-2.9	-40.3	575	16.6	-37.2
59	GUMMI-VERARBEITUNG	40	-16.7	4638	1961	6599	-1.7	-50.6	616	9.4	-31.6

1) EINSCHL. TÄTIGER INHABER UND MITINHABER SOWIE UNBEZAHLT MITHELFENDER FAMILIENANGEHÖRIGER.

Neue Länder und Berlin-Ost

2. Bergbau und Verarbeitendes Gewerbe

2.2 Monatsbericht für Betriebe im Bergbau und Verarbeitenden Gewerbe

2.2.1 Betriebe

2.2.1.1 Betriebe, Beschäftigte und geleistete Arbeiterstunden im September 1992

LAND		BETRIEBE		BESCHAEFTIGTE				GELEISTETE ARBEITERSTUNDEN			
SYPRO- NUMMER	HAUPTGRUPPE WIRTSCHAFTSGRUPPE	INSGESAMT	VERAEND. ZUM VOR- JAHRESM. VH	ARBEITER	ANGE- STELLTE 1)	INSGE- SAMT	VERAENDERUNG ZUM VORMONAT VOR- JAHRESM. VH	INSGESAMT 1000	VERAENDERUNG ZUM VORMONAT VOR- JAHRESM. VH		
		ANZAHL			ANZAHL						
HAUPTGRUPPEN / WIRTSCHAFTSGRUPPEN											
	INVESTITIONSGUETER PRODUZIERENDES GEWERBE	2703	-0.1	272366	147958	420324	-1.4	-43.2	35022	12.6	-23.3
3021, 3025	H.V.GESENK-U.L.FREI- FORMSCHMIEDEST.,SCHW. PRESST.,STAHLVER- FORMG.,ANG.OBERFLAECH. VEREDLG.,HAERTUNG	79	12.9	.	.	.	.	.	.	.	.
31	STAHL-U.LEICHTMETALL- BAU,SCHIENENFAHRZEUGB.	378	27.7	55832	21438	77270	0.3	-11.0	7817	11.4	6.7
32	MASCHINENBAU	905	-8.7	92390	57987	150377	-2.0	-43.4	11294	12.7	-32.0
33	STRASSENFAHRZEUGBAU, REP.V.KFZ USH	438	7.6	26465	12528	38993	0.7	-44.2	3568	14.5	-18.6
34	SCHIFFBAU	30	-3.2	11545	4759	16304	-0.3	-41.5	1207	29.0	-31.8
35	LUFT-U.RAUMFAHRZEUGBAU	2	100.0	.	.	.	.	.	.	.	.
36	ELEKTROTECHNIK,REP.V. HAUSHALTSGERAETEN	512	-8.1	53202	34388	87590	-3.1	-51.2	6986	8.4	-30.7
37	FEINMECHANIK,OPTIK, H.V.UHREN	94	51.6	9388	7017	16405	-4.6	-59.1	1017	14.9	-26.0
38	H.V.EBM-WAREN	251	-8.4	12576	4571	17147	-1.1	-45.5	1805	16.8	-15.6
50	H.V.BUEROMASCHINEN, ADV-GERAETEN U.-EINR.	14	-22.2	3539	2187	5726	3.2	-75.4	269	21.2	-67.3
	VERBRAUCHSGUETER PRODUZIERENDES GEWERBE	1650	-18.0	99622	35882	135504	-2.0	-51.1	13455	15.2	-32.6
39	H.V.MUSIKINSTRUM., SPIELWAREN,FUELL- HALTERN USH	86	-26.5	4810	1389	6199	-2.5	-53.9	647	14.3	-38.7
51	FEINKERAMIK	50	-12.3	7781	2108	9889	-1.7	-33.6	1047	13.7	-25.4
52	H.U.VERARB.V.GLAS	66	-17.5	7889	2608	10497	-0.8	-41.0	1014	12.5	-32.2
54	HOLZVERARBEITUNG	483	-11.2	21028	5938	26966	-0.9	-37.7	3059	23.2	-22.4
56	PAPIER-U.PAPPEVER- ARBEITUNG	105	-16.0	4052	1313	5365	-	-46.9	532	11.5	-24.0
57	DRUCKEREI, VERVIELFAELTIGUNG	118	-15.1	8624	7488	16112	-1.8	-23.0	1159	7.1	-18.8
58	H.V.KUNSTSTOFFWAREN	165	38.7	8498	3094	11592	0.8	-10.9	1238	12.8	20.8
61	LEDERERZEUGUNG	20	-13.0	1077	364	1441	-1.0	-55.6	141	24.8	-45.1
62	LEDERVERARBEITUNG	104	-29.3	4814	1507	6321	-3.6	-71.4	638	12.5	-48.7
63	TEXTILGEWERBE	228	-36.0	18074	6176	24250	-3.9	-66.2	2287	12.9	-46.7
64	BEKLEIDUNGSGEWERBE	193	-33.2	12673	3817	16490	-4.3	-64.4	1648	16.6	-46.6
65	REP.V.GEBRAUCHSGUETERN (OH.ELEKTRISCHE GE- RAETE)	32	88.2	302	80	382	0.8	-18.0	45	18.4	-6.3
	NAHRUNGS- UND GENUSSMITTELGEWERBE	903	-17.9	56554	24009	80563	-0.7	-34.6	8469	6.0	-24.5
68	ERNAHRUNGSGEWERBE	895	-18.0	55075	23544	78619	-0.8	-34.8	8262	5.8	-24.7
69	TABAKVERARBEITUNG	8	-	1479	465	1944	1.7	-27.5	207	12.5	-19.5

1) EINSCHL. TÄTIGER INHABER UND MITINHABER SOWIE UNBEZAHLT MITHELFENDER FAMILIENANGEHÖRIGER.

Neue Länder und Berlin-Ost

2 Bergbau und Verarbeitendes Gewerbe

2.2 Monatsbericht für Betriebe im Bergbau und Verarbeitenden Gewerbe

2.2.1 Betriebe

2.2.1.2 Lohn- und Gehaltssumme sowie Umsatz im September 1992

SYPRO- NUMMER	LAND HAUPTGRUPPE WIRTSCHAFTSGRUPPE	BRUTTOLOHN- UND -GEHALTSUMME					UMSATZ			VERÄNDERUNG ZUM VORMONAT VOR- JAHRESM. VH	
		LOHN- SUMME	GEHALT- SUMME 1000 DM	INSGESAMT	VERÄNDERUNG ZUM VORMONAT VOR- JAHRESM. VH	INLAND	AUSLAND 1000 DM	INSGESAMT	VERÄNDERUNG ZUM VORMONAT VOR- JAHRESM. VH		
	BERGBAU UND VERARBEITENDES GEWERBE INSGESAMT	1274768	927512	2202280	9.5	-4.3	7145899	1402729	8548628	22.3	9.4
LAENDER											
	BERLIN - OST	68320	59970	128290	-0.4	-10.6	402970	22158	425128	19.4	-7.1
	BRANDENBURG	222200	140275	362475	-0.4	-0.1	1212931	117906	1330837	6.2	1.4
	MECKLENBURG-VORPOMMERN	77170	53418	130588	2.7	-10.8	532916	104298	637214	10.8	25.7
	SACHSEN	382621	260841	643462	0.4	-16.2	2263807	218609	2482416	23.9	6.8
	SACHSEN-ANHALT	263859	181270	445129	-1.1	-11.4	1688473	804455	2492928	38.9	25.4
	THUERINGEN	260598	231738	492336	63.5	30.4	1044802	135303	1180105	18.5	-1.8
HAUPTGRUPPEN / WIRTSCHAFTSGRUPPEN											
21	BERGBAU	154563	71049	225612	-4.0	4.8	519965	26854	546819	-3.3	-11.4
	VERARBEITENDES GEWERBE ZUSAMMEN	1120205	856463	1976668	11.2	-5.2	6625934	1375875	8001809	24.5	11.2
	GRUNDSTOFF- UND PRODUK- TIONSGUETERGEWERBE	221726	167463	389189	-0.5	-16.7	1642230	238689	1880919	17.6	-1.6
22	MINERALÖLVERARBEITUNG	10583	12015	22598	-4.2	-15.9	113170	4101	117271	18.8	-12.3
24	H.U. VERARB. V. SPALT-U. BRUTSTOFFEN	-	-	-	-	-	-	-	-	-	-
25	GEW.U. VERARB. V. STEINEN U. ERDEN	61832	25821	87653	2.1	10.4	472880	2796	475676	17.3	54.4
27	EISENSCHAFFENDE INDUSTRIE	25584	21174	46758	-1.5	-32.7	206247	76736	282983	22.8	-6.8
28	NE-METALLERZEUGUNG, NE-METALLHALBZEUGWERKE	10230	5907	16137	2.5	-28.3	111018	25426	136444	11.4	-4.2
29	GIESSEIREI	19376	9387	28763	1.2	-18.0	58281	2107	60388	21.1	-7.0
3011, 3015, 3030	STAB- U. DRAHTZIEHEREIEN (EINSCHL. H. V. DRAHTER- ZEUGNISSEN), KALTHALZ- WERKE, MECHANIK, ANG	7034	4364	11398	10.6	-16.7	38135	5475	43610	22.1	33.4
40	CHEMISCHE INDUSTRIE	64631	76892	141523	-2.6	-19.5	530919	98646	630565	15.3	-17.5
53	HOLZBEARBEITUNG	6058	2444	8502	-1.0	-12.2	34624	1184	35808	24.5	21.4
55	ZELLSTOFF-, HOLZ- SCHLIFF-, PAPIER-U. PAPPEERZEUGUNG	8662	4366	13028	1.4	-22.3	41528	16440	57968	24.1	-26.7
59	GUMMI-VERARBEITUNG	7736	5093	12829	-2.1	-28.6	35428	4778	40206	16.2	-24.2

Neue Länder und Berlin-Ost

2. Bergbau und Verarbeitendes Gewerbe

2.2 Monatsbericht für Betriebe im Bergbau und Verarbeitenden Gewerbe

2.2.1 Betriebe

2.2.1.2 Lohn- und Gehaltssumme sowie Umsatz im September 1992

SYPRO- NUMMER	LAND HAUPTGRUPPE WIRTSCHAFTSGRUPPE	BRUTTOLOHN- UND -GEHALTSUMME					UMSATZ			VERÄNDERUNG ZUM VORMONAT VOR- JAHRESM.	
		LOHN- SUMME	GEHALT- SUMME	INSGESAMT	VERÄNDERUNG ZUM VORMONAT VOR- JAHRESM. VH	INLAND	AUSLAND	INSGESAMT	VERÄNDERUNG ZUM VORMONAT VOR- JAHRESM. VH		
			1000 DM					1000 DM			
HAUPTGRUPPEN / WIRTSCHAFTSGRUPPEN											
	INVESTITIONSGÜTER PRODUZIERENDES GEWERBE	612267	531667	1143934	20.9	5.9	2653380	990910	3644290	40.2	22.8
3021, 3025	H.V. GESENK-U.L. FREI- FORMSCHMIEDEST., SCHN. PRESST., STAHLVER- FORMG., ANG, OBERFLÄCH. VEREDLG., HAERTUNG	.	.	.	.	.	.	.	.	.	.
31	STAHL-U. LEICHTMETALL- BAU, SCHIENENFAHRZEUGB.	126956	64733	191689	2.1	21.4	457922	121384	579306	21.2	13.6
32	MASCHINENBAU	174012	154780	328792	0.4	-19.2	644381	674283	1318664	58.5	10.4
33	STRASSENFAHRZEUGBAU, REP. V. KFZ USW	51428	34868	86296	2.1	-4.0	474201	16625	490826	28.5	71.3
34	SCHIFFBAU	23438	14481	37919	1.0	-15.5	54435	76277	130712	-1.5	121.7
35	LUFT-U. RAUMFAHRZEUGBAU	.	.	.	.	.	.	.	.	.	.
36	ELEKTROTECHNIK, REP. V. HAUSHALTSGERÄTEN	103083	102684	205767	-0.7	-17.8	746381	64718	811099	52.4	21.8
37	FEINMECHANIK, OPTIK, H.V. UHREN	90854	133674	224528	565.0	400.0	59034	18630	77664	47.0	69.9
38	H.V. EBM-WAREN	23773	12650	36423	2.7	-10.0	124123	6237	130360	19.4	24.3
50	H.V. BÜROMASCHINEN, ADV.-GERÄTEN U.-EINR.	3869	5268	9137	2.2	-58.8	24352	9905	34257	72.0	-19.1
	VERBRAUCHSGÜTER PRODUZIERENDES GEWERBE	173589	97154	270743	-0.5	-21.1	812097	82385	894482	21.5	5.7
39	H.V. MUSIKINSTRUM., SPIELWAREN, FUELL- HALTERN USW	7640	3632	11272	1.8	-31.2	19231	6783	26014	12.6	-21.3
51	FEINKERAMIK	14025	5442	19467	-3.7	-3.3	28795	10635	39430	19.5	11.6
52	H.U. VERARB. V. GLAS	15234	6987	22221	1.9	-20.4	62996	9702	72698	19.7	6.9
54	HOLZVERARBEITUNG	38494	15717	54211	3.9	-10.5	201705	7550	209255	40.0	9.3
56	PAPIER-U. PAPPEVER- ARBEITUNG	6573	3447	10020	-2.6	-18.7	36124	3525	39649	13.0	0.7
57	DRUCKEREI, VERVIELFÄLTIGUNG	23985	25543	49528	-4.2	5.5	158119	11316	169435	1.1	21.1
58	H.V. KUNSTSTOFFWAREN	15774	8794	24568	2.5	24.6	109259	8247	117506	25.2	105.0
61	LEDERERZEUGUNG	1768	931	2699	-0.3	-33.9	6480	1265	7745	24.6	-50.7
62	LEDERVERARBEITUNG	7046	3794	10840	-0.3	-48.5	27703	2267	29970	16.0	-21.0
63	TEXTILGEWERBE	25889	14404	40293	-3.5	-42.4	102145	16692	118837	26.6	-21.0
64	BEKLEIDUNGSGEWERBE	16645	8249	24894	0.3	-42.7	57229	4403	61632	34.7	-18.9
65	REP. V. GEBRAUCHSGÜTERN (OH. ELEKTRISCHE GE- RÄTE)	516	214	730	2.0	14.8	2311	-	2311	44.5	56.3
	NAHRUNGS- UND GENUSSMITTELGEWERBE	112623	60179	172802	2.8	-10.9	1518227	63891	1582118	6.1	7.7
68	ERNAHRUNGSGEWERBE	108909	58961	167870	2.7	-11.1	.	.	1435522	7.5	13.7
69	TABAKVERARBEITUNG	3714	1218	4932	6.3	-5.7	.	.	146596	-5.4	-29.1

Neue Länder und Berlin-Ost

2. Bergbau und Verarbeitendes Gewerbe

2.2 Monatsbericht für Betriebe im Bergbau und Verarbeitenden Gewerbe

2.2.2 Ergebnisse für fachliche Betriebsteile

2.2.2.1 Fachliche Betriebsteile und Beschäftigte im September 1992

SYPRO- NUMMER	LAND HAUPTGRUPPE WIRTSCHAFTSGRUPPE	BETRIEBSTEILE		ARBEITER	ANGESTELLTE 1)	BESCHAEFTIGTE		
		INSGESAMT ANZAHL	VERÄNDERUNG ZUM VOR- JAHRESMONAT VH			INSGESAMT	VERÄNDERUNG ZUM VORMONAT VH	VERÄNDERUNG ZUM VORJAHRESMONAT VH
	BERGBAU UND VERARBEITENDES GEWERBE INSGESAMT	7337	-9.5	77914	271746	849660	-1.7	-42.8
LÄNDER								
	BERLIN - OST	535	-7.8	28710	17424	46134	-3.6	-40.9
	BRANDENBURG	1038	-10.4	100787	44917	145704	-2.4	-37.9
	MECKLENBURG-VORPOMMERN	521	-11.4	38197	16690	54887	-1.6	-41.5
	SACHSEN	2306	-14.7	189867	89129	278996	-1.3	-45.6
	SACHSEN-ANHALT	1473	9.7	123798	61465	185263	-1.7	-37.8
	THÜRINGEN	1464	-15.4	96555	42121	138676	-1.4	-48.4
HAUPTGRUPPEN / WIRTSCHAFTSGRUPPEN								
21	BERGBAU	40	-7.0	52682	19474	72156	-2.5	-35.0
	VERARBEITENDES GEWERBE ZUSAMMEN	7297	-9.5	525232	252272	777504	-1.6	-43.4
	GRUNDSTOFF- UND PRODUK- TIONSGÜTERGEWERBE	1248	-4.3	104942	53938	158880	-2.3	-40.6
22	MINERALÖLVERARBEITUNG	13	18.2	5798	4624	10422	-2.2	-13.9
24	H.U. VERARB. V. SPALT-U. BRUTSTOFFEN	-	-	-	-	-	-	-
25	GEW. U. VERARB. V. STEINEN U. ERDEN	530	9.5	24143	7710	31853	-0.9	-27.1
27	EISENSCHAFFENDE INDUSTRIE	25	-26.5	11789	5427	16916	-4.3	-48.4
28	NE-METALLERZEUGUNG, NE-METALLHALBZEUGWERKE	23	-	4282	1865	6147	-5.2	-59.5
29	GIESSEREI	117	-9.3	9834	3063	12897	-2.8	-45.7
3011, 3015, 3030	STAB-U. DRAHTZIEHEREIEN (EINSCHL. H. V. DRAHTER- ZEUGNISSEN), KALTHALZ- WERKE, MECHANIK, ANG	60	-1.6	3888	1673	5561	-1.0	-51.5
40	CHEMISCHE INDUSTRIE	250	-10.1	33030	25135	58165	-2.2	-40.7
53	HOLZBEARBEITUNG	144	-14.3	3515	834	4449	-2.4	-42.0
55	ZELLSTOFF-, HOLZ- SCHLIFF-, PAPIER-U. PAPPEERZEUGUNG	43	-32.8	4366	1592	5958	-3.2	-39.9
59	GUMMIVERARBEITUNG	43	-17.3	4597	1915	6512	-2.1	-49.8

1) EINSCHL. TÄTIGER INHABER UND MITINHABER SOWIE UNBEZAHLT MITHELFENDER FAMILIENANGEHÖRIGER.

Neue Länder und Berlin-Ost

2. Bergbau und Verarbeitendes Gewerbe

2.2 Monatsbericht für Betriebe im Bergbau und Verarbeitenden Gewerbe

2.2.2 Ergebnisse für fachliche Betriebsteile

2.2.2.1 Fachliche Betriebsteile und Beschäftigte im September 1992

SYPRO- NUMMER	LAND	BETRIEBSTEILE		BESCHAEFTIGTE				
	HAUPTGRUPPE	INSGESAMT ANZAHL	VERAENDERUNG ZUM VOR- JAHRESMONAT VH	ARBEITER	ANGESTELLTE	INSGESAMT	VERAENDERUNG ZUM	
	WIRTSCHAFTSGRUPPE				1)		VORMONAT	VORJAHRESMONAT
HAUPTGRUPPEN / WIRTSCHAFTSGRUPPEN								
	INVESTITIONSGUETER PRODUZIERENDES GEMEINDE	3257	-2.5	265405	140910	406315	-1.4	-43.2
3021, 3025	M.V. GESENK-U.L. FREI- FORMSCHMIEDEST., SCHW. PRESST., STAHLVER- FORMG., ANG. OBERFLAECH. VEREDLG., HAERTUNG	112	0.9	.	.	.	.	.
31	STAHL-U. LEICHTMETALL- BAU, SCHIENENFAHRZEUGB.	467	21.0	55743	21111	76854	0.4	-11.5
32	MASCHINENBAU	1064	-8.0	90813	56942	147755	-1.7	-44.9
33	STRASSENFAHRZEUGBAU, REP.V. KFZ USW	485	2.1	24811	10634	35445	0.2	-45.3
34	SCHIFFBAU	34	-2.9	11534	4731	16265	0.3	-40.0
35	LUFT-U. RAUMFAHRZEUGBAU	1	-50.0	.	.	.	.	.
36	ELEKTROTECHNIK, REP.V. HAUSHALTSGERAETEN	626	-9.7	53028	33762	86790	-2.3	-50.2
37	FEINMECHANIK, OPTIK, H.V. UHREN	108	31.7	7114	4957	12071	-11.1	-56.6
38	M.V. EDM-WAREN	344	-8.8	13190	4649	17839	-0.9	-44.1
50	M.V. BUEROMASCHINEN, ADV-GERAETEN U. -EINR.	16	-30.4	2385	1453	3838	8.7	-80.0
	VERBRAUCHSGUETER PRODUZIERENDES GEMEINDE	1843	-18.3	100461	35698	136159	-1.9	-50.6
39	M.V. MUSIKINSTRUM., SPIELWAREN, FUELL- HALTERN USW	92	-20.7	5291	1494	6785	-3.6	-46.9
51	FEINKERAMIK	52	-14.8	8064	2247	10311	-1.6	-29.2
52	M.U. VERARB.V. GLAS	73	-13.1	7774	2479	10253	-0.5	-38.5
54	HOLZVERARBEITUNG	535	-12.6	20995	5852	26847	-1.0	-38.2
56	PAPIER-U. PAPPEVER- ARBEITUNG	131	-19.1	4319	1361	5680	-0.1	-44.3
57	DRUCKEREI, VERVIELFAELTIGUNG	128	-12.3	8653	7492	16145	-0.1	-22.0
58	M.V. KUNSTSTOFFWAREN	200	27.4	8618	3029	11647	0.4	-18.5
61	LEDERERZEUGUNG	21	-12.5	883	298	1181	-0.8	-59.6
62	LEDERVERARBEITUNG	109	-29.7	4802	1488	6290	-3.8	-72.1
63	TEXTILGEMEINDE	250	-35.7	18199	6184	24383	-3.4	-65.1
64	BEKLEIDUNGSGEMEINDE	213	-34.7	12567	3715	16282	-4.5	-65.3
65	REP.V. GEBRAUCHSGUETERN (OH. ELEKTRISCHE GE- RAETE)	39	56.0	296	59	355	-11.3	-24.9
	NAHRUNGS- UND GENUSSMITTELGEMEINDE	949	-18.1	54424	21726	76150	-1.1	-34.3
68	ERNAHRUNGSGEMEINDE	940	-18.3	52946	21262	74208	-1.1	-34.4
69	TABAKVERARBEITUNG	9	-	1478	464	1942	1.7	-27.6

1) EINSCHL. TÄTIGER INHABER UND MITINHABER SOWIE UNBEZAHLT MITHILFENDER FAMILIENANGEHÖRIGER.



Neue Länder und Berlin-Ost

2 Bergbau und Verarbeitendes Gewerbe

2.2 Monatsbericht für Betriebe im Bergbau und Verarbeitenden Gewerbe

2.2.2 Ergebnisse für fachliche Betriebsteile

2.2.2.2 Umsatz im September 1992

SYPRO- NUMMER	LAND HAUPTGRUPPE WIRTSCHAFTSGRUPPE	UMSATZ			VERÄNDERUNG ZUM VORMONAT VORJAHRESMONAT	
		INLAND	AUSLAND 1000 DM	INSGESAMT	VM	
	BERGBAU UND VERARBEITENDES GEWERBE INSGESAMT	6773491	1383980	8157471	22.6	8.7
	LÄNDER					
	BERLIN- OST	368282	20492	388774	18.8	-5.1
	BRANDENBURG	1194427	117872	1252299	4.4	-1.2
	MECKLENBURG-VORPOMMERN	497988	102621	600609	11.6	27.7
	SACHSEN	2193500	215388	2408888	23.9	6.0
	SACHSEN-ANHALT	1590573	794928	2385501	41.0	24.1
	THÜRINGEN	988721	132679	1121400	18.0	-3.2
	HAUPTGRUPPEN / WIRTSCHAFTSGRUPPEN					
21	BERGBAU	517544	26387	543931	-3.3	-11.5
	VERARBEITENDES GEWERBE ZUSAMMEN	6255947	1357593	7613540	25.0	10.5
	GRUNDSTOFF- UND PRODUK- TIONSGÜTERGEWERBE	1574507	236534	1811041	15.8	-1.5
22	MINERALÖLVERARBEITUNG	225507	275	225782	8.7	122.6
24	H.U. VERARB. V. SPALT-U. BRUTSTOFFEN	-	-	-	-	-
25	GEW. U. VERARB. V. STEINEN U. ERDEN	454093	2725	456818	16.3	53.4
27	EISENSCHAFFENDE INDUSTRIE	187336	75804	263140	18.7	-5.2
28	NE-METALLERZEUGUNG, NE-METALLHALBZEUGWERKE	111009	24649	135658	10.1	-2.7
29	GIEßEREI	57967	2388	60355	18.7	-9.1
3011, 3015, 3030	STAB-U. DRAHTZIEHEREIEN (EINSCHL. H. V. DRAHTER- ZEUGNISSEN), KALTHALZ- WERKE, MECHANIK, ANG	38247	5941	45188	21.6	20.0
40	CHEMISCHE INDUSTRIE	393359	103082	496441	16.7	-35.5
53	HOLZBEARBEITUNG	34509	1151	35660	24.0	21.8
55	ZELLSTOFF-, HOLZ- SCHLIFF-, PAPIER-U. PAPPEERZEUGUNG	37898	15788	53686	24.8	-19.5
59	GUMMI-VERARBEITUNG	33582	4731	38313	14.5	-27.3

Neue Länder und Berlin-Ost

2. Bergbau und Verarbeitendes Gewerbe

2.2 Monatsbericht für Betriebe im Bergbau und Verarbeitenden Gewerbe

2.2.2 Ergebnisse für fachliche Betriebsteile

2.2.2.2 Umsatz im September 1992

SYPRO- NUMMER	LAND HAUPTGRUPPE WIRTSCHAFTSGRUPPE	UMSATZ			VERÄNDERUNG ZUM	
		INLAND	AUSLAND 1000 DM	INSGESAMT	VORMONAT	ZUM VORJAHRESMONAT
					VM	
HAUPTGRUPPEN / WIRTSCHAFTSGRUPPEN						
	INVESTITIONSGÜTER PRODUZIERENDES GEWERBE	2424146	972880	3397026	43.6	21.2
3021, 3025	H.V. GEFÄß- U. L. FREI- FORMSCHMIEßST., SCHW. PRESST., STAHLVER- FORMG., ANS. OBERFLÄCH. VEREDLG., HAERTUNG	.	.	.	.	.
31	STAHL- U. LECHTMETALL- BAU, SCHIENENFAHRZEUGB.	446931	116950	563881	21.5	10.1
32	MASCHINENBAU	592510	664881	1257391	65.9	11.6
33	STRASSENFAHRZEUGBAU, REP. V. KFZ. USH	341946	14928	356874	31.9	43.5
34	SCHIFFBAU	55288	76286	131574	-0.3	129.7
35	LUFT- U. RAUMFAHRZEUGBAU	.	.	.	.	.
36	ELEKTROTECHNIK, REP. V. HAUSHALTSGERÄTEN	720401	62742	783143	54.2	22.5
37	FEINMECHANIK, OPTIK, H. V. UHREN	50107	18242	68349	53.5	140.7
38	H. V. EBM-WAREN	128190	6207	134397	20.5	31.1
50	H. V. BUEROMASCHINEN, ADV-GERÄTEN U. -EINR.	24309	9905	34214	72.4	-2.0
	VERBRAUCHSGÜTER PRODUZIERENDES GEWERBE	806251	84240	890491	21.4	5.6
39	H. V. MUSIKINSTRUM., SPIELWAREN, FUELL- HALTERN USH	20206	7906	28112	13.5	-10.3
51	FEINKERAMIK	29127	11140	40267	19.3	18.4
52	H. U. VERARB. V. GLAS	62488	9806	72294	19.6	10.2
54	HOLZVERARBEITUNG	200462	7627	208089	40.9	10.7
56	PAPIER- U. PAPPEVER- ARBEITUNG	40557	4179	44736	14.0	-11.4
57	DRUCKEREI, VERVIELFÄLTIGUNG	157105	11297	168402	2.4	22.8
58	H. V. KUNSTSTOFFWAREN	105913	7531	113444	22.3	95.3
61	LEDERERZEUGUNG	5070	1221	6291	19.2	-57.8
62	LEDERVERARBEITUNG	27258	2267	29525	15.4	-22.4
63	TEXTILGEWERBE	88917	16879	116796	26.0	-20.7
64	BEKLEIDUNGSGEWERBE	56391	4387	60778	34.1	-21.3
65	REP. V. GEBRAUCHSGÜTERN (OH. ELEKTRISCHE GE- RÄTE)	1757	-	1757	30.5	28.9
	NAHRUNGS- UND GENUSSMITTELGEWERBE	1451043	63939	1514982	6.2	8.2
68	ERNAHRUNGSGEWERBE	.	.	1368393	7.6	14.6
69	TABAKVERARBEITUNG	.	.	146589	-5.4	-29.1

**INDEX DES AUFTRAGSEINGANGS FÜR DAS VERARBEITENDE GEWERBE**  
2. Halbjahr 1990 = 100

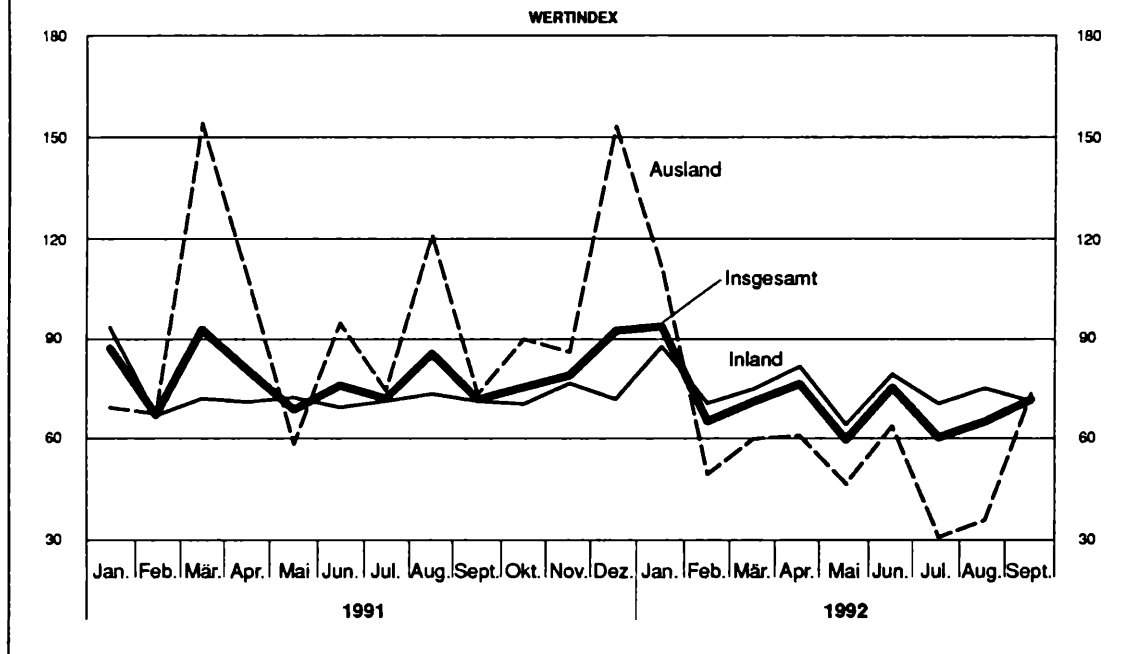

**INDEX DER NETTOPRODUKTION FÜR DAS VERARBEITENDE GEWERBE**  
2. Halbjahr 1990 = 100

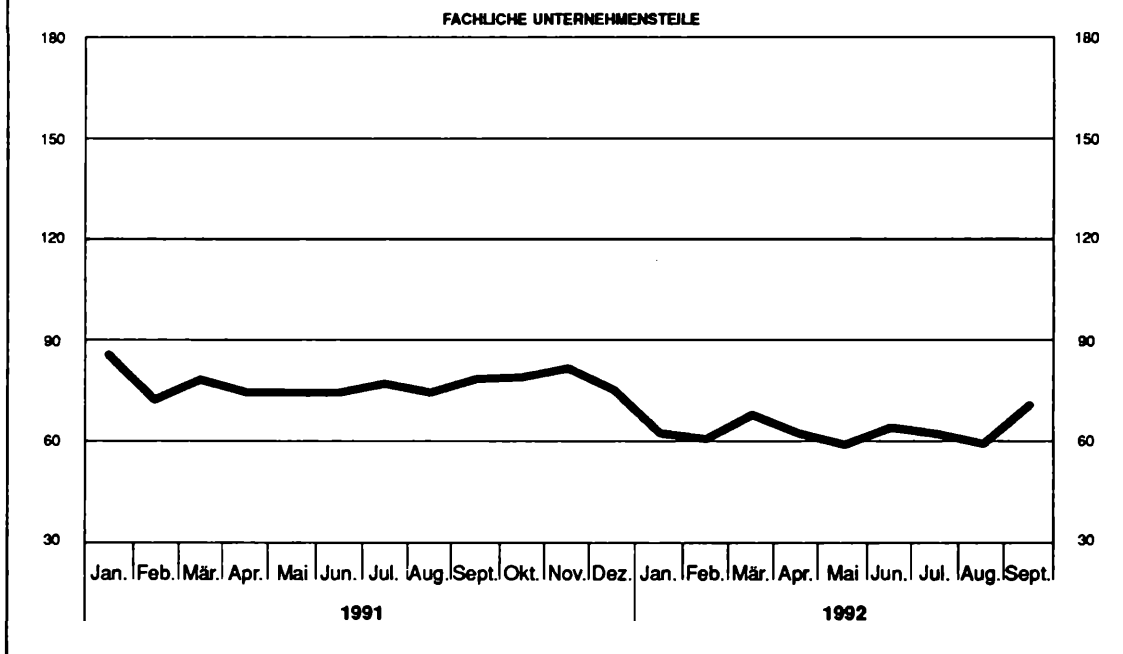

SYPRO- NR.	WIRTSCHAFTSGLIEDERUNG		1992 SEP.	VERÄND. GEGEN- UEBER VOR- JAHRES MONAT IN %	N		A		C	H
					1991 SEP.	1992 AUG.	1991 4.VJ	1992 1.VJ	1992 2.VJ	1992 3.VJ
	VERARBEITENDES GEWERBE	INSGESAMT	81.7	14.3	71.5	64.9	82.1	76.5	70.3	68.9
		INLAND	85.1	19.9	71.0	74.9	72.7	77.6	74.9	76.8
		AUSLAND	72.0	-1.5	73.1	35.7	109.6	73.5	56.9	46.1
	GRUNDSTOFF- U. PRODUKTIONSGUETER- GEWERBE	INSGESAMT	71.1	8.7	65.4	50.4	68.9	62.3	52.8	58.5
		INLAND	76.5	22.2	62.6	53.5	61.0	59.6	54.6	62.1
		AUSLAND	51.3	-32.2	75.7	39.2	97.8	72.1	46.4	45.2
25	GEH. U. VERARB. V. STEINEN U. ERDEN	INSGESAMT	118.2	45.6	81.2	102.1	67.2	77.1	91.7	108.7
		INLAND	119.0	45.8	81.6	102.9	67.7	77.2	91.9	109.5
		AUSLAND	41.3	30.3	31.7	27.5	16.3	70.4	80.8	34.1
27	EISENSCHAFFENDE INDUSTRIE	INSGESAMT	46.1	-4.2	48.1	36.4	40.5	43.9	42.4	40.7
		INLAND	40.3	-27.5	55.6	33.7	43.3	42.1	34.7	38.6
		AUSLAND	62.4	134.6	26.6	44.4	32.3	49.2	64.3	46.9
2850	NE-METALLHALBZEUGWERKE	INSGESAMT	87.4	8.6	80.5	81.0	59.7	99.3	73.3	81.8
		INLAND	77.2	8.0	71.5	71.2	54.4	91.6	63.9	71.8
		AUSLAND	367.2	10.7	331.7	352.3	206.8	313.1	332.4	356.1
2910	EISEN-, STAHL- U. TEMPER- GIESSEREI	INSGESAMT	47.6	-13.9	55.3	42.6	60.6	58.9	55.7	43.9
		INLAND	45.7	-17.8	55.6	42.0	57.1	56.1	53.5	42.5
		AUSLAND	87.9	79.0	49.1	54.6	133.8	116.8	102.3	73.0
3011-15	ZIEHEREIEN UND KALTWALZ- WERKE	INSGESAMT	52.3	4.4	50.1	50.2	47.0	64.1	54.9	52.1
		INLAND	51.3	-4.1	53.5	55.5	52.4	66.6	57.8	54.4
		AUSLAND	57.6	80.0	32.0	22.5	18.3	51.0	39.2	40.2
40	CHEMISCHE INDUSTRIE	INSGESAMT	56.2	-18.3	68.8	41.7	86.4	62.1	44.9	48.2
		INLAND	62.1	3.3	60.1	45.7	71.7	56.0	50.0	51.9
		AUSLAND	41.9	-53.4	90.0	32.2	122.3	77.0	32.5	39.6
53	HOLZBEARBEITUNG	INSGESAMT	463.5	701.9	57.8	57.8	52.1	63.3	55.4	193.9
		INLAND	501.5	714.1	61.6	61.1	55.4	67.6	58.0	208.9
		AUSLAND	30.3	111.9	14.3	18.5	13.9	14.5	26.0	22.6
55	ZELLSTOFF-, HOLZSCHLIFF-, PAPIER- U. PAPPEERZEUGUNG	INSGESAMT	51.8	-34.4	79.0	42.1	65.5	68.6	55.6	48.3
		INLAND	49.7	-23.2	64.7	38.6	55.3	60.5	49.3	44.7
		AUSLAND	58.1	-52.3	121.8	52.6	96.1	93.0	74.6	58.9
59	GUMMIVERARBEITUNG	INSGESAMT	44.1	-25.6	59.3	41.6	75.3	56.0	46.9	41.1
		INLAND	48.3	-5.1	50.9	45.4	46.8	53.2	52.0	45.5
		AUSLAND	28.5	-68.8	91.3	27.5	183.1	66.6	27.5	24.7
	INVESTITIONSGUETER PRODUZIERENDES GEWERBE	INSGESAMT	93.7	17.1	80.0	78.5	98.7	89.1	86.5	79.3
		INLAND	90.6	18.0	76.8	93.7	81.9	89.4	91.0	88.6
		AUSLAND	101.7	15.2	88.3	38.4	143.2	88.2	74.3	54.7
3021-25	STAHLVERFORMUNG, OBERFLAECHE- VEREDLUNG, HAERTUNG	INSGESAMT	385.1	68.7	228.3	354.7	209.6	300.8	239.1	342.5
		INLAND	385.8	64.0	235.3	340.4	212.9	307.8	241.0	333.7
		AUSLAND	379.2	219.7	118.6	577.9	158.6	192.7	208.7	479.7
31	STAHL- U. LEICHTMETALLBAU, SCHIENENFAHRZEUGBAU	INSGESAMT	248.5	57.5	157.8	123.6	181.5	144.6	205.0	170.1
		INLAND	269.8	90.5	141.6	187.4	125.5	186.3	276.8	224.7
		AUSLAND	211.6	13.8	186.0	12.8	278.8	72.2	80.3	75.3
32	MASCHINENBAU	INSGESAMT	96.4	-3.5	99.9	76.4	120.8	107.5	91.0	77.1
		INLAND	70.9	-12.0	80.6	70.7	76.9	76.6	86.6	68.5
		AUSLAND	183.9	10.4	166.6	96.2	272.0	213.8	106.0	106.9
33	STRASSENFAHRZEUGBAU	INSGESAMT	91.8	201.0	30.5	227.4	33.3	30.0	52.5	125.5
		INLAND	.	.	.	.	.	.	.	.
		AUSLAND	.	.	.	.	.	.	.	.

Berlin-Ost

beitendes Gewerbe  
für das Verarbeitende Gewerbe  
index  
1990 = 100  
wert

R	I		C	H		T		L	I		C	H		SYPRO- NR.	
1991	1992	1990	1991	VERAENDERUNG GEGENUEBER DEM ENTSPRECHENDEN VORJAHRESZEITRAUM IN %											
2.HJ	1.HJ			1991	1992	1991	1992	1992	1992	1991	1992	1990	1991		1992
				SEP.	AUG.	4.VJ	1.VJ	2.VJ	3.VJ	2.HJ	1.HJ			JAN.-SEP. KUMULIERT	
79.2	73.4	-	78.9	-16.4	-24.0	-10.0	-7.0	-6.0	-9.6	-20.8	-6.6	-	-	-7.6	
72.2	76.2	-	73.1	-14.4	2.3	-20.5	0.4	5.9	7.1	-27.8	3.0	-	-	4.4	
99.6	65.2	-	95.7	-21.3	-70.5	21.1	-24.1	-34.6	-48.5	-0.4	-29.1	-	-	-35.5	
64.9	57.6	-	66.6	-24.7	-4.4	-14.8	-15.5	-15.9	-3.8	-35.1	-15.7	-	-	-12.0	
59.2	57.1	-	61.9	-23.8	4.3	-25.3	-12.0	-11.4	8.2	-40.8	-11.6	-	-	-5.5	
85.5	59.2	-	83.5	-27.2	-32.3	24.9	-24.6	-31.1	-38.3	-14.5	-27.4	-	-	-30.6	
70.2	84.4	-	60.9	-18.1	49.3	-16.9	98.2	42.2	48.5	-29.8	63.2	-	-	57.0	
70.6	84.5	-	61.1	-17.7	49.6	-16.7	100.0	42.5	49.0	-29.4	63.8	-	-	57.7	
25.8	75.6	-	44.2	-69.7	-	-69.0	16.9	24.3	-3.4	-74.2	20.8	-	-	15.5	
45.5	43.1	-	57.2	-39.1	-16.5	-46.4	-46.9	-23.0	-19.4	-54.5	-37.4	-	-	-32.5	
49.3	38.4	-	54.6	-25.2	-30.4	-37.2	-39.9	-30.3	-30.2	-50.7	-35.9	-	-	-34.2	
34.6	56.7	-	64.6	-71.1	48.0	-65.9	-58.6	-8.5	27.1	-65.4	-40.1	-	-	-29.0	
66.0	86.3	-	68.3	-9.2	10.2	-17.0	28.1	14.7	13.3	-34.0	22.1	-	-	19.1	
59.2	77.7	-	64.1	-16.2	8.4	-25.2	20.4	3.1	12.4	-40.8	12.4	-	-	12.5	
254.2	322.8	-	185.0	81.6	21.8	306.3	169.4	187.3	18.1	154.2	178.5	-	-	87.8	
57.1	57.3	-	69.2	28.9	-10.9	-39.8	-39.3	-15.1	-18.1	-42.9	-29.5	-	-	-26.8	
55.4	54.8	-	66.5	39.0	-14.6	-43.8	-39.6	-14.3	-20.9	-44.6	-29.4	-	-	-27.2	
93.3	109.6	-	125.5	-52.7	185.9	62.2	-35.9	-23.3	38.5	-6.7	-30.5	-	-	-20.6	
47.2	59.5	-	54.3	-55.8	5.2	-45.0	-16.0	17.8	10.1	-52.8	-3.3	-	-	0.4	
52.0	62.2	-	59.0	-45.3	5.3	-41.1	-17.8	13.3	5.4	-48.0	-5.8	-	-	-2.6	
21.5	45.1	-	29.4	-83.6	7.7	-72.8	-0.4	66.8	62.8	-78.5	20.6	-	-	31.4	
74.0	53.5	-	72.5	-19.2	-14.7	6.1	-19.9	-30.6	-21.6	-26.0	-24.8	-	-	-23.9	
62.2	53.0	-	65.5	-22.8	5.1	-16.1	-21.1	-24.8	-1.3	-37.8	-23.0	-	-	-17.0	
102.7	54.7	-	89.7	-12.4	-48.4	71.3	-17.3	-46.0	-52.3	2.7	-28.7	-	-	-36.9	
54.4	59.4	-	60.4	-44.5	0.7	-43.9	-9.1	-12.5	242.6	-45.6	-10.7	-	-	64.9	
58.0	62.8	-	64.3	-41.1	-	-39.3	-8.2	-14.5	245.3	-42.0	-11.2	-	-	65.7	
13.1	20.2	-	15.7	-85.6	22.5	-87.6	-41.1	113.1	85.2	-86.9	9.8	-	-	28.8	
72.4	62.1	-	75.8	-27.6	-41.9	-26.7	-12.9	-30.3	-39.1	-27.6	-21.7	-	-	-27.5	
59.1	54.9	-	69.0	-36.0	-33.0	-41.1	-29.4	-31.4	-28.9	-40.9	-30.3	-	-	-29.9	
112.4	83.8	-	96.5	-8.6	-55.0	26.8	60.9	-27.9	-54.2	12.4	4.0	-	-	-21.8	
63.3	51.5	-	60.0	-39.9	-16.3	-6.3	18.4	-29.3	-19.7	-36.7	-9.3	-	-	-12.6	
46.6	52.6	-	47.2	-49.2	4.1	-39.0	16.4	4.6	-1.9	-53.4	10.3	-	-	6.1	
126.3	47.0	-	108.7	-1.2	-62.1	94.0	25.2	-78.7	-64.5	26.3	-48.5	-	-	-52.9	
96.8	87.8	-	93.6	-2.0	-35.8	-1.2	-3.2	-2.5	-16.4	-3.2	-2.9	-	-	-7.5	
83.1	90.2	-	81.1	-3.3	-0.3	-17.2	9.7	18.5	5.1	-16.9	13.9	-	-	10.9	
132.7	81.3	-	126.2	0.7	-80.5	39.6	-26.3	-38.0	-55.2	32.7	-32.1	-	-	-39.9	
216.8	269.9	-	230.0	208.5	65.2	165.3	45.0	-14.2	52.9	116.8	11.0	-	-	24.3	
219.3	274.4	-	224.0	244.5	54.3	164.1	43.9	-1.1	47.9	119.3	20.0	-	-	29.2	
177.4	200.7	-	320.0	-25.8	365.3	188.4	78.8	-74.5	144.6	77.4	-56.6	-	-	-21.4	
179.7	174.8	-	159.8	62.8	-51.9	80.8	-10.6	73.3	-4.4	79.7	24.9	-	-	13.5	
163.7	231.6	-	141.7	75.0	-34.5	54.4	72.8	110.5	11.3	63.7	93.5	-	-	55.9	
207.7	76.3	-	191.5	49.0	-93.8	109.2	-71.7	-15.7	-44.9	107.7	-56.4	-	-	-53.2	
123.5	99.2	-	119.9	15.4	-58.0	12.0	-1.9	-26.1	-38.9	23.5	-14.8	-	-	-23.2	
81.4	81.6	-	82.2	-3.1	-22.1	-29.6	-12.8	10.5	-20.2	-18.6	-1.8	-	-	-8.1	
268.7	159.9	-	249.8	69.1	-80.6	163.1	16.0	-61.8	-59.7	168.7	-30.7	-	-	-41.3	
32.5	41.3	-	39.7	-68.0	578.8	-57.8	-42.1	25.0	297.2	-67.5	-11.9	-	-	65.8	
.	.	.	.	.	.	.	.	.	.	.	.	.	.	.	
.	.	.	.	.	.	.	.	.	.	.	.	.	.	.	

## 2 Bergbau und Verar

## 2.3 Index des Auftragseingangs

## 2.3.1 Wert

## 2. Halbjahr

Original

SYPRO- NR.	WIRTSCHAFTSGLIEDERUNG		1992 SEP.	VERÄND. GEGEN- UEBER VOR- JAHRES MONAT IN %	N		A		C		H
					1991 SEP.	1992 AUG.	1991 4.VJ	1992 1.VJ	1992 2.VJ	1992 3.VJ	
34	SCHIFFBAU	INSGESAMT	13.0	-81.9	72.0	14.7	105.1	127.5	130.9	15.0	
		INLAND	.	.	.	.	.	.	.	.	
		AUSLAND	.	.	.	.	.	.	.	.	
35	LUFT-U. RAUMFAHRZEUGBAU	INSGESAMT	.	.	.	.	.	.	.	.	
		INLAND	.	.	.	.	.	.	.	.	
		AUSLAND	.	.	.	.	.	.	.	.	
36	ELEKTROTECHNIK	INSGESAMT	46.6	7.6	43.3	39.9	64.4	54.0	42.2	46.5	
		INLAND	51.3	8.7	47.2	50.2	67.0	62.7	50.6	56.5	
		AUSLAND	33.4	4.0	32.1	11.0	57.4	29.6	18.8	18.6	
37	FEINMECHANIK, OPTIK, H.V. UHREN	INSGESAMT	78.5	68.1	46.7	64.9	54.0	76.9	76.5	73.4	
		INLAND	99.6	44.6	68.9	89.4	71.0	95.4	104.3	99.4	
		AUSLAND	45.5	282.4	11.9	26.1	27.2	48.4	32.5	32.4	
38	H.V. EBM-WAREN	INSGESAMT	121.7	28.5	94.7	104.6	104.7	113.8	105.5	109.4	
		INLAND	124.4	23.5	100.7	113.1	110.6	123.2	113.1	115.0	
		AUSLAND	95.2	120.4	43.2	30.7	52.1	31.5	40.1	59.2	
50	H.V. BUEROMASCHINEN, ADV-GERAETEN U.-EINR.	INSGESAMT	38.9	30.1	29.9	18.9	26.8	30.3	23.6	26.6	
		INLAND	.	.	.	.	.	.	.	.	
		AUSLAND	.	.	.	.	.	.	.	.	
	VERBRAUCHSGUETER PRODUZIERENDES GEWERBE	INSGESAMT	72.8	17.4	62.0	59.9	66.1	74.0	65.0	64.0	
		INLAND	90.9	19.9	75.8	75.1	76.3	89.1	79.9	79.9	
		AUSLAND	28.5	0.7	28.3	22.8	41.1	37.2	28.9	25.1	
51	FEINKERAMIK	INSGESAMT	87.9	13.4	77.5	100.8	69.0	109.2	78.9	90.4	
		INLAND	95.9	3.3	92.8	91.4	84.7	117.8	101.2	88.4	
		AUSLAND	76.5	37.8	55.5	114.3	46.5	96.9	46.8	93.4	
52	H.U. VERARBEITUNG VON GLAS	INSGESAMT	64.6	45.8	44.3	53.1	53.6	81.4	58.0	59.5	
		INLAND	61.4	39.5	44.0	53.1	47.6	81.6	57.5	58.7	
		AUSLAND	81.4	78.5	45.6	53.4	84.5	80.4	60.9	63.8	
5421-24	H.V. HOLZMOEBELN, POLSTER- MOEBELN	INSGESAMT	81.3	18.2	68.8	57.8	66.4	73.5	60.1	63.6	
		INLAND	130.0	21.4	107.1	91.3	105.0	116.4	94.8	101.2	
		AUSLAND	8.7	-25.0	11.6	7.9	9.2	9.7	8.4	7.6	
56	PAPIER-U. PAPPEVERARBEITUNG	INSGESAMT	73.0	2.4	71.3	67.8	66.3	74.3	66.7	70.9	
		INLAND	75.8	1.3	74.8	70.3	65.0	73.6	69.1	73.7	
		AUSLAND	49.3	20.2	41.0	46.2	76.6	79.5	46.4	46.8	
57	DRUCKEREI, VERVIELFAELTIGUNG	INSGESAMT	163.8	46.5	111.8	136.6	123.4	127.5	141.4	145.1	
		INLAND	156.4	44.5	108.2	138.0	124.5	123.8	129.0	141.9	
		AUSLAND	299.6	68.3	178.0	111.6	103.0	197.6	371.6	203.5	
58	H.V. KUNSTSTOFFWAREN	INSGESAMT	141.3	70.4	82.9	119.2	79.6	118.5	122.9	132.3	
		INLAND	144.3	130.1	62.7	122.1	79.7	105.4	121.0	134.0	
		AUSLAND	111.6	-60.3	281.2	90.4	79.1	246.5	141.3	115.2	
61	LEDERERZEUGUNG	INSGESAMT	.	.	.	.	.	.	.	.	
		INLAND	.	.	.	.	.	.	.	.	
		AUSLAND	.	.	.	.	.	.	.	.	
62	LEDERVERARBEITUNG	INSGESAMT	32.3	-18.6	39.7	27.7	55.4	31.5	39.1	29.8	
		INLAND	76.4	-20.6	96.2	67.7	78.0	69.9	91.8	69.7	
		AUSLAND	4.2	10.5	3.8	2.2	40.9	7.0	5.5	4.3	
63	TEXTILGEWERBE	INSGESAMT	41.2	-15.2	48.6	31.1	58.4	53.8	43.9	34.3	
		INLAND	48.8	-16.0	58.1	38.6	56.1	63.6	51.4	41.3	
		AUSLAND	23.7	-12.2	27.0	14.1	63.3	31.5	26.8	18.0	
64	BEKLEIDUNGSGEWERBE	INSGESAMT	44.9	-21.6	57.3	39.4	46.9	64.9	43.5	37.8	
		INLAND	64.6	-28.5	87.8	55.8	68.6	83.8	58.1	55.3	
		AUSLAND	10.9	165.9	4.1	10.6	9.2	32.1	18.2	7.5	

Berlin-Ost

beitendes Gewerbe  
für das Verarbeitende Gewerbe  
index  
1990 = 100  
wert

R	I		C	H		T		L		I		C		H		SYPRO- NR.	
1991	1992	1990	1991	VERÄNDERUNG GEGENUEBER DEM ENTSPRECHENDEN VORJAHRESZEITRAUM IN %													
2.HJ	1.HJ			1991	1992	1991	1992	1992	1992	1992	1991	1992	1990	1991	1992		
				SEP.	AUG.	4.VJ	1.VJ	2.VJ	3.VJ	2.HJ	1.HJ			JAN.-SEP. KUMULIERT			
	94.0	129.2	-	67.1	161.8	15.7	-3.1	574.6	113.5	-81.9	-6.0	222.2	-	-	67.5	34	
	:	:	:	:	:	:	:	:	:	:	:	:	:	:	:		
	:	:	:	:	:	:	:	:	:	:	:	:	:	:	:	35	
	56.6	48.1	-	59.7	-41.2	-21.1	-32.4	-21.5	-26.1	-4.5	-43.4	-23.5	-	-	-18.2	36	
	60.1	56.6	-	63.3	-35.5	-9.9	-29.7	-11.7	-18.3	6.0	-39.9	-14.9	-	-	-8.9		
	46.6	24.2	-	49.8	-57.1	-69.7	-39.7	-52.6	-56.8	-47.9	-53.4	-54.3	-	-	-52.8		
	60.9	76.7	-	70.4	-16.9	-36.8	-42.4	-26.1	37.3	8.4	-39.1	-4.0	-	-	-0.3	37	
	76.1	99.9	-	84.6	29.0	-20.2	-32.5	-20.0	55.2	22.6	-23.9	7.2	-	-	11.8		
	37.2	40.5	-	48.5	-80.4	-70.6	-63.9	-40.3	-15.1	-31.4	-62.8	-32.2	-	-	-31.9		
	103.9	109.7	-	93.7	0.1	1.8	13.7	26.2	37.7	6.0	3.9	31.5	-	-	21.8	38	
	109.8	118.1	-	98.0	5.1	2.2	20.7	34.6	39.6	5.5	9.8	36.8	-	-	24.8		
	48.4	35.8	-	53.1	-48.6	23.8	-46.2	-60.0	8.4	32.4	-51.6	-38.2	-	-	-18.5		
	26.1	27.0	-	30.5	-70.0	-27.9	-72.9	-29.0	-12.9	4.7	-73.9	-22.6	-	-	-15.5	50	
	:	:	:	:	:	:	:	:	:	:	:	:	:	:	:		
	63.0	69.5	-	66.1	-33.4	4.4	-26.9	-0.9	2.0	6.8	-37.0	0.4	-	-	2.4		
	74.2	84.5	-	78.5	-20.4	8.2	-19.6	-0.4	4.9	10.8	-25.8	2.1	-	-	4.7		
	35.5	33.1	-	35.8	-67.8	-18.9	-48.3	-3.9	-13.5	-16.3	-64.5	-8.3	-	-	-10.6		
	69.9	94.1	-	76.0	-22.3	62.6	4.7	20.0	7.6	27.7	-30.1	14.6	-	-	18.4	51	
	86.8	109.5	-	90.1	50.9	18.2	22.9	13.1	22.4	-0.6	-13.2	17.1	-	-	11.5		
	45.6	71.9	-	55.7	-64.2	184.3	-24.4	34.6	-21.6	108.5	-54.4	9.1	-	-	34.4		
	48.8	69.7	-	62.7	-47.3	28.9	-53.0	-21.9	18.1	35.2	-51.2	-9.0	-	-	0.8	52	
	45.0	69.5	-	59.3	-47.1	34.8	-58.8	-20.4	29.2	38.4	-55.0	-5.4	-	-	4.4		
	68.3	70.7	-	80.7	-48.6	6.4	-20.7	-28.8	-16.8	22.5	-31.7	-24.1	-	-	-14.0		
	62.9	66.8	-	66.4	-21.8	1.9	-27.4	-7.4	-0.3	7.1	-37.1	-4.4	-	-	-1.1	5421-24	
	98.5	105.6	-	101.0	20.2	5.2	-7.4	1.7	2.6	10.0	-1.5	2.0	-	-	4.5		
	10.1	9.1	-	14.9	-86.6	-33.1	-84.4	-64.3	-32.3	-30.3	-89.9	-54.0	-	-	-48.8		
	75.7	70.5	-	71.2	-24.3	5.0	-19.2	12.7	-1.2	-16.6	-24.3	5.7	-	-	-3.0	56	
	67.3	71.4	-	66.8	-16.8	4.3	-18.6	13.1	2.7	5.7	-32.7	7.9	-	-	7.0		
	144.4	62.9	-	107.4	-68.4	14.4	-23.7	9.1	-31.9	-77.9	44.4	-10.8	-	-	-51.1		
	118.1	134.5	-	113.7	14.1	12.7	27.7	21.7	24.1	28.5	18.1	23.1	-	-	24.9	57	
	118.8	126.4	-	112.4	8.3	11.4	30.9	25.7	13.8	25.4	18.8	19.2	-	-	21.4		
	104.9	284.6	-	138.3	189.9	55.4	-16.9	-10.7	203.6	90.7	4.9	65.7	-	-	71.6		
	76.5	120.7	-	74.1	-12.6	71.8	-0.9	59.1	77.9	80.5	-23.5	68.1	-	-	72.2	58	
	73.0	113.2	-	72.7	-33.4	78.2	-0.4	38.9	75.1	102.1	-27.0	56.1	-	-	70.6		
	110.6	193.9	-	87.7	180.4	16.3	-4.5	309.5	104.2	-18.9	10.6	199.7	-	-	85.3		
	:	:	:	:	:	:	:	:	:	:	:	:	:	:	:	61	
	44.5	35.3	-	46.1	-54.7	-12.9	-34.2	-39.1	-10.3	-11.3	-55.5	-26.0	-	-	-22.3	62	
	78.6	80.9	-	90.8	-27.8	-7.8	-9.9	-29.6	-14.1	-11.9	-21.4	-21.5	-	-	-18.9		
	22.8	6.2	-	17.6	-93.5	-59.3	-50.6	-67.3	61.8	-8.5	-77.2	-50.0	-	-	-47.9		
	55.6	48.9	-	58.4	-50.8	-41.9	-33.3	-10.0	-30.0	-35.0	-44.4	-20.1	-	-	-24.7	63	
	57.7	57.5	-	63.6	-43.4	-27.6	-35.1	-13.0	-22.0	-30.5	-42.3	-17.3	-	-	-21.2		
	50.6	29.1	-	46.4	-70.0	-73.8	-29.5	7.9	-51.5	-52.5	-49.4	-31.0	-	-	-37.7		
	47.2	54.2	-	51.1	-39.0	-7.1	-52.4	7.1	-12.3	-20.3	-52.8	-1.6	-	-	-7.0	64	
	70.3	71.0	-	75.6	-10.5	-13.1	-35.8	-6.1	-20.2	-23.1	-29.7	-12.3	-	-	-15.8		
	7.0	25.1	-	8.6	-95.3	135.6	-89.1	194.5	91.6	56.3	-93.0	146.1	-	-	129.8		

## 2 Bergbau und Verar

2.4 Index des Umsatzes

2.4.1 Wert

2. Halbjahr

Original

SYPRO- NR.	WIRTSCHAFTSGLIEDERUNG	1992 SEP.	VERÄND. GEGEN- UEBER- VOR- JAHRES MONAT IN %	N		A		C		H
				1991 SEP.	1992 AUG.	1991 4.VJ	1992 1.VJ	1992 2.VJ	1992 3.VJ	
	VERARBEITENDES GEWERBE	INSGESAMT INLAND AUSLAND	60.2 69.9 42.4	6.0 5.0 9.6	56.8 66.6 38.7	45.9 58.0 23.8	61.8 68.3 49.8	48.3 57.9 30.7	49.4 60.9 28.1	51.4 62.5 31.0
	GRUNDSTOFF- U. PRODUKTIONSGUETER- GEWERBE	INSGESAMT INLAND AUSLAND	61.3 66.5 44.1	-13.3 -8.7 -30.8	70.7 72.8 63.7	52.4 57.4 36.1	70.7 67.5 81.2	60.2 59.1 63.9	58.6 60.5 52.4	56.0 61.0 39.5
25	GEW. U. VERARB. V. STEINEN U. ERDEN	INSGESAMT INLAND AUSLAND	120.4 121.5 38.3	38.6 39.5 -47.0	86.9 87.1 72.2	102.5 103.5 29.0	76.3 76.9 27.4	66.0 66.3 45.6	93.5 93.9 65.5	110.7 111.7 37.7
27	EISENSCHAFFENDE INDUSTRIE	INSGESAMT INLAND AUSLAND	56.8 52.3 70.6	-8.2 -12.2 2.2	61.9 59.6 69.1	47.9 46.2 53.1	52.6 47.4 68.9	42.4 42.9 41.0	49.0 46.8 55.6	49.5 47.5 55.4
2850	NE-METALLHALBZEUGWERKE	INSGESAMT INLAND AUSLAND	83.5 72.2 301.5	19.5 11.1 82.2	69.9 65.0 165.5	79.0 68.6 281.5	57.0 55.1 93.6	76.8 70.4 201.1	80.6 72.2 243.1	80.0 70.2 270.6
2910	EISEN-, STAHL- U. TEMPER- GIESSEREI	INSGESAMT INLAND AUSLAND	36.7 41.0 12.1	-10.9 -10.9 -12.9	41.2 46.0 13.9	30.7 34.0 12.0	35.4 38.8 16.0	39.2 41.6 25.8	37.1 40.1 20.2	33.3 36.6 14.3
3011-15	ZIEHEREIEN UND KALTWALZ- WERKE	INSGESAMT INLAND AUSLAND	60.0 58.9 67.4	32.2 26.9 74.2	45.4 46.4 38.7	47.6 51.3 23.7	48.6 51.1 32.0	54.0 54.3 52.2	59.1 57.7 68.6	52.5 53.7 44.6
40	CHEMISCHE INDUSTRIE	INSGESAMT INLAND AUSLAND	49.5 58.5 31.2	-35.5 -30.9 -48.8	76.8 84.6 60.9	42.4 49.8 27.2	85.4 85.0 86.1	66.1 65.6 66.9	53.9 57.4 46.8	45.7 53.2 30.3
53	HOLZBEARBEITUNG	INSGESAMT INLAND AUSLAND	74.2 77.2 33.8	21.8 19.9 138.0	60.9 64.4 14.2	59.8 62.6 23.3	55.5 58.6 14.9	57.3 60.4 15.2	63.7 66.4 27.9	65.0 68.0 25.7
55	ZELLSTOFF-, HOLZSCHLIFF-, PAPIER- U. PAPPEERZEUGUNG	INSGESAMT INLAND AUSLAND	56.1 54.0 62.0	-19.6 -15.8 -27.3	69.8 64.1 85.3	45.0 44.0 47.7	77.9 56.6 136.6	71.3 56.1 113.3	61.0 48.3 96.0	52.1 49.5 59.3
59	GUMMI- VERARBEITUNG	INSGESAMT INLAND AUSLAND	48.2 52.9 29.6	-27.3 -12.1 -67.2	66.3 60.2 90.2	42.1 46.2 26.0	62.1 53.9 94.4	63.5 58.9 81.8	49.3 54.2 29.7	44.6 49.3 26.1
	INVESTITIONSGUETER PRODUZIERENDES GEWERBE	INSGESAMT INLAND AUSLAND	58.8 66.7 47.5	18.5 13.2 30.9	49.6 58.9 36.3	41.3 54.2 22.5	57.8 65.1 47.2	40.0 50.7 24.3	42.7 55.9 23.5	48.0 59.0 32.1
3021-25	STAHLVERFORMUNG, OBERFLÄCHEN- VEREDLUNG, HAERTUNG	INSGESAMT INLAND AUSLAND	145.1 170.9 32.1	31.7 31.8 30.0	110.2 129.7 24.7	122.1 144.9 21.8	114.6 127.0 59.8	95.4 111.2 26.0	99.9 116.6 26.4	124.2 146.9 24.9
31	STAHL- U. LEICHTMETALLBAU, SCHIENENFAHRZEUGBAU	INSGESAMT INLAND AUSLAND	114.5 136.5 73.3	8.7 17.9 -14.5	105.3 115.8 85.7	94.9 107.1 72.0	107.0 119.0 84.6	100.1 104.2 92.7	112.5 117.9 102.5	106.7 120.2 81.6
32	MASCHINENBAU	INSGESAMT INLAND AUSLAND	56.7 45.3 73.3	11.6 -14.2 52.4	50.8 52.8 48.1	34.2 41.2 24.2	55.0 56.1 53.5	32.1 40.3 20.3	32.4 43.8 15.8	41.0 42.7 38.8
33	STRASSENFAHRZEUGBAU	INSGESAMT INLAND AUSLAND	48.5 107.2 0.8	236.8 241.4 60.0	14.4 31.4 0.5	26.3 57.3 1.1	16.1 34.6 1.1	15.4 32.6 1.3	26.1 47.7 8.6	35.1 70.3 6.5



Berlin-Ost

beitendes Gewerbe

für das Verarbeitende Gewerbe

index

1990 = 100

wert

R	I	C	H	T	L	I	C	H	SYPRO-						
1991	1992	1990	1991	VERÄNDERUNG GEGENÜBER DEM ENTSPRECHENDEN VORJAHRESZEITRAUM IN %										NR.	
2.HJ	1.HJ			1991	1992	1991	1992	1992	1992	1991	1992	1990	1991	1992	
				SEP.	AUG.	4.VJ	1.VJ	2.VJ	3.VJ	2.HJ	1.HJ			JAN.-SEP. KUMULIERT	
57.9	48.9	-	55.1	-40.0	-11.7	-36.2	-6.8	-6.1	-5.0	-42.1	-6.3	-	-	-5.9	
66.3	59.4	-	66.5	-30.4	-5.1	-27.8	-15.0	-6.5	-2.8	-33.7	-10.8	-	-	-8.2	
42.5	29.4	-	34.2	-58.4	-32.4	-50.6	38.9	-5.1	-11.9	-57.5	13.5	-	-	3.1	
68.6	59.4	-	66.8	-24.7	-17.4	-24.7	-8.4	-8.7	-15.9	-31.4	-8.5	-	-	-11.0	
68.2	59.8	-	69.4	-22.5	-10.0	-27.7	-18.5	-12.2	-11.3	-31.8	-15.4	-	-	-14.1	
70.1	58.2	-	57.9	-32.0	-41.6	-15.0	48.3	8.5	-33.2	-29.9	27.4	-	-	3.4	
77.8	79.7	-	67.5	-14.0	35.0	-7.0	42.5	37.5	39.6	-22.2	39.6	-	-	39.7	25
78.3	80.1	-	67.7	-13.2	35.8	-6.2	43.5	37.9	40.2	-21.7	40.0	-	-	40.0	
40.8	55.6	-	45.2	-50.3	-50.1	-67.3	-5.0	27.7	-30.4	-53.2	12.1	-	-	-3.1	
57.3	45.7	-	59.9	-36.3	-22.1	-39.5	-26.1	-27.3	-20.2	-42.7	-26.8	-	-	-24.6	27
52.5	44.9	-	55.9	-39.8	-16.8	-41.7	-24.6	-24.3	-17.5	-47.5	-24.3	-	-	-22.0	
72.3	48.3	-	72.1	-24.3	-33.8	-34.1	-30.5	-34.4	-26.9	-27.7	-32.8	-	-	-30.7	
63.1	78.7	-	69.4	-29.7	19.7	-40.1	-2.3	10.6	15.8	-36.9	3.8	-	-	7.6	2850
61.2	71.3	-	68.6	-35.1	5.9	-42.6	-11.1	-0.6	4.5	-38.8	-6.1	-	-	-2.9	
99.7	222.1	-	86.2	94.2	215.6	16.7	201.5	208.5	156.0	-0.3	205.1	-	-	184.4	
37.1	38.2	-	43.0	-54.2	-15.0	-59.6	-27.9	-14.7	-14.2	-62.9	-21.9	-	-	-19.7	2910
41.1	40.9	-	48.3	-48.8	-16.0	-53.0	-33.2	-17.7	-15.5	-58.9	-26.3	-	-	-23.2	
14.6	23.0	-	13.2	-84.5	5.3	-86.3	171.6	45.3	7.5	-85.4	96.6	-	-	64.8	
46.0	56.6	-	49.2	-53.8	13.6	-46.0	-10.1	31.9	21.2	-54.0	8.0	-	-	11.7	3011-15
48.6	56.0	-	53.1	-52.4	13.5	-40.8	-18.0	17.8	16.5	-51.4	-2.8	-	-	2.6	
28.6	60.4	-	23.6	-62.2	15.6	-72.0	165.0	294.3	77.7	-71.4	224.7	-	-	164.9	
77.8	60.0	-	73.5	-15.2	-35.5	-15.6	-11.0	-16.0	-34.8	-22.2	-13.4	-	-	-20.7	40
81.7	61.5	-	82.8	-4.7	-29.0	-19.9	-27.8	-25.6	-32.1	-18.3	-26.8	-	-	-28.5	
69.8	56.9	-	54.5	-35.2	-52.0	-5.4	64.4	24.1	-43.4	-30.2	45.2	-	-	9.1	
57.4	60.5	-	62.6	-35.8	3.3	-43.8	-18.3	-2.9	9.8	-42.7	-10.8	-	-	-4.6	53
60.6	63.4	-	66.0	-33.1	2.1	-39.8	-17.8	-4.0	8.5	-39.4	-11.2	-	-	-5.1	
14.4	21.6	-	17.9	-81.3	65.2	-87.3	-40.6	61.3	86.2	-85.6	0.9	-	-	21.2	
75.8	66.2	-	74.5	-21.7	-29.5	-21.6	1.9	-20.1	-29.3	-24.2	-9.4	-	-	-16.1	55
61.9	52.2	-	71.0	-27.4	-27.3	-41.9	-32.0	-37.8	-26.2	-38.1	-34.8	-	-	-32.3	
114.1	104.7	-	84.0	-7.2	-34.6	30.2	219.2	32.8	-35.3	14.1	94.2	-	-	34.6	
60.7	56.4	-	57.3	-29.8	-32.1	-20.5	13.2	-4.5	-24.8	-39.3	4.6	-	-	-5.7	59
54.6	56.6	-	55.9	-34.8	-8.7	-29.7	-0.5	-1.6	-10.7	-45.4	-1.0	-	-	-4.2	
84.8	55.8	-	62.8	-12.1	-75.7	12.5	85.9	-21.2	-65.3	-15.2	36.4	-	-	-12.2	
53.0	41.3	-	49.3	-47.2	-11.9	-40.7	-9.5	-9.1	-0.2	-47.0	-9.4	-	-	-6.0	
61.9	53.3	-	61.9	-38.1	-4.9	-31.7	-19.7	-7.5	0.5	-38.1	-13.8	-	-	-9.2	
40.0	23.9	-	31.1	-60.5	-30.3	-53.1	44.6	-14.9	-1.8	-60.0	7.7	-	-	3.5	
108.6	97.6	-	99.9	15.6	29.6	37.9	8.7	5.6	21.1	8.6	7.0	-	-	12.1	3021-25
124.3	113.9	-	115.5	40.2	29.5	60.8	9.7	4.0	20.9	24.3	6.6	-	-	11.8	
39.7	26.2	-	31.3	-77.2	31.3	-40.9	-8.1	51.7	27.0	-60.3	14.9	-	-	18.3	
104.6	106.3	-	99.3	25.4	-11.1	-3.9	48.1	-6.6	4.4	4.6	13.0	-	-	9.9	31
114.8	111.1	-	106.2	35.3	-5.9	10.9	19.5	9.2	8.6	14.8	13.8	-	-	11.9	
85.4	97.6	-	86.4	5.8	-22.7	-29.0	201.0	-28.9	-5.3	-14.6	11.5	-	-	6.0	
51.7	32.3	-	47.3	-45.8	-25.2	-42.3	-25.9	-23.8	-15.1	-48.3	-24.7	-	-	-21.3	32
54.7	42.1	-	57.2	-45.5	-16.9	-38.8	-36.0	-22.1	-19.9	-45.3	-29.4	-	-	-26.4	
47.3	18.1	-	33.1	-46.1	-39.5	-47.0	35.3	-30.1	-5.6	-52.7	-3.7	-	-	-4.9	
15.2	20.8	-	19.9	-84.7	102.3	-82.7	-38.6	8.8	143.8	-84.8	-15.4	-	-	20.3	33
32.4	40.2	-	39.2	-63.1	112.2	-62.7	-25.7	-0.6	132.8	-67.6	-12.4	-	-	23.3	
1.3	5.0	-	4.2	-99.5	-35.3	-98.8	-86.7	87.0	333.3	-98.7	-30.6	-	-	3.8	

## 2. Bergbau und Verar

## 2.4 Index des Umsatzes

## 2.4.1 Wert

## 2. Halbjahr

Original

SYPRO-NR.	WIRTSCHAFTSGLIEDERUNG		1992 SEP.	VERÄND. GEGEN- UEBER VOR- JAHRES MONAT IN %	N		A		C		H
					1991 SEP.	1992 AUG.	1991 4.VJ	1992 1.VJ	1992 2.VJ	1992 3.VJ	
34	SCHIFFBAU	INSGESAMT	56.9	129.4	24.8	57.1	127.8	46.9	51.6	64.1	
		INLAND	48.0	180.7	17.1	60.9	94.5	18.2	37.2	60.8	
		AUSLAND	65.8	103.1	32.4	53.4	160.8	75.4	65.8	67.5	
35	LUFT-U. RAUMFAHRZEUGBAU	INSGESAMT	.	.	.	.	.	.	.	.	
		INLAND	.	.	.	.	.	.	.	.	
		AUSLAND	.	.	.	.	.	.	.	.	
36	ELEKTROTECHNIK	INSGESAMT	40.5	-4.3	42.3	31.0	45.2	33.7	33.3	35.3	
		INLAND	55.3	8.2	51.1	42.7	54.8	44.6	44.4	48.1	
		AUSLAND	11.4	-54.4	25.0	8.0	26.5	12.1	11.5	10.0	
37	FEINMECHANIK, OPTIK, H. V. UHREN	INSGESAMT	45.7	140.5	19.0	29.8	26.0	23.0	27.5	35.6	
		INLAND	84.7	100.7	42.2	65.1	52.5	50.3	57.5	70.7	
		AUSLAND	20.2	431.6	3.8	6.6	8.7	5.0	7.8	12.7	
38	H. V. EBM-WAREN	INSGESAMT	101.0	32.7	76.1	83.6	80.3	89.1	100.8	90.3	
		INLAND	120.7	31.9	91.5	98.9	92.9	106.3	119.0	107.5	
		AUSLAND	18.0	55.2	11.6	18.8	27.9	17.1	23.6	17.6	
50	H. V. BUEROMASCHINEN, ADV-GERAETEN U.-EINR.	INSGESAMT	27.3	-2.2	27.9	15.9	27.9	22.7	19.7	20.3	
		INLAND	65.8	-22.4	84.8	41.4	78.4	71.2	56.3	52.4	
		AUSLAND	11.2	180.0	4.0	5.2	6.8	2.4	4.4	6.8	
	VERBRAUCHSGUETER PRODUZIERENDES GEWERBE	INSGESAMT	63.8	7.4	59.4	52.5	61.1	60.0	59.1	56.3	
		INLAND	89.8	10.0	81.6	73.5	81.9	82.2	80.8	79.0	
		AUSLAND	17.1	-13.2	19.7	15.0	23.9	20.3	20.2	15.7	
51	FEINKERAMIK	INSGESAMT	77.9	18.4	65.8	65.3	66.4	69.6	71.4	70.6	
		INLAND	98.5	12.7	87.4	82.6	87.6	92.8	93.2	89.5	
		AUSLAND	50.5	36.9	36.9	42.3	38.1	38.7	42.3	45.5	
52	H.U. VERARBEITUNG VON GLAS	INSGESAMT	76.4	10.2	69.3	63.9	71.6	68.0	68.9	68.7	
		INLAND	85.6	13.7	75.3	71.1	75.1	72.1	75.6	76.4	
		AUSLAND	45.2	-7.4	48.8	39.6	59.9	54.4	46.2	42.7	
5421-24	H. V. HOLZMOEBELN, POLSTER- MOEBELN	INSGESAMT	81.0	11.9	72.4	54.7	74.3	78.6	69.0	62.7	
		INLAND	134.9	14.0	118.3	91.1	121.4	129.4	113.6	104.0	
		AUSLAND	8.7	-18.7	10.7	5.8	11.2	10.4	9.2	7.4	
56	PAPIER-U. PAPPEVERARBEITUNG	INSGESAMT	80.8	-11.4	91.2	70.9	80.4	80.1	79.8	75.7	
		INLAND	88.5	4.4	84.8	78.6	76.5	86.0	89.0	83.7	
		AUSLAND	43.9	-63.9	121.7	33.7	98.9	51.9	35.2	36.7	
57	DRUCKEREI, VERVIELFAELTIGUNG	INSGESAMT	155.2	22.8	126.4	151.6	144.9	137.1	147.7	151.6	
		INLAND	157.1	21.0	129.8	149.6	143.8	139.9	148.7	151.2	
		AUSLAND	133.1	54.9	85.9	176.2	158.0	104.9	136.6	156.3	
58	H. V. KUNSTSTOFFWAREN	INSGESAMT	130.8	95.5	66.9	106.9	81.5	95.3	112.8	115.0	
		INLAND	145.8	117.3	67.1	118.5	84.3	101.5	118.2	127.9	
		AUSLAND	53.3	-19.2	66.0	47.2	67.0	63.7	85.1	48.3	
61	LEDERERZEUGUNG	INSGESAMT	.	.	.	.	.	.	.	.	
		INLAND	.	.	.	.	.	.	.	.	
		AUSLAND	.	.	.	.	.	.	.	.	
62	LEDERVERARBEITUNG	INSGESAMT	27.8	-22.3	35.8	24.0	39.0	29.7	26.9	25.3	
		INLAND	76.4	-25.3	102.3	64.1	100.7	74.9	65.0	68.9	
		AUSLAND	3.2	45.5	2.2	3.9	7.9	6.9	7.7	3.4	
63	TEXTILGEWERBE	INSGESAMT	28.5	-22.1	36.6	22.3	34.3	32.2	30.6	24.2	
		INLAND	39.0	-20.4	49.0	31.1	43.4	41.3	38.6	33.5	
		AUSLAND	11.3	-31.1	16.4	8.1	19.5	17.3	17.6	9.0	
64	BEKLEIDUNGSGEWERBE	INSGESAMT	34.0	-20.0	42.5	23.9	38.6	37.0	27.3	28.0	
		INLAND	63.9	-23.4	83.4	45.0	71.7	67.6	54.2	53.2	
		AUSLAND	5.1	64.5	3.1	3.6	6.9	7.7	1.5	3.8	

Berlin-Ost

beitendes Gewerbe

für das Verarbeitende Gewerbe

index

1990 = 100

wert

R	I		C	H		T		L		I		C		H		SYPRO- NR.	
1991	1992	1990	1991	VERÄNDERUNG GEGENÜBER DEM ENTSPRECHENDEN VORJAHRESZEITRAUM IN %													
2.HJ	1.HJ			1991 SEP.	1992 AUG.	1991 4.VJ	1992 1.VJ	1992 2.VJ	1992 3.VJ	1991 2.HJ	1992 1.HJ	1990	1991	1992 JAN.-SEP. KUMULIERT			
77.1	49.2	-	50.9	-70.8	122.2	15.2	144.3	70.9	142.8	-22.9	99.2	-	-	114.2	34		
57.1	27.7	-	41.8	-78.7	258.2	-22.3	-23.2	26.1	210.2	-42.9	4.1	-	-	59.3			
97.0	70.6	-	59.9	-63.8	55.7	60.2	412.9	113.6	103.9	-3.0	209.6	-	-	165.6			
:	:	:	:	:	:	:	:	:	:	:	:	:	:	:	35		
43.3	33.5	-	42.9	-57.1	-22.9	-52.8	-27.2	-14.2	-14.7	-56.7	-21.4	-	-	-19.2	36		
53.0	44.5	-	54.6	-49.5	-15.4	-41.4	-26.3	-14.1	-6.1	-47.0	-20.7	-	-	-16.1			
24.3	11.8	-	20.1	-73.3	-59.8	-73.5	-33.9	-14.2	-55.0	-75.7	-25.3	-	-	-37.4			
24.0	25.2	-	24.5	-81.4	21.1	-73.3	-16.4	22.8	61.8	-76.0	0.8	-	-	19.6	37		
50.2	53.9	-	49.9	-60.4	18.8	-42.4	-4.4	23.7	47.6	-49.8	8.9	-	-	21.4			
6.8	6.4	-	7.9	-96.2	37.5	-91.4	-55.4	16.4	154.0	-93.2	-28.1	-	-	11.8			
81.9	94.9	-	73.8	-19.8	-1.3	-16.5	29.9	60.8	8.3	-18.1	44.7	-	-	30.4	38		
96.4	112.7	-	86.0	-1.2	-2.8	-3.5	36.5	61.9	7.7	-3.6	48.9	-	-	32.3			
19.2	20.4	-	21.1	-88.9	123.8	-70.9	-41.4	41.3	67.6	-80.8	-11.3	-	-	3.7			
25.0	21.2	-	28.5	-70.2	-20.9	-70.3	-39.8	-25.7	-8.1	-75.0	-34.0	-	-	-27.2	50		
73.9	63.7	-	75.5	1.0	-36.3	-31.3	-0.7	-31.7	-24.4	-26.1	-17.4	-	-	-19.5			
4.5	3.4	-	8.9	-95.9	300.0	-92.0	-89.7	41.9	195.7	-95.5	-74.2	-	-	-53.1			
58.0	59.6	-	56.5	-40.5	2.3	-38.7	5.8	10.3	2.7	-42.0	8.2	-	-	6.4			
78.5	81.5	-	77.0	-19.4	4.3	-13.5	7.5	8.7	5.2	-21.5	8.1	-	-	7.2			
21.1	20.3	-	19.9	-79.9	-11.2	-78.0	-3.8	23.2	-13.7	-78.9	8.0	-	-	0.5			
64.3	70.5	-	61.8	-33.2	7.9	-31.0	15.8	22.1	13.7	-35.7	18.9	-	-	17.3	51		
85.1	93.0	-	82.1	-8.8	5.8	-1.8	15.4	19.6	8.5	-14.9	17.4	-	-	14.3			
36.4	40.5	-	34.5	-63.9	14.9	-63.9	18.0	30.2	31.5	-63.6	23.9	-	-	26.7			
67.9	68.5	-	70.6	-28.6	16.0	-26.0	-9.5	-3.9	7.2	-32.1	-6.7	-	-	-2.6	52		
72.1	73.9	-	75.2	-22.5	18.1	-24.4	-11.6	1.1	10.4	-27.9	-5.5	-	-	-0.7			
53.4	50.3	-	55.3	-49.6	3.9	-32.5	2.3	-24.8	-8.8	-46.6	-12.2	-	-	-11.2			
68.1	73.8	-	70.2	-29.2	-2.8	-28.6	-0.1	4.5	1.3	-31.9	1.9	-	-	1.7	5421-24		
110.8	121.5	-	109.5	20.3	0.3	10.2	16.5	8.0	3.8	10.8	12.4	-	-	9.7			
10.9	9.8	-	17.6	-90.0	-42.6	-88.3	-70.5	-31.3	-29.5	-89.1	-59.8	-	-	-54.5			
84.7	80.0	-	77.3	3.3	-14.1	-17.5	16.1	12.4	-14.8	-15.3	14.3	-	-	2.9	56		
78.9	87.5	-	77.8	-5.3	-1.9	-21.6	15.3	12.9	3.1	-21.1	14.1	-	-	10.2			
112.2	43.6	-	75.0	47.0	-64.1	2.7	23.9	4.8	-70.8	12.2	15.6	-	-	-38.4			
135.6	142.4	-	122.0	18.8	18.6	58.0	40.6	23.7	20.0	35.6	31.4	-	-	27.2	57		
136.5	144.3	-	123.7	21.5	15.0	60.0	40.5	21.7	17.0	36.5	30.1	-	-	25.3			
125.0	120.8	-	101.9	-15.8	73.6	41.6	44.9	60.0	70.1	25.0	53.1	-	-	59.4			
72.8	104.1	-	66.8	-30.0	72.7	-12.6	53.5	89.6	79.7	-27.2	71.2	-	-	74.0	58		
76.0	109.8	-	71.7	-30.2	81.5	-7.0	48.2	78.0	89.2	-24.0	62.7	-	-	71.7			
56.3	74.4	-	41.4	-29.0	7.0	-37.1	116.7	259.1	5.9	-43.7	180.8	-	-	99.7			
:	:	:	:	:	:	:	:	:	:	:	:	:	:	:	61		
33.9	28.3	-	29.7	-64.6	-7.3	-67.3	12.1	9.8	-11.8	-66.1	11.0	-	-	2.6	62		
90.6	70.0	-	77.8	-6.5	-10.8	4.5	14.5	0.9	-14.5	-9.4	7.9	-	-	-0.7			
5.2	7.3	-	5.4	-97.7	50.0	-94.0	-1.4	79.1	36.0	-94.8	30.4	-	-	30.4			
33.8	31.4	-	35.0	-63.7	-26.4	-64.5	-16.6	-10.0	-27.1	-66.2	-13.5	-	-	-17.8	63		
44.0	40.0	-	47.3	-53.0	-23.6	-52.4	-24.1	-17.3	-25.1	-56.0	-20.8	-	-	-22.2			
17.0	17.5	-	15.0	-82.8	-39.6	-81.5	37.3	33.3	-37.9	-83.0	35.7	-	-	9.7			
38.6	32.2	-	40.3	-56.9	-33.6	-63.2	-22.3	-25.4	-27.3	-61.4	-23.5	-	-	-24.7	64		
73.3	60.9	-	76.5	-16.1	-34.7	-24.2	-22.7	-24.3	-29.1	-26.7	-23.5	-	-	-25.3			
5.2	4.6	-	5.7	-96.8	-18.2	-94.0	-17.2	-50.0	8.6	-94.8	-24.6	-	-	-17.3			

## 2 Bergbau und Verar

2.5 Pro

## 2.5.1 Index der Nettoproduktion

Fachliche Unternehmensteile

arbeitstäglich

SYPRO- NR.	WIRTSCHAFTSZWEIG	GEWICH- TUNG	1992 SEP.	VERÄNDERUNG IN % SEP. 1992 GEGEN		1992 AUG.	VERÄNDERUNG IN % AUG. 1992 GEGEN		KUMULIERT	
				SEP. 1991	AUG. 1992		AUG. 1991	JULI 1992	JAN. 1992 BIS SEP. 1992	VER- ÄND. IN % GEGEN VORJAHR
	PRODUZIERENDES GEWERBE INSGESAMT	100	79,9	+1,4	+9,5	73,0	-2,0	+1,1	73,5	-3,7
	PRODUZIERENDES GEWERBE (OH. BAUHAUPTGEWERBE)	81,93	71,3	+0,4	+10,4	64,6	-4,4	+1,6	66,3	-7,4
1010-30	ELEKTRO- U. GASVERSORGUNG	12,42	96,6	-2,5	+3,8	93,1	+4,0	+4,5	94,3	-8,4
	BERGBAU U. VERARBEITENDES GEWERBE	69,51	66,7	+1,2	+12,1	59,5	-6,6	+0,8	61,2	-7,1
21	BERGBAU	9,56	48,8	-2,4	-7,9	53,0	-16,7	+14,0	50,9	-29,9
	VERARBEITENDES GEWERBE	59,95	69,6	+1,6	+15,0	60,5	-5,0	-0,8	62,9	-3,1
	GRUNDSTOFF- U. PRODUKTIONSGÜTERGEWERBE	11,51	82,1	+3,4	+7,0	76,7	+3,5	-1,2	78,9	+7,3
22	MINERALÖLVERARBEITUNG	1,27	141,9	+12,4	+2,8	138,0	+7,9	+17,2	130,4	+7,8
25	GEH. U. VERARB. V. STEINEN U. ERDEN	2,51	121,6	+60,0	+14,1	106,6	+58,4	-1,7	91,2	+55,4
27	EISENSCHAFENDE INDUSTRIE	0,79	61,8	-9,1	+1,5	60,9	-8,6	+3,2	60,2	-15,1
2711	HOCHOFEN- U. STAHL- U. WARMHALTZWERKE (OH. STAHLROHRE)	0,31	101,1	-3,0	+4,4	96,8	+8,3	+11,8	92,9	-9,0
28	NE-METALLERZEUGUNG, NE-METALLHALBZUGWERKE	0,78	84,5	-6,6	-8,2	92,0	+2,7	+0,1	91,1	+8,1
2850	NE-METALLHALBZUGWERKE	0,23	89,3	+38,2	+0,3	89,0	+30,7	+5,1	86,3	+36,3
29	GLASSEREI	1,07	43,8	-15,9	+32,3	33,1	-27,6	-4,6	45,0	-21,6
2910	EISEN- U. STAHL- U. TEMPERGLASSEREI	0,87	45,6	-15,6	+37,3	33,2	-28,4	-7,8	46,1	-22,9
3011-15,30	ZIEHGERÄTE, KALTZUGWERKE; MECHANIK, ANG	0,25	148,8	+46,3	+6,8	139,3	+105,8	+7,8	114,2	+32,4
40	CHEMISCHE INDUSTRIE	4,04	56,0	-24,7	+4,1	53,8	-24,0	-15,3	70,1	-3,2
4031	H. V. CHEM. GRUNDST. (AUCH M. ANSCHL. WEITERVERARB.)	1,33	75,6	+3,8	+17,6	64,3	+1,6	-34,6	78,4	+12,3
4034	H. V. CHEM. ERZEUGNISSEN F. GEWERBE, LANDWIRTSCHAFT	0,62	24,9	-34,3	+5,1	23,7	-28,2	-8,5	35,5	-22,0
4035	H. V. PHARMAZEUTISCHEN ERZEUGNISSEN	1,27	55,5	-46,8	-11,1	62,4	-39,4	+9,1	84,9	-3,5
4036	H. V. SEIFEN, WASCHE- U. KÖRPERPFLEGE MITTELN	0,31	51,6	-3,0	+34,4	38,4	-14,1	+39,1	44,3	+14,8
4090	H. V. CHEMIEFASERN	0,25	53,2	-19,3	+4,5	50,9	-23,0	-5,4	73,7	+13,7
53	HOLZBEARBEITUNG	0,21	43,2	-32,9	+11,9	38,6	-29,6	+2,4	44,2	-31,4
55	ZELLSTOFF-, HOLZSCHLIFF-, PAPIER- U. PAPIERERZEUGUNG	0,00	99,9	-18,6	+15,5	86,5	-1,0	-7,1	91,2	-15,9
59	GUMMI- U. KAUTSCHUKVERARBEITUNG	0,59	43,9	-40,1	+3,1	42,6	-31,2	+24,2	44,4	-26,5
	INVESTITIONSGÜTER PRODUZIERENDES GEWERBE	32,90	56,9	-2,9	+24,5	45,7	-16,1	-2,4	48,4	-12,6
3021-25	STAHLVERFORMUNG; OBERFLÄCHENVEREDLUNG, HAERTUNG	0,27	92,5	+1,2	+5,8	87,4	+37,4	+22,4	74,9	+0,3
31	STAHL- U. LEICHTMETALLBAU, SCHIENENFAHRZEUGBAU	2,93	187,1	+55,1	+20,8	154,9	+18,9	+11,2	137,3	+31,9
3111	H. V. STAHL- U. L. METALLKONSTRUKT. (OH. GRUBENAUSB.)	1,43	205,2	+117,1	+64,7	124,6	+30,6	+13,4	114,1	+37,6
32	MASCHINENBAU	15,24	30,3	-46,7	+21,2	25,0	-49,7	-20,1	32,0	-37,1
3210	H. V. LANDW. MASCHINEN, ACKERSCHLEPPERN	2,64	50,6	-50,5	+107,4	24,4	-73,3	-62,0	45,0	-37,8
3220	H. V. METALLBEARBEITUNGSMASCHINEN U. AE.	2,13	26,4	-71,3	-28,5	36,9	-49,1	+23,0	35,4	-44,3
3230	H. V. TEXTIL- U. NACHMASCHINEN	0,11	20,9	-74,2	+24,4	16,8	-69,3	-12,5	26,4	-49,0
3240	H. V. MASCHINEN F. D. NAHR.- U. GENUSSMITTELIND. USW.	1,20	28,8	-5,0	+2,9	28,0	-22,9	+13,8	30,0	-6,8
3256	H. V. HUETTEN- U. HALTZWERKE INR. USW. (OH. BAUMASCH.)	2,30	21,1	-34,7	+16,6	18,1	-41,8	+10,4	22,1	-42,6
3257	H. V. BAU- U. BAUSTOFF- U. AE. MASCHINEN	0,79	32,0	-24,3	+15,1	27,8	-23,6	-37,9	35,6	-4,8
3260	H. V. ZAHNRÄDERN, GETRIEBEN, LAGERN U. AE.	1,31	21,8	-31,7	-4,4	22,8	-11,3	-6,2	23,0	-30,5
3270	H. V. MASCHINEN F. WEITERE BEST. WIRTSCHAFTSZWEIGE	1,33	19,5	-46,4	+84,0	10,6	-46,5	+11,6	34,0	-47,1
3280	SONST. MASCHINENBAU	3,43	31,2	-32,5	+12,2	27,8	-37,1	+1,8	29,0	-37,1
33	STRASSENFAHRZEUGBAU, REP. V. KRAFTFAHRZEUGEN USW.	2,71	64,2	+60,5	+30,5	49,2	+21,5	+33,7	47,3	-7,4
3311	H. V. KRAFTWAGEN U. -MOTOREN	1,21	48,3	+77,8	+98,8	24,3	+35,9	+55,8	12,4	-36,7
3314	H. V. TEILEN F. KRAFTWAGEN U. -MOTOREN	0,71	74,5	+48,4	+13,9	65,4	+58,0	+37,7	70,1	+51,7
34	SCHIFFBAU	0,22	40,3	+1,0	+19,9	33,6	-11,3	-5,1	33,8	-31,2
35	LUFT- U. RAUMFAHRZEUGBAU	-	-	0,0	0,0	-	0,0	0,0	-	0,0
36	ELEKTROTECHNIK, REP. V. HAUSHALTSGERÄTEN	8,51	52,2	+6,7	+27,3	41,0	-5,5	-9,9	44,2	-5,6
3620	H. V. GERÄTEN D. ELEKTRIZ. ERZEUGUNG, -VERTLG. U. AE.	3,66	47,6	+4,6	+9,9	43,3	+3,1	-4,0	43,2	-6,7
3650	H. V. ELEKTROHAUSHALTSGERÄTEN	0,04	26,0	-13,6	+17,1	22,2	-26,0	+18,1	23,7	-29,5
3660	H. V. ZÄHLERN, FERNMESS-, MESS- U. REGELGERÄTEN USW.	2,72	31,4	-26,8	+13,4	27,7	-35,1	-2,1	31,5	-16,2
3670	H. V. RUNDFUNK-, FERNSEH- U. PHONOTECHN. GERÄTEN	0,78	5,1	-82,2	+45,7	3,5	-85,4	-80,2	16,2	-64,2
37	FEINMECHANIK, OPTIK, H. V. UHREN	1,09	58,1	+263,1	+210,7	18,7	+21,4	+29,9	21,1	-17,9
38	H. V. EISEN-, BLECH- U. METALLWAREN	1,05	121,1	+13,8	0,0	121,1	+20,7	+5,9	122,8	+14,2
50	H. V. BÜROMASCHINEN, ADV.-GERÄTEN U. -EINRICHTUNGEN	0,88	23,0	-2,1	+139,6	9,6	-67,2	+20,0	20,6	-44,6
5060	H. V. BÜROMASCHINEN	0,58	23,2	+9,4	+99,9	1,3	-94,5	+116,7	20,0	-39,4
5080	H. V. ADV.-GERÄTEN U. -EINRICHTUNGEN	0,30	22,7	-18,9	-12,4	25,9	-35,9	+14,6	21,8	-52,1
	VERBRAUCHSGÜTER PRODUZIERENDES GEWERBE	7,22	78,3	+6,1	+15,0	68,1	+6,4	+4,6	72,4	+7,3
39	H. V. MUSIKINSTRUMENTEN, SPIELWAREN, FUELLHALTERN USW.	0,41	40,0	-18,0	+7,8	37,1	-1,6	+2,5	33,1	-9,1
51	FEINKERAMIK	0,24	57,3	+4,9	+6,9	53,6	+2,7	-11,1	54,9	+12,7
52	H. U. VERARB. V. GLAS	0,32	84,8	-10,9	+18,8	71,4	+8,0	+3,9	80,3	-7,0
54	HOLZVERARBEITUNG	1,53	86,9	+5,7	+44,4	60,2	+0,3	+11,3	75,3	+2,4
56	PAPIER- U. PAPIERERZEUGUNG	0,32	80,3	-4,7	+0,9	79,6	+8,7	+11,6	78,3	+7,3
57	DRUCKEREI, Vervielfältigung	1,33	147,7	+19,9	-0,5	148,4	+19,6	+5,7	140,7	+29,3
58	H. V. KUNSTSTOFFWAREN	0,47	125,3	+89,6	+17,1	107,0	+75,7	+4,5	104,6	+73,5
61	LEDERERZEUGUNG	0,01	21,1	-36,8	+21,3	17,4	-19,1	-28,7	24,3	-13,2
62	LEDERVERARBEITUNG	0,50	23,3	-30,9	+19,5	19,5	-30,4	+6,6	21,1	-34,9
6251	H. V. SCHUHEN	0,36	25,4	-31,5	+25,1	20,3	-34,5	+11,5	21,8	-34,1
63	TEXTILGEWERBE	1,69	32,2	-24,8	+25,3	25,7	-29,6	-0,4	32,7	-25,5
64	BEKLEIDUNGSGEWERBE	0,40	24,9	-41,8	+16,4	21,4	-35,9	+4,9	26,0	-38,4
	NAHRUNGS- U. GENUSSMITTELGEWERBE	8,32	96,8	+8,4	+4,5	92,6	+6,6	+0,1	91,9	+2,3
68	ERNAHRUNGSGEWERBE	6,90	96,0	+16,5	+6,0	90,6	+12,4	-0,4	92,7	+11,2
6818-19	H. V. BACKWAREN	0,70	97,9	+22,1	+32,3	74,0	-8,4	+1,9	76,1	+2,4
6828	H. V. SÜSSWAREN (OH. DAUERBACKWAREN)	0,10	127,2	+1,3	+31,7	96,6	+53,3	+11,0	101,5	+23,9
6831-36	MILCHVERHÄLTUNG	0,29	49,6	+2,1	-4,4	51,9	-5,6	-0,2	55,8	-19,4
6847-54	SCHLACHTHAUSEN (OH. KOMMUNALE), FLEISCHVERARB.	1,64	85,4	+24,7	+4,5	81,7	+10,7	-1,7	83,5	+10,3
6871-72	BRAUEREI, MÄLZEREI	1,01	118,3	+22,8	-9,1	130,2	+22,3	-0,9	113,3	+37,0
6879	MINERALBRUNNEN, H. V. MINERALWASSER, LIMONADEN	0,15	166,5	+166,4	-21,8	212,8	+181,1	+7,1	148,4	+228,3
69	TABAKVERARBEITUNG	1,42	100,2	-16,4	-1,2	101,4	-11,7	+2,3	88,2	-25,4
72-75	BAUHAUPTGEWERBE	18,07	118,9	+4,2	+7,4	110,7	+5,1	-0,5	106,1	+8,5
	HOCHBAULEISTUNGEN	8,79	109,1	-2,9	+7,8	101,2	-4,7	-2,2	100,7	-4,3
	TIEFBAULEISTUNGEN	9,28	128,2	+10,7	+7,1	119,7	+14,7	+0,8	111,2	+22,5

## Leitendes Gewerbe

Produktion

für das produzierende Gewerbe

2. Halbjahr 1990 = 100

bereinigt

1991 SEP.	VER- ÄND. IN % GEGEN SEP. 1990	1991 3. VJ	1992 2. VJ	1992 3. VJ	VERÄNDERUNG IN % 3. VJ 1992 GEGEN		1991 1. HJ	1991 2. HJ	1992 1. HJ	VERÄNDERUNG IN % 1. HJ 1992 GEGEN		1990	1991	VERÄNDERUNG IN % 1991 GEGEN 1990	SYPRO- NR.
					3. VJ 1991	2. VJ 1992				1. HJ 1991	2. HJ 1991				
78,8	-21,2	76,3	72,1	75,0	-1,7	+4,0	76,4	78,1	72,7	-4,8	-6,9	-	77,3	▲	PROD. GEW.
71,0	-28,4	69,1	63,6	66,5	-3,8	+4,6	72,8	71,7	66,1	-9,2	-7,8	-	72,3	▲	PG (OH. BAU)
99,1	-8,8	93,2	87,7	92,9	-0,3	+5,9	107,8	98,6	94,9	-12,0	-3,8	-	103,2	▲	1010-30
65,9	-32,3	64,7	59,3	61,7	-4,6	+4,0	66,5	66,9	61,0	-8,3	-8,8	-	66,7	▲	BERGB. U. VG
50,0	-46,4	60,0	44,3	49,4	-17,7	+11,5	78,8	61,7	51,6	-34,5	-16,4	-	70,3	▲	21
68,5	-30,1	65,5	61,7	63,7	-2,7	+3,2	64,5	67,7	62,5	-3,1	-7,7	-	66,1	▲	VERARB. GEW
79,4	-16,5	75,6	79,0	78,8	+4,2	-0,3	72,5	79,3	79,0	+9,0	-0,4	-	75,9	▲	G. U. P.
126,2	+24,8	126,9	132,7	132,5	+4,4	-0,2	118,0	130,6	129,4	+9,7	-0,9	-	124,3	▲	22
76,0	-22,4	71,2	95,0	112,2	+57,6	+18,1	52,4	71,9	80,7	+54,0	+12,2	-	62,1	▲	25
68,0	-44,1	66,0	68,7	60,6	-8,2	-9,1	73,3	59,0	60,1	-18,0	+1,9	-	66,2	▲	27
104,2	-3,0	99,1	98,2	94,8	-4,3	-3,5	103,6	94,1	91,9	-11,3	-2,3	-	98,9	▲	2711
90,5	-6,0	89,7	92,1	89,5	-0,2	-2,8	81,6	84,3	91,9	+12,6	+9,0	-	83,0	▲	28
64,6	-40,6	63,7	89,0	87,7	+37,7	-1,5	63,1	61,4	85,6	+35,7	+39,4	-	62,2	▲	2850
52,1	-49,3	50,5	46,4	37,2	-26,3	-19,8	60,8	50,2	48,9	-19,6	-2,6	-	55,5	▲	29
54,0	-49,5	52,4	47,8	38,3	-25,9	-18,9	63,5	51,8	50,0	-21,3	-3,5	-	57,6	▲	2910
101,7	+3,5	80,5	108,5	139,1	+72,8	+28,2	82,6	78,6	101,8	+23,2	+29,5	-	80,6	▲	3011-15,30
74,4	-9,9	70,4	65,3	57,8	-17,9	-11,5	73,4	82,8	78,3	+4,0	-7,9	-	78,1	▲	40
72,8	-17,3	66,5	72,2	79,4	+19,4	+10,0	71,4	74,5	77,9	+9,1	+4,6	-	72,9	▲	4031
37,9	-61,2	35,2	33,5	24,8	-29,5	-26,0	50,7	39,9	40,8	-19,5	+2,3	-	45,3	▲	4034
104,4	+72,3	97,2	76,3	58,4	-39,9	-23,5	83,4	116,3	98,2	+17,7	-15,6	-	99,9	▲	4035
53,2	-46,0	44,1	41,4	39,2	-11,1	-5,3	35,8	44,4	46,9	+31,0	+5,6	-	40,1	▲	4036
65,9	-32,2	65,3	86,3	52,6	-19,4	-39,0	64,6	71,6	84,2	+30,3	+17,6	-	68,1	▲	4090
64,4	-32,9	58,5	46,6	39,8	-32,0	-14,6	67,3	54,8	46,4	-31,1	-15,3	-	61,0	▲	53
122,8	+35,5	107,8	82,0	93,2	-13,5	+13,7	108,7	105,4	90,2	-17,0	-14,4	-	107,1	▲	55
73,3	-29,0	63,0	47,6	40,3	-36,0	-15,3	59,1	58,3	46,5	-21,3	-20,2	-	58,7	▲	59
58,6	-41,0	56,2	46,4	49,8	-11,4	+7,3	55,0	57,4	47,6	-13,5	-17,1	-	56,2	▲	INVEST.
91,4	-10,6	76,9	71,3	83,8	+9,0	+17,5	73,7	76,1	70,5	-4,3	-7,4	-	74,9	▲	3021-25
120,6	+35,2	125,4	131,7	160,4	+27,9	+21,8	93,4	125,3	125,8	+34,7	+0,4	-	109,4	▲	31
94,5	+9,9	97,1	104,3	146,6	+51,0	+40,6	75,9	102,0	97,8	+28,9	-4,1	-	88,9	▲	3111
58,9	-45,4	52,5	29,9	28,9	-45,0	-3,3	50,1	53,1	33,5	-33,1	-36,9	-	51,6	▲	32
102,2	+11,5	96,7	27,0	46,4	-52,0	+71,9	60,2	81,1	44,3	-26,4	-45,4	-	70,6	▲	3210
91,9	-10,7	74,7	33,8	31,1	-58,4	-8,0	58,0	77,3	37,6	-35,2	-51,4	-	67,7	▲	3220
81,0	-27,6	63,3	26,9	19,0	-70,0	-29,4	46,1	67,4	30,1	-34,7	-55,3	-	56,7	▲	3230
30,3	-69,1	35,4	26,4	27,1	-23,4	+2,7	30,6	46,2	31,5	+2,9	-31,8	-	38,4	▲	3240
32,3	-66,9	31,3	23,8	18,5	-40,9	-22,3	42,1	30,4	23,9	-43,2	-21,4	-	36,3	▲	3256
42,3	-55,5	38,0	44,9	34,9	-8,2	-22,3	37,1	36,8	35,9	-3,2	-2,4	-	36,9	▲	3257
31,9	-71,2	27,7	21,5	23,0	-17,0	+7,0	35,8	26,5	23,0	-35,8	-13,2	-	31,2	▲	3260
36,4	-70,7	30,9	49,4	13,2	-57,3	-73,3	81,0	58,0	44,4	-45,2	-23,4	-	69,5	▲	3270
46,2	-59,1	45,8	27,3	28,8	-37,1	+5,5	46,2	45,7	29,1	-37,0	-36,3	-	45,9	▲	3280
40,0	-52,8	41,9	49,0	50,1	+19,6	+2,2	55,7	42,5	46,0	-17,4	+8,2	-	49,1	▲	33
5,5	-93,3	4,9	6,3	25,4	+418,4	+303,2	27,0	5,7	5,8	-78,5	+1,8	-	16,4	▲	3311
50,2	-48,4	42,5	79,9	62,5	+47,1	-21,8	48,0	45,8	73,9	+54,0	+61,4	-	46,9	▲	3314
39,9	-65,9	39,9	35,1	36,4	-8,8	+3,7	53,7	46,6	32,4	-39,7	-30,5	-	50,1	▲	34
-	0,0	-	-	-	0,0	0,0	-	-	-	0,0	0,0	-	-	▲	35
48,9	-50,9	45,5	42,1	46,2	+1,5	+9,7	47,5	48,0	43,2	-9,1	-10,0	-	47,7	▲	36
45,5	-54,4	43,2	42,8	45,3	+4,9	+5,8	47,8	43,3	42,1	-11,9	-2,8	-	45,6	▲	3620
30,1	-72,3	26,1	24,3	22,3	-14,6	-8,2	37,3	27,0	24,4	-34,6	-5,6	-	32,2	▲	3650
42,9	-56,7	41,2	30,2	29,1	-29,4	-3,6	35,8	42,5	32,8	-8,4	-22,8	-	39,1	▲	3660
28,6	-68,8	29,9	12,6	8,8	-70,6	-30,2	52,9	28,6	19,9	-62,4	-30,4	-	40,7	▲	3670
16,0	-80,7	16,9	19,1	30,4	+79,9	+59,2	30,1	17,1	16,5	-45,2	-3,5	-	23,6	▲	37
106,4	+6,8	104,1	120,2	118,8	+14,1	-1,2	109,2	109,7	124,7	+14,2	+13,7	-	109,4	▲	38
23,5	-78,2	27,4	23,4	13,5	-50,7	-42,3	42,1	25,7	24,2	-42,5	-5,8	-	33,9	▲	50
21,2	-81,9	23,1	25,9	8,4	-63,6	-67,6	37,9	23,1	25,9	-31,7	+12,1	-	30,5	▲	5060
28,0	-68,9	35,8	18,4	23,7	-33,8	+28,8	50,4	31,1	20,8	-58,7	-33,1	-	40,7	▲	5080
73,8	-28,3	66,9	72,4	70,5	+5,4	-2,6	67,9	71,6	73,4	+8,1	+2,5	-	69,7	▲	VERBRAUCH.
48,8	-53,0	41,4	32,2	37,8	-8,7	+17,4	33,9	45,5	30,8	-9,1	-32,3	-	39,7	▲	39
54,6	-49,1	49,6	58,9	57,1	+15,1	-3,1	48,2	50,7	53,8	+11,6	+6,1	-	49,5	▲	51
95,2	-2,8	78,3	76,1	75,0	-4,2	-1,4	90,2	83,9	83,0	-8,0	-1,1	-	87,1	▲	52
82,2	-15,4	65,3	71,4	67,1	+2,8	-6,0	77,6	73,7	79,4	+2,3	+7,7	-	75,6	▲	54
84,3	-10,4	74,3	73,7	77,1	+3,8	+4,6	72,3	75,9	78,9	+9,1	+4,0	-	74,1	▲	56
123,2	+14,2	122,2	143,0	145,5	+19,1	+1,7	102,2	131,8	138,3	+35,3	+4,9	-	117,0	▲	57
66,1	-32,8	62,5	110,0	111,6	+78,6	+1,5	59,2	72,4	101,2	+70,9	+39,8	-	65,8	▲	58
33,4	-63,7	26,1	20,7	21,0	-19,5	+1,4	29,0	29,9	26,0	-10,3	-13,0	-	29,5	▲	61
37,7	-69,4	28,7	20,5	20,4	-28,9	-0,5	34,2	27,1	21,5	-37,1	-20,7	-	30,7	▲	62
37,1	-66,3	30,4	20,5	21,3	-29,9	+3,9	34,5	28,4	22,1	-35,9	-22,2	-	31,4	▲	6251
42,8	-59,8	40,0	33,4	27,9	-30,2	-16,5	45,8	40,1	35,1	-23,4	-12,5	-	43,0	▲	63
42,8	-57,0	39,1	25,8	22,2	-43,2	-14,0	43,7	37,9	27,8	-36,4	-26,6	-	40,8	▲	64
89,3	-2,5	88,6	91,1	94,0	+6,1	+3,2	90,5	91,0	90,9	+0,4	-0,1	-	90,7	▲	N. U. G.
82,4	-9,5	81,9	94,0	92,5	+12,9	-1,6	84,2	86,2	92,8	+10,2	+7,7	-	85,2	▲	68
80,2	-14,2	77,9	71,5	81,5	+4,6	+14,0	72,5	81,7	73,5	+1,4	-10,0	-	77,1	▲	6818-19
125,6	+103,9	85,6	96,2	103,6	+21,0	+7,7	80,1	93,6	100,5	+25,5	+7,4	-	86,9	▲	6828
48,6	-55,2	55,6	62,5	51,2	-7,9	-18,1	76,0	51,2	58,1	-23,6	+13,5	-	63,6	▲	6831-36
68,5	-30,7	73,2	84,5	83,4	+13,9	-1,3	76,9	77,8	83,6	+8,7	+7,5	-	77,3	▲	6847-54
96,3	+1,2	103,1	117,7	126,6	+22,8	+7,6	72,6	99,0	106,7	+47,0	+7,8	-	85,8	▲	6871-72
62,5	-14,9	67,7	151,7	192,7	+184,6	+27,0	33,9	67,6	126,2	+272,3	+86,7	-	50,8	▲	6879
119,8	+27,3	118,3	78,2	100,2	-15,3	+28,1	118,1	112,6	82,3	-30,3	-26,9	-	115,4	▲	69
114,1	+9,6	108,7	110,0	113,6	+4,5	+3,3	92,4	107,0	102,3	+10,7	-4,4	-	99,7	▲	BAUHAUPTG.
112,4	+10,0	110,0	102,4	104,6	-4,9	+2,1	102,8	105,7	98,7	-4,0	-6,6	-	104,2	▲	HOCHBAU
115,8	+9,3	107,4	117,3	122,2	+13,8	+4,2	82,6	108,3	105,8	+28,1	-2,3	-	95,4	▲	TIEFBAU

## 2. Bergbau und Verar

2.5 Pro

## 2.5.1 Index der Nettoproduktion

Fachliche Unternehmensteile

Kalender

SYPRO- NR.	WIRTSCHAFTSZWEIG	GEWICH- TUNG	1992 SEP.	VERÄNDERUNG IN % SEP. 1992 GEGEN		1992 AUG.	VERÄNDERUNG IN % AUG. 1992 GEGEN		KUMULIERT	
				SEP. 1991	AUG. 1992		AUG. 1991	JULI 1992	JAN. 1992 BIS SEP. 1992	VER- ÄND. IN % GEGEN VORJAHR
	PRODUZIERENDES GEWERBE INSGESAMT	100	81,1	+3,7	+13,6	71,4	-3,8	-2,9	73,8	-3,4
	PRODUZIERENDES GEWERBE (OH. BAUHAUPTGEWERBE)	81,93	72,2	+2,4	+13,7	63,5	-5,8	-1,6	66,5	-7,1
1010-30	ELEKTRIZITÄTS- U. GASVERSORGUNG	12,42	97,0	-1,8	+4,9	92,5	+3,4	+3,4	94,6	-8,1
	BERGBAU U. VERARBEITENDES GEWERBE	69,51	67,7	+3,5	+16,3	58,2	-8,2	-3,0	61,4	-6,8
21	BERGBAU	9,56	49,3	-0,8	-5,4	52,1	-18,0	+10,6	51,1	-29,5
	VERARBEITENDES GEWERBE	59,95	70,6	+4,0	+19,3	59,2	-6,6	-4,7	63,1	-2,6
	GRUNDSTOFF- U. PRODUKTIONSGÜTERGEWERBE	11,51	83,1	+5,3	+10,1	75,5	+2,2	-4,1	79,2	+7,8
22	MINERALÖLVERARBEITUNG	1,27	141,9	+12,4	+2,8	138,0	+7,9	+17,2	131,1	+8,5
25	GEW. U. VERARB. V. STEINEN U. ERDEN	2,51	123,5	+63,8	+18,4	104,3	+55,7	-5,4	91,5	+55,9
27	EISENSCHAFFENDE INDUSTRIE	0,79	62,4	-7,8	+3,8	60,1	-9,5	+0,8	60,3	-15,0
2711	HOCHOFEN-, STAHL- U. WARMHALTZWERKE (OH. STAHLROHRE)	0,31	102,1	-1,5	+6,9	95,5	+7,1	+9,1	93,0	-8,9
28	NE-METALLERZEUGUNG, NE-METALLHALBZEUGWERKE	0,78	86,2	-3,8	-3,7	89,5	+0,3	-4,8	91,4	+8,4
2850	NE-METALLHALBZEUGWERKE	0,23	91,0	+42,4	+5,2	86,5	+27,6	-0,2	86,5	+37,1
29	GLASSEREI	1,07	44,9	-13,0	+40,3	32,0	-29,7	-10,1	45,2	-21,3
2910	EISEN-, STAHL- U. TEMPERGLASSEREI	0,87	46,7	-12,5	+45,5	32,1	-30,5	-13,2	46,3	-22,6
3011-15,30	ZIEHGERÄTE, KALTWALZWERKE, MECHANIK, ANG	0,25	152,1	+51,2	+12,8	134,8	+100,0	+1,7	114,7	+40,4
40	CHEMISCHE INDUSTRIE	4,04	56,5	-23,6	+6,4	53,1	-24,8	-17,2	70,3	-2,9
4031	H. V. CHEM. GRUNDST. (AUCH M. ANSCHL. WEITERVERARB.)	1,33	76,3	+5,2	+20,2	63,5	+0,6	-36,1	78,6	+12,6
4034	H. V. CHEM. ERZEUGNISSEN F. GEWERBE, LANDWIRTSCHAFT	0,62	25,2	-33,2	+7,2	23,5	-28,8	-10,3	35,6	-21,8
4035	H. V. PHARMAZEUTISCHEN ERZEUGNISSEN	1,27	56,0	-46,1	-9,2	61,7	-39,9	+6,9	85,1	-3,3
4036	H. V. SEIFEN, WASCHE U. KÖRPERPFLEGE MITTELN	0,31	52,0	-1,9	+37,2	37,9	-15,0	+35,8	44,4	+15,0
4090	H. V. CHEMIEFASERN	0,25	53,6	-18,3	+6,8	50,2	-23,8	-7,6	73,8	+13,9
53	HOLZBEARBEITUNG	0,21	43,9	-31,2	+16,4	37,7	-31,0	-2,1	44,3	-31,2
55	ZELLSTOFF-, HOLZSCHLIFF-, PAPIER- U. PAPIERERZEUGUNG	0,00	100,7	-17,7	+17,8	85,5	-1,9	-9,0	91,3	-15,8
59	GUMMI- U. KAUTSCHUKVERARBEITUNG	0,59	44,8	-38,3	+8,5	41,3	-33,0	+17,7	44,6	-26,2
	INVESTITIONSGÜTER PRODUZIERENDES GEWERBE	32,90	57,8	-0,7	+29,3	44,7	-17,7	-6,3	48,5	-12,5
3021-25	STAHLVERFORMUNG; OBERFLÄCHENVEREDLUNG, HAERTUNG	0,27	94,2	+4,0	+10,7	85,1	+34,4	+16,7	75,1	+0,5
31	STAHL- U. LEICHTMETALLBAU, SCHIENENFAHRZEUGBAU	2,93	189,3	+57,9	+24,3	152,3	+17,2	+7,8	137,6	+32,2
3111	H. V. STAHL- U. L. METALLKONSTRUKT. (OH. GRUBENAUSB.)	1,43	207,6	+121,1	+69,5	122,5	+28,8	+9,9	114,4	+38,0
32	MASCHINENBAU	15,24	30,9	-45,2	+26,6	24,4	-50,7	-23,5	32,1	-37,1
3210	H. V. LANDW. MASCHINEN, ACKERSCHLEPPERN	2,64	51,5	-49,2	+116,4	23,8	-73,9	-63,7	45,3	-37,5
3220	H. V. METALLBEARBEITUNGSMASCHINEN U. AE.	2,13	26,8	-70,6	-25,6	36,0	-50,1	+17,6	35,5	-44,2
3230	H. V. TEXTIL- U. NAEHMASCHINEN	0,11	21,3	-73,5	+29,9	16,4	-69,9	-16,3	26,5	-48,8
3240	H. V. MASCHINEN F. D. NAHR.- U. GENUSSMITTELIND. USW.	1,20	29,3	-2,7	+7,3	27,3	-24,4	+8,8	30,1	-6,5
3256	H. V. HUETTEN- U. WALZWERKE INR. USW. (OH. BAUMASCH.)	2,30	21,5	-32,8	+22,2	17,6	-43,2	+5,4	22,2	-42,5
3257	H. V. BAU-, BAUSTOFF- U. AE. MASCHINEN	0,79	32,6	-22,2	+20,3	27,1	-25,1	-40,8	35,7	-4,3
3260	H. V. ZAHNRÄDERN, GETRIEBEN, LAGERN U. AE.	1,31	22,2	-29,7	0,0	22,2	-13,3	-10,5	23,0	-30,5
3270	H. V. MASCHINEN F. WEITERE BEST. WIRTSCHAFTSZWEIGE	1,33	19,9	-44,9	+91,3	10,4	-47,2	+7,2	34,1	-47,0
3280	SONST. MASCHINENBAU	3,43	31,8	-30,6	+17,3	27,1	-38,5	-2,9	29,1	-36,9
33	STRASSENFAHRZEUGBAU, REP. V. KRAFTFAHRZEUGEN USW.	2,71	65,3	+64,5	+36,3	47,9	+18,9	+27,4	47,5	-7,0
3311	H. V. KRAFTWAGEN U. -MOTOREN	1,21	49,1	+792,7	+108,1	23,6	+381,6	+537,8	12,4	-36,7
3314	H. V. TEILEN F. KRAFTWAGEN U. -MOTOREN	0,71	75,8	+52,2	+19,0	63,7	+54,6	+31,3	70,3	+52,2
34	SCHIFFBAU	0,22	40,9	+3,3	+24,3	32,9	-13,0	-8,6	33,9	-31,0
35	LUFT- U. RAUMFAHRZEUGBAU	-	-	0,0	0,0	-	0,0	0,0	-	0,0
36	ELEKTROTECHNIK, REP. V. HAUSHALTSGERÄTEN	8,51	53,1	+9,5	+32,8	40,0	-7,6	-13,8	44,4	-5,3
3620	H. V. GERÄTEN D. ELEKTRIZ. ERZEUGUNG, -VERTLG. U. AE.	3,66	48,4	+7,3	+14,7	42,2	+1,0	-8,3	43,3	-6,5
3650	H. V. ELEKTROHAUSHALTSGERÄTEN	0,04	26,4	-11,7	+22,2	21,6	-27,8	+12,5	23,8	-29,2
3660	H. V. ZÄHLERN, FERNMEß-, MEß- U. REGELGERÄTEN USW.	2,72	32,0	-24,9	+18,5	27,0	-36,6	-6,6	31,7	-15,7
3670	H. V. RUNDFUNK-, FERNSEH- U. PHONOTECHN. GERÄTEN	0,78	5,2	-81,6	+52,9	3,4	-85,7	-81,2	16,3	-63,9
37	FEINMECHANIK, OPTIK, H. V. UHREN	1,09	59,1	+274,1	+223,0	18,3	+19,6	+24,5	21,2	-17,5
38	H. V. EISEN-, BLECH- U. METALLWAREN	1,05	123,6	+17,4	+5,2	117,5	+17,7	+0,4	123,2	+14,7
50	H. V. BUEROMASCHINEN, ADV.-GERÄTEN U. -EINRICHTUNGEN	0,88	23,5	+1,3	+152,7	9,3	-68,2	+14,8	20,7	-44,4
5080	H. V. BUEROMASCHINEN	0,58	23,6	+12,4	+999,9	1,3	-94,5	+116,7	20,1	-39,3
5080	H. V. ADV.-GERÄTEN U. -EINRICHTUNGEN	0,30	23,2	-16,2	-7,9	25,2	-37,3	+9,1	21,9	-51,9
	VERBRAUCHSGÜTER PRODUZIERENDES GEWERBE	7,22	79,5	+8,6	+19,4	66,6	+4,4	+0,5	72,6	+7,6
39	H. V. MUSIKINSTRUMENTEN, SPIELWAREN, FUELLHALTERN USW.	0,41	40,7	-15,9	+12,4	36,2	-3,7	-1,9	33,2	-8,8
51	FEINKERAMIK	0,24	58,1	+7,2	+10,2	52,7	+1,3	-13,9	55,0	+12,9
52	H. U. VERARB. V. GLAS	0,32	85,7	-9,6	+21,9	70,3	+6,7	+1,3	80,4	-6,8
54	HOLZVERARBEITUNG	1,53	88,5	+8,6	+51,0	58,6	-1,8	+6,0	75,5	+2,7
56	PAPIER- U. PAPIEVERARBEITUNG	0,32	81,8	-2,2	+5,5	77,5	+6,3	+6,5	78,6	+7,8
57	DRUCKEREI, VERVIELFÄLTIGUNG	1,33	149,4	+22,0	+2,4	145,9	+17,9	+2,5	141,0	+29,5
58	H. V. KUNSTSTOFFWAREN	0,47	127,6	+94,8	+22,5	104,2	+71,9	-0,4	105,0	+74,1
61	LEDERERZEUGUNG	0,01	21,6	-34,5	+28,6	16,8	-21,5	-32,8	24,4	-12,9
62	LEDERVERARBEITUNG	0,50	23,7	-29,0	+24,7	19,0	-31,7	+1,6	21,2	-34,4
6251	H. V. SCHUHEN	0,36	25,8	-29,7	+30,3	19,8	-35,7	+6,5	21,9	-33,8
63	TEXTILGEWERBE	1,69	32,9	-22,2	+32,7	24,8	-31,5	-6,4	32,8	-25,3
64	BEKLEIDUNGSGEWERBE	0,40	25,4	-40,1	+22,1	20,8	-37,5	0,0	26,1	-38,2
	NAHRUNGS- U. GENUSSMITTELGEWERBE	8,32	98,5	+11,3	+9,1	90,3	+4,3	-4,3	92,2	+2,6
68	ERNAHRUNGSGEWERBE	6,90	97,5	+19,2	+10,0	88,6	+10,2	-4,4	93,0	+11,4
6818-19	H. V. BACKWAREN	0,70	99,5	+25,0	+37,4	72,4	-10,1	-2,2	76,4	+2,8
6828	H. V. SÜßWAREN (OH. DAUERBACKWAREN)	0,10	129,2	+3,7	+36,7	94,5	+50,7	+6,7	101,9	+24,3
6831-36	MILCHVERARBEITUNG	0,29	50,2	+3,7	-1,8	51,1	-6,8	-3,0	55,9	-19,2
6847-54	SCHLACHTHAUSEN (OH. KOMMUNALE), FLEISCHVERARB.	1,64	86,7	+27,5	+8,4	80,0	+8,7	-5,4	83,7	+10,4
6871-72	BRAUEREI, MÄLZEREI	1,01	120,3	+26,1	-5,2	126,9	+19,6	-5,3	113,7	+37,3
6879	MINERALBRUNNEN, H. V. MINERALWASSER, LIMONADEN	0,15	169,0	+172,6	-18,8	208,2	+176,1	+3,0	148,7	+229,0
69	TABAKVERARBEITUNG	1,42	102,7	-13,2	+5,0	97,8	-14,3	-4,1	88,7	-25,0
72-75	BAUHAUPTGEWERBE	18,07	121,5	+7,6	+13,3	107,2	+2,4	-6,1	106,5	+8,8
	HOCHBAULEISTUNGEN	8,79	111,3	0,0	+13,2	98,3	-7,0	-7,2	101,0	-4,0
	TIEFBAULEISTUNGEN	9,28	131,2	+14,7	+13,4	115,7	+11,5	-5,2	111,7	+22,9

## beitendes Gewerbe

duktion

für das produzierende Gewerbe

2. Halbjahr 1990 = 100

monatlich

1991 SEP.	VER- ÄND. IN % GEGEN SEP. 1990	1991 3.VJ	1992 2.VJ	1992 3.VJ	VERÄNDERUNG IN % 3.VJ 1992 GEGEN		1991 1.HJ	1991 2.HJ	1992 1.HJ	VERÄNDERUNG IN % 1.HJ 1992 GEGEN		1990	1991	VERÄNDERUNG IN % 1991 GEGEN 1990	SYPRO- NR.
					3.VJ 1991	2.VJ 1992				1.HJ 1991	2.HJ 1991				
78,2	-20,4	76,4	72,1	75,3	-1,4	+4,4	76,3	77,4	73,0	-4,3	-5,7	-	76,9	.	PROD.GEW.
70,5	-27,7	69,2	63,7	66,7	-3,6	+4,7	72,8	71,1	66,4	-8,8	-6,6	-	72,0	.	PG(OH.BAU)
98,8	-8,7	93,2	87,8	93,0	-0,2	+5,9	107,7	98,3	95,3	-11,5	-3,1	-	103,0	.	1010-30
65,4	-31,6	64,8	59,3	62,0	-4,3	+4,6	66,5	66,3	61,2	-8,0	-7,7	-	66,4	.	BERGB.U.VG
49,7	-46,1	60,2	44,4	49,5	-17,8	+11,5	78,7	61,3	51,9	-34,1	-15,3	-	70,0	.	21
67,9	-29,3	65,6	61,7	64,0	-2,4	+3,7	64,5	67,0	62,6	-2,9	-6,6	-	65,8	.	VERARB.GEW
78,9	-15,8	75,7	79,1	79,1	+4,5	0,0	72,4	78,7	79,2	+9,4	+0,6	-	75,5	.	G.U.P.
126,2	+24,8	126,9	132,7	132,5	+4,4	-0,2	117,7	130,6	130,4	+10,8	-0,2	-	124,2	.	22
75,4	-21,6	71,3	95,1	112,7	+58,1	+18,5	52,4	71,1	80,8	+54,2	+13,6	-	61,8	.	25
67,7	-43,7	66,1	66,7	60,7	-8,2	-9,0	73,3	58,7	60,1	-18,0	+2,4	-	66,0	.	27
103,7	-2,4	99,3	98,2	95,0	-4,3	-3,3	103,5	93,6	92,0	-11,1	-1,7	-	98,6	.	2711
89,6	-4,8	89,9	92,1	89,9	0,0	-2,4	81,5	83,4	92,1	+13,0	+10,4	-	82,4	.	28
63,9	-39,9	63,8	89,0	88,1	+38,1	-1,0	62,8	60,6	85,8	+36,6	+41,6	-	61,7	.	2850
51,6	-48,5	50,7	46,4	37,5	-26,0	-19,2	60,7	49,5	49,1	-19,1	-0,8	-	55,1	.	29
53,4	-48,7	52,6	47,9	38,6	-26,6	-19,4	63,5	51,1	50,2	-20,9	-1,8	-	57,3	.	2910
100,6	+5,1	80,6	108,5	139,8	+73,4	+28,8	82,3	77,4	102,1	+24,1	+31,9	-	79,9	.	3011-15,30
74,0	-9,5	70,5	65,3	57,9	-17,9	-11,3	73,4	82,3	78,5	+4,2	-7,0	-	77,8	.	40
72,5	-16,8	66,6	72,2	79,7	+19,7	+10,4	71,4	74,0	78,0	+9,2	+5,4	-	72,7	.	4031
37,7	-61,1	35,2	33,5	25,0	-29,0	-25,4	50,7	39,7	40,9	-19,3	+3,0	-	45,2	.	4034
103,9	+72,9	97,2	76,2	58,5	-39,8	-23,2	83,4	115,5	98,4	+18,0	-14,8	-	99,4	.	4035
53,0	-45,7	44,1	41,4	39,3	-10,9	-5,1	35,8	44,2	46,9	+31,0	+6,1	-	40,0	.	4036
65,6	-31,8	65,4	86,3	52,7	-19,4	-38,9	64,6	71,2	84,3	+30,5	+18,4	-	67,9	.	4090
63,8	-32,2	58,6	46,7	40,0	-31,7	-14,3	67,3	54,2	46,5	-30,9	-14,2	-	60,8	.	53
122,3	+36,2	107,9	81,9	93,4	-13,4	+14,0	108,6	104,9	90,3	-16,9	-13,9	-	106,8	.	55
72,6	-27,9	63,1	47,7	40,4	-36,0	-15,3	59,0	57,6	46,7	-20,8	-18,9	-	58,3	.	59
58,2	-40,2	56,4	46,5	50,1	-11,2	+7,7	55,0	56,8	47,8	-13,1	-15,8	-	55,9	.	INVEST.
90,6	-9,5	77,0	71,2	84,1	+9,2	+18,1	73,6	75,3	70,6	-4,1	-6,2	-	74,4	.	3021-25
119,9	+36,3	125,6	131,7	161,0	+28,2	+22,2	93,3	124,4	125,9	+34,9	+1,2	-	108,9	.	31
93,9	+10,7	97,2	104,3	147,2	+51,4	+41,1	75,8	101,3	98,0	+29,3	-3,3	-	88,5	.	3111
56,4	-44,8	52,6	30,0	29,1	-44,7	-3,0	50,1	52,5	33,6	-32,9	-36,0	-	51,3	.	32
101,3	+12,8	96,9	27,1	47,0	-51,5	+73,4	60,3	80,4	44,5	-26,2	-44,7	-	70,3	.	3210
91,1	-9,6	74,8	33,8	31,1	-58,4	-8,0	57,9	76,4	37,7	-34,9	-50,7	-	67,2	.	3220
80,3	-26,7	63,3	26,9	19,1	-69,8	-29,0	46,1	68,6	30,2	-34,5	-54,7	-	56,4	.	3230
30,1	-68,7	35,6	26,4	27,2	-23,6	+3,0	30,6	45,5	31,6	+3,3	-30,5	-	38,1	.	3240
32,0	-66,6	31,3	23,9	18,6	-40,6	-22,2	30,1	42,2	24,0	-43,1	-20,3	-	36,2	.	3256
41,9	-55,0	38,1	45,0	35,2	-7,6	-21,8	36,9	36,4	36,0	-2,4	-1,1	-	36,7	.	3257
31,6	-70,9	27,7	21,5	23,1	-16,6	+7,4	35,8	26,2	23,0	-35,8	-12,2	-	31,0	.	3260
36,1	-70,3	31,0	49,5	13,3	-57,1	-73,1	81,0	57,1	44,5	-45,1	-22,1	-	69,1	.	3270
45,8	-58,6	46,0	27,3	28,9	-37,2	+5,9	46,2	45,2	29,2	-36,8	-35,4	-	45,7	.	3280
39,7	-52,1	42,0	49,1	50,3	+19,8	+2,4	55,6	42,1	46,1	-17,1	+9,5	-	48,8	.	33
5,5	-93,2	4,9	6,3	25,5	+420,4	+304,8	27,0	5,7	5,8	-78,5	+1,8	-	16,3	.	3311
49,8	-47,7	42,5	80,0	62,7	+47,5	-21,6	48,0	45,2	74,1	+54,4	+63,9	-	46,6	.	3314
39,6	-65,6	40,0	35,2	36,6	-8,5	+4,0	53,7	46,1	32,5	-39,5	-29,5	-	49,9	.	34
-	0,0	-	-	-	0,0	0,0	-	-	-	0,0	0,0	-	-	.	35
48,5	-50,3	45,6	42,2	46,5	+2,0	+10,2	47,5	47,5	43,4	-8,6	-8,6	-	47,5	.	36
45,1	-53,9	43,2	42,8	45,5	+5,3	+6,3	47,8	42,9	42,2	-11,7	-1,6	-	45,3	.	3620
29,9	-71,9	26,1	24,3	22,4	-14,2	-7,8	37,4	26,7	24,5	-34,5	-8,2	-	32,0	.	3650
42,6	-56,2	41,3	30,3	29,3	-29,1	-3,3	35,7	42,0	32,9	-7,8	-21,7	-	38,9	.	3660
28,3	-68,5	30,0	12,6	8,9	-70,3	-29,4	52,8	28,3	19,9	-62,3	-29,7	-	40,5	.	3670
15,8	-80,6	17,0	19,1	30,7	+80,6	+60,7	30,1	16,9	16,5	-45,2	-2,4	-	23,5	.	37
105,3	+8,3	104,4	120,2	119,4	+14,4	-0,7	109,0	108,2	125,2	+14,9	+15,7	-	108,6	.	38
23,2	-78,0	27,4	23,3	13,6	-50,4	-41,6	42,1	25,5	24,2	-42,5	-5,1	-	33,8	.	50
21,0	-81,6	23,2	25,8	8,5	-63,4	-67,1	38,0	22,8	25,9	-31,8	+13,6	-	30,4	.	5060
27,7	-68,6	35,9	18,3	23,8	-33,7	+30,1	50,3	30,8	20,9	-58,4	-32,1	-	40,5	.	5080
73,2	-27,5	67,0	72,4	70,8	+5,7	-2,2	67,8	70,8	73,6	+8,6	+4,0	-	69,3	.	VERBRAUCH.
48,4	-52,5	41,5	32,2	37,9	-8,7	+17,7	33,8	45,0	30,9	-8,6	-31,3	-	39,4	.	39
54,2	-48,7	49,6	59,0	57,3	+15,5	-2,9	48,3	50,3	53,9	+11,6	+7,2	-	49,3	.	51
94,8	-2,2	78,4	76,1	75,1	-4,2	-1,3	90,2	83,3	83,1	-7,9	-0,2	-	86,8	.	52
81,5	-14,2	65,4	71,3	67,5	+3,2	-5,3	77,5	72,7	79,6	+2,7	+9,5	-	75,1	.	54
83,6	-9,2	74,4	73,7	77,4	+4,0	+5,0	72,2	75,0	79,2	+9,7	+5,6	-	73,6	.	56
122,5	+15,1	122,4	143,0	145,9	+19,2	+2,0	102,1	130,8	138,5	+35,7	+5,9	-	116,5	.	57
65,5	-31,9	62,6	110,0	112,1	+79,1	+1,9	59,1	71,5	101,4	+71,6	+41,8	-	65,3	.	58
33,0	-63,1	26,1	20,7	21,1	-19,2	+1,9	28,9	29,3	26,1	-9,7	-10,9	-	29,1	.	61
33,4	-69,0	28,7	20,6	20,5	-28,6	-0,5	34,2	26,8	21,6	-36,8	-19,4	-	30,5	.	62
36,7	-66,0	30,4	20,6	21,4	-29,6	+3,9	34,5	28,0	22,1	-35,9	-21,1	-	31,2	.	6251
42,3	-59,3	40,1	33,5	28,1	-29,9	-16,1	45,8	39,6	35,2	-23,1	-11,1	-	42,7	.	63
42,4	-56,6	39,2	25,8	22,3	-43,1	-13,6	43,6	37,5	27,9	-36,0	-25,6	-	40,6	.	64
88,5	-1,4	88,8	91,1	94,4	+6,3	+3,6	90,4	90,0	91,1	+0,8	+1,2	-	90,2	.	N.U.G.
81,8	-8,5	82,1	94,0	92,9	+13,2	-1,2	84,2	85,3	93,0	+10,5	+9,0	-	84,7	.	68
79,6	-13,3	78,0	71,5	82,0	+5,1	+14,7	72,5	80,9	73,6	+1,5	-9,0	-	76,7	.	6818-19
124,6	+106,0	85,5	96,4	104,1	+21,8	+8,0	80,2	92,5	100,8	+25,7	+9,0	-	86,4	.	6828
48,4	-54,7	55,7	62,5	51,3	-7,9	-17,9	75,9	50,9	58,2	-23,3	+14,3	-	63,4	.	6831-36
68,0	-30,0	73,5	84,5	83,8	+14,0	-0,8	76,9	77,0	83,7	+8,8	+8,7	-	77,0	.	6847-54
95,4	+2,4	103,4	117,7	127,1	+22,9	+8,0	72,5	98,0	107,0	+47,6	+9,2	-	85,2	.	6871-72
62,0	-14,0	67,8	151,8	193,1	+184,8	+27,2	33,9	67,0	126,5	+273,2	+88,8	-	50,4	.	6879
118,3	+29,4	118,7	78,2	100,8	-15,1	+28,9	117,9	111,0	82,6	-29,9	-25,6	-	114,4	.	69
112,9	+11,3	109,0	110,1	114,3	+4,9	+3,8	92,3	105,6	102,6	+11,2	-2,8	-	98,9	.	BAUHAUPTG.
111,3	+11,5	110,4	102,5	105,2	-4,7	+2,6	102,7	104,4	99,0	-3,6	-5,2	-	103,6	.	HOCHBAU
114,4	+11,1	107,6	117,3	123,0	+14,3	+4,9	82,5	106,7	106,1	+28,6	-0,6	-	94,6	.	TIEFBAU

Neue Länder und Berlin-Ost

2. Bergbau und Verarbeitendes Gewerbe  
2.5 Produktion  
2.5.2 Produktion ausgewählter Erzeugnisse

EB.-NR.	ERZEUGNIS	EINHEIT	1991		1992		JAN. BIS 1991	SEP. 1992
			AUGUST	SEPTEMBER	AUGUST	SEPTEMBER		
BERGBAULICHE ERZEUGNISSE								
21 142	BRAUNKOHLE, ROH	1000 T *	.	.	10 103	10 034	.	96 395
21 143	BRAUNKOHLENBRIKETTS	1000 T *	.	.	1 257	1 005	.	7 780
MINERALÖLERZEUGNISSE								
22 131	VERGASERKRAFTSTOFFE	1000 T	259	221	271	271	2 083	2 243
22 139	DIESELKRAFTSTOFF	1000 T	281	294	307	307	2 542	2 475
STEINE U. ERDEN, ASBESTWAREN, SCHLEIFMITTEL								
NATURSTEINE FUER DEN TIEFBAU 1)								
25 112	GLEISBETTINGS-, STRASSENSCHOTTER, SPLITT U. BRECHSAND	1000 T	1 673	1 944	1 880	2 450	11 342	17 017
		1000 DM	24 842	27 858	27 637	36 406	161 657	262 600
25 161	BAUSAND U. BAUKIES (EINSCHL. KIES FUER DEN WEGEBAU) 1)	1000 T	2 230	2 418	3 903	4 248	17 803	28 115
25 360	TRANSPORTBETON 1)	1000 DM	22 757	25 198	41 141	44 016	171 698	291 647
		1000 M3	127	128	321	401	824	2 305
25 411	MAUERZIEGEL, KLINKER 2)	1000 DM	17 836	17 465	41 847	52 786	116 687	302 637
		1000 M3	33	39	50	59	337	350
25 477	GEFORMTE FEUERFESTE ERZEUGNISSE	1000 DM	7 171	7 856	9 366	10 177	66 567	64 785
25 579	BETONERZEUGNISSE FUER DEN TIEFBAU	1000 T	5	5	8	8	57	65
		1000 DM	4 759	4 830	4 348	5 661	56 763	49 468
		1000 T	172	190	247	305	1 175	2 032
		1000 DM	25 097	26 104	28 915	37 818	182 305	249 003
EISEN U. STAHL								
STAHLROHBLÖCKE U. -BRAMMEN AUS ELEKTRO-STAHL								
27 137	WALZSTAHL (OHNE VORGEWALZTES STAHLHALBZEUG)	1000 T *	120	121	141	143	970	1 114
27 161		1000 T *	246	302	263	315	2 674	2 491
NE-METALLE U. NE-METALLHALBZEUG								
UMSCHMELZ-ALUMINIUMLEGIERUNGEN								
28 118	DRAHT AUS KUPFER UND KUPFERLEGIERUNGEN	T *	.	.	.	.	.	.
28 436		T *	10 535	9 458	13 066	13 361	89 373	115 485
GIESSEREIERZEUGNISSE								
GUSSEISEN MIT LAMELLEN- U. KUGELGRAPHIT STAHLGUSS								
29 110		T *	13 686	16 802	10 187	15 001	156 451	132 376
29 140		T *	4 190	4 268	2 741	3 328	50 925	32 315
29 515	LEICHTMETALLFORMGUSS AUS ALUMINIUM U. ALUMINIUMLEGIERUNGEN	T *	1 294	1 330	972	1 126	12 851	11 159
ERZEUGNISSE DER ZIEHEREIEN U. KALTWALZWERKE								
U. DER STAHLVERFORMUNG								
30 115	BANDSTAHL, KALT GEWALZT (UNTER 600 MM BREITE)	T *	4 476	6 453	5 541	5 314	53 632	52 194
KALT GEZOGENER DRAHT (OHNE ISOLIERTE DRAEHTE FUER DIE ELEKTROTECHNIK)								
30 151	VON WALZDRAHT GEZOGEN	T *	6 579	12 148	14 061	15 963	73 055	104 929
30 211	GESENKSCHMIEDESTUECKE	T	2 581	3 120	2 350	2 483	34 702	24 302
30 298	OBERFLAECHEVEREDLUNG	1000 DM	7 518	9 549	6 636	6 888	86 975	69 924
		1000 DM	4 625	5 105	12 806	13 757	34 633	92 052
STAHLBAUERZEUGNISSE U. SCHIENENFAHRZEUGE								
SKELETT-,STUETZ- U. TRAEGERKONSTRUKTIONEN								
31 112		T	15 137	12 347	14 745	28 010	120 796	149 776
		1000 DM	39 534	34 325	46 757	93 396	308 537	405 047
31 731	PERSONENWAGEN U. ANDERE SCHIENENGEBUNDENE SPEZIALWAGEN FUER EISENBAHNEN	T	.	.	.	.	.	.
		1000 DM	.	.	.	.	.	.
31 735	SCHIENENGEBUNDENE SPEZIALGUTERWAGEN	T	.	.	.	.	.	.
		1000 DM	.	.	.	.	.	.
MASCHINENBAUERZEUGNISSE								
SPITZENDREHMASCHINEN								
32 115		T	.	.	.	.	.	.
		1000 DM	.	.	.	.	.	.
32 119	FRAESMASCHINEN, WAAGERECHT-BOHR-U.-FRAESMASCHINEN (OHNE SOLCHE FUER VERZAHNUNGEN)	T	.	.	.	.	.	.
		1000 DM	.	.	.	.	.	.
32 905	PRESSEN MIT MECHANISCHEM ANTRIEB FUER DIE METALLBEARBEITUNG	T	1 124	4 467	696	519	17 967	8 218
		1000 DM	13 067	41 512	10 163	5 292	169 931	99 719

1) PRODUKTION DER BETRIEBE VON UNTERNEHMEN MIT 10 BESCHAEFTIGTEN UND MEHR  
2) ANGABEN IN M3-MAUERWERK BEI 24-CM WANDDICKE UNTER BERUECKSICHTIGUNG DER FUGEN.



Neue Länder und Berlin-Ost

2. Bergbau und Verarbeitendes Gewerbe

2.5 Produktion

2.5.2 Produktion ausgewählter Erzeugnisse

EB.-NR.	ERZEUGNIS	EINHEIT	1991		1992		JAN. BIS	SEP.
			AUGUST	SEPTEMBER	AUGUST	SEPTEMBER	1991	1992
32 173	SCHNITT- STANZ-, FORMWERKZEUGE, WERK- STUECKGEBUNDENE VORRICHTUNGEN, FORMEN FUEH METALLE, SPRITZGIESS- ODER FORM- PRESSWERKZEUGE FUEH KAUTSCHUK UND KUNSTSTOFF 1)	T	457	296	636	497	3 549	4 177
		1000 DM	19 635	18 035	24 738	19 308	168 232	166 359
32 233	VERBRENNUNGSMOTOREN MIT SELBSTZUENDUNG FUEH DEN ANTRIEB VON WASSERFAHRZEUGEN	T	1 243	1 246	161	465	9 962	2 971
		1000 DM	22 203	21 265	3 202	10 896	173 484	68 158
32 320	HUBKOLBENKOMPRESSOREN, ORTSFEST U. ORTS- BEWEGLICH	T	39	37	19	29	824	425
		1000 DM	962	1 046	616	928	17 222	11 250
32 328	LUFTHEIZER (LUFTHEIZERGERAETE MIT WAERME- TAUSCHER FUEH DAMPF, WASSER, THERMOEL)	T	.	.	.	.	.	.
		1000 DM	.	.	.	.	.	.
32 337	KREISELPUMPEN (KRAFTPUMPEN; OHNE TAUCHMOTOR- PUMPEN)	T	281	362	372	227	3 875	2 615
		1000 DM	3 858	4 614	11 465	9 420	66 771	59 485
32 365	MASCHINEN U. EINRICHTUNGEN ZUR HERSTELLUNG ZEMENT-, KALK-, GIPS- U. ASPHALT- GEBUNDENER BAUELEMENTE	T	526	617	291	277	4 762	5 825
		1000 DM	2 869	3 098	1 441	1 443	28 189	32 123
32 415	ERNTEMASCHINEN FUEH HACK- U. SONSTIGE FELDFRUECHTE	T	.	.	.	.	.	.
		1000 DM	.	.	.	.	.	.
32 915	BRUECKENKRANE, LAUFKRANE, GERAETE ZUR REGALBEDIENUNG, EINSCHIEBENHAENGEBAHNEN	T	1 127	647	453	1 122	8 346	7 275
		1000 DM	9 490	7 667	4 264	12 500	80 562	80 156
32 576	SPEZIALBAGGER SOWIE SONSTIGE FOERDER- UND GEWINNUNGSGERAETE FUEH DEN TAGEBAU	T	.	.	.	.	.	.
		1000 DM	.	.	.	.	.	.
32 620	SIEB-, ROLLEN-, BOGEN-, FLEXODRUCK- MASCHINEN, SONSTIGE DRUCKMASCHINEN	T	53	647	52	235	10 710	4 459
		1000 DM	2 895	15 259	2 059	8 322	286 268	147 039
32 640	STRICK- U. WIRKMASCHINEN USW.	T	187	145	118	96	1 147	805
		1000 DM	6 539	4 877	3 012	2 363	37 136	24 815
32 733	STIRNRAEDER U. STIRNRADTRIEBE	T	285	342	138	141	3 342	1 761
		1000 DM	3 792	3 645	2 527	2 423	47 351	24 456
32 734	STIRNRADGETRIEBE	T	378	545	442	476	4 035	3 640
		1000 DM	6 974	9 872	8 678	8 906	76 182	74 453
32 735	KEGELRAD- U. KEGELSTIRNRADGETRIEBE	T	169	257	64	92	2 029	608
		1000 DM	2 802	4 314	821	1 201	36 248	11 487
32 743	WAEHLZLAGER (OHNE SOLCHE AUS KUNSTSTOFF)	T	466	372	628	720	2 840	4 788
		1000 DM	3 908	3 658	5 909	6 799	58 207	46 365
STRASSENFAHRZEUGE								
33 119	PERSONENKRAFTWAGEN (AUCH DREIRAEDRIG) UND KLEINOMNIBUSSE (BIS 9 SITZPLAETZE) 2)	ST	.	.	.	.	.	.
		1000 DM	.	.	.	.	.	.
33 132	LIEFER- U. LASTKRAFTWAGEN (AUCH DREI- RAEDRIG, ABER OHNE KOMMUNALFAHRZEUGE) SOWIE MOTORCARAVANS, WOHNMOBILE U. ANDERE LAST- KRAFTWAGEN MIT SPEZIALAUFBAUTEN	ST	1 037	1 200	1 645	1 446	5 664	13 325
		1000 DM	9 704	10 589	12 032	17 253	69 915	113 240
33 750	FAHRRADER (OHNE SPIELFAHRRADER)	ST	22 596	26 924	30 885	40 784	267 579	321 983
		1000 DM	4 778	5 418	6 580	9 041	57 879	66 569
ELEKTROTECHNISCHE ERZEUGNISSE								
36 116	DREHSTROM- U. ZWEIFHASSEN-WECHSELSTROM- MOTOREN	1000 ST	38	50	55	53	561	481
		1000 DM	9 418	13 214	10 409	11 536	132 196	109 469
36 118	STROMERZEUGUNGSAGGREGATE (OHNE SCHWEISS- STROMERZEUGUNGSAGGREGATE) ANGETRIEBEN DURCH DIESELMOTOREN U. SONSTIGE KRAFTMASCHINEN (OHNE OTTOMOTOREN)	ST	.	.	.	.	.	.
		1000 DM	.	.	.	.	.	.
36 226	SCHALTFELDER, SCHALTSCHEINKE U. SCHALTAFELN	1000 ST	123	113	103	139	629	1 082
		1000 DM	18 240	22 130	9 190	19 724	184 398	118 460
36 261	STARKSTROMKABEL (OHNE SCHIFFS-, OEL- U. DRUCKKABEL)	T	.	.	.	.	.	.
		1000 DM	.	.	.	.	.	.
36 447	FAHRZEUGGLUEHLAMPEN	1000 ST	.	.	.	.	.	.
		1000 DM	.	.	.	.	.	.
36 519	GERAETE U. EINRICHTUNGEN DER LEITERGEBUNDE- NEN TELEKOMMUNIKATION	1000 DM	19 645	22 119	14 266	18 695	167 299	182 282
36 658	TRANSISTOREN, DIODEN U. SONSTIGE DISKRETE HALBLEITER	1000 ST	.	.	.	.	.	.
		1000 DM	.	.	.	.	.	.
36 774	ELEKTRISCHE REGEL- U. STEUERUNGSGERAETE U. -EINRICHTUNGEN (OHNE ELEKTR. ZEITAUESER FUEH TARIFZUECKE, ZEITSCHALTGERAETE UND RELAIS NACH VDE 0435)	1000 ST	241	231	53	88	1 788	597
		1000 DM	10 366	9 795	12 155	14 921	91 789	115 857
36 862	ELEKTRISCHE AUSRUESTUNGEN FUEH FAHRRADER, KRAFTFAHRZEUGE U. VERBRENNUNGSMOTOREN	T	1 258	1 648	1 336	2 004	9 900	16 721
		1000 DM	24 796	28 912	20 503	32 162	209 477	257 520

1) OHNE WERKZEUGE, DIE GANZ ODER MIT EINEM ARBEITENDEM TEIL AUS HARTMETALL BZW. MIT HARTMETALL BESTUECKT SIND.

2) EINSCHL. FAHRGESTELLE MIT MOTOR.

Neue Länder und Berlin-Ost

2 Bergbau und Verarbeitendes Gewerbe  
2.5 Produktion  
2.5.2 Produktion ausgewählter Erzeugnisse

EB.-NR.	ERZEUGNIS	EINHEIT	1991		1992		JAN. 1991	BIS SEP. 1992
			AUGUST	SEPTEMBER	AUGUST	SEPTEMBER		
FEINMECHANISCHE U. OPTISCHE ERZEUGNISSE;								
UHREN								
37 121	OPTISCHE ELEMENTE	1000 DM	1 589	830	1 087	1 568	11 438	8 350
37 538	FEINMECHANISCHE GERAETE U. MASCHINEN ZUM MESSEN ODER PRUEFEN VON GEOMETRISCHEN GROSSEN	1000 ST 1000 DM	20 921	30 1 188	24 1 170	28 1 845	306 16 983	237 15 369
EISEN-, BLECH- U. METALLWAREN								
38 316	RAUMHEIZOEFEN U. ANDERE HEIZGERAETE FUER DEN HAUSHALT	ST 1000 DM	16 038 4 987	21 781 5 960	15 659 5 071	16 930 6 123	145 073 41 355	131 959 46 948
38 428	PALETTEN U. AEHNLICHE STAPELFAEHIGE TRANSPORTMITTEL	T 1000 DM	2 889 6 400	2 301 5 880	1 535 4 763	2 148 5 812	21 379 51 847	16 846 44 041
CHEMISCHE ERZEUGNISSE								
41 153	SAUERSTOFF 1)	1000 M3*	6 147	8 228	2 155	2 198	150 891	34 721
41 231	SALPETERSAURE, BER. AUF N	T *	9 382	11 463	13 120	13 604	127 034	109 200
41 420	SYNTHESAMMONIAK (PRIMAERSTICKSTOFF), BER. AUF N	T *	.	.	.	.	.	.
41 593	NATRIUMCARBONAT (SODA), BER. AUF NA2CO3	T *	.	.	.	.	.	.
41 972	CARBIDE	T *	.	.	.	.	.	.
42 311	METHANOL, BER. AUF 100 VH	T *	44 645	44 142	40 085	45 119	407 623	397 729
44 142	POLYETHYLEN 2)	T *	16 690	19 410	13 022	18 048	168 545	169 865
44 146	POLYVINYLCHLORID 2)	T *	.	.	.	.	.	.
44 551	SYNTHETISCHER KAUTSCHUK U. FAKTIS, FEST, BER. AUF TROCKENSUBSTANZ	T *	3 024	5 020	4 379	6 321	43 459	49 627
45 551	SYNTHETISCHE FILAMENTGARNE	T *	.	.	.	.	.	.
46 429	LACKE, OEL-, LEIM-, WASSER-, DISPERSIONSFARBEN U. A.; KUNSTSTOFFPUTZE; SPACHTEL	T 1000 DM	4 705 13 991	5 390 15 415	5 062 11 294	5 693 11 794	32 619 107 683	57 228 163 989
47 478	ARZNEIWAREN U. HORMONELLE CONTRACEPTIVA	1000 DM	108 251	110 505	69 156	63 385	888 838	889 008
49 660	VOLL- U. HAUPTWASCHMITTEL	T 1000 DM	2 844 4 959	2 777 4 818	1 948 4 778	2 969 7 719	18 417 34 237	21 775 55 066
BUEROMASCHINEN; DATENVERARBEITUNGSGERAETE								
U. -EINRICHTUNGEN								
50 507	LEITERPLATTEN, BESTUECKT FUER DATENVERARBEITUNGSGERAETE	T 1000 DM	.	.	.	.	.	.
50 511	KOMPAKTEINHEITEN	1000 DM	.	.	.	.	.	.
FEINKERAMISCHE ERZEUGNISSE								
GESCHIRR, HAUSHALTSGERAETE, TOILETTEN- GEGENSTAENDE AUS								
PORZELLAN								
51 111	UNDEKORIERT 3)	T 1000 DM	1 321 7 714	1 137 7 765	1 064 7 281	1 127 7 547	10 431 63 967	9 367 64 502
51 115	DEKORIERT (GEMALT) 4)	1000 DM	6 261	6 484	8 375	9 405	50 592	75 334
51 311	STEINGUT BZW. STEINGUTAEHNLICHEM MATERIAL UNDEKORIERT 3)	T 1000 DM	246 803	255 685	96 713	78 510	2 629 9 221	872 5 107
51 315	DEKORIERT 4)	1000 DM	203	476	373	344	2 608	2 816
GLAS U. GLASWAREN								
52 213	GETRAENKEFLASCHEN AB 150 CM3 INHALT	T 1000 DM	17 130 12 537	23 457 13 915	20 701 11 431	22 077 12 143	203 201 120 412	202 558 112 347
52 223	WIRTSCHAFTSGLAS (EINSCHL. KELCHGLAS) UNTER 24 VH BLEIOXIDGEGHALT	T 1000 DM	744 3 439	1 053 7 360	394 2 033	606 3 954	7 842 39 443	4 949 29 367
52 224	BLEIKRISTALL (EINSCHL. KELCHGLAS) AB 24 VH BLEIOXIDGEGHALT	T *	215	267	188	231	2 584	1 980
SCHNITTHOLZ, SPERRHOLZ U. SONSTIGES								
BEARBEITETES HOLZ								
SCHNITTHOLZ AUS 5)								
53 161	NADELHOLZ	1000 M3*	54	58	41	47	547	405
53 165	LAUBHOLZ	1000 M3*	9	10	6	7	87	60
53 511	SCHAELEFURNIERE	M3 *	1 349	1 168	792	1 306	11 802	11 300
53 814	HOLZSPANPLATTEN ROH ODER GESCHLIFFEN	M3 *	18 017	30 581	10 943	14 790	256 810	108 289

1) GEMESSEN UNTER NORMALDRUCK BEI 20 GRAD C. 2) ANFALL DER PRIMAERPRODUKTION IN JEDER FORM (PULVER, KOERNER, BLOECKE, PLATTEN, DISPERSIONEN, LOESUNGEN U. AE.) EINSCHL. FUELLSTOFFE BEI FORMMASSEN, ABER OHNE ANDERE ZUSAETZE (Z.B. LOESUNGS- U. DISPERSIERMITTEL, WEICH- MACHER) VOR ABGABE ZUR WEITERVERARBEITUNG IM GLEICHEN ODER FREMDEN UNTERNEHMEN. 3) UNDEKORIERTER ERZEUGNISSE SIND, GLEICHGUELTIG OB MITTELBAR ZUM ABSATZ ODER NOCH ZUR DEKORIERUNG IM GLEICHEN UNTERNEHMEN BESTIMMT, INSGESAMT IN MENGE U. WERT ANGEZEIGT. UNDEKORIERTER ERZEUGNISSE, DIE AN EINEM FREMDEN BETRIEB UNBERECHNET ZUR DEKORIERUNG GELIEFERT WERDEN, SIND ENTHALTEN. 4) NUR DIE WERTSTEIGERUNG GEGENUEBER DER UNDEKORIERTEN WARE. 5) SAEGEWERKE MIT EINEM JAHRESEINSCHNITT AB 1000 M3 RUNDHOLZ.

Neue Länder und Berlin-Ost

2 Bergbau und Verarbeitendes Gewerbe  
2.5 Produktion  
2.5.2 Produktion ausgewählter Erzeugnisse

EB.-NR.	ERZEUGNIS	EINHEIT	1991		1992		JAN. BIS	SEP.
			AUGUST	SEPTEMBER	AUGUST	SEPTEMBER	1991	1992
HOLZWAREN								
54 113	FENSTER (AUCH VERGLAST)	1000 ST 1000 DM	11 6 846	23 7 669	14 9 108	18 12 150	120. 51 944	126 85 343
54 222	POLSTERMOEBEL (SESSEL, COUCHES, SOFAS, LIEGEN)	1000 ST 1000 DM	101 29 504	155 46 442	98 32 676	156 53 606	1 321 369 869	1 257 396 980
54 234	SCHRANKWAENDE (AUCH ALS RAUMTEILER)	1000 LFD.M 1000 DM	12 4 003	21 6 351	13 4 077	28 7 326	262 78 201	187 54 875
54 392	PALETTEN	1000 ST 1000 DM	280 3 392	280 3 448	217 2 323	246 2 504	3 025 36 281	1 985 22 799
54 444	MOEBELBESTANDTEILE AUS HOLZ (OHNE GEDRECHSELTE)	1000 DM	7 243	7 231	5 332	7 335	75 309	63 038
HOLZSTOFF, ZELLSTOFF, PAPIER U. PAPPE								
55 110	HOLZSTOFF 1)	T *	7 348	7 388	4 295	5 250	68 663	35 261
55 211	PAPIERZELLSTOFF 1)	T *	.	.	.	.	.	.
55 310	ZEITUNGSDRUCKPAPIER	T *	11 118	11 022	.	.	105 854	.
55 324	DRUCK- U. SCHREIBPAPIER	T *	4 040	4 301	1 405	2 077	34 800	31 885
55 398	SONDERPAPIER (OHNE TECHNISCHE SPEZIALSEIDEN)	T *	5 708	8 851	3 562	5 043	56 798	38 260
PAPIER- U. PAPPEWAREN								
56 111	TAPETEN AUS PAPIER (AUCH KUNSTSTOFFBESCHICHTET, METALLISIERT, MIT TEXTILIEN KASCHIERT U.ÄE.)	1000 ST 1000 DM	1 099 3 733	1 470 5 393	870 3 579	1 010 4 064	13 257 45 453	8 616 35 493
56 322	BUEROHILFSMITTEL	1000 DM	4 794	6 000	5 790	6 000	38 826	51 768
56 415	ERZEUGNISSE AUS WELLPAPPE	1000 T 1000 DM	3 5 473	4 6 446	6 8 108	6 9 442	32 47 050	45 67 489
56 499	VERPACKUNGSMITTEL AUS KARTON U. VOLLPAPE (AUCH BEDRUCKT), DISPLAYS	1000 T 1000 DM	2 5 783	3 6 183	3 7 175	3 7 736	23 58 523	26 64 091
GUMMIWAREN								
59 131	LAUFDECKEN FUER LASTKRAFTWAGEN, OMNIBUSSE U. ERDBEWEGUNGSMASCHINEN	1000 ST 1000 DM	17 4 176	29 7 290	22 4 410	19 3 965	233 64 167	195 40 176
LEDER								
61 219	OBERLEDER	T *	136	206	20	25	1 309	541
61 229	FUTTERLEDER	T *	25	43	28	43	325	387
61 249	GEWICHTSLEDER	T *	33	46	32	22	780	438
LEDERWAREN U. SCHUHE								
62 176	FEINSATTLERWAREN	1000 DM	2 024	2 496	1 671	1 575	31 036	19 898
62 532	STRASSENSCHUHE U. -STIEFEL MIT OBERTEIL AUS LEDER	1000 PAAR 1000 DM	375 11 815	448 13 438	133 6 043	176 7 343	2 449 87 085	1 254 48 542
62 534	FUER HERREN (AB GROESSE 36)	1000 PAAR	88	149	100	137	1 508	1 275
62 534	FUER DAMEN (EINSCHL. GEFUETTERTER SANDALETTEN) (AB GROESSE 36)	1000 DM 1000 PAAR	3 721 105	4 528 76	4 031 26	5 934 36	56 112 1 388	50 178 451
62 539	FUER KINDER U. KLEINKINDER BIS GROESSE 35	1000 DM	2 120	1 878	673	942	27 263	8 917
TEXTILIEN								
63 211	GARN FUER GEWEBE (OHNE TEPPICH-, BASTFASER- U. HAARGARN) AUS BAUMWOLLE	T *	608	600	476	586	6 789	5 695
63 221	GARN FUER MASCHENWARE AUS BAUMWOLLE	T *	480	544	621	895	3 548	6 731
63 289	HANDSTRICK- U. HANDARBEITSGARN (OHNE MASCHINENSTRICKGARN)	T 1000 DM	.	.	.	.	.	.
63 721	STOFF FUER HERREN- U. KNABEN OBERBEKLEIDUNG, AUCH FUER HERRENBERUFSBEKLEIDUNG (OHNE FUTTERSTOFF)	1000 M2 1000 DM	2 083 8 252	1 866 6 743	835 3 229	1 202 5 087	16 434 65 888	13 935 61 812
63 722	STOFF FUER DAMEN-, MAEDCHEN- U. KLEINKINDER- OBERBEKLEIDUNG, AUCH FUER DAMENBERUFSBEKLEIDUNG (EINSCHL. SCHUERZENSTOFF) (OHNE FUTTERSTOFF)	1000 M2 1000 DM	1 648 6 380	1 902 7 020	966 4 143	989 4 107	13 263 48 594	14 930 56 596

1) AUF BASIS EINES TROCKENGEWICHTS VON 90 V.H.

Neue Länder und Berlin-Ost

2. Bergbau und Verarbeitendes Gewerbe

2.5 Produktion

2.5.2 Produktion ausgewählter Erzeugnisse

EB.-NR.	ERZEUGNIS	EINHEIT	1991		1992		JAN. BIS	SEP.
			AUGUST	SEPTEMBER	AUGUST	SEPTEMBER	1991	1992
63 821	HAUS-, BETT- U. TISCHWAESCHESTOFF (OHNE FROTTIERGEWEBE) (METERWARE) TEPPICHE, LAEUFER U. FUSSBODENBELAG AUS TEXTILEM MATERIAL (OHNE MATTEN) (METERWARE U. ABGEPASST) GEWEBT	1000 M2*	1 684	2 149	1 372	1 724	17 253	15 493
63 861		1000 M2	.	.	.	.	.	.
63 880	BESCHICHTETE GEWEBE U. ANDERE BESCHICHTETE TEXTILE TRAEGERBAHNEN (OHNE GUMMIERTE GEWEBE)	1000 DM	.	.	.	.	.	.
		1000 M2	1 157	1 617	786	1 272	13 361	15 603
		1000 DM	4 548	5 457	4 598	7 787	45 887	83 475
BEKLEIDUNG 1)								
64 114	HERRENOBERBEKLEIDUNG AB GROESSE 38 ANZUEGE	1000 ST	12	13	5	5	269	41
		1000 DM	1 353	1 517	489	685	27 100	5 672
64 115	SAKKOS U. JACKEN (OHNE SKI- U. WINDJACKEN, ANORAKS, BLOUSONS U. AE.)	1000 ST	.	.	.	.	.	.
		1000 DM	.	.	.	.	.	.
64 116	HOSEN, LANG (AUCH JEANSHOSEN)	1000 ST	.	.	.	.	.	.
		1000 DM	.	.	.	.	.	.
64 132	DAMENOVERBEKLEIDUNG AB GROESSE 34 ROECKE	1000 ST	128	158	93	115	1 413	1 012
		1000 DM	2 497	3 130	1 823	2 119	25 519	20 030
64 134	BLUSEN (AUCH HEMDBLUSEN)	1000 ST	75	93	47	64	1 018	680
		1000 DM	2 130	2 594	1 529	1 907	23 835	18 640
64 143	ARBEITS-, BERUFS- U. SPEZIALSCHUTZHOSEN (GENAEHT) (AUCH LATZHOSEN)	1000 ST	48	55	33	21	639	225
		1000 DM	673	904	271	349	11 209	3 474
64 153	WINDJACKEN, ANORAKS, BLOUSONS U. AE.	1000 ST	18	16	10	8	216	101
		1000 DM	371	1 387	322	102	8 848	3 631
64 173	LEDERJACKEN, -WESTEN U. -STRICKJACKEN	1000 ST	14	21	2	2	153	19
		1000 DM	2 345	3 586	480	601	21 415	4 164
64 317	BUESTENHALTER	1000 ST	.	.	.	.	.	.
		1000 DM	.	.	.	.	.	.
64 836	BETTWAESCHE	1000 ST	422	473	302	548	5 503	3 337
		1000 DM	4 235	9 647	2 214	2 868	51 005	27 485
ERZEUGNISSE DES ERNAHRUNGSGEWERBES								
68 112	WEIZENMEHL U. -SCHROT	T *	39 637	39 748	32 495	38 361	417 321	475 864
68 113	ROGGEN-, MAIS- U. GEMENGEMEHL SOWIE -SCHROT	T *	14 501	13 463	13 824	13 830	151 979	131 268
68 120	TEIGWAREN	T	2 410	2 641	1 898	2 330	23 032	31 308
		1000 DM	3 679	3 856	2 938	3 585	36 721	42 937
68 310	MILCH (OHNE WERKMILCH) VOLLMILCH ODER TEILENTRAHMTE MILCH (OHNE STERILISIERTE ODER ULTRAHOCHERHITZTE MILCH U. WERKMILCH)	1000 L	27 319	26 563	37 692	31 303	309 290	381 874
		1000 DM	20 220	19 055	28 848	24 730	218 363	277 697
68 311	ENTRAHMTE MILCH (MAGERMILCH) U. BUTTER- MILCH (OHNE STERILISIERTE ODER ULTRAHOCH- ERHITZTE MILCH, WERKMILCH U. MAGERMILCH FUER FUTTERZWECKE)	1000 L	34 162	24 485	35 676	26 346	495 195	310 257
		1000 DM	9 410	7 012	12 413	9 563	117 351	102 619
68 312	SAHNE (OHNE STERILISIERTE ODER ULTRAHOCHER- HITZTE SAHNE), AUCH SCHLAGRAHM	1000 L	3 326	2 633	4 201	4 545	38 879	39 259
		1000 DM	8 892	7 098	10 905	12 387	103 917	99 018
68 314	BUTTER, BUTTERSCHMALZ (BUTTEROEL), KRAEUTER- BUTTER U. ANDERE BUTTERZUBEREITUNGEN IN BUTTERWERT	T	8 795	7 851	6 114	6 292	108 389	61 903
		1000 DM	54 799	49 650	39 127	40 887	674 436	394 096
68 514	WURST, SCHINKEN U. SONSTIGE FLEISCHWAREN (OHNE WURST- U. FLEISCHKONSERVEN)	T	16 257	14 087	15 348	16 591	149 156	147 166
		1000 DM	118 131	103 538	122 918	132 319	1 032 965	1 143 678
68 719	BIER 2)	1000 HL	840	755	1 009	957	5 869	8 115
		1000 DM	94 019	85 599	114 521	113 993	670 746	927 962
68 751	KORNBRANNTWEINE 2) 3)	HL	9 235	11 852	11 374	13 444	105 971	117 599
		1000 DM	1 954	2 598	2 425	3 016	25 915	26 394
68 753	BRANNTWEINE AUS WEIN (EINSCHLIESSLICH VERSCHNITT) 2) 3)	HL	26 429	32 412	30 903	36 415	289 897	324 951
		1000 DM	8 466	10 303	8 804	10 530	89 069	93 247
68 817	GEWUERZE	T	185	207	84	86	1 804	1 110
		1000 DM	1 930	2 395	1 203	1 237	18 976	14 449

1) EINSCHLIESSLICH DER VON WEBEREIEN FERTIGGESTELLTEN WAREN, SOWIE SOLCHE AUS ZUGEKAUFTER GEWIRKTER ODER GESTRIKTER METERWARE.

2) PRODUKTION DER BETRIEBE VON UNTERNEHMEN MIT 10 BESCHAEFTIGTEN UND MEHR.

3) PRODUKTIONSWERT OHNE VERBRAUCHSTEUER.

Neue Länder und Berlin-Ost

2 Bergbau und Verarbeitendes Gewerbe

2.5 Produktion

2.5.3 Produktionswert nach Gütergruppen und Güterzweigen

NR. DER SYSTEME- MATIK 1)	BEZEICHNUNG	W E R T I N 1000 DM		
		1991 2. VJ	1992 1. VJ	1992 2. VJ
216 218	STEIN-, HUETTEN- UND SALINENSALZ, SOLE TORF	19 563 -	22 942 735	15 786 1 585
21	BERGBAULICHE ERZEUGNISSE	...	1 366 853	1 034 839
221 225 227	ROHBENZIN UND KRAFTSTOFFE (EINSCHL. HEIZÖLE) SCHMIERMittel UND ÄHNLICHE MINERALISCHE ÖLE ANDERE MINERALÖLERZEUGNISSE	.A 38 113 52 844	354 188 19 909 24 030	404 528 21 835 43 239
22	MINERALÖLERZEUGNISSE	958 024	402 472	473 227
253 255 256 257 258	ZEMENT, BEARBEITETER KALK- U. DOLOMITSTEIN, GIPSERZEUGNISSE, MOERTEL UND TRANSPORTBETON BETONERZEUGNISSE (EINSCHL. KALKSANDSTEINEN) ANDERE ERZEUGNISSE AUS STEINEN UND ERDEN ASBESTWAREN SCHLEIFMITTEL	156 010 203 485 .A .A 3 800	174 643 192 376 18 853 - 3 819	273 515 267 952 .A - 5 139
25	STEINE UND ERDEN, ASBESTWAREN, SCHLEIFMITTEL	624 587	649 317	921 432
271 273 274	ERZEUGNISSE DER HOCHOFENWERKE ETC. ERZEUGNISSE DER STAHLRÖHREWERKE ERZEUGNISSE DER SCHMIEDEWERKE ETC.	1 291 552 51 164 45 310	983 237 29 271 39 947	1 115 974 44 162 .A
27	EISEN UND STAHL 2)	1 388 026	1 052 455	1 207 210
281	NE-METALLE UND EDELMETALLE, ROH	113 945	92 659	.A
28	NE-METALLE UND -METALLHALBZEUG (EINSCHL. EDELMETALLEN UND DEREN HALBZEUG)	330 807	355 959	370 430
291 295	EISEN-, STAHL- UND TEMPERGUSS 2) NE-METALLFORMGUSS (EINSCHL. EDELMETALLFORMGUSS)	207 251 44 546	169 491 51 696	.A 46 003
301 302	ERZEUGNISSE DER ZIEHEREIEN UND KALTWALZWERKE ERZEUGNISSE DER STAHLVERFORMUNG	77 294 108 979	88 095 97 025	94 338 103 604
30	ERZEUGNISSE DER ZIEHEREIEN UND KALTWALZWERKE UND DER STAHLVERFORMUNG	206 277	221 086	247 880
311 312 315 317	STAHL- UND LEICHTMETALLKONSTRUKTIONEN WEICHEN, KREUZUNGEN UND ÄHNLICHES GLEISMATERIAL (OHNE GLEISOBERBAUERZEUGNISSE) DAMPFKESSEL, BEHÄLTNER ETC. SCHIENENFAHRZEUGE	180 084 .A 119 287 826 704	227 699 .A 88 103 673 692	285 058 .A 103 511 613 712
31	STAHLBAUERZEUGNISSE UND SCHIENENFAHRZEUGE	1 387 258	1 310 621	1 424 216
3211,3212 3213 3214 3215 3216 3217 3218 3219 3222-3229 3234 3235 3236,3237 3239 3241-3244	METALLBEARBEITUNGSMASCHINEN HUETTEN- UND WALZWERKSEINRICHTUNGEN INDUSTRIEÖFEN (OHNE ELEKTROÖFEN), BRENNER GIESSEREIMASCHINEN PRUEFMASCHINEN HOLZBE- UND -VERARBEITUNGSMASCHINEN AUSWECHSELBARE WERKZEUGE FUER DIE METALLBEARBEITUNG SCHWEISSGERÄTE UND -MASCHINEN (OHNE ELEKTRISCHE) VERBRENNUNGSMOTOREN UND ANDERE KRAFTMASCHINEN FLUESSIGKEITSPUMPEN MASCHINEN FUER DIE BE- UND VERARBEITUNG VON KAUTSCHUK UND KUNSTSTOFF BAU-, BAUSTOFF-, KERAMIK- UND GLASMASCHINEN TROCKNUNGSANLAGEN UND -MASCHINEN LANDMASCHINEN, LANDWIRTSCHAFTLICHE FOERDERMITTEL, ACKERSCHLEPPER UND MILCHWIRTSCHAFTLICHE MASCHINEN	310 355 17 789 3 715 10 418 1 822 11 105 76 986 3 922 134 119 32 190 28 301 63 506 5 290 240 913	204 853 31 302 7 466 8 280 1 593 8 079 61 113 7 178 90 246 30 633 32 342 79 602 7 454 218 836	151 655 17 493 5 584 7 414 2 251 9 527 69 464 6 169 82 420 31 376 23 305 96 916 11 947 120 421
3245,3246 3247 3251,3252 3254 3255-3259 3261 3263 3264 3265,3266 3267 3268 3269 3271 3272 3275 3276-3278	MASCHINEN FUER NAHRUNGSMITTEL UND FUER VERWANDTE GEBIETE VERPACKUNGSMASCHINEN (OHNE SOLCHE FUER GETRAENKE) EINZELAPPARATE, ANLAGEN UND MASCHINEN FUER DIE CHEMISCHE UND VERWANDTE INDUSTRIE MASCHINEN UND EINRICHTUNGEN FUER DEN BERGBAU FOERDERTECHNIK PAPIER- UND DRUCKEREIMASCHINEN WAREN UND LEISTUNGSAUTOMATEN WAAGEN TEXTILMASCHINEN UND ZUBEHOER NACHMASCHINEN WASCHEREI- UND VERWANDTE MASCHINEN FUER GEWERBLICHE ZWECKE MASCHINEN FUER DIE LEDER-, SCHUH- UND LEDERWARENHERSTELLUNG FEUERWEHRGERÄTE ARMATUREN GERÄTE FUER OELHYDRAULISCHE ANLAGEN UND PNEUMATISCHE STEUERUNGEN ANTRIEBSTECHNIK	51 246 8 865 109 949 134 720 162 489 188 453 - 721 76 116 46 809 889 1 030 2 067 62 974 32 517 141 102	56 773 27 182 100 317 64 169 146 642 91 251 .A 1 153 59 247 10 161 3 786 3 168 1 345 65 753 20 787 104 895	43 475 22 416 99 685 56 513 148 885 109 625 .A 1 442 53 776 1 876 2 838 1 703 1 455 60 736 17 648 .A
32	MASCHINENBAUERZEUGNISSE (EINSCHL. ACKERSCHLEPPERN)	2 445 888	1 961 992	1 785 330

1) IN ANLEHNUNG AN DAS SYSTEMATISCHE GÜTERVERZEICHNIS FUER PRODUKTIONSSTATISTIKEN, AUSGABE 1989.- 2) IN DER GÜTERGRUPPE 27 (EISEN UND STAHL) SOWIE IN DEM GÜTERZWEIG 291 (EISEN-, STAHL- UND TEMPERGUSS) WURDE DIE GESAMTPRODUKTION (PRODUKTION ZUM ABSATZ UND ZUR WEITER-VERARBEITUNG) BEWERTET.

Neue Länder und Berlin-Ost

2. Bergbau und Verarbeitendes Gewerbe

2.5 Produktion

2.5.3 Produktionswert nach Gütergruppen und Güterzweigen

NR. DER SYSTE- MATIK 1)	BEZEICHNUNG	W E R T I N 1000 D M		
		1991 2. VJ	1992 1. VJ	1992 2. VJ
3311-3318 333	KRAFTWAGEN UND DEREN VERBRENNUNGSMOTOREN, FAHRGESTELLE MIT MOTOR ZUBEHÖR, EINZEL- UND ERSATZTEILE FÜR KRAFTWAGEN-, STRASSENZUGMASCHINEN- UND KRAFTADMOTOREN	122 757	45 866	47 689
334	KAROSSERIEN, AUFBAUTEN UND ANHÄNGER FÜR KRAFTWAGEN UND STRASSENZUGMASCHINEN	157 255 83 822	234 996 162 784	287 599 168 360
33	STRASSENFAHRZEUGE (OHNE ACKERSCHLEPPER)	546 075	645 861	746 362
34	WASSERFAHRZEUGE	227 849	307 505	407 984
361	GERÄTE UND EINRICHTUNGEN DER ELEKTRIZITÄTSERZEUGUNG UND -UMWANDLUNG	190 654	145 713	159 014
362	GERÄTE UND EINRICHTUNGEN DER ELEKTRIZITÄTSVERTEILUNG	290 220	292 060	288 943
363	ELEKTRISCHE GERÄTE FÜR GEWERBE UND HAUSHALT	118 779	91 658	104 285
364	ELEKTRISCHE LEUCHTEN UND LAMPEN	48 416	57 152	54 016
365	NACHRICHTENTECHNISCHE GERÄTE UND EINRICHTUNGEN	122 654	93 201	92 071
366	RUNDFUNK-, FERNSEH-, PHONOTECHNISCHE GERÄTE UND EINRICHTUNGEN U. Ä.	207 812	131 846	91 326
367	ELEKTRISCHE MESS-, PRÜF-, REGEL- UND STEUERUNGSGERÄTE UND -EINRICHTUNGEN	59 002	58 978	68 605
36	ELEKTROTECHNISCHE ERZEUGNISSE	1 578 087	1 418 411	1 505 976
371	OPTISCHE ERZEUGNISSE	46 441	23 623	32 920
372	FOTO-, PROJEKTIONS- UND KINOTECHNISCHE GERÄTE	6 657	2 501	2 825
375	FEINMECHANISCHE ERZEUGNISSE	27 638	17 061	20 310
376	MEDIZINMECHANISCHE ERZEUGNISSE (OHNE ELEKTROMEDIZINISCHE GERÄTE UND EINRICHTUNGEN)	9 019	12 757	23 689
377	UHREN	11 486	2 654	14 735
37	FEINMECHANISCHE UND OPTISCHE ERZEUGNISSE, UHREN	104 866	61 289	96 756
381	HANDELSWAFFEN UND DEREN MUNITION	9 030	8 997	5 359
382	WERKZEUGE	15 480	15 886	13 671
383	HEIZ- UND KOCHGERÄTE	40 059	76 346	73 369
384	BLECHWAREN, BLECHKONSTRUKTIONEN UND FEINSTBLECHPACKUNGEN	143 208	187 047	200 247
385	SCHLOSSER UND BESCHLÄGE	24 823	21 900	23 227
387	SCHNEIDWAREN, BESTECKE UND BLANKE WAFFEN	6 063	4 161	4 467
388	METALLWAREN UND -KURZWAREN	63 141	57 483	54 568
38	EISEN-, BLECH- UND METALLWAREN	316 495	398 600	391 514
391	GROSSMUSIKINSTRUMENTE	5 448	4 583	6 647
392	KLEINMUSIKINSTRUMENTE	8 825	2 532	5 439
393	SPIELWAREN, WEIHNACHTSARTIKEL, SCHNEIDERPUPPEN U. Ä. WAREN	29 662	26 440	32 525
394	TURN- UND SPORTGERÄTE (OHNE SPORTBEKLEIDUNG UND SPORTSCHUHE)	6 184	6 838	7 355
395	SCHMUCK, GOLD- UND SILBERSCHMIEDEWAREN	.A	.A	.A
398	ERZEUGNISSE DER FOTO- UND FILMLABORS, FUELLHALTER, KUGELSCHREIBER, WAREN AUS NATÜRLICHEN SCHNITZ- UND FORMSTOFFEN	7 671	3 061	4 291
39	MUSIKINSTRUMENTE, SPIELWAREN, SPORTGERÄTE, SCHMUCK, BELICHTETE FILME, FUELLHALTER U. Ä.	67 084	47 265	59 849
411	CHEMISCHE GRUNDSTOFFE (ELEMENTE)	34 533	.A	16 441
415	METALLSALZE UND -PEROXOSALZE DER ANORGANISCHEN SÄUREN	.A	.A	.A
41	ANORGANISCHE GRUNDSTOFFE UND CHEMIKALIEN	173 205	202 836	154 259
422	KOHLENWASSERSTOFFE, CHEMISCH EINHEITLICH, IHRE HALOGEN-, SULFO-, NITRO- ODER NITROSODERIVATE	.A	.A	.A
423	ALKOHOLE, IHRE HALOGEN-, SULFO-, NITRO- ODER NITROSODERIVATE	.A	.A	.A
424	PHENOLE, PHENOLALKOHOLE, IHRE HALOGEN-, SULFO-, NITRO- ODER NITROSODERIVATE	.A	.A	.A
426	CARBONSÄUREN, IHRE ANHYDRIDE, HALOGENIDE, PEROXIDE UND PEROXYSÄUREN SOWIE ESTER UND SALZE DER MINERALSÄUREN; IHRE HALOGEN-, SULFO-, NITRO- O. NITROSODERIVATE	56 223 64 801	34 044 37 527	38 271 28 666
427	VERBINDUNGEN MIT STICKSTOFFFUNKTIONEN			
42	ORGANISCHE GRUNDSTOFFE UND CHEMIKALIEN	320 495	292 629	247 514
431	DUENGEMITTEL	99 507	104 777	50 021
434	PFLANZENSCHUTZ- UND SCHÄDLINGSBEKÄMPFUNGSMITTEL	21 200	35 534	10 570
43	DUENGEMITTEL, PFLANZENSCHUTZ- UND SCHÄDLINGSBEKÄMPFUNGSMITTEL	120 707	140 311	60 591
441	KUNSTSTOFFE	.A	.A	.A
445	SYNTHETISCHER KAUTSCHUK	.A	.A	.A
44	KUNSTSTOFFE UND SYNTHETISCHER KAUTSCHUK	293 704	338 863	266 449
452	CELLULOSISCHE CHEMIEFASERN	.A	.A	.A
455	SYNTHETISCHE CHEMIEFASERN	38 367	67 851	.A
45	CHEMIEFASERN	.A	.A	97 205

1) IN ANLEHNUNG AN DAS SYSTEMATISCHE GÜTERVERZEICHNIS FÜR PRODUKTIONSSTATISTIKEN, AUSGABE 1989.

Neue Länder und Berlin-Ost

2 Bergbau und Verarbeitendes Gewerbe

2.5 Produktion

2.5.3 Produktionswert nach Gütergruppen und Güterzweigen

NR. DER SYSTEME- MATIK 1)	BEZEICHNUNG	W E R T I N 1000 DM		
		1991 2. VJ	1992 1. VJ	1992 2. VJ
464	ANSTRICHSTOFFE UND VERDUENNUNGEN	39 464	75 845	59 765
46	FARBSTOFFE, FARBEN, LACKE UND VERWANDTE ERZEUGNISSE	60 073	113 733	88 278
471	VITAMINE UND HORMONE, ALKALOIDE UND GLYKOSIDE, ANTIBIOTIKA, ZUBEREITETE DROGEN	21 901	20 590	14 007
473	BULKWARE	.A	.A	.A
475	PHARMAZEUTISCHE SPEZIALITÄTEN	286 129	357 831	268 406
479	SONSTIGE PHARMAZEUTISCHE ERZEUGNISSE	102 172	162 341	129 834
47	PHARMAZEUTISCHE ERZEUGNISSE	.A	.A	.A
481	GELATINE UND KLEBSTOFFE	4 763	4 196	2 565
482	GERBSTOFFE, HILFSMITTEL FÜR LEDER, TEXTILIEN UND PAPIER, ORGANISCHE GRENZFLÄCHENAKTIVE STOFFE UND ZUBEREITUNGEN	14 601	25 153	19 342
483	ANDERE HILFSMITTEL	37 041	41 681	31 141
484	BITUMEN- DACH- UND- DICHTUNGSMATERIALIEN, BAUTENSCHUTZMITTEL UND ÄHNLICHE ERZEUGNISSE	10 216	6 341	15 240
486	SEIFEN, WASCH- UND REINIGUNGSMITTEL	31 365	38 174	35 947
487	KÖRPERPFLEGE MITTEL	22 916	36 842	23 267
488	SELBSTKLEBENDE UND CHEMISCHER BÜROBEDARF	.A	.A	.A
49	SONSTIGE CHEMISCHE ERZEUGNISSE	162 592	207 275	180 559
4	CHEMISCHE ERZEUGNISSE	1 605 876	1 932 899	1 508 413
50	BÜROMASCHINEN, DATENVERARBEITUNGSGERÄTE UND -EINRICHTUNGEN	72 475	59 974	62 412
511	HAUSHALTS-, WIRTSCHAFTS- UND ZIERGEGENSTÄNDE AUS PORZELLAN (AUCH AUS HALBPORZELLAN)	54 184	54 054	57 257
513	HAUSHALTS-, WIRTSCHAFTS- UND ZIERGEGENSTÄNDE AUS STEINGUT UND STEINZEUG	.A	.A	.A
514	TON- UND TÖPFERWAREN	.A	.A	.A
51	FEINKERAMISCHE ERZEUGNISSE	92 074	95 327	101 626
521	FLACHGLAS (HUETTENERZEUGUNG)	38 319	35 743	38 059
522	HOHLGLAS (HUETTENERZEUGUNG)	87 077	85 861	75 727
523	VERARBEITETES GLAS	17 262	17 137	16 252
524	VEREDELTES GLAS (OHNE LOHNVEREDLUNGSARBEITEN)	.A	.A	.A
52	GLAS UND GLASWAREN	187 870	190 445	188 871
531	SAEGWERKSERZEUGNISSE	.A	44 720	.A
532	HOBELWARE UND RAUHSPIGEL	1 290	.A	.A
534	IMPRÄGNIERTE HOELZER	2 008	1 004	2 471
535	FURNIERE	2 722	2 434	.A
536	SPERRHOLZ UND PRESSHOLZ	.A	.A	.A
538	HOLZSPANPLATTEN UND SONSTIGES BEARBEITETES HOLZ	.A	20 126	.A
53	SCHNITTHOLZ, SPERRHOLZ UND SONSTIGES BEARBEITETES HOLZ	98 483	74 987	69 217
541	BAUELEMENTE AUS HOLZ UND HOLZKONSTRUKTIONEN (OHNE FERTIGTEILBAUTEN AUS HOLZ ODER UEBERWIEGEND AUS HOLZ, IM HOCHBAU)	45 486	54 870	55 361
542	MOEBEL, MATRATZEN, HOLZGEHÄUSE UND ANDERE TISCHLERERZEUGNISSE	305 563	396 762	337 898
543	VERPACKUNGSMITTEL AUS HOLZ	28 059	20 651	18 682
544	TECHNISCHE, GEWERBLICHE, LANDWIRTSCHAFTLICHE UND ÄHNLICHE HOLZWAREN	34 071	.A	.A
546	KORB-, KORK-, FLECHT- UND BÜSTENWAREN	.A	.A	.A
54	HOLZWAREN	432 740	527 955	456 400
553	PAPIER, UNVEREDELT (IN ROLLEN UND BOGEN)	.A	.A	.A
554	PAPPE, UNVEREDELT (IN ROLLEN UND BOGEN)	8 711	9 150	5 428
55	HOLZSTOFF, ZELLSTOFF, PAPIER UND PAPPE	197 255	183 455	157 578
562	IMPRÄGNIERTE, PARAFFINIERTE, GUMMIERTE UND ANDERE VORBEREITETE SPEZIALPAPIERE UND -PAPPEN (OHNE KUNSTSTOFFBESCHICHTETE BZW. GESTRICHENE PAPIERE UND PAPPEN)	2 803	2 050	1 698
563	BÜROBEDARF AUS PAPIER UND PAPPE, SCHREIBWAREN	18 488	27 314	20 702
565	VERPACKUNGSMITTEL AUS PAPIER UND PAPPE (OHNE HARTPAPIERWAREN)	.A	.A	.A
566	HARTPAPIERWAREN	2 482	3 589	3 346
567	BUCHBINDERISCHE ERZEUGNISSE	3 608	3 140	3 410
568	ANDERE ERZEUGNISSE AUS PAPIER UND PAPPE	29 307	30 367	26 845
56	PAPIER- UND PAPPEWAREN	136 899	144 989	133 623
571	DRUCKERERZEUGNISSE	.A	.A	.A
575	VERVIELFÄLTIGUNGEN, SONSTIGE DRUCKEREIERZEUGNISSE	.A	6 776	7 046
57	DRUCKEREIERZEUGNISSE, VERVIELFÄLTIGUNGEN, STEMPEL ETC.	277 246	344 345	268 112

1) IN ANLEHNUNG AN DAS SYSTEMATISCHE GÜTERVERZEICHNIS FÜR PRODUKTIONSSTATISTIKEN, AUSGABE 1989.

Neue Länder und Berlin-Ost

2 Bergbau und Verarbeitendes Gewerbe

2.5 Produktion

2.5.3 Produktionswert nach Gütergruppen und Güterzweigen

NR.DER SYSTE- MATIK 1)	BEZEICHNUNG	W E R T IN 1000 DM		
		1991 2. VJ	1992 1. VJ	1992 2. VJ
581	HALBZEUG AUS KUNSTSTOFF (EINSCHL. PROFILE)	.A	.A	.A
582	EINZELTEILE AUS KUNSTSTOFF (EINSCHL. BREMS- U. KUPPLUNGSMATERIALIEN, OHNE BAUELEMENTE)	34 966	42 622	54 577
583	BAUELEMENTE AUS KUNSTSTOFF (OHNE FENSTERPROFILE)	16 582	43 877	55 284
584	VERPACKUNGSMITTEL, LAGER- UND TRANSPORTBEHÄLTER AUS KUNSTSTOFF (OHNE FOLIEN UND SELBSTKLEBBÄNDER)	19 658	17 763	20 664
585	SONSTIGE FERTIGERZEUGNISSE AUS KUNSTSTOFF	23 063	26 317	34 327
589	REPARATUREN, VEREDLUNG UND MONTAGEN	.A	.A	.A
58	KUNSTSTOFFERZEUGNISSE	148 329	222 364	272 993
591	BEREIFUNGEN, BEREIFUNGSZUBEHÖR	39 907	35 036	32 082
59	GUMMIWAREN	36 367	102 057	99 206
61	LEDER	34 196	26 935	22 617
622	LEDERWAREN (EINSCHL. REISEARTIKELN)	27 591	15 152	15 495
625	SCHUHE	85 755	60 207	53 241
62	LEDERWAREN UND SCHUHE	116 223	78 624	72 597
631	TEXTILE SPINNSTOFFE	18 283	14 338	15 090
632	GARN	74 961	75 023	67 027
635	SPINNSTOFFWAREN (OHNE METERWARE BZW. WIRK- UND STRICKWAREN)	.A	.A	.A
637	METERWARE (OHNE GROBGARNGEWEBE, HEIM- UND HAUSTEXTILIEN SOWIE VERWANDTE ERZEUGNISSE UND GEWIRKTEN ODER GESTRICKTEN STOFF)	.A	.A	.A
638	HEIM- UND HAUSTEXTILIEN SOWIE VERWANDTE ERZEUGNISSE	.A	88 023	104 602
639	WIRK- UND STRICKWAREN	125 609	100 079	93 719
63	TEXTILIEN	434 230	404 402	391 136
641	OBERBEKLEIDUNG, VEREDELTE PELZFELLE UND PELZWAREN	106 437	72 090	54 463
642	WAESCHE FÜR HERREN, DAMEN UND KINDER	.A	.A	.A
643	MIEDERWAREN	.A	.A	.A
644	HÜTE UND MÜTZEN	1 709	4 773	2 296
645	BEKLEIDUNGSZUBEHÖR	.A	3 109	4 183
647	SONSTIGE BEKLEIDUNG UND KONFEKTIONIERTER TEXTILER ERZEUGNISSE	.A	14 312	13 675
648	BETTFEDERN, HAUS-, BETT- UND TISCHWAESCHE, SONSTIGE BETTWAREN U. Ä.	.A	.A	.A
64	BEKLEIDUNG UND KONFEKTIONIERTER TEXTILIEN	182 617	139 756	116 944
68	ERZEUGNISSE DES ERNÄHRUNGSGEWERBES	2 866 447	2 933 350	3 456 708
69	TABAKWAREN	74 344	65 482	58 795
70	FERTIGTEILBAUTEN IM HOCHBAU	16 033	11 637	17 848

1) IN ANLEHNUNG AN DAS SYSTEMATISCHE GÜTERVERZEICHNIS FÜR PRODUKTIONSSTATISTIKEN,  
AUSGABE 1989.



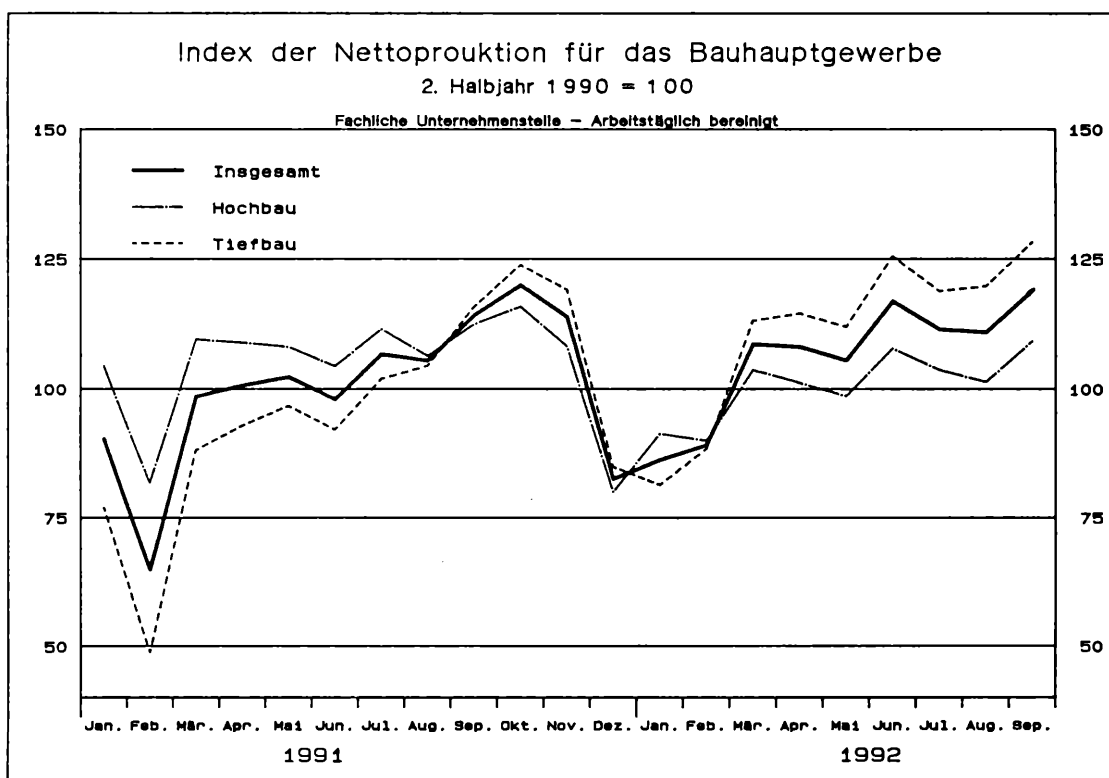
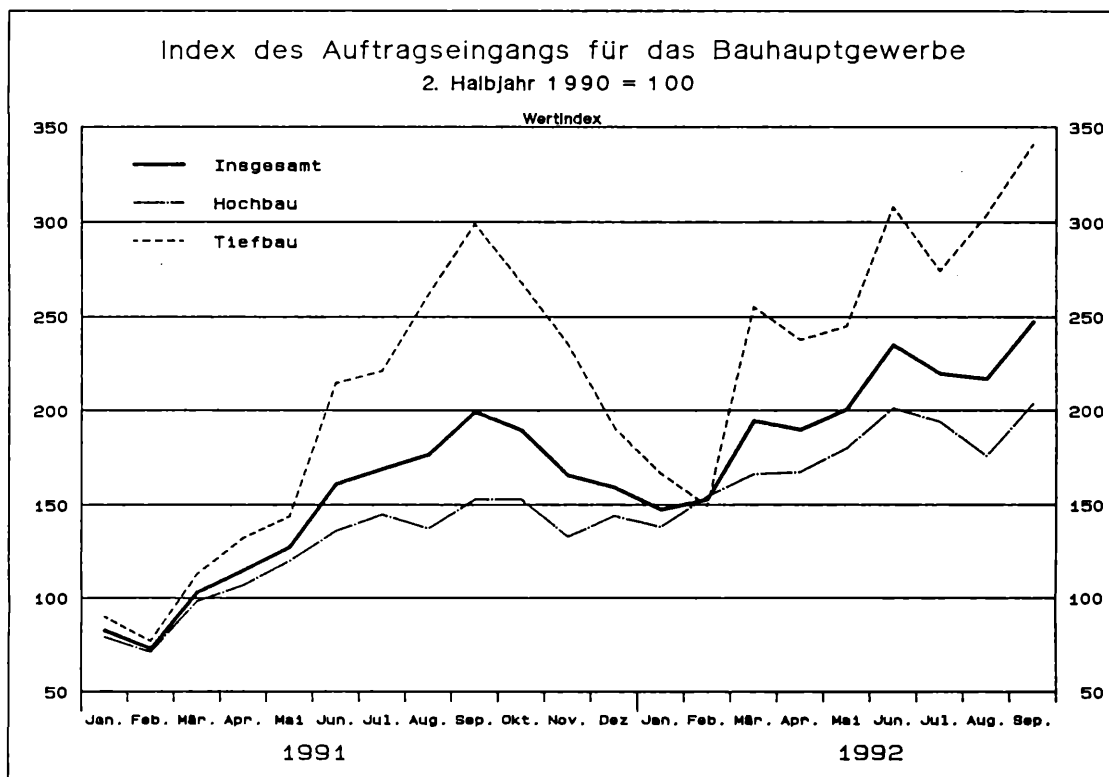

**3 BAUGEWERBE**  
**3.1 Bauhauptgewerbe**  
**3.1.1 Alle Betriebe**

Merkmal	Brandenburg	Mecklen- burg/Vor- pommern	Sachsen	Sachsen-Anh.	Thüringen	nachrichtlich: Berlin-Ost	Insgesamt
---------	-------------	----------------------------------	---------	--------------	-----------	------------------------------	-----------

**September 1992**

Beschäftigte insgesamt(Anzahl)	49 240	39 679	77 987	62 404	51 342	19 562	300 214
Bruttolohnsumme (1 000 DM)	113 611	103 212	183 077	145 728	122 345	51 858	719 831
Bruttogehaltsumme (1 000 DM)	26 094	23 613	41 799	35 926	26 656	15 756	169 844
Geleistete Arbeitsstunden (1 000 Std.)	6 003	4 863	9 553	7 851	6 462	2 200	36 932
Hochbau	3 743	3 172	6 148	4 879	3 890	1 618	23 450
Wohnungsbau	1 160	917	1 785	1 271	1 014	711	6 858
Tiefbau	2 260	1 691	3 405	2 972	2 572	582	13 482
Straßenbau	580	441	1 020	590	788	135	3 554
Gesamtumsatz (1 000 DM)	484 890	497 805	845 946	632 104	560 446	245 322	3 266 513
Baugewerblicher Umsatz (1 000 DM)	462 052	482 727	824 514	608 090	539 858	240 701	3 157 942
Hochbau	262 516	293 582	472 680	345 469	293 241	176 852	1 844 340
Wohnungsbau	66 731	49 118	126 253	76 574	59 544	65 654	443 874
Tiefbau	199 536	189 145	351 834	262 621	246 617	63 849	1 313 602
Straßenbau	73 730	65 837	119 343	72 055	87 180	15 901	434 046

**Veränderung gegen Vormonat in %**

Beschäftigte insgesamt	-0,6	2,6	-0,5	1,5	2,0	1,2	0,8
Bruttolohnsumme	3,8	23,3	4,4	5,8	7,7	6,9	7,7
Bruttogehaltsumme	-1,5	9,5	-1,9	0,1	3,8	0,4	1,1
Geleistete Arbeitsstunden	11,3	18,6	11,2	12,8	17,4	5,4	13,2
Hochbau	9,9	22,0	11,4	10,9	17,4	8,7	13,2
Wohnungsbau	14,2	22,6	16,7	10,0	12,4	14,5	14,9
Tiefbau	13,6	12,7	10,9	16,1	17,4	-2,7	13,2
Straßenbau	10,1	28,9	8,7	9,9	16,7	1,5	12,8
Gesamtumsatz	17,9	43,8	15,4	11,1	24,8	-1,0	18,5
Baugewerblicher Umsatz	17,4	43,6	16,1	11,4	24,9	-0,8	18,7
Hochbau	12,7	58,9	17,5	11,5	26,1	-7,7	18,7
Wohnungsbau	32,5	2,4	21,0	6,8	-11,2	-36,9	-0,3
Tiefbau	24,3	25,0	14,3	11,3	23,4	24,8	18,7
Straßenbau	37,0	63,4	11,9	19,0	19,7	52,6	26,0

**3 BAUGEWERBE**  
**3.1 BAUHAUPTGEWERBE**  
**3.1.2 Betriebe mit 20 Beschäftigten und mehr**

Betriebe, Beschäftigte, geleistete Arbeitsstunden

Land	Betriebe	Beschäftigte	Bruttolohn- und Bruttogehaltssumme	Geleistete Arbeitsstunden				
				Insgesamt	Hochbau	darunter Wohnungsbau	Tiefbau	darunter Straßenbau
	Anzahl		1 000 DM					

**September 1992**

Brandenburg	415	44 903	129 243	5 328	3 282	924	2 046	534
Mecklenburg-Vorpommern	388	35 367	114 562	4 158	2 587	668	1 571	415
Sachsen	647	69 927	206 360	8 421	5 198	1 277	3 223	963
Sachsen-Anhalt	556	56 781	167 515	6 978	4 192	943	2 786	546
Thüringen	496	44 094	132 956	5 513	3 166	711	2 347	713
Nachrichtlich: Berlin-Ost	159	18 179	64 395	2 038	1 467	607	571	130
Insgesamt	2 661	269 251	815 031	32 436	19 892	5 130	12 544	3 301
Veränderung gegen Vormonat in %	0,6	0,8	6,3	13,0	13,0	14,8	13,1	12,7
Januar - September 1992	2 567	269 553	6 633 921	261 018	164 165	40 813	96 853	25 570

Gesamtumsatz, Baugewerblicher Umsatz und Auftragseingänge

Land	Gesamtumsatz	Baugewerblicher Umsatz					Auftragseingang				
		Zusammen	Hochbau	darunter Wohnungsbau	Tiefbau	darunter Straßenbau	Insgesamt	Hochbau	darunter Wohnungsbau	Tiefbau	darunter Straßenbau

Mill. DM

**September 1992**

Brandenburg	442,8	420,5	237,0	55,7	183,5	70,4	477,5	277,7	47,9	199,8	66,6
Mecklenburg-Vorpommern	444,1	429,6	253,8	40,0	175,8	63,7	352,0	167,2	55,2	184,8	68,3
Sachsen	770,9	750,1	416,3	98,7	333,8	112,8	605,1	342,4	94,2	262,8	94,3
Sachsen-Anhalt	575,0	552,2	302,7	61,0	249,5	68,2	612,3	374,2	115,2	238,0	51,7
Thüringen	491,4	471,3	244,1	45,8	227,2	80,5	436,0	205,0	39,1	231,0	79,9
Nachrichtlich: Berlin-Ost	228,1	223,5	160,2	54,3	63,3	15,4	193,4	138,8	26,8	54,6	19,5
Insgesamt	2 952,2	2 847,2	1 614,1	355,5	1 233,0	411,0	2 676,3	1 505,3	378,5	1 171,1	380,1
Veränderung gegen Vormonat in %	18,7	18,9	19,0	-0,5	18,9	26,1	14,2	15,8	37,9	12,2	12,5
Januar - September 1992	19 407,0	18 534,9	10 896,3	2 641,8	7 638,6	2 344,3	19 531,2	11 692,2	2 868,0	7 839,0	2 384,3

**3.2 AUSBAUGEWERBE**  
 Betriebe mit 20 Beschäftigten und mehr

Land	Betriebe	Beschäftigte	Bruttolohn- und -gehaltssumme	Geleistete Arbeitsstunden	Gesamtumsatz	Baugewerblicher Umsatz
	Anzahl		1 000 DM	1 000 Std.		Mill. DM

**September 1992**

Brandenburg	156	8 265	21 397	990	75,5	70,5
Mecklenburg-Vorpommern	122	6 250	15 767	771	51,2	47,9
Sachsen	332	21 507	55 704	2 535	182,9	167,7
Sachsen-Anhalt	241	13 710	35 225	1 737	121,0	109,7
Thüringen	270	13 942	35 682	1 692	124,3	114,3
Nachrichtlich: Berlin-Ost	102	6 353	19 102	691	59,2	57,6
Insgesamt	1 223	70 027	182 877	8 416	614,1	567,7
Veränderung gegen Vormonat in %	0,0	1,0	4,1	14,8	4,9	3,9
Januar - September 1992	1 201	68 573	1 520 428	70 302	4 563,6	4 223,1

- 64 -

Berlin-Ost

werbe

für das Bauhauptgewerbe

1990 = 100

wert

R	I	C	H	T	L	I	C	H	LFD. NR.				
1991	1992	1990	1991	VERÄNDERUNG GEGENUEBER DEM ENTSPRECHENDEN VORJAHRESZEITRAUM IN %									
2.HJ	1.HJ			1991	1991	1992	1992	1991	1992	1990	1991	1992	
				3.VJ	4.VJ	1.VJ	2.VJ	2.HJ	1.HJ			1.VJ-3.VJ KUMULIERT	

INDEX

101.6	131.6	-	91.1	-18.5	30.4	56.0	70.1	1.6	63.3	-	-	59.9	1
88.3	115.3	-	79.9	-30.7	18.1	43.4	79.5	-11.7	61.3	-	-	60.2	2
55.9	71.5	-	58.8	-55.2	-25.8	-3.6	39.6	-44.1	16.1	-	-	27.8	3
112.5	147.8	-	95.7	-11.9	49.1	74.0	100.1	12.5	87.3	-	-	76.3	4
101.0	138.2	-	84.5	-19.4	32.0	79.8	126.0	1.0	103.2	-	-	86.9	5
101.7	142.0	-	84.8	-19.1	33.0	86.5	130.7	1.7	108.8	-	-	92.4	6
92.4	89.2	-	80.7	-23.5	18.6	-1.2	63.6	-7.6	29.3	-	-	15.3	7
181.3	206.0	-	162.7	33.9	148.8	56.8	31.4	81.3	43.0	-	-	43.4	8
129.1	165.5	-	114.2	9.8	52.5	77.5	57.9	29.1	66.7	-	-	59.9	9
127.5	131.8	-	102.9	10.2	50.0	109.9	42.6	27.5	68.1	-	-	48.7	10
129.9	182.6	-	119.9	9.6	53.5	67.9	64.4	29.9	66.0	-	-	64.7	11
82.8	140.6	-	91.8	-20.8	-13.1	42.6	36.3	-17.2	39.3	-	-	44.3	12
71.1	108.6	-	70.8	-31.7	-25.7	67.7	42.9	-28.9	54.3	-	-	58.7	13
166.2	368.2	-	242.4	52.2	84.9	7.3	24.4	66.2	15.6	-	-	17.3	14
209.0	253.1	-	167.1	61.3	164.1	104.6	100.3	109.0	102.2	-	-	87.7	15

## 3 Bauge

3.4 Index des Auftragseingangs

2. Halbjahr

Original

LFD. NR.	ART DER BAUTEN UND AUFTRAGGEBER	1992 SEP.	VERÄND. GEGEN- UEBER VOR- JAHRES- MONAT IN %	N		A		C		H
				1991 SEP.	1992 AUG.	1991 4.VJ	1992 1.VJ	1992 2.VJ	1992 3.VJ	
										WERT
1	BAUHAUPTGEWERBE	247.0	24.0	199.2	216.4	171.3	164.8	208.5	227.6	
2	HOCHBAU	203.5	33.1	152.9	175.8	143.3	153.0	182.9	191.1	
3	WOHNUNGSBAU	128.0	47.0	87.1	92.8	90.6	95.3	112.9	115.2	
4	SONSTIGER HOCHBAU	253.8	29.0	196.7	231.0	178.3	191.4	229.5	241.6	
5	GEWERBLICHER UND INDUSTRIELLER BAU FÜR UNTERNEHMEN, LANDWIRTSCHAFTLICHER BAU SOWIE BAUTEN FÜR REICHSBAHN UND BUNDESPOST	240.9	45.6	165.4	220.5	155.3	175.2	215.0	224.0	
6	GEWERBLICHER UND INDUSTRIELLER BAU FÜR UNTERNEHMEN SOWIE LANDWIRTSCHAFTLICHER BAU	244.2	44.9	168.5	211.0	155.9	178.7	217.5	222.4	
7	BAUTEN FÜR REICHSBAHN UND BUNDESPOST	176.1	69.2	104.1	406.5	144.0	105.9	167.4	255.1	
8	BAUTEN FÜR ÖFFENTLICHE AUFTRAGGEBER UND ORGANISATIONEN OHNE ERWERBSZWECK	337.4	-15.8	400.6	299.1	328.3	297.0	323.3	355.9	
9	TIEFBAU	340.6	14.0	298.9	303.7	231.5	190.4	263.5	306.1	
10	STRASSENBAU	314.5	-15.8	373.6	279.5	222.6	149.2	219.6	288.7	
11	SONSTIGER TIEFBAU	354.8	37.3	258.4	316.8	236.4	212.7	287.3	315.6	
12	GEWERBLICHER UND INDUSTRIELLER BAU FÜR UNTERNEHMEN SOWIE BAUTEN FÜR REICHSBAHN UND BUNDESPOST	241.2	49.3	161.5	218.0	142.5	161.0	201.1	219.5	
13	GEWERBLICHER UND INDUSTRIELLER BAU FÜR UNTERNEHMEN	222.1	62.1	137.0	174.5	127.5	131.2	174.8	193.8	
14	BAUTEN FÜR REICHSBAHN UND BUNDESPOST	353.5	15.7	305.5	473.6	230.4	335.7	356.2	370.4	
15	BAUTEN FÜR ÖFFENTLICHE AUFTRAGGEBER UND ORGANISATIONEN OHNE ERWERBSZWECK	616.4	28.0	481.5	544.3	452.6	331.9	485.7	536.9	

Berlin-Ost

werbe

für das Bauhauptgewerbe

1990 = 100

wert

R	I	C	H	T	L	I	C	H	VERÄNDERUNG GEGENÜBER DEM ENTSPRECHENDEN VORJAHRESZEITRAUM IN %						LFD. NR.
1991 2.HJ	1992 1.HJ	1990	1991	1991 SEP.	1992 AUG.	1991 4.VJ	1992 1.VJ	1992 2.VJ	1992 3.VJ	1991 2.HJ	1992 1.HJ	1990	1991	1992 JAN.-SEP. KUMULIERT	

INDEX

176.5	186.7	-	143.4	58.9	22.5	68.6	91.4	55.0	25.3	76.5	69.3	-	-	49.4	1
144.1	167.9	-	123.0	20.4	28.0	46.8	84.6	51.2	31.8	44.1	64.6	-	-	51.0	2
90.1	104.1	-	83.4	-49.6	0.1	-3.0	33.1	38.0	28.6	-9.9	35.7	-	-	33.1	3
180.1	210.4	-	149.4	104.0	38.3	77.4	111.7	55.9	32.8	80.1	77.1	-	-	57.9	4
154.3	195.1	-	130.3	68.9	57.4	59.4	104.2	69.3	46.2	54.3	83.4	-	-	67.8	5
153.3	198.1	-	130.0	73.2	52.6	58.6	108.0	70.5	47.5	53.3	85.5	-	-	69.9	6
172.2	136.7	-	135.5	-5.4	131.6	77.1	26.2	47.1	27.2	72.2	38.2	-	-	32.7	7
348.6	310.2	-	274.0	362.1	-12.6	173.6	147.1	16.0	-3.5	248.6	55.6	-	-	27.2	8
246.0	226.9	-	187.2	145.0	16.1	110.3	104.3	61.1	17.5	146.0	76.7	-	-	46.9	9
265.7	184.4	-	192.0	212.6	-11.3	105.9	146.6	24.8	-6.5	165.7	55.9	-	-	20.6	10
235.3	250.0	-	184.6	109.4	36.3	112.6	91.6	83.2	34.7	135.3	86.7	-	-	62.4	11
147.7	181.0	-	122.3	22.3	50.2	30.6	87.9	86.0	43.6	47.7	86.8	-	-	67.6	12
127.2	153.0	-	104.4	-2.2	46.4	15.5	82.5	91.2	52.7	27.2	87.5	-	-	72.3	13
268.0	345.9	-	227.2	259.4	59.4	126.1	101.0	73.1	21.2	168.0	85.6	-	-	56.6	14
437.2	408.8	-	328.2	366.1	25.5	290.2	96.4	80.4	27.3	337.2	86.6	-	-	57.5	15

Neue Länder und Berlin-Ost

4 Handel

4.1 Umsatz und Beschäftigte im Großhandel\*)

1991 = 100

Großhandel mit ...	1992						Veränderung Oktober 1992 gegenüber Oktober 1991   September 1992	
	Juni	Juli	August	September	Oktober			
Umsatzentwicklung								
Rohstoffen und Halbwaren .....	73,8	74,7	81,6	85,5	83,9	+ 1,0	- 1,8	
darunter mit ...								
festen Brennstoffen, Mineralölerzeugnissen .	53,7	67,8	78,3	79,3	68,6	- 5,2	- 13,5	
Holz, Baustoffen, Installationsbedarf .....	158,6	174,8	164,8	202,4	230,4	+ 82,1	+ 13,9	
Fertigwaren .....	82,7	76,3	70,3	73,8	75,6	- 20,3	+ 2,4	
darunter mit ...								
Nahrungsmitteln, Getränken, Tabakwaren .....	94,4	91,6	83,2	79,9	84,1	- 8,9	+ 5,4	
Textilien, Bekleidung, Schuhen, Lederwaren .	...	...	...	...	...	...	...	
Metallwaren, Einrichtungsgegenständen .....	87,5	94,4	85,4	100,2	103,0	+ 6,0	+ 2,7	
Fahrzeugen, Maschinen, techn. Bedarf .....	88,4	70,1	62,2	77,0	69,5	- 41,5	- 9,8	
Papier, Druckerzeugnissen, Waren versch. Art o.a.S. 1) .....	50,5	50,0	53,2	64,4	61,8	- 24,4	- 4,0	
Insgesamt ...	78,8	75,6	75,3	79,0	79,3	- 11,6	+ 0,4	
Umsatz <sup>2)</sup> ...	284,8	270,5	262,1	297,5	...	...	...	
Beschäftigte								
Rohstoffen und Halbwaren .....	76,0	72,8	72,3	71,1	73,7	- 12,2	+ 3,7	
darunter mit ...								
festen Brennstoffen, Mineralölerzeugnissen .	93,1	86,3	85,1	82,4	80,0	- 11,6	- 2,8	
Holz, Baustoffen, Installationsbedarf .....	90,2	94,1	96,4	98,2	105,6	+ 18,9	+ 7,5	
Fertigwaren .....	53,8	51,0	49,2	49,4	47,8	- 46,0	- 3,4	
darunter mit ...								
Nahrungsmitteln, Getränken, Tabakwaren .....	59,1	56,9	54,0	53,4	53,1	- 44,8	- 0,7	
Textilien, Bekleidung, Schuhen, Lederwaren .	...	...	...	...	...	...	...	
Metallwaren, Einrichtungsgegenständen .....	47,2	43,4	43,3	42,7	42,0	- 47,4	- 1,8	
Fahrzeugen, Maschinen, techn. Bedarf .....	50,1	47,8	47,4	46,8	46,4	- 45,9	- 0,9	
Papier, Druckerzeugnissen, Waren versch. Art o.a.S. 1) .....	55,6	51,3	50,3	54,3	49,0	- 41,9	- 9,7	
Insgesamt ...	58,6	55,8	54,3	54,2	53,4	- 38,9	- 1,4	
Beschäftigte <sup>3)</sup> ...	263,2	276,0	283,2	288,9	...	...	...	

\*) Vorläufige Ergebnisse; Stand: 30.11.1992.

1) Ohne ausgeprägten Schwerpunkt.

2) Umsatz der Filialbetriebe von westdeutschen Unternehmen in den neuen Ländern und Berlin-Ost.

3) Beschäftigte der Filialbetriebe von westdeutschen Unternehmen in den neuen Ländern und Berlin-Ost.

4.2 Einzelhandel

4.2.1 Umsatzentwicklung (nominal) im Einzelhandel nach Wirtschaftszweigen

1991 = 100

Berichts- monat	Einzelhandel insgesamt 95,7	darunter						
		Nahrungsmittel, Getränke, Tabakwaren	Textilien, Be- kleidung, Schuhe, Lederwaren	Einrichtungs- gegenstände	Elektrotechn. Erzeugnisse, Musikinstrumente	Papierwaren, Druckerzeugn., Büromaschinen	Pharmazeut., kos- metische u. medi- zin. Erzeugnisse	Sonstige Waren Waren versch. Art
01/91	95,7	96,4	70,0	86,6	103,7	88,5	78,0	100,8
02/91	91,3	93,0	66,9	84,0	92,6	81,0	82,4	96,1
03/91	98,1	98,5	91,3	99,9	91,2	79,1	89,7	100,4
04/91	95,5	97,8	90,5	110,6	78,8	73,5	92,5	92,7
05/91	96,4	98,7	92,8	100,6	80,2	69,7	101,1	89,4
06/91	94,1	92,0	90,5	99,3	77,4	65,9	112,3	89,3
07/91	101,2	100,7	87,5	97,9	87,1	71,6	101,1	102,3
08/91	99,2	99,6	89,0	100,6	87,1	98,0	91,9	101,7
09/91	95,4	92,9	103,4	104,6	88,5	111,1	99,5	92,0
10/91	102,5	100,2	131,6	101,3	100,9	109,3	109,2	100,7
11/91	106,3	103,7	136,9	107,3	128,6	114,9	112,0	105,9
12/91	124,4	126,5	149,8	107,3	183,9	237,4	130,2	128,7
01/92	94,3	90,4	140,7	91,9	100,9	94,2	119,6	89,0
02/92	90,0	86,3	127,8	98,0	96,8	90,4	117,1	83,4
03/92	97,5	95,4	163,5	116,6	98,2	139,4	124,6	85,7



Neue Länder und Berlin-Ost

4 Handel

4.2 Einzelhandel

4.2.2 Entwicklung der Beschäftigungszahl im Einzelhandel nach Wirtschaftszweigen  
1991 = 100

Berichtsmonat	Einzelhandel insgesamt	darunter						
		Nahrungsmittel, Getränke, Tabakwaren	Textilien, Bekleidung, Schuhe, Lederwaren	Einrichtungsgegenstände	Elektrotechn. Erzeugnisse, Musikinstrumente	Papierwaren, Druckerzeugn., Büromaschinen	Pharmazeut., kosmetische u. medizin. Erzeugnisse	Sonstige Waren versch. Art
01/91	121,1	122,5	87,8	114,0	101,3	116,5	96,9	128,3
02/91	118,2	118,3	87,0	112,0	102,1	116,2	97,6	125,6
03/91	112,1	111,3	92,2	110,1	101,1	111,3	99,7	117,4
04/91	106,6	106,2	90,2	107,8	106,2	107,3	101,4	110,3
05/91	99,1	98,8	96,1	103,5	105,2	97,4	98,6	98,8
06/91	96,7	95,4	100,6	102,3	102,9	91,0	99,3	96,8
07/91	92,3	92,9	97,7	96,6	99,3	86,4	97,7	88,9
08/91	91,8	92,2	102,9	94,3	97,1	82,9	99,7	88,5
09/91	89,7	89,2	105,2	93,9	95,2	79,4	99,0	86,7
10/91	88,9	87,7	107,0	89,3	95,4	84,7	100,4	86,4
11/91	89,6	88,7	115,6	88,7	95,4	83,6	101,5	86,4
12/91	93,9	96,7	117,7	87,6	98,8	143,2	108,2	85,9
01/92	82,2	74,3	178,8	88,3	93,7	143,2	106,9	77,2
02/92	79,5	71,3	189,5	88,1	89,0	126,2	106,8	73,3
03/92	78,9	72,2	191,6	86,9	89,9	142,1	106,6	69,9

5 Gewerbean- und -abmeldungen 1992

5.1 Gewerbeanmeldungen

Land	insgesamt		darunter					
			Industrie		Handwerk		Handel und Gaststätten	
	Jan.-Okt.	Okt.	Jan.-Okt.	Okt.	Jan.-Okt.	Okt.	Jan.-Okt.	Okt.
Anzahl								
Insgesamt .....	181 436	17 102	7 436	764	18 963	1 800	84 045	7 780
Brandenburg .....	29 843	2 776	1 259	80	3 285	315	14 076	1 234
Mecklenburg-Vorpommern .....	19 613	1 849	404	68	2 342	251	8 735	723
Sachsen .....	54 261	5 045	2 953	357	4 892	491	25 316	2 295
Sachsen-Anhalt .....	30 921	2 636	1 065	86	3 896	297	14 088	1 237
Thüringen .....	31 606	3 023	1 259	103	2 670	238	15 538	1 596
Nachrichtlich:								
Berlin-Ost .....	15 192	1 773	496	70	1 878	208	6 292	695

5.2 Gewerbeabmeldungen

Land	insgesamt		darunter					
			Industrie		Handwerk		Handel und Gaststätten	
	Jan.-Okt.	Okt.	Jan.-Okt.	Okt.	Jan.-Okt.	Okt.	Jan.-Okt.	Okt.
Anzahl								
Insgesamt .....	99 434	10 090	2 423	255	9 104	914	51 361	5 311
Brandenburg .....	17 173	1 623	272	22	1 603	180	9 302	850
Mecklenburg-Vorpommern .....	9 928	1 121	79	11	921	82	4 929	583
Sachsen .....	29 836	2 907	1 426	150	2 211	252	15 677	1 490
Sachsen-Anhalt .....	16 377	1 581	171	13	1 796	149	8 243	840
Thüringen .....	18 405	2 042	239	30	1 702	161	9 806	1 146
Nachrichtlich:								
Berlin-Ost .....	7 715	816	236	29	871	90	3 404	402

Neue Länder und Berlin-Ost  
6 Innerdeutscher Warenverkehr

Zeitraum <sup>1)</sup>	Lieferungen				Bezüge				Überschuß
	des früheren Bundesgebietes								Lieferungen (+) Bezüge (-)
	insgesamt	Veränderung zum Vorjahr			insgesamt	Veränderung zum Vorjahr			
	Mill. DM		%		Mill. DM		%		Mill. DM
1970 .....	2 415,5	+	143,7	+ 6,3	1 996,0	+	339,6	+ 20,5	+ 419,5
1971 .....	2 498,6	+	83,1	+ 3,4	2 318,7	+	322,7	+ 16,2	+ 179,9
1972 .....	2 927,4	+	428,9	+ 17,2	2 380,9	+	62,2	+ 2,7	+ 546,5
1973 .....	2 998,5	+	71,0	+ 2,4	2 659,6	+	278,7	+ 11,7	+ 338,9
1974 .....	3 670,8	+	672,4	+ 22,4	3 252,5	+	592,9	+ 22,3	+ 418,3
1975 .....	3 921,6	+	250,7	+ 6,8	3 342,3	+	89,8	+ 2,8	+ 579,3
1976 .....	4 268,7	+	347,1	+ 8,9	3 876,7	+	534,4	+ 16,0	+ 392,0
1977 .....	4 409,4	+	140,7	+ 3,3	3 961,0	+	84,3	+ 2,2	+ 448,4
1978 .....	4 574,9	+	165,5	+ 3,8	3 899,9	-	61,1	- 1,5	+ 675,0
1979 .....	4 719,6	+	144,7	+ 3,2	4 588,9	+	689,0	+ 17,7	+ 130,7
1980 .....	5 293,2	+	573,6	+ 12,2	5 579,6	+	990,7	+ 21,6	- 286,4
1981 .....	5 575,1	+	281,9	+ 5,3	6 050,6	+	471,0	+ 8,4	- 475,5
1982 .....	6 382,3	+	807,2	+ 14,5	6 639,3	+	588,6	+ 9,7	- 257,0
1983 .....	6 947,1	+	564,7	+ 8,8	6 878,2	+	238,9	+ 3,6	+ 68,9
1984 .....	6 408,1	-	538,9	- 7,8	7 744,2	+	865,9	+ 12,6	- 1 336,1
1985 .....	7 901,0	+	1 492,9	+ 23,3	7 635,8	-	108,4	- 1,4	+ 265,2
1986 .....	7 454,2	-	446,8	- 5,7	6 843,6	-	792,1	- 10,4	+ 610,6
1987 .....	7 367,4	-	86,8	- 1,2	6 646,9	-	196,8	- 2,9	+ 720,6
1988 .....	7 234,2	-	133,3	- 1,8	6 788,7	+	141,8	+ 2,1	+ 445,5
1989 .....	8 103,5	+	869,3	+ 12,0	7 205,4	+	416,7	+ 6,1	+ 898,1
1990 .....	21 325,7	+ 13	222,1	+ 163,2	8 274,1	+ 1	068,7	+ 14,8	+ 13 051,6
1991 .....	46 732,7	+ 25	407,0	+ 119,1	8 985,1	+	711,0	+ 8,6	+ 37 747,7
1991 Januar .....	2 558,7	+	1 945,9	+ 317,5	768,9	+	140,7	+ 22,4	+ 1 789,7
Februar .....	2 330,0	+	1 741,1	+ 295,7	714,3	+	165,4	+ 30,1	+ 1 615,6
März .....	3 479,8	+	2 651,6	+ 320,2	791,1	+	203,4	+ 34,6	+ 2 688,7
1. Quartal .....	8 368,4	+	6 338,6	+ 312,3	2 274,3	+	509,4	+ 28,9	+ 6 094,1
April .....	3 607,4	+	2 438,4	+ 208,6	755,5	+	192,1	+ 34,1	+ 2 851,9
Mai .....	3 874,4	+	2 745,4	+ 243,2	723,8	+	169,3	+ 30,5	+ 3 150,6
Juni .....	4 114,4	+	591,3	+ 16,8	649,2	-	394,9	- 37,8	+ 3 465,2
2. Quartal .....	11 596,2	+	5 775,1	+ 99,2	2 128,5	-	33,6	- 1,6	+ 9 467,7
1. Halbjahr .....	19 964,6	+	12 113,7	+ 154,3	4 402,8	+	475,8	+ 12,1	+ 15 561,8
Juli .....	4 137,6	+	2 429,4	+ 142,2	839,9	+	387,3	+ 85,6	+ 3 297,7
August .....	4 251,1	+	2 201,9	+ 107,5	706,8	-	20,2	- 2,8	+ 3 544,3
September .....	4 086,1	+	1 720,2	+ 72,7	701,6	-	104,5	- 13,0	+ 3 384,5
3. Quartal .....	12 474,8	+	6 351,5	+ 103,7	2 248,3	+	262,6	+ 13,2	+ 10 226,5
Oktober .....	5 322,3	+	2 980,4	+ 127,3	835,7	+	83,3	+ 11,1	+ 4 486,6
November .....	4 628,7	+	2 021,0	+ 77,5	786,9	-	19,8	- 2,5	+ 3 841,8
Dezember .....	4 342,4	+	1 940,4	+ 80,8	711,3	-	90,9	- 11,3	+ 3 631,1
4. Quartal .....	14 293,3	+	6 941,8	+ 94,4	2 333,9	-	27,4	- 1,2	+ 11 959,4
2. Halbjahr .....	26 768,1	+	13 293,3	+ 98,7	4 582,3	+	235,2	+ 5,4	+ 22 185,8
1992 Januar .....	4 075,6	+	1 517,0	+ 59,3	693,5	-	75,4	- 9,8	+ 3 382,2
Februar .....	4 516,8	+	2 186,8	+ 93,9	789,8	+	75,4	+ 10,6	+ 3 727,0
März .....	4 874,1	+	1 394,3	+ 40,1	950,5	+	159,4	+ 20,1	+ 3 923,6
1. Quartal .....	13 466,5	+	5 098,1	+ 60,9	2 433,7	+	159,4	+ 7,0	+ 11 032,8
April .....	5 124,7	+	1 517,3	+ 42,1	975,6	+	220,1	+ 29,1	+ 4 149,1
Mai .....	5 264,7	+	1 390,3	+ 35,9	822,2	+	98,4	+ 13,6	+ 4 442,5
Juni .....	5 142,9	+	1 028,5	+ 25,0	820,4	+	171,2	+ 26,4	+ 4 322,6
2. Quartal .....	15 532,4	+	3 936,2	+ 33,9	2 618,2	+	489,7	+ 23,0	+ 12 914,2
1. Halbjahr .....	28 998,9	+	9 034,3	+ 45,3	5 051,9	+	649,1	+ 14,7	+ 23 947,0
Juli .....	5 199,2	+	1 061,7	+ 25,7	734,2	-	105,7	- 12,6	+ 4 465,1
August .....	5 035,9	+	784,8	+ 18,5	798,2	+	91,4	+ 12,9	+ 4 237,6
September <sup>2)</sup> ..	5 831,9	+	1 745,8	+ 42,7	1 178,6	+	477,0	+ 68,0	+ 4 653,3

1) Von 1970 bis Juni 1990 einschl. Rückwaren und Ersatzlieferungen.

2) Vorläufige Ergebnisse.

Neue Länder und Berlin-Ost

7 Außenhandel

Spezialhandel

7.1 Gesamtentwicklung

Jahr Monat	Einfuhr	Ausfuhr	Einfuhr (-) bzw. Ausfuhr- überschuß (+)	Zu- (+) bzw. Abnahme (-) gegenüber			
				Vormonat		Vorjahr	
				Einfuhr	Ausfuhr	Einfuhr	Ausfuhr
Mill. DM				%			
1986 .....	42 617	42 961	+ 344	.	.	+ 3,3	- 6,0
1987 .....	42 978	41 694	- 1 284	.	.	+ 0,8	- 2,9
1988 .....	41 828	40 152	- 1 676	.	.	- 2,7	- 3,7
1989 .....	41 142	41 105	- 37	.	.	- 1,6	+ 2,4
1990 .....	22 852	38 072	+ 15 221	.	.	- 44,5	- 7,4
1991 .....	10 860	17 450	+ 6 590	.	.	- 52,5	- 54,2
1990 Oktober .....	890	2 812	+ 1 922	- 39,9	- 33,1	- 76,0	- 23,1
November .....	1 003	3 534	+ 2 531	+ 12,7	+ 25,7	- 75,0	+ 7,9
Dezember .....	1 113	3 631	+ 2 518	+ 10,9	+ 2,7	- 60,2	+ 3,5
1991 Januar .....	1 385	2 437	+ 1 051	+ 24,5	- 32,9	- 29,7	+ 4,6
Februar .....	822	1 321	+ 499	- 40,7	- 45,8	- 68,5	- 50,3
März .....	903	1 180	+ 277	+ 9,8	- 10,7	- 70,5	- 65,8
April .....	751	1 009	+ 258	- 16,7	- 14,5	- 72,2	- 67,2
Mai .....	855	1 195	+ 340	+ 13,8	+ 18,4	- 71,5	- 63,2
Juni .....	870	1 030	+ 160	+ 1,7	- 13,8	- 74,9	- 74,5
Juli .....	1 131	1 367	+ 236	+ 30,0	+ 32,7	+ 49,3	- 45,8
August .....	918	1 450	+ 532	- 18,8	+ 6,1	+ 15,9	- 43,3
September .....	864	1 255	+ 391	- 5,9	- 13,5	- 41,7	- 70,2
Oktober .....	728	1 611	+ 883	- 15,7	+ 28,4	- 18,2	- 42,7
November .....	977	1 914	+ 937	+ 34,2	+ 18,8	- 2,6	- 45,9
Dezember .....	656	1 681	+ 1 025	- 32,9	- 12,2	- 41,1	- 53,7
1992 Januar .....	724	1 182	+ 457	+ 10,4	- 29,7	- 47,7	- 51,5
Februar .....	606	1 194	+ 588	- 16,3	+ 1,1	- 26,3	- 9,6
März .....	729	1 269	+ 540	+ 20,2	+ 6,3	- 19,2	+ 7,6
April .....	713	1 222	+ 509	- 2,2	- 3,7	- 5,2	+ 21,1
Mai .....	681	1 075	+ 394	- 4,5	- 12,0	- 20,4	- 10,1
Juni .....	945	988	+ 43	+ 38,8	- 8,0	+ 8,7	- 4,1
Juli .....	929	1 158	+ 229	- 1,7	+ 17,2	- 17,9	- 15,3
August .....	713	858	+ 145	- 23,2	- 25,9	- 22,3	- 40,9
September .....	829	1 100	+ 271	+ 16,3	+ 28,2	- 4,0	- 12,4

7.2 Werte nach Ländergruppen und ausgewählten Ländern

Ländergruppen	1992		1991		1992		1991		Zu- (+) bzw. Abnahme (-) gegenüber Vorjahr				
	September	Januar - September	Januar - September	September	Januar - September	Januar - September	September		Januar - September		Januar - September		
							1 000 DM	%	1 000 DM	%			
Einfuhr													
Industrialisierte westliche Länder .....	374 806	3 257 186	2 891 486	45,2	47,4	34,0	+	24 926	+	7,1	+	365 700	+ 12,6
EG-Länder .....	176 449	1 805 181	1 759 862	21,3	26,3	20,7	-	17 618	-	9,1	+	45 319	+ 2,6
Andere europäische Länder <sup>1)</sup> .....	121 260	1 082 616	932 554	14,6	15,8	11,0	-	4 670	-	3,7	+	150 062	+ 16,1
dar.: EFTA-Länder .....	116 272	1 022 550	805 965	14,0	14,9	9,5	+	7 871	+	7,3	+	216 585	+ 26,9
Vereinigte Staaten und Kanada .....	67 159	249 337	81 497	8,1	3,6	1,0	+	57 601	X	+	+	167 840	+205,9
Übrige Länder .....	9 938	120 052	117 573	1,2	1,7	1,4	-	10 387	-	51,1	+	2 479	+ 2,1
Mittel- u. osteurop. Länder .....	413 384	3 265 678	4 987 918	49,9	47,5	58,7	-	46 877	-	10,2	-	1 722 240	- 34,5
Entwicklungsländer .....	36 147	308 928	519 114	4,4	4,5	6,1	-	12 089	-	25,1	-	210 186	- 40,5
Afrika 2) .....	934	10 436	10 918	0,1	0,2	0,1	-	1 078	-	53,6	-	482	- 4,4
Amerika .....	2 668	46 523	171 712	0,3	0,7	2,0	-	5 663	-	68,0	-	125 189	- 72,9
Asien .....	32 419	251 763	336 442	3,9	3,7	4,0	-	5 474	-	14,4	-	84 679	- 25,2
Ozeanien .....	126	206	42	0,0	0,0	0,0	+	126	+	X	+	164	X
dav.: OPEC-Länder .....	15 299	67 053	157 127	1,8	1,0	1,8	-	3 143	-	17,0	-	90 074	- 37,3
Andere Entwicklungsländer .....	20 848	241 875	361 987	2,5	3,5	4,3	-	8 946	-	30,0	-	120 112	- 33,2
Staatshandelsländer in Asien .....	4 914	37 473	100 093	0,6	0,5	1,2	-	946	-	16,1	-	62 620	- 62,6
Insgesamt <sup>3)</sup> ...	829 254	6 869 333	8 499 260	100	100	100	-	34 983	-	4,0	-	1 629 927	- 19,2
Ausfuhr													
Industrialisierte westliche Länder .....	420 462	3 336 830	3 204 720	38,2	33,2	26,2	+	125 306	+	42,5	+	132 110	+ 4,1
EG-Länder .....	277 961	2 252 085	2 112 688	25,3	22,4	17,3	+	86 198	+	45,0	+	139 397	+ 6,6
Andere europäische Länder <sup>1)</sup> .....	117 690	905 398	943 649	10,7	9,0	7,7	+	30 128	+	34,4	-	38 251	- 4,1
dar.: EFTA-Länder .....	108 600	806 177	774 711	9,9	8,0	6,3	+	30 718	+	39,4	+	31 466	+ 4,1
Vereinigte Staaten und Kanada .....	19 205	134 063	110 750	1,7	1,3	0,9	+	7 259	+	60,8	+	23 313	+ 21,1
Übrige Länder .....	5 606	45 284	37 633	0,5	0,5	0,3	+	1 721	+	44,3	+	7 651	+ 20,3
Mittel- u. osteurop. Länder .....	498 784	5 564 712	7 845 500	45,3	55,4	64,1	-	381 144	-	43,3	-	2 280 788	- 29,1
Entwicklungsländer .....	170 364	1 056 545	1 043 863	15,5	10,5	8,5	+	92 553	+	118,9	+	12 682	+ 1,2
Afrika 2) .....	72 442	232 946	224 250	6,6	2,3	1,8	+	32 306	+	80,5	+	8 696	+ 3,9
Amerika .....	36 267	179 435	222 357	3,3	1,8	1,8	+	26 088	X	-	-	42 922	- 19,3
Asien .....	61 655	643 776	597 143	5,6	6,4	4,9	+	34 159	+	124,2	+	46 633	+ 7,8
Ozeanien .....	-	388	113	-	0,0	0,0	-	-	-	+	+	275	X
dav.: OPEC-Länder .....	16 716	215 630	189 162	1,5	2,1	1,5	+	1 076	+	6,9	+	26 468	+ 14,0
Andere Entwicklungsländer .....	153 648	840 915	854 701	14,0	8,4	7,0	+	91 477	+	147,1	-	13 786	- 1,6
Staatshandelsländer in Asien .....	10 493	87 498	150 174	1,0	0,9	1,2	+	8 141	X	-	-	62 676	- 41,7
Insgesamt <sup>3)</sup> ...	1 100 103	10 045 611	12 244 310	100	100	100	-	155 144	-	12,4	-	2 198 699	- 18,0

1) Einschl. Kanarische Inseln und Ceuta und Melilla.

2) Ohne Kanarische Inseln und Ceuta und Melilla.

3) Einschl. Polargebiete, Schiffs- und Luftfahrzeugbedarf und Nicht ermittelte Länder und Gebiete.

Neue Länder und Berlin-Ost

7 Außenhandel

Spezialhandel

7.3 Werte der Einfuhr und Ausfuhr nach Erdteilen und Ländern, Ursprungs- und Bestimmungsländer

1 000 DM

Ursprungs- bzw. Bestimmungsland	Einfuhr		Ausfuhr		Ursprungs- bzw. Bestimmungsland	Einfuhr		Ausfuhr	
	1992					1992			
	September	Jan./Sept.	September	Jan./Sept.		September	Jan./Sept.	September	Jan./Sept.
Europa .....	711 093	6 153 475	894 435	8 722 195	Guinea-Bissau .....	-	-	-	2
Frankreich .....	24 503	303 066	57 004	447 909	Guinea .....	-	2	-	47
Belgien u. Luxemburg .....	15 196	192 994	43 880	344 526	Sierra Leone .....	-	104	-	6
Niederlande .....	42 061	467 190	50 535	469 116	Liberia .....	-	-	63 088	155 283
Italien .....	44 133	377 935	50 303	406 599	Elfenbeinküste .....	186	1 421	-	3 023
Verein. Königreich .....	19 571	149 575	29 574	234 857	Ghana .....	154	840	15	1 809
Irland .....	1 796	28 436	959	13 175	Togo .....	-	-	-	118
Dänemark .....	24 176	196 146	26 807	162 726	Benin .....	-	-	12	519
Griechenland .....	673	9 198	5 814	43 545	Nigeria .....	178	437	671	3 493
Portugal .....	893	14 284	2 483	30 934	Kamerun .....	-	132	57	600
Spanien .....	3 447	66 357	10 602	98 698	Zentralafrik. Rep. ....	-	-	-	30
Kanar. Inseln .....	-	1 497	180	1 685	Äquatorialguinea .....	-	-	-	-
Ceuta und Melilla .....	-	-	-	-	S'Tome u. Principe .....	-	-	-	-
Island .....	305	1 149	77	888	Gabun .....	-	-	-	2
Faröer .....	104	526	-	44	Kongo .....	-	-	-	521
Norwegen .....	7 902	78 811	8 451	54 357	Zaire .....	53	331	213	1 071
Schweden .....	26 868	223 733	25 601	192 681	Ruanda .....	6	97	-	16
Finnland .....	4 441	67 297	5 624	46 486	Burundi .....	-	-	-	-
Schweiz .....	37 246	250 893	23 395	168 380	St. Helena .....	-	-	-	-
Österreich .....	39 510	400 667	45 452	343 385	Angola .....	-	-	993	1 789
Andorra .....	-	3	3	48	Äthiopien .....	-	-	-	4 626
Gibraltar .....	-	-	-	10	Dschibuti .....	-	-	-	463
Vatikanstadt .....	-	-	-	-	Somalia .....	-	-	-	-
Malta .....	-	108	49	547	Kenia .....	10	308	74	392
Jugoslawien .....	-	24 334	-	30 045	Uganda .....	-	216	-	79
Türkei .....	1 434	14 163	3 706	41 873	Tansania .....	-	372	-	293
Estland .....	42	2 337	410	6 021	Seschellen .....	-	-	-	-
Lettland .....	447	7 442	789	8 631	Brit. Geb. Ind. Oz. ....	-	-	-	-
Litauen .....	2 687	18 380	4 699	24 399	Mosambik .....	-	-	-	154
Sowjetunion .....	-	700 665	-	2 387 540	Madagaskar .....	1	11	59	1 791
Polen .....	77 179	570 219	45 610	343 586	Reunion .....	-	-	-	19
Tschechoslowakei .....	57 820	472 908	72 773	580 401	Mauritius .....	-	13	-	149
Ungarn .....	12 918	131 381	15 866	136 830	Komoren .....	-	-	-	-
Rumänien .....	1 229	22 890	4 606	38 074	Mayotte .....	-	-	-	-
Bulgarien .....	2 947	24 453	3 369	48 242	Sambia .....	-	92	-	30
Albanien .....	7	190	23	3 926	Simbabwe .....	1	1	22	288
Ukraine .....	1 121	-	31 025	-	Malawi .....	-	-	95	95
Weißrußland .....	848	-	18 373	-	Südafrika .....	1 670	19 433	779	8 766
Moldau .....	-	-	805	-	Namibia .....	-	13	-	-
Russische Föderation .....	252 408	-	286 158	-	Botsuana .....	-	-	-	-
Georgien .....	-	-	7	-	Swasiland .....	-	3	-	712
Armenien .....	-	-	-	-	Lesotho .....	-	-	-	-
Aserbaidschan .....	-	-	76	-	Amerika .....	69 827	295 860	55 472	313 498
Kasachstan .....	2 031	-	12 827	-	Verein. Staaten .....	66 335	233 485	18 379	122 395
Turkmenistan .....	-	-	-	-	Kanada .....	824	15 852	826	11 668
Usbekistan .....	1 446	-	1 368	-	Grönland .....	-	-	-	-
Tadschikistan .....	254	-	-	-	St. Pierre, Miquel .....	-	-	-	-
Kirgistan .....	-	-	-	-	Mexiko .....	25	787	742	10 850
Jugoslawien .....	-	-	482	-	Bermuda .....	1	2	-	21
Slowenien .....	2 375	-	2 031	-	Guatemala .....	41	350	71	2 978
Kroatien .....	306	-	2 597	-	Belize .....	-	39	-	10
Bosnien-Herzegowina .....	769	-	42	-	Honduras .....	70	278	-	1 888
Afrika .....	2 604	29 869	73 221	241 712	El Salvador .....	-	77	22	85
Marokko .....	-	582	3 241	10 327	Nicaragua .....	131	541	20	67
Algerien .....	-	1	302	6 134	Costa Rica .....	2	388	-	2 042
Tunesien .....	91	851	940	7 742	Panama .....	-	495	4 944	15 867
Libyen .....	-	-	20	1 102	Anguilla .....	-	-	-	-
Ägypten .....	254	4 490	2 417	28 003	Kuba .....	4	57	3 410	6 435
Sudan .....	-	-	138	1 060	St. Christoph u. Nevis .....	-	-	-	-
Mauretanien .....	-	-	-	339	Haiti .....	-	2	-	126
Mali .....	-	-	85	130	Bahamas .....	-	1	-	-
Burkina Faso .....	-	-	-	-	Turks-, Caicosins. ....	-	-	-	-
Niger .....	-	-	-	81	Dominik. Republik .....	7	280	-	335
Tschad .....	-	115	-	-	Am. Jungferninseln .....	-	-	-	-
Kap Verde .....	-	2	-	13	Guadeloupe .....	-	-	-	-
Senegal .....	-	2	-	414	Antigua u. Barbuda .....	-	-	-	8
Gambia .....	-	-	-	181					

Neue Länder und Berlin-Ost

7 Außenhandel

Spezialhandel

7.3 Werte der Einfuhr und Ausfuhr nach Erdteilen und Ländern, Ursprungs- und Bestimmungsländer

1 000 DM

Ursprungs- bzw. Bestimmungsland	Einfuhr		Ausfuhr		Ursprungs- bzw. Bestimmungsland	Einfuhr		Ausfuhr	
	1992		1992			1992		1992	
	September	Jan./Sept.	September	Jan./Sept.		September	Jan./Sept.	September	Jan./Sept.
Dominica .....	-	3	-	-	Nepal .....	146	224	-	160
Brit. Jungferninseln .....	-	-	-	-	Bhutan .....	-	-	-	229
Martinique .....	-	-	-	-	Myanmar .....	-	-	4	4
Kaimaninseln .....	-	-	-	-	Thailand .....	1 628	10 814	5 515	24 707
Jamaika .....	1	7	-	11	Laos .....	-	-	-	-
St. Lucia .....	-	-	-	-	Vietnam .....	783	1 197	680	2 369
St. Vincent .....	-	-	-	1 466	Kambodscha .....	-	-	25	79
Barbados .....	-	-	-	-	Indonesien .....	1 173	11 573	684	21 986
Trinidad u. Tobago .....	-	-	-	231	Malaysia .....	931	10 656	1 700	13 320
Grenada .....	-	-	-	34	Brunei .....	-	-	-	-
Aruba .....	-	-	-	-	Singapur .....	1 869	4 895	1 582	14 964
Niederl. Antillen .....	-	-	-	7	Philippinen .....	816	2 068	19	3 230
Kolumbien .....	320	5 629	2 811	21 936	Mongolei .....	-	81	1 136	6 106
Venezuela .....	272	2 117	555	6 621	China .....	4 123	36 040	8 628	76 069
Guyana .....	1	2	9	36	Nordkorea .....	8	155	49	2 954
Suriname .....	-	118	-	-	Südkorea .....	3 107	40 484	705	11 895
Franz.-Guayana .....	-	-	-	-	Japan .....	6 881	67 045	4 121	30 091
Ecuador .....	113	2 472	-	7 725	Taiwan .....	4 962	53 240	790	9 601
Peru .....	50	592	12	394	Hongkong .....	1 173	7 480	3 397	23 806
Brasilien .....	838	14 812	19 167	75 650	Macau .....	63	306	-	-
Chile .....	159	8 914	1 367	5 850	Australien und Ozeanien .....	1 513	33 780	706	6 815
Bolivien .....	-	-	23	1 151	Australien .....	1 192	32 641	632	5 792
Paraguay .....	-	-	-	132	Papua-Neuguinea .....	126	206	-	-
Uruguay .....	155	805	88	716	Austral.-Ozeanien .....	-	-	-	-
Argentinien .....	478	7 755	3 026	16 763	Nauru .....	-	-	-	-
Falklandinseln .....	-	-	-	-	Neuseeland .....	195	933	74	635
Asien .....	44 214	356 281	76 269	761 365	Salomonen .....	-	-	-	7
Zypern .....	62	430	2 548	165 859	Tuvalu .....	-	-	-	-
Libanon .....	-	27	1 537	9 208	Neukaledonien .....	-	-	-	-
Syrien .....	-	38 149	1 367	11 464	Am.-Ozeanien .....	-	-	-	9
Irak .....	-	4	-	329	Wallis und Futuna .....	-	-	-	-
Iran .....	12	20 559	12 383	142 867	Kiribati .....	-	-	-	292
Israel .....	843	5 508	3 533	19 883	Pitcairn .....	-	-	-	-
Jordanien .....	-	-	49	4 631	Neuseel.-Ozeanien .....	-	-	-	-
Saudi-Arabien .....	13 525	29 815	1 131	10 553	Fidschi .....	-	-	-	72
Kuwait .....	-	-	440	1 234	Vanuatu .....	-	-	-	-
Bahrain .....	67	480	11	53	Tonga .....	-	-	-	-
Katar .....	-	-	70	138	Westsamoa .....	-	-	-	-
Ver. Arab. Emirate .....	26	75	460	13 446	Franz.-Polynesien .....	-	-	-	8
Oman .....	-	-	-	876	Mikronesien .....	-	-	-	-
Jemen .....	-	-	97	2 708	Marshall Inseln .....	-	-	-	-
Afghanistan .....	-	34	126	257	Polargebiete .....	-	-	-	-
Pakistan .....	221	2 673	129	10 500	Verschiedenes .....	3	68	-	26
Indien .....	1 791	11 967	23 099	122 584	Schiffsbed. usw. ....	-	-	-	26
Bangladesch .....	1	127	254	2 667	Nicht ermitt. Ld. u. Gebiete ..	3	68	-	-
Malediven .....	-	-	-	-					
Sri Lanka .....	3	175	-	538	Insgesamt ...	829 254	6 869 333	1 100 103	10 045 611

## Neue Länder und Berlin-Ost

## 7 Außenhandel

## Spezialhandel

7.4 Werte nach Teilen und Abschnitten des Internationalen Warenverzeichnisses  
für den Außenhandel (SITC-REV. 3)

1 000 DM

Nr. der Systematik	Warenbenennung	Einfuhr		Ausfuhr	
		1992			
		September	Jan./September	September	Jan./September
0	Nahrungsmittel u. lebende Tiere .....	44 666	410 479	82 565	821 309
00	Lebende Tiere, ausgen. Fische usw. ....	12 825	80 155	2 854	26 515
01	Fleisch u. Zubereitungen v. Fleisch .....	7 341	77 246	43 295	238 534
02	Milch u. Milchzeugnisse; Vogeleier .....	884	11 000	13 901	178 599
03	Fische usw., Zubereitungen davon .....	3 343	23 759	1 342	30 591
04	Getreide und Getreideerzeugnisse .....	1 689	16 189	6 933	115 949
05	Gemüse und Früchte .....	14 078	157 993	2 156	16 599
06	Zucker, Zuckerwaren und Honig .....	474	5 561	3 384	96 242
07	Kaffee, Tee, Kakao, Gewürze, Waren dar. ....	1 904	22 440	1 195	10 209
08	Tierfutter (ausgen. ungemahlenes Getreide) .....	1 197	10 742	99	1 201
09	Verschiedene genießb. Waren u. Zubereitungen .....	931	5 394	6 915	106 870
1	Getränke und Tabak .....	7 643	101 588	3 939	51 839
11	Getränke .....	7 616	95 992	3 715	50 974
12	Tabak und Tabakerzeugnisse .....	27	5 596	124	565
2	Rohstoffe (ausgen. Nahrungsm. u. mineral. Brennstoffe) .....	46 309	403 838	30 059	317 936
21	Häute, Felle und Pelzfelle, roh .....	684	13 281	1 503	17 099
22	Ölsaaten und ölhaltige Früchte .....	291	2 057	1 507	10 116
23	Rohkautschuk (einschl. synth. Kautschuk) .....	46	1 067	4 990	31 002
24	Kork und Holz .....	5 257	36 791	510	11 840
25	Papierhalbstoffe und Papierabfälle .....	5 871	66 247	6 617	59 092
26	Spinnstoffe u. Spinnstoffabfall .....	3 764	69 102	6 324	104 173
27	Düngemittel, roh; mineral. Rohstoffe .....	14 383	91 014	3 480	35 050
28	Metallurgische Erze und Metallabfall .....	9 011	63 264	2 055	30 999
29	And. Rohstoffe tier u. pflanzl. Ursprg. ....	7 002	50 995	3 063	18 565
3	Mineral. Brennstoffe, Schmiermittel usw. ....	236 140	1 900 819	12 107	94 890
32	Kohle, Koks und Briquets .....	14 361	127 177	2 160	14 546
33	Erdöl, Erdölerzeugnisse und verwandte Waren .....	154 527	1 208 576	2 572	19 359
34	Gas .....	67 252	565 066	146	1 998
35	Elektrischer Strom 1) .....	-	-	7 229	58 987
4	Tierische und pflanzliche Öle, Fette und Wachse .....	147	2 471	163	2 438
41	Tierische Öle und Fette .....	80	461	11	242
42	Pflanzl. Fette u. fette Öle, roh usw. ....	49	575	24	1 043
43	Tier. od. pflanzl. Fett, Öl, Wachs usw. ....	18	1 435	128	1 153
5	Chemische Erzeugnisse a.n.g. ....	38 984	411 372	172 710	1 934 691
51	Organische chemische Erzeugnisse .....	18 102	193 145	25 691	257 010
52	Anorganische chemische Erzeugnisse .....	4 661	63 672	13 649	213 540
53	Farbmittel, Gerbstoffe und Farben .....	1 312	10 763	6 683	152 429
54	Medizinische und pharmazeutische Erzeugnisse .....	2 683	31 678	7 653	228 534
55	Etherische Öle usw., Putzmittel usw. ....	602	7 316	4 113	67 029
56	Düngemittel (ausgen. solche d. Gruppe 272) .....	2 081	25 478	65 085	454 255
57	Kunststoffe in Primärformen .....	3 483	31 130	28 410	298 794
58	Kunstst. f. and. Form als Primärform .....	4 153	19 226	4 590	66 745
59	And. chem. Erzeugnisse u. Waren .....	1 907	28 964	16 836	196 355
6	Bearbeitete Waren vorw. nach Beschaffenh. ....	165 906	1 266 803	184 032	1 702 083
60	Waren f. vollst. Fabrikatl. Kap. 69, 70, 72, 73, 76 .....	-	-	738	7 285
61	Leder, Lederwaren u. zugericht. Pelzf. ....	1 322	16 964	3 651	34 507
62	And. Kautschukwaren .....	1 502	15 116	5 351	43 943
63	Kork- und Holzwaren (ausgen. Möbel) .....	5 591	41 275	1 938	14 526
64	Papier u. Papp; Papierhalbstoffware .....	8 610	78 054	12 104	178 683
65	Garne, Gewebe, and. fertigg. Spsterzgn. ....	14 127	151 659	25 522	385 254
66	Waren aus nichtmetall. mineral. Stoffen .....	20 507	173 075	25 018	214 997
67	Eisen und Stahl .....	51 054	344 088	73 600	475 225
68	NE-Metalle .....	44 387	293 073	21 073	184 026
69	Andere Metallwaren .....	18 806	153 499	15 037	163 637
7	Maschinenbauerzeugnisse u. Fahrzeuge .....	226 754	1 860 777	525 419	4 377 200
70	Waren f. vollst. Fabrikatl. Kap. 84, 85, 87 .....	-	-	6 858	34 359
71	Kraftmaschinen u. -Ausrüstungen .....	11 717	100 379	29 419	276 575
72	Arbeitsmaschinen für besondere Zwecke .....	49 976	469 414	113 274	870 382
73	Metallbearbeitungsmaschinen .....	13 408	122 872	21 966	289 831
74	Maschinen, Apparate usw. f. verschied. Zwecke .....	24 652	256 728	56 383	501 291
75	Büromaschinen, automat. Datenverarbeitungsmaschinen .....	8 375	96 258	7 479	59 690
76	Geräte für Nachrichtentechnik usw. ....	3 947	36 472	3 341	93 314
77	And. elektr. Maschin., App., Gerät. usw. ....	18 284	134 723	54 730	461 478
78	Straßenfahrzeuge (einschl. Luftkissenfahrzeuge) .....	27 742	363 370	36 726	283 967
79	Andere Beförderungsmittel .....	68 653	280 561	195 242	1 506 313
8	Verschiedene Fertigwaren .....	62 643	510 582	84 141	699 229
80	Waren f. vollst. Fabrikatl. Kap. 90, 94 .....	-	-	4 000	4 109
81	Vorgefertigte Gebäude, sanit. Anlagen usw. ....	9 598	67 405	7 380	63 801
82	Möbel und Teile, Bettenausrüstung usw. ....	7 392	75 873	9 865	89 422
83	Reiseartikel, Handtaschen usw. ....	732	6 793	461	9 908
84	Bekleidung und Bekleidungszubehör .....	17 308	131 912	11 365	60 261
85	Schuhe .....	7 833	57 287	2 760	46 137
87	And. Mess-, Prüfinstrumente usw. ....	4 675	53 358	9 284	84 306
88	Fotogr. Apparate usw.; Uhrmacherwaren .....	2 971	19 577	4 581	46 667
89	Verschiedene bearbeitete Waren .....	12 134	98 377	34 445	294 618
9	Andere Waren u. -Verkehrsvorgänge .....	62	604	5 069	43 996
	darunter Gold (einschl. Goldmünzen) .....	2	139	9	520
	Insgesamt ...	829 254	6 869 333	1 100 103	10 045 611

1) Der Außenhandel mit elektrischem Strom umfaßt die finanziellen Abrechnungen (einschl. einiger Sonderfälle).

## 8 Löhne und Gehälter

8.1 Durchschnittliche Wochenarbeitszeiten und Bruttoverdienste der Arbeiter  
in der Industrie nach Leistungsgruppen und Industriezweigen

OKTOBER 1991

INDUSTRIEZWEIG	BEZAHLTE WOCHENSTUNDEN LEISTUNGSGRUPPE				MEHRARBEITS- STUNDEN LEISTUNGSGRUPPE				BRUTTO- STUNDENVERDIENSTE LEISTUNGSGRUPPE				BRUTTO- WOCHENVERDIENSTE LEISTUNGSGRUPPE			
	1	2	3	ZU- SAM- MEN STUNDEN	1	2	3	ZU- SAM- MEN	1	2	3	ZU- SAM- MEN DM	1	2	3	ZU- SAM- MEN
MÄNNLICHE ARBEITER																
INDUSTRIE (EINSCHL. HOCH- UND TIEFBAU MIT HANDWERK)	40,9	41,0	41,5	41,0	0,8	0,8	1,1	0,8	11,84	10,89	10,42	11,46	485	446	433	470
ELEKTRIZITÄTS-, GAS-, FERMAERME- UND WASSERVERSORGUNG	39,7	39,9	40,1	39,7	0,2	0,4	0,2	0,3	12,35	12,11	11,24	12,28	490	484	451	488
BERGBAU	38,6	38,8	39,0	38,6	0,1	0,1	0,2	0,1	12,05	11,22	10,03	11,74	465	435	392	454
STEINKOHLBERGBAU UND -BRIKETT- HERSTELLUNG, KOKEREI	39,0	39,8	39,7	39,4	0,4	0,1	/	0,2	12,42	11,37	10,62	11,80	484	452	422	466
BRAUNKOHLBERGBAU, U.-BRIKETTHEIST ERZBERGBAU, GEWINNUNG VON SPALT- UND BRUTSTOFFHALTIGEN ERZEN	38,6	38,7	39,1	38,6	0,1	0,1	0,3	0,1	11,98	11,16	10,09	11,67	462	432	395	451
KALI- U. STEINSALZBERGB., SALINEN UEBRIGER BERGBAU 1), TORFGEWINN.	37,8 40,0	37,6 40,0	38,0 /	37,8 40,0	0,1 0,0	/ 0,0	/ /	0,1 0,0	12,14 12,41	11,02 12,53	9,80 /	11,90 12,43	459 497	415 501	372 /	450 497
GRUNDSTOFF- U. PRODUKTIONSGUTERIND GEW. U. VERARB. V. STEINEN U. ERDEN (OHNE VERARBEITUNG V. ASBEST)	40,2	40,1	39,9	40,1	0,4	0,4	0,2	0,4	10,45	9,57	8,62	9,97	420	384	344	400
METALLERZEUGUNG U.-BEARBEITUNG (OHNE-METALLE, STAHLVERFORMUNG, OBERFLÄCHENVEREDLUNG, HAERTUNG)	41,3	42,3	42,1	41,7	0,8	1,7	1,5	1,2	10,97	10,56	9,17	10,74	453	446	386	448
NE-METALLERZEUGUNG, NE-METALL- HALBZEUGWERKE UND -GIESSEREI	39,8	39,1	39,6	39,5	0,5	0,2	0,2	0,3	10,89	9,97	8,83	10,36	433	390	350	409
MINERALÖLVERARBEITUNG	40,3	39,9	39,5	40,1	0,4	0,0	0,0	0,2	11,28	8,95	8,25	10,12	454	357	326	405
CHEMISCHE INDUSTRIE (OHNE HERSTELLUNG VON CHEMIEFASERN)	39,6	39,7	39,6	39,7	0,2	0,1	0,0	0,1	9,87	8,98	7,85	9,54	391	357	311	378
HERSTELLUNG VON CHEMIEFASERN	40,2	40,0	39,7	40,1	0,3	0,1	0,1	0,2	9,83	9,03	8,20	9,36	395	361	326	375
HERSTELLUNG VON CHEMIEFASERN HOLZBEARBEITUNG	40,0	39,9	40,1	40,0	0,0	0,1	/	0,0	10,50	9,70	8,95	9,95	420	387	358	398
ZELLSTOFF-, HOLZSCHLIFF-, PAPIER- UND PAPPEERZEUGUNG	40,6	40,5	(38,9)	40,5	0,9	0,7	/	0,8	9,79	9,69	(7,30)	9,66	397	392	(284)	391
GUMMI VERARB., VERARB. V. ASBEST	39,8	39,9	39,4	39,8	0,2	0,2	0,2	0,2	10,26	9,68	8,92	9,86	409	386	351	393
INVESTITIONSGUTERINDUSTRIE	40,0	39,6	39,4	39,7	0,2	0,2	0,2	0,2	10,15	9,73	9,39	9,86	406	386	370	392
STAHL-, LEICHTMETALL- U. SCHIENEN- FAHRZEUGBAU (OHNE LOKOMOTIVBAU)	40,5	40,3	39,7	40,4	0,8	0,6	0,2	0,8	10,60	9,50	8,53	10,28	430	383	339	416
MASCHINENBAU, LOKOMOTIVBAU	40,9	40,1	39,6	40,6	1,6	0,7	0,3	1,3	12,40	10,37	8,92	11,78	507	415	354	479
STRASSENFAHRZEUGBAU; REPARATUR VON KRAFTFAHRZEUGEN USW.	40,6	40,3	39,3	40,5	0,9	0,8	0,1	0,9	10,71	9,69	8,76	10,44	435	390	344	423
SCHIFFBAU	39,9	40,2	40,0	40,0	0,3	0,6	0,8	0,4	10,61	9,42	8,80	10,18	423	379	352	407
LUFT- UND RAUMFAHRZEUGBAU	41,7	41,0	40,4	41,6	1,7	1,0	0,4	1,6	10,84	10,05	8,20	10,68	452	412	331	444
ELEKTROTECHNIK; REP. VON ELEKTR. GERÄTEN FÜR DEN HAUSHALT	/	/	/	/	/	/	/	/	/	/	/	/	/	/	/	/
FEINMECHANIK, OPTIK, HERSTELLUNG VON UHREN USW.	40,4	40,4	40,1	40,4	0,4	0,4	0,0	0,4	10,11	9,22	8,32	9,87	408	373	334	398
HERSTELLUNG VON EBM-WAREN, STAHLVERFORMUNG, OBERFLÄCHEN- VEREDLUNG, HAERTUNG	39,7	39,7	39,8	39,7	0,3	0,1	0,3	0,3	8,15	7,27	6,72	7,91	324	288	267	314
HERST. V. BÜROMASCH., DATENVERAR- BEITUNGSGERÄTEN U.-EINRICHT.	40,7	40,5	40,0	40,6	0,9	0,8	0,1	0,9	10,28	9,40	8,33	9,91	418	380	333	402
VERBRAUCHSGUTERINDUSTRIE	40,0	40,1	40,0	40,1	0,0	0,1	0,0	0,1	9,53	8,79	8,11	8,98	381	353	325	360
FEINKEAMIK	40,5	40,5	40,1	40,5	0,6	0,7	0,3	0,6	11,27	9,50	9,04	10,47	457	385	363	424
HERSTELLUNG U. VERARB. V. GLAS	40,0	40,1	40,7	40,1	0,2	0,3	1,0	0,3	13,78	9,60	9,79	10,99	551	385	398	441
HOLZVERARBEITUNG; REPARATUR VON GEBRAUCHSGÜTERN AUS HOLZ U.Ä.	40,0	40,0	39,1	39,9	0,5	0,8	0,2	0,6	11,37	10,06	9,47	10,68	455	403	370	426
HERST. V. MUSIKINST., SPIELWAREN, SPORTGER., SCHMUCK, U.Ä.	40,9	40,8	40,4	40,8	0,8	0,8	0,2	0,8	9,94	9,09	8,48	9,47	407	371	343	387
PAPIER- UND PAPPEVERARBEITUNG	40,3	40,9	(42,4)	40,5	0,5	1,1	(0,5)	0,7	10,23	9,10	(8,10)	9,95	413	372	(344)	403
DRUCKEREI, VERVIELFÄLTIGUNG	40,6	40,1	(40,2)	40,4	0,6	0,2	(0,6)	0,4	10,26	9,16	(7,70)	9,56	417	368	(310)	386
HERST. V. KUNSTSTOFFWAREN	40,6	40,5	41,3	40,6	0,6	0,5	1,3	0,6	16,27	13,22	13,45	15,52	661	536	556	630
LEDERERZEUGUNG	41,0	41,9	/	41,5	0,9	1,8	/	1,3	9,76	9,15	/	9,44	400	384	/	391
LEDERVERARBEITUNG (OHNE HERSTELLUNG VON SCHUHEN)	40,2	(40,0)	/	40,1	0,4	/	/	0,2	9,12	(7,98)	/	8,62	367	(319)	/	346
HERSTELLUNG VON SCHUHEN; REP. VON SCHUHEN USW.	41,4	40,0	(39,6)	40,7	1,6	0,0	(0,4)	0,9	9,32	8,91	(8,76)	9,11	386	356	(347)	371
TEXTILGEWERBE	40,0	39,6	(40,0)	40,2	0,5	0,1	/	0,3	9,24	9,71	(8,53)	9,32	375	385	(341)	375
BEKLEIDUNGSGEWERBE	40,0	40,1	39,5	40,0	0,3	0,4	0,0	0,4	9,88	8,91	8,14	9,44	395	358	322	378
NAHRUNGS- U. GENUSSMITTELINDUSTRIE	40,9	40,6	(39,5)	40,7	1,1	0,8	(0,1)	1,0	9,60	8,53	(7,05)	9,11	392	346	(279)	371
DARUNTER:	42,1	42,4	43,8	42,4	2,2	2,8	4,0	2,6	10,54	9,95	9,46	10,21	444	421	414	432
BRAUEREI, MÄLZEREI	41,0	39,6	39,4	40,5	1,1	0,3	/	0,8	10,78	10,27	10,25	10,61	442	407	404	430
TABAKVERARBEITUNG	(41,4)	/	/	(41,6)	/	/	/	/	(8,49)	/	/	(7,94)	(352)	/	/	(331)
HOCH- UND TIEFBAU MIT HANDWERK	43,1	42,9	42,8	43,0	1,4	1,2	1,2	1,3	14,48	13,41	12,33	13,94	624	576	528	600
HOCH- UND TIEFBAU MIT HANDWERK 2)	43,1	43,0	42,9	43,1	1,4	1,2	1,2	1,3	14,53	13,42	12,31	13,96	627	576	528	601
WEIBLICHE ARBEITER																
INDUSTRIE (EINSCHL. HOCH- UND TIEFBAU MIT HANDWERK)	40,0	40,0	40,0	40,0	0,3	0,3	0,3	0,3	9,92	8,70	8,22	8,95	396	348	329	358
DARUNTER:																
CHEMISCHE INDUSTRIE (OHNE HERSTELLUNG VON CHEMIEFASERN)	40,0	39,9	39,7	39,9	0,1	0,1	0,0	0,1	9,37	8,71	8,22	8,79	375	348	326	351
MASCHINENBAU, LOKOMOTIVBAU	40,3	39,8	39,5	39,9	1,3	0,2	0,1	0,5	9,75	8,57	8,07	8,87	393	341	318	354
ELEKTROTECHNIK; REP. V. ELEKTR. GERÄTEN FÜR DEN HAUSHALT	39,8	39,8	39,8	39,8	0,1	0,1	0,0	0,1	9,92	8,44	7,93	8,72	395	336	316	347
HERSTELLUNG VON EBM-WAREN, STAHLVERFORMUNG, OBERFLÄCHEN- VEREDLUNG, HAERTUNG	40,0	39,9	39,9	39,9	0,4	0,3	0,2	0,3	9,22	8,64	8,23	8,64	368	344	329	345
PAPIER- UND PAPPEVERARBEITUNG	40,5	40,8	40,5	40,6	0,4	0,9	0,8	0,7	9,71	8,34	7,52	8,75	393	340	304	355
HERSTELLUNG VON SCHUHEN; REP. VON SCHUHEN USW.	40,3	40,2	40,1	40,2	0,2	0,1	0,0	0,1	8,21	8,38	7,59	8,20	331	337	304	330
TEXTILGEWERBE	39,2	39,7	39,2	39,5	0,0	0,1	0,0	0,0	8,93	8,44	7,88	8,50	350	335	309	336
BEKLEIDUNGSGEWERBE	39,7	40,0	39,8	39,9	0,0	0,2	0,0	0,1	7,84	7,58	7,60	7,67	312	303	303	306
NAHRUNGS- U. GENUSSMITTELINDUSTRIE	41,2	40,9	40,9	41,0	1,4	1,1	1,3	1,3	9,84	8,79	7,62	8,66	406	360	311	355

1) GEWINNUNG VON ERDOEL, ERGAS; SONSTIGER BERGBAU.

2) OHNE FERTIGTEILBAU IM HOCHBAU.

## 8 Löhne und Gehälter

8.2 Durchschnittliche Bruttomonatsverdienste der Angestellten in Industrie, Handel, Kreditinstituten und im Versicherungsgewerbe nach Beschäftigungsart, Leistungsgruppen und Wirtschaftszweigen

WIRTSCHAFTSBEREICH WIRTSCHAFTSZWEIG	DM OKTOBER 1991									
	MÄNNLICHE ANGESTELLTE					WEIBLICHE ANGESTELLTE				
	II	LEISTUNGS- III	IV	V	ZU- SAMMEN	II	LEISTUNGS- III	IV	V	ZU- SAMMEN
	KAUFMÄNNISCHE ANGESTELLTE									
INDUSTRIE 1), HANDEL, KREDITINSTITUTE UND VERSICHERUNGSGEWERBE	2 866	2 312	1 884	1 638	2 404	2 578	2 115	1 739	1 547	1 968
ELEKTRIZITÄTS-, GAS-, FERNWÄRME- UND WASSERVERSORGUNG	3 063	2 692	2 186	2 089	2 725	2 446	2 459	2 011	1 767	2 216
BERGBAU DARUNTER: STEINKOHLENBERGBAU UND -BRIKETTERSTELLUNG, KOKEREI	2 971	2 286	1 877	1 802	2 393	2 638	2 209	1 875	1 695	1 932
	2 602	(2 297)	/	/	2 485	(2 505)	2 112	1 797	/	1 943
GRUNDSTOFF-U. PRODUKTIONSGÜTERINDUSTRIE DARUNTER: METALLERZG.U.-BEARB. (OH. NE- METALLE, STAHLVERF., OBER- FLÄCHENVEREDL., HAERTUNG) CHEMISCHE INDUSTRIE (OHNE HERST. VON CHEMIEFASERN)	2 988	2 396	1 855	1 675	2 546	2 794	2 189	1 669	1 504	1 994
	2 841	2 313	1 834	1 436	2 450	2 620	2 145	1 695	1 466	2 015
	3 222	2 415	1 820	1 739	2 590	3 046	2 251	1 615	1 474	2 089
INVESTITIONSGÜTERINDUSTRIE DARUNTER: STAHL-, LEICHTMETALL- UND SCHIENENFAHRZEUGBAU (OHNE LOKOMOTIVBAU)	2 767	2 196	1 876	1 509	2 337	2 591	1 986	1 638	1 486	1 869
	2 972	2 434	1 839	/	2 487	2 801	2 253	1 770	1 481	2 026
	2 779	2 303	1 831	(1 392)	2 443	2 585	2 057	1 666	1 397	1 923
	2 586	2 385	2 141	(1 572)	2 381	2 331	1 892	1 695	1 563	1 828
	/	/	/	/	/	/	/	/	/	/
	2 239	1 778	1 356	/	1 860	2 421	1 634	1 237	1 032	1 501
	2 627	2 140	(1 777)	/	2 333	2 348	2 014	1 634	(1 363)	1 837
VERBRAUCHSGÜTERINDUSTRIE DARUNTER: TEXTILGEWERBE BEKLEIDUNGSGEWERBE	2 722	2 451	2 127	(1 668)	2 486	2 490	2 052	1 718	1 503	1 934
	2 663	2 253	(1 723)	/	2 382	2 499	1 994	1 652	1 382	1 832
	(2 691)	2 027	(1 821)	/	2 207	2 500	1 810	1 671	(1 357)	1 838
NAHRUNGS- UND GENUSSMITTELINDUSTRIE	2 805	2 244	2 131	1 449	2 358	2 290	1 796	1 645	1 410	1 730
HOCH- U. TIEFBAU (EINSCHL. HANDWERK)	3 778	2 837	2 074	(1 603)	3 092	3 454	2 648	2 038	1 673	2 494
HOCH- U. TIEFBAU (EINSCHL. HANDWERK) 2)	3 791	2 852	2 101	(1 601)	3 153	3 430	2 651	2 039	1 658	2 493
HANDEL, KREDITINSTITUTE UND VER- SICHERUNGSGEWERBE	2 730	2 265	1 769	1 561	2 242	2 503	2 078	1 740	1 536	1 948
DARUNTER: GROSSHANDEL	2 698	2 343	1 867	1 555	2 352	2 496	2 083	1 712	1 542	1 931
EINZELHANDEL	2 389	2 018	1 700	1 431	1 986	2 164	1 890	1 645	1 311	1 771
KREDITINSTITUTE	3 447	2 536	1 896	1 705	2 473	2 697	2 129	1 941	1 681	2 046
VERSICHERUNGSGEWERBE	3 436	2 528	1 994	/	2 934	3 299	2 397	2 005	1 771	2 573
TECHNISCHE ANGESTELLTE										
INDUSTRIE 1), HANDEL, KREDITINSTITUTE UND VERSICHERUNGSGEWERBE	3 004	2 506	2 058	1 755	2 622	2 798	2 226	1 751	1 540	2 087
ELEKTRIZITÄTS-, GAS-, FERNWÄRME- UND WASSERVERSORGUNG	3 221	2 777	2 438	2 105	2 873	2 933	2 492	1 952	1 703	2 289
BERGBAU DARUNTER: STEINKOHLENBERGBAU UND -BRIKETTERSTELLUNG, KOKEREI	2 896	2 405	2 108	1 707	2 479	2 774	2 205	1 909	1 639	2 012
	2 570	2 627	/	/	2 578	/	/	/	/	(2 171)
GRUNDSTOFF-U. PRODUKTIONSGÜTERINDUSTRIE DARUNTER: METALLERZG.U.-BEARB. (OH. NE- METALLE, STAHLVERF., OBER- FLÄCHENVEREDL., HAERTUNG) CHEMISCHE INDUSTRIE (OHNE HERST. VON CHEMIEFASERN)	2 855	2 418	2 037	1 567	2 504	2 778	2 217	1 705	1 471	2 084
	2 689	2 327	2 268	/	2 491	2 551	2 172	1 723	/	2 131
	3 020	2 417	1 847	1 470	2 556	2 882	2 186	1 633	1 426	2 071
INVESTITIONSGÜTERINDUSTRIE DARUNTER: STAHL-, LEICHTMETALL- UND SCHIENENFAHRZEUGBAU (OHNE LOKOMOTIVBAU)	2 738	2 251	1 908	1 728	2 391	2 648	2 014	1 622	1 471	1 888
	2 892	2 530	1 965	/	2 577	2 990	2 401	1 712	(1 376)	2 055
	2 777	2 331	1 928	(1 478)	2 465	2 604	2 050	1 655	1 439	1 902
	2 500	2 186	2 070	1 802	2 278	(2 531)	2 086	1 669	(1 546)	1 854
	/	/	/	/	/	/	/	/	/	/
	2 474	1 764	1 417	/	1 927	2 176	1 496	1 205	/	1 427
	2 622	2 285	(1 770)	/	2 364	(2 551)	2 063	1 733	(1 384)	1 927
VERBRAUCHSGÜTERINDUSTRIE DARUNTER: TEXTILGEWERBE BEKLEIDUNGSGEWERBE	2 801	2 393	2 026	1 958	2 471	2 792	2 139	1 861	1 582	2 134
	2 556	2 259	2 156	/	2 315	(2 510)	2 138	1 986	/	2 086
	2 345	2 081	(1 976)	/	2 109	2 440	1 844	1 597	/	1 874
NAHRUNGS- UND GENUSSMITTELINDUSTRIE	2 730	2 296	2 133	1 983	2 424	2 400	1 930	1 801	1 425	1 898
HOCH- U. TIEFBAU (EINSCHL. HANDWERK)	4 030	3 342	2 672	(2 043)	3 559	3 622	3 113	2 303	(1 629)	2 984
HOCH- U. TIEFBAU (EINSCHL. HANDWERK) 2)	4 036	3 370	2 696	(2 043)	3 580	3 595	3 116	2 317	(1 568)	2 985
HANDEL, KREDITINSTITUTE UND VER- SICHERUNGSGEWERBE	2 394	2 100	1 769	1 669	2 021	(1 978)	1 874	1 627	1 507	1 740
DARUNTER: GROSSHANDEL	2 389	2 093	1 778	(1 645)	2 067	/	2 010	1 627	(1 514)	1 795
EINZELHANDEL	2 409	2 057	1 673	/	1 957	(1 965)	1 491	(1 556)	/	1 586
KREDITINSTITUTE	/	(2 616)	(1 905)	1 710	/	/	/	/	/	/
VERSICHERUNGSGEWERBE	/	/	/	/	/	/	/	/	/	/

1) EINSCHL. HOCH- UND TIEFBAU, DIESER MIT HANDWERK.

2) OHNE FERTIGTEILBAU IM HOCHBAU.



8 Löhne und Gehälter

8.3 Durchschnittliche Bruttomonatsverdienste der Arbeiter und Angestellten in ausgewählten Wirtschaftszweigen im früheren Bundesgebiet und in den neuen Bundesländern einschl. Berlin-Ost

- Arbeiter -

Wirtschaftszweig	Januar 1991		April 1991		Juli 1991		Oktober 1991	
	Früheres Bundesgebiet	Neue Länder und Berlin-Ost	Früheres Bundesgebiet	Neue Länder und Berlin-Ost	Früheres Bundesgebiet	Neue Länder und Berlin-Ost	Früheres Bundesgebiet	Neue Länder und Berlin-Ost
DM								
Industrie (einschließlich Hoch- und Tiefbau mit Handwerk)	3 511	1 573	3 602	1 803	3 711	1 868	3 741	1 968
Industrie (ohne Bauindustrie)	3 532	1 499	3 576	1 673	3 689	1 725	3 719	1 790
Industrie (ohne Bergbau), Hoch- und Tiefbau mit Handwerk	3 502	1 569	3 598	1 794	3 711	1 860	3 737	1 968
Verarbeitende Industrie	3 511	1 477	3 554	1 621	3 667	1 673	3 698	1 742
Elektrizitäts-, Gas-, Fernwärme- und Wasserversorgung	4 028	1 556	4 123	1 964	4 302	1 986	4 319	2 099
Bergbau	3 780	1 647	3 867	1 925	3 758	1 960	3 958	1 973
Braunkohlenbergbau und -brikettherst.	4 375	1 651	4 362	1 977	4 358	1 960	4 401	1 960
Kali- und Steinsalzbergbau, Salinen	3 741	1 469	3 832	1 708	3 763	1 834	3 528	1 955
Grundstoff- u. Produktionsgüterindustrie	3 728	1 460	3 776	1 629	3 854	1 673	3 915	1 699
Mineralölverarbeitung	4 858	1 347	4 897	1 608	4 780	1 608	5 140	1 621
Chemische Industrie (ohne Herstellung von Chemiefasern)	3 867	1 351	3 889	1 551	3 954	1 586	4 071	1 599
Herstellung von Chemiefasern	3 815	1 447	3 798	1 682	3 750	1 625	3 958	1 682
Investitionsgüterindustrie	3 602	1 521	3 632	1 630	3 789	1 725	3 798	1 764
Schiffbau	3 963	1 642	3 897	1 764	4 058	1 907	4 197	1 894
Elektrotechnik; Reparatur von elektrischen Geräten für den Haushalt	3 211	1 447	3 285	1 651	3 402	1 668	3 415	1 686
Herstellung von Büromaschinen, Datenverarbeitungsgeräten u. -einrichtungen	3 302	1 421	3 415	1 686	3 541	1 616	3 485	1 529
Verbrauchsgüterindustrie	3 128	1 430	3 172	1 503	3 246	1 577	3 289	1 725
Herstellung und Verarbeitung von Glas	3 450	1 542	3 489	1 629	3 485	1 725	3 637	1 803
Papier- und Pappeverarbeitung	3 168	1 443	3 211	1 529	3 298	1 608	3 333	1 629
Druckerei, Vervielfältigung	3 954	1 647	4 015	2 077	4 115	2 303	4 202	2 577
Textilgewerbe	2 889	1 382	2 911	1 334	3 015	1 377	3 046	1 534
Nahrungs- und Genussmittelindustrie	3 294	1 421	3 354	1 538	3 402	1 616	3 454	1 781
Brauerei, Mälzerei	3 850	1 321	3 897	1 503	3 963	1 816	3 941	1 842
Hoch- und Tiefbau mit Handwerk	3 272	1 947	3 837	2 377	3 906	2 442	3 906	2 603

- Angestellte -

Wirtschaftszweig	Januar 1991		April 1991		Juli 1991		Oktober 1991	
	Früheres Bundesgebiet	Neue Länder und Berlin-Ost	Früheres Bundesgebiet	Neue Länder und Berlin-Ost	Früheres Bundesgebiet	Neue Länder und Berlin-Ost	Früheres Bundesgebiet	Neue Länder und Berlin-Ost
DM								
Industrie (einschließlich Hoch- und Tiefbau mit Handwerk), Handel, Kreditinstitute und Versicherungsgewerbe	4 511	1 749	4 563	2 017	4 691	2 124	4 731	2 230
Industrie (einschließlich Hoch- und Tiefbau mit Handwerk)	5 102	1 836	5 157	2 145	5 337	2 244	5 381	2 323
Industrie (ohne Bauindustrie)	5 106	1 785	5 155	2 083	5 336	2 167	5 382	2 230
Industrie (ohne Bergbau), Hoch- und Tiefbau mit Handwerk	5 091	1 827	5 144	2 147	5 329	2 242	5 371	2 326
Verarbeitende Industrie	5 111	1 757	5 155	2 059	5 342	2 129	5 389	2 184
Elektrizitäts-, Gas-, Fernwärme- und Wasserversorgung	4 813	1 924	4 901	2 287	5 070	2 432	5 084	2 550
Bergbau	5 729	1 983	5 906	2 120	5 810	2 286	5 927	2 280
Braunkohlenbergbau und -brikettherst.	5 700	1 991	5 730	2 100	5 731	2 254	5 765	2 252
Kali- und Steinsalzbergbau, Salinen	5 436	1 834	5 474	2 082	5 478	2 276	5 708	2 254
Grundstoff- u. Produktionsgüterindustrie	5 253	1 896	5 281	2 181	5 404	2 243	5 498	2 290
Mineralölverarbeitung	6 483	2 010	6 436	2 217	6 451	2 232	6 692	2 247
Chemische Industrie (ohne Herstellung von Chemiefasern)	5 370	1 969	5 393	2 266	5 522	2 313	5 627	2 330
Herstellung von Chemiefasern	5 279	1 748	5 277	2 052	5 317	2 363	5 524	2 402
Investitionsgüterindustrie	5 273	1 739	5 324	2 100	5 563	2 146	5 588	2 167
Schiffbau	4 989	1 797	4 956	2 237	5 257	2 345	5 282	2 359
Elektrotechnik; Reparatur von elektrischen Geräten für den Haushalt	5 301	1 716	5 378	2 088	5 604	2 140	5 640	2 183
Herstellung von Büromaschinen, Datenverarbeitungsgeräten u. -einrichtungen	6 010	1 705	6 093	2 285	6 305	2 253	6 273	2 126
Verbrauchsgüterindustrie	4 435	1 718	4 484	1 883	4 617	2 009	4 669	2 180
Herstellung und Verarbeitung von Glas	4 676	1 850	4 697	1 880	4 719	1 984	4 895	2 065
Papier- und Pappeverarbeitung	4 520	1 678	4 563	1 820	4 723	2 010	4 750	2 037
Druckerei, Vervielfältigung	4 883	2 171	4 944	2 362	5 119	2 477	5 169	2 548
Textilgewerbe	4 210	1 572	4 237	1 646	4 416	1 804	4 451	2 046
Nahrungs- und Genussmittelindustrie	4 602	1 616	4 642	1 738	4 707	1 896	4 793	2 013
Brauerei, Mälzerei	4 901	1 597	4 907	1 713	4 916	2 183	4 979	2 232
Hoch- und Tiefbau mit Handwerk	5 015	2 313	5 191	2 715	5 342	2 921	5 350	3 111
Groß- und Einzelhandel, Kreditinstitute und Versicherungsgewerbe	3 799	1 565	3 845	1 725	3 912	1 807	3 948	1 994
Großhandel	4 015	1 640	4 061	1 774	4 144	1 847	4 185	2 048
Einzelhandel	3 146	1 467	3 172	1 595	3 261	1 623	3 273	1 806
Kreditinstitute	4 214	1 738	4 260	1 952	4 286	2 081	4 311	2 084
Versicherungsgewerbe	4 531		4 568		4 568		4 782	

8 Löhne und Gehälter

8.4 Durchschnittliche Bruttonomatsverdienste der Arbeiter und Angestellten zusammen nach Wirtschaftsbereichen im Verlauf des Jahres 1991

Wirtschaftszweig	Januar 1991		April 1991		Juli 1991		Oktober 1991	
	Früheres Bundesgebiet	Neue Länder und Berlin-Ost	Früheres Bundesgebiet	Neue Länder und Berlin-Ost	Früheres Bundesgebiet	Neue Länder und Berlin-Ost	Früheres Bundesgebiet	Neue Länder und Berlin-Ost
DM								
Industrie (einschließlich Hoch-Tiefbau mit Handwerk) .....	4 010	1 667	4 084	1 926	4 213	1 996	4 239	2 086
darunter: männlich .....	4 254	1 734	4 331	2 011	4 462	2 079	4 502	2 171
weiblich .....	3 082	1 487	3 119	1 696	3 241	1 759	3 271	1 832
Elektrizitäts-, Gas-, Fernwärme- und Wasserversorgung .....	4 420	1 697	4 512	2 094	4 687	2 168	4 705	2 294
Bergbau .....	4 218	1 685	4 324	1 996	4 217	2 053	4 405	2 066
Grundstoff- und Produktionsgüterindustrie .....	4 256	1 621	4 295	1 836	4 389	1 878	4 466	1 904
Investitionsgüterindustrie .....	4 160	1 613	4 201	1 865	4 385	1 899	4 406	1 924
Verbrauchsgüterindustrie .....	3 455	1 522	3 504	1 621	3 592	1 708	3 643	1 861
Nahrungs- und Genussmittelindustrie .....	3 689	1 479	3 746	1 597	3 794	1 701	3 853	1 858
Hoch- und Tiefbau mit Handwerk	3 617	2 034	4 060	2 454	4 136	2 541	4 138	2 705
Groß- und Einzelhandel, Kreditinstitute und Versicherungsgewerbe .....	3 799 a)	1 565 a)	3 845 a)	1 725 a)	3 912 a)	1 807 a)	3 948 a)	1 994 a)
darunter: männlich .....	4 433 a)	1 749 a)	4 496 a)	1 905 a)	4 567 a)	2 007 a)	4 616 a)	2 222 a)
weiblich .....	3 138 a)	1 528 a)	3 172 a)	1 688 a)	3 243 a)	1 766 a)	3 270 a)	1 946 a)
Großhandel .....	4 015 a)	1 640 a)	4 061 a)	1 774 a)	4 144 a)	1 847 a)	4 185 a)	2 048 a)
Einzelhandel .....	3 146 a)	1 467 a)	3 172 a)	1 595 a)	3 261 a)	1 623 a)	3 273 a)	1 806 a)
Kreditinstitute .....	4 214 a)	1 738 a)	4 260 a)	1 952 a)	4 286 a)	2 081 a)	4 311 a)	2 084 a)
Versicherungsgewerbe .....	4 531 a)	.	4 568 a)	.	4 568 a)	.	4 782 a)	.

a) Nur Angestellte.

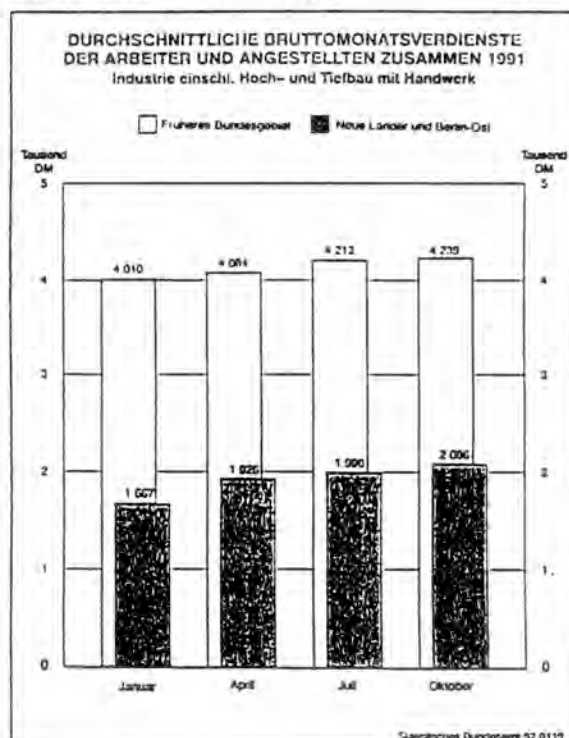







Neue Länder und Berlin-Ost

8 Löhne und Gehälter

8.5 Angaben zur Struktur und Durchschnittliche Bruttomonats-Verdienste der Angestellten nach Wirtschaftszweigen, Beschäftigungsart und Leistungsgruppen

OKTOBER 1991

BESCHAEFTIGUNGS-ART	GESCHL.	LEIST. GRUPPE	BRANDENBURG ANTEIL (VH) DM	MECKLENBURG-VORPOMMERN ANTEIL (VH) DM	SACHSEN ANTEIL (VH) DM	SACHSEN-ANHALT ANTEIL (VH) DM	THUERINGEN ANTEIL (VH) DM	BERLIN (OST) ANTEIL (VH) DM	NEUE BUNDES- LAENDER ANTEIL (VH) DM
KREDITINSTITUTE									
KAUFMAENN. ANGE- STELLE	MAENNL.	II	29,5 3 147	27,2 4 366	18,1 3 283	(9,3)(4 119)	36,9 3 210	.	23,8 3 447
		III	(27,5)(2 455)	38,4 3 055	38,4 2 425	45,6 2 537	(26,8)(2 237)	.	35,7 2 536
		IV	(35,4)(1 824)	29,6 1 997	29,6 1 859	31,1 1 916	27,8 1 990	.	29,8 1 896
		V	/	(4,8)(1 940)	13,8 1 672	(13,9)(1 543)	/	.	10,7 1 705
		ZUS.	9,8 2 371	10,0 3 044	10,2 2 308	6,4 2 353	8,7 2 487	.	9,4 2 473
	WEIBL.	II	11,6 2 535	6,3 2 721	8,9 2 756	3,0 3 122	10,7 2 640	.	8,3 2 697
		III	44,6 1 960	22,1 2 217	39,3 2 131	39,2 2 299	34,1 2 106	.	37,6 2 129
		IV	36,2 1 966	65,5 1 967	41,6 1 926	39,9 1 913	43,0 1 942	.	43,1 1 941
		V	7,6 1 694	6,0 1 825	10,2 1 691	18,0 1 662	12,2 1 608	.	11,0 1 681
		ZUS.	90,2 2 008	90,0 2 062	89,8 2 056	93,6 2 055	91,3 2 032	.	90,6 2 046
	ALLE		14,0 2 044	17,0 2 160	12,0 2 082	11,1 2 074	9,3 2 072	.	11,1 2 086
TECHNISCHE ANGEST. EINSCHL. MEISTER	MAENNL.	II	/	/	/	/	/	.	/
		III	/	/	/	/	/	.	/
		IV	/	(59,1)(1 954)	/	/	/	.	(14,3)(2 616)
		V	(74,6)(1 662)	/	/	/	/	.	(31,1)(1 905)
		ZUS.	(69,2)(1 663)	(87,9)(2 046)	/	/	/	.	54,6 1 710
	WEIBL.	II	/	/	/	/	/	.	/
		III	/	/	/	/	/	.	/
		IV	/	/	/	/	/	.	/
		V	/	/	/	/	/	.	/
		ZUS.	/	/	/	/	/	.	/
	ALLE		(0,3)(1 644)	(0,6)(2 020)	/	/	(0,1)(1 845)	/	0,2 1 862
KAUFM. UND TECHN. ANG. EINSCHL. MEISTER ZUSAMMEN	MAENNL.	II	27,0 3 147	23,2 4 366	17,2 3 283	(8,6)(4 119)	33,4 3 210	.	21,8 3 447
		III	(25,3)(2 455)	35,6 3 015	37,2 2 445	44,4 2 528	25,9 2 230	.	33,8 2 538
		IV	(34,6)(1 814)	34,0 1 986	28,9 1 861	32,2 1 905	25,1 1 990	.	29,9 1 897
		V	(13,2)(1 632)	(7,2)(1 886)	16,8 1 676	(14,7)(1 564)	(15,6)(1 703)	.	14,5 1 707
		ZUS.	10,6 2 312	11,5 2 897	10,7 2 291	6,8 2 322	9,5 2 415	.	10,2 2 424
	WEIBL.	II	11,5 2 535	6,3 2 721	8,9 2 756	3,0 3 122	10,7 2 640	.	8,3 2 697
		III	44,6 1 959	22,1 2 217	39,3 2 131	39,0 2 299	34,1 2 106	.	37,5 2 129
		IV	36,0 1 966	65,4 1 967	41,6 1 926	39,7 1 913	43,0 1 942	.	43,1 1 941
		V	7,8 1 685	6,1 1 823	10,2 1 691	18,3 1 662	12,2 1 608	.	11,1 1 679
		ZUS.	89,4 2 007	88,5 2 061	89,3 2 056	93,2 2 054	90,5 2 032	.	89,8 2 046
	ALLE		8,7 2 039	10,9 2 157	7,8 2 081	6,8 2 072	6,2 2 068	.	7,2 2 084
HANDEL, KREDITINSTITUTE UND VERSICHERUNGSGEWERBE									
KAUFMAENN. ANGE- STELLE	MAENNL.	II	32,1 2 658	30,9 2 805	30,2 2 638	25,5 2 678	39,9 2 662	.	30,7 2 730
		III	32,1 2 256	42,6 2 282	37,2 2 235	40,4 2 179	38,4 2 184	.	37,4 2 265
		IV	32,2 1 759	22,3 1 770	27,2 1 841	31,4 1 858	18,1 1 719	.	27,9 1 769
		V	3,7 1 598	4,2 1 648	5,4 1 565	2,8 1 505	3,6 1 438	.	3,9 1 561
		ZUS.	14,2 2 201	16,3 2 303	14,7 2 213	15,4 2 186	15,6 2 263	.	16,1 2 242
	WEIBL.	II	13,3 2 288	15,5 2 335	14,1 2 439	9,7 2 397	17,8 2 696	.	13,4 2 503
		III	34,1 1 936	33,2 1 994	32,0 2 072	33,8 2 089	41,9 2 113	.	34,8 2 078
		IV	45,8 1 658	46,8 1 761	47,8 1 762	48,3 1 779	33,8 1 728	.	45,3 1 740
		V	6,8 1 446	4,6 1 574	6,1 1 563	8,2 1 583	6,5 1 514	.	6,4 1 536
		ZUS.	85,8 1 822	83,7 1 919	85,3 1 944	84,6 1 927	84,4 2 048	.	83,9 1 948
	ALLE		44,0 1 876	51,9 1 982	40,4 1 984	38,8 1 967	43,8 2 082	.	43,4 1 995
TECHNISCHE ANGEST. EINSCHL. MEISTER	MAENNL.	II	(17,8)(2 212)	(17,2)(2 252)	19,6 2 560	(12,1)(2 554)	19,1 2 166	.	16,7 2 394
		III	50,9 2 007	58,9 2 211	47,2 2 137	33,8 1 990	44,9 1 984	.	48,1 2 100
		IV	(12,6)(1 722)	(18,9)(1 835)	18,6 1 735	50,6 1 744	(16,5)(1 835)	.	23,2 1 769
		V	(18,8)(1 634)	/	(14,7)(1 667)	/	(19,5)(1 608)	.	12,0 1 669
		ZUS.	64,3 1 938	79,3 2 127	85,5 2 076	86,0 1 921	80,1 1 921	.	76,3 2 021
	WEIBL.	II	/	/	/	/	/	.	(8,1)(1 978)
		III	53,7 1 661	(39,0)(1 879)	(41,6)(1 746)	(28,5)(2 038)	/	.	42,6 1 874
		IV	/	/	(23,8)(1 635)	(25,5)(1 651)	(64,1)(1 554)	.	32,2 1 627
		V	(30,8)(1 499)	/	(15,8)(1 491)	/	/	.	17,1 1 507
		ZUS.	35,7 1 644	20,7 1 738	14,5 1 693	14,0 1 767	19,9 1 586	.	23,7 1 740
	ALLE		1,5 1 833	2,6 2 047	1,6 2 021	1,1 1 899	1,5 1 854	.	1,6 1 954
KAUFM. UND TECHN. ANG. EINSCHL. MEISTER ZUSAMMEN	MAENNL.	II	30,8 2 635	29,1 2 762	29,0 2 632	24,2 2 672	38,2 2 642	.	29,4 2 712
		III	33,7 2 222	44,7 2 270	38,3 2 222	39,7 2 164	38,9 2 165	.	38,4 2 246
		IV	30,4 1 758	21,8 1 778	26,3 1 832	33,2 1 841	18,0 1 727	.	27,5 1 769
		V	5,0 1 610	4,3 1 673	6,4 1 591	2,9 1 519	4,9 1 491	.	4,6 1 587
		ZUS.	15,3 2 178	18,2 2 280	16,2 2 198	16,7 2 161	16,6 2 236	.	17,4 2 222
	WEIBL.	II	13,2 2 289	15,5 2 332	14,1 2 436	9,7 2 396	17,8 2 694	.	13,4 2 501
		III	34,3 1 933	33,2 1 993	32,1 2 071	33,8 2 089	41,8 2 113	.	34,9 2 077
		IV	45,5 1 658	46,7 1 760	47,7 1 761	48,2 1 778	33,9 1 726	.	45,3 1 740
		V	7,0 1 448	4,6 1 572	6,2 1 562	8,3 1 584	6,5 1 512	.	6,5 1 536
		ZUS.	84,7 1 821	81,8 1 918	83,8 1 943	83,3 1 927	83,4 2 047	.	82,6 1 946
	ALLE		27,5 1 875	33,4 1 983	26,7 1 985	24,0 1 966	29,7 2 078	.	28,4 1 994



Neue Länder und Berlin-Ost

8 Löhne und Gehälter

8.6 Tarifgehälter

100 Elektrizitäts-, Gas-, Fernwärme- und Wasserversorgung

100 (1) Vergütungstarifvertrag für Arbeitnehmer der Mitgliedsunternehmen des Verbandes energie- und versorgungswirtschaftlicher Unternehmen e.V. (VEU) in den neuen Ländern und Berlin-Ost

DM

Datum des Inkrafttretens	erst-malig kündbar zum:	a b	Monatsbeträge für Angestellte						
			in Vergütungsgruppe						
			15 Leiter Finanz- und Betriebsbuchhaltung usw.	12 Arbeitsvorbereiter usw.	10 Tabellierer, Programmierer usw.	7 Stenokontorist	5 Bürogehilfe	3 Bote	2 Büroanfänger usw.
1.10.90	30. 6.91	a	2 256	1 896	1 680	1 392	1 200	1 080	1 020
		b	2 707	2 275	2 016	1 670	1 440	1 296	1 224
1. 7.91	31.12.91	a	3 290	2 765	2 450	2 030	1 750	1 575	1 488
		b	3 948	3 318	2 940	2 436	2 100	1 890	1 785
1. 1.92		a	4 080	3 429	3 038	2 517	2 170	1 953	1 845
		b	4 896	4 114	3 646	3 021	2 604	2 344	2 213

100 (2) Vergütungstarifvertrag für Arbeitnehmer in Unternehmen der kommunalen Wasserversorgung und Abwasserbehandlung in den neuen Ländern und Berlin-Ost

DM

Datum des Inkrafttretens	erst-malig kündbar zum:	a b	Monatsbeträge für Angestellte						
			in Vergütungsgruppe						
			15 Hochschulabschluß, lang-jährige Berufserfahrung, Betriebsdirektor u.ä.	14	12 Hoch- bzw. Fachschulabschluß, arbeitsplatzbezogene Qualifikation, Computertechnik	10	9 Fachschul-, Techniker-, Meisterausbildung	6 Abgeschlossene Berufsausbildung, Berechtigungsnachweis	3 Ohne Ausbildung, Dateneingabe
1. 9.90	1. 7.91 <sup>1)</sup>	a	3 300	3 000	2 400	1 800	1 600	1 300	1 000
		b	4 435	4 030	3 225	2 420	2 150	1 745	1 135

1) Tarifvertrag noch gültig, noch kein Neuabschluß.

111 Braunkohlenbergbau und -brikettherstellung

111 (1) Vergütungstarifvertrag für die Arbeitnehmer der Braunkohlen- und Gasindustrie in den neuen Ländern und Berlin-Ost

DM

Datum des Inkrafttretens	erstmalig kündbar zum:	a b	Monatsbeträge für Angestellte										
			in Vergütungsgruppe										
			20 Fahrsteiger und Stellvertreter des Betriebsführers	19 Bereichsingenieur usw.	17 Bilanzbuchhalter usw.	15 Maschinensteiger usw.	14 Fachtechniker usw.	12 Lohnsteuer-sachbearbeiter usw.	10 Buchhalter usw.	7 Technischer Zeichner usw.	5 Stenotypist(in) (Phonotypist(in) usw.	3 Schreibkraft für einfache Arbeiten usw.	1 Raumpflegerin
1. 1.91	30. 6.91	a	3 158	2 987	2 703	2 470	2 368	2 172	1 991	1 737	1 582	1 418	1 280
		b											
1. 7.91	30.11.91	a	3 319	3 164	2 897	2 655	2 540	2 325	2 131	1 863	1 707	1 559	1 425
		b											
1.12.91		a	4 149	3 955	3 621	3 319	3 175	2 906	2 664	2 329	2 134	1 949	1 781
		b	4 344	4 150	3 816	3 514	3 370	3 101	2 859	2 524	2 329	2 144	1 976
1. 7.92		a	4 813	4 588	4 201	3 850	3 683	3 371	3 090	2 701	2 475	2 261	2 066
		b	5 008	4 783	4 396	4 045	3 878	3 566	3 285	2 896	2 670	2 456	2 161



Neue Länder und Berlin-Ost

8 Löhne und Gehälter

8.6 Tarifgehälter

118 Sonstiger Bergbau, Torfgewinnung

118 (1) Gehaltstarifvertrag für die Beschäftigten in Unternehmen der Geologie im Branchenverband Bergbau - Geologie in den neuen Ländern und Berlin-Ost

DM

Datum des Inkraft- tretens	erst- malig kündbar zum:	a	Entgeltsätze je Monat <sup>1)</sup>						
			in Vergütungsgruppe						
			12 <sup>2)</sup>	11	10	9	7	4	1
		b	Komplexe Bearbeitung schwieriger Sachgebiete mit Ent- scheidungs- befugnis	Verantwor- tliche Bear- beitung besonders schwieriger Sachgebiete, Fachschul/ Hochschulab- schluß	Verantwor- tliche Beant- wortung schwie- riger Sachge- biete, Leitung kleiner Ver- antwortungs- bereiche, Fachschul/ Hochschulab- schluß	Mittlere technische und kaufmännische Tätigkeiten, Meister- abschluß/ Techniker mit lang- jähriger Erfahrung	Hochqualifi- zierter Fach- arbeiter, hohes fach- liches Können und Wissen, langjährige Berufser- fahrung, Spezialkennt- nisse oder Meister-/ Techniker- abschluß	Tätigkeiten ohne eigene Entscheidungs- befugnis nach allgemeiner Anweisung, Teilfacharbei- ter mit lang- jähriger Berufserfahrung oder Facharbei- ter mit ge- ringer Berufs- erfahrung	Einfache Arbeiten, ohne Berufsaus- bildung, kurze Einarbeitung
1. 7.90	31.12.90	a	2 184	1 923	1 785	1 549	1 305	1 102	916
		b	2 840	2 500	2 294	1 988	1 707	1 440	1 176
1. 4.91	31. 8.91	a	-	2 410	2 240	1 940	1 640	1 380	1 150
		b	-	2 770	2 870	2 490	2 140	1 800	1 470
1.10.91		a	2 768	2 587	2 418	2 259	1 973	1 611	1 315
		b	3 322	3 105	2 902	2 711	2 367	1 933	1 578
1. 4.92		a	2 906	2 716	2 539	2 372	2 072	1 692	1 381
		b	3 460	3 234	3 023	2 824	2 466	2 014	1 644
1.10.92	31.12.92	a	3 124	2 920	2 729	2 550	2 227	1 819	1 485
		b	3 678	3 438	3 213	3 002	2 621	2 141	1 748

1) Entgeltsatz je Monat = Grundvergütung und Steigerungsstufe 4.

2) Entgeltsätze fehlen vom 1.4.1991 - 31.8.1991.

200 Chemische Industrie

200 (1) Entgelttarifvertrag für die chemische Industrie in den neuen Ländern und Berlin-Ost

DM

Datum des Inkrafttretens	erst-malig kündbar zum:	a	Entgeltsätze für Angestellte						
			in Entgeltgruppe						
			13	11	9	6	4	2	1
		b	Selbständige Tätigkeiten nach allgemeinen Richtlinien, begrenzte Leistungsaufgaben	Ausbildung zum Betriebswirt, Ingenieur oder gleichwertiger Abschluß vorausgesetzt	Nach Anweisung höherwertige Tätigkeiten verrichten; mehrjährige Berufserfahrung	Abgeschlossene mindestens 3jährige Berufsausbildung z.B. zum Kaufmann	Abgeschlossene 2jährige Berufsausbildung z.B. zum Bürogehilfen oder Zeichner	Kenntnisse durch Berufspraxis von bis zu 13 Wochen (Post abfertigen)	Tätigkeiten, die eine kurze Einweisung erfordern (Botengänge, Fotokopieren usw.)
1. 4.91	31.12.91	a	-	2 001	1 499	-	-	1 182	1 148
		b	3 105	2 565	2 025	1 566	1 472	1 391	1 350
1. 1.92		a	-	2 358	1 766	-	-	1 393	1 352
		b	3 659	3 023	2 387	1 846	1 734	1 639	1 591
1.10.92		a	-	2 512	1 882	-	-	1 484	1 441
		b	3 899	3 221	2 543	1 966	1 848	1 764	1 695

213 Herstellung von Gummiwaren

213 (1) Gehaltstarifvertrag für die Kautschukindustrie in den neuen Ländern und Berlin-Ost

DM

Datum des Inkraft- tretens	erst- malig kündbar zum:	a	Monatsbeträge für Angestellte								
			in Gehaltsgruppe								
			Kaufmännische Angestellte			Technische Angestellte			Meister		
			K 5	K 2	K 1	T 5	T 2	T 1	M 4	M 2	M 1
		b	Selbständige und verant- wortliche Disposition- tätigkeit	Abgeschlossene Berufsaus- bildung mit einfachen Tätigkeiten nach Anweisung	Mechanische oder schematische Tätigkeiten ohne Berufs- ausbildung	Schwierige und hochwertige Arbeiten, Disposition- tätigkeit	Abgeschlossene Berufsaus- bildung usw., einfache Tätigkeiten nach Anweisung	Mechanische oder schematische Tätigkeiten ohne Berufs- ausbildung	Meister mit einem größeren Aufgabenge- biet, selbst- ständig und verantwort- lich	Meister in einer kleineren Abteilung	Hilfsmeister usw.
1. 4.91	30. 4.92	a	2 500	1 190	1 040	2 660	1 175	1 040	2 815	2 165	1 945
		b	2 895	1 595	1 320	3 030	1 640	1 320			

Neue Länder und Berlin-Ost

8 Löhne und Gehälter  
8.6 Tarifgehälter

220 Gewinnung und Verarbeitung von Steinen und Erden

220 (1) Gehaltstarifvertrag für Unternehmen, die Mitglied des Deutschen Natursteinverbandes e.V. sind,  
in den neuen Ländern und Berlin-Ost  
DM

Datum des Inkraft- tretens	erst- malig kündbar zum:	a  b	Monatsbeträge für Angestellte						
			in Gehaltsgruppe						
			Kaufmännische und technische Angestellte				Meister und Lehrmeister		
			12	10	8	4	M 4 Mit Meister- prüfung, besonders schwierige fachliche Aufgaben	M 2 Abgeschlossene Berufsaus- bildung bzw. mehrjährige berufliche Tätigkeit	M 1 Meister ohne Berufsaus- bildung, Versand- und Platzmeister
1.9.90	31.12.90 <sup>1)</sup>	a b	2 400	1 700	1 300	850	2 000	1 680	1 390

1) Tarifvertrag weiterhin gültig.

220 (2) Gehaltstarifvertrag für die Beton- und Fertigteilindustrie in Berlin-Ost und Brandenburg\*)  
DM

Datum des Inkraft- tretens	erst- malig kündbar zum:	a  b	Monatsbeträge für Angestellte								
			in Gehaltsgruppe								
			Kaufmännische (K) und technische (T) Angestellte						Meister		
			5 Erledigung schwieriger Geschäfts- vorgänge, die umfangreiche Fachkenntnisse erfordern	4 Selbständige Tätigkeit im Rahmen des Übertragenen Aufgaben- bereichs; besondere Kenntnisse	3 Selbständige Tätigkeit nach allgemeiner Anweisung	2 Abgeschlossene kaufmännische bzw. tech- nische Aus- bildung oder gleichzu- setzende Kenntnisse	1 Einfache schematische Tätigkeit, keine Ausbil- dung erforder- lich (Büro- hilfskräfte)	M 4 Mit besonders schwierigem und verant- wortungsvollem fachlichen Auf- sichtsbereich (Obermeister)	M 1 Besondere Berufsaus- bildung ist nicht er- forderlich (Platzmeister, Lademeister)		
K	T	K	T	K	T	K/T	K/T	K/T			
1. 9.90	31.12.90	a	-	2 075	1 400	1 000	700				
		b	3 750	2 250	1 635	1 210	930				
1. 4.91	31. 3.92	a	3 200	3 300	2 300	2 600	2 000	2 250	1 400	2 650	1 600
		b	4 200	4 300	3 200	3 500	2 400	2 750	1 650	2 950	1 800
1. 4.92	31. 3.93	a	3 870	3 990	2 780	3 145	2 420	2 720	1 700	3 230	1 950
		b	5 080	5 200	3 870	4 235	2 900	3 330	2 000	3 570	2 180

\*) Ab 1.4.1992 ohne Monatsbeträge für Brandenburg.

220 (3) Gehaltstarifvertrag für die Beton- und Fertigteilindustrie in Mecklenburg-Vorpommern  
DM

Datum des Inkraft- tretens	erst- malig kündbar zum:	a b	Monatsbeträge für Angestellte						
			in Gehaltsgruppe						
			Kaufmännische und technische Angestellte					Meister	
			K 5/T 5 Erledigung schwieriger Geschäfts- vorgänge, die umfangreiche Fachkenntnisse erfordern	K 4/T 4 Selbständige Tätigkeit im Rahmen des Übertragenen Aufgaben- bereichs; besondere Kenntnisse	K 3 / T 3 Selbständige Tätigkeit nach allgemeiner Anweisung	K 2 / T 2 Abgeschlossene kaufmännische bzw. tech- nische Aus- bildung oder gleich- zusetzende Kenntnisse	K 1/T 1 Einfache schematische Tätigkeit, keine Ausbil- dung erforder- lich (Büro- hilfskräfte)	M 4 Mit besonders schwierigem und verant- wortungsvollem fachlichen Auf- sichtsbereich (Obermeister)	M 1 Besondere Berufsaus- bildung ist nicht er- forderlich (Platzmeister, Lademeister)
1. 9.90	31.12.90	a b	- 3 750	2 075 2 250	1 400 1 635	1 000 1 210	700 950		
1. 4.91	31. 3.92	a b	2 750 3 800	2 050 2 725	1 750 2 025	1 200 1 550	900 1 100	2 700 -	1 700 -
1. 4.92	31. 3.93	a b	3 190 3 800	2 090 2 860	1 750 2 150	1 380 1 780	1 060 1 300	3 210 -	2 020 -

Neue Länder und Berlin-Ost

B Löhne und Gehälter

8.6 Tarifgehälter

220 Gewinnung und Verarbeitung von Steinen und Erden

220 (4) Gehaltstarifvertrag für die Beschäftigten in Unternehmen der Beton- und Fertigteilwerke in Sachsen

DM

Datum des Inkrafttretens	erst-malig kündbar zum:	a b	Monatsbeträge für Angestellte						
			in Gehaltsgruppe						
			Kaufmännische und technische Angestellte					Meister	
			A 5 Tätigkeiten, die weitgehende Selbstständigkeit und entsprechende Verantwortung erfordern	A 4 Schwierige Tätigkeiten mit Fach- oder Fachhochschulabschluß	A 3 Selbständige Bearbeitung von Sachgebieten, erhöhte Fachkenntnisse	A 2 Mit abgeschlossener Berufsausbildung qualifizierte Tätigkeiten	A 1 Einfache schematische Tätigkeiten	M 4 Besonders wichtiger verantwortlicher Aufsichtsbereich (Obermeister)	M 1 Einfaches Aufgabengebiet ohne Meisterausbildung
1. 9.90	31. 3.91	a	1 400	1 200	900	800	700	-	-
		b	1 800	1 400	1 100	1 000	900		
1. 5.91	31. 3.92	a	2 130	1 815	1 500	1 355	1 100	2 760	1 850
		b	2 800	2 300	1 925	1 760	1 420		
1. 4.92	31. 3.93	a	2 492	2 124	1 755	1 585	1 287	3 229	2 165
		b	3 276	2 691	2 252	2 059	1 661		

1) Einmalzahlung in Höhe von 280,- DM.

220 (5) Gehaltstarifvertrag für die Beton- und Fertigteilindustrie in Sachsen-Anhalt

DM

Datum des Inkrafttretens	erst-malig kündbar zum:	a b	Monatsbeträge für Angestellte						
			in Gehaltsgruppe						
			Kaufmännische und technische Angestellte					Meister	
			K 5/T 5 Erladigung schwieriger Geschäftsbzw. technischer Vorgänge; umfangreiche Fachkenntnisse	K 4/T 4 Selbständige Tätigkeit im Rahmen des Übertragenen Aufgabebereichs; besondere Kenntnisse	K 3 / T 3 Selbständige Tätigkeit nach allgemeiner Anweisung	K 2 / T 2 Abgeschlossene kaufmännische bzw. technische Ausbildung oder gleichzeitige Kenntnisse	K 1/T 1 Einfache schematische Tätigkeiten, keine Ausbildung erforderlich (Bürohilfskräfte)	M 4 Mit besonders schwierigem und verantwortungsvollem fachlichem Aufsichtsbereich (Obermeister)	M 1 Besondere Berufsausbildung ist nicht erforderlich (Platzmeister, Lademeister)
1. 9.90	31.12.90	a	-	1 600	1 200	900	700	-	-
		b	2 800	1 800	1 400	1 100	900		
1. 4.91	31. 3.92	a	2 700	1 700	1 450	1 200	900	2 700	1 700
		b	3 100	2 500	1 850	1 550	1 100		
1. 4.92	31. 3.93	a	3 210	2 020	1 730	1 430	1 070	3 210	2 020
		b	3 690	2 980	2 200	1 840	1 310		

220 (6) Gehaltstarifvertrag für die Beschäftigten in Unternehmen die Steine, Erden und artverwandte Baustoffe gewinnen, herstellen, be- und verarbeiten in Thüringen

DM

Datum des Inkrafttretens	erst-malig kündbar zum:	a  b	Monatsbeträge für Angestellte							
			in Gehaltsgruppe							
			Kaufmännische und technische Angestellte						Meister	
			G 6 Besonders hohe Verantwortung, Dispositionsbefugnis	G 5 Hochschulabschluß, umfangreiche Spezialkenntnisse	G 4 Fachschulabschluß, bearbeiten schwieriger Geschäftsvorgänge	G 3 Selbständige Arbeiten, gründliche Fachkenntnisse	G 2 Abgeschlossene Berufsausbildung, einfache kaufmännische Tätigkeiten	G 1 Ohne Berufsausbildung, einfache mechanische Arbeiten	M 4 Meisterprüfung, Wirkungsbereich von besonderer Verantwortung	M 1 Ohne Berufsausbildung, Platzmeister
1. 9.90	31.12.90	a	2 100	1 400	1 100	850	750	650	-	-
		b	2 400	1 800	1 400	1 100	1 000	900		
1. 3.91	31.10.91	a	2 410	2 190	1 975	1 635	1 505	1 160	2 800	1 660
		b	3 010	2 740	2 470	2 045	1 880	1 450		

Neue Länder und Berlin-Ost

8 Löhne und Gehälter

8.6 Tarifgehälter

220 Gewinnung und Verarbeitung von Steinen und Erden

220 (7) Gehaltstarifvertrag für die Kies- und Sand-, Splitt-, Mörtel- und Transportbetonindustrie in Berlin-Ost  
DM

Datum des Inkraft- tretens	erst- malig kündbar zum:	a b	Monatsbeträge für Angestellte				
			in Gehaltsgruppe				
			Kaufmännische und technische Angestellte				
			K 5/T 5 Erledigung schwieriger Geschäfts- bzw. technischer Vorgänge; umfangreiche Fachkenntnisse	K 4/T 4 Selbständige Tätigkeit im Rahmen des Übertragenen Aufgabenbereichs; besondere Kenntnisse	K 3/T 3 Selbständige Tätigkeit nach allgemeiner Anweisung	K 2/T 2 Abgeschlossene kaufmännische bzw. technische Ausbildung oder gleichzusetzende Kenntnisse	K 1/T 1 Einfache schematische Tätigkeit, keine Ausbildung erforderlich
1. 9.90	31. 1.91	a	-	1 500	1 100	900	700
		b	2 700	1 700	1 350	1 050	850
1. 4.91	31. 3.92	a	3 010	2 370	1 960	1 760	1 460
		b	3 070	2 430	2 220	1 820	1 510
1. 4.92	31.10.92	a	3 410	2 690	2 220	1 990	1 650
		b	3 480	2 750	2 520	2 060	1 750

220 (8) Gehaltstarifvertrag für die Kies- und Sand-, Splitt-, Mörtel- und Transportbetonindustrie in Brandenburg und  
Mecklenburg-Vorpommern  
DM

Datum des Inkraft- tretens	erst- malig kündbar zum:	a b	Monatsbeträge für Angestellte				
			in Gehaltsgruppe				
			Kaufmännische und technische Angestellte				
			K 5/T 5 Erledigung schwieriger Geschäfts- bzw. technischer Vorgänge; umfangreiche Fachkenntnisse	K 4/T 4 Selbständige Tätigkeit im Rahmen des Übertragenen Aufgabenbereichs; besondere Kenntnisse	K 3/T 3 Selbständige Tätigkeit nach allgemeiner Anweisung	K 2/T 2 Abgeschlossene kaufmännische bzw. technische Ausbildung oder gleichzusetzende Kenntnisse	K 1/T 1 Einfache schematische Tätigkeit, keine Ausbildung erforderlich
1. 9.90	31. 1.91	a	-	1 500	1 100	900	700
		b	2 700	1 700	1 350	1 050	850
1. 4.91	31. 3.92	a	2 870	2 260	1 870	1 680	1 390
		b	2 920	2 310	1 920	1 730	1 440
1. 4.92	31.10.92	a	3 400	2 680	2 220	1 990	1 650
		b	3 460	2 740	2 280	2 050	1 710

220 (9) Gehaltstarifvertrag für die Kies- und Sand-, Splitt-, Mörtel-, Asphalt- und Transportbetonindustrie in Sachsen  
DM

Datum des Inkraft- tretens	erst- malig kündbar zum:	a  b	Monatsbeträge für Angestellte									
			in Gehaltsgruppe									
			Kaufmännische (K) und technische (T) Angestellte <sup>1)</sup>								Meister und Lehrmeister	
			K 5/T 5		K 4/T 4		K 3/T 3		K 1/T 1	M 4	M 2	M 1
			Erledigung schwieriger Geschäfts- bzw. tech- nischer Vor- gänge; umfang- reiche Fachkenntnisse	Selbständige Tätigkeit im Rahmen des übertragenen Aufgabenbe- reiches; be- sondere Kennt- nisse	Selbständige Tätigkeit nach allgemeiner Anweisung, kaufmännische/ technische oder gleich- zusetzende Ausbildung	Einfache, vorwiegend schematische Tätigkeit, keine Ausbil- dung er- forderlich	Anordnungs- und Auf- sichtsbefugnis über mehrere Meister, Meisterprüfung	Aufsichts- befugnis über eine Gruppe Arbeitnehmern mit fachlicher Verantwortung, Berufsausbil- dung	Meister ohne Berufsausbil- dung mit Beaufsichti- gungsbefugnis, Platzmeister, Lager- meister			
	K	T	K	T	K	T						
1. 9.90	31. 3.91	a	2 240	2 330	1 310	1 380	1 100	1 180	680	2 000	1 680	1 280
		b			1 750	1 850	1 450	1 640	1 030			
1. 4.91	31.12.91	a	2 378	2 551	1 573	1 703	1 321	1 379	864	-	-	-
		b	2 650	2 873	2 101	2 283	1 741	1 916	1 308			

1) Erste Spalte kfm., zweite Spalte technische Angestellte.

# Neue Länder und Berlin-Ost

## 8 Löhne und Gehälter

### 8.6 Tarifgehälter

#### 220 Gewinnung und Verarbeitung von Steinen und Erden

220 (10) Gehaltstarifvertrag für die Beschäftigten in Unternehmen, die Mitglied des regionalen Verbandes Sand, Kies, Splitt, Mörtel, Transportbeton und Asphalt sind in Sachsen-Anhalt und Thüringen

DM

Datum des Inkrafttretens	erstmalig kündbar zum:	a b	Monatsbeträge für Angestellte				
			in Gehaltsgruppe <sup>1)</sup>				
			Kaufmännische und technische Angestellte				
			K 5/T 5 Erledigung schwieriger Geschäfts- bzw. technischer Vorgänge; umfangreiche Fachkenntnisse	K 4/T 4 Selbständige Tätigkeit im Rahmen des übertragenen Aufgabenbereichs; besondere Kenntnisse	K 3/T 3 Selbständige Tätigkeit nach allgemeiner Anweisung	K 2/T 2 Abgeschlossene kaufmännische bzw. technische Ausbildung oder gleichzusetzende Kenntnisse	K 1/T 1 Einfache schematische Tätigkeit, keine Ausbildung erforderlich
1. 9.90	31.12.90	a	2 400	1 700	1 400	1 110	950
		b					
1. 4.91		a	2 850	2 400	2 100	1 700	1 300
		b	3 050	2 600	2 250	1 800	1 400
1. 9.91	31. 3.92	a	2 900	2 450	2 150	1 750	1 350
		b	3 100	2 650	2 300	1 850	1 450

1) Vor dem 1.4.1991 nur ein Gehaltssatz.

#### 220 (11) Gehaltstarifvertrag für die Ziegelindustrie in den neuen Ländern und Berlin-Ost

DM

Datum des Inkrafttretens	erstmalig kündbar zum:	a b	Monatsbeträge für Angestellte						
			in Gehaltsgruppe						
			Kaufmännische und technische Angestellte				Meister und Lehrmeister		
			K 5/T 5 Verantwortliche Tätigkeit mit Dispositions-befugnis, Erfahrungen	K 4/T 4 Selbständige verantwortliche Tätigkeit, Sach- bzw. Berufs-kenntnis	K 3/T 3 Abgeschlossene Berufsaus-bildung oder entsprechende Berufs-erfahrung	K 1/T 1 Einfache Tätigkeit, die keine Berufsaus-bildung voraussetzt	M 3 Meister mit besonders verantwortungs-vollem Auf-sichtsbereich	M 2 Meister-prüfung oder gleichwertige fachliche Kenntnisse	M 1 Abgeschlossene Berufsaus-bildung
1. 9.90	31.12.90	a	2 400	1 700	1 300	850	2 135	1 968	1 756
		b							
1. 3.91	31. 1.92	a	3 000	2 450	1 900	1 220	2 600	2 400	2 150
		b				1 370			
1. 2.92		a	3 513	2 869	2 225	1 429	3 045	2 810	2 518
		b				1 604			
1.10.92	31. 3.93	a	3 675	3 001	2 327	1 495	3 185	2 939	2 634
		b				1 678			

#### 224 Feinkeramik

224 (1) Gehaltstarifvertrag für die feinkeramische Industrie in den neuen Ländern und Berlin-Ost

DM

Datum des Inkrafttretens	erstmalig kündbar zum:	a b	Monatsbeträge für Angestellte				
			in Gehaltsgruppe				
			Kaufmännische (K) und technische (T) Angestellte			Meister	
			K T 5 Dispositions-befugnis, umfangreiche Fach-kenntnisse und Erfahrungen auf Sondergebieten	K T 3 Abgeschlossene Berufs-ausbildung, Tätig-keiten, die Berufs-erfahrung erfordern und unter allge-meiner Anweisung selbständig ausgeführt werden	K T 1 Ohne Berufsaus-bildung, einfache und mechanische Tätigkeiten	M 4 Obermeister, umfangreiche Aufgaben	M 1 Meister mit einem einfachen Arbeitsbereich
1. 4.91	31. 3.92	a	2 018	1 327	644	2 202	1 396
		b	2 522	1 896	1 287		
1. 4.92	31. 3.93	a	2 620	1 723	835	2 859	1 813
		b	3 275	2 461	1 671		

Neue Länder und Berlin-Ost

8 Löhne und Gehälter

8.6 Tarifgehälter

227 Herstellung und Verarbeitung von Glas

227 (1) Gehaltstarifvertrag für die Betriebe, die Glas aller Art oder Glasfasern erzeugen, veredeln und verarbeiten, in den neuen Ländern und Berlin-Ost

DM

Datum des Inkrafttretens	erst-malig kündbar zum:		Monatsbeträge für Angestellte						
			in Gehaltsgruppe						
			Kaufmännische und technische Angestellte					Meister	
			5	4	3	2	1	M 3	M 1
		a			Tätigkeiten, die in einem Aufgaben- gebiet mit größeren Anforderungen ein höheres Maß an Erfahrung erfordern	Abgeschlossene Berufsausbildung, Tätigkeiten, die Fachkenntnisse und Fertigkeiten erfordern	Ohne Berufs- ausbildung, mechanische und schematische Tätigkeiten	Industrie- und Handwerksmeister, Anordnungs- und Aufsichts- befugnis	Meister mit Anordnungs- und Aufsichts- befugnis
		b	Tätigkeiten mit einem vielseitigem Aufgabenbereich, gründliches Spezialwissen	Selbständige und schwierige Tätigkeiten, umfangreiche Fachkenntnisse					
1. 5.91	30. 4.92	a	2 244	1 870	1 496	1 272	1 122	1 720	1 421
		b	2 640	2 200	1 760	1 496	1 320	2 024	1 672
1. 6.92		a	2 945	2 455	1 964	1 669	1 473	2 258	1 866
		b	3 465	2 888	2 310	1 964	1 733	2 657	2 195

230 Eisenschaffende Industrie

230 (1) Gehaltstarifvertrag für die Eisen- und Stahlindustrie in den neuen Ländern und Berlin-Ost

DM

Datum des Inkrafttretens	erst-malig kündbar zum:		Monatsbeträge für Angestellte						
			in Gehaltsgruppe						
			Kaufmännische (K) und technische (T) Angestellte					Meister	
			K T 6	K T 5	K T 4	K T 3	K T 1	M 4	M 2
		a				Abgeschlossene Berufsaus- bildung usw. mit gewissen Kenntnissen und Fertigkeiten	Ohne Berufsaus- bildung, schematische Tätigkeiten usw.	Meister mit schwierigem, verantwortungs- vollem Aufgaben- und Aufsichts- bereich usw.	Meister in einem größeren Betriebsbereich usw.
		b	Verantwortliche Bearbeitung eines schwierigen Aufgabenbereichs usw.	Selbständige Bearbeitung schwieriger Tätigkeiten nach allgemeinen Richtlinien usw.	Tätigkeiten nach allgemeinen Anweisungen usw.				Meister in einem kleinen Betriebs- und Verantwortungs- bereich
1. 4.91	31. 3.92	a	2 563	2 027	1 603	1 250	999	2 574	1 981
		b	2 945	2 480	1 963	1 533	1 222	2 902	2 269
1. 4.92		a	3 166	2 504	1 980	1 545	1 234	3 180	2 448
		b	3 639	3 064	2 425	1 894	1 510	3 585	2 804
1. 2.93		a	3 199	2 530	2 001	1 561	1 247	3 213	2 473
		b	3 677	3 096	2 450	1 914	1 525	3 623	2 833

231 Metallbe- und -verarbeitende Industrie

231 (1) Gehaltstarifvertrag für die Metall- und Elektroindustrie in Berlin-Ost und Brandenburg

DM

Datum des Inkrafttretens	erst-malig kündbar zum:		Monatsbeträge für Angestellte						
			in Gehaltsgruppe						
			Kaufmännische und technische Angestellte					Meister	
			6	5	4	3	1 <sup>1)</sup>	M 4	M 1
		a				Abgeschlossene kaufmännische Lehre bzw. Ingenieur- ausbildung oder lang- jährige Be- rufserfahrung	Vorwiegend mechanische oder schema- tische Tätig- keiten, Be- rufsausbildung ist nicht erforderlich	Meisterprüfung oder mehr- jährige Berufs- erfahrung als Meister der Gruppe M 3	Meistertätig- keit gegen- über an- bzw. ungelernten Kräften; keine Fachaus- bildung erforderlich
		b	Besonders schwieriges oder umfang- reiches Ar- beitsgebiet; Weisungs- befugnis	Selbständige und verant- wortliche Erledigung schwieriger Aufgaben	Verantwortliche Erledigung schwieriger Aufgaben nach allge- meinen Richt- linien				
1. 4.91	31. 3.92	a	3 031	2 506	1 923	1 535	1 017	2 550	1 536
		b	-	2 579	2 064	1 647	1 055		1 593
1. 4.92		a	3 814	3 154	2 420	1 931	1 386	3 209	1 933
		b	-	3 245	2 597	2 073			2 004

1) Ab 1.4.1992 nur noch ein Gehaltssatz.

Neue Länder und Berlin-Ost

8 Löhne und Gehälter

8.6 Tarifgehälter

231 Metallbe- und -verarbeitende Industrie

231 (2) Gehaltstarifvertrag für die Metall- und Elektroindustrie in Mecklenburg-Vorpommern

DM

Datum des Inkrafttretens	erst-malig kündbar zum:	a	Monatsbeträge für Angestellte						
			in Gehaltsgruppe						
			Kaufmännische und technische Angestellte					Meister	
			9 Komplexe Aufgabenbereiche - teilweise nach allgemeinen Richtlinien	8 Aufgabenbereich im Rahmen von allgemeinen Richtlinien; besondere Fach- und Spezialkenntnisse	6 Umfassende, schwierige Aufgabengebiete nach bestimmten Richtlinien ausführen	4 Abgeschlossene 3jährige Berufsausbildung in einem anerkannten Ausbildungsberuf	1 Einfache, gleichbleibende Tätigkeiten, berufliche Vorbildung nicht erforderlich	M 4 Abgeschlossene 3jährige Berufsausbildung und zusätzliche fachspezifische Meisterausbildung	M 1 Meistertätigkeit gegenüber an- bzw. ungelernten Kräften; keine Fachausbildung erforderlich
1. 4.91	31. 3.92	a	2 984	2 655	2 037	1 532	1 154	2 655	1 532
		b	3 025	2 727	2 109	1 584	1 169	2 691	1 548
1. 4.92	31. 3.93	a	3 756	3 342	2 563	1 928	1 452	3 342	1 928
		b	3 807	3 433	2 654	1 993	1 471	3 387	1 948

231 (3) Gehaltstarifvertrag für die Metallindustrie in Sachsen

DM

Datum des Inkrafttretens	erst-malig kündbar zum:	a	Monatsbeträge für Angestellte					
			in Gehaltsgruppe					
			VII	VI	V	IV	III	I a
		b	Selbständige Tätigkeiten hochqualifizierter Art nach allgemeinen Richtlinien mit Entscheidungen von erheblicher Bedeutung auch in angrenzenden Arbeitsbereichen	Selbständige Tätigkeiten sehr schwieriger Art, Entscheidungen von erheblicher Bedeutung	Selbständige Tätigkeiten erhöht schwieriger Art nach Richtlinien, eigene Verantwortung	Selbständige Erledigung schwieriger Arbeiten nach allgemeiner Anweisung	Selbständige Tätigkeiten schwieriger Art in beachtlichem Umfang, nach allgemeinen Anweisungen	Tätigkeiten einfacher, schematischer, gleichbleibender Art
1. 4.91	31. 3.92	a	2 814	2 450	2 079	1 767	1 425	1 025
		b	2 953	2 582	2 227	1 871	1 573	1 135
1. 4.92	31. 3.93	a	3 534	3 074	2 596	2 213	1 767	1 269
		b	3 755	3 283	2 832	2 380	2 000	1 443

231 (4) Gehaltstarifvertrag für die Metall- und Elektroindustrie in Sachsen-Anhalt

DM

Datum des Inkraft- tretens	erst- malig kündbar zum:	a  b	Monatsbeträge für Angestellte						
			in Gehaltsgruppe						
			Kaufmännische und technische Angestellte						
			7 Sehr schwierige Tätigkeiten selbständig ausführen, Entscheidungen treffen	6 Selbständige, verantwort- liche Tätig- keiten nach allgemeinen Richtlinien	5 Schwierige Tätigkeiten nach Richt- linien selb- ständig aus- führen	4 Erhöhte Anforderungen durch Berufs- tätigkeit oder Fortbildung erworben	3 Abgeschlossene Berufsaus- bildung von mehr als 2 Jahren; selbständige Tätigkeit	2 Tätigkeiten nach Anwei- sungen; Berufsausbil- dung bis zu 2 Jahren	1 Einfache gleich- bleibende Tätigkeiten
1. 4.91	31. 3.92	a	2 732	2 421	2 122	1 832	1 560	1 309	1 024
		b	2 804	2 487	2 189	1 898	1 626	1 366	-
1. 4.92	31. 3.93	a	3 438	3 047	2 670	2 306	1 963	1 647	1 422
		b	3 528	3 131	2 755	2 389	2 046	1 719	1 481

231 (5) Gehaltstarifvertrag für die Metall- und Elektroindustrie in Thüringen

DM

Datum des Inkrafttretens	erst-malig kündbar zum:	a	Monatsbeträge für Angestellte						
			in Gehaltsgruppe						
			Kaufmännische Angestellte		Technische Angestellte			Meister	
			K 6	K 1	T 6	T 3	T 1	M 4	M 1
		b	Kaufmännische Tätigkeiten in besonders verantwortlicher Stellung	Vorwiegend schematische Tätigkeiten (Abschreibearbeiten, Lochen usw.)	Technische Tätigkeiten in besonders verantwortlicher Stellung	Abgeschlossene Ausbildung; Arbeiten nach eingehender Anweisung erledigen	Vorwiegend schematische Tätigkeiten (Ordnen nach einfachen Merkmalen)	Abgeschlossene Lehre und Meisterprüfung oder mit langjähriger Berufserfahrung	Z.B. Platzmeister, Wiegemeister, Lagermeister usw.
1. 4.91.	31. 3.92	a	2 554	1 032	2 682	1 419	1 032	2 715	1 697
		b	2 809	1 290	2 937	1 916	1 290	-	-
1. 4.92		a	2 954	1 182	3 102	1 625	1 182	3 142	1 964
		b	3 249	1 477	3 397	2 216	1 477	-	-

Neue Länder und Berlin-Ost

8 Löhne und Gehälter

8.6 Tarifgehälter

258 Herstellung von Musikinstrumenten, Spielwaren, Sportgeräten, Schmuck u.ä.

258 (1) Gehaltsabkommen für die Schmuckwarenindustrie in den neuen Ländern

DM

Datum des Inkraft- tretens	erst- malig kündbar zum:	a  b	Monatsbeträge für Angestellte									
			in Gehaltsgruppe									
			Kaufmännische (K) und technische (T) Angestellte							Meister		
			K 7	K 6	K 4	K T 1 <sup>1)</sup>		T 7	T 6	T 4	M 5	M 3
			Leitende Angestellte mit Dispo- sitions- befugnis	Selbständige und verant- wortliche Bearbeitung schwieriger Geschäfts- vorfälle (Erste Buch- halter usw.)	Selbständige Erledigung schwieriger Arbeiten im Rahmen allgemeiner Anweisungen (Selbständige Buchhalter usw.)	Einfache oder schematische Tätigkeiten ohne Berufs- ausbildung	Leitende Angestellte mit Dispo- sitions- befugnis	Weitgehende Selbständig- keit bei Arbeiten von erhöhter Schwierigkeit (Selbständige Konstruk- teure usw.)	Selbständige Erledigung schwierigeren Aufgaben im Rahmen gegebener Anweisungen (Schmuck- zeichner usw.)	Leitung mehrerer Betriebs- abteilungen (Ober- meister)	Leitung einer wichtigen größeren Abteilung (Gelernte Fachmeister)	Beauf- sichtigung vorwiegend ungelernter Arbeitnehmer (Meister ohne Facharbeiter- lehre)
1.12.91		a	2 551	2 114	1 616	952 1 105	2 794	2 285	1 805	2 522	2 050	1 543
		b		2 355	1 866	1 119 1 291		2 522	2 050			
1. 7.92		a	3 231	2 677	2 046	1 205 1 399	3 538	2 893	2 285	3 194	2 596	1 954
		b		2 982	2 363	1 417 1 635		3 194	2 596			

1) Erste Spalte kaufmännische, zweite Spalte technische Angestellte.

260 Holzbearbeitung

260 (1) Gehaltstarifvertrag für die Sägeindustrie und übrige Holzbearbeitung in den neuen Ländern und Berlin-Ost

DM

Datum des Inkrafttretens	erst-malig kündbar zum:	a b	Monatsbeträge für Angestellte						
			in Gehaltsgruppe						
			Kaufmännische und technische Angestellte					Meister	
			7	6	4	3	1	M 4	M 2
			Schwieriges und vertrauliches Sachgebiet mit Direktionsbefugnis	Bearbeitung eines schwierigen und vertraulichen Sachgebietes	Selbständige Bearbeitung eines Sachgebietes nach allgemeinen Richtlinien	Tätigkeiten im Rahmen allgemeiner Richtlinien; abgeschlossene Berufsausbildung	Einfache oder schematische Tätigkeiten (einfache Schreibarbeiten usw.)	Meisterprüfung oder mehrjährige Berufserfahrung als Meister	Abgeschlossene Lehrzeit oder langjährige Erfahrung als Facharbeiter
1.10.90	31.12.90	a	2 113	1 877	1 313	1 093	978	2 196	1 639
		b	2 347	2 086	1 641	1 457	1 045		
1. 1.91	30. 4.91	a	2 250	1 999	1 398	1 164	1 042	2 339	1 746
		b	2 500	2 222	1 748	1 552	1 113		
1. 5.91	30. 9.91	a	2 329	2 068	1 447	1 204	1 078	2 420	1 806
		b	2 586	2 299	1 808	1 606	1 152		
1.10.91	31.12.91 <sup>1)</sup>	a	2 411	2 142	1 498	1 247	1 116	2 506	1 870
		b	2 678	2 380	1 872	1 662	1 192		

1) Tarifvertrag noch weiterhin gültig.

261 Holzverarbeitung

261 (1) Gehaltstarifvertrag für die Holz- und kunststoffverarbeitende Industrie in Mecklenburg-Vorpommern

DM

Datum des Inkrafttretens	erst-malig kündbar zum:	a b	Monatsbeträge für Angestellte						
			in Gehaltsgruppe						
			Kaufmännische und technische Angestellte				Meister		
			6	5	3	1	M 4	M 3	M 1
			Verantwortliche Bearbeitung eines schwierigen Sachgebietes, Weisungsbefugnis	Schwieriges Sachgebiet, begrenzte Weisungsbefugnis	Abgeschlossene Ausbildung; selbständige Tätigkeit nach allgemeiner Anweisung	Einfache Tätigkeiten	Meisterprüfung, mehrjährige Erfahrung	Meisterprüfung oder gleichwertige fachliche Kenntnisse	Abgeschlossene Berufsausbildung
1. 7.90	31.12.90	a	1 382	1 210	768	576	1 536	1 344	960
		b	1 536	1 344	960	720			
1. 1.91	28. 2.91	a	2 098	1 836	1 166	874	2 331	2 040	1 457
		b	2 331	2 040	1 457	1 093			
1. 3.91	30. 9.91	a	2 182	1 909	1 212	909	2 424	2 121	1 515
		b	2 424	2 121	1 515	1 136			
1.10.91	31.12.91	a	2 309	2 020	1 282	962	2 565	2 244	1 603
		b	2 565	2 244	1 603	1 202			
1. 4.92		a	2 590	2 267	1 439	1 079	2 878	2 519	1 799
		b	2 878	2 519	1 799	1 349			
1.10.92		a	2 867	2 508	1 593	1 194	3 186	2 787	1 991
		b	3 186	2 787	1 991	1 493			
1. 4.93		a	3 177	2 779	1 765	1 324	3 530	3 088	2 206
		b	3 530	3 088	2 206	1 644			
1.10.93	31.12.93	a	3 557	3 112	1 976	1 482	3 952	3 458	2 470
		b	3 952	3 458	2 470	1 853			



## 8 Löhne und Gehälter

## 8.6 Tarifgehälter

## 261 Holzverarbeitung

261 (2) Gehaltstarifvertrag für die holz- und kunststoffverarbeitende Industrie in Sachsen

DM

Datum des Inkrafttretens	erst-malig kündbar zum:	a	Monatsbeträge für Angestellte						
			in Gehaltsgruppe <sup>1)</sup>						
			Kaufmännische und technische Angestellte				Meister		
			6	5	3	1	M 4	M 3	M 1
		b	Selbständige und verantwortungsvolle Arbeit, erhöhte Schwierigkeit	Besondere Fachkenntnisse, Fachschul-ausbildung, mehrjährige Berufserfahrung	Vollendete Berufsausbildung oder erworbene Kenntnisse im Beruf	Einfache Tätigkeiten, Berufsausbildung nicht erforderlich	Meister einer besonders wichtigen Abteilung oder eines Betriebes	Tätigkeit in wichtigem Aufgabengebiet, Fachausbildung, Ausbilder	Meister in einem einfachen Aufgabengebiet
1.10.91	31. 1.91	a	2 360	1 993	1 486	1 009	2 460	2 150	1 500
		b	2 460	2 167	1 729	1 261			
1. 2.91		a	2 578	2 177	1 623	1 102	2 687	2 348	1 638
		b	2 687	2 367	1 889	1 377			
1. 9.91	31. 1.92	a	2 626	2 217	1 653	1 122	2 737	2 392	1 668
		b	2 737	2 411	1 924	1 403			
1. 2.92		a	2 918	2 464	1 837	1 247	3 042	2 658	1 853
		b	3 042	2 679	2 138	1 560			
1. 9.92		a	3 126	2 638	1 967	1 335	3 258	2 847	1 986
		b	3 258	2 870	2 290	1 670			
1. 3.93		a	3 514	2 966	2 211	1 501	3 662	3 200	2 232
		b	3 661	3 226	2 573	1 878			
1.10.93	28. 2.94	a	3 886	3 280	2 445	1 660	4 049	3 540	2 468
		b	4 049	3 568	2 846	2 077			

1) Gehaltsgruppe 7 freie Vereinbarung.

261 (3) Gehaltstarifvertrag für die holz- und kunststoffverarbeitende Industrie in Sachsen-Anhalt

DM

Datum des Inkrafttretens	erst-malig kündbar zum:	a	Monatsbeträge für Angestellte						
			in Gehaltsgruppe						
			Kaufmännische und technische Angestellte				Meister		
			7	5	3	1	M 4	M 3	M 1
		b	Sehr schwierige Tätigkeiten, Entscheidungs- und Weisungsbefugnis	Verantwortliche Tätigkeiten nach allgemeinen Richtlinien, Leitungs- oder Aufsichtsbefugnis	Schwierige Tätigkeiten in einem begrenzten Aufgabengebiet; abgeschlossene Berufsausbildung	Einfache, schematische Tätigkeiten nach Anweisung ausführen	Meisterprüfung, mindestens 5 Jahre Berufserfahrung	Meister mit mindestens 3 Jahren Berufserfahrung	Abgeschlossene Berufsausbildung, langjährige Erfahrung als Facharbeiter
1.11.90	31. 1.91	a	2 472	1 738	1 236	927	2 163	1 777	1 391
		b		1 931	1 545	1 159			
1. 2.91	30. 6.91	a	2 528	1 778	1 264	948	2 212	1 817	1 422
		b		1 975	1 580	1 185			
1. 7.91	30. 9.91	a	2 630	1 850	1 315	986	2 302	1 891	1 480
		b		2 055	1 644	1 233			
1.10.91	31.12.91	a	2 714	1 908	1 357	1 018	2 374	1 950	1 526
		b		2 120	1 696	1 272			
1. 1.92	31. 8.92	a	3 448	2 425	1 724	1 293	3 017	2 478	1 940
		b		2 694	2 155	1 616			

261 (4) Gehaltstarifvertrag für die holz- und kunststoffverarbeitende Industrie in Thüringen

DM

Datum des Inkrafttretens	erst-malig kündbar zum:	a	Monatsbeträge für Angestellte						
			in Gehaltsgruppe						
			Kaufmännische und technische Angestellte				Meister		
			F	E	C	A	F	E	C
		b	Selbständige Leitung eines schwierigen Sachgebietes	Qualifizierte verantwortungsvolle Tätigkeit	Abgeschlossene Berufsausbildung, Kenntnisse und Fertigkeiten	Ohne Berufsausbildung, mechanische oder schematische Tätigkeiten	Meisterprüfung, mehrjährige Erfahrung	Meisterprüfung oder gleichwertige fachliche Kenntnisse	Abgeschlossene Berufsausbildung
1.12.90	30.11.91	a	2 178	1 868	1 106	885	2 213	1 936	1 383
		b	2 420	2 075	1 383	1 106			
1.12.91		a	2 407	2 114	1 626	1 220	2 407	2 114	1 626
		b	2 927	2 488	1 951	1 463	2 927	2 488	1 951
1. 4.92	31. 3.93	a	2 574	2 261	1 739	1 304	2 574	2 261	1 739
		b	3 130	2 661	2 087	1 565	3 130	2 661	2 087

Neue Länder und Berlin-Ost

8 Löhne und Gehälter

8.6 Tarifgehälter

268 Druckerel, Vervielfältigung

268 (1) Gehaltstarifvertrag für die Druckindustrie in Sachsen, Sachsen-Anhalt und Thüringen

DM

Datum des Inkraft- tretens	erst- malig kündbar zum:	a  b	Monatsbeträge für Angestellte						
			in Gehaltsgruppe						
			7  Tätigkeiten mit Entschei- dungsbefugnis innerhalb eines großen Verant- wortungs- bereichs	6  Entscheidungs- befugnis innerhalb eines größeren Verantwor- tungs- bereichs	5  Qualifizierte Tätigkeit mit Spezialkennt- nissen, be- grenzte Ent- scheidungs- befugnis	4  Tätigkeiten nach allge- meinen An- weisungen und zusätzlichen Fachkenntnis- sen (quali- fizierte Sach- bearbeiter usw.)	3  Abgeschlossene Berufsausbil- dung oder dreijährige Berufser- fahrung (Bürokauf- mann, Buch- halter usw.)	2  Ohne Berufsaus- bildung, mit Vorkenntnissen und Einarbei- tung (Büroge- hilfin, Data- typistin usw.)	1  Ohne Berufs- ausbildung, einfache Tätigkeiten (Bürobote, Kartear- beiter usw.)
1. 7.90		a	2 338	1 855	1 417	1 172	1 011	843	815
		b	-	2 049	1 763	1 556	1 297	1 186	1 085
1.10.90		a	2 675	2 122	1 621	1 342	1 157	965	933
		b	-	2 345	2 017	1 781	1 484	1 358	1 241
1.12.90	31. 1.91	a	2 783	2 190	1 835	1 517	1 099	954	934
		b	-	2 434	2 039	1 785	1 570	1 362	1 273
1. 2.91	31. 3.91	a	3 340	2 628	2 201	1 820	1 319	1 144	1 120
		b	-	2 920	2 446	2 141	1 884	1 634	1 528
1. 4.91	31. 9.91	a	3 574	2 912	2 356	1 948	1 411	1 225	1 199
		b	-	3 125	2 617	2 291	2 016	1 749	1 634
1.10.91	31.12.91 <sup>1)</sup>	a	3 871	3 047	2 552	2 110	1 529	1 327	1 299
		b	-	3 385	2 835	2 482	2 184	1 895	1 771

1) Neuer Tarifvertrag liegt noch nicht vor.

275 Textilgewerbe

275 (1) Gehaltstarifvertrag für die Textilindustrie in den neuen Ländern und Berlin-Ost

DM

Datum des Inkrafttretens	erst-malig kündbar zum:	a b	Monatsbeträge für Angestellte					
			in Gehaltsgruppe					
			Kaufmännische und technische Angestellte				Meister	
			K/T 6 Verantwortliche Tätigkeit mit Dispositionsbefugnis; selbstständiges Arbeiten	K/T 5 Tätigkeiten im Rahmen allgemeiner Richtlinien für ein größeres Arbeitsgebiet	K/T 4 Tätigkeiten mit Verantwortung für ein Arbeitsgebiet; Fachkenntnisse	K/T 3 Abgeschlossene 3jährige Berufsausbildung oder Kenntnisse durch Berufserfahrung	K/T 1 Einfache Tätigkeiten nach Anweisung; keine Berufsausbildung erforderlich	M 4 Besonders wichtiges Aufgabengebiet; Meister der Gruppe M 3 sind ihnen unterstellt
								M 1 Meister mit einfachem Arbeitsgebiet
1. 4.91		a	2 273	1 921	1 464	1 283	965	2 106
		b	-	-	-	-	-	1 363
1. 7.91		a	2 608	2 204	1 680	1 472	1 107	2 416
		b	-	-	-	-	-	1 564
1.10.91	31. 3.92	a	2 952	2 495	1 901	1 666	1 253	2 735
		b	-	-	-	-	-	1 771
1. 4.92		a	3 247	2 745	2 091	1 833	1 378	3 009
		b	-	-	-	-	-	1 948
1.10.92	31. 3.93	a	3 536	2 989	2 277	1 996	1 501	3 277
		b	-	-	-	-	-	2 122

276 Bekleidungs-gewerbe

276 (1) Gehaltstarifvertrag für die Bekleidungsindustrie in den neuen Ländern und Berlin-Ost

DM

Datum des Inkrafttretens	erst-malig kündbar zum:	a b	Monatsbeträge für Angestellte					
			in Gehaltsgruppe					
			Kaufmännische und technische Angestellte					
			6 Leitung eines Betriebes mit mehreren Produktionsabteilungen; erstellen von Betriebsanalysen	5 Verantwortung für ein größeres Aufgabengebiet; selbstständiges Disponieren	4 Selbstständige und verantwortliche Tätigkeiten (Finanz-, Lohnbuchhalter usw.)	3 Erhöhte Fachkenntnisse und Erfahrungen (Form- und stilkongrues Schreiben von Briefen)	2 Tätigkeiten, die entsprechende Ausbildung voraussetzen (z.B. Anfertigung von Rechnungen)	1 Einfache Tätigkeiten, nach entsprechender Einweisung ausführen (Ordnen von Unterlagen)
1. 4.91		a	2 290	1 945	1 415	1 235	1 120	1 000
		b	-	-	-	-	-	-
1.10.91	31. 3.92	a	2 880	2 445	1 780	1 550	1 405	1 255
		b	-	-	-	-	-	-
1. 6.92 <sup>1)</sup>		a	3 110	2 641	1 922	1 674	1 517	1 355
		b	-	-	-	-	-	-
1.10.92		a	3 312	2 812	2 047	1 783	1 616	1 443
		b	-	-	-	-	-	-
1. 1.93		a	3 456	2 934	2 136	1 860	1 686	1 506
		b	-	-	-	-	-	-

1) Einmalzahlung für April und Mai 1992 je 100 DM zusätzlich.

# Neue Länder und Berlin-Ost

## 8 Löhne und Gehälter

### 8.6 Tarifgehälter

#### 284 Herstellung von Backwaren

284 (1) Entgelttarifvertrag für die Brot- und Backwarenindustrie in den neuen Ländern und Berlin-Ost  
DM

Datum des Inkrafttretens	erst-malig kündbar zum:	a b	Monatsbeträge für Angestellte						
			in Gehaltsgruppe <sup>1)</sup>						
			M Führungsaufgaben: z.B. Backmeister als Leiter der Bäckerei usw.	L Schwierige selbständige Tätigkeiten mit Teilentscheidungs-befugnissen	J Spezialkenntnisse und Fähigkeiten, Aufsichtsaufgaben	G Abgeschlossene Berufsausbildung oder langjährige Berufserfahrung	E Angelernte Tätigkeiten, in Einzelbetrieben auch Berufsausbildung	C Tätigkeiten nach Anweisung, Fertigkeiten durch Einarbeitung	A Einfache Hilfs- und Reinigungsarbeiten
1. 9.90	31.12.90	a	1 540	1 265	1 100	880	693	594	500
		b	2 200	1 815	1 540	1 210	935	825	715
1. 3.91	31. 8.91	a	2 344	2 059	1 676	1 420	1 278	1 137	995
		b							
1. 9.91	31.12.91	a	2 578	2 265	1 844	1 562	1 406	1 249	1 093
		b							
1. 1.92		a	2 850	2 504	2 038	1 727	1 554	1 382	1 209
		b							
1. 7.92		a	3 122	2 743	2 233	1 892	1 703	1 514	1 324
		b							

1) Ab 1.3.1991 nur noch ein Gehaltssatz.

#### 285 Zuckerindustrie

285 (1) Entgelttarifvertrag für die Zuckerindustrie in den neuen Ländern und Berlin-Ost  
DM

Datum des Inkrafttretens	erst-malig kündbar zum:	a b	Entgeltsätze für Angestellte									
			in Tarifgruppe									
			N Umfangreiches und besonders schwieriges Arbeitsgebiet	M Erweiterte Leitungs- und Dispositionsbefugnis	L Erweitertes Aufgabengebiet, begrenzte Leitungs- und Dispositionsbefugnis	K Selbständige Bearbeitung eines speziell abgegrenzten Aufgabengebietes	I Umfangreiches Fach- und Berufswissen Sachbearbeiter usw.	H Besondere Berufserfahrung, Anlagenkartell führen usw.	E Abgeschlossene 3jährige Berufsausbildung, technische Zeichner usw.	D Abgeschlossene Berufsausbildung, allgemeine Anweisung, Datentypistin	C Erhöhte körperliche Belastungen, nach Anweisung, einfache Schreibarbeiten usw.	A Ohne berufliche Vorbildung, einfache Arbeiten, Botendienste usw.
1. 4.91		a	3 280	3 040	2 608	2 240	2 032	1 888	1 600	1 504	1 440	1 104
		b			2 880	2 416	2 128					1 296
1. 9.91	31.12.91	a	3 383	3 135	2 690	2 310	2 096	1 947	1 650	1 551	1 485	1 139
		b			2 970	2 492	2 195					1 337
1. 1.92		a	3 998	3 705	3 179	2 730	2 477	2 301	1 950	1 833	1 755	1 346
		b			3 510	3 081	2 594					1 580
1. 7.92		a	4 203	3 895	3 342	2 870	2 604	2 419	2 050	1 927	1 845	1 415
		b			3 690	3 239	2 727					1 661
1.10.92		a	4 510	4 180	3 586	3 080	2 794	2 596	2 200	2 068	1 980	1 518
		b			3 960	3 476	2 926					1 782

#### 288 Milchverwertung

288 (1) Gehaltstarifvertrag für die Milchindustrie in den neuen Ländern und Berlin-Ost  
DM

Datum des Inkrafttretens	erst-malig kündbar zum:	a b	Monatsbeträge für Angestellte							
			in Gehaltsgruppe							
			Kaufmännische (K) und technische (T) Angestellte					Meister		
			KT 5 Kaufmännische Angestellte mit Dispositionsbefugnis bzw. technische Angestellte mit leitender Tätigkeit und besonderer Verantwortung	KT 4 Selbständige und verantwortliche Tätigkeiten (Bilanzbuchhalter usw.), technische leitende Tätigkeit (z.B. Chemotechniker)	KT 3 Vorwiegend selbständige Tätigkeiten bzw. besondere Fachkenntnisse	KT 2 Abgeschlossene Berufsausbildung usw.	KT 1 Tätigkeiten ohne Berufsausbildung	M 3 Meister leitet in komplizierten Produktionsprozessen Arbeitnehmer an	M 1 Meister leitet in einfachen Produktionsprozessen Arbeitnehmer an	
1. 1.91		a	2 983	2 669	2 041	1 507	1 413	1 389	1 884	1 507
		b			2 355	1 884	1 570			
1. 4.91	31.12.91	a	3 140	2 809	2 148	1 586	1 487	1 462	1 983	1 586
		b			2 479	1 983	1 652			
1. 1.92		a	3 452	3 089	2 362	1 744	1 635	1 608	2 180	1 744
		b			2 726	2 180	1 817			
1. 6.92	31.12.92	a	3 652	3 244	2 480	1 832	1 717	1 689	2 290	1 832
		b			2 862	2 290	1 908			

1) Freie Vereinbarung, mindestens jedoch angegebene Sätze.

Neue Länder und Berlin-Ost

8 Löhne und Gehälter

8.6 Tarifgehälter

293 Brauerei, Mälzerei

293 (1) Entgelttarifvertrag für die Brauereien in Thüringen  
DM

Datum des Inkrafttretens	erst-malig kündbar zum:	a b	Monatsentgelte für Angestellte						
			in Bewertungsgruppe						
			XI	X	IX	VII	VI	IV	II
			Größere Leitungs- und Dispositions-befugnis, Leiten des Versandes usw.	Schwierige Tätigkeiten, umfangreiche Erfahrung, Hauptkassierer usw.	Besondere Fachkennt-nisse, selbst-ständige Er-ledigung nach Anweisung, Gruppenleiter usw.	Gründliche Kenntnisse, längere Berufs-erfahrung, Reisender usw.	Spezial-kenntnisse, Tourenleiter usw.	Abgeschlossene Berufs-ausbildung, Tätigkeiten nach Anweisungen, Fakturieren usw.	Ohne Berufs-ausbildung, mechanische Tätigkeiten, teilweise Einarbeitung, Botengänge usw.
1.11.90		a	2 358	1 888	1 643	1 388	1 414	1 286	1 041
		b		2 098	1 826	1 543			964
1. 4.91		a	2 652	2 124	1 849	1 562	1 591	1 446	1 171
		b		2 360	2 054	1 736			1 085
1.10.91		a	3 386	2 714	2 364	1 998	2 035	1 850	1 499
		b		3 016	2 627	2 220			1 388
1. 6.92		a	3 569	2 861	2 492	2 106	2 145	1 950	1 580
		b		3 179	2 769	2 340			1 463
1. 8.92		a	3 752	3 008	2 620	2 215	2 255	2 050	1 661
		b		3 342	2 911	2 460			1 538

294 Alkoholbrennerei, Herstellung von Spirituosen, Weinherstellung und -verarbeitung

294 (1) Entgelttarifvertrag für die Spirituosen-, Wein- und Sektindustrie in den neuen Ländern und Berlin-Ost  
DM

Datum des Inkrafttretens	erst-malig kündbar zum:	a b	Monatsentgelte für Angestellte						
			in Bewertungsgruppe						
			X	IX	VIII	VII	V	IV	I
			Umfangreiche Leitungs- und Dispositions-befugnis, vielseitige Fachkenntnisse	Schwierige Tätigkeiten mit Leitungs- und Dispo-sitionsbefugnis nach allgemeinen Richtlinien	Begrenzte Leitungs- und Dispositions-befugnisse	Längere Berufs-erfahrung, selbständig arbeiten nach allgemeiner Anweisung	Abgeschlossene Berufsaus-bildung (aufnehmen von Diktaten usw.)	Tätigkeiten, die eine Anlernzeit erfordern oder hohe körperliche Belastung	Einfachste schematische oder mecha-nische Tätig-keiten, kurze Einweisung
1. 1.91	31. 5.91	a	3 001	2 584	2 250	2 000	1 667	1 584	1 334
		b							
1. 6.91	31. 7.91	a	3 150	2 713	2 363	2 100	1 750	1 663	1 400
		b							
1. 8.91	31.12.91	a	3 400	2 928	2 550	2 267	1 889	1 795	1 511
		b							

300 Hoch- und Tiefbau

300 (1) Gehaltstarifvertrag für kaufmännische und technische Angestellte im Baugewerbe in den neuen Ländern\*)  
DM

Datum des Inkrafttretens	erst-malig kündbar zum:	a b	Monatsbeträge für Angestellte						
			in Gehaltsgruppe						
			Kaufmännische Angestellte			Technische Angestellte			
			K 7 Verantwort-liche Tätig-keit mit Dispositions- und Weisungs-befugnis	K 4 Abgeschlossene Berufsaus-bildung, schwierige Arbeiten unter Anleitung erledigen	K 1 Ohne Berufs-ausbildung, einfache schematische Tätigkeiten	TH Diplomprüfung an TH, TU oder Universität	T 7 Verantwort-liche Tätig-keit mit Dispositions- und Weisungs-befugnis	T 4 Abgeschlossene Berufsaus-bildung, umgrenzte Aufgaben nach Anleitung erledigen	T 1 Ohne Berufs-ausbildung, einfache schematische Tätigkeiten
1.7.90	31.10.90	a	2 884	1 645	704	2 631	3 134	2 231	754
		b	3 084	1 782	1 252	3 304	3 306	2 390	1 453
1. 1.91	31. 3.91	a	3 146	1 794	768	2 870	3 419	2 434	823
		b	3 365	1 944	1 366	3 605	3 606	2 607	1 585
1. 4.91	30. 9.91	a	3 647	2 079	891	3 327	3 964	2 822	954
		b	3 901	2 254	1 583	4 179	4 180	3 022	1 837
1.10.91	31. 3.92	a	3 872	2 207	945	3 531	4 208	2 995	1 012
		b	4 141	2 392	1 680	4 436	4 437	3 208	1 950
1. 4.92	31. 3.93	a	4 571	2 606	1 447	4 307	4 968	3 537	1 635
		b	4 889	2 824	1 813		5 239	3 788	2 087

\*) Bis zum 31.3.1991 einschl. Berlin-Ost.

Neue Länder und Berlin-Ost

8 Löhne und Gehälter

8.6 Tarifgehälter

300 Hoch- und Tiefbau

300 (2) Gehaltstarifvertrag für kaufmännische und technische Angestellte im Baugewerbe in Berlin-Ost  
DM

Datum des Inkrafttretens	erst-malig kündbar zum:	a	Monatsbeträge für Angestellte						
			in Gehaltsgruppe						
			Kaufmännische Angestellte			Technische Angestellte			
			K 7	K 4	K 1	TH <sup>1)</sup>	T 7	T 4	T 1
		b	Verantwortliche Tätigkeit mit Dispositions- und Weisungsbefugnis	Abgeschlossene Berufsausbildung, schwierige Arbeiten unter Anleitung erledigen	Ohne Berufsausbildung, einfache schematische Tätigkeiten	Diplomprüfung an TH, TU oder Universität	Verantwortliche Tätigkeit mit Dispositions- und Weisungsbefugnis	Abgeschlossene Berufsausbildung, umgrenzte Aufgaben nach Anleitung erledigen	Ohne Berufsausbildung, einfache, schematische Tätigkeiten
1. 7.90	31.10.90	a	2 884	1 645	704	2 631	3 134	2 231	754
		b	3 084	1 782	1 252	3 304	3 306	2 390	1 453
1. 1.91	31. 3.91	a	3 146	1 794	768	2 870	3 419	2 434	823
		b	3 365	1 944	1 366	3 605	3 606	2 607	1 585
1. 4.91	30. 9.91	a	3 928	2 239	959	3 583	4 269	3 039	1 027
		b	4 201	2 427	1 705	4 500	4 502	3 254	1 978
1.10.91	31. 3.92	a	4 292	2 447	1 048	3 915	4 665	3 121	1 122
		b	4 591	2 652	1 863	4 918	4 920	3 556	2 162
1. 4.92	31. 3.93	a	5 020	2 865	1 590	4 730	5 455	3 885	1 795
		b	5 365	3 100	1 990		5 750	4 160	2 290

1) Ab 1.4.1992 nur noch ein Gehaltssatz.

300 (3) Gehaltstarifvertrag für die Poliere und Schachtmeister im Baugewerbe sowie Poliere im Feuerungsbau in den neuen Ländern und Berlin-Ost  
DM

Datum des Inkrafttretens	erst-malig kündbar zum:	a	Monatsbeträge für Angestellte <sup>1)</sup>					
			in Gehaltsgruppe					
			Technische Angestellte und Meister					
			Schornsteinbau-Poliere		Poliere im Feuerungs-, Koks- und Gaswerksofenbau, Ofenmeister		Poliere und Schachtmeister	
		b	Neue Länder	Berlin-Ost	Neue Länder	Berlin-Ost	Neue Länder	Berlin-Ost
1. 1.91	31. 3.91	a	3 014		2 891		2 645	
		b						
1. 4.91	30. 9.91	a	3 494	3 763	3 351	3 609	3 067	3 303
		b						
1.10.91	31. 3.92	a	3 709	4 113	3 558	3 944	3 255	3 609
		b						
1. 4.92		a	4 380	4 806	4 200	4 806	3 745	4 110
		b					4 033	4 426

1) Bis zum 31.3.1991 für die neuen Länder und Berlin-Ost einheitliches Gehaltsniveau.

300 (4) Gehaltstarifvertrag für die Angestellten in Meliorations- und ländlichen Tiefbauunternehmen in den neuen Ländern und Berlin-Ost  
DM

Datum des Inkrafttretens	erst-malig kündbar zum:	a	Monatsbeträge für Angestellte						
			in Gehaltsgruppe						
			Kaufmännische Angestellte			Technische Angestellte			
			K 7	K 4	K 1	TH	T 7	T 4	T 1
		b	Verantwortliche Tätigkeit mit Dispositions- und Weisungsbefugnis	Abgeschlossene Berufsausbildung, schwierige Arbeiten unter Anleitung erledigen	Ohne Berufsausbildung, einfache schematische Tätigkeiten	Diplomprüfung an TH, TU oder Universität	Verantwortliche Tätigkeit mit Dispositions- und Weisungsbefugnis	Abgeschlossene Berufsausbildung, umgrenzte Aufgaben nach Anleitung erledigen	Ohne Berufsausbildung, einfache, schematische Tätigkeiten
1. 9.90	31.12.90	a	2 210	1 050	650		2 210	1 050	650
		b	2 925	1 400	880		2 925	1 400	880
1. 2.91	30. 4.92	a	2 884	1 645	704	2 631	3 134	2 231	754
		b	3 084	1 782	1 252	3 304	3 306	2 390	1 453
1. 5.91	31. 8.91	a	3 367	1 919	822	3 071	3 659	2 605	880
		b	3 601	2 080	1 461	3 857	3 859	2 789	1 695
1. 9.91	31.12.91	a	3 647	2 079	891	3 327	3 964	2 822	954
		b	3 901	2 254	1 583	4 179	4 180	3 022	1 837

Neue Länder und Berlin-Ost

8 Löhne und Gehälter

8.6 Tarifgehälter

308 Zimmerei, Dachdeckerei

308 (1) Gehaltstarifvertrag für das Dachdeckerhandwerk - Dach-, Wand- und Abdichtungstechnik - in Brandenburg\*)

DM

Datum des Inkrafttretens	erst-malig kündbar zum:	a	Monatsbeträge für Angestellte						
			in Gehaltsgruppe						
			Kaufmännische Angestellte			Technische Angestellte			
			K 5 Verantwortliche Tätigkeiten, Weisungsbefugnis	K 4 Selbständig verantwortliche Tätigkeiten ausführen, Berufserfahrung	K 1 Ohne Berufsausbildung, einfache schematische Tätigkeiten	T 5 Erledigung schwieriger Aufgaben, Dispositionsbefugnis	T 4 Selbständig verantwortliche Tätigkeiten ausführen, Berufserfahrung	T 2 Abgeschlossene Berufsausbildung, vorwiegend fachbezogene Tätigkeiten	T 1 Ohne Berufsausbildung, einfache schematische Tätigkeiten
1. 7.90	31. 8.90	a	2 702	2 197	848	2 871	2 534	1 690	1 016
		b	2 871	2 534	1 186	3 038	2 702	2 027	1 352
1. 9.90	30. 9.90	a	2 815	2 289	883	2 991	2 639	1 760	1 059
		b	2 991	2 639	1 235	3 165	2 815	2 112	1 409
1.10.90	31. 3.91	a	2 928	2 380	918	3 110	2 745	1 830	1 101
		b	3 110	2 745	1 284	3 292	2 928	2 196	1 465
1. 4.91	31. 5.91	a	3 101	2 522	974	3 295	2 908	1 939	1 167
		b	3 295	2 908	1 361	3 486	3 101	2 327	1 552

\*) Sätze ab 1.6.1991 siehe Tabelle 308 (2).

308 (2) Gehaltstarifvertrag für das Dachdeckerhandwerk - Dach-, Wand- und Abdichtungstechnik - in den neuen Ländern und Berlin-Ost

DM

Datum des Inkrafttretens	erst-malig kündbar zum:	a	Monatsbeträge für Angestellte						
			in Gehaltsgruppe						
			Kaufmännische Angestellte			Technische Angestellte			
			K 5 Verantwortliche Tätigkeiten, Weisungsbefugnis	K 4 Selbständig verantwortliche Tätigkeiten ausführen, Berufserfahrung	K 1 Ohne Berufsausbildung, einfache schematische Tätigkeiten	T 5 Erledigung schwieriger Aufgaben, Dispositionsbefugnis	T 4 Selbständig verantwortliche Tätigkeiten ausführen, Berufserfahrung	T 2 Abgeschlossene Berufsausbildung, vorwiegend fachbezogene Tätigkeiten	T 1 Ohne Berufsausbildung, einfache schematische Tätigkeiten
1. 9.90	31.12.90	a	2 623	2 133	823	2 787	2 460	1 540	986
		b	2 787	2 460	1 151	2 949	2 623	1 968	1 312
1. 1.91	31. 3.91	a	2 862	2 328	899	3 041	2 684	1 790	1 077
		b	3 041	2 684	1 256	3 218	2 862	2 148	1 433
1. 4.91	31. 5.91	a	3 101	2 522	974	3 295	2 908	1 939	1 167
		b	3 295	2 908	1 361	3 486	3 101	2 327	1 552
1. 6.91		a	3 345	2 715	1 048	3 548	3 131	2 088	1 256
		b	3 548	3 131	1 465	3 754	3 339	2 505	1 671
1. 8.91		a	3 573	2 906	1 121	3 796	3 350	2 234	1 344
		b	3 796	3 350	1 568	4 017	3 573	2 681	1 788
1. 9.91		a	3 828	3 113	1 202	4 067	3 590	2 394	1 440
		b	4 067	3 590	1 680	4 304	3 828	2 873	1 916
1. 4.92		a	4 038	3 321	1 282	4 338	3 829	2 554	1 536
		b	4 338	3 829	1 792	4 590	4 083	3 064	2 043
1. 6.92		a	4 338	3 528	1 362	4 610	4 068	2 713	1 632
		b	4 610	4 068	1 904	4 877	4 338	3 256	2 171

308 (3) Gehaltstarifvertrag für das Dachdeckerhandwerk - Dach-, Wand- und Abdichtungstechnik - in Thüringen\*)

DM

Datum des Inkrafttretens	erst-malig kündbar zum:	a	Monatsbeträge für Angestellte						
			in Gehaltsgruppe						
			Kaufmännische Angestellte			Technische Angestellte			
			K 5 Verantwortliche Tätigkeiten, Weisungsbefugnis	K 4 Selbständig verantwortliche Tätigkeiten ausführen, Berufserfahrung	K 1 Ohne Berufsausbildung, einfache schematische Tätigkeiten	T 5 Erledigung schwieriger Aufgaben, Dispositionsbefugnis	T 4 Selbständig verantwortliche Tätigkeiten ausführen, Berufserfahrung	T 2 Abgeschlossene Berufsausbildung, vorwiegend fachbezogene Tätigkeiten	T 1 Ohne Berufsausbildung, einfache schematische Tätigkeiten
1. 7.90	31.12.90	a	2 252	1 831	707	2 393	2 112	1 408	847
		b	2 393	2 112	988	2 532	2 252	1 690	1 127
1. 1.91	31. 3.91	a	2 862	2 328	899	3 041	2 684	1 790	1 077
		b	3 041	2 684	1 256	3 218	2 862	2 148	1 433
1. 4.91	31. 5.91	a	3 101	2 522	974	3 295	2 908	1 939	1 167
		b	3 295	2 908	1 361	3 486	3 101	2 327	1 552

\*) Sätze ab 1.6.1991 siehe Tabelle 308 (2).

Neue Länder und Berlin-Ost

8 Löhne und Gehälter

8.6 Tarifgehälter

310 Bauinstallation

310 (1) Gehaltstarifvertrag für die Sanitär-, Heizungs- und Klimatechnik in Mecklenburg-Vorpommern  
DM

Datum des Inkraft- tretens	erst- malig kündbar zum:	a	Monatsbeträge für Angestellte							
			in Gehaltsgruppe							
			Kaufmännische (K) und technische (T) Angestellte						Meister	
			KT 6	KT 5	KT 4	KT 3	KT 2	KT 1	M 2	M 1
		b	Angestellte mit Dispositionsbefugnis	Umfangreiche Sachkunde, schwierige Tätigkeiten	Tätigkeiten, die selbstständig nach allgemeinen Anweisungen ausgeführt werden	Abgeschlossene Berufsausbildung, Kenntnisse und Fertigkeiten	Tätigkeiten nach eingehender Anweisung	Ohne Berufsausbildung, einfache schematische oder mechanische Tätigkeiten	Meister mit besonderer Verantwortung	Meister, die anordnende und beaufsichtigende Tätigkeiten ausüben
1. 5.91		a	2 486	1 830	1 518	1 090	903	711	1 989	2 058
		b		2 212	1 822	1 502	1 271	1 090		
1. 9.91	31. 3.92	a	2 572	1 894	1 571	1 127	934	736	2 433	2 516
		b		2 288	1 885	1 553	1 315	1 127		

310 (2) Gehaltsabkommen der Heizungs-, Klima- und Sanitärtechnik Sachsen e.V.  
DM

Datum des Inkraft- tretens	erst- malig kündbar zum:	a  b	Monatsbeträge für Angestellte									
			in Gehaltsgruppe									
			Kaufmännische (K) und technische (T) Angestellte									
			K 6	T 6	K 5	T 5	K 4	T 4	KT 3	KT 2	KT 1	
			Verantwortliche Tätigkeiten mit weitgehenden Dispositionsbefugnissen		Umfangreiche Fachkenntnisse, selbständige Erledigung schwieriger Aufgaben		Tätigkeiten, die selbst- ständig und verantwort- lich ausge- führt werden, umfangreiche Berufs- erfahrung	Tätigkeiten, die selbst- ständig und verantwort- lich ausge- führt werden im Rahmen allgemeiner Anordnungen	Tätigkeiten, die Kennt- nisse und Fähigkeiten erfordern	Abgeschlos- sene Berufs- ausbildung, Kenntnisse im Beruf	Ohne Berufs- ausbildung, einfache Tätigkeiten	Montage- inspektoren
1. 7.91		a	3 447	3 702	2 690	2 939	2 270	2 353	1 883	1 537	1 306	2 856
		b			3 069	3 318	2 608	2 690	2 190	1 806	1 460	
1. 1.92	30. 6.92	a	3 742	4 019	2 921	3 191	2 465	2 554	2 044	1 668	1 418	3 101
		b			3 332	3 602	2 832	2 921	2 378	1 961	1 585	

310 (3) Gehaltstarifvertrag für die Sanitär-, Heizungs-, Klima- und Klempnertechnik in Sachsen-Anhalt  
DM

Datum des Inkraft- tretens	erst- malig kündbar zum:	a	Monatsbeträge für Angestellte <sup>1)</sup>											
			in Gehaltsgruppe											
			Kaufmännische (K) und technische (T) Angestellte										Meister	
			KT 5 <sup>1)</sup>		KT 4		KT 3		KT 2		KT 1		M 2	M 1
		b	Umfangreiche Kenntnisse, schwierige kaufmännische/technische Tätigkeiten		Tätigkeiten, die selbstständig nach allgemeinen Richtlinien ausgeführt werden		Abgeschlossene Berufsausbildung, Kenntnisse und Fertigkeiten		Tätigkeiten nach eingehender Anweisung		Ohne Berufsausbildung, einfache schematische oder mechanische Tätigkeiten		Meister mit entsprechender Prüfung	Meister, die anordnende und beaufsichtigende Tätigkeiten ausüben
			K	T	K	T	K	T	K	T	K	T		
1.10.91		a	2 357	2 711	1 846	2 113	1 325	1 548	947	1 085	629	629	2 192	1 924
		b	-	-	2 213	2 515	1 744	1 966	1 295	1 475	1 136	1 136	2 246	2 044
1. 7.92		a	2 669	3 070	2 091	2 393	1 501	1 753	1 072	1 229	712	712	2 414	2 179
		b	-	-	2 506	2 848	1 975	2 226	1 467	1 670	1 287	1 287	2 544	2 315
1. 1.93		a	2 909	3 346	2 279	2 608	1 636	1 911	1 168	1 340	776	776	2 631	2 375
		b	-	-	2 732	3 104	2 153	2 426	1 599	1 820	1 403	1 403	2 773	2 523
1. 7.93		a	3 229	3 714	2 530	2 895	1 816	2 121	1 296	1 487	861	861	2 920	2 636
		b	-	-	3 033	3 445	2 390	2 693	1 775	2 020	1 557	1 557	3 078	2 801
1. 1.94		a	3 471	3 993	2 720	3 112	1 952	2 280	1 393	1 599	926	926	3 139	2 834
		b	-	-	3 260	3 703	2 569	2 895	1 908	2 172	1 674	1 674	3 309	3 011
1. 7.94		a	3 818	4 392	2 992	3 423	2 147	2 508	1 532	1 759	1 019	1 019	3 454	3 117
		b	-	-	3 586	4 073	2 826	3 185	2 099	2 389	1 841	1 841	3 640	3 312
1. 1.95		a	4 085	4 699	3 201	3 663	2 297	2 684	1 639	1 882	1 090	1 090	3 695	3 335
		b	-	-	3 837	4 358	3 024	3 408	2 246	2 556	1 970	1 970	3 895	3 544
1. 7.95		a	4 371	5 028	3 425	3 919	2 458	2 872	1 754	2 014	1 166	1 166	3 954	3 568
		b	-	-	4 106	4 663	3 236	3 647	2 403	2 735	2 108	2 108	4 168	3 792
1. 1.96	31. 7.96	a	4 616	5 310	3 617	4 139	2 596	3 033	1 852	2 127	1 232	1 232	4 175	3 769
		b	-	-	4 336	4 925	3 417	3 851	2 538	2 888	2 226	2 226	4 401	4 005

1) Grundgehalt.

Neue Länder und Berlin-Ost

8 Löhne und Gehälter

8.6 Tarifgehälter

316 Ausbaugewerbe (ohne Bauinstallation)

316 (1) Gehaltstarifvertrag für das Maler- und Lackiererhandwerk in den neuen Ländern und Berlin-Ost\*)

DM

Datum des Inkrafttretens	erst-malig kündbar zum:	a b	Monatsbeträge für Angestellte									
			in Gehaltsgruppe									
			Kaufmännische (K) und technische (T) Angestellte									
			5		4		3		2		1 <sup>1)</sup>	
			Umfangreiche Kenntnisse, Erfahrungen, Weisungsbefugnis		Nach Anweisung schwierige Arbeiten selbständig erledigen		Abgeschlossene Berufsausbildung, einfache Tätigkeiten, die selbständig oder schwierige Tätigkeiten, die unter Anleitung ausgeführt werden				Ohne Berufsausbildung, einfache schematische Tätigkeiten	
			K	T	K	T	K	T	K	T	K	
1. 7.90	31.12.90	a	2 437	2 589	1 904	2 284	1 371	1 904	1 142	1 523		762
		b	2 589	2 741	2 208	2 437	1 828	2 132	1 295	1 828		1 066
1. 1.91	30. 4.91	a	2 925	3 108	2 285	2 742	1 646	2 285	1 371	1 828		914
		b	3 108	3 291	2 651	2 925	2 194	2 560	1 554	2 194		1 280
1. 5.91		a	3 259	3 463	2 546	3 056	1 833	2 546	1 528	2 037		1 019
		b	3 463	3 667	2 954	3 259	2 444	2 852	1 731	2 444		1 426
1.10.91	30. 4.92	a	3 389	3 601	2 648	3 177	1 906	2 648	1 589	2 118		1 059
		b	3 601	3 812	3 071	3 389	2 542	2 965	1 800	2 542		1 483

\*) Ab 1.5.1991 ohne Berlin- Ost .

1) Beschäftigungsgruppe 1 ohne Gehaltssätze für die technischen Angestellten.

316 (2) Gehaltstarifvertrag für das Maler- und Lackiererhandwerk in Berlin-Ost\*)

DM

Datum des Inkrafttretens	erst-malig kündbar zum:	a b	Monatsbeträge für Angestellte									
			in Gehaltsgruppe									
			Kaufmännische (K) und technische (T) Angestellte									
			5		4		3		2		1 <sup>1)</sup>	
			Umfangreiche Kenntnisse, Erfahrungen, Weisungsbefugnis		Nach Anweisung schwierige Arbeiten selbständig erledigen		Abgeschlossene Berufsausbildung, einfache Tätigkeiten, die selbständig oder schwierige Tätigkeiten, die unter Anleitung ausgeführt werden				Ohne Berufsausbildung, einfache schematische Tätigkeiten	
			K	T	K	T	K	T	K	T	K	
1. 5.91	30. 4.92	a	3 910	4 155	3 055	3 666	2 200	3 055	1 833	2 444		1 222
		b	4 155	4 399	3 544	3 910	2 933	3 422	2 077	2 933		1 711

\*) Bis 30.4.1991 siehe Tabelle 316 (1).

1) Beschäftigungsgruppe 1 ohne Gehaltssätze für die technischen Angestellten.

316 (3) Gehaltstarifvertrag für die Angestellten im Kachelofen- und Luftheizungsbauerhandwerk in Brandenburg und Berlin- Ost

DM

Datum des Inkrafttretens	erst-malig kündbar zum:	a b	Monatsbeträge für Angestellte							
			in Gehaltsgruppe							
			Kaufmännische Angestellte				Technische Angestellte			
			K 7	K 4	K 1	TH	T 7	T 4	T 1	
			Verantwortliche Tätigkeit mit Dispositions- und Weisungsbefugnis	Abgeschlossene Berufsausbildung, schwierige Arbeiten nach Anleitung erledigen	Ohne Berufsausbildung, einfache schematische Tätigkeiten	Diplomprüfung an TH, TU oder Universität	Verantwortliche Tätigkeit mit Dispositions- und Weisungsbefugnis	Abgeschlossene Berufsausbildung, umgrenzte Aufgaben nach Anleitung erledigen	Ohne Berufsausbildung, einfache schematische Tätigkeiten	
1. 9.90	31.12.91 <sup>1)</sup>	a	2 884	1 645	704	2 631	3 134	2 231		754
		b	3 084	1 782	1 252	3 304	3 306	2 390		1 453

1) Noch kein Neuanbeschluß.



Neue Länder und Berlin-Ost

8 Löhne und Gehälter

8.6 Tarifgehälter

400 Großhandel

400 (1) Gehaltstarifvertrag für den Groß- und Außenhandel in Brandenburg und Berlin-Ost  
DM

Datum des Inkraft- tretens	erst- malig kündbar zum:	a  b	Monatsbeträge für Angestellte					
			in Gehaltsgruppe					
			6  Leiten von Abteilungen mit personeller und sachlicher Dispositions- befugnis	5  Disponieren bei mehr als 5 Daten- typisten, Reisender mit Abschlußvollmacht u.a.	4  Tätigkeit nach allgemeiner Anweisung, führen von Verkaufsverhand- lungen u. a.	3  Kaufmännische Tätigkeiten nach 3jähriger Berufsausbildung	2  oder technische Tätigkeiten nach abgeschlossener 2jähriger Berufsausbildung	1  Einfache, vorwiegend schematische oder mechanische Tätigkeiten nach Anweisung ohne Berufsausbildung
1.10.90	31.12.90	a	2 436	1 698	1 458	1 224	1 188	1 098
		b		2 034	1 638	1 401	1 311	1 281
1. 1.91	31. 3.91	a	2 639	1 840	1 580	1 326	1 287	1 190
		b		2 204	1 775	1 518	1 421	1 388
1. 4.91		a	3 029	2 108	1 809	1 518	1 469	1 359
		b		2 526	2 031	1 737	1 623	1 587
1. 1.92	31. 3.92	a	3 245	2 258	1 938	1 626	1 574	1 456
		b		2 706	2 177	1 861	1 739	1 700
1. 4.92		a	3 418	2 383	2 046	1 718	1 667	1 541
		b		2 854	2 332	1 976	1 846	1 798
1. 6.92		a	3 646	2 542	2 182	1 832	1 778	1 643
		b		3 044	2 487	2 108	1 969	1 918
1. 3.93		a	3 873	2 700	2 319	1 947	1 890	1 746
		b		3 234	2 643	2 240	2 092	2 037

400 (2) Gehaltstarifvertrag für den Groß- und Außenhandel in Mecklenburg-Vorpommern  
DM

Datum des Inkrafttretens	erstmalig kündbar zum:	a b	Monatsbeträge für Angestellte						
			in Gehaltsgruppe						
			6 b Ein- und Verkaufsdisposition mit Abschlußvollmacht	6 a Besonders qualifizierte Tätigkeiten Fach- oder Führungsverantwortung	5 Qualifizierte Tätigkeiten, Spezialkenntnisse	4 Abgeschlossene Berufsausbildung, Fachkenntnisse (Sachbearbeiter)	3 Bearbeitung von Sach- und Kontokorrentkonten	2 Ohne Berufsausbildung, einfache Büroarbeiten	1 Hilfstätigkeiten, die Vorkenntnisse nicht erfordern (Bürohilfen)
1.11.90	31. 3.91	a	1 841	1 639	1 369	1 200	1 047	845	774
		b	2 204	1 798	1 636	1 363	1 197	1 039	887
1. 4.91		a	2 375	2 122	1 784	1 572	1 380	1 128	1 038
		b	2 830	2 321	2 118	1 777	1 568	1 370	1 179
1.10.91		a	2 557	2 285	1 922	1 693	1 486	1 214	1 118
		b	3 047	2 500	2 281	1 913	1 689	1 476	1 270
1. 3.92		a	3 097r	2 653r	2 271r	2 021r	1 698	1 455r	1 451r
		b	3 482	2 857	2 607	2 187	1 930	1 686	-

400 (3) Gehaltstarifvertrag für den Groß- und Außenhandel in Sachsen  
DM

Datum des Inkrafttretens	erstmalig kündbar zum:	a  b	Monatsbeträge für Angestellte					
			in Gehaltsgruppe					
			Kaufmännische und technische Angestellte					
VI	V	IV	III	II	I			
Tätigkeiten mit Dispositions- und Weisungs- oder Aufsichts-befugnis, Spezialkenntnisse	Selbständiges und verantwortliches Ausführen von Tätigkeiten gründliche Sachkenntnisse	Tätigkeiten, die weitgehende Erfahrungen und Kenntnisse voraussetzen	Abgeschlossene Berufsausbildung oder Kenntnisse durch praktische Tätigkeit von mindestens 4 Jahren	Zweijährige kaufmännische Berufsausbildung oder kaufm./technische Berufstätigkeit von 3 Jahren	Einfache schematische oder mechanische Tätigkeiten, keine Berufsausbildung erforderlich			
1. 1.91		a	2 306	1 483	1 153	1 043	987	923
		b		1 977	1 648	1 396	1 322	1 235
1. 5.91	30. 6.91	a	2 499	1 606	1 249	1 130	1 069	1 000
		b		2 142	1 785	1 513	1 433	1 338
1. 9.91	31. 5.92	a	2 866	1 842	1 459	1 319	1 249	1 167
		b		2 456	2 047	1 735	1 643	1 535
1. 6.92		a	3 242	2 084	1 650	1 492	1 412	1 320
		b		2 780	2 316	2 094	1 982	1 853

Neue Länder und Berlin-Ost

8 Löhne und Gehälter

8.6 Tarifgehälter

400 Großhandel

400 (4) Gehaltstarifvertrag für den Groß- und Außenhandel in Sachsen-Anhalt

DM

Datum des Inkrafttretens	erstmalig kündbar zum:	a b	Monatsbeträge für Angestellte						
			in Gehaltsgruppe						
			Kaufmännische und technische Angestellte						
			6 b	6 a	5	4	3	2	1
			Tätigkeit mit Dispositions- und Weisungs- oder Aufsichtsbefugnis	Aufgabenbereich, der vielseitige Fachkenntnisse erfordert, langjährige Berufserfahrung	Selbständiges und verantwortliches Ausführen von Tätigkeiten, gründliche Fachkenntnisse	Selbständige Tätigkeiten nach allgemeinen Anweisungen, Berufserfahrung	Abgeschlossene Berufsausbildung oder Kenntnisse durch praktische Tätigkeit von mind. 4 Jahren	Zweijährige Ausbildung in einem Anlernberuf oder mind. dreijährige praktische Tätigkeit	Ausführen von schematischen und mechanischen Tätigkeiten nach Anleitung, keine Berufserfahrung
1.11.90	31. 1.91	a	2 252	1 980	1 482	1 282	1 034	930	872
		b		2 164	1 821	1 623	1 375	1 086	1 031
1. 2.91	31. 3.91	a	2 457	2 160	1 617	1 398	1 128	1 014	951
		b		2 361	1 986	1 770	1 500	1 185	1 125
1. 4.91	30. 4.91	a	2 662	2 340	1 752	1 515	1 222	1 099	1 030
		b		2 558	2 152	1 918	1 625	1 284	1 219
1. 9.91		a	2 995	2 633	1 971	1 705	1 375	1 237	1 159
		b		2 878	2 421	2 158	1 829	1 445	1 372
1. 2.92		a	3 220	2 831	2 119	1 833	1 479	1 330	1 246
		b		3 094	2 603	2 320	1 967	1 554	1 475
1. 8.92	31.12.92	a	3 462	3 044	2 278	1 971	1 590	1 430	1 340
		b		3 327	2 799	2 494	2 115	1 671	1 586

400 (5) Gehaltstarifvertrag für den Groß- und Außenhandel in Thüringen

DM

Datum des Inkrafttretens	erstmalig kündbar zum:	a b	Monatsbeträge für Angestellte						
			in Gehaltsgruppe						
			Kaufmännische und technische Angestellte						
			VII	VI	V	IV	III	II	I <sup>1)</sup>
			Tätigkeit mit Dispositions- und Weisungs- oder Aufsichtsbefugnis, Spezialkenntnisse	Verantwortliche Tätigkeiten, Übersicht über betriebliche Zusammenhänge	Selbständiges und verantwortliches Ausführen von Tätigkeiten, gründliche Fachkenntnisse	Tätigkeiten, die weitergehende Erfahrungen und Kenntnisse voraussetzen	Abgeschlossene Berufsausbildung oder Kenntnisse durch praktische Tätigkeit von mind. 4 Jahren	Zweijährige kaufmännische Berufsausbildung oder kaufm./technische Berufstätigkeit von 3 Jahren	Einfache schematische oder mechanische Tätigkeiten, keine Berufsausbildung erforderlich
1. 2.90	31. 3.91	a	2 235	1 820	1 509	1 282	1 046	1 002	969
		b		1 962	1 706	1 524	1 308	1 172	1 063
1. 4.91	30. 6.91	a	2 438	1 985	1 646	1 398	1 141	1 093	1 057
		b		2 141	1 861	1 663	1 427	1 279	1 160
1.10.91		a	2 845	2 316	1 920	1 631	1 331	1 275	1 233
		b		2 498	2 171	1 940	1 665	1 492	1 353
1. 1.92	30. 6.92	a	3 246	2 643	2 191	1 875	1 629	1 676	1 615
		b		2 850	2 477	2 250	1 964	1 770	

1) Ab 1.1.1992 nur noch ein Gehaltssatz.

430 Einzelhandel

430 (1) Gehaltstarifvertrag für den Einzelhandel in Berlin-Ost

DM

Datum des Inkrafttretens	erstmalig kündbar zum:	a b	Monatsbeträge für kaufmännische Angestellte						
			in Tarifgruppe						
			K 5/c	K 5/b	K 4/c	K 4/a	K 3	K 2	K 1
			Angestellte in leitender Stellung mit voller Verantwortung (Abteilungsleiter/-innen, Leiter/-innen des Einkaufs usw.)		Mit selbständiger Stellung im Rahmen allgemeiner Anweisung, volle Verantwortung für ihren Tätigkeitsbereich (Verwalter/-innen von Verkaufsstellen usw.)		Qualifizierte Arbeiten selbständig erledigen, besondere Fachkenntnisse erforderlich	Abgeschlossene 2- oder 3jährige Berufsausbildung erforderlich	Einfache und schematische Tätigkeiten, abgeschlossene Berufsausbildung nicht erforderlich
1.11.90	31. 1.91	a	1 954	1 818	1 691	1 398	1 250	1 092	939
		b	2 550	2 217	2 063	1 704	1 624	1 348	1 159
1. 2.91		a	2 290	2 131	1 982	1 639	1 465	1 280	1 101
		b	2 989	2 599	2 418	1 997	1 904	1 580	1 358
1. 9.91		a	2 609	2 428	2 258	1 867	1 669	1 458	1 254
		b	3 405	2 960	2 755	2 275	2 169	1 800	1 548
1. 1.92	31. 3.92	a	2 754	2 562	2 383	1 970	1 762	1 539	1 324
		b	3 594	3 125	2 908	2 402	2 289	1 900	1 634
1. 4.92		a	2 972	2 764	2 571	2 126	1 901	1 661	1 429
		b	3 878	3 372	3 138	2 592	2 470	2 050	1 763
1.10.92		a	3 079	2 864	2 664	2 202	1 970	1 721	1 480
		b	4 018	3 494	3 251	2 685	2 559	2 125	1 827
1.12.92	30. 4.93	a	3 233	3 008	2 798	2 313	2 069	1 807	1 554
		b	4 219	3 669	3 414	2 820	2 687	2 230	1 918

Neue Länder und Berlin-Ost

8 Löhne und Gehälter

8.6 Tarifgehälter

430 Einzelhandel

430 (2) Gehaltstarifvertrag für den Einzelhandel in Mecklenburg-Vorpommern  
DM

Datum des Inkrafttretens	erst-malig kündbar zum:	a b	Monatsbeträge für kaufmännische Angestellte						
			in Tarifgruppe						K 1 Einfache und schematische Tätigkeiten, abgeschlossene Berufsausbildung nicht erforderlich
			K 5/c Angestellte in leitender Stellung mit voller Verantwortung (Abteilungsleiter/-innen, Leiter/-innen des Einkaufs usw.)	K 5/b	K 4/c Mit selbständiger Stellung im Rahmen allgemeiner Anweisung, volle Verantwortung für ihren Tätigkeitsbereich (Verwalter/-innen von Verkaufsstellen usw.)	K 4/a	K 3 Qualifizierte Arbeiten selbständig erledigen, besondere Fachkenntnisse erforderlich	K 2 Abgeschlossene 2- oder 3jährige Berufsausbildung erforderlich	
1.11.90	31. 1.91	a	1 954	1 818	1 691	1 398	1 250	1 092	939
		b	2 550	2 217	2 063	1 704	1 624	1 348	1 159
1. 2.91		a	2 290	2 131	1 982	1 639	1 465	1 280	1 101
		b	2 989	2 599	2 418	1 997	1 904	1 580	1 358
1. 9.91		a	2 609	2 428	2 258	1 867	1 669	1 458	1 254
		b	3 405	2 960	2 755	2 275	2 169	1 800	1 548
1. 1.92	31. 3.92	a	2 754	2 562	2 383	1 970	1 762	1 539	1 324
		b	3 594	3 125	2 908	2 402	2 289	1 900	1 634
1. 4.92		a	2 972	2 764	2 571	2 126	1 901	1 661	1 429
		b	3 878	3 372	3 138	2 592	2 470	2 050	1 763
1.10.92		a	3 079	2 864	2 664	2 202	1 970	1 721	1 480
		b	4 018	3 494	3 251	2 685	2 559	2 125	1 827
1.12.92	30. 4.93	a	3 233	3 008	2 798	2 313	2 069	1 807	1 554
		b	4 219	3 669	3 414	2 820	2 687	2 230	1 918

430 (3) Gehaltstarifvertrag für den Einzelhandel in Sachsen  
DM

Datum des Inkrafttretens	erst-malig kündbar zum:	a b	Monatsbeträge für kaufmännische Angestellte						
			in Tarifgruppe						K 1 Einfache und schematische Tätigkeiten, abgeschlossene Berufsausbildung nicht erforderlich
			K 5/c Angestellte in leitender Stellung mit voller Verantwortung (Abteilungsleiter/-innen, Leiter/-innen des Einkaufs usw.)	K 5/b	K 4/c Mit selbständiger Stellung im Rahmen allgemeiner Anweisung, volle Verantwortung für ihren Tätigkeitsbereich (Verwalter/-innen von Verkaufsstellen usw.)	K 4/a	K 3 Qualifizierte Arbeiten selbständig erledigen, besondere Fachkenntnisse erforderlich	K 2 Abgeschlossene 2- oder 3jährige Berufsausbildung erforderlich	
1. 2.91		a	2 290	2 131	1 982	1 639	1 465	1 280	1 101
		b	2 989	2 559	2 418	1 997	1 904	1 580	1 358
1. 9.91		a	2 609	2 428	2 258	1 867	1 669	1 458	1 254
		b	3 405	2 960	2 755	2 275	2 169	1 800	1 548
1. 1.92	31. 3.92	a	2 754	2 562	2 383	1 970	1 762	1 539	1 324
		b	3 594	3 125	2 908	2 402	2 289	1 900	1 634
1. 4.92		a	2 972	2 764	2 571	2 126	1 901	1 661	1 429
		b	3 878	3 372	3 138	2 592	2 470	2 050	1 763
1.10.92		a	3 079	2 864	2 664	2 202	1 970	1 721	1 480
		b	4 018	3 494	3 251	2 685	2 559	2 125	1 827
1.12.92	30. 4.93	a	3 233	3 008	2 798	2 313	2 069	1 807	1 554
		b	4 219	3 669	3 414	2 820	2 687	2 230	1 918

430 (4) Gehaltstarifvertrag für den Einzelhandel in Thüringen  
DM

Datum des Inkrafttretens	erst-malig kündbar zum:	a b	Monatsbeträge für kaufmännische Angestellte						
			in Tarifgruppe						K 1 Einfache und schematische Tätigkeiten, abgeschlossene Berufsausbildung nicht erforderlich
			K 5/c Angestellte in leitender Stellung mit voller Verantwortung (Abteilungsleiter/-innen, Leiter/-innen des Einkaufs usw.)	K 5/b	K 4/c Mit selbständiger Stellung im Rahmen allgemeiner Anweisung, volle Verantwortung für ihren Tätigkeitsbereich (Verwalter/-innen von Verkaufsstellen usw.)	K 4/a	K 3 Qualifizierte Arbeiten selbständig erledigen, besondere Fachkenntnisse erforderlich	K 2 Abgeschlossene 2- oder 3jährige Berufsausbildung erforderlich	
1.11.90	31. 1.91	a	1 954	1 818	1 691	1 398	1 250	1 092	939
		b	2 550	2 217	2 063	1 704	1 624	1 348	1 159
1. 2.91		a	2 290	2 131	1 982	1 639	1 465	1 280	1 101
		b	2 989	2 599	2 418	1 997	1 904	1 580	1 358
1. 9.91		a	2 609	2 428	2 258	1 867	1 669	1 458	1 254
		b	3 405	2 960	2 755	2 275	2 169	1 800	1 548
1. 1.92	31. 3.92	a	2 754	2 562	2 383	1 970	1 762	1 539	1 324
		b	3 594	3 125	2 908	2 402	2 289	1 900	1 634
1. 4.92		a	2 972	2 764	2 571	2 126	1 901	1 661	1 429
		b	3 878	3 372	3 138	2 592	2 470	2 050	1 763
1.10.92		a	3 079	2 864	2 664	2 202	1 970	1 721	1 480
		b	4 018	3 494	3 251	2 685	2 559	2 125	1 827
1.12.92	30. 4.93	a	3 233	3 008	2 798	2 313	2 069	1 807	1 554
		b	4 219	3 669	3 414	2 820	2 687	2 230	1 918

# Neue Länder und Berlin-Ost

## 8 Löhne und Gehälter

### 8.6 Tarifgehälter

#### 601 Kreditinstitute

601 (1) Tarifvertrag für das Bankgewerbe in den neuen Ländern und Berlin-Ost

DM

Datum des Inkrafttretens	erst-malig kündbar zum:	a	Monatsbeträge für Angestellte					
			in Tarifgruppe					
			9	8	6	4	3	2
		b	Kundenberater, Geschäfts-/Zweigstellenleiter u.a.	Besondere Anforderungen an fachliches Können, hohe Verantwortung	Vielseitige Kenntnisse, begrenzte eigene Entscheidungen	Abgeschlossene Berufsausbildung oder längere Einarbeitung	Zweckausbildung oder längere Einarbeitung	Kenntnisse oder Fertigkeiten durch kurze Einarbeitung
1. 7.90	31.12.90	a	1 755	1 560	1 300	1 140	1 050	970
		b	3 024	2 688	2 240	1 890	1 680	1 498
1. 1.91	30. 6.91	a	2 005	1 810	1 550	1 390	1 300	1 220
		b	3 058	2 746	2 330	2 005	1 810	1 641
1. 7.91		a	2 113	1 976	1 616	1 487	1 422	1 351
		b	3 457	3 197	2 692	2 215	2 044	1 923
1. 1.92		a	3 102	2 701	2 057	1 892	1 810	1 720
		b	3 989	3 689	3 106	2 556	2 358	2 219
1. 4.92	31.12.92	a	3 270	2 847	2 168	1 994	1 908	1 813
		b	4 204	3 888	3 274	2 694	2 485	2 339

#### 610 Versicherungsgewerbe

610 (1) Tarifvertrag für das private Versicherungsgewerbe in den neuen Ländern und Berlin-Ost

DM

Datum des Inkrafttretens	erst-malig kündbar zum:	a	Monatsbeträge für Angestellte					
			in Gehaltsgruppe					
			VIII	VII	VI	IV	III	II
		b	Tätigkeiten, die über das fachliche Können und die Fach- und Führungsverantwortung der Gruppe VII hinausgehen	Tätigkeiten mit hohem fachlichem Können und erweiterter Fach- und Führungsverantwortung	Qualifizierte Sachbearbeiter usw.	Vertiefte Fachkenntnisse durch zusätzliche Berufserfahrung	Tätigkeiten, die Fachkenntnisse voraussetzen, abgeschlossene Berufsausbildung usw.	Mitarbeiter Poststelle, Pförtner
1. 1.91	31.12.91	a	2 615	2 269	2 156	1 722	1 625	1 549
		b	3 152	2 816	2 615	2 135	1 907	1 711
1. 1.92		a	3 449	2 819	2 680	2 140	2 087	2 028
		b	3 917	3 499	3 249	2 653	2 386	2 141
1. 5.92	30.11.92	a	3 482	3 020	2 871	2 293	2 237	2 173
		b	4 197	3 749	3 482	2 843	2 556	2 294

1) Ab 1.1.1992 nur noch ein Gehaltssatz.

#### 710 Gastgewerbe

710 (1) Entgelttarifvertrag für die konsumgenossenschaftlichen Betriebe des Hotel-, Gaststätten- und Beherbergungsgewerbes in den neuen Ländern und Berlin-Ost

DM

Datum des Inkrafttretens	erst-malig kündbar zum:	a	Monatsbeträge für Angestellte					
			in Tarifgruppe					
			12	10	8	7	5	3
		b	Leitungs- und Dispositions-befugnis; vielseitige Kenntnisse	Besondere Branchen- und Fachkenntnisse (Restaurant-leiter)	Längere Berufserfahrung, arbeiten nach allgemeinen Anweisungen	Eigene Entscheidungen und Verantwortung erforderlich	Abgeschlossene Berufsausbildung bzw. Betriebs-erfahrung	Kenntnisse, die Anlern-zeit erfor-dern (Hotel-hilfen usw.)
1. 3.91		a	2 380	2 030	1 722	1 610	1 400	1 190
		b						1 050
1.10.91	29. 2.92	a	2 593	2 211	1 876	1 754	1 525	1 296
		b						1 144
1. 3.92		a	2 950	2 516	2 134	1 995	1 735	1 475
		b						1 301
1.11.92	28. 2.93	a	3 196	2 726	2 312	2 162	1 880	1 598
		b						1 410

## 8 Löhne und Gehälter

## 8.6 Tarifgehälter

## 794 Grundstücks- und Wohnungswesen

794 (1) Vergütungstarifvertrag für die Wohnungswirtschaft in den neuen Ländern und Berlin-Ost  
DM

Datum des Inkrafttretens	erst-malig kündbar zum:	a	Monatsbeträge für Angestellte					
			in Gehaltsgruppe					
			VI Eigene Ent-scheidungen, erhöhtes Maß an Verantwortung (Abteilungs-leiter, u.a.)	V Eigener Verant-wortungsbereich, Sachgebiets-leiter, (Gruppenleiter u.a.)	IV Mehrjährige Berufserfahrung, (Sachbearbeiter, Operator u.a.)	III Abgeschlossene Berufsausbildung, (Wohnungs-verwalter, technische Zeichner u.a.)	II Kenntnisse und Fertigkeiten durch Einarbeitung (Telefonistin, Schreibkraft)	I Einfache Tätigkeiten (Hilfskraft, Boten)
1. 7.90	31.12.90	a	2 538	2 240	1 923	1 484	1 381	1 259
		b	3 058	2 620	2 324	1 911	1 685	1 456
1.10.91	31. 5.92	a	2 751	2 428	2 085	1 609	1 497	1 364
		b	3 316	2 839	2 519	2 071	1 826	1 578

## 900 Gebietskörperschaften

900 (1) Vergütungen für die Angestellten des Bundes und der Länder (BAT-0) in den neuen Ländern und Berlin-Ost  
DM

Datum des Inkrafttretens	erst-malig kündbar zum:	a	Grundvergütung für die Angestellten nach Vollendung des 21. bzw. 23. Lebensjahres bzw. nach Lebensaltersstufen vom 21. bis zum 49. Lebensjahr/Stufe (§ 27 Abschn. A BAT-0) monatlich in DM									
			in Vergütungsgruppe <sup>1)</sup>									
			I	II a	III	IV a	IV b	V c	VI b	VII	VIII	X
			Angestellte im Büro-, Buchhalterei-, sonstigen Innendienst und im Außendienst, 2)									
		b	Angestellte mit abgeschlossener wissenschaftlicher Hochschulbildung mit entsprechender Tätigkeit, z.B. Ärzte nach fünfjährig-riger ärztlicher Tätigkeit	deren Tätigkeit sich durch das Maß der damit verbundenen Verantwortung erheblich aus der Vergütungsgruppe IV a, Fallgruppe I a heraushebt	deren Tätigkeit sich durch besondere Schwierigkeiten und Bedeutung aus der Vergütungsgruppe IV b, Fallgruppe I a heraushebt, z.B. Leiter von Kassen mit mind. 30 Angestellten	deren Tätigkeit besonders verantwortungsvoll ist und sich aus der Vergütungsgruppe V b heraushebt, z.B. Leiter von Kassen mit mind. 12 Angestellten	deren Tätigkeit gründliche und vielseitige Fachkenntnisse erfordern sowie mindestens ein Drittel selbstständige Leistungen 3)	deren Tätigkeit gründliche und vielseitige Fachkenntnisse erfordern sowie mindestens ein Fünftel selbstständige Leistungen 4)	deren Tätigkeit zu einem Viertel gründliche Fachkenntnisse 5)	Angestellte im Büro-, Registratur-, Kassen-, Buchhalterei-, Sparkassen-, sonstigen Innendienst und im Außendienst 2)	mit schwierigen Tätigkeiten, ständig wiederkehrende Arbeiten 6)	vorwiegend mechanische Tätigkeiten 7)
1. 7.91	31.12.91	a	2 674	1 942	1 726	1 565	1 431	1 196	1 132	1 049	975	839
		b	4 414	3 036	2 740	2 495	2 116	1 680	1 521	1 348	1 191	1 022
1. 5.92 <sup>8)</sup>		a	3 120	2 266	2 123	1 924	1 759	1 470	1 392	1 290	1 193	1 032
		b	5 149	3 543	3 369	3 068	2 602	2 065	1 870	1 658	1 465	1 257
1. 6.92		a	3 288	2 388	2 123	1 924	1 759	1 470	1 392	1 290	1 193	1 032
		b	5 427	3 734	3 369	3 068	2 602	2 065	1 870	1 658	1 465	1 257
1.12.92		a	3 476	2 525	2 244	2 034	1 860	1 554	1 472	1 364	1 262	1 091
		b	5 737	3 947	3 561	3 243	2 751	2 183	1 977	1 752	1 548	1 329

- 1) Zu den Vergütungen werden zusätzlich noch Zulagen aufgrund der verschiedenen Zulagenregelungen gezahlt. Die allgemeine Zulage beträgt ab 1.7.1991 Vergütungsgruppe X = 80,77 DM, VIII - V c = 95,40 DM, IV b - II a = 101,76 DM, I = 38,16 DM; ab 1.5.1992 Vergütungsgruppe X = 99,32 DM, VIII - V c = 117,31 DM, IV b - II a = 125,13 DM, I a = 118,72 DM und I = 44,52 DM; ab 1.6.1992 Verg.-Gr. II a = 125,13 DM, I = 46,92 DM; ab 1.9.1992 Vergütungsgruppe X = 105 DM, VIII - V c = 124,02 DM, IV b - II a = 132,28 DM, I = 49,60 DM.
- 2) Auf technische Angestellte wird hier der Übersichtlichkeit halber nicht eingegangen.
- 3) Z.B. Vorsteher/innen von Kanzleien mit mind. 25 Kanzleikräften; Leiter einer Registratur mit mind. drei Registraturangestellten; Sachbearbeiter, die die Berechnung von Dienst- oder Versorgungsbezügen, Vergütungen und Löhnen und dgl. selbständig durchführen und die damit zusammenhängenden Arbeiten (wie Feststellung der Versicherungspflicht oder Bearbeitung von Abtretungen oder Pfändungen) sowie den Schriftwechsel selbstständig ausführen; Med.-techn. Ass. (MTA) mit entsprechender Tätigkeit nach sechsjähriger Bewährung in dieser Tätigkeit; Zahntechniker mit Abschlussprüfung und entsprechender Tätigkeit nach dreijähriger Bewährung in dieser Tätigkeit; Prüfer (mit kaufm. oder Verwaltungsausbildung sowie Kenntnissen des Haushalts-, Kassen- und Rechnungswesens) in der Vorprüfungsstelle (VP des StBA) für die förmliche und rechnerische Prüfung der Haushaltseinnahmen und -ausgaben (Sachausgaben) verschiedener Dienststellen, der auch bei sachlichen Prüfungen in ausgewählten Teilbereichen mitwirkt (u.a. bei Werkverträgen und Beschaffungen) sowie die Archivverwaltung der VP innehat (Fallgruppe I a).
- 4) Z.B. Protokollführer bei Gerichten, die in Strafsachen Inhaltsprotokolle selbstständig fertigen; Apothekenhelferinnen mit Abschlussprüfung nach vierjähriger Bewährung oder denen mind. drei Apothekenhelferinnen unterstellt sind.
- 5) Z.B. Vorsteher von Kanzleien mit mind. fünf Kanzleikräften; Kassierer und Zahlstellenverwalter; Registraturangestellte mit gründlichen Fachkenntnissen in der Weiterführung und im Ausbau einer Registratur; Berechner von Dienst- oder Versorgungsbezügen (einschl. Krankenbezüge) und dgl., deren Tätigkeit gründliche Fachkenntnisse erfordert.
- 6) Z.B. Magazin-, Lager- und Lagerhofvorsteher; Wirtschaftsvorsteher in der Material-, Wäsche- und Küchenverwaltung; Aufseher mit selbständiger Tätigkeit im Justizvollzugsdienst (unter fachlicher Aufsicht); Arzthelferinnen mit Abschlussprüfung.
- 7) Z.B. Boten und Pförtner nach mind. dreijähriger Beschäftigung in dieser Tätigkeit.
- 8) Einmalzahlung in den Vergütungsgruppen X - V b/V a in Höhe von 450 DM; Gruppen IV b - III in Höhe von 360 DM für die Monate Januar - April 1992.

zu 900 (1)

Ortszuschlagstabelle für die Angestellten des Bundes und der Länder (BAT-0)\* (zu § 29 BAT-0)

Monatsbeträge in DM

Datum des Inkrafttretens	Tarifklasse	Zu der Tarifklasse gehörende Vergütungsgruppen	Stufe 1 ledig	Stufe 2 verheiratet	Stufe 3 1 Kind
1. 7.1991	I b	I bis II b	501,88	596,78	677,20
	I c	III bis V a/b	446,04	540,94	621,36
	II	V c bis X	420,16	510,56	590,98
1. 5.1992	I b	I bis II b	585,51	696,25	790,07
	I c	III bis V a/b	548,47	665,17	764,06
	II	V c bis X	516,64	627,82	726,71
1. 6.1992	I b	I bis II b	617,14	733,84	832,73
	I c	III bis V a/b	548,47	665,17	764,06
	II	V c bis X	516,64	627,82	726,71
1.12.1992	I b	I bis II b	652,40	775,78	880,32
	I c	III bis V a/b	579,81	703,19	807,73
	II	V c bis X	546,17	663,69	768,23

- \*) Bei mehr als einem Kind erhöht sich der Ortszuschlag für jedes weitere zu berücksichtigende Kind um 80,42 DM, ab 1.5.1992 um 98,89 DM bzw. Vergütungsgruppen I bis II b um 93,82 DM und ab 1.6.1992 I bis II b um 98,89 DM; ab 1.12.1992 um 104,54 DM für alle Tarifklassen. In der Tarifklasse II erhöht sich der Ortszuschlag für das zweite und jedes weitere Kind in der Vergütungsgruppe X um je 24 DM, ab 1.5.1992 um je 28 DM; ab 1.12.1992 um je 29,60 DM; in der Gruppe VIII um je 12 DM; ab 1.5.1992 um je 14 DM; ab 1.12.1992 um je 14,80 DM.

Neue Länder und Berlin-Ost

9 Preise

9.1 Index der Erzeugerpreise gewerblicher Produkte (Inlandsabsatz)

9.1.1 Aktuelle Ergebnisse

1989 = 100

Lfd. Nr.	Nr. der GP-Systematik	Gütergruppe, -zweig	Wägungsanteil am Gesamtindex in Promille	1991 Durchschnitt	1992			Veränderung Oktober 1992 gegenüber	
					Oktober	September	Oktober	Oktober 1991	Sept. 1992 in Prozent
1		Gewerbliche Erzeugnisse insgesamt .....	1 000	63,2	63,3	64,0	64,0	+ 1,1	-
		darunter:							
2		Fertigerzeugnisse <sup>1)</sup> .....	266,08	61,8	62,2	63,6	63,7	+ 2,4	+ 0,2
3		Investitionsgüter .....	93,23	63,3	64,0	63,9	63,8	- 0,3	- 0,2
4		Verbrauchsgüter (ohne Nahrungs- und Genußmittel) .....	172,85	61,1	61,3	63,4	63,6	+ 3,8	+ 0,3
5		Gewerbliche Erzeugnisse insgesamt (ohne Elektrizität, Erdgas, Fernwärme und Wasser) .....	949,34	59,8	59,8	60,3	60,3	+ 0,8	-
6		Gewerbliche Erzeugnisse insgesamt (ohne Mineralöl-erzeugnisse) .....	964,96	64,2	64,3	65,1	65,1	+ 1,2	-
7		Gewerbliche Erzeugnisse insgesamt (ohne NE-Metalle und -Metallhalbzeug) .....	975,68	63,9	64,0	64,8	64,8	+ 1,3	-
8	10/2122	Elektrizität, Erdgas, Fernwärme, Wasser <sup>2)</sup> .....	50,66	127,0	129,4	135,0	135,9	+ 5,0	+ 0,7
9	10	Elektrizität, Fernwärme, Wasser 2) .....	45,74	136,7	139,1	145,2	146,4	+ 5,2	+ 0,8
10	21	Bergbauliche Erzeugnisse .....	34,44	87,6	90,7	95,3	95,2	+ 5,0	- 0,1
11		Bergbauliche Erzeugnisse (ohne Erdgas) .....	29,52	96,0	99,4	104,6	104,6	+ 5,2	-
12		Erzeugnisse des Verarbeitenden Gewerbes .....	919,82	58,6	58,5	58,8	58,7	+ 0,3	- 0,2
13		Erzeugnisse des Verarbeitenden Gewerbes (ohne Mineralöl-erzeugnisse) .....	884,78	59,6	59,4	59,8	59,7	+ 0,5	- 0,2
14		Erzeugnisse des Grundstoff- und Produktionsgütergewerbes .....	301,22	51,8	51,5	51,3	51,2	- 0,6	- 0,2
15	22	Mineralöl-erzeugnisse .....	35,04	34,7	36,1	34,9	34,6	- 4,2	- 0,9
16	25	Steine und Erden, Asbestwaren, Schleifmittel ....	31,31	83,0	81,7	83,9	84,4	+ 3,3	+ 0,6
17	27	Eisen und Stahl .....	47,35	41,5	40,4	38,3	38,3	- 5,2	-
18	28	NE-Metalle und -Metallhalbzeug (einschl. Edelmetallen und deren Halbzeug) .....	24,32	34,1	34,3	32,9	32,5	- 5,2	- 1,2
19	29	Glebereierzeugnisse .....	8,23	78,1	77,5	77,0	77,0	- 0,6	-
20	301	Erzeugnisse der Ziehereien und Kaltwalzwerke ....	9,59	52,2	51,6	53,0	54,4	+ 5,4	+ 2,6
21	40	Chemische Erzeugnisse .....	111,38	54,5	54,3	54,9	54,6	+ 0,6	- 0,5
22	521/526	Flachglas und Glasfaser .....	1,02	52,0	51,1	51,6	51,6	+ 1,0	-
23	53	Schnittholz, Sperrholz und sonstiges bearbeitetes Holz .....	6,18	59,2	59,0	57,7	57,5	- 2,5	- 0,3
24	55	Holzschliff, Zellstoff, Papier und Pappe .....	12,45	59,4	58,1	54,9	55,1	- 5,2	+ 0,4
25	59	Gummiwaren .....	14,35	44,2	44,1	43,4	43,5	- 1,4	+ 0,2
26		Erzeugnisse des Investitionsgüter produzierenden Gewerbes .....	284,46	64,8	64,5	64,3	64,4	- 0,2	+ 0,2
27	302	Erzeugnisse der Stahlverformung .....	9,89	61,7	61,5	60,4	60,3	- 2,0	- 0,2
28	31	Stahlbauerzeugnisse und Schienenfahrzeuge .....	17,82	71,4	71,3	71,8	71,8	+ 0,7	-
29	32	Maschinenbauerzeugnisse (einschl. Ackerschleppern) .....	91,62	74,9	75,4	74,4	74,4	- 1,3	-
30	33	Straßenfahrzeuge (ohne Ackerschlepper) .....	33,95	82,5	83,4	84,2	84,2	+ 1,0	-
31	345	Boote und Yachten .....	0,14	82,5	83,4	84,2	84,2	+ 1,0	-
32	36	Elektrotechnische Erzeugnisse .....	85,65	57,6	56,7	56,7	57,0	+ 0,5	+ 0,5
33	37	Feinmechanische und optische Erzeugnisse; Uhren .	10,25	67,8	68,0	67,1	67,6	- 0,6	+ 0,7
34	38	Eisen-, Blech- und Metallwaren .....	22,33	76,8	77,1	78,3	78,2	+ 1,4	- 0,1
35	50	Büromaschinen; Datenverarbeitungsgeräte und -einrichtungen .....	12,81	.	.	.	.	.	.
36		Erzeugnisse des Verbrauchsgüter produzierenden Gewerbes .....	171,46	52,0	51,8	52,3	52,4	+ 1,2	+ 0,2
37	39	Musikinstrumente, Spielwaren, Sportgeräte, Schmuck, belichtete Filme, Füllhalter u.ä. ....	6,27	72,5	71,2	71,8	71,7	+ 0,7	- 0,1
38	51	Feinkeramische Erzeugnisse .....	3,83	60,4	61,3	63,6	63,6	+ 3,8	-
39	522-524	Hohlglas, verarbeitetes und veredelltes Glas ....	7,28	45,4	45,2	46,3	46,3	+ 2,4	-
40	54	Holzwaren .....	24,67	56,5	56,6	58,3	58,7	+ 3,7	+ 0,7
41	56	Papier- und Pappwaren .....	8,81	63,8	63,6	64,0	64,2	+ 0,9	+ 0,3
42	57	Druckereierzeugnisse .....	5,61	105,8	106,5	117,5	117,5	+ 10,3	-
43	58	Kunststofferzeugnisse .....	13,95	57,7	56,7	54,6	54,9	- 3,2	+ 0,5
44	61	Leder .....	2,74	42,3	41,7	42,3	41,8	+ 0,2	- 1,2
45	62	Lederwaren und Schuhe .....	10,86	62,5	62,1	59,5	59,6	- 4,0	+ 0,2
46	63	Textilien .....	64,08	37,1	36,7	36,8	36,7	-	- 0,3
47	64	Bekleidung .....	23,36	58,8	59,6	59,8	60,0	+ 0,7	+ 0,3
48		Erzeugnisse des Nahrungs- und Genußmittelgewerbes .	162,68	67,4	67,9	70,0	69,6	+ 2,5	- 0,6
49	68	Erzeugnisse des Ernährungsgewerbes .....	153,57	65,7	66,1	67,9	67,5	+ 2,1	- 0,6
50	69	Tabakwaren .....	9,11	96,5	97,1	104,4	104,4	+ 7,5	-

1) Fertigerzeugnisse nach ihrer vorwiegenden Verwendung entsprechend der Warengliederung des Index der gewerblichen Bruttonproduktion für Investitions- und Verbrauchsgüter.

2) Bei Elektrizität, Erdgas, Wasser einschl. der Verkäufe der Weiterverteiler.

9 Preise

9.1 Index der Erzeugerpreise gewerblicher Produkte (Inlandsabsatz)

9.1.2 Mittelfristige Übersicht

1989 = 100

Jahr Monat	Gewerbliche Erzeugnisse		Elektri- zität, Fernwärme, Wasser 1)	Bergbau- liche Er- zeugnisse	Erzeugnisse des Verarbeitenden Gewerbes					Fertigerzeugnisse <sup>2)</sup>	
	insgesamt	ohne Mineral- öl- zeugnisse			zusammen	Grundstoff- und Produk- tionsgüter- gewerbes	Erzeugnisse des Investi- tionsgüter produzierenden Gewerbes	Verbrauchs- güter	Nahrungs- und Genuß- mittel- gewerbes	Investi- tionsgüter	Verbrauchs- güter (ohne Nahrungs- und Genußmittel)
Absolute Werte											
1991 Januar .....	63,3	64,2	132,3	84,2	59,1	52,3	60,0	51,9	67,0	64,3	59,0
Februar .....	63,4	64,4	133,1	84,3	59,1	52,7	65,8	52,0	66,8	63,9	60,9
März .....	63,2	64,4	133,5	86,8	58,9	52,2	65,4	52,2	66,9	63,1	61,2
April .....	63,2	64,3	134,2	89,0	58,7	52,1	64,9	52,1	67,1	62,9	61,5
Mai .....	63,1	64,2	136,2	87,0	58,5	51,8	64,6	52,1	67,2	62,5	61,4
Juni .....	63,0	64,2	136,4	86,2	58,5	51,6	64,6	52,2	67,4	62,9	61,3
Juli .....	63,1	64,1	138,0	85,7	58,5	51,7	64,4	52,1	67,3	62,7	61,3
August .....	63,1	64,1	139,5	86,6	58,4	51,8	64,2	52,1	67,3	62,5	61,4
September .....	63,2	64,2	139,8	89,8	58,4	51,7	64,1	51,9	67,7	62,4	61,3
Oktober .....	63,3	64,3	139,1	90,7	58,5	51,5	64,5	51,8	67,9	64,0	61,3
November .....	63,2	64,2	139,0	90,8	58,5	51,5	64,4	51,9	68,1	64,0	61,3
Dezember .....	63,1	64,2	138,9	90,3	58,4	51,2	64,3	51,8	68,4	64,0	61,3
1992 Januar .....	63,4	64,4	140,6	92,5	58,5	51,2	64,4	51,8	68,7	64,2	61,6
Februar .....	63,5	64,5	141,2	92,6	58,5	51,1	64,4	51,8	69,2	64,4	61,9
März .....	63,8	64,8	143,7	92,7	58,7	51,2	64,4	52,1	69,9	64,5	62,3
April .....	63,9	65,0	144,8	93,1	58,8	51,4	64,0	52,2	70,1	63,6	62,9
Mai .....	63,8	64,8	144,8	91,4	58,7	51,3	64,1	51,9	70,1	63,6	62,7
Juni .....	63,8	64,8	144,8	91,4	58,8	51,5	64,1	52,0	70,1	63,6	62,7
Juli .....	63,9	64,9	145,1	91,4	58,8	51,5	64,2	52,1	70,1	63,6	63,0
August .....	63,9	64,9	145,2	91,4	58,8	51,4	64,3	52,1	70,0	63,9	63,2
September .....	64,0	65,1	145,2	95,3	58,8	51,3	64,3	52,3	70,0	63,9	63,4
Oktober .....	64,0	65,1	146,4	95,2	58,7	51,2	64,4	52,4	69,6	63,8	63,6
Relative Veränderungen gegenüber dem Vormonat											
Prozent											
1991 Januar .....	+ 1,9	+ 1,9	+ 30,0	- 0,5	- 0,2	+ 0,6	- 0,6	- 0,2	- 0,4	- 1,1	+ 3,1
Februar .....	+ 0,2	+ 0,3	+ 0,6	+ 0,1	-	+ 0,8	- 0,3	+ 0,2	- 0,3	- 0,6	+ 3,2
März .....	- 0,3	-	+ 0,3	+ 0,3	- 0,3	- 0,9	- 0,6	+ 0,4	+ 0,1	- 1,3	+ 0,5
April .....	-	- 0,2	+ 0,5	+ 2,5	- 0,3	- 0,2	- 0,8	- 0,2	+ 0,3	- 0,3	+ 0,5
Mai .....	- 0,2	- 0,2	+ 1,5	- 2,2	- 0,3	- 0,6	- 0,5	-	+ 0,1	- 0,6	- 0,2
Juni .....	- 0,2	-	+ 0,1	- 0,9	-	- 0,4	-	+ 0,2	+ 0,3	+ 0,6	- 0,2
Juli .....	+ 0,2	- 0,2	+ 1,2	- 0,6	-	+ 0,2	- 0,3	- 0,2	- 0,1	- 0,3	-
August .....	-	-	+ 1,1	+ 1,1	- 0,2	+ 0,2	- 0,3	-	-	- 0,3	+ 0,2
September .....	+ 0,2	+ 0,2	+ 0,2	+ 3,7	-	- 0,2	- 0,2	- 0,4	+ 0,6	- 0,2	- 0,2
Oktober .....	+ 0,2	+ 0,2	- 0,5	+ 1,0	+ 0,2	- 0,4	+ 0,6	- 0,2	+ 0,3	+ 2,6	-
November .....	- 0,2	- 0,2	- 0,1	+ 0,1	-	-	- 0,2	+ 0,2	+ 0,3	-	-
Dezember .....	- 0,2	-	- 0,1	- 0,6	- 0,2	- 0,6	- 0,2	- 0,2	+ 0,4	-	-
1992 Januar .....	+ 0,5	+ 0,3	+ 1,2	+ 2,4	+ 0,2	-	+ 0,2	-	+ 0,4	+ 0,3	+ 0,5
Februar .....	+ 0,2	+ 0,2	+ 0,4	+ 0,1	-	- 0,2	-	-	+ 0,7	+ 0,3	+ 0,5
März .....	+ 0,5	+ 0,5	+ 1,8	+ 0,1	+ 0,3	+ 0,2	-	+ 0,6	+ 1,0	+ 0,2	+ 0,6
April .....	+ 0,2	+ 0,3	+ 0,8	+ 0,4	+ 0,2	+ 0,4	- 0,6	+ 0,2	+ 0,3	- 1,4	+ 1,0
Mai .....	- 0,2	- 0,3	-	- 1,8	- 0,2	- 0,2	+ 0,2	- 0,6	-	-	- 0,3
Juni .....	-	-	-	-	+ 0,2	+ 0,4	-	+ 0,2	-	-	-
Juli .....	+ 0,2	+ 0,2	+ 0,2	-	-	-	+ 0,2	+ 0,2	-	+ 0,3	+ 0,5
August .....	-	-	+ 0,1	-	-	- 0,2	+ 0,2	-	- 0,1	+ 0,2	+ 0,3
September .....	+ 0,2	+ 0,3	-	+ 4,3	-	- 0,2	-	+ 0,4	-	-	+ 0,3
Oktober .....	-	-	+ 0,8	- 0,1	- 0,2	- 0,2	+ 0,2	+ 0,2	- 0,6	- 0,2	+ 0,3
Relative Veränderungen gegenüber dem Vorjahresmonat											
Prozent											
1992 Januar .....	+ 0,2	+ 0,3	+ 6,3	+ 9,9	- 1,0	- 2,1	- 2,4	- 0,2	+ 2,5	- 0,2	+ 4,4
Februar .....	+ 0,2	+ 0,2	+ 6,1	+ 9,8	- 1,0	- 3,0	- 2,1	- 0,4	+ 3,6	+ 0,8	+ 1,6
März .....	+ 0,9	+ 0,6	+ 7,6	+ 6,8	- 0,3	- 1,9	- 1,5	- 0,2	+ 4,5	+ 2,2	+ 1,8
April .....	+ 1,1	+ 1,1	+ 7,9	+ 4,6	+ 0,2	- 1,3	- 1,4	+ 0,2	+ 4,5	+ 1,1	+ 2,3
Mai .....	+ 1,1	+ 0,9	+ 6,3	+ 5,1	+ 0,3	- 1,0	- 0,6	- 0,4	+ 4,3	+ 1,8	+ 2,1
Juni .....	+ 1,3	+ 0,9	+ 6,2	+ 6,0	+ 0,5	- 0,2	- 0,8	- 0,4	+ 4,0	+ 1,1	+ 2,3
Juli .....	+ 1,3	+ 1,2	+ 5,1	+ 6,7	+ 0,5	- 0,4	- 0,3	-	+ 4,2	+ 1,8	+ 2,8
August .....	+ 1,3	+ 1,2	+ 4,1	+ 5,5	+ 0,7	- 0,8	+ 0,2	-	+ 4,0	+ 2,2	+ 2,9
September .....	+ 1,3	+ 1,4	+ 3,9	+ 6,1	+ 0,7	- 0,8	+ 0,3	+ 0,8	+ 3,4	+ 2,4	+ 3,4
Oktober .....	+ 1,1	+ 1,2	+ 5,2	+ 5,0	+ 0,3	- 0,6	- 0,2	+ 1,2	+ 2,5	- 0,3	+ 3,8

1) Bei Elektrizität, Wasser einschl. der Verkäufe der Weiterverarbeiter.

2) Fertigerzeugnisse nach ihrer vorwiegenden Verwendung entsprechend der Warenklassifizierung des Index der gewerblichen Bruttoproduktion für Investitions- und Verbrauchsgüter.

Neue Länder und Berlin-Ost

9 Preise

9.2 Preisindex für die Lebenshaltung  
Alle Arbeitnehmerhaushalte  
Gliederung nach Hauptgruppen

Jahr	Ge-  -----  Monst	Hauptgruppe / Gruppe									
		Nah- rungs- mittel, Getränke, Tabak- waren	Beklei-  dung,  Schuhe	Wohnungsmieten, Energie 1) (ohne Kraftstoffe)			Möbel, Haushalts- geräte und andere Gü- ter für die Haushalts- führung	Güter für			
				Zu-  sammen	Woh- nungs- mieten	Energie 1) (ohne Kraft- stoffe)		Gesund- heits- und Körper- pflege	Verkehr und Nach- richten- übermitt- lung	Bildung, Unter- haltung, Freizeit	Persönliche Ausstattung Dienstl. des Beherber- gungsgew. sowie Güter sonst. Ar

Absolute Werte 2. Halbjahr 1990 / 1. Halbjahr 1991 = 100

1990 JD	-	-	-	-	-	-	-	-	-	-	-
1991 JD	108,3	102,7	104,1	167,6	176,6	159,2	102,8	104,1	105,3	106,0	115,7
1992 JD	-	-	-	-	-	-	-	-	-	-	-
1990 Juli	93,8	101,5	85,3	80,0	97,1	63,8	95,1	94,5	94,3	89,9	84,8
August	93,9	97,5	89,9	80,0	97,1	63,8	97,0	96,2	96,2	91,4	84,9
September	95,3	97,1	96,5	80,0	97,1	63,8	98,1	97,2	97,6	94,7	85,4
Oktober	96,8	97,4	100,0	80,0	97,1	63,8	98,3	97,9	100,1	98,3	86,2
November	96,6	97,3	101,8	80,0	97,1	63,8	98,8	98,1	98,1	98,7	86,4
Dezember	97,3	98,8	103,7	80,3	97,1	64,4	99,7	100,2	97,3	99,5	86,4
1991 Januar	102,5	99,9	102,0	115,3	99,6	130,3	101,2	101,0	100,7	102,0	113,7
Februar	102,9	100,5	103,5	117,2	103,3	130,5	101,8	101,4	99,9	103,4	114,1
März	104,1	101,8	104,1	117,4	103,6	130,6	102,1	102,3	102,1	104,3	114,1
April	105,1	102,6	104,7	118,1	103,6	131,9	102,4	103,2	104,3	105,5	114,4
Mai	105,6	102,4	104,1	125,8	103,6	146,9	102,8	103,6	104,5	106,2	114,3
Juni	105,9	103,2	103,6	125,7	103,6	146,7	102,7	104,2	104,7	105,9	115,0
Juli	106,7	103,8	103,0	125,7	103,8	146,5	102,6	104,4	107,4	106,0	116,8
August	106,8	103,3	103,4	126,0	103,9	147,0	102,9	104,8	107,9	106,4	116,8
September	107,1	103,0	104,2	127,5	103,9	149,8	103,3	105,5	108,0	107,2	116,9
Oktober	117,3	103,1	104,9	304,2	396,7	216,5	103,7	105,9	108,2	107,7	117,1
November	118,0	104,3	105,4	304,3	396,8	216,6	104,2	106,4	108,3	108,6	117,2
Dezember	118,0	104,2	105,9	304,2	396,8	216,5	104,4	106,7	108,1	108,8	117,6
1992 Januar	118,8	104,9	105,4	304,4	397,9	215,9	104,8	107,6	109,3	111,3	118,0
Februar	119,2	105,4	105,0	304,6	397,7	216,4	105,0	108,9	109,7	112,5	118,1
März	119,8	105,9	105,1	305,3	399,6	215,9	105,0	109,6	111,4	112,4	118,2
April	120,0	106,2	105,2	304,8	400,4	214,1	105,3	110,8	111,8	112,2	118,3
Mai	120,6	106,4	105,4	304,3	400,1	213,5	105,5	111,4	112,4	112,7	123,5
Juni	120,8	106,7	105,3	303,7	400,0	212,4	105,5	111,9	112,8	112,5	123,9
Juli	120,7	106,1	105,2	303,6	400,1	212,1	105,7	112,3	113,0	112,6	124,1
August	120,6	105,6	105,2	304,4	400,3	213,5	105,8	112,7	112,8	112,8	124,3
September	120,7	105,3	105,7	305,4	400,3	215,5	105,8	113,0	112,7	113,5	124,3
Oktober	120,8	105,3	106,1	305,1	401,2	214,2	106,1	113,3	112,7	113,9	124,3
November	-	-	-	-	-	-	-	-	-	-	-
Dezember	-	-	-	-	-	-	-	-	-	-	-

Relative Veränderung zum entsprechenden Vorjahresmonat

1991 Juli	13,8	2,3	20,8	57,1	6,9	129,6	7,9	10,5	13,9	17,9	37,7
August	13,7	5,9	15,0	57,5	7,0	130,4	6,1	8,9	12,2	16,4	37,6
September	12,4	6,1	8,0	59,4	7,0	134,8	5,3	8,5	10,7	13,2	36,9
Oktober	21,2	5,9	4,9	280,3	308,5	239,3	5,5	8,2	8,1	9,6	35,8
November	22,2	7,2	3,5	280,4	308,7	239,5	5,5	8,5	10,4	10,0	35,6
Dezember	21,3	5,5	2,1	278,8	308,7	236,2	4,7	6,5	11,1	9,3	36,1
1992 Januar	15,9	5,0	3,3	164,0	299,5	65,7	3,6	6,5	8,5	9,1	3,8
Februar	15,8	4,9	1,4	159,9	285,0	65,8	3,1	7,4	9,8	8,8	3,5
März	15,1	4,0	1,0	160,1	285,7	65,3	2,8	7,1	9,1	7,8	3,6
April	14,2	3,5	0,5	158,1	286,5	62,3	2,8	7,4	7,2	6,4	3,4
Mai	14,2	3,9	1,2	141,9	286,2	45,3	2,6	7,5	7,6	6,1	8,0
Juni	14,1	3,4	1,6	141,6	286,1	44,8	2,7	7,4	7,7	6,2	7,7
Juli	13,1	2,2	2,1	141,5	285,5	44,8	3,0	7,6	5,2	6,2	6,3
August	12,9	2,2	1,7	141,6	285,3	45,2	2,8	7,5	4,5	6,0	6,4
September	12,7	2,2	1,4	139,5	285,3	43,9	2,4	7,1	4,4	5,9	6,3
Oktober	3,0	2,1	1,1	0,3	1,1	-1,1	2,3	7,0	4,2	5,8	6,1
November	-	-	-	-	-	-	-	-	-	-	-
Dezember	-	-	-	-	-	-	-	-	-	-	-

1) Ohne Preisrepräsentante für extra leichtes Heizöl.



9 Preise

9.3 Index der Erzeugerpreise landwirtschaftlicher Produkte

9.3.1 Aktuelle Ergebnisse

1989 = 100

Landwirtschaftliches Produkt	Wägungs- anteil am Gesamt- index in Promille	1991 Durch- schnitt	1991	1992		Veränderung September 1992 gegenüber September 1991 August 1992 in Prozent	
			September	August	September		

ohne Umsatz-(Mehrwert-)steuer und Einkommensausgleich

Landwirtschaftliche Produkte insgesamt .....	1 000	35,4	35,9	36,3	36,4	+ 1,4	+ 0,3
Landwirtschaftliche Produkte ohne Milch ....	793,43	36,5	37,3	37,2	37,1	- 0,5	- 0,3
Pflanzliche Produkte .....	269,05	52,5	51,7	50,7	51,7	-	+ 2,0
Getreide und Hülsenfrüchte .....	92,89	49,1	47,8	47,6	48,4	+ 1,3	+ 1,7
Saat- und Pflanzgut .....	24,68	50,6	50,9	54,4	54,4	+ 6,9	-
Hackfrüchte .....	52,47	54,8	53,0	54,5	54,1	+ 2,1	- 0,7
darunter:							
Speisekartoffeln .....	34,62	56,5	54,6	54,2	53,6	- 1,8	- 1,1
Zuckerrüben .....	14,51	57,2	55,2	62,1	62,1	+ 12,5	-
Ölpflanzen (Raps) .....	9,22	40,6	39,6	18,3	18,5	- 53,3	+ 1,1
Heu und Stroh .....	21,48	49,8	48,4	47,7	48,6	+ 0,4	+ 1,9
Sonderkulturerzeugnisse .....	68,31	58,5	59,1	56,1	58,7	- 0,7	+ 4,6
Genußmittelpflanzen .....	2,26	43,6	37,6	45,5	48,4	+ 28,7	+ 6,4
Obst .....	20,83	65,7	68,6	67,2	63,6	- 7,3	- 5,4
Gemüse .....	29,29	57,9	58,2	48,7	57,0	- 2,1	+ 17,0
Baumschulerzeugnisse .....	1,65	98,4	97,9	94,1	95,4	- 2,6	+ 1,4
Schnittblumen und Topfpflanzen .....	14,28	47,2	46,1	52,2	52,6	+ 14,1	+ 0,8
Tierische Produkte .....	730,95	29,1	30,0	31,0	30,7	+ 2,3	- 1,0
Schlachtvieh .....	400,40	27,2	29,3	29,2	28,4	- 3,1	- 2,7
darunter:							
Rinder .....	135,34	24,5	25,1	26,4	26,7	+ 6,4	+ 1,1
Schweine .....	238,30	29,1	32,4	31,4	29,8	- 8,0	- 5,1
Schlachtgeflügel .....	23,92	22,6	22,6	22,8	22,6	-	- 0,9
Nutz- und Zuchtvieh .....	82,01	34,4	34,5	38,4	37,4	+ 8,4	- 2,6
Milch .....	206,57	31,4	30,4	33,0	33,7	+ 10,9	+ 2,1
Eier .....	28,47	37,4	36,3	33,1	35,4	- 2,5	+ 6,9

9.3.2 Mittelfristige Übersicht

1989 = 100

Jahr Monat	Landwirtschaftliche Produkte		Pflanzliche Produkte					Tierische Produkte			
	insgesamt	ohne Milch	zusammen	Getreide und Hülsen- früchte	Hackfrüchte	Sonderkulturerzeugnisse zusammen	Schnitt- blumen und Topfpfl.	zusammen	Schlacht- vieh	Milch	Eier

ohne Umsatz-(Mehrwert-)steuer und Einkommensausgleich

Gewicht .....	1 000	793,43	269,05	92,89	52,47	68,31	14,28	730,95	400,40	206,57	28,47
1991 D .....	35,4	36,5	52,5	49,1	54,8	58,5	47,2	29,1	27,2	31,4	37,4
1991 Oktober .....	36,2	37,3	52,3	48,5	53,9	59,5	48,4	30,3	29,1	31,9	36,7
November .....	36,8	37,6	53,2	49,2	55,4	60,9	50,6	30,7	28,9	33,4	39,4
Dezember .....	37,0	37,8	53,8	49,7	56,2	61,8	50,7	30,8	29,2	33,6	39,6
1992 Januar .....	37,6	38,5	54,5	50,4	56,4	62,1	51,7	31,3	30,1	34,0	39,7
Februar .....	37,9	38,9	54,7	50,9	55,9	61,8	51,8	31,7	30,5	34,0	39,0
März .....	38,3	39,4	55,4	51,3	58,0	62,2	51,6	32,0	30,7	33,8	37,9
April .....	38,1	39,4	55,2	51,7	56,9	61,8	52,0	31,8	30,7	33,2	38,1
Mai .....	38,1	39,4	55,3	52,3	56,6	61,5	51,2	31,8	30,7	33,3	35,5
Juni .....	38,1	39,4	54,9	52,2	56,0	60,5	52,1	31,9	30,9	33,2	33,3
Juli .....	37,0	38,0	51,9	48,3	55,9	58,6	52,2	31,4	30,2	32,9	33,6
August .....	36,3	37,2	50,7	47,6	54,5	56,1	52,2	31,0	29,2	33,0	33,1
September .....	36,4	37,1	51,7	48,4	54,1	58,7	52,6	30,7	28,4	33,7	35,4

Neue Länder und Berlin-Ost

9 Preise

9.4 Index der Einkaufspreise landwirtschaftlicher Betriebsmittel (Ausgabenindex)

9.4.1 Aktuelle Ergebnisse

1989 = 100

Landwirtschaftliches Produkt	Wägungs- anteil am Gesamt- index in Promille	1991  Durch- schnitt	1991	1992		Veränderung September 1992 gegenüber	
			September	August	September	September 1991  in Prozent	August 1992
Ohne Umsatz-(Mehrwert-)steuer							
Betriebsmittel insgesamt .....	1 000	74,5	74,9	81,3	80,9	+ 8,0	- 0,5
Waren und Dienstleistungen für die laufende Produktion .....	905,88	73,9	74,2	80,3	79,9	+ 7,7	- 0,5
Dünge- und Bodenverbesserungsmittel .....	98,06	39,3	37,5	37,1	36,8	- 1,9	- 0,8
darunter:							
Einnährstoffdünger .....	92,46	38,6	36,7	36,1	35,8	- 2,5	- 0,8
Futtermittel .....	230,14	47,6	47,1	47,2	47,1	-	- 0,2
darunter:							
Futtergetreide .....	49,16	53,1	51,6	51,9	51,9	+ 0,6	-
Mischfuttermittel .....	141,32	44,9	44,8	44,9	44,5	- 0,7	- 0,9
Saat- und Pflanzgut .....	52,82	75,3	75,5	83,1	83,1	+ 10,1	-
darunter:							
Getreidesaatgut .....	16,62	84,1	84,4	84,3	84,3	- 0,1	-
Hackfrüchtesaatgut und -pflanzgut .....	24,69	82,1	82,2	98,3	98,3	+ 19,6	-
Nutz- und Zuchtvieh .....	181,70	28,3	28,7	31,2	29,4	+ 2,4	- 5,8
Pflanzenschutzmittel .....	21,49	77,9	78,7	78,5	78,6	- 0,1	+ 0,1
Brenn- und Treibstoffe (einschl. Schmierst. u. el. Strom) .....	87,55	87,0	90,1	93,6	93,2	+ 3,4	- 0,4
darunter:							
Treibstoffe .....	42,17	40,9	43,0	47,0	46,1	+ 7,2	- 1,9
Allgemeine Wirtschaftsausgaben .....	93,84	184,7	185,9	221,4	221,6	+ 19,2	+ 0,1
Unterhaltung der Wirtschaftsgebäude .....	18,88	143,9	145,8	175,8	175,8	+ 20,6	-
Unterhaltung der Maschinen und Geräte (einschl. technischer Hilfsmaterialien) ....	121,40	112,5	113,1	116,9	117,1	+ 3,5	+ 0,2
Neubauten und neue Maschinen .....	94,12	80,9	81,0	91,0	91,2	+ 12,6	+ 0,2
Neubau landwirtschaftlicher Betriebsgebäude ..	26,95	143,9	145,8	175,8	175,8	+ 20,6	-
Neuanschaffung größerer Maschinen (einschl. Kfz.) .....	67,17	55,6	55,0	57,0	57,3	+ 4,2	+ 0,5
darunter:							
Landmaschinen und Geräte .....	41,75	64,6	64,2	66,5	66,8	+ 4,0	+ 0,5

9.4.2 Mittelfristige Übersicht

1989 = 100

Jahr Monat	Betriebs- mittel insgesamt	Waren und Dienstleistungen für die laufende Produktion						Neubauten und neue Maschinen			
		zusammen	Dünge- und Bodenver- besserungs- mittel	Futter- mittel	Saat- und Pflanzgut	Nutz- und Zuchtvieh	Brenn- und Treib- stoffe	Unter- haltung der Maschinen und Geräte	zusammen	Neubau landw. Betriebs- gebäude	Neuan- schaffung größerer Maschinen
Ohne Umsatz-(Mehrwert-)steuer											
Gewicht .....	1 000	905,88	98,06	230,14	52,82	181,70	87,55	121,40	94,12	26,95	67,17
1991 D .....	74,5	73,9	39,3	47,6	75,3	28,3	87,0	112,5	80,9	143,9	55,6
1991 Oktober .....	75,0	74,3	37,3	47,2	75,4	28,7	90,6	113,2	81,5	145,8	55,6
November .....	75,7	74,9	37,2	47,4	75,5	29,8	91,5	113,6	83,7	153,3	55,7
Dezember .....	75,7	74,9	37,3	47,7	75,5	29,6	91,4	113,5	83,7	153,3	55,8
1992 Januar .....	76,7	75,7	37,3	48,0	75,4	29,4	94,2	113,9	86,8	163,1	56,2
Februar .....	77,6	76,4	37,4	48,0	80,4	30,4	94,3	114,1	88,7	169,4	56,4
März .....	77,7	76,5	37,4	48,0	82,1	30,7	93,7	114,2	88,8	169,4	56,5
April .....	78,0	76,8	37,3	48,2	83,9	31,1	93,3	114,6	89,1	169,4	56,9
Mai .....	81,4	80,4	37,4	48,3	83,9	31,3	93,2	115,6	90,5	174,3	56,9
Juni .....	81,3	80,4	37,1	48,2	84,0	31,1	93,3	115,8	90,5	174,3	56,9
Juli .....	81,3	80,3	37,0	47,7	83,2	31,3	93,9	115,8	90,6	174,3	57,0
August .....	81,3	80,3	37,1	47,2	83,1	31,2	93,6	116,9	91,0	175,8	57,0
September .....	80,9	79,9	36,8	47,1	83,1	29,4	93,2	117,1	91,2	175,8	57,3

9.5 Preisindizes für Neubau in konventioneller Bauart

9.5.1 Aktuelle und mittelfristige Ergebnisse

1989 = 100

Berichtszeitraum	Bauwerksarten						
	Wohngebäude			Gewerbliche Betriebsgebäude			Straßenbau
	Insgesamt	Rohbau	Ausbau	Insgesamt	Rohbau	Ausbau	
Absolute Werte							
1991 D .....	164,3	171,5	153,3	145,1	141,0	152,7	115,4
1990 August .....	142,6	149,5	132,1	133,1	133,4	132,6	112,1
November .....	149,6	157,4	137,7	134,5	132,4	138,4	111,9
1991 Februar .....	157,3	163,7	147,6	138,5	134,2	146,6	111,8
Mai .....	162,9	170,0	152,1	142,6	138,4	150,3	113,3
August .....	166,1	173,4	155,1	145,8	141,0	154,7	116,5
November .....	170,8	178,8	158,6	153,3	150,2	159,0	119,8
1992 Februar .....	176,8	185,4	163,9	159,0	155,8	164,9	123,1
Mai .....	181,5	190,8	167,4	162,2	158,5	169,0	126,5
August .....	184,4	193,6	170,5	165,5	162,2	171,6	124,5
Veränderung zum Vorquartal in Prozent							
1991 D .....	-	-	-	-	-	-	-
1990 November .....	+ 4,9	+ 5,3	+ 4,2	+ 1,1	- 0,7	+ 4,4	- 0,2
1991 Februar .....	+ 5,1	+ 4,0	+ 7,2	+ 3,0	+ 1,4	+ 5,9	- 0,1
Mai .....	+ 3,6	+ 3,8	+ 3,0	+ 3,0	+ 3,1	+ 2,5	+ 1,3
August .....	+ 2,0	+ 2,0	+ 2,0	+ 2,2	+ 1,9	+ 2,9	+ 2,8
November .....	+ 2,8	+ 3,1	+ 2,3	+ 5,1	+ 6,5	+ 2,8	+ 2,8
1992 Februar .....	+ 3,5	+ 3,7	+ 3,3	+ 3,7	+ 3,7	+ 3,7	+ 2,8
Mai .....	+ 2,7	+ 2,9	+ 2,1	+ 2,0	+ 1,7	+ 2,5	+ 2,8
August .....	+ 1,6	+ 1,5	+ 1,9	+ 2,0	+ 2,3	+ 1,5	- 1,6

Neue Länder und Berlin-Ost

10 Erwerbstätigkeit  
10.1 Arbeitsmarkt

Merkmal	1992				Veränderung geg. Vorjahresmonat (Arbeitslosenquoten Vorjahreswerte)		
	November <sup>1)</sup>	Oktober	September	August	November		
					absolut	Oktober	September
						%	
<b>A R B E I T S L O S E</b>							
- Zugang (Meldungen) im Monat .....	96 849	117 094	108 690	89 603	8 981	10,2	- 9,2
dar.: vorher erwerbstätig .....	83 199	104 475	96 396	78 352	- 2 115	- 2,5	- 17,7
- Abgang im Monat .....	107 837	130 393	116 671	109 105	2 161	2,0	18,9
- Bestand am Ende des Monats .....	1 086 464	1 097 452	1 110 751	1 168 732	55 745	5,4	4,7
davon: 35,3 % Männer .....	383 868	384 927	392 002	415 509	- 15 719	- 3,9	- 5,5
dar.: 60 Jahre u. älter .....	5 470	5 370	5 316	5 496	- 590	- 9,7	- 9,0
64,7 % Frauen .....	702 596	712 525	718 749	753 223	71 464	11,3	11,1
dar.: 55 Jahre u. älter .....	27 373	26 908	25 785	25 604	7 691	39,1	40,6
dar.: 2,3 % Jugendl. unter 20 Jahren .....	24 871	27 064	29 257	32 321	- 14 778	- 37,3	- 36,5
65,7 % Arbeiter .....	713 789	719 989	722 987	771 800	3 640	0,5	0,3
2,7 % Schwerbehinderte .....	29 221	29 705	30 041	30 351	4 506	18,2	21,7
5,0 % Teilzeitarbeitsuchende .....	54 204	56 110	56 861	59 709	- 8 455	- 13,5	- 11,8
1,3 % Ausländer .....	14 560	14 868	15 014	15 736	- 472	- 3,1	- 2,6
<b>A R B E I T S L O S E N Q U O T E N</b>							
bezogen auf							
- alle zivilen Einzelpersonen 2) insgesamt ...	13,4	13,5	13,6	14,4	.	-	.
- abhängige zivilen Erwerbspersonen 3) insgesamt .....	13,8	13,9	14,1	14,8	11,7	-	11,9
Männer ..	9,4	9,4	9,6	10,1	8,9	-	9,0
Frauen ..	18,5	18,8	19,0	19,9	14,6	-	14,9
<b>LEISTUNGSEMPFÄNGER - Monatsmitte</b>							
- Arbeitslosengeld, Arbeitslosenhilfe und Eingliederungsgeld .....	909 367	921 017	938 540	951 365	110 909	13,9	12,8
- Altersübergangsgeld 4) .....	573 498	568 605	560 164	555 921	268 273	87,9	101,9
<b>GEMELDETE STELLEN</b>							
- Zugang im Monat .....	51 949	56 820	65 482	56 572	- 7 458	- 12,6	- 19,5
- Abgang im Monat .....	51 659	57 658	64 464	56 537	- 13 012	- 20,1	- 20,4
- Bestand am Ende des Monats .....	31 728	31 438	32 276	31 258	- 4 122	- 11,5	- 23,5
ARBEITSVERMITTLUNGEN im Monat .....	45 652	53 343	58 978	50 558	- 11 923	- 20,4	- 19,5
KURZARBEITER - Monatsmitte - .....	236 571	240 017	251 476	287 150	- 866 878	- 78,6	- 80,0
davon: mit einem Arbeitsausfall von							
10 % bis 25 % .....	79 015	79 321	79 379	53 547	- 81 215	- 50,7	- 54,5
über 25 % bis 50 % .....	66 227	68 042	69 084	102 425	- 231 524	- 77,8	- 79,5
über 50 % bis 75 % .....	32 202	31 582	36 284	61 557	- 275 924	- 89,5	- 90,3
über 75 % bis 100 % .....	59 127	61 072	66 729	69 621	- 278 215	- 82,5	- 83,4
<b>BERUFLICHE WEITERBILDUNG</b>							
- Eintritte gemeldet seit Jahresbeginn .....	832 129	767 776	700 440	640 433	28 663	3,6	7,6
- Bestand am Ende des Monats <sup>5)</sup> .....	494 600	499 200	490 600	493 900	84 200	20,5	30,4
BESCHÄFTIGTE IN ARBEITSBESCHAFFUNGS- MASSNAHMEN am Ende des Monats .....	363 332	369 644	374 902	381 429	- 7 723	- 2,1	6,1

1) Vorläufiges Ergebnis.

2) Arbeitslose in % aller zivilen Erwerbspersonen (Abhängige plus Selbständige und mithelfende Familienangehörige). - Wegen fehlender Bezugsgröße Angaben erst ab Januar 1992 möglich.

3) Arbeitslose in % der abhängigen zivilen Erwerbspersonen. (abhängige zivile Erwerbstätige aus der Berufstätigen-

Erhebung plus Arbeitslose); ab Januar 1992 Ergebnisse der ATF vom November 1990.

4) Zahlen liegen getrennt erst ab April 1991 vor; Empfänger von Altersübergangsgeld zählen nicht als Arbeitslose.

5) Zahlen sind geschätzt.

Quelle: Bundesanstalt für Arbeit, Nürnberg

Neue Länder und Berlin-Ost

10 Erwerbstätigkeit

10.2 Arbeitslose und Arbeitslosenquoten nach Landesarbeitsamtsbezirken  
im Vergleich zum Vormonat und Vorjahresmonat  
Ende November 1992

Landesarbeits- amtsbezirk	Arbeitslose						Arbeitslosenquote <sup>1)</sup>		
	ins- gesamt	Veränderung gegenüber				Berichts- monat	Vor- monat	Vor- jahres- monat	
		Vormonat		Vorjahresmonat					
		absolut	%	absolut	%				
Insgesamt									
Nord <sup>2)</sup> .....	151 224	1 537	1,0	11 215	8,0	15,5	15,4	13,6	
Sachsen-Anhalt- Thüringen 4) .....	381 676	- 5 980	- 1,5	x	x	14,2	14,3	x	
Sachsen <sup>4)</sup> .....	293 937	- 4 928	- 1,6	x	x	12,7	13,1	x	
Berlin-Brandenburg <sup>3)</sup> .	259 627	- 1 617	- 0,6	2 606	1,0	13,6	13,6	12,3	
Insgesamt ...	1 086 464	- 10 988	- 1,0	55 745	5,4	13,8	13,9	11,7	
Männer									
Nord <sup>2)</sup> .....	60 810	1 107	1,9	- 443	- 0,7	12,0	11,8	11,5	
Sachsen-Anhalt- Thüringen 4) .....	128 120	- 1 077	- 0,8	x	x	9,2	9,2	x	
Sachsen <sup>4)</sup> .....	93 681	- 657	- 0,7	x	x	7,7	7,9	x	
Berlin-Brandenburg <sup>3)</sup> .	101 257	- 432	- 0,4	- 9 376	- 8,5	10,2	10,2	10,4	
Zusammen ...	383 868	- 1 059	- 0,3	- 15 719	- 3,9	9,4	9,4	8,9	
Frauen									
Nord <sup>2)</sup> .....	90 414	430	0,5	11 658	14,8	19,3	19,2	15,8	
Sachsen-Anhalt- Thüringen 4) .....	253 556	- 4 903	- 1,9	x	x	19,7	19,8	x	
Sachsen <sup>4)</sup> .....	200 256	- 4 271	- 2,1	x	x	18,0	18,7	x	
Berlin-Brandenburg <sup>3)</sup> .	158 370	- 1 185	- 0,7	11 982	8,2	17,2	17,3	14,3	
Zusammen ...	702 596	- 9 929	- 1,4	71 464	11,3	18,5	18,8	14,6	

1) Arbeitslose in % der abhängigen zivilen Erwerbspersonen  
(abhängige zivile Erwerbstätige aus der Berufstätigen-  
Erhebung plus Arbeitslose.

2) Nur Mecklenburg-Vorpommern.

3) Nur Berlin-Ost und Brandenburg.

4) Ab Oktober 1992 Änderung der Bezirksabgrenzungen.

Quelle: Bundesanstalt für Arbeit, Nürnberg.

10. Erwerbstätigkeit

10.3 Bevölkerung nach Beteiligung am Erwerbsleben (Erwerbskonzept) und Überwiegendem Lebensunterhalt  
(Unterhaltskonzept)

Ergebnis des Mikrozensus April 1991

Beteiligung am Erwerbs- leben	Insgesamt	Überwiegender Lebensunterhalt durch			
		Erwerbstätigkeit	Arbeitslosengeld/ hilfe	Rente und dergleichen 1)	Angehörige
	1 000			% 2)	
Bevölkerung .....	15 941	47,6	4,9	23,1	24,4
männlich .....	7 601	53,8	4,2	16,8	25,2
weiblich .....	8 340	41,9	5,5	28,9	23,6
Erwerbstätige .....	7 761	97,8	0,2	1,5	0,6
männlich .....	4 156	98,4	/	0,9	0,6
weiblich .....	3 605	97,0	0,2	2,2	0,6
Erwerbslose 3) .....	966	x	78,7	10,2	11,1
männlich .....	399	x	78,4	12,9	8,7
weiblich .....	568	x	78,9	8,2	12,9
Nichterwerbspersonen .....	7 213	x	x	48,2	51,8
männlich .....	3 046	x	x	39,0	61,0
weiblich .....	4 167	x	x	55,0	45,0

1) Rente, Pension, eigenes Vermögen, Zinsen, Altenteil,  
Sozialhilfe oder sonstige "Unterstützungen (z.B. BAFÖG).

2) Anteil an Spalte "Insgesamt".

3) Einschl. arbeitssuchender Schüler und Studenten.

Neue Länder und Berlin-Ost

10 Erwerbstätigkeit

10.4. Erwerbstätige nach monatlichem Nettoeinkommen  
Ergebnis des Mikrozensus 1991

Gegenstand der Nachweisung	Insgesamt	Mit Angabe des Einkommens	Davon mit einem Nettoeinkommen von ... bis unter ... DM								Mithelfende Familienangehörige in der Landwirtschaft	ohne Angabe
			unter 600	600	1 000	1 400	1 800	2 200	3 000	4 000		
				1 000	1 400	1 800	2 200	3 000	4 000	und mehr		
	1 000						% 1)					% 2)
Erwerbstätige .....	7 761	7 651	10,7	28,4	38,1	13,7	5,0	3,1	0,7	0,3	0,3	1,2
Männer .....	4 156	4 097	6,7	20,1	41,5	18,1	7,2	4,7	1,2	0,5	0,3	1,1
Frauen .....	3 605	3 554	15,3	38,1	34,2	8,5	2,5	1,1	0,2	0,0	0,2	1,2

1) Anteil an Spalte 2.

2) Anteil an Spalte 1.

10 Erwerbstätigkeit

10.5. Erwerbstätige nach Wirtschaftsbereichen und Ländern  
Ergebnis des Mikrozensus 1991

Land	Erwerbstätige insgesamt	Davon nach Wirtschaftsabteilungen								
		Land- und Forstwirtschaft, Fischerei	Energie- und Wasserversorgung Bergbau	Verarbeitendes Gewerbe	Baugewerbe	Handel	Verkehr und Nachrichtenübermittlung	Kreditinst. und Versicherungsgewerbe	Dienstl. soweit von Unternehmen u. Freien Berufen erbracht	Organisationen ohne Erwerbszweck und Private Haushalte
	1 000									
Erwerbstätige .....	7 761	530	310	2 287	687	771	605	129	1 723	86
Männer .....	4 156	331	225	1 431	593	256	387	39	539	30
Frauen .....	3 605	199	85	856	95	515	218	90	1 184	56

## Arbeitsmarkt November 1992

### Arbeitslose

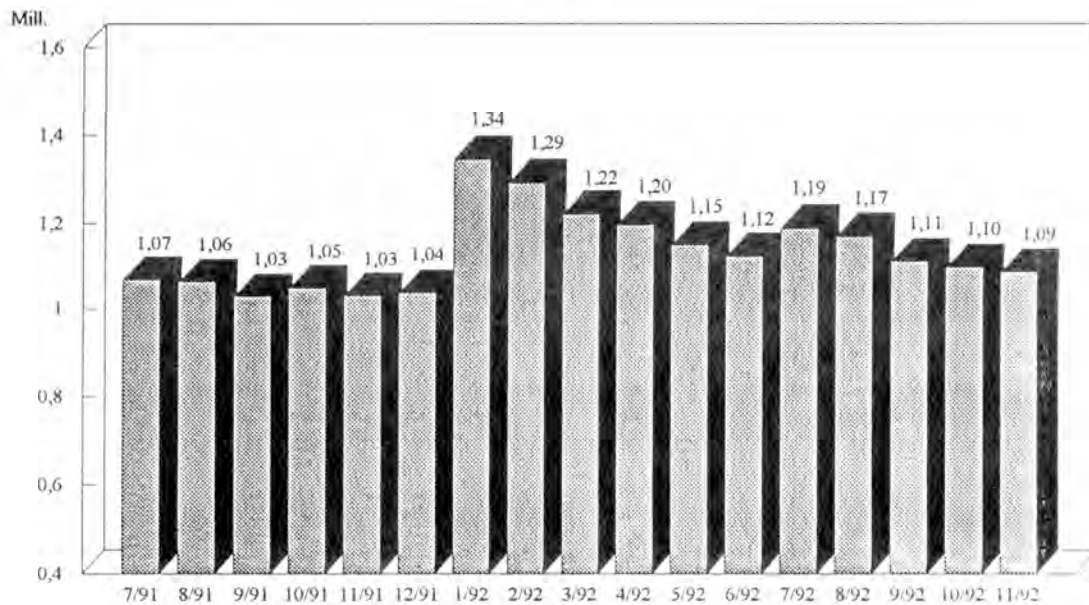

### Kurzarbeiter

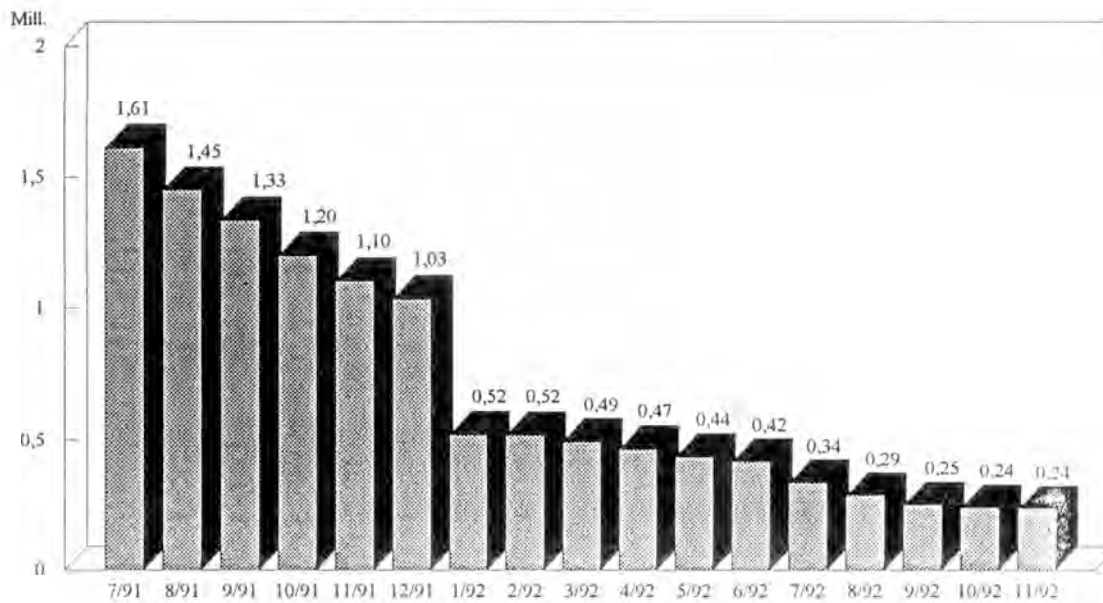

## Neue Länder und Berlin-Ost

### Beschäftigte in Arbeitsbeschaffungsmaßnahmen

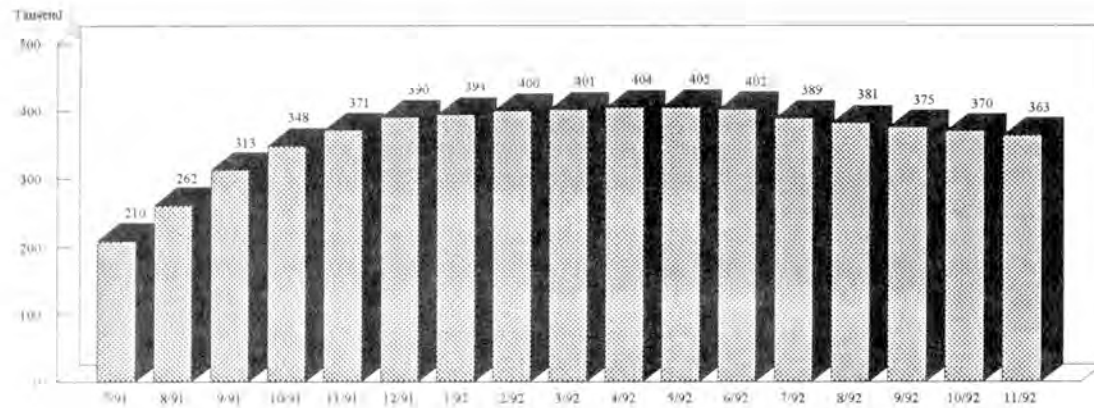

### Teilnehmer an beruflicher Weiterbildung

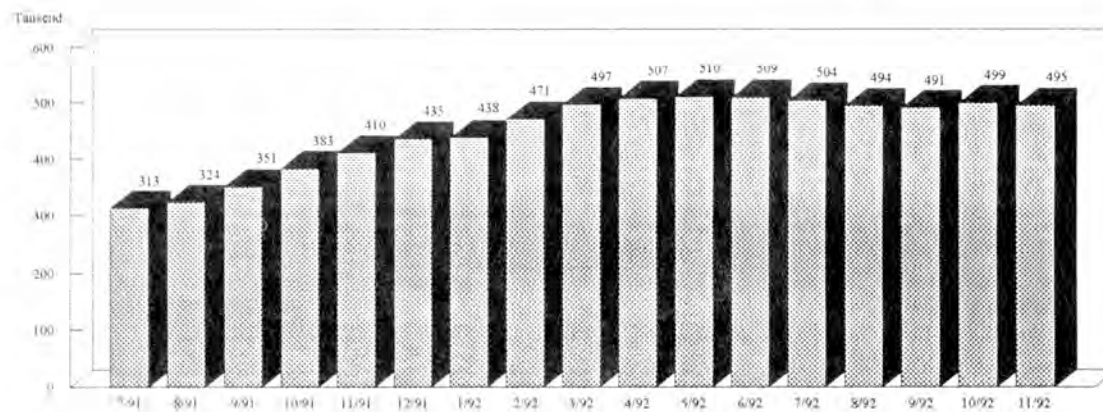

### Vorruheständler

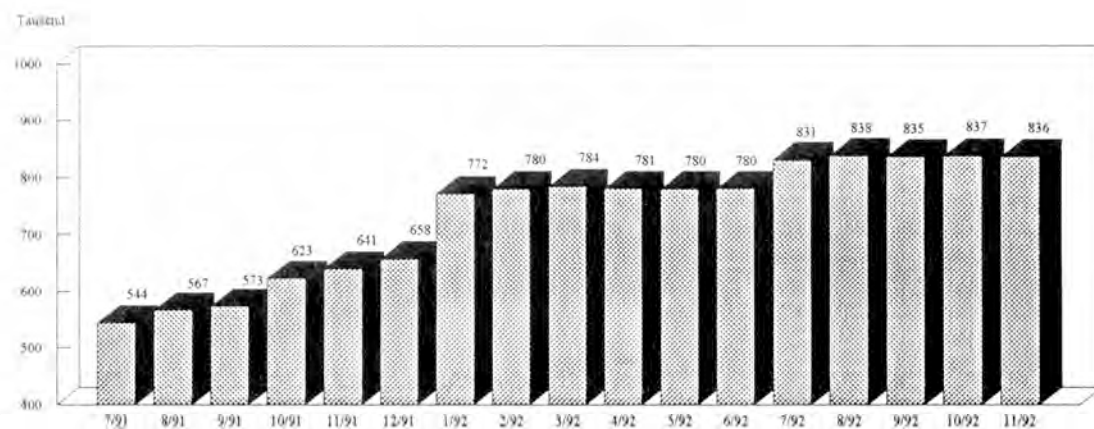

Neue Länder

11 Finanzen und Steuern

11.1 Einnahmen und Ausgaben sowie Kassenlage\*)

Mill. DM

Jahr Monat	Brandenburg	Mecklenburg- Vorpommern	Sachsen	Sachsen- Anhalt	Thüringen
Bereinigte Einnahmen					
1992 Januar .....	775	653	1 382	1 494	1 095
Februar .....	1 523	894	2 720	1 979	1 817
März .....	2 806	1 628	5 058	3 492	3 122
April .....	3 847	2 005	6 677	4 603	4 031
Mai .....	4 864	2 856	8 385	5 465	4 789
Juni .....	5 658	3 703	10 294	6 504	5 475
Juli .....	6 986	4 453	12 015	7 655	6 491
August .....	7 938	5 321	13 966	8 700	7 995
Steuereinnahmen					
1992 Januar .....	342	259	560	438	543
Februar .....	565	417	875	780	816
März .....	980	847	1 654	1 365	1 375
April .....	1 373	1 030	2 002	1 658	1 578
Mai .....	1 617	1 361	2 575	1 712	1 905
Juni .....	2 060	1 487	3 431	1 988	2 127
Juli .....	2 457	1 657	3 910	2 310	2 388
August .....	2 761	1 826	4 394	2 520	2 742
Bereinigte Ausgaben					
1992 Januar .....	929	659	231	811	983
Februar .....	1 506	1 287	1 382	1 553	1 428
März .....	2 940	1 864	3 725	2 731	2 092
April .....	3 697	2 488	5 566	4 152	3 246
Mai .....	4 340	3 184	7 271	5 284	4 312
Juni .....	5 732	4 019	9 346	6 353	5 274
Juli .....	6 842	4 857	11 401	7 916	6 675
August .....	7 914	5 750	13 015	8 784	8 294
Personalausgaben					
1992 Januar .....	214	183	412	265	273
Februar .....	433	355	798	483	542
März .....	653	548	1 162	756	804
April .....	878	702	1 528	1 087	1 068
Mai .....	1 093	893	1 952	1 615	1 294
Juni .....	1 299	1 159	2 380	1 632	1 559
Juli .....	1 683	1 387	2 868	2 055	1 867
August .....	1 948	1 705	3 611	2 394	2 360
Bauausgaben					
1992 Januar .....	-	5	21	16	7
Februar .....	4	11	34	28	19
März .....	7	21	71	42	39
April .....	11	43	104	49	56
Mai .....	18	61	156	67	83
Juni .....	38	85	223	86	120
Juli .....	71	110	323	107	167
August .....	104	128	393	124	205
Finanzierungssaldo					
1992 Januar .....	- 155	- 7	+ 1 151	+ 683	+ 113
Februar .....	+ 16	- 393	+ 1 338	+ 426	+ 390
März .....	- 135	- 236	+ 1 333	+ 761	+ 1 030
April .....	+ 151	- 483	+ 1 111	+ 451	+ 785
Mai .....	+ 524	- 328	+ 1 113	+ 182	+ 477
Juni .....	- 74	- 316	+ 948	+ 152	+ 201
Juli .....	+ 144	- 403	+ 614	- 261	- 184
August .....	+ 25	- 429	+ 950	- 84	- 299
Nettokreditaufnahme					
1992 Januar .....	-	-	-	-	-
Februar .....	-	130	-	-	150
März .....	-	180	-	-	-
April .....	-	131	-	-	300
Mai .....	-	131	-	- 22	304
Juni .....	-	131	175	- 22	505
Juli .....	-	131	205	298	804
August .....	-	131	205	423	804

\*) Ohne Berlin Ost.



Neue Länder und Berlin-Ost

11 Finanzen und Steuern

11.2 Kassenmäßige Steuereinnahmen im 4. Vierteljahr 1991

1 000 DM

Steuerart	Neue Bundes- länder und Berlin-Ost	Branden- burg	Mecklenburg- Vorpommern	Sachsen	Sachsen- Anhalt	Thüringen	Berlin- Ost	Nachrichtlich:		
								Berlin- West	Berlin insgesamt	Früheres Bundesgebiet
vor der Verteilung										
Gemeinschaftsteuern nach										
Art. 106 Abs. 3 GG	4 372 739	813 063	400 559	1 597 115	804 687	525 674	231 641	2 448 099	2 679 741	130 989 674
Lohnsteuer	3 959 858	518 237	482 807	1 429 379	714 873	470 224	344 339	1 421 405	1 765 745	62 189 997
Veranlagte Einkommensteuer	-35 135	5 292	-13 474	-40 935	2 279	-1 910	13 613	230 491	244 104	12 317 991
Kapitalertragsteuer	17 667	1 438	1 883	-3 119	610	-312	17 164	61 391	78 555	1 213 305
Körperschaftsteuer	-220 183	-66 156	-53 797	-118 734	-69 033	-472	88 008	-40 864	47 144	8 761 658
Umsatzsteuer	430 689	263 738	-34 295	269 702	129 419	42 362	-240 238	691 396	451 157	26 205 198
Einfuhrumsatzsteuer	219 843	90 512	17 431	60 824	26 539	15 781	8 755	84 281	93 036	20 301 524
Bundessteuern	.	.	.	.	.	.	.	.	7 637 965	.
Zölle (100 %)	.	.	.	.	.	.	.	.	6 147	.
Landesteuern	387 320	47 120	51 069	120 504	79 266	61 509	27 854	256 134	283 986	6 858 036
Vermögensteuer	-36 745	-10 921	-2 561	-10 426	-4 167	-8 556	-115	57 237	57 121	1 728 627
Erbchaftsteuer	1 637	123	11	256	225	585	438	33 520	33 958	645 940
Grundwerbsteuer	85 029	19 353	10 820	19 664	16 237	10 653	8 301	54 145	62 446	995 525
Kraftfahrzeugsteuer	269 645	29 822	34 019	85 666	54 901	51 550	13 687	71 434	85 120	2 394 376
Rennwett- und Lotteriesteuer	34 650	7 179	4 262	9 911	8 011	3 105	2 181	27 825	30 005	591 335
Feuerschutzsteuer	237	-	-	-	-	-	237	2 464	2 701	104 785
Biersteuer	32 857	1 552	4 517	15 432	4 058	4 172	3 124	9 509	12 635	397 439
Sonstige	9	9	-	-	-	-	-	-	-	10
Gemeindesteuern	467 854	70 497	65 849	160 991	84 405	67 657	18 455	357 064	375 519	13 334 906
Grundsteuern	265 732	34 354	33 731	96 471	49 256	36 095	15 825	51 683	67 508	1 968 546
Gewerbsteuer (brutto)	187 186	34 076	30 049	62 022	32 363	27 492	1 186	299 170	300 356	11 124 125
Sonstige Steuern und steuerähnliche Einnahmen	14 934	2 067	2 069	2 498	2 786	4 070	1 444	6 211	7 655	242 235
Steuereinnahmen insgesamt	x	x	x	x	x	x	x	x	11 163 514	x
nach der Verteilung										
EG-Eigenmittel insgesamt	x	x	x	x	x	x	x	x	x	x
Steuereinnahmen des Bundes	x	x	x	x	x	x	x	x	x	x
Steuereinnahmen der Länder	5 205 293	758 851	614 688	1 611 251	925 993	786 155	508 354	1 598 216	2 106 571	58 036 063
Landesteuern	387 320	47 120	51 069	120 504	79 266	61 509	27 854	256 134	283 986	6 858 036
Steuern vom Einkommen (42,5 bzw. 50 %)	1 571 760	190 878	173 690	531 301	270 724	200 450	204 715	825 163	1 029 879	36 648 364
Steuern vom Umsatz (35 %)	3 233 492	520 853	389 929	959 446	576 003	524 196	263 065	439 562	702 627	13 021 549
Gewerbsteuerumlage (50 %)	12 720	-	-	-	-	-	12 720	77 358	90 078	1 506 112
Steuereinnahmen der Gemeinden/Gv.	1 153 321	206 439	140 433	387 391	131 784	215 126	72 148	441 229	513 377	28 341 883
Gemeindesteuern	467 854	70 497	65 849	160 991	84 405	67 657	18 455	357 064	375 519	13 334 906
Gewerbsteuerumlage (Ausgabe)	3 427	78	201	1 086	2 181	-119	-	181 057	181 057	3 091 141
Gemeindeanteil an der Lohn- und veranlagten Einkommen- steuer	688 894	136 020	74 785	227 486	49 560	147 350	53 693	265 222	318 915	18 098 118
Steuereinnahmen insgesamt	x	x	x	x	x	x	x	x	x	x

Neue Länder und Berlin-Ost

11 Finanzen und Steuern  
11.2 Kassenmäßige Steuereinnahmen im Jahr 1991

1 000 DM

Steuerart	Neue Bundes- länder und Berlin-Ost	Branden- burg	Mecklenburg- Vorpommern	Sachsen	Sachsen- Anhalt	Thüringen	Berlin- Ost	Nachrichtlich:		
								Berlin- West	Berlin insgesamt	Früheres Bundesgebiet
vor der Verteilung										
Gemeinschaftsteuern nach										
Art. 106 Abs. 3 GG	15 926 666	3 199 621	1 334 236	4 845 674	2 267 257	1 723 825	2 556 054	7 992 188	10 548 242	462 548 784
Lohnsteuer	9 596 618	1 430 096	1 051 389	2 911 667	1 646 370	1 308 166	1 248 931	3 931 578	5 180 512	204 577 915
Veranlagte Einkommensteuer	330 985	41 800	25 737	123 558	45 453	42 488	51 949	657 478	709 426	41 201 517
Kapitalertragsteuer	31 784	2 346	651	146	1 521	-1 963	29 082	685 911	714 993	11 349 029
Körperschaftsteuer	347 828	-34 093	14 658	117 218	-60 860	-11 814	322 719	62 395	385 114	31 367 883
Umsatzsteuer	4 485 707	1 226 568	154 550	1 443 032	510 070	330 222	821 264	2 345 689	3 166 952	94 311 823
Einfuhrumsatzsteuer	1 133 743	532 902	87 248	250 055	124 704	56 724	82 109	309 135	391 246	79 740 617
Bundessteuern	.	.	.	.	.	.	.	.	20 764 018	.
Zölle (100 %)	.	.	.	.	.	.	.	.	25 974	.
Landesteuern	1 997 030	367 304	214 982	602 329	339 167	313 504	159 744	989 465	1 149 206	27 116 590
Vermögensteuer	16 993	736	562	5 414	1 121	71	9 090	228 582	237 672	6 712 147
Erbchaftsteuer	5 290	988	191	1 513	880	1 097	621	149 301	149 923	2 630 440
Grundwertsteuer	235 508	59 301	31 241	55 625	40 467	34 989	13 885	181 024	194 909	3 999 717
Kraftfahrzeugsteuer	1 475 053	274 432	152 008	449 497	254 523	241 004	103 589	274 513	378 101	9 536 273
Rennwett- und Lotteriesteuer	150 093	27 305	16 246	38 041	28 649	22 733	17 117	100 105	117 222	2 260 192
Feuerschutzsteuer	4 569	854	377	1 352	815	650	523	16 394	16 917	440 353
Biersteuer	109 513	3 680	14 356	50 885	12 712	12 960	14 918	39 543	54 462	1 537 451
Sonstige	9	9	-	-	-	-	-	-	-	16
Gemeindesteuern	1 371 245	240 988	160 431	441 103	216 969	177 413	134 341	1 299 646	1 433 987	51 028 099
Grundsteuern	766 361	145 032	96 630	247 794	130 140	113 927	32 838	260 297	293 135	9 154 598
Gewerbesteuer (brutto)	550 000	84 290	56 818	177 698	78 796	54 549	97 849	1 011 591	1 109 440	40 747 431
Sonstige Steuern und steuerähnliche Einnahmen	54 884	11 666	6 983	15 611	8 033	8 937	3 654	27 758	31 412	1 126 070
Steuereinnahmen insgesamt	x	x	x	x	x	x	x	x	34 233 851	x
nach der Verteilung										
EG-Eigenmittel insgesamt	x	x	x	x	x	x	x	x	x	x
Steuereinnahmen des Bundes	x	x	x	x	x	x	x	x	x	x
Steuereinnahmen der Länder	19 138 347	3 022 696	2 205 785	5 737 874	3 309 815	2 955 264	1 906 912	5 470 745	7 377 658	205 183 151
Landesteuern	1 997 030	367 304	214 982	602 329	339 167	313 504	159 744	989 465	1 149 206	27 116 590
Steuern vom Einkommen (42,5 bzw. 50 %)	4 414 049	610 419	465 614	1 350 790	689 502	568 949	728 773	2 666 442	3 395 216	125 809 703
Steuern vom Umsatz (35 %)	12 714 547	2 044 971	1 525 189	3 784 755	2 281 146	2 072 811	1 005 675	1 665 823	2 671 498	49 170 615
Gewerbesteuerumlage (50 %)	12 720	-	-	-	-	-	12 720	143 491	156 211	2 874 425
Erhöhte Gewerbesteuerumlage (100 %)	-	-	-	-	-	-	-	5 527	5 527	211 818
Steuereinnahmen der Gemeinden/Gv.	2 539 835	429 526	269 368	773 842	361 264	376 362	329 473	1 738 942	2 068 415	82 092 798
Gemeindesteuern	1 371 245	240 988	160 431	441 103	216 969	177 413	134 341	1 299 646	1 433 987	51 028 099
Gewerbesteuerumlage (Ausgabe)	11 000	121	315	5 519	5 102	-57	-	317 951	317 951	5 988 322
Gemeindeanteil an der Lohn- und veranlagten Einkommen- steuer	1 179 590	188 659	109 252	338 258	149 397	198 892	195 132	757 247	952 379	37 053 020
Steuereinnahmen insgesamt	x	x	x	x	x	x	x	x	x	x

Neue Länder

11 Finanzen und Steuern

11.3 Einnahmen und Ausgaben der Länder, Gemeinden und Gemeindeverbände (Gv)\*)

vom 1. - 4. Vierteljahr 1991

Mill. DM

Gegenstand der Nachweisung	Insgesamt	Brandenburg	Mecklenburg-Vorpommern	Sachsen	Sachsen-Anhalt	Thüringen
Einnahmen						
Bereinigte Einnahmen						
Länder .....	66 050	11 648	9 363	20 004	12 945	12 090
Gemeinden/Gv. ....	44 790	7 753	5 967	14 474	8 639	7 958
darunter:						
Steuern und steuerähnliche Abgaben						
Länder .....	16 201	2 855	1 964	5 351	3 273	2 759
Gemeinden/Gv. ....	2 217	430	276	774	361	376
Steuerähnliche Abgaben						
Länder .....	157	52	1	77	-	28
Gemeinden/Gv. ....	-	-	-	-	-	-
Laufende Zuweisungen/Zuschüsse						
Länder .....	37 060	6 557	5 625	10 503	7 625	6 741
Gemeinden/Gv. ....	27 921	5 139	3 448	8 199	5 959	5 175
vom öffentlichen Bereich						
Länder .....	36 481	6 426	5 402	10 484	7 519	6 651
Gemeinden/Gv. ....	27 246	5 015	3 386	7 972	5 832	5 041
von anderen Bereichen						
Länder .....	579	141	223	19	106	90
Gemeinden/Gv. ....	675	124	62	228	127	135
Vermögensübertragungen						
Länder .....	11 077	1 950	1 410	3 638	1 763	2 316
Gemeinden/Gv. ....	10 370	1 829	1 574	3 342	1 778	1 849
vom öffentlichen Bereich						
Länder .....	10 717	1 867	1 400	3 638	1 763	2 050
Gemeinden/Gv. ....	10 223	1 804	1 542	3 289	1 771	1 819
von anderen Bereichen						
Länder .....	360	83	10	-	-	267
Gemeinden/Gv. ....	147	25	32	53	8	30
Ausgaben						
Bereinigte Ausgaben						
Länder .....	76 875	14 328	10 388	23 617	15 200	13 341
Gemeinden/Gv. ....	43 300	7 513	5 887	13 845	8 233	7 823
darunter:						
Personalausgaben						
Länder .....	14 941	2 438	2 332	4 424	2 990	2 757
Gemeinden/Gv. ....	15 360	2 558	2 047	4 897	3 079	2 779
Laufender Sachaufwand						
Länder .....	5 335	1 037	1 025	1 000	1 247	1 025
Gemeinden/Gv. ....	9 474	1 660	1 347	3 033	1 775	1 660
Sachinvestitionen						
Länder .....	3 464	231	395	1 882	499	457
Gemeinden/Gv. ....	12 068	2 142	1 689	3 763	2 212	2 260
darunter:						
Baumaßnahmen						
Länder .....	1 506	83	152	701	263	308
Gemeinden/Gv. ....	10 371	1 890	1 501	3 259	1 898	1 823
Darlehen						
Länder .....	582	79	81	293	77	51
Gemeinden/Gv. ....	106	30	13	30	27	6

\*) Ohne Berlin-Ost.

## Volkswirtschaftliche Gesamtrechnungen

12 Volkswirtschaftliche Gesamtrechnungen

12.1 Ergebnisse für das 2. Halbjahr 1990 und für das Jahr 1991

Gegenstand der Nachweisung	2.Hj 1990	1991	2.Hj 1990	1991	2.Hj 1990	1991	2.Hj 1990	1991
	<b>In jeweiligen Preisen</b>				<b>In Preisen von 1991</b>			
<b>Entstehung des Sozialprodukts</b>	<b>Mrd. DM</b>		<b>% von Deutschland</b>		<b>Mrd. DM</b>		<b>% von Deutschland</b>	
Land- und Forstwirtschaft, Fischerei	/	2,5	/	7,0	/	2,5	/	7,0
Produzierendes Gewerbe	41,8	69,9	8,1	6,6	44,8	69,9	8,4	6,6
Handel und Verkehr	19,8	34,1	9,9	8,3	22,0	34,1	10,6	8,3
Dienstleistungsunternehmen	15,9	45,5	4,2	5,4	17,6	45,5	4,5	5,4
Staat, private Haushalte und private Organisationen ohne Erwerbszweck	20,3	46,5	10,8	12,2	26,6	46,5	13,9	12,2
<b>Bruttowertschöpfung (unbereinigt)</b>	<b>100,4</b>	<b>198,3</b>	<b>7,6</b>	<b>7,3</b>	<b>113,0</b>	<b>198,3</b>	<b>8,4</b>	<b>7,3</b>
- Unterstellte Entgelte für Bankdienstleistungen	9,4	21,9	15,8	16,1	9,3	21,9	15,8	16,1
<b>= Bruttowertschöpfung (bereinigt)</b>	<b>91,0</b>	<b>176,5</b>	<b>7,2</b>	<b>6,8</b>	<b>103,7</b>	<b>176,5</b>	<b>8,0</b>	<b>6,8</b>
+ Nichtabziehbare Umsatzsteuer	6,3	8,7	X	X	7,4	8,7	X	X
+ Einfuhrabgaben	0,4	1,0	X	X	0,4	1,0	X	X
<b>= Bruttoinlandsprodukt</b>	<b>97,7</b>	<b>186,2</b>	<b>7,2</b>	<b>6,7</b>	<b>111,5</b>	<b>186,2</b>	<b>8,0</b>	<b>6,7</b>
+ Einkommen aus der übrigen Welt (Saldo) 1)	1,7	9,2	X	X	1,8	9,2	X	X
<b>= Bruttosozialprodukt</b>	<b>99,4</b>	<b>195,4</b>	<b>7,2</b>	<b>6,9</b>	<b>113,3</b>	<b>195,4</b>	<b>8,0</b>	<b>6,9</b>
<b>Verwendung des Sozialprodukts</b>								
Privater Verbrauch	85,8	186,7	11,1	11,6	95,2	186,7	11,9	11,6
Staatsverbrauch	38,1	86,2	13,9	15,6	45,7	86,2	16,2	15,6
Bruttoinvestitionen	22,6	85,7	8,0	13,3	21,3	85,7	7,3	13,3
Anlageinvestitionen	34,1	82,9	11,2	12,8	36,3	82,9	11,5	12,8
Ausrüstungen	13,0	40,4	9,3	13,4	13,2	40,4	9,2	13,4
Bauten	21,2	42,6	12,9	12,3	23,1	42,6	13,3	12,3
Vorratsveränderung	-11,5	2,7	X	X	-15,0	2,7	X	X
<b>Letzte Inländische Verwendung von Gütern</b>	<b>146,5</b>	<b>358,5</b>	<b>11,0</b>	<b>12,8</b>	<b>162,1</b>	<b>358,5</b>	<b>11,8</b>	<b>12,8</b>
Außenbeitrag (Ausfuhr minus Einfuhr)	-47,1	-163,1	X	X	-48,8	-163,1	X	X
Ausfuhr von Waren und Dienstleistungen 2)	33,8	60,4	X	X	34,9	60,4	X	X
Einfuhr von Waren und Dienstleistungen 2)	80,9	223,5	X	X	83,7	223,5	X	X
<b>Bruttosozialprodukt</b>	<b>99,4</b>	<b>195,4</b>	<b>7,2</b>	<b>6,9</b>	<b>113,3</b>	<b>195,4</b>	<b>8,0</b>	<b>6,9</b>
<b>Einkommen</b>								
Bruttolohn- und -gehaltssumme von Inländern empfangen	66,2	151,7	10,4	11,6	X	X	X	X
im Inland entstanden	63,6	140,9	10,0	10,8	X	X	X	X
Verfügbares Einkommen der privaten Haushalte	85,8	199,9	9,8	10,9	X	X	X	X
dar. empfangene laufende Übertragungen	.	87,8	X	17,6	X	X	X	X
<b>Bevölkerung und Erwerbstätigkeit</b>	<b>Durchschnitt in 1.000</b>							
<b>Bevölkerung (Einwohner)</b>	<b>16.111</b>	<b>...</b>	<b>20,2</b>	<b>...</b>	<b>X</b>	<b>X</b>	<b>X</b>	<b>X</b>
Erwerbspersonen	8.999	8.382	22,8	21,5	X	X	X	X
- Arbeitslose	474	913	21,2	35,1	X	X	X	X
<b>= Erwerbstätige Inländer</b>	<b>8.525</b>	<b>7.469</b>	<b>22,9</b>	<b>20,5</b>	<b>X</b>	<b>X</b>	<b>X</b>	<b>X</b>
Selbständige u. mithelfende Familienangehörige	386	490	11,3	13,9	X	X	X	X
Beschäftigte Arbeitnehmer	8.139	6.979	24,0	21,2	X	X	X	X
+ Einpendler abzüglich Auspendler	-138	-290	X	X	X	X	X	X
<b>= Erwerbstätige im Inland</b>	<b>8.387</b>	<b>7.179</b>	<b>22,6</b>	<b>19,7</b>	<b>X</b>	<b>X</b>	<b>X</b>	<b>X</b>
<b>Angaben je Erwerbstätigen, je Einwohner und je beschäftigten Arbeitnehmer</b>	<b>DM</b>							
Bruttoinlandsprodukt je Erwerbstätigen	11.600	25.900	X	X	X	X	X	X
Bruttosozialprodukt je Einwohner	6.200	12.300	X	X	X	X	X	X
Bruttolohn- und -gehaltssumme monatlich je beschäftigten Arbeitnehmer (Inländer)	1.360	1.810	X	X	X	X	X	X

1) Aus der übrigen Welt empfangene abzüglich an die übrige Welt geleistete Erwerbs- und Vermögenseinkommen.

2) Einschl. Erwerbs- und Vermögenseinkommen.

12 Volkswirtschaftliche Gesamtrechnungen  
12.2 Vierteljahrsergebnisse 1990

Gegenstand der Nachweisung	1990		1990	
	3. Vj	4. Vj	3. Vj	4. Vj
	In jeweiligen Preisen		In Preisen von 1991	
<u>Entstehung des Sozialprodukts</u>	Mrd. DM			
Land- und Forstwirtschaft, Fischerei	/	/	/	/
Produzierendes Gewerbe	22,3	19,6	23,6	21,2
Handel und Verkehr	10,1	9,7	11,3	10,7
Dienstleistungsunternehmen	7,5	8,4	8,6	9,0
Staat, private Haushalte und private Organisationen ohne Erwerbszweck	9,3	11,0	12,6	13,9
<b>Bruttowertschöpfung (unbereinigt)</b>	<b>52,0</b>	<b>48,5</b>	<b>58,6</b>	<b>54,4</b>
- Unterstellte Entgelte für Bankdienstleistungen	4,4	5,0	4,4	4,9
<b>= Bruttowertschöpfung (bereinigt)</b>	<b>47,6</b>	<b>43,4</b>	<b>54,1</b>	<b>49,5</b>
+ Nichtabziehbare Umsatzsteuer	3,5	2,9	4,1	3,4
+ Einfuhrabgaben	0,2	0,2	0,2	0,2
<b>= Bruttoinlandsprodukt</b>	<b>51,2</b>	<b>46,5</b>	<b>58,4</b>	<b>53,1</b>
+ Einkommen aus der übrigen Welt (Saldo) 1)	0,4	1,3	0,4	1,4
<b>= Bruttosozialprodukt</b>	<b>51,6</b>	<b>47,8</b>	<b>58,8</b>	<b>54,5</b>
<u>Verwendung des Sozialprodukts</u>				
Privater Verbrauch	42,8	43,0	47,7	47,5
Staatsverbrauch	14,1	24,0	17,9	27,8
Bruttoinvestitionen	13,2	9,4	12,4	8,9
Anlageinvestitionen	16,3	17,8	17,5	18,8
Ausrüstungen	5,7	7,3	5,8	7,5
Bauten	10,6	10,5	11,7	11,4
Vorratsveränderung	-3,1	-8,4	-5,1	-9,9
<b>Letzte inländische Verwendung von Gütern</b>	<b>70,1</b>	<b>76,5</b>	<b>77,9</b>	<b>84,2</b>
Außenbeitrag (Ausfuhr minus Einfuhr)	-18,5	-28,7	-19,1	-29,7
Ausfuhr von Waren und Dienstleistungen 2)	15,9	17,9	16,5	18,4
Einfuhr von Waren und Dienstleistungen 2)	34,4	46,6	35,6	48,1
<b>Bruttosozialprodukt</b>	<b>51,6</b>	<b>47,8</b>	<b>58,8</b>	<b>54,5</b>
<u>Einkommen</u>				
Bruttolohn- und -gehaltssumme von Inländern empfangen	32,5	33,7	X	X
im Inland entstanden	31,6	32,0	X	X
Verfügbares Einkommen der privaten Haushalte dar. empfangene laufende Übertragungen	39,1	46,7	X	X
<u>Bevölkerung und Erwerbstätigkeit</u>	Durchschnitt in 1.000			
<b>Bevölkerung (Einwohner)</b>	<b>16.111 3)</b>	<b>16.066</b>	X	X
Erwerbspersonen	9.132	8.866	X	X
- Arbeitslose	359	589	X	X
<b>= Erwerbstätige Inländer</b>	<b>8.773</b>	<b>8.277</b>	X	X
Selbständige u. mithelfende Familienangehörige	360	412	X	X
Beschäftigte Arbeitnehmer	8.413	7.865	X	X
+ Einpendler abzüglich Auspendler	-101	-175	X	X
<b>= Erwerbstätige im Inland</b>	<b>8.672</b>	<b>8.102</b>	X	X
<u>Angaben je Erwerbstätigen, je Einwohner und je beschäftigten Arbeitnehmer</u>	DM			
Bruttoinlandsprodukt je Erwerbstätigen	5.900	5.700	6.700	6.600
Bruttosozialprodukt je Einwohner	3.200	3.000	3.600	3.400
Bruttolohn- und -gehaltssumme monatlich je beschäftigten Arbeitnehmer (Inländer)	1.290	1.430	X	X

1) Aus der übrigen Welt empfangene abzüglich an die übrige Welt geleistete Erwerbs- und Vermögenseinkommen.

2) Einschl. Erwerbs- und Vermögenseinkommen.

3) Stand: 3.10.1990

12 Volkswirtschaftliche Gesamtrechnungen  
12.3 Vierteljahrsergebnisse 1991

Gegenstand der Nachweisung	1991				1991			
	1. Vj	2. Vj	3. Vj	4. Vj	1. Vj	2. Vj	3. Vj	4. Vj
	In jeweiligen Preisen				In Preisen von 1991			
<b>Entstehung des Sozialprodukts</b>					Mrd. DM			
Land- und Forstwirtschaft, Fischerei	/	/	/	/	/	/	/	/
Produzierendes Gewerbe	17,1	16,6	17,5	18,6	17,2	16,7	17,5	18,4
Handel und Verkehr	7,5	8,4	8,6	9,6	7,7	8,4	8,5	9,5
Dienstleistungsunternehmen	9,2	10,3	11,1	14,8	10,2	11,2	11,9	12,1
Staat, private Haushalte und private Organisationen ohne Erwerbszweck	8,3	9,9	11,4	17,0	10,5	11,9	12,0	12,2
<b>Bruttowertschöpfung (unbereinigt)</b>	<b>41,8</b>	<b>45,1</b>	<b>50,6</b>	<b>60,8</b>	<b>45,4</b>	<b>48,2</b>	<b>51,9</b>	<b>52,9</b>
- Unterstellte Entgelte für Bankdienstleistungen	5,2	5,3	5,6	5,7	5,3	5,4	5,7	5,5
<b>= Bruttowertschöpfung (bereinigt)</b>	<b>36,6</b>	<b>39,8</b>	<b>45,0</b>	<b>55,1</b>	<b>40,1</b>	<b>42,8</b>	<b>46,2</b>	<b>47,4</b>
+ Nichtabziehbare Umsatzsteuer	2,0	1,9	2,1	2,7	2,2	1,9	2,2	2,4
+ Einfuhrabgaben	0,2	0,2	0,3	0,4	0,2	0,2	0,3	0,3
<b>= Bruttoinlandsprodukt</b>	<b>38,8</b>	<b>41,9</b>	<b>47,4</b>	<b>58,1</b>	<b>42,5</b>	<b>44,9</b>	<b>48,7</b>	<b>50,1</b>
+ Einkommen aus der übrigen Welt (Saldo) 1)	1,3	2,0	2,5	3,4	1,3	2,1	2,4	3,4
<b>= Bruttosozialprodukt</b>	<b>40,1</b>	<b>43,9</b>	<b>49,9</b>	<b>61,5</b>	<b>43,8</b>	<b>47,0</b>	<b>51,1</b>	<b>53,5</b>
<b>Verwendung des Sozialprodukts</b>								
Privater Verbrauch	39,3	46,0	47,9	53,5	40,9	47,1	48,2	50,4
Staatsverbrauch	15,3	19,1	21,1	30,8	17,7	21,3	21,6	25,6
Bruttoinvestitionen	21,2	18,6	23,4	22,5	21,1	18,5	23,7	22,5
Anlageinvestitionen	16,8	20,1	22,2	23,9	17,3	20,2	22,0	23,4
Ausrüstungen	8,3	9,5	10,3	12,3	8,4	9,5	10,2	12,3
Bauten	8,5	10,6	11,9	11,6	8,9	10,8	11,8	11,2
Vorratsveränderung	4,4	-1,5	1,3	-1,5	3,8	-1,7	1,6	-0,9
<b>Letzte inländische Verwendung von Gütern</b>	<b>75,8</b>	<b>83,7</b>	<b>92,3</b>	<b>106,8</b>	<b>79,8</b>	<b>86,8</b>	<b>93,5</b>	<b>98,4</b>
Außenbeitrag (Ausfuhr minus Einfuhr)	-35,7	-39,8	-42,4	-45,3	-36,0	-39,8	-42,4	-44,9
Ausfuhr von Waren und Dienstleistungen 2)	13,0	14,1	16,7	16,7	13,3	14,2	16,6	16,4
Einfuhr von Waren und Dienstleistungen 2)	48,7	53,8	59,1	61,9	49,2	54,0	58,9	61,4
<b>Bruttosozialprodukt</b>	<b>40,1</b>	<b>43,9</b>	<b>49,9</b>	<b>61,5</b>	<b>43,8</b>	<b>47,0</b>	<b>51,1</b>	<b>53,5</b>
<b>Einkommen</b>								
Bruttolohn- und -gehaltssumme von Inländern empfangen	33,9	35,2	38,9	43,7	X	X	X	X
im Inland entstanden	32,0	32,6	36,1	40,2	X	X	X	X
Verfügbares Einkommen der privaten Haushalte	39,5	46,9	52,2	61,3	X	X	X	X
dar. empfangene laufende Übertragungen	18,8	21,3	23,6	24,1	X	X	X	X
<b>Bevölkerung und Erwerbstätigkeit</b>					Durchschnitt in 1.000			
<b>Bevölkerung (Einwohner)</b>	<b>16.000</b>	<b>15.944</b>	<b>15.881</b>	<b>...</b>	<b>X</b>	<b>X</b>	<b>X</b>	<b>X</b>
Erwerbspersonen	8.752	8.424	8.236	8.116	X	X	X	X
- Arbeitslose	757	835	1.022	1.038	X	X	X	X
<b>= Erwerbstätige Inländer</b>	<b>7.995</b>	<b>7.589</b>	<b>7.214</b>	<b>7.078</b>	<b>X</b>	<b>X</b>	<b>X</b>	<b>X</b>
Selbständige u. mithelfende Familienangehörige	449	481	504	526	X	X	X	X
Beschäftigte Arbeitnehmer	7.546	7.108	6.710	6.552	X	X	X	X
+ Einpendler abzüglich Auspendler	-222	-278	-308	-352	X	X	X	X
<b>= Erwerbstätige im Inland</b>	<b>7.773</b>	<b>7.311</b>	<b>6.906</b>	<b>6.726</b>	<b>X</b>	<b>X</b>	<b>X</b>	<b>X</b>
<b>Angaben je Erwerbstätigen, je Einwohner und je beschäftigten Arbeitnehmer</b>					DM			
Bruttoinlandsprodukt je Erwerbstätigen	5.000	5.700	6.900	8.600	5.500	6.100	7.000	7.500
Bruttosozialprodukt je Einwohner	2.500	2.800	3.100	...	2.700	2.900	3.200	...
Bruttolohn- und -gehaltssumme monatlich je beschäftigten Arbeitnehmer (Inländer)	1.500	1.650	1.930	2.220	X	X	X	X

1) Aus der übrigen Welt empfangene abzüglich an die übrige Welt geleistete Erwerbs- und Vermögenseinkommen.

2) Einschl. Erwerbs- und Vermögenseinkommen.

## Anteil der neuen Länder und Berlin – Ost an Deutschland 1991

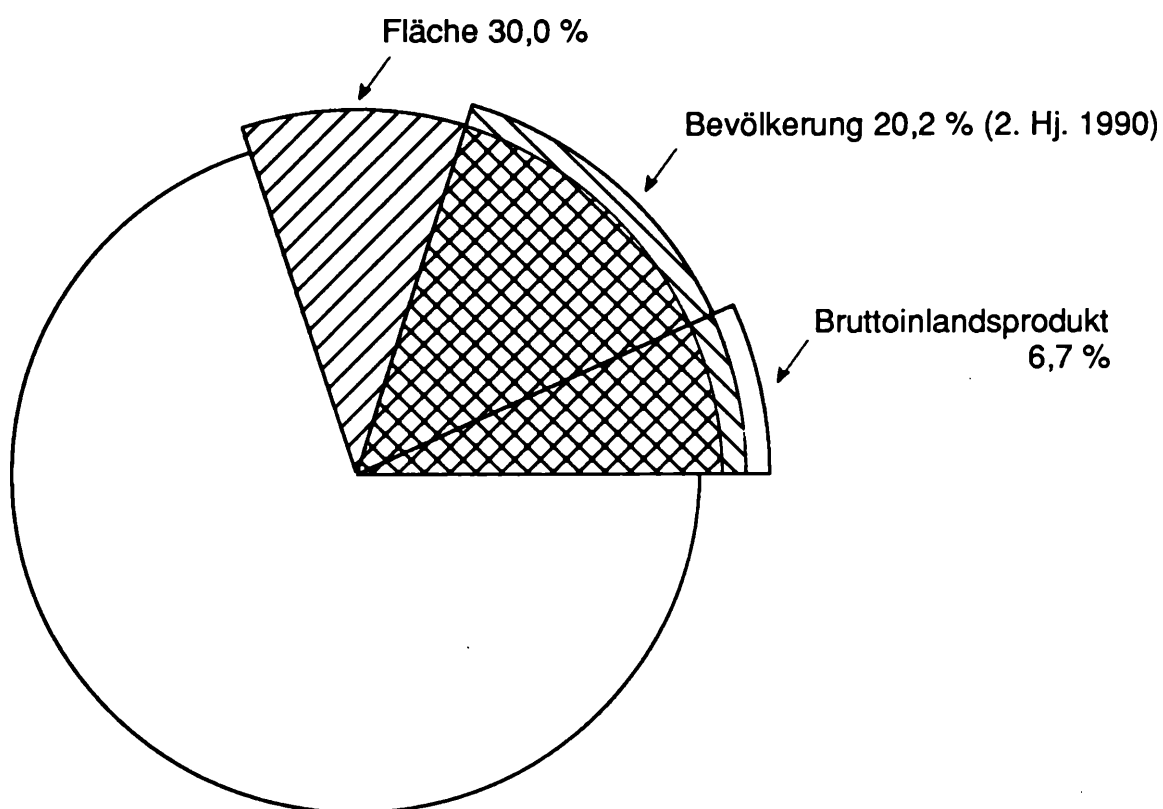

## Preisindex des Privaten Verbrauchs umgerechnet auf 3. Vj. 1990 = 100

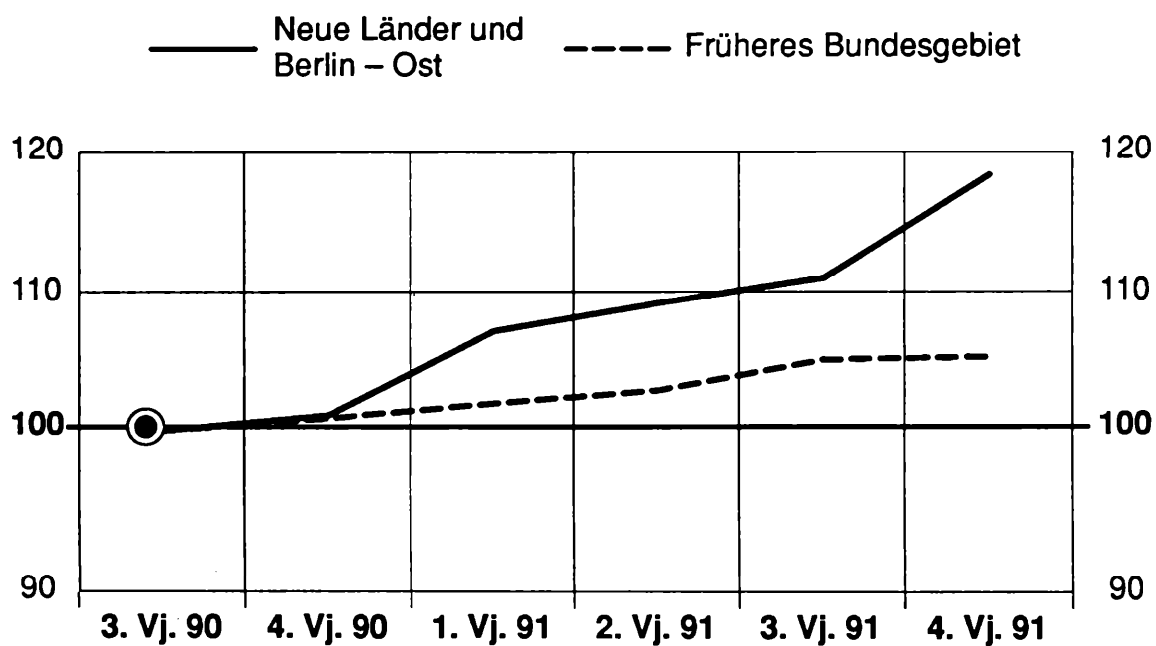



### Bruttosozialprodukt und Privater Verbrauch (real) je Einwohner monatlich

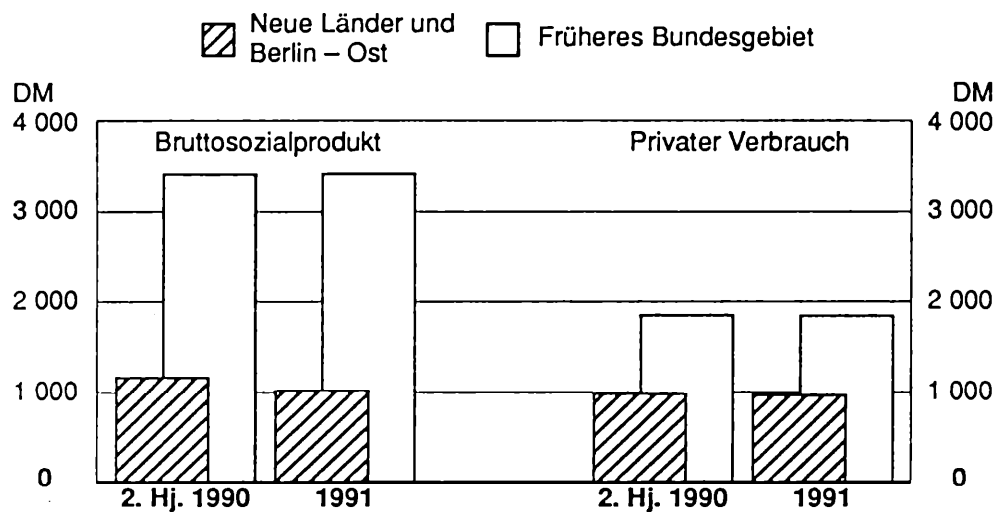

### Bruttoinlandsprodukt je Erwerbstätigen (Produktivität) und Bruttolohn- und –gehaltsumme je Arbeitnehmer (Verdienst) monatlich

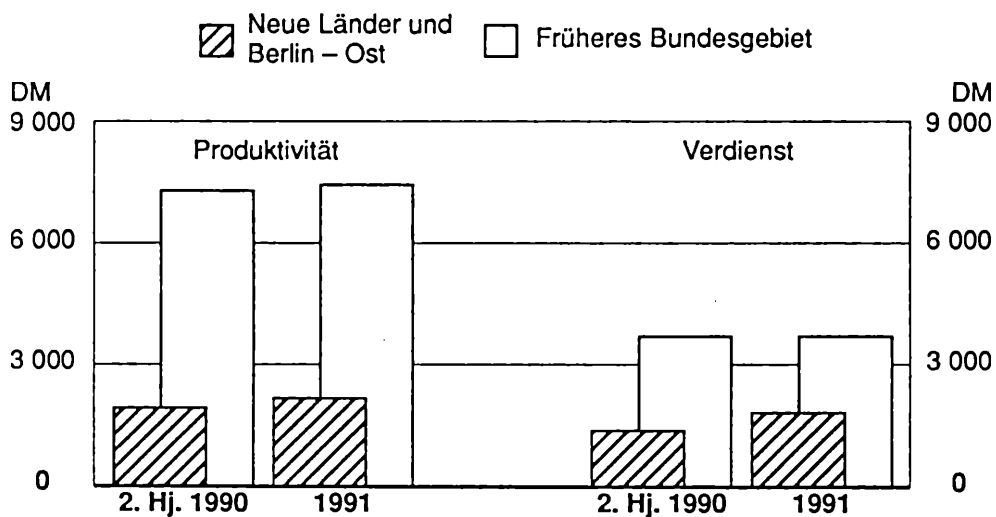

Daten über das soziale Leben

## Familien nach Familientyp<sup>1)</sup>

Neue Länder und Berlin – Ost

Alleinerziehende  
14,7%

Ehepaare ohne Kinder  
36,2%

Ehepaare  
mit Kindern  
49,1%

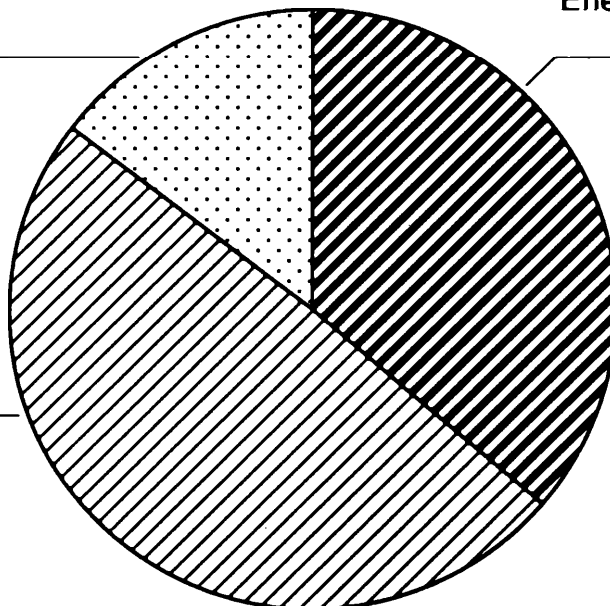

1) Ergebnisse des Mikrozensus 1991. Kernfamilien im Sinne der Definition der Vereinten Nationen.

## Privathaushalte nach Haushaltsgröße<sup>1)</sup>

Neue Länder und Berlin – Ost

% aller  
Privaten Haushalte

% aller  
Privaten Haushalte

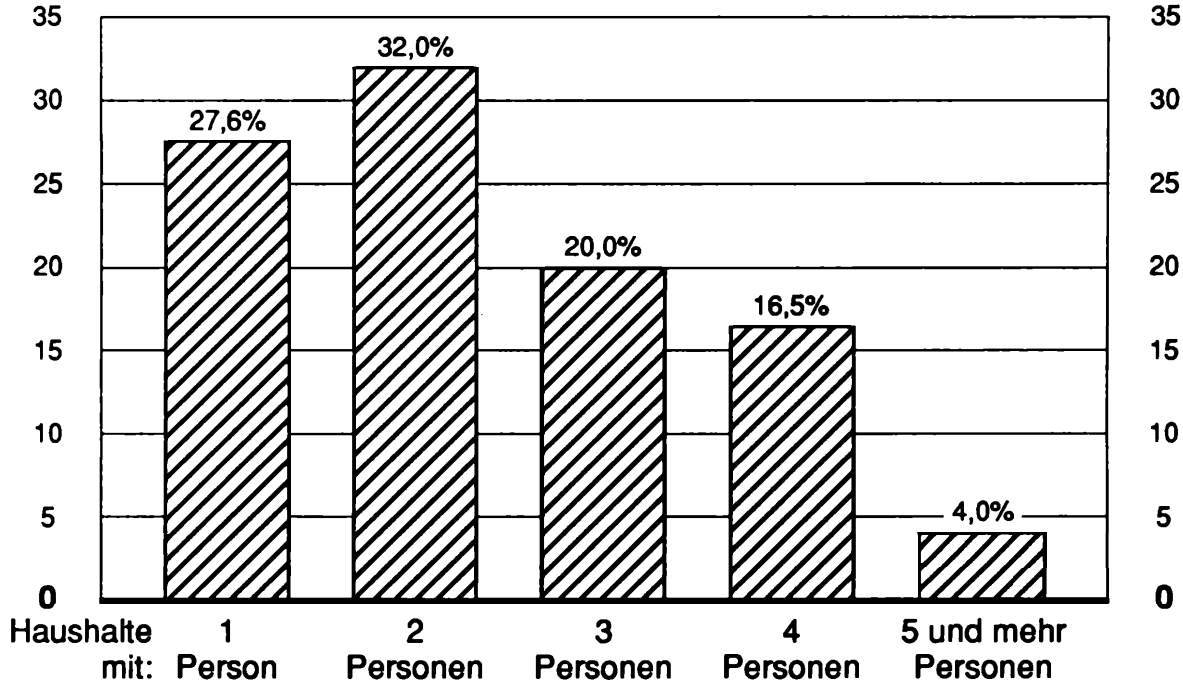

1) Ergebnisse des Mikrozensus 1991.

Statistisches Bundesamt 92 0592

Neue Länder und Berlin-Ost

13 Bevölkerung\*)

13.1 Bevölkerungsstand

1 000

Bevölkerung	31.12.1988	31.12.1989	3.10.1990	31.12.1990	31.03.1991	30.06.1991	30.09.1991	31.12.1991	29.2.1992
Insgesamt .....	16 675	16 434	16 111	16 028	15 973	15 915	15 845	15 790	15 767
dar. Ausländer .....	.	191	166	176	.	.	.	...	.

13.2 Bevölkerungsbewegung

Gegenstand der Nachweisung	1990	1991				1992		1990	1991				1992	
		1. Vj.	2. Vj.	3. Vj.	4. Vj.	August	September		1. Vj.	2. Vj.	3. Vj.	4. Vj.	August	September
	Grundzahlen							Veränderung gegenüber dem entsprechenden Vorjahreszeitraum in %						
Eheschließungen	101 913	7 035	16 042	17 905	9 701	6 196	4 796	- 22,2	- 54,3	- 60,7	- 44,2	- 29,4	- 17,0	- 7,6
Lebendgeborene	178 476	31 189	26 493	26 385	22 954	7 538	7 522	- 10,3	- 33,9	- 43,3	- 40,8	- 36,7	- 12,6	- 12,1
Gestorbene ....	208 110	53 389	48 698	45 761	50 056	15 229	14 229	+ 1,2	- 3,6	- 1,0	+ 0,8	- 2,0	+ 0,9	- 1,9
Überschuß der Geborenen (+) bzw. der Gestorbenen (-)	- 29 634	- 22 200	- 22 205	- 19 376	- 27 102	- 7 691	- 6 707	x	x	x	x	x	x	x

Gegenstand der Nachweisung	1990					1991			1990					1991		
	Insgesamt	1. Vj.	2. Vj.	3. Vj.	4. Vj.	November	Dezember	Januar (1992)	Insgesamt	1. Vj.	2. Vj.	3. Vj.	4. Vj.	November	Dezember	1992 Januar
	Grundzahlen								Veränderung gegenüber dem entsprechenden Vorjahreszeitraum in %							
Zuzüge aus dem früheren Bundesgebiet ....	36 217	4 911	7 358	12 178	11 770	7 823	9 364	11 792	+ 604,6	+ 1 003,6	+ 814,0	+ 1064,3	+ 313,3	+ 130,8	+ 51,8	+ 82,6
Fortzüge in das frühere Bundesgebiet ....	395 343	198 545	58 403	87 746	50 649	20 505	17 209	19 774	+ 1,8	+ 1 106,7	+ 78,8	+ 20,2	- 81,0	+ 17,1	+ 24,6	+ 17,8
Überschuß der Zu- (+) bzw. der Fortzüge (-) aus bzw. in das frühere Bundesgebiet .	- 359 126	- 193 634	- 51 045	- 75 568	- 38 879	- 12 682	- 7 845	- 7 982	x	x	x	x	x	x	x	x

\*) Vorläufige Ergebnisse.

13.3 Familien nach Familientyp

Ergebnis des Mikrozensus 1991

Familientyp	Neue Länder und Berlin-Ost	
	1 000	%
Ehepaare ohne Kinder .....	1 687	36,2
Ehepaare mit Kind(ern) .....	2 288	49,1
Alleinerziehende .....	682	14,7
Männer .....	88	1,9
Frauen .....	594	12,8
Insgesamt ...	4 658	100

1) Kernfamilie im Sinne der Definition der Vereinten Nationen.

14 Bauspargeschäft 1991/92

Zeitraum	Anzahl der Neuabschlüsse	Vereinbarte Bausparsumme (Mill. DM)	Geldeingänge (Mill. DM)	Auszahlungen (Mill. DM)
1. Quartal 1991 .....	252 102	8 148	610	264
2. Quartal 1991 .....	228 495	6 186	473	373
1. Halbjahr 1991 .....	480 597	14 334	1 083	637
3. Quartal 1991 .....	241 188	6 331	607	667
4. Quartal 1991 .....	293 562	8 518	1 297	801
2. Halbjahr 1991 .....	534 750	14 849	1 904	1 468
1. Quartal 1992 .....	180 891	5 295	842	588
2. Quartal 1992 .....	164 876	5 124	776	737
2. Halbjahr 1992 .....	345 767	10 419	1 618	1 325

Neue Länder und Berlin-Ost

15 Straßenverkehrsunfälle

Monat	Unfälle					Verunglückte		
	insgesamt	mit Personen- schaden	mit nur Sachschaden			insgesamt	davon	
			zusammen	davon			Getötete	Verletzte
				mit schwerem Sachschaden	mit leichtem Sachschaden			
1990 <sup>1)</sup>								
Januar .....	.	2 406	.	.	.	3 038	150	2 888
Februar .....	.	2 912	.	.	.	3 758	152	3 606
März .....	.	3 211	.	.	.	4 085	173	3 912
April .....	.	3 571	.	.	.	4 611	188	4 423
Mai .....	.	4 525	.	.	.	5 854	221	5 633
Juni .....	.	4 558	.	.	.	6 103	267	5 836
Juli .....	.	4 552	.	.	.	6 222	306	5 916
August .....	.	4 829	.	.	.	6 700	301	6 399
September .....	.	4 488	.	.	.	6 132	316	5 816
Oktober .....	.	5 060	.	.	.	6 897	375	6 522
November .....	.	4 896	.	.	.	6 526	342	6 184
Dezember .....	.	4 299	.	.	.	5 987	349	5 638
Zusammen ...	.	49 307	.	.	.	65 913	3 140	62 773

1991<sup>2)4)</sup>

Januar .....	19 237	3 810	15 427	1 475	13 952	5 154	295	4 859
Februar .....	24 784	3 335	21 449	2 144	19 305	4 783	242	4 541
März .....	23 130	4 312	18 818	1 888	16 930	5 855	272	5 583
April .....	27 161	4 935	22 226	2 464	19 762	6 737	249	6 488
Mai .....	29 335	5 420	23 915	2 683	21 232	7 511	324	7 187
Juni .....	31 132	5 925	25 207	3 055	22 152	8 041	350	7 691
Juli .....	29 588	6 007	23 581	3 057	20 524	8 388	351	8 037
August .....	29 961	5 870	24 091	3 270	20 821	8 249	301	7 948
September .....	31 981	6 028	25 953	3 265	22 688	8 165	302	7 863
Oktober .....	35 501	6 079	29 422	4 150	25 272	8 102	349	7 753
November .....	34 997	5 348	29 649	4 500	25 149	7 205	330	6 875
Dezember .....	34 954	5 259	29 695	4 496	25 199	7 207	318	6 889
Zusammen <sup>3)</sup> .	353 447	63 659	289 788	36 631	253 157	87 313	3 733	83 580

1992<sup>2)</sup>

Januar .....	31 122	4 571	26 551	4 259	22 292	6 056	260	5 796
Februar .....	32 392	4 342	28 050	4 466	23 584	5 886	257	5 629
März .....	34 823	4 878	29 945	4 550	25 395	6 509	234	6 275
April .....	33 630	5 065	28 565	4 195	24 370	6 620	231	6 389
Mai .....	37 538	6 452	31 086	4 203	26 883	8 752	293	8 459
Juni .....	35 004	6 460	28 544	4 056	24 488	8 621	283	8 338
Juli .....	38 235	6 598	31 637	4 618	27 019	9 105	313	8 792
August .....	37 106	6 214	30 892	4 532	26 360	8 385	298	8 087
September .....	39 087	6 310	32 777	4 656	28 121	8 281	286	7 995

Veränderung in %<sup>2)4)</sup>

Berichtsmonat . .	+ 21,1	+ 2,4	+ 25,5	+ 39,1	+ 23,5	- 1,0	- 5,9	- 0,8
Jahresteil .....	+ 27,2	+ 9,2	+ 31,4	+ 68,7	+ 26,5	+ 6,4	- 10,1	+ 7,1

1) Endgültige Ergebnisse.

2) Vorläufige Ergebnisse.

3) Einschl. Nachmeldungen, nicht nach Monaten aufteilbar.

4) Die Berechnung der Veränderungsdaten basiert auf aktualisierten Ergebnissen für die Berichtsmonate 1991. Sie sind daher mit den hier aufgeführten Monatsergebnissen nicht vergleichbar. Die endgültigen Ergebnisse für 1991 erscheinen Anfang 1993.

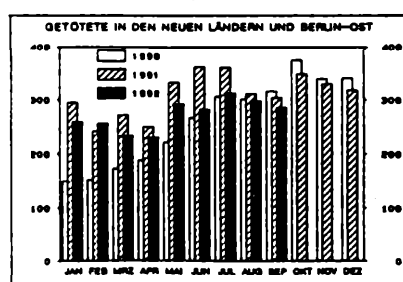
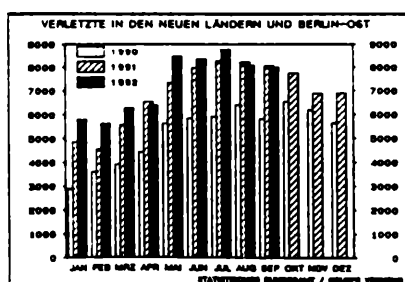

Neue Länder und Berlin-Ost  
16 Haushaltsbudget  
 16.1 Geldeinnahmen und -ausgaben ausgewählter Haushalte  
 Mark bzw. DM je Haushalt und Monat\*)

Einnahmen und Ausgaben	1989	1990		1991			1992
		1. Hj.	2. Hj.	1. Hj. 1)	3. Vj.	4. Vj.	1. Hj.

Arbeiter- und Angestelltenhaushalte  
 Ehepaar/Lebenspartner mit einem Kind

Ausgabefähige Einkommen und Einnahmen <sup>2)</sup> ...	2 114	2 430	2 388	2 504	3 048	3 485	3 349
Privater Verbrauch .....	1 677	1 681	1 984	2 019	2 357	2 715	2 544
darunter: Nahrungsmittel, Getränke, Tabak- waren .....	662	648	620	631	676	735	717
Wohnungsmieten 3), Energie, Wasser und Heizung .....	92	91	93	131	175	323	330
Übrige Ausgaben <sup>4)</sup> .....	216	230	138	198	167	196	317
Veränderung der Vermögens- und Finanzkonten .....	220	519	266	288	524	574	488

1-Personen-Rentnerhaushalt ohne Arbeitseinkommen

Ausgabefähige Einkommen und Einnahmen <sup>2)</sup> ...	529	636	759	844	982	1 041	1 247
Privater Verbrauch .....	490	587	631	684	757	893	974
darunter: Nahrungsmittel, Getränke, Tabak- waren .....	231	256	256	249	265	279	277
Wohnungsmieten 3), Energie, Wasser und Heizung .....	57	61	63	82	108	235	247
Übrige Ausgaben <sup>4)</sup> .....	48	58	65	70	60	101	93
Veränderung der Vermögens- und Finanzkonten .....	- 8	- 8	63	90	164	47	180

2-Personen-Rentnerhaushalt ohne Arbeitseinkommen

Ausgabefähige Einkommen und Einnahmen <sup>2)</sup> ...	1 095	1 308	1 563	1 720	2 031	2 078	2 313
Privater Verbrauch .....	961	1 090	1 325	1 491	1 688	1 729	1 855
darunter: Nahrungsmittel, Getränke, Tabak- waren .....	469	490	490	476	509	554	531
Wohnungsmieten 3), Energie, Wasser und Heizung .....	74	74	84	120	156	266	306
Übrige Ausgaben <sup>4)</sup> .....	109	143	117	138	153	166	196
Veränderung der Vermögens- und Finanzkonten .....	25	74	121	91	189	184	262

\*) Angaben 1989 sowie 1. Halbjahr 1990 in Mark der  
 ehem. DDR, ab 2. Halbjahr 1990 in DM.  
 1) Angaben ohne Berlin-Ost.  
 2) Haushaltsbruttoeinkommen abzüglich Steuern auf Einkommen  
 und Vermögen sowie Pflichtbeiträge zur Sozialversicherung

(Kranken-, Renten- und Arbeitslosenversicherung), plus  
 sonstige Einnahmen.  
 3) Ohne unterstellte Miete.  
 4) Steuern (ohne Einkommen- und Vermögensteuern), Ver-  
 sicherungen, Beiträge, Spenden.

## **Anhang**

## Begriffserklärungen und weiterführende Informationen

Im folgenden werden die in den Tabellen aufgeführten Merkmale kurz erläutert. Weiterführende Informationen zu methodischen und fachstatistischen Fragen erhalten Sie unter den am Ende der einzelnen Abschnitte aufgeführten Rufnummern.

### Zu Tab. 2: Bergbau und Verarbeitendes Gewerbe:

Der Berichtskreis umfaßt bei den Betriebserhebungen alle Betriebe des Bergbaus und Verarbeitenden Gewerbes von Unternehmen des Produzierenden Gewerbes mit i.a. 20 Beschäftigten und mehr sowie alle Betriebe des Bergbaus und Verarbeitenden Gewerbes mit i.a. 20 Beschäftigten und mehr von Unternehmen außerhalb des Produzierenden Gewerbes. Die Ergebnisse des Monatsberichts für Unternehmen erstrecken sich auf alle Unternehmen des Bergbaus und Verarbeitenden Gewerbes mit im allgemeinen 20 Beschäftigten und mehr.

Die Indizes des Auftragseingangs und Umsatzes für das Verarbeitende Gewerbe werden für die neuen Länder und Berlin-Ost auf der Basis 2. Halbjahr 1990 = 100 nur in jeweiligen Preisen (Wertindex) berechnet und für ausgewählte Zweige des Verarbeitenden Gewerbes veröffentlicht. Die Berechnung beginnt ab Juli 1990. Als Auftragseingänge gelten die im Berichtsmonat vom Betrieb fest akzeptierten Aufträge (ohne Umsatzsteuer) auf Lieferung selbst hergestellter oder in Lohnarbeit gefertigter Erzeugnisse. Der Auftragseingang wird für ausgewählte Wirtschaftszweige des Verarbeitenden Gewerbes erfaßt. Die Gewichtung erfolgt mit Auftragseingangsanteilen des Basiszeitraums. Als Umsatz gilt der Wert (ohne Umsatzsteuer) aller im Berichtsmonat abgerechneten Lieferungen und Leistungen an Dritte. Die Gewichtung des Umsatzindex erfolgt mit Umsatzanteilen des Basiszeitraums.

Weiterführende Informationen:  
Tel. 0611-75/2804

Der Nettoproduktionsindex für das Produzierende Gewerbe für die neuen Länder und Berlin-Ost wird auf der Basis 2. Halbjahr 1990 = 100 berechnet.

Die Berechnung beginnt mit Berichtsmonat Juli 1990. Die Fortschreibung der Wirtschaftszweige (4-Steller der SYPRO) wird methodisch wie beim derzeitigen Produktionsindex für fachliche Unternehmensteile durchgeführt; für die Deflationierung wird hilfsweise der Erzeugerpreisindex des früheren Bundesgebietes verwendet. Die Gewichtung der Wirtschaftszweige zu Wirtschaftsgruppen (2-Steller) und Hauptgruppen der SYPRO erfolgt mit Anteilswerten der Bruttowertschöpfung (ohne Umsatzsteuer) aus der Kostenstrukturerhebung, die für das 2. Halbjahr als eigenständige Statistik für die neuen Länder und Berlin-Ost durchgeführt worden ist.

Weiterführende Informationen:  
Tel. 0611-75/2192

Die Produktionszahlen werden in unterschiedlichen Erhebungen ermittelt. Während der Produktionsnachweis von Quartalsergebnissen für alle Positionen des Systematischen Güterverzeichnisses für Produktionsstatistiken im Rahmen der Vierteljährlichen Produktionserhebung erfolgt, werden monatliche Produktionszahlen lediglich für ausgewählte Erzeugnisse durch den Produktions-Eilbericht erfaßt. Die zum Absatz bestimmte Produktion umfaßt i.a. den verkaufsfähigen, für den Markt bestimmten Produktionsausstoß einschl. Lohnarbeit. Dem Wert der zum Absatz bestimmten Produktion liegen die im Berichtsmonat erzielten Verkaufspreise ab Werk zugrunde.

Weiterführende Informationen:  
Tel. 0611-75/2785, 2234, 2362

Die Beschäftigten umfassen alle am Monatsende im Betrieb/Unternehmen tätigen Personen, einschl. tätiger Inhaber, Mitinhaber und mithelfender Familienangehöriger.

Als geleistete Arbeiterstunden gelten alle von Arbeitern (einschl. der gewerblichen Auszubildenden) tatsächlich geleisteten (nicht die bezahlten) Stunden, einschl. Über-, Nacht-, Sonntags- und Feiertagsstunden.

Die Lohn- und Gehaltssummen umfassen die lohnsteuerpflichtigen Bruttobezüge (Bar- und Sachbezüge) ohne Arbeitgeberanteile zur Sozialversicherung.

Umsatz: s. Indizes des Auftragseingangs und Umsatzes für das Verarbeitende Gewerbe.

Weiterführende Informationen:  
Tel. 0611 - 75/2504



### Zu Tab. 3: Baugewerbe

Der Berichtskreis umfaßt die Baubetriebe von Unternehmen des Produzierenden Gewerbes mit 20 Beschäftigten und mehr, Baubetriebe mit 20 Beschäftigten und mehr von Unternehmen außerhalb des Produzierenden Gewerbes sowie alle Arbeitsgemeinschaften.

Die Beschäftigten umfassen tätige Inhaber und tätige Mitinhaber, unbezahlt mithelfende Familienangehörige sowie alle in einem arbeitsrechtlichen Verhältnis zum Betrieb stehenden Personen (Angestellte, Arbeiter sowie kaufmännisch, technisch und gewerblich Auszubildende).

Die Bruttolöhne und Bruttogehälter umfassen die lohnsteuerpflichtigen Bruttobezüge (Bar- und Sachbezüge). Diese Beträge verstehen sich ohne Arbeitgeberanteile zur Kranken-, Renten- und Arbeitslosenversicherung, ohne Beiträge zu den Sozialkassen des Baugewerbes, ohne Winterbau-Umlage, ohne Aufwendungen für betriebliche Alters-, Invaliditäts- und Hinterbliebenenversorgung und ohne gezahltes Vorruhestandsgeld. Entgelte für Poliere, Schachtmeister und Meister zählen zur Bruttolohnsumme. Den Gehältern sind auch die Bezüge von Gesellschaftern, Vorstandsmitgliedern und anderen leitenden Kräften zuzurechnen, soweit sie steuerlich als Einkünfte aus nichtselbständiger Arbeit anzusehen sind.

Geleistete Arbeitsstunden sind alle von Inhabern, Angestellten, Arbeitern und Auszubildenden auf Baustellen und Bauhöfen und in Werkstätten tatsächlich geleisteten (nicht bezahlten) Arbeitsstunden. Nicht einbezogen sind die für Bürotätigkeit geleisteten Arbeitsstunden.

Als baugewerblicher Umsatz gelten die dem Finanzamt für die Umsatzsteuer zu meldenden steuerbaren (steuerpflichtigen und steuerfreien) Beträge für Bauleistungen.

Weiterführende Informationen:  
Tel. 030 - 2324/3169

Der Index des Auftragseingangs und des Auftragsbestands für das Bauhauptgewerbe für die neuen Länder und Berlin-Ost wird auf der Basis 2. Halbjahr 1990 = 100 in jeweiligen Preisen als Wertindex berechnet. Als Auftragseingänge gelten die im Berichtsmonat eingegangenen und vom Betrieb akzeptierten

Baufträge entsprechend der Verdingungsordnung für Bauleistungen (VOB). Der Auftragsbestandsindex gibt die Entwicklung der akzeptierten, noch nicht ausgeführten Bestellungen wieder. Die Gewichtung der einzelnen Teilbereiche erfolgt mit Auftragseingangs- bzw. Auftragsbestandsanteilen des Basiszeitraums.

Weiterführende Informationen:  
Tel. 0611 - 75/2804

### Zu Tab. 4: Handel

Die Ergebnisse für den Großhandel basieren auf einer Befragung von rd. 1 300 Großhandelsunternehmen. Dabei handelt es sich nicht um eine Zufallsstichprobe, da hierfür keine Auswahlgrundlage zur Verfügung stand. Der aufgebaute Berichtskreis, der lfd. durch Neugründungen erweitert wird, umfaßt aber alle bedeutenden Großhandelsunternehmen, so daß die Entwicklung des Umsatzes und der Beschäftigten zutreffend dargestellt werden kann. Grundlage der wirtschaftssystematischen Zuordnung ist die Systematik der Wirtschaftszweige, Ausgabe 1979.

Umsatz ist der Gesamtbetrag der abgerechneten Lieferungen und sonstigen Leistungen (ohne Umsatzsteuer) einschl. Eigenverbrauch, Verkäufen an Betriebsangehörige sowie einschl. gesondert in Rechnung gestellter Kosten für Fracht, Porto, Verpackung.

Beschäftigte sind tätige Inhaber, mithelfende Familienangehörige sowie sämtliche Arbeitnehmer.

Weiterführende Informationen:  
Tel.: 0611 - 75/2385

### Zu Tab. 5: Gewerbean- und -abmeldungen:

Die Ergebnisse beziehen sich auf die Gewerbean- und -abmeldungen bei den Gewerbeämtern.

Eine Gewerbeanmeldung ist bei Beginn oder Übernahme eines Gewerbes und bei einer Verlegung des Gewerbebetriebes aus einem anderen Meldebezirk abzugeben.

Eine Gewerbeabmeldung ist bei Einstellung des Gewerbebetriebes, Übergabe an einen Nachfolger und bei Verlegung in einen anderen Meldebezirk abzugeben.

Weiterführende Informationen:  
Tel. 0611 - 75/2978, 2600

#### Zu Tab. 6: Innerdeutscher Warenverkehr

Die Statistik über den innerdeutschen Warenverkehr weist die Waren nach, die zum Gebrauch oder Verbrauch, zur Bearbeitung oder Verarbeitung von den neuen Ländern und Berlin-Ost bezogen oder an sie geliefert werden. Seit Juli 1990 erfolgt die Erfassung anhand von Liefer- oder Bezugserklärungen, die die am innerdeutschen Warenverkehr beteiligten Firmen gegenüber dem Statistischen Bundesamt abzugeben haben. Die dargestellten Werte sind im allgemeinen die Rechnungswerte. Bei Waren, die in einem Veredelungsverkehr (oder Reparaturverkehr) geliefert oder bezogen werden, wird stets der volle Warenwert - bei Lieferungen bzw. Bezügen nach Lohnveredelung jeweils einschließlich der Veredelungs- und Versandkosten - erfaßt.

Weiterführende Informationen:  
Tel. 030-26003/504, 509

#### Zu Tab. 7: Außenhandel

Nach der Vereinigung der beiden deutschen Staaten wurde vom Statistischen Bundesamt auch die Darstellung der Ergebnisse der Außenhandelsstatistik an die neuen Gegebenheiten angepaßt.

Die vollständige Anpassung der Methoden der Außenhandelsstatistik beider deutscher Staaten wurde zum 1. Januar 1991 vollzogen. Mithin gelten für alle Ergebnisse des Außenhandels der neuen Länder und Berlin-Ost ab Berichtsmonat Januar 1991 die gleichen methodischen Grundsätze wie für die Ergebnisse des Außenhandels des früheren Bundesgebietes. Der Außenhandel (Spezialhandel) umfaßt die unmittelbare **E i n f u h r** von Waren und die Einfuhr von ausländischen Waren aus Lager (Freihafenlager und Zollager einschl. offene Zollager) in den freien Verkehr, zur zollamtlich bewilligten aktiven Veredelung (Eigenveredelung und Lohnveredelung) und nach zollamtlich bewilligter passiver Veredelung; die **A u s f u h r** von Waren aus dem freien Verkehr, nach zollamtlich bewilligter aktiver Veredelung (Eigenveredelung und Lohnveredelung) und zur zollamtlich bewilligten passiven Veredelung.

Die **t a t s ä c h l i c h e n W e r t e** stellen den Grenzübergangswert, d.h. den Wert frei Grenze des Erhebungsgebietes dar (in der Einfuhr ohne die deutschen Eingangsabgaben).

Die ausgewiesenen Ergebnisse über den Außenhandel der neuen Länder und Berlin-Ost vor Januar 1991 wurden an die geltenden Methoden der Bundesstatistik angepaßt. Die Ergebnisse über den Außenhandel der neuen Länder und Berlin-Ost umfassen alle Ausfuhren bzw. Einfuhren, bei denen der Ausführer bzw. Einführer seinen Sitz in diesem Gebiet hat.

Weiterführende Informationen:  
Tel. 0611 - 75/2475

#### Zu Tab. 8: Löhne und Gehälter

Die nachgewiesenen Bruttowochen- und Bruttomonatsverdienste sind Durchschnittsangaben je Arbeiter bzw. je Angestellten. Die Erhebung wird in vierteljährlichen Abständen für die Monate Januar, April, Juni und Oktober durchgeführt. Erfaßt werden Arbeiter in den Wirtschaftsabteilungen 1 bis 3 und Angestellte in den Wirtschaftsabteilungen 1 bis 4 und 6 (nach der Systematik der Wirtschaftszweige, Ausgabe 1979). Die Erhebung wird auf repräsentativer Grundlage durchgeführt, wobei in den neuen Ländern und Berlin-Ost etwa 25 % der Unternehmen mit 10 und mehr Beschäftigten erfaßt werden. Bei der Erhebung werden keine individuellen Angaben für einzelne Arbeiter erfragt, sondern die aus der betrieblichen Abrechnung anfallenden Lohnsummen für jeweils ganze Arbeitergruppen bzw. Gehaltssummen für Angestelltengruppen (Summenmethode).

Soweit ein Unternehmen aus mehreren Betrieben besteht, sind die Ergebnisse der Betriebe zu Ergebnissen für fachliche Unternehmensteile nach Wirtschaftszweigen zusammengefaßt und grundsätzlich dem Land des Betriebssitzes zugeordnet.

Erfaßter Personenkreis: In den Verdiensterhebungen werden alle Arbeitnehmer der erfaßten Unternehmen einbezogen mit Ausnahme der Arbeiter, die wegen Krankheit, Einstellung oder Entlassung nicht für den ganzen Erhebungsmonat entlohnt wurden. Nicht erfaßt werden ferner: Angestellte mit voller Aufsichts- und Dispositionsbefugnis, Teilzeitbeschäftigte, Auszubildende, mithelfende Familienangehörige sowie Arbeiter oder Angestellte, die als Empfänger von Renten aus der gesetzlichen Rentenversicherung ein vermindertes Arbeitsentgelt bezogen, ferner von Kurzarbeit betroffene Arbeitnehmer, deren Kurzarbeit drei Tage bzw. 24 Arbeitsstunden im Berichtsmonat überschritt.

Als Arbeiter gelten alle Personen in abhängiger Stellung, die der Versicherungspflicht in der Arbeiterrentenversicherung unterliegen. Als Angestellte gelten alle Personen in abhängiger Stellung, die der Versicherungspflicht in der Angestelltenrentenversicherung unterliegen oder die von der Versicherungspflicht auf Grund besonderer Vorschriften befreit sind.

Bruttoverdienst: Der "Bruttoverdienst" umfaßt alle Beträge, die dem Arbeitnehmer laufend vom Arbeitgeber gezahlt werden, das ist normalerweise der tarifliche oder frei vereinbarte Lohn einschließlich tariflicher und außertariflicher Leistungs-, Sozial- und sonstiger Zulagen und Zuschläge. Nicht zum Bruttoverdienst rechnen alle Beträge, die nicht der Arbeitstätigkeit in der Erhebungszeit zuzuschreiben sind (z.B. Nachzahlungen) sowie Spesenersatz, Trennungsentschädigung, Auslösungen usw. Auch alle einmaligen Zahlungen wie Gratifikationen, Jahresabschlußprämien, Gewinnanteile, Gewinnbeteiligungen, zusätzliches Urlaubsgeld und nicht regelmäßige vermögenswirksame Leistungen werden nicht einbezogen, es sei denn, sie werden in monatlichen Teilbeträgen laufend bezahlt.

Für Zwecke der statistischen Analyse werden Leistungsgruppen gebildet, die eine grobe Abstufung nach der Qualifikation darstellen. In einer Leistungsgruppe sind aus jedem in der Erhebung angewandten Tarifvertrag eine oder mehrere Lohngruppen zusammengefaßt. Auszugsweise wird aus den Definitionen der Leistungsgruppen des Statistischen Bundesamtes je ein Beispiel für die Arbeiter (Leistungsgruppen "I" bis "J") und Angestellten (Leistungsgruppen "II" bis "V") hier vorgestellt:

- Arbeiter -

Leistungsgruppe 1: Arbeiter, die auf Grund ihrer Fachkenntnisse und Fähigkeiten mit Arbeiten beschäftigt werden, welche als besonders schwierig oder verantwortungsvoll oder vielgestaltig anzusehen sind. Die Befähigung kann durch abgeschlossene Lehre oder durch langjährige Beschäftigung bei entsprechenden Arbeiten erworben sein. In den Tarifen sind die Angehörigen dieser Gruppe meist als Facharbeiter, auch qualifizierte oder hochqualifizierte Facharbeiter, Spezialfacharbeiter, Facharbeiter mit meisterlichem Können, Meister und Vorarbeiter im Stundenlohn, Betriebshand-

werker, gelernte Facharbeiter, Facharbeiter mit Berufsausbildung und Erfahrung und ähnlich bezeichnet.

- Angestellte -

Leistungsgruppe V: Kaufmännische und technische Angestellte in einfacher, schematischer oder mechanischer Tätigkeit, die keine Berufsausbildung erfordert.

Die nicht zu erfassenden Angestellten mit voller Aufsichts- und Dispositionsbefugnis werden der Leistungsgruppe I zugeordnet, für die kein Nachweis der Verdienste erfolgen kann.

Die Veröffentlichung Tariflöhne soll einen Einblick in die tarifliche Lohnentwicklung ab Juli 1990 geben. Für die jeweiligen Tarifverträge werden die Lohnsätze und einige besondere wichtige tarifliche Regelungen nachgewiesen.

Die Darstellung erstreckt sich auf die tariflich festgelegten Zeitlohnsätze je Stunde der höchsten tarifmäßigen Altersstufe und der höchsten tariflichen Ortsklasse derjenigen Lohngruppen mit dem höchsten und niedrigsten Lohnsatz sowie für einige dazwischenliegende stärker besetzte Lohngruppen. Für Jugendliche, die noch nicht die höchste tarifmäßige Altersstufe erreicht haben, wird für die unter 18 Jahren liegende Altersklasse angegeben, welchen Prozentsatz des Vollarbeiterlohnes sie erhalten. Ist bei der Altersstaffelung des Tarifvertrages eine Klasse unter 18 Jahren nicht vorgesehen, so wird die unterste tarifmäßige Altersstufe aufgeführt. Sofern im Tarifvertrag ein Prozentsatz nicht vorgesehen ist, wird für eine Lohngruppe der Lohnsatz dieser Altersstufe ausgewiesen. Soweit ein Tarifvertrag mehrere Ortsklassen vorsieht, wird die prozentuale Abstufung zur höchsten Ortsklasse nachgewiesen. Ist im Tarifvertrag keine solche Abstufung festgelegt, werden für die übrigen Ortsklassen außerhalb der höchsten Ortsklasse die Lohnsätze für eine oder mehrere ausgewählte Lohngruppen eingesetzt. Beim Wegfall niedriger Ortsklassen erhalten die Arbeitnehmer den Lohn der nächsthöheren Ortsklasse. Verbleibt nur noch die höchste Ortsklasse (z.B. I oder S), so werden die Lohnangaben unter dieser Bezeichnung weitergeführt, auch wenn in neueren Tarifverträgen eine Ortsklasse nicht mehr genannt wird.

Auf folgende Einzelheiten wird hingewiesen:

- Zusätzlich zu der numerischen bzw. alphabetischen Bezeichnung der Lohngruppe im Tabellenkopf werden eine oder mehrere der unter diese Lohngruppe fallenden Tätigkeiten in Textform eingesetzt. Diese sind nur als ausgewählte Beispiele anzusehen; die angegebenen Lohnsätze beziehen sich immer auf die gesamte Lohngruppe.
- In einigen Tarifverträgen werden keine Zeitlohnsätze, sondern Monatsbeträge vereinbart. Diese werden mit der Zahl der tariflichen Wochenstunden auf Stundenwerte umgerechnet, damit eine kontinuierliche Reihe dargestellt werden kann. Sobald die Tabelle - z.B. wegen Strukturänderung - neu erstellt wird, wird auf den Nachweis der Monatswerte übergegangen.
- Ist im Tarifvertrag eine Lohngruppe als Ecklohn bestimmt, so wird diese mit (E) gekennzeichnet.

Einen Gesamteinblick in die tarifliche Gehaltsentwicklung Deutschlands gibt die nach Wirtschaftszweigen gegliederte halbjährliche Veröffentlichung des Statistischen Bundesamtes in der Fachserie 16, Reihe 4.1, die ab Ausgabe Oktober 1990 auch über ausgewählte Gehaltstarifverträge der neuen Länder und Berlin-Ost berichtet. Im Tabellenteil werden die Laufzeit sowie die Tarifgehaltssätze der höchsten, niedrigsten und ausgewählter wichtiger Gehaltsgruppen nachgewiesen, während der Anhang über die bedeutendsten tariflichen Vereinbarungen wie z.B. Arbeitszeit, Urlaubsregelungen, Sonderzahlungen und Pauschalen informiert.

- a = Anfangsgehälter der jeweiligen Vergütungsgruppe
- b = Entgehälter der jeweiligen Vergütungsgruppe (bei höchster tariflicher Ortsklasse und höchstem tariflichen Vergütungssatz).

Weiterführende Informationen:

Tel. 0611-75/2442

#### Zu Tab. 9: Preise

Der Index der Erzeugerpreise gewerblicher Produkte (Inlandsabsatz) mißt auf repräsentativer Grundlage die Entwicklung der Preise für die neuen Länder und Berlin-Ost von der Energie- und Wasserversorgung sowie dem Bergbau und dem Verarbeitenden Gewerbe hergestell-

ten und in Deutschland (Gebietsstand seit dem 3.10.1990) abgesetzten Erzeugnisse.

Der Index wird nach der sogenannten Laspeyres-Formel auf der Basis 1989 = 100 berechnet.

Als Wägungszahlen (= Indexgewichte) dienen die Anteile an der zum Absatz bestimmten industriellen Warenproduktion zu Industrieabgabepreisen im Jahre 1989, die in Mark der ehem. DDR erhoben wurden.

Die Preisreihen für Warenarten werden in der Form von Meßzahlen auf der Grundlage des Preisstandes im Jahre 1989 = 100 dargestellt. Sie beruhen auf den Ergebnissen monatlicher Preis-erhebungen bei einer repräsentativen Auswahl gewerblicher Unternehmen. Stichtag der Erhebungen ist der 21. des Monats (bis September 1991 der 15. des Monats). Erfragt werden die an diesem Tag (ggf. kurz davor oder danach) vertraglich vereinbarten Preise. Damit die monatlichen Werte nur "reine" Preisveränderungen zum Ausdruck bringen, müssen alle für die Höhe des Preises maßgeblichen Faktoren, die sogenannten preisbestimmenden Merkmale, so lange wie möglich konstant gehalten werden.

Weiterführende Informationen:

Tel. 0611 - 75/2444

Preisindizes für die Lebenshaltung werden seit dem Monats Mai 1990 für die neuen Länder und Berlin-Ost auf breiter Grundlage, nämlich für 800 Waren und Leistungen und derzeit in rd. 70 Berichtsgemeinden, berechnet. Die Berechnungsverfahren entsprechen grundsätzlich denen, die bei der Berechnung der Lebenshaltungsindizes für die Bundesrepublik Deutschland nach dem Gebietsstand bis zum 3.10.1990 angewendet werden.

Bei der Beurteilung der Ergebnisse ist zu beachten, daß der Aussagewert eines Preisindex für die Lebenshaltung u.a. davon abhängt, ob der zugrunde gelegte "Warenkorb" realistisch ist. Was die Auswahl der in den "Warenkorb" aufgenommenen repräsentativen Waren und Leistungen betrifft, ist der "Warenkorb" des Verbraucherpreisindex für die neuen Länder und Berlin-Ost ausreichend besetzt.

Die derzeitigen Indexgewichte stammen aus den Wirtschaftsrechnungen von Arbeitnehmerhaushalten für das 2. Halbjahr 1990 und 1. Halb-

jahr 1991. Dem Wägungsschema für die Ermittlung des Preisindex für die Lebenshaltung aller Arbeitnehmerhaushalte liegt der Durchschnitt für Haushalte von Arbeitern und Angestellten zugrunde. Dieser Durchschnittshaushalt besteht aus 2,9 Personen, darunter sind 1,6 Bezieher von Arbeitseinkommen. Das durchschnittliche monatliche Haushaltsbruttoeinkommen dieser Haushalte belief sich auf 2 834 DM.

Eine Schwierigkeit der Berechnung eines Preisindex für die Lebenshaltung für die neuen Länder und Berlin-Ost, der nur die Entwicklung der "reinen" Preiskomponente widerspiegeln soll, ergibt sich auch aus der schlagartigen Zunahme von Erzeugnissen westlicher Herkunft in den Sortimenten der in den neuen Bundesländern tätigen Einzelhandelsunternehmen. Es wurde versucht, die vor allem durch Qualitätsunterschiede hervorgerufenen unechten Preisänderungen durch geeignete preisstatistische Verfahren auszuschalten.

Weiterführende Informationen:  
Tel. 0611 - 75/2627

Ab dem Berichtsmonat Juli 1990 werden monatliche Ergebnisse des Index der Erzeugerpreise landwirtschaftlicher Produkte sowie des Index der Einkaufspreise landwirtschaftlicher Betriebsmittel für die neuen Länder und Berlin-Ost dargestellt.

In die Preiserhebung sind zur Zeit mehr als 550 repräsentativ ausgewählte Unternehmen des Großhandels und des verarbeitenden Gewerbes, landwirtschaftliche Produzenten und Erzeugermärkte, Landhandelsunternehmen sowie Dienstleistungsbetriebe einbezogen. Daneben werden für eine Reihe von Preisrepräsentanten (z.B. landwirtschaftliche Maschinen, Neubau landwirtschaftlicher Betriebsgebäude, Brenn- und Treibstoffe) bereits vorliegende Preis-meßzahlen bzw. Preisindizes aus anderen Preisstatistiken der neuen Länder übernommen.

Von den Berichtsstellen werden z.Z. über 1 200 Einzelpreisreihen für ausgewählte landwirtschaftliche Produkte bzw. ca. 1 300 Preisreihen für Betriebsmittel gemeldet, wobei sich die Warenauswahl jeweils eng an diejenige im früheren Bundesgebiet anlehnt.

Die Berechnungsverfahren für beide Agrarpreisindizes entsprechen grundsätzlich denjenigen,

die im früheren Bundesgebiet angewendet werden (sog. Laspeyres-Formel). Basisjahr sowohl für den landwirtschaftlichen Erzeugerpreisindex als auch für den Betriebsmittelindex der neuen Länder ist - abweichend vom Basisjahr 1985 bei dem früheren Bundesgebiet - das Jahr 1989.

Grundlage der Berechnung des landwirtschaftlichen Erzeugerpreisindex bildet ein Wägungsschema, das die gesamten Umsätze landwirtschaftlicher Produkte in der Volkswirtschaft der ehemaligen DDR im Jahr 1989 umfaßt. Das Wägungsschema für den Betriebsmittelindex wurde entsprechend der Ausgabenstruktur der Landwirtschaft in der ehemaligen DDR im Jahr 1989 erstellt.

Auf der Grundlage der erfaßten Einzelpreisreihen wurden Preis-meßzahlen berechnet, die die Preisentwicklung im jeweiligen Berichtsmonat ab Juli 1990 zum Basisjahr 1989 darstellen. Für die beiden Agrarpreisindizes sind aus den Einzelmeßzahlen dann je Preisrepräsentante ab Juli 1990 Durchschnittsmeßzahlen gebildet und aus diesen unter entsprechender Gewichtung nach Maßgabe des jeweiligen Wägungsschemas Preisindizes für Klassen, Zweige, Gruppen und sonstige sinnvolle Zusammenfassungen sowie für die beiden Gesamtindizes berechnet worden.

#### Zur besonderen Beachtung:

Den Indexberechnungen für die neuen Länder und Berlin-Ost liegen Preise in unterschiedlichen Währungseinheiten (Mark der ehem. DDR bzw. DM) zugrunde, die zudem nach unterschiedlicher Methodik erfaßt wurden. Dadurch und durch grundlegende Änderungen in der Preisbildung wird der Vergleich zwischen dem formalen Indexbasisjahr 1989 bzw. ersten Halbjahr 1990 einerseits und der Zeit ab dem 1. Juli 1990 - dem Tag der Einführung der DM in der ehemaligen DDR - eingeschränkt.

Weiterführende Informationen:  
Tel. 0611-75/2652

Die Baupreisindizes messen für die neuen Länder und Berlin-Ost auf repräsentativer Grundlage die Entwicklung der Preise für den Neubau ausgewählter Bauwerksarten des Hoch- und Tiefbaus. Sie können als Erzeuger-Verkaufspreisindizes bezeichnet werden, die sich aber nicht auf den Gesamtumsatz eines institutionell abgrenzbaren Wirtschaftsbereichs, sondern auf bestimmte Erzeugnisarten beziehen.

Die Indizes können als gewogene Durchschnitte aus den Preisveränderungszahlen zu den Preisen für eine repräsentative Auswahl von Bauleistungen (den sog. Preisrepräsentanten) für die neuen Bundesländer insgesamt in der Darstellung Basisjahr 1989 = 100 (überwiegend Durchschnittsmeßzahlen) bezeichnet werden.

Als Wägungszahlen (= Indexgewichte) zur Ermittlung der Durchschnittsmeßzahlen für die neuen Länder und Berlin-Ost insgesamt dienen die gemittelten Kostenanteile jeweils derjenigen tatsächlich erbrachten Bauleistungen (an den Gesamtkosten der Einzeltypen einer Bauwerksart) im früheren Bundesgebiet, für die eine der ausgewählten Bauleistungen als repräsentativ anzusehen ist (mangels geeigneter Wägungsunterlagen aus den neuen Bundesländern mußte auf diese Ersatzlösung zurückgegriffen werden).

Die Indizes werden nach der sog. Laspeyres-Formel berechnet. Die ihnen zugrundeliegenden Preisreihen für Bauleistungen werden in der Form von Meßzahlen auf der Grundlage des Preisstandes im Jahre 1989 = 100 dargestellt.

Sie beruhen auf den Ergebnissen vierteljährlicher Preiserhebungen bei einer repräsentativen Auswahl baugewerblicher Unternehmen. Berichtsmonate sind Februar, Mai, August und November, und zwar jeweils der ganze Monat. Erfragt werden die im Berichtsmonat vertraglich vereinbarten Preise.

Die Einzelpreise wurden bis einschl. Berichtsmonat Februar 1991 noch nach der zum Zeitpunkt der ersten Erhebung gültigen Nomenklatur der Bauarbeiten (Herausgeber: Bauakademie der ehem. DDR) erfaßt. Ab Mai 1991 liegt der Erhebung der Leistungskatalog des früheren Bundesgebietes zugrunde. Um eine vergleichbare Darstellung von Baupreisindizes der neuen Länder und Berlin-Ost zu den Baupreisindizes des früheren Bundesgebietes zu ermöglichen, wurden die Leistungsbeschreibungen der Nomenklatur der Bauarbeiten auf die Leistungsbeschreibungen des früheren Bundesgebietes umgeschlüsselt. Auf dieser Grundlage wurden die Durchschnittsmeßzahlen je Bauleistung als ungewogenes Mittel berechnet.

#### Zur besonderen Beachtung:

Die Preisangaben für das Jahr 1989 wurden in Mark der ehem. DDR erfaßt. Ab August 1990 werden die Bauleistungspreise in DM erhoben.

Durch prinzipielle Unterschiede in der Preisbildung ist der Vergleich zwischen der formalen Indexbasis (1989) einerseits und den Indexzahlen für die Zeit ab dem 1. Juli 1990 - dem Tag der Einführung der DM in der ehem. DDR - eingeschränkt. Auch soll mit der Berechnung des Index auf der Grundlage von Preisen, die auf Mark der ehem. DDR lauteten, nicht zum Ausdruck gebracht werden, daß für die Stufe der baugewerblichen Produktion die Wertrelation 1 Mark der ehem. DDR = 1 DM galt.

Weiterführende Informationen:

Tel.: 0611-75/2440

#### Zu Tab. 10: Erwerbstätigkeit

Arbeitslose bzw. offene Stellen: Personen ohne Arbeitsverhältnis, die als Arbeitsuchende beim Arbeitsamt registriert sind bzw. zu besetzende Arbeitsplätze, die Arbeitgeber dem Arbeitsamt gemeldet haben.

Kurzarbeiter: Erwerbstätige, die im Abrechnungszeitraum, in den der Stichtag fällt, Anspruch auf Kurzarbeitergeld hatten. Ein Anspruch besteht, wenn in einem Gebiet ein unvermeidbarer vorübergehender Arbeitsausfall eintritt und beim Arbeitsamt angezeigt wurde.

Allgemeine Maßnahmen zur Arbeitsbeschaffung (ABM): Maßnahmen zur Beschäftigung von Arbeitslosen durch Arbeiten, die im öffentlichen Interesse liegen und aus Mitteln der Bundesanstalt für Arbeit gefördert werden.

Berufliche Weiterbildung: Zu den vom Arbeitsamt geförderten Maßnahmen der beruflichen Weiterbildung (Qualifizierung) zählen im einzelnen die Fortbildung, die Umschulung und die betriebliche Einarbeitung.

Weiterführende Informationen:

Tel. 0611 - 75/2687

Erwerbstätige sind Personen, die in einem Arbeitsverhältnis stehen (einschl. Soldaten und Mithelfende Familienangehörige), selbständig ein Gewerbe oder eine Landwirtschaft betreiben oder einen Freien Beruf ausüben. Erwerbslose sind Personen ohne Arbeitsverhältnis, die sich um eine Arbeitsstelle bemühen, unabhängig davon, ob sie beim Arbeitsamt als Arbeitslose gemeldet sind. Insofern ist der Begriff der Erwerbslosen umfassender als der Begriff der

Arbeitslosen. Nichterwerbspersonen sind alle Personen, die keinerlei auf Erwerb ausgerichtete Tätigkeit ausüben oder suchen.

Nettoeinkommen: Ermittelt wird die Gesamthöhe des individuellen Nettoeinkommens durch eine Selbsteinstufung der Befragten in vorgegebene Einkommensgruppen.

Diese Einkommensangaben können auch andere Einkommensquellen als die ausgeübte berufliche Tätigkeit enthalten. Das monatliche Nettoeinkommen setzt sich also aus der Summe aller Einkommensarten zusammen.

Weiterführende Informationen:

Tel.: 0611-75/2674

#### Zu Tab. 11: Finanzen und Steuern

##### Öffentliche Finanzen

Die vorliegenden Ergebnisse resultieren aus monatlichen Umfragen durch den Bundesminister der Finanzen.

Die bereinigten Einnahmen/Ausgaben stellen die Summe aller Einnahmen/Ausgaben dar, die im Rahmen des Verwaltungsvollzugs sowie des Betriebs von Einrichtungen und Anstalten anfallen (z.B. Gebühreneinnahmen, Steuern, laufende Zuweisungen, Personalausgaben, laufender Sachaufwand, Zinsausgaben) oder vermögenswirksame (z.B. Darlehensrückflüsse, Zuweisungen für Investitionen, Baumaßnahmen, Erwerb von Sachvermögen) und keine besonderen Finanzierungsvorgänge (Schuldenaufnahme/Schuldentilgung am Kreditmarkt) sind.

Der Finanzierungssaldo ergibt sich aus der Differenz zwischen den bereinigten Einnahmen und Ausgaben. Beim Finanzierungsdefizit (-) sind die Ausgaben höher als die Einnahmen, beim Finanzierungsüberschuß (+) übertreffen die Einnahmen die Ausgaben.

Die Nettokreditaufnahme errechnet sich als Saldo aus der Schuldenaufnahme und der Schuldentilgung am Kreditmarkt. Sie bildet die wesentliche Finanzierungsquelle zur Deckung eines evtl. Finanzierungsdefizit.

Kassenmäßige Steuereinnahmen sind die innerhalb eines bestimmten Zeitraums in die Kassen der Gebietskörperschaften fließenden Beträge, gleichgültig für welches Jahr sie geleistet wurden oder wann die Steuerschuld entstanden

ist. Ohne Rücksicht auf periodengerechte Erfassung sind im Istaufkommen eines bestimmten Berichtszeitraums also auch Vorauszahlungen, Abschlußzahlungen, Nachzahlungen, Säumniszuschläge usw. enthalten; ggf. ist das Aufkommen durch Erstattungen gemindert.

Die Steuereinnahmen vor und nach der Verteilung decken sich nicht, sondern differieren in den einzelnen Berichtszeiträumen um sehr unterschiedliche Beträge. Die Ursache hierfür liegt darin, daß der Gemeindeanteil an der Einkommensteuer, soweit er eine Ausgabe des staatlichen Bereichs zugunsten der Gemeinden darstellt, mit Ablauf des jeweiligen Berichtszeitraums in Höhe von 15 vH des Einkommensteueraufkommens feststeht und in dieser Höhe die Einnahmen des Bundes und der Länder nach der Verteilung im gleichen Berichtszeitraum mindert. Den Gemeinden fließen dagegen die Einnahmen aus dem Gemeindeanteil an der Einkommensteuer mit einer zeitlichen Verzögerung von jeweils einem Vierteljahr zu; sie erhalten darüber hinaus im 4. Quartal eine zweite Vierteljahreszahlung, während im 1. Quartal des neuen Jahres nur Restbeträge auf die sog. Schlußabrechnung anfallen.

Weiterführende Informationen:

Tel.: 0611-7632/182, 132

#### Zu Tab. 12: Volkswirtschaftliche Gesamtrechnung

Die in dieser Tabelle aufgeführten Ergebnisse entsprechen in ihren Konzepten den Angaben für das frühere Bundesgebiet. Erläuterungen zu diesen Konzepten und Definitionen der dargestellten Sachverhalte finden Sie in Fachserie 18, "Volkswirtschaftliche Gesamtrechnungen", Reihe 1.3, "Konten und Standardtabellen, Hauptbericht". Eine Beschreibung der Datenquellen und Methoden der Sozialproduktsberechnung für die neuen Bundesländer finden Sie in dem Aufsatz "Sozialprodukt im Gebiet der ehemaligen DDR im 2. Halbjahr 1990" in Wirtschaft und Statistik, Heft 5/1991.

Weiterführende Informationen zu den in Tab. 13 gegebenen Hinweisen:

Tel. 0611 - 75/2521

#### Zu Tab. 13: Bevölkerung

Bevölkerungsstand: Bei den jeweils zum 31.12. der Jahre 1988 und 1989 nachgewiesenen Einwohnerzahlen handelt es sich um Daten, die an-

hand der Ergebnisse der Volkszählung 1981 fortgeschrieben wurden. Infolge unterlassener Abmeldungen bei Fortzügen aus den neuen Ländern und Berlin-Ost sind diese Zahlen jedoch erhöht. Wegen dieser fehlenden Abmeldungen werden hinsichtlich der Wanderungen zwischen dem früheren Bundesgebiet und den neuen Ländern und Berlin-Ost die im früheren Bundesgebiet ermittelten Zu- und Fortzüge nachgewiesen.

Bei der Bevölkerungszahl zum 3.10.1990 handelt es sich um einen Abzug des Zentralen Einwohnerregisters, das um die bis zu diesem Datum festgestellten nachträglichen Abmeldungen aus den neuen Ländern und Berlin-Ost bereinigt wurde.

Die Ergebnisse des Registerabzugs bilden zugleich die Ausgangsbasis für die Fortschreibung des Bevölkerungsstandes ab dem 03.10.1990.

Natürliche Bevölkerungsbewegung: Erhebungsgrundlagen für die Statistik der Eheschließungen, Geburten und Sterbefälle sind seit dem 3. Oktober 1990 Zählkarten, die der Standesbeamte ausfüllt und dem zuständigen Statistischen Landesamt zuschickt. Zuvor waren diese von den Standesämtern gemeldeten Ereignisse zentral registriert worden.

Als Eheschließungen werden die standesamtlichen Trauungen gezählt, auch die von Ausländern, mit Ausnahme der Fälle, in denen beide Ehegatten zu den im Bundesgebiet stationierten ausländischen Streitkräften bzw. zu den ausländischen diplomatischen und konsularischen Vertretungen und ihrer Familienangehörigen gehören. Bis zum 2. Oktober 1990 wurden alle standesamtlichen Trauungen gezählt, bei denen mindestens ein Partner seinen ständigen Wohnsitz in der ehemaligen DDR hatte.

Als Lebendgeborene werden seit dem 3.10.1990 Kinder gezählt, bei denen nach der Trennung vom Mutterleib entweder das Herz geschlagen, die Nabelschnur pulsiert oder die natürliche Lungenatmung eingesetzt hat; die übrigen Kinder gelten als Totgeborene oder Fehlgeburten. Bis zum 2.10.1990 wurden als Lebendgeborene diejenigen Geborenen registriert, bei denen nach vollständigem Verlassen des Mutterleibes, unabhängig von der Durchtrennung der Nabelschnur, Herztätigkeit und Lungenatmung vorhanden war.

Die Angaben für Gestorbene beziehen sich auf die im Berichtszeitraum Gestorbenen (ohne Tot-

geborene); standesamtlich beurkundete Kriegsterbefälle und gerichtliche Todeserklärungen werden nicht berücksichtigt.

Weiterführende Informationen:  
Tel. 0611 - 75/2668

#### Zu Tab. 14: Bauspargeschäft

Anzahl der Neuabschlüsse: Zahl der im Berichtszeitraum abgeschlossenen Bausparverträge (ohne Erhöhungen).

Vereinbarte Bausparsumme: die im Vertrag festgelegte Bausparsumme (einschl. Erhöhungen).

Geldeingänge: Alle auf die Konten der Bausparkasse fließenden Geldbeträge, bestehend aus Spargeldern, Wohnungsbauprämien, Zins- und Tilgungszahlungen, jedoch ohne Verzinsung des aufgesparten Kapitals.

Auszahlungen: in Form von Zwischenkrediten oder aufgrund von Zuteilungen gewährte Baudarlehen, Rückzahlungen von Bauspareinlagen, jedoch ohne die Rückzahlung von angesparten Beträgen von vorzeitig gekündigten Verträgen.

Weiterführende Informationen:  
Tel. 0611 - 75/2978

#### Zu Tab. 15: Straßenverkehrsunfälle

Als (polizeilich erfaßte) Unfälle mit Personenschaden gelten Unfälle, bei denen Personen verletzt oder getötet wurden. Unfälle mit schwerem Sachschaden sind Unfälle mit mindestens 4 000 Schaden bei einem der Geschädigten. Getötete sind innerhalb von 30 Tagen an den Unfallfolgen Gestorbene.

Weiterführende Informationen:  
Tel. 0611 - 75/2145

#### Zu Tab. 16: Haushaltsbudget

Nach der Vereinigung der beiden deutschen Staaten wurde die Darstellung der Ergebnisse der Statistik des Haushaltsbudgets den laufenden Wirtschaftsrechnungen angepaßt. Die aus der freiwilligen Befragung der Haushalte in den neuen Ländern und Berlin-Ost nach der ehemaligen DDR-Nomenklatur ermittelten Daten werden nach Hauptgruppen der "Systematik der Einnahmen und Ausgaben der privaten Haushalte (SEA)" umgeschlüsselt.



### Ausgabefähige Einkommen und Einnahmen

Dies ist der Betrag, der letzten Endes monatlich in den Haushalten für die Lebenshaltung zur Verfügung steht. Er umfaßt die ausgezahlten Löhne und Gehälter, die Nettorenten und weitere Einnahmen. Dazu gehören unter anderem Arbeitslosengeld, Arbeitslosen- und Sozialhilfe, Kinder- und Wohngeld sowie Zinseinnahmen, Einnahmen aus Untervermietung, Einnahmen aus dem Verkauf im Haushalt erzeugter Ware bzw. Gebrauchsgüter. Den ausgabefähigen Einkommen und Einnahmen werden bei der Statistik des Haushaltsbudgets - im Gegensatz zu den laufenden Wirtschaftsrechnungen - keine fiktiven Einnahmen zugerechnet, wie beispielsweise der Mietwert für Haushalte, die im eigenen Haus oder in der eigenen Wohnung leben.

### Privater Verbrauch

Die als Ausgaben für den Privaten Verbrauch nachgewiesenen Beträge je Haushalt umfassen die Käufe von Waren und Dienstleistungen für den eigenen Verbrauch und für Geschenke an Dritte. Dabei wird immer der volle Kaufpreis

in Ansatz gebracht, auch wenn dieser wie beispielsweise bei Teilzahlungskäufen nicht vollständig entrichtet worden ist. Unterstellte Käufe, wie die Inanspruchnahme von Deputaten oder selbst erzeugten Gütern für den Eigenverbrauch, werden nicht bewertet.

Zu den übrigen Ausgaben zählen unter anderem vom Haushalt gezahlte Steuern (ohne Einkommens- und Vermögenssteuer), freiwillige Beiträge zur gesetzlichen Sozialversicherung, Prämien für private Kranken-, Unfall- und andere Schadensversicherungen. Zu den übrigen Ausgaben gehören auch Geldspenden sowie Übertragungen an andere private Haushalte, Mitgliedsbeiträge für Parteien, Organisationen und Vereine, Einsätze für Wetten und Lotterien.

Als Veränderung der Vermögens- und Finanzkonten wird der Saldo der Einzahlungen und Abhebungen von Spar- und sonstigen Konten, bei Kreditinstituten, für Kreditrückzahlung und Kreditaufnahme sowie die Veränderung von Bargeldbeständen nachgewiesen.

Weiterführende Informationen:

Tel. 030/ 2324-3642

# Der "kurze Draht" zum Statistischen Bundesamt

Weitergehende Informationen zu den dargestellten Ergebnissen erhalten Sie unter folgenden Rufnummern:

## Sachgebiet:

Tab. 2	Bergbau und Verarbeitendes Gewerbe	
- Tab. 2.1, 2.2	Monatsberichte für Unternehmen und Betriebe	0611/75-2504
- Tab. 2.3, 2.4	Indizes des Auftragseingangs und Umsatzes	0611/75-2804
- Tab. 2.5.1	Index der Nettoproduktion	0611/75-2192
- Tab. 2.5.2/3	Produktion	0611/75-2785, 2234, 2362
Tab. 3	Baugewerbe	
- Tab. 3.1, 3.2	Bauhauptgewerbe, Ausbaugewerbe	030/235-3169
- Tab. 3.3, 3.4	Indizes des Auftragseingangs- und Auftragsbestands im Bauhauptgewerbe	0611/75-2804
Tab. 4	Handel	
- Tab. 4.1	Umsatz und Beschäftigte im Großhandel	0611/75-2385
Tab. 5	Gewerbean- und -abmeldungen	0611/75-2978, 2600
Tab. 6	Innerdeutscher Warenverkehr	030/26003-504, 509
Tab. 7	Außenhandel	0611/75-2475
Tab. 8	Löhne und Gehälter	0611/75-2442
Tab. 9	Preise	
- Tab. 9.1	Index der Erzeugerpreise gewerblicher Produkte	0611/75-2444
- Tab. 9.2	Preisindex für die Lebenshaltung	0611/75-2621
- Tab. 9.3	Index der Erzeugerpreise landwirtschaftlicher Produkte	0611/75-2652
- Tab. 9.4	Index der Einkaufspreise landwirtschaftlicher Betriebsmittel	0611/75-2652
- Tab. 9.5	Preisindizes für Neubau in konventioneller Bauart	0611/75-2440
Tab. 10	Erwerbstätigkeit	
- Tab. 10.1	Arbeitsmarkt	0611/75-2687
- Tab. 10.2	Arbeitslose und Arbeitslosenquoten nach Landesarbeitsamtsbezirken	
Tab. 11	Finanzen und Steuern	
Tab. 11.1	Einnahmen und Ausgaben sowie Kassenlage	
Tab. 11.2	Kassenmäßige Steuereinnahmen	0611/75-2553
Tab. 11.3	Einnahmen und Ausgaben der Länder, Gemeinden und Gemeindeverbände vom 1. - 3. Vierteljahr 1991	0611/75-2548
Tab. 12	Volkswirtschaftliche Gesamtrechnungen	0611/75-2521
Tab. 13	Bevölkerung	0611/75-2668
Tab. 14	Bauspargeschäft	0611/75-2687
Tab. 15	Straßenverkehrsunfälle	0611/75-2145
Tab. 16	Haushaltsbudget	030/235-3642

Anschriften der Statistischen Ämter:

Statistisches Bundesamt:

Statistisches Bundesamt  
Gustav-Stresemann-Ring 11

W-6200 Wiesbaden 1  
Telefon (0611) 75-1  
Telefax (0611) 72 40 00

Teletex 61186 = StBA  
Telex 4186511 stb d  
Btx \*48484#

Statistisches Bundesamt  
Zweigstelle Berlin

Berlin Alexanderplatz  
Hans-Beimler-Str. 70/72  
O-1026 Berlin

Telefon (030) 2355588  
Telefax (030) 231 5580

Statistisches Bundesamt  
Außenstelle Düsseldorf  
Hüttenstraße 5 a  
W-4000 Düsseldorf 1

Telefon (0211) 38411-0  
Telefax (0211) 38411-28  
Teletex 2114568 = StBA

Statistische Ämter der neuen Bundesländer

Landesamt für Datenverarbeitung  
und Statistik Brandenburg,  
Dortustraße 46

O-1561 Potsdam  
Telefon Ostanschuß  
(0331) 39-0  
Telefax (0331) 22024

Statistisches Landesamt  
Mecklenburg-Vorpommern  
Lübecker Straße 287

O-2762 Schwerin  
Telefon (0385) 40446  
Telefax (0385) 41626

Statistisches Landesamt  
Sachsen-Anhalt  
Ref. Öffentlichkeitsarbeit  
Nietlebener Str. 1

O-4090 Halle/Saale  
Telefon (046) 616785  
Telefax (0345) 641019

Statistisches Landesamt  
Thüringen  
Leipziger Straße 71

O-5010 Erfurt  
Telefon (0361) 571-0  
Telefax (0361) 26231

Statistisches Landesamt  
Sachsen  
Marienstr. 20  
Postfach 109  
O-8012 Dresden

Telefon (0351) 4851-0  
Telefax (0351) 4654400