



Statistisches Bundesamt

# Zur wirtschaftlichen und sozialen Lage in den neuen Bundesländern

**5/1992**

**Mai**

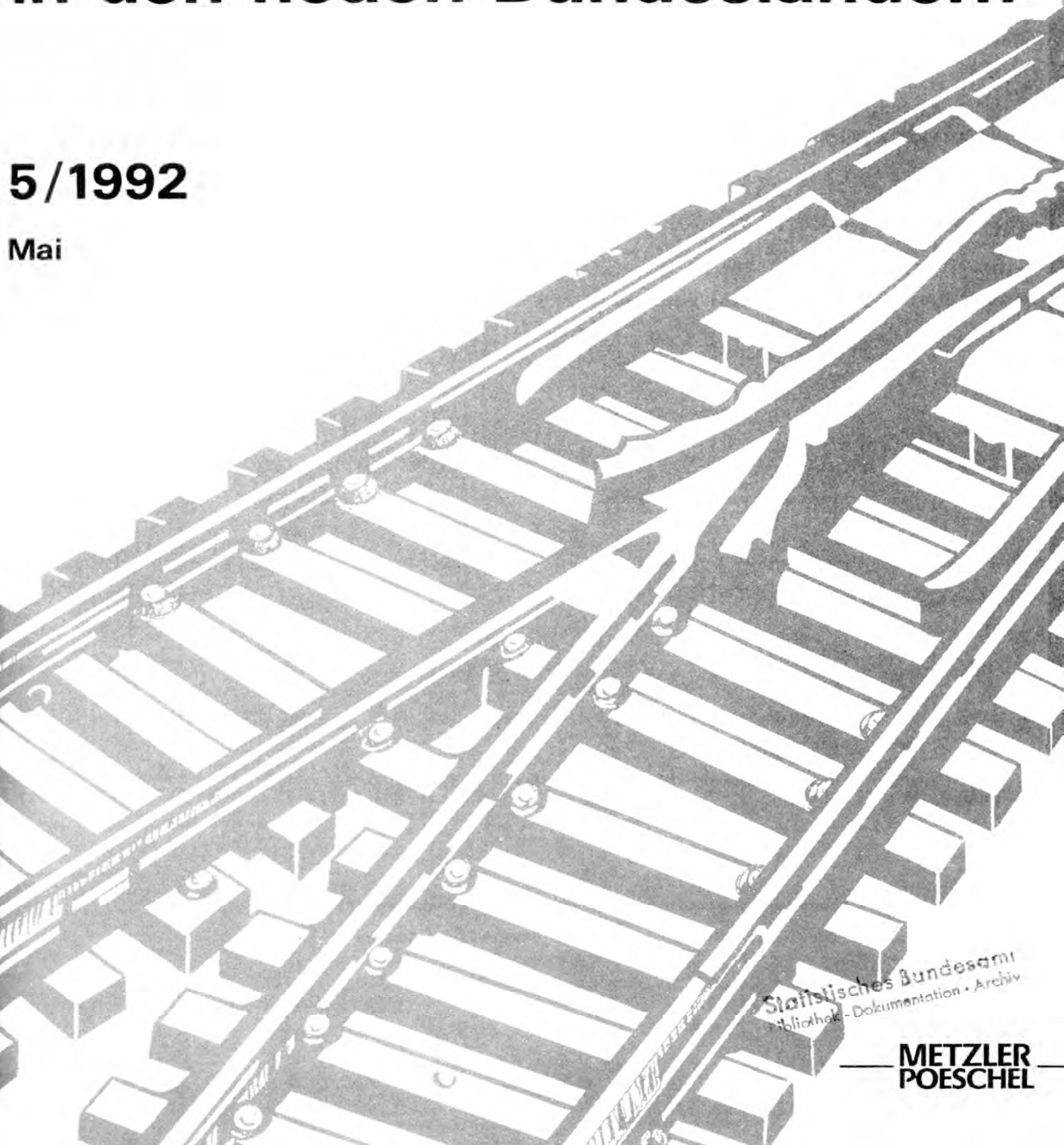

Statistisches Bundesamt  
Bibliothek - Dokumentation - Archiv

**METZLER  
POESCHEL**

Herausgeber:  
Statistisches Bundesamt  
Gustav-Stresemann-Ring 11  
6200 Wiesbaden 1

Verlag:  
Metzler-Poeschel Stuttgart

Verlagsauslieferung:  
Hermann Leins GmbH & Co. KG  
Holzwiesenstr. 2  
Postfach 11 52  
7408 Kusterdingen  
Telefon: 07071/33046  
Telex: 7 262 891 mepo d  
Telefax: 07071/33653

Erscheinungsfolge: monatlich

Erschienen im Mai 1992

Preis: DM 15,80

Bestellnummer: 1010620 - 92105

Copyright: Statistisches Bundesamt, Wiesbaden 1992

Vervielfältigung - außer für gewerbliche Zwecke -  
mit Quellenangabe gestattet.

### Vorwort

Wie ist die aktuelle Konjunkturlage im Gebiet der neuen Bundesländer?  
Wie stellt sich das soziale Leben dar?

Die monatliche Veröffentlichung des Statistischen Bundesamtes "Zur wirtschaftlichen und sozialen Lage in den neuen Bundesländern" beantwortet Ihnen diese Fragen auf einen Blick. Anhand der wichtigsten Konjunkturindikatoren informiert die Publikation schwerpunktmäßig über die Entwicklung der Preise und des Außenhandels sowie über die Lage auf dem Arbeitsmarkt. Angaben über Bevölkerung, Haushaltsbudget usw. geben darüber hinaus einen Überblick über das soziale Leben in den neuen Bundesländern.

Jede Ausgabe dieser Publikation enthält die wichtigsten Statistiken, für die nach den Konzepten der Bundesstatistik ermittelte Ergebnisse vorliegen. Bei Vorliegen weiterer durchgeführter Statistiken werden die Ausgaben sukzessive erweitert.

Die Veröffentlichung gibt somit monatlich den aktuellsten Stand der für die neuen Bundesländer und Berlin-Ost vorliegenden statistischen Ergebnisse wieder.

## Inhaltsverzeichnis

	Seite
<b>Textteil</b>	
Vorwort .....	3
Überblick über die aktuelle Wirtschaftslage in den neuen Bundesländern .....	6
<b>Grafiken</b>	
Indizes des Auftragseingangs und der Nettoproduktion für das Verarbeitende Gewerbe .....	39
Durchschnittliche Bruttonomonatsverdienste der Arbeiter und Angestellten zusammen in der Industrie (einschl. Hoch- und Tiefbau) .....	76
Arbeitsmarkt April 1992 .....	89
Sozialprodukt - Struktur 1991 .....	98
Straßenverkehrsunfälle - Getötete und Verletzte .....	101
<b>Tabellenteil</b>	
<u>Daten zur konjunkturellen Entwicklung</u>	
<b>Deutschland</b>	
1      Ausgewählte Konjunkturdaten für Deutschland 1991 .....	18
<b>Neue Bundesländer</b>	
2      Bergbau und Verarbeitendes Gewerbe	
2.1   Monatsbericht für Unternehmen im Bergbau und Verarbeitenden Gewerbe	
2.1.1   Struktur .....	30
2.2   Monatsbericht für Betriebe im Bergbau und Verarbeitenden Gewerbe	
2.2.1   Betriebe	
2.2.1.1   Betriebe, Beschäftigte und geleistete Arbeiterstunden .....	31
2.2.1.2   Lohn- und Gehaltssumme sowie Umsatz .....	33
2.2.2   Ergebnisse für fachliche Betriebsteile	
2.2.2.1   Fachliche Betriebsteile und Beschäftigte .....	35
2.2.2.2   Umsatz .....	37
2.3   Index des Auftragseingangs für das Verarbeitende Gewerbe	
2.3.1   Wertindex .....	40
2.4   Index des Umsatzes für das Verarbeitende Gewerbe	
2.4.1   Wertindex .....	44
2.5   Produktion	
2.5.1   Index der Nettoproduktion für das Verarbeitende Gewerbe .....	48
2.5.2   Produktion ausgewählter Erzeugnisse .....	52
2.5.3   Produktionswert nach Gütergruppen und Güterzweigen .....	57
3      Baugewerbe	
3.1   Bauhauptgewerbe	
3.1.1   Alle Betriebe .....	61
3.1.2   Betriebe mit 20 Beschäftigten und mehr .....	62
3.2   Ausbaugewerbe .....	62
3.3   Index des Auftragsbestands für das Bauhauptgewerbe .....	64
3.4   Indizes des Auftragseingangs für das Bauhauptgewerbe .....	66
4      Handel	
4.1   Umsatz und Beschäftigte im Großhandel .....	68
4.2   Umsatz und Beschäftigte im Einzelhandel .....	68
5      Gewerbean- und -abmeldungen .....	68
6      Innerdeutscher Warenverkehr .....	69
7      Außenhandel	
7.1   Spezialhandel - Gesamtentwicklung .....	70
7.2   Spezialhandel - Werte nach Ländergruppen und ausgewählten Ländern .....	70
7.3   Spezialhandel - Werte der Einfuhr und Ausfuhr nach Ländern .....	71
7.4   Spezialhandel - Werte nach Teilen und Abschnitten des Internationalen Warenverzeichnisses für den Außenhandel .	72
8      Löhne und Gehälter	
8.1   Durchschnittliche Wochenarbeitszeiten und Bruttoverdienste der Arbeiter in der Industrie nach Leistungsgruppen und Industriezweigen .....	73
8.2   Durchschnittliche Bruttonomonatsverdienste der Angestellten in Industrie, Handel, Kreditinstituten und im Versicherungsgewerbe nach Beschäftigungsart, Leistungsgruppen und Wirtschaftszweigen .....	74
8.3   Durchschnittliche Bruttonomonatsverdienste der Arbeiter und Angestellten in ausgewählten Wirtschaftszweigen im früheren Bundesgebiet und in den neuen Bundesländern einschl. Berlin-Ost .....	75
8.4   Durchschnittliche Bruttonomonatsverdienste der Arbeiter und Angestellten zusammen nach Wirtschaftsbereichen im Verlauf des Jahres 1991 .....	76
8.5   Angaben zur Struktur und durchschnittliche Bruttonomonatsverdienste der Angestellten nach Wirtschaftszweigen, Beschäftigungsart und Leistungsgruppen .....	77
9      Preise	
9.1   Index der Erzeugerpreise gewerblicher Produkte (Inlandsabsatz)	
9.1.1   Aktuelle Ergebnisse .....	82
9.1.2   Mittelfristige Übersicht .....	83



	Seite
9.2 Preisindex für die Lebenshaltung .....	84
9.3 Index der Erzeugerpreise landwirtschaftlicher Produkte .....	
9.3.1 Aktuelle Ergebnisse .....	85
9.3.2 Mittelfristige Übersicht .....	85
9.4 Index der Einkaufspreise landwirtschaftlicher Betriebsmittel .....	
9.4.1 Aktuelle Ergebnisse .....	86
9.4.2 Mittelfristige Übersicht .....	86
9.5 Preisindizes für Neubau in konventioneller Bauart .....	
9.5.1 Aktuelle und mittelfristige Ergebnisse .....	86
10 Erwerbstätigkeit .....	
10.1 Arbeitsmarkt .....	87
10.2 Arbeitslose und Arbeitslosenquoten nach Landesarbeitsamtsbezirken im Vergleich zum Vormonat und Vorjahresmonat .....	88
11 Finanzen und Steuern .....	
11.1 Einnahmen und Ausgaben sowie Kassenlage .....	91
11.2 Kassenmäßige Steuereinnahmen im 2. und 3. Vierteljahr 1991 .....	92
11.3 Einnahmen und Ausgaben der Länder, Gemeinden und Gemeindeverbände vom 1. - 3. Vierteljahr 1991 .....	94

#### Volkswirtschaftliche Gesamtrechnungen

12.1 Gesamtdeutsche Ergebnisse der Volkswirtschaftlichen Gesamtrechnungen für 1991 .....	96
12.2 Gesamtdeutsche Ergebnisse der Volkswirtschaftlichen Gesamtrechnungen für das 2. Halbjahr 1990 .....	97

#### Daten über das soziale Leben

13 Bevölkerung .....	
13.1 Bevölkerungsstand .....	100
13.2 Bevölkerungsbewegung .....	100
14 Bauspargeschäft 1991 .....	100
15 Straßenverkehrsunfälle .....	101
16 Haushaltsbudget .....	102

#### A n h a n g

Begriffserklärungen und weiterführende Informationen .....	104
Der "kurze Draht" zum Statistischen Bundesamt .....	113
Anschriften der Statistischen Ämter .....	114

Soweit nicht anders angegeben, beziehen sich die Angaben auf die Länder Brandenburg, Mecklenburg-Vorpommern, Sachsen, Sachsen-Anhalt, Thüringen sowie das frühere Berlin (Ost).

#### Abkürzungen

%	=	Prozent
vH	=	von Hundert
t	=	Tonne
mm	=	Millimeter
Vj	=	Vierteljahr
m <sup>3</sup> )	=	Kubikmeter
m <sup>2</sup> )	=	Quadratmeter
Mill.	=	Million
D	=	Durchschnitt
ha	=	Hektar
r	=	berichtigte Zahl

#### Zeichenerklärung

.	=	Zahlenwert unbekannt oder geheimzuhalten
/	=	keine Angaben, da Zahlenwert nicht sicher genug
-	=	nichts vorhanden
...	=	Angaben fallen erst später an
x	=	Tabellenfach gesperrt, weil Aussage nicht sinnvoll

Bergbau und Verarbeitendes Gewerbe

Mit dem Berichtsmonat Januar 1992 werden die Produktionsindizes erstmals auf der Basis 2. Halbjahr 1990 = 100 berechnet und veröffentlicht. Die Grundlage des Gewichtungssystems bilden die Wertschöpfungsgrößen der Kostenstrukturerhebung, die für diesen Zeitraum in den fünf neuen Ländern durchgeführt worden ist. Die Berichterstattung der Produktionsindizes schließt jetzt auch die Bereiche Elektrizitäts- und Gasversorgung, Bergbau und Bauhauptgewerbe ein und bietet die gleiche Gliederungstiefe in der Veröffentlichung wie die Indizes für das bisherige Bundesgebiet.

Die wirtschaftliche Situation in den neuen Bundesländern bietet im Vorjahresvergleich für den nominalen Auftragseingang ein erfreuliches Bild; der Ordereingang im Verarbeitenden Gewerbe lag zum Jahresbeginn 1992 um fast 2 % über dem Niveau des letztjährigen Januar. Maßgebliche Impulse kamen von den ausländischen Bestellern, deren Nachfrage um über 33 % zunahm. Der inländische Auftragseingang dagegen nahm in diesem Vergleichszeitraum um gut 6 % ab. In den Hauptgruppen verlief die wirtschaftliche Entwicklung differenziert; während im Grundstoff- und Produktionsgüterbereich und im Verbrauchsgütersektor die Aufträge um fast 21 % bzw. um gut 11 % abnahmen, konnte das Investitionsgüter produzierende Gewerbe einen Auftragszuwachs von über 21 % verbuchen.

Weniger erfreulich entwickelten sich dagegen Produktion und Umsatz, die um rund 12 bzw. 16 % unter Vorjahresniveau lagen. Lediglich das Verbrauchsgütergewerbe verzeichnete einen positiven Verlauf mit einer Steigerung der Erzeugung um fast 1 % sowie einem Umsatzzuwachs von über 3 %. Die stärksten Einbußen wurden im Investitionsgüter produzierenden Gewerbe registriert; dort ging die Produktion um mehr als 22 % zurück, der nominale Umsatz wurde gar um fast 26 % eingeschränkt.

Im Vergleich mit den Ergebnissen des Vormonats ist im Januar 1992 weiterhin eine insgesamt rückläufige Wirtschaftsentwicklung festzustellen. Das Verarbeitende Gewerbe fuhr die Erzeugung um gut 6 % zurück und verbuchte knapp 4 % weniger Aufträge. Dabei kontrastierte der um fast 24 % gestiegene Bestelleingang aus dem Inland mit dem Rückgang der Auslandsorders von über 40 %. Der Umsatz sank wohl abrechnungsbedingt um nahezu 33 % unter das Vormonatsniveau. Bei diesen Zahlen ist jedoch zu berücksichtigen, daß sie nicht kalender- und saisonbereinigt sind. Dies gilt auch für den folgenden Vergleich der Januar-/Dezemberergebnisse.

Der Monatsbericht für Betriebe registrierte im Januar 1992 im Bergbau und Verarbeitenden Gewerbe eine Beschäftigtenzahl von 1,1 Mill. Personen, das entspricht einem Rückgang von 18,4 %. Die geleisteten Arbeiterstunden nahmen um 8,9 % zu, bei der Lohn- und Gehaltsumme wurden 17,1 % weniger gezahlt. Hier ist das Vormonatsergebnis allerdings durch die Weihnachtsgratifikationen sicher überhöht.

### Bauhauptgewerbe

Der Auftragseingang zeigt mit einem Vorjahreszuwachs von fast 79 % die anhaltend gute Baukonjunktur. Dabei wurde das Hochbauergebnis von nahezu 75 % von der Entwicklung im Tiefbau mit einem Plus von knapp 86 % noch übertroffen. Der größte Auftragszuwachs im Hochbau wurde bei den Bauten für öffentliche Auftraggeber und Organisationen ohne Erwerbszweck registriert; in diesem Bereich lagen die Aufträge um gut 143 % über dem Vorjahresniveau. Im Tiefbau nahmen die Aufträge für den Straßenbau um über 182 % zu.

Erstmals kann jetzt auch festgestellt werden, wie der Ordereingang in die Produktion umgesetzt wird. Der Produktionsindex für das Bauhauptgewerbe lag im Januar 1992 knapp 5 1/2 % unter dem Vorjahresniveau; dabei war der Hochbau um gut 13 1/2 % rückläufig, während der Tiefbau fast 5 % zulegen konnte. Bezogen auf das Dezemberergebnis wiederum stieg die Produktion im Hochbau - bedingt durch die günstige Witterungslage - um gut 18 %, die Tiefbauproduktion verharrte nahezu auf dem Vormonatsstand. Insgesamt stieg die Bauproduktion in diesem Vergleichszeitraum um knapp 8 1/2 %. Auch diese Zahlen sind nicht kalender- und saisonbereinigt.

### Großhandel

Die in den neuen Bundesländern ansässigen Großhandelsunternehmen haben offensichtlich Schwierigkeiten sich zu etablieren. Die Anfang 1991 festgestellten starken Umsatzeinbußen gegenüber den Ergebnissen des 4. Quartals 1990 ließen sich vergleichsweise leicht erklären mit dem Auslaufen der alten Geschäftsbedingungen mit Abnehmern in den Staaten des ehemaligen Ostblocks. Die Umsatzergebnisse für Anfang 1992 - auf Basis 1991 = 100 - belegen aber deutlich, daß der Großhandel in den neuen Bundesländern noch immer nicht Fuß gefaßt hat und - trotz Einschleußen der Meldungen von den vielen Neugründungen - Anfang 1992 ein weiteres Absinken der Umsätze zu verzeichnen ist. Fast parallel zum Umsatz reduzierte sich die Zahl der Beschäftigten im Großhandel.

### Einzelhandel

Nach ersten vorläufigen Ergebnissen erzielte der Einzelhandel in den fünf neuen Bundesländern und Berlin-Ost<sup>1)</sup> auch im April 1991 geringere Umsätze (nominal - 12,0 %) als im monatlichen Durchschnitt des 2. Halbjahres 1990. Für die Monate Januar bis April 1991 zusammen ergibt sich damit insgesamt ein Umsatzrückgang von 8 % gegenüber dem 2. Halbjahr 1990.

Die Zahl der Beschäftigten (einschl. Teilzeitbeschäftigte) hat in den ersten drei Monaten des Jahres 1991 kontinuierlich abgenommen. Ende März waren im Einzelhandel fast 30 % weniger Personen tätig als noch Ende September 1990.

### Gewerbean- und -abmeldungen

In den fünf neuen Bundesländern und Berlin-Ost wurden im März 1992 insgesamt 20 987 Gewerbeanmeldungen registriert. Die Gesamtzahl der Gewerbeabmeldungen belief sich im gleichen Zeitraum auf 10 350. Damit liegt sowohl die Zahl der Gewerbeanmeldungen als auch die der -abmeldungen über den entsprechenden Zahlen für den Februar 1992 (19 453 Gewerbeanmeldungen bzw. 9 893 Gewerbeabmeldungen).

Von Jahresbeginn bis Ende März wurden in den fünf neuen Bundesländern und Berlin-Ost insgesamt 60 567 Gewerbeanmeldungen angezeigt. Diesen Anmeldungen stehen 31 266 Abmeldungen gegenüber.

### Innerdeutscher Warenverkehr

Nach den vorläufigen Ergebnissen des Statistischen Bundesamtes wurden im Februar 1992 aus dem früheren Gebiet der Bundesrepublik Deutschland Waren im Gesamtwert von 4 520 Mill. DM in die neuen Bundesländer und Berlin-Ost geliefert. Das waren 2 190 Mill. DM (94 %) mehr als im entsprechenden Vorjahresmonat.

Von den gelieferten Waren entfielen auf Investitionsgüter 2 335 Mill. DM (51,7 %), auf Grundstoffe und Produktionsgüter 829 Mill. DM (18,3 %), auf Nahrungs- und Genußmittel 819 Mill. DM (18,1 %) und auf Verbrauchsgüter 460 Mill. DM (10,2 %). Land- und forstwirtschaftliche Erzeugnisse wurden für 38 Mill. DM (0,8 %), bergbauliche Erzeugnisse für 13 Mill. DM (0,3 %) und sonstige Waren für 26 Mill. DM (0,6 %) geliefert.

---

1) Unternehmen des Einzelhandels mit Sitz in den neuen Bundesländern bzw. Berlin-Ost sowie dort ansässige Niederlassungen westdeutscher Einzelhandelsunternehmen.

Aus den fünf neuen Bundesländern und Berlin-Ost wurden im Berichtsmonat Waren im Wert von insgesamt 809 Mill. DM bezogen. Der Gesamtwert der Bezüge war damit um 94 Mill. DM (13 %) höher als im entsprechenden Vorjahresmonat.

Von den Bezügen entfielen auf Grundstoffe und Produktionsgüter 273 Mill. DM (33,8 %), auf Investitionsgüter 253 Mill. DM (31,2 %) und auf Nahrungs- und Genußmittel 105 Mill. DM (13 %). Verbrauchsgüter wurden für 95 Mill. DM (11,8 %), land- und forstwirtschaftliche Erzeugnisse für 81 Mill. DM (10 %), bergbauliche Erzeugnisse für 1 Mill. DM (0,1 %) und sonstige Waren für 1 Mill. DM (0,1 %) bezogen.

Von Januar bis Februar 1992 betrug der Wert der Lieferungen in die fünf neuen Bundesländer und Berlin-Ost 8 596 Mill. DM, die Bezüge beliefen sich in diesem Zeitraum auf 1 502 Mill. DM. Damit waren die Lieferungen um 76 % und die Bezüge um 1 % höher als im vergleichbaren Vorjahreszeitraum.

#### Außenhandel

Während die Ausfuhren im Februar 1992 ihr Vormonatsniveau sogar leicht überschritten, mußten die Einfuhren hohe Einbußen in Kauf nehmen. Mit einem Wert von 0,6 Mrd. DM wurden um 16 % weniger Waren als im Januar 1992 importiert. Exporte wurden im Wert von 1,2 Mrd. DM nachgewiesen, was einer Zunahme von 1,0 % entsprach. Wegen des starken Importrückgangs stieg der Exportüberschuß von 0,5 Mrd. DM auf 0,6 Mrd. DM.

Die Einfuhr lag im Berichtsmonat um 34 % unter dem entsprechenden Vorjahresstand. Die Ausfuhr verfehlte das Ergebnis vom Februar 1991 um 16 %.

#### Löhne und Gehälter

Mit 1 963 DM im Jahresdurchschnitt 1991 haben die durchschnittlichen Bruttomonatsverdienste der in der Industrie (einschließlich Hoch- und Tiefbau) der neuen Bundesländer vollbeschäftigten Arbeiter und Angestellten zusammen unter Einschluß des früheren Berlin (Ost) 47,1 % der Bruttomonatsverdienste der entsprechenden Arbeitnehmer im früheren Bundesgebiet (4 168 DM) erreicht. Für das Jahr 1990 weist das Statistische Bundesamt eine Relation von 35 % aus, der allerdings eine Gleichsetzung von Mark der ehemaligen DDR für das erste Halbjahr 1990 und DM ab Juli 1990 zugrunde liegt. Im Hoch- und Tiefbau erzielten die Arbeiter und Angestellten in den neuen Bundesländern mit 2 443 DM im Jahr 1991 bereits 59,8 % der Verdienste im früheren Bundesgebiet (4 086 DM).

In der Industrie (ohne Bau) der neuen Bundesländer erreichte der durchschnittliche Bruttomonatsverdienst der männlichen und weiblichen Arbeiter mit 1 708 DM im Jahr 1991 46,9 % des Lohnes der westdeutschen Kollegen (3 645 DM). Nach den vorliegenden Angaben für das erste Halbjahr 1990 in Mark der DDR, die hinsichtlich der Aufteilung auf Arbeiter- und Angestelltenverdienste zu schätzen waren, und unter Gleichsetzung der Mark bis zum 30.6.1990 mit D-Mark 1991 lagen die Durchschnittslöhne in den neuen Bundesländern außerhalb der Bauindustrie 1991 um mehr als 40 % über den durchschnittlichen Bruttomonatsbeträgen des ersten Halbjahres 1990. Im Hoch- und Tiefbau der neuen Bundesländer wurden 1991 monatlich im Jahresdurchschnitt 2 411 DM erzielt, das waren 63,4 % der westdeutschen Bruttomonatsverdienste (3 802 DM) und fast doppelt soviel wie im ersten Halbjahr 1990.

Für die Angestellten in der Industrie (ohne Bau) ermittelte das Statistische Bundesamt einen Anstieg der Bruttomonatsverdienste vom ersten Halbjahr 1990 um etwa 60 % auf 2 116 DM im Jahr 1991 und im Hoch- und Tiefbau um mehr als das Doppelte auf 2 854 DM. In der Industrie (ohne Bau) der neuen Bundesländer wurde damit eine Ost-West-Relation von 40,1 % erreicht und im Hoch- und Tiefbau von 54,2 % im Vergleich zu den Verdiensten der Angestellten im früheren Bundesgebiet (5 278 DM bzw. 5 263 DM).

In dem bei der Verdiensterhebung erfaßten Teil des Dienstleistungsgewerbes (Handel, Kreditinstitute, Versicherungsgewerbe) erzielten die vollbeschäftigten männlichen und weiblichen Angestellten im Jahresdurchschnitt 1991 mit einem durchschnittlichen Bruttomonatsverdienst von 1 812 DM 46,6 % des Betrages, den die Angestellten im früheren Bundesgebiet im Durchschnitt verdienten (3 892 DM). Die Höhe der Ost-West-Verdienstrelation fiel aber in den einzelnen Zweigen unterschiedlich aus. Sie belief sich beim Großhandel auf 44,5 % (1 834 DM/4 121 DM), beim Einzelhandel auf 51,3 % (1 657 DM/3 229 DM) und bei den Kreditinstituten auf 46,8 % (2 003 DM/4 279 DM). Die Verdienste der Arbeiter werden für diesen Bereich nicht erfaßt.

Die Bruttomonatsverdienste der Angestellten im Dienstleistungsgewerbe haben sich im Jahresdurchschnitt 1991 somit um etwa die Hälfte gegenüber den durchschnittlichen Bruttomonatsverdiensten des ersten Halbjahres erhöht, darunter beim Großhandel um etwa die Hälfte der Verdienste, beim Einzelhandel etwa um ein Drittel und bei den Kreditinstituten um über zwei Drittel der Verdienste im ersten Halbjahr 1990.

#### Preise

Der für das Gebiet der neuen Bundesländer einschließlich Berlin-Ost berechnete Index der Erzeugerpreise gewerblicher Produkte (Inlandsabsatz) erhöhte sich von Februar 1992 auf März 1992 um 0,5 % und lag damit um 0,9 % höher als im März 1991. Im Februar 1992 hatte die Veränderung gegenüber dem Vorjahresmonat + 0,2 % betragen.

Größere durchschnittliche Preiserhöhungen innerhalb eines Monats wurden im März 1992 bei Elektrizität, Fernwärme, Wasser (+ 1,8 %), NE-Metallen und -Metallhalbzeug (+ 1,2 %), Feinkeramischen Erzeugnissen (+ 1,5 %), Textilien (+ 1,4 %) sowie bei Tabakwaren (+ 7,4 %) ermittelt.

Nennenswerte durchschnittliche Preisermäßigungen gegenüber Februar 1992 wurden im März 1992 für Holzschliff, Zellstoff, Papier und Pappe (- 1,0 %), Stahlbauerzeugnisse und Schienenfahrzeuge (- 0,3 %) sowie für Maschinenbauerzeugnisse einschließlich Ackerschlepper (- 0,4 %) errechnet.

Der für die neuen Bundesländer einschließlich Berlin-Ost berechnete Preisindex für die Lebenshaltung aller Arbeitnehmerhaushalte stieg von Mitte Februar 1992 bis Mitte März 1992 um 0,5 % auf einen Stand von 119,8 (2. Halbjahr 1990/1. Halbjahr 1991 = 100). Gegenüber März 1991 (104,1) beträgt der Indexanstieg 15,1 %.

Der Gesamtindex ohne Kraftstoffe erhöhte sich im März 1992 gegenüber Februar 1992 um 0,5 % und gegenüber dem entsprechenden Vorjahresmonat um 15,1 %. In der Berechnung ohne Saisonwaren lag der Index im März 1992 gegenüber dem Vormonat um 0,6 % höher; die Veränderung gegenüber März 1991 betrug + 15,7 %.

Der Teilindex für Nahrungsmittel ging im März 1992 im Vergleich zum Vormonat um 0,1 % zurück (darunter saisonabhängige Nahrungsmittel - 2,9 %); der Abstand zum März 1991 betrug + 2,4 % (darunter saisonabhängige Nahrungsmittel - 1,1 %). Bei den anderen Teilindizes ergaben sich folgende Veränderungen gegenüber Februar 1992 bzw. März 1991: Andere Verbrauchs- und Gebrauchsgüter (ohne Nahrungsmittel) + 0,5 bzw. + 8,4 %, Dienstleistungen und Reparaturen + 0,9 bzw. + 10,2 %, Wohnungs- und Garagennutzung + 0,4 bzw. + 259 %.

Im einzelnen ergaben sich für März 1992 gegenüber Februar 1992 folgende weitere bemerkenswerte Preisveränderungen (Veränderungen zum März 1991):

Rindfleisch + 0,7 (+ 5,3) %, Schweinefleisch + 1,0 (+ 6,7) %, Trinkmilch - 0,2 (- 2,8) %, Butter - 0,6 (+ 6,2) %, Äpfel - 0,6 (+ 33) %, Kartoffeln + 0,5 (+ 4,9) %, Blatt- und Stengelgemüse - 11 (- 25) %, Schokoladen und Schokoladenerzeugnisse + 0,8 (+ 5,9) %, Kaffee + 0,1 (+ 7,2) %, Verzehr von Speisen in Kantinen + 4,2 (+ 17) %, Damenhosen + 1,5 (+ 5,1) %, Straßenschuhe für Damen + 1,6 (+ 2,5) %, feste Brennstoffe - 1,4 (+ 64) %, Bestecke und Schneidwaren + 0,2 (+ 9,7) %, Friseurleistungen + 1,0 (+ 13) %, Personenkraftwagen + 2,2 (+ 5,8) %, Personenbeförderung mit Stadtbahnen, Obussen und Kraftomnibussen + 4,3 (+ 48) %, Fernsehempfangsgeräte + 0,6 (+ 1,0) %, Foto- und Kinogeräte + 0,4 (+ 3,9) %, Schnittblumen und Topfpflanzen - 4,8 (+ 0,7) % sowie Uhren - 0,4 (- 2,6) %.

Die für einzelne Haushaltsgruppen ermittelten Indizes wiesen folgende Veränderungen gegenüber Februar 1992 auf (gegenüber März 1991):

4-Personen-Arbeitnehmerhaushalte mit höherem Einkommen + 0,6 (+ 14,5) %, 4-Personen-Arbeitnehmerhaushalte mit mittlerem Einkommen + 0,5 (+ 14,4) %, 2-Personen-Rentnerhaushalte + 0,4 (+ 15,7) %.

Der für das Gebiet der neuen Bundesländer berechnete Index der Erzeugerpreise landwirtschaftlicher Produkte (ohne Mehrwertsteuer) erhöhte sich im Februar 1992 (Indexstand: 37,9; 1989 = 100) gegenüber Januar 1992 um 0,8 %. Im Durchschnitt waren die landwirtschaftlichen Erzeugnisse im Februar 1992 um 10,5 % teurer als ein Jahr davor (nach + 10,9 % im Januar 1992).

Im einzelnen erhöhten sich von Januar bis Februar 1992 die Erzeugerpreise für Nutz- und Zuchtvieh (+ 3,4 %), Saat- und Pflanzgut (+ 1,9 %), Schlachtvieh (+ 1,3 %; darunter Schweine + 1,8 %, Rinder + 1,6 %), Getreide und Hülsenfrüchte (+ 1,0 %) sowie Heu und Stroh (+ 1,0 %) überdurchschnittlich, während insbesondere Baumschulerzeugnisse (- 2,6 %), Eier (- 1,8 %) sowie Speisekartoffeln (- 1,4 %) stärker im Preis nachgaben.

Für den Index der Einkaufspreise landwirtschaftlicher Betriebsmittel in den neuen Bundesländern liegen die Ergebnisse erst bis Dezember 1991 vor. In diesem Monat (Indexstand: 75,7; 1989 = 100) blieb der Index (ohne Mehrwertsteuer) gegenüber November 1991 unverändert. Im Dezember 1991 lagen die Betriebsmittelpreise um durchschnittlich 13,8 % über dem Vergleichsniveau des Vorjahres (nach + 13,7 % im November 1991).

Von November bis Dezember 1991 ergaben sich nennenswerte Einzelveränderungen für Futtermittel (+ 0,6 %) sowie Dünge- und Bodenverbesserungsmittel (+ 0,3 %) nach oben bzw. für Treibstoffe (- 1,1 %) sowie Nutz- und Zuchtvieh (- 0,7 %) nach unten.

Seit August 1990 wird für die neuen Bundesländer einschließlich Berlin-Ost auf Basis 1989 laufend ein Preisindex für den Neubau konventionell gefertigter Bauwerke berechnet. Mit der Einführung des westdeutschen Leistungskatalogs in den neuen Ländern wurden auch rückwirkend Preise erhoben. Die rückgerechneten Preisangaben für Bauleistungen ersetzen die anfangs nach der Nomenklatur der ehemaligen DDR erhobenen Preisreihen.

Der für Februar 1992 berechnete Baupreisindex für den Neubau konventionell gefertigter Wohngebäude (ohne Wohngebäude in Plattenbauweise) lag bei 176,8 (1989 = 100) und damit um 3,5 % höher als im November 1991. Der Abstand gegenüber dem entsprechenden Vorjahresmonat betrug + 12,4 %.



Bei den Gewerblichen Betriebsgebäuden erhöhte sich von November 1991 bis Februar 1992 der Preisindex um 3,7 %. Dieser Index lag damit um 14,8 % über dem Stand von Februar 1991.

Im Straßenbau stiegen die Preise von November 1991 bis Februar 1992 um 2,8 %. Gegenüber Februar 1991 lagen sie um 10,1 % höher.

### Arbeitsmarkt

Auch im April 1992 haben sich im Vergleich zum Vormonat auf dem Arbeitsmarkt in den neuen Bundesländern nur verhältnismäßig geringe Veränderungen gezeigt. Sowohl bei der Zahl der Arbeitslosen als auch bei den Kurzarbeitern war eine leichte Abnahme zu verzeichnen, womit sich die rückläufige Entwicklung seit Jahresanfang fortgesetzt hat.

Angaben zur Erwerbstätigkeit liegen bisher nur aus der Berufstätigenerhebung vom November 1990 vor. Hiernach betrug die Zahl der Beschäftigten zum damaligen Zeitpunkt 7,613 Mill. Diese Zahl dürfte mittlerweile jedoch stark zurückgegangen sein, da von Dezember 1990 bis einschließlich April 1992 fast 2,2 Millionen Personen aus einer früheren Erwerbstätigkeit heraus arbeitslos wurden, zum anderen sich ein erheblicher Strom an Berufspendlern von Ost nach West entwickelt hat. Angaben zur Entwicklung der Erwerbstätigkeit für 1991 sind derzeit noch nicht verfügbar.

Der Bestand an Arbeitslosen sank von 1,22 Mill. Ende März 1992 auf 1,20 Mill. Ende April 1992, der Anteil der Frauen ist von 62,3 % auf 62,9 % angestiegen. Die Arbeitslosenquote auf Basis der abhängigen zivilen Erwerbspersonen (als Erwerbstätige werden die Ergebnisse der Berufstätigenerhebung Ende November 1990 zugrunde gelegt) sank von 15,5 % Ende März 1992 auf 15,2 % Ende April 1992. Die Arbeitslosenquote der Frauen lag bei 19,9 %, die Quote der Männer bei 10,8 %.

Während sich die Zahl der Kurzarbeiter zur Jahreswende 1991/92 aufgrund der auslaufenden Kurzarbeiterregelung nahezu halbierte, verringerte sich die Zahl vom März zum April 1992 nochmals um ca. 28 000 auf 466 000. Über 120 000 Kurzarbeiter hatten dabei einen Arbeitsausfall von über 75 %.

Im März wurde der Arbeitsmarkt in den neuen Bundesländern wiederum durch arbeitsmarktpolitische Maßnahmen in beträchtlichem Ausmaß entlastet. Diese Entlastungswirkungen (ohne Kurzarbeit) lagen wie bereits in den Vormonaten bei ca. 1,7 Mill. Personen und sind nach Aussagen der Bundesanstalt für Arbeit aus finanziellen Gründen über die derzeit erreichte Höhe hinaus nicht weiter auszubauen.

Im einzelnen

- befanden sich 241 700 Männer und 162 800 Frauen in einer allgemeinen Maßnahme zur Arbeitsbeschaffung (ABM),

- waren Ende April 1992 nach Schätzung der Bundesanstalt für Arbeit 507 000 Personen in einer beruflichen Weiterbildungsmaßnahme (Fortbildung, Umschulung, betriebliche Einarbeitung) integriert, wobei ca. 84 000 Personen in diesem Monat neu in eine Weiterbildungsmaßnahme eingetreten sind,
- nahmen im April 1992 780 100 Personen die Vorruhestandsregelung (Vorruhestandsgeld sowie Altersübergangsgeld) in Anspruch. Die Zahl der Empfänger von Vorruhestandsgeld nahm dabei aufgrund des Übergangs in die Altersrente von 314 700 im März auf nunmehr 307 800 ab.

Der Bestand an offenen Stellen betrug Ende April 1992 31 000, ca. 2 000 weniger als im Vormonat. Damit hat sich die Zahl der offenen Stellen seit Jahresbeginn um ca. 8 500 oder über ein Fünftel verringert. Das Verhältnis der offenen Stellen zur Zahl der Arbeitslosen lag Ende April 1992 bei 1 : 38, d.h. auf eine offene Stelle kommen rein rechnerisch 38 Arbeitslose.

### Finanzen und Steuern

Die Entwicklung der öffentlichen Finanzen in den neuen Bundesländern zeigt weitgehend ein einheitliches Bild.

Vom 1. Januar bis 30. November 1991 wiesen sie ein Finanzierungsdefizit zwischen 290,8 Mill. DM (Mecklenburg-Vorpommern) und 1 004,8 Mill. DM (Brandenburg) aus. Lediglich Thüringen hatte in dem Berichtszeitraum einen Finanzierungsüberschuß aufzuweisen.

Der Schwerpunkt der Ausgaben lag bei den laufenden und investiven Zuweisungen an die Gemeinden und Gemeindeverbände. Sie erreichten in einzelnen Ländern mehr als die Hälfte des Gesamtvolumens. Die Personalausgabenquote (= Anteil der Personalausgaben an den bereinigten Ausgaben) bewegte sich Ende November zwischen 19,0 % (Brandenburg) und 24,7 % (Mecklenburg-Vorpommern und Thüringen). Der Anteil der Bauausgaben an den bereinigten Ausgaben betrug zu diesem Zeitpunkt zwischen 0,5 % (Brandenburg) und 2,7 % (Sachsen). Auf der Einnahmenseite dominierten im Berichtszeitraum die Zuweisungen vom Bund und vom Fonds "Deutsche Einheit". Die Steuereinnahmen trugen zwischen 18,4 % in Thüringen und 27,5 % in Sachsen zu den Gesamteinnahmen bei.

Die Struktur der Ausgaben in den Haushalten der neuen Länder ist durch einen hohen Anteil der laufenden und investiven Landeszuweisungen an die Gemeinden/Gv. bestimmt. Mit 22,8 Mrd. DM erreichten sie mehr als die Hälfte des gesamten Ausgabevolumens in den ersten neun Monaten des Jahres. Einen weiteren Schwerpunkt mit rund einem Fünftel des gesamten Ausgabebetrages bildeten die Personalausgaben (früheres Bundesgebiet: 40 %), während auf die Bauinvestitionen mit 0,6 Mrd. DM nur 1,3 % aller Ausgaben entfielen (früheres Bundesgebiet: 20 %).

Auf der Einnahmeseite der Länderhaushalte dominierten im betrachteten Zeitraum die Zuweisungen vom Bund (5,3 Mrd. DM) und vom Fonds "Deutsche Einheit" (27,1 Mrd. DM). Die Steuereinnahmen erreichten 10,8 Mrd. DM und trugen damit etwa zu einem Viertel der Gesamteinnahmen bei (früheres Bundesgebiet : rund drei Viertel).

In den kommunalen Haushalten der neuen Bundesländer lagen die Schwerpunkte der Ausgaben mit 9,9 Mrd. DM bei den Personalausgaben und mit 6,5 Mrd. DM beim laufenden Sachaufwand. Fast ein Viertel aller Ausgaben flossen bereits in die kommunalen Bauinvestitionen, die bis Ende September 1991 4,2 Mrd. DM erreichten. Daß die Ausgaben für soziale Leistungen in den kommunalen Haushalten eine vergleichsweise geringe Rolle spielten (Anteil der Gemeinden/Gv. West: 18,3 %; Ost: 4,3 %), ist auf die weitgehende Absicherung durch Leistungen der Bundesanstalt für Arbeit zu erklären.

Die kommunalen Einnahmen in den neuen Bundesländern beliefen sich auf 31,4 Mrd. DM. Über die Hälfte davon waren Zuweisungen vom Land (einschl. Bundesmittel). Aus Steuern erzielten die Gemeinden/Gv. rund 4 %, aus Gebühren etwa 5,7 % ihrer Einnahmen.

#### Haushaltsbudget

In den befragten Arbeiter- und Angestelltenhaushalten, Ehepaare bzw. Lebenspartner mit einem Kind, betrugen die ausgabefähigen Einkommen und Einnahmen im vierten Vierteljahr 1991 je Haushalt und Monat durchschnittlich 3 485 DM. Die für die Lebenshaltung zur Verfügung stehenden Einnahmen sind damit in den neuen Bundesländern gegenüber dem Vorquartal um 14 %, d.h. 437 DM angestiegen. Der Zuwachs beruht fast ausschließlich auf den - verglichen zum Oktober 1991 - in den Monaten November um 24 % und im Dezember um 19 % gestiegenen Bruttoeinkommen aus unselbständiger Tätigkeit. Der Anstieg hängt zweifellos im überwiegenden Maße mit den gezahlten jährlichen Sonderzuwendungen zusammen.

Mit 2 911 DM gaben diese Haushalte im Monatsdurchschnitt ca. 390 DM mehr aus als im dritten Vierteljahr. Hier spiegeln sich einerseits die Festtagskäufe wider. Beispielsweise hatten die Haushalte für Geflügel, Fleisch und Wurstwaren, alkoholische Getränke, Süßwaren und Schokoladenerzeugnisse sowie für Spielwaren, Schmuck und Geldgeschenke im Dezember bedeutend höhere Ausgaben als in den jeweils übrigen Monaten des Jahres 1991. Andererseits stiegen die Ausgaben für Wohnungsmieten, Energie- und Wasserverbrauch vom dritten zum vierten Vierteljahr durchschnittlich um 148 DM, nämlich von monatlich 175 DM auf 323 DM. Infolge der Mietpreiserhöhung wuchsen die Ausgaben für Wohnungsmiete einschließlich Nebenkosten - jedoch ohne Kosten für Heizung und Warmwasser - drastisch von monatlich 56 DM auf 204 DM. Der Anteil der Mietausgaben am Privaten Verbrauch stieg gegenüber dem vierten Quartal 1990 von 2,5 % auf 7,5 %.

Von dem Einkommenszuwachs legten die Haushalte im vierten Vierteljahr 1991 nur durchschnittlich 50 DM monatlich mehr zurück als im Vorquartal.

Hauptsächlich durch die Inanspruchnahme von Wohngeld konnte der Ein-Personen-Rentnerhaushalt im vierten Vierteljahr monatlich 60 DM mehr Einnahmen verbuchen als im Vorquartal. Im gleichen Zeitraum stiegen die Ausgabe von 817 DM um 177 DM auf 994 DM. Zahlten die 350 befragten Ein-Personen-Rentnerhaushalte im dritten Vierteljahr noch durchschnittlich 39 DM Wohnungsmiete, so stiegen diese Ausgaben im vierten Vierteljahr um 116 DM auf 155 DM je Monat. Ein-Personen-Rentnerhaushalte mußten also für die Miete - trotz der Einnahmen durch Wohngeld - einen erheblichen Mehrbetrag aus der eigenen Tasche zahlen. Davon wesentlich beeinflusst verringerten sich die Ersparnisse von monatlich 164 DM im dritten Vierteljahr auf 47 DM im vierten Vierteljahr. Mehrausgaben für Nahrungsmittel, Getränke, Tabakwaren, für Bekleidung und Geldgeschenke im Dezember 1991 führten dazu, daß der Ein-Personen-Rentnerhaushalt - erstmals seit Mai - höhere Abhebungen als Einzahlungen auf Bankkonten tätigte.

Die mehr als 200 befragten Zwei-Personen-Rentnerhaushalte hatten im vierten Vierteljahr um 47 DM höhere ausgabefähige Einkommen und Einnahmen je Monat als im dritten Vierteljahr 1991. In diesen Haushalten stiegen neben dem Vorruhestandsgeld vor allem die sonstigen staatlichen Zuwendungen, im wesentlichen infolge der Inanspruchnahme von Wohngeld. Die wertmäßige Zunahme des privaten Verbrauchs im vierten Vierteljahr 1991 - verglichen zum dritten Vierteljahr wird im wesentlichen bestimmt durch die Mehrausgaben von 125 DM je Monat für Wohnungsmiete auf Grund der Mietpreiserhöhung im Oktober.

### Daten zur konjunkturellen Entwicklung

Lfd. Nr.	Gegenstand der Nachweisung	Einheit Basisjahr	Grund			
			1991			
			April	Mai	Juni	Juli
<b>Bergbau und Verarbeitendes Gewerbe</b>						
<b>Betriebe<sup>1)</sup></b>						
1	Deutschland	Anzahl	54 631	54 616	54 549	56 256
2	Früheres Bundesgebiet	Anzahl	47 255	47 229	47 235	47 183
3	Neue Bundesländer	Anzahl	7 368	7 383	7 314	7 073
<b>Beschäftigte</b>						
4	Deutschland	1 000	9 511	9 462	9 392	9 217
5	Früheres Bundesgebiet	1 000	7 507	7 501	7 505	7 552
6	Neue Bundesländer	1 000	2 006	1 962	1 888	1 667
<b>Geleistete Arbeiterstunden</b>						
7	Deutschland	1 000	827 720	772 841	783 590	775 216
8	Früheres Bundesgebiet	1 000	698 788	647 790	666 432	662 320
9	Neue Bundesländer	1 000	130 344	124 079	117 612	113 382
<b>Bruttolohn- und -gehaltssumme</b>						
10	Deutschland	Mill. DM	33 547	36 649	38 212	36 200
11	Früheres Bundesgebiet	Mill. DM	31 052	34 152	35 693	33 700
12	Neue Bundesländer	Mill. DM	2 492	2 737	2 571	2 492
<b>Umsatz</b>						
13	Deutschland	Mill. DM	175 925	163 046	176 227	169 885
14	Früheres Bundesgebiet	Mill. DM	167 762	155 264	168 659	162 239
15	Neue Bundesländer	Mill. DM	7 990	7 578	7 804	7 898
<b>dar. Auslandsumsatz</b>						
16	Deutschland	Mill. DM	46 619	42 182	45 936	43 130
17	Früheres Bundesgebiet	Mill. DM	45 444	41 048	44 875	42 080
18	Neue Bundesländer	Mill. DM	1 085	901	1 093	1 102
<b>Index des Auftragsrückgangs für das Verarbeitende Gewerbe (Wertindex)</b>						
<b>Früheres Bundesgebiet</b>						
19	Insgesamt	1985 = 100	135,3	125,4	132,6	133,0
20	Inland	1985 = 100	147,1	135,2	142,7	141,5
21	Ausland	1985 = 100	116,1	109,3	116,6	119,0
<b>Deutschland</b>						
22	Insgesamt	2. Hj 1990 = 100	102,1	94,3	100,0	99,5
23	Inland	2. Hj 1990 = 100	103,2	95,2	100,2	99,2
24	Ausland	2. Hj 1990 = 100	99,9	92,4	99,6	100,0
<b>Neue Bundesländer</b>						
25	Insgesamt	2. Hj 1990 = 100	79,8	68,5	75,8	71,3
26	Inland	2. Hj 1990 = 100	70,2	72,1	69,2	70,3
27	Ausland	2. Hj 1990 = 100	107,8	58,0	95,0	74,2
<b>Index des Umsatzes für das Verarbeitende Gewerbe (Wertindex)</b>						
<b>Früheres Bundesgebiet</b>						
28	Insgesamt	1985 = 100	138,4	127,2	141,0	133,7
29	Inland	1985 = 100	148,9	136,6	152,3	145,5
30	Ausland	1985 = 100	120,6	111,4	122,0	113,8
<b>Deutschland</b>						
31	Insgesamt	2. Hj 1990 = 100	102,8	94,5	104,4	99,2
32	Inland	2. Hj 1990 = 100	106,4	97,5	108,3	103,7
33	Ausland	2. Hj 1990 = 100	95,9	88,6	97,0	90,6
<b>Neue Bundesländer</b>						
34	Insgesamt	2. Hj 1990 = 100	54,1	49,4	53,6	53,2
35	Inland	2. Hj 1990 = 100	66,3	62,3	65,7	64,8
36	Ausland	2. Hj 1990 = 100	31,8	25,6	31,3	31,9
<b>Index der Nettoproduktion für das Produzierende Gewerbe (Fachliche Unternehmensteile) 2)</b>						
<b>Früheres Bundesgebiet</b>						
37	Insgesamt	1985 = 100	126,4	117,1	126,1	120,2
38	Deutschland	2. Hj 1990 = 100	103,2	96,0	102,8	98,2
39	Neue Bundesländer	2. Hj 1990 = 100	74,3	74,1	74,1	76,8
<b>Bauhauptgewerbe<sup>1)</sup></b>						
<b>Betriebe</b>						
40	Deutschland	Anzahl	13 549	13 533	13 584	13 580
41	Früheres Bundesgebiet	Anzahl	11 694	11 670	11 660	11 637
42	Neue Bundesländer	Anzahl	1 855	1 863	1 924	1 943
<b>Beschäftigte</b>						
43	Deutschland	1 000	988	991	991	991
44	Früheres Bundesgebiet	1 000	703	707	711	719
45	Neue Bundesländer	1 000	285	283	280	273
<b>Geleistete Arbeitsstunden</b>						
46	Deutschland	1 000 Std.	113 342	104 389	108 857	115 146
47	Früheres Bundesgebiet	1 000 Std.	85 375	77 579	82 230	86 414
48	Neue Bundesländer	1 000 Std.	27 967	26 810	26 627	28 732
<b>Bruttolohn- und -gehaltssumme</b>						
49	Deutschland	Mill. DM	3 408	3 569	3 410	3 682
50	Früheres Bundesgebiet	Mill. DM	2 820	2 941	2 823	3 051
51	Neue Bundesländer	Mill. DM	588	628	587	631
<b>Umsatz</b>						
52	Deutschland	Mill. DM	10 442	11 003	12 210	13 104
53	Früheres Bundesgebiet	Mill. DM	8 761	9 282	10 367	11 166
54	Neue Bundesländer	Mill. DM	1 681	1 721	1 843	1 936
<b>dar. baugewerblicher Umsatz</b>						
55	Deutschland	Mill. DM	10 161	10 719	11 886	12 770
56	Früheres Bundesgebiet	Mill. DM	8 589	9 105	10 157	10 954
57	Neue Bundesländer	Mill. DM	1 571	1 613	1 729	1 816

1) Angaben für Betriebe von Unternehmen mit 20 Beschäftigten

und mehr.

2) kalendermonatlich.

- 19 -

Lfd. Nr.	Gegenstand der Nachweisung	Veränderung in				
		1991				
		April	Mai	Juni	Juli	August
<b>Bergbau und Verarbeitendes Gewerbe</b>						
<b>Betriebe<sup>1)</sup></b>						
1	Deutschland	+ 0	+ 0	- 0,1	- 0,5	- 0,1
2	Früheres Bundesgebiet	- 0,1	- 0,1	+ 0	- 0,1	- 0,0
3	Neue Bundesländer	+ 0,8	+ 0,2	- 0,9	- 3,3	- 0,9
<b>Beschäftigte</b>						
4	Deutschland	- 0,4	- 0,5	- 0,7	- 1,9	- 0,6
5	Früheres Bundesgebiet	- 0,1	- 0,1	+ 0,1	+ 0,6	+ 0,1
6	Neue Bundesländer	- 1,6	- 2,2	- 3,8	- 11,7	- 3,6
<b>Geleistete Arbeitsstunden</b>						
7	Deutschland	+ 3,1	- 6,6	+ 1,4	- 1,1	- 6,3
8	Früheres Bundesgebiet	+ 4,1	- 7,3	+ 2,9	- 0,6	- 6,6
9	Neue Bundesländer	- 0,9	- 4,8	- 5,2	- 3,6	- 6,7
<b>Bruttolohn- und -gehaltssumme</b>						
10	Deutschland	+ 1,6	+ 9,8	+ 3,7	- 5,3	- 3,4
11	Früheres Bundesgebiet	+ 1,2	+ 9,9	+ 4,6	- 5,6	- 3,4
12	Neue Bundesländer	+ 8,2	+ 9,8	- 6,1	- 3,1	- 3,4
<b>Umsatz</b>						
13	Deutschland	+ 2,7	- 7,3	+ 8,1	- 3,6	- 9,2
14	Früheres Bundesgebiet	+ 3,1	- 7,4	+ 8,6	- 3,8	- 9,7
15	Neue Bundesländer	- 1,9	- 5,1	+ 3,0	+ 1,2	- 4,4
<b>dar. Auslandsumsatz</b>						
16	Deutschland	+ 3,7	- 9,5	+ 8,9	- 6,1	- 10,7
17	Früheres Bundesgebiet	+ 3,8	- 9,7	+ 9,3	- 6,2	- 11,2
18	Neue Bundesländer	+ 27,1	- 17,0	+ 21,3	+ 0,9	+ 8,0
<b>Index des Auftragseingangs für das Verarbeitende Gewerbe (Wertindex)</b>						
<b>Früheres Bundesgebiet</b>						
19	Insgesamt	- 3,5	- 7,3	+ 5,7	+ 0,3	- 7,7
20	Inland	- 4,1	- 8,1	+ 5,4	- 0,7	- 5,7
21	Ausland	- 2,1	- 5,9	+ 6,7	+ 2,1	- 11,8
<b>Deutschland</b>						
22	Insgesamt	- 4,0	- 7,6	+ 6,0	- 0,5	- 6,3
23	Inland	- 4,1	- 7,8	+ 5,3	- 1,0	- 4,8
24	Ausland	- 3,7	- 7,5	+ 7,8	+ 0,4	- 9,2
<b>Neue Bundesländer</b>						
25	Insgesamt	- 13,4	- 14,2	+ 10,7	- 5,9	+ 19,1
26	Inland	- 1,0	+ 2,7	- 4,0	+ 1,6	+ 3,1
27	Ausland	- 30,0	- 46,2	+ 63,8	- 21,9	+ 62,8
<b>Index des Umsatzes für das Verarbeitende Gewerbe (Wertindex)</b>						
<b>Früheres Bundesgebiet</b>						
28	Insgesamt	+ 1,8	- 8,1	+ 10,8	- 5,2	- 10,6
29	Inland	+ 2,1	- 8,3	+ 11,5	- 4,5	- 11,0
30	Ausland	+ 1,4	- 7,6	+ 9,5	- 6,7	- 10,2
<b>Deutschland</b>						
31	Insgesamt	+ 1,7	- 8,1	+ 10,5	- 5,0	- 10,2
32	Inland	+ 1,7	- 8,4	+ 11,1	- 4,2	- 10,5
33	Ausland	+ 1,8	- 7,6	+ 9,5	- 6,6	- 9,7
<b>Neue Bundesländer</b>						
34	Insgesamt	- 0,6	- 8,7	+ 8,5	- 0,7	- 2,8
35	Inland	- 7,1	- 6,0	+ 5,5	- 1,4	- 6,3
36	Ausland	+ 35,9	- 19,5	+ 22,3	+ 1,9	+ 10,3
<b>Index der Nettoproduktion für das Produzierende Gewerbe (Fachliche Unternehmensteile) 2)</b>						
37	Früheres Bundesgebiet	+ 3,0	- 7,4	+ 7,7	- 4,7	- 9,3
38	Deutschland	+ 2,3	- 7,0	+ 7,1	- 4,5	- 8,9
39	Neue Bundesländer	- 4,7	+ 0,3	+ 0	+ 3,6	- 3,4
<b>Bauhauptgewerbe<sup>1)</sup></b>						
<b>Betriebe</b>						
40	Deutschland	- 0,1	- 0,1	+ 0,4	- 0,0	- 0,1
41	Früheres Bundesgebiet	- 0,1	- 0,2	- 0,1	- 0,2	- 0,2
42	Neue Bundesländer	+ 0,3	+ 0,4	+ 3,3	+ 1,0	+ 0,5
<b>Beschäftigte</b>						
43	Deutschland	+ 0,9	+ 0,2	+ 0,0	+ 0,0	+ 0,3
44	Früheres Bundesgebiet	+ 2,3	+ 0,6	+ 0,6	+ 1,0	+ 0,6
45	Neue Bundesländer	- 2,5	- 0,6	- 1,3	- 2,5	- 0,4
<b>Geleistete Arbeitsstunden</b>						
46	Deutschland	+ 14,2	- 7,9	+ 4,3	+ 5,8	- 10,3
47	Früheres Bundesgebiet	+ 16,0	- 9,1	+ 6,0	+ 5,1	- 12,1
48	Neue Bundesländer	+ 9,1	- 4,1	- 0,7	+ 7,9	- 5,2
<b>Bruttolohn- und -gehaltssumme</b>						
49	Deutschland	+ 12,0	+ 4,7	- 4,5	+ 8,0	- 3,3
50	Früheres Bundesgebiet	+ 11,6	+ 4,3	- 4,0	+ 8,1	- 3,9
51	Neue Bundesländer	+ 14,2	+ 6,7	- 6,5	+ 7,5	- 0,8
<b>Umsatz</b>						
52	Deutschland	+ 22,9	+ 5,4	+ 11,0	+ 7,3	- 7,8
53	Früheres Bundesgebiet	+ 21,8	+ 5,9	+ 11,7	+ 7,7	- 8,8
54	Neue Bundesländer	+ 28,6	+ 2,4	+ 7,1	+ 5,0	- 2,2
<b>dar. baugewerblicher Umsatz</b>						
55	Deutschland	+ 22,7	+ 5,5	+ 10,9	+ 7,4	- 7,8
56	Früheres Bundesgebiet	+ 21,7	+ 6,0	+ 11,6	+ 7,8	- 8,7
57	Neue Bundesländer	+ 28,4	+ 2,7	+ 7,2	+ 5,1	- 2,0

1) Angaben für Betriebe von Unternehmen mit 20 Beschäftigten und mehr.

2) Kalendermonatlich.



## Prozent gegenüber Vormonat

1991							Lfd. Nr.
September	Oktober	November	Dezember	Januar	Februar	März	
- 0,1	- 0,1	- 0,2	- 0,0	...	...	...	1
+ 0,0	- 0,0	- 0,0	- 0,1	+ 1,2	- 0,0	...	2
- 0,8	- 0,6	- 1,1	+ 0,4	...	...	...	3
- 0,6	- 1,3	- 0,7	- 1,5	...	...	...	4
- 0,1	- 0,4	- 0,2	- 0,7	- 0,3	- 0,2	...	5
- 3,5	- 6,0	- 3,4	- 5,4	...	...	...	6
+ 7,3	+ 4,1	- 4,8	- 13,0	...	...	...	7
+ 9,0	+ 4,6	- 5,1	- 13,0	+ 12,7	+ 0,1	...	8
+ 1,8	- 1,0	- 5,2	- 14,1	...	...	...	9
- 1,9	+ 4,4	+ 27,2	- 18,6	...	...	...	10
- 1,6	+ 4,8	+ 29,3	- 20,5	- 6,5	- 4,1	...	11
- 4,5	+ 0,7	+ 13,7	- 5,5	...	...	...	12
+ 14,7	+ 3,5	- 2,0	- 4,6	...	...	...	13
+ 15,5	+ 3,5	- 2,2	- 5,5	- 3,0	+ 1,0	...	14
+ 5,8	+ 1,4	+ 2,0	+ 10,9	...	...	...	15
+ 22,2	+ 2,9	- 0,6	- 1,9	...	...	...	16
+ 22,7	+ 2,8	- 0,7	- 3,4	- 7,4	+ 3,0	...	17
+ 8,7	+ 11,1	+ 2,9	+ 36,5	...	...	...	18
+ 10,1	+ 3,0	- 5,8	- 6,3	+ 11,3	+ 2,0	+ 6,3	19
+ 9,5	+ 2,6	- 5,3	- 9,2	+ 14,7	+ 1,8	+ 5,4	20
+ 11,3	+ 3,9	- 6,9	- 0,3	+ 5,1	+ 2,2	+ 8,2	21
+ 8,8	+ 3,1	- 5,5	- 5,3	+ 10,7	...	...	22
+ 8,7	+ 2,4	- 4,8	- 9,0	+ 14,9	...	...	23
+ 8,9	+ 4,4	- 6,8	+ 2,4	+ 2,7	...	...	24
- 15,8	+ 4,8	+ 5,3	+ 16,5	- 3,8	...	...	25
- 2,2	- 1,6	+ 9,5	- 7,7	+ 23,5	...	...	26
- 39,5	+ 23,0	- 4,3	+ 79,3	- 40,2	...	...	27
+ 18,5	+ 1,6	- 1,9	- 6,4	- 2,4	+ 2,9	+ 10,0	28
+ 17,0	+ 1,3	- 2,5	- 7,6	- 0,4	+ 2,5	+ 9,5	29
+ 21,7	+ 2,0	- 0,4	- 4,0	- 6,3	+ 3,6	+ 10,8	30
+ 17,6	+ 1,8	- 2,0	- 5,4	- 3,9	...	...	31
+ 15,9	+ 1,8	- 2,8	- 6,9	- 1,3	...	...	32
+ 21,4	+ 2,2	- 0,6	- 2,0	- 8,9	...	...	33
+ 9,7	+ 4,1	+ 0,7	+ 12,1	- 32,7	...	...	34
+ 9,6	+ 1,5	+ 0,6	+ 2,1	- 19,6	...	...	35
+ 9,7	+ 12,7	+ 0,7	+ 40,6	- 60,1	...	...	36
+ 14,2	+ 6,1	- 4,7	- 11,0	+ 4,8	+ 1,4	...	37
+ 13,6	+ 5,3	- 3,9	- 10,6	+ 4,7	...	...	38
+ 5,4	+ 0,8	+ 3,3	- 7,9	- 2,4	...	...	39
+ 0,0	+ 5,4	+ 0,4	+ 0,0	- 0,2	+ 0,2	...	40
- 0,2	+ 3,4	+ 0,2	- 0,0	- 0,6	- 0,4	...	41
+ 1,5	+ 17,4	+ 1,2	+ 0,3	+ 2,2	+ 3,0	...	42
+ 0,6	+ 2,2	- 0,6	- 1,3	- 3,3	- 0,9	...	43
+ 0,4	+ 1,5	- 0,4	- 1,2	- 3,3	- 1,3	...	44
+ 1,0	+ 4,2	- 1,1	- 1,6	- 3,3	+ 0,4	...	45
+ 11,3	+ 8,0	- 11,2	- 29,3	+ 4,6	+ 5,0	...	46
+ 13,0	+ 7,3	- 13,9	- 29,9	+ 1,8	+ 6,8	...	47
+ 6,5	+ 10,3	- 3,7	- 27,5	+ 11,4	+ 0,7	...	48
- 0,9	+ 10,4	+ 30,7	- 29,6	- 11,4	- 8,4	...	49
- 1,2	+ 9,5	+ 36,5	- 33,8	- 12,2	- 8,8	...	50
+ 0,4	+ 14,4	+ 5,2	- 5,3	- 8,4	- 6,9	...	51
+ 7,1	+ 9,2	+ 3,0	+ 6,4	- 46,7	+ 4,1	...	52
+ 7,0	+ 7,2	+ 2,5	+ 4,9	- 44,3	+ 1,7	...	53
+ 7,7	+ 19,4	+ 5,0	+ 13,6	- 57,5	+ 17,7	...	54
+ 7,1	+ 9,3	+ 3,0	+ 6,8	- 46,9	+ 3,9	...	55
+ 6,9	+ 7,4	+ 2,6	+ 5,1	- 44,4	+ 1,6	...	56
+ 7,9	+ 20,2	+ 4,9	+ 15,2	- 57,9	+ 17,8	...	57

Lfd. Nr.	Gegenstand der Nachweisung	Veränderung in					
		1991					
		April	Mai	Juni	Juli	August	September
<b>Bergbau und Verarbeitendes Gewerbe</b>							
<b>Betriebe<sup>1)</sup></b>							
1	Deutschland	-	-	-	-	-	-
2	Früheres Bundesgebiet	+ 1,3	+ 1,2	+ 1,2	+ 1,0	+ 1,0	+ 1,1
3	Neue Bundesländer	-	-	-	-	-	-
<b>Beschäftigte</b>							
4	Deutschland	-	-	-	-	-	-
5	Früheres Bundesgebiet	+ 2,4	+ 2,0	+ 1,7	+ 1,4	+ 0,9	+ 0,7
6	Neue Bundesländer	-	-	-	-	-	-
<b>Geleistete Arbeiterstunden</b>							
7	Deutschland	-	-	-	-	-	-
8	Früheres Bundesgebiet	+ 7,8	- 5,7	+ 3,4	+ 3,0	- 3,8	+ 1,0
9	Neue Bundesländer	-	-	-	-	-	-
<b>Bruttolohn- und -gehaltssumme</b>							
10	Deutschland	-	-	-	-	-	-
11	Früheres Bundesgebiet	+ 8,9	+ 7,6	+ 9,2	+ 7,1	+ 5,9	+ 7,8
12	Neue Bundesländer	-	-	-	-	-	-
<b>Umsatz</b>							
13	Deutschland	-	-	-	-	-	-
14	Früheres Bundesgebiet	+ 17,8	+ 1,0	+ 13,5	+ 10,7	+ 1,5	+ 6,8
15	Neue Bundesländer	-	-	-	-	-	-
<b>dar. Auslandsumsatz</b>							
16	Deutschland	-	-	-	-	-	-
17	Früheres Bundesgebiet	+ 4,6	- 12,6	+ 0,6	+ 0,1	- 4,4	+ 2,0
18	Neue Bundesländer	-	-	-	-	-	-
<b>Index des Auftragseingangs für das Verarbeitende Gewerbe (Wertindex)</b>							
<b>Früheres Bundesgebiet</b>							
19	Insgesamt	+ 10,7	- 3,0	+ 7,6	+ 5,8	- 3,2	+ 0,9
20	Inland	+ 19,2	+ 1,3	+ 12,4	+ 7,4	- 3,5	+ 3,8
21	Ausland	- 3,5	- 10,6	- 0,7	+ 2,8	- 2,3	- 4,5
<b>Deutschland</b>							
22	Insgesamt	-	-	-	+ 1,6	- 4,0	+ 0,1
23	Inland	-	-	-	+ 2,6	- 4,7	+ 2,9
24	Ausland	-	-	-	- 0,2	- 2,3	- 5,3
<b>Neue Bundesländer</b>							
25	Insgesamt	-	-	-	- 47,5	- 19,2	- 16,4
26	Inland	-	-	-	- 49,7	- 29,5	- 14,5
27	Ausland	-	-	-	- 40,0	+ 8,0	- 21,3
<b>Index des Umsatzes für das Verarbeitende Gewerbe (Wertindex)</b>							
<b>Früheres Bundesgebiet</b>							
28	Insgesamt	+ 16,0	- 2,2	+ 12,3	+ 10,3	+ 1,0	+ 6,3
29	Inland	+ 24,5	+ 4,4	+ 19,4	+ 16,6	+ 3,9	+ 9,0
30	Ausland	+ 1,6	- 13,5	- 0,2	- 1,0	- 4,7	+ 1,2
<b>Deutschland</b>							
31	Insgesamt	-	-	-	+ 5,1	- 3,3	+ 2,9
32	Inland	-	-	-	+ 11,4	+ 0,2	+ 6,0
33	Ausland	-	-	-	- 6,6	- 10,2	- 3,1
<b>Neue Bundesländer</b>							
34	Insgesamt	-	-	-	- 51,0	- 51,3	- 40,1
35	Inland	-	-	-	- 42,5	- 43,7	- 30,5
36	Ausland	-	-	-	- 68,4	- 65,9	- 58,5
<b>Index der Nettoproduktion für das Produzierende Gewerbe (Fachliche Unternehmensteile) 2)</b>							
37	Früheres Bundesgebiet	+ 13,5	- 2,5	+ 9,5	+ 6,8	- 1,7	+ 4,0
38	Deutschland	-	-	-	+ 1,7	- 4,9	+ 1,4
39	Neue Bundesländer	-	-	-	- 29,2	- 28,1	- 20,4
<b>Bauhauptgewerbe<sup>1)</sup></b>							
<b>Betriebe</b>							
40	Deutschland	-	-	-	-	-	-
41	Früheres Bundesgebiet	+ 4,7	+ 4,3	+ 4,1	+ 3,9	+ 3,8	+ 3,4
42	Neue Bundesländer	-	-	-	-	-	-
<b>Beschäftigte</b>							
43	Deutschland	-	-	-	-	-	-
44	Früheres Bundesgebiet	+ 4,7	+ 4,3	+ 4,2	+ 4,4	+ 4,1	+ 4,3
45	Neue Bundesländer	-	-	-	-	-	-
<b>Geleistete Arbeitsstunden</b>							
46	Deutschland	-	-	-	-	-	-
47	Früheres Bundesgebiet	+ 16,6	- 6,6	+ 8,3	+ 7,9	- 1,3	+ 9,2
48	Neue Bundesländer	-	-	-	-	-	-
<b>Bruttolohn- und -gehaltssumme</b>							
49	Deutschland	-	-	-	-	-	-
50	Früheres Bundesgebiet	+ 16,5	+ 9,7	+ 9,4	+ 13,1	+ 7,2	+ 14,2
51	Neue Bundesländer	-	-	-	-	-	-
<b>Umsatz</b>							
52	Deutschland	-	-	-	-	-	-
53	Früheres Bundesgebiet	+ 19,6	+ 9,5	+ 18,9	+ 20,3	+ 12,3	+ 20,7
54	Neue Bundesländer	-	-	-	-	-	-
<b>dar. baugewerblicher Umsatz</b>							
55	Deutschland	-	-	-	-	-	-
56	Früheres Bundesgebiet	+ 19,8	+ 9,6	+ 19,0	+ 20,4	+ 12,5	+ 20,9
57	Neue Bundesländer	-	-	-	-	-	-

1) Angaben für Betriebe von Unternehmen mit 20 Beschäftigten und mehr.

2) Kalendermonatlich.

3) Januar bis März 1992.

4) Januar bis Februar 1992.

- 23 -

Lfd. Nr.	Gegenstand der Nachweisung	Einheit Basisjahr	1991				Grund
			Mai	Juni	Juli	August	
<u>Bauhauptgewerbe</u>							
	Index des Auftragseingangs (Wertindex)						
58	Früheres Bundesgebiet	1985 = 100	171,1	201,2	177,6	175,2	
59	Deutschland	2. HJ 1990 = 100	113,2	134,4	121,7	121,3	
60	Neue Bundesländer	2. HJ 1990 = 100	127,5	161,1	169,0	176,7	
	Index des Auftragsbestands (Wertindex)						
61	Früheres Bundesgebiet	1985 = 100	-	167,3	-	-	
62	Deutschland	2. VJ 1990 = 100	-	112,0	-	-	
63	Neue Bundesländer	2. VJ 1990 = 100	-	83,5	-	-	
<u>Großhandel</u>							
	Beschäftigte						
64	Deutschland	1991 = 100	100,7	100,7	100,5	100,9	
65	Früheres Bundesgebiet	1986 = 100	113,0	113,4	114,4	115,3	
66	Neue Bundesländer	1991 = 100	114,0	110,4	100,0	97,1	
	Umsatz <sup>1)</sup>						
67	Deutschland	1991 = 100	99,6	101,4	100,1	94,4	
68	Früheres Bundesgebiet	1986 = 100	125,7	128,3	126,5	119,2	
69	Neue Bundesländer	1991 = 100	101,5	95,5	95,7	93,7	
<u>Einzelhandel</u>							
	Beschäftigte						
70	Früheres Bundesgebiet	1986 = 100	107,1	107,1	107,2	108,1	
71	Neue Bundesländer	Sept. 1990 = 100	...	...	...	...	
	Umsatz						
72	Früheres Bundesgebiet	1986 = 100	136,4	133,3	141,4	124,8	
73	Neue Bundesländer	3. VJ 1990 = 100	...	...	...	...	
<u>Außenhandel</u>							
	Einfuhr						
74	Deutschland	Mill. DM	55 228	53 117	58 497	48 543	
75	Früheres Bundesgebiet	Mill. DM	54 373	52 247	57 367	47 625	
76	Neue Bundesländer	Mill. DM	855	870	131	918	
	Ausfuhr						
77	Deutschland	Mill. DM	54 551	53 588	58 748	51 667	
78	Früheres Bundesgebiet	Mill. DM	53 356	52 558	57 382	50 217	
79	Neue Bundesländer	Mill. DM	1 195	1 030	1 367	1 450	
<u>Außenhandelsaldo</u>							
	Einfuhr (-) bzw. Ausfuhrüberschuß (+)						
80	Deutschland	Mill. DM	- 676	+ 471	+ 251	+ 3 124	
81	Früheres Bundesgebiet	Mill. DM	- 1 016	+ 310	- 15	+ 2 592	
82	Neue Bundesländer	Mill. DM	+ 340	+ 160	+ 236	+ 532	
<u>Preise</u>							
	Index der Erzeugerpreise gewerblicher Produkte						
83	Früheres Bundesgebiet	1985 = 100	103,0	103,1	104,0	104,0	
84	Neue Bundesländer	1989 = 100	63,1	63,0	63,1	63,1	
	Preisindex für die Lebenshaltung (alle privaten Haushalte)						
85	Früheres Bundesgebiet	1985 = 100	109,9	110,5	111,5	111,5	
86	Neue Bundesländer 2)	2. HJ 1990/1. HJ 1991 = 100	105,6	105,9	106,7	106,8	
<u>Löhne und Gehälter <sup>3)</sup></u>							
87	Früheres Bundesgebiet	April 1990 = 100	-	-	108,5	-	
88	Neue Bundesländer	1. HJ 1990 = 100	-	-	159,1	-	
<u>Arbeitsmarkt</u>							
	Früheres Bundesgebiet						
89	Erwerbstätige <sup>4)</sup>	1 000	28 890	28 883	28 798	28 894	
90	Arbeitslose	1 000	1 604	1 593	1 694	1 672	
91	Kurzarbeiter	1 000	111	163	146	130	
92	Arbeitsvermittlungen <sup>5)</sup>	1 000	186	195	235	219	
93	Offene Stellen	1 000	358	364	353	350	
	Neue Bundesländer						
94	Arbeitslose	1 000	842	843	1 069	1 063	
95	Kurzarbeiter	1 000	1 968	1 899	1 611	1 449	
96	Arbeitsvermittlungen <sup>5)</sup>	Anzahl	47 419	61 091	95 869	82 610	
97	Offene Stellen	Anzahl	25 327	31 733	40 253	43 586	
98	Beschäftigte in Arbeitsbeschaffungsmaßnahmen	Anzahl	113 599	148 235	209 907	261 804	
99	Eintritte in die berufliche Weiterbildung <sup>5)</sup>	Anzahl	69 508	81 263	95 614	78 094	

1) In jeweiligen Preisen.  
2) Alle Arbeitnehmerhaushalte.

3) Durchschnittliche Bruttomonatsverdienste der vollbeschäftigten Arbeiter und Angestellte zusammen in Industrie,

zahlen								Lfd. Nr.
1991				1992				
September	Oktober	November	Dezember	Januar	Februar	März	April	
208,0	175,4	150,1	159,4	132,0	156,3	...	...	58
142,7	122,8	105,5	110,1	92,9	107,6	...	...	59
199,2	189,4	165,7	159,0	147,2	152,8	...	...	60
171,1	-	-	163,5	...	...	...	...	61
115,9	-	-	112,7	...	...	...	...	62
96,2	-	-	106,1	...	...	...	...	63
100,8	100,4	100,4	99,8	97,9	98,1	98,3	...	64
115,7	115,8	116,0	115,7	115,7	116,2	116,7	...	65
93,0	88,1	85,8	82,0	62,9	60,7	58,3	...	66
100,8	108,4	102,0	97,4	95,9	93,9	103,8	...	67
128,0	137,7	129,1	123,0	122,1	119,7	132,7	...	68
82,2	87,7	93,4	95,9	71,7	67,2	64,5	...	69
108,9	109,2	109,7	110,3	107,3	...	...	...	70
...	...	...	...	...	...	...	...	71
124,7	144,2	145,8	161,4	127,6	123,7	...	...	72
...	...	...	...	...	...	...	...	73
51 511	58 306	54 558	50 428	54 330	52 745	...	...	74
50 646	57 578	53 582	49 772	53 606	52 139	...	...	75
864	728	977	656	724	606	...	...	76
53 147	60 567	58 148	55 591	54 375	54 961	...	...	77
51 892	58 956	56 234	53 910	53 194	53 766	...	...	78
1 255	1 611	1 914	1 681	1 182	1 194	...	...	79
+ 1 637	+ 2 262	+ 3 589	+ 5 163	+ 45	+ 2 215	...	...	80
+ 1 246	+ 1 379	+ 2 653	+ 4 138	- 412	+ 1 627	...	...	81
+ 391	+ 883	+ 937	+ 1 025	+ 457	+ 588	...	...	82
104,3	104,4	104,3	104,1	104,0	104,3	104,6	...	83
63,2	63,3	63,2	63,1	63,4	63,5	63,8	...	84
111,7	112,0	112,5	112,6	113,1	113,8	114,2	...	85
107,1	117,3	118,0	118,0	118,8	119,2	119,8	...	86
-	109,5	-	-	...	-	-	...	87
-	167,2	-	-	...	-	-	...	88
29 134	29 147	29 063	28 898	28 752	28 791	28 877	...	89
1 610	1 599	1 618	1 731	1 875	1 863	1 768	1 747	90
133	173	204	173	214	249	266	247	91
230	194	185	184	160	182	211	209	92
341	321	299	287	312	338	357	357	93
1 029	1 049	1 031	1 038	1 343	1 290	1 220	1 196	94
1 333	1 200	1 103	1 035	521	519	494	466	95
86 931	66 234	58 575	48 384	60 606	57 741	63 304	60 697	96
42 958	41 114	35 850	35 441	39 754	34 180	33 281	31 251	97
313 029	348 364	371 055	389 861	394 083	399 561	401 471	404 460	98
85 739	91 893	89 677	88 679	77 214	101 758	99 388	64 234	99

Handel, Kredit- und Versicherungsgewerbe.

4) Erwerbstätige Inländer.

5) Summe im Berichtszeitraum.

Lfd. Nr.	Gegenstand der Nachweisung	Veränderung in			
		1991			
		Mai	Juni	Juli	August
<b>Bauhauptgewerbe</b>					
	Index des Auftrageingangs (Wertindex)				
58	Früheres Bundesgebiet	+ 3,4	+ 17,6	- 11,7	- 1,4
59	Deutschland	+ 4,3	+ 18,7	- 9,4	- 0,3
60	Neue Bundesländer	+ 10,9	+ 26,4	+ 4,9	+ 4,6
	Index des Auftragsbestands (Wertindex)				
61	Früheres Bundesgebiet	-	+ 5,2	-	-
62	Deutschland	-	+ 5,4	-	-
63	Neue Bundesländer	-	+ 7,5	-	-
<b>Großhandel</b>					
	Beschäftigte				
64	Deutschland	- 0,1	+ 0,0	- 0,2	+ 0,4
65	Früheres Bundesgebiet	+ 0,3	+ 0,4	+ 0,9	+ 0,7
66	Neue Bundesländer	- 2,7	- 3,2	- 9,4	- 2,9
	Umsatz <sup>1)</sup>				
67	Deutschland	- 5,0	+ 1,8	- 1,3	- 5,7
68	Früheres Bundesgebiet	- 4,6	- 2,1	- 1,4	- 5,8
69	Neue Bundesländer	- 13,5	- 5,9	+ 0,2	- 2,1
<b>Einzelhandel</b>					
	Beschäftigte				
70	Früheres Bundesgebiet	+ 0,2	- 0,0	+ 0,1	+ 0,8
71	Neue Bundesländer	-	-	-	-
	Umsatz				
72	Früheres Bundesgebiet	- 1,7	- 2,3	+ 6,1	- 11,7
73	Neue Bundesländer	-	-	...	-
<b>Außenhandel</b>					
	Einfuhr				
74	Deutschland	+ 0,3	- 3,8	+ 10,1	- 17,0
75	Früheres Bundesgebiet	+ 0,1	- 3,9	+ 9,8	- 17,0
76	Neue Bundesländer	+ 13,8	+ 1,7	+ 30,0	- 18,8
	Ausfuhr				
77	Deutschland	+ 1,0	- 1,8	+ 9,6	- 12,1
78	Früheres Bundesgebiet	+ 0,6	- 1,5	+ 9,2	- 12,5
79	Neue Bundesländer	+ 18,4	- 13,8	+ 32,7	+ 6,1
<b>Preise</b>					
	Index der Erzeugerpreise gewerblicher Produkte				
80	Früheres Bundesgebiet	+ 0,1	+ 0,1	+ 0,9	+ 0,0
81	Neue Bundesländer	- 0,2	- 0,2	+ 0,2	+ 0,0
	Preisindex für die Lebenshaltung (alle privaten Haushalte)				
82	Früheres Bundesgebiet	+ 0,4	+ 0,5	+ 0,9	+ 0,0
83	Neue Bundesländer 2)	+ 0,5	+ 0,3	+ 0,8	+ 0,1
	Löhne und Gehälter <sup>3)</sup>				
84	Früheres Bundesgebiet	-	-	+ 2,8 <sup>5)</sup>	-
85	Neue Bundesländer	-	-	+ 4,5 <sup>5)</sup>	-
<b>Arbeitsmarkt</b>					
	Früheres Bundesgebiet				
86	Erwerbstätige 6)	+ 0,1	- 0,0	- 0,3	+ 0,3
87	Arbeitslose	- 2,9	- 0,7	+ 6,3	- 1,3
88	Kurzarbeiter	- 23,5	+ 46,4	- 10,0	- 11,4
89	Arbeitsvermittlungen <sup>7)</sup>	- 18,0	+ 4,8	+ 20,5	- 6,9
90	Offene Stellen	+ 2,5	+ 1,6	- 2,9	- 0,9
	Neue Bundesländer				
91	Arbeitslose	+ 0,6	+ 0,0	+ 26,8	- 0,5
92	Kurzarbeiter	- 2,5	- 3,5	- 15,2	- 10,1
93	Arbeitsvermittlungen <sup>7)</sup>	+ 10,9	+ 28,8	+ 56,9	- 13,8
94	Offene Stellen	+ 10,8	+ 25,3	+ 26,8	- 8,3
95	Beschäftigte in Arbeitsbeschaffungsmaßnahmen	+ 33,8	+ 30,5	+ 41,6	+ 24,7
96	Eintritte in die berufliche Weiterbildung <sup>7)</sup>	- 4,8	+ 16,9	+ 17,7	- 18,3

1) In jeweiligen Preisen.  
2) Alle Arbeitnehmerhaushalte.

3) Durchschnittliche Bruttonomatsverdienste der vollbeschäftigten Arbeiter und Angestellte zusammen in Industrie, Handel, Kredit- und Versicherungsgewerbe.

## Prozent gegenüber Vormonat (Vorquartal)

1991								Lfd. Nr.
September	Oktober	November	Dezember	Januar	Februar	März	April	
+ 18,7	- 15,7	- 14,6	+ 6,4	- 17,2	+ 18,4	...	...	58
+ 17,6	- 13,9	- 14,3	+ 4,6	- 15,6	+ 15,8	...	...	59
+ 12,7	- 4,9	- 12,6	- 3,9	- 7,4	+ 3,8	...	...	60
+ 2,2	-	-	- 4,4	...	...	...	...	61
+ 3,5	-	-	- 2,8	...	...	...	...	62
+ 15,2	-	-	+ 10,3	...	...	...	...	63
- 0,1	- 0,4	+ 0,0	- 0,6	- 1,9	+ 0,2	+ 0,2	...	64
+ 0,4	+ 0,1	+ 0,2	- 0,2	+ 0,0	+ 0,4	+ 0,4	...	65
- 4,2	- 5,3	- 2,6	- 4,5	- 23,3	- 3,5	- 4,0	...	66
+ 6,8	+ 7,5	- 5,9	- 4,5	- 1,5	- 2,1	+ 10,5	...	67
+ 7,4	+ 7,6	- 6,2	- 4,7	- 0,7	- 2,0	+ 10,9	...	68
- 12,3	+ 6,7	+ 6,5	+ 2,7	- 25,2	- 6,3	- 4,0	...	69
+ 0,7	+ 0,3	+ 0,5	+ 0,5	- 2,7	...	...	...	70
-	...	...	...	...	...	...	...	71
- 0,1	+ 15,6	+ 1,1	+ 10,7	- 20,9	- 3,1	...	...	72
...	...	...	...	...	...	...	...	73
+ 6,1	+ 13,2	- 6,4	- 7,6	+ 7,7	- 2,9	...	...	74
+ 6,3	+ 13,7	- 6,9	- 7,1	+ 7,7	- 2,7	...	...	75
- 5,9	- 15,7	+ 34,2	- 32,9	+ 10,4	- 16,3	...	...	76
+ 2,9	+ 14,0	- 4,0	- 4,4	- 2,2	+ 1,1	...	...	77
+ 3,3	+ 13,6	- 4,6	- 4,1	- 1,3	+ 1,1	...	...	78
- 13,5	+ 20,4	+ 10,8	- 12,2	- 29,7	+ 1,1	...	...	79
+ 0,3	+ 0,1	- 0,1	- 0,2	- 0,1	+ 0,3	+ 0,3	...	80
+ 0,2	+ 0,2	- 0,2	- 0,2	+ 0,5	+ 0,2	+ 0,5	...	81
+ 0,2	+ 0,3	+ 0,4	+ 0,1	+ 0,4	+ 0,6	+ 0,4	...	82
+ 0,3	+ 9,5	+ 0,6	+ 0	+ 0,7	+ 0,3	+ 0,5	...	83
-	+ 0,9 <sup>8)</sup>	-	-	...	-	-	...	84
-	+ 5,9 <sup>8)</sup>	-	-	...	-	-	...	85
+ 0,8	+ 0,0	- 0,3	- 0,6	- 0,5	+ 0,1	+ 0,3	...	86
- 3,7	- 0,7	+ 1,2	+ 7,0	+ 8,3	- 0,6	- 5,1	- 1,2	87
+ 2,4	+ 30,5	+ 17,8	- 15,0	+ 23,6	+ 16,0	+ 7,0	- 7,1	88
+ 5,2	+ 15,7	- 4,6	- 0,5	- 13,2	+ 13,5	+ 16,3	- 1,2	89
- 2,5	- 6,0	- 6,8	- 3,9	+ 8,7	+ 8,2	+ 5,5	+ 0,2	90
- 3,2	+ 1,9	- 1,7	+ 0,7	+ 29,5	- 4,0	- 5,4	- 2,0	91
- 8,0	- 10,0	- 8,0	- 6,2	- 49,7	- 0,3	- 4,8	- 5,6	92
+ 5,2	- 23,8	- 11,6	- 17,4	+ 25,3	- 4,7	+ 9,6	- 4,1	93
- 1,4	- 4,3	- 12,8	- 1,1	+ 12,2	- 14,0	- 2,6	- 6,1	94
+ 19,6	+ 11,3	+ 6,5	+ 5,1	+ 1,1	+ 1,4	+ 0,5	+ 0,7	95
+ 9,8	+ 7,2	- 2,4	- 1,1	- 12,9	+ 31,8	- 2,3	- 15,2	96

4) Veränderung gegenüber Januar 1991.

5) Veränderung gegenüber April 1991.

6) Erwerbstätige Inländer.

7) Summe im Berichtszeitraum.

8) Veränderung gegenüber Juli 1991.

Lfd. Nr.	Gegenstand der Nachweisung	Veränderung in				
		1991				
		Mai	Juni	Juli	August	September
<u>Bauhauptgewerbe</u>						
	Index des Auftragseingangs (Wertindex)					
58	Früheres Bundesgebiet	+ 11,0	+ 12,5	+ 14,3	+ 13,0	+ 26,1
59	Deutschland	-	.	+ 23,8	+ 21,3	+ 30,3
60	Neue Bundesländer	-	.	+ 120,9	+ 89,4	+ 58,9
	Index des Auftragsbestands (Wertindex)					
61	Früheres Bundesgebiet	-	+ 15,8	-	-	+ 17,8
62	Deutschland	-	-	-	-	+ 12,4
63	Neue Bundesländer	-	-	.	-	- 18,5
<u>Großhandel</u>						
	Beschäftigte					
64	Deutschland	-	-	-	-	-
65	Früheres Bundesgebiet	+ 6,2	+ 6,3	+ 6,5	+ 6,2	+ 5,9
66	Neue Bundesländer	-	-	-	-	-
	Umsatz <sup>1)</sup>					
67	Deutschland	-	-	-	-	-
68	Früheres Bundesgebiet	+ 4,7	+ 14,2	+ 9,1	- 1,6	+ 5,3
69	Neue Bundesländer	-	-	-	-	-
<u>Einzelhandel</u>						
	Beschäftigte					
70	Früheres Bundesgebiet	+ 3,5	+ 3,3	+ 3,1	+ 2,9	+ 3,1
71	Neue Bundesländer	-	-	-	...	-
	Umsatz <sup>1)</sup>					
72	Früheres Bundesgebiet	+ 9,5	+ 14,8	+ 12,1	+ 1,0	+ 2,8
73	Neue Bundesländer	-	-	-	...	-
<u>Außenhandel</u>						
	Einfuhr					
74	Deutschland	+ 18,2	+ 15,9	+ 25,5	+ 9,1	+ 15,4
75	Früheres Bundesgebiet	+ 24,3	+ 23,3	+ 25,1	+ 8,9	+ 17,3
76	Neue Bundesländer	- 71,5	- 74,9	- 49,3	- 15,9	- 41,7
	Ausfuhr					
77	Deutschland	- 7,6	- 1,8	+ 3,9	- 0,5	+ 0,9
78	Früheres Bundesgebiet	- 4,3	+ 4,0	+ 6,2	+ 1,7	+ 7,1
79	Neue Bundesländer	- 63,2	- 74,5	- 45,8	- 43,3	- 70,2
<u>Preise</u>						
	Index der Erzeugerpreise gewerblicher Produkte					
80	Früheres Bundesgebiet	+ 2,2	+ 2,3	+ 3,3	+ 2,7	+ 2,6
81	Neue Bundesländer	-	-	-	-	+ 0,6
	Preisindex für die Lebenshaltung (alle privaten Haushalte)					
82	Früheres Bundesgebiet	+ 3,0	+ 3,5	+ 4,4	+ 4,1	+ 3,9
83	Neue Bundesländer 4)	+ 11,5	+ 22,7	+ 13,8	+ 13,7	+ 12,4
<u>Löhne und Gehälter<sup>5)</sup></u>						
84	Früheres Bundesgebiet	-	-	+ 5,9	-	-
85	Neue Bundesländer	-	-	+ 49,0	-	-
<u>Arbeitsmarkt</u>						
	Früheres Bundesgebiet					
86	Erwerbstätige 7)	+ 1,9	+ 1,7	+ 1,5	+ 1,3	+ 1,2
87	Arbeitslose	- 12,0	- 11,9	- 9,1	- 7,8	- 6,6
88	Kurzarbeiter	+ 150,2	+ 325,3	+ 384,8	+ 388,3	+ 311,5
89	Arbeitsvermittlungen <sup>8)</sup>	- 9,1	+ 2,6	+ 9,2	+ 3,4	+ 18,2
90	Offene Stellen	+ 6,9	+ 7,9	+ 6,4	+ 7,9	+ 6,7
	Neue Bundesländer					
91	Arbeitslose	-	+ 492,9	+ 292,9	+ 194,3	+ 131,3
92	Kurzarbeiter	-	-	+ 145,4	- 3,4	- 22,9
93	Arbeitsvermittlungen <sup>8)</sup>	-	-	+ 656,5	+ 766,4	+ 652,7
94	Offene Stellen	-	- 23,3	+ 45,2	+ 113,4	+ 76,9
95	Beschäftigte in Arbeitsbeschaffungsmaßnahmen	-	-	-	-	-
96	Eintritte in die berufliche Weiterbildung <sup>6)</sup>	-	-	+ 739,9	+ 588,2	+ 578,4

1) In jeweiligen Preisen.

2) Januar bis Februar 1992.

3) Januar bis März 1992.

4) Alle Arbeitnehmerhaushalte.

5) Durchschnittliche Bruttomonatsverdienste der vollbeschäftigten Arbeiter und Angestellte zusammen in Industrie,



Prozent gegenüber Vorjahreszeitraum

1991			1992				Januar bis aktuellem Monat 1992	Lfd. Nr.
Oktober	November	Dezember	Januar	Februar	März	April		
+ 8,3	+ 7,1	+ 10,2	+ 11,1	+ 20,0	...	...	+ 15,7 <sup>2)</sup>	58
+ 17,1	+ 14,3	+ 15,7	+ 19,3	+ 28,3	...	...	+ 24,3 <sup>2)</sup>	59
+ 87,7	+ 64,5	+ 53,8	+ 78,6	+ 109,3	...	...	+ 93,1 <sup>2)</sup>	60
-	-	+ 14,7	...	...	...	...	...	61
-	-	+ 16,3	...	...	...	...	...	62
-	-	+ 29,4	...	...	...	...	...	63
+ 2,9	+ 2,6	+ 2,4	+ 0,7	+ 0,9	- 2,3	...	- 0,3 <sup>3)</sup>	64
+ 5,5	+ 5,1	+ 4,9	+ 4,6	+ 4,5	+ 3,9	...	+ 4,3 <sup>3)</sup>	65
- 19,6	- 20,4	- 21,5	- 35,6	- 6,6	- 51,0	...	- 41,8 <sup>3)</sup>	66
- 2,0	- 4,5	- 0,1	- 1,9	+ 2,8	+ 1,6	...	- 0,8 <sup>3)</sup>	67
+ 0,8	- 2,0	+ 4,0	- 1,3	+ 4,5	+ 3,4	...	+ 2,4 <sup>3)</sup>	68
- 52,1	- 48,0	- 54,8	- 34,3	- 37,0	- 46,5	...	- 39,5 <sup>3)</sup>	69
+ 2,2	+ 1,9	+ 2,0	+ 1,1	...	...	...	...	70
...	...	...	...	...	...	...	...	71
+ 5,6	+ 2,7	+ 2,7	+ 1,2	+ 2,5	...	...	...	72
...	...	...	...	...	...	...	...	73
+ 7,7	- 0,9	+ 3,5	- 2,3	+ 6,1	...	...	...	74
+ 8,1	- 0,9	+ 4,6	- 1,1	+ 6,6	...	...	...	75
- 18,2	- 2,6	- 41,1	- 47,7	- 26,3	...	...	...	76
- 3,1	- 0,4	+ 6,4	- 4,7	+ 4,6	...	...	...	77
- 1,2	+ 2,6	+ 10,9	- 2,6	+ 5,0	...	...	...	78
- 42,7	- 45,9	- 53,7	- 51,5	- 9,6	...	...	...	79
+ 2,3	+ 2,5	+ 2,6	+ 1,6	+ 2,0	+ 2,5	...	...	80
+ 0,6	+ 1,1	+ 1,6	+ 0,2	+ 0,2	+ 0,9	...	...	81
+ 3,5	+ 4,2	+ 4,2	+ 4,0	+ 4,3	+ 4,8	...	...	82
+ 21,2	+ 22,2	+ 21,3	+ 15,9	+ 15,8	+ 15,1	...	...	83
+ 6,0	-	-	...	-	-	-	...	84
+ 34,0	-	-	...	-	-	-	...	85
+ 1,0	+ 0,8	+ 0,5	+ 0,4	+ 0,4	+ 0,4	+ 0,4 <sup>3)</sup>	...	86
- 5,2	- 4,0	- 3,0	+ 0,1	- 0,3	+ 2,1	+ 0,7	+ 5,8 <sup>6)</sup>	87
+ 339,4	+ 317,3	+ 243,5	+ 131,4	+ 89,8	+ 91,4	+ 92,3	+ 70,4 <sup>6)</sup>	88
- 8,2	- 0,1	+ 4,6	- 3,5	+ 4,4	+ 3,9	- 1,1	- 8,1 <sup>6)</sup>	89
+ 3,3	+ 1,3	+ 1,7	+ 3,3	+ 7,5	+ 4,7	+ 4,4	+ 2,3 <sup>6)</sup>	90
+ 95,3	+ 74,9	+ 61,6	+ 77,4	+ 64,0	+ 50,9	+ 60,8	+ 42,9 <sup>6)</sup>	91
- 29,6	- 35,5	- 42,3	- 71,7	- 73,4	- 75,2	- 74,4	- 76,9 <sup>6)</sup>	92
+ 282,0	+ 227,0	+ 175,9	+ 134,3	+ 120,4	+ 111,9	+ 94,3	+ 41,9 <sup>6)</sup>	93
+ 66,2	+ 50,8	+ 56,7	+ 73,1	+ 64,4	+ 59,4	+ 60,9	+ 36,7 <sup>6)</sup>	94
+4 038,8	+2 451,1	+1 819,0	+1 045,3	+ 750,7	+ 541,9	+ 599,1	+ 376,5 <sup>6)</sup>	95
+ 296,6	+ 174,0	+ 195,4	+ 102,4	+ 123,5	+ 80,6	+ 71,3	+ 15,4 <sup>6)</sup>	96

Handel, Kredit- und Versicherungsgewerbe.

7) Erwerbstätige Inländer.

6) Januar bis April 1992.

8) Summe im Berichtszeitraum.

## 2. BERGBAU UND VERARBEITENDES GEWERBE

### 2.1 MONATSBERICHT FUER UNTERNEHMEN IM BERGBAU UND VERARBEITENDEN GEWERBE

#### 2.1.1 STRUKTUR \*)

WIRTSCHAFTSBEREICH	FRUEHERES BUNDES- GEBIET	NEUE BUNDES- LAENDER 1)	INS- GESAMT 2)	ANTEIL SPALTE 1 AN INSGESAMT	ANTEIL SPALTE 2 AN INSGESAMT
HAUPTGRUPPE	SPALTE 1	SPALTE 2	SPALTE 3	%	%
UNTERNEHMEN					
BERGBAU UND VERARBEITENDES GEWERBE	39008	5269	44277	88.1	11.9
BERGBAU	81	21	101	79.7	20.3
VERARBEITENDES GEWERBE	38927	5248	44175	88.1	11.9
GRUNDSTOFF- UND PRODUKTIONSGUETERGEWERBE	6566	787	7354	89.3	10.7
INVESTITIONSGUETER PRODUZIERENDES GEWERBE	16956	2140	19096	88.8	11.2
VERBRAUCHSGUETER PRODUZIERENDES GEWERBE	11477	1518	12995	88.3	11.7
NAHRUNGS- UND GENUSSMITTELGEWERBE	3927	804	4731	83.0	17.0
BESCHAEFTIGTE					
BERGBAU UND VERARBEITENDES GEWERBE	7541054	1721657	9262711	81.4	18.6
BERGBAU	162229	125089	287319	56.5	43.5
VERARBEITENDES GEWERBE	7378824	1596568	8975392	82.2	17.8
GRUNDSTOFF- UND PRODUKTIONSGUETERGEWERBE	1380499	337840	1718339	80.3	19.7
INVESTITIONSGUETER PRODUZIERENDES GEWERBE	4099725	823892	4923616	83.3	16.7
VERBRAUCHSGUETER PRODUZIERENDES GEWERBE	1372477	306112	1678589	81.8	18.2
NAHRUNGS- UND GENUSSMITTELGEWERBE	526124	128724	654848	80.3	19.7
LOHN- UND GEHALTSUMME (1 000 DM)					
BERGBAU UND VERARBEITENDES GEWERBE	33780572	2421918	36202490	93.3	6.7
BERGBAU	774795	251859	1026654	75.5	24.5
VERARBEITENDES GEWERBE	33005777	2170059	35175836	93.8	6.2
GRUNDSTOFF- UND PRODUKTIONSGUETERGEWERBE	6786598	489253	7275851	93.3	6.7
INVESTITIONSGUETER PRODUZIERENDES GEWERBE	19274294	1125044	20399338	94.5	5.5
VERBRAUCHSGUETER PRODUZIERENDES GEWERBE	5028417	364898	5393316	93.2	6.8
NAHRUNGS- UND GENUSSMITTELGEWERBE	1916468	190864	2107332	90.9	9.1
GESAMTUMSATZ (1 000 DM)					
BERGBAU UND VERARBEITENDES GEWERBE	164005705	8080326	172086031	95.3	4.7
BERGBAU	2445236	871819	3317055	73.7	26.3
VERARBEITENDES GEWERBE	161560468	7208508	168768976	95.7	4.3
GRUNDSTOFF- UND PRODUKTIONSGUETERGEWERBE	41911622	1945901	43857523	95.6	4.4
INVESTITIONSGUETER PRODUZIERENDES GEWERBE	78415383	2963064	81378447	96.4	3.6
VERBRAUCHSGUETER PRODUZIERENDES GEWERBE	22659294	778146	23437440	96.7	3.3
NAHRUNGS- UND GENUSSMITTELGEWERBE	18574169	1521396	20095565	92.4	7.6

\*) DURCHSCHNITT AUS DEN MONATEN JANUAR BIS DEZEMBER 1991.  
1) VORLAEUFIGES ERGEBNIS.

2) ANGABEN FUER DIE BUNDESREPUBLIK DEUTSCHLAND NACH  
DEM GEBIETSSTAND AB DEM 3. OKTOBER 1990.

## 2 BERGBAU UND VERARBEITENDES GEWERBE

### 2.2 MONATSBERICHT FUER BETRIEBE IM BERGBAU UND VERARBEITENDEN GEWERBE

#### 2.2.1 BETRIEBE

##### 2.2.1.1 BETRIEBE, BESCHAEFTIGTE UND GELEISTETE ARBEITERSTUNDEN IM DEZEMBER 1991 \*)

SYPRO- NUMMER	LAND	BETRIEBE  INSGESAMT	ARBEITER	BESCHAEFTIGTE		VERAENDERUNG ZUM VORMONAT	GELEISTETE ARBEITERSTUNDEN		
	HAUPTGRUPPE			ANGE- STELLTE 1)	INSGESAMT		VERAENDERUNG ZUM VORMONAT	INSGESAMT	VERAENDERUNG ZUM VORMONAT
	WIRTSCHAFTSGRUPPE								
	BERGBAU UND VERARBEITENDES GEWERBE INSGESAMT	6861	886917	446864	1333781	-5.4	86803	-14.1	
			LAENDER						
	BERLIN (OST)	385	43564	31245	74809	-2.9	4434	-12.0	
	BRANDENBURG	1027	146283	69943	216226	-4.4	15657	-10.7	
	MECKLENBURG-VORPOMMERN	531	53862	26401	80263	-8.8	5214	-15.6	
	SACHSEN	2324	303359	151934	455293	-4.7	28973	-13.9	
	SACHSEN-ANHALT	1161	174507	88281	262788	-7.1	18213	-15.8	
	THUERINGEN	1433	165342	79060	244402	-5.3	14312	-16.2	
	HAUPTGRUPPEN UND WIRTSCHAFTSGRUPPEN								
	BERGBAU	42	71198	24006	95204	-8.0	7794	-18.6	
	VERARBEITENDES GEWERBE ZUSAMMEN	6819	815719	422858	1238577	-5.2	79009	-13.7	
	GRUNDSTOFF- UND PRODUKTIONSGUETERGEWERBE	1112	166695	86075	252770	-6.2	16903	-14.3	
22	MINERALOELVERARBEITUNG	11	6827	5291	12118	-8.0	826	-14.1	
24	HERSTELLUNG UND VERARBEITUNG VON SPALT- UND BRUTSTOFFEN	-	-	-	-	-	-	-	
25	GEWINNUNG UND VERARBEITUNG VON STEINEN UND ERDEN	428	30594	10583	41177	-3.9	3132	-19.7	
27	EISENSCHAFFENDE INDUSTRIE	32	27154	14266	41420	-2.0	2487	-10.9	
28	NE-METALLERZEUGUNG, NE-METALL- HALBZEUGWERKE	13	7904	3709	11613	-13.1	923	-16.2	
29	GIESSEREI	94	14926	5548	20474	-1.4	1188	-19.5	
3011, 3015, 3030	KALTHALZWERKE, STAB- UND DRAHTZIEHEREIEN, MECHANIK	46	5537	2582	8119	-6.7	570	-13.9	
40	CHEMISCHE INDUSTRIE	227	53752	36431	90183	-9.4	5826	-10.8	
53	HOLZBEARBEITUNG	145	5377	1449	6826	-4.5	556	-13.7	
55	ZELLSTOFF-, HOLZSCHLIFF-, PAPIER- UND PAPPEERZEUGUNG	64	6886	2554	9440	-3.1	703	-12.7	
59	GUMMI- UND KAUTSCHUKVERARBEITUNG	52	7738	3662	11400	-5.5	692	-18.2	
	INVESTITIONSGUETER PRODUZIERENDES GEWERBE	2711	398898	243082	641980	-5.2	36369	-15.4	
3021, 3025	HERSTELLUNG VON SCHMIEDE- UND PRESS- STUECKEN, STAHLVERFORMUNG, OBER- FLAECHEVEREDLUNG, HAERTUNG	65	.	.	.	.	.	.	
31	STAHL- UND LEICHTMETALLBAU, SCHIENENFAHRZEUGBAU	293	55015	27838	82853	-2.5	6793	-6.9	
32	MASCHINENBAU	988	137401	89702	227103	-7.2	13180	-16.9	
	STRASSENFAHRZEUGBAU, REP. VON KRAFTFAHRZEUGEN USW.	424	39882	20945	60827	-2.5	3494	-16.5	
34	SCHIFFBAU	30	14129	6341	20470	-19.0	1082	-30.1	
35	LUFT- UND RAUMFAHRZEUGBAU	1	.	.	.	.	.	.	
36	ELEKTROTECHNIK, REP. VON HAUSHALTSGERAETEN	558	93484	62140	155624	-3.4	7709	-14.6	
37	FEINMECHANIK, OPTIK, HERST. VON UHREN	66	19202	17138	36340	-2.5	900	-22.9	
38	HERSTELLUNG VON EBM-WAREN	268	18983	7925	26908	-5.3	1697	-16.9	
50	HERSTELLUNG VON BUEROMASCHINEN, ADV-GERAETEN UND -EINRICHTUNGEN	18	12318	7395	19713	-4.0	612	-20.2	
	VERBRAUCHSGUETER PRODUZIERENDES GEWERBE	1926	172189	61351	233540	-5.3	15693	-14.2	
39	HERSTELLUNG VON MUSIKINSTRUMENTEN, SPIELWAEREN, FUELLHALTERN USW.	113	8418	2778	11196	-6.3	684	-25.6	
51	FEINKERAMIK	58	10432	3006	13438	-3.7	1054	-19.0	
52	HERSTELLUNG UND VERARBEITUNG VON GLAS	77	11447	3789	15236	-5.2	1357	-9.3	
54	HOLZVERARBEITUNG	532	29670	8792	38462	-2.5	3247	-12.9	
56	PAPIER- UND PAPPEVERARBEITUNG	109	5596	2036	7632	-5.2	540	-15.6	
57	DRUCKEREI, Vervielfaeltigung	134	11584	9115	20699	-3.0	1295	-10.1	
58	HERSTELLUNG VON KUNSTSTOFFWAEREN	123	8332	3280	11612	-3.8	874	-15.1	
61	LEDERERZEUGUNG	23	1869	632	2501	-13.3	143	-23.1	
62	LEDERVERARBEITUNG	151	13196	4209	17405	-8.4	808	-25.5	
63	TEXTILGEWERBE	321	41262	14837	56099	-6.9	3245	-15.7	
64	BEKLEIDUNGSGEWERBE	270	30108	8793	38901	-5.5	2412	-10.1	
65	REP. VON GEBRAUCHSGUETERN (OHNE ELEKTRISCHE GERAETE)	15	275	84	359	-0.6	34	-8.1	
	NAHRUNGS- UND GENUSSMITTELGEWERBE	1070	77937	32350	110287	-2.2	10044	-4.2	
68	ERNAEHRUNGSGEWERBE	1062	75968	31758	107726	-2.3	9822	-4.1	
69	TABAKVERARBEITUNG	8	1969	592	2561	-1.0	222	-9.4	

\*) VORLAEUFIGE ERGEBNISSE.

1) EINSCHL. TAEETIGER INHABER UND MITINHABER SOWIE UNBEZAHLT MITHELFENDER FAMILIENANGEHOEIGER.

## 2 BERGBAU UND VERARBEITENDES GEWERBE

### 2.2 MONATSBERICHT FUER BETRIEBE IM BERGBAU UND VERARBEITENDEN GEWERBE

#### 2.2.1 BETRIEBE

2.2.1.1 BETRIEBE, BESCHAFTIGTE UND GELEISTETE ARBEITERSTUNDEN JANUAR - DEZEMBER 1991 \*)

SYPRO- NUMMER	LAND HAUPTGRUPPE WIRTSCHAFTSGRUPPE	BETRIEBE INSGESAMT	BESCHAEFFTIGTE		VERAEND. ZUM VORJAHRESZ. VH	GELEISTETE ARBEITERSTUNDEN VERAEND. ZUM VORJAHRESZ.		
			ARBEITER ANZAHL	ANGE- STELLE 1) INSGESAMT		INSGESAMT	VH	
	BERGBAU UND VERARBEITENDES GEWERBE INSGESAMT	7137	1172818	581785	1754602	.	1413502	.
	LAENDER							
	BERLIN (OST)	380	55590	40424	96013	.	72072	.
	BRANDENBURG	1056	178200	88220	266420	.	228318	.
	MECKLENBURG-VORPOMMERN	532	71359	35029	106389	.	84531	.
	SACHSEN	2480	404270	197655	601924	.	472523	.
	SACHSEN-ANHALT	1172	237763	115089	352852	.	302219	.
	THUERINGEN	1517	225637	105368	331004	.	253839	.
	HAUPTGRUPPEN UND WIRTSCHAFTSGRUPPEN							
21	BERGBAU	43	90452	30128	120580	.	128318	.
	VERARBEITENDES GEWERBE ZUSAMMEN	7094	1082365	551657	1634022	.	1285184	.
	GRUNDSTOFF- UND PRODUKTIONSGUETERGEWERBE	1145	229323	111578	340901	.	288422	.
22	MINERALDELVERARBEITUNG	11	9917	6431	16348	.	15410	.
24	HERSTELLUNG UND VERARBEITUNG VON SPALT- UND BRUTSTOFFEN	1	.	.	.	.	.	.
25	GEWINNUNG UND VERARBEITUNG VON STEINEN UND ERDEN	436	40719	13605	54324	.	52871	.
27	EISENSCHAFFENDE INDUSTRIE	31	34312	16963	51276	.	41958	.
28	NE-METALLERZEUGUNG, NE-METALL- HALBZEUGWERKE	15	11968	5163	17131	.	16101	.
29	GLIESSEREI	102	20703	8102	28805	.	22387	.
3011, 3015, 3030	KALTHALZWERKE, STAB- UND DRAHTZIEHEREIEN, MECHANIK	49	.	.	.	.	.	.
40	CHEMISCHE INDUSTRIE	229	75683	46914	122597	.	97092	.
53	HOLZBEARBEITUNG	147	7050	1932	8982	.	9567	.
55	ZELLSTOFF-, HOLZSCHLIFF-, PAPIER- UND PAPPEERZEUGUNG	70	9530	3785	13316	.	12128	.
59	GUMMI- UND KAUTSCHUKVERARBEITUNG	54	11137	5065	16202	.	11809	.
	INVESTITIONSGUETER PRODUZIERENDES GEWERBE	2748	523617	321511	845128	.	588360	.
3021, 3025	HERSTELLUNG VON SCHMIEDE- UND PRESS- STUECKEN, STAHLVERFORMUNG, OBER- FLAECHEVEREDLUNG, HAERTUNG	68	.	.	.	.	.	.
31	STAHL- UND LEICHTMETALLBAU, SCHIENENFAHRZEUGBAU	277	57313	31631	88944	.	85730	.
32	MASCHINENBAU	1041	188111	122665	310777	.	217883	.
33	STRASSENFAHRZEUGBAU, REP. VON KRAFTFAHRZEUGEN USH.	402	53249	27245	80494	.	56364	.
34	SCHIFFBAU	29	18912	9207	28118	.	21399	.
35	LUFT- UND RAUMFAHRZEUGBAU	1	.	.	.	.	.	.
36	ELEKTROTECHNIK, REP. VON HAUSHALTSGERAETEN	569	126543	85361	211905	.	131036	.
37	FEINMECHANIK, OPTIK, HERST. VON UHREN	64	25140	19820	44960	.	20991	.
38	HERSTELLUNG VON EBM-WAREN	278	26101	10763	36865	.	27770	.
50	HERSTELLUNG VON BUEROMASCHINEN, ADV-GERAETEN UND -EINRICHTUNGEN	18	17193	10030	27223	.	14291	.
	VERBRAUCHSGUETER PRODUZIERENDES GEWERBE	2081	235204	80269	315473	.	266758	.
39	HERSTELLUNG VON MUSIKINSTRUMENTEN, SPIELWAREN, FUELLHALTERN USH.	123	12123	3865	15988	.	12988	.
51	FEINKERAMIK	59	13096	3554	16650	.	17883	.
52	HERSTELLUNG UND VERARBEITUNG VON GLAS	82	15066	5296	20351	.	20706	.
54	HOLZVERARBEITUNG	557	37060	10871	47931	.	50366	.
56	PAPIER- UND PAPPEVERARBEITUNG	129	8190	2758	10947	.	9473	.
57	DRUCKEREI, VERVIELFAELTIGUNG	136	12410	8754	21164	.	18205	.
58	HERSTELLUNG VON KUNSTSTOFFWAREN	124	10759	4597	15356	.	13312	.
61	LEDERERZEUGUNG	24	2561	845	3406	.	3441	.
62	LEDERVERARBEITUNG	154	19249	5726	24975	.	16396	.
63	TEXTILGEWERBE	375	63512	21616	85129	.	60761	.
64	BEKLEIDUNGSGEWERBE	302	40836	12290	53126	.	42665	.
65	REP. VON GEBRAUCHSGUETERN (OHNE ELEKTRISCHE GERAETE)	18	352	99	451	.	563	.
	NAHRUNGS- UND GENUSSMITTELGEWERBE	1120	94221	38299	132519	.	141644	.
68	ERNAHRUNGSGEWERBE	1111	91917	37621	129538	.	138158	.
69	TABAKVERARBEITUNG	9	2303	678	2981	.	3486	.

\*) VORLAEUFIGE ERGEBNISSE.

1) EINSCHL. TAEITIGER INHABER UND MITINHABER SOWIE UNBEZAHLT MITHELFENDER FAMILIENANGEHOERIGER.

## 2 BERGBAU UND VERARBEITENDES GEWERBE

### 2.2 MONATSBERICHT FUER BETRIEBE IM BERGBAU UND VERARBEITENDEN GEWERBE

#### 2.2.1 BETRIEBE

##### 2.2.1.2 LOHN- UND GEHALTSUMME SOWIE UMSATZ IM DEZEMBER 1991 \*)

SYPRO- NUMMER	LAND HAUPTGRUPPE WIRTSCHAFTSGRUPPE	BRUTTOLOHN- UND -GEHALTSUMME				UMSATZ			
		LOHN- SUMME	GEHALT- SUMME	INSGESAMT	VERAEND. Z. VORM.	INLAND	AUSLAND	INSGESAMT	VERAEND. Z. VORM.
		1000 DM	1000 DM		VH	1000 DM	1000 DM		VH
	BERGBAU UND VERARBEITENDES GEWERBE INSGESAMT	1472738	1011889	2484627	-5.5	7146593	2019345	9165938	10.9
	LAENDER								
	BERLIN (OST)	87656	77390	165046	-1.8	450610	138067	588677	20.9
	BRANDENBURG	258242	165246	423488	-3.1	1273748	187861	1461609	-1.4
	MECKLENBURG-VORPOMMERN	96262	69368	165630	3.3	719863	476071	1195934	132.1
	SACHSEN	486945	329621	816566	-9.5	2173161	469926	2643087	5.9
	SACHSEN-ANHALT	306617	212949	519566	-4.8	1585786	503106	2088892	-1.9
	THUERINGEN	237016	157315	394331	-5.2	943425	244314	1187739	2.6
	HAUPTGRUPPEN UND WIRTSCHAFTSGRUPPEN								
	BERGBAU	185183	83458	268641	-15.2	794178	31978	826156	4.7
	VERARBEITENDES GEWERBE ZUSAMMEN	1287555	928431	2215986	-4.2	6352415	1987367	8339782	11.5
	GRUNDSTOFF- UND PRODUKTIONSGUETERGEWERBE	260065	193463	453528	-6.7	1292093	467282	1759375	-10.7
22	MINERALOELVERARBEITUNG	12399	12340	24739	0.4	123788	6988	130776	-11.3
24	HERSTELLUNG UND VERARBEITUNG VON SPALT- UND BRUTSTOFFEN	-	-	-	-100.0	-	-	-	-100.0
25	GEWINNUNG UND VERARBEITUNG VON STEINEN UND ERDEN	56383	25715	82098	-6.0	219320	1913	221233	-26.9
27	EISENSCHAFFENDE INDUSTRIE	35865	26994	62859	-2.5	164657	81470	246127	-3.4
28	NE-METALLERZEUGUNG, NE-METALLHALBZEUGWERKE	10419	9595	20014	-13.1	77159	5583	82742	-38.8
29	GIESSEREI	21957	10394	32351	-7.7	49218	2047	51265	-10.2
3011, 3015, 3030	KALTWALZWERKE, STAB- UND DRAHTZIEHEREIEN, MECHANIK	8436	5636	14072	-1.7	27980	7791	35771	-4.3
40	CHEMISCHE INDUSTRIE	86489	87124	173613	-7.9	537663	316986	854649	-1.1
53	HOLZBEARBEITUNG	6979	2839	9818	-6.7	21956	449	22405	-22.0
55	ZELLSTOFF-, HOLZSCHLIFF-, PAPIER- UND PAPPEERZEUGUNG	11363	5640	17003	-9.9	37637	29178	66815	-23.8
59	GUMMI- UND KAUTSCHUKVERARBEITUNG	9775	7186	16961	-12.1	32715	14877	47592	-14.0
	INVESTITIONSGUETER PRODUZIERENDES GEWERBE	652389	540906	1193295	-0.1	2786827	1326300	4113127	32.9
3021, 3025	HERSTELLUNG VON SCHMIEDE- UND PRESSSTUECKEN, STAHLVERFORMUNG, OBERFLAECHENVORBEREITUNG, HAERTUNG	.	.	.	.	.	.	.	.
31	STAHL- UND LEICHTMETALLBAU, SCHIENENFAHRZEUGBAU	126891	82380	209271	1.3	367978	125082	493060	-11.8
32	MASCHINENBAU	232315	196829	429144	-3.7	865625	608117	1473742	20.4
	STRASSENFAHRZEUGBAU, REP. VON KRAFTFAHRZEUGEN USW.	55187	40226	95413	-7.1	427331	22214	449545	25.8
34	SCHIFFBAU	30454	22407	52861	15.3	275955	416700	692655	1010.2
35	LUFT- UND RAUMFAHRZEUGBAU	.	.	.	.	.	.	.	.
36	ELEKTROTECHNIK, REP. VON HAUSHALTSGERAETEN	137641	138941	276582	5.9	632817	115150	747967	17.8
37	FEINMECHANIK, OPTIK, HERST. VON UHREN	18269	24736	43005	-3.7	41895	15255	57150	18.3
38	HERSTELLUNG VON EBM-WAREN	27648	14980	42628	2.7	95524	10368	105892	-9.0
50	HERSTELLUNG VON BUERO MASCHINEN, ADV-GERAETEN UND -EINRICHTUNGEN	10311	12220	22531	1.0	30049	5222	35271	-3.3
	VERBRAUCHSGUETER PRODUZIERENDES GEWERBE	242386	128085	370471	-9.3	700042	115378	815420	-10.3
39	HERSTELLUNG VON MUSIKINSTRUMENTEN, SPIELWAREN, FUELLHALTERN USW.	10718	5102	15820	-6.9	23725	8371	32096	-4.5
51	FEINKERAMIK	14503	8614	23117	-20.9	22676	8642	31318	-9.4
52	HERSTELLUNG UND VERARBEITUNG VON GLAS	19530	8604	28134	-7.8	50003	13862	63865	-12.1
54	HOLZVERARBEITUNG	48031	19607	67638	3.4	181707	9739	191446	-5.8
56	PAPIER- UND PAPPEVERARBEITUNG	7578	4434	12012	-11.6	26353	6264	32617	-16.0
57	DRUCKEREI, VERVIELFAELTIGUNG	33663	25802	59465	-13.4	143980	17621	161601	-1.6
58	HERSTELLUNG VON KUNSTSTOFFWAREN	12551	7540	20091	-3.7	57454	6977	64431	-5.6
61	LEDERERZEUGUNG	2668	1252	3920	-7.7	6760	2952	9712	-25.4
62	LEDERVERARBEITUNG	13102	7661	20763	-6.1	26365	4168	30533	-40.2
63	TEXTILGEWERBE	48170	26199	74369	-17.3	101494	29794	131288	-16.3
64	BEKLEIDUNGSGEWERBE	31457	14878	46335	-4.5	57945	6988	64933	-8.4
65	REP. VON GERÄUCHSGUETERN (OHNE ELEKTRISCHE GERÄTE)	415	192	607	-8.9	1580	-	1580	-3.8
	NAHRUNGS- UND GENUSSMITTELGEWERBE	132715	65977	198692	-11.4	1573453	78407	1651860	9.9
68	ERNAHRUNGSGEWERBE	128198	64250	192448	-11.1	.	.	1512298	11.1
69	TABAKVERARBEITUNG	4517	1727	6244	-18.8	.	.	139562	-1.8

\*) VORLAEUFIGE ERGEBNISSE.

## 2. BERGBAU UND VERARBEITENDES GEWERBE

### 2.2 MONATSBERICHT FÜR BETRIEBE IM BERGBAU UND VERARBEITENDEN GEWERBE

#### 2.2.1 BETRIEBE

#### 2.2.1.2 LOHN- UND GEHALTSUMME SOWIE UMSATZ IM JANUAR - DEZEMBER 1991 \*)

LAND		BRUTTOLOHN- UND -GEHALTSUMME				UMSATZ							
SYPRO- NUMMER	HAUPTGRUPPE  WIRTSCHAFTSGRUPPE	LOHN- SUMME	GEHALT- SUMME	INSGESAMT	VERAEND. Z. VORJZ.	INLAND	AUSLAND	INSGESAMT	VERAEND. Z. VORJZ.				
										1000 DM	VH	1000 DM	VH
	BERGBAU UND VERARBEITENDES GEWERBE INSGESAMT	17762336	11735854	29498190	.	82194279	14036087	96230366	.				
	LAENDER												
	BERLIN (OST)	982430	885825	1868255	.	4518092	723085	5241177	.				
	BRANDENBURG	2863492	1784908	4648400	.	17209854	1678504	18888358	.				
	MECKLENBURG-VORPOMMERN	1110789	741115	1851904	.	5696056	1189473	6885529	.				
	SACHSEN	5980435	3917435	9897870	.	25296278	3594764	28891042	.				
	SACHSEN-ANHALT	3758163	2446205	6204368	.	18377774	4722214	23099988	.				
	THUERINGEN	3067027	1960366	5027393	.	11096225	2128047	13224272	.				
	HAUPTGRUPPEN UND WIRTSCHAFTSGRUPPEN												
21	BERGBAU	2079877	842160	2922037	.	9480464	420486	9900950	.				
	VERARBEITENDES GEWERBE ZUSAMMEN	15682459	10893694	26576153	.	72713815	13615601	86329416	.				
	GRUNDSTOFF- UND PRODUKTIONSQUETERGEWERBE	3528315	2412554	5940869	.	19338341	4046560	23384901	.				
22	MINERALÖLVERARBEITUNG	191836	172133	363969	.	3293000	242556	3535556	.				
24	HERSTELLUNG UND VERARBEITUNG VON SPALT- UND BRUTSTOFFEN	.	.	.	.	.	.	.	.				
25	GEWINNUNG UND VERARBEITUNG VON STEINEN UND ERDEN	678055	303194	981249	.	2863585	30698	2894283	.				
27	EISENSCHAFFENDE INDUSTRIE	518684	336609	855293	.	2630720	1020914	3651634	.				
28	NE-METALLERZEUGUNG, NE-METALL- HALBZEUGWERKE	193266	115026	308292	.	1466544	113481	1580025	.				
29	GIESSEREI	319285	152069	471354	.	808819	29887	838706	.				
3011, 3015, 3030	KALTHALZWERKE, STAB- UND DRAHTZIEHEREIEN, MECHANIK	.	.	.	.	.	.	.	.				
40	CHEMISCHE INDUSTRIE	1135882	1047776	2183658	.	6448021	2148929	8596950	.				
53	HOLZBEARBEITUNG	95000	37212	132212	.	356218	7560	363778	.				
55	ZELLSTOFF-, HOLZSCHLIFF-, PAPIER- UND PAPPEERZEUGUNG	148098	79379	227477	.	635545	303294	938839	.				
59	GUMMI VERARBEITUNG	138187	99621	237808	.	448275	120423	568698	.				
	INVESTITIONSGUETER PRODUZIERENDES GEWERBE	7616724	6156137	13772861	.	27090015	7732456	34822471	.				
3021, 3025	HERSTELLUNG VON SCHMIEDE- UND PRESS- STÜCKEN, STAHLVERFORMUNG, OBER- FLÄCHENVEREDLUNG, HAERTUNG	.	.	.	.	.	.	.	.				
31	STAHL- UND LEICHTMETALLBAU, SCHIENENFAHRZEUGBAU	1156365	725248	1881613	.	4217747	1599963	5817710	.				
32	MASCHINENBAU	2846942	2351054	5197996	.	9581965	3661484	13243449	.				
33	STRASSENFAHRZEUGBAU, REP. VON KRAFTFAHRZEUGEN USW.	707040	501070	1208110	.	3444694	374189	3818883	.				
34	SCHIFFBAU	341629	217358	558987	.	582270	831552	1413822	.				
35	LUFT- UND RAUMFAHRZEUGBAU	.	.	.	.	.	.	.	.				
36	ELEKTROTECHNIK, REP. VON HAUSHALTSGERAETEN	1637218	1587644	3224862	.	6762028	904661	7666689	.				
37	FEINMECHANIK, OPTIK, HERST. VON UHREN	271417	321517	592934	.	449117	113880	562997	.				
38	HERSTELLUNG VON EBM-WAREN	335632	189773	525405	.	1117988	87799	1205787	.				
50	HERSTELLUNG VON BUEHREMASCHINEN, ADV-GERAETEN UND -EINRICHTUNGEN	157450	170058	327508	.	397614	122516	520130	.				
	VERBRAUCHSGUETER PRODUZIERENDES GEWERBE	2969792	1545113	4514905	.	8463001	1128524	9591525	.				
39	HERSTELLUNG VON MUSIKINSTRUMENTEN, SPIELWAREN, FUELLHALTERN USW.	142982	68922	211904	.	236799	89219	326018	.				
51	FEINKERAMIK	186971	74472	261443	.	302573	95800	398373	.				
52	HERSTELLUNG UND VERARBEITUNG VON GLAS	261316	112827	374143	.	673644	144302	817946	.				
54	HOLZVERARBEITUNG	553246	235366	788612	.	2010325	174805	2185130	.				
56	PAPIER- UND PAPPEVERARBEITUNG	101154	54727	155881	.	396087	38414	434501	.				
57	DRUCKEREI, VERVIELFÄLTIGUNG	317685	261486	579171	.	1471831	103090	1574921	.				
58	HERSTELLUNG VON KUNSTSTOFFWAREN	153524	97185	250709	.	613591	64698	678289	.				
61	LEDERERZEUGUNG	34604	15619	50223	.	132933	30807	163740	.				
62	LEDERVERARBEITUNG	173554	96498	270052	.	334572	46232	380804	.				
63	TEXTILGEWERBE	634514	333519	968033	.	1500082	280667	1780749	.				
64	BEKLEIDUNGSGEWERBE	405182	192686	597868	.	772642	60490	833132	.				
65	REP. VON VERBRAUCHSGUETERN (OHNE ELEKTRISCHE GERAETE)	5060	1806	6866	.	17922	-	17922	.				
	NAHRUNGS- UND GENUSSMITTELGEWERBE	1567628	779890	2347518	.	17822458	708061	18530519	.				
68	ERNAERHUNGSGEWERBE	1520350	760896	2281246	.	.	.	16561799	.				
69	TABAKVERARBEITUNG	47278	18994	66272	.	.	.	1968720	.				

\*) VORLAEUFIGE ERGEBNISSE.

## 2 BERGBAU UND VERARBEITENDES GEWERBE

### 2.2 MONATSBERICHT FÜR BETRIEBE IM BERGBAU UND VERARBEITENDEN GEWERBE

#### 2.2.2 ERGEBNISSE FÜR FACHLICHE BETRIEBSTEILE

##### 2.2.2.1 FACHLICHE BETRIEBSTEILE UND BESCHÄFTIGTE IM DEZEMBER 1991 \*)

SYPRO- NUMMER	LAND	BETRIEBSTEILE		BESCHAEFTIGTE		VERAENDERUNG ZUM VORMONAT VH
	HAUPTGRUPPE WIRTSCHAFTSGRUPPE	INSGESAMT	ARBEITER	ANGESTELLTE 1)	INSGESAMT	
				ANZAHL		
	BERGBAU UND VERARBEITENDES GEWERBE INSGESAMT	7982	853562	420095	1273657	-5.3
	LAENDER					
	BERLIN (OST)	588	42471	29731	72202	-3.5
	BRANDENBURG	1121	142827	67741	210568	-4.3
	MECKLENBURG-VORPOMMERN	577	51838	24302	76140	-9.1
	SACHSEN	2628	291228	143585	434813	-4.7
	SACHSEN-ANHALT	1390	169331	84017	253348	-6.5
	THUERINGEN	1678	155867	70719	226586	-5.3
	HAUPTGRUPPEN UND WIRTSCHAFTSGRUPPEN					
	BERGBAU	44	71217	23998	95215	-8.0
	VERARBEITENDES GEWERBE ZUSAMMEN	7938	782345	396097	1178442	-5.1
	GRUNDSTOFF- UND PRODUKTIONSGUETERGEWERBE	1304	149048	75569	224617	-5.8
22	MINERALÖLVERARBEITUNG	12	5725	4380	10105	-8.0
24	HERSTELLUNG UND VERARBEITUNG VON SPALT- UND BRUTSTOFFEN	-	-	-	-	-
25	GEWINNUNG UND VERARBEITUNG VON STEINEN UND ERDEN	493	28753	9860	38613	-4.4
27	EISENSCHAFENDE INDUSTRIE	34	18840	9822	28662	-1.7
28	NE-METALLERZEUGUNG, NE-METALL- HALBZEUGWERKE	27	8247	3825	12072	-13.7
29	GLASSEREI	126	14429	4814	19243	-3.2
3011, 3015, 3030	KALTWALZWERKE, STAB- UND DRAHTZIEHEREIEN, MECHANIK	59	5252	2494	7746	-14.4
40	CHEMISCHE INDUSTRIE	275	48584	33091	81675	-6.5
53	HOLZBEARBEITUNG	162	5408	1434	6842	-4.1
55	ZELLSTOFF-, HOLZSCHLIFF-, PAPIER- UND PAPPEERZEUGUNG	60	6253	2349	8602	-3.2
59	GUMMI- UND KAUTSCHUKVERARBEITUNG	56	7557	3500	11057	-5.6
	INVESTITIONSGUETER PRODUZIERENDES GEWERBE	3337	386612	230077	616689	-5.3
3021, 3025	HERSTELLUNG VON SCHMIEDE- UND PRESS- STÜCKEN, STAHLVERFORMUNG, OBER- FLÄCHENVEREDLUNG, HAERTUNG	105	-	-	-	-
31	STAHL- UND LEICHTMETALLBAU, SCHIENENFAHRZEUGBAU	396	55859	27856	83715	-2.1
32	MASCHINENBAU	1163	138354	89831	228185	-7.1
	STRASSENFAHRZEUGBAU, REP. VON KRAFTFAHRZEUGEN USW.	475	36604	17816	54420	-3.2
34	SCHIFFBAU	33	13976	6269	20245	-18.9
35	LUFT- UND RAUMFAHRZEUGBAU	2	-	-	-	-
36	ELEKTROTECHNIK, REP. VON HAUSHALTSGERÄTEN	688	93010	60690	153700	-3.3
37	FEINMECHANIK, OPTIK, HERST. VON UHREN	89	11560	9309	20869	-5.7
38	HERSTELLUNG VON EBM-WAREN	367	19071	7934	27005	-4.9
50	HERSTELLUNG VON BÜROMASCHINEN, ADV-GERÄTEN UND -EINRICHTUNGEN	19	9369	5950	15319	-5.2
	VERBRAUCHSGUETER PRODUZIERENDES GEWERBE	2158	171816	60666	232482	-5.1
39	HERSTELLUNG VON MUSIKINSTRUMENTEN, SPIELWAREN, FUELLHALTERN USW.	114	7991	2623	10614	-5.3
51	FEINKERAMIK	63	10380	2980	13360	-3.5
52	HERSTELLUNG UND VERARBEITUNG VON GLAS	83	11166	3566	14732	-4.5
54	HOLZVERARBEITUNG	596	29500	8663	38163	-2.9
56	PAPIER- UND PAPPEVERARBEITUNG	144	5834	2079	7913	-4.7
57	DRUCKEREI, Vervielfältigung	143	11618	8852	20470	-3.0
58	HERSTELLUNG VON KUNSTSTOFFWAREN	159	9216	3692	12908	-3.9
61	LEDERERZEUGUNG	24	1642	602	2244	-13.4
62	LEDERVERARBEITUNG	158	13320	4260	17580	-8.4
63	TEXTILGEWERBE	349	40223	14425	54648	-7.1
64	BEKLEIDUNGSGEWERBE	302	30617	8833	39450	-4.9
65	REP. VON GEBRAUCHSGÜTERN (OHNE ELEKTRISCHE GERÄTE)	23	309	91	400	-1.0
	NAHRUNGS- UND GENUSSMITTELGEWERBE	1139	74869	29785	104654	-2.2
68	ERNAHRUNGSGEWERBE	1130	72902	29194	102096	-2.2
69	TABAKVERARBEITUNG	9	1967	591	2558	-1.0

\*) VORLÄUFIGE ERGEBNISSE.

1) EINSCHL. TÄTIGER INHABER UND MITINHABER SOWIE UNBEZAHLT MITHILFENDER FAMILIENANGEHÖRIGER.

## 2 BERGBAU UND VERARBEITENDES GEWERBE

### 2.2 MONATSBERICHT FÜR BETRIEBE IM BERGBAU UND VERARBEITENDEN GEWERBE

#### 2.2.2 ERGEBNISSE FÜR FACHLICHE BETRIEBSTEILE

##### 2.2.2.1 FACHLICHE BETRIEBSTEILE UND BESCHÄFTIGTE JANUAR - DEZEMBER 1991 \*)

SYPRO- NUMMER	LAND HAUPTGRUPPE WIRTSCHAFTSGRUPPE	BETRIEBSTEILE		BESCHÄFTIGTE		VERÄND. ZUM VORJAHRESZ. VH
		INSGESAMT	ARBEITER	ANGESTELLTE 1) ANZAHL	INSGESAMT	
	BERGBAU UND VERARBEITENDES GEWERBE INSGESAMT	8279	1129683	546668	1676351	.
	LAENDER					
	BERLIN (OST)	552	53383	36839	90223	.
	BRANDENBURG	1153	172412	84105	256516	.
	MECKLENBURG-VORPOMMERN	583	68191	32127	100318	.
	SACHSEN	2823	391884	188013	579896	.
	SACHSEN-ANHALT	1361	227406	108077	335483	.
	THÜRINGEN	1808	216407	97508	313915	.
	HAUPTGRUPPEN UND WIRTSCHAFTSGRUPPEN					
	BERGBAU	44	90332	30039	120371	.
	VERARBEITENDES GEWERBE ZUSAMMEN	8234	1039351	516629	1555980	.
	GRUNDSTOFF- UND PRODUKTIONSGÜTERGEWERBE	1341	204996	95847	300843	.
22	MINERALÖLVERARBEITUNG	11	8388	5402	13790	.
24	HERSTELLUNG UND VERARBEITUNG VON SPALT- UND BRUTSTOFFEN	7	.	.	.	.
25	GEWINNUNG UND VERARBEITUNG VON STEINEN UND ERDEN	505	38029	12305	50334	.
27	EISENSCHAFFENDE INDUSTRIE	34	23210	11099	34309	.
28	NE-METALLERZEUGUNG, NE-METALL- HALBZEUGWERKE	25	12176	5236	17412	.
29	GIESSEREI	138	21334	7273	28606	.
3011, 3015, 3030	KALTWALZWERKE, STAB- UND DRAHTZIEHEREIEN, MECHANIK	63	.	.	.	.
40	CHEMISCHE INDUSTRIE	275	65830	40321	106150	.
53	HOLZBEARBEITUNG	162	7027	1851	8878	.
55	ZELLSTOFF-, HOLZSCHLIFF-, PAPIER- UND PAPPEERZEUGUNG	69	8658	3468	12125	.
59	GUMMI- UND KAUTSCHUKVERARBEITUNG	58	10961	4920	15880	.
	INVESTITIONSGÜTERPRODUZIERENDES GEWERBE	3388	510243	306418	816661	.
3021, 3025	HERSTELLUNG VON SCHMIEDE- UND PRESS- STÜCKEN, STAHLVERFORMUNG, OBER- FLÄCHENVEREDLUNG, HÄRTUNG	107	.	.	.	.
31	STAHL- UND LEICHTMETALLBAU, SCHIENENFAHRZEUGBAU	375	57113	30697	87810	.
32	MASCHINENBAU	1206	188954	122874	311828	.
	STRASSENFAHRZEUGBAU, REP. VON KRAFTFAHRZEUGEN USW.	472	48926	23744	72670	.
34	SCHIFFBAU	33	18509	8992	27501	.
35	LUFT- UND RAUMFAHRZEUGBAU	2	.	.	.	.
36	ELEKTROTECHNIK, REP. VON HAUSHALTSGERÄTEN	708	125765	82327	208093	.
37	FEINMECHANIK, OPTIK, HERST. VON UHREN	86	18386	13204	31589	.
38	HERSTELLUNG VON EBM-WAREN	379	26378	10465	36844	.
50	HERSTELLUNG VON BÜROMASCHINEN, ADV-GERÄTEN UND -EINRICHTUNGEN	22	14348	8343	22691	.
	VERBRAUCHSGÜTERPRODUZIERENDES GEWERBE	2326	234415	79346	313760	.
39	HERSTELLUNG VON MUSIKINSTRUMENTEN, SPIELWAREN, FUELLHALTERN USW.	123	11640	3715	15356	.
51	FEINKERAMIK	63	12825	3461	16286	.
52	HERSTELLUNG UND VERARBEITUNG VON GLAS	87	14490	4852	19342	.
54	HOLZVERARBEITUNG	627	36971	10790	47761	.
56	PAPIER- UND PAPPEVERARBEITUNG	166	8551	2819	11369	.
57	DRUCKEREI, VERVIELFÄLTIGUNG	143	12431	8605	21036	.
58	HERSTELLUNG VON KUNSTSTOFFWAREN	156	11731	4957	16688	.
61	LEDERERZEUGUNG	25	2223	767	2991	.
62	LEDERVERARBEITUNG	162	19525	5836	25361	.
63	TEXTILGEWERBE	410	62433	21137	83570	.
64	BEKLEIDUNGSGEWERBE	340	41198	12305	53503	.
65	REP. VON VERBRAUCHSGÜTERN (OHNE ELEKTRISCHE GERÄTE)	25	397	101	498	.
	NAHRUNGS- UND GENUSSMITTELGEWERBE	1180	89697	35019	124716	.
68	ERNAHRUNGSGEWERBE	1170	87398	34344	121742	.
69	TABAKVERARBEITUNG	10	2299	675	2974	.

\*) VORLÄUFIGE ERGEBNISSE.

1) EINSCHL. TÄTIGER INHABER UND MITINHABER SOWIE UNBEZAHLT MITHILFENDER FAMILIENANGEHÖRIGER.



2 BERGBAU UND VERARBEITENDES GEWERBE

2.2 MONATSBERICHT FUER BETRIEBE IM BERGBAU UND VERARBEITENDEN GEWERBE

2.2.2 ERGEBNISSE FUER FACHLICHE BETRIEBSTEILE

2.2.2.2 UMSATZ IM DEZEMBER 1991 \*)

SYPRO- NUMMER	LAND HAUPTGRUPPE WIRTSCHAFTSGRUPPE	UMSATZ		VERAENDERUNG ZUM VORMONAT VH
		INLAND	AUSLAND 1000 DM	
	BERGBAU UND VERARBEITENDES GEWERBE INSGESAMT	6775309	1953544	8728853 10.1
	LAENDER			
	BERLIN (OST)	386644	96956	483600 10.2
	BRANDENBURG	1226778	183018	1409796 -2.2
	MECKLENBURG-VORPOMMERN	686820	475980	1162800 137.6
	SACHSEN	2080488	466733	2547221 5.7
	SACHSEN-ANHALT	1512422	488471	2000893 -2.3
	THUERINGEN	882157	242386	1124543 1.9
	HAUPTGRUPPEN UND WIRTSCHAFTSGRUPPEN			
	BERGBAU	791639	31978	823617 4.7
	VERARBEITENDES GEWERBE ZUSAMMEN	5983670	1921566	7905236 10.6
	GRUNDSTOFF- UND PRODUKTIONSGUETERGEWERBE	1196451	411379	1607830 -14.8
22	MINERALOELVERARBEITUNG	81359	2676	84035 -18.5
24	HERSTELLUNG UND VERARBEITUNG VON SPALT- UND BRUTSTOFFEN	-	-	-
25	GEWINNUNG UND VERARBEITUNG VON STEINEN UND ERDEN	208993	1900	210893 -27.7
27	EISENSCHAFFENDE INDUSTRIE	130995	72879	203874 -10.1
28	NE-METALLERZEUGUNG, NE-METALL- HALBZEUGWERKE	69394	5548	74942 -42.2
29	GIESSEREI	46906	2803	49709 -17.3
3011, 3015, 3030	KALTHALTZWERKE, STAB- UND DRAHTZIEHEREIEN, MECHANIK	26457	4662	31119 -22.4
40	CHEMISCHE INDUSTRIE	545892	279409	825301 -5.8
53	HOLZBEARBEITUNG	21697	438	22135 -22.4
55	ZELLSTOFF-, HOLZSCHLIFF-, PAPIER- UND PAPPEERZEUGUNG	34267	26187	60454 -21.7
59	GUMMI- UND KAUTSCHUKVERARBEITUNG	30491	14877	45368 -14.6
3021, 3025	INVESTITIONSGUETER PRODUZIERENDES GEWERBE	2618284	1313365	3931649 35.0
31	HERSTELLUNG VON SCHMIEDE- UND PRESS- STUECKEN, STAHLVERFORMUNG, OBER- FLAECHEVEREDLUNG, HAERTUNG	.	.	.
32	STAHL- UND LEICHTMETALLBAU, MASCHINENBAU	375042	113414	488456 -11.1
34	STRASSENFAHRZEUGBAU, REP. VON KRAFTFAHRZEUGEN USW.	812618	606439	1419057 22.3
35	SCHIFFBAU	340565	21145	361710 25.5
36	LUFT- UND RAUMFAHRZEUGBAU	274921	416701	691622 1018.4
37	ELEKTROTECHNIK, REP. VON HAUSHALTSGERAETEN	.	.	.
38	FEINMECHANIK, OPTIK, HERST. VON UHREN	607204	123712	730916 19.8
50	HERSTELLUNG VON EBM-WAREN	34392	9505	43897 5.2
	HERSTELLUNG VON BUERO MASCHINEN, ADV-GERAETEN UND -EINRICHTUNGEN	94481	9247	103728 -6.9
	VERBRAUCHSGUETER PRODUZIERENDES GEWERBE	28295	5136	33431 -1.4
39	HERSTELLUNG VON MUSIKINSTRUMENTEN, SPIELWAREN, FUELLHALTERN USW.	688481	118906	807387 -11.2
51	FEINKERAMIK	22573	8433	31006 -1.8
52	HERSTELLUNG UND VERARBEITUNG VON GLAS	22337	8602	30939 -9.8
54	HOLZVERARBEITUNG	48854	13863	62717 -12.7
56	PAPIER- UND PAPPEVERARBEITUNG	177700	9813	187513 -6.4
57	DRUCKEREI, VERVIELFAELTIGUNG	28627	9256	37883 -20.8
58	HERSTELLUNG VON KUNSTSTOFFWAREN	141227	17606	158833 -1.5
61	LEDERERZEUGUNG	58512	7369	65881 -9.3
62	LEDERVERARBEITUNG	6003	2796	8799 -29.1
63	TEXTILGEWERBE	25807	4168	29975 -40.7
64	BEKLEIDUNGSGEWERBE	95639	29753	125392 -17.9
65	REP. VON GEBRAUCHSGUETERN (OHNE ELEKTRISCHE GERAETE)	59772	7247	67019 -7.4
	HAUPTGRUPPEN UND WIRTSCHAFTSGRUPPEN	1430	-	1430 -2.9
68	NAHRUNGS- UND GENUSSMITTELGEWERBE	1480454	77916	1558370 8.5
69	ERNAERHUNGSGEWERBE	.	.	1418814 9.6
	TABAKVERARBEITUNG	.	.	139656 -1.9

\*) VORLAEUFIGE ERGEBNISSE.

2 BERGBAU UND VERARBEITENDES GEWERBE

2.2 MONATSBERICHT FUER BETRIEBE IM BERGBAU UND VERARBEITENDEN GEWERBE

2.2.2 ERGEBNISSE FUER FACHLICHE BETRIEBSTEILE

2.2.2.2 UMSATZ JANUAR - DEZEMBER 1991 \*)

SYPRO- NUMMER	LAND HAUPTGRUPPE WIRTSCHAFTSGRUPPE	UMSATZ		INSGESAMT	VERAEND. ZUM VORJAHRESZ. VH
		INLAND	AUSLAND 1000 DM		
	BERGBAU UND VERARBEITENDES GEWERBE INSGESAMT	78596321	13801830	92398151	.
	LAENDER				
	BERLIN (OST)	4032825	668885	4701710	.
	BRANDENBURG	16689547	1669969	18359516	.
	MECKLENBURG-VORPOMMERN	5290355	1183907	6474262	.
	SACHSEN	24427717	3573417	28001134	.
	SACHSEN-ANHALT	17603636	4618044	22221680	.
	THUERINGEN	10552241	2087608	12639849	.
	HAUPTGRUPPEN UND WIRTSCHAFTSGRUPPEN				
	BERGBAU	9441586	420380	9861966	.
	VERARBEITENDES GEWERBE ZUSAMMEN	69154735	13381450	82536185	.
	GRUNDSTOFF- UND PRODUKTIONSGUETERGEWERBE	18499523	3848791	22348314	.
22	MINERALOELVERARBEITUNG	2777590	186715	2964305	.
24	HERSTELLUNG UND VERARBEITUNG VON SPALT- UND BRUTSTOFFEN	.	.	.	.
25	GEWINNUNG UND VERARBEITUNG VON STEINEN UND ERDEN	2754515	31032	2785547	.
27	EISENSCHAFFENDE INDUSTRIE	2294853	919747	3214600	.
28	NE-METALLERZEUGUNG, NE-METALL- HALBZEUGWERKE	1426274	115315	1541589	.
29	GIESSEREI	792908	29559	822467	.
3011, 3015, 3030	KALTHALZWERKE, STAB- UND DRAHTZIEHEREIEN, MECHANIK	.	.	.	.
40	CHEMISCHE INDUSTRIE	6635498	2150740	8786238	.
53	HOLZBEARBEITUNG	353805	7405	361210	.
55	ZELLSTOFF-, HOLZSCHLIFF-, PAPIER- UND PAPPEERZEUGUNG	598285	256774	855059	.
59	GUMMI- UND KAUTSCHUKVERARBEITUNG	429623	120527	550150	.
	INVESTITIONSGUETER PRODUZIERENDES GEWERBE	25499576	7650357	33149933	.
3021, 3025	HERSTELLUNG VON SCHMIEDE- UND PRESS- STUECKEN, STAHLVERFORMUNG, OBER- FLAECHEVEREDLUNG, HAERTUNG	.	.	.	.
31	STAHL- UND LEICHTMETALLBAU, SCHIENENFAHRZEUGBAU	4207413	1637748	5845161	.
32	MASCHINENBAU	9060824	3599734	12660558	.
	STRASSENFAHRZEUGBAU, REP. VON KRAFTFAHRZEUGEN USW.	2803660	344119	3147779	.
34	SCHIFFBAU	576369	829334	1405703	.
35	LUFT- UND RAUMFAHRZEUGBAU	.	.	.	.
36	ELEKTROTECHNIK, REP. VON HAUSHALTSGERAETEN	6542766	937956	7480722	.
37	FEINMECHANIK, OPTIK, HERST. VON UHREN	353757	85545	439302	.
38	HERSTELLUNG VON EBM-WAREN	1061083	83031	1144114	.
50	HERSTELLUNG VON BUERO MASCHINEN, ADV-GERAETEN UND -EINRICHTUNGEN	334382	94200	428582	.
	VERBRAUCHSGUETER PRODUZIERENDES GEWERBE	8351063	1180463	9531526	.
39	HERSTELLUNG VON MUSIKINSTRUMENTEN, SPIELWAREN, FUELLHALTERN USW.	220767	91367	312134	.
51	FEINKERAMIK	291093	91386	382479	.
52	HERSTELLUNG UND VERARBEITUNG VON GLAS	659218	144200	803418	.
54	HOLZVERARBEITUNG	1971435	177459	2148894	.
56	PAPIER- UND PAPPEVERARBEITUNG	424665	86044	510709	.
57	DRUCKEREI, VIELFACHFABRIKATION	1447904	103091	1550995	.
58	HERSTELLUNG VON KUNSTSTOFFWAREN	623544	70545	694089	.
61	LEDERERZEUGUNG	122132	28874	151006	.
62	LEDERVERARBEITUNG	333169	46175	379344	.
63	TEXTILGEWERBE	1453067	279906	1732973	.
64	BEKLEIDUNGSGEWERBE	785652	61416	847068	.
65	REP. VON GEBRAUCHSGUETERN (OHNE ELEKTRISCHE GERAETE)	18417	-	18417	.
	NAHRUNGS- UND GENUSSMITTELGEWERBE	16804573	701839	17506412	.
68	ERNAHRUNGSGEWERBE	.	.	15540199	.
69	TABAKVERARBEITUNG	.	.	1966213	.

\*) VORLAEUFIGE ERGEBNISSE.

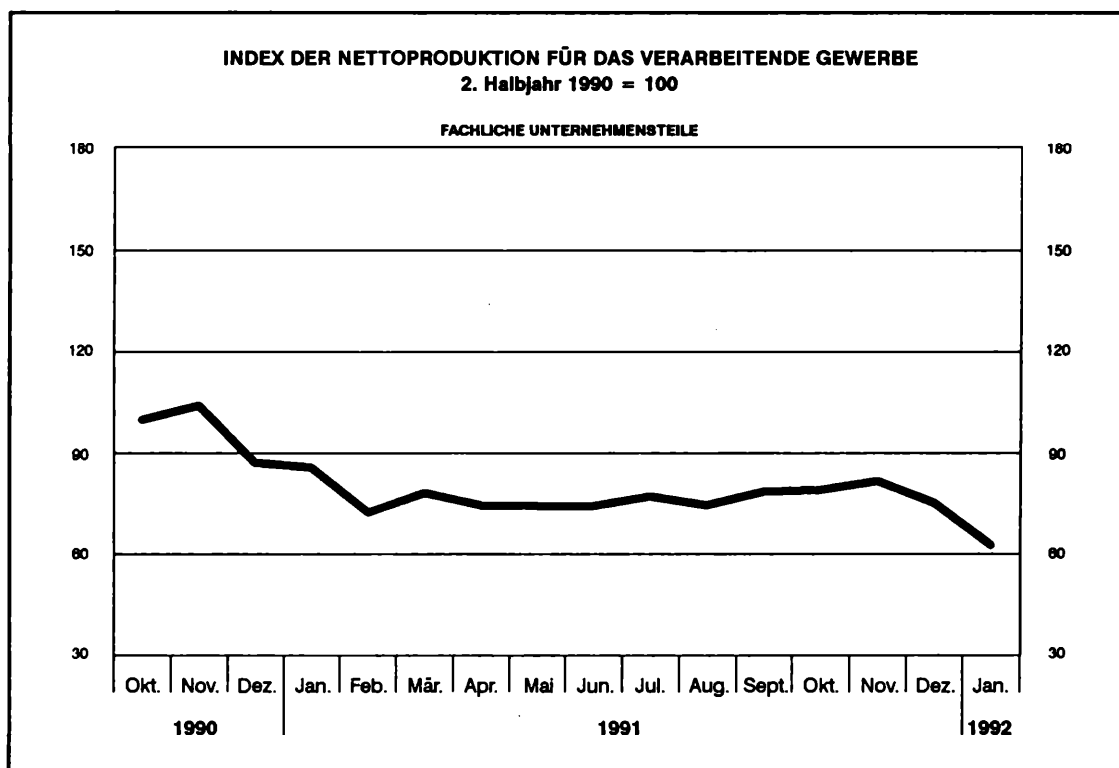
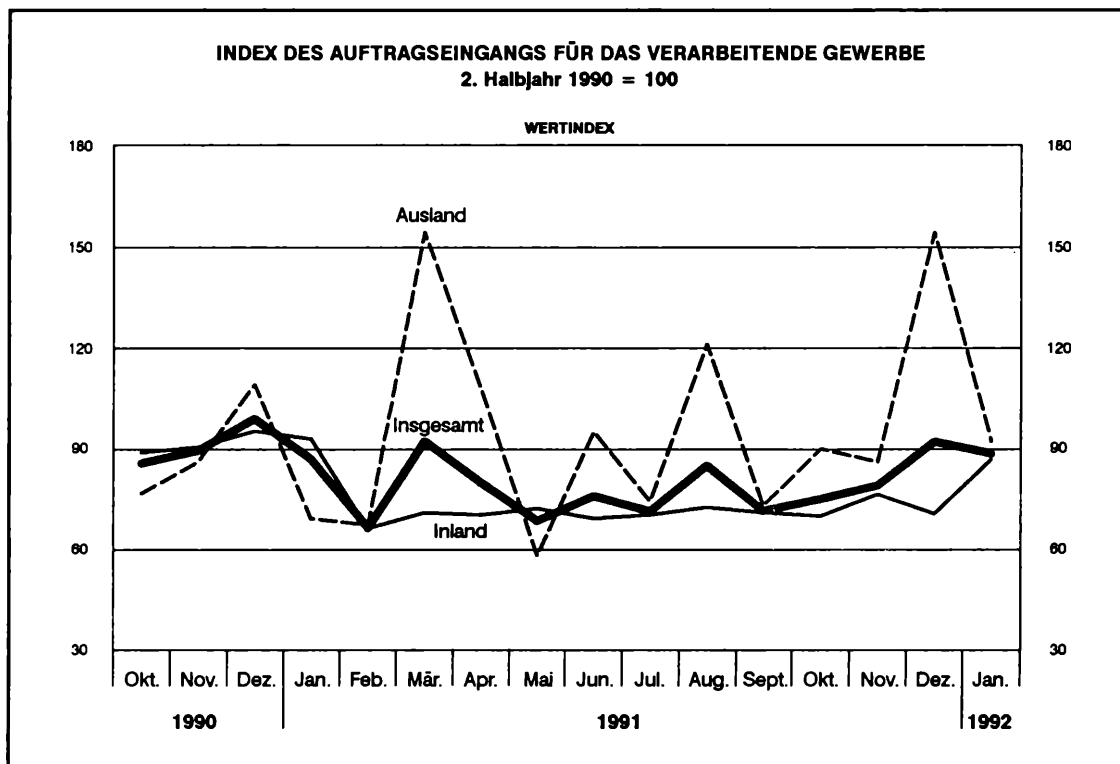

2 BERGBAU UND VERAR  
2.3 INDEX DES AUFTRAGSEINGANGS  
2.3.1 WERT  
2. HALBJAHR  
ORIGINAL

SYPRO- NR.	WIRTSCHAFTSGLIEDERUNG	1992 JAN.	VERAEND. GEGEN- UEBER VOR- JAHRES MONAT IN %	N A C H					
				1991 JAN.	1991 DEZ.	1991 1.VJ	1991 2.VJ	1991 3.VJ	1991 4.VJ
	VERARBEITENDES GEWERBE	INSGESAMT	88.4	1.8	86.8	91.9	81.8	74.7	81.9
		INLAND	87.1	-6.2	92.9	70.5	76.6	70.5	72.2
		AUSLAND	92.2	33.4	69.1	154.2	96.8	86.9	110.0
	GRUNDSTOFF-U. PRODUKTIONSGUETER- GEWERBE	INSGESAMT	60.7	-20.5	76.4	71.0	73.3	62.7	68.3
		INLAND	62.2	-18.9	76.7	58.1	67.2	61.5	59.9
		AUSLAND	55.3	-26.6	75.3	118.0	95.6	67.2	98.9
25	GEW. U. VERARB. V. STEINEN U. ERDEN	INSGESAMT	74.6	89.3	39.4	46.8	38.5	63.9	67.1
		INLAND	74.3	91.5	38.8	47.0	38.2	64.2	67.6
		AUSLAND	99.0	6.6	92.9	16.5	60.2	46.7	16.3
27	EISENSCHAFFENDE INDUSTRIE	INSGESAMT	40.9	-49.2	80.5	38.8	82.3	54.9	44.2
		INLAND	36.9	-54.1	80.4	39.4	69.6	49.5	46.7
		AUSLAND	52.3	-35.4	80.9	37.3	118.8	70.2	37.3
2850	NE-METALLHALBZEUGWERKE	INSGESAMT	106.3	42.7	74.5	58.0	77.5	63.9	59.7
		INLAND	99.9	36.3	73.3	53.6	76.1	62.0	54.4
		AUSLAND	280.7	158.2	108.7	179.4	116.2	115.6	206.8
2910	EISEN-, STAHL-U. TEMPER- GIESSEREI	INSGESAMT	55.2	-56.6	127.3	59.9	97.0	65.6	60.6
		INLAND	55.3	-54.9	122.5	51.0	92.9	62.4	57.0
		AUSLAND	54.0	-76.1	226.1	243.2	182.2	133.3	133.8
3011-15	ZIEHEREIEN UND KALTWALZ- WERKE	INSGESAMT	71.3	-21.0	90.3	42.4	76.2	48.0	45.3
		INLAND	73.9	-24.6	98.0	46.2	80.8	52.5	50.8
		AUSLAND	58.2	18.3	49.2	22.6	51.3	24.4	16.0
40	CHEMISCHE INDUSTRIE	INSGESAMT	58.9	-25.6	79.2	100.7	76.6	64.5	83.5
		INLAND	63.9	-22.1	82.0	76.5	69.8	66.3	67.6
		AUSLAND	46.8	-35.4	72.4	159.5	93.1	60.1	122.1
53	HOLZBEARBEITUNG	INSGESAMT	67.0	-15.1	78.9	42.2	69.5	63.3	52.1
		INLAND	71.6	-11.8	81.2	44.7	73.4	67.8	55.4
		AUSLAND	14.0	-72.9	51.7	13.2	24.6	12.2	13.9
55	ZELLSTOFF-, HOLZSCHLIFF-, PAPIER-U. PAPPERZEUGUNG	INSGESAMT	70.7	-16.4	84.6	53.9	78.8	79.8	65.5
		INLAND	58.2	-36.7	91.9	47.0	85.8	71.9	63.1
		AUSLAND	108.0	72.8	62.5	74.5	57.8	103.4	96.1
59	GUMMIVERARBEITUNG	INSGESAMT	57.8	-4.5	60.5	54.5	50.2	66.3	75.3
		INLAND	50.4	-8.7	55.8	45.9	49.4	49.7	46.4
		AUSLAND	85.6	9.3	78.3	87.1	53.2	129.2	183.1
	INVESTITIONSGUETER PRODUZIERENDES GEWERBE	INSGESAMT	113.7	21.2	93.8	119.5	91.5	88.6	98.6
		INLAND	105.7	3.3	102.3	82.0	80.9	76.7	81.7
		AUSLAND	134.9	88.4	71.6	218.2	119.6	119.9	143.2
3021-25	STAHLVERFORMUNG, OBERFLAECHE- VEREDLUNG, HAERTUNG	INSGESAMT	362.2	42.0	255.1	178.8	204.4	278.7	209.3
		INLAND	371.5	41.1	263.3	185.4	210.7	243.6	212.6
		AUSLAND	219.2	70.5	128.6	75.8	107.8	817.4	157.7
31	STAHL-U. LEICHTMETALLBAU, SCHIENENFAHRZEUGBAU	INSGESAMT	85.7	5.3	81.4	370.8	157.2	116.9	180.6
		INLAND	134.0	11.6	120.1	117.1	100.8	129.5	124.1
		AUSLAND	2.0	-86.0	14.3	811.0	255.2	95.2	278.8
32	MASCHINENBAU	INSGESAMT	148.0	31.3	112.7	112.2	110.1	123.1	121.0
		INLAND	82.0	-27.0	112.3	78.3	88.6	78.3	85.8
		AUSLAND	375.6	228.3	114.4	229.0	184.2	277.4	272.6
33	STRASSENFAHRZEUGBAU	INSGESAMT	28.3	-43.8	50.4	30.5	51.3	42.7	33.3
		INLAND	.	.	.	.	.	.	.
		AUSLAND	.	.	.	.	.	.	.

BEITENDES GEWERBE  
FÜR DAS VERARBEITENDE GEWERBE  
INDEX  
1990 = 100  
WERT

R	I	C	H	T	L	I	C	H	SYPRO-					
1991	1991	1990	1991	VERÄNDERUNG GEGENÜBER DEM ENTSPRECHENDEN VORJAHRESZEITRAUM IN %										NR.
1.HJ	2.HJ			1991	1991	1991	1991	1991	1991	1991	1991	1990	1991	1992
				JAN.	DEZ.	1.VJ	2.VJ	3.VJ	4.VJ	1.HJ	2.HJ			JAN. - JAN. KUMULIERT
78.3	78.9	-	78.6	-	-6.9	-	-	-30.2	-10.2	-	-21.1	-	-	1.8
73.6	71.7	-	72.7	-	-25.9	-	-	-34.4	-21.0	-	-28.3	-	-	-6.2
91.9	99.7	-	95.8	-	41.5	-	-	-18.4	21.5	-	-0.3	-	-	33.4
68.0	64.5	-	66.2	-	-4.6	-	-	-49.1	-15.6	-	-35.5	-	-	-20.5
64.3	58.6	-	61.4	-	-24.4	-	-	-51.6	-26.7	-	-41.4	-	-	-18.9
81.4	86.0	-	83.7	-	80.2	-	-	-39.9	26.3	-	-14.0	-	-	-26.6
51.2	69.8	-	60.5	-	-5.3	-	-	-39.1	-17.1	-	-30.2	-	-	89.3
51.2	70.3	-	60.7	-	-5.2	-	-	-38.6	-16.9	-	-29.7	-	-	91.5
53.5	23.3	-	38.4	-	-56.1	-	-	-79.5	-69.0	-	-76.7	-	-	6.6
68.6	47.4	-	58.0	-	-45.3	-	-	-59.4	-41.5	-	-52.6	-	-	-49.2
59.6	51.0	-	55.3	-	-44.7	-	-	-57.8	-32.2	-	-49.0	-	-	-54.1
94.5	37.1	-	65.8	-	-46.8	-	-	-64.9	-60.6	-	-62.9	-	-	-35.4
70.7	66.0	-	68.3	-	-16.1	-	-	-43.6	-17.0	-	-34.0	-	-	42.7
69.1	59.2	-	64.1	-	-22.1	-	-	-49.8	-25.2	-	-40.8	-	-	36.3
115.9	254.2	-	185.0	-	131.8	-	-	102.3	306.3	-	154.2	-	-	158.2
81.3	57.1	-	69.2	-	-69.9	-	-	-46.0	-39.8	-	-42.9	-	-	-56.6
77.6	55.4	-	66.5	-	-74.6	-	-	-45.4	-43.9	-	-44.6	-	-	-54.9
157.7	93.3	-	125.5	-	53.9	-	-	-55.1	62.2	-	-6.7	-	-	-76.1
62.1	46.3	-	54.2	-	-46.9	-	-	-58.7	-47.0	-	-53.7	-	-	-21.0
66.6	51.2	-	58.9	-	-44.2	-	-	-53.5	-42.9	-	-48.8	-	-	-24.6
37.9	20.4	-	29.1	-	-64.6	-	-	-81.4	-76.2	-	-79.6	-	-	18.3
70.5	72.4	-	71.5	-	46.8	-	-	-48.3	2.6	-	-27.6	-	-	-25.6
68.1	60.0	-	64.0	-	4.1	-	-	-54.2	-20.9	-	-40.0	-	-	-22.1
76.6	102.5	-	89.5	-	181.8	-	-	-35.7	71.0	-	2.5	-	-	-35.4
66.4	54.4	-	60.4	-	-41.8	-	-	-47.1	-43.9	-	-45.6	-	-	-15.1
70.6	58.0	-	64.3	-	-35.0	-	-	-44.4	-39.3	-	-42.0	-	-	-11.8
18.4	13.1	-	15.7	-	-88.6	-	-	-86.1	-87.6	-	-86.9	-	-	-72.9
79.3	72.5	-	75.9	-	-50.5	-	-	-28.1	-26.7	-	-27.5	-	-	-16.4
78.9	59.2	-	69.0	-	-56.6	-	-	-40.5	-41.1	-	-40.8	-	-	-36.7
80.6	112.4	-	96.5	-	-32.3	-	-	3.5	26.8	-	12.4	-	-	72.8
58.3	63.3	-	60.8	-	-35.8	-	-	-57.2	-6.3	-	-36.7	-	-	-4.5
49.6	46.6	-	48.1	-	-44.5	-	-	-62.4	-39.0	-	-53.4	-	-	-9.7
91.2	126.3	-	108.7	-	-6.7	-	-	-34.2	94.0	-	26.3	-	-	9.3
90.1	96.4	-	93.2	-	3.1	-	-	-6.0	-1.3	-	-3.6	-	-	21.2
78.8	82.5	-	80.7	-	-22.5	-	-	-17.5	-17.4	-	-17.5	-	-	3.3
119.7	132.7	-	126.2	-	52.9	-	-	25.3	39.6	-	32.7	-	-	88.4
241.6	217.9	-	229.7	-	64.2	-	-	87.2	164.9	-	117.9	-	-	42.0
227.1	220.5	-	223.8	-	60.0	-	-	91.3	163.8	-	120.5	-	-	41.1
462.6	176.9	-	319.7	-	1704.8	-	-	35.3	186.7	-	76.9	-	-	70.5
137.1	179.2	-	158.1	-	310.6	-	-	78.4	79.9	-	79.2	-	-	5.3
115.1	162.8	-	139.0	-	31.9	-	-	69.8	52.6	-	62.8	-	-	11.6
175.2	207.7	-	191.5	-	773.0	-	-	105.1	109.2	-	107.7	-	-	-86.0
116.6	123.6	-	120.1	-	-16.6	-	-	37.0	12.1	-	23.6	-	-	31.3
83.5	81.4	-	82.4	-	-39.6	-	-	-5.6	-29.6	-	-18.6	-	-	-27.0
230.8	269.0	-	249.9	-	51.2	-	-	174.5	163.6	-	169.0	-	-	228.3
47.0	32.2	-	39.6	-	-51.7	-	-	-74.4	-57.8	-	-67.8	-	-	-43.8
.	.	.	.	.	.	.	.	.	.	.	.	.	.	.
.	.	.	.	.	.	.	.	.	.	.	.	.	.	.

2 BERGBAU UND VERAR  
2.3 INDEX DES AUFTRAGSEINGANGS  
2.3.1 WERT  
2. HALBJAHR  
ORIGINAL

SYPRO- NR.	WIRTSCHAFTSGLIEDERUNG		1992 JAN.	VERAEND. GEGEN- UEBER VOR- JAHRES MONAT IN %	N		A		C		M
					1991 JAN.	1991 DEZ.	1991 1.VJ	1991 2.VJ	1991 3.VJ	1991 4.VJ	
34	SCHIFFBAU	INSGESAMT	338.8	2071.8	15.6	84.6	18.2	61.3	83.0	103.6	
		INLAND	530.6	3437.3	15.0	120.2	17.3	50.7	54.0	158.6	
		AUSLAND	4.3	-74.1	16.6	22.5	19.7	79.9	133.7	7.6	
35	LUFT-U. RAUMFAHRZEUGBAU	INSGESAMT	.	.	.	.	.	.	.	.	
		INLAND	.	.	.	.	.	.	.	.	
		AUSLAND	.	.	.	.	.	.	.	.	
36	ELEKTROTECHNIK	INSGESAMT	69.7	-22.9	90.4	82.4	68.5	57.5	48.6	64.4	
		INLAND	75.0	-19.0	92.6	73.1	70.7	62.6	53.2	66.8	
		AUSLAND	55.1	-34.5	84.1	108.4	62.5	43.1	35.5	57.6	
37	FEINMECHANIK, OPTIK, H.V. UHREN	INSGESAMT	115.2	-19.9	143.8	54.0	104.1	55.7	67.7	54.0	
		INLAND	151.6	-16.2	181.0	69.4	119.3	67.2	81.1	71.0	
		AUSLAND	58.6	-32.4	86.7	29.8	81.1	38.3	47.2	27.2	
38	H.V. EBM-WAREN	INSGESAMT	116.4	24.9	93.2	98.9	87.8	74.2	86.2	104.5	
		INLAND	126.6	33.7	94.7	106.4	88.8	78.3	90.9	110.5	
		AUSLAND	26.8	-66.2	79.2	34.2	78.7	37.0	44.7	52.1	
50	H.V. BUEROMASCHINEN, ADV-GERAETEN U.-EINR.	INSGESAMT	22.8	-73.8	86.9	33.0	42.7	27.1	25.4	26.8	
		INLAND	65.9	-56.2	150.6	89.7	89.6	68.5	64.8	74.8	
		AUSLAND	0.1	-99.8	53.3	3.0	17.9	5.2	4.7	1.5	
	VERBRAUCHSGUETER PRODUZIERENDES GEWERBE	INSGESAMT	80.9	-11.2	91.1	62.6	74.0	63.3	59.9	66.1	
		INLAND	97.1	-9.4	107.2	69.3	88.5	75.5	72.0	76.3	
		AUSLAND	41.6	-19.5	51.7	46.2	38.6	33.3	30.3	41.3	
51	FEINKERAMIK	INSGESAMT	123.2	10.6	111.4	58.5	90.7	73.2	70.9	69.0	
		INLAND	127.0	-1.5	128.9	76.2	103.9	82.6	88.9	84.7	
		AUSLAND	117.6	36.4	86.2	33.0	71.7	59.7	44.8	46.5	
52	H.U. VERARBEITUNG VON GLAS	INSGESAMT	128.0	-31.2	186.1	61.5	103.7	49.0	44.0	53.6	
		INLAND	134.4	-32.3	198.6	47.1	101.9	44.4	42.4	47.6	
		AUSLAND	94.9	-21.3	120.6	136.9	113.0	73.2	52.1	84.5	
5421-24	H.V. HOLZMOEBELN, POLSTER- MOEBELN	INSGESAMT	75.5	-27.2	103.7	62.0	78.4	60.2	60.0	68.3	
		INLAND	117.9	-17.9	143.6	96.8	113.1	92.4	92.6	106.8	
		AUSLAND	12.4	-71.9	44.2	10.2	26.8	12.2	11.6	11.0	
56	PAPIER-U. PAPPEVERARBEITUNG	INSGESAMT	76.8	21.3	63.3	61.0	66.1	65.9	84.9	66.1	
		INLAND	73.0	26.1	57.9	55.6	65.2	65.9	69.2	64.4	
		AUSLAND	107.8	-0.5	108.3	105.5	72.9	65.4	214.7	79.1	
57	DRUCKEREI, VERVIELFAELTIGUNG	INSGESAMT	119.9	29.3	92.7	114.6	100.7	110.0	112.8	121.0	
		INLAND	123.0	32.1	93.1	116.6	94.1	109.3	113.2	122.9	
		AUSLAND	63.0	-25.8	84.9	77.6	221.3	122.4	106.7	86.4	
58	H.V. KUNSTSTOFFWAREN	INSGESAMT	111.5	35.6	82.2	77.7	73.6	69.0	73.1	80.0	
		INLAND	92.8	9.0	85.1	78.3	75.0	69.0	66.1	80.1	
		AUSLAND	295.8	449.8	53.8	71.8	60.2	69.2	142.1	79.2	
61	LEDERERZEUGUNG	INSGESAMT	.	.	.	.	.	.	.	.	
		INLAND	.	.	.	.	.	.	.	.	
		AUSLAND	.	.	.	.	.	.	.	.	
62	LEDERVERARBEITUNG	INSGESAMT	29.6	-43.8	52.7	25.0	51.8	43.6	33.8	55.4	
		INLAND	66.7	13.6	58.7	54.9	99.1	106.9	79.0	78.1	
		AUSLAND	6.0	-87.8	49.0	6.0	21.7	3.4	5.0	40.9	
63	TEXTILGEWERBE	INSGESAMT	59.7	-12.7	68.4	65.8	59.5	62.7	52.9	58.2	
		INLAND	71.6	-13.1	82.4	52.3	72.7	65.9	59.3	55.9	
		AUSLAND	32.4	-11.0	36.4	96.5	29.1	55.3	38.1	63.0	
64	BEKLEIDUNGSGEWERBE	INSGESAMT	71.5	36.2	52.5	37.4	60.5	49.6	46.5	46.6	
		INLAND	84.9	14.3	74.3	52.9	85.0	72.7	70.4	68.2	
		AUSLAND	48.3	235.4	14.4	10.3	10.9	9.5	4.8	9.2	

BEITENDES GEWERBE  
FÜR DAS VERARBEITENDE GEWERBE  
INDEX  
1990 = 100  
WERT

R	I		C		H		T		L		I		C		H		SYPRO- NR.
1991	1991	1990	1991	VERÄNDERUNG GEGENÜBER DEM ENTSPRECHENDEN VORJAHRESZEITRAUM IN %													
1.HJ	2.HJ			1991	1991	1991	1991	1991	1991	1991	1991	1991	1991	1990	1991	1992 JAN. - JAN. KUMULIERT	
				JAN.	DEZ.	1.VJ	2.VJ	3.VJ	4.VJ	1.HJ	2.HJ						
	39.8	93.3	-	66.5	-	-58.6	-	-	-9.3	-4.5	-	-6.7	-	-	-	2071.8	34
	34.0	106.3	-	70.1	-	13.8	-	-	-50.5	74.5	-	6.3	-	-	-	3437.3	
	49.8	70.7	-	60.2	-	-94.0	-	-	120.3	-94.5	-	-29.3	-	-	-	-74.1	
	.	.	.	.	.	.	.	.	.	.	.	.	.	.	.	.	35
	63.0	56.5	-	59.8	-	-15.8	-	-	-53.6	-32.4	-	-43.5	-	-	-	-22.9	36
	66.7	60.0	-	63.3	-	-15.8	-	-	-49.2	-29.9	-	-40.0	-	-	-	-19.0	
	52.8	46.6	-	49.7	-	-16.2	-	-	-66.1	-39.5	-	-53.4	-	-	-	-34.5	
	79.9	60.9	-	70.4	-	-44.1	-	-	-36.3	-42.4	-	-39.1	-	-	-	-19.9	37
	93.2	76.1	-	84.6	-	-30.9	-	-	-14.5	-32.5	-	-23.9	-	-	-	-16.2	
	59.7	37.2	-	48.5	-	-67.1	-	-	-62.1	-63.9	-	-62.8	-	-	-	-32.4	
	81.0	95.4	-	88.2	-	-11.1	-	-	-20.1	13.5	-	-4.6	-	-	-	24.9	38
	83.6	100.7	-	92.1	-	1.3	-	-	-16.1	20.6	-	0.7	-	-	-	33.7	
	57.9	48.4	-	53.1	-	-79.4	-	-	-56.6	-46.2	-	-51.6	-	-	-	-66.2	
	34.9	26.1	-	30.5	-	-78.2	-	-	-74.9	-72.9	-	-73.9	-	-	-	-73.8	50
	79.1	69.8	-	74.4	-	-30.2	-	-	-40.1	-18.5	-	-30.2	-	-	-	-56.2	
	11.6	3.1	-	7.3	-	-98.2	-	-	-95.2	-98.5	-	-96.9	-	-	-	-99.8	
	68.6	63.0	-	65.8	-	-40.8	-	-	-45.3	-26.9	-	-37.0	-	-	-	-11.2	
	82.0	74.2	-	78.1	-	-37.4	-	-	-31.6	-19.6	-	-25.8	-	-	-	-9.4	
	35.9	35.8	-	35.9	-	-50.6	-	-	-74.9	-48.1	-	-64.2	-	-	-	-19.5	
	82.0	70.0	-	76.0	-	-28.5	-	-	-47.2	4.7	-	-30.0	-	-	-	10.6	51
	93.3	86.8	-	90.0	-	-19.4	-	-	-32.2	22.9	-	-13.2	-	-	-	-1.5	
	65.7	45.7	-	55.7	-	-48.1	-	-	-67.7	-24.4	-	-54.3	-	-	-	36.4	
	76.3	48.8	-	62.6	-	-68.4	-	-	-48.8	-53.0	-	-51.2	-	-	-	-31.2	52
	73.1	45.0	-	59.1	-	-77.0	-	-	-49.8	-58.8	-	-55.0	-	-	-	-32.3	
	93.1	68.3	-	80.7	-	-3.3	-	-	-44.3	-20.7	-	-31.7	-	-	-	-21.3	
	69.3	64.1	-	66.7	-	-39.2	-	-	-44.7	-25.4	-	-35.9	-	-	-	-27.2	5421-24
	102.8	99.7	-	101.2	-	-28.7	-	-	6.9	-5.8	-	-0.3	-	-	-	-17.9	
	19.5	11.3	-	15.4	-	-80.3	-	-	-91.8	-81.4	-	-88.7	-	-	-	-71.9	
	66.0	75.5	-	70.7	-	-17.6	-	-	-28.1	-19.5	-	-24.5	-	-	-	21.3	56
	65.6	66.8	-	66.2	-	-19.8	-	-	-42.4	-19.4	-	-33.2	-	-	-	26.1	
	69.1	146.9	-	108.0	-	-6.2	-	-	115.6	-21.2	-	46.9	-	-	-	-0.5	
	105.3	116.9	-	111.1	-	21.8	-	-	9.1	25.3	-	16.9	-	-	-	29.3	57
	101.7	118.1	-	109.9	-	31.8	-	-	7.9	29.2	-	18.1	-	-	-	32.1	
	171.8	96.5	-	134.2	-	-60.8	-	-	40.4	-30.3	-	-3.5	-	-	-	-25.8	
	71.3	76.6	-	73.9	-	8.8	-	-	-38.9	-0.4	-	-23.4	-	-	-	35.6	58
	72.0	73.1	-	72.5	-	17.0	-	-	-44.9	0.1	-	-26.9	-	-	-	9.0	
	64.7	110.7	-	87.7	-	-38.0	-	-	21.2	-4.3	-	10.7	-	-	-	449.8	
	.	.	.	.	.	.	.	.	.	.	.	.	.	.	.	.	61
	47.7	44.6	-	46.1	-	-74.1	-	-	-70.8	-34.2	-	-55.4	-	-	-	-43.8	62
	103.0	78.6	-	80.8	-	-25.4	-	-	-30.3	-9.8	-	-21.4	-	-	-	13.6	
	12.5	22.9	-	17.7	-	-94.6	-	-	-95.7	-50.6	-	-77.1	-	-	-	-87.8	
	61.1	55.5	-	58.3	-	-31.2	-	-	-52.9	-33.5	-	-44.5	-	-	-	-12.7	63
	69.3	57.6	-	63.5	-	-42.1	-	-	-47.7	-35.4	-	-42.4	-	-	-	-13.1	
	42.2	50.6	-	46.4	-	-10.5	-	-	-65.4	-29.8	-	-49.4	-	-	-	-11.0	
	55.0	46.6	-	50.8	-	-71.4	-	-	-54.1	-52.7	-	-53.4	-	-	-	36.2	64
	80.9	69.3	-	75.1	-	-63.3	-	-	-24.5	-36.1	-	-30.7	-	-	-	14.3	
	10.2	7.0	-	8.6	-	-90.4	-	-	-95.9	-89.1	-	-83.0	-	-	-	235.4	

2 BERGBAU UND VERAR  
2.4 INDEX DES UMSATZES  
2.4.1 WERT  
2. HALBJAHR  
ORIGINAL

SYPRO- NR.	WIRTSCHAFTSGLIEDERUNG	1992 JAN.	VERÄND. GEGEN- UEBER VOR- JAHRES MONAT IN %	N		A		C		H
				1991 JAN.	1991 DEZ.	1991 1.VJ	1991 2.VJ	1991 3.VJ	1991 4.VJ	
	VERARBEITENDES GEWERBE	INSGESAMT	44.8	-15.6	53.1	66.6	51.7	52.4	53.9	61.7
		INLAND	55.7	-18.9	68.7	69.3	67.9	64.8	64.0	68.2
		AUSLAND	24.6	0.4	24.5	61.6	21.9	29.6	35.2	49.6
	GRUNDSTOFF-U.PRODUKTIONSGUETER- GEWERBE	INSGESAMT	58.9	-8.4	64.3	63.7	64.9	63.9	66.5	70.7
		INLAND	58.4	-18.7	71.8	59.3	71.5	68.7	68.7	67.8
		AUSLAND	60.7	53.3	39.6	78.1	43.1	48.2	58.8	80.2
25	GEW.U.VERARB.V.STEINEN U.ERDEN	INSGESAMT	56.2	15.2	48.8	59.8	45.9	66.9	79.0	76.3
		INLAND	56.5	14.6	49.3	60.3	45.9	67.1	79.5	76.9
		AUSLAND	31.4	177.9	11.3	21.9	48.0	50.1	44.6	30.0
27	EISENSCHAFFENDE INDUSTRIE	INSGESAMT	42.3	-6.4	45.2	46.0	56.9	67.1	61.9	53.1
		INLAND	38.9	-11.4	43.9	38.9	56.2	61.4	57.5	49.2
		AUSLAND	52.9	7.3	49.3	68.0	55.0	84.7	75.4	65.2
2850	NE-METALLHALBZEUGWERKE	INSGESAMT	75.9	3.1	73.6	42.3	78.6	72.9	69.1	57.0
		INLAND	69.9	-7.8	75.8	41.9	79.2	72.6	67.2	55.1
		AUSLAND	190.9	504.1	31.6	51.1	66.7	78.8	105.7	93.6
2910	EISEN-,STAHL-U.TEMPER- GIESSEREI	INSGESAMT	37.5	-40.5	63.0	29.2	54.4	43.5	38.9	35.4
		INLAND	41.4	-42.3	71.8	31.7	62.3	48.7	43.4	38.9
		AUSLAND	15.3	21.4	12.6	14.9	9.5	13.9	13.3	16.0
3011-15	ZIEHEREIEN UND KALTWALZ- WERKE	INSGESAMT	52.2	-4.4	54.6	40.2	60.1	45.9	43.3	48.0
		INLAND	52.8	-12.6	60.4	38.3	66.2	50.0	46.1	50.4
		AUSLAND	48.1	186.3	16.8	52.8	19.7	19.4	25.1	32.4
40	CHEMISCHE INDUSTRIE	INSGESAMT	67.0	-10.9	75.2	82.3	72.8	64.1	70.1	85.2
		INLAND	70.7	-24.1	93.1	81.1	88.5	77.0	78.2	84.9
		AUSLAND	59.5	54.1	38.6	84.7	40.7	37.6	53.2	85.7
53	HOLZBEARBEITUNG	INSGESAMT	51.8	-32.8	77.1	46.0	69.8	65.6	59.3	55.7
		INLAND	54.4	-30.9	78.7	48.6	73.2	69.2	62.8	58.8
		AUSLAND	18.2	-68.0	56.8	12.7	25.6	17.3	13.8	14.9
55	ZELLSTOFF-,HOLZSCHLIFF-, PAPIER-U.PAPPEERZEUGUNG	INSGESAMT	72.9	5.8	68.9	63.2	70.1	76.3	73.8	77.8
		INLAND	57.5	-28.1	80.0	48.8	82.7	77.7	67.3	56.5
		AUSLAND	115.5	200.8	38.4	102.8	35.5	72.3	91.7	136.6
59	GUMMIVERARBEITUNG	INSGESAMT	54.3	-13.5	62.8	57.1	58.1	51.3	59.3	62.1
		INLAND	50.0	-25.1	66.8	48.0	61.6	54.7	55.3	53.9
		AUSLAND	71.4	52.2	46.9	93.0	44.0	37.7	75.2	94.4
	INVESTITIONSGUETER PRODUZIERENDES GEWERBE	INSGESAMT	35.1	-25.8	47.3	70.4	44.4	46.8	47.8	57.7
		INLAND	48.1	-27.8	66.6	73.8	63.8	60.1	58.2	64.8
		AUSLAND	16.3	-16.0	19.4	65.5	16.5	27.6	32.7	47.3
3021-25	STAHLVERFORMUNG, OBERFLAECHE- VEREDLUNG, HAERTUNG	INSGESAMT	92.5	4.3	88.7	116.6	86.5	94.6	104.5	114.9
		INLAND	105.9	6.3	99.6	121.4	99.8	112.2	123.8	127.3
		AUSLAND	33.5	-17.9	40.8	94.9	28.3	17.4	19.6	59.9
31	STAHL-U. LEICHTMETALLBAU, SCHIENENFAHRZEUGBAU	INSGESAMT	73.3	61.1	45.5	97.5	66.0	119.6	101.8	105.2
		INLAND	94.6	37.9	68.6	111.6	87.0	106.6	109.8	116.3
		AUSLAND	33.6	1427.3	2.2	71.0	26.7	144.1	86.7	84.6
32	MASCHINENBAU	INSGESAMT	29.5	-40.4	49.5	64.0	44.5	42.5	48.4	55.0
		INLAND	36.6	-48.7	71.4	62.1	65.0	56.3	63.4	66.1
		AUSLAND	19.2	7.3	17.9	66.8	15.0	22.6	41.1	53.5
33	STRASSENFAHRZEUGBAU	INSGESAMT	12.9	-54.1	28.1	16.7	24.9	24.1	14.3	16.1
		INLAND	27.2	-31.1	39.5	35.5	43.4	48.0	29.3	34.6
		AUSLAND	1.3	-93.1	18.8	1.5	9.8	4.6	1.9	1.1



BEITENDES GEWERBE  
FÜR DAS VERARBEITENDE GEWERBE  
INDEX  
1990 = 100  
WERT

R	I		C	H		T		L		I		C		H		SYPRO- NR.
1991	1991	1990	1991	VERÄNDERUNG GEGENÜBER DEM ENTSPRECHENDEN VORJAHRESZEITRAUM IN %												
1.HJ	2.HJ			1991	1991	1991	1991	1991	1991	1991	1991	1991	1990	1991	1992	
				JAN.	DEZ.	1.VJ	2.VJ	3.VJ	4.VJ	1.HJ	2.HJ				JAN.-JAN. KUMULIERT	
	52.0	57.8	-	54.9	-	-34.8	-	-	-47.8	-36.3	-	-42.2	-	-	-15.6	
	66.4	66.1	-	66.2	-	-17.3	-	-	-39.3	-27.9	-	-33.9	-	-	-18.9	
	25.7	42.4	-	34.1	-	-54.6	-	-	-64.5	-50.8	-	-57.6	-	-	0.4	
	64.4	68.6	-	66.5	-	-27.7	-	-	-37.4	-24.7	-	-31.4	-	-	-8.4	
	70.1	68.3	-	69.2	-	-26.3	-	-	-35.6	-27.4	-	-31.7	-	-	-18.7	
	45.7	69.5	-	57.6	-	-31.0	-	-	-43.7	-16.0	-	-30.5	-	-	53.3	
	56.4	77.7	-	67.0	-	5.7	-	-	-33.1	-7.0	-	-22.3	-	-	15.2	25
	56.5	78.2	-	67.4	-	7.9	-	-	-32.6	-6.2	-	-21.8	-	-	14.6	
	49.0	37.3	-	43.2	-	-80.5	-	-	-61.6	-64.2	-	-62.7	-	-	177.9	
	62.0	57.5	-	59.7	-	-43.6	-	-	-45.3	-38.9	-	-42.5	-	-	-6.4	27
	58.8	53.4	-	56.1	-	-44.6	-	-	-51.6	-39.5	-	-46.6	-	-	-11.4	
	71.9	70.3	-	71.1	-	-41.8	-	-	-21.0	-37.6	-	-29.7	-	-	7.3	
	75.8	63.1	-	69.4	-	-52.5	-	-	-34.1	-40.1	-	-36.9	-	-	3.1	2850
	75.9	61.2	-	68.6	-	-52.4	-	-	-35.4	-42.6	-	-38.8	-	-	-7.8	
	72.8	99.7	-	86.2	-	-51.7	-	-	-11.8	16.7	-	-0.3	-	-	504.1	
	48.9	37.2	-	43.0	-	-68.2	-	-	-65.4	-59.6	-	-62.8	-	-	-40.5	2910
	55.5	41.1	-	48.3	-	-53.7	-	-	-63.0	-52.9	-	-58.9	-	-	-42.3	
	11.7	14.6	-	13.2	-	-93.4	-	-	-84.0	-86.3	-	-85.4	-	-	21.4	
	53.0	45.7	-	49.3	-	-51.3	-	-	-60.7	-46.7	-	-54.3	-	-	-4.4	3011-15
	58.1	48.3	-	53.2	-	-48.2	-	-	-59.5	-41.6	-	-51.7	-	-	-12.6	
	19.6	28.8	-	24.2	-	-62.3	-	-	-70.7	-71.7	-	-71.2	-	-	186.3	
	68.4	77.6	-	73.0	-	-17.1	-	-	-29.1	-15.8	-	-22.4	-	-	-10.9	40
	82.8	81.6	-	82.2	-	-16.1	-	-	-16.7	-20.0	-	-18.4	-	-	-24.1	
	39.2	69.5	-	54.3	-	-18.9	-	-	-51.2	-5.8	-	-30.5	-	-	54.1	
	67.7	57.5	-	62.6	-	-40.6	-	-	-41.5	-43.6	-	-42.6	-	-	-32.8	53
	71.2	60.8	-	66.0	-	-32.5	-	-	-38.9	-39.6	-	-39.2	-	-	-30.9	
	21.4	14.4	-	17.9	-	-91.5	-	-	-83.3	-87.3	-	-85.6	-	-	-68.0	
	73.2	75.8	-	74.5	-	-37.6	-	-	-26.6	-21.7	-	-24.2	-	-	5.8	55
	80.2	61.9	-	71.1	-	-46.8	-	-	-34.4	-42.0	-	-38.1	-	-	-28.1	
	53.9	114.1	-	84.0	-	-19.4	-	-	-3.6	30.2	-	14.1	-	-	200.8	
	54.7	60.7	-	57.7	-	-19.1	-	-	-51.3	-20.5	-	-39.3	-	-	-13.5	59
	58.1	54.6	-	56.4	-	-23.8	-	-	-55.2	-29.7	-	-45.4	-	-	-25.1	
	40.8	84.8	-	62.8	-	-8.0	-	-	-35.2	12.5	-	-15.2	-	-	52.2	
	45.6	52.8	-	49.2	-	-35.5	-	-	-53.4	-40.8	-	-47.2	-	-	-25.8	
	62.0	61.5	-	61.7	-	-13.6	-	-	-44.4	-32.0	-	-38.5	-	-	-27.8	
	22.1	40.0	-	31.0	-	-54.4	-	-	-67.1	-53.0	-	-60.0	-	-	-16.0	
	90.6	109.7	-	100.1	-	34.6	-	-	-10.5	38.3	-	9.7	-	-	4.3	3021-25
	106.0	125.6	-	115.8	-	87.1	-	-	2.3	61.1	-	25.6	-	-	6.3	
	22.8	39.8	-	31.3	-	-47.7	-	-	-80.2	-40.8	-	-60.2	-	-	-17.9	
	92.8	103.5	-	98.2	-	-29.3	-	-	14.9	-5.6	-	3.5	-	-	61.1	31
	96.8	113.1	-	104.9	-	4.2	-	-	18.4	8.4	-	13.1	-	-	37.9	
	85.4	85.6	-	85.5	-	-63.8	-	-	7.3	-29.0	-	-14.4	-	-	1427.3	
	43.5	51.7	-	47.6	-	-42.9	-	-	-53.7	-42.3	-	-48.3	-	-	-40.4	32
	60.7	54.8	-	57.7	-	-26.5	-	-	-50.7	-38.8	-	-45.2	-	-	-48.7	
	18.8	47.3	-	33.1	-	-55.9	-	-	-58.5	-47.0	-	-52.7	-	-	7.3	
	24.5	15.2	-	19.8	-	-81.2	-	-	-86.6	-82.7	-	-84.8	-	-	-54.1	33
	45.7	32.0	-	38.9	-	-46.9	-	-	-72.7	-62.7	-	-68.0	-	-	-31.1	
	7.2	1.5	-	4.3	-	-98.6	-	-	-98.2	-98.8	-	-98.5	-	-	-93.1	

2 BERGBAU UND VERAR  
2.4 INDEX DES UMSATZES  
2.4.1 WERT  
2. HALBJAHR  
ORIGINAL

SYPRO- NR.	WIRTSCHAFTSGLIEDERUNG	1992 JAN.	VERAEND. GEGEN- UEBER VOR- JAHRES MONAT IN %	N		A		C		H
				1991 JAN.	1991 DEZ.	1991 1.VJ	1991 2.VJ	1991 3.VJ	1991 4.VJ	
34	SCHIFFBAU	INSGESAMT	26.3	99.2	13.2	299.3	18.7	30.2	26.4	127.5
		INLAND	17.3	-31.9	25.4	238.6	22.8	29.5	19.6	94.8
		AUSLAND	35.3	3109.1	1.1	359.7	14.7	30.8	33.1	160.0
35	LUFT-U. RAUMFAHRZEUGBAU	INSGESAMT	.	.	.	.	.	.	.	.
		INLAND	.	.	.	.	.	.	.	.
		AUSLAND	.	.	.	.	.	.	.	.
36	ELEKTROTECHNIK	INSGESAMT	36.0	-31.0	52.2	50.1	46.1	38.4	41.4	45.3
		INLAND	48.6	-27.4	66.9	58.6	60.1	51.1	51.2	54.7
		AUSLAND	11.0	-52.8	23.3	33.3	18.7	13.3	22.2	26.9
37	FEINMECHANIK, OPTIK, H.V. UHREN	INSGESAMT	21.1	-31.9	31.0	29.4	27.5	22.4	21.9	26.0
		INLAND	48.2	-5.9	51.2	58.1	52.5	46.5	47.8	52.5
		AUSLAND	3.4	-80.9	17.8	10.5	11.2	6.7	5.0	8.7
38	H.V. EBM-WAREN	INSGESAMT	80.0	9.1	73.3	77.2	66.9	61.9	72.4	80.0
		INLAND	96.7	23.0	78.6	88.7	75.9	72.6	87.2	92.5
		AUSLAND	10.9	-78.5	50.8	29.0	28.9	16.9	10.5	27.6
50	H.V. BUEROMASCHINEN, ADV-GERAETEN U.-EINR.	INSGESAMT	19.2	-73.1	71.5	26.7	37.7	26.5	22.1	27.9
		INLAND	63.1	-25.3	84.5	76.6	71.7	82.4	69.3	78.4
		AUSLAND	0.8	-98.8	65.9	5.8	23.4	3.1	2.3	6.8
	VERBRAUCHSGUETER PRODUZIERENDES GEWERBE	INSGESAMT	57.2	3.1	55.5	56.6	56.0	53.0	54.7	61.0
		INLAND	78.2	11.9	69.9	74.8	75.5	73.4	75.1	81.9
		AUSLAND	19.6	-33.8	29.6	23.9	21.0	16.3	18.2	23.7
51	FEINKERAMIK	INSGESAMT	62.0	6.3	58.3	59.9	59.8	58.4	62.1	66.5
		INLAND	81.8	3.3	79.2	75.6	80.0	77.9	82.5	87.7
		AUSLAND	35.6	18.3	30.1	39.0	32.8	32.5	34.7	38.1
52	H.U. VERARBEITUNG VON GLAS	INSGESAMT	63.9	-10.9	71.7	66.3	75.3	71.8	64.1	71.6
		INLAND	69.6	-11.6	78.7	66.9	81.9	74.9	69.2	75.1
		AUSLAND	44.8	-7.1	48.2	63.8	53.1	61.4	46.8	59.9
5421-24	H.V. HOLZMOEBELN, POLSTER- MOEBELN	INSGESAMT	74.8	-17.4	90.6	72.9	77.8	65.8	61.9	74.4
		INLAND	120.5	14.0	105.7	119.6	110.0	105.1	100.4	122.2
		AUSLAND	13.8	-80.3	70.2	10.2	34.6	13.1	10.2	10.4
56	PAPIER-U. PAPPEVERARBEITUNG	INSGESAMT	80.0	21.2	66.0	68.5	69.1	69.5	88.8	80.1
		INLAND	83.4	24.1	67.2	62.4	74.7	77.3	80.7	75.9
		AUSLAND	63.8	6.5	59.9	97.4	41.9	31.9	127.1	100.5
57	DRUCKEREI, VERVIELFAELTIGUNG	INSGESAMT	138.3	59.3	86.8	146.4	92.7	113.9	126.3	143.6
		INLAND	141.6	62.4	87.2	141.2	94.5	116.3	129.2	142.6
		AUSLAND	99.7	21.7	81.9	207.4	72.4	85.4	91.9	155.1
58	H.V. KUNSTSTOFFWAREN	INSGESAMT	84.7	32.1	64.1	75.9	61.4	59.4	64.0	81.9
		INLAND	89.8	28.8	69.7	80.6	67.6	66.4	67.5	84.7
		AUSLAND	58.4	63.6	35.7	52.2	29.4	23.7	45.8	67.7
61	LEDERERZEUGUNG	INSGESAMT	.	.	.	.	.	.	.	.
		INLAND	.	.	.	.	.	.	.	.
		AUSLAND	.	.	.	.	.	.	.	.
62	LEDERVERARBEITUNG	INSGESAMT	28.9	12.0	25.8	28.2	26.6	24.5	28.7	39.0
		INLAND	76.9	49.9	51.3	72.3	65.4	64.4	80.6	100.7
		AUSLAND	4.7	-63.6	12.9	5.9	7.1	4.3	2.5	7.9
63	TEXTILGEWERBE	INSGESAMT	29.5	-16.4	35.3	29.8	38.5	34.1	33.1	34.2
		INLAND	39.0	-22.2	50.1	36.9	54.3	46.8	44.6	43.3
		AUSLAND	13.8	24.3	11.1	18.3	12.6	13.2	14.4	19.4
64	BEKLEIDUNGSGEWERBE	INSGESAMT	38.0	-11.0	42.7	37.2	47.0	36.6	38.3	38.8
		INLAND	62.6	-7.0	67.3	66.7	86.3	71.6	74.7	72.1
		AUSLAND	14.3	-25.1	19.1	8.9	9.3	3.0	3.5	6.9

**BEITENDES GEWERBE**  
**FUER DAS VERARBEITENDE GEWERBE**  
**INDEX**  
**1990 = 100**  
**WERT**

R	I		C	H		T		L		I		C		H		SYPRO- NR.
1991	1991	1990	1991	VERAENDERUNG GEGENUEBER DEM ENTSPRECHENDEN VORJAHRESZEITRAUM IN %												
1.HJ	2.HJ			1991	1991	1991	1991	1991	1991	1991	1991	1991	1990	1991	1992	
				JAN.	DEZ.	1.VJ	2.VJ	3.VJ	4.VJ	1.HJ	2.HJ				JAN. - JAN. KUMULIERT	
24.5	76.9	-	50.7	-	158.9	-	-	-70.4	15.0	-	-23.1	-	-	-	99.2	34
26.2	57.2	-	41.7	-	137.9	-	-	-75.0	-22.0	-	-42.8	-	-	-	-31.9	
22.8	96.6	-	59.7	-	175.0	-	-	-66.8	59.4	-	-3.4	-	-	-	3109.1	
.	.	.	.	.	.	.	.	.	.	.	.	.	.	.	.	35
42.3	43.4	-	42.8	-	-48.5	-	-	-60.3	-52.7	-	-56.6	-	-	-	-31.0	36
55.6	53.0	-	54.3	-	-25.6	-	-	-51.9	-41.5	-	-47.0	-	-	-	-27.4	
16.0	24.6	-	20.3	-	-75.1	-	-	-77.8	-73.1	-	-75.4	-	-	-	-52.8	
25.0	24.0	-	24.5	-	-77.4	-	-	-78.6	-73.3	-	-76.0	-	-	-	-31.9	37
49.5	50.2	-	49.8	-	-35.1	-	-	-56.1	-42.4	-	-49.8	-	-	-	-5.9	
8.9	6.8	-	7.9	-	-93.3	-	-	-94.9	-81.4	-	-93.2	-	-	-	-80.9	
64.4	76.2	-	70.3	-	-18.2	-	-	-30.3	-16.8	-	-23.8	-	-	-	9.1	38
74.2	89.9	-	82.1	-	1.8	-	-	-15.9	-3.9	-	-10.1	-	-	-	23.0	
22.9	19.1	-	21.0	-	-76.6	-	-	-89.9	-71.3	-	-80.9	-	-	-	-78.5	
32.1	25.0	-	28.5	-	-75.0	-	-	-79.2	-70.3	-	-75.0	-	-	-	-73.1	50
77.1	73.9	-	75.5	-	-34.1	-	-	-19.2	-31.3	-	-26.1	-	-	-	-25.3	
13.2	4.5	-	8.9	-	-94.4	-	-	-98.0	-92.0	-	-95.5	-	-	-	-98.8	
54.5	57.9	-	56.2	-	-43.3	-	-	-45.5	-38.8	-	-42.1	-	-	-	3.1	
74.5	78.5	-	76.5	-	-12.0	-	-	-28.7	-13.5	-	-21.5	-	-	-	11.9	
18.7	20.9	-	19.8	-	-81.1	-	-	-80.1	-78.1	-	-79.1	-	-	-	-33.8	
59.1	64.3	-	61.7	-	-32.1	-	-	-40.2	-30.9	-	-35.7	-	-	-	6.3	51
79.0	85.1	-	82.0	-	-1.9	-	-	-25.5	-1.7	-	-14.9	-	-	-	3.3	
32.6	36.4	-	34.5	-	-62.1	-	-	-63.3	-63.9	-	-63.6	-	-	-	18.3	
73.6	67.9	-	70.7	-	-24.9	-	-	-37.9	-26.0	-	-32.1	-	-	-	-10.9	52
78.4	72.2	-	75.3	-	-22.0	-	-	-31.3	-24.4	-	-27.8	-	-	-	-11.6	
57.3	53.4	-	55.3	-	-34.2	-	-	-58.0	-32.5	-	-46.6	-	-	-	-7.1	
71.8	68.2	-	70.0	-	-22.1	-	-	-35.5	-28.5	-	-31.8	-	-	-	-17.4	5421-24
107.6	111.3	-	109.4	-	16.1	-	-	11.8	10.9	-	11.3	-	-	-	14.0	
23.9	10.3	-	17.1	-	-87.4	-	-	-90.2	-89.2	-	-89.7	-	-	-	-80.3	
69.3	84.5	-	76.9	-	-22.4	-	-	-13.5	-17.8	-	-15.5	-	-	-	21.2	56
76.0	78.3	-	77.2	-	-27.2	-	-	-21.2	-22.2	-	-21.7	-	-	-	24.1	
36.9	113.8	-	75.4	-	-3.8	-	-	22.7	4.4	-	13.8	-	-	-	6.5	
103.3	135.0	-	119.1	-	74.1	-	-	16.5	56.6	-	35.0	-	-	-	59.3	57
105.4	135.9	-	120.6	-	71.8	-	-	17.3	58.6	-	35.9	-	-	-	62.4	
78.9	123.5	-	101.2	-	95.5	-	-	4.0	39.0	-	23.5	-	-	-	21.7	
60.4	72.9	-	66.7	-	5.6	-	-	-40.1	-12.1	-	-27.1	-	-	-	32.1	58
67.0	76.1	-	71.6	-	19.6	-	-	-38.3	-6.5	-	-23.9	-	-	-	28.8	
26.5	56.8	-	41.6	-	-44.8	-	-	-51.0	-36.5	-	-43.2	-	-	-	63.6	
.	.	.	.	.	.	.	.	.	.	.	.	.	.	.	.	51
25.6	33.9	-	29.7	-	-81.9	-	-	-64.4	-67.3	-	-66.1	-	-	-	12.0	62
64.9	90.6	-	77.8	-	-11.6	-	-	-22.2	4.5	-	-9.4	-	-	-	49.9	
5.7	5.2	-	5.4	-	-96.9	-	-	-96.4	-94.0	-	-94.8	-	-	-	-63.6	
36.3	33.7	-	35.0	-	-69.6	-	-	-68.0	-64.6	-	-66.3	-	-	-	-16.4	63
50.5	44.0	-	47.3	-	-55.5	-	-	-59.0	-52.5	-	-56.0	-	-	-	-22.2	
12.9	16.9	-	14.9	-	-85.1	-	-	-84.8	-81.6	-	-83.1	-	-	-	24.3	
41.8	38.6	-	40.2	-	-70.8	-	-	-59.7	-63.0	-	-61.4	-	-	-	-11.0	64
79.0	73.4	-	76.2	-	-33.6	-	-	-29.1	-23.8	-	-26.6	-	-	-	-7.0	
6.1	5.2	-	5.7	-	-84.2	-	-	-85.9	-94.0	-	-84.8	-	-	-	-25.1	

2 BERGBAU UND VERAR  
2.5 PRO  
2.5.1 INDEX DER NETTOPRODUKTION  
FACHLICHE UNTERNEHMENSTEILE  
KALENDER

SYPRO- NR.	WIRTSCHAFTSZWEIG	GEWICH- TUNG	1992 JAN.	VERAENDERUNG IN % JAN. 1992 GEGEN		1991 DEZ.	VERAENDERUNG IN % DEZ. 1991 GEGEN		KUMULIERT	
				JAN. 1991	DEZ. 1991		DEZ. 1990	NOV. 1991	JAN. 1992 BIS JAN. 1992	VER- AEND. IN % GEGEN VORJAHR
	PRODUZIERENDES GEWERBE INSGESAMT	100	73,2	-14,3	-2,4	75,0	-13,6	-7,9	73,2	-14,3
	PRODUZIERENDES GEWERBE (OH. BAUHAUPTGEWERBE)	81,93	70,1	-16,4	-5,0	73,8	-17,8	-1,2	70,1	-16,4
1010-30	ELEKTRIZITAETS-U. GASVERSORGUNG	12,42	110,6	-15,6	-2,5	113,4	+1,9	+10,7	110,6	-15,6
	BERGBAU U. VERARBEITENDES GEWERBE	69,51	62,8	-16,7	-5,8	66,7	-22,4	-4,3	62,8	-16,7
21	BERGBAU	9,56	66,0	-34,7	-3,8	68,6	-37,2	+5,9	66,0	-34,7
	VERARBEITENDES GEWERBE	59,95	62,3	-12,5	-6,2	66,4	-19,2	-5,7	62,3	-12,5
	GRUNDSTOFF-U. PRODUKTIONSGUETERGEWERBE	11,51	75,8	-3,6	+3,1	73,5	-5,0	-15,2	75,8	-3,6
22	MINERALOELVERARBEITUNG	1,27	134,0	+10,8	-2,9	138,0	+48,2	-0,9	134,0	+10,8
25	GEW. U. VERARB. V. STEINEN U. ERDEN	2,51	53,0	+18,3	-2,9	54,6	+4,2	-28,9	53,0	+18,3
27	EISENSCHAFFENDE INDUSTRIE	0,79	45,0	-41,9	+2,3	44,0	-15,2	-10,0	45,0	-41,9
2711	HOCHOFEN-, STAHL-U. WARMHALZWERKE (OH. STAHLROHRE)	0,31	84,8	-18,7	+6,9	79,3	+17,3	-8,0	84,8	-18,7
28	NE-METALLERZEUGUNG, NE-METALLHALBZEUGWERKE	0,78	88,4	-13,1	+32,9	66,5	-32,3	-13,1	88,4	-13,1
2850	NE-METALLHALBZEUGWERKE	0,23	68,1	-6,2	+96,3	34,7	-58,0	-48,1	68,1	-6,2
29	GIESSEREI	1,07	52,0	-28,9	+37,6	37,8	-45,8	-30,1	52,0	-28,9
2910	EISEN-, STAHL-U. TEMPERGIESSEREI	0,87	53,0	-28,9	+39,1	38,1	-48,1	-30,6	53,0	-28,9
3011-15,30	ZIEHGERATEN, KALTWALZWERKE; MECHANIK, ANG	0,25	83,8	+1,1	+42,8	58,7	-27,0	-22,5	83,8	+1,1
40	CHEMISCHE INDUSTRIE	4,04	87,0	+2,2	-3,4	90,1	-2,1	-11,1	87,0	+2,2
4031	H. V. CHEM. GRUNDSTF. (AUCH M. ANSCHL. WEITERVERARB.)	1,33	80,4	-5,6	+3,1	78,0	-16,8	-2,4	80,4	-5,6
4034	H. V. CHEM. ERZEUGNISSEN F. GEWERBE, LANDWIRTSCHAFT	0,62	46,4	-40,8	+14,9	40,4	-41,7	-18,7	46,4	-40,8
4035	H. V. PHARMAZEUTISCHEN ERZEUGNISSEN	1,27	118,4	+69,6	-8,2	129,0	+9,4	-4,9	118,4	+69,6
4036	H. V. SEIFEN, WASCHE- U. KÖRPERPFLEGE MITTELN	0,31	61,5	+101,6	+67,1	36,8	-7,3	-20,5	61,5	+101,6
4090	H. V. CHEMIEFASERN	0,25	71,8	-1,2	-2,8	73,9	-5,0	-11,0	71,8	-1,2
53	HOLZBEARBEITUNG	0,21	41,9	-47,9	+5,5	39,7	-51,8	-25,4	41,9	-47,9
55	ZELLSTOFF-, HOLZSCHLIFF-, PAPIER-U. PAPPEERZEUGUNG	0,00	100,2	+8,2	+24,6	80,4	-10,7	-22,9	100,2	+8,2
59	GUMMI-VERARBEITUNG	0,59	47,5	-26,8	+38,5	34,3	-48,8	-40,0	47,5	-26,8
	INVESTITIONSGUETER PRODUZIERENDES GEWERBE	32,90	47,9	-22,9	-17,3	57,9	-30,2	0,0	47,9	-22,9
3021-25	STAHLVERFORMUNG; OBERFLAECHEINVEREDLUNG, HAERTUNG	0,27	69,2	-4,8	-9,2	76,2	+20,2	+1,7	69,2	-4,8
31	STAHL-U. LEICHTMETALLBAU, SCHIENENFAHRZEUGBAU	2,93	113,1	+59,1	-12,7	129,5	+52,2	+14,9	113,1	+59,1
3111	H. V. STAHL-U. L. METALLKONSTRUKT. (OH. GRUBENAUSB.)	1,43	82,0	+15,3	-24,8	109,1	+8,1	-2,3	82,0	+15,3
32	MASCHINENBAU	15,24	35,1	-41,7	-33,1	52,5	-42,0	-6,2	35,1	-41,7
3210	H. V. LANDW. MASCHINEN, ACKERSCHLEPPERN	2,64	67,9	-9,7	+57,5	43,1	-26,5	-32,2	67,9	-9,7
3220	H. V. METALLBEARBEITUNGSMASCHINEN U. AE.	2,13	38,4	-25,0	-62,4	102,1	-27,1	+38,7	38,4	-25,0
3230	H. V. TEXTIL-U. NAHEMASCHINEN	0,11	47,4	-5,4	-33,8	71,6	+17,6	-6,3	47,4	-5,4
3240	H. V. MASCHINEN F. D. NAHR.-U. GENUSSMITTELIND. USW	1,20	33,6	-21,3	-40,6	56,6	-47,4	+6,2	33,6	-21,3
3256	H. V. HUETTEN-U. WALZWERKSEINR. USW. (OH. BAUMASCH.)	2,30	15,6	-79,1	-59,6	38,6	-63,7	+58,8	15,6	-79,1
3257	H. V. BAU-, BAUSTOFF-U. AE. MASCHINEN	0,79	19,2	-51,3	-48,9	37,6	-58,6	+10,6	19,2	-51,3
3260	H. V. ZAHNRÄDERN, GETRIEBEN, LAGERN U. AE.	1,31	24,2	-36,3	+7,6	22,5	-64,1	-13,8	24,2	-36,3
3270	H. V. MASCHINEN F. WEITERE BEST. WIRTSCHAFTSZWEIGE	1,33	26,1	-60,6	-69,1	84,4	-26,9	-36,3	26,1	-60,6
3280	SONST. MASCHINENBAU	3,43	32,1	-48,1	-17,1	38,7	-44,4	-18,2	32,1	-48,1
33	STRASSENFAHRZEUGBAU, REP. V. KRAFTFAHRZEUGEN USW	2,71	39,4	-37,6	+1,5	38,8	-42,8	-11,8	39,4	-37,6
3311	H. V. KRAFTWAGEN U. -MOTOREN	1,21	5,6	-90,9	-12,5	6,4	-88,2	-4,5	5,6	-90,9
3314	H. V. TEILEN F. KRAFTWAGEN U. -MOTOREN	0,71	64,1	+7,9	+57,5	40,7	-27,2	-21,0	64,1	+7,9
34	SCHIFFBAU	0,22	29,6	-54,7	-52,9	62,8	-39,0	+79,4	29,6	-54,7
35	LUFT-U. RAUMFAHRZEUGBAU	-	-	0,0	0,0	-	0,0	0,0	-	0,0
36	ELEKTROTECHNIK, REP. V. HAUSHALTSGERAETEN	8,51	46,2	-19,9	-9,9	51,3	-31,0	+6,9	46,2	-19,9
3620	H. V. GERAETEN D. ELEKTRIZ. ERZEUGUNG, -VERTLG. U. AE.	3,66	38,4	-29,4	-5,2	40,5	-30,7	-7,1	38,4	-29,4
3650	H. V. ELEKTROHAUSHALTSGERAETEN	0,04	24,9	-67,7	+14,2	21,8	-71,2	-20,7	24,9	-67,7
3660	H. V. ZÄHLERN, FERNMEDE-, MESS-U. REGELGERAETEN USW.	2,72	35,3	-16,5	-4,9	37,1	-50,7	-18,6	35,3	-16,5
3670	H. V. RUNDFUNK-, FERNSEH-U. PHONOTECHN. GERAETEN	0,78	26,6	-60,9	+23,7	21,5	-66,4	-29,5	26,6	-60,9
37	FEINMECHANIK, OPTIK, H. V. UHREN	1,09	12,3	-77,3	-37,6	19,7	-82,7	+23,9	12,3	-77,3
38	H. V. EISEN-, BLECH-U. METALLWAREN	1,05	145,2	+28,7	+37,0	106,0	+59,6	-11,3	145,2	+28,7
50	H. V. BUEROMASCHINEN, ADV-GERAETEN U. -EINRICHTUNGEN	0,88	22,4	-54,5	+13,7	19,7	-65,9	-28,1	22,4	-54,5
5060	H. V. BUEROMASCHINEN	0,58	22,7	-50,8	+20,7	18,8	-63,8	-30,1	22,7	-50,8
5080	H. V. ADV-GERAETEN U. -EINRICHTUNGEN	0,30	21,7	-60,7	+0,9	21,5	-69,0	-24,3	21,7	-60,7
	VERBRAUCHSGUETER PRODUZIERENDES GEWERBE	7,22	72,5	+0,8	+4,0	69,7	-10,2	-10,6	72,5	+0,8
39	H. V. MUSIKINSTRUMENTEN, SPIELWAREN, FUELLHALTERN USW	0,41	25,6	-10,2	-45,2	46,7	-48,6	-2,5	25,6	-10,2
51	FEINKERAMIK	0,24	44,0	-19,0	-5,0	46,3	-28,2	-10,1	44,0	-19,0
52	H. U. VERARB. V. GLAS	0,32	88,1	-8,6	+15,3	76,4	-8,7	-16,6	88,1	-8,6
54	HOLZVERARBEITUNG	1,53	85,8	-11,9	+18,3	72,5	-14,0	-16,0	85,8	-11,9
56	PAPIER-U. PAPPEVERARBEITUNG	0,32	82,0	+3,0	+25,0	65,6	-14,9	-16,4	82,0	+3,0
57	DRUCKEREI, Vervielfaeltigung	1,33	134,7	+55,7	-5,1	141,9	+69,1	-1,6	134,7	+55,7
58	H. V. KUNSTSTOFFWAREN	0,47	82,9	+32,4	+11,1	74,6	+5,2	-9,1	82,9	+32,4
61	LEDERERZEUGUNG	0,01	29,8	+11,6	-2,3	30,5	-66,3	+24,0	29,8	+11,6
62	LEDERVERARBEITUNG	0,50	19,9	-51,3	+8,7	18,3	-75,5	-30,4	19,9	-51,3
6251	H. V. SCHUHEN	0,36	21,0	-53,5	+14,1	18,4	-78,3	-31,6	21,0	-53,5
63	TEXTILGEWERBE	1,69	35,7	-30,1	+8,8	32,8	-50,5	-21,2	35,7	-30,1
64	BEKLEIDUNGSGEWERBE	0,40	25,8	-46,0	-17,8	31,4	-59,5	-16,9	25,8	-46,0
	NAHRUNGS-U. GENUSSMITTELGEWERBE	8,32	93,8	-5,1	+5,7	88,7	-1,6	-4,0	93,8	-5,1
68	ERNAHRUNGSGEWERBE	6,90	95,0	+2,5	+6,3	89,4	+3,5	+1,2	95,0	+2,5
6818-19	H. V. BACKWAREN	0,70	77,5	+5,2	-9,5	85,6	-1,4	-0,2	77,5	+5,2
6828	H. V. SUESSWAREN (OH. DAUERBACKWAREN)	0,10	102,2	-4,8	+28,7	79,4	-7,5	-31,1	102,2	-4,8
6831-36	MILCHVERWERTUNG	0,29	47,3	-36,4	+8,0	43,8	-48,1	-2,4	47,3	-36,4
6847-54	SCHLACHTHAEUER (OH. KOMMUNALE), FLEISCHVERARB.	1,64	85,7	+10,3	+2,1	83,9	-9,1	+7,7	85,7	+10,3
6871-72	BRAUEREI, MALZEREI	1,01	95,0	+66,4	+1,6	93,5	+33,4	+5,8	95,0	+66,4
6879	MINERALBRUNNEN, H. V. MINERALWASSER, LIMONADEN	0,15	70,8	+101,1	+5,7	67,0	+95,3	+1,1	70,8	+101,1
69	TBACKVERARBEITUNG	1,42	88,6	-29,3	+3,7	85,4	-19,8	-22,8	88,6	-29,3
72-75	BAUHAUPTGEWERBE	18,07	87,1	-5,4	+8,3	80,4	+9,7	-27,9	87,1	-5,4
	HOCHBAULEISTUNGEN	8,79	92,2	-13,3	+18,1	78,1	+5,4	-26,5	92,2	-13,3
	TIEFBAULEISTUNGEN	9,28	82,3	+4,6	-0,2	82,5	+13,6	-29,2	82,3	+4,6

BEITENDES GEWERBE  
DUKTION  
FUER DAS VERARBEITENDE GEWERBE  
2. HALBJAHR 1990 = 100  
BEREINIGT

1991	VER- AEND. IN % GEGEN	1990	1991	1991	VERAENDERUNG IN % 4. VJ 1991 GEGEN		1990	1991	1991	VERAENDERUNG IN % 2. HJ 1991 GEGEN		1990	1991	VERAENDERUNG IN % 1991 GEGEN 1990		SYPRO- NR.
JAN.	JAN. 1990	4. VJ	3. VJ	4. VJ	4. VJ 1990	3. VJ 1991	2. HJ	1. HJ	2. HJ	2. HJ 1990	1. HJ 1991					
84,2	.	97,3	76,3	80,0	-17,8	+4,8	100,0	76,4	78,1	-21,9	+2,2	-	77,3	.		PROD. GEW.
82,9	.	97,1	69,1	74,4	-23,4	+7,7	100,0	72,8	71,7	-28,3	-1,5	-	72,3	.		PG (OH. BAU)
130,3	.	102,6	93,2	104,1	+1,5	+11,7	100,0	107,8	98,6	-1,4	-8,5	-	103,2	.		1010-30
74,3	.	96,1	64,7	69,0	-28,2	+6,6	100,0	66,5	66,9	-33,1	+0,6	-	66,7	.		BERGB. U. VG
100,4	.	108,8	60,0	63,4	-41,7	+5,7	100,0	78,8	61,7	-38,3	-21,7	-	70,3	.		21
70,1	.	94,1	65,5	69,9	-25,7	+6,7	100,0	64,5	67,7	-32,3	+5,0	-	66,1	.		VERARB. GEW
77,7	.	92,3	75,6	82,9	-10,2	+9,7	100,0	72,5	79,3	-20,7	+9,4	-	75,9	.		G. U. P.
120,9	.	91,1	126,9	134,3	+47,4	+5,8	100,0	118,0	130,6	+30,6	+10,7	-	124,3	.		22
44,2	.	75,9	71,2	72,5	-4,5	+1,8	100,0	52,4	71,9	-28,1	+37,2	-	62,1	.		25
76,7	.	80,5	66,0	52,0	-35,4	-21,2	100,0	73,3	59,0	-41,0	-19,5	-	66,2	.		27
103,4	.	84,0	99,1	89,1	-6,1	-10,1	100,0	103,6	94,1	-5,9	-9,2	-	98,9	.		2711
99,8	.	98,1	89,7	78,9	-19,6	-12,0	100,0	81,6	84,3	-15,7	+3,7	-	83,0	.		28
71,2	.	97,0	63,7	59,1	-39,1	-7,2	100,0	63,1	61,4	-38,6	-2,7	-	62,2	.		2850
71,6	.	90,4	50,5	49,8	-44,9	-1,4	100,0	60,8	50,2	-49,8	-17,4	-	55,5	.		29
72,9	.	91,6	52,4	51,2	-44,1	-2,4	100,0	63,5	51,8	-48,2	-18,4	-	57,6	.		2910
81,2	.	97,7	80,5	76,6	-21,6	-4,8	100,0	82,6	78,6	-21,4	-4,8	-	80,6	.		3011-15,30
84,4	.	106,2	70,4	95,2	-10,4	+35,2	100,0	73,4	82,8	-17,2	+12,8	-	78,1	.		40
84,5	.	99,9	66,5	82,4	-17,5	+23,9	100,0	71,4	74,5	-25,5	+4,3	-	72,9	.		4031
77,7	.	94,7	35,2	44,7	-52,8	+27,0	100,0	50,7	39,9	-60,1	-21,3	-	45,3	.		4034
69,2	.	126,0	97,2	135,4	+7,5	+39,3	100,0	83,4	116,3	+16,3	+39,4	-	99,9	.		4035
30,3	.	80,7	44,1	44,8	-44,5	+1,6	100,0	35,8	44,4	-55,6	+24,0	-	40,1	.		4036
72,1	.	93,7	65,3	77,9	-16,9	+19,3	100,0	64,6	71,6	-28,4	+10,8	-	68,1	.		4090
79,1	.	93,3	58,5	51,0	-45,3	-12,8	100,0	67,3	54,8	-45,2	-18,6	-	61,0	.		53
92,0	.	102,3	107,8	103,1	+0,8	-4,4	100,0	108,7	105,4	+5,4	-3,0	-	107,1	.		55
63,6	.	78,2	63,0	53,6	-31,5	-14,9	100,0	59,1	58,3	-41,7	-1,4	-	58,7	.		59
61,1	.	93,1	56,2	58,5	-37,2	+4,1	100,0	55,0	57,4	-42,6	+4,4	-	56,2	.		INVEST.
71,5	.	78,2	76,9	75,3	-3,7	-2,1	100,0	73,7	76,1	-23,9	+3,3	-	74,9	.		3021-25
70,3	.	99,7	125,4	125,3	+25,7	-0,1	100,0	93,4	125,3	+25,3	+34,2	-	109,4	.		31
70,3	.	100,2	97,1	107,0	+6,8	+10,2	100,0	75,9	102,0	+2,0	+34,4	-	88,9	.		3111
59,2	.	92,2	52,5	53,6	-41,9	+2,1	100,0	50,1	53,1	-46,9	+6,0	-	51,6	.		32
74,0	.	90,0	96,7	65,5	-27,2	-32,3	100,0	60,2	81,1	-18,9	+34,7	-	70,6	.		3210
50,4	.	107,3	74,7	79,8	-25,6	+6,8	100,0	58,0	77,3	-22,7	+33,3	-	67,7	.		3220
49,2	.	94,9	63,3	71,6	-24,6	+13,1	100,0	46,1	67,4	-32,6	+46,2	-	56,7	.		3230
42,0	.	101,3	35,4	56,9	-43,8	+60,7	100,0	30,6	46,2	-53,8	+51,0	-	38,4	.		3240
73,3	.	92,5	31,3	29,6	-68,0	-5,4	100,0	42,1	30,4	-69,6	-27,8	-	36,3	.		3256
38,8	.	95,5	38,0	35,6	-62,7	-6,3	100,0	37,1	36,8	-63,2	-0,8	-	36,9	.		3257
37,3	.	81,6	27,7	25,4	-68,9	-8,3	100,0	35,8	26,5	-73,5	-26,0	-	31,2	.		3260
65,2	.	93,9	30,9	85,0	-9,5	+175,1	100,0	81,0	58,0	-42,0	-28,4	-	69,5	.		3270
60,8	.	83,8	45,8	45,5	-45,7	-0,7	100,0	46,2	45,7	-54,3	-1,1	-	45,9	.		3280
62,1	.	91,7	41,9	43,1	-53,0	+2,9	100,0	55,7	42,5	-57,5	-23,7	-	49,1	.		33
60,3	.	84,0	4,9	6,5	-92,3	+32,7	100,0	27,0	5,7	-94,3	-78,9	-	16,4	.		3311
58,4	.	92,0	42,5	49,1	-46,6	+15,5	100,0	48,0	45,8	-54,2	-4,6	-	46,9	.		3314
64,5	.	92,4	39,9	53,3	-42,3	+33,6	100,0	53,7	46,6	-53,4	-13,2	-	50,1	.		34
-	.	-	-	-	0,0	0,0	-	-	-	0,0	0,0	-	-	.		35
56,8	.	92,7	45,5	50,4	-45,6	+10,8	100,0	47,5	48,0	-52,0	+1,1	-	47,7	.		36
53,5	.	86,2	43,2	43,5	-49,5	+0,7	100,0	47,8	43,3	-56,7	-9,4	-	45,6	.		3620
75,9	.	92,7	26,1	27,9	-69,9	+6,9	100,0	37,3	27,0	-73,0	-27,6	-	32,2	.		3650
41,6	.	90,6	41,2	43,8	-51,7	+6,3	100,0	35,8	42,5	-57,5	+18,7	-	39,1	.		3660
67,0	.	95,8	29,9	27,2	-71,6	-9,0	100,0	52,9	28,6	-71,4	-45,9	-	40,7	.		3670
53,3	.	115,7	16,9	17,2	-85,1	+1,8	100,0	30,1	17,1	-82,9	-43,2	-	23,6	.		37
110,6	.	85,9	104,1	115,2	+34,1	+10,7	100,0	109,2	109,7	+5,7	+0,5	-	109,4	.		38
48,3	.	79,2	27,4	24,1	-69,6	-12,0	100,0	42,1	25,7	-74,3	-39,0	-	33,9	.		50
45,3	.	79,5	23,1	23,0	-71,1	-0,4	100,0	37,9	23,1	-76,9	-39,1	-	30,5	.		5060
54,3	.	78,8	35,8	26,3	-66,6	-26,5	100,0	50,4	31,1	-68,9	-38,3	-	40,7	.		5080
70,7	.	95,6	66,9	76,3	-20,2	+14,1	100,0	67,9	71,6	-28,4	+5,4	-	69,7	.		VERBRAUCH.
28,1	.	97,8	41,4	49,5	-49,4	+19,6	100,0	33,9	45,5	-54,5	+34,2	-	39,7	.		39
53,6	.	90,7	49,6	51,9	-42,8	+4,6	100,0	48,2	50,7	-49,3	+5,2	-	49,5	.		51
95,5	.	86,7	78,3	89,5	+3,2	+14,3	100,0	90,2	83,9	-16,1	-7,0	-	87,1	.		52
95,6	.	103,9	65,3	82,0	-21,1	+25,6	100,0	77,6	73,7	-26,3	-5,0	-	75,6	.		54
78,3	.	95,3	74,3	77,4	-18,8	+4,2	100,0	72,3	75,9	-24,1	+5,0	-	74,1	.		56
85,5	.	92,0	122,2	141,4	+53,7	+15,7	100,0	102,2	131,8	+31,8	+29,0	-	117,0	.		57
61,5	.	92,9	62,5	82,4	-11,3	+31,8	100,0	59,2	72,4	-27,6	+22,3	-	65,8	.		58
26,1	.	112,6	26,1	33,7	-70,1	+29,1	100,0	29,0	29,9	-70,1	+3,1	-	29,5	.		61
40,1	.	103,1	28,7	25,6	-75,2	-10,8	100,0	34,2	27,1	-72,9	-20,8	-	30,7	.		62
44,3	.	109,6	30,4	26,4	-75,9	-13,2	100,0	34,5	28,4	-71,6	-17,7	-	31,4	.		6251
50,0	.	90,9	40,0	40,3	-55,7	+0,8	100,0	45,8	40,1	-59,9	-12,4	-	43,0	.		63
47,0	.	95,9	39,1	36,7	-61,7	-6,1	100,0	43,7	37,9	-62,1	-13,3	-	40,8	.		64
97,1	.	99,6	88,6	93,5	-6,1	+5,5	100,0	90,5	91,0	-9,0	+0,6	-	90,7	.		N. U. G.
91,4	.	95,0	81,9	90,5	-4,7	+10,5	100,0	84,2	86,2	-13,8	+2,4	-	85,2	.		68
72,6	.	92,4	77,9	85,5	-7,5	+9,8	100,0	72,5	81,7	-18,3	+12,7	-	77,1	.		6818-19
105,7	.	97,1	85,6	101,6	+4,6	+18,7	100,0	80,1	93,6	-6,4	+16,9	-	86,9	.		6828
73,6	.	88,3	55,6	46,8	-47,0	-15,8	100,0	76,0	51,2	-48,8	-32,6	-	63,6	.		6831-36
76,5	.	96,9	73,2	82,3	-15,1	+12,4	100,0	76,9	77,8	-22,2	+1,2	-	77,3	.		6847-54
56,2	.	80,6	103,1	95,0	+17,9	-7,9	100,0	72,6	99,0	-1,0	+36,4	-	85,8	.		6871-72
34,7	.	43,3	67,7	67,5	+55,9	-0,3	100,0	33,9	67,6	-32,4	+99,4	-	50,8	.		6879
122,5	.	120,2	118,3	106,8	-11,1	-9,7	100,0	118,1	112,6	+12,6	-4,7	-	115,4	.		69
90,2	.	98,3	108,7	105,4	+7,2	-3,0	100,0	92,4	107,0	+7,0	+15,8	-	99,7	.		BAUHAUPTG.
104,3	.	95,7	110,0	101,3	+4,8	-7,9	100,0	102,8	105,7	+5,7	+2,8	-	104,2	.		HUCHBAU
76,9	.	99,8	107,4	109,2	+9,4	+1,7	100,0	82,6	108,3	+8,3	+31,1	-	95,4	.		TIEFBAU

2 BERGBAU UND VERAR  
2.5 PRO  
2.5.1 INDEX DER NETTOPRODUKTION  
FACHLICHE UNTERNEHMENSTEILE  
ARBEITSTÄGLICH

SYPRO- NR.	WIRTSCHAFTSZWEIG	GEWICH- TUNG	1992 JAN.	VERÄNDERUNG IN % JAN. 1992 GEGEN		1991 DEZ.	VERÄNDERUNG IN % DEZ. 1991 GEGEN		KUMULIERT	
									JAN. 1992 BIS JAN. 1992	VER- ÄND. IN % GEGEN VORJAHR
				JAN. 1991	DEZ. 1991		DEZ. 1990	NOV. 1991		
	PRODUZIERENDES GEWERBE INSGESAMT	100	72,7	-13,7	-4,7	76,3	-14,5	-7,4	72,7	-13,7
	PRODUZIERENDES GEWERBE (OH. BAUHAUPTGEWERBE)	81,93	69,7	-15,9	-7,1	75,0	-18,6	-0,7	69,7	-15,9
1010-30	ELEKTRIZITÄTS- U. GASVERSORGUNG	12,42	110,5	-15,2	-3,4	114,4	+2,0	+11,5	110,5	-15,2
	BERGBAU U. VERARBEITENDES GEWERBE	69,51	62,3	-16,2	-8,2	67,9	-23,2	-3,8	62,3	-16,2
21	BERGBAU	9,56	65,6	-34,7	-5,9	69,7	-37,7	+6,4	65,6	-34,7
	VERARBEITENDES GEWERBE	59,95	61,8	-11,8	-8,6	67,6	-20,2	-5,3	61,8	-11,8
	GRUNDSTOFF- U. PRODUKTIONSGÜTERGEWERBE	11,51	75,4	-3,0	+1,3	74,4	-5,9	-15,1	75,4	-3,0
22	MINERALÖLVERARBEITUNG	1,27	134,0	+10,8	-2,9	138,0	+48,2	-0,9	134,0	+10,8
25	GEW. U. VERARB. V. STEINEN U. ERDEN	2,51	52,6	+19,0	-5,4	55,6	+3,2	-28,6	52,6	+19,0
27	EISENSCHAFFENDE INDUSTRIE	0,79	44,7	-41,7	+0,4	44,5	-15,6	-9,7	44,7	-41,7
2711	HOCHOFEN-, STAHL- U. WARMHALZWERKE (OH. STAHLROHRE)	0,31	84,4	-18,4	+5,2	80,2	+16,7	-7,7	84,4	-18,4
28	NE-METALLERZEUGUNG, NE-METALLHALBZEUGWERKE	0,78	87,6	-12,2	+28,8	68,0	-33,3	-12,7	87,6	-12,2
2850	NE-METALLHALBZEUGWERKE	0,23	67,4	-5,3	+89,9	35,5	-58,6	-47,9	67,4	-5,3
29	GIESEREI	1,07	51,5	-28,1	+32,7	38,8	-46,7	-29,7	51,5	-28,1
2910	EISEN-, STAHL- U. TEMPERGIESEREI	0,87	52,4	-28,1	+34,0	39,1	-49,0	-30,3	52,4	-28,1
3011-15,30	ZIEHEREIEN, KALTHALZWERKE; MECHANIK, ANG	0,25	82,8	+2,0	+37,3	60,3	-28,1	-21,9	82,8	+2,0
40	CHEMISCHE INDUSTRIE	4,04	86,6	+2,6	-4,8	91,0	-2,6	-10,8	86,6	+2,6
4031	H. V. CHEM. GRUNDSTF. (AUCH M. ANSCHL. WEITERVERARB.)	1,33	80,0	-5,3	+1,5	78,8	-17,1	-2,1	80,0	-5,3
4034	H. V. CHEM. ERZEUGNISSEN F. GEWERBE, LANDWIRTSCHAFT	0,62	46,2	-40,5	+13,2	40,8	-42,0	-18,4	46,2	-40,5
4035	H. V. PHARMAZEUTISCHEN ERZEUGNISSEN	1,27	117,9	+70,4	-9,4	130,2	+8,8	-4,8	117,9	+70,4
4036	H. V. SEIFEN, WASCHE- U. KÖRPERPFLEGEMITTELN	0,31	61,2	+102,0	+65,0	37,1	-7,9	-20,6	61,2	+102,0
4090	H. V. CHEMIEFASERN	0,25	71,5	-0,8	-4,2	74,6	-5,7	-10,8	71,5	-0,8
53	HOLZBEARBEITUNG	0,21	41,5	-47,5	+2,5	40,5	-52,3	-25,0	41,5	-47,5
55	ZELLSTOFF-, HOLZSCHLIFF-, PAPIER- U. PAPPEERZEUGUNG	0,00	99,8	+8,5	+22,9	81,2	-11,0	-22,7	99,8	+8,5
59	GUMMI VERARBEITUNG	0,59	47,0	-26,1	+33,5	35,2	-49,4	-39,5	47,0	-26,1
	INVESTITIONSGÜTER PRODUZIERENDES GEWERBE	32,90	47,5	-22,3	-19,6	59,1	-31,0	+0,5	47,5	-22,3
3021-25	STAHLVERFORMUNG; OBERFLÄCHENVEREDLUNG, HAERTUNG	0,27	68,6	-4,1	-11,8	77,8	+18,6	+2,1	68,6	-4,1
31	STAHL- U. LEICHTMETALLBAU, SCHIENENFAHRZEUGBAU	2,93	112,4	+59,9	-14,4	131,3	+50,9	+15,3	112,4	+59,9
3111	H. V. STAHL- U. L. METALLKONSTRUKT. (OH. GRUBENAUSB.)	1,43	81,5	+15,9	-26,3	110,6	+7,2	-2,0	81,5	+15,9
32	MASCHINENBAU	15,24	34,8	-41,2	-35,1	53,6	-42,7	-5,6	34,8	-41,2
3210	H. V. LANDW. MASCHINEN, ACKERSCHLEPPERN	2,64	67,3	-9,1	+53,0	44,0	-27,4	-31,9	67,3	-9,1
3220	H. V. METALLBEARBEITUNGSMASCHINEN U. AE.	2,13	38,1	-24,4	-63,4	104,2	-27,9	+39,3	38,1	-24,4
3230	H. V. TEXTIL- U. NAHEMASCHINEN	0,11	47,0	-4,5	-35,7	73,1	+16,0	-5,9	47,0	-4,5
3240	H. V. MASCHINEN F. D. NAHR. - U. GENUSSMITTELIND. USW	1,20	33,3	-20,7	-42,4	57,8	-48,0	+6,8	33,3	-20,7
3256	H. V. HUETTEN- U. HALZWERKSEINR. USW (OH. BAUMASCH.)	2,30	15,5	-78,9	-60,7	39,4	-64,2	+59,5	15,5	-78,9
3257	H. V. BAU-, BAUSTOFF- U. AE. MASCHINEN	0,79	19,0	-51,0	-50,5	38,4	-59,1	+11,3	19,0	-51,0
3260	H. V. ZAHNRÄDERN, GETRIEBEN, LAGERN U. AE.	1,31	24,0	-35,7	+4,3	23,0	-64,5	-13,2	24,0	-35,7
3270	H. V. MASCHINEN F. WEITERE BEST. WIRTSCHAFTSZWEIGE	1,33	25,8	-60,4	-70,1	86,2	-27,7	-36,0	25,8	-60,4
3280	SONST. MASCHINENBAU	3,43	31,8	-47,7	-19,5	39,5	-45,1	-17,7	31,8	-47,7
33	STRASSENFAHRZEUGBAU, REP. V. KRAFTFAHRZEUGEN USW	2,71	39,1	-37,0	-1,3	39,6	-43,5	-11,4	39,1	-37,0
3311	H. V. KRAFTWAGEN U. -MOTOREN	1,21	5,6	-90,7	-13,8	6,5	-88,4	-4,4	5,6	-90,7
3314	H. V. TEILEN F. KRAFTWAGEN U. -MOTOREN	0,71	63,5	+8,7	+53,0	41,5	-28,2	-20,7	63,5	+8,7
34	SCHIFFBAU	0,22	29,4	-54,4	-54,0	63,9	-39,7	+80,0	29,4	-54,4
35	LUFT- U. RAUMFAHRZEUGBAU	-	-	0,0	0,0	-	0,0	0,0	-	0,0
36	ELEKTROTECHNIK, REP. V. HAUSHALTSGERÄTEN	8,51	45,7	-19,5	-12,6	52,3	-31,9	+7,4	45,7	-19,5
3620	H. V. GERÄTEN D. ELEKTRIZ. ERZEUGUNG, -VERTLG. U. AE.	3,66	38,0	-29,0	-8,0	41,3	-31,5	-6,6	38,0	-29,0
3650	H. V. ELEKTROHAUSHALTSGERÄTEN	0,04	24,6	-67,6	+10,8	22,2	-71,6	-20,7	24,6	-67,6
3660	H. V. ZÄHLEINSTR., FERNMESS-, MESS- U. REGELGERÄTEN USW.	2,72	35,0	-15,9	-7,7	37,9	-51,2	-18,1	35,0	-15,9
3670	H. V. RUNDFUNK-, FERNSEH- U. PHONOTECHN. GERÄTEN	0,78	26,4	-60,6	+20,5	21,9	-66,9	-29,4	26,4	-60,6
37	FEINMECHANIK, OPTIK, H. V. UHREN	1,09	12,2	-77,1	-39,3	20,1	-83,0	+24,1	12,2	-77,1
38	H. V. EISEN-, BLECH- U. METALLWAREN	1,05	143,7	+29,9	+32,3	108,6	+57,4	-10,8	143,7	+29,9
50	H. V. BUEROMASCHINEN, ADV-GERÄTEN U. -EINRICHTUNGEN	0,88	22,1	-54,2	+10,0	20,1	-66,3	-27,7	22,1	-54,2
5060	H. V. BUEROMASCHINEN	0,58	22,4	-50,6	+16,7	19,2	-64,2	-29,7	22,4	-50,6
5080	H. V. ADV-GERÄTEN U. -EINRICHTUNGEN	0,30	21,5	-60,4	-1,8	21,9	-69,5	-24,2	21,5	-60,4
	VERBRAUCHSGÜTER PRODUZIERENDES GEWERBE	7,22	71,9	+1,7	+1,3	71,0	-11,4	-10,4	71,9	+1,7
39	H. V. MUSIKINSTRUMENTEN, SPIELWAREN, FUELLHALTERN USW	0,41	25,4	-9,6	-46,6	47,6	-49,2	-2,1	25,4	-9,6
51	FEINKERAMIK	0,24	43,7	-18,5	-7,0	47,0	-28,8	-9,8	43,7	-18,5
	H. U. VERARB. V. GLAS	0,32	87,6	-8,3	+13,3	77,3	-9,3	-16,3	87,6	-8,3
54	HOLZVERARBEITUNG	1,53	85,0	-11,1	+14,6	74,2	-15,1	-15,4	85,0	-11,1
56	PAPIER- U. PAPPEVERARBEITUNG	0,32	81,2	+3,7	+21,4	66,9	-16,1	-16,3	81,2	+3,7
57	DRUCKEREI, VERVIELFÄLTIGUNG	1,33	133,9	+56,6	-6,9	143,9	+67,9	-1,2	133,9	+56,6
58	H. V. KUNSTSTOFFWAREN	0,47	82,1	+33,5	+7,7	76,2	+3,8	-8,7	82,1	+33,5
61	LEDERERZEUGUNG	0,01	29,4	+12,6	-6,4	31,4	-66,7	+24,6	29,4	+12,6
62	LEDERVERARBEITUNG	0,50	19,7	-50,9	+4,8	18,8	-75,6	-29,9	19,7	-50,9
6251	H. V. SCHUHEN	0,36	20,8	-53,0	+10,1	18,9	-78,5	-31,0	20,8	-53,0
63	TEXTILGEWERBE	1,69	35,3	-29,4	+5,1	33,6	-51,4	-20,9	35,3	-29,4
64	BEKLEIDUNGSGEWERBE	0,40	25,5	-45,7	-20,6	32,1	-60,0	-16,6	25,5	-45,7
	NAHRUNGS- U. GENUSSMITTELGEWERBE	8,32	93,0	-4,2	+2,8	90,5	-2,8	-3,6	93,0	-4,2
68	ERNAHRUNGSGEWERBE	6,90	94,2	+3,1	+3,4	91,1	+2,4	+1,7	94,2	+3,1
6818-19	H. V. BACKWAREN	0,70	76,9	+5,9	-11,7	87,1	-2,5	+0,1	76,9	+5,9
6828	H. V. SÜSSWAREN (OH. DAUERBACKWAREN)	0,10	101,4	-4,1	+25,5	80,8	-8,5	-30,9	101,4	-4,1
6831-36	MILCHVERWERTUNG	0,29	47,0	-36,1	+5,6	44,5	-48,5	-2,0	47,0	-36,1
6847-54	SCHLACHTHAUSEN (OH. KOMMUNALE), FLEISCHVERARB.	1,64	85,1	+11,2	-0,5	85,5	-10,0	+8,2	85,1	+11,2
6871-72	BRAUEREI, MALZEREI	1,01	94,1	+67,4	-1,5	95,5	+31,7	+6,3	94,1	+67,4
6879	MINERALBRUNNEN, H. V. MINERALWASSER, LIMONADEN	0,15	70,3	+102,6	+3,1	68,2	+93,2	+1,5	70,3	+102,6
69	TABAKVERARBEITUNG	1,42	87,5	-28,6	-0,5	87,9	-21,3	-22,3	87,5	-28,6
72-75	BAUHAUPTGEWERBE	18,07	86,2	-4,4	+4,5	82,5	+8,0	-27,4	86,2	-4,4
	HOCHBAULEISTUNGEN	8,79	91,3	-12,5	+14,1	80,0	+4,0	-26,0	91,3	-12,5
	TIEFBAULEISTUNGEN	9,28	81,3	+5,7	-4,1	84,8	+11,7	-28,7	81,3	+5,7

## BEITENDES GEWERBE

DUKTION

FUER DAS VERARBEITENDE GEWERBE

2. HALBJAHR 1990 = 100

MONATLICH

1991	VER- AEND. IN % GEGEN	1990	1991	1991	VERAENDERUNG IN % 4. VJ 1991 GEGEN		1990	1991	1991	VERAENDERUNG IN % 2. HJ 1991 GEGEN		1990	1991	VERAENDERUNG IN % 1991 GEGEN 1990	SYPRO- NR.
JAN.	JAN. 1990	4. VJ	3. VJ	4. VJ	4. VJ 1990	3. VJ 1991	2. HJ	1. HJ	2. HJ	2. HJ 1990	1. HJ 1991				
85,4	.	96,7	76,4	78,4	-18,9	+2,6	100,0	76,3	77,4	-22,6	+1,4	-	76,9	.	PROD.GEW.
83,9	.	96,5	69,2	73,1	-24,2	+5,6	100,0	72,8	71,1	-28,9	-2,3	-	72,0	.	PG(OH.BAU)
131,1	.	102,3	93,2	103,4	+1,1	+10,9	100,0	107,7	98,3	-1,7	-8,7	-	103,0	.	1010-30
75,4	.	95,4	64,8	67,7	-29,0	+4,5	100,0	66,5	66,3	-33,7	-0,3	-	66,4	.	BERGB.U.VG
101,1	.	108,0	60,2	62,4	-42,2	+3,7	100,0	78,7	61,3	-38,7	-22,1	-	70,0	.	21
71,2	.	93,4	65,6	68,5	-26,7	+4,4	100,0	64,5	67,0	-33,0	+3,9	-	65,8	.	VERARB.GEW
78,6	.	91,8	75,7	81,7	-11,0	+7,9	100,0	72,4	78,7	-21,3	+8,7	-	75,5	.	G.U.P.
120,9	.	91,1	126,9	134,3	+47,4	+5,8	100,0	117,7	130,6	+30,6	+11,0	-	124,2	.	22
44,8	.	75,6	71,3	70,9	-6,2	-0,6	100,0	52,4	71,1	-28,9	+35,7	-	61,8	.	25
77,4	.	80,3	66,1	51,3	-36,1	-22,4	100,0	73,3	58,7	-41,3	-19,9	-	66,0	.	27
104,3	.	83,7	99,3	87,9	+5,0	-11,5	100,0	103,5	93,6	-6,4	-9,6	-	98,6	.	2711
101,7	.	97,0	89,9	76,8	-20,8	-14,6	100,0	81,5	83,4	-18,6	+2,3	-	82,4	.	28
72,6	.	96,1	63,8	57,4	-40,3	-10,0	100,0	62,8	60,6	-39,4	-3,5	-	61,7	.	2850
73,1	.	89,5	50,7	48,3	-46,0	-4,7	100,0	60,7	49,5	-50,5	-18,5	-	55,1	.	29
74,5	.	90,6	52,6	49,5	-45,4	-5,9	100,0	63,5	51,1	-48,9	-19,5	-	57,3	.	2910
82,9	.	96,8	80,6	74,2	-23,3	-7,9	100,0	82,3	77,4	-22,6	-6,0	-	79,9	.	3011-15,30
85,1	.	105,8	70,5	94,2	-11,0	+33,6	100,0	73,4	82,3	-17,7	+12,1	-	77,8	.	40
85,2	.	99,6	66,6	81,4	-18,3	+22,2	100,0	71,4	74,0	-26,0	+3,6	-	72,7	.	4031
78,4	.	94,3	35,2	44,2	-53,1	+25,6	100,0	50,7	39,7	-60,3	-21,7	-	45,2	.	4034
69,8	.	125,6	97,2	133,9	+6,6	+37,8	100,0	83,4	115,5	+15,5	+38,5	-	99,4	.	4035
30,5	.	80,5	44,1	44,3	-45,0	+0,5	100,0	35,8	44,2	-55,8	+23,5	-	40,0	.	4036
72,7	.	93,3	65,4	77,1	-17,4	+17,9	100,0	64,6	71,2	-28,8	+10,2	-	67,9	.	4090
80,4	.	92,7	58,6	49,8	-46,3	-15,0	100,0	67,3	54,2	-45,8	-19,5	-	60,8	.	53
92,6	.	102,0	107,9	102,0	0,0	-5,5	100,0	108,6	104,9	+4,9	-3,4	-	106,8	.	55
64,9	.	77,5	63,1	52,0	-32,9	-17,6	100,0	59,0	57,6	-42,4	-2,4	-	58,3	.	59
62,1	.	92,4	56,4	57,2	-38,1	+1,4	100,0	55,0	56,8	-43,2	+3,3	-	55,9	.	INVEST.
72,7	.	77,6	77,0	73,5	-5,3	-4,5	100,0	73,6	75,3	-24,7	+2,3	-	74,4	.	3021-25
71,1	.	99,2	125,6	123,2	+24,2	-1,9	100,0	93,3	124,4	+24,4	+33,3	-	108,9	.	31
71,1	.	99,6	97,2	105,3	+5,7	+8,3	100,0	75,8	101,3	+1,3	+33,6	-	88,5	.	3111
60,2	.	91,4	52,6	52,4	-42,7	-0,4	100,0	50,1	52,5	-47,5	+4,8	-	51,3	.	32
75,2	.	89,4	96,9	63,8	-28,6	-34,2	100,0	60,3	80,4	-19,6	+33,3	-	70,3	.	3210
51,2	.	106,1	74,8	78,0	-26,5	+4,3	100,0	57,9	76,4	-23,6	+32,0	-	67,2	.	3220
50,1	.	94,4	63,3	69,9	-26,0	+10,4	100,0	46,1	66,6	-33,4	+44,5	-	56,4	.	3230
42,7	.	100,3	35,6	55,5	-44,7	+55,9	100,0	30,6	45,5	-54,5	+48,7	-	38,1	.	3240
74,5	.	91,5	31,3	28,9	-68,4	-7,7	100,0	42,2	30,1	-69,9	-28,7	-	36,2	.	3256
39,4	.	94,7	38,1	34,7	-63,4	-8,9	100,0	36,9	36,4	-63,6	-1,4	-	36,7	.	3257
38,0	.	81,0	27,7	24,7	-69,5	-10,8	100,0	35,8	26,2	-73,8	-26,8	-	31,0	.	3260
66,3	.	92,7	31,0	83,2	-10,2	+168,4	100,0	81,0	57,1	-42,9	-29,5	-	69,1	.	3270
61,8	.	83,1	46,0	44,4	-46,6	-3,5	100,0	46,2	45,2	-54,8	-2,2	-	45,7	.	3280
63,1	.	91,1	42,0	42,1	-53,8	+0,2	100,0	55,6	42,1	-57,9	-24,3	-	48,8	.	33
61,3	.	83,6	4,9	6,4	-92,3	+30,6	100,0	27,0	5,7	-94,3	-78,9	-	16,3	.	3311
59,4	.	91,6	42,5	47,9	-47,7	+12,7	100,0	48,0	45,2	-54,8	-5,8	-	46,6	.	3314
65,4	.	91,5	40,0	52,1	-43,1	+30,3	100,0	53,7	46,1	-53,9	-14,2	-	49,9	.	34
-	.	-	-	-	0,0	0,0	-	-	-	0,0	0,0	-	-	.	35
57,7	.	92,0	45,6	49,3	-46,4	+8,1	100,0	47,5	47,5	-52,5	0,0	-	47,5	.	36
54,4	.	85,6	43,2	42,5	-50,4	-1,6	100,0	47,8	42,9	-57,1	-10,3	-	45,3	.	3620
77,1	.	92,0	26,1	27,3	-70,3	+4,6	100,0	37,4	26,7	-73,3	-28,6	-	32,0	.	3650
42,3	.	90,0	41,3	42,7	-52,6	+3,4	100,0	35,7	42,0	-58,0	+17,6	-	38,9	.	3660
68,1	.	95,5	30,0	26,6	-72,1	-11,3	100,0	52,8	28,3	-71,7	-46,4	-	40,5	.	3670
54,2	.	115,1	17,0	16,8	-85,4	-1,2	100,0	30,1	16,9	-83,1	-43,9	-	23,5	.	37
112,8	.	85,2	104,4	112,0	+31,5	+7,3	100,0	109,0	108,2	+8,2	-0,7	-	108,6	.	38
49,2	.	78,6	27,4	23,5	-70,1	-14,2	100,0	42,1	25,5	-74,5	-39,4	-	33,8	.	50
46,1	.	78,9	23,2	22,5	-71,5	-3,0	100,0	38,0	22,8	-77,2	-40,0	-	30,4	.	5060
55,2	.	78,1	35,9	25,6	-67,2	-28,7	100,0	50,3	30,8	-69,2	-38,8	-	40,5	.	5080
71,9	.	94,9	67,0	74,7	-21,3	+11,5	100,0	67,8	70,8	-29,2	+4,4	-	69,3	.	VERBRAUCH.
28,5	.	96,9	41,5	48,4	-50,1	+16,6	100,0	33,8	45,0	-55,0	+33,1	-	39,4	.	39
54,3	.	90,4	49,6	50,9	-43,7	+2,6	100,0	48,3	50,3	-49,7	+4,1	-	49,3	.	51
96,4	.	86,3	78,4	88,2	+2,2	+12,5	100,0	90,2	83,3	-16,7	-7,6	-	86,8	.	52
97,4	.	103,1	65,4	80,0	-22,4	+22,3	100,0	77,5	72,7	-27,3	-6,2	-	75,1	.	54
79,6	.	94,7	74,4	75,5	-20,3	+1,5	100,0	72,2	75,0	-25,0	+3,9	-	73,6	.	56
86,5	.	91,5	122,4	139,2	+52,1	+13,7	100,0	102,1	130,8	+30,8	+28,1	-	116,5	.	57
62,6	.	92,2	62,6	80,3	-12,9	+28,3	100,0	59,1	71,5	-28,5	+21,0	-	65,3	.	58
26,7	.	110,8	26,1	32,5	-70,7	+24,5	100,0	28,9	29,3	-70,7	+1,4	-	29,1	.	61
40,9	.	102,4	28,7	24,8	-75,8	-13,6	100,0	34,2	26,8	-73,2	-21,6	-	30,5	.	62
45,2	.	108,9	30,4	25,6	-76,5	-15,8	100,0	34,5	28,0	-72,0	-18,8	-	31,2	.	6251
51,1	.	90,1	40,1	39,0	-56,7	-2,7	100,0	45,8	39,6	-60,4	-13,5	-	42,7	.	63
47,8	.	95,2	39,2	35,8	-62,4	-8,7	100,0	43,6	37,5	-62,5	-14,0	-	40,6	.	64
98,8	.	98,8	88,8	91,2	-7,7	+2,7	100,0	90,4	90,0	-10,0	-0,4	-	90,2	.	N.U.G.
92,7	.	94,3	82,1	88,5	-6,2	+7,8	100,0	84,2	85,3	-14,7	+1,3	-	84,7	.	68
73,7	.	91,6	78,0	83,7	-8,6	+7,3	100,0	72,5	80,9	-19,1	+11,6	-	76,7	.	6818-19
107,3	.	96,6	85,5	99,5	+3,0	+16,4	100,0	80,2	92,5	-7,5	+15,3	-	86,4	.	6828
74,4	.	87,6	55,7	46,0	-47,5	-17,4	100,0	75,9	50,9	-49,1	-32,9	-	63,4	.	6831-36
77,7	.	96,1	73,5	80,5	-16,2	+9,5	100,0	76,9	77,0	-23,0	+0,1	-	77,0	.	6847-54
57,1	.	79,8	103,4	92,7	+16,2	-10,3	100,0	72,5	98,0	-2,0	+35,2	-	85,2	.	6871-72
35,2	.	42,9	67,8	66,1	+54,1	-2,5	100,0	33,9	67,0	-33,0	+97,6	-	50,4	.	6879
125,4	.	119,1	118,7	103,2	-13,4	-13,1	100,0	117,9	111,0	+11,0	-5,9	-	114,4	.	69
92,1	.	97,5	109,0	102,2	+4,8	-6,2	100,0	92,3	105,6	+5,6	+14,4	-	98,9	.	BAUHAUPTG.
106,3	.	95,9	110,4	98,5	+2,7	-10,8	100,0	102,7	104,4	+4,4	+1,7	-	103,6	.	HOCHBAU
78,7	.	99,0	107,6	105,7	+6,8	-1,8	100,0	82,5	106,7	+6,7	+29,3	-	94,6	.	TIEFBAU

**2 BERGBAU UND VERARBEITENDES GEWERBE**  
**2.5 PRODUKTION**  
**2.5.2 PRODUKTION AUSGEWAHLTER ERZEUGNISSE**

EB.-NR.	ERZEUGNIS	EINHEIT	1991		1992		JAN.	BIS	FEB.
			JANUAR	FEBRUAR	JANUAR	FEBRUAR			
BERGBAULICHE ERZEUGNISSE									
21 142	BRAUNKOHE, ROH	1000 T *	.	.	.	.	.	.	.
21 143	BRAUNKOHELENBRIKETTS	1000 T *	.	.	.	.	.	.	.
MINERALÖLERZEUGNISSE									
22 131	VERGASERKRAFTSTOFFE	1000 T	250	254	253	234	504		487
22 139	DIESELKRAFTSTOFF	1000 T	296	254	244	253	550		497
STEINE U. ERDEN, ASBESTWAREN, SCHLEIFMITTEL									
NATURSTEINE FUER DEN TIEFBAU 1)									
25 112	GLEISBETTUNGS-, STRASSENSCHOTTER, SPLITT U. BRECHSAND	1000 T							
		1000 DM	10 766	6 416	1 345	1 465	1 181		2 810
			10 767	6 170	21 641	23 262	16 937		44 903
25 161	BAUSAND U. BAUKIES (EINSCHL. KIES FUER DEN WEGEBAU) 1)	1000 T	1 363	498	1 501	1 732	1 861		3 233
		1000 DM	12 637	4 652	15 100	17 273	17 289		32 373
25 360	TRANSPORTBETON 1)	1000 M3	44	25	79	122	70		202
		1000 DM	6 375	3 586	11 182	16 406	9 961		27 588
25 411	MAUERZIEGEL, KLINKER 2)	1000 M3	19	22	20	23	41		43
		1000 DM	3 981	3 977	3 948	4 483	7 958		8 431
25 477	GEFORMTE FEUERFESTE ERZEUGNISSE	1000 T	7	7	7	7	15		13
		1000 DM	6 480	7 111	4 856	6 148	13 591		11 004
25 579	BETONERZEUGNISSE FUER DEN TIEFBAU	1000 T	75	58	128	143	133		271
		1000 DM	15 115	13 034	16 952	19 468	28 149		36 420
EISEN U. STAHL									
STAHLROHBLOCKE U. -BRAMMEN AUS ELEKTRO-STAHLE									
27 137	WALZSTAHL (OHNE VORGEWALZTES STAHLHALBZEUG)	1000 T *	95	104	72	86	199		158
27 161		1000 T *	292	278	246	230	570		476
NE-METALLE U. NE-METALLHALBZEUG									
28 118	UMSCHMELZ-ALUMINIUMLEGIERUNGEN	T *	3 137	3 874	.	.	7 011		.
28 436	DRAHT AUS KUPFER UND KUPFERLEGIERUNGEN	T *	12 940	12 277	10 091	12 525	25 217		22 616
GIESSEREIERZEUGNISSE									
29 110	GUSSEISEN MIT LAMELLEN- U. KUGELGRAPHIT	T *	23 918	17 275	16 666	16 752	41 193		33 418
29 140	STAHLGUSS	T *	6 086	6 944	4 380	4 088	13 030		8 468
29 515	LEICHTMETALLFORMGUSS AUS ALUMINIUM U. ALUMINIUMLEGIERUNGEN	T *	2 050	1 257	1 454	1 459	3 306		2 913
ERZEUGNISSE DER ZIEHEREIEN U. KALTWALZWERKE									
U. DER STAHLVERFORMUNG									
30 115	BANDSTAHL, KALT GEWALZT (UNTER 600 MM BREITE)	T *	6 743	6 102	6 672	7 360	12 845		14 032
KALT GEZOGENER DRAHT (OHNE ISOLIERTE DRAEHTE FUER DIE ELEKTROTECHNIK)									
30 151	VON WALZDRAHT GEZOGEN	T *	7 877	8 951	6 989	9 345	16 828		16 334
30 211	GESENKSCHMIEDESTUECKE	T	45 582	5 350	3 166	3 406	50 932		6 572
		1000 DM	14 138	11 247	8 484	8 704	25 385		17 188
30 298	OBERFLAECHEINVEREDLUNG	1000 DM	2 976	2 845	6 424	6 806	5 821		13 230
STAHLBAUERZEUGNISSE U. SCHIENENFAHRZEUGE									
31 112	SKELETT-,STUETZ- U. TRAEGERKONSTRUKTIONEN	T	9 530	11 820	10 655	19 203	21 350		29 858
		1000 DM	28 789	25 104	30 079	32 735	53 893		62 814
31 731	PERSONENWAGEN U. ANDERE SCHIENENGEBUNDENE SPEZIALWAGEN FUER EISENBAHNEN	T	6 214	6 034	.	.	12 248		.
		1000 DM	89 937	87 263	.	.	177 200		.
31 735	SCHIENENGEBUNDENE SPEZIALGÜTERWAGEN	T	5 229	4 427	.	.	9 656		.
		1000 DM	46 216	38 116	.	.	84 332		.
MASCHINENBAUERZEUGNISSE									
32 115	SPITZENDREHMASCHINEN	T	84	137	.	.	221		.
		1000 DM	2 368	3 053	.	.	5 421		.
32 119	FRAESMASCHINEN, WAAGERECHT-BOHR-U.-FRAESMASCHINEN (OHNE SOLCHE FUER VERZÄHNUNGEN)	T	708	1 022	.	.	1 729		.
		1000 DM	9 382	17 574	.	.	26 956		.
32 905	PRESSEN MIT MECHANISCHEM ANTRIEB FUER DIE METALLBEARBEITUNG	T	2 052	1 083	1 714	1 460	3 134		3 174
		1000 DM	13 919	11 640	18 203	14 740	25 559		32 943

1) PRODUKTION DER BETRIEBE VON UNTERNEHMEN MIT 10 BESCHÄFTIGTEN UND MEHR  
2) ANGABEN IN M3-MAUERWERK BEI 24-CM WANDDICKE UNTER BERÜCKSICHTIGUNG DER FUGEN.



**2 BERGBAU UND VERARBEITENDES GEWERBE**  
**2.5 PRODUKTION**  
**2.5.2 PRODUKTION AUSGEWAHLTER ERZEUGNISSE**

EB.-NR.	ERZEUGNIS	EINHEIT	1991		1992		JAN. 1991	BIS FEB. 1992
			JANUAR	FEBRUAR	JANUAR	FEBRUAR	1991	1992
32 173	SNITT- STANZ-, FORMWERKZEUGE, WERK- STUECKGEBUNDENE VORRICHTUNGEN, FORMEN FUEER METALLE, SPRITZGIESS- ODER FORM- PRESSWERKZEUGE FUEER KAUTSCHUK UND KUNSTSTOFF 1)	T 1000 DM	269 19 208	326 19 385	275 14 536	373 17 524	595 38 593	648 32 060
32 233	VERBRENNUNGSMOTOREN MIT SELBSTZUENDUNG FUEER DEN ANTRIEB VON WASSERFAHRZEUGEN	T 1000 DM	1 303 27 259	703 12 211	667 13 029	566 11 759	2 006 39 470	1 233 24 788
32 320	HUBKOLBENKOMPRESSOREN, ORTSFEST U. ORTS- BEWEGLICH	T 1000 DM	136 3 498	212 3 575	106 2 766	114 2 003	348 7 073	220 4 769
32 328	LUFTHEIZER (LUFTHEIZGERAETE MIT WAERME- TAUSCHER FUEER DAMPF, WASSER, THERMOEEL)	T 1000 DM	577 5 024	549 4 831	.	.	1 126 9 855	.
32 337	KREISELPUMPEN (KRAFTPUMPEN; OHNE TAUCHMOTOR- PUMPEN)	T 1000 DM	726 16 920	655 12 113	316 5 839	424 6 293	1 382 29 033	739 12 132
32 365	MASCHINEN U. EINRICHTUNGEN ZUR HERSTELLUNG ZEMENT-, KALK-, GIPS- U. ASPHALT- GEBUNDENER BAUELEMENTE	T 1000 DM	465 3 756	509 3 514	377 1 905	862 4 367	974 7 270	1 238 6 272
32 415	ERNTEMASCHINEN FUEER HACK- U. SONSTIGE FELDFRUECHTE	T 1000 DM	30 212	4 894 20 030	.	.	4 924 20 242	.
32 915	BRUECKENKRANE, LAUFKRANE, GERAETE ZUR REGALBEDIENTUNG, EINSCHIENENHAENGEBAHNEN	T 1000 DM	701 12 563	984 8 390	391 3 511	519 4 965	1 685 20 953	910 8 476
32 576	SPEZIALBAGGER SONIE SONSTIGE FOERDER- UND GEWINNUNGSGERAETE FUEER DEN TAGEBAU	T 1000 DM	1 220 14 746	2 258 39 897	.	.	3 478 54 643	.
32 620	SIEB-, ROLLEN-, BOGEN-, FLEXODRUCK- MASCHINEN, SONSTIGE DRUCKMASCHINEN	T 1000 DM	1 360 30 095	1 352 35 595	353 9 671	.	2 712 65 690	.
32 640	STRICK- U. WIRKMASCHINEN USW.	T 1000 DM	108 3 962	115 3 044	196 6 588	97 1 767	223 7 006	293 8 355
32 733	STIRNRAEDER U. STIRNRADTRIEBE	T 1000 DM	386 6 059	490 7 499	205 3 560	224 3 167	875 13 558	429 6 727
32 734	STIRNRADGETRIEBE	T 1000 DM	742 14 126	372 8 463	331 6 780	321 7 051	1 114 22 589	652 13 831
32 735	KEGELRAD- U. KEGELSTIRNRADGETRIEBE	T 1000 DM	287 5 329	372 4 997	137 3 048	143 3 109	659 10 326	279 6 157
32 743	WAEZLAGER (OHNE SOLICHE AUS KUNSTSTOFF)	T 1000 DM	175 4 129	609 14 587	368 3 688	408 4 161	784 18 716	776 7 849
<b>STRASSENFAHRZEUGE</b>								
33 119	PERSONENKRAFTWAGEN (AUCH DREIRAEDRIG) UND KLEINMUNIBUSSE (BIS 9 SITZPLAETZE) 2)	ST 1000 DM	9 504 79 853	3 688 25 956	.	.	13 192 105 809	.
33 132	LIEFER- U. LASTKRAFTWAGEN (AUCH DREI- RAEDRIG, ABER OHNE KOMMUNALFAHRZEUGE) SONIE MOTORCARAVANS, WOHNMOBILE U. ANDERE LAST- KRAFTWAGEN MIT SPEZIALAUFBAUTEN	ST 1000 DM	800 8 618	924 11 634	1 183 10 988	1 158 9 790	1 724 20 252	2 341 20 778
33 750	FAHRRAEDEER (OHNE SPIELFAHRRAEDEER)	ST 1000 DM	27 310 5 520	28 831 6 097	25 353 4 866	24 412 4 396	56 141 11 617	49 765 9 262
<b>ELEKTROTECHNISCHE ERZEUGNISSE</b>								
36 116	DREHSTROM- U. ZWEIFHASEN-WECHSELSTROM- MOTOREN	1000 ST 1000 DM	123 25 444	80 20 447	71 13 685	59 11 016	204 45 891	124 24 701
36 118	STROMERZEUGUNGSAGGREGATE (OHNE SCHWEISS- STROMERZEUGUNGSAGGREGATE) ANGETRIEBEN DURCH DIESELMOTOREN U. SONSTIGE KRAFTMASCHINEN (OHNE OTTOMOTOREN)	ST 1000 DM	152 11 508	133 10 717	116 4 352	155 6 318	285 22 225	271 10 670
36 226	SCHALTFELDER, SCHALTSCHEINKE U. SCHALTAFELN	1000 ST 1000 DM	28 20 480	23 26 441	137 15 626	139 12 227	51 46 921	276 27 853
36 261	STARKSTROMKABEL (OHNE SCHIFFS-, OEL- U. DRUCKKABEL)	T 1000 DM	.	.	.	.	.	.
36 447	FAHRZEUGGLUEHLAMPEN	1000 ST 1000 DM	.	.	.	.	.	.
36 519	GERAETE U. EINRICHTUNGEN DER LEITERGEBUNDE- NEN TELEKOMMUNIKATION	1000 DM	18 308	18 171	35 574	30 356	36 479	65 930
36 658	TRANSISTOREN, DIODEN U. SONSTIGE DISKRETE HALBLEITER	1000 ST 1000 DM	.	.	.	.	.	.
36 774	ELEKTRISCHE REGEL- U. STEUERUNGSGERAETE U. -EINRICHTUNGEN (OHNE ELEKTR. ZEITAUESER FUEER TARIFZWECKE, ZEITSCHALTGERAETE UND RELAYS NACH VDE 0435)	1000 ST 1000 DM	262 14 541	178 11 892	113 5 658	57 10 473	440 26 433	171 16 131
36 862	ELEKTRISCHE AUSRUESTUNGEN FUEER FAHRRAEDEER, KRAFTFAHRZEUGE U. VERBRENNUNGSMOTOREN	T 1000 DM	997 20 731	442 14 456	1 793 28 508	1 831 27 731	1 439 35 187	3 623 56 239

1) OHNE WERKZEUGE, DIE GANZ ODER MIT EINEM ARBEITENDEM TEIL AUS HARTMETALL BZW. MIT HARTMETALL BESTUECKT SIND.  
2) EINSCHL. FAHRGESTELLE MIT MOTOR.

**2 BERGBAU UND VERARBEITENDES GEWERBE**  
**2.5 PRODUKTION**  
**2.5.2 PRODUKTION AUSGEWAHLTER ERZEUGNISSE**

EB.-NR.	ERZEUGNIS	EINHEIT	1991		1992		JAN. BIS FEB.	
			JANUAR	FEBRUAR	JANUAR	FEBRUAR	1991	1992
FEINMECHANISCHE U. OPTISCHE ERZEUGNISSE;								
UHREN								
37 121	OPTISCHE ELEMENTE	1000 DM	1 270	1 271	68	655	2 541	723
37 538	FEINMECHANISCHE GERAETE U. MASCHINEN ZUM MESSEN ODER PRUEFEN VON GEOMETRISCHEN GROSSEN	1000 ST 1000 DM	33 2 297	51 3 147	28 1 084	26 996	84 5 444	54 2 080
EISEN-, BLECH- U. METALLWAREN								
38 316	RAUMHEIZOEFEN U. ANDERE HEIZGERAETE FUER DEN HAUSHALT	ST 1000 DM	23 528 7 506	14 125 3 658	14 207 5 304	13 489 5 934	37 653 11 164	27 696 11 238
38 428	PALETTEN U. AEHNLICHE STAPELFAEHIGE TRANSPORTMITTEL	T 1000 DM	2 376 5 498	2 059 5 403	2 278 5 573	1 958 5 773	4 435 10 901	4 236 11 346
CHEMISCHE ERZEUGNISSE								
41 153	SAUERSTOFF 1)	1000 M3*	53 807	50 118	6 482	6 706	103 925	13 188
41 231	SALPETERSAURE, BER. AUF N	T *	22 555	14 115	17 908	17 051	36 670	34 959
41 420	SYNTHESAMMONIAK (PRIMAERSTICKSTOFF), BER. AUF N	T *	.	.	.	.	.	.
41 593	NATRIUMCARBONAT (SODA), BER. AUF NA2CO3	T *	.	.	.	.	.	.
41 972	CARBIDE	T *	.	.	.	.	.	.
42 311	METHANOL, BER. AUF 100 VH	T *	45 342	48 518	46 137	45 792	93 860	91 929
44 142	POLYETHYLEN 2)	T *	20 638	18 884	21 753	19 686	39 522	41 439
44 146	POLYVINYLCHLORID 2)	T *	.	.	.	.	.	.
44 551	SYNTHETISCHER KAUTSCHUK U. FAKTIS, FEST, BER. AUF TROCKENSUBSTANZ	T *	.	.	.	.	.	.
45 551	SYNTHETISCHE FILAMENTGARNE	T *	.	.	.	.	.	.
46 429	LACKE, OEL-, LEIM-, WASSER-, DISPERSIONSFARBEN U. A.; KUNSTSTOFFPUTZE; SPACHTEL	T 1000 DM	2 753 10 754	2 674 9 980	7 817 21 951	7 564 23 904	5 427 20 734	15 381 45 855
47 478	ARZNEIWAREN U. HORMONELLE CONTRACEPTIVA	1000 DM	75 278	88 566	137 473	131 137	163 844	268 610
49 660	VOLL- U. HAUPTWASCHMITTEL	T 1000 DM	1 220 2 572	2 264 4 124	.	.	3 484 6 696	.
BUEROMASCHINEN; DATENVERARBEITUNGSGERAETE								
U. -EINRICHTUNGEN								
50 507	LEITERPLATTEN, BESTUECKT FUER DATENVERARBEITUNGSGERAETE	T 1000 DM	19 864	15 468	.	.	34 1 332	.
50 511	KOMPAKTEINHEITEN	1000 DM	1 086	585	.	.	1 671	.
FEINKERAMISCHE ERZEUGNISSE								
GESCHIRR, HAUSHALTSGERAETE, TOILETTEN- GEGENSTAENDE AUS PORZELLAN								
51 111	UNDEKORIERT 3)	T 1000 DM	1 236 6 812	987 6 249	891 5 383	812 5 638	2 222 13 061	1 703 11 021
51 115	DEKORIERT (GEMALT) 4)	1000 DM	6 621	6 248	5 679	7 455	12 869	13 134
51 311	STEINGUT BZW. STEINGUTAEHNLICHEM MATERIAL UNDEKORIERT 3)	T 1000 DM	207 708	324 1 409	62 308	91 466	532 2 117	153 774
51 315	DEKORIERT 4)	1000 DM	104	296	272	293	400	565
GLAS U. GLASWAREN								
52 213	GETRAENKEFLASCHEN AB 150 CM3 INHALT	T 1000 DM	24 455 15 213	19 046 11 446	27 246 15 732	27 824 15 334	43 501 26 659	55 070 31 066
52 223	WIRTSCHAFTSGLAS (EINSCHL. KELCHGLAS) UNTER 24 VH BLEIOXIDGEHALT	T 1000 DM	720 3 841	789 4 740	768 4 613	615 4 298	1 510 8 581	1 384 8 911
52 224	BLEIKRISTALL (EINSCHL. KELCHGLAS) AB 24 VH BLEIOXIDGEHALT	T *	386	372	294	286	758	580
SCHNITTHOLZ, SPERRHOLZ U. SONSTIGES								
BEARBEITETES HOLZ								
SCHNITTHOLZ AUS 5)								
53 161	NADELHOLZ	1000 M3*	81	53	41	44	134	85
53 165	LAUBHOLZ	1000 M3*	10	8	5	6	18	12
53 511	SCHAELEFURNIERE	M3 *	1 926	1 417	1 198	1 762	3 343	2 960
53 814	HOLZSPANPLATTEN ROH ODER GESCHLIFFEN	M3 *	36 540	34 647	12 806	14 054	71 187	26 860

1) GEMESSEN UNTER NORMALDRUCK BEI 20 GRAD C. 2) ANFALL DER PRIMAERPRODUKTION IN JEDER FORM (PULVER, KOERNER, BLOECKE, PLATTEN, DISPERSIONEN, LOESUNGEN U. AE.) EINSCHL. FUELLSTOFFE BEI FORMMASSEN, ABER OHNE ANDERE ZUSAETZE (Z.B. LOESUNGS- U. DISPERSIERMITTEL, WEICH- MACHER) VOR ABGABE ZUR WEITERVERARBEITUNG IM GLEICHEN ODER FREMDEN UNTERNEHMEN. 3) UNDEKORIERTER ERZEUGNISSE SIND, GLEICHGUELTIG OB MITTELBAR ZUM ABSATZ ODER NOCH ZUR DEKORIERUNG IM GLEICHEN UNTERNEHMEN BESTIMMT, INSGESAMT IN MENGE U. WERT ANGEZEIGT. UNDEKORIERTER ERZEUGNISSE, DIE AN EINEM FREMDEN BETRIEB UNBERECHNET ZUR DEKORIERUNG GELIEFERT WERDEN, SIND ENTHALTEN. 4) NUR DIE WERTSTIEGERUNG GEGENUEBER DER UNDEKORIERTEN WARE. 5) SAEGEWERKE MIT EINEM JAHRESEINSCHNITT AB 1000 M3 RUNDHOLZ.

**2 BERGBAU UND VERARBEITENDES GEWERBE**  
**2.5 PRODUKTION**  
**2.5.2 PRODUKTION AUSGEWAHLTER ERZEUGNISSE**

EB.-NR.	ERZEUGNIS	EINHEIT	1991		1992		JAN. 81S	FEB.
			JANUAR	FEBRUAR	JANUAR	FEBRUAR	1991	1992
	HOLZWAREN							
54 113	FENSTER (AUCH VERGLAST)	1000 ST	11	10	13	12	21	25
		1000 DM	4 207	4 611	9 594	8 164	8 818	17 758
54 222	POLSTERMOEBEL (SESSEL, COUCHES, SOFAS, LIEGEN)	1000 ST	213	175	178	169	387	348
		1000 DM	59 105	47 373	51 149	51 744	106 478	102 893
54 234	SCHRANKWAENDE (AUCH ALS RAUMTEILER)	1000 LFD.M	74	38	23	20	112	43
		1000 DM	22 925	10 691	7 477	6 653	33 616	14 130
54 392	PALETTEN	1000 ST	281	290	202	221	572	422
		1000 DM	3 933	3 874	2 644	2 670	7 807	5 314
54 444	MOEBELBESTANDTEILE AUS HOLZ (OHNE GEDRECHSELTE)	1000 DM	11 955	9 687	7 067	7 135	21 642	14 202
	HOLZSTOFF, ZELLSTOFF, PAPIER U. PAPPE							
55 110	HOLZSTOFF 1)	T *	10 347	7 186	3 766	4 818	17 533	8 584
55 211	PAPIERZELLSTOFF 1)	T *	.	.	.	.	.	.
55 310	ZEITUNGSDRUCKPAPIER	T *	11 530	10 751	6 209	8 921	22 281	15 130
55 324	DRUCK- U. SCHREIBPAPIER	T *	3 867	3 813	5 250	5 014	7 680	10 264
55 398	SONDERPAPIER (OHNE TECHNISCHE SPEZIALSEIDEN)	T *	4 462	5 389	6 382	4 322	9 851	10 704
	PAPIER- U. PAPPEWAREN							
56 111	TAPETEN AUS PAPIER (AUCH KUNSTSTOFFBESCHICHTET, METALLISIERT, MIT TEXTILIEN KASCHIERT U.AE.)	1000 ST	1 862	1 380	661	1 067	3 243	1 728
		1000 DM	6 770	4 618	2 525	4 289	11 388	6 814
56 322	BUEROHILFSMITTEL	1000 DM	5 015	5 244	7 872	7 802	10 259	15 674
56 415	ERZEUGNISSE AUS WELLPAPPE	1000 T	5	4	5	5	9	9
		1000 DM	6 508	5 635	6 948	6 843	12 143	13 791
56 499	VERPACKUNGSMITTEL AUS KARTON U. VOLLPAPPE (AUCH BEDRUCKT), DISPLAYS	1000 T	3	2	3	3	5	6
		1000 DM	6 817	5 478	6 065	6 988	12 295	13 053
	GUMMIWAREN							
59 131	LAUFDECKEN FUER LASTKRAFTWAGEN, OMNIBUSSE U. ERDBEWEGUNGSMASCHINEN	1000 ST	28	29	23	23	56	46
		1000 DM	8 909	9 823	4 929	4 467	18 732	9 396
	LEDER							
61 219	OBERLEDER	T *	147	126	98	66	273	164
61 229	FUTTERLEDER	T *	57	54	57	47	111	104
61 249	GEWICHTSLEDER	T *	40	187	41	51	227	93
	LEDERWAREN U. SCHUHE							
62 176	FEINSATTLERWAREN	1000 DM	4 264	4 658	2 149	2 240	8 922	4 389
	STRASSENSCHUHE U. -STIEFEL MIT OBERTEIL AUS LEDER							
62 532	FUER HERREN (AB GROESSE 36)	1000 PAAR	277	210	97	86	487	183
		1000 DM	9 976	8 663	3 594	3 520	18 639	7 114
62 534	FUER DAMEN (EINSCHL. GEFUETTERTER SANDALETTEN) (AB GROESSE 36)	1000 PAAR	329	253	138	160	581	298
		1000 DM	12 303	9 275	4 800	6 951	21 578	11 751
62 539	FUER KINDER U. KLEINKINDER BIS GROESSE 35	1000 PAAR	324	185	62	100	508	161
		1000 DM	5 745	3 657	1 498	1 827	9 402	3 325
	TEXTILIEN							
63 211	GARN FUER GEWEBE (OHNE TEPPICH-, BASTFASER- U. HAARGARN) AUS BAUMWOLLE	T *	935	831	601	792	1 766	1 393
63 221	GARN FUER MASCHENWARE AUS BAUMWOLLE	T *	396	335	580	658	731	1 238
63 289	HANDSTRICK- U. HANDARBEITSGARN (OHNE MASCHINENSTRICKGARN)	T	111	137	111	108	248	220
		1000 DM	1 980	2 240	1 632	1 583	4 220	3 215
63 721	STOFF FUER HERREN- U. KNABEN OBERBEKLEIDUNG, AUCH FUER HERRENBERUFSBEKLEIDUNG (OHNE FUTTERSTOFF)	1000 M2	1 602	952	1 762	2 068	2 554	3 830
		1000 DM	7 490	5 986	7 741	9 311	13 476	17 052
63 722	STOFF FUER DAMEN-, MAEDCHEN- U. KLEINKINDER- OBERBEKLEIDUNG, AUCH FUER DAMENBERUFSBEKLEIDUNG (EINSCHL. SCHUERZENSTOFF) (OHNE FUTTERSTOFF)	1000 M2	1 329	1 122	2 344	2 194	2 451	4 538
		1000 DM	4 420	4 155	8 588	7 913	8 575	16 501

1) AUF BASIS EINES TROCKENGEWICHTS VON 90 V.H.

**2 BERGBAU UND VERARBEITENDES GEWERBE**  
**2.5 PRODUKTION**  
**2.5.2 PRODUKTION AUSGEWAHLTER ERZEUGNISSE**

EB.-NR.	ERZEUGNIS	EINHEIT	1991		1992		JAN. BIS	FEB.
			JANUAR	FEBRUAR	JANUAR	FEBRUAR	1991	1992
63 821	HAUS-, BETT- U. TISCHWAESCHESTOFF (OHNE FROTTIERGEWEBE) (METERWARE) TEPPICHE, LAEUFER U. FUSSBODENBELAG AUS TEXTILEM MATERIAL (OHNE MATTEN) (METERWARE U. ABGEPASST)	1000 M2*	2 052	2 213	2 072	1 506	4 266	3 578
63 861	GEWEBT	1000 M2	118	732	53	52	850	106
63 880	BESCHICHTETE GEWEBE U. ANDERE BESCHICHTETE TEXTILE TRAEGERBAHNEN (OHNE GUMMIERTE GEWEBE)	1000 DM	2 105	8 766	1 709	1 593	10 871	3 302
		1000 M2	1 454	2 223	1 843	1 737	3 677	3 580
		1000 DM	5 322	7 109	7 273	7 870	12 431	15 143
BEKLEIDUNG 1)								
64 114	HERREN OBERBEKLEIDUNG AB GROESSE 38 ANZUEGE	1000 ST	59	31	12	4	90	16
		1000 DM	5 082	3 098	1 405	716	8 180	2 121
64 115	SAKKOS U. JACKEN (OHNE SKI- U. WINDJACKEN, ANDRAKS, BLOUSONS U. AE.)	1000 ST	.	.	.	.	.	.
		1000 DM	.	.	.	.	.	.
64 116	HOSEN, LANG (AUCH JEANSHOSEN)	1000 ST	.	.	.	.	.	.
		1000 DM	.	.	.	.	.	.
64 132	DAMEN OBERBEKLEIDUNG AB GROESSE 34 ROECKE	1000 ST	150	147	131	111	297	242
		1000 DM	2 734	3 103	2 323	3 960	5 837	6 283
64 134	BLUSEN (AUCH HEMDBLUSEN)	1000 ST	110	149	81	101	258	182
		1000 DM	2 481	3 059	2 041	2 612	5 540	4 653
64 143	ARBEITS-, BERUFS- U. SPEZIALSCHUTZHOSEN (GENAHT) (AUCH LATZHOSEN)	1000 ST	101	132	28	29	233	58
		1000 DM	2 362	2 208	532	569	4 570	1 101
64 153	WINDJACKEN, ANDRAKS, BLOUSONS U. AE.	1000 ST	25	25	11	17	50	28
		1000 DM	1 083	1 201	418	716	2 284	1 134
64 173	LEDERJACKEN, -WESTEN U. -STRICKJACKEN	1000 ST	31	11	2	3	42	5
		1000 DM	4 632	1 517	241	484	6 149	725
64 317	BUESTENHALTER	1000 ST	.	.	.	.	.	.
		1000 DM	.	.	.	.	.	.
64 836	BETTWAESCHE	1000 ST	708	979	304	395	1 687	698
		1000 DM	5 508	10 831	3 025	3 644	16 339	6 669
ERZEUGNISSE DES ERNAHRUNGSGEWERBES								
68 112	WEIZENMEHL U. -SCHROT	T *	85 999	48 561	61 861	59 361	134 560	121 222
68 113	ROGGEN-, MAIS- U. GEMENGEMEHL SOWIE -SCHROT	T *	24 082	15 701	15 642	14 820	39 783	30 482
68 120	TEIGWAREN	T	3 000	3 426	4 285	4 073	6 426	8 358
		1000 DM	5 023	5 882	6 365	5 556	10 905	11 921
68 310	MILCH (OHNE WERKMILCH) VOLLMILCH ODER TEILENTRAHMTE MILCH (OHNE STERILISIERTE ODER ULTRAHOCHERHITZTE MILCH U. WERKMILCH)	1000 L	26 684	41 615	29 160	32 222	68 299	61 382
		1000 DM	21 895	30 010	23 234	24 666	51 905	47 900
68 311	ENTRAHMTE MILCH (MAGERMILCH) U. BUTTER- MILCH (OHNE STERILISIERTE ODER ULTRAHOCH- ERHITZTE MILCH, WERKMILCH U. MAGERMILCH FUER FUTTERZWECKE)	1000 L	74 484	75 641	29 119	32 483	150 125	61 602
		1000 DM	13 770	15 295	9 805	10 574	29 065	20 379
68 312	SAHNE (OHNE STERILISIERTE ODER ULTRAHOCHER- HITZTE SAHNE), AUCH SCHLAGRAHM	1000 L	4 432	4 303	3 166	2 968	8 734	6 134
		1000 DM	11 565	11 461	7 384	7 243	23 026	14 627
68 314	BUTTER, BUTTERSCHMALZ (BUTTEROEL), KRAEUTER- BUTTER U. ANDERE BUTTERZUBEITUNGEN IN BUTTERWERT	T	14 543	12 852	6 647	6 295	27 395	12 942
		1000 DM	92 167	79 388	43 740	40 153	171 555	83 893
68 514	WURST, SCHINKEN U. SONSTIGE FLEISCHWAREN (OHNE WURST- U. FLEISCHKONSERVEN)	T	17 997	15 604	16 366	15 020	33 601	31 386
		1000 DM	117 588	104 154	124 941	113 903	221 742	238 844
68 719	BIER 2)	1000 HL	444	445	751	711	889	1 462
		1000 DM	54 008	51 169	85 708	80 098	105 177	165 806
68 751	KORNBRANNTHEINE 2) 3)	HL	17 752	12 797	15 348	13 022	30 549	28 370
		1000 DM	4 965	3 356	3 549	3 137	8 321	6 686
68 753	BRANNTHEINE AUS WEIN (EINSCHLIESSLICH VERSCHNITT) 2) 3)	HL	43 885	27 564	43 546	30 479	71 449	74 025
		1000 DM	13 044	8 575	12 792	9 271	21 619	22 063
68 817	GEWUERZE	T	110	285	199	161	395	360
		1000 DM	1 175	3 059	2 541	1 827	4 234	4 368

1) EINSCHLIESSLICH DER VON WEBEREIEN FERTIGGESTELLTEN WAREN, SOWIE SOLCHE AUS ZUGEKAUFTER GEWIRKTER ODER GESTRIKTER METERWARE.  
2) PRODUKTION DER BETRIEBE VON UNTERNEHMEN MIT 10 BESCHAEFTIGTEN UND MEHR.  
3) PRODUKTIONSWERT OHNE VERBRAUCHSTEUER.

**2 BERGBAU UND VERARBEITENDES GEWERBE**  
**2.5 PRODUKTION**  
**2.5.3 PRODUKTIONSWERT NACH GUETERGRUPPEN UND GÜTERZWEIGEN**

NR. DER SYSTE- MATIK 1)	BEZEICHNUNG	W E R T I N 1000 DM		
		1990 3. VJ	1991 2. VJ	1991 3. VJ
216 218	STEIN-, HUETTEN- UND SALINENSALZ, SOLE TORF	34 962 .A	25 881 -	16 068 .A
21	BERGBAULICHE ERZEUGNISSE	...	...	...
221 225 227	ROHBENZIN UND KRAFTSTOFFE (EINSCHL. HEIZÖLE) SCHMIERMittel UND ÄHNLICHE MINERALISCHE ÖLE ANDERE MINERALÖLERZEUGNISSE	841 959 74 882 97 002	.A 38 113 52 844	450 397 28 583 42 345
22	MINERALÖLERZEUGNISSE	1 028 928	958 024	525 557
253 255 256 257 258	ZEMENT, BEARBEITETER KALK- U. DOLOMITSTEIN, GIPSERZEUGNISSE, MOERTEL UND TRANSPORTBETON BETONERZEUGNISSE (EINSCHL. KALKSANDSTEINEN) ANDERE ERZEUGNISSE AUS STEINEN UND ERDEN ASBESTWAREN SCHLEIFMITTEL	362 718 537 972 40 440 2 045 19 520	151 443 202 486 .A .A .A	163 993 218 124 .A .A .A
25	STEINE UND ERDEN, ASBESTWAREN, SCHLEIFMITTEL	1 385 305	617 607	687 324
271 273 274	ERZEUGNISSE DER HOCHOFENWERKE ETC. ERZEUGNISSE DER STAHLROHRWERKE ERZEUGNISSE DER SCHMIEDEWERKE ETC.	1 018 409 156 496 132 495	1 291 552 51 164 45 310	1 311 742 44 858 51 131
27	EISEN UND STAHL 2)	1 307 400	1 388 026	1 407 731
281	NE-METALLE UND EDELMETALLE, ROH	202 542	113 945	116 157
28	NE-METALLE UND -METALLHALBZEUG (EINSCHL. EDELMETALLEN UND DEREN HALBZEUG)	699 013	330 968	336 816
291 295	EISEN-, STAHL- UND TEMPERGUSS 2) NE-METALLFORMGUSS (EINSCHL. EDELMETALLFORMGUSS)	467 156 103 328	207 251 44 546	173 329 43 492
301 302	ERZEUGNISSE DER ZIEHEREIEN UND KALTWALZWERKE ERZEUGNISSE DER STAHLVERFORMUNG	188 116 301 034	77 604 108 192	70 264 105 788
30	ERZEUGNISSE DER ZIEHEREIEN UND KALTWALZWERKE UND DER STAHLVERFORMUNG	522 153	206 316	200 641
311 312 315 317	STAHL- UND LEICHTMETALLKONSTRUKTIONEN WEICHEN, KREUZUNGEN UND ÄHNLICHES GLEISMATERIAL (OHNE GLEISOBERBAUERZEUGNISSE) DAMPFKESSEL, BEHÄLTER ETC. SCHIENENFAHRZEUGE	262 024 60 111 138 590 744 552	180 469 3 146 118 800 826 520	242 288 3 297 115 053 762 828
31	STAHLBAUERZEUGNISSE UND SCHIENENFAHRZEUGE	1 515 667	1 387 000	1 513 359
3211, 3212 3213 3214 3215 3216 3217 3218 3219 3222-3229 3234 3235 3236, 3237 3239 3241-3244 3245, 3246 3247 3251, 3252 3254 3255-3259 3261 3263 3264 3265, 3266 3267 3268 3269 3271 3272 3275 3276-3278	METALLBEARBEITUNGSMASCHINEN HUETTEN- UND WALZWERKEINRICHTUNGEN INDUSTRIEOEFEN (OHNE ELEKTROEFEN), BRENNER GIESSEREIMASCHINEN PRUEFFMASCHINEN HOLZBE- UND -VERARBEITUNGSMASCHINEN AUSWECHSELBARE WERKZEUGE FÜR DIE METALLBEARBEITUNG SCHWEISSGERÄTE UND -MASCHINEN (OHNE ELEKTRISCHE) VERBRENNUNGSMOTOREN UND ANDERE KRAFTMASCHINEN FLUESSIGKEITSPUMPEN MASCHINEN FÜR DIE BE- UND VERARBEITUNG VON KAUTSCHUK UND KUNSTSTOFF BAU-, BAUSTOFF-, KERAMIK- UND GLASMASCHINEN TROCKNUNGSANLAGEN UND -MASCHINEN LANDMASCHINEN, LANDWIRTSCHAFTLICHE FÖRDERMITTEL, ACKERSCHLEPPER UND MILCHWIRTSCHAFTLICHE MASCHINEN MASCHINEN FÜR NAHRUNGSMITTEL UND FÜR VERWANDTE GEBIETE VERPACKUNGSMASCHINEN (OHNE SOLCHE FÜR GETRAENKE) EINZELAPPARATE, ANLAGEN UND MASCHINEN FÜR DIE CHEMISCHE UND VERWANDTE INDUSTRIE MASCHINEN UND EINRICHTUNGEN FÜR DEN BERGBAU FÖRDERTECHNIK PAPIER- UND DRUCKEREIMASCHINEN WAREN UND LEISTUNGSAUTOMATEN WAAGEN TEXTILMASCHINEN UND ZUBEHÖR NÄHEMASCHINEN WÄSCHEREI- UND VERWANDTE MASCHINEN FÜR GEWERBLICHE ZWECKE MASCHINEN FÜR DIE LEDER-, SCHUH- UND LEDERWARENHERSTELLUNG FEUERWEHRGERÄTE ARMATUREN GERÄTE FÜR OELHYDRAULISCHE ANLAGEN UND PNEUMATISCHE STEUERUNGEN ANTRIEBSTECHNIK	638 506 49 051 16 384 36 919 19 329 20 939 128 358 12 274 322 661 176 614 110 752 246 214 20 057 486 923 157 842 42 232 307 239 276 357 556 325 258 781 - 10 493 203 744 88 182 21 960 1 933 12 408 247 702 88 191 499 022	310 293 18 191 3 715 10 418 1 822 11 105 77 223 3 922 134 119 32 190 28 301 63 310 5 290 237 088 51 246 8 865 112 874 134 720 162 547 188 453 - 721 76 116 46 809 889 1 030 2 067 62 974 32 517 141 102	386 387 56 229 8 855 8 307 3 655 12 983 71 555 5 709 174 917 28 085 28 594 89 923 7 070 299 730 67 227 18 829 101 090 55 454 171 825 69 033 - 1 584 103 749 21 016 588 1 467 2 231 70 707 39 086 126 623
32	MASCHINENBAUERZEUGNISSE (EINSCHL. ACKERSCHLEPPERN)	6 263 110	2 443 690	2 554 242

1) IN ANLEHNUNG AN DAS SYSTEMATISCHE GÜTERVERZEICHNIS FÜR PRODUKTIONSSTATISTIKEN, AUSGABE 1989.- 2) IN DER GÜTERGRUPPE 27 (EISEN UND STAHL) SOWIE IN DEM GÜTERZWEIG 291 (EISEN-, STAHL- UND TEMPERGUSS) WURDE DIE GESAMTPRODUKTION (PRODUKTION ZUM ABSATZ UND ZUR WEITER-VERARBEITUNG) BEWERTET.  
BITTE BEACHTEN SIE AUCH DIE EINFÜHRUNG AUF SEITE 5.

**2 BERGBAU UND VERARBEITENDES GEWERBE**  
**2.5 PRODUKTION**  
**2.5.3 PRODUKTIONSWERT NACH GUETERGRUPPEN UND GÜTERZWEIGEN**

NR.DER SYSTE- MATIK 1)	BEZEICHNUNG	W E R T I N 1000 DM		
		1990 3. VJ	1991 2. VJ	1991 3. VJ
3311-3318 333	KRAFTWAGEN UND DEREN VERBRENNUNGSMOTOREN, FAHRGESTELLE MIT MOTOR ZUBEHÖR, EINZEL- UND ERSATZTEILE FÜR KRAFTWAGEN-, STRASSENZUGMASCHINEN- UND KRAFTADMOTOREN	621 036	122 757	34 755
334	KAROSSERIEN, AUFBAUTEN UND ANHÄNGER FÜR KRAFTWAGEN UND STRASSENZUGMASCHINEN	487 328	157 225	170 312
33	STRASSENFAHRZEUGE (OHNE ACKERSCHLEPPER)	204 152	81 582	88 714
34	WASSERFAHRZEUGE	2 047 416	543 895	485 181
361	GERÄTE UND EINRICHTUNGEN DER ELEKTRIZITÄTSERZEUGUNG UND -UMWANDLUNG	461 006	227 915	188 786
362	GERÄTE UND EINRICHTUNGEN DER ELEKTRIZITÄTSVERTEILUNG	570 363	190 655	201 327
363	ELEKTRISCHE GERÄTE FÜR GEWERBE UND HAUSHALT	829 812	290 482	320 268
364	ELEKTRISCHE LEUCHTEN UND LAMPEN	423 630	118 942	103 251
365	NACHRICHTENTECHNISCHE GERÄTE UND EINRICHTUNGEN	153 803	48 416	41 993
366	RUNDFUNK-, FERNSEH-, PHONOTECHNISCHE GERÄTE UND EINRICHTUNGEN U. Ä.	295 501	122 653	152 618
367	ELEKTRISCHE MESS-, PRÜF-, REGEL- UND STEUERUNGSGERÄTE UND -EINRICHTUNGEN	530 782	207 846	151 732
36	ELEKTROTECHNISCHE ERZEUGNISSE	440 901	53 167	57 249
371	OPTISCHE ERZEUGNISSE	4 114 422	1 578 826	1 618 571
372	FOTO-, PROJEKTIONS- UND KINOTECHNISCHE GERÄTE	123 205	46 441	32 593
375	FEINMECHANISCHE ERZEUGNISSE	30 581	6 657	3 848
376	MEDIZINMECHANISCHE ERZEUGNISSE (OHNE ELEKTROMEDIZINISCHE GERÄTE UND EINRICHTUNGEN)	119 900	27 638	24 238
377	UHREN	47 371	9 019	8 723
37	FEINMECHANISCHE UND OPTISCHE ERZEUGNISSE, UHREN	30 923	11 486	10 119
381	HANDELSWAFFEN UND DEREN MUNITION	361 210	105 312	83 244
382	WERKZEUGE	19 921	9 030	7 354
383	HEIZ- UND KOCHGERÄTE	54 385	14 488	14 218
384	BLECHWAREN, BLECHKONSTRUKTIONEN UND FEINSTBLECHPACKUNGEN	.A	39 866	49 842
385	SCHLOSSER UND BESCHLÄGE	321 550	143 037	150 837
387	SCHNEIDWAREN, BESTECKE UND BLANKE WAFFEN	36 500	24 823	20 646
388	METALLWAREN UND -KURZWAREN	12 943	6 124	5 303
38	EISEN-, BLECH- UND METALLWAREN	84 276	63 507	55 093
391	GROSSMUSIKINSTRUMENTE	623 082	314 483	320 556
392	KLEINMUSIKINSTRUMENTE	.A	5 335	5 185
393	SPIELWAREN, WEIHNACHTSARTIKEL, SCHNEIDERPUPPEN U.Ä. WAREN	24 250	8 825	6 657
394	TURN- UND SPORTGERÄTE (OHNE SPORTBEKLEIDUNG UND SPORTSCHUHE)	.A	29 661	40 964
395	SCHMUCK, GOLD- UND SILBERSCHMIEDEWAREN	22 971	6 184	7 396
398	ERZEUGNISSE DER FOTO- UND FILMLABORS, FUELLHALTER, KUGELSCHREIBER, WAREN AUS NATÜRLICHEN SCHNITZ- UND FORMSTOFFEN	11 589	.A	.A
39	MUSIKINSTRUMENTE, SPIELWAREN, SPORTGERÄTE, SCHMUCK, BELICHTETE FILME, FUELLHALTER U. Ä.	9 086	.A	.A
411	CHEMISCHE GRUNDSTOFFE (ELEMENTE)	210 204	66 836	66 890
415	METALLSALZE UND -PEROXOSALZE DER ANORGANISCHEN SÄUREN	56 398	34 455	30 294
41	ANORGANISCHE GRUNDSTOFFE UND CHEMIKALIEN	118 586	.A	.A
422	KOHLENWASSERSTOFFE, CHEMISCH EINHEITLICH, IHRE HALOGEN-, SULFO-, NITRO- ODER NITROSODERIVATE	308 362	173 339	157 890
423	ALKOHOLE, IHRE HALOGEN-, SULFO-, NITRO- ODER NITROSODERIVATE	176 327	120 993	103 968
424	PHENOLE, PHENOLALKOHOLE, IHRE HALOGEN-, SULFO-, NITRO- ODER NITROSODERIVATE	43 497	.A	.A
426	CARBONSÄUREN, IHRE ANHYDRIDE, HALOGENIDE, PEROXIDE UND PEROXYSÄUREN SOWIE ESTER UND SALZE DER MINERALSÄUREN; IHRE HALOGEN-, SULFO-, NITRO- O. NITROSODERIVATE	7 440	.A	.A
427	VERBINDUNGEN MIT STICKSTOFFFUNKTIONEN	63 414	54 161	29 699
42	ORGANISCHE GRUNDSTOFFE UND CHEMIKALIEN	78 098	64 801	71 159
431	DUENGEMITTEL	440 072	318 833	286 068
434	PFLANZENSCHUTZ- UND SCHÄDLINGSBEKÄMPFUNGSMITTEL	114 683	.A	.A
43	DUENGEMITTEL, PFLANZENSCHUTZ- UND SCHÄDLINGSBEKÄMPFUNGSMITTEL	56 952	21 200	7 061
441	KUNSTSTOFFE	171 635	.A	.A
445	SYNTHETISCHER KAUTSCHUK	471 174	252 227	311 891
44	KUNSTSTOFFE UND SYNTHETISCHER KAUTSCHUK	49 746	.A	.A
452	CELLULOSISCHE CHEMIEFASERN	520 920	.A	.A
455	SYNTHETISCHE CHEMIEFASERN	.A	.A	.A
45	CHEMIEFASERN	106 272	.A	.A
		.A	63 709	67 832

1) IN ANLEHNUNG AN DAS SYSTEMATISCHE GÜTERVERZEICHNIS FÜR PRODUKTIONSSTATISTIKEN, AUSGABE 1989.

**2 BERGBAU UND VERARBEITENDES GEWERBE**  
**2.5 PRODUKTION**  
**2.5.3 PRODUKTIONSWERT NACH GUETERGRUPPEN UND GÜTERZWEIGEN**

NR.DER SYSTE- MATIK 1)	BEZEICHNUNG	W E R T I N 1000 DM		
		1990 3. VJ	1991 2. VJ	1991 3. VJ
464	ANSTRICHSTOFFE UND VERDÜNNUNGEN	143 542	39 466	47 816
46	FARBSTOFFE, FARBEN, LACKE UND VERWANDTE ERZEUGNISSE	206 398	59 664	67 694
471	VITAMINE UND HORMONE, ALKALOIDE UND GLYKOSIDE, ANTIBIOTIKA, ZUBEREITETE DROGEN	22 854	21 901	43 160
473	BULKWARE	.A	.A	.A
475	PHARMAZEUTISCHE SPEZIALITÄTEN	227 731	286 129	318 880
479	SONSTIGE PHARMAZEUTISCHE ERZEUGNISSE	121 604	.A	.A
47	PHARMAZEUTISCHE ERZEUGNISSE	372 402	.A	.A
491	GELATINE UND KLEBSTOFFE	38 934	.A	.A
492	GERBSTOFFE, HILFSMITTEL FÜR LEDER, TEXTILIEN UND PAPIER, ORGANISCHE GRENZFLÄCHENAKTIVE STOFFE UND ZUBEREITUNGEN	.A	.A	.A
493	ANDERE HILFSMITTEL	62 284	36 937	25 193
494	BITUMEN- DACH- UND- DICHTUNGSMATERIALIEN, BAUTENSCHUTZMITTEL UND ÄHNLICHE ERZEUGNISSE	.A	10 254	13 774
496	SEIFEN, WASCH- UND REINIGUNGSMITTEL	74 631	31 022	28 505
497	KÖRPERPFLEGE MITTEL	.A	22 915	35 968
498	SELBSTKLEBBÄNDER UND CHEMISCHER BEDARF	4 448	.A	.A
49	SONSTIGE CHEMISCHE ERZEUGNISSE	551 591	178 849	198 176
4	CHEMISCHE ERZEUGNISSE	2 729 126	1 603 592	1 696 508
50	BÜROMASCHINEN, DATENVERARBEITUNGSGERÄTE UND -EINRICHTUNGEN	261 797	72 867	63 130
511	HAUSHALTS-, WIRTSCHAFTS- UND ZIERGEGENSTÄNDE AUS PORZELLAN (AUCH AUS HALBPORZELLAN)	92 366	54 184	51 678
513	HAUSHALTS-, WIRTSCHAFTS- UND ZIERGEGENSTÄNDE AUS STEINGUT UND STEINZEUG	.A	.A	.A
514	TON- UND TÖPFERWAREN	.A	.A	.A
51	FEINKERAMISCHE ERZEUGNISSE	173 076	92 074	93 190
521	FLACHGLAS (HÜTTENERZEUGUNG)	41 244	38 313	32 285
522	HOHLGLAS (HÜTTENERZEUGUNG)	123 646	86 873	80 663
523	VERARBEITETES GLAS	45 854	.A	.A
524	VEREDELTES GLAS (OHNE LOHNEREDLUNGSARBEITEN)	37 634	31 131	28 892
52	GLAS UND GLASWAREN	280 029	187 532	175 016
531	SAEGWERKSERZEUGNISSE	107 756	.A	.A
532	HOBELWARE UND RAUHPUND	.A	1 290	572
534	IMPRÄGNIERTE HOELZER	22 744	1 999	1 255
535	FURNIERE	3 577	2 722	1 994
536	SPERRHOLZ UND PRESSHOLZ	.A	.A	.A
538	HOLZSPANPLATTEN UND SONSTIGES BEARBEITETES HOLZ	.A	.A	.A
53	SCHNITTHOLZ, SPERRHOLZ UND SONSTIGES BEARBEITETES HOLZ	200 012	97 039	85 032
541	BAUELEMENTE AUS HOLZ UND HOLZKONSTRUKTIONEN (OHNE FERTIGTEILBAUTEN AUS HOLZ ODER UEBERWIEGEND AUS HOLZ IM HOCHBAU)	70 242	44 999	54 531
542	MOEBEL, MATRATZEN, HOLZGEHÄUSE UND ANDERE TISCHLERERZEUGNISSE	454 032	304 039	286 766
543	VERPACKUNGSMITTEL AUS HOLZ	.A	28 238	28 274
544	TECHNISCHE, GEBWERBLICHE, LANDWIRTSCHAFTLICHE UND ÄHNLICHE HOLZWAREN	67 012	35 426	33 103
546	KORB-, KORK-, FLECHT- UND BÜRSTENWAREN	.A	.A	.A
54	HOLZWAREN	702 414	432 261	419 908
553	PAPIER, UNVEREDELT (IN RÖLLEN UND BOGEN)	.A	.A	.A
554	PAPPE, UNVEREDELT (IN RÖLLEN UND BOGEN)	15 805	8 711	6 960
55	HOLZSTOFF, ZELLSTOFF, PAPIER UND PAPPE	253 820	197 255	196 544
562	IMPRÄGNIERTE, PARAFFINIERT, GUMMIERT UND ANDERE VORBEREITETE SPEZIALPAPIERE UND -PAPPEN (OHNE KUNSTSTOFFBESCHICHTETE BZW. GESTRICHENE PAPIERE UND PAPPEN)	8 891	.A	.A
563	BÜROBEDARF AUS PAPIER UND PAPPE, SCHREIBWAREN	21 163	24 396	28 655
565	VERPACKUNGSMITTEL AUS PAPIER UND PAPPE (OHNE HARTPAPIERWAREN)	.A	.A	.A
566	HARTPAPIERWAREN	5 057	2 562	2 705
567	BUCHBINDERISCHE ERZEUGNISSE	6 139	3 606	4 050
568	ANDERE ERZEUGNISSE AUS PAPIER UND PAPPE	.A	.A	.A
56	PAPIER- UND PAPPEWAREN	218 509	143 053	137 476
571	DRUCKERERZEUGNISSE	288 899	241 443	273 377
575	VERVIELFÄLTIGUNGEN, SONSTIGE DRUCKEREIERZEUGNISSE	10 150	.A	8 528
57	DRUCKEREIERZEUGNISSE, VERVIELFÄLTIGUNGEN, STEMPSEL ETC.	299 928	266 001	292 852

1) IN ANLEHNUNG AN DAS SYSTEMATISCHE GÜTERVERZEICHNIS FÜR PRODUKTIONSSTATISTIKEN, AUSGABE 1989.

2 BERGBAU UND VERARBEITENDES GEWERBE  
2.5 PRODUKTION  
2.5.3 PRODUKTIONSWERT NACH GÜTERGRUPPEN UND GÜTERZWEIGEN

NR. DER SYSTEMATIK 1)	BEZEICHNUNG	W E R T I N 1000 DM		
		1990 3. VJ	1991 2. VJ	1991 3. VJ
581	HALBZEUG AUS KUNSTSTOFF (EINSCHL. PROFILE)	.A	.A	.A
582	EINZELTEILE AUS KUNSTSTOFF (EINSCHL. BREMS- U. KUPPLUNGSMATERIALIEN, OHNE BAUELEMENTE)	60 384	34 207	.A
583	BAUELEMENTE AUS KUNSTSTOFF (OHNE FENSTERPROFILE)	8 132	16 582	22 590
584	VERPACKUNGSMITTEL, LAGER- UND TRANSPORTBEHÄLTER AUS KUNSTSTOFF (OHNE FOLIEN UND SELBSTKLEBBAENDER)	.A	19 655	.A
585	SONSTIGE FERTIGERZEUGNISSE AUS KUNSTSTOFF	51 574	22 536	25 977
589	REPARATUREN, VEREDLUNG UND MONTAGEN	5 848	.A	.A
58	KUNSTSTOFFERZEUGNISSE	276 879	146 862	189 838
591	BEREIFUNGEN, BEREIFUNGSZUBEHÖR	107 299	39 907	31 510
59	GUMMIWAREN	286 920	96 367	107 259
61	LEDER	71 950	34 473	34 846
622	LEDERWAREN (EINSCHL. REISEARTIKELN)	96 102	27 612	19 207
625	SCHUHE	227 242	85 604	78 432
62	LEDERWAREN UND SCHUHE	323 599	116 099	100 699
631	TEXTILE SPINNSTOFFE	20 933	18 283	10 011
632	GARN	224 158	75 038	72 008
635	SPINNSTOFFWAREN (OHNE METERWARE BZW. WIRK- UND STRICKWAREN)	.A	.A	.A
637	METERWARE (OHNE GROBGARNGEWEBE, HEIM- UND HAUSTEXTILIEN SOWIE VERWANDTE ERZEUGNISSE UND GEWIRKTEN ODER GESTRICKTEN STOFF)	.A	.A	.A
638	HEIM- UND HAUSTEXTILIEN SOWIE VERWANDTE ERZEUGNISSE	.A	.A	.A
639	WIRK- UND STRICKWAREN	386 645	126 389	103 325
63	TEXTILIEN	1 329 102	433 621	409 833
641	OBERBEKLEIDUNG, VEREDELTE PELZFELLE UND PELZWAREN	339 590	106 462	101 704
642	WAESCHE FÜR HERREN, DAMEN UND KINDER	51 126	10 773	12 615
643	MIEDERWAREN	35 583	10 937	7 469
644	HÜTE UND MÜTZEN	5 303	2 111	4 450
645	BEKLEIDUNGSZUBEHÖR	.A	.A	.A
647	SONSTIGE BEKLEIDUNG UND KONFEKTIONIERTER TEXTILER ERZEUGNISSE	.A	.A	.A
648	BETTFEDERN, HAUS-, BETT- UND TISCHWAESCHE, SONSTIGE BETTWAREN U. ÄH.	.A	.A	.A
64	BEKLEIDUNG UND KONFEKTIONIERTER TEXTILIEN	562 695	182 581	182 002
68	ERZEUGNISSE DES ERNÄHRUNGSGEWERBES	4 203 677	2 863 121	2 769 726
69	TABAKWAREN	89 160	74 344	75 513
70	FERTIGTEILBAUTEN IM HOCHBAU	31 253	16 033	19 079

1) IN ANLEHNUNG AN DAS SYSTEMATISCHE GÜTERVERZEICHNIS FÜR PRODUKTIONSSTATISTIKEN,  
AUSGABE 1989.



**3 BAUGEWERBE**  
**3.1 Bauhauptgewerbe**  
**3.1.1 Alle Betriebe**

Merkmal	Brandenburg	Mecklen- burg/Vor- pommern	Sachsen	Sachsen-Anh.	Thüringen	nachrichtlich: Berlin(Ost)	Insgesamt
---------	-------------	----------------------------------	---------	--------------	-----------	-------------------------------	-----------

**Februar 1992**

Beschäftigte insgesamt(Anzahl)	54 217	37 916	78 080	62 978	47 967	19 790	300 948
Bruttolohnsumme (1 000 DM)	92 273	62 863	132 417	108 783	80 122	38 989	515 447
Bruttogehaltsumme (1 000 DM)	25 590	18 063	38 894	31 294	22 427	13 780	150 048
Geleistete Arbeitsstunden (1 000 Std.)	5 090	3 543	7 404	6 236	4 301	1 914	28 488
Hochbau	3 451	2 480	4 977	3 964	2 974	1 420	19 266
Wohnunsbau	860	607	1 248	1 007	704	595	5 021
Tiefbau	1 639	1 063	2 427	2 272	1 327	494	9 222
Straßenbau	386	201	583	474	322	131	2 097
Gesamtumsatz (1 000 DM)	281 879	176 486	431 501	330 939	259 599	139 418	1 619 822
Baugewerblicher Umsatz (1 000 DM)	267 062	168 613	415 407	310 199	248 320	134 529	1 544 130
Hochbau	183 116	107 785	264 871	195 118	177 071	108 394	1 036 355
Wohnunsbau	49 298	28 811	61 806	41 990	56 327	53 565	291 797
Tiefbau	83 946	60 828	150 536	115 081	71 249	26 135	507 775
Straßenbau	14 063	12 121	39 294	22 983	18 388	6 649	113 498

**Veränderung gegen Vormonat in %**

Beschäftigte insgesamt	-0,5	-0,7	2,0	1,1	0,7	-2,1	0,5
Bruttolohnsumme	-9,4	-13,0	-7,2	-6,9	-9,4	-10,1	-8,9
Bruttogehaltsumme	0,6	-6,6	2,0	-1,6	3,8	0,2	0,0
Geleistete Arbeitsstunden	-0,6	2,5	-0,2	1,8	0,2	0,5	0,6
Hochbau	-6,3	0,6	-1,7	-0,5	-1,8	-7,1	-2,5
Wohnunsbau	-5,5	-13,5	-4,7	-13,4	20,1	5,9	-4,1
Tiefbau	13,9	7,5	2,9	6,1	4,8	31,4	7,6
Straßenbau	6,6	-8,2	-7,5	-5,8	3,5	21,3	-1,7
Gesamtumsatz	2,5	14,1	29,5	13,4	24,1	35,7	18,5
Baugewerblicher Umsatz	1,1	17,1	29,2	13,9	24,0	35,8	18,7
Hochbau	-5,5	20,7	35,9	25,2	49,2	32,9	24,3
Wohnunsbau	-2,1	12,0	29,4	20,3	194,9	133,1	45,3
Tiefbau	19,0	11,2	19,0	-1,1	-12,7	49,7	8,7
Straßenbau	-13,3	-6,0	15,5	-42,9	-29,9	32,7	-15,7

**3 BAUGEWERBE**  
**3.1 BAUHAUPTGEWERBE**  
**3.1.2 Betriebe mit 20 Beschäftigten und mehr**

Betriebe, Beschäftigte, geleistete Arbeitsstunden

Land	Betriebe	Beschäftigte	Bruttolohn- und Bruttogehaltssumme	Geleistete Arbeitsstunden				
				Insgesamt	Hochbau	darunter Wohnungs- bau	Tiefbau	darunter Straßen- bau
	Anzahl		1 000 DM					
						1 000 Std.		

**Februar 1992**

Brandenburg	425	49 389	109 188	4 532	3 048	685	1 484	355
Mecklenburg-Vorpommern	333	33 545	73 306	3 016	2 030	442	986	189
Sachsen	637	70 100	157 579	6 543	4 245	893	2 298	551
Sachsen-Anhalt	529	57 182	129 312	5 540	3 406	747	2 134	438
Thüringen	434	41 305	91 752	3 635	2 423	494	1 212	291
Nachrichtlich: Berlin(Ost)	129	18 431	50 289	1 779	1 294	508	485	126
Insgesamt	2 487	269 952	611 426	25 045	16 446	3 769	8 599	1 950
Veränderung gegen Vormonat in %	3,0	0,4	-6,9	0,7	-2,5	-4,0	7,6	-1,7
Jan. - Februar 1992	2 451	269 453	1 268 304	49 904	33 310	7 696	16 594	3 934

Gesamtumsatz, Baugewerblicher Umsatz und Auftragseingänge

Land	Gesamtumsatz	Baugewerblicher Umsatz					Auftragseingang				
		Zusammen	Hochbau	darunter Wohnungs- bau	Tiefbau	darunter Straßen- bau	Insgesamt	Hochbau	darunter Wohnungs- bau	Tiefbau	darunter Straßen- bau
							Mill. DM				

**Februar 1992**

Brandenburg	255,7	241,2	165,0	41,2	76,2	13,4	266,3	201,3	47,0	65,0	14,9
Mecklenburg-Vorpommern	155,5	147,9	91,9	23,5	56,0	11,7	244,7	197,9	72,0	46,8	7,1
Sachsen	393,1	377,5	234,5	48,3	143,0	37,2	408,7	263,3	46,2	145,4	38,5
Sachsen-Anhalt	299,9	280,3	170,8	33,4	109,5	21,8	332,6	201,9	41,9	130,7	42,3
Thüringen	222,2	211,1	145,5	43,3	65,6	17,0	268,7	167,2	31,4	101,5	26,4
Nachrichtlich: Berlin(Ost)	127,3	122,4	96,5	44,3	25,9	6,4	134,9	110,9	42,6	24,1	7,1
Insgesamt	1 453,6	1 380,5	904,3	234,0	476,2	107,5	1 656,0	1 142,5	281,2	513,5	136,3
Veränderung gegen Vormonat in %	17,7	17,8	23,2	44,6	8,7	-15,6	3,9	11,8	-1,5	-10,4	-20,1
Jan. - Februar 1992	2 689,0	2 552,7	1 638,4	395,8	914,3	234,8	3 250,4	2 164,1	566,8	1 086,3	306,9

**3.2 AUSBAUGEWERBE**  
Betriebe mit 20 Beschäftigten und mehr

Land	Betriebe	Beschäftigte	Bruttolohn- und -gehaltssumme	Geleistete Arbeits- stunden	Gesamtumsatz	Baugewerblicher Umsatz
	Anzahl		1 000 DM	1 000 Std.		Mill. DM

**Februar 1992**

Brandenburg	154	7 932	17 338	858	46,8	43,1
Mecklenburg-Vorpommern	128	6 514	13 844	687	38,5	35,2
Sachsen	332	21 294	45 632	2 304	121,7	111,1
Sachsen-Anhalt	251	13 968	30 532	1 635	82,0	75,4
Thüringen	217	11 709	25 561	1 294	73,4	68,2
Nachrichtlich: Berlin(Ost)	97	6 681	17 030	708	48,2	44,1
Insgesamt	1 179	68 098	149 937	7 486	410,6	377,1
Veränderung gegen Vormonat in %	1,9	1,3	-4,9	-4,7	21,2	23,0
Jan. - Februar 1992	1 168	67 671	307 596	15 345	749,5	683,7



3 BAUGE  
3.3 INDEX DES AUFTRAGSBESTANDS  
2. HALBJAHR  
ORIGINAL

LFD. NR.	ART DER BAUTEN  UND  AUFTRAGGEBER	1991  4.VJ	VERÄEND. GEGEN- UEBER VOR- JAHRES- QUARTAL IN %	N	A	C	H	
				1990  4.VJ	1991  1.VJ	1991  2.VJ	1991  3.VJ	
								WERT
1	BAUHAUPTGEWERBE	106.1	29.4	82.0	77.7	83.5	96.2	
2	HOCHBAU	91.7	17.6	78.0	72.4	70.6	84.5	
3	WOHNUNGSBAU	55.8	-26.1	75.5	67.1	56.1	55.8	
4	SONSTIGER HOCHBAU	118.5	48.5	79.8	76.4	81.3	105.9	
5	GEWERBLICHER UND INDUSTRIELLER BAU FÜR UNTERNEHMEN, LANDWIRTSCHAFTLICHER BAU SOWIE BAUTEN FÜR REICHSBAHN UND BUNDESPOST	104.3	31.5	79.3	67.2	68.8	97.3	
6	GEWERBLICHER UND INDUSTRIELLER BAU FÜR UNTERNEHMEN SOWIE LANDWIRTSCHAFTLICHER BAU	105.5	32.5	79.6	66.8	69.1	97.4	
7	BAUTEN FÜR REICHSBAHN UND BUNDESPOST	89.0	18.4	75.2	73.0	64.9	95.5	
8	BAUTEN FÜR ÖFFENTLICHE AUFTRAGGEBER UND ORGANISATIONEN OHNE ERWERBSZWECK	204.2	147.8	82.4	131.3	156.8	157.5	
9	TIEFBAU	135.8	50.4	90.3	88.5	110.1	120.5	
10	STRASSENBAU	127.6	47.0	86.8	59.6	97.1	124.7	
11	SONSTIGER TIEFBAU	140.0	52.0	92.1	103.2	116.7	118.3	
12	GEWERBLICHER UND INDUSTRIELLER BAU FÜR UNTERNEHMEN SOWIE BAUTEN FÜR REICHSBAHN UND BUNDESPOST	79.5	-13.3	91.7	97.0	104.8	85.8	
13	GEWERBLICHER UND INDUSTRIELLER BAU FÜR UNTERNEHMEN	68.6	-25.9	92.6	64.4	76.4	73.4	
14	BAUTEN FÜR REICHSBAHN UND BUNDESPOST	156.8	83.6	85.4	329.9	307.3	174.4	
15	BAUTEN FÜR ÖFFENTLICHE AUFTRAGGEBER UND ORGANISATIONEN OHNE ERWERBSZWECK	241.7	160.5	92.8	113.5	136.8	172.9	

**WERBE**  
**FUER DAS BAUHAUPTGEWERBE**  
**1990 = 100**  
**WERT**

R		I	C	H T L I C H									LFD. NR.
1991	1991	1990	1991	VERAENDERUNG GEGENUEBER DEM ENTSPRECHENDEN VORJAHRESZEITRAUM IN %									
1.HJ	2.HJ			1990	1991	1991	1991	1991	1991	1990	1991	1991	
				4.VJ	1.VJ	2.VJ	3.VJ	1.HJ	2.HJ			1.VJ-4.VJ KUMULIERT	

INDEX

80.6	101.2	-	90.9	-	-	-	-18.5	-	1.2	-	-	-	1
71.5	88.1	-	79.8	-	-	-	-30.7	-	-11.9	-	-	-	2
61.6	55.8	-	58.7	-	-	-	-55.2	-	-44.2	-	-	-	3
78.9	112.2	-	95.5	-	-	-	-11.9	-	12.2	-	-	-	4
68.0	100.8	-	84.4	-	-	-	-19.4	-	0.8	-	-	-	5
68.0	101.5	-	84.7	-	-	-	-19.1	-	1.5	-	-	-	6
69.0	92.3	-	80.6	-	-	-	-23.5	-	-7.7	-	-	-	7
144.1	180.9	-	162.5	-	-	-	33.9	-	80.9	-	-	-	8
99.3	128.2	-	113.7	-	-	-	9.8	-	28.2	-	-	-	9
78.4	126.2	-	102.3	-	-	-	10.2	-	26.2	-	-	-	10
110.0	129.2	-	119.6	-	-	-	9.6	-	29.2	-	-	-	11
100.9	82.7	-	91.8	-	-	-	-20.8	-	-17.3	-	-	-	12
70.4	71.0	-	70.7	-	-	-	-31.7	-	-29.0	-	-	-	13
318.6	165.6	-	242.1	-	-	-	52.2	-	65.6	-	-	-	14
125.2	207.3	-	166.2	-	-	-	61.3	-	107.3	-	-	-	15

3 BAUGE  
3.4 INDEX DES AUFTRAGSEINGANGS  
2. HALBJAHR  
ORIGINAL

LFD. NR.	ART DER BAUTEN UND AUFTRAGGEBER	1992 JAN.	VERÄND. GEGEN- UEBER VOR- JAHRES- MONAT IN %	N		A		C		H
				1991 JAN.	1991 DEZ.	1991 1.VJ	1991 2.VJ	1991 3.VJ	1991 4.VJ	
										WERT
1	BAUHAUPTGEWERBE	147.2	78.6	82.4	159.0	86.1	134.5	181.6	171.3	
2	HOCHBAU	138.1	74.6	79.1	144.1	82.9	121.0	145.0	143.3	
3	WOHNUNGSBAU	96.6	40.6	68.7	99.0	71.6	81.8	89.6	90.6	
4	SONSTIGER HOCHBAU	165.8	92.8	86.0	174.1	90.4	147.2	181.9	178.3	
5	GEWERBLICHER UND INDUSTRIELLER BAU FÜR UNTERNEHMEN, LANDWIRTSCHAFTLICHER BAU SOWIE BAUTEN FÜR REICHSBAHN UND BUNDESPOST	147.1	81.4	81.1	149.3	85.8	127.0	153.2	155.3	
6	GEWERBLICHER UND INDUSTRIELLER BAU FÜR UNTERNEHMEN SOWIE LANDWIRTSCHAFTLICHER BAU	149.0	83.0	81.4	147.9	85.9	127.6	150.8	155.9	
7	BAUTEN FÜR REICHSBAHN UND BUNDESPOST	108.9	46.6	74.3	176.8	83.9	113.8	200.5	144.0	
8	BAUTEN FÜR ÖFFENTLICHE AUFTRAGGEBER UND ORGANISATIONEN OHNE ERWERBSZWECK	287.5	143.2	118.2	335.7	120.2	278.6	368.8	328.3	
9	TIEFBAU	166.6	85.7	89.7	191.0	93.2	163.6	260.5	231.5	
10	STRASSENBAU	141.2	182.4	50.0	176.3	60.5	176.0	308.8	222.6	
11	SONSTIGER TIEFBAU	180.4	62.2	111.2	198.9	111.0	156.8	234.3	236.4	
12	GEWERBLICHER UND INDUSTRIELLER BAU FÜR UNTERNEHMEN SOWIE BAUTEN FÜR REICHSBAHN UND BUNDESPOST	153.3	54.7	99.1	134.5	85.7	108.1	152.9	142.5	
13	GEWERBLICHER UND INDUSTRIELLER BAU FÜR UNTERNEHMEN	123.3	57.7	78.2	130.5	71.9	91.4	126.9	127.5	
14	BAUTEN FÜR REICHSBAHN UND BUNDESPOST	329.9	48.9	221.5	157.9	167.0	205.8	305.6	230.4	
15	BAUTEN FÜR ÖFFENTLICHE AUFTRAGGEBER UND ORGANISATIONEN OHNE ERWERBSZWECK	242.8	74.7	139.0	347.3	169.0	269.2	421.8	452.6	

**WERBE**  
**FUER DAS BAUHAUPTGEWERBE**  
**1990 = 100**  
**WERT**

R															LFD. NR.
I		C		H											
T															
L															
I															
C															
H															
VERAENDERUNG GEGENUEBER DEM ENTSPRECHENDEN VORJAHRESZEITRAUM IN %															
1991	1991	1990	1991	1991	1991	1991	1991	1991	1991	1991	1991	1990	1991	1992	
1.HJ	2.HJ			JAN.	DEZ.	1.VJ	2.VJ	3.VJ	4.VJ	1.HJ	2.HJ			JAN. - JAN. KUMULIERT	

**INDEX**

110.3	176.5	-	143.4	-	53.8	-	-	84.6	68.6	-	76.5	-	-	78.6	1
102.0	144.1	-	123.0	-	40.3	-	-	41.6	46.8	-	44.1	-	-	74.6	2
76.7	90.1	-	83.4	-	-6.4	-	-	-15.9	-3.0	-	-9.9	-	-	40.6	3
118.8	180.1	-	149.4	-	73.1	-	-	82.6	77.4	-	80.1	-	-	92.8	4
106.4	154.3	-	130.3	-	55.8	-	-	49.3	59.4	-	54.3	-	-	81.4	5
106.8	153.3	-	130.0	-	54.2	-	-	48.3	58.6	-	53.3	-	-	83.0	6
98.9	172.2	-	135.5	-	87.7	-	-	68.9	77.1	-	72.2	-	-	46.6	7
199.4	348.6	-	274.0	-	154.7	-	-	361.0	173.6	-	248.6	-	-	143.2	8
128.4	246.0	-	187.2	-	82.3	-	-	189.8	110.3	-	146.0	-	-	85.7	9
118.3	265.7	-	192.0	-	83.1	-	-	236.0	105.9	-	165.7	-	-	182.4	10
133.9	235.3	-	184.6	-	81.6	-	-	163.9	112.6	-	135.3	-	-	62.2	11
96.9	147.7	-	122.3	-	32.1	-	-	68.2	30.6	-	47.7	-	-	54.7	12
81.6	127.2	-	104.4	-	30.5	-	-	41.6	15.5	-	27.2	-	-	57.7	13
186.4	268.0	-	227.2	-	40.6	-	-	211.5	126.1	-	168.0	-	-	48.9	14
219.1	437.2	-	328.2	-	173.0	-	-	402.1	290.2	-	337.2	-	-	74.7	15

#### 4 Handel

##### 4.1 Umsatz und Beschäftigte im Großhandel\*)

Großhandel mit ...	Umsatz in jeweiligen Preisen			Beschäftigte		
	1991 = 100					
	1992			1992		
	Januar	Februar	März	Januar	Februar	März
Rohstoffen und Halbwaren .....	63,3	62,5	56,2	71,0	68,6	66,9
darunter mit ...						
festen Brennstoffen, Mineralölerzeugnissen .	58,2	54,1	34,7	78,9	77,1	75,1
Holz, Baustoffen, Installationsbedarf .....	85,7	92,9	106,3	73,5	72,4	72,6
Fertigwaren .....	78,4	71,0	71,0	60,7	58,5	55,9
darunter mit ...						
Nahrungsmitteln, Getränken, Tabakwaren .....	78,6	75,1	79,8	64,6	62,8	59,4
Textilien, Bekleidung, Schuhen, Lederwaren .	39,0	47,6	56,1	42,5	40,9	39,7
Metallwaren, Einrichtungsgegenständen .....	90,5	83,2	79,6	61,8	60,4	52,1
Fahrzeugen, Maschinen, techn. Bedarf .....	161,6	107,0	76,2	59,5	58,0	56,4
Papier, Druckerzeugnissen, Waren versch. Art o.a.S. 1) .....	44,9	49,3	55,1	60,7	58,5	55,9
Großhandel insgesamt .....	71,7	67,2	64,5	62,9	60,7	58,3

\*) Vorläufige Ergebnisse; Stand: 05.05.1992.

1) Ohne ausgeprägten Schwerpunkt.

##### 4.2 Umsatz und Beschäftigte im Einzelhandel 1991\*)

Wirtschaftsgliederung	Umsatz in jeweiligen Preisen 2. Halbjahr 1990 = 100			Beschäftigte September 1990 = 100		
	Februar	März	April	Januar	Februar	März
Einzelhandel insgesamt .....	88,4	94,5	88,0	83,5	78,8	71,4
darunter:						
Nahrungsmittel, Getränke, Tabakwaren .....	94,1	101,0	97,1	83,2	81,8	73,2
Einrichtungsgegenstände (ohne elektrotech- nische Erzeugnisse) .....	85,1	100,7	109,5	90,9	88,4	86,1
Fahrzeuge, Fahrzeugteile und -reifen usw. ...	105,7	121,6	146,6	101,5	100,1	98,5
Sonstige Waren, Waren verschiedener Art (Warenhäuser, Kaufhäuser u.dgl.) .....	85,7	87,3	71,3	83,5	71,9	64,1

\*) Vorläufiges Ergebnis.

#### 5 Gewerbean- und -abmeldungen 1992

Land	Gewerbeanmeldungen						Gewerbeabmeldungen					
	insgesamt		darunter				insgesamt		darunter			
			Handwerk		Handel- und Gaststätten				Handwerk		Handel- und Gaststätten	
	Jan.- März	März	Jan.- März	März	Jan.- März	März	Jan.- März	März	Jan.- März	März	Jan.- März	März
	Anzahl											
Insgesamt .....	60 567	20 987	6 311	2 077	28 178	10 289	31 266	10 350	3 208	933	16 217	5 494
Brandenburg .....	10 299	3 430	1 249	387	4 688	1 618	5 366	1 680	562	158	2 777	867
Mecklenburg- Vorpommern .....	5 976	2 334	663	260	2 813	1 137	3 067	1 136	303	95	1 560	654
Sachsen .....	18 122	6 129	1 361	328	8 476	3 004	9 665	3 425	889	258	5 048	1 775
Sachsen-Anhalt .....	10 280	3 699	1 405	533	4 468	1 608	4 974	1 624	632	213	2 413	786
Thüringen .....	9 736	3 527	897	307	4 612	1 682	5 460	1 640	546	125	2 933	855
Nachrichtlich: Berlin-Ost .....	6 154	1 868	736	262	3 121	1 240	2 734	845	276	84	1 486	557



6 Innerdeutscher Warenverkehr

Zeitraum <sup>1)</sup>	Lieferungen des früheren Bundesgebietes						Bezüge		Überschuß Lieferungen (+) Bezüge (-)			
	insgesamt		Veränderung zum Vorjahr		insgesamt		Veränderung zum Vorjahr					
	Mtll. DM	%	Mtll. DM	%	Mtll. DM	%	Mtll. DM	%				
1970 .....	2 415,5	+	143,7	+	6,3	1 996,0	+	339,6	+	20,5	+	419,5
1971 .....	2 498,6	+	83,1	+	3,4	2 318,7	+	322,7	+	16,2	+	179,9
1972 .....	2 927,4	+	428,9	+	17,2	2 380,9	+	62,2	+	2,7	+	546,5
1973 .....	2 998,5	+	71,0	+	2,4	2 659,6	+	278,7	+	11,7	+	338,9
1974 .....	3 670,8	+	672,4	+	22,4	3 252,5	+	592,9	+	22,3	+	418,3
1975 .....	3 921,6	+	250,7	+	6,8	3 342,3	+	89,8	+	2,8	+	579,3
1976 .....	4 268,7	+	347,1	+	8,9	3 876,7	+	534,4	+	16,0	+	392,0
1977 .....	4 409,4	+	140,7	+	3,3	3 961,0	+	84,3	+	2,2	+	448,4
1978 .....	4 574,9	+	165,5	+	3,8	3 899,9	-	61,1	-	1,5	+	675,0
1979 .....	4 719,6	+	144,7	+	3,2	4 588,9	+	689,0	+	17,7	+	130,7
1980 .....	5 293,2	+	573,6	+	12,2	5 579,6	+	990,7	+	21,6	-	286,4
1981 .....	5 575,1	+	281,9	+	5,3	6 050,6	+	471,0	+	8,4	-	475,5
1982 .....	6 382,3	+	807,2	+	14,5	6 639,3	+	588,6	+	9,7	-	257,0
1983 .....	6 947,1	+	564,7	+	8,8	6 878,2	+	238,9	+	3,6	+	68,9
1984 .....	6 408,1	-	538,9	-	7,8	7 744,2	+	865,9	+	12,6	-	1 336,1
1985 .....	7 901,0	+	1 492,9	+	23,3	7 635,8	-	108,4	-	1,4	+	265,2
1986 .....	7 454,2	-	446,8	-	5,7	6 843,6	-	792,1	-	10,4	+	610,6
1987 .....	7 367,4	-	86,8	-	1,2	6 646,9	-	196,8	-	2,9	+	720,6
1988 .....	7 234,2	-	133,3	-	1,8	6 788,7	+	141,8	+	2,1	+	445,5
1989 .....	8 103,5	+	869,3	+	12,0	7 205,4	+	416,7	+	6,1	+	898,1
1990 .....	21 325,7	+	13 222,1	+	163,2	8 274,1	+	1 068,7	+	14,8	+	13 051,6
1991 .....	46 732,7	+	25 407,0	+	119,1	8 985,1	+	711,0	+	8,6	+	37 747,7
1990 Januar .....	612,8	+	85,6	+	16,2	628,2	+	39,2	+	6,7	-	15,5
Februar .....	588,9	+	20,5	+	3,6	549,0	+	20,4	+	3,9	+	39,9
März .....	828,2	+	241,5	+	41,2	587,7	-	3,1	-	0,5	+	240,5
1. Quartal .....	2 029,8	+	347,5	+	20,7	1 764,9	+	56,6	+	3,3	+	264,9
April .....	1 169,0	+	477,1	+	69,0	563,4	-	12,5	-	2,2	+	605,6
Mai .....	1 129,0	+	535,0	+	90,1	554,6	-	54,9	-	9,0	+	574,4
Juni .....	3 523,1	+	2 861,7	+	432,7	1 044,1	+	442,5	+	73,6	+	2 479,0
2. Quartal .....	5 821,1	+	3 873,9	+	198,9	2 162,1	+	375,1	+	21,0	+	3 659,0
1. Halbjahr .....	7 850,9	+	4 221,4	+	116,3	3 927,0	+	431,7	+	12,4	+	3 924,0
Juli .....	1 708,2	+	1 007,6	+	143,8	452,6	-	173,7	-	27,7	+	1 255,6
August .....	2 049,2	+	1 448,4	+	241,1	727,0	+	134,9	+	22,8	+	1 322,2
September .....	2 365,9	+	1 737,8	+	276,7	806,2	+	214,6	+	36,3	+	1 559,7
3. Quartal .....	6 123,3	+	4 193,8	+	217,4	1 985,7	+	175,8	+	9,7	+	4 137,5
Oktober .....	2 341,8	+	1 570,4	+	203,6	752,5	+	81,5	+	12,2	+	1 589,4
November .....	2 607,7	+	1 843,8	+	241,4	806,7	+	168,8	+	26,5	+	1 801,0
Dezember .....	2 401,9	+	1 392,8	+	138,0	802,2	+	210,9	+	35,7	+	1 599,7
4. Quartal .....	7 351,5	+	4 806,9	+	188,9	2 361,3	+	461,2	+	24,3	+	4 990,1
2. Halbjahr .....	13 474,7	+	9 000,7	+	201,2	4 347,1	+	637,0	+	17,2	+	9 127,6
1991 Januar .....	2 558,7	+	1 945,9	+	317,5	768,9	+	140,7	+	22,4	+	1 789,7
Februar .....	2 330,0	+	1 741,1	+	295,7	714,3	+	165,4	+	30,1	+	1 615,6
März .....	3 479,8	+	2 651,6	+	320,2	791,1	+	203,4	+	34,6	+	2 688,7
1. Quartal .....	8 368,4	+	6 338,6	+	312,3	2 274,3	+	509,4	+	28,9	+	6 094,1
April .....	3 607,4	+	2 438,4	+	208,6	755,5	+	192,1	+	34,1	+	2 851,9
Mai .....	3 874,4	+	2 745,4	+	243,2	723,8	+	169,3	+	30,5	+	3 150,6
Juni .....	4 114,4	+	591,3	+	16,8	649,2	-	394,9	-	37,8	+	3 465,2
2. Quartal .....	11 596,2	+	5 775,1	+	99,2	2 128,5	-	33,6	-	1,6	+	9 467,7
1. Halbjahr .....	19 964,6	+	12 113,7	+	154,3	4 402,8	+	475,8	+	12,1	+	15 561,8
Juli .....	4 137,6	+	2 429,4	+	142,2	839,9	+	387,3	+	85,6	+	3 297,7
August .....	4 251,1	+	2 201,9	+	107,5	706,8	-	20,2	-	2,8	+	3 544,3
September .....	4 086,1	+	1 720,2	+	72,7	701,6	-	104,5	-	13,0	+	3 384,5
3. Quartal .....	12 474,8	+	6 351,5	+	103,7	2 248,3	+	262,6	+	13,2	+	10 226,5
Oktober .....	5 322,3	+	2 980,4	+	127,3	835,7	+	83,3	+	11,1	+	4 486,6
November .....	4 628,7	+	2 021,0	+	77,5	786,9	-	19,8	-	2,5	+	3 841,8
Dezember .....	4 342,4	+	1 940,4	+	80,8	711,3	-	90,9	-	11,3	+	3 631,1
4. Quartal .....	14 293,3	+	6 941,8	+	94,4	2 333,9	-	27,4	-	1,2	+	11 959,4
1992 Januar .....	4 075,6	+	1 517,0	+	59,3	693,5	-	75,4	-	9,8	+	3 382,2
Februar <sup>2)</sup> .....	4 520,0	+	2 190,1	+	94,0	808,7	+	94,3	+	13,2	+	3 711,4

1) Von 1970 bis Juni 1990 einschl. Rückwaren und Ersatzlieferungen.

2) Vorläufige Ergebnisse.

7 Außenhandel  
Spezialhandel  
7.1 Gesamtentwicklung \*)

Jahr Monat	Einfuhr	Ausfuhr	Einfuhr (-) bzw. Ausfuhr- überschuß (+)	Zu- (+) bzw. Abnahme (-) gegenüber			
				Vormonat		Vorjahr	
				Einfuhr	Ausfuhr	Einfuhr	Ausfuhr
Mill. DM				%			
1986 .....	42 617	42 961	+ 344	.	.	+ 3,3	- 6,0
1987 .....	42 978	41 694	- 1 284	.	.	+ 0,8	- 2,9
1988 .....	41 828	40 152	- 1 676	.	.	- 2,7	- 3,7
1989 .....	41 142	41 105	- 37	.	.	- 1,6	+ 2,4
1990 .....	22 852	38 072	+ 15 221	.	.	- 44,5	- 7,4
1991 .....	11 275	17 961	+ 6 686	.	.	- 50,7	- 52,8
1990 Juli .....	757	2 522	+ 1 765	- 78,2	- 37,7	.	.
August .....	792	2 556	+ 1 765	+ 4,5	+ 1,3	- 78,8	- 26,4
September .....	1 481	4 206	+ 2 725	+ 87,1	+ 64,5	- 58,6	+ 14,2
Oktober .....	890	2 812	+ 1 922	- 39,9	- 33,1	- 76,0	- 23,1
November .....	1 003	3 534	+ 2 531	+ 12,7	+ 25,7	- 75,0	+ 7,9
Dezember .....	1 113	3 631	+ 2 518	+ 10,9	+ 2,7	- 60,2	+ 3,5
1991 Januar .....	1 386	2 437	+ 1 051	+ 24,5	- 32,9	- 29,6	+ 4,6
Februar .....	922	1 422	+ 499	- 33,4	- 41,7	- 64,7	- 46,5
März .....	903	1 180	+ 277	- 2,1	- 17,0	- 70,5	- 65,8
April .....	752	1 009	+ 257	- 16,7	- 14,5	- 72,2	- 67,2
Mai .....	1 005	1 346	+ 341	+ 33,6	+ 33,4	- 66,4	- 58,6
Juni .....	870	1 074	+ 204	- 13,4	- 20,2	- 74,9	- 73,5
Juli .....	1 293	1 532	+ 238	+ 48,6	+ 42,6	+ 70,8	- 39,3
August .....	918	1 501	+ 583	- 29,0	- 2,0	+ 15,9	- 41,3
September .....	865	1 255	+ 391	- 5,8	- 16,4	- 41,6	- 70,2
Oktober .....	728	1 611	+ 883	- 15,8	+ 28,4	- 18,2	- 42,7
November .....	977	1 914	+ 937	+ 34,2	+ 18,8	- 2,6	- 45,9
Dezember .....	656	1 681	+ 1 025	- 32,9	- 12,2	- 41,1	- 53,7
1992 Januar .....	724	1 182	+ 457	+ 10,4	- 29,7	- 47,8	- 51,5
Februar .....	606	1 194	+ 588	- 16,3	+ 1,0	- 34,3	- 16,0

\*) Die in den Tab. 8.2 bis 8.4 nachgewiesenen Ergebnisse lagen bei Redaktionsschluß nur bis Januar 1992 vor.

7.2 Werte nach Ländergruppen und ausgewählten Ländern

Ländergruppen	1992	1991		1992	1991		Zu- (+) bzw. Abnahme (-) gegenüber Vorjahr							
	Januar	Dezember	Januar	Januar	Dezember	Januar	Dezember 1991		Januar 1991					
	1 000 DM			%			1 000 DM	%	1 000 DM	%				
Einfuhr														
Industrialisierte westliche Länder .....	307 031	326 184	298 184	42,4	49,7	21,5	-	19 153	-	5,9	+	8 847	+	3,0
EG-Länder .....	177 575	170 296	181 668	24,5	26,0	13,1	+	7 279	+	4,3	-	4 093	-	2,3
Andere europäische Länder 1) .....	93 537	120 726	100 039	12,9	18,4	7,2	-	27 189	-	22,5	-	6 502	-	6,5
dar.: EFTA-Länder .....	87 031	113 671	80 721	12,0	17,3	5,8	-	26 590	-	23,4	+	6 360	+	7,9
Vereinigte Staaten und Kanada .....	17 411	13 963	7 433	2,4	2,1	0,5	+	3 448	+	24,7	+	9 978	+134,2	
Übrige Länder .....	18 508	21 199	9 044	2,6	3,2	0,7	-	2 691	-	12,7	+	9 464	+104,6	
Mittel- u. osteurop. Länder .....	375 711	296 080	916 065	51,9	45,1	66,1	+	79 631	+	26,9	-	540 354	-	59,0
Entwicklungsländer .....	35 256	29 442	149 749	4,9	4,5	10,8	+	5 814	+	19,7	-	114 493	-	76,5
Afrika 2) .....	623	629	513	0,1	0,1	0,0	-	6	-	1,0	+	110	+	21,4
Amerika .....	6 273	8 225	74 121	0,9	1,3	5,3	-	1 952	-	23,7	-	67 848	-	91,5
Asien .....	28 360	20 588	75 115	3,9	3,1	5,4	+	7 772	+	37,8	-	46 755	-	62,2
Ozeanien .....	-	-	-	-	-	-	-	-	-	-	-	-	-	-
dav.: OPEC-Länder .....	10 277	1 869	50 042	1,4	0,3	3,6	+	8 408	+	449,9	-	39 765	-	79,5
Andere Entwicklungsländer .....	24 979	27 573	99 707	3,4	4,2	7,2	-	2 594	-	9,4	-	74 728	-	74,9
Staatshandelsländer in Asien .....	6 321	4 118	21 651	0,9	0,6	1,6	+	2 203	+	53,5	-	15 330	-	70,8
Insgesamt 3) ...	724 320	655 824	1 385 649	100	100	100	+	68 496	+	10,4	-	661 329	-	47,7
Ausfuhr														
Industrialisierte westliche Länder .....	371 680	354 962	470 373	31,5	21,1	19,3	+	16 718	+	4,7	-	98 693	-	21,0
EG-Länder .....	253 158	254 269	312 522	21,4	15,1	12,8	-	1 111	-	0,4	-	59 364	-	19,0
Andere europäische Länder 1) .....	98 532	87 051	135 734	8,3	5,2	5,6	+	11 481	+	13,2	-	37 202	-	27,4
dar.: EFTA-Länder .....	87 119	78 422	106 838	7,4	4,7	4,4	+	8 697	+	11,1	-	19 719	-	18,5
Vereinigte Staaten und Kanada .....	14 459	10 603	16 103	1,2	0,6	0,7	+	3 856	+	36,4	-	1 644	-	10,2
Übrige Länder .....	5 531	3 039	6 014	0,5	0,2	0,2	+	2 492	+	82,0	-	483	-	8,0
Mittel- u. osteurop. Länder .....	723 264	1 243 218	1 769 426	61,2	74,0	72,6	-	519 954	-	41,8	-	1 046 162	-	59,1
Entwicklungsländer .....	72 703	78 380	157 677	6,2	4,7	6,5	-	5 677	-	7,2	-	84 974	-	53,9
Afrika 2) .....	12 126	9 050	20 517	1,0	0,5	0,8	+	3 076	+	34,0	-	8 391	-	40,9
Amerika .....	12 008	19 994	65 184	1,0	1,2	2,7	-	7 986	-	39,9	-	53 176	-	81,6
Asien .....	48 553	49 336	71 953	4,1	2,9	3,0	-	783	-	1,6	-	23 400	-	32,5
Ozeanien .....	16	-	23	0,0	-	0,0	+	16	-	-	-	7	-	30,4
dav.: OPEC-Länder .....	30 243	32 173	33 688	2,6	1,9	1,4	-	1 930	-	6,0	-	3 445	-	10,2
Andere Entwicklungsländer .....	42 460	46 207	123 989	3,6	2,7	5,1	-	3 747	-	8,1	-	81 529	-	65,8
Staatshandelsländer in Asien .....	14 026	4 284	39 149	1,2	0,3	1,6	+	9 742	+	227,4	-	25 123	-	64,2
Insgesamt 3) ...	1 181 685	1 680 878	2 436 634	100	100	100	-	499 193	-	29,7	-	1 254 949	-	51,5

1) Einschl. Kanarische Inseln und Ceuta und Melilla.

2) Ohne Kanarische Inseln und Ceuta und Melilla.

3) Einschl. Polargebiete, Schiffs- und Luftfahrzeugbedarf und Nicht ermittelte Länder und Gebiete.

## 7 Außenhandel

## Spezialhandel

7.3 Werte der Einfuhr und Ausfuhr nach Erdteilen und Ländern  
 Ursprungs- und Bestimmungsland  
 1 000 DM

Ursprungs- bzw. Bestimmungsland	Einfuhr		Ausfuhr		Ursprungs- bzw. Bestimmungsland	Einfuhr		Ausfuhr	
	1992	1991	1992	1991		1992	1991	1992	1991
Januar					Januar				
Europa .....	646 823	1 197 772	1 074 954	2 217 682	Panama .....	95	29	57	24
Frankreich .....	34 607	37 124	47 137	81 618	Anguilla .....	-	-	-	-
Belgien u. Luxemburg .....	22 963	20 211	41 938	48 671	Kuba .....	-	352	159	146 794
Niederlande .....	51 070	45 611	50 801	74 211	St. Christoph u. Nevis .....	-	-	-	-
Italien .....	31 677	32 272	45 808	38 799	Haiti .....	-	-	37	17
Verein. Königreich .....	10 709	18 729	29 435	27 286	Bahamas .....	-	-	-	-
Irland .....	1 109	12	374	626	Turks- u. Caicosins. ....	-	-	-	-
Dänemark .....	15 958	19 545	16 468	16 635	Dominik. Republik .....	12	8	5	-
Griechenland .....	1 156	1 148	6 244	7 412	Am. Jungferninseln .....	-	-	-	-
Portugal .....	1 642	1 520	2 103	1 544	Guadeloupe .....	-	-	-	-
Spanien .....	6 664	5 496	12 850	15 720	Antigua u. Barbuda .....	-	-	-	-
Kanar. Inseln .....	479	224	461	19	Dominica .....	-	-	-	-
Geuta und Melilla .....	-	-	-	-	Brit. Jungferninseln .....	-	-	-	-
Island .....	8	119	150	95	Martinique .....	-	-	-	-
Färöer .....	-	-	-	-	Kaimaninseln .....	-	-	-	-
Norwegen .....	5 676	8 054	6 621	10 426	Jamaika .....	-	-	11	16
Schweden .....	19 417	11 774	24 922	31 604	St. Lucia .....	-	-	-	-
Finnland .....	5 639	10 367	4 792	12 403	St. Vincent .....	-	-	1 455	67
Schweiz .....	20 717	18 961	15 364	20 061	Barbados .....	-	-	-	24
Österreich .....	35 624	31 446	35 270	32 259	Trinidad u. Tobago .....	-	-	-	-
Andorra .....	-	-	-	43	Grenada .....	-	-	-	-
Gibraltar .....	-	-	-	-	Aruba .....	-	-	-	5
Vatikanstadt .....	-	-	-	-	Niederl. Antillen .....	-	-	-	300
Malta .....	69	-	114	12	Kolumbien .....	703	247	2 601	5 029
Jugoslawien .....	4 937	17 756	4 646	19 851	Venezuela .....	-	510	4	135
Türkei .....	971	1 338	6 192	8 971	Guyana .....	-	-	-	9
Estland .....	8	-	773	-	Suriname .....	-	-	-	-
Lettland .....	-	-	62	-	Franz.-Guayana .....	-	-	-	-
Litauen .....	435	74	-	-	Ecuador .....	135	297	2 180	1 753
Sowjetunion .....	252 863	726 293	603 634	1 251 326	Peru .....	133	3 697	90	217
Polen .....	58 233	89 216	34 745	221 264	Brasilien .....	2 338	2 979	2 940	5 837
Tschechoslowakei .....	44 469	48 043	50 670	88 574	Chile .....	1 665	64 735	52	646
Ungarn .....	15 706	33 941	21 310	81 120	Bolivien .....	-	-	244	12
Rumänien .....	2 213	15 200	5 780	80 900	Paraguay .....	-	-	10	-
Bulgarien .....	1 773	3 368	6 202	45 300	Uruguay .....	46	585	-	-
Albanien .....	11	4	14	922	Argentinien .....	1 074	300	515	1 702
					Falklandinseln .....	-	-	-	-
Afrika .....	3 217	662	12 561	21 325	Asien .....	43 212	106 085	66 872	114 498
Marokko .....	187	113	1 338	1 983	Zypern .....	1	615	342	2 960
Algerien .....	-	31	2 121	1 102	Libanon .....	-	31	1 607	3 369
Tunesien .....	81	46	1 146	771	Syrien .....	80	11	742	1 132
Libyen .....	-	-	491	514	Irak .....	-	-	-	-
Ägypten .....	-	224	2 240	3 605	Iran .....	30	47 804	7 089	12 521
Sudan .....	-	-	75	726	Israel .....	1 107	135	1 039	1 286
Mauretanien .....	-	-	-	-	Jordanien .....	-	-	528	248
Mali .....	-	-	-	-	Saudi-Arabien .....	8 165	519	4 022	10 451
Burkina Faso .....	-	-	-	22	Kuwait .....	-	-	59	-
Niger .....	-	-	-	-	Bahrain .....	-	-	4	462
Tschad .....	-	-	-	-	Katar .....	-	108	-	-
Kap Verde .....	-	-	-	-	Ver. Arab. Emirate .....	-	60	1 803	2 852
Senegal .....	-	-	-	96	Oman .....	-	-	-	37
Gambia .....	-	-	-	7	Jemen .....	-	-	368	5
Guinea-Bissau .....	-	-	-	-	Afghanistan .....	26	2	5	37
Guinea .....	-	-	-	-	Pakistan .....	160	965	895	848
Sierra Leone .....	-	-	-	-	Indien .....	1 032	6 477	6 295	10 892
Liberia .....	-	-	-	-	Bangladesch .....	-	5	243	55
Elfenbeinküste .....	293	9	2 825	25	Malediven .....	-	-	-	-
Ghana .....	6	-	140	9 462	Sri Lanka .....	1	18	117	194
Togo .....	-	-	19	20	Nepal .....	-	-	160	151
Benin .....	-	-	197	20	Bhutan .....	-	-	-	-
Nigeria .....	-	-	138	398	Myanmar .....	-	-	-	497
Kamerun .....	-	-	450	53	Thailand .....	1 189	130	3 125	8 489
Zentralafrik. Rep. ....	-	-	-	-	Laos .....	-	-	-	-
Äquatorialguinea .....	-	-	-	5	Vietnam .....	9	81	55	17 469
S' Tome u. Principe .....	-	-	-	-	Kambodscha .....	-	-	-	71
Gabun .....	-	-	-	-	Indonesien .....	1 947	713	12 336	3 962
Kongo .....	-	-	-	-	Malaysia .....	128	419	789	3 367
Zaire .....	-	16	-	-	Brunei .....	-	-	-	-
Ruanda .....	-	-	-	-	Singapur .....	461	554	3 884	2 615
Burundi .....	-	-	-	-	Philippinen .....	32	42	215	288
St. Helena .....	-	-	-	-	Mongolei .....	60	54	518	1 777
Angola .....	-	-	-	279	China .....	6 252	21 507	13 446	19 611
Äthiopien .....	-	1	717	257	Nordkorea .....	-	9	7	292
Dschibuti .....	-	-	-	-	Südkorea .....	7 214	2 081	693	3 337
Somalia .....	-	-	-	-	Japan .....	8 531	8 319	4 293	3 396
Kenia .....	18	-	27	682	Taiwan .....	6 269	11 095	1 339	846
Uganda .....	38	-	-	215	Hongkong .....	417	3 276	854	981
Tansania .....	-	-	38	118	Macau .....	101	55	-	-
Seschen .....	-	-	-	-					
Brit. Geb. Ind. Oz. ....	-	-	-	-	Australien und Ozeanien .....	7 383	576	819	1 833
Mosambik .....	-	70	44	152	Australien .....	7 374	-	671	1 499
Madagaskar .....	-	-	53	6	Papua-Neuguinea .....	-	-	-	-
Reunion .....	-	-	-	-	Austral.-Ozeanien .....	-	-	-	-
Mauritius .....	-	-	66	-	Nauru .....	-	-	-	-
Komoren .....	-	-	-	-	Neuseeland .....	9	576	132	311
Mayotte .....	-	-	-	-	Salomonen .....	-	-	-	-
Sambia .....	-	-	-	-	Tuvalu .....	-	-	-	-
Simbabwe .....	-	3	14	-	Neukaledonien .....	-	-	-	-
Malawi .....	-	-	-	-	Am.-Ozeanien .....	-	-	-	-
Südafrika .....	2 594	149	435	808	Wallis und Futuna .....	-	-	-	-
Namibia .....	-	-	-	-	Kiribati .....	-	-	-	-
Botswana .....	-	-	-	-	Pitcairn .....	-	-	-	-
Swasiland .....	-	-	-	-	Neuseel.-Ozeanien .....	-	-	-	-
Lesotho .....	-	-	-	-	Fidschi .....	-	-	16	23
Amerika .....	23 684	81 554	26 467	81 287	Vanuatu .....	-	-	-	-
Verein. Staaten .....	14 908	6 238	12 432	14 028	Tonga .....	-	-	-	-
Kanada .....	2 503	1 195	2 027	2 075	West Samoa .....	-	-	-	-
Grönland .....	-	-	-	-	Franz.-Polynesien .....	-	-	-	-
St. Pierre, Miquel .....	-	-	-	-	Mikronesien .....	-	-	-	-
Mexiko .....	13	187	364	1 411	Marshall Inseln .....	-	-	-	-
Bermuda .....	-	-	-	-	Polargebiete .....	-	-	-	-
Guatemala .....	6	-	5	55					
Belize .....	-	17	-	-	Verschiedenes .....	1	-	12	9
Honduras .....	9	-	6	-	Schiffsbed. usw. ....	-	-	12	-
El Salvador .....	-	-	-	25	Nicht ermitt. Ld. u. Gebiete ..	1	-	-	9
Nicaragua .....	35	150	1 096	9					
Costa Rica .....	9	28	1 273	9	Insgesamt ....	724 320	1 385 649	1 181 685	2 436 634

## 7. Außenhandel

## Spezialhandel

7.4 Werte nach Teilen und Abschnitten des Internationalen Warenverzeichnisses  
für den Außenhandel (SITC-REV. 3)

1 000 DM

Nr. der Systematik	Warenbenennung	Einfuhr		Ausfuhr	
		1991	1992	1991	1992
		Januar			
0	Nahrungsmittel u. lebende Tiere .....	20 712	38 509	202 164	131 470
00	Lebende Tiere, ausgen. Fische usw. ....	1 528	6 188	22 115	6 996
01	Fleisch u. Zubereitungen v. Fleisch .....	1 500	7 907	84 976	85 801
02	Milch u. Milcherzeugnisse; Vogeleier .....	323	1 283	46 663	15 901
03	Fische usw., Zubereitungen davon .....	1 099	2 700	1 424	1 005
04	Getreide und Getreideerzeugnisse .....	1 969	959	23 912	10 558
05	Gemüse und Früchte .....	9 659	14 568	15 338	2 125
06	Zucker, Zuckerwaren und Honig .....	255	418	4 482	5 867
07	Kaffee, Tee, Kakao, Gewürze, Waren dar. ....	2 194	3 134	1 391	424
08	Tierfutter (ausgen. ungemahlenes Getreide) .....	1 241	836	1 168	200
09	Verschiedene genießb. Waren u. Zubereitungen .....	944	516	695	2 593
1	Getränke und Tabak .....	3 193	8 512	9 767	1 317
11	Getränke .....	2 994	8 375	1 795	1 210
12	Tabak und Tabakerzeugnisse .....	199	137	7 972	107
2	Rohstoffe (ausgen. Nahrungsm. u. mineral. Brennstoffe) .....	45 856	38 878	44 127	52 587
21	Häute, Felle und Pelzfelle, roh .....	1 389	499	2 943	1 544
22	Ölsaaten und ölhaltige Früchte .....	3 703	62	144	148
23	Rohkautschuk (einschl. synth. Kautschuk) .....	698	136	5 654	3 128
24	Kork und Holz .....	4 899	3 170	2 085	2 344
25	Papierhalbstoffe und Papierabfälle .....	6 211	8 471	4 198	8 341
26	Spinnstoffe u. Spinnstoffabfall .....	15 317	10 100	6 444	25 975
27	Düngemittel, roh; mineral. Rohstoffe .....	2 537	5 819	5 641	5 096
28	Metallurgische Erze und Metallabfall .....	7 183	5 238	3 065	4 111
29	And. Rohstoffe tier u. pflanzl. Ursprg. ....	3 919	5 383	13 953	1 900
3	Mineral. Brennstoffe, Schmiermittel usw. ....	702 283	4 220 355	37 538	15 438
32	Kohle, Koks und Briquets .....	12 431	24 291	13 185	1 710
33	Erdöl, Erdölzeugnisse und verwandte Waren .....	603 884	3 125 883	16 210	2 509
34	Gas .....	85 968	70 181	15	363
35	Elektrischer Strom 1) .....	-	-	8 128	10 856
4	Tierische und pflanzliche Öle, Fette und Wachse .....	824	619	214	330
41	Tierische Öle und Fette .....	3	6	29	11
42	Pflanzl. Fette u. fette Öle, roh usw. ....	57	61	86	139
43	Tier. od. pflanzl. Fett, Öl, Wachs usw. ....	764	552	99	180
5	Chemische Erzeugnisse a.n.g. ....	50 829	55 899	230 490	288 591
51	Organische chemische Erzeugnisse .....	20 066	23 464	46 475	33 813
52	Anorganische chemische Erzeugnisse .....	18 735	12 509	19 871	32 606
53	Farbstoffe, Gerbstoffe und Farben .....	793	1 061	8 383	16 290
54	Medizinische und pharmazeutische Erzeugnisse .....	1 195	5 279	37 503	60 503
55	Etherische Öle usw., Putzmittel usw. ....	301	404	14 788	14 790
56	Düngemittel (ausgen. solche d. Gruppe 272) .....	3 861	6 035	41 374	52 804
57	Kunststoffe in Primärformen .....	1 715	2 184	41 524	38 393
58	Kunstst. 1. and. Form als Primärform .....	1 218	887	4 505	13 542
59	And. chem. Erzeugnisse u. Waren .....	2 945	4 076	16 067	25 850
6	Bearbeitete Waren vorw. nach Beschaffenh. ....	192 827	147 597	279 947	200 282
60	Waren f. vollst. Fabrikatl. Kap. 69, 70, 72, 73, 76 .....	-	-	-	1 260
61	Leder, Lederwaren u. zugericht. Pelzf. ....	939	1 437	10 478	4 168
62	And. Kautschukwaren .....	1 314	1 483	12 788	4 001
63	Kork- und Holzwaren (ausgen. Möbel) .....	1 267	3 369	3 964	1 383
64	Papier u. Pappe; Papierhalbstoffware .....	5 785	9 798	26 438	25 625
65	Garne, Gewebe, and. fertigg. Spsterzgn. ....	14 469	15 713	51 049	46 081
66	Waren aus nichtmetall. mineral. Stoffen .....	9 669	15 618	31 123	20 647
67	Eisen und Stahl .....	16 729	58 006	84 731	58 449
68	NE-Metalle .....	135 314	28 699	8 667	17 346
69	Andere Metallwaren .....	7 341	13 474	50 709	21 322
7	Maschinenbauerzeugnisse u. Fahrzeuge .....	290 139	158 922	1 165 264	409 174
70	Waren f. vollst. Fabrikatl. Kap. 84, 85, 87 .....	-	-	438	1 580
71	Kraftmaschinen u. -Ausrüstungen .....	36 234	10 929	38 316	29 909
72	Arbeitsmaschinen für besondere Zwecke .....	67 603	36 178	330 749	119 155
73	Metallbearbeitungsmaschinen .....	24 838	11 655	170 080	35 486
74	Maschinen, Apparate usw. f. verschied. Zwecke .....	46 126	28 341	138 603	62 025
75	Büromaschinen, automat. Datenverarbeitungsmaschinen .....	13 766	7 724	123 239	3 758
76	Geräte für Nachrichtentechnik usw. ....	7 128	5 458	51 435	13 721
77	And. elektr. Maschin., App., Gerät. usw. ....	21 662	9 092	147 426	73 701
78	Straßenfahrzeuge (einschl. Luftkissenfahrzeuge) .....	59 267	36 530	108 732	29 498
79	Andere Beförderungsmittel .....	13 515	13 015	56 246	40 341
8	Verschiedene Fertigwaren .....	70 530	54 946	435 201	80 063
80	Waren f. vollst. Fabrikatl. Kap. 90, 94 .....	-	-	-	-
81	Vorgefertigte Gebäude, sanit. Anlagen usw. ....	2 076	5 608	18 439	12 963
82	Möbel und Teile, Bettausstattung usw. ....	4 061	7 849	81 598	9 919
83	Reiseartikel, Handtaschen usw. ....	829	730	15 699	1 084
84	Bekleidung und Bekleidungszubehör .....	35 202	19 123	102 734	10 149
85	Schuhe .....	11 489	4 744	92 258	3 161
87	And. Mess-, Prüfinstrumente usw. ....	8 934	7 551	37 824	9 802
88	Fotogr. Apparate usw.; Uhrmacherwaren .....	1 583	1 179	44 853	3 960
89	Verschiedene bearbeitete Waren .....	6 356	8 164	41 796	29 025
9	Andere Waren u. -Verkehrsvorgänge .....	8 456	83	31 922	2 433
	darunter Gold (einschl. Goldmünzen) .....	-	-	-	77
	Insgesamt ...	1 385 649	724 320	2 436 634	1 181 685

1) Der Außenhandel mit elektrischem Strom umfaßt die finanziellen Abrechnungen (einschl. einiger Sonderfälle).

# 8 LOEHNE UND GEHAELTER

## 3.1 DURCHSCHNITTliche WOCHENARBEITSZEITEN UND BRUTTOVERDIENSTE DER ARBEITER IN DER INDUSTRIE NACH LEISTUNGSGRUPPEN UND INDUSTRIEZWEIGEN

OKTOBER 1991

INDUSTRIEZWEIG	BEZAHLTE WOCHENSTUNDEN				MEHRARBEITS-STUNDEN				BRUTTO-STUNDENVERDIENSTE				BRUTTO-WOCHENVERDIENSTE			
	1	2	3	ZU-SAMMEN	1	2	3	ZU-SAMMEN	1	2	3	ZU-SAMMEN	1	2	3	ZU-SAMMEN
MAENNLICHE ARBEITER																
INDUSTRIE (EINSCHL. HOCH- UND TIEFBAU MIT HANDWERK)	40,9	41,0	41,5	41,0	0,8	0,8	1,1	0,8	11,84	10,89	10,42	11,46	485	446	433	470
ELEKTRIZITAETS-, GAS-, FERNWAERME- UND WASSERVERSORGUNG	39,7	39,9	40,1	39,7	0,2	0,4	0,2	0,3	12,35	12,11	11,24	12,28	490	484	451	488
BERGBAU	38,6	38,8	39,0	38,6	0,1	0,1	0,2	0,1	12,05	11,22	10,03	11,74	465	435	392	454
STEINKOHLENBERGBAU UND -BRIKETT-HERSTELLUNG, KOKEREI	39,0	39,8	39,7	39,4	0,4	0,1	/	0,2	12,42	11,37	10,62	11,80	484	452	422	466
BRAUNKOHLENBERGB. U. -BRIKETTHERST. ERZBERGBAU, GEWINNUNG VON SPALT- UND BRUTSTOFFHALTIGEN ERZEN	38,6	38,7	39,1	38,6	0,1	0,1	0,3	0,1	11,98	11,16	10,09	11,67	462	432	395	451
KALI- U. STEINSALZBERGB., SALINEN	37,8	37,6	38,0	37,8	0,1	/	/	0,1	12,14	11,02	9,80	11,90	459	415	372	450
UEBRIGER BERGBAU 1), TORFGEWINN.	40,0	40,0	/	40,0	0,0	0,0	/	0,0	12,41	12,53	/	12,43	497	501	/	497
GRUNDSTOFF- U. PRODUKTIONSGUETERIND. GEW. U. VERARB. V. STEINEN U. ERDEN (OHNE VERARBEITUNG V. ASBEST)	40,2	40,1	39,9	40,1	0,4	0,4	0,2	0,4	10,45	9,57	8,62	9,97	420	384	344	400
METALLERZEUGUNG U. -BEARBEITUNG (OH. NE-METALLE, STAHLVERFORMUNG, OBERFLAECHE NVEREDLUNG, HAERTUNG)	39,8	39,1	39,6	39,5	0,5	0,2	0,2	0,3	10,89	9,97	8,83	10,36	433	390	350	409
NE-METALLERZEUGUNG, NE-METALLHALBZEUGWERKE UND -GIESSEREI	40,3	39,9	39,5	40,1	0,4	0,0	0,0	0,2	11,28	8,95	8,25	10,12	454	357	326	405
MINERALOELVERARBEITUNG	39,6	39,7	39,6	39,7	0,2	0,1	0,0	0,1	9,87	8,98	7,85	9,54	391	357	311	378
CHEMISCHE INDUSTRIE (OHNE HERSTELLUNG VON CHEMIEFASERN)	40,2	40,0	39,7	40,1	0,3	0,1	0,1	0,2	9,83	9,03	8,20	9,36	395	361	326	375
HERSTELLUNG VON CHEMIEFASERN	40,0	39,9	40,1	40,0	0,0	0,1	/	0,0	10,50	9,70	8,95	9,95	420	387	358	398
HOLZBEARBEITUNG	40,6	40,5	(38,9)	40,5	0,9	0,7	/	0,8	9,79	9,69	(7,30)	9,66	397	392	(284)	391
ZELLSTOFF-, HOLZSCHLIFF-, PAPIER- UND PAPPEERZEUGUNG	39,8	39,9	39,4	39,8	0,2	0,2	0,2	0,2	10,26	9,68	8,92	9,86	409	386	351	393
GUMMIVERARB., VERARB. V. ASBEST	40,0	39,6	39,4	39,7	0,2	0,2	0,2	0,2	10,15	9,73	9,39	9,86	406	386	370	392
INVESTITIONSGUETERINDUSTRIE	40,5	40,3	39,7	40,4	0,8	0,6	0,2	0,8	10,60	9,50	8,53	10,28	430	383	339	416
STAHL-, LEICHTMETALL- U. SCHIENENFAHRZEUGBAU (OHNE LOKOMOTIVBAU)	40,9	40,1	39,6	40,6	1,6	0,7	0,3	1,3	12,40	10,37	8,92	11,78	507	415	354	479
MASCHINENBAU, LOKOMOTIVBAU	40,6	40,3	39,3	40,5	0,9	0,8	0,1	0,9	10,71	9,69	8,76	10,44	435	390	344	423
STRASSENFAHRZEUGBAU; REPARATUR VON KRAFTFAHRZEUGEN USW.	39,9	40,2	40,0	40,0	0,3	0,6	0,8	0,4	10,61	9,42	8,80	10,18	423	379	352	407
SCHIFFBAU	41,7	41,0	40,4	41,6	1,7	1,0	0,4	1,6	10,84	10,05	8,20	10,68	452	412	331	444
LUFT- UND RAUMFAHRZEUGBAU	/	/	/	/	/	/	/	/	/	/	/	/	/	/	/	/
ELEKTROTECHNIK; REP. VON ELEKTR. GERAETEN FUEER DEN HAUSHALT	40,4	40,4	40,1	40,4	0,4	0,4	0,0	0,4	10,11	9,22	8,32	9,87	408	373	334	398
FEINMECHANIK, OPTIK, HERSTELLUNG VON UHREN USW.	39,7	39,7	39,8	39,7	0,3	0,1	0,3	0,3	8,15	7,27	6,72	7,91	324	288	267	314
HERSTELLUNG VON EBM-WAREN, STAHLVERFORMUNG, OBERFLAECHE NVEREDLUNG, HAERTUNG	40,7	40,5	40,0	40,6	0,9	0,8	0,1	0,9	10,28	9,40	8,33	9,91	418	380	333	402
HERST. V. BUERO MASCH., DATENVERARBEITUNGSGERAETEN U. -EINRICHT.	40,0	40,1	40,0	40,1	0,0	0,1	0,0	0,1	9,53	8,79	8,11	8,98	381	353	325	360
VERBRAUCHSGUETERINDUSTRIE	40,5	40,5	40,1	40,5	0,6	0,7	0,3	0,6	11,27	9,50	9,04	10,47	457	385	363	424
FEINKERAMIK	40,0	40,1	40,7	40,1	0,2	0,3	1,0	0,3	13,78	9,60	9,79	10,99	551	385	398	441
HERSTELLUNG U. VERARB. V. GLAS	40,0	40,0	39,1	39,9	0,5	0,8	0,2	0,6	11,37	10,06	9,47	10,68	455	403	370	426
HOLZVERARBEITUNG; REPARATUR VON GEBRAUCHSGUETERN AUS HOLZ U. AE.	40,9	40,8	40,4	40,8	0,8	0,8	0,2	0,8	9,94	9,09	8,48	9,47	407	371	343	387
HERST. V. MUSIKINSTR., SPIELWAREN, SPORTGER., SCHMUCK, U. AE.	40,3	40,9	(42,4)	40,5	0,5	1,1	(0,5)	0,7	10,23	9,10	(8,10)	9,95	413	372	(344)	403
PAPIER- UND PAPPEVERARBEITUNG	40,6	40,1	(40,2)	40,4	0,6	0,2	(0,6)	0,4	10,26	9,16	(7,70)	9,56	417	368	(310)	386
DRUCKEREI, Vervielfaeltigung	40,6	40,5	41,3	40,6	0,6	0,5	1,3	0,6	16,27	13,22	13,45	15,52	661	536	556	630
HERST. V. KUNSTSTOFFWAREN	41,0	41,9	/	41,5	0,9	1,8	/	1,3	9,76	9,15	/	9,44	400	384	/	391
LEDERERZEUGUNG	40,2	(40,0)	/	40,1	0,4	/	/	0,2	9,12	(7,98)	/	8,62	367	(319)	/	346
LEDERVERARBEITUNG (OHNE HERSTELLUNG VON SCHUHEN)	41,4	40,0	(39,6)	40,7	1,6	0,0	(0,4)	0,9	9,32	8,91	(8,76)	9,11	386	356	(347)	371
HERSTELLUNG VON SCHUHEN; REP. VON SCHUHEN USW.	40,6	39,6	(40,0)	40,2	0,5	0,1	/	0,3	9,24	9,71	(8,53)	9,32	375	385	(341)	375
TEXTILGEWERBE	40,0	40,1	39,5	40,0	0,3	0,4	0,0	0,4	9,88	8,91	8,14	9,44	395	358	322	378
BEKLEIDUNGSGEWERBE	40,9	40,6	(39,5)	40,7	1,1	0,8	(0,1)	1,0	9,60	8,53	(7,05)	9,11	392	346	(279)	371
NACHRUHGS- U. GENUSSMITTELINDUSTRIE	42,1	42,4	43,8	42,4	2,2	2,8	4,0	2,6	10,54	9,95	9,46	10,21	444	421	414	432
DARUNTER:																
BRAUEREI, MUELZEREI	41,0	39,6	39,4	40,5	1,1	0,3	/	0,8	10,78	10,27	10,25	10,61	442	407	404	430
TABAKVERARBEITUNG	(41,4)	/	/	(41,6)	/	/	/	/	(8,49)	/	/	(7,94)	(352)	/	/	(331)
HOCH- UND TIEFBAU MIT HANDWERK	43,1	42,9	42,8	43,0	1,4	1,2	1,2	1,3	14,48	13,41	12,33	13,94	624	576	528	600
HOCH- UND TIEFBAU MIT HANDWERK 2)	43,1	43,0	42,9	43,1	1,4	1,2	1,2	1,3	14,53	13,42	12,31	13,96	627	576	528	601
WEIBLICHE ARBEITER																
INDUSTRIE (EINSCHL. HOCH- UND TIEFBAU MIT HANDWERK)	40,0	40,0	40,0	40,0	0,3	0,3	0,3	0,3	9,92	8,70	8,22	8,95	396	348	329	358
DARUNTER:																
CHEMISCHE INDUSTRIE (OHNE HERSTELLUNG VON CHEMIEFASERN)	40,0	39,9	39,7	39,9	0,1	0,1	0,0	0,1	9,37	8,71	8,22	8,79	375	348	326	351
MASCHINENBAU, LOKOMOTIVBAU	40,3	39,8	39,5	39,9	1,3	0,2	0,1	0,5	9,75	8,57	8,07	8,87	393	341	318	354
ELEKTROTECHNIK; REP. V. ELEKTR. GERAETEN FUEER DEN HAUSHALT	39,8	39,8	39,8	39,8	0,1	0,1	0,0	0,1	9,92	8,44	7,93	8,72	395	336	316	347
HERSTELLUNG VON EBM-WAREN, STAHLVERFORMUNG, OBERFLAECHE NVEREDLUNG, HAERTUNG	40,0	39,9	39,9	39,9	0,4	0,3	0,2	0,3	9,22	8,64	8,23	8,64	368	344	329	345
PAPIER- UND PAPPEVERARBEITUNG	40,5	40,8	40,5	40,6	0,4	0,9	0,8	0,7	9,71	8,34	7,52	8,75	393	340	304	355
HERSTELLUNG VON SCHUHEN; REP. VON SCHUHEN USW.	40,3	40,2	40,1	40,2	0,2	0,1	0,0	0,1	8,21	8,38	7,59	8,20	331	337	304	330
TEXTILGEWERBE	39,2	39,7	39,2	39,5	0,0	0,1	0,0	0,0	8,93	8,44	7,88	8,50	350	335	309	336
BEKLEIDUNGSGEWERBE	39,7	40,0	39,8	39,9	0,0	0,2	0,0	0,1	7,84	7,58	7,60	7,67	312	303	303	306
NACHRUHGS- U. GENUSSMITTELINDUSTRIE	41,2	40,9	40,9	41,0	1,4	1,1	1,3	1,3	9,84	8,79	7,62	8,66	406	360	311	355

1) GEWINNUNG VON ERDOEL, ERDGAS; SONSTIGER BERGBAU.

2) OHNE FERTIGTEILBAU IM HOCHBAU.

# 8 LOEHNE UND GEHAELTER

## 8.2 DURCHSCHNITTliche BRUTTOMONATSVERDIENSTE DER ANGESTELLTEN IN INDUSTRIE, HANDEL, KREDITINSTITUTEN UND IM VERSICHERUNGSGEWERBE NACH BESCHAEFTIGUNGSART, LEISTUNGSGRUPPEN UND WIRTSCHAFTSZWEIGEN DM

OKTOBER 1991

WIRTSCHAFTSBEREICH WIRTSCHAFTSZWEIG	MAENNliche ANGESTELLTE					WEIBliche ANGESTELLTE				
	II	LEISTUNGSGRUPPE III	IV	V	ZU- SAMMEN	II	LEISTUNGSGRUPPE III	IV	V	ZU- SAMMEN
	KAUFMAENNISCHE ANGESTELLTE									
INDUSTRIE 1), HANDEL, KREDITINSTITUTE UND VERSICHERUNGSGEWERBE	2 866	2 312	1 884	1 638	2 404	2 578	2 115	1 739	1 547	1 968
ELEKTRIZITAETS-, GAS-, FERNWAERME- UND WASSERVERSORGUNG	3 063	2 692	2 186	2 089	2 725	2 446	2 459	2 011	1 767	2 216
BERGBAU DARUNTER: STEINKOHLBERGBAU UND -BRIKETHERSTELLUNG, KOKEREI	2 971	2 286	1 877	1 802	2 393	2 638	2 209	1 875	1 695	1 932
	2 602	(2 297)	/	/	2 485	(2 505)	2 112	1 797	/	1 943
GRUNDSTOFF-U. PRODUKTIONSGUETERINDUSTRIE DARUNTER: METALLERZG.U.-BEARB. (OH. NE- METALLE, STAHLVERF., OBER- FLAECHEVEREDL., HAERTUNG) CHEMISCHE INDUSTRIE (OHNE HERST. VON CHEMIEFASERN)	2 988	2 396	1 855	1 675	2 546	2 794	2 189	1 669	1 504	1 994
	2 841	2 313	1 834	1 436	2 450	2 620	2 145	1 695	1 466	2 015
	3 222	2 415	1 820	1 739	2 590	3 046	2 251	1 615	1 474	2 089
INVESTITIONSGUETERINDUSTRIE DARUNTER: STAHL-, LEICHTMETALL- UND SCHIENENFAHRZEUGBAU (OHNE LOKOMOTIVBAU)	2 767	2 196	1 876	1 509	2 337	2 591	1 986	1 638	1 486	1 869
	2 972	2 434	1 839	/	2 487	2 801	2 253	1 770	1 481	2 026
MASCHINENBAU, LOKOMOTIVBAU STRASSENFAHRZEUGBAU; REP. VON KRAFTFAHRZEUGEN USW.	2 779	2 303	1 831	(1 392)	2 443	2 585	2 057	1 666	1 397	1 923
LUFT- UND RAUMFAHRZEUGBAU FEINMECHANIK, OPTIK, HER- STELLUNG VON UHREN USW.	2 586	2 385	2 141	(1 572)	2 381	2 331	1 892	1 695	1 563	1 828
	/	/	/	/	/	/	/	/	/	/
HERST. VON EBM-WAREN, STAHL- VERFORMUNG, OBERFLAECHEN- VEREDLUNG, HAERTUNG	2 239	1 778	1 356	/	1 860	2 421	1 634	1 237	1 032	1 501
	2 627	2 140	(1 777)	/	2 333	2 348	2 014	1 634	(1 363)	1 837
VERBRAUCHSGUETERINDUSTRIE DARUNTER: TEXTILGEWERBE BEKLEIDUNGSGEWERBE	2 722	2 451	2 127	(1 668)	2 486	2 490	2 052	1 718	1 503	1 934
	2 663	2 253	(1 723)	/	2 382	2 499	1 994	1 652	1 382	1 832
	(2 631)	2 027	(1 821)	/	2 207	2 500	1 810	1 671	(1 357)	1 838
NAHRUNGS- UND GENUSSMITTELINDUSTRIE	2 805	2 244	2 131	1 449	2 358	2 290	1 796	1 645	1 410	1 730
HOCH- U. TIEFBAU (EINSCHL. HANDWERK)	3 778	2 837	2 074	(1 603)	3 092	3 454	2 648	2 038	1 673	2 494
HOCH- U. TIEFBAU (EINSCHL. HANDWERK) 2)	3 791	2 852	2 101	(1 601)	3 153	3 430	2 651	2 039	1 658	2 493
HANDEL, KREDITINSTITUTE UND VER- SICHERUNGSGEWERBE DARUNTER: GROSSHANDEL EINZELHANDEL KREDITINSTITUTE VERSICHERUNGSGEWERBE	2 730	2 265	1 769	1 561	2 242	2 503	2 078	1 740	1 536	1 948
	2 698	2 343	1 867	1 555	2 352	2 496	2 083	1 712	1 542	1 931
	2 383	2 018	1 700	1 431	1 986	2 164	1 890	1 645	1 311	1 771
	3 447	2 536	1 896	1 705	2 473	2 697	2 129	1 941	1 681	2 046
	3 436	2 528	1 994	/	2 934	3 299	2 397	2 005	1 771	2 573
TECHNISCHE ANGESTELLTE										
INDUSTRIE 1), HANDEL, KREDITINSTITUTE UND VERSICHERUNGSGEWERBE	3 004	2 506	2 058	1 755	2 622	2 798	2 226	1 751	1 540	2 087
ELEKTRIZITAETS-, GAS-, FERNWAERME- UND WASSERVERSORGUNG	3 221	2 777	2 438	2 105	2 873	2 933	2 492	1 952	1 703	2 289
BERGBAU DARUNTER: STEINKOHLBERGBAU UND -BRIKETHERSTELLUNG, KOKEREI	2 896	2 405	2 108	1 707	2 479	2 774	2 205	1 909	1 639	2 012
	2 570	2 627	/	/	2 578	/	/	/	/	(2 171)
GRUNDSTOFF-U. PRODUKTIONSGUETERINDUSTRIE DARUNTER: METALLERZG.U.-BEARB. (OH. NE- METALLE, STAHLVERF., OBER- FLAECHEVEREDL., HAERTUNG) CHEMISCHE INDUSTRIE (OHNE HERST. VON CHEMIEFASERN)	2 855	2 418	2 037	1 567	2 504	2 778	2 217	1 705	1 471	2 084
	2 689	2 327	2 268	/	2 491	2 551	2 172	1 723	/	2 131
	3 020	2 417	1 847	1 470	2 556	2 882	2 186	1 633	1 426	2 071
INVESTITIONSGUETERINDUSTRIE DARUNTER: STAHL-, LEICHTMETALL- UND SCHIENENFAHRZEUGBAU (OHNE LOKOMOTIVBAU)	2 738	2 251	1 908	1 728	2 391	2 648	2 014	1 622	1 471	1 888
	2 892	2 530	1 965	/	2 577	2 990	2 401	1 712	(1 376)	2 055
MASCHINENBAU, LOKOMOTIVBAU STRASSENFAHRZEUGBAU; REP. VON KRAFTFAHRZEUGEN USW.	2 777	2 331	1 928	(1 478)	2 465	2 604	2 050	1 655	1 439	1 902
LUFT- UND RAUMFAHRZEUGBAU FEINMECHANIK, OPTIK, HER- STELLUNG VON UHREN USW.	2 500	2 186	2 070	1 802	2 278	(2 531)	2 086	1 669	(1 546)	1 854
	/	/	/	/	/	/	/	/	/	/
HERST. VON EBM-WAREN, STAHL- VERFORMUNG, OBERFLAECHEN- VEREDLUNG, HAERTUNG	2 474	1 764	1 417	/	1 927	2 176	1 496	1 205	/	1 427
	2 622	2 285	(1 770)	/	2 364	(2 551)	2 063	1 733	(1 384)	1 927
VERBRAUCHSGUETERINDUSTRIE DARUNTER: TEXTILGEWERBE BEKLEIDUNGSGEWERBE	2 801	2 393	2 026	1 958	2 471	2 792	2 139	1 861	1 582	2 134
	2 556	2 259	2 156	/	2 315	(2 510)	2 138	1 986	/	2 086
	2 345	2 081	(1 976)	/	2 109	2 440	1 844	1 597	/	1 874
NAHRUNGS- UND GENUSSMITTELINDUSTRIE	2 730	2 296	2 133	1 983	2 424	2 400	1 930	1 801	1 425	1 898
HOCH- U. TIEFBAU (EINSCHL. HANDWERK)	4 030	3 342	2 672	(2 043)	3 559	3 622	3 113	2 303	(1 629)	2 984
HOCH- U. TIEFBAU (EINSCHL. HANDWERK) 2)	4 036	3 370	2 696	(2 043)	3 580	3 595	3 116	2 317	(1 568)	2 985
HANDEL, KREDITINSTITUTE UND VER- SICHERUNGSGEWERBE DARUNTER: GROSSHANDEL EINZELHANDEL KREDITINSTITUTE VERSICHERUNGSGEWERBE	2 394	2 100	1 769	1 669	2 021	(1 978)	1 874	1 627	1 507	1 740
	2 389	2 083	1 778	(1 645)	2 067	/	2 010	1 627	(1 514)	1 795
	2 409	2 057	1 673	/	1 957	(1 965)	1 491	(1 556)	/	1 586
	/	(2 616)	(1 905)	1 710	/	/	/	/	/	/
	/	/	/	/	/	/	/	/	/	/

1) EINSCHL. HOCH- UND TIEFBAU, DIESER MIT HANDWERK.

2) OHNE FERTIGTEILBAU IM HOCHBAU.

# 8 LOEHNE UND GEHAELTER

## 8.3 DURCHSCHNITTliche BRUTTOMONATSVERDIENSTE DER ARBEITER UND ANGESTELLTEN IN AUSGEWAELHTEN WIRTSCHAFTSZWEIGEN IM FRUEHEREN BUNDESGBIET\*) UND IN DEN NEUEN BUNDESLÄNDERN EINSCHL. BERLIN (OST)

- Arbeiter -

Wirtschaftszweig	Januar 1991		April 1991		Juli 1991		Oktober 1991	
	Früheres Bundesgebiet	Neue Bundesländer	Früheres Bundesgebiet	Neue Bundesländer	Früheres Bundesgebiet	Neue Bundesländer	Früheres Bundesgebiet	Neue Bundesländer
	DM							
Industrie (einschließlich Hoch- und Tiefbau mit Handwerk)	3 511	1 573	3 602	1 803	3 711	1 858	3 741	1 968
Industrie (ohne Bauindustrie)	3 532	1 499	3 576	1 673	3 689	1 725	3 719	1 790
Industrie (ohne Bergbau), Hoch- und Tiefbau mit Handwerk	3 502	1 569	3 598	1 794	3 711	1 860	3 737	1 968
Verarbeitende Industrie	3 511	1 477	3 554	1 621	3 667	1 673	3 698	1 742
Elektrizitäts-, Gas-, Fernwärme- und Wasserversorgung	4 028	1 556	4 123	1 964	4 302	1 986	4 319	2 099
Bergbau	3 780	1 647	3 867	1 925	3 758	1 960	3 958	1 973
Braunkohlenbergbau und -brikettherst.	4 375	1 651	4 362	1 977	4 358	1 960	4 401	1 960
Kali- und Steinsalzbergbau, Salinen	3 741	1 469	3 832	1 708	3 763	1 834	3 528	1 955
Grundstoff- u. Produktionsgüterindustrie	3 728	1 460	3 776	1 629	3 854	1 673	3 915	1 699
Mineralölverarbeitung	4 858	1 347	4 897	1 608	4 780	1 608	5 140	1 621
Chemische Industrie (ohne Herstellung von Chemiefasern)	3 867	1 351	3 889	1 551	3 954	1 586	4 071	1 599
Herstellung von Chemiefasern	3 815	1 447	3 798	1 682	3 750	1 625	3 958	1 682
Investitionsgüterindustrie	3 602	1 521	3 632	1 690	3 789	1 725	3 798	1 764
Schiffbau	3 963	1 642	3 897	1 764	4 058	1 907	4 197	1 894
Elektrotechnik; Reparatur von elektrischen Geräten für den Haushalt	3 211	1 447	3 285	1 651	3 402	1 668	3 415	1 686
Herstellung von Büromaschinen, Datenverarbeitungsgeräten u.-einrichtungen	3 302	1 421	3 415	1 686	3 541	1 616	3 485	1 529
Verbrauchsgüterindustrie	3 128	1 430	3 172	1 503	3 246	1 577	3 289	1 725
Herstellung und Verarbeitung von Glas	3 450	1 542	3 489	1 629	3 485	1 725	3 637	1 803
Papier- und Pappeverarbeitung	3 168	1 443	3 211	1 529	3 298	1 608	3 333	1 629
Druckerei, Vervielfältigung	3 954	1 647	4 015	2 077	4 115	2 303	4 202	2 577
Textilgewerbe	2 889	1 382	2 911	1 334	3 015	1 377	3 046	1 534
Nahrungs- und Genussmittelindustrie	3 294	1 421	3 354	1 538	3 402	1 616	3 454	1 781
Brauerei, Mälzerei	3 850	1 321	3 897	1 503	3 953	1 816	3 941	1 842
Hoch- und Tiefbau mit Handwerk	3 272	1 947	3 837	2 377	3 906	2 442	3 906	2 603

- Angestellte -

Wirtschaftszweig	Januar 1991		April 1991		Juli 1991		Oktober 1991	
	Früheres Bundesgebiet	Neue Bundesländer	Früheres Bundesgebiet	Neue Bundesländer	Früheres Bundesgebiet	Neue Bundesländer	Früheres Bundesgebiet	Neue Bundesländer
	DM							
Industrie (einschließlich Hoch- und Tiefbau mit Handwerk), Handel, Kreditinstitute und Versicherungsgewerbe	4 511	1 749	4 563	2 017	4 691	2 124	4 731	2 230
Industrie (einschließlich Hoch- und Tiefbau mit Handwerk)	5 102	1 836	5 157	2 145	5 337	2 244	5 381	2 323
Industrie (ohne Bauindustrie)	5 106	1 785	5 155	2 083	5 336	2 167	5 382	2 230
Industrie (ohne Bergbau), Hoch- und Tiefbau mit Handwerk	5 091	1 827	5 144	2 147	5 329	2 242	5 371	2 326
Verarbeitende Industrie	5 111	1 757	5 155	2 059	5 342	2 129	5 389	2 184
Elektrizitäts-, Gas-, Fernwärme- und Wasserversorgung	4 813	1 924	4 901	2 287	5 070	2 432	5 084	2 550
Bergbau	5 729	1 983	5 906	2 120	5 810	2 286	5 927	2 280
Braunkohlenbergbau und -brikettherst.	5 700	1 991	5 730	2 100	5 731	2 254	5 765	2 252
Kali- und Steinsalzbergbau, Salinen	5 436	1 834	5 474	2 082	5 478	2 276	5 708	2 254
Grundstoff- u. Produktionsgüterindustrie	5 253	1 896	5 281	2 181	5 404	2 243	5 498	2 290
Mineralölverarbeitung	6 483	2 010	6 436	2 217	6 451	2 232	6 692	2 247
Chemische Industrie (ohne Herstellung von Chemiefasern)	5 370	1 969	5 393	2 266	5 522	2 313	5 627	2 330
Herstellung von Chemiefasern	5 279	1 748	5 277	2 052	5 317	2 363	5 524	2 402
Investitionsgüterindustrie	5 273	1 739	5 324	2 100	5 563	2 146	5 588	2 167
Schiffbau	4 989	1 797	4 956	2 237	5 257	2 345	5 282	2 359
Elektrotechnik; Reparatur von elektrischen Geräten für den Haushalt	5 301	1 716	5 378	2 088	5 604	2 140	5 640	2 183
Herstellung von Büromaschinen, Datenverarbeitungsgeräten u.-einrichtungen	6 010	1 705	6 093	2 285	6 305	2 253	6 273	2 126
Verbrauchsgüterindustrie	4 435	1 718	4 484	1 883	4 617	2 009	4 669	2 180
Herstellung und Verarbeitung von Glas	4 676	1 850	4 697	1 880	4 719	1 984	4 895	2 065
Papier- und Pappeverarbeitung	4 520	1 678	4 563	1 820	4 723	2 010	4 750	2 037
Druckerei, Vervielfältigung	4 883	2 171	4 944	2 362	5 119	2 477	5 169	2 546
Textilgewerbe	4 210	1 572	4 237	1 646	4 416	1 804	4 451	2 046
Nahrungs- und Genussmittelindustrie	4 602	1 616	4 642	1 738	4 707	1 896	4 793	2 013
Brauerei, Mälzerei	4 901	1 597	4 907	1 713	4 916	2 183	4 979	2 232
Hoch- und Tiefbau mit Handwerk	5 015	2 313	5 191	2 715	5 342	2 921	5 350	3 111
Groß- und Einzelhandel, Kreditinstitute und Versicherungsgewerbe	3 799	1 565	3 845	1 725	3 912	1 807	3 948	1 994
Großhandel	4 015	1 640	4 061	1 774	4 144	1 847	4 185	2 048
Einzelhandel	3 146	1 467	3 172	1 595	3 261	1 623	3 273	1 806
Kreditinstitute	4 214	1 738	4 260	1 952	4 286	2 081	4 311	2 084
Versicherungsgewerbe	4 531		4 568		4 568		4 782	

\*) Gebietsstand der Bundesrepublik Deutschland vor dem 3.10.1990 einschließlich Berlin (West).

# 8 Löhne und Gehälter

## 8.4 Durchschnittliche Bruttomonatsverdienste der Arbeiter und Angestellten zusammen nach Wirtschaftsbereichen im Verlauf des Jahres 1991

Wirtschaftszweig	Januar 1991		April 1991		Juli 1991		Oktober 1991	
	Früheres Bundesgebiet	Neue Bundesländer	Früheres Bundesgebiet	Neue Bundesländer	Früheres Bundesgebiet	Neue Bundesländer	Früheres Bundesgebiet	Neue Bundesländer
DM								
Industrie (einschl. Hoch- und Tiefbau mit Handwerk) .....	4 010	1 667	4 084	1 926	4 213	1 996	4 239	2 086
darunter: männlich .....	4 254	1 734	4 331	2 011	4 462	2 079	4 502	2 171
weiblich .....	3 082	1 487	3 119	1 696	3 241	1 759	3 271	1 832
Elektrizitäts-, Gas-, Fernwärme- und Wasserversorgung ..	4 420	1 697	4 512	2 094	4 687	2 168	4 705	2 294
Bergbau .....	4 218	1 685	4 324	1 996	4 217	2 053	4 405	2 066
Grundstoff- u. Produktionsgüterindustrie .....	4 256	1 621	4 295	1 836	4 389	1 878	4 466	1 904
Investitionsgüterindustrie ....	4 160	1 613	4 201	1 865	4 385	1 899	4 406	1 924
Verbrauchsgüterindustrie .....	3 455	1 522	3 504	1 621	3 592	1 708	3 643	1 861
Nahrungs- und Genussmittelindustrie .....	3 689	1 479	3 746	1 597	3 794	1 701	3 853	1 858
Hoch- und Tiefbau mit Handwerk	3 617	2 034	4 060	2 454	4 136	2 541	4 138	2 705
Groß- und Einzelhandel, Kreditinstitute und Versicherungsgewerbe .....	3 799 <sup>a)</sup>	1 565 <sup>a)</sup>	3 845 <sup>a)</sup>	1 725 <sup>a)</sup>	3 912 <sup>a)</sup>	1 807 <sup>a)</sup>	3 948 <sup>a)</sup>	1 994 <sup>a)</sup>
darunter: männlich .....	4 433 <sup>a)</sup>	1 749 <sup>a)</sup>	4 496 <sup>a)</sup>	1 905 <sup>a)</sup>	4 567 <sup>a)</sup>	2 007 <sup>a)</sup>	4 616 <sup>a)</sup>	2 222 <sup>a)</sup>
weiblich .....	3 138 <sup>a)</sup>	1 528 <sup>a)</sup>	3 172 <sup>a)</sup>	1 688 <sup>a)</sup>	3 243 <sup>a)</sup>	1 766 <sup>a)</sup>	3 270 <sup>a)</sup>	1 946 <sup>a)</sup>
Großhandel .....	4 015 <sup>a)</sup>	1 640 <sup>a)</sup>	4 061 <sup>a)</sup>	1 774 <sup>a)</sup>	4 144 <sup>a)</sup>	1 847 <sup>a)</sup>	4 185 <sup>a)</sup>	2 048 <sup>a)</sup>
Einzelhandel .....	3 146 <sup>a)</sup>	1 467 <sup>a)</sup>	3 172 <sup>a)</sup>	1 595 <sup>a)</sup>	3 261 <sup>a)</sup>	1 623 <sup>a)</sup>	3 273 <sup>a)</sup>	1 806 <sup>a)</sup>
Kreditinstitute .....	4 214 <sup>a)</sup>	1 738 <sup>a)</sup>	4 260 <sup>a)</sup>	1 952 <sup>a)</sup>	4 286 <sup>a)</sup>	2 081 <sup>a)</sup>	4 311 <sup>a)</sup>	2 084 <sup>a)</sup>
Versicherungsgewerbe .....	4 351 <sup>a)</sup>	.	4 568 <sup>a)</sup>	.	4 568 <sup>a)</sup>	.	4 782 <sup>a)</sup>	.

a) Nur Angestellte.

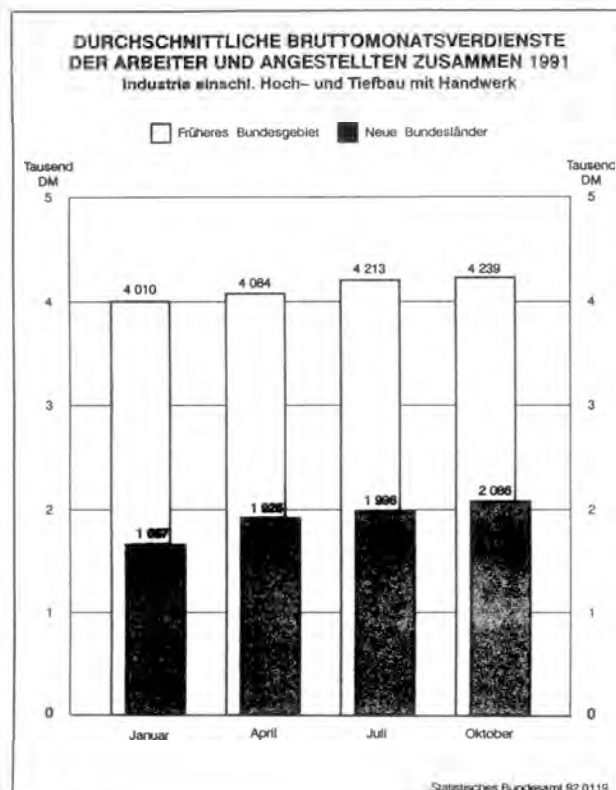



# 8 LOEHNE UND GEHAELTER

## 8.5 ANGABEN ZUR STRUKTUR UND DURCHSCHNITTliche BRUTTOMONATSVERDIENSTE DER ANGESTELLTEN NACH WIRTSCHAFTSZWEIGEN, BESCHAEFTIGUNGSART UND LEISTUNGSGRUPPEN

OKTOBER 1991

BESCHAEFTIGUNGSART	GESCHL.	LEIST. GRUPPE	BRANDENBURG ANTEIL (VH)	DM	MECKLENBURG-VORPOMMERN ANTEIL (VH)	DM	SACHSEN ANTEIL (VH)	DM	SACHSEN-ANHALT ANTEIL (VH)	DM	THUERINGEN ANTEIL (VH)	DM	BERLIN (OST) ANTEIL (VH)	DM	NEUE BUNDESLAENDER ANTEIL (VH)	DM
INDUSTRIE 1), HANDEL, KREDITINSTITUTE UND VERSICHERUNGSGEWERBE																
KAUFMAENN. ANGE- STELLTE	MAENNL.	II	32,2	2 856	35,5	2 942	28,3	2 880	40,6	2 831	38,7	2 750	.	.	33,6	2 866
		III	43,9	2 354	45,7	2 336	48,9	2 361	42,0	2 335	46,3	2 149	.	.	46,0	2 312
		IV	20,6	1 892	16,2	1 853	19,2	1 920	15,9	1 987	13,3	1 775	.	.	17,7	1 884
		V	3,3	1 679	2,6	1 628	3,7	1 618	1,4	1 635	1,8	1 509	.	.	2,7	1 638
		ZUS.	22,8	2 398	22,9	2 455	25,8	2 396	27,1	2 471	25,8	2 320	.	.	25,8	2 404
	WEIBL.	II	11,8	2 480	13,6	2 472	11,0	2 565	10,9	2 580	15,3	2 559	.	.	12,0	2 578
		III	36,7	2 066	35,8	2 075	34,9	2 166	40,4	2 125	41,6	2 021	.	.	38,2	2 115
		IV	40,9	1 702	44,6	1 785	44,8	1 758	40,7	1 758	35,9	1 672	.	.	41,6	1 739
		V	10,6	1 557	6,1	1 538	9,3	1 534	8,0	1 595	7,2	1 503	.	.	8,2	1 547
		ZUS.	77,2	1 912	77,1	1 967	74,2	1 969	72,9	1 983	74,2	1 941	.	.	74,2	1 968
	ALLE		100,0	2 023	100,0	2 079	100,0	2 079	100,0	2 115	100,0	2 039	.	.	100,0	2 080
TECHNISCHE ANGEST. EINSCHL. MEISTER	MAENNL.	II	28,3	3 004	39,0	2 993	26,1	3 062	35,9	2 957	36,9	2 879	.	.	32,1	3 004
		III	62,7	2 542	51,8	2 565	62,1	2 557	56,9	2 496	54,3	2 282	.	.	58,7	2 506
		IV	7,9	2 231	8,4	2 156	11,0	2 044	6,0	1 972	7,2	1 902	.	.	8,0	2 058
		V	1,2	1 814	0,8	1 672	0,8	1 738	1,2	1 594	1,6	1 893	.	.	1,1	1 755
		ZUS.	78,2	2 640	75,1	2 691	76,2	2 626	76,0	2 619	77,3	2 468	.	.	76,3	2 622
	WEIBL.	II	10,1	2 685	10,5	3 056	9,3	2 763	10,0	2 858	9,9	2 523	.	.	9,8	2 798
		III	55,8	2 237	47,6	2 379	46,4	2 225	51,7	2 312	54,0	1 943	.	.	52,1	2 226
		IV	24,2	1 811	36,9	1 843	36,8	1 800	31,0	1 724	31,1	1 570	.	.	31,5	1 751
		V	10,0	1 542	5,1	1 457	7,5	1 525	7,3	1 563	4,9	1 589	.	.	6,6	1 540
		ZUS.	21,8	2 110	24,9	2 205	23,8	2 066	24,0	2 130	22,7	1 867	.	.	23,7	2 087
	ALLE		100,0	2 524	100,0	2 570	100,0	2 493	100,0	2 502	100,0	2 332	.	.	100,0	2 495
KAUFM. UND TECHN. ANG. EINSCHL. MEISTER ZUSAMMEN	MAENNL.	II	29,5	2 953	37,8	2 977	27,0	2 989	37,6	2 909	37,6	2 826	.	.	32,7	2 951
		III	56,8	2 496	49,8	2 495	57,0	2 493	51,6	2 449	51,1	2 234	.	.	53,9	2 444
		IV	11,9	2 046	11,0	2 006	14,1	1 980	9,5	1 981	9,6	1 832	.	.	11,7	1 959
		V	1,8	1 738	1,4	1 645	1,9	1 650	1,3	1 610	1,7	1 729	.	.	1,7	1 686
		ZUS.	44,4	2 564	42,4	2 611	43,6	2 538	46,3	2 567	43,0	2 409	.	.	44,0	2 540
	WEIBL.	II	11,5	2 507	13,1	2 548	10,8	2 591	10,8	2 626	14,6	2 555	.	.	11,7	2 607
		III	39,6	2 103	37,7	2 138	36,6	2 178	42,4	2 165	43,3	2 008	.	.	40,4	2 137
		IV	38,3	1 713	43,3	1 793	43,6	1 763	39,0	1 753	35,2	1 660	.	.	40,1	1 740
		V	10,5	1 555	5,9	1 526	9,0	1 533	7,8	1 589	6,9	1 512	.	.	7,9	1 546
		ZUS.	55,6	1 942	57,6	2 006	56,4	1 983	53,7	2 009	57,0	1 931	.	.	56,0	1 986
	ALLE		100,0	2 218	100,0	2 263	100,0	2 225	100,0	2 267	100,0	2 137	.	.	100,0	2 230
INDUSTRIE (EINSCHL. HOCH- UND TIEFBAU MIT HANDWERK)																
KAUFMAENN. ANGE- STELLTE	MAENNL.	II	32,3	2 930	38,3	3 007	27,7	2 960	44,9	2 855	38,2	2 783	29,8	3 140	34,7	2 910
		III	48,3	2 379	47,4	2 365	52,4	2 387	42,5	2 377	49,1	2 139	55,3	2 270	49,1	2 325
		IV	16,2	1 991	12,6	1 938	16,8	1 959	11,5	2 086	11,6	1 806	12,0	2 062	13,9	1 970
		V	3,2	1 714	1,7	1 599	3,1	1 645	1,0	1 739	1,1	1 592	2,9	1 874	2,2	1 688
		ZUS.	29,7	2 473	29,9	2 544	33,2	2 451	34,5	2 552	33,8	2 341	38,8	2 493	33,2	2 464
	WEIBL.	II	10,4	2 715	11,1	2 717	8,4	2 749	11,9	2 703	12,9	2 369	10,7	3 045	10,6	2 670
		III	39,2	2 174	39,1	2 164	37,4	2 236	45,8	2 147	41,4	1 929	56,3	2 200	41,6	2 144
		IV	36,1	1 756	41,8	1 820	42,2	1 754	34,5	1 733	37,9	1 622	29,9	1 840	38,0	1 738
		V	14,2	1 608	8,0	1 510	12,0	1 521	7,8	1 605	7,9	1 495	3,1	1 701	9,8	1 554
		ZUS.	70,3	1 998	70,1	2 029	66,8	1 990	65,5	2 029	66,2	1 835	61,2	2 167	66,8	1 987
	ALLE		56,0	2 139	48,1	2 183	59,6	2 143	61,2	2 209	56,2	2 006	47,8	2 294	56,6	2 146
TECHNISCHE ANGEST. EINSCHL. MEISTER	MAENNL.	II	28,4	3 011	39,6	3 002	26,2	3 069	36,2	2 959	37,1	2 885	36,7	3 305	32,4	3 009
		III	62,9	2 547	51,6	2 577	62,4	2 563	57,2	2 499	54,5	2 285	59,0	2 657	58,9	2 512
		IV	7,8	2 241	8,1	2 178	10,8	2 054	5,4	1 999	7,1	1 905	3,6	2 155	7,8	2 073
		V	0,9	1 858	0,7	1 641	0,6	1 770	1,2	1 592	1,3	1 958	0,8	1 734	0,9	1 773
		ZUS.	78,4	2 648	75,0	2 707	76,0	2 636	75,9	2 628	77,2	2 477	72,2	2 870	76,3	2 632
	WEIBL.	II	10,2	2 685	10,4	3 094	9,2	2 782	10,1	2 860	9,9	2 535	9,5	3 220	9,8	2 810
		III	55,8	2 251	47,7	2 389	46,4	2 229	51,8	2 313	54,5	1 943	67,4	2 349	52,2	2 231
		IV	24,5	1 814	36,9	1 847	37,0	1 801	31,0	1 724	30,7	1 571	22,4	1 739	31,5	1 753
		V	9,4	1 545	4,9	1 457	7,4	1 526	7,1	1 561	4,8	1 599	(0,7)(1 451)		6,5	1 541
		ZUS.	21,6	2 122	25,0	2 216	24,0	2 070	24,1	2 132	22,8	1 871	27,8	2 289	23,7	2 093
	ALLE		98,5	2 535	97,4	2 584	98,4	2 500	98,9	2 508	98,5	2 339	97,0	2 708	98,4	2 504
KAUFM. UND TECHN. ANG. EINSCHL. MEISTER ZUSAMMEN	MAENNL.	II	29,4	2 988	39,3	3 003	26,7	3 032	38,9	2 923	37,5	2 850	34,0	3 249	33,1	2 977
		III	59,2	2 513	50,6	2 528	59,1	2 512	52,7	2 469	52,7	2 240	57,6	2 513	55,9	2 461
		IV	9,9	2 138	9,2	2 096	12,8	2 013	7,3	2 041	8,6	1 860	6,8	2 091	9,7	2 027
		V	1,5	1 781	0,9	1 623	1,4	1 680	1,1	1 632	1,3	1 849	1,6	1 832	1,3	1 729
		ZUS.	55,5	2 604	54,6	2 667	53,5	2 576	55,7	2 605	54,1	2 431	54,1	2 724	54,5	2 581
	WEIBL.	II	10,3	2 707	10,9	2 826	8,6	2 757	11,4	2 741	12,2	2 400	10,4	3 080	10,4	2 704
		III	43,5	2 199	41,7	2 241	39,6	2 234	47,5	2 197	44,4	1 933	59,4	2 247	44,3	2 170
		IV	33,2	1 767	40,3	1 828	40,9	1 764	33,5	1 731	36,2	1 612	27,8	1 817	36,3	1 741
		V	13,0	1 596	7,1	1 499	10,9	1 522	7,6	1 593	7,2	1 511	2,5	1 681	9,0	1 552
		ZUS.	44,5	2 030	45,4	2 086	46,5	2 009	44,3	2 057	45,9	1 843	45,9	2 201	45,5	2 014
	ALLE		72,5	2 348	66,6	2 403	73,3	2 312	76,0	2 362	70,3	2 162	62,3	2 484	71,6	2 323

# 8 LOEHNE UND GEHAELTER

## 8.5 ANGABEN ZUR STRUKTUR UND DURCHSCHNITTliche BRUTTOMONATSVERDIENSTE DER ANGESTELLTEN NACH WIRTSCHAFTSZWEIGEN, BESCHAFTIGUNGSART UND LEISTUNGSGRUPPEN

OKTOBER 1991

BESCHAEF- TIGUNGS- ART	GESCHL.	LEIST. GRUPPE	BRANDEN- BURG ANTEIL (VH)	DM	MECKLENBURG- VORPOMMERN ANTEIL (VH)	DM	SACHSEN ANTEIL (VH)	DM	SACHSEN- ANHALT ANTEIL (VH)	DM	THUERINGEN ANTEIL (VH)	DM	BERLIN (OST) ANTEIL (VH)	DM	NEUE BUNDESLÄNDER ANTEIL (VH)	DM
INDUSTRIE (OHNE BAUINDUSTRIE)																
KAUFMAENN. ANGE- STELLTE	MAENNL.	II	32,4	2 845	37,8	2 896	27,3	2 905	44,9	2 815	36,6	2 694	29,0	3 058	34,2	2 843
		III	49,0	2 344	48,4	2 317	52,5	2 365	42,6	2 365	50,9	2 119	56,8	2 246	49,8	2 301
		IV	15,1	1 992	12,0	1 918	16,9	1 954	11,5	2 082	11,6	1 787	11,6	2 048	13,8	1 962
		V	3,5	1 725	1,8	1 599	3,2	1 647	1,0	1 740	(0,9)	(1 579)	2,7	1 892	2,2	1 692
		ZUS.	29,6	2 431	31,9	2 475	34,8	2 420	36,0	2 528	34,3	2 286	40,6	2 449	34,4	2 426
	WEIBL.	II	9,8	2 622	10,6	2 519	8,4	2 646	11,9	2 619	12,8	2 289	10,7	2 940	10,4	2 565
		III	38,8	2 123	37,9	2 050	35,0	2 135	45,7	2 103	40,9	1 861	56,7	2 136	40,6	2 070
		IV	36,2	1 730	42,4	1 754	43,5	1 734	34,4	1 701	38,5	1 593	29,2	1 774	38,5	1 706
		V	15,2	1 604	9,1	1 506	13,1	1 518	8,1	1 599	7,8	1 476	3,4	1 703	10,5	1 549
		ZUS.	70,4	1 951	68,1	1 925	65,2	1 923	64,0	1 985	65,7	1 780	59,4	2 101	65,6	1 927
	ALLE		50,3	2 093	41,1	2 100	54,7	2 096	56,5	2 181	51,3	1 954	43,3	2 242	51,5	2 099
TECHNISCHE ANGEST. EINSCHL. MEISTER	MAENNL.	II	27,1	2 830	40,2	2 821	25,4	2 849	35,8	2 812	36,4	2 691	38,1	3 114	31,8	2 824
		III	63,3	2 445	51,6	2 393	61,7	2 412	57,5	2 411	54,7	2 156	57,1	2 416	58,8	2 377
		IV	8,5	2 218	7,4	1 981	12,3	2 038	5,4	1 896	7,6	1 884	3,9	2 056	8,4	2 026
		V	1,0	1 859	0,8	1 603	0,7	1 770	1,3	1 567	1,3	1 958	0,9	1 734	1,0	1 760
		ZUS.	77,5	2 523	74,0	2 528	74,3	2 472	74,7	2 516	76,0	2 328	69,5	2 662	74,9	2 484
	WEIBL.	II	9,9	2 601	10,4	2 995	9,9	2 693	9,9	2 818	10,0	2 461	9,6	3 160	9,7	2 734
		III	55,3	2 163	45,9	2 235	44,0	2 135	51,1	2 259	53,0	1 849	65,7	2 234	51,0	2 139
		IV	24,8	1 780	39,1	1 770	38,5	1 793	31,6	1 706	31,9	1 562	23,9	1 727	32,6	1 731
		V	10,0	1 537	4,5	1 474	7,6	1 519	7,3	1 557	5,0	1 591	(0,8)	(1 461)	6,7	1 538
		ZUS.	22,5	2 049	26,0	2 098	25,7	2 007	25,3	2 088	24,0	1 806	30,5	2 196	25,1	2 023
	ALLE		86,7	2 417	79,9	2 416	86,2	2 353	89,6	2 408	87,5	2 203	81,3	2 520	86,3	2 368
KAUFM. UND TECHN. ANG. EINSCHL. MEISTER ZUSAMMEN	MAENNL.	II	28,5	2 834	39,5	2 841	26,1	2 870	38,7	2 813	36,5	2 692	34,2	3 094	32,6	2 830
		III	59,6	2 423	50,8	2 374	58,5	2 397	52,8	2 399	53,4	2 144	56,9	2 344	55,9	2 355
		IV	10,2	2 132	8,7	1 957	13,9	2 002	7,3	1 989	9,0	1 840	7,2	2 051	10,1	1 997
		V	1,7	1 787	1,1	1 601	1,6	1 681	1,2	1 614	1,2	1 859	1,7	1 841	1,4	1 725
		ZUS.	54,7	2 500	54,5	2 514	53,1	2 454	55,6	2 520	53,5	2 313	53,3	2 571	54,1	2 465
	WEIBL.	II	9,8	2 617	10,5	2 664	8,6	2 659	11,3	2 669	12,2	2 307	10,4	2 999	10,2	2 608
		III	43,1	2 137	40,4	2 115	37,5	2 135	47,3	2 152	43,8	1 857	59,3	2 167	43,3	2 092
		IV	33,2	1 740	41,4	1 759	42,2	1 748	33,6	1 703	36,9	1 587	27,7	1 762	36,9	1 712
		V	13,9	1 591	7,7	1 500	11,7	1 518	7,9	1 588	7,1	1 495	2,7	1 682	9,5	1 547
		ZUS.	45,3	1 976	45,5	1 978	46,9	1 944	44,4	2 015	46,5	1 786	46,7	2 128	45,9	1 953
	ALLE		64,5	2 262	55,6	2 270	65,9	2 215	69,6	2 296	63,4	2 068	54,5	2 364	64,0	2 230
INDUSTRIE (OHNE BERGBAU), HOCH- UND TIEFBAU MIT HANDWERK																
KAUFMAENN. ANGE- STELLTE	MAENNL.	II	33,2	2 916	38,3	3 002	27,9	2 964	45,5	2 853	39,3	2 783	29,8	3 140	35,2	2 909
		III	46,3	2 389	47,3	2 359	51,7	2 387	42,0	2 375	48,4	2 154	55,3	2 270	48,4	2 327
		IV	17,5	1 992	12,8	1 938	17,2	1 958	11,7	2 083	11,1	1 820	12,0	2 062	14,2	1 972
		V	2,9	1 711	1,7	1 599	3,2	1 634	0,8	1 717	1,2	1 592	2,9	1 874	2,2	1 680
		ZUS.	30,8	2 474	29,9	2 539	33,1	2 451	35,1	2 553	33,0	2 357	38,8	2 493	33,4	2 468
	WEIBL.	II	11,8	2 708	11,1	2 718	8,6	2 750	12,2	2 711	12,9	2 368	10,7	3 045	10,9	2 671
		III	40,1	2 168	39,2	2 161	37,4	2 238	46,9	2 145	41,3	1 928	56,3	2 200	42,0	2 141
		IV	41,0	1 752	41,6	1 818	43,2	1 753	35,6	1 728	37,9	1 622	29,9	1 840	39,3	1 735
		V	7,1	1 515	8,1	1 510	10,9	1 490	5,3	1 550	7,9	1 495	3,1	1 701	7,9	1 510
		ZUS.	69,2	2 015	70,1	2 028	66,9	1 991	64,9	2 034	67,0	1 834	61,2	2 167	66,6	1 990
	ALLE		48,5	2 156	47,8	2 181	57,6	2 143	57,8	2 216	55,3	2 007	47,8	2 294	54,0	2 149
TECHNISCHE ANGEST. EINSCHL. MEISTER	MAENNL.	II	32,1	3 021	39,5	2 994	26,4	3 081	37,6	2 966	38,9	2 885	36,7	3 305	33,8	3 015
		III	57,4	2 599	51,7	2 575	61,6	2 570	55,6	2 516	52,6	2 282	59,0	2 657	57,0	2 526
		IV	9,5	2 254	8,1	2 178	11,4	2 052	5,6	1 991	7,1	1 887	3,6	2 155	8,3	2 072
		V	1,0	1 891	0,7	1 641	0,6	1 781	1,2	1 582	1,4	1 958	0,8	1 734	0,9	1 778
		ZUS.	77,6	2 695	74,9	2 702	75,6	2 641	75,4	2 645	76,0	2 484	72,2	2 870	75,6	2 647
	WEIBL.	II	12,0	2 680	10,4	3 094	9,4	2 782	10,4	2 865	9,9	2 535	9,5	3 220	10,2	2 811
		III	55,3	2 274	47,6	2 386	45,9	2 229	52,4	2 313	54,5	1 942	67,4	2 349	52,1	2 232
		IV	28,4	1 815	37,1	1 847	38,1	1 801	32,2	1 716	30,7	1 570	22,4	1 739	32,8	1 751
		V	4,2	1 468	4,9	1 457	6,5	1 494	5,1	1 500	4,8	1 599	(0,7)	(1 461)	5,0	1 505
		ZUS.	22,4	2 159	25,1	2 214	24,4	2 069	24,6	2 136	24,0	1 870	27,8	2 289	24,4	2 097
	ALLE		78,3	2 575	96,8	2 580	92,9	2 502	91,1	2 520	93,2	2 337	97,0	2 708	90,6	2 513
KAUFM. UND TECHN. ANG. EINSCHL. MEISTER ZUSAMMEN	MAENNL.	II	32,4	2 991	39,2	2 996	26,9	3 040	40,1	2 926	39,0	2 850	34,0	3 249	34,2	2 980
		III	54,3	2 549	50,6	2 525	58,3	2 516	51,3	2 480	51,2	2 241	57,6	2 513	54,3	2 470
		IV	11,7	2 145	9,3	2 096	13,3	2 011	7,5	2 036	8,5	1 857	6,8	2 091	10,1	2 027
		V	1,5	1 795	0,9	1 623	1,4	1 673	1,1	1 615	1,3	1 850	1,6	1 832	1,3	1 727
		ZUS.	54,5	2 634	54,6	2 662	53,0	2 578	55,5	2 616	52,7	2 441	54,1	2 724	53,9	2 590
	WEIBL.	II	11,9	2 701	10,9	2 827	8,8	2 759	11,7	2 750	12,2	2 400	10,4	3 090	10,7	2 705
		III	43,9	2 201	41,8	2 239	39,5	2 235	48,4	2 196	44,4	1 932	59,4	2 247	44,6	2 169
		IV	37,9	1 764	40,2	1 826	41,9	1 763	34,7	1 725	36,3	1 612	27,8	1 817	37,6	1 739
		V	6,4	1 507	7,1	1 499	9,8	1 491	5,3	1 536	7,2	1 511	2,5	1 681	7,1	1 509
		ZUS.	45,5	2 051	45,4	2 085	47,0	2 010	44,5	2 062	47,3	1 843	45,9	2 201	46,1	2 018
	ALLE		60,1	2 369	66,2	2 400	70,1	2 311	70,9	2 369	68,0	2 158	62,3	2 484	67,2	2 326

8 LOEHNE UND GELAETER

8.5 ANGABEN ZUR STRUKTUR UND DURCHSCHNITTliche BRUTTOMONATSVERDIENSTE DER  
ANGESTELLTEN NACH WIRTSCHAFTSZWEIGEN, BESCHAEFTIGUNGSART UND  
LEISTUNGSGRUPPEN

OKTOBER 1991

BESCHAEFTIGUNGS-ART	GESCHL.	LEIST. GRUPPE	BRANDENBURG		MECKLENBURG-VORPOMMERN		SACHSEN		SACHSEN-ANHALT		THUERINGEN		BERLIN (OST)		NEUE BUNDESLAENDER	
			ANTEIL (VH)	DM	ANTEIL (VH)	DM	ANTEIL (VH)	DM	ANTEIL (VH)	DM	ANTEIL (VH)	DM	ANTEIL (VH)	DM	ANTEIL (VH)	DM
HOCH- UND TIEFBAU (EINSCHL. HANDWERK)																
KAUFMAENN. ANGE-STELLTE	MAENNL.	II	30,6	3 741	42,9	3 985	37,5	3 991	46,3	3 883	58,9	3 484	45,3	4 080	43,2	3 778
		III	42,8	2 739	37,9	2 979	48,8	3 006	39,5	2 710	26,4	2 631	29,9	3 123	38,1	2 837
		IV	25,9	1 989	(19,3)	(2 060)	(13,1)	(2 152)	(13,7)	(2 160)	(10,7)	(2 067)	(18,8)	(2 210)	16,9	2 074
		V	/	/	/	/	/	/	/	/	/	/	/	/	(1,8)	(1 603)
		ZUS.	29,7	2 841	18,5	3 233	15,2	3 254	16,7	3 172	28,7	3 033	21,9	3 301	21,3	3 092
	WEIBL.	II	15,4	3 244	13,7	3 460	8,3	3 648	12,5	3 448	13,2	3 312	10,9	3 806	11,8	3 454
		III	43,5	2 583	45,0	2 628	57,9	2 766	46,8	2 551	46,1	2 515	53,5	2 697	49,9	2 648
		IV	35,7	1 987	38,9	2 171	31,6	1 988	35,8	2 021	32,0	1 964	34,7	2 251	34,2	2 038
		V	(5,4)	(1 703)	(2,4)	(1 593)	(2,2)	(1 666)	4,8	1 700	8,8	1 661	/	/	4,1	1 673
		ZUS.	70,3	2 425	81,5	2 539	84,8	2 569	83,3	2 432	71,3	2 369	78,1	2 655	78,7	2 494
	ALLE		5,6	2 549	7,1	2 668	4,9	2 673	4,6	2 556	4,9	2 559	4,4	2 796	5,1	2 622
	TECHNISCHE ANGEST. EINSCHL. MEISTER	MAENNL.	II	37,0	3 889	37,3	3 829	31,5	4 118	39,8	4 064	42,4	4 037	30,9	4 286	36,1
III			59,8	3 270	51,6	3 360	66,2	3 401	54,4	3 277	52,9	3 214	66,9	3 513	59,5	3 342
IV			(2,9)	(2 695)	10,9	2 752	2,2	2 551	5,5	2 834	(3,4)	(2 226)	(2,1)	(2 908)	4,1	2 672
V			/	/	/	/	/	/	/	/	(1,2)	(1 957)	/	/	(0,3)	(2 043)
ZUS.			85,4	3 478	79,6	3 466	88,4	3 608	86,9	3 563	86,7	3 514	86,1	3 739	86,0	3 559
WEIBL.		II	(14,0)	(3 358)	(10,3)	(3 679)	13,2	3 720	(12,9)	(3 472)	(8,1)	(3 841)	/	/	11,6	3 622
		III	62,2	3 127	58,4	3 093	70,7	3 163	64,7	3 108	76,0	2 881	86,7	3 339	68,1	3 113
		IV	20,8	2 278	24,2	2 570	(12,1)	(2 241)	(20,0)	(2 255)	(13,8)	(1 861)	/	/	16,8	2 303
		V	/	/	/	/	/	/	/	/	/	/	/	/	(3,5)	(1 629)
		ZUS.	14,6	2 945	20,4	2 906	11,6	3 068	13,1	2 951	13,3	2 795	13,9	3 348	14,0	2 984
ALLE			11,8	3 400	17,5	3 352	12,2	3 546	9,3	3 483	11,0	3 418	15,7	3 685	12,1	3 478
KAUFM. UND TECHN. ANG. EINSCHL. MEISTER ZUSAMMEN		MAENNL.	II	35,7	3 863	38,1	3 853	32,2	4 101	40,6	4 037	46,1	3 878	33,0	4 245	37,2
	III		56,3	3 187	49,7	3 320	64,3	3 368	52,5	3 221	47,0	3 141	61,5	3 485	56,1	3 288
	IV		7,6	2 200	12,0	2 601	3,4	2 381	6,6	2 651	5,1	2 150	4,6	2 488	6,1	2 412
	V		/	/	/	/	/	/	/	/	(1,9)	(1 799)	/	/	0,5	1 817
	ZUS.		61,7	3 347	55,0	3 434	57,4	3 569	56,3	3 512	59,6	3 406	60,2	3 675	58,3	3 486
	WEIBL.	II	15,1	3 267	12,8	3 508	9,0	3 665	12,6	3 452	12,3	3 373	10,4	3 841	11,8	3 486
		III	47,6	2 739	48,6	2 779	59,9	2 840	49,9	2 673	51,3	2 610	60,4	2 888	53,4	2 762
		IV	32,4	2 028	34,9	2 246	28,5	2 005	33,2	2 045	28,8	1 956	28,5	2 257	30,9	2 066
		V	4,9	1 722	(3,7)	(1 488)	2,5	1 681	4,4	1 705	7,6	1 670	/	/	4,0	1 666
		ZUS.	38,3	2 538	45,0	2 639	42,6	2 647	43,7	2 520	40,4	2 444	39,8	2 799	41,7	2 588
	ALLE		8,0	3 037	11,0	3 076	7,5	3 177	6,5	3 079	6,9	3 017	7,8	3 326	7,6	3 111
	HOCH- UND TIEFBAU MIT HANDWERK (OHNE FERTIGTEILBAU IM HOCHBAU)															
KAUFMAENN. ANGE-STELLTE	MAENNL.	II	41,8	3 729	42,9	3 985	36,8	4 051	48,5	3 838	57,8	3 509	45,3	4 080	46,2	3 791
		III	40,9	2 774	37,9	2 979	48,8	3 005	41,4	2 713	26,6	2 611	29,9	3 123	37,4	2 852
		IV	16,2	2 008	(19,3)	(2 060)	(14,0)	(2 152)	(9,5)	(2 194)	(11,1)	(2 063)	(18,8)	(2 210)	14,3	2 101
		V	/	/	/	/	/	/	/	/	/	/	/	/	(2,1)	(1 601)
		ZUS.	21,2	3 033	18,5	3 233	14,5	3 264	15,0	3 204	30,6	3 025	21,9	3 301	19,6	3 153
	WEIBL.	II	15,5	3 229	13,7	3 460	7,6	3 601	13,1	3 451	13,0	3 245	10,9	3 806	11,8	3 430
		III	43,4	2 580	45,0	2 628	58,3	2 791	47,6	2 553	47,0	2 486	53,5	2 697	50,1	2 651
		IV	35,5	1 987	38,9	2 171	32,2	1 973	34,5	2 017	29,5	1 969	34,7	2 251	33,9	2 039
		V	(5,6)	(1 703)	(2,4)	(1 593)	(1,9)	(1 543)	4,8	1 704	10,5	1 661	/	/	4,2	1 658
		ZUS.	78,8	2 421	81,5	2 539	85,5	2 565	85,0	2 445	69,4	2 346	78,1	2 655	80,4	2 493
	ALLE		4,8	2 551	7,1	2 668	4,2	2 666	4,3	2 559	4,1	2 554	4,4	2 796	4,6	2 622
	TECHNISCHE ANGEST. EINSCHL. MEISTER	MAENNL.	II	38,7	3 877	37,3	3 829	31,1	4 115	41,4	4 060	40,6	4 116	30,9	4 286	36,2
III			57,8	3 266	51,6	3 360	66,8	3 469	54,1	3 287	54,3	3 228	66,9	3 513	59,4	3 370
IV			(3,1)	(2 695)	10,9	2 752	2,1	2 569	4,1	2 951	(3,6)	(2 256)	(2,1)	(2 908)	4,0	2 696
V			/	/	/	/	/	/	/	/	(1,5)	(1 957)	/	/	(0,3)	(2 043)
ZUS.			85,5	3 480	79,6	3 466	88,9	3 651	86,7	3 590	87,0	3 534	86,1	3 739	86,1	3 580
WEIBL.		II	(14,6)	(3 316)	(10,3)	(3 679)	(14,6)	(3 700)	(13,6)	(3 472)	(8,2)	(3 723)	/	/	12,1	3 595
		III	60,4	3 104	58,4	3 093	70,4	3 160	64,6	3 112	76,3	2 888	86,7	3 339	67,5	3 116
		IV	22,6	2 278	24,2	2 570	(11,6)	(2 211)	(19,2)	(2 271)	(12,8)	(1 849)	/	/	17,0	2 317
		V	/	/	/	/	/	/	/	/	/	/	/	/	(3,4)	(1 568)
		ZUS.	14,5	2 917	20,4	2 906	11,1	3 074	13,3	2 965	13,0	2 796	13,9	3 348	13,9	2 985
ALLE			10,8	3 399	17,5	3 352	10,8	3 587	8,6	3 507	9,2	3 438	15,7	3 685	11,0	3 497
KAUFM. UND TECHN. ANG. EINSCHL. MEISTER ZUSAMMEN		MAENNL.	II	39,2	3 853	38,1	3 853	31,7	4 108	42,2	4 030	44,7	3 930	33,0	4 245	37,7
	III		55,3	3 212	49,7	3 320	64,9	3 433	52,7	3 234	47,7	3 146	61,5	3 485	56,3	3 320
	IV		5,1	2 369	12,0	2 601	3,4	2 389	4,7	2 773	5,4	2 162	4,6	2 488	5,5	2 474
	V		/	/	/	/	/	/	/	/	(2,2)	(1 799)	/	/	0,6	1 819
	ZUS.		58,9	3 414	55,0	3 434	58,0	3 610	55,6	3 545	60,5	3 413	60,2	3 675	57,9	3 519
	WEIBL.	II	15,3	3 246	12,8	3 508	8,6	3 627	13,2	3 455	12,2	3 301	10,4	3 841	11,8	3 462
		III	46,9	2 720	48,6	2 779	60,2	2 857	50,5	2 675	52,1	2 589	60,4	2 888	53,4	2 763
		IV	32,8	2 029	34,9	2 246	29,0	1 987	31,9	2 043	26,6	1 959	28,5	2 257	30,7	2 068
		V	(5,0)	(1 715)	(3,7)	(1 488)	(2,2)	(1 544)	4,4	1 709	9,1	1 670	/	/	4,1	1 643
		ZUS.	41,1	2 524	45,0	2 639	42,0	2 643	44,4	2 534	39,5	2 424	39,8	2 799	42,1	2 587
	ALLE		7,2	3 049	11,0	3 076	6,5	3 204	6,0	3 096	5,8	3 022	7,8	3 326	6,9	3 127

8 LOEHNE UND GEAELTER

8.5 ANGABEN ZUR STRUKTUR UND DURCHSCHNITTliche BRUTTOMONATSVERDIENSTE DER  
ANGESTELLTEN NACH WIRTSCHAFTSZWEIGEN, BESCHAEFTIGUNGSART UND  
LEISTUNGSGRUPPEN

OKTOBER 1991

BESCHAEFTIGUNGS- ART	GESCHL.	LEIST. GRUPPE	BRANDEN- BURG		MECKLENBURG- VORPOMMERN		SACHSEN		SACHSEN- ANHALT		THUERINGEN		BERLIN (OST)		NEUE BUNDESLÄNDER			
			ANTEIL (VH)	DM	ANTEIL (VH)	DM	ANTEIL (VH)	DM	ANTEIL (VH)	DM	ANTEIL (VH)	DM	ANTEIL (VH)	DM	ANTEIL (VH)	DM		
HANDEL, KREDITINSTITUTE UND VERSICHERUNGSGEWERBE																		
KAUFMAENN. ANGE- STELLTE	MAENNL.	II	32,1	2 658	30,9	2 805	30,2	2 638	25,5	2 678	39,9	2 662	.	.	30,7	2 730		
		III	32,1	2 256	42,6	2 282	37,2	2 235	40,4	2 179	38,4	2 184	.	.	37,4	2 265		
		IV	32,2	1 759	22,3	1 770	27,2	1 841	31,4	1 858	18,1	1 719	.	.	27,9	1 769		
		V	3,7	1 598	4,2	1 648	5,4	1 565	2,8	1 505	3,6	1 438	.	.	3,9	1 561		
		ZUS.	14,2	2 201	16,3	2 303	14,7	2 213	15,4	2 186	15,6	2 263	.	.	16,1	2 242		
	WEIBL.	II	13,3	2 288	15,5	2 335	14,1	2 439	9,7	2 397	17,8	2 696	.	.	13,4	2 503		
		III	34,1	1 936	33,2	1 994	32,0	2 072	33,8	2 089	41,9	2 113	.	.	34,8	2 078		
		IV	45,8	1 658	46,8	1 761	47,8	1 762	48,3	1 779	33,8	1 728	.	.	45,3	1 740		
		V	6,8	1 446	4,6	1 574	6,1	1 563	8,2	1 583	6,5	1 514	.	.	6,4	1 536		
		ZUS.	85,8	1 822	83,7	1 919	85,3	1 944	84,6	1 927	84,4	2 048	.	.	83,9	1 948		
	ALLE		44,0	1 876	51,9	1 982	40,4	1 984	38,8	1 967	43,8	2 082	.	.	43,4	1 995		
TECHNISCHE ANGEST. EINSCHL. MEISTER	MAENNL.	II	(17,8)(2 212)	(17,2)(2 252)	19,6	2 560	(12,1)(2 554)	19,1	2 166	.	.	16,7	2 394	.	.	16,7	2 394	
		III	50,9	2 007	58,9	2 211	47,2	2 137	33,8	1 990	44,9	1 984	.	.	48,1	2 100		
		IV	(12,6)(1 722)	(18,9)(1 835)	18,6	1 735	50,6	1 744	(16,5)(1 835)	.	.	23,2	1 769	.	.	23,2	1 769	
		V	(18,8)(1 634)	/	/	/	(14,7)(1 667)	/	/	(19,5)(1 608)	.	.	12,0	1 669	.	.	12,0	1 669
		ZUS.	64,3	1 938	79,3	2 127	85,5	2 076	86,0	1 921	80,1	1 921	.	.	76,3	2 021		
	WEIBL.	II	/	/	/	/	/	/	/	/	/	/	.	.	(8,1)(1 978)			
		III	53,7	1 661	(39,0)(1 879)	(41,6)(1 746)	(28,5)(2 038)	/	/	/	/	/	.	.	42,6	1 874		
		IV	/	/	/	(23,8)(1 635)	(25,5)(1 651)	(64,1)(1 554)	/	/	/	/	.	.	32,2	1 627		
		V	(30,8)(1 499)	/	/	(15,8)(1 491)	/	/	/	/	/	/	.	.	17,1	1 507		
		ZUS.	35,7	1 644	20,7	1 738	14,5	1 693	14,0	1 767	19,9	1 586	.	.	23,7	1 740		
	ALLE		1,5	1 833	2,6	2 047	1,6	2 021	1,1	1 899	1,5	1 854	.	.	1,6	1 954		
KAUFM. UND TECHN. ANG. EINSCHL. MEISTER ZUSAMMEN	MAENNL.	II	30,8	2 635	29,1	2 762	29,0	2 632	24,2	2 672	38,2	2 642	.	.	29,4	2 712		
		III	33,7	2 222	44,7	2 270	38,3	2 222	39,7	2 164	38,9	2 165	.	.	38,4	2 246		
		IV	30,4	1 758	21,8	1 778	26,3	1 832	33,2	1 841	18,0	1 727	.	.	27,5	1 769		
		V	5,0	1 610	4,3	1 673	6,4	1 591	2,9	1 519	4,9	1 491	.	.	4,6	1 587		
		ZUS.	15,3	2 178	18,2	2 280	16,2	2 198	16,7	2 161	16,6	2 236	.	.	17,4	2 222		
	WEIBL.	II	13,2	2 289	15,5	2 332	14,1	2 436	9,7	2 396	17,8	2 694	.	.	13,4	2 501		
		III	34,3	1 933	33,2	1 993	32,1	2 071	33,8	2 089	41,8	2 113	.	.	34,9	2 077		
		IV	45,5	1 658	46,7	1 760	47,7	1 761	48,2	1 778	33,9	1 726	.	.	45,3	1 740		
		V	7,0	1 448	4,6	1 572	6,2	1 562	8,3	1 584	6,5	1 512	.	.	6,5	1 536		
		ZUS.	84,7	1 821	81,8	1 918	83,8	1 943	83,3	1 927	83,4	2 047	.	.	82,6	1 946		
	ALLE		27,5	1 875	33,4	1 983	26,7	1 985	24,0	1 966	29,7	2 078	.	.	28,4	1 994		
DARUNTER GROSSHANDEL																		
KAUFMAENN. ANGE- STELLTE	MAENNL.	II	25,6	2 466	29,2	2 572	27,1	2 653	31,3	2 779	37,5	2 440	44,3	2 959	32,8	2 698		
		III	36,2	2 575	58,2	2 229	42,4	2 279	50,2	2 198	43,2	2 086	50,2	2 579	45,7	2 343		
		IV	37,3	1 883	10,0	1 976	28,4	1 911	16,3	1 664	17,1	1 815	5,5	1 829	20,0	1 867		
		V	/	/	/	/	2,2	1 580	(2,2)(1 465)	(2,2)(1 589)	/	/	/	/	1,6	1 555		
		ZUS.	26,7	2 280	28,1	2 287	29,8	2 260	26,0	2 277	32,1	2 161	29,3	2 707	28,9	2 352		
	WEIBL.	II	8,4	2 197	13,3	2 386	8,9	2 488	8,0	2 685	15,8	2 142	11,1	2 916	10,4	2 496		
		III	27,4	1 934	49,6	1 828	28,1	2 090	46,2	2 038	35,8	1 867	58,6	2 313	39,9	2 083		
		IV	56,5	1 638	33,7	1 671	54,4	1 756	41,4	1 678	44,0	1 663	25,1	1 808	43,5	1 712		
		V	7,7	1 559	3,4	1 621	8,6	1 547	4,3	1 406	4,5	1 472	5,2	1 597	6,2	1 542		
		ZUS.	73,3	1 760	71,9	1 842	70,2	1 897	74,0	1 913	67,9	1 803	70,7	2 216	71,1	1 931		
	ALLE		6,8	1 899	7,7	1 967	7,1	2 005	5,2	2 008	5,1	1 918	16,6	2 360	7,3	2 052		
TECHNISCHE ANGEST. EINSCHL. MEISTER	MAENNL.	II	/	/	(24,4)(2 241)	24,1	2 542	(17,6)(2 554)	(19,5)(2 057)	/	/	/	/	19,5	2 389			
		III	74,8	2 036	67,9	2 210	59,1	2 139	38,5	1 960	51,0	1 928	60,5	2 126	57,7	2 083		
		IV	/	/	/	/	(10,7)(1 781)	42,0	1 833	(19,0)(1 818)	(29,2)(1 719)	/	/	18,1	1 778			
		V	/	/	/	/	(6,1)(1 829)	/	/	/	/	/	/	(4,6)(1 645)				
		ZUS.	67,2	2 023	76,6	2 164	89,1	2 178	88,3	2 002	74,3	1 891	45,8	2 049	74,7	2 067		
	WEIBL.	II	/	/	/	/	/	/	/	/	/	/	/	/	/	/		
		III	(47,8)(1 829)	/	/	/	/	(50,9)(2 038)	/	/	/	/	53,5	2 121	42,5	2 010		
		IV	/	/	/	/	(44,5)(1 662)	(39,9)(1 677)	(63,7)(1 561)	(44,8)(1 677)	/	/	/	/	39,5	1 627		
		V	(41,0)(1 576)	/	/	/	/	/	/	/	/	/	/	/	(12,7)(1 514)			
		ZUS.	32,8	1 764	(23,4)(1 781)	(10,9)(1 771)	(11,7)(1 839)	25,7	1 591	54,2	1 914	25,3	1 795					
	ALLE		0,8	1 938	1,8	2 074	0,9	2 134	0,7	1 983	1,1	1 814	2,5	1 976	1,1	1 998		
KAUFM. UND TECHN. ANG. EINSCHL. MEISTER ZUSAMMEN	MAENNL.	II	23,5	2 454	27,9	2 492	26,5	2 635	28,0	2 745	33,8	2 395	41,3	2 950	30,4	2 662		
		III	42,6	2 419	60,9	2 223	45,3	2 246	47,4	2 152	44,8	2 049	51,1	2 532	47,8	2 286		
		IV	32,2	1 879	9,4	1 871	25,3	1 901	22,4	1 740	17,5	1 816	7,6	1 792	19,6	1 852		
		V	(1,8)(1 525)	/	/	/	2,9	1 674	(2,1)(1 466)	(3,9)(1 562)	/	/	/	/	2,1	1 590		
		ZUS.	29,6	2 238	34,0	2 253	33,8	2 246	31,3	2 211	36,3	2 106	30,3	2 648	32,4	2 301		
	WEIBL.	II	8,3	2 213	13,5	2 352	8,8	2 488	7,9	2 685	15,6	2 130	10,6	2 916	10,3	2 488		
		III	28,1	1 928	49,2	1 835	28,2	2 088	46,3	2 038	34,9	1 867	58,4	2 305	40,0	2 081		
		IV	54,8	1 638	33,8	1 667	54,3	1 755	41,4	1 678	44,7	1 658	26,0	1 797	43,4	1 709		
		V	8,8	1 561	3,5	1 597	8,6	1 548	4,4	1 408	4,7	1 453	5,0	1 597	6,4	1 540		
		ZUS.	70,4	1 761	66,0	1 840	66,2	1 896	68,7	1 912	63,7	1 795	69,7	2 202	67,6	1 927		
	ALLE		4,5	1 902	5,5	1 980	4,9	2 014	3,4	2 006	3,8	1 908	12,4	2 337	5,1	2 048		

# 8 LOEHNE UND GHAELTER

## 8.5 ANGABEN ZUR STRUKTUR UND DURCHSCHNITTLLICHE BRUTTOMONATSVERDIENSTE DER ANGESTELLTEN NACH WIRTSCHAFTSZWEIGEN, BESCHAEFTIGUNGSART UND LEISTUNGSGRUPPEN

OKTOBER 1991

BESCHAEFTIGUNGSART	GESCHL.	LEIST. GRUPPE	BRANDENBURG ANTEIL (VH)	DM	MECKLENBURG-VORPOMMERN ANTEIL (VH)	DM	SACHSEN ANTEIL (VH)	DM	SACHSEN-ANHALT ANTEIL (VH)	DM	THUERINGEN ANTEIL (VH)	DM	BERLIN (OST) ANTEIL (VH)	DM	NEUE BUNDESLAENDER ANTEIL (VH)	DM
EINZELHANDEL																
KAUFMAENN. ANGEST. STELLTE	MAENNL.	II	37,3	2 532	30,9	2 261	37,5	2 345	25,6	2 476	39,4	2 052	8,1	3 273	29,1	2 383
		III	30,7	1 926	36,3	1 963	30,6	2 003	35,3	2 061	28,6	1 803	23,4	2 316	30,6	2 018
		IV	28,4	1 620	27,6	1 632	27,6	1 759	38,1	1 878	26,6	1 585	64,2	1 634	36,6	1 700
		V	(3,6)(1 599)		5,2	1 561	4,3	1 370	(1,0)(1 420)		5,4	1 248	4,3	1 485	3,8	1 431
		ZUS.	13,2	2 053	17,6	1 943	12,2	2 037	17,9	2 091	16,4	1 814	21,0	1 920	15,8	1 986
	WEIBL.	II	15,1	2 119	21,4	2 052	17,9	2 187	13,1	2 133	15,2	1 976	4,9	3 248	14,8	2 164
		III	28,2	1 883	32,8	1 833	25,1	1 906	25,6	1 864	31,7	1 731	18,6	2 262	26,5	1 890
		IV	50,5	1 518	41,6	1 516	53,9	1 675	57,8	1 736	46,8	1 576	71,1	1 720	54,1	1 645
		V	6,2	1 208	4,2	1 269	3,1	1 284	3,6	1 381	6,3	1 306	5,4	1 470	4,6	1 311
		ZUS.	86,8	1 693	82,4	1 724	87,8	1 812	82,1	1 808	83,6	1 669	79,0	1 883	84,2	1 771
	ALLE		22,4	1 740	23,6	1 763	19,1	1 839	21,0	1 859	16,2	1 693	30,6	1 891	20,9	1 805
TECHNISCHE ANGEST. EINSCHL. MEISTER	MAENNL.	II	(47,2)(2 126)		/	/	/	/	/	/	(36,7)(2 453)		/	/	19,0	2 409
		III	(33,8)(1 841)		(89,2)(2 043)		(32,7)(1 955)		/	/	(42,9)(2 256)		(84,5)(2 371)		40,4	2 057
		IV	/	/	/	/	(35,5)(1 684)		(79,9)(1 577)		(20,4)(1 918)		/	/	33,8	1 673
		V	/	/	/	/	/	/	/	/	/	/	/	/	/	/
		ZUS.	54,4	1 963	(78,8)(2 082)		76,0	1 897	94,6	1 646	98,0	2 259	(85,7)(2 384)		76,8	1 957
	WEIBL.	II	/	/	/	/	/	/	/	/	/	/	/	/	(21,1)(1 965)	
		III	(64,8)(1 398)		/	/	/	/	/	/	/	/	/	/	50,9	1 491
		IV	/	/	/	/	/	/	/	/	/	/	/	/	(16,4)(1 556)	
		V	/	/	/	/	/	/	/	/	/	/	/	/	/	/
		ZUS.	(45,6)(1 477)		/	/	(24,0)(1 631)		/	/	/	/	/	/	23,2	1 586
	ALLE		0,4	1 741	0,3	1 927	0,5	1 833	0,2	1 651	0,2	2 237	(0,4)(2 385)		0,3	1 871
KAUFM. UND TECHN. ANGEST. EINSCHL. MEISTER ZUSAMMEN	MAENNL.	II	37,7	2 510	30,3	2 263	35,6	2 356	24,7	2 476	39,3	2 064	8,1	3 263	28,6	2 384
		III	30,9	1 922	38,0	1 969	30,8	1 999	34,8	2 058	29,0	1 824	24,6	2 320	31,0	2 020
		IV	28,0	1 624	26,7	1 632	28,3	1 751	39,5	1 857	26,4	1 593	63,1	1 635	36,4	1 698
		V	(3,4)(1 599)		5,1	1 561	5,3	1 405	(1,0)(1 420)		5,3	1 248	4,2	1 485	3,9	1 437
		ZUS.	13,6	2 049	18,1	1 947	13,2	2 024	18,4	2 076	16,8	1 827	21,3	1 929	16,3	1 984
	WEIBL.	II	15,1	2 119	21,3	2 052	17,9	2 184	13,1	2 133	15,2	1 976	4,9	3 248	14,8	2 163
		III	28,4	1 877	32,9	1 831	25,2	1 903	25,6	1 864	31,7	1 731	18,6	2 262	26,6	1 888
		IV	50,3	1 518	41,5	1 516	53,7	1 674	57,8	1 736	46,8	1 576	71,0	1 720	54,0	1 645
		V	6,2	1 208	4,3	1 269	3,2	1 286	3,6	1 381	6,3	1 306	5,4	1 470	4,6	1 311
		ZUS.	86,4	1 691	81,9	1 723	86,8	1 811	81,6	1 808	83,2	1 669	78,7	1 883	83,7	1 771
	ALLE		13,8	1 740	14,8	1 764	12,5	1 839	12,8	1 857	10,9	1 695	21,7	1 893	13,5	1 806
KREDITINSTITUTE																
KAUFMAENN. ANGEST. STELLTE	MAENNL.	II	29,5	3 147	27,2	4 366	18,1	3 283	(9,3)(4 119)		36,9	3 210	.	.	23,8	3 447
		III	(27,5)(2 455)		38,4	3 055	38,4	2 425	45,6	2 537	(28,8)(2 237)		.	.	35,7	2 536
		IV	(35,4)(1 824)		29,6	1 997	29,6	1 859	31,1	1 916	27,8	1 990	.	.	29,8	1 896
		V	/	/	(4,8)(1 940)		13,8	1 672	(13,9)(1 543)		/	/	.	.	10,7	1 705
		ZUS.	9,8	2 371	10,0	3 044	10,2	2 308	6,4	2 353	8,7	2 487	.	.	9,4	2 473
	WEIBL.	II	11,6	2 535	6,3	2 721	8,9	2 756	3,0	3 122	10,7	2 640	.	.	8,3	2 697
		III	44,6	1 960	22,1	2 217	39,3	2 131	39,2	2 299	34,1	2 106	.	.	37,6	2 129
		IV	36,2	1 966	65,5	1 967	41,6	1 926	39,9	1 913	43,0	1 942	.	.	43,1	1 941
		V	7,6	1 694	6,0	1 825	10,2	1 691	18,0	1 662	12,2	1 608	.	.	11,0	1 681
		ZUS.	90,2	2 008	90,0	2 062	89,8	2 056	93,6	2 055	91,3	2 032	.	.	90,6	2 046
	ALLE		14,0	2 044	17,0	2 160	12,0	2 082	11,1	2 074	9,3	2 072	.	.	11,1	2 086
TECHNISCHE ANGEST. EINSCHL. MEISTER	MAENNL.	II	/	/	/	/	/	/	/	/	/	/	.	.	(14,3)(2 616)	
		III	/	/	(59,1)(1 954)		/	/	/	/	/	/	.	.	(31,1)(1 905)	
		IV	/	/	/	/	/	/	/	/	/	/	.	.	54,6	1 710
		V	(74,6)(1 662)		/	/	/	/	/	/	/	/	.	.	83,8	1 900
		ZUS.	(69,2)(1 663)		(87,9)(2 046)		/	/	/	/	/	/	.	.		
	WEIBL.	II	/	/	/	/	/	/	/	/	/	/	.	.	/	/
		III	/	/	/	/	/	/	/	/	/	/	.	.	/	/
		IV	/	/	/	/	/	/	/	/	/	/	.	.	/	/
		V	/	/	/	/	/	/	/	/	/	/	.	.	/	/
		ZUS.	/	/	/	/	/	/	/	/	/	/	.	.	/	/
	ALLE		(0,3)(1 644)		(0,6)(2 020)		/	/	(0,1)(1 845)		/	/	.	.	0,2	1 862
KAUFM. UND TECHN. ANGEST. EINSCHL. MEISTER ZUSAMMEN	MAENNL.	II	27,0	3 147	23,2	4 366	17,2	3 283	(8,6)(4 119)		33,4	3 210	.	.	21,8	3 447
		III	(25,3)(2 455)		35,6	3 015	37,2	2 445	44,4	2 528	25,9	2 230	.	.	33,8	2 538
		IV	(34,6)(1 814)		34,0	1 986	28,9	1 861	32,2	1 905	25,1	1 990	.	.	29,9	1 897
		V	(13,2)(1 632)		(7,2)(1 886)		16,8	1 676	(14,7)(1 564)		(15,6)(1 703)		.	.	14,5	1 707
		ZUS.	10,6	2 312	11,5	2 897	10,7	2 291	6,8	2 322	9,5	2 415	.	.	10,2	2 424
	WEIBL.	II	11,5	2 535	6,3	2 721	8,9	2 756	3,0	3 122	10,7	2 640	.	.	8,3	2 697
		III	44,6	1 959	22,1	2 217	39,3	2 131	39,0	2 299	34,1	2 106	.	.	37,5	2 129
		IV	36,0	1 966	65,4	1 967	41,6	1 926	39,7	1 913	43,0	1 942	.	.	43,1	1 941
		V	7,8	1 685	6,1	1 823	10,2	1 691	18,3	1 662	12,2	1 608	.	.	11,1	1 679
		ZUS.	89,4	2 007	88,5	2 061	89,3	2 056	93,2	2 054	90,5	2 032	.	.	89,8	2 046
	ALLE		8,7	2 039	10,9	2 157	7,8	2 081	6,8	2 072	6,2	2 068	.	.	7,2	2 084

**9 Preise**  
**9.1 Index der Erzeugerpreise gewerblicher Produkte (Inlandsabsatz)**  
**9.1.1 Aktuelle Ergebnisse**  
**1989 = 100**

Lfd. Nr.	Nr. der GP-Systematik	Gütergruppe, -zweig	Wägungsanteil am Gesamtindex in Promille	1991 Durchschnitt	1992			Veränderung März 1992 gegenüber März 1991 in Prozent	
					März	Februar	März		
1		Gewerbliche Erzeugnisse insgesamt .....	1 000	63,2	63,2	63,5	63,8	+ 0,9	+ 0,5
		darunter:							
2		Fertigerzeugnisse <sup>1)</sup> .....	266,08	61,8	61,8	62,8	63,1	+ 2,1	+ 0,5
3		Investitionsgüter .....	93,23	63,3	63,1	64,4	64,5	+ 2,2	+ 0,2
4		Verbrauchsgüter (ohne Nahrungs- und Genußmittel) .....	172,85	61,1	61,2	61,9	62,3	+ 1,8	+ 0,6
5		Gewerbliche Erzeugnisse insgesamt (ohne Elektrizität, Erdgas, Fernwärme und Wasser) .....	949,34	59,8	60,0	60,0	60,2	+ 0,3	+ 0,3
6		Gewerbliche Erzeugnisse insgesamt (ohne Mineralöl-erzeugnisse) .....	964,96	64,2	64,4	64,5	64,8	+ 0,6	+ 0,5
7		Gewerbliche Erzeugnisse insgesamt (ohne NE-Metalle und -Metallhalbzeug) .....	975,68	63,9	64,0	64,2	64,5	+ 0,8	+ 0,5
8	10/2122	Elektrizität, Erdgas, Fernwärme, Wasser <sup>2)</sup> .....	50,66	127,0	123,9	131,3	133,5	+ 7,7	+ 1,7
9	10	Elektrizität, Fernwärme, Wasser 2) .....	45,74	136,7	133,5	141,2	143,7	+ 7,6	+ 1,8
10	21	Bergbauliche Erzeugnisse .....	34,44	87,6	86,8	92,6	92,7	+ 6,8	+ 0,1
11		Bergbauliche Erzeugnisse (ohne Erdgas) .....	29,52	96,0	95,4	101,5	101,6	+ 6,5	+ 0,1
12		Erzeugnisse des Verarbeitenden Gewerbes .....	919,82	58,6	58,9	58,5	58,7	- 0,3	+ 0,3
13		Erzeugnisse des Verarbeitenden Gewerbes (ohne Mineralöl-erzeugnisse) .....	884,78	59,6	59,9	59,5	59,7	- 0,3	+ 0,3
14		Erzeugnisse des Grundstoff- und Produktionsgütergewerbes .....	301,22	51,8	52,2	51,1	51,2	- 1,9	+ 0,2
15	22	Mineralöl-erzeugnisse .....	35,04	34,7	32,5	34,4	34,6	+ 6,5	+ 0,6
16	25	Steine und Erden, Asbestwaren, Schleifmittel ....	31,31	83,0	84,9	83,1	83,4	- 1,8	+ 0,4
17	27	Eisen und Stahl .....	47,35	41,5	42,3	38,8	38,9	- 8,0	+ 0,3
18	28	NE-Metalle und -Metallhalbzeug (einschl. Edelmetallen und deren Halbzeug) .....	24,32	34,1	33,2	32,7	33,1	- 0,3	+ 1,2
19	29	Gießereierzeugnisse .....	8,23	78,1	78,3	77,3	77,6	- 0,9	+ 0,4
20	301	Erzeugnisse der Ziehereien und Kaltwalzwerke ....	9,59	52,2	53,5	55,4	55,8	+ 4,3	+ 0,7
21	40	Chemische Erzeugnisse .....	111,38	54,5	55,2	54,2	54,2	- 1,8	-
22	521/526	Flachglas und Glasfaser .....	1,02	52,0	53,6	50,9	51,1	- 4,7	+ 0,4
23	53	Schnittholz, Sperrholz und sonstiges bearbeitetes Holz .....	6,18	59,2	59,8	57,5	57,8	- 3,3	+ 0,5
24	55	Holzschliff, Zellstoff, Papier und Pappe .....	12,45	59,4	60,7	57,2	56,6	- 6,8	- 1,0
25	59	Gummiwaren .....	14,35	44,2	43,9	43,2	43,2	- 1,6	-
26		Erzeugnisse des Investitionsgüter produzierenden Gewerbes .....	284,46	64,8	65,4	64,4	64,4	- 1,5	-
27	302	Erzeugnisse der Stahlverformung .....	9,89	61,7	62,5	60,9	61,3	- 1,9	+ 0,7
28	31	Stahlbauerzeugnisse und Schienenfahrzeuge .....	17,82	71,4	71,8	71,6	71,4	- 0,6	- 0,3
29	32	Maschinenbauerzeugnisse (einschl. Ackerschleppern) .....	91,62	74,9	75,3	75,6	75,3	-	- 0,4
30	33	Straßenfahrzeuge (ohne Ackerschlepper) .....	33,95	-	60,5	-	-	-	-
31	345	Boote und Jachten .....	0,14	82,5	82,8	83,4	83,4	+ 0,7	-
32	36	Elektrotechnische Erzeugnisse .....	85,65	57,6	58,8	56,4	56,5	- 3,9	+ 0,2
33	37	Feinmechanische und optische Erzeugnisse; Uhren ..	10,25	67,8	67,7	67,4	67,3	- 0,6	- 0,1
34	38	Eisen-, Blech- und Metallwaren .....	22,33	76,8	77,0	77,7	77,8	+ 1,0	+ 0,1
35	50	Büromaschinen; Datenverarbeitungsgeräte und -einrichtungen .....	12,81	-	22,3	-	-	-	-
36		Erzeugnisse des Verbrauchsgüter produzierenden Gewerbes .....	171,46	52,0	52,2	51,8	52,1	- 0,2	+ 0,6
37	39	Musikinstrumente, Spielwaren, Sportgeräte, Schmuck, belichtete Filme, Füllhalter u.ä. ....	6,27	72,5	74,3	71,2	71,2	- 4,2	-
38	51	Feinkeramische Erzeugnisse .....	3,83	60,4	59,1	61,7	62,6	+ 5,9	+ 1,5
39	522-524	Hohlglas, verarbeitetes und veredeltes Glas ....	7,28	45,4	45,6	44,7	44,6	- 2,2	- 0,2
40	54	Holzwaren .....	24,67	56,5	56,3	57,3	57,7	+ 2,5	+ 0,7
41	56	Papier- und Pappwaren .....	8,81	63,8	63,5	63,6	63,6	+ 0,2	-
42	57	Druckereierzeugnisse .....	5,61	105,8	104,5	108,0	108,1	+ 3,4	+ 0,1
43	58	Kunststofferzeugnisse .....	13,95	57,7	58,6	55,3	55,4	- 5,5	+ 0,2
44	61	Leder .....	2,74	42,3	43,4	41,9	41,9	- 3,5	-
45	62	Lederwaren und Schuhe .....	10,86	62,5	63,5	60,1	60,1	- 5,4	-
46	63	Textilien .....	64,08	37,1	37,3	36,6	37,1	- 0,5	+ 1,4
47	64	Bekleidung .....	23,36	58,8	58,7	60,6	60,6	+ 3,2	-
48		Erzeugnisse des Nahrungs- und Genußmittelgewerbes .	162,68	67,4	66,9	69,2	69,9	+ 4,5	+ 1,0
49	68	Erzeugnisse des Ernährungsgewerbes .....	153,57	65,7	65,1	67,5	67,7	+ 4,0	+ 0,3
50	69	Tabakwaren .....	9,11	96,5	96,2	97,1	104,3	+ 8,4	+ 7,4

1) Fertigerzeugnisse nach ihrer vorwiegenden Verwendung entsprechend der Warengliederung des Index der gewerblichen Bruttoproduktion für Investitions- und Verbrauchsgüter.

2) Bei Elektrizität, Erdgas, Wasser einschl. der Verkäufe der Weiterverteiler.

**9 Preise**  
**9.1 Index der Erzeugerpreise gewerblicher Produkte (Inlandsabsatz)**  
**9.1.2 Mittelfristige Übersicht**  
**1989 = 100**

Jahr Monat	Gewerbliche Erzeugnisse		Elektrizität, Fernwärme, Wasser 1)	Bergbau- liche Er- zeugnisse	Erzeugnisse des Verarbeitenden Gewerbes					Fertigerzeugnisse 2)	
	insgesamt	ohne Mineral- öl- zeugnisse			zusammen	Grundstoff- und Produk- tionsgüter- gewerbes	Investi- tionsgüter produzierenden Gewerbes	Verbrauchs- güter	Nahrungs- und Genuß- mittel- gewerbes	Investi- tionsgüter	Verbrauchs- güter (ohne Nahrungs- und Genußmittel)

Absolute Werte

1990 Juli .....	64,2	65,5	100,8	88,3	61,4	52,6	69,5	53,9	71,7	68,4	59,0
August .....	63,1	64,3	101,8	86,8	60,3	52,1	68,4	53,0	69,1	67,1	58,1
September .....	62,8	63,9	101,8	86,7	60,0	52,4	67,8	52,5	68,3	67,2	57,8
Oktober .....	62,9	63,7	101,8	88,1	60,0	53,1	67,2	52,6	67,9	66,0	57,9
November .....	62,5	63,4	101,8	88,6	59,6	52,7	66,8	52,3	67,6	65,5	57,4
Dezember .....	62,1	63,0	101,8	88,6	59,2	52,0	66,4	52,0	67,3	65,0	57,2
1991 Januar .....	63,3	64,2	132,3	84,2	59,1	52,3	66,0	51,9	67,0	64,3	59,0
Februar .....	63,4	64,4	133,1	84,3	59,1	52,7	65,8	52,0	66,8	63,9	60,9
März .....	63,2	64,4	133,5	86,8	58,9	52,2	65,4	52,2	66,9	63,1	61,2
April .....	63,2	64,3	134,2	89,0	58,7	52,1	64,9	52,1	67,1	62,9	61,5
Mai .....	63,1	64,2	136,2	87,0	58,5	51,8	64,6	52,1	67,2	62,5	61,4
Juni .....	63,0	64,2	136,4	86,2	58,5	51,6	64,6	52,2	67,4	62,9	61,3
Juli .....	63,1	64,1	138,0	85,7	58,5	51,7	64,4	52,1	67,3	62,7	61,3
August .....	63,1	64,1	139,5	86,6	58,4	51,8	64,2	52,1	67,3	62,5	61,4
September .....	63,2	64,2	139,8	89,8	58,4	51,7	64,1	51,9	67,7	62,4	61,3
Oktober .....	63,3	64,3	139,1	90,7	58,5	51,5	64,5	51,8r	67,9	64,0	61,3
November .....	63,2	64,2	139,0	90,8	58,5	51,5	64,4	51,9	68,1	64,0	61,3
Dezember .....	63,1	64,2	138,9	90,3	58,4	51,2	64,3	51,8	68,4	64,0	61,3
1992 Januar .....	63,4	64,4	140,6	92,5	58,5	51,2	64,4	51,8	68,7	64,2	61,6
Februar .....	63,5	64,5	141,2	92,6	58,5	51,1	64,4	51,8	69,2	64,4	61,9
März .....	63,8	64,8	143,7	92,7	58,7	51,2	64,4	52,1	69,9	64,5	62,3

Relative Veränderungen gegenüber dem Vormonat

Prozent

1991 Januar .....	+ 1,9	+ 1,9	+ 30,0	- 0,5	- 0,2	+ 0,6	- 0,6	- 0,2	- 0,4	- 1,1	+ 3,1
Februar .....	+ 0,2	+ 0,3	+ 0,6	+ 0,1	-	+ 0,8	- 0,3	+ 0,2	- 0,3	- 0,6	+ 3,2
März .....	- 0,3	-	+ 0,3	+ 0,3	- 0,3	- 0,9	- 0,6	+ 0,4	+ 0,1	- 1,3	+ 0,5
April .....	-	- 0,2	+ 0,5	+ 2,5	- 0,3	- 0,2	- 0,8	- 0,2	+ 0,3	- 0,3	+ 0,5
Mai .....	- 0,2	- 0,2	+ 1,5	- 2,2	- 0,3	- 0,6	- 0,5	-	+ 0,1	- 0,6	- 0,2
Juni .....	- 0,2	-	+ 0,1	- 0,9	-	- 0,4	-	+ 0,2	+ 0,3	+ 0,6	- 0,2
Juli .....	+ 0,2	- 0,2	+ 1,2	- 0,6	-	+ 0,2	- 0,3	- 0,2	- 0,1	- 0,3	-
August .....	-	-	+ 1,1	+ 1,1	- 0,2	+ 0,2	- 0,3	-	-	- 0,3	+ 0,2
September .....	+ 0,2	+ 0,2	+ 0,2	+ 3,7	-	- 0,2	- 0,2	- 0,4	+ 0,6	- 0,2	- 0,2
Oktober .....	+ 0,2	+ 0,2	- 0,5	+ 1,0	+ 0,2	- 0,4	+ 0,6	- 0,2	+ 0,3	+ 2,6	-
November .....	- 0,2	- 0,2	- 0,1	+ 0,1	-	-	- 0,2	+ 0,2	+ 0,3	-	-
Dezember .....	- 0,2	-	- 0,1	- 0,6	- 0,2	- 0,6	- 0,2	- 0,2	+ 0,4	-	-
1992 Januar .....	+ 0,5	+ 0,3	+ 1,2	+ 2,4	+ 0,2	-	+ 0,2	-	+ 0,4	+ 0,3	+ 0,5
Februar .....	+ 0,2	+ 0,2	+ 0,4	+ 0,1	-	- 0,2	-	-	+ 0,7	+ 0,3	+ 0,5
März .....	+ 0,5	+ 0,5	+ 1,8	+ 0,1	+ 0,3	+ 0,2	-	+ 0,6	+ 1,0	+ 0,2	+ 0,6

Relative Veränderungen gegenüber dem Vorjahresmonat

Prozent

1991 Juli .....	- 1,7	- 2,1	+ 36,9	- 2,9	- 4,7	- 1,7	- 7,3	- 3,3	- 6,1	- 8,3	+ 3,9
August .....	-	- 0,3	+ 37,0	- 0,2	- 3,2	- 0,6	- 6,1	- 1,7	- 2,6	- 6,9	+ 5,7
September .....	+ 0,6	+ 0,5	+ 37,3	+ 3,6	- 2,7	- 1,3	- 5,5	- 1,1	- 0,9	- 7,1	+ 6,1
Oktober .....	+ 0,6	+ 0,9	+ 36,6	+ 3,0	- 2,5	- 3,0	- 4,0	- 1,3	-	- 3,0	+ 5,9
November .....	+ 1,1	+ 1,3	+ 36,5	+ 2,5	- 1,8	- 2,3	- 3,6	- 0,8	+ 0,7	- 2,3	+ 6,8
Dezember .....	+ 1,6	+ 1,9	+ 36,4	+ 1,9	- 1,4	- 1,5	- 3,2	- 0,4	+ 1,6	- 1,5	+ 7,2
1992 Januar .....	+ 0,2	+ 0,3	+ 6,3	+ 9,9	- 1,0	- 2,1	- 24,	- 0,2	+ 2,5	- 0,2	+ 4,4
Februar .....	+ 0,2	+ 0,2	+ 6,1	+ 9,8	- 1,0	- 3,0	- 2,1	- 0,4	+ 3,6	+ 0,8	+ 1,6
März .....	+ 0,9	+ 0,6	+ 7,6	+ 6,8	- 0,3	- 1,9	- 1,5	- 0,2	+ 4,5	+ 2,2	+ 1,8

1) Bei Elektrizität, Wasser einschl. der Verkäufe der Weiterverarbeiter.

2) Fertigerzeugnisse nach ihrer vorwiegenden Verwendung entsprechend der Warengruppierung des Index der gewerblichen Bruttoproduktion für Investitions- und Verbrauchsgüter.

**9 Preise**  
**9.2 Preisindex für die Lebenshaltung \*)**

Alle Arbeitnehmerhaushalte  
Gliederung nach Hauptgruppen

Jahr  Monat	Gesamt- index	Hauptgruppe / Gruppe									
		Nahrungs- mittel, Getränke, Tabak- waren	Beklei- dung, Schuhe	Wohnungsmieten, Energie 1) (ohne Kraftstoffe)			Möbel, Haushalts- geräte und andere Gü- ter für die Haushalts- führung	Güter für			
				Zu- sammen	Woh- nungs- mieten	Energie 1) (ohne Kraft- stoffe)		Gesund- heits- und Körper- pflege	Verkehr und Nach- richten- übermitt- lung	Bildung, Unter- haltung, Freizeit	Persönliche Ausstattung, Dienstl. des Beherber- gungsgew. sowie Güter sonstiger Art

Absolute Werte 2. Halbjahr 1990 / 1. Halbjahr 1991 = 100

1990 JD	-	-	-	-	-	-	-	-	-	-	-
1991 JD	108,3	102,7	104,1	167,6	176,6	159,2	102,8	104,1	105,3	106,0	115,7
1990 Juli	93,8	101,5	85,3	80,0	97,1	63,8	95,1	94,5	94,3	89,9	84,8
August	93,9	97,5	89,9	80,0	97,1	63,8	97,0	96,2	96,2	91,4	84,9
September	95,3	97,1	96,5	80,0	97,1	63,8	98,1	97,2	97,6	94,7	85,4
Oktober	96,8	97,4	100,0	80,0	97,1	63,8	98,3	97,9	100,1	98,3	86,2
November	96,6	97,3	101,8	80,0	97,1	63,8	98,8	98,1	98,1	98,7	86,4
Dezember	97,3	98,8	103,7	80,3	97,1	64,4	99,7	100,2	97,3	99,5	86,4
1991 Januar	102,5	99,9	102,0	115,3	99,6	130,3	101,2	101,0	100,7	102,0	113,7
Februar	102,9	100,5	103,5	117,2	103,3	130,5	101,8	101,4	99,9	103,4	114,1
März	104,1	101,8	104,1	117,4	103,6	130,6	102,1	102,3	102,1	104,3	114,1
April	105,1	102,6	104,7	118,1	103,6	131,9	102,4	103,2	104,3	105,5	114,4
Mai	105,6	102,4	104,1	125,8	103,6	146,9	102,8	103,6	104,5	106,2	114,3
Juni	105,9	103,2	103,6	125,7	103,6	146,7	102,7	104,2	104,7	105,9	115,0
Juli	106,7	103,8	103,0	125,7	103,8	146,5	102,6	104,4	107,4	106,0	116,8
August	106,8	103,3	103,4	126,0	103,9	147,0	102,9	104,8	107,9	106,4	116,8
September	107,1	103,0	104,2	127,5	103,9	149,8	103,3	105,5	108,0	107,2	116,9
Oktober	117,3	103,1	104,9	304,2	396,7	216,5	103,7	105,9	108,2	107,7	117,1
November	118,0	104,3	105,4	304,3	396,8	216,6	104,2	106,4	108,3	108,6	117,2
Dezember	118,0	104,2	105,9	304,2	396,8	216,5	104,4	106,7	108,1	108,8	117,6
1992 Januar	118,8	104,9	105,4	304,4	397,9	215,9	104,8	107,6	109,3	111,3	118,0
Februar	119,2	105,4	105,0	304,6	397,7	216,4	105,0	108,9	109,7	112,5	118,1
März	119,8	105,9	105,1	305,3	399,6	215,9	105,0	109,6	111,4	112,4	118,2

Veränderung gegenüber dem Vormonat in Prozent

1990 August	0,1	-3,9	5,4	-	-	-	2,0	1,8	2,0	1,7	0,1
September	1,5	-0,4	7,3	-	-	-	1,1	1,0	1,5	3,6	0,6
Oktober	1,6	0,3	3,6	-	-	-	0,2	0,7	2,6	3,8	0,9
November	-0,2	-0,1	1,8	-	-	-	0,5	0,2	-2,0	0,4	0,2
Dezember	0,7	1,5	1,9	0,4	-	0,9	0,9	2,1	-0,8	0,8	-
1991 Januar	5,3	1,1	-1,6	43,6	2,6	102,3	1,5	0,8	3,5	2,5	31,6
Februar	0,4	0,6	1,5	1,6	3,7	0,2	0,6	0,4	-0,8	1,4	0,4
März	1,2	1,3	0,6	0,2	0,3	0,1	0,3	0,9	2,2	0,9	-
April	1,0	0,8	0,6	0,6	-	1,0	0,3	0,9	2,2	1,2	0,3
Mai	0,5	-0,2	-0,6	6,5	-	11,4	0,4	0,4	0,2	0,7	-0,1
Juni	0,3	0,8	-0,5	-0,1	-	-0,1	-0,1	0,6	0,2	-0,3	0,6
Juli	0,8	0,6	-0,6	-	0,2	-0,1	-0,1	0,2	2,6	0,1	1,6
August	0,1	-0,5	0,4	0,2	0,1	0,3	0,3	0,4	0,5	0,4	-
September	0,3	-0,3	0,8	1,2	-	1,9	0,4	0,7	0,1	0,8	0,1
Oktober	9,5	0,1	0,7	138,6	281,8	44,5	0,4	0,4	0,2	0,5	0,2
November	0,6	1,2	0,5	0,0	0,0	0,0	0,5	0,5	0,1	0,8	0,1
Dezember	-	-0,1	0,5	-0,0	-	-0,0	0,2	0,3	-0,2	0,2	0,3
1992 Januar	0,7	0,7	-0,5	0,1	0,3	-0,3	0,4	0,8	1,1	2,3	0,3
Februar	0,3	0,5	-0,4	0,1	-0,1	0,2	0,2	1,2	0,4	1,1	0,1
März	0,5	0,5	0,1	0,2	0,5	-0,2	-	0,6	1,5	-0,1	0,1

Veränderung gegenüber dem Vorjahresmonat in Prozent

1991 Juli	13,8	2,3	20,8	57,1	6,9	129,6	7,9	10,5	13,9	17,9	37,7
August	13,7	5,9	15,0	57,5	7,0	130,4	6,1	8,9	12,2	16,4	37,6
September	12,4	6,1	8,0	59,4	7,0	134,8	5,3	8,5	10,7	13,2	36,9
Oktober	21,2	5,9	4,9	280,3	308,5	239,3	5,5	8,2	8,1	9,6	35,8
November	22,2	7,2	3,5	280,4	308,7	239,5	5,5	8,5	10,4	10,0	35,6
Dezember	21,3	5,5	2,1	278,8	308,7	236,2	4,7	6,5	11,1	9,3	36,1
1992 Januar	15,9	5,0	3,3	164,0	299,5	65,7	3,6	6,5	8,5	9,1	3,8
Februar	15,8	4,9	1,4	159,9	285,0	65,8	3,1	7,4	9,8	8,8	3,5
März	15,1	4,0	1,0	160,1	285,7	65,3	2,8	7,1	9,1	7,8	3,6

\*) Wegen der Änderungen im Güterangebot sowie im Kaufverhalten wurden die Preisindizes rückwirkend ab Juli 1990 neu berechnet. -

1) Ohne Preisrepräsentante für extra leichtes Heizöl.



9 Preise  
9.3 Index der Erzeugerpreise landwirtschaftlicher Produkte  
9.3.1 Aktuelle Ergebnisse  
1989 = 100

Landwirtschaftliches Produkt	Wägungs- anteil am Gesamt- index in Promille	1991  Durch- schnitt	1991	1992		Veränderung Februar 1992 gegenüber	
			Februar	Januar	Februar	Februar 1991  in Prozent	Januar 1992
ohne Umsatz-(Mehrwert-)steuer und Einkommensausgleich							
Landwirtschaftliche Produkte insgesamt .....	1 000	35,4	34,3	37,6	37,9	+ 10,5	+ 0,8
Landwirtschaftliche Produkte ohne Milch ....	793,43	36,5	35,0	38,5	38,9	+ 11,1	+ 1,0
Pflanzliche Produkte .....	269,05	52,5	51,7	54,5	54,7	+ 5,8	+ 0,4
Getreide und Hülsenfrüchte .....	92,89	49,1	49,7	50,4	50,9	+ 2,4	+ 1,0
Saat- und Pflanzgut .....	24,68	50,6	50,5	52,8	53,8	+ 6,5	+ 1,9
Hackfrüchte .....	52,47	54,8	51,6	56,4	55,9	+ 8,3	- 0,9
darunter:							
Speisekartoffeln .....	34,62	56,5	52,9	59,2	58,4	+ 10,4	- 1,4
Zuckerrüben .....	14,51	57,2	54,2	57,0	57,0	+ 5,2	-
Ölpflanzen (Raps) .....	9,22	40,6	44,2	42,6	42,9	- 2,9	+ 0,7
Heu und Stroh .....	21,48	49,8	50,4	50,8	51,3	+ 1,8	+ 1,0
Sonderkulturerzeugnisse .....	68,31	58,5	56,4	62,1	61,8	+ 9,6	- 0,5
Genußmittelpflanzen .....	2,26	43,6	41,0	51,3	51,3	+ 25,1	-
Obst .....	20,83	65,7	59,5	72,8	72,7	+ 22,2	- 0,1
Gemüse .....	29,29	57,9	57,6	58,4	57,9	+ 0,5	- 0,9
Baumschulerzeugnisse .....	1,65	98,4	97,6	96,2	93,7	- 4,0	- 2,6
Schnittblumen und Topfpflanzen .....	14,28	47,2	46,8	51,7	51,8	+ 10,7	+ 0,2
Tierische Produkte .....	730,95	29,1	27,9	31,3	31,7	+ 13,6	+ 1,3
Schlachtvieh .....	400,40	27,2	25,0	30,1	30,5	+ 22,0	+ 1,3
darunter:							
Rinder .....	135,34	24,5	23,9	25,8	26,2	+ 9,6	+ 1,6
Schweine .....	238,30	29,1	25,9	33,1	33,7	+ 30,1	+ 1,8
Schlachtgeflügel .....	23,92	22,6	22,2	23,0	23,1	+ 4,1	+ 0,4
Nutz- und Zuchtvieh .....	82,01	34,4	32,8	32,4	33,5	+ 2,1	+ 3,4
Milch .....	206,57	31,4	31,7	34,0	34,0	+ 7,3	-
Eier .....	28,47	37,4	38,8	39,7	39,0	+ 0,5	- 1,8

9.3.2 Mittelfristige Übersicht  
1989 = 100

Jahr Monat	Landwirtschaftliche Produkte		Pflanzliche Produkte					Tierische Produkte			
	insgesamt	ohne Milch	zusammen	Getreide und Hülsen- früchte	Hackfrüchte	Sonderkulturerzeugnisse zusammen	Schnitt- blumen und Topfpfl.	zusammen	Schlacht- vieh	Milch	Eier
ohne Umsatz-(Mehrwert-)steuer und Einkommensausgleich											
Gewicht .....	1 000	793,43	269,05	92,89	52,47	68,31	14,28	730,95	400,40	206,57	28,47
1991 D .....	35,4	36,5	52,5	49,1	54,8	58,5	47,2	29,1	27,2	31,4	37,4
1991 April .....	35,0	35,9	52,1	50,4	51,5	56,8	46,7	28,7	25,3	31,5	37,8
Mai .....	35,1	36,1	52,7	50,9	52,2	57,7	46,8	28,6	26,0	31,0	35,9
Juni .....	35,6	36,9	52,8	51,2	52,4	57,7	46,4	29,2	27,4	30,5	35,4
Juli .....	35,3	36,7	53,0	49,8	54,1	59,6	45,9	28,8	27,4	30,0	34,3
August .....	35,1	36,4	51,8	47,9	53,2	59,1	45,2	29,0	27,8	30,1	34,5
September .....	35,9	37,3	51,7	47,8	53,0	59,1	46,1	30,0	29,3	30,4	36,3
Oktober .....	36,2	37,3	52,3	48,5	53,9	59,5	48,4	30,3	29,1	31,9	36,7
November .....	36,8	37,6	53,2	49,2	55,4	60,9	50,6	30,7	28,9	33,4	39,4
Dezember .....	37,0	37,8	53,8	49,7	56,2	61,8	50,7	30,8	29,2	33,6	39,6
1992 Januar .....	37,6	38,5	54,5	50,4	56,4	62,1	51,7	31,3	30,1	34,0	39,7
Februar .....	37,9	38,9	54,7	50,9	55,9	61,8	51,8	31,7	30,5	34,0	39,0

## 9 Preise

## 9.4 Index der Einkaufspreise landwirtschaftlicher Betriebsmittel (Ausgabenindex)

## 9.4.1 Aktuelle Ergebnisse

1989 = 100

Landwirtschaftliches Produkt	Wägungs- anteil am Gesamt- index in Promille	1991  Durch- schnitt	1990		1991		Veränderung Dezember 1991 gegenüber Dezember 1990 in Prozent	
			Dezember	November	Dezember			
ohne Umsatz-(Mehrwert-)steuer								
Betriebsmittel insgesamt .....	1 000	74,5	66,5	75,7	75,7	+ 13,8	-	
Waren und Dienstleistungen für die laufende Produktion .....	905,88	73,9	65,1	74,9	74,9	+ 15,1	-	
Dünge- und Bodenverbesserungsmittel .....	98,06	39,3	39,7	37,2	37,3	- 6,0	+ 0,3	
darunter:								
Einnährstoffdünger .....	92,46	38,6	39,0	36,4	36,5	- 6,4	+ 0,3	
Futtermittel .....	230,14	47,6	47,3	47,4	47,7	+ 0,8	+ 0,6	
darunter:								
Futtergetreide .....	49,16	53,1	52,5	52,1	52,4	- 0,2	+ 0,6	
Mischfuttermittel .....	141,32	44,9	44,8	44,7	45,0	+ 0,4	+ 0,7	
Saat- und Pflanzgut .....	52,82	75,3	75,0	75,5	75,5	+ 0,7	-	
darunter:								
Getreidesaatgut .....	16,62	84,1	83,6	84,4	84,4	+ 1,0	-	
Hackfrüchtesaatgut und -pflanzgut .....	24,69	82,1	81,9	82,2	82,2	+ 0,4	-	
Nutz- und Zuchtvieh .....	181,70	28,3	26,2	29,8	29,6	+ 13,0	- 0,7	
Pflanzenschutzmittel .....	21,49	77,9	78,2	78,2	78,2	-	-	
Brenn- und Treibstoffe (einschl. Schmierst. u. el. Strom) .....	87,55	87,0	71,0	91,5	91,4	+ 28,7	- 0,1	
darunter:								
Treibstoffe .....	42,17	40,9	43,2	44,7	44,2	+ 2,3	- 1,1	
Allgemeine Wirtschaftsausgaben .....	93,84	184,7	117,8	186,2	186,3	+ 58,1	+ 0,1	
Unterhaltung der Wirtschaftsgebäude .....	18,88	143,9	135,3	153,3	153,3	+ 13,3	-	
Unterhaltung der Maschinen und Geräte (einschl. technischer Hilfsmaterialien) ....	121,40	112,5	115,0	113,6	113,5	- 1,3	- 0,1	
Neubauten und neue Maschinen .....	94,12	80,9	80,1	83,7	83,7	+ 4,5	-	
Neubau landwirtschaftlicher Betriebsgebäude .	26,95	143,9	135,3	153,3	153,3	+ 13,3	-	
Neuanschaffung größerer Maschinen (einschl. Kfz.) .....	67,17	55,6	58,0	55,7	55,8	- 3,8	+ 0,2	
darunter:								
Landmaschinen und Geräte .....	41,75	64,6	66,9	65,0	65,1	- 2,7	+ 0,2	

## Index der Einkaufspreise landwirtschaftlicher Betriebsmittel

## 9.4.2 Mittelfristige Übersicht

1989 = 100

Jahr — Monat	Betriebs- mittel insgesamt	Waren und Dienstleistungen für die laufende Produktion							Neubauten und neue maschinen		
		zusammen	darunter						zusammen	Neubau landw. Betriebs- gebäude	Neuan- schaffung größerer Maschinen
			Dünge- und Bodenver- besserungs- mittel	Futter- mittel	Saat- und Pflanzgut	Nutz- und Zuchtvieh	Brenn- und Treib- stoffe	Unter- haltung der Maschinen und Geräte			
Ohne Umsatz-(Mehrwert-)steuer											
Gewicht .....	1 000	905,88	98,06	230,14	52,82	181,70	87,55	121,40	94,12	26,95	67,17
1991 D .....	74,5	73,9	39,3	47,6	75,3	28,3	87,0	112,5	80,9	143,9	55,6
1991 Januar .....	73,1	72,4	41,0	47,4	75,3	26,3	82,2	111,2	79,9	135,3	57,7
Februar .....	73,6	72,9	40,9	47,5	75,2	26,8	82,8	111,9	80,3	139,2	56,7
März .....	73,9	73,3	41,4	47,4	75,1	27,3	84,6	111,8	79,7	139,2	55,8
April .....	74,0	73,5	40,9	47,7	75,0	27,7	84,0	112,5	79,4	139,2	55,5
Mai .....	74,3	73,8	40,8	47,8	75,2	28,1	84,4	112,8	79,6	143,3	54,0
Juni .....	74,4	73,8	40,0	48,1	75,2	28,3	84,8	112,3	80,9	143,3	55,9
Juli .....	74,9	74,4	39,0	48,3	75,4	29,3	88,2	112,1	80,1	143,3	54,7
August .....	74,9	74,3	38,2	47,5	75,6	29,2	89,1	112,4	80,9	145,8	54,8
September .....	74,9	74,2	37,5	47,1	75,5	28,7	90,1	113,1	81,0	145,8	55,0
Oktober .....	75,0	74,3	37,3	47,2	75,4	28,7	90,6	113,2	81,5	145,8	55,6
November .....	75,7	74,9	37,2	47,4	75,5	29,8	91,5	113,6	83,7	153,3	55,7
Dezember .....	75,7	74,9	37,3	47,7	75,5	29,6	91,4	113,5	83,7	153,3	55,8

## 9.5 Preisindizes für Neubau in konventioneller Bauart

## 9.5.1 Aktuelle und mittelfristige Ergebnisse

1989 = 100

Berichtszeitraum	Bauwerksarten						
	Wohngebäude			Gewerbliche Betriebsgebäude			Straßenbau
	insgesamt	Rohbau	Ausbau	insgesamt	Rohbau	Ausbau	
Absolute Werte							
1991 D .....	164,3	171,5	153,3	145,1	141,0	152,7	115,4
1990 August .....	142,6	149,5	132,1	133,1	133,4	132,6	112,1
November .....	149,6	157,4	137,7	134,5	132,4	138,4	111,9
1991 Februar .....	157,3	163,7	147,6	138,5	134,2	146,6	111,8
Mai .....	162,9	170,0	152,1	142,6	138,4	150,3	113,3
August .....	166,1	173,4	155,1	145,8	141,0	154,7	116,5
November .....	170,8	178,8	158,6	153,3	150,2	159,0	119,8
1992 Februar .....	176,8	185,4	163,9	159,0	155,8	164,9	123,1
Veränderung zum Vorquartal in Prozent							
1991 D .....	-	-	-	-	-	-	-
1990 November .....	+ 4,9	+ 5,3	+ 4,2	+ 1,1	- 0,7	+ 4,4	- 0,2
1991 Februar .....	+ 5,1	+ 4,0	+ 7,2	+ 3,0	+ 1,4	+ 5,9	- 0,1
Mai .....	+ 3,6	+ 3,8	+ 3,0	+ 3,0	+ 3,1	+ 2,5	+ 1,3
August .....	+ 2,0	+ 2,0	+ 2,0	+ 2,2	+ 1,9	+ 2,9	+ 2,8
November .....	+ 2,8	+ 3,1	+ 2,3	+ 5,1	+ 6,5	+ 2,8	+ 2,8
1992 Februar .....	+ 3,5	+ 3,7	+ 3,3	+ 3,7	+ 3,7	+ 3,7	+ 2,8

10 Erwerbstätigkeit  
10.1 Arbeitsmarkt

Merkmal	1992				Veränderung geg. Vorjahresmonat (Arbeitslosenquoten Vorjahreswerte)					
	April	März	Februar	Januar	April		März		Februar	
					absolut	%	%	%		
A R B E I T S L O S E										
- Zugang (Meldungen) im Monat .....	114 791	83 966	90 052	416 738	5 425	5,0	- 7,9	- 3,0		
dar.: vorher erwerbstätig .....	107 499	78 431	84 995	413 358	69	0,1	- 11,5	- 5,6		
- Abgang im Monat .....	138 967	154 203	143 126	110 998	58 192	72,0	120,8	127,3		
- Bestand am Ende des Monats .....	1 195 962	1 220 138	1 290 375	1 343 449	359 022	42,9	50,9	64,0		
davon: 37,7 % Männer .....	443 409	459 539	494 672	515 666	75 598	20,6	27,0	38,7		
dar.: 60 Jahre u. älter .....	6 244	6 194	6 494	7 064	- 225	- 3,5	- 3,6	- 2,4		
62,3 % Frauen .....	752 553	760 599	795 703	827 783	283 424	60,4	70,3	84,9		
dar.: 55 Jahre u. älter .....	23 500	23 859	23 598	23 761	6 441	37,8	46,6	44,7		
dar.: 2,6 % Jugendl. unter 20 Jahren .....	28 823	31 663	35 090	38 306	-10 516	- 26,7	- 21,9	- 14,0		
67,5 % Arbeiter .....	815 589	823 252	885 081	919 048	223 029	37,6	46,2	57,0		
2,5 % Schwerbehinderte .....	30 734	30 270	31 256	32 446	13 123	74,5	80,7	99,9		
5,3 % Teilzeitarbeitsuchende .....	63 768	64 950	67 638	69 421	6 730	11,8	16,5	27,7		
1,3 % Ausländer .....	16 145	16 069	16 013	16 461	2 945	22,3	26,2	35,7		
A R B E I T S L O S E N Q U O T E N										
bezogen auf										
- alle zivilen Einzelpersonen 1) insgesamt ...	14,7	15,0	15,9	16,5	.	-	.	.		
- abhängige zivilen Erwerbspersonen 2) insgesamt .....	15,2	15,5	16,4	17,0	9,5	-	9,2	8,9		
Männer ..	10,8	11,2	12,1	12,6	8,2	-	8,0	7,9		
Frauen ..	19,9	20,1	21,0	21,8	10,9	-	10,4	10,0		
LEISTUNGSEMPFÄNGER - Monatsmitte										
- Arbeitslosengeld, Arbeitslosenhilfe und Eingliederungsgeld .....	995 215	1 018 257	1 045 600	1 046 715	377 758	61,2	.	.		
- Altersübergangsgeld 3) .....	472 698	469 264	458 227	443 175	351 559	290,2	.	.		
GEMELDETE STELLEN										
- Zugang im Monat .....	65 009	68 160	60 666	71 158	15 634	31,7	91,7	105,2		
- Abgang im Monat .....	67 039	69 059	66 240	66 845	19 639	41,4	94,7	108,7		
- Bestand am Ende des Monats .....	31 251	33 281	34 180	39 754	8 397	36,7	59,4	64,4		
ARBEITSVERMITTLUNGEN im Monat .....	60 697	63 304	57 741	60 606	17 923	41,9	111,9	120,4		
KURZARBEITER - Monatsmitte - .....	466 263	493 940	518 849	520 591	-1 552 644	- 76,9	- 75,2	- 73,4		
davon: mit einem Arbeitsausfall von										
10 % bis 25 % .....	84 437	87 580	76 950	62 087	- 186 044	- 68,8	- 65,4	- 69,3		
über 25 % bis 50 % .....	148 165	154 007	164 721	151 724	- 457 830	- 75,6	- 75,0	- 74,4		
über 50 % bis 75 % .....	112 782	122 635	130 969	153 002	- 507 780	- 81,8	- 79,8	- 77,5		
über 75 % bis 100 % .....	120 879	129 718	146 209	153 778	- 400 990	- 76,8	- 74,8	- 69,0		
BERUFLICHE WEITERBILDUNG										
- Eintritte gemeldet seit Jahresbeginn .....	362 594	278 360	178 972	77 214	150 916	71,3	100,7	113,9		
- Bestand am Ende des Monats <sup>4)</sup> .....	507 300	496 900	470 900	438 000	296 900	141,1	196,1	240,7		
BESCHÄFTIGTE IN ARBEITSBESCHAFFUNGS- MASSNAHMEN am Ende des Monats .....										
	404 460	401 471	399 561	394 083	319 578	376,5	541,9	750,7		

1) Arbeitslose in % aller zivilen Erwerbspersonen (Abhängige plus Selbständige und mithelfende Familienangehörige).-- Wegen fehlender Bezugsgröße Angaben erst ab Januar 1992 möglich.

2) Arbeitslose in % der abhängigen zivilen Erwerbspersonen (abhängige zivile Erwerbstätige aus der Berufstätigen-

Erhebung plus Arbeitslose); ab Januar 1992 Ergebnisse der BTE vom November 1990.

3) Zahlen liegen getrennt erst ab April 1991 vor; Empfänger von Altersübergangsgeld zählen nicht als Arbeitslose.

4) Zahlen sind geschätzt und liegen erst ab Februar 1991 vor.

Quelle: Bundesanstalt für Arbeit, Nürnberg

# 10 Erwerbstätigkeit

## 10.2 Arbeitslose und Arbeitslosenquoten nach Landesarbeitsamtsbezirken im Vergleich zum Vormonat und Vorjahresmonat Ende April 1992

Landesarbeits- amtsbezirk	Arbeitslose					Arbeitslosenquote <sup>1)</sup>		
	ins- gesamt	Veränderung gegenüber				Berichts- monat	Vor- monat	Vor- jahres- monat
		Vormonat		Vorjahresmonat				
		absolut	%	absolut	%			
Insgesamt								
Nord <sup>2)</sup> .....	171 980	- 1 524	- 0,9	47 806	38,5	17,6	17,7	12,1
Sachsen-Anhalt- Thüringen .....	423 537	- 6 659	- 1,5	133 741	46,2	15,6	15,9	9,3
Sachsen .....	314 561	- 8 111	- 2,5	99 761	46,4	13,7	14,1	8,3
Berlin-Brandenburg <sup>3)</sup> .	285 884	- 7 882	- 2,7	77 714	37,3	15,0	15,4	10,0
Insgesamt ...	1 195 962	- 24 176	- 2,0	359 022	42,9	15,2	15,5	9,5
Männer								
Nord <sup>2)</sup> .....	72 064	- 1 700	- 2,3	13 498	23,0	14,2	14,5	11,0
Sachsen-Anhalt- Thüringen .....	146 624	- 4 543	- 3,0	23 344	18,9	10,4	10,7	7,7
Sachsen .....	107 477	- 5 379	- 4,8	19 391	22,0	9,0	9,5	6,7
Berlin-Brandenburg <sup>3)</sup> .	117 244	- 4 508	- 3,7	19 365	19,8	11,8	12,3	9,2
Zusammen ...	443 409	- 16 130	- 3,5	75 598	20,6	10,8	11,2	8,2
Frauen								
Nord <sup>2)</sup> .....	99 916	176	0,2	34 308	52,3	21,2	21,2	13,2
Sachsen-Anhalt- Thüringen .....	276 913	- 2 116	- 0,8	110 397	66,3	21,2	21,4	11,0
Sachsen .....	207 084	- 2 732	- 1,3	80 370	63,4	18,9	19,1	9,9
Berlin-Brandenburg <sup>3)</sup> .	168 640	- 3 374	- 2,0	58 349	52,9	18,3	18,7	10,8
Zusammen ...	752 553	- 8 046	- 1,1	283 424	60,4	19,9	20,1	10,9

1) Arbeitslose in % der abhängigen zivilen Erwerbspersonen (abhängige zivile Erwerbstätige aus der Berufstätigen-Erhebung plus Arbeitslose).

2) Nur Mecklenburg-Vorpommern.

3) Nur Berlin-Ost und Brandenburg.

Quelle: Bundesanstalt für Arbeit, Nürnberg.

# Arbeitsmarkt April 1992

## Arbeitslose

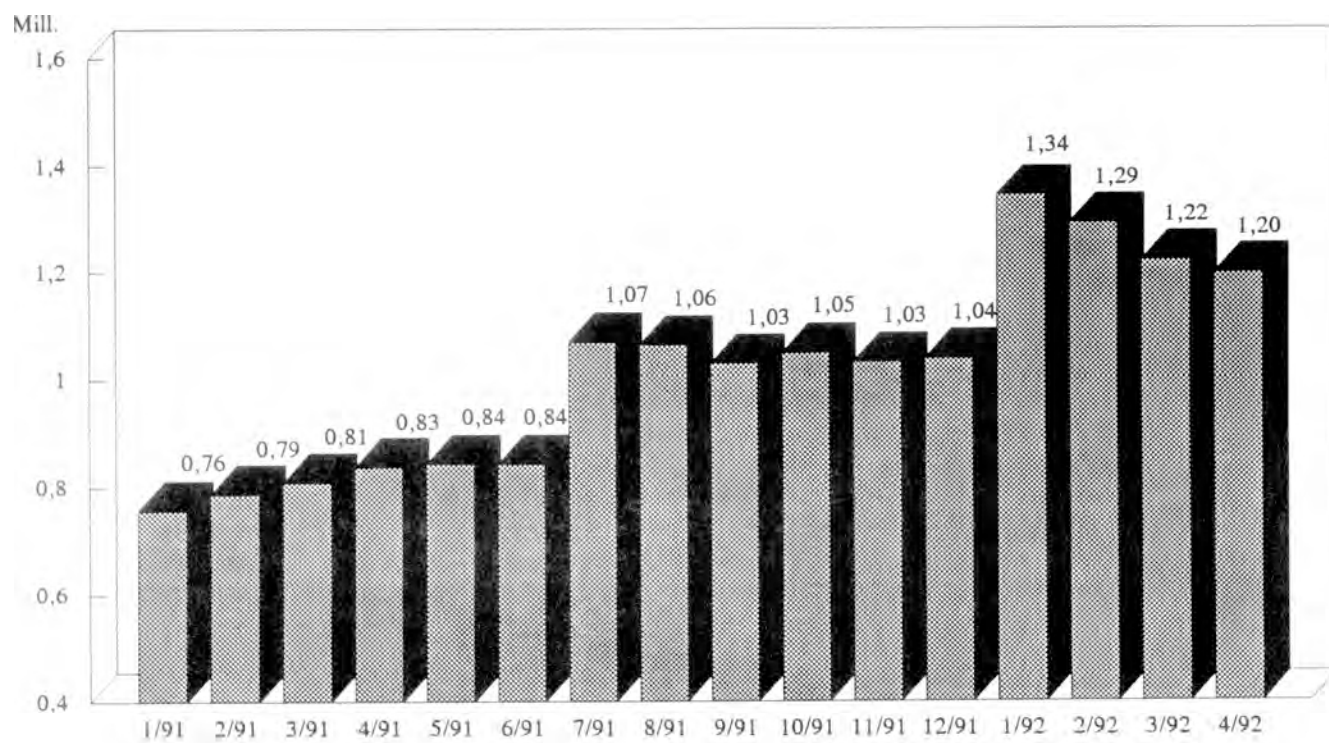

## Kurzarbeiter

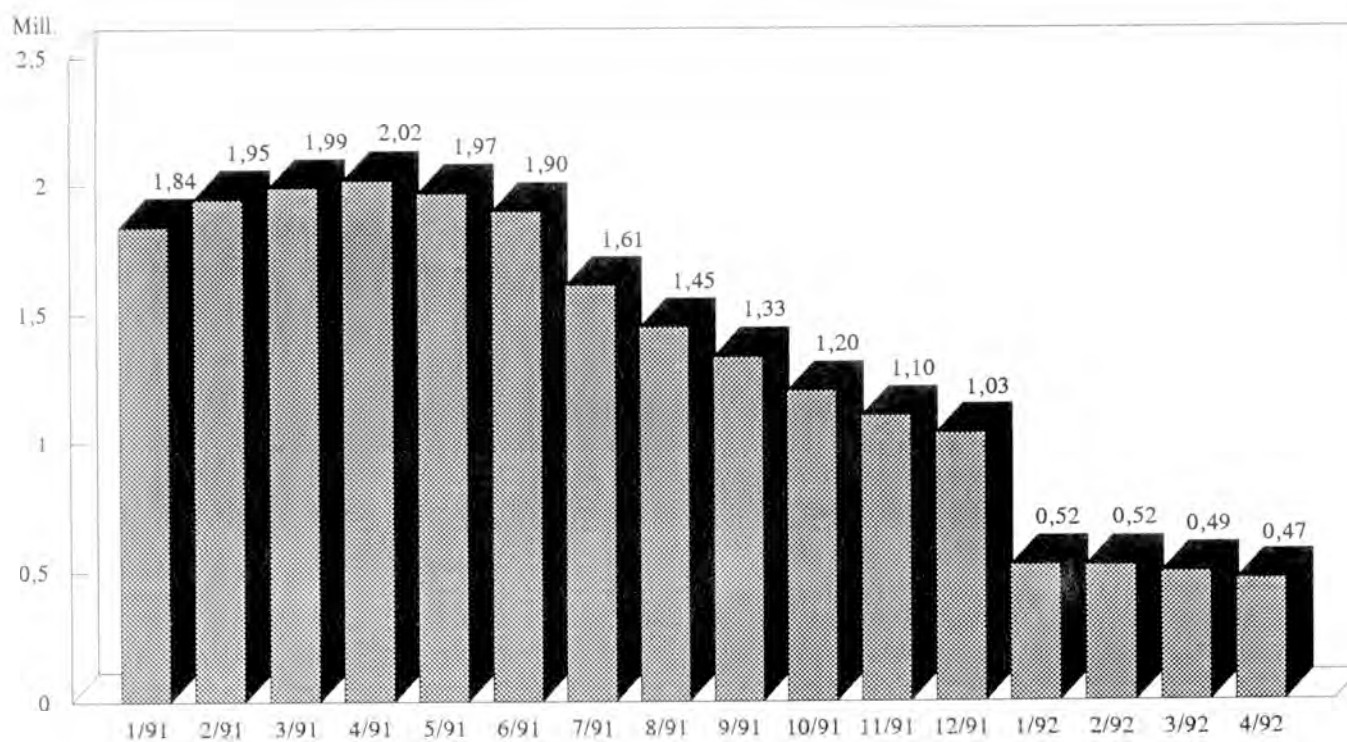

## Beschäftigte in Arbeitsbeschaffungsmaßnahmen

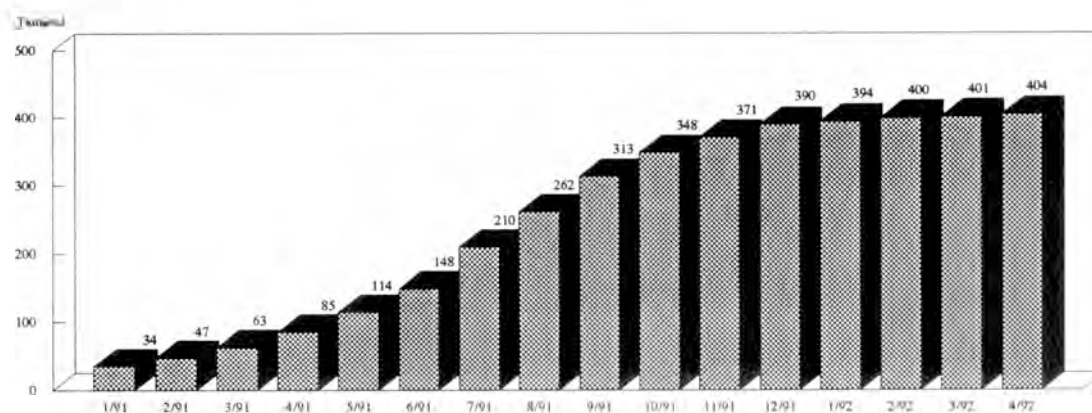

## Teilnehmer an beruflicher Weiterbildung

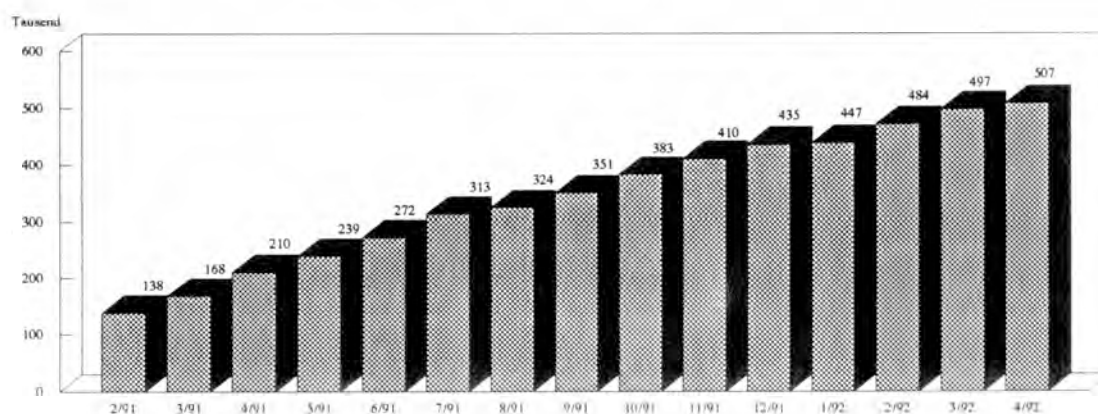

## Vorruehändler

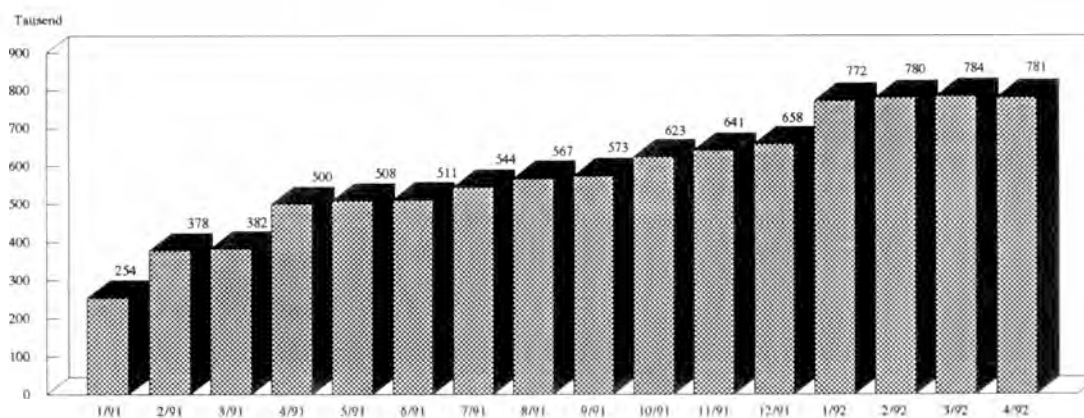

11 Finanzen und Steuern  
11.1 Einnahmen und Ausgaben sowie Kassenlage  
Mill. DM

<u>Jahr</u> <u>Monat</u>	Brandenburg	Mecklenburg- Vorpommern	Sachsen	Sachsen- Anhalt	Thüringen
-----------------------------	-------------	----------------------------	---------	--------------------	-----------

Bereinigte Einnahmen

1991 August .....	7 498,6	5 465,0	9 677,1	6 794,7	6 846,4
September ....	8 446,2	6 760,0	13 950,3	8 295,5	7 972,1
Oktober .....	9 529,7	7 028,7	15 230,9	9 898,1	8 834,8
November .....	10 040,9	7 827,0	16 714,7	10 863,9	9 953,9

Steuereinnahmen

1991 August .....	1 591,5	919,7	2 606,3	1 525,7	1 251,5
September ....	2 129,4	1 398,7	4 172,6	1 748,3	1 447,2
Oktober .....	2 296,1	1 509,0	4 265,0	2 326,9	1 580,3
November .....	2 453,6	1 588,1	4 601,0	2 482,6	1 831,4

Bereinigte Ausgaben

1991 August .....	7 284,2	5 388,0	10 798,4	7 223,2	6 480,4
September ....	8 382,2	6 059,1	12 048,8	8 982,6	7 101,6
Oktober .....	9 472,4	6 985,0	14 492,6	10 132,9	8 203,0
November .....	11 045,7	8 117,8	17 199,3	11 716,2	9 479,6

Personalausgaben

1991 August .....	1 403,4	1 282,5	-	1 447,2	1 516,0
September ....	1 540,4	1 497,8	2 128,6	1 905,4	1 693,3
Oktober .....	1 673,6	1 725,0	2 520,9	2 300,3	1 717,4
November .....	2 098,7	2 007,4	4 152,2	2 751,2	2 338,2

Bauausgaben

1991 August .....	27,6	65,7	-	78,3	79,0
September ....	30,8	81,3	254,5	136,5	88,5
Oktober .....	39,7	98,5	367,8	166,7	114,8
November .....	56,5	119,6	466,3	176,1	157,6

Finanzierungssaldo

1991 August .....	+ 214,4	+ 77,0	- 1 121,3	- 428,5	+ 366,0
September ....	+ 64,0	+ 700,9	+ 1 901,9	- 687,1	+ 870,5
Oktober .....	+ 57,3	+ 43,7	+ 738,3	- 234,8	+ 631,8
November .....	- 1 004,8	- 290,8	- 484,6	- 852,3	+ 474,3

Nettokreditaufnahme

1991 August .....	-	10,0	-	-	-
September ....	-	180,0	-	-	-
Oktober .....	-	230,0	-	-	-
November .....	400,0	260,0	-	149,9	-

# **11 Finanzen und Steuern** **11.2 Kassenmäßige Steuereinnahmen im 2. Vierteljahr 1991**

1 000 DM

Steuerart	Neue Bundes- länder und Berlin-Ost	Branden- burg	Mecklenburg- Vorpommern	Sachsen	Sachsen- Anhalt	Thüringen	Berlin- Ost	Nachrichtlich:		
								Berlin- West	Berlin insgesamt	Früheres Bundesgebiet
vor der Verteilung										
Gemeinschaftsteuern nach										
Art. 106 Abs. 3 GG	3 132 707	613 324	327 453	928 328	545 719	377 834	340 050	1 858 841	2 198 892	108 477 525
Lohnsteuer	1 559 108	232 781	192 937	422 548	272 246	207 490	231 106	826 765	1 057 871	46 892 783
Veranlagte Einkommensteuer	136 195	4 824	13 486	50 447	20 359	29 330	17 749	129 480	147 229	8 684 708
Kapitalertragsteuer	103	128	-445	-479	352	46	501	316 079	316 580	3 364 520
Körperschaftsteuer	271 176	6 935	29 550	74 098	34 493	25 474	100 626	-20 862	79 764	7 598 055
Umsatzsteuer	907 869	262 648	66 706	308 871	186 998	101 574	-18 927	530 520	511 593	21 202 934
Einfuhrumsatzsteuer	258 256	106 008	25 219	72 843	31 272	13 919	8 995	76 859	85 855	20 734 525
Bundessteuern	.	.	.	.	.	.	.	.	4 657 540	.
Zölle (100 %)	.	.	.	.	.	.	.	.	5 539	.
Landesteuern	721 341	217 686	79 745	205 722	29 190	125 552	63 446	255 857	319 303	6 554 828
Vermögensteuer	15 679	1 958	1 901	-2 262	4 457	5 852	3 773	55 972	59 745	1 666 561
Erbschaftsteuer	909	203	43	221	163	185	94	42 069	42 163	679 683
Grunderwerbsteuer	45 341	13 311	6 252	9 017	7 122	8 035	1 604	42 654	44 258	920 308
Kraftfahrzeugsteuer	608 882	194 472	63 428	179 068	10 171	101 931	59 812	69 906	129 718	2 286 909
Rennwett- und Lotteriesteuer	25 687	6 897	4 904	8 349	4 229	6 815	-5 507	29 729	24 221	553 530
Feuerschutzsteuer	270	-	16	58	-	-	196	4 842	5 038	68 152
Biersteuer	24 574	846	3 201	11 270	3 048	2 734	3 475	10 685	14 160	379 616
Sonstige	-	-	-	-	-	-	-	-	-	68
Gemeindesteuern	316 472	53 912	26 280	116 264	46 892	36 785	36 339	312 931	349 270	12 487 494
Grundsteuern	194 563	38 028	23 237	66 006	27 674	31 798	7 820	60 063	67 883	2 536 121
Gewerbesteuer (brutto)	109 793	14 213	739	45 970	17 595	3 948	27 328	246 261	273 589	9 674 244
Sonstige Steuern und steuerähnliche Einnahmen	12 116	1 671	2 304	4 288	1 623	1 039	1 191	6 607	7 798	277 129
Steuereinnahmen insgesamt	x	x	x	x	x	x	x	x	7 530 544	x
nach der Verteilung										
EG-Eigenmittel insgesamt	x	x	x	x	x	x	x	x	x	x
Steuereinnahmen des Bundes	x	x	x	x	x	x	x	x	x	x
Steuereinnahmen der Länder	4 657 776	817 953	547 652	1 362 553	725 603	742 685	461 329	1 301 931	1 763 260	48 078 954
Landesteuern	721 341	217 686	79 745	205 722	29 190	125 552	63 446	255 857	319 303	6 554 828
Steuern vom Einkommen (42,5 bzw. 50 %)	856 144	104 513	102 283	237 832	141 780	113 408	156 327	619 299	775 626	29 101 722
Steuern vom Umsatz (35 %)	3 083 929	495 754	369 262	918 999	554 633	503 725	241 556	398 660	640 216	11 752 325
Gewerbesteuerumlage (50 %)	-3 638	-	-3 638	-	-	-	-	28 115	28 115	670 079
Steuereinnahmen der Gemeinden/Gv.	473 890	72 195	43 324	152 240	82 820	49 644	73 667	414 148	487 815	19 174 914
Gemeindesteuern	316 472	53 912	26 280	116 264	46 892	36 785	36 339	312 931	349 270	12 487 494
Gewerbesteuerumlage (Ausgabe)	2 340	46	70	2 219	5	-	-	58 393	58 393	1 392 122
Gemeindeanteil an der Lohn- und veranlagten Einkommen- steuer	159 758	18 329	17 114	38 195	35 933	12 859	37 328	159 610	196 938	8 079 542
Steuereinnahmen insgesamt	x	x	x	x	x	x	x	x	x	x



# **11 Finanzen und Steuern** **11.2 Kassenmäßige Steuereinnahmen im 3. Vierteljahr 1991**

1 000 DM

Steuerart	Neue Bundes- länder und Berlin-Ost	Branden- burg	Mecklenburg- Vorpommern	Sachsen	Sachsen- Anhalt	Thüringen	Berlin- Ost	Nachrichtlich:		
								Berlin- West	Berlin insgesamt	Früheres Bundesgebiet
vor der Verteilung										
Gemeinschaftsteuern nach										
Art. 106 Abs. 3 GG	5 179 111	971 026	375 961	1 285 706	576 377	553 324	1 416 716	1 993 435	3 410 152	116 726 522
Lohnsteuer	3 136 745	547 285	294 811	706 763	564 679	538 356	484 851	955 403	1 440 255	51 415 508
Veranlagte Einkommensteuer	102 273	14 990	12 155	60 726	1 006	-1 271	14 667	135 536	150 203	10 588 625
Kapitalertragsteuer	8 685	260	102	-842	519	-2 758	11 405	143 308	154 713	4 311 339
Körperschaftsteuer	165 753	4 239	16 845	109 653	-53 907	-45 089	134 013	88 524	222 537	8 038 540
Umsatzsteuer	1 462 947	246 466	27 959	330 860	41 629	53 017	763 015	596 551	1 359 566	22 639 536
Einfuhrumsatzsteuer	302 707	157 786	24 089	78 547	22 451	11 069	8 765	74 113	82 879	19 732 975
Bundessteuern	.	.	.	.	.	.	.	.	5 421 188	.
Zölle (100 %)	.	.	.	.	.	.	.	.	6 906	.
Landessteuern	633 622	65 625	68 762	172 379	201 457	97 708	27 692	246 663	274 354	7 085 184
Vermögensteuer	-2 299	-3 105	-1 432	40	-872	-2 334	5 405	55 673	61 079	1 673 413
Erbschaftsteuer	1 313	422	56	380	305	65	85	35 407	35 493	674 993
Grunderwerbsteuer	69 087	19 534	8 687	15 554	10 732	10 725	3 855	45 192	49 046	1 062 417
Kraftfahrzeugsteuer	481 416	39 820	51 499	125 190	177 472	76 175	11 260	71 181	82 441	2 664 881
Rennwett- und Lotteriesteuer	45 423	7 344	5 359	14 197	7 834	8 778	1 911	24 060	25 972	562 038
Feuerschutzsteuer	4 050	854	361	1 294	815	650	78	3 667	3 745	51 204
Biersteuer	34 631	756	4 232	15 725	5 172	3 649	5 097	11 482	16 579	396 227
Sonstige	-	-	-	-	-	-	-	-	-	10
Gemeindesteuern	451 864	90 470	56 985	110 859	61 399	54 877	77 274	350 083	427 357	13 393 265
Grundsteuern	199 696	49 780	29 350	49 453	34 503	29 182	7 428	93 603	101 031	2 562 629
Gewerbesteuer (brutto)	230 857	33 903	25 997	54 254	24 786	22 976	68 941	249 950	318 891	10 555 780
Sonstige Steuern und steuerähnliche Einnahmen	21 311	6 787	1 638	7 152	2 110	2 719	905	6 530	7 435	274 856
Steuereinnahmen insgesamt	x	x	x	x	x	x	x	x	9 539 957	x
nach der Verteilung										
EG-Eigenmittel insgesamt	x	x	x	x	x	x	x	x	x	x
Steuereinnahmen des Bundes	x	x	x	x	x	x	x	x	x	x
Steuereinnahmen der Länder	5 255 416	814 502	585 849	1 494 028	983 142	817 859	560 036	1 340 892	1 900 929	52 346 415
Landessteuern	633 622	65 625	68 762	172 379	201 457	97 708	27 692	246 663	274 354	7 085 184
Steuern vom Einkommen (42,5 bzw. 50 %)	1 463 803	241 216	138 935	380 588	213 722	204 338	285 003	653 765	938 770	32 526 696
Steuern vom Umsatz (35 %)	3 157 991	507 661	378 152	941 061	567 963	515 813	247 341	408 438	655 779	12 040 367
Gewerbesteuerumlage (50 %)	-	-	-	-	-	-	-	32 026	32 026	694 168
Steuereinnahmen der Gemeinden/Gv.	740 448	124 401	74 197	179 505	118 362	91 781	152 202	463 849	616 051	20 434 301
Gemeindesteuern	451 864	90 470	56 985	110 859	61 399	54 877	77 274	350 083	427 357	13 393 265
Gewerbesteuerumlage (Ausgabe)	4 676	-4	24	2 210	2 445	1	-	66 516	66 516	1 440 525
Gemeindeanteil an der Lohn- und veranlagten Einkommen- steuer	293 260	33 927	17 236	70 856	59 408	36 905	74 928	180 282	255 210	8 481 561
Steuereinnahmen insgesamt	x	x	x	x	x	x	x	x	x	x

**11 Finanzen und Steuern**  
**11.3 Einnahmen und Ausgaben der Länder, Gemeinden und Gemeindeverbände (Gv)**  
**vom 1. - 3. Vierteljahr 1991**  
**Mill. DM**

Gegenstand der Nachweisung	Insgesamt	Brandenburg	Mecklenburg-Vorpommern	Sachsen	Sachsen-Anhalt	Thüringen
<b>Einnahmen</b>						
<b>Bereinigte Einnahmen</b>						
Länder .....	44 950,4	8 332,2	6 702,9	13 989,6	8 295,5	7 630,2
Gemeinden/Gv. ....	31 361,0	5 528,0	3 766,8	10 500,0	6 119,8	5 446,4
<b>darunter:</b>						
<b>Steuern</b>						
Länder .....	10 780,4	2 087,9	1 398,7	4 119,2	1 748,3	1 426,3
Gemeinden/Gv. ....	1 136,2	223,1	135,9	386,5	229,5	161,2
<b>Steuerähnliche Abgaben</b>						
Länder .....	119,9	41,5	0,5	57,0	-	20,9
Gemeinden/Gv. ....	-	-	-	-	-	-
<b>Laufende Zuweisungen/Zuschüsse</b>						
Länder .....	26 284,3	4 859,5	4 255,4	7 121,3	5 153,3	4 894,8
Gemeinden/Gv. ....	20 901,2	3 980,1	2 368,1	6 516,9	4 362,4	3 673,6
<b>darunter:</b>						
<b>vom öffentlichen Bereich</b>						
Länder .....	25 933,7	4 742,7	4 112,9	7 117,2	5 112,8	4 848,1
Gemeinden/Gv. ....	20 496,9	3 895,7	2 335,9	6 357,9	4 290,4	3 616,8
<b>von anderen Bereichen</b>						
Länder .....	350,6	116,8	142,5	4,1	40,5	46,7
Gemeinden/Gv. ....	404,3	84,4	32,2	159,0	72,0	56,8
<b>Zuweisungen für Investitionen</b>						
Länder .....	6 744,7	1 167,5	794,4	2 379,4	1 180,9	1 222,5
Gemeinden/Gv. ....	6 313,7	1 095,4	805,9	2 037,5	1 175,0	1 200,1
<b>darunter:</b>						
<b>vom öffentlichen Bereich</b>						
Länder .....	6 614,4	1 126,3	794,4	2 301,1	1 180,9	1 211,7
Gemeinden/Gv. ....	6 263,4	1 084,8	790,0	2 022,4	1 173,2	1 193,1
<b>von anderen Bereichen</b>						
Länder .....	130,3	41,2	-	78,3	-	10,8
Gemeinden/Gv. ....	50,3	10,6	15,9	15,1	1,8	7,0
<b>Ausgaben</b>						
<b>Bereinigte Ausgaben</b>						
Länder .....	43 636,4	8 382,2	6 058,6	11 966,9	8 982,6	8 246,1
Gemeinden/Gv. ....	25 565,8	4 216,1	3 238,8	8 847,1	4 691,7	4 572,1
<b>darunter:</b>						
<b>Personalausgaben</b>						
Länder .....	8 691,9	1 540,4	1 497,8	2 055,0	1 905,4	1 693,3
Gemeinden/Gv. ....	9 873,5	1 580,0	1 221,4	3 261,5	1 988,0	1 822,5
<b>Laufender Sachaufwand</b>						
Länder .....	2 309,8	392,4	594,3	473,0	511,3	338,6
Gemeinden/Gv. ....	6 466,4	1 079,5	890,3	2 336,2	1 066,1	1 094,3
<b>Sachinvestitionen</b>						
Länder .....	752,8	66,0	105,2	293,7	171,1	116,8
Gemeinden/Gv. ....	4 970,9	803,0	693,8	1 617,1	919,1	937,8
<b>darunter:</b>						
<b>Baumaßnahmen</b>						
Länder .....	584,2	30,8	81,3	247,0	136,5	88,6
Gemeinden/Gv. ....	4 196,0	695,1	620,5	1 379,4	777,0	724,0
<b>Darlehen</b>						
Länder .....	115,7	8,1	18,1	52,0	23,4	14,1
Gemeinden/Gv. ....	69,3	15,1	5,1	29,5	14,3	5,3



**12 Volkswirtschaftliche Gesamtrechnungen**  
**12.1 Gesamtdeutsche Ergebnisse der Volkswirtschaftlichen Gesamtrechnungen für 1991**

Gegenstand der Nachweisung	Deutschland	Früheres Bundesgebiet	Neue Bundesländer <sup>1)</sup>	Früheres Bundesgebiet	Neue Bundesländer <sup>1)</sup>
<b><u>Entstehung des Sozialprodukts</u></b>	<b>Mrd. DM</b>			<b>% von Deutschland</b>	
Land- und Forstwirtschaft, Fischerei	35,5	32,2	3,3	90,6	9,4
Produzierendes Gewerbe	1 067,3	999,8	67,5	93,7	6,3
Handel und Verkehr	392,3	359,2	33,1	91,6	8,4
Dienstleistungsunternehmen	818,5	771,5	47,0	94,3	5,7
Staat, private Haushalte und private Organisationen ohne Erwerbszweck	382,3	335,5	46,8	87,7	12,3
<b>Bruttowertschöpfung (unbereinigt)</b>	<b>2 695,9</b>	<b>2 498,06</b>	<b>197,8</b>	<b>92,7</b>	<b>7,3</b>
- Unterstellte Entgelte für Bankdienstleistungen	127,7	103,3	24,4	80,9	19,1
<b>= Bruttowertschöpfung (bereinigt)</b>	<b>2 568,2</b>	<b>2 394,76</b>	<b>173,4</b>	<b>93,2</b>	<b>6,8</b>
+ Nichtabziehbare Umsatzsteuer	184,4	175,8	8,6	95,3	4,7
+ Einfuhrabgaben	29,8	28,8	1,0	96,6	3,4
<b>= Bruttoinlandsprodukt</b>	<b>2 782,4</b>	<b>2 599,3</b>	<b>183,0</b>	<b>93,4</b>	<b>6,6</b>
+ Einkommen aus der übrigen Welt (Saldo) <sup>2)</sup>	26,0	15,9	10,1	X	X
<b>= Bruttosozialprodukt</b>	<b>2 808,3</b>	<b>2 615,2</b>	<b>193,1</b>	<b>93,1</b>	<b>6,9</b>
<b><u>Verwendung des Sozialprodukts</u></b>					
Privater Verbrauch	1 575,4	1 379,1	196,3	87,5	12,5
Staatsverbrauch	559,5	469,4	90,2	83,9	16,1
Bruttoinvestitionen	653,6	578,8	74,8	88,6	11,4
Anlageinvestitionen	642,1	569,7	72,4	88,7	11,3
Ausrüstungen	299,7	263,8	36,0	88,0	12,0
Bauten	342,4	306,0	36,4	89,4	10,6
Vorratsveränderung	11,5	9,1	2,4	X	X
Letzte inländische Verwendung von Gütern	2 788,5	2 427,3	361,2	87,0	13,0
Außenbeitrag (Ausfuhr minus Einfuhr)	19,8	187,9	-168,1	X	X
Ausfuhr von Waren und Dienstleistungen <sup>3)</sup>	824,0	1 009,1	59,2	X	X
Einfuhr von Waren und Dienstleistungen <sup>3)</sup>	804,1	821,1	227,3	X	X
<b>Bruttosozialprodukt</b>	<b>2 808,3</b>	<b>2 615,2</b>	<b>193,1</b>	<b>93,1</b>	<b>6,9</b>
<b><u>Einkommen</u></b>					
Bruttolohn- und -gehaltsumme von Inländern empfangen	1 298,3	1 154,2	144,1	88,9	11,1
im Inland entstanden	1 294,5	1 162,2	132,3	89,8	10,2
<b><u>Bevölkerung und Erwerbstätigkeit</u></b>	<b>Durchschnitt in 1 000</b>				
<b>Bevölkerung (Einwohner)</b>	...	...	...	...	...
Erwerbspersonen	39 011	30 575	8 436	78,4	21,6
- Arbeitslose	2 602	1 689	913	64,9	35,1
<b>= Erwerbstätige Inländer</b>	<b>36 409</b>	<b>28 886</b>	<b>7 523</b>	<b>79,3</b>	<b>20,7</b>
Selbständige und mithelfende Familienangehörige	3 449	2 978	471	86,3	13,7
Beschäftigte Arbeitnehmer	32 960	25 908	7 052	78,6	21,4
+ Einpendler abzüglich Auspendler	-70	287	-357	X	X
<b>= Erwerbstätige im Inland</b>	<b>36 339</b>	<b>29 173</b>	<b>7 166</b>	<b>80,3</b>	<b>19,7</b>
<b><u>Angaben je Einwohner, je Erwerbstätigen und je beschäftigten Arbeitnehmer</u></b>	<b>DM</b>				
Bruttoinlandsprodukt je Erwerbstätigen	76 600	89 100	25 500	X	X
Bruttosozialprodukt je Einwohner	35 200	41 100	12 100	X	X
Bruttolohn- und -gehaltsumme monatlich je beschäftigten Arbeitnehmer (Inländer)	3 280	3 710	1 700	X	X

<sup>1)</sup> Die Zahlen für die neuen Bundesländer basieren nur zum Teil auf statistisch erhobenen Basisdaten. Sie stellen zu diesem Zeitpunkt also überwiegend das Ergebnis von Vorausschätzungen dar.

<sup>2)</sup> Aus der übrigen Welt empfangene abzüglich an die übrige Welt geleistete Erwerbs- und Vermögenseinkommen.

<sup>3)</sup> Einschl. Erwerbs- und Vermögenseinkommen.

**12 Volkswirtschaftliche Gesamtrechnungen**  
**12.2 Gesamtdeutsche Ergebnisse der Volkswirtschaftlichen Gesamtrechnungen für das**  
**2. Halbjahr 1990**

Gegenstand der Nachweisung	Deutschland	Früheres Bundesgebiet	Neue Bundesländer	Früheres Bundesgebiet	Neue Bundesländer
<b><u>Entstehung des Sozialprodukts</u></b>	<b>Mrd. DM</b>			<b>% von Deutschland</b>	
Land- und Forstwirtschaft, Fischerei	31,9	28,5	3,4	89,4	10,6
Produzierendes Gewerbe	524,0	482,1	41,9	92,0	8,0
Handel und Verkehr	192,0	173,9	18,1	90,6	9,4
Dienstleistungsunternehmen	372,3	355,3	17,0	95,4	4,6
Staat, private Haushalte und private Organisationen ohne Erwerbszweck	187,7	167,3	20,4	89,2	10,8
<b>Bruttowertschöpfung (unbereinigt)</b>	<b>1 307,9</b>	<b>1 207,1</b>	<b>100,7</b>	<b>92,3</b>	<b>7,7</b>
- Unterstellte Entgelte für Bankdienstleistungen	57,4	48,0	9,4	83,6	16,4
<b>= Bruttowertschöpfung (bereinigt)</b>	<b>1 250,5</b>	<b>1 159,2</b>	<b>91,3</b>	<b>92,7</b>	<b>7,3</b>
+ Nichtabziehbare Umsatzsteuer	90,3	83,6	6,7	92,6	7,4
+ Einfuhrabgaben	13,5	13,2	0,4	97,2	2,8
<b>= Bruttoinlandsprodukt</b>	<b>1 354,3</b>	<b>1 255,9</b>	<b>98,4</b>	<b>92,7</b>	<b>7,3</b>
+ Einkommen aus der übrigen Welt (Saldo) <sup>1)</sup>	13,9	13,3	0,6	X	X
<b>= Bruttosozialprodukt</b>	<b>1 368,2</b>	<b>1 269,2</b>	<b>99,0</b>	<b>92,8</b>	<b>7,2</b>
<b><u>Verwendung des Sozialprodukts</u></b>					
Privater Verbrauch	762,0	673,7	88,3	88,4	11,6
Staatsverbrauch	274,4	235,8	38,6	85,9	14,1
Bruttoinvestitionen	287,1	266,1	21,0	92,7	7,3
Anlageinvestitionen	302,5	271,4	31,1	89,7	10,3
Ausrüstungen	139,5	127,4	12,2	91,3	8,7
Bauten	163,0	144,1	18,9	88,4	11,6
Vorratsveränderung	-15,4	-5,3	-10,2	X	X
Letzte inländische Verwendung von Gütern	1 323,5	1 175,6	147,9	88,8	11,2
Außenbeitrag (Ausfuhr minus Einfuhr)	44,7	93,6	-48,9	X	X
Ausfuhr von Waren und Dienstleistungen <sup>2)</sup>	416,4	465,5	32,9	X	X
Einfuhr von Waren und Dienstleistungen <sup>2)</sup>	371,7	372,0	81,8	X	X
<b>Bruttosozialprodukt</b>	<b>1 368,2</b>	<b>1 269,2</b>	<b>99,0</b>	<b>92,8</b>	<b>7,2</b>
<b><u>Einkommen</u></b>					
Bruttolohn- und -gehaltsumme von Inländern empfangen	638,6	572,7	65,8	89,7	10,3
im Inland entstanden	636,2	572,4	63,8	90,0	10,0
<b><u>Bevölkerung und Erwerbstätigkeit</u></b>	<b>Durchschnitt in 1 000</b>				
<b>Bevölkerung (Einwohner)<sup>3)</sup></b>	<b>79 638</b>	<b>63 527</b>	<b>16 111</b>	<b>79,8</b>	<b>20,2</b>
Erwerbspersonen	39 402	30 452	8 950	77,3	22,7
- Arbeitslose	2 236	1 762	474	78,8	21,2
<b>= Erwerbstätige Inländer</b>	<b>37 166</b>	<b>28 690</b>	<b>8 476</b>	<b>77,2</b>	<b>22,8</b>
Selbständige und mithelfende Familienangehörige	3 357	2 967	390	88,4	11,6
Beschäftigte Arbeitnehmer	33 809	25 723	8 086	76,1	23,9
+ Ependler abzüglich Auspendler	-62	53	-115	X	X
<b>= Erwerbstätige im Inland</b>	<b>37 104</b>	<b>28 743</b>	<b>8 361</b>	<b>77,5</b>	<b>22,5</b>
<b><u>Angaben je Einwohner, je Erwerbstätigen und je beschäftigten Arbeitnehmer</u></b>	<b>DM</b>				
Bruttoinlandsprodukt je Erwerbstätigen	36 500	43 700	11 800	X	X
Bruttosozialprodukt je Einwohner	17 200	20 000	6 100	X	X
Bruttolohn- und -gehaltsumme monatlich je beschäftigten Arbeitnehmer (Inländer)	3 150	3 710	1 360	X	X

<sup>1)</sup> Aus der übrigen Welt empfangene abzüglich an die übrige Welt geleistete Erwerbs- und Vermögenseinkommen.

<sup>2)</sup> Einschl. Erwerbs- und Vermögenseinkommen.

<sup>3)</sup> Neue Bundesländer: Stand vom 03.10.1990.

Daten über das soziale Leben

13 Bevölkerung\*)  
13.1 Bevölkerungsstand  
1 000

Bevölkerung	31.12.1988	31.12.1989	3.10.1990	31.12.1990	31.03.1991
Insgesamt .....	16 675	16 434	16 111	16 028	15 973
dar. Ausländer .....	-	191	166	-	-

13.2 Bevölkerungsbewegung

Gegenstand der Nachweisung	1990	1991					1992	1990	1991					1992
		1. Vj.	2. Vj.	3. Vj.	4. Vj.	Dezember	Februar		1. Vj.	2. Vj.	3. Vj.	4. Vj.	Dezember	Februar
	Grundzahlen							Veränderung gegenüber dem entsprechenden Vorjahreszeitraum in %						
Eheschließungen	102 075	7 035	16 042	17 905	9 701	3 427	1 970	- 22,1	- 54,3	- 60,7	- 44,2	- 29,4	- 25,5	+ 1,9
Lebendgeborene .	174 736	31 189	26 493	26 385	22 954	7 459	7 068	- 12,2	- 33,9	- 43,3	- 40,8	- 36,7	- 36,5	- 28,0
Gestorbene .....	201 026	53 389	48 698	45 761	50 056	18 047	16 226	- 2,3	- 3,6	- 1,0	+ 0,8	- 2,0	- 3,0	- 7,5
Überschuß der Geborenen (+) bzw. der Gestorbenen (-)	- 26 290	- 22 200	- 22 205	- 19 376	- 27 102	- 10 588	- 9 158	x	x	x	x	x	x	x

Gegenstand der Nachweisung	1990					1991		1990					1991	
	Insgesamt	1. Vj.	2. Vj.	3. Vj.	4. Vj.	November	Dezember	Insgesamt	1. Vj.	2. Vj.	3. Vj.	4. Vj.	November	Dezember
	Grundzahlen							Veränderung gegenüber dem entsprechenden Vorjahreszeitraum in %						
Zuzüge aus dem früheren Bundesgebiet .....	36 182	4 911	7 358	12 178	11 735	...	...	+ 604,6	+ 1 003,6	+ 814,0	+ 1064,3	+ 313,3	...	...
Fortzüge in das frühere Bundesgebiet .....	395 378	198 545	58 403	87 746	50 684	...	...	+ 1,8	+ 1 106,7	+ 78,8	+ 20,2	+ 81,0	...	...
Überschuß der Zu- (+) bzw. der Fortzüge (-) aus bzw. in das frühere Bundesgebiet .....	- 359 196	- 193 634	- 51 045	- 75 568	38 949	...	...	x	x	x	x	x	x	x

\*) Vorläufige Ergebnisse.

14 Bauspargeschäft 1991

Zeitraum	Anzahl der Neuabschlüsse	Vereinbarte Bausparsumme (Mill. DM)	Geldeingänge (Mill. DM)	Auszahlungen (Mill. DM)
1. Quartal .....	252 102	8 148	610	264
2. Quartal .....	228 495	6 186	473	373
1. Halbjahr .....	480 597	14 334	1 083	637
3. Quartal .....	241 188	6 331	607	667
4. Quartal .....	293 562	8 518	1 297	801
2. Halbjahr .....	534 750	14 849	1 904	1 468

# 15 Straßenverkehrsunfälle

Monat	Unfälle					Verunglückte		
	insgesamt	mit Personen- schaden	mit nur Sachschaden			insgesamt	davon	
			zusammen	davon			Getötete	Verletzte
				mit schwerem Sachschaden	mit leichtem Sachschaden			
1990 <sup>1)</sup>								
Januar .....	-	2 406	-	-	-	3 038	150	2 888
Februar .....	-	2 912	-	-	-	3 758	152	3 606
März .....	-	3 211	-	-	-	4 085	173	3 912
April .....	-	3 571	-	-	-	4 611	188	4 423
Mai .....	-	4 525	-	-	-	5 854	221	5 633
Juni .....	-	4 558	-	-	-	6 103	267	5 836
Juli .....	-	4 552	-	-	-	6 222	306	5 916
August .....	-	4 829	-	-	-	6 700	301	6 399
September.....	-	4 488	-	-	-	6 132	316	5 816
Oktober .....	-	5 060	-	-	-	6 897	375	6 522
November .....	-	4 896	-	-	-	6 526	342	6 184
Dezember .....	-	4 299	-	-	-	5 987	349	5 638
Zusammen ...	-	49 307	-	-	-	65 913	3 140	62 773
1991 <sup>2)</sup>								
Januar .....	19 237	3 810	15 427	1 475	13 952	5 154	295	4 859
Februar .....	24 784	3 335	21 449	2 144	19 305	4 783	242	4 541
März .....	23 130	4 312	18 818	1 888	16 930	5 855	272	5 583
April .....	27 161	4 935	22 226	2 464	19 762	6 737	249	6 488
Mai .....	29 335	5 420	23 915	2 683	21 232	7 511	324	7 187
Juni .....	31 132	5 925	25 207	3 055	22 152	8 041	350	7 691
Juli .....	29 588	6 007	23 581	3 057	20 524	8 388	351	8 037
August .....	29 961	5 870	24 091	3 270	20 821	8 249	301	7 948
September .....	31 981	6 028	25 953	3 265	22 688	8 165	302	7 863
Oktober .....	35 501	6 079	29 422	4 150	25 272	8 102	349	7 753
November .....	34 997	5 348	29 649	4 500	25 149	7 205	330	6 875
Dezember .....	34 954	5 259	29 695	4 496	25 199	7 207	318	6 889
Zusammen <sup>3)</sup> ,	353 447	63 659	289 788	36 631	253 157	87 313	3 733	83 580
1992 <sup>2)</sup>								
Januar .....	31 122	4 571	26 551	4 259	22 292	6 056	260	5 796
Februar .....	32 392	4 342	28 050	4 466	23 584	5 886	257	5 629
Veränderung in %								
Berichtsmonat ....	+ 30,7	+ 30,2	+ 30,8	+ 108,3	+ 22,2	+ 23,1	+ 6,2	+ 24,0
Jahresteil .....	+ 44,3	+ 24,7	+ 48,1	+ 141,1	+ 37,9	+ 20,2	- 3,7	+ 21,5

1) Endgültige Ergebnisse.  
2) Vorläufige Ergebnisse.

3) Einschl. Nachmeldungen, nicht nach Monaten aufteilbar.

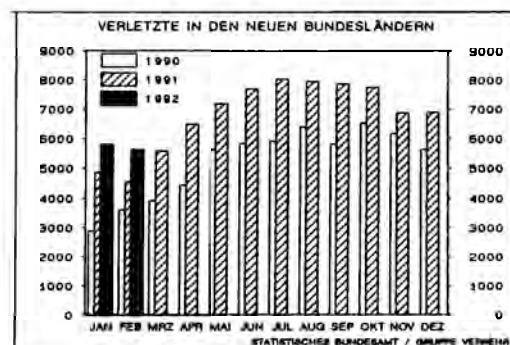
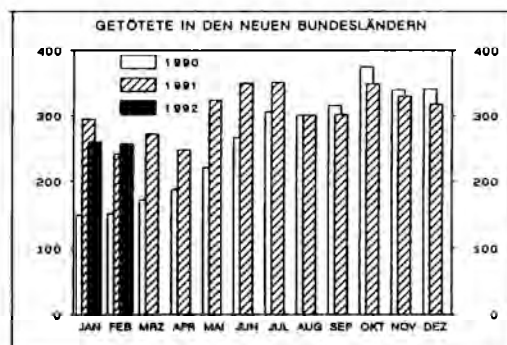



# 16 Haushaltsbudget

16.1 Geldeinnahmen und -ausgaben ausgewählter Haushalte  
Mark bzw. DM je Haushalt und Monat\*)

Einnahmen und Ausgaben	1989	1990				1991			
		1. Vj.	2. Vj.	3. Vj.	4. Vj.	1. Vj. <sup>1)</sup>	2. Vj. <sup>1)</sup>	3. Vj.	4. Vj.

## Arbeiter- und Angestelltenhaushalte Ehepaar/Lebenspartner mit einem Kind

Ausgabefähige Einkommen und Einnahmen <sup>2)</sup> ...	2 114	2 409	2 451	2 193	2 583	2 412	2 597	3 048	3 485
Privater Verbrauch .....	1 677	1 710	1 652	1 883	2 084	1 897	2 141	2 357	2 715
darunter: Nahrungsmittel, Getränke, Tabak- waren .....	662	608	689	587	652	613	648	676	735
Wohnungsmieten 3), Energie, Wasser und Heizung .....	92	89	93	86	100	114	147	175	323
Übrige Ausgaben <sup>4)</sup> .....	216	225	235	119	156	201	194	167	196
Veränderung der Vermögens- und Finanzkonten .....	220	473	565	190	342	314	261	524	574

## 1-Personen-Rentnerhaushalt ohne Arbeitseinkommen

Ausgabefähige Einkommen und Einnahmen <sup>2)</sup> ...	529	636	635	758	760	824	863	982	1 041
Privater Verbrauch .....	490	567	606	596	666	619	749	757	893
darunter: Nahrungsmittel, Getränke, Tabak- waren .....	231	240	272	245	267	242	256	265	279
Wohnungsmieten 3), Energie, Wasser und Heizung .....	57	59	64	63	63	74	90	108	235
Übrige Ausgaben <sup>4)</sup> .....	48	54	62	52	79	68	72	60	101
Veränderung der Vermögens- und Finanzkonten .....	- 8	16	- 32	110	15	137	43	164	47

## 2-Personen-Rentnerhaushalt ohne Arbeitseinkommen

Ausgabefähige Einkommen und Einnahmen <sup>2)</sup> ...	1 095	1 385	1 231	1 532	1 595	1 687	1 753	2 031	2 078
Privater Verbrauch .....	961	1 072	1 109	1 283	1 368	1 323	1 660	1 688	1 729
darunter: Nahrungsmittel, Getränke, Tabak- waren .....	469	452	528	472	508	467	486	509	554
Wohnungsmieten 3), Energie, Wasser und Heizung .....	74	70	77	80	88	101	138	156	266
Übrige Ausgaben <sup>4)</sup> .....	109	142	144	94	141	135	141	153	166
Veränderung der Vermögens- und Finanzkonten .....	25	171	- 22	155	86	229	- 47	189	184

\*) Angaben 1989 sowie 1. und 2. Vierteljahr 1990 in Mark der ehem. DDR, ab 3. Vierteljahr 1990 in DM.

1) Angaben ohne Berlin-Ost.

2) Haushaltsbruttoeinkommen abzüglich Steuern auf Einkommen und Vermögen sowie Pflichtbeiträge zur Sozialversicherung

(Kranken-, Renten- und Arbeitslosenversicherung), plus sonstige Einnahmen.

3) Ohne unterstellte Miete.

4) Steuern (ohne Einkommens- und Vermögenssteuern), Versicherungen, Beiträge, Spenden.

## Anhang

## Begriffserklärungen und weiterführende Informationen

Im folgenden werden die in den Tabellen aufgeführten Merkmale kurz erläutert. Weiterführende Informationen zu methodischen und fachstatistischen Fragen erhalten Sie unter den am Ende der einzelnen Abschnitte aufgeführten Rufnummern.

### Zu Tab. 2: Bergbau und Verarbeitendes Gewerbe:

Der Berichtskreis umfaßt bei den Betriebserhebungen alle Betriebe des Bergbaus und Verarbeitenden Gewerbes von Unternehmen des Produzierenden Gewerbes mit i.a. 20 Beschäftigten und mehr sowie alle Betriebe des Bergbaus und Verarbeitenden Gewerbes mit i.a. 20 Beschäftigten und mehr von Unternehmen außerhalb des Produzierenden Gewerbes. Die Ergebnisse des Monatsberichts für Unternehmen erstrecken sich auf alle Unternehmen des Bergbaus und Verarbeitenden Gewerbes mit im allgemeinen 20 Beschäftigten und mehr.

Die Indizes des Auftragseingangs und Umsatzes für das Verarbeitende Gewerbe werden für das Gebiet der neuen Bundesländer sowie dem früheren Berlin-Ost auf der Basis 2. Halbjahr 1990 = 100 nur in jeweiligen Preisen (Wertindex) berechnet und für ausgewählte Zweige des Verarbeitenden Gewerbes veröffentlicht. Die Berechnung beginnt ab Juli 1990. Als Auftragseingänge gelten die im Berichtsmonat vom Betrieb fest akzeptierten Aufträge (ohne Umsatzsteuer) auf Lieferung selbst hergestellter oder in Lohnarbeit gefertigter Erzeugnisse. Der Auftragseingang wird für ausgewählte Wirtschaftszweige des Verarbeitenden Gewerbes erfaßt. Die Gewichtung erfolgt mit Auftragseingangsanteilen des Basiszeitraums. Als Umsatz gilt der Wert (ohne Umsatzsteuer) aller im Berichtsmonat abgerechneten Lieferungen und Leistungen an Dritte. Die Gewichtung des Umsatzindex erfolgt mit Umsatzanteilen des Basiszeitraums.

Weiterführende Informationen:  
Tel. 0611-75/2804

Der Nettoproduktionsindex für das Verarbeitende Gewerbe für das Gebiet der neuen Bundesländer sowie dem früheren Berlin-Ost wird auf der Basis 3. Quartal 1990 = 100 berechnet.

Die Berechnung beginnt mit Berichtsmonat Juli 1990. Die Fortschreibung der Wirtschaftszweige (4-Steller der SYPRO) wird methodisch wie beim derzeitigen Produktionsindex für fachliche Unternehmensteile durchgeführt; für die Deflationierung wird hilfsweise der Erzeugerpreisindex des bisherigen Bundesgebietes verwendet. Die Gewichtung der Wirtschaftszweige zu Wirtschaftsgruppen (2-Steller) und Hauptgruppen der SYPRO erfolgt mit Anteilswerten der Bruttowertschöpfung (ohne Umsatzsteuer) aus der Kostenstrukturerhebung, die für das 3. Vierteljahr als eigenständige Statistik für das Gebiet der ehemaligen DDR durchgeführt worden ist.

Weiterführende Informationen:  
Tel. 0611-75/2192

Die Produktionszahlen werden in unterschiedlichen Erhebungen ermittelt. Während der Produktionsnachweis von Quartalsergebnissen für alle Positionen des Systematischen Güterverzeichnisses für Produktionsstatistiken im Rahmen der Vierteljährlichen Produktionserhebung erfolgt, werden monatliche Produktionszahlen lediglich für ausgewählte Erzeugnisse durch den Produktions-Eilbericht erfaßt. Die zum Absatz bestimmte Produktion umfaßt i.a. den verkaufsfähigen, für den Markt bestimmten Produktionsausstoß einschl. Lohnarbeit. Dem Wert der zum Absatz bestimmten Produktion liegen die im Berichtsmonat erzielten Verkaufspreise ab Werk zugrunde.

Weiterführende Informationen:  
Tel. 0611-75/2785, 2234, 2362

Die Beschäftigten umfassen alle am Monatsende im Betrieb/Unternehmen tätigen Personen, einschl. tätiger Inhaber, Mitinhaber und mithelfender Familienangehöriger.

Als geleistete Arbeiterstunden gelten alle von Arbeitern (einschl. der gewerblichen Auszubildenden) tatsächlich geleisteten (nicht die bezahlten) Stunden, einschl. Über-, Nacht-, Sonntags- und Feiertagsstunden.

Die Lohn- und Gehaltssummen umfassen die lohnsteuerpflichtigen Bruttobezüge (Bar- und Sachbezüge) ohne Arbeitgeberanteile zur Sozialversicherung.

Umsatz: s. Indizes des Auftragseingangs und Umsatzes für das Verarbeitende Gewerbe.

Weiterführende Informationen:  
Tel. 0611 - 75/2504

### Zu Tab. 3: Baugewerbe

Der Berichtskreis umfaßt die Baubetriebe von Unternehmen des Produzierenden Gewerbes mit 20 Beschäftigten und mehr, Baubetriebe mit 20 Beschäftigten und mehr von Unternehmen außerhalb des Produzierenden Gewerbes sowie alle Arbeitsgemeinschaften.

Die Beschäftigten umfassen tätige Inhaber und tätige Mitinhaber, unbezahlt mithelfende Familienangehörige sowie alle in einem arbeitsrechtlichen Verhältnis zum Betrieb stehenden Personen (Angestellte, Arbeiter sowie kaufmännisch, technisch und gewerblich Auszubildende).

Die Bruttolöhne und Bruttogehälter umfassen die lohnsteuerverpflichtigen Bruttobezüge (Bar- und Sachbezüge). Diese Beträge verstehen sich ohne Arbeitgeberanteile zur Kranken-, Renten- und Arbeitslosenversicherung, ohne Beiträge zu den Sozialkassen des Baugewerbes, ohne Winterbau-Umlage, ohne Aufwendungen für betriebliche Alters-, Invaliditäts- und Hinterbliebenenversorgung und ohne gezahltes Vorruhestandsgeld. Entgelte für Poliere, Schachtmeister und Meister zählen zur Bruttolohnsumme. Den Gehältern sind auch die Bezüge von Gesellschaftern, Vorstandsmitgliedern und anderen leitenden Kräften zuzurechnen, soweit sie steuerlich als Einkünfte aus nichtselbständiger Arbeit anzusehen sind.

Geleistete Arbeitsstunden sind alle von Inhabern, Angestellten, Arbeitern und Auszubildenden auf Baustellen und Bauhöfen und in Werkstätten tatsächlich geleisteten (nicht bezahlten) Arbeitsstunden. Nicht einbezogen sind die für Bürotätigkeit geleisteten Arbeitsstunden.

Als baugewerblicher Umsatz gelten die dem Finanzamt für die Umsatzsteuer zu meldenden steuerbaren (steuerverpflichtigen und steuerfreien) Beträge für Bauleistungen.

Weiterführende Informationen:  
Tel. 00372 - 235/3169

Der Index des Auftragseingangs und des Auftragsbestands für das Bauhauptgewerbe für die neuen Bundesländer sowie das frühere Berlin-Ost wird auf der Basis 2. Halbjahr 1990 = 100 in jeweiligen Preisen als Wertindex berechnet. Als Auftragseingänge gelten die im Berichtsmonat eingegangenen und vom Betrieb akzeptierten Bauaufträge entsprechend der Ver-

dingungsordnung für Bauleistungen (VOB). Der Auftragsbestandsindex gibt die Entwicklung der akzeptierten, noch nicht ausgeführten Bestellungen wieder. Die Gewichtung der einzelnen Teilbereiche erfolgt mit Auftragseingangs- bzw. Auftragsbestandsanteilen des Basiszeitraums.

Weiterführende Informationen:  
Tel. 0611 - 75/2804

### Zu Tab. 4: Handel

Die Ergebnisse für den Großhandel basieren auf einer Befragung von rd. 1 500 Großhandelsunternehmen. Dabei handelt es sich nicht um eine Zufallsstichprobe, da keine Auswahlgrundlage zur Verfügung stand. Der aufgebaute Berichtskreis, der lfd. durch Neugründungen erweitert wird, umfaßt aber alle bedeutenden Großhandelsunternehmen, so daß die Entwicklung des Umsatzes und der Beschäftigten zutreffend dargestellt werden kann. Grundlage der wirtschaftssystematischen Zuordnung ist die Systematik der Wirtschaftszweige, Ausgabe 1979.

Umsatz ist der Gesamtbetrag der abgerechneten Lieferungen und sonstigen Leistungen (ohne Umsatzsteuer) einschl. Eigenverbrauch, Verkäufen an Betriebsangehörige sowie einschl. gesondert in Rechnung gestellter Kosten für Fracht, Porto, Verpackung.

Beschäftigte sind tätige Inhaber, mithelfende Familienangehörige sowie sämtliche Arbeitnehmer.

Weiterführende Informationen:  
Tel.: 0611 - 75/2183

Die vorliegenden Ergebnisse für den Einzelhandel resultieren aus einer monatlichen Befragung von ca. 1 800 Einzelhandelsunternehmen in den neuen Bundesländern einschl. Berlin-Ost. Sie wurden als Teilmasse aus dem Anschriftenbestand einer zum 30.09.1990 durchgeführten Totalerhebung im Einzelhandel ausgewählt. Es handelt sich dabei im wesentlichen um Unternehmen bzw. Nachfolgeunternehmen des bis dahin "volkseigenen Handels" (HO), des genossenschaftlichen Einzelhandels im Verband der Konsumgenossenschaften sowie um ausgewählte Unternehmen aus dem Bereich des übrigen, ehemals "volkseigenen oder genossenschaftlichen Handels" und des privaten Einzelhandels. Damit



werden zur Zeit rd. 75 % des Umsatzes aller Einzelhandelsunternehmen im Gebiet der ehemaligen DDR erfaßt. Außerdem enthalten die Ergebnisse die Umsätze der Niederlassungen von Unternehmen mit Sitz im früheren Bundesgebiet. Grundlage der wirtschaftssystematischen Zuordnung ist die Systematik der Wirtschaftszweige, Ausgabe 1979. Die Erhebung wird in dieser Form seit dem Monatsmonat Oktober 1990 durchgeführt. Das derzeitige Erhebungsverfahren wird nur für eine Übergangszeit angewandt. Derzeit wird aus der o.a. Totalerhebung zum 30.09.1990, die durch die bis zum Jahresende 1990 eingegangenen Gewerbeanmeldungen ergänzt wurde, eine repräsentative Stichprobe aufgebaut. Sie soll rückwirkend ab Januar 1991 nach dem Muster der monatlichen Einzelhandelsstatistik in den alten Bundesländern Daten über Umsatz und Beschäftigte - allerdings in eingeschränkter Ergebnisgliederung - liefern.

Umsatz ist der Gesamtbetrag der abgerechneten Lieferungen und sonstigen Leistungen einschl. Eigenverbrauch, Verkäufen an Betriebsangehörige sowie einschl. gesondert in Rechnung gestellter Kosten für Fracht, Porto, Verpackung.

#### Zu Tab. 5: Gewerbean- und -abmeldungen:

Die Ergebnisse beziehen sich auf die Gewerbean- und -abmeldungen bei den Gewerbeämtern.

Eine Gewerbeanmeldung ist bei Beginn oder Übernahme eines Gewerbes und bei einer Verlegung des Gewerbebetriebes aus einem anderen Meldebezirk abzugeben.

Eine Gewerbeabmeldung ist bei Einstellung des Gewerbebetriebes, Übergabe an einen Nachfolger und bei Verlegung in einen anderen Meldebezirk abzugeben.

Weiterführende Informationen:  
Tel. 0611 - 75/2060, 2470

#### Zu Tab. 6: Innerdeutscher Warenverkehr

Die Statistik über den innerdeutschen Warenverkehr weist die Waren nach, die zum Gebrauch oder Verbrauch, zur Bearbeitung oder Verarbeitung von den neuen Bundesländern und dem früheren Berlin (Ost) bezogen oder an sie geliefert werden. Seit Juli 1990 erfolgt die Erfassung anhand von Liefer- oder Bezugserklärungen, die die am innerdeutschen Warenverkehr beteiligten Firmen gegenüber dem Statistischen Bundesamt abzugeben haben. Die dargestellten Werte sind

im allgemeinen die Rechnungswerte. Bei Waren, die in einem Veredelungsverkehr (oder Reparaturverkehr) geliefert oder bezogen werden, wird stets der volle Warenwert - bei Lieferungen bzw. Bezügen nach Lohnveredelung jeweils einschließlich der Veredelungs- und Versandkosten - erfaßt.

Weiterführende Informationen:  
Tel. 030-26003/504, 509

#### Zu Tab. 7: Außenhandel

Nach der Vereinigung der beiden deutschen Staaten wurde vom Statistischen Bundesamt auch die Darstellung der Ergebnisse der Außenhandelsstatistik an die neuen Gegebenheiten angepaßt.

Die vollständige Anpassung der Methoden der Außenhandelsstatistik beider deutscher Staaten wurde zum 1. Januar 1991 vollzogen. Mithin gelten für alle Ergebnisse des Außenhandels der neuen Bundesländer sowie des früheren Berlin-Ost ab Monatsmonat Januar 1991 die gleichen methodischen Grundsätze wie für die Ergebnisse des Außenhandels des bisherigen Gebietes der Bundesrepublik. Der Außenhandel (Spezialhandel) umfaßt die unmittelbare Einfuhr von Waren und die Einfuhr von ausländischen Waren aus Lager (Freihafenlager und Zolllager einschl. offene Zolllager -) in den freien Verkehr, zur zollamtlich bewilligten aktiven Veredelung (Eigenveredelung und Lohnveredelung) und nach zollamtlich bewilligter passiver Veredelung; die Ausfuhr von Waren aus dem freien Verkehr, nach zollamtlich bewilligter aktiver Veredelung (Eigenveredelung und Lohnveredelung) und zur zollamtlich bewilligten passiven Veredelung.

Die tatsächlichen Werte stellen den Grenzübergangswert, d.h. den Wert frei Grenze des Erhebungsgebietes dar (in der Einfuhr ohne die deutschen Eingangsabgaben).

Die ausgewiesenen Ergebnisse über den Außenhandel der ehemaligen DDR vor Januar 1991 wurden an die geltenden Methoden der Bundesstatistik angepaßt. Die Ergebnisse über den Außenhandel der neuen Bundesländer sowie des früheren Berlin (Ost) umfassen alle Ausfuhren bzw. Einfuhren, bei denen der Ausführer bzw. Einführer seinen Sitz in diesem Gebiet hat.

Weiterführende Informationen:  
Tel. 0611 - 75/2475

#### Zu Tab. 8: Löhne und Gehälter

Die nachgewiesenen Bruttowochen- und Bruttomonatsverdienste sind Durchschnittsangaben je Arbeiter bzw. je Angestellten. Die Erhebung wird in vierteljährlichen Abständen für die Monate Januar, April, Juni und Oktober durchgeführt. Erfaßt werden Arbeiter in den Wirtschaftsabteilungen 1 bis 3 und Angestellte in den Wirtschaftsabteilungen 1 bis 4 und 6 (nach der Systematik der Wirtschaftszweige, Ausgabe 1979). Die Erhebung wird auf repräsentativer Grundlage durchgeführt, wobei im Gebiet der fünf neuen Bundesländer und Berlin-Ost etwa 25 % der Unternehmen mit 10 und mehr Beschäftigten erfaßt werden. Bei der Erhebung werden keine individuellen Angaben für einzelne Arbeiter erfragt, sondern die aus der betrieblichen Abrechnung anfallenden Lohnsummen für jeweils ganze Arbeitergruppen bzw. Gehaltssummen für Angestelltengruppen (Summenmethode).

Soweit ein Unternehmen aus mehreren Betrieben besteht, sind die Ergebnisse der Betriebe zu Ergebnissen für fachliche Unternehmensteile nach Wirtschaftszweigen zusammengefaßt und grundsätzlich dem Land des Betriebssitzes zugeordnet.

Erfaßter Personenkreis: In den Verdiensterhebungen werden alle Arbeitnehmer der erfaßten Unternehmen einbezogen mit Ausnahme der Arbeiter, die wegen Krankheit, Einstellung oder Entlassung nicht für den ganzen Erhebungsmonat entlohnt wurden. Nicht erfaßt werden ferner: Angestellte mit voller Aufsichts- und Dispositionsbefugnis, Teilzeitbeschäftigte, Auszubildende, mithelfende Familienangehörige sowie Arbeiter oder Angestellte, die als Empfänger von Renten aus der gesetzlichen Rentenversicherung ein vermindertes Arbeitsentgelt bezogen, ferner von Kurzarbeit betroffene Arbeitnehmer, deren Kurzarbeit drei Tage bzw. 24 Arbeitsstunden im Berichtsmonat überschritt. Als Arbeiter gelten alle Personen in abhängiger Stellung, die der Versicherungspflicht in der Arbeiterrentenversicherung unterliegen. Als Angestellte gelten alle Personen in abhängiger Stellung, die der Versicherungspflicht in der Angestelltenrentenversicherung unterliegen oder die von der Versicherungspflicht auf Grund besonderer Vorschriften befreit sind.

Bruttoverdienst: Der "Bruttoverdienst" umfaßt alle Beträge, die dem Arbeitnehmer laufend vom Arbeitgeber gezahlt werden, das ist nor-

malerweise der tarifliche oder frei vereinbarte Lohn einschließlich tariflicher und außertariflicher Leistungs-, Sozial- und sonstiger Zulagen und Zuschläge. Nicht zum Bruttoverdienst rechnen alle Beträge, die nicht der Arbeitstätigkeit in der Erhebungszeit zuzuschreiben sind (z.B. Nachzahlungen) sowie Spesenersatz, Trennungsentschädigung, Auslösungen usw. Auch alle einmaligen Zahlungen wie Gratifikationen, Jahresabschlußprämien, Gewinnanteile, Gewinnbeteiligungen, zusätzliches Urlaubsgeld und nicht regelmäßige vermögenswirksame Leistungen werden nicht einbezogen, es sei denn, sie werden in monatlichen Teilbeträgen laufend bezahlt.

Für Zwecke der statistischen Analyse werden Leistungsgruppen gebildet, die eine grobe Abstufung nach der Qualifikation darstellen. In einer Leistungsgruppe sind aus jedem in der Erhebung angewandten Tarifvertrag eine oder mehrere Lohngruppen zusammengefaßt. Auszugsweise wird aus den Definitionen der Leistungsgruppen des Statistischen Bundesamtes je ein Beispiel für die Arbeiter (Leistungsgruppen "I" bis "3") und Angestellten (Leistungsgruppen "II" bis "V") hier vorgestellt:

#### - Arbeiter -

Leistungsgruppe 1: Arbeiter, die auf Grund ihrer Fachkenntnisse und Fähigkeiten mit Arbeiten beschäftigt werden, welche als besonders schwierig oder verantwortungsvoll oder vielgestaltig anzusehen sind. Die Befähigung kann durch abgeschlossene Lehre oder durch langjährige Beschäftigung bei entsprechenden Arbeiten erworben sein. In den Tarifen sind die Angehörigen dieser Gruppe meist als Facharbeiter, auch qualifizierte oder hochqualifizierte Facharbeiter, Spezialfacharbeiter, Facharbeiter mit meisterlichem Können, Meister und Vorarbeiter im Stundenlohn, Betriebshandwerker, gelernte Facharbeiter, Facharbeiter mit Berufsausbildung und Erfahrung und ähnlich bezeichnet.

#### - Angestellte -

Leistungsgruppe V: Kaufmännische und technische Angestellte in einfacher, schematischer oder mechanischer Tätigkeit, die keine Berufsausbildung erfordert.

Die nicht zu erfassenden Angestellten mit voller Aufsichts- und Dispositionsbefugnis werden

der Leistungsgruppe I zugeordnet, für die kein Nachweis der Verdienste erfolgen kann.

Weiterführende Informationen:  
Tel. 0611-75/2442

#### Zu Tab. 9: Preise

Der Index der Erzeugerpreise gewerblicher Produkte (Inlandsabsatz) mißt auf repräsentativer Grundlage die Entwicklung der Preise für die im Gebiet der neuen Bundesländer sowie dem früheren Berlin-Ost von der Energie- und Wasserversorgung sowie dem Bergbau und dem Verarbeitenden Gewerbe hergestellten und in der Bundesrepublik Deutschland (Gebietsstand ab 3.10.1990) abgesetzten Erzeugnisse.

Der Index wird nach der sogenannten Laspeyres-Formel auf der Basis 1989 = 100 berechnet. Als Wägungszahlen (= Indexgewichte) dienen die Anteile an der zum Absatz bestimmten industriellen Warenproduktion zu Industrieabgabepreisen im Jahre 1989, die in Mark der DDR erhoben wurden.

Die Preisreihen für Warenarten werden in der Form von Maßzahlen auf der Grundlage des Preisstandes im Jahre 1989 = 100 dargestellt. Sie beruhen auf den Ergebnissen monatlicher Preis-erhebungen bei einer repräsentativen Auswahl gewerblicher Unternehmen. Stichtag der Erhebungen ist der 21. des Monats (bis September 1991 der 15. des Monats). Erfragt werden die an diesem Tag (ggf. kurz davor oder danach) vertraglich vereinbarten Preise. Damit die monatlichen Werte nur "reine" Preisveränderungen zum Ausdruck bringen, müssen alle für die Höhe des Preises maßgeblichen Faktoren, die sogenannten preisbestimmenden Merkmale, so lange wie möglich konstant gehalten werden.

Weiterführende Informationen:  
Tel. 0611 - 75/2444

Preisindizes für die Lebenshaltung werden seit dem Monats Mai 1990 für das Gebiet der ehemaligen DDR auf breiter Grundlage, nämlich für 800 Waren und Leistungen und derzeit in rd. 70 Berichtsgemeinden, berechnet. Die Berechnungsverfahren entsprechen grundsätzlich denen, die bei der Berechnung der Lebenshaltungsindizes für die Bundesrepublik nach dem Gebietsstand vor dem 3.10.1990 angewendet werden.

Bei der Beurteilung der Ergebnisse ist zu beachten, daß der Aussagewert eines Preisindex für die Lebenshaltung u.a. davon abhängt, ob der zugrunde gelegte "Warenkorb" realistisch ist. Was die Auswahl der in den "Warenkorb" aufgenommenen repräsentativen Waren und Leistungen betrifft, ist der "Warenkorb" des Verbraucherpreisindex für die fünf neuen Bundesländer ausreichend besetzt.

Die derzeitigen Indexgewichte stammen aus den Wirtschaftsrechnungen von Arbeitnehmerhaushalten für das 2. Halbjahr 1990 und 1. Halbjahr 1991. Dem Wägungsschema für die Ermittlung des Preisindex für die Lebenshaltung aller Arbeitnehmerhaushalte liegt der Durchschnitt für Haushalte von Arbeitern und Angestellten zugrunde. Dieser Durchschnittshaushalt besteht aus 2,9 Personen, darunter sind 1,6 Bezieher von Arbeitseinkommen. Das durchschnittliche monatliche Haushaltsbruttoeinkommen dieser Haushalte belief sich auf 2 834 DM.

Eine Schwierigkeit der Berechnung eines Preisindex für die Lebenshaltung für das Gebiet der ehemaligen DDR, der nur die Entwicklung der "reinen" Preiskomponente widerspiegeln soll, ergibt sich auch aus der schlagartigen Zunahme von Erzeugnissen westlicher Herkunft in den Sortimenten der in den fünf neuen Bundesländern tätigen Einzelhandelsunternehmen. Es wurde versucht, die vor allem durch Qualitätsunterschiede hervorgerufenen unechten Preisänderungen durch geeignete preisstatistische Verfahren aususchalten.

Weiterführende Informationen:  
Tel. 0611 - 75/2627

Ab dem Monats Juli 1990 werden monatliche Ergebnisse des Index der Erzeugerpreise landwirtschaftlicher Produkte sowie des Index der Einkaufspreise landwirtschaftlicher Betriebsmittel für das Gebiet der fünf neuen Bundesländer sowie für das frühere Berlin-Ost dargestellt.

In die Preiserhebung sind zur Zeit mehr als 550 repräsentativ ausgewählte Unternehmen des Großhandels und des verarbeitenden Gewerbes, landwirtschaftliche Produzenten und Erzeugermärkte, Landhandelsunternehmen sowie Dienstleistungsbetriebe einbezogen. Daneben werden für eine Reihe von Preisrepräsentanten (z.B.



landwirtschaftliche Maschinen, Neubau landwirtschaftlicher Betriebsgebäude, Brenn- und Treibstoffe) bereits vorliegende Preis- meßzahlen bzw. Preisindizes aus anderen Preisstatistiken der neuen Bundesländer übernommen.

Von den Berichtsstellen werden z.Z. über 1 200 Einzelpreisreihen für ausgewählte landwirtschaftliche Produkte bzw. ca. 1 300 Preisreihen für Betriebsmittel gemeldet, wobei sich die Warenauswahl jeweils eng an diejenige im früheren Bundesgebiet anlehnt.

Die Berechnungsverfahren für beide Agrarpreisindizes entsprechen grundsätzlich denjenigen, die in den alten Bundesländern angewendet werden (sog. Laspeyres-Formel). Basisjahr sowohl für den landwirtschaftlichen Erzeugerpreisindex als auch für den Betriebsmittelindex der neuen Bundesländer ist - abweichend vom Basisjahr 1985 bei dem früheren Bundesgebiet - das Jahr 1989.

Grundlage der Berechnung des landwirtschaftlichen Erzeugerpreisindex bildet ein Wägungsschema, das die gesamten Umsätze landwirtschaftlicher Produkte in der Volkswirtschaft der ehemaligen DDR im Jahr 1989 umfaßt. Das Wägungsschema für den Betriebsmittelindex wurde entsprechend der Ausgabenstruktur der Landwirtschaft in der ehemaligen DDR im Jahr 1989 erstellt.

Auf der Grundlage der erfaßten Einzelpreisreihen wurden Preismesszahlen berechnet, die die Preisentwicklung im jeweiligen Berichtsmonat ab Juli 1990 zum Basisjahr 1989 darstellen. Für die beiden Agrarpreisindizes sind aus den Einzelmeßzahlen dann je Preisrepräsentante ab Juli 1990 Durchschnittsmesszahlen gebildet und aus diesen unter entsprechender Gewichtung nach Maßgabe des jeweiligen Wägungsschemas Preisindizes für Klassen, Zweige, Gruppen und sonstige sinnvolle Zusammenfassungen sowie für die beiden Gesamtindizes berechnet worden.

#### Zur besonderen Beachtung:

Der Indexberechnung für die neuen Bundesländer liegen Preise in unterschiedlichen Währungseinheiten (Mark der ehem. DDR bzw. DM) zugrunde, die zudem nach unterschiedlicher Methodik erfaßt wurden. Dadurch und durch grundlegende Änderungen in der Preisbildung wird der Vergleich zwischen dem formalen Indexbasisjahr 1989 bzw. ersten Halbjahr 1990

einerseits und der Zeit ab dem 1. Juli 1990 - dem Tag der Einführung der DM in der ehemaligen DDR - eingeschränkt.

Weiterführende Informationen:  
Tel. 0611-75/2587

Die Baupreisindizes messen für das Gebiet der fünf neuen Bundesländer und des früheren Berlin-Ost auf repräsentativer Grundlage die Entwicklung der Preise für den Neubau ausgewählter Bauwerksarten des Hoch- und Tiefbaus. Sie können als Erzeuger-Verkaufspreisindizes bezeichnet werden, die sich aber nicht auf den Gesamtumsatz eines institutionell abgrenzbaren Wirtschaftsbereichs, sondern auf bestimmte Erzeugnisarten beziehen.

Die Indizes können als gewogene Durchschnitte aus den Preisveränderungszahlen zu den Preisen für eine repräsentative Auswahl von Bauleistungen (den sog. Preisrepräsentanten) für die neuen Länder insgesamt in der Darstellung Basisjahr 1989 = 100 (überwiegend Durchschnittsmesszahlen) bezeichnet werden.

Als Wägungszahlen (= Indexgewichte) zur Ermittlung der Durchschnittsmesszahlen für die neuen Länder insgesamt dienen die gemittelten Kostenanteile jeweils derjenigen tatsächlich erbrachten Bauleistungen (an den Gesamtkosten der Einzeltypen einer Bauwerksart) in den a l t e n Bundesländern, für die eine der ausgewählten Bauleistungen als repräsentativ anzusehen ist (mangels geeigneter Wägungsunterlagen aus den neuen Bundesländern mußte auf diese Ersatzlösung zurückgegriffen werden).

Die Indizes werden nach der sog. Laspeyres-Formel berechnet. Die ihnen zugrundeliegenden Preisreihen für Bauleistungen werden in der Form von Meßzahlen auf der Grundlage des Preisstandes im Jahre 1989 = 100 dargestellt.

Sie beruhen auf den Ergebnissen vierteljährlicher Preiserhebungen bei einer repräsentativen Auswahl baugewerblicher Unternehmen. Berichtsmonate sind Februar, Mai, August und November, und zwar jeweils der ganze Monat. Erfragt werden die im Berichtsmonat vertraglich vereinbarten Preise.

Die Einzelpreise wurden bis einschl. Berichtsmonat Februar 1991 noch nach der zum Zeitpunkt der ersten Erhebung gültigen Nomenklatur der Bauarbeiten (Herausgeber: Bauakademie der DDR)



erfaßt. Ab Mai 1991 liegt der Erhebung der Leistungskatalog der elf alten Bundesländer zugrunde. Der Berechnung der Maßzahlen für Bauleistungspreise (Firmenmaßzahlen) liegen ca. 6 100 Preisreihen zugrunde. Um eine vergleichbare Darstellung von Baupreisindizes der fünf neuen Bundesländer (einschl. dem früheren Berlin-Ost) zu den Baupreisindizes der alten Bundesländer zu ermöglichen, wurden die Leistungsbeschreibungen der Nomenklatur der Bauarbeiten auf die Leistungsbeschreibungen der elf alten Bundesländer umgeschlüsselt. Auf dieser Grundlage wurden die Durchschnittsmaßzahlen je Bauleistung als ungewogenes Mittel berechnet.

#### Zur besonderen Beachtung:

Die Preisangaben für das Jahr 1989 wurden in Mark der ehem. DDR erfaßt. Ab August 1990 werden die Bauleistungspreise in DM erhoben. Durch prinzipielle Unterschiede in der Preisbildung ist der Vergleich zwischen der formalen Indexbasis (1989) einerseits und den Indexzahlen für die Zeit ab dem 1. Juli 1990 - dem Tag der Einführung der DM in der ehem. DDR - eingeschränkt. Auch soll mit der Berechnung des Index auf der Grundlage von Preisen, die auf Mark der ehem. DDR lauteten, nicht zum Ausdruck gebracht werden, daß für die Stufe der baugewerblichen Produktion die Wertrelation 1 Mark der ehem. DDR = 1 DM galt.

#### Weiterführende Informationen:

Tel.: 0611-75/2440

#### Zu Tab. 10: Erwerbstätigkeit

Arbeitslose bzw. offene Stellen: Personen ohne Arbeitsverhältnis, die als Arbeitssuchende beim Arbeitsamt registriert sind bzw. zu besetzende Arbeitsplätze, die Arbeitgeber dem Arbeitsamt gemeldet haben.

Kurzarbeiter: Erwerbstätige, die im Abrechnungszeitraum, in den der Stichtag fällt, Anspruch auf Kurzarbeitergeld hatten. Ein Anspruch besteht, wenn in einem Gebiet ein unvermeidbarer vorübergehender Arbeitsausfall eintritt und beim Arbeitsamt angezeigt wurde.

Allgemeine Maßnahmen zur Arbeitsbeschaffung (ABM): Maßnahmen zur Beschäftigung von Arbeitslosen durch Arbeiten, die im öffentlichen Interesse liegen und aus Mitteln der Bundesanstalt für Arbeit gefördert werden.

Berufliche Weiterbildung: Zu den vom Arbeitsamt geförderten Maßnahmen der beruflichen Weiterbildung (Qualifizierung) zählen im einzelnen die Fortbildung, die Umschulung und die betriebliche Einarbeitung.

#### Weiterführende Informationen:

Tel. 0611 - 75/2687

#### Zu Tab. 11: Finanzen und Steuern

##### Öffentliche Finanzen

Die vorliegenden Ergebnisse resultieren aus monatlichen Umfragen durch den Bundesminister der Finanzen.

Die bereinigten Einnahmen/Ausgaben stellen die Summe aller Einnahmen/Ausgaben dar, die im Rahmen des Verwaltungsvollzugs sowie des Betriebs von Einrichtungen und Anstalten anfallen (z.B. Gebühreneinnahmen, Steuern, laufende Zuweisungen, Personalausgaben, laufender Sachaufwand, Zinsausgaben) oder vermögenswirksame (z.B. Darlehensrückflüsse, Zuweisungen für Investitionen, Baumaßnahmen, Erwerb von Sachvermögen) und keine besonderen Finanzierungsvorgänge (Schuldenaufnahme/Schuldentilgung am Kreditmarkt) sind.

Der Finanzierungssaldo ergibt sich aus der Differenz zwischen den bereinigten Einnahmen und Ausgaben. Beim Finanzierungsdefizit (-) sind die Ausgaben höher als die Einnahmen, beim Finanzierungsüberschuß (+) übertreffen die Einnahmen die Ausgaben.

Die Nettokreditaufnahme errechnet sich als Saldo aus der Schuldenaufnahme und der Schuldentilgung am Kreditmarkt. Sie bildet die wesentliche Finanzierungsquelle zur Deckung eines evtl. Finanzierungsdefizit.

Kassenmäßige Steuereinnahmen sind die innerhalb eines bestimmten Zeitraums in die Kassen der Gebietskörperschaften fließenden Beträge, gleichgültig für welches Jahr sie geleistet wurden oder wann die Steuerschuld entstanden ist. Ohne Rücksicht auf periodengerechte Erfassung sind im Istaufkommen eines bestimmten Berichtszeitraums also auch Vorauszahlungen, Abschlußzahlungen, Nachzahlungen, Säumniszuschläge usw. enthalten; ggf. ist das Aufkommen durch Erstattungen gemindert.

Die Steuereinnahmen vor und nach der Verteilung decken sich nicht, sondern differieren

in den einzelnen Berichtszeiträumen um sehr unterschiedliche Beträge. Die Ursache hierfür liegt darin, daß der Gemeindeanteil an der Einkommensteuer, soweit er eine Ausgabe des staatlichen Bereichs zugunsten der Gemeinden darstellt, mit Ablauf des jeweiligen Berichtszeitraums in Höhe von 15 vH des Einkommensteueraufkommens feststeht und in dieser Höhe die Einnahmen des Bundes und der Länder nach der Verteilung im gleichen Berichtszeitraum mindert. Den Gemeinden fließen dagegen die Einnahmen aus dem Gemeindeanteil an der Einkommensteuer mit einer zeitlichen Verzögerung von jeweils einem Vierteljahr zu; sie erhalten darüber hinaus im 4. Quartal eine zweite Vierteljahreszahlung, während im 1. Quartal des neuen Jahres nur Restbeträge auf die sog. Schlußabrechnung anfallen.

Weiterführende Informationen:

Tel.: 0611-75/2552, 2553

#### Zu Tab. 12: Volkswirtschaftliche Gesamtrechnungen

Die in dieser Tabelle aufgeführten Ergebnisse entsprechen in ihren Konzepten den Angaben für das frühere Bundesgebiet. Erläuterungen zu diesen Konzepten und Definitionen der dargestellten Sachverhalte finden Sie in Fachserie 18, "Volkswirtschaftliche Gesamtrechnungen", Reihe 1.3, "Konten und Standardtabellen, Hauptbericht". Eine Beschreibung der Datenquellen und Methoden der Sozialproduktsberechnung für die neuen Bundesländer finden Sie in dem Aufsatz "Sozialprodukt im Gebiet der ehemaligen DDR im 2. Halbjahr 1990" in Wirtschaft und Statistik, Heft 5/1991.

Weiterführende Informationen zu den in Tab. 13 gegebenen Hinweisen:

Tel. 0611 - 75/2521

#### Zu Tab. 13: Bevölkerung

Bevölkerungsstand: Bei den jeweils zum 31.12. der Jahre 1988 und 1989 nachgewiesenen Einwohnerzahlen handelt es sich um Daten, die anhand der Ergebnisse der Volkszählung 1981 fortgeschrieben wurden. Infolge unterlassener Abmeldungen bei Fortzügen aus dem Gebiet der ehemaligen DDR und Berlin-Ost sind diese Zahlen jedoch erhöht. Wegen dieser fehlenden Abmeldungen werden hinsichtlich der Wanderungen zwischen dem früheren Bundesgebiet und den neuen Bundesländern nicht die im Beitrittsge-

biet registrierten Wanderungsfälle, sondern die im früheren Bundesgebiet ermittelten Zu- und Fortzüge nachgewiesen.

Bei der Bevölkerungszahl zum 3.10.1990 handelt es sich um einen Abzug des Zentralen Einwohnerregisters, das um die bis zu diesem Datum festgestellten nachträglichen Abmeldungen aus dem Beitrittsgebiet bereinigt wurde.

Die Ergebnisse des Registerabzugs bilden zugleich die Ausgangsbasis für die Fortschreibung des Bevölkerungsstandes ab dem 03.10.1990.

Natürliche Bevölkerungsbewegung: Erhebungsgrundlagen für die Statistik der Eheschließungen, Geburten und Sterbefälle sind seit dem 3. Oktober 1990 Zählkarten, die der Standesbeamte ausfüllt und dem zuständigen Statistischen Landesamt zuschickt. Zuvor waren diese von den Standesämtern gemeldeten Ereignisse zentral registriert worden.

Als Eheschließungen werden die standesamtlichen Trauungen gezählt, auch die von Ausländern, mit Ausnahme der Fälle, in denen beide Ehegatten zu den im Bundesgebiet stationierten ausländischen Streitkräften bzw. zu den ausländischen diplomatischen und konsularischen Vertretungen und ihrer Familienangehörigen gehören. Bis zum 2. Oktober 1990 wurden alle standesamtlichen Trauungen gezählt, bei denen mindestens ein Partner seinen ständigen Wohnsitz in der ehemaligen DDR hatte.

Als Lebendgeborene werden seit dem 3.10.1990 Kinder gezählt, bei denen nach der Trennung vom Mutterleib entweder das Herz geschlagen, die Nabelschnur pulsiert oder die natürliche Lungenatmung eingesetzt hat; die übrigen Kinder gelten als Totgeborene oder Fehlgeburten. Bis zum 2.10.1990 wurden als Lebendgeborene diejenigen Geborenen registriert, bei denen nach vollständigem Verlassen des Mutterleibes, unabhängig von der Durchtrennung der Nabelschnur, Herztätigkeit und Lungenatmung vorhanden war.

Die Angaben für Gestorbene beziehen sich auf die im Berichtszeitraum Gestorbenen (ohne Totgeborene); standesamtlich beurkundete Kriegsterbefälle und gerichtliche Todeserklärungen werden nicht berücksichtigt.

Weiterführende Informationen:

Tel. 0611 - 75/2668

#### Zu Tab. 14: Bauspargeschäft

Anzahl der Neuabschlüsse: Zahl der im Berichtszeitraum abgeschlossenen Bausparverträge (ohne Erhöhungen).

Vereinbarte Bausparsumme: die im Vertrag festgelegte Bausparsumme (einschl. Erhöhungen).

Geldeingänge: Alle auf die Konten der Bausparkasse fließenden Geldbeträge, bestehend aus Spargeldern, Wohnungsbauprämien, Zins- und Tilgungszahlungen, jedoch ohne Verzinsung des aufgesparten Kapitals.

Auszahlungen: in Form von Zwischenkrediten oder aufgrund von Zuteilungen gewährte Baudarlehen, Rückzahlungen von Bauspareinlagen, jedoch ohne die Rückzahlung von angesparten Beträgen von vorzeitig gekündigten Verträgen.

Weiterführende Informationen:  
Tel. 0611 - 75/2978

#### Zu Tab. 15: Straßenverkehrsunfälle

Als (polizeilich erfaßte) Unfälle mit Personenschaden gelten Unfälle bei denen Personen verletzt oder getötet wurden. Unfälle mit schwerem Sachschaden sind Unfälle mit mindestens 4 000 Schaden bei einem der Geschädigten. Getötete sind innerhalb von 30 Tagen an den Unfallfolgen Gestorbene.

Weiterführende Informationen:  
Tel. 0611 - 75/2145

#### Zu Tab. 16: Haushaltsbudget

Nach der Vereinigung der beiden deutschen Staaten wurde die Darstellung der Ergebnisse der Statistik des Haushaltsbudgets den laufenden Wirtschaftsrechnungen angepaßt. Die aus der freiwilligen Befragung der Haushalte in den neuen Bundesländern nach der ehemaligen DDR-Nomenklatur ermittelten Daten werden nach Hauptgruppen der "Systematik der Einnahmen und Ausgaben der privaten Haushalte (SEA)" umgeschlüsselt.

#### Ausgabefähige Einkommen und Einnahmen

Dies ist der Betrag, der letzten Endes monatlich in den Haushalten für die Lebenshaltung zur Verfügung steht. Er umfaßt die ausgezahlten Löhne und Gehälter, die Nettorenten und weitere Einnahmen. Dazu gehören unter anderem Arbeitslosengeld, Arbeitslosen- und Sozialhilfe, Kinder- und Wohngeld sowie Zinseinnahmen, Einnahmen aus Untervermietung, Einnahmen aus dem Verkauf im Haushalt erzeugter Ware bzw. Gebrauchsgüter. Den ausgabefähigen Einkommen und Einnahmen werden bei der Statistik des Haushaltsbudgets - im Gegensatz zu den laufenden Wirtschaftsrechnungen - keine fiktiven Einnahmen zugerechnet, wie beispielsweise der Mietwert für Haushalte, die im eigenen Haus oder in der eigenen Wohnung leben.

#### Privater Verbrauch

Die als Ausgaben für den Privaten Verbrauch nachgewiesenen Beträge je Haushalt umfassen die Käufe von Waren und Dienstleistungen für den eigenen Verbrauch und für Geschenke an Dritte. Dabei wird immer der volle Kaufpreis in Ansatz gebracht, auch wenn dieser wie beispielsweise bei Teilzahlungskäufen nicht vollständig entrichtet worden ist. Unterstellte Käufe, wie die Inanspruchnahme von Deputaten oder selbst erzeugten Gütern für den Eigenverbrauch, werden nicht bewertet.

Zu den übrigen Ausgaben zählen unter anderem vom Haushalt gezahlte Steuern (ohne Einkommens- und Vermögenssteuer), freiwillige Beiträge zur gesetzlichen Sozialversicherung, Prämien für private Kranken-, Unfall- und andere Schadensversicherungen. Zu den übrigen Ausgaben gehören auch Geldspenden sowie Übertragungen an andere private Haushalte, Mitgliedsbeiträge für Parteien, Organisationen und Vereine, Einsätze für Wetten und Lotterien.

Als Veränderung der Vermögens- und Finanzkonten wird der Saldo der Einzahlungen und Abhebungen von Spar- und sonstigen Konten, bei Kreditinstituten, für Kreditrückzahlung und Kreditaufnahme sowie die Veränderung von Bargeldbeständen nachgewiesen.

Weiterführende Informationen:  
Tel. 00372/ 235-3642



Weitergehende Informationen zu den dargestellten Ergebnissen erhalten Sie unter folgenden Rufnummern:

Sachgebiet:

Tab. 2	Bergbau und Verarbeitendes Gewerbe	
- Tab. 2.1, 2.2	Monatsberichte für Unternehmen und Betriebe	0611/75-2504
- Tab. 2.3, 2.4	Indizes des Auftragseingangs und Umsatzes	0611/75-2804
- Tab. 2.5.1	Index der Nettoproduktion	0611/75-2192
- Tab. 2.5.2/3	Produktion	0611/75-2785, 2234, 2362
Tab. 3	Baugewerbe	
- Tab. 3.1, 3.2	Bauhauptgewerbe, Ausbaugewerbe	00372/235-3169
- Tab. 3.3, 3.4	Indizes des Auftragseingangs- und Auftragsbestands im Bauhauptgewerbe	0611/75-2804
Tab. 4	Handel	
- Tab. 4.1	Umsatz und Beschäftigte im Großhandel	0611/75-2183
- Tab. 4.2	Umsatz und Beschäftigte im Einzelhandel	0611/75-2060
Tab. 5	Gewerbean- und -abmeldungen	0611/75-2060, 2470
Tab. 6	Innerdeutscher Warenverkehr	030/26003-504, 509
Tab. 7	Außenhandel	0611/75-2475
Tab. 8	Löhne und Gehälter	0611/75-2442
Tab. 9	Preise	
- Tab. 9.1	Index der Erzeugerpreise gewerblicher Produkte	0611/75-2444
- Tab. 9.2	Preisindex für die Lebenshaltung	0611/75-2627
- Tab. 9.3	Index der Erzeugerpreise landwirtschaftlicher Produkte	0611/75-2652
- Tab. 9.4	Index der Einkaufspreise landwirtschaftlicher Betriebsmittel	0611/75-2652
- Tab. 9.5	Preisindizes für Neubau in konventioneller Bauart	0611/75-2440
Tab. 10	Erwerbstätigkeit	
- Tab. 10.1	Arbeitsmarkt	0611/75-2687
- Tab. 10.2	Arbeitslose und Arbeitslosenquoten nach Landesarbeitsamtsbezirken	
Tab. 11	Finanzen und Steuern	
Tab. 11.1	Einnahmen und Ausgaben sowie Kassenlage	
Tab. 11.2	Kassenmäßige Steuereinnahmen	0611/75-2553
Tab. 11.3	Einnahmen und Ausgaben der Länder, Gemeinden und Gemeindeverbände vom 1. - 3. Vierteljahr 1991	0611/75-2548
Tab. 12	Volkswirtschaftliche Gesamtrechnungen	0611/75-2521
Tab. 13	Bevölkerung	0611/75-2668
Tab. 14	Bauspargeschäft	0611/75-2978
Tab. 15	Straßenverkehrsunfälle	0611/75-2145
Tab. 16	Haushaltsbudget	00372/235-3642

Anschriften der Statistischen Ämter:

Statistisches Bundesamt:

Statistisches Bundesamt  
Gustav-Stresemann-Ring 11

Statistisches Bundesamt  
Zweigstelle Berlin

W-6200 Wiesbaden 1  
Telefon (0611) 75-1  
Telefax (0611) 72 40 00  
Teletex 61186 = StBA  
Telex 4186511 stb d  
Btx \*48484#

Berlin-Kurfürstenstr.  
Kurfürstenstr. 87  
W-1000 Berlin 30  
Telefon (030) 260030  
Telefax (030) 26003734  
Telex 185489 = blind

Berlin Alexanderplatz  
Hans-Beimler-Str. 70/72  
O-1026 Berlin  
Telefon (00372) 2315588  
Telefax (00372) 231 5580

Statistisches Bundesamt  
Außenstelle Düsseldorf  
Hüttenstraße 5 a  
W-4000 Düsseldorf 1  
Telefon (0211) 38411-0  
Telefax (0211) 38411-28  
Teletex 2114568 = StBA

Statistische Ämter der neuen Bundesländer

Landesamt für Datenverarbeitung  
und Statistik Brandenburg,  
Dortustraße 46

Statistisches Landesamt  
Mecklenburg-Vorpommern  
Lübecker Straße 287

Statistisches Landesamt  
Sachsen-Anhalt  
Ref. Öffentlichkeitsarbeit  
Nietlebener Str. 1

O-1561 Potsdam  
Telefon Ostanschluß  
(0331) 39-0  
Telefax (0331) 22024

O-2762 Schwerin  
Telefon (0385) 40446  
Telefax (0385) 41626

O-4090 Halle/Saale  
Telefon (046) 616785  
Telefax (0345) 641019

Statistisches Landesamt  
Thüringen  
Leipziger Straße 71  
O-5010 Erfurt  
Telefon (0361) 571-0  
Telefax (0361) 26231

Statistisches Landesamt  
Sachsen  
Marienstr. 20  
Postfach 109  
O-8012 Dresden  
Telefon (0351) 4851-0  
Telefax (0351) 4654400