



Statistisches Bundesamt

# Zur wirtschaftlichen und sozialen Lage in den neuen Bundesländern

**4/1991**

November

Statistisches Bundesamt  
Bibliothek · Dokumentation · Archiv

**METZLER  
POESCHEL**

Herausgeber:  
Statistisches Bundesamt  
Gustav-Stresemann-Ring 11  
6200 Wiesbaden 1

Verlag:  
Metzler-Poeschel Stuttgart

Hermann Leins GmbH & Co. KG  
Verlagslieferung:  
Holzwiesenstr. 2  
Postfach 11 52  
7408 Kusterdingen  
Telefon: 07071/33046  
Telex : 7262891 mepo d  
Telefax: 07071/33653

Erscheinungsfolge: monatlich

Erschienen im Dezember 1991

Preis: DM 15,20

Bestellnummer: 1010620 - 91111

Copyright: Statistisches Bundesamt, Wiesbaden 1991

Vervielfältigung - außer für gewerbliche Zwecke -  
mit Quellenangabe gestattet.

## Vorwort

Wie ist die aktuelle Konjunkturlage im Gebiet der neuen Bundesländer?  
Wie stellt sich das soziale Leben dar?

Die neue monatliche Veröffentlichung des Statistischen Bundesamtes "Zur wirtschaftlichen und sozialen Lage in den neuen Bundesländern" beantwortet Ihnen diese Fragen auf einen Blick. Anhand der wichtigsten Konjunkturindikatoren informiert die Publikation schwerpunktmäßig über die wirtschaftliche Lage in der Industrie, im Baugewerbe und im Handel, über die Entwicklung der Preise und des Außenhandels sowie über die Lage auf dem Arbeitsmarkt. Angaben über Bevölkerung, Kultur, Gesundheitswesen usw. geben darüber hinaus einen Überblick über das soziale Leben in den neuen Ländern.

Für die einzelnen Ausgaben der neuen Publikation ist entsprechend dem jeweiligen Statistikangebot eine flexible Gestaltung vorgesehen. So enthält jede Ausgabe alle Statistiken, für die nach den Konzepten der Bundesstatistik ermittelte Ergebnisse vorliegen. Die jeweils folgenden Ausgaben werden bei Vorliegen weiterer bundeseinheitlich durchgeführter Statistiken sukzessive erweitert.

Die Publikation gibt somit monatlich den jeweils aktuellsten Stand der für die neuen Bundesländer und für das frühere Berlin (Ost) vorliegenden statistischen Ergebnisse wieder.

**T e x t t e i l**

Vorwort .....	3
Überblick über die aktuelle Wirtschaftslage in den neuen Bundesländern .....	6

**G r a f i k e n**

Indizes des Auftragseingangs und der Nettoproduktion für das Verarbeitende Gewerbe .....	39
Arbeitslosigkeit und Kurzarbeit .....	87
Entwicklung der Arbeitslosenquoten .....	87
Sozialprodukt - Struktur 2. Halbjahr 1990 .....	91
Altersaufbau der Bevölkerung .....	95
Straßenverkehrsunfälle - Getötete und Verletzte .....	96
Ausgaben der Sozialhilfe .....	102
Sozialhilfeempfänger(innen) nach Altersgruppen .....	102

**T a b e l l e n t e i l**

Daten zur konjunkturellen Entwicklung

**Deutschland**

1      Ausgewählte Konjunkturdaten für Deutschland 1991 .....	14
---	----

**Neue Bundesländer**

2      Bergbau und Verarbeitendes Gewerbe	
2.1    Monatsbericht für Unternehmen im Bergbau und Verarbeitenden Gewerbe	
2.1.1    Struktur .....	26
2.1.2    Unternehmen und Beschäftigte .....	27
2.1.3    Lohn- und Gehaltssumme sowie Umsatz .....	29
2.2    Monatsbericht für Betriebe im Bergbau und Verarbeitenden Gewerbe	
2.2.1    Betriebe	
2.2.1.1    Betriebe, Beschäftigte und geleistete Arbeiterstunden .....	31
2.2.1.2    Lohn- und Gehaltssumme sowie Umsatz .....	33
2.2.2    Ergebnisse für fachliche Betriebsteile	
2.2.2.1    Fachliche Betriebsteile und Beschäftigte .....	35
2.2.2.2    Umsatz .....	37
2.3    Indizes des Auftragseingangs und Umsatzes für das Verarbeitende Gewerbe .....	40
2.4    Produktion	
2.4.1    Index der Nettoproduktion für das Verarbeitende Gewerbe .....	42
2.4.2    Produktion ausgewählter Erzeugnisse .....	44
3      Baugewerbe	
3.1    Bauhauptgewerbe .....	49
3.2    Ausbaugewerbe .....	49
3.3    Indizes des Auftragseingangs für das Bauhauptgewerbe .....	50
3.4    Index des Auftragsbestands für das Bauhauptgewerbe .....	52
4      Handel	
4.1    Umsatz und Beschäftigte im Großhandel .....	53
4.2    Umsatz und Beschäftigte im Einzelhandel .....	53
5      Gewerbean- und -abmeldungen .....	53
6      Innerdeutscher Warenverkehr .....	54
7      Außenhandel	
7.1    Spezialhandel - Gesamtentwicklung .....	55
7.2    Spezialhandel - Werte nach Ländergruppen und ausgewählten Ländern .....	56
7.3    Spezialhandel - Werte der Einfuhr und Ausfuhr nach Ländern .....	57
7.4    Spezialhandel - Werte nach Teilen und Abschnitten des Internationalen Warenverzeichnisses für den Außenhandel .	59
8      Löhne und Gehälter	
8.1    Durchschnittliche Wochenarbeitszeiten und Bruttoverdienste der Arbeiter in der Industrie nach Leistungsgruppen und Industriezweigen .....	61
8.2    Durchschnittliche Bruttomonatsverdienste der Angestellten in Industrie, Handel, Kreditinstituten und im Versicherungsgewerbe nach Beschäftigungsart, Leistungsgruppen und Wirtschaftszweigen .....	62
8.3    Durchschnittliche Bruttomonatsverdienste der Arbeiter und Angestellten in ausgewählten Wirtschaftszweigen im früheren Bundesgebiet und in den neuen Bundesländern einschl. Berlin (Ost) .....	63
8.4    Angaben zur Struktur und durchschnittliche Bruttowochenverdienste der Arbeiter in der Industrie .....	64
8.5    Angaben zur Struktur und durchschnittliche Bruttomonatsverdienste der Angestellten nach Wirtschaftszweigen, Beschäftigungsart und Leistungsgruppen .....	65
8.6    Tarifgehälter .....	69
9      Preise	
9.1    Index der Erzeugerpreise gewerblicher Produkte (Inlandsabsatz)	
9.1.1    Aktuelle Ergebnisse .....	81
9.1.2    Mittelfristige Übersicht .....	82
9.2    Preisindex für die Lebenshaltung .....	83
9.3    Index der Erzeugerpreise landwirtschaftlicher Produkte	
9.3.1    Aktuelle Ergebnisse .....	84
9.3.2    Mittelfristige Übersicht .....	84
9.4    Preisindizes für Neubau in konventioneller Bauart	
9.4.1    Aktuelle und mittelfristige Ergebnisse .....	84
10     Erwerbstätigkeit	
10.1    Arbeitsmarkt .....	85
10.2    Arbeitslose und Arbeitslosenquoten nach Landesarbeitsamtsbezirken im Vergleich zum Vormonat und Vorjahresmonat .....	86



Volkswirtschaftliche Gesamtrechnung

11	Ergebnisse der Volkswirtschaftlichen Gesamtrechnung für das 2. Halbjahr 1990 .....	90
----	--	----

Daten über das soziale Leben

12	Bevölkerung	
12.1	Bevölkerungsstand .....	94
12.2	Bevölkerungsbewegung .....	94
13	Bauspargeschäft 1991 .....	94
14	Straßenverkehrsunfälle .....	96
15	Gesundheitswesen - Berufstätige Personen im Gesundheitswesen	
15.1	Ärzte, Zahnärzte, Tierärzte, Apotheker .....	97
15.2	Ärzte und Zahnärzte am 31.12.1990 nach Tätigkeitsbereich .....	97
16	Sozialleistungen	
16.1	Ausgaben und Einnahmen der Sozialhilfe vom 1.7.1990 bis 31.12.1990 nach Ländern .....	98
16.2	Empfänger(innen) vom 1.7.1990 bis 31.12.1990 nach Altersgruppen und Hilfearten .....	100

## A n n a n g

Begriffserklärungen und weiterführende Informationen .....	104
Der "kurze Draht" zum Statistischen Bundesamt .....	113
Anschriften der Statistischen Ämter .....	114

Soweit nicht anders angegeben, beziehen sich die Angaben auf die Länder Brandenburg, Mecklenburg-Vorpommern, Sachsen, Sachsen-Anhalt, Thüringen sowie das frühere Berlin (Ost).

Abkürzungen

%	=	Prozent
vH	=	von Hundert
t	=	Tonne
mm	=	Millimeter
Vj	=	Vierteljahr
m <sup>3</sup> )	=	Kubikmeter
m <sup>2</sup> )	=	Quadratmeter
Mill.	=	Million

Zeichenerklärung

.	=	Zahlenwert unbekannt oder geheimzuhalten
/	=	keine Angaben, da Zahlenwert nicht sicher genug
-	=	nichts vorhanden
...	=	Angaben fallen erst später an
x	=	Tabellenfach gesperrt, weil Aussage nicht sinnvoll

## Überblick über die aktuelle Wirtschaftslage in den neuen Bundesländern

### Bergbau und Verarbeitendes Gewerbe

Bekanntlich gibt es seit Juli 1990 in den neuen Bundesländern Erhebungen wichtiger monatlicher Konjunkturdaten, die sich konzeptionell an den Vorgaben der für das frühere Bundesgebiet geltenden kurzfristigen Wirtschaftsstatistiken ausrichten. Mit den Ergebnissen ab Juli 1991 können nun methodisch konsistente Vorjahresvergleiche für Auftragseingangs- und Umsatzindex sowie für den Index der Nettoproduktion durchgeführt werden.

Wie schon im Juli lag auch im August 1991 das Ergebnis des nicht preisbereinigten Umsatzes des Verarbeitenden Gewerbes um mehr als 50 % unter dem Niveau des Vorjahres. Der nominale Auftragseingang allerdings zeigte nur noch einen Rückgang um gut 19 % an. Die reale Produktion war im Vergleichszeitraum um fast 39 % rückläufig.

Am aktuellen Rand bestätigt sich die Entwicklung der letzten Monate. Bei der arbeitstäglich bereinigten Produktion war gegenüber Juli 1991 ein geringfügiger Rückgang von rund 3 % zu verzeichnen; die nominalen Umsätze nahmen im Vormonatsvergleich mit knapp 3 % ebenfalls leicht ab. Bemerkenswert war der Auftragseingang, bei dem zum Juli 1991 eine zweistellige Zuwachsrate von gut 19 % erreicht wurde.

Nach den Ergebnissen des Monatsberichts lag die Zahl der Beschäftigten in den Betrieben des Bergbaus und Verarbeitenden Gewerbes im August 1991 um fast 4 % unter dem Stand des Monats Juli. Die geleisteten Arbeiterstunden nahmen um nahezu 7 % ab, die Bruttolohn- und Gehaltssumme sank im Vergleichszeitraum um gut 3 %.

Bei der Interpretation der Zahlen ist zu berücksichtigen, daß in den neuen Bundesländern der Schwerpunkt der Schulferien im August lag.

### Bauhauptgewerbe

Gemessen an den Auftragseingangsindizes - aus denen Preiseinflüsse jedoch noch nicht eliminiert werden konnten - wird seit Jahresbeginn ein deutlicher Anstieg der Bautätigkeit registriert. Die Tiefbauaufträge nahmen um fast 200 % gegenüber dem Vorjahr zu, die Ordertätigkeit im Hochbau wurde im Vergleichszeitraum um gut 40 % ausgeweitet. Von allen Bereichen des Bauhauptgewerbes verzeichnete auch im August der Wohnungsbau mit 12 % den geringsten Auftragszuwachs gegenüber dem entsprechenden Vorjahresmonat.

## Großhandel

Der Großhandel in den neuen Bundesländern befindet sich derzeit in einer Aufbau- und Orientierungsphase. Er mußte seit Beginn dieses Jahres drastische Umsatzeinbußen hinnehmen, die auf den zunehmenden Wettbewerbsdruck durch westdeutsche Großhändler und Hersteller, aber auch auf das Auslaufen von Geschäftsverbindungen mit Abnehmern in den Staaten des ehemaligen Ostblocks zurückzuführen sind. Die monatlich seit Mai 1991 bis August 1991 erzielten Großhandelsumsätze belaufen sich nur noch auf rd. 40 % des Umsatzes im Vergleich zum Durchschnitt der letzten drei Monate des Jahres 1990.

Die Zahl der Beschäftigten hat auch deutlich, aber nicht so stark abgenommen. Im August lag sie um ein Drittel unter dem Niveau des vierten Quartals 1990.

## Einzelhandel

Nach ersten vorläufigen Ergebnissen erzielte der Einzelhandel in den fünf neuen Bundesländern und Ostberlin<sup>1)</sup> auch im April 1991 geringere Umsätze (nominal - 6,8 %) als im monatlichen Durchschnitt des 3. Quartals 1990. Für die Monate Januar bis April 1991 zusammen ergibt sich damit insgesamt ein Umsatzrückgang von knapp 8 % gegenüber dem 3. Quartal 1990. Die Zahl der Beschäftigten (einschl. Teilzeitbeschäftigte) hat in den ersten drei Monaten des Jahres 1991 kontinuierlich abgenommen. Ende März waren im Einzelhandel fast 30 % weniger Personen tätig als noch Ende September 1990.

## Gewerbean- und -abmeldungen

In den fünf neuen Bundesländern und Berlin (Ost) wurden im September 1991 insgesamt 21 552 Gewerbeanzeigen registriert, darunter 9 707 im Bereich Handel und Gaststätten und 2 024 im Handwerk. Die Gesamtzahl der Gewerbeabmeldungen betrug im gleichen Zeitraum 9 662. Gegenüber dem August 1991 blieb damit die Zahl der Gewerbeanzeigen nahezu unverändert, die Zahl der Gewerbeabmeldungen hat dagegen um 1 147 zugenommen.

In den ersten neun Monaten des Jahres 1991 wurden insgesamt 231 215 Gewerbeanmeldungen registriert. Diesen Anzeigen standen 69 720 Abmeldungen gegenüber.

## Innerdeutscher Warenverkehr

Aus dem früheren Bundesgebiet wurden im August 1991 Waren im Gesamtwert von 4 251 Mill. DM in die neuen Bundesländer und den Ostteil Berlins geliefert. Das waren 2 202 Mill. DM (108 %) mehr als im entsprechenden Vorjahresmonat.

---

1) Unternehmen des Einzelhandels mit Sitz in den neuen Bundesländern bzw. Ostberlin sowie dort ansässige Niederlassungen westdeutscher Einzelhandelsunternehmen.

Von den gelieferten Waren entfielen auf Investitionsgüter 2 027 Mill. DM (48 %), auf Nahrungs- und Genußmittel 798 Mill. DM (18 %), auf Grundstoffe und Produktionsgüter 803 Mill. DM (19 %) und auf Verbrauchsgüter 586 Mill. DM (14 %). Land- und forstwirtschaftliche Erzeugnisse wurden für 29 Mill. DM (1 %) und bergbauliche Erzeugnisse für 12 Mill. DM (0,3 %) geliefert.

Aus den fünf neuen Bundesländern und dem Ostteil Berlins wurden im Berichtsmonat Waren im Wert von insgesamt 707 Mill. DM bezogen. Der Gesamtwert der Bezüge war damit um 20 Mill. DM (3 %) geringer als im entsprechenden Vorjahresmonat.

Von den Bezügen entfielen auf Grundstoffe und Produktionsgüter 293 Mill. DM (42 %), auf Investitionsgüter 138 Mill. DM (20 %) und auf Nahrungs- und Genußmittel 115 Mill. DM (16 %). Verbrauchsgüter wurden für 95 Mill. DM (13 %), land- und forstwirtschaftliche Erzeugnisse für 62 Mill. DM (9 %) und bergbauliche Erzeugnisse für 2 Mill. DM (0,3 %) bezogen.

Von Januar bis August 1991 betrug der Wert der Lieferungen in die fünf neuen Bundesländer und den Ostteil Berlins 28 353 Mill. DM, die Bezüge beliefen sich in diesem Zeitraum auf 5 949 Mill. DM. Damit waren die Lieferungen um 144 % und die Bezüge um 17 % höher als im vergleichbaren Vorjahreszeitraum.

Bei der Beurteilung der Ergebnisse ist zu beachten, daß auch nach der Umstellung des Erhebungsverfahrens im April dieses Jahres derzeit noch nicht alle im Berichtszeitraum angefallenen Warenbewegungen erfaßt werden konnten.

#### Außenhandel

Bereits seit April dieses Jahres werden im Außenhandel der neuen Bundesländer einschließlich Berlin (Ost) erhebliche Zu- und Abnahmen nachgewiesen. Im August 1991 verringerte sich der Import um 29 Prozent auf 0,9 Mrd. DM. Der Rückgang des Exports um 2,0 Prozent auf einen Wert von 1,5 Mrd. DM fiel weniger gravierend aus. Damit stieg der Exportüberschuß von 0,2 Mrd. DM im Juli auf 0,6 Mrd. DM im August 1991.

Im Zeitraum von Januar bis August 1991 tätigten die neuen Bundesländer einschließlich Berlin (Ost) Einfuhren im Wert von 8,0 Mrd. DM und Ausfuhren im Wert von 11,5 Mrd. DM. Damit lag der Import um 56 Prozent und der Export um 52 Prozent unter dem Stand des Vorjahres. Da, absolut betrachtet, die Ausfuhr (- 12,4 Mrd. DM) stärker zurückging als die Einfuhr (- 10,3 Mrd. DM), sank der Aktivsaldo des Außenhandels von 5,5 Mrd. DM in der Vergleichsperiode des Vorjahres auf 3,5 Mrd. DM in den ersten acht Monaten des Berichtsjahres.

#### Löhne und Gehälter

Die durchschnittlichen Bruttomonatsverdienste der vollbeschäftigten Arbeiter und Arbeiterinnen haben im Monat Juli 1991 in der

Industrie (ohne Bau) der neuen Bundesländer um 3,1 % gegenüber April 1991 auf 1 725 DM zugenommen. Damit hat sich in diesem Wirtschaftsbereich das bereits im Vorquartal erreichte Niveau von 47 % der Bruttomonatsverdienste der Industriearbeiter im früheren Bundesgebiet (+ 3,0 %) nicht mehr weiter verbessert. Im Hoch- und Tiefbau erzielten die Arbeiter in den neuen Bundesländern mit 2 442 DM (+ 2,7 % gegenüber April 1991) zwar einen wesentlich höheren Verdienst und ein deutlich höheres Niveau als in der übrigen Industrie, jedoch nahezu unverändert wie im Vorquartal 62 % der Löhne in den alten Bundesländern. Letztere erhöhten sich nur um knapp 2 %.

Mit 2 167 DM verzeichneten die vollbeschäftigten Angestellten in der Industrie (ohne Bau) der neuen Bundesländer im Juli 1991 einen gegenüber April 1991 um 4,0 % höheren Bruttomonatsverdienst und damit ein geringfügig höheres Niveau von 40,5 % als im Vorquartal. Ihre Kollegen im Hoch- und Tiefbau kamen dagegen durch einen Verdienstanstieg um 7,6 % gegenüber April 1991 bereits auf knapp unter 3 000 DM und damit auf ein um 2 Prozentpunkte höheres Verdienstniveau von 55 % der Bruttomonatsverdienste im früheren Bundesgebiet.

In den Dienstleistungsbereichen Handel, Kredit- und Versicherungsgewerbe erzielten die vollbeschäftigten Angestellten mit einem durchschnittlichen Bruttomonatsverdienst von 1 807 DM (+ 4,8 % gegenüber April 1991) 46 % des Betrages, den die Angestellten im früheren Bundesgebiet im Durchschnitt (+ 1,7 %) verdienten. Der Verdienstabstand hat sich damit von April auf Juli 1991 um 1 Prozentpunkt verringert.

### Preise

Der für das Gebiet der neuen Bundesländer einschließlich Berlin (Ost) berechnete Index der Erzeugerpreise gewerblicher Produkte (Inlandsabsatz) stieg von August 1991 (Indexstand: 63,1; 1989 = 100) auf September 1991 (63,2) um 0,2 % und lag damit um 0,6 % über dem Stand von September 1990 (62,8). Im August 1991 war gegenüber dem gleichen Monat des Vorjahres keine Veränderung gemessen worden.

Nennenswerte durchschnittliche Verteuerungen gab es gegenüber dem Vormonat im September 1991 bei bergbaulichen Erzeugnissen (+ 3,7 %) und Mineralölerzeugnissen (+ 1,1 %).

Durchschnittliche Preisermäßigungen innerhalb eines Monats gab es unter anderem bei Gießereierzeugnissen (- 1,5 %), Holzschliff, Zellstoff, Papier und Pappe (- 1,2 %) sowie bei Büromaschinen, Datenverarbeitungsgeräten und -einrichtungen (- 5,6 %).

Der für die neuen Bundesländer und Berlin-Ost berechnete Preisindex für die Lebenshaltung aller Arbeitnehmerhaushalte hat sich von Mitte August 1991 bis Mitte September 1991 um 0,2 % erhöht. Gegenüber September 1990 beträgt der Indexanstieg 16,6 %.

Im einzelnen ergaben sich für September 1991 gegenüber August 1991 folgende bemerkenswerte Preisveränderungen (Veränderungen zum September 1990):

Frischer Fisch und Fischwaren + 1,1 (+ 4,9) %, Trinkmilch - 1,4 (+ 3,6) %, Butter + 1,4 (- 1,4) %, Frischobst - 6,2 (+ 25) % (darunter Süd- und Zitrusfrüchte, frisch + 3,2 (+ 8,2) %, Kartoffeln frisch - 18 (+ 22) %, Frischgemüse - 14 (+ 11) %, Brot und andere Backwaren aus Brotteig + 0,5 (+/- 0) %, Schokoladen und Schokoladenerzeugnisse + 1,2 (+ 12) %, Spirituosen + 1,3 (+ 6,4) %, Damen- und Mädchenoberbekleidung + 1,3 (+ 4,9) %, feste Brennstoffe + 8,6 (+ 106) %, Werkzeuge + 2,7 (+ 11) %, Wasch-, Putz- und Reinigungsmittel + 1,6 (+ 15) %, Friseurleistungen + 1,1 (+ 9,3) %, Reifen für Kraftfahrzeuge + 1,5 (+ 15) %, fremde Reparaturen an Kraftwagen + 2,9 (+ 8,0) %, Unterricht und Kindergartenbesuch + 4,0 (+ 68) % sowie Schnittblumen und Topfpflanzen + 4,1 (- 0,3) %.

Die für einzelne Haushaltsgruppen ermittelten Indizes wiesen folgende Veränderungen gegenüber August 1991 auf (gegenüber September 1990):

4-Personen-Arbeitnehmerhaushalte mit höherem Einkommen + 0,3 (+ 15,7) %, 4-Personen-Arbeitnehmerhaushalte mit mittlerem Einkommen + 0,3 (+ 17,4) %, 2-Personen-Rentnerhaushalte +/- 0 (+ 16,1) %.

Der für das Gebiet der neuen Bundesländer berechnete Index der Erzeugerpreise landwirtschaftlicher Produkte (ohne Mehrwertsteuer) ermäßigte sich im August 1991 (Indexstand: 35,1; 1989 = 100) gegenüber Juli 1991 um 0,6 %. Im Durchschnitt waren die landwirtschaftlichen Erzeugnisse im August 1991 um 3,5 % teurer als ein Jahr davor.

Im einzelnen verminderten sich von Juli bis August 1991 insbesondere die Erzeugerpreise für Gemüse (- 5,8 %), Raps (- 5,7 %), Getreide und Hülsenfrüchte (- 3,8 %), Nutz- und Zuchtvieh (- 3,1 %) sowie Speisekartoffeln (- 2,4 %). Größere durchschnittliche Verteuerungen ergaben sich für Obst (+ 5,9 %) sowie Schlachtvieh (+ 1,5 %; darunter Rinder + 2,9 %).

Seit August 1990 wird für die neuen Bundesländer (einschließlich Berlin-Ost) auf Basis 1989 laufend ein Preisindex für den Neubau konventionell gefertigter Bauwerke berechnet. Mit der Einführung des westdeutschen Leistungskatalogs in den neuen Ländern wurden auch rückwirkend Preise erhoben. Die rückgerechneten Preisangaben für Bauleistungen ersetzen die anfangs nach der Nomenklatur der ehemaligen DDR erhobenen Preisreihen. Gegenüber den früher veröffentlichten Indizes ergaben sich vielfach Abweichungen, die aber, wie die folgende Übersicht zeigt, nicht allzu groß ausfielen (in Klammern die früher veröffentlichten Indizes):

	Aug. 1990	Nov. 1990	Febr. 1991	Mai 1991
Wohngebäude	142,6	149,6	157,3	162,9
insgesamt	(143,1)	(150,3)	(158,2)	(164,1)
Gewerbliche				
Betriebsgebäude	133,1	134,5	138,5	142,6
insgesamt	(133,6)	(135,3)	(139,2)	(143,3)
Straßenbau	112,1	111,9	111,8	113,3
insgesamt	(112,0)	(111,9)	(111,8)	(113,3)

Der auf der neuen Grundlage für August 1991 berechnete Baupreisindex für den Neubau konventionell gefertigter Wohngebäude (ohne Wohngebäude in Plattenbauweise) lag bei 166,1 (1989 = 100) und damit um 2,0 % höher als im Mai 1991. Der Abstand gegenüber dem entsprechenden Vorjahresmonat betrug + 16,5 %.

Bei den Gewerblichen Betriebsgebäuden erhöhte sich von Mai 1991 bis August 1991 der Preisindex um 2,2 %. Dieser Index lag damit um 9,5 % über dem Stand von August 1990.

Im Straßenbau stiegen die Preise von Mai 1991 bis August 1991 um 2,8 %. Gegenüber August 1990 lagen sie um 3,9 % höher.

#### Arbeitsmarkt

Trotz nur leichten Anstieges der Arbeitslosigkeit sowie eines kräftigen Rückgangs der Kurzarbeit kann der Arbeitsmarkt in den neuen Bundesländern und dem Ostteil Berlins nicht als stabil angesehen werden, da er durch arbeitsmarktpolitische Maßnahmen und den Pendlerstrom von Ost nach West in beträchtlichem Umfang gestützt wird.

Amtliche Angaben über die Entwicklung der Erwerbstätigkeit liegen für 1991 noch nicht vor. Ausgehend von der Zahl der Erwerbstätigen im Durchschnitt des vierten Quartals 1990, die bei 8,19 Mill. lag, läßt sich ein starker Rückgang vermuten. Die Zahl der Ost-West-Pendler ist bis September 1991 auf schätzungsweise 431 000 angestiegen, und von Januar bis einschließlich Oktober 1991 meldeten sich insgesamt über 1,2 Mill. Personen aus einer früheren Erwerbstätigkeit arbeitslos.

Der Bestand an Arbeitslosen lag Ende Oktober bei 1,05 Mill., 19 800 mehr als im Vormonat. Der Anteil der arbeitslosen Frauen an den Arbeitslosen stieg von 60,0 % Ende September auf 61,2 % Ende Oktober 1991 an.

Der Zugang an Arbeitslosen lag im Oktober mit 129 400 deutlich über dem Wert des Vormonats, da im Oktober die Entlassungen zum Ende des dritten Quartals 1991 wirksam wurden. Mehr Zugänge in Arbeitslosigkeit wurden nur im Januar 1991 (174 300) und im Juli

1991 (324 900) registriert. Die Abgänge aus Arbeitslosigkeit erreichten im Oktober 1991 mit 109 700 den zweithöchsten Wert nach 129 000 Abgängen aus Arbeitslosigkeit, die im September gezählt wurden.

Die Arbeitslosenquote - bezogen auf alle zivilen Erwerbspersonen - stieg von 11,7 % Ende September auf 11,9 % Ende Oktober leicht an. Auch im Oktober lag die Arbeitslosenquote der Frauen mit 14,9 % deutlich über der der Männer von 9,0 %. Die Arbeitslosenquote in den Bundesländern lag in einer Spannbreite von 10,7 % in Sachsen und 14 % in Berlin (Ost).

Seit Mai 1991 ist die Zahl der Kurzarbeiter rückläufig. Von Mitte September bis Mitte Oktober 1991 ging sie um 133 800 auf 1,20 Mill. zurück. Jedoch arbeiteten bereits im September 58 % der Kurzarbeiter über ein Jahr verkürzt, 31 % waren zwischen 6 und 12 Monaten, und nur 4 % der Kurzarbeiter waren bis 3 Monate in Kurzarbeit beschäftigt.

Im Oktober 1991 wurde der ostdeutsche Arbeitsmarkt durch arbeitsmarktpolitische Maßnahmen in einer Größenordnung von 1,3 Mill. Personen entlastet.

- In eine Maßnahme der beruflichen Weiterbildung (Fortbildung, Umschulung, betriebliche Einarbeitung) traten im Oktober 91 900 Personen ein, 6 200 mehr als im Vormonat. Ende September waren insgesamt 350 500 Personen in einer betrieblichen Weiterbildungsmaßnahme integriert.
- Ende Oktober 1991 waren 348 400 Personen in einer Allgemeinen Maßnahme zur Arbeitsbeschaffung (ABM) beschäftigt, 35 300 mehr als Ende des Vormonats.
- Von den Vorruhestandsregelungen (Vorruhestand, Altersübergangsgeld) machten bis Oktober 1991 insgesamt 624 000 Personen Gebrauch.

Zusätzlich wurde der ostdeutsche Arbeitsmarkt durch den Pendlerstrom von Ost nach West in einer Größenordnung von 431 000 Personen sowie den Entlastungseffekt der Kurzarbeit (Arbeitsausfall über 50 % der betriebsüblichen Arbeitszeit) in Höhe von 680 000 Personen entlastet.

Der Bestand an offenen Stellen lag Ende Oktober 1991 bei 41 100, wobei zu berücksichtigen ist, daß die meisten Stellenangebote auf ABM zurückzuführen sind. Das Verhältnis der offenen Stellen zur Zahl der Arbeitslosen lag Ende Oktober bei 1 : 26, d.h. auf eine offene Stelle kommen rein rechnerisch 26 Arbeitslose.



## Daten zur konjunkturellen Entwicklung

Lfd. Nr.	Gegenstand der Nachweisung	Einheit Basisjahr	Grund			
			Januar	Februar	März	April
<b>Bergbau und Verarbeitendes Gewerbe</b>						
<b>Betriebe <sup>1)</sup></b>						
1	Deutschland	Anzahl	54 805	54 576	54 621	54 631
2	Früheres Bundesgebiet	Anzahl	47 419	47 351	47 308	47 263
3	Neue Bundesländer	Anzahl	7 386	7 225	7 313	7 368
<b>Beschäftigte</b>						
4	Deutschland	1 000	9 543	9 576	9 553	9 511
5	Früheres Bundesgebiet	1 000	7 482	7 505	7 514	7 506
6	Neue Bundesländer	1 000	2 061	2 071	2 038	2 006
<b>Geleistete Arbeiterstunden</b>						
7	Deutschland	1 000	840 312	801 624	802 868	827 720
8	Früheres Bundesgebiet	1 000	685 724	667 663	671 328	697 376
9	Neue Bundesländer	1 000	154 588	133 961	131 540	130 344
<b>Bruttolohn- und -gehaltsumme</b>						
10	Deutschland	Mill. DM	33 140	31 671	33 023	33 547
11	Früheres Bundesgebiet	Mill. DM	30 659	29 381	30 719	31 056
12	Neue Bundesländer	Mill. DM	2 481	2 291	2 304	2 492
<b>Umsatz</b>						
13	Deutschland	Mill. DM	165 673	159 820	171 349	175 925
14	Früheres Bundesgebiet	Mill. DM	157 388	152 367	163 204	167 935
15	Neue Bundesländer	Mill. DM	8 285	7 454	8 144	7 990
<b>dar. Auslandsumsatz</b>						
16	Deutschland	Mill. DM	42 963	42 438	44 950	46 619
17	Früheres Bundesgebiet	Mill. DM	42 052	41 770	44 096	45 534
18	Neue Bundesländer	Mill. DM	911	669	854	1 085
<b>Index des Auftragseingangs für das Verarbeitende Gewerbe (Wertindex)</b>						
<b>Früheres Bundesgebiet</b>						
19	Insgesamt	1985 = 100	139,7	132,8	140,7	135,6
20	Inland	1985 = 100	150,7	143,0	153,6	147,2
21	Ausland	1985 = 100	121,9	116,0	119,4	116,7
<b>Deutschland</b>						
22	Insgesamt	2. Hj 1990 = 100	105,6	99,5	106,5	102,2
23	Inland	2. Hj 1990 = 100	107,0	100,3	107,7	103,3
24	Ausland	2. Hj 1990 = 100	102,8	98,0	104,1	100,1
<b>Neue Bundesländer</b>						
25	Insgesamt	2. Hj 1990 = 100	86,8	66,4	92,2	79,8
26	Inland	2. Hj 1990 = 100	92,9	66,1	70,9	70,2
27	Ausland	2. Hj 1990 = 100	69,1	67,2	154,1	107,8
<b>Index des Umsatzes für das Verarbeitende Gewerbe (Wertindex)</b>						
<b>Früheres Bundesgebiet</b>						
28	Insgesamt	1985 = 100	129,5	127,7	136,4	138,8
29	Inland	1985 = 100	138,4	135,3	146,2	149,5
30	Ausland	1985 = 100	114,6	114,7	119,9	120,9
<b>Deutschland</b>						
31	Insgesamt	2. Hj 1990 = 100	96,3	94,6	101,4	103,1
32	Inland	2. Hj 1990 = 100	99,3	96,9	104,9	106,7
33	Ausland	2. Hj 1990 = 100	90,6	90,2	94,7	96,1
<b>Neue Bundesländer</b>						
34	Insgesamt	2. Hj 1990 = 100	53,1	47,5	54,4	54,1
35	Inland	2. Hj 1990 = 100	68,7	63,7	71,4	66,3
36	Ausland	2. Hj 1990 = 100	24,5	17,7	23,4	31,8
<b>Index der Nettoproduktion für das Verarbeitende Gewerbe (Fachliche Unternehmensteile) 2)</b>						
<b>Früheres Bundesgebiet</b>						
37	Insgesamt	1985 = 100	119,1	117,0	123,8	127,4
38	Deutschland	3. Vj 1990 = 100	100,2	98,2	103,8	106,2
39	Neue Bundesländer	3. Vj 1990 = 100	66,6	60,6	63,1	59,4
<b>Bauhauptgewerbe <sup>1)</sup></b>						
<b>Betriebe</b>						
40	Deutschland	Anzahl	13 421	13 477	13 558	13 549
41	Früheres Bundesgebiet	Anzahl	11 739	11 697	11 707	11 694
42	Neue Bundesländer	Anzahl	1 682	1 780	1 851	1 855
<b>Beschäftigte</b>						
43	Deutschland	1 000	961	958	980	988
44	Früheres Bundesgebiet	1 000	680	668	687	703
45	Neue Bundesländer	1 000	281	290	292	285
<b>Geleistete Arbeitsstunden</b>						
46	Deutschland	1 000 Std.	84 427	59 086	99 216	113 342
47	Früheres Bundesgebiet	1 000 Std.	58 915	40 671	73 569	85 375
48	Neue Bundesländer	1 000 Std.	25 512	18 415	25 647	27 967
<b>Bruttolohn- und -gehaltsumme</b>						
49	Deutschland	Mill. DM	2 844	2 162	3 043	3 435
50	Früheres Bundesgebiet	Mill. DM	2 360	1 748	2 527	2 847
51	Neue Bundesländer	Mill. DM	483	415	516	588
<b>Umsatz</b>						
52	Deutschland	Mill. DM	7 214	6 359	8 484	10 428
53	Früheres Bundesgebiet	Mill. DM	6 175	5 385	7 177	8 747
54	Neue Bundesländer	Mill. DM	1 039	973	1 307	1 681
<b>dar. baugewerblicher Umsatz</b>						
55	Deutschland	Mill. DM	7 043	6 190	8 267	10 147
56	Früheres Bundesgebiet	Mill. DM	6 062	5 273	7 043	8 576
57	Neue Bundesländer	Mill. DM	981	917	1 224	1 571

\*) Gebietsstand: Deutschland: Gebietsstand ab dem 3.10.1990.  
 - Früheres Bundesgebiet: Gebietsstand vor dem 3.10.1990.  
 - Neue Bundesländer (Brandenburg, Mecklenburg-Vorpommern, Sachsen, Sachsen-Anhalt, Thüringen sowie das frühere Berlin (Ost)).

1) Angaben für Betriebe von Unternehmen mit 20 Beschäftigten und mehr.  
 2) Kalendermonatlich.

für Deutschland 1991<sup>\*)</sup>

zahlen								Lfd. Nr.
Mai	Juni	Juli	August	September	Oktober	November	Dezember	
54 616	54 549	54 256	54 182	...	...	...	...	1
47 233	47 235	47 183	47 172	...	...	...	...	2
7 383	7 314	7 073	7 010	...	...	...	...	3
9 462	9 392	9 217	9 165	...	...	...	...	4
7 500	7 504	7 550	7 558	...	...	...	...	5
1 962	1 888	1 667	1 608	...	...	...	...	6
772 841	783 590	775 216	726 201	...	...	...	...	7
648 762	665 978	661 834	620 427	...	...	...	...	8
124 079	117 612	113 382	105 774	...	...	...	...	9
36 849	38 212	36 200	34 962	...	...	...	...	10
34 112	35 642	33 708	32 556	...	...	...	...	11
2 737	2 571	2 492	2 406	...	...	...	...	12
163 046	176 227	169 885	154 191	...	...	...	...	13
155 468	168 422	161 986	146 638	...	...	...	...	14
7 578	7 804	7 898	7 553	...	...	...	...	15
42 182	45 936	43 130	38 508	...	...	...	...	16
41 281	44 844	42 028	37 317	...	...	...	...	17
901	1 093	1 102	1 191	...	...	...	...	18
125,7	132,8	132,4	122,8	134,7	...	...	...	19
135,2	142,7	141,3	133,9	145,7	...	...	...	20
110,2	116,4	117,9	104,6	116,7	...	...	...	21
94,5	100,0	99,5	93,2	...	...	...	...	22
95,3	100,3	99,3	94,5	...	...	...	...	23
92,8	99,4	99,8	90,6	...	...	...	...	24
68,5	75,8	71,3	84,9	...	...	...	...	25
72,1	69,2	70,3	72,5	...	...	...	...	26
58,0	95,0	74,2	120,8	...	...	...	...	27
127,6	140,9	133,7	119,6	140,4	...	...	...	28
136,8	152,2	145,6	130,0	150,3	...	...	...	29
112,2	121,9	113,6	102,0	123,6	...	...	...	30
94,7	104,5	99,4	89,2	...	...	...	...	31
97,8	108,5	104,0	93,0	...	...	...	...	32
88,9	96,8	90,5	81,7	...	...	...	...	33
49,4	53,6	53,2	51,7	...	...	...	...	34
62,3	65,7	64,8	60,7	...	...	...	...	35
25,6	31,3	31,9	35,2	...	...	...	...	36
117,7	128,5	121,4	109,7	124,6	...	...	...	37
98,4	107,5	101,0	91,2	...	...	...	...	38
60,4	63,6	63,7	60,4	...	...	...	...	39
13 533	13 584	13 580	13 569	...	...	...	...	40
11 670	11 660	11 637	11 617	...	...	...	...	41
1 863	1 924	1 943	1 952	...	...	...	...	42
991	991	991	995	...	...	...	...	43
707	711	719	723	...	...	...	...	44
283	280	273	272	...	...	...	...	45
104 389	108 857	115 146	103 230	...	...	...	...	46
77 579	82 230	86 414	76 001	...	...	...	...	47
26 810	26 627	28 732	27 229	...	...	...	...	48
3 569	3 410	3 682	3 560	...	...	...	...	49
2 941	2 823	3 051	2 933	...	...	...	...	50
628	587	631	627	...	...	...	...	51
10 993	12 210	13 086	12 247	...	...	...	...	52
9 271	10 367	11 150	10 353	...	...	...	...	53
1 721	1 843	1 936	1 894	...	...	...	...	54
10 708	11 886	12 752	11 942	...	...	...	...	55
9 095	10 157	10 936	10 162	...	...	...	...	56
1 613	1 729	1 816	1 780	...	...	...	...	57

Lfd. Nr.	Gegenstand der Nachweisung	Veränderung in				
		Januar	Februar	März	April	Mai
<b>Bergbau und Verarbeitendes Gewerbe</b>						
Betriebe <sup>1)</sup>						
1	Deutschland	-	- 0,4	+ 0,1	+ 0	+ 0
2	Früheres Bundesgebiet	+ 1,7	- 0,1	- 0,1	- 0,1	- 0,1
3	Neue Bundesländer	-	- 2,2	+ 1,2	+ 0,8	+ 0,2
Beschäftigte						
4	Deutschland	-	+ 0,3	- 0,2	- 0,4	- 0,5
5	Früheres Bundesgebiet	+ 0,2	+ 0,3	+ 0,1	- 0,1	- 0,1
6	Neue Bundesländer	-	+ 0,5	- 1,5	- 1,6	- 2,2
Geleistete Arbeiterstunden						
7	Deutschland	-	- 4,6	+ 0,2	+ 3,1	- 6,6
8	Früheres Bundesgebiet	+ 15,9	- 2,6	+ 0,5	+ 3,9	- 7,0
9	Neue Bundesländer	-	- 13,3	- 1,8	- 0,9	- 4,8
Bruttolohn- und -gehaltssumme						
10	Deutschland	-	- 4,4	+ 4,3	+ 1,6	+ 9,8
11	Früheres Bundesgebiet	- 4,6	- 4,2	+ 4,6	+ 1,1	+ 9,8
12	Neue Bundesländer	-	- 7,7	+ 0,6	+ 8,2	+ 9,8
Umsatz						
13	Deutschland	-	- 3,5	+ 7,2	+ 2,7	- 7,3
14	Früheres Bundesgebiet	+ 1,9	- 3,2	+ 7,1	+ 2,9	- 7,4
15	Neue Bundesländer	-	- 10,0	+ 9,3	- 1,9	- 5,1
dar. Auslandsumsatz						
16	Deutschland	-	- 1,2	+ 5,9	+ 3,7	- 9,5
17	Früheres Bundesgebiet	- 2,0	- 0,7	+ 5,6	+ 3,3	- 9,3
18	Neue Bundesländer	-	- 26,6	+ 27,8	+ 27,1	- 17,0
Index des Auftragseingangs für das Verarbeitende Gewerbe (Wertindex)						
Früheres Bundesgebiet						
19	Insgesamt	+ 14,8	- 4,9	+ 5,9	- 3,6	- 7,3
20	Inland	+ 16,4	- 5,1	+ 7,4	- 4,2	- 8,2
21	Ausland	+ 12,0	- 4,8	+ 2,9	- 2,3	- 5,6
Deutschland						
22	Insgesamt	+ 13,4	- 5,8	+ 7,0	- 4,0	- 7,5
23	Inland	+ 15,3	- 6,3	+ 7,4	- 4,1	- 7,7
24	Ausland	+ 9,8	- 4,7	+ 6,2	- 3,8	- 7,3
Neue Bundesländer						
25	Insgesamt	- 12,1	- 23,5	+ 38,9	- 13,4	- 14,2
26	Inland	- 2,3	- 28,8	+ 7,3	- 1,0	+ 2,7
27	Ausland	- 36,8	- 2,7	+ 129,3	- 30,0	- 46,2
Index des Umsatzes für das Verarbeitende Gewerbe (Wertindex)						
Früheres Bundesgebiet						
28	Insgesamt	+ 0,4	- 1,4	+ 38,9	+ 1,8	- 8,1
29	Inland	+ 2,3	- 2,2	+ 7,3	+ 2,3	- 8,5
30	Ausland	- 3,3	+ 0,1	+ 129,3	+ 0,8	- 7,2
Deutschland						
31	Insgesamt	- 3,4	- 1,8	+ 7,2	+ 1,7	- 8,1
32	Inland	+ 1,0	- 2,4	+ 8,3	+ 1,7	- 8,3
33	Ausland	- 11,4	- 0,4	+ 5,0	+ 1,5	- 7,5
Neue Bundesländer						
34	Insgesamt	- 48,0	- 10,5	+ 14,5	+ 0,6	- 8,7
35	Inland	- 18,0	- 7,3	+ 12,1	- 7,1	- 6,0
36	Ausland	- 82,0	- 27,8	+ 32,2	- 35,9	- 19,5
Index der Nettoproduktion für das Verarbeitende Gewerbe (Fachliche Unternehmensteile) 2)						
Früheres Bundesgebiet						
37	Deutschland	+ 4,6	- 1,8	+ 5,8	+ 2,9	- 7,6
38	Früheres Bundesgebiet	+ 3,8	- 2,0	+ 5,7	+ 2,3	- 7,3
39	Neue Bundesländer	- 17,3	- 9,0	+ 4,1	- 5,9	+ 1,7
<b>Bauhauptgewerbe<sup>1)</sup></b>						
Betriebe						
40	Deutschland	-	+ 0,4	+ 0,6	- 0,1	- 0,1
41	Früheres Bundesgebiet	- 0,7	- 0,4	+ 0,1	- 0,1	- 0,2
42	Neue Bundesländer	-	+ 5,8	+ 4,0	+ 0,2	+ 0,4
Beschäftigte						
43	Deutschland	-	- 0,3	+ 2,3	+ 0,9	+ 0,2
44	Früheres Bundesgebiet	- 3,2	- 1,7	+ 2,9	+ 2,3	+ 0,6
45	Neue Bundesländer	-	+ 3,2	+ 0,9	- 2,5	- 0,6
Geleistete Arbeitsstunden						
46	Deutschland	-	- 30,0	+ 67,9	+ 14,2	- 7,9
47	Früheres Bundesgebiet	+ 12,2	- 31,0	+ 80,9	+ 16,0	- 9,1
48	Neue Bundesländer	-	- 27,8	+ 39,3	+ 9,0	- 4,1
Bruttolohn- und -gehaltssumme						
49	Deutschland	-	- 24,0	+ 40,7	+ 12,9	+ 3,9
50	Früheres Bundesgebiet	- 6,0	- 26,0	+ 44,6	+ 12,7	+ 3,3
51	Neue Bundesländer	-	- 14,2	+ 24,3	+ 14,1	+ 6,6
Umsatz						
52	Deutschland	-	- 11,9	+ 33,4	+ 22,9	+ 5,4
53	Früheres Bundesgebiet	- 43,8	- 12,8	+ 33,3	+ 21,9	+ 6,0
54	Neue Bundesländer	-	- 6,3	+ 34,3	+ 28,6	+ 2,4
dar. baugewerblicher Umsatz						
55	Deutschland	-	- 12,1	+ 33,6	+ 22,7	+ 5,5
56	Früheres Bundesgebiet	- 44,0	- 13,0	+ 33,6	+ 21,8	+ 6,1
57	Neue Bundesländer	-	- 6,4	+ 33,4	+ 28,3	+ 2,7

\* ) Gebietsstand: Deutschland: Gebietsstand ab dem 3.10.1990.  
- Früheres Bundesgebiet: Gebietsstand vor dem 3.10.1990.  
- Neue Bundesländer (Brandenburg, Mecklenburg-Vorpommern, Sachsen, Sachsen-Anhalt, Thüringen sowie das frühere Berlin (Ost)).

1) Angaben für Betriebe von Unternehmen mit 20 Beschäftigten und mehr.

2) Kalendermonatlich.

Prozent gegenüber Vormonat							Lfd. Nr.
Juni	Juli	August	September	Oktober	November	Dezember	
- 0,1	- 0,5	- 0,1	...	...	...	...	1
+ 0	- 0,1	+ 0	...	...	...	...	2
- 0,9	- 3,3	- 0,9	...	...	...	...	3
- 0,7	- 1,9	- 0,6	...	...	...	...	4
+ 0,1	+ 0,6	+ 0,1	...	...	...	...	5
- 3,8	- 11,7	- 3,6	...	...	...	...	6
+ 1,4	- 1,1	- 6,3	...	...	...	...	7
+ 2,7	- 0,6	- 6,3	...	...	...	...	8
- 5,2	- 3,6	- 6,7	...	...	...	...	9
+ 3,7	- 5,3	- 3,4	...	...	...	...	10
+ 4,5	- 5,4	- 3,4	...	...	...	...	11
- 6,1	- 3,1	- 3,4	...	...	...	...	12
+ 8,1	- 3,6	- 9,2	...	...	...	...	13
+ 8,3	- 3,8	- 9,5	...	...	...	...	14
+ 3,0	+ 1,2	- 4,4	...	...	...	...	15
+ 8,9	- 6,1	- 10,7	...	...	...	...	16
+ 8,6	- 6,3	- 11,2	...	...	...	...	17
+ 21,3	+ 0,9	+ 8,0	...	...	...	...	18
+ 5,6	- 0,3	- 7,3	+ 9,7	...	...	...	19
+ 5,5	- 1,0	- 5,2	+ 8,8	...	...	...	20
+ 5,6	+ 1,3	- 11,3	+ 11,6	...	...	...	21
+ 5,8	- 0,5	- 6,3	...	...	...	...	22
+ 5,2	- 1,0	- 4,8	...	...	...	...	23
+ 7,1	+ 0,4	- 9,2	...	...	...	...	24
+ 10,7	- 5,9	+ 19,1	...	...	...	...	25
- 4,0	+ 1,6	+ 3,1	...	...	...	...	26
+ 63,8	- 21,9	+ 62,8	...	...	...	...	27
+ 10,4	- 5,1	- 10,5	+ 17,4	...	...	...	28
+ 11,3	- 4,3	- 10,7	+ 15,6	...	...	...	29
+ 8,6	- 6,8	- 10,2	+ 21,2	...	...	...	30
+ 10,3	- 4,9	- 10,3	...	...	...	...	31
+ 10,9	- 4,1	- 10,6	...	...	...	...	32
+ 8,9	- 6,5	- 9,7	...	...	...	...	33
+ 8,5	- 0,7	- 2,8	...	...	...	...	34
+ 5,5	- 1,4	- 6,3	...	...	...	...	35
+ 22,3	+ 1,9	+ 10,3	...	...	...	...	36
+ 9,2	- 5,5	- 9,6	...	...	...	...	37
+ 9,2	- 6,0	...	...	...	...	...	38
+ 5,3	+ 0,2	...	...	...	...	...	39
+ 0,4	- 0,0	- 0,1	...	...	...	...	40
- 0,1	- 0,2	- 0,2	...	...	...	...	41
+ 3,3	+ 1,0	+ 0,5	...	...	...	...	42
+ 0,0	+ 0,0	+ 0,3	...	...	...	...	43
+ 0,6	+ 1,0	+ 0,6	...	...	...	...	44
- 1,3	- 2,5	- 0,4	...	...	...	...	45
+ 4,3	+ 5,8	- 10,3	...	...	...	...	46
+ 6,0	+ 5,1	- 12,1	...	...	...	...	47
- 0,7	+ 7,9	- 5,2	...	...	...	...	48
- 4,5	+ 8,0	- 3,3	...	...	...	...	49
- 4,0	+ 8,1	- 3,9	...	...	...	...	50
- 6,5	+ 7,5	- 0,8	...	...	...	...	51
+ 11,1	+ 7,2	- 6,4	...	...	...	...	52
+ 11,8	+ 7,6	- 7,1	...	...	...	...	53
+ 7,1	+ 5,0	- 2,2	...	...	...	...	54
+ 11,0	+ 7,3	- 6,4	...	...	...	...	55
+ 11,7	+ 7,7	- 7,1	...	...	...	...	56
+ 7,2	+ 5,1	- 2,0	...	...	...	...	57

Lfd. Nr.	Gegenstand der Nachweisung	Veränderung in					
		Januar	Februar	März	April	Mai	Juni
<b>Bergbau und Verarbeitendes Gewerbe</b>							
Betriebe <sup>1)</sup>							
1	Deutschland	-	-	-	-	-	-
2	Früheres Bundesgebiet	+ 1,5	+ 1,4	+ 1,4	+ 1,3	+ 1,2	+ 1,2
3	Neue Bundesländer	-	-	-	-	-	-
Beschäftigte							
4	Deutschland	-	-	-	-	-	-
5	Früheres Bundesgebiet	+ 2,7	+ 2,6	+ 2,4	+ 2,3	+ 2,0	+ 1,7
6	Neue Bundesländer	-	-	-	-	-	-
Geleistete Arbeiterstunden							
7	Deutschland	-	-	-	-	-	-
8	Früheres Bundesgebiet	+ 1,4	+ 2,0	- 5,5	+ 7,6	- 5,6	+ 3,3
9	Neue Bundesländer	-	-	-	-	-	-
Bruttolohn- und -gehaltssumme							
10	Deutschland	-	-	-	-	-	-
11	Früheres Bundesgebiet	+ 9,0	+ 8,6	+ 7,0	+ 8,9	+ 7,5	+ 9,0
12	Neue Bundesländer	-	-	-	-	-	-
Umsatz							
13	Deutschland	-	-	-	-	-	-
14	Früheres Bundesgebiet	+ 12,4	+ 9,5	+ 2,8	+ 17,9	+ 1,1	+ 13,3
15	Neue Bundesländer	-	-	-	-	-	-
dar. Auslandsumsatz							
16	Deutschland	-	-	-	-	-	-
17	Früheres Bundesgebiet	- 1,2	- 3,1	- 11,5	+ 4,8	- 12,1	+ 0,5
18	Neue Bundesländer	-	-	-	-	-	-
Index des Auftragseingangs für das Verarbeitende Gewerbe (Wertindex)							
Früheres Bundesgebiet							
19	Insgesamt	+ 11,8	+ 6,3	- 1,0	+ 11,0	- 2,8	+ 7,8
20	Inland	+ 19,4	+ 14,5	+ 9,1	+ 19,3	+ 1,3	+ 12,5
21	Ausland	- 1,1	- 7,1	- 17,3	- 3,0	- 9,9	- 0,9
Deutschland							
22	Insgesamt	-	-	-	-	-	-
23	Inland	-	-	-	-	-	-
24	Ausland	-	-	-	-	-	-
Neue Bundesländer							
25	Insgesamt	-	-	-	-	-	-
26	Inland	-	-	-	-	-	-
27	Ausland	-	-	-	-	-	-
Index des Umsatzes für das Verarbeitende Gewerbe (Wertindex)							
Früheres Bundesgebiet							
28	Insgesamt	+ 9,6	+ 8,6	+ 0,6	+ 16,3	- 1,8	+ 12,2
29	Inland	+ 16,1	+ 15,3	+ 8,6	+ 25,0	+ 4,6	+ 19,3
30	Ausland	- 1,6	- 2,8	- 12,5	+ 1,9	- 12,9	- 0,3
Deutschland							
31	Insgesamt	-	-	-	-	-	-
32	Inland	-	-	-	-	-	-
33	Ausland	-	-	-	-	-	-
Neue Bundesländer							
34	Insgesamt	-	-	-	-	-	-
35	Inland	-	-	-	-	-	-
36	Ausland	-	-	-	-	-	-
Index der Nettoproduktion für das Verarbeitende Gewerbe (Fachliche Unternehmensteile) 4)							
37	Früheres Bundesgebiet	+ 7,0	+ 5,5	- 1,9	+ 14,0	- 2,8	+ 9,8
38	Deutschland	-	-	-	-	-	-
39	Neue Bundesländer	-	-	-	-	-	-
<b>Bauhauptgewerbe<sup>1)</sup></b>							
Betriebe							
40	Deutschland	-	-	-	-	-	-
41	Früheres Bundesgebiet	+ 4,8	+ 4,4	+ 4,7	+ 4,7	+ 4,3	+ 4,1
42	Neue Bundesländer	-	-	-	-	-	-
Beschäftigte							
43	Deutschland	-	-	-	-	-	-
44	Früheres Bundesgebiet	+ 5,2	+ 3,8	+ 3,8	+ 4,7	+ 4,3	+ 4,2
45	Neue Bundesländer	-	-	-	-	-	-
Geleistete Arbeitsstunden							
46	Deutschland	-	-	-	-	-	-
47	Früheres Bundesgebiet	+ 2,3	- 29,7	- 3,1	+ 16,6	- 6,6	+ 8,3
48	Neue Bundesländer	-	-	-	-	-	-
Bruttolohn- und -gehaltssumme							
49	Deutschland	-	-	-	-	-	-
50	Früheres Bundesgebiet	+ 10,6	- 11,1	+ 11,1	+ 17,6	+ 9,7	+ 9,4
51	Neue Bundesländer	-	-	-	-	-	-
Umsatz							
52	Deutschland	-	-	-	-	-	-
53	Früheres Bundesgebiet	+ 13,4	- 3,0	+ 2,3	+ 19,4	+ 9,4	+ 18,9
54	Neue Bundesländer	-	-	-	-	-	-
dar. baugewerblicher Umsatz							
55	Deutschland	-	-	-	-	-	-
56	Früheres Bundesgebiet	+ 13,2	- 3,2	+ 2,7	+ 19,7	+ 9,5	+ 19,0
57	Neue Bundesländer	-	-	-	-	-	-

\*) Gebietsstand: Deutschland: Gebietsstand ab dem 3.10.1990.  
- Früheres Bundesgebiet: Gebietsstand vor dem 3.10.1990.  
- Neue Bundesländer (Brandenburg, Mecklenburg-Vorpommern, Sachsen, Sachsen-Anhalt, Thüringen sowie das frühere Berlin (Ost)).

1) Angaben für Betriebe von Unternehmen mit 20 Beschäftigten und mehr.

2) Januar bis August.

3) Januar bis September.

4) Kalendermonatlich.

Prozent gegenüber Vorjahreszeitraum

Juli	August	September	Oktober	November	Dezember	Januar - aktuellem Monat	Lfd. Nr.
+ 1,0 <sub>-</sub>	+ 1,0 <sub>-</sub>	...	...	...	...	+ 1,3 <sup>2)</sup> <sub>-</sub>	1 2 3
+ 1,4 <sub>-</sub>	+ 0,8 <sub>-</sub>	...	...	...	...	+ 2,0 <sup>2)</sup> <sub>-</sub>	4 5 6
+ 2,9 <sub>-</sub>	- 3,5 <sub>-</sub>	...	...	...	...	+ 0,2 <sup>2)</sup> <sub>-</sub>	7 8 9
+ 7,1 <sub>-</sub>	+ 6,0 <sub>-</sub>	...	...	...	...	+ 7,9 <sup>2)</sup> <sub>-</sub>	10 11 12
+ 10,6 <sub>-</sub>	+ 1,6 <sub>-</sub>	...	...	...	...	+ 8,5 <sup>2)</sup> <sub>-</sub>	13 14 15
+ 0,0 <sub>-</sub>	- 4,5 <sub>-</sub>	...	...	...	...	- 3,6 <sup>2)</sup> <sub>-</sub>	16 17 18
+ 5,3 + 7,3 + 1,8	- 3,1 - 3,3 - 2,7	+ 1,1 + 4,3 - 4,8	...	...	...	+ 3,9 <sup>3)</sup> + 9,1 <sup>3)</sup> - 5,3 <sup>3)</sup>	19 20 21
+ 1,6 + 2,6 - 0,2	- 4,0 - 4,7 - 2,3	...	...	...	...	- - -	22 23 24
- 47,5 - 49,7 - 40,0	- 19,2 - 29,5 + 8,0	...	...	...	...	- - -	25 26 27
+ 10,3 + 16,7 - 1,2	+ 1,3 + 4,3 + 4,9	+ 6,8 + 10,1 + 0,7	...	...	...	+ 6,9 <sup>3)</sup> + 13,2 <sup>3)</sup> - 4,0 <sup>3)</sup>	28 29 30
+ 5,2 + 11,5 - 6,5	- 3,3 + 0,2 - 10,2	...	...	...	...	- - -	31 32 33
- 51,0 - 42,5 - 68,4	- 51,3 - 43,7 - 65,9	...	...	...	...	- - -	34 35 36
+ 7,1 + 1,4 - 41,3	- 1,5 - 5,4 - 40,0	+ 2,9 ...	...	...	...	+ 4,3 <sup>3)</sup> - -	37 38 39
+ 3,9 <sub>-</sub>	+ 3,8 <sub>-</sub>	...	...	...	...	+ 4,4 <sup>2)</sup> <sub>-</sub>	40 41 42
+ 4,4 <sub>-</sub>	+ 4,1 <sub>-</sub>	...	...	...	...	+ 4,3 <sup>2)</sup> <sub>-</sub>	43 44 45
+ 7,9 <sub>-</sub>	- 1,3 <sub>-</sub>	...	...	...	...	+ 0,0 <sup>2)</sup> <sub>-</sub>	46 47 48
+ 13,1 <sub>-</sub>	+ 7,2 <sub>-</sub>	...	...	...	...	+ 8,9 <sup>2)</sup> <sub>-</sub>	49 50 51
+ 20,1 <sub>-</sub>	+ 14,1 <sub>-</sub>	...	...	...	...	+ 12,7 <sup>2)</sup> <sub>-</sub>	52 53 54
+ 20,2 <sub>-</sub>	+ 14,4 <sub>-</sub>	...	...	...	...	+ 12,8 <sup>2)</sup> <sub>-</sub>	55 56 57

Lfd. Nr.	Gegenstand der Nachweisung	Grund				
		Einheit	Januar	Februar	März	April
		Basisjahr				Mai
	Index des Auftragseingangs (Wertindex)					
58	Früheres Bundesgebiet	1985 = 100	118,8	128,9	184,8	165,5
59	Deutschland	2. Hj 1990 = 100	77,9	82,7	118,3	108,5
60	Neue Bundesländer	2. Hj 1990 = 100	82,4	73,0	103,0	115,0
	Index des Auftragsbestands (Wertindex)					
61	Früheres Bundesgebiet	1985 = 100	-	-	158,3	-
62	Deutschland	2. Vj 1990 = 100	-	-	105,9	-
63	Neue Bundesländer	2. Vj 1990 = 100	-	-	77,7	-
	<u>Großhandel</u>					
	Beschäftigte					
64	Deutschland	4. Vj 1990 = 100	99,5	99,7	100,5	100,7
65	Früheres Bundesgebiet	1986 = 100	110,5	111,0	112,1	112,6
66	Neue Bundesländer	4. Vj 1990 = 100	89,9	87,8	86,0	83,1
	Umsatz <sup>1)</sup>					
67	Deutschland	4. Vj 1990 = 100	93,0	87,7	96,9	99,3
68	Früheres Bundesgebiet	1986 = 100	122,7	114,8	128,1	131,4
69	Neue Bundesländer	4. Vj 1990 = 100	51,7	50,4	50,0	48,6
	<u>Einzelhandel</u>					
	Beschäftigte					
70	Früheres Bundesgebiet	1986 = 100	105,8	106,3	106,8	106,7
71	Neue Bundesländer	Sept. 1990 = 100	83,5	78,8	71,4	...
	Umsatz					
72	Früheres Bundesgebiet	1986 = 100	125,7	117,9	142,2	138,4
73	Neue Bundesländer	3. Vj 1990 = 100	95,2	86,6	95,2	93,2
	<u>Außenhandel</u>					
	Einfuhr					
74	Deutschland	Mill. DM	55 688	50 000	53 355	55 383
75	Früheres Bundesgebiet	Mill. DM	54 302	49 078	52 452	54 631
76	Neue Bundesländer	Mill. DM	1 386	922	903	752
	Ausfuhr					
77	Deutschland	Mill. DM	57 004	52 609	56 193	53 985
78	Früheres Bundesgebiet	Mill. DM	54 567	51 187	55 013	52 976
79	Neue Bundesländer	Mill. DM	2 437	1 422	1 180	1 009
	<u>Außenhandelsaldo</u>					
	Einfuhr (-) bzw. Ausfuhrüberschuß (+)					
80	Deutschland	Mill. DM	+ 1 316	+ 2 608	+ 2 837	- 1 398
81	Früheres Bundesgebiet	Mill. DM	+ 265	+ 2 109	+ 2 561	- 1 655
82	Neue Bundesländer	Mill. DM	+ 1 051	+ 499	+ 277	+ 257
	<u>Preise</u>					
	Index der Erzeugerpreise gewerblicher Produkte					
83	Früheres Bundesgebiet	1985 = 100	102,4	102,3	102,0	102,9
84	Neue Bundesländer	1989 = 100	63,3	63,4	63,2	63,2
	Preisindex für die Lebenshaltung (alle privaten Haushalte)					
85	Früheres Bundesgebiet	1985 = 100	108,8	109,1	109,0	109,5
86	Neue Bundesländer 2)	1989 = 100	108,9	109,7	111,4	112,6
	<u>Löhne und Gehälter</u> <sup>3)</sup>					
87	Früheres Bundesgebiet	April 1990 = 100	103,7	-	-	105,5
88	Neue Bundesländer	1. Hj 1990 = 100	133,1	-	-	152,3
	<u>Arbeitsmarkt</u>					
	Früheres Bundesgebiet					
89	Erwerbstätige 4)	1 000	28 619	28 672	28 812	28 892
90	Arbeitslose	1 000	1 874	1 869	1 731	1 652
91	Kurzarbeiter	1 000	93	131	139	145
92	Arbeitsvermittlungen <sup>5)</sup>	1 000	166	174	203	227
93	Offene Stellen	1 000	302	314	341	349
	Neue Bundesländer					
94	Arbeitslose	1 000	757	787	808	837
95	Kurzarbeiter	1 000	1 841	1 947	1 990	2 019
96	Arbeitsvermittlungen <sup>5)</sup>	Anzahl	25 871	26 203	29 876	42 774
97	Offene Stellen	Anzahl	22 963	20 788	20 879	22 854
98	Beschäftigte in Arbeitsbeschaffungsmaßnahmen	Anzahl	34 409	46 967	62 549	84 882
99	Eintritte in die berufliche Weiterbildung <sup>5)</sup>	Anzahl	38 154	45 524	55 023	72 977

\*) Gebietstand siehe S. 14.

1) In jeweiligen Preisen.

2) Alle Arbeitnehmerhaushalte.

3) Durchschnittliche Bruttonomatsverdienste der vollbeschäftigten Arbeiter und Angestellte zusammen in Industrie, Handel, Kredit- und Versicherungsgewerbe.

4) Erwerbstätige Inländer.

5) Summe im Berichtszeitraum.



für Deutschland 1991\*)

zahlen							Lfd. Nr.
Juni	Juli	August	September	Oktober	November	Dezember	
201,2	177,6	175,2	...	...	...	...	58
134,4	121,7	121,3	...	...	...	...	59
161,1	169,0	176,7	...	...	...	...	60
166,2	-	-	...	-	-	...	61
114,4	-	-	...	-	-	...	62
83,5	-	-	...	-	-	...	63
100,9	101,1	101,6	...	...	...	...	64
113,3	114,4	115,2	115,8	...	...	...	65
78,3	69,4	67,6	...	...	...	...	66
96,1	95,1	89,6	...	...	...	...	67
127,7	126,3	118,9	126,1	...	...	...	68
39,0	40,1	58,4	...	...	...	...	69
106,8	106,9	...	...	...	...	...	70
...	...	...	...	...	...	...	71
132,6	139,7	124,6	...	...	...	...	72
...	...	...	...	...	...	...	73
53 245	58 696	48 596	...	...	...	...	74
52 375	57 403	47 678	...	...	...	...	75
870	1 293	918	...	...	...	...	76
53 636	58 904	51 695	...	...	...	...	77
52 562	57 372	50 194	...	...	...	...	78
1 074	1 532	1 501	...	...	...	...	79
+ 390	+ 207	+ 3 099	...	...	...	...	80
+ 186	- 31	+ 2 517	...	...	...	...	81
+ 204	+ 238	+ 583	...	...	...	...	82
103,1	104,0	104,0	104,3	...	...	...	83
63,0	63,1	63,1	63,2	...	...	...	84
110,5	111,5	111,5	111,7	112,0	...	...	85
114,1	115,1	115,2	115,4	...	...	...	86
-	.	-	-	.	-	-	87
							88
29 075	28 993	29 126	29 445	...	...	...	89
1 593	1 694	1 672	1 610	1 599	...	...	90
163	146	130	133	173	...	...	91
195	235	219	230	194	...	...	92
364	353	350	341	321	...	...	93
843	1 069	1 063	1 029	1 049	...	...	94
1 899	1 611	1 449	1 333	1 200	...	...	95
61 091	95 869	82 610	86 931	66 234	...	...	96
31 733	40 253	43 586	42 958	41 114	...	...	97
148 235	209 907	261 804	313 029	348 364	...	...	98
81 263	95 614	78 094	85 739	91 893	...	...	99

Lfd. Nr.	Gegenstand der Nachweisung	Veränderung in				
		Januar	Februar	März	April	Mai
	<b>Index des Auftragseingangs (Wertindex)</b>					
58	Früheres Bundesgebiet	- 17,8	+ 8,5	+ 43,4	- 10,4	+ 2,0
59	Deutschland	- 18,2	+ 6,2	+ 43,0	- 8,3	+ 3,1
60	Neue Bundesländer	- 20,3	- 11,4	+ 41,1	+ 11,7	+ 10,9
	<b>Index des Auftragsbestands (Wertindex)</b>					
61	Früheres Bundesgebiet	-	-	+ 11,0	-	-
62	Deutschland	-	-	+ 9,3	-	-
63	Neue Bundesländer	-	-	- 5,2	-	-
	<b>Großhandel</b>					
	<b>Beschäftigte</b>					
64	Deutschland	- 0,2	+ 0,2	+ 0,8	+ 0,2	+ 0,1
65	Früheres Bundesgebiet	+ 0,3	+ 0,5	+ 1,0	+ 0,4	+ 0,5
66	Neue Bundesländer	- 6,9	- 2,3	- 2,1	- 3,3	- 2,4
	<b>Umsatz<sup>1)</sup></b>					
67	Deutschland	+ 0,2	- 6,2	+ 11,1	+ 2,5	- 4,8
68	Früheres Bundesgebiet	+ 3,7	- 6,4	+ 11,6	+ 2,6	- 4,6
69	Neue Bundesländer	- 54,1	- 2,1	- 0,8	- 2,8	- 15,2
	<b>Einzelhandel</b>					
	<b>Beschäftigte</b>					
70	Früheres Bundesgebiet	- 2,3	+ 0,5	+ 0,5	- 0,1	+ 0,1
71	Neue Bundesländer	-	-	-	-	-
	<b>Umsatz</b>					
72	Früheres Bundesgebiet	- 20,3	- 6,2	+ 20,6	- 2,7	- 1,7
73	Neue Bundesländer	-	-	-	-	-
	<b>Außenhandel</b>					
	<b>Einfuhr</b>					
74	Deutschland	+ 14,3	- 10,2	+ 6,7	+ 3,8	+ 0,1
75	Früheres Bundesgebiet	+ 14,1	- 9,6	+ 6,9	+ 4,2	- 0,4
76	Neue Bundesländer	+ 24,5	- 33,4	- 2,1	- 16,7	+ 33,6
	<b>Ausfuhr</b>					
77	Deutschland	+ 9,1	- 7,7	+ 6,8	- 3,9	+ 1,2
78	Früheres Bundesgebiet	+ 12,2	- 6,2	+ 7,5	- 3,7	+ 0,6
79	Neue Bundesländer	- 32,9	- 41,7	- 17,0	- 14,5	+ 33,4
	<b>Preise</b>					
	<b>Index der Erzeugerpreise gewerblicher Produkte</b>					
80	Früheres Bundesgebiet	+ 0,9	- 0,1	- 0,3	+ 0,9	+ 0,1
81	Neue Bundesländer	-	-	-	-	- 0,2
	<b>Preisindex für die Lebenshaltung (alle privaten Haushalte)</b>					
82	Früheres Bundesgebiet	+ 0,6	+ 0,3	- 0,1	+ 0,5	+ 0,4
83	Neue Bundesländer 2)	+ 6,9	+ 0,7	+ 1,5	+ 1,1	+ 0,7
	<b>Löhne und Gehälter<sup>3)</sup></b>					
84	Früheres Bundesgebiet	+ 0,4 <sup>4)</sup>	-	-	+ 1,7 <sup>5)</sup>	-
85	Neue Bundesländer	+ 6,7 <sup>4)</sup>	-	-	+ 14,4 <sup>5)</sup>	-
	<b>Arbeitsmarkt</b>					
	<b>Früheres Bundesgebiet</b>					
86	Erwerbstätige 6)	+ 0,4	+ 0,2	+ 0,5	+ 0,3	+ 0,4
87	Arbeitslose	+ 5,0	- 0,3	- 7,4	- 4,6	- 2,9
88	Kurzarbeiter	+ 83,6	+ 41,4	+ 6,1	+ 4,4	- 23,5
89	Arbeitsvermittlungen <sup>7)</sup>	- 5,9	+ 4,9	+ 16,8	+ 11,8	- 18,0
90	Offene Stellen	+ 7,1	+ 4,0	+ 8,3	+ 2,5	+ 2,5
	<b>Neue Bundesländer</b>					
91	Arbeitslose	+ 17,9	+ 3,9	+ 2,7	+ 3,5	+ 0,6
92	Kurzarbeiter	+ 2,6	+ 5,8	+ 2,2	+ 1,5	- 2,5
93	Arbeitsvermittlungen <sup>7)</sup>	+ 47,5	+ 1,3	+ 14,0	+ 43,2	+ 10,9
94	Offene Stellen	+ 1,5	- 9,5	+ 0,4	+ 9,5	+ 10,8
95	Beschäftigte in Arbeitsbeschaffungsmaßnahmen	+ 69,4	+ 36,5	+ 33,2	+ 35,7	+ 33,8
96	Eintritte in die berufliche Weiterbildung <sup>7)</sup>	+ 27,1	+ 19,3	+ 20,9	+ 32,6	- 4,8

\*) Gebietsstand siehe S. 14.

1) In jeweiligen Preisen.

2) Alle Arbeitnehmerhaushalte.

3) Durchschnittliche Bruttonomatsverdienste der vollbeschäftigten Arbeiter und Angestellte zusammen in Industrie,

Handel, Kredit- und Versicherungsgewerbe.

4) Veränderung gegenüber Oktober 1990.

5) Veränderung gegenüber Januar 1991.

6) Erwerbstätige Inländer.

7) Summe im Berichtszeitraum.

für Deutschland 1991\*)

Prozent gegenüber Vormonat (Vorquartal)							Lfd. Nr.
Juni	Juli	August	September	Oktober	November	Dezember	
+ 19,2	- 11,7	- 1,4	...	...	...	...	58
+ 20,1	- 9,4	- 0,3	...	...	...	...	59
+ 26,4	+ 4,9	+ 4,6	...	...	...	...	60
+ 5,0	-	-	...	-	-	...	61
+ 5,2	-	-	...	-	-	...	62
+ 7,5	-	-	...	-	-	...	63
+ 0,1	+ 0,2	+ 0,5	...	...	...	...	64
+ 0,4	+ 1,0	+ 0,7	+ 0,5	...	...	...	65
- 3,5	- 11,4	- 2,6	...	...	...	...	66
+ 1,7	- 1,0	- 5,8	...	...	...	...	67
+ 1,8	- 1,1	- 5,9	+ 6,1	...	...	...	68
- 5,3	+ 2,8	- 4,2	...	...	...	...	69
- 0,1	+ 0,1	...	...	...	...	...	70
-	-	...	...	...	...	...	71
- 2,5	+ 5,4	...	...	...	...	...	72
-	...	...	...	...	...	...	73
- 4,0	+ 10,2	- 17,2	...	...	...	...	74
- 3,8	+ 9,6	- 16,9	...	...	...	...	75
- 13,4	+ 48,6	- 29,0	...	...	...	...	76
- 1,9	+ 9,8	- 12,2	...	...	...	...	77
- 1,4	+ 9,2	- 12,5	...	...	...	...	78
- 20,2	+ 42,6	- 2,0	...	...	...	...	79
+ 0,1	+ 0,9	+ 0,0	+ 0,3	...	...	...	80
- 0,2	+ 0,2	+ 0,0	+ 0,2	...	...	...	81
+ 0,5	+ 0,9	+ 0	+ 0,2	...	...	...	82
+ 0,6	+ 0,9	+ 0,1	...	...	...	...	83
-	...	-	-	...	-	-	84
-	...	-	-	...	-	-	85
+ 0,2	- 0,3	+ 0,5	+ 1,1	...	...	...	86
- 0,7	+ 6,3	- 1,3	- 3,7	- 0,7	...	...	87
+ 46,4	- 10,0	- 11,4	+ 2,4	+ 30,5	...	...	88
+ 4,8	+ 20,5	- 6,9	+ 5,2	+ 15,7	...	...	89
+ 1,6	- 2,9	- 0,9	- 2,5	- 6,0	...	...	90
+ 0,0	+ 26,8	- 0,5	- 3,2	+ 1,9	...	...	91
- 3,5	- 15,2	- 10,1	- 8,0	- 10,0	...	...	92
+ 28,8	+ 56,9	- 13,8	+ 5,2	- 23,8	...	...	93
+ 25,3	+ 26,8	+ 8,3	- 1,4	- 4,3	...	...	94
+ 30,5	+ 41,6	+ 24,7	+ 19,6	+ 11,3	...	...	95
+ 16,9	+ 17,7	- 18,3	+ 9,8	+ 7,2	...	...	96

Lfd. Nr.	Gegenstand der Nachweisung	Veränderung in					
		Januar	Februar	März	April	Mai	Juni
	<b>Index des Auftragseingangs (Wertindex)</b>						
58	Früheres Bundesgebiet	+ 5,4	+ 1,3	+ 4,1	+ 8,6	+ 9,5	+ 12,5
59	Deutschland	-	-	-	-	-	-
60	Neue Bundesländer	-	-	-	-	-	-
	<b>Index des Auftragsbestands (Wertindex)</b>						
61	Früheres Bundesgebiet	-	-	+ 18,6	-	-	+ 15,0
62	Deutschland	-	-	-	-	-	-
63	Neue Bundesländer	-	-	-	-	-	-
	<b>Großhandel</b>						
	<b>Beschäftigte</b>						
64	Deutschland	-	-	-	-	-	-
65	Früheres Bundesgebiet	+ 5,4	+ 5,5	+ 5,9	+ 6,2	+ 6,2	+ 6,3
66	Neue Bundesländer	-	-	-	-	-	-
	<b>Umsatz<sup>2)</sup></b>						
67	Deutschland	-	-	-	-	-	-
68	Früheres Bundesgebiet	+ 18,7	+ 11,6	+ 4,9	+ 18,4	+ 4,7	+ 14,0
69	Neue Bundesländer	-	-	-	-	-	-
	<b>Einzelhandel</b>						
	<b>Beschäftigte</b>						
70	Früheres Bundesgebiet	+ 2,5	+ 3,0	+ 2,9	+ 2,9	+ 3,0	+ 2,8
71	Neue Bundesländer	-	-	-	-	-	-
	<b>Umsatz<sup>2)</sup></b>						
72	Früheres Bundesgebiet	+ 17,1	+ 12,9	+ 11,6	+ 15,1	+ 9,1	+ 14,0
73	Neue Bundesländer	-	-	-	-	-	-
	<b>Außenhandel</b>						
	<b>Einfuhr</b>						
74	Deutschland	+ 23,6	+ 13,6	+ 5,4	+ 16,5	+ 18,6	+ 16,1
75	Früheres Bundesgebiet	+ 26,0	+ 18,6	+ 10,3	+ 21,9	+ 24,4	+ 23,6
76	Neue Bundesländer	- 29,6	- 64,7	- 70,5	- 72,2	- 66,4	- 74,9
	<b>Ausfuhr</b>						
77	Deutschland	- 2,2	- 4,0	- 12,8	- 2,8	- 7,4	- 1,7
78	Früheres Bundesgebiet	- 2,4	- 1,8	- 9,8	+ 1,0	- 4,4	+ 4,0
79	Neue Bundesländer	+ 4,6	- 46,5	- 65,8	- 67,2	- 58,6	- 73,5
	<b>Preise</b>						
	<b>Index der Erzeugerpreise gewerblicher Produkte</b>						
80	Früheres Bundesgebiet	+ 2,3	+ 2,2	+ 1,8	+ 2,2	+ 2,2	+ 2,3
81	Neue Bundesländer	-	-	-	-	-	-
	<b>Preisindex für die Lebenshaltung (alle privaten Haushalte)</b>						
82	Früheres Bundesgebiet	+ 2,8	+ 2,7	+ 2,5	+ 2,8	+ 3,0	+ 3,5
83	Neue Bundesländer 5)	-	-	-	-	+ 14,7	+ 26,5
	<b>Löhne und Gehälter<sup>6)</sup></b>						
84	Früheres Bundesgebiet	+ 5,4	-	-	+ 5,5	-	-
85	Neue Bundesländer	-	-	-	-	-	-
	<b>Arbeitsmarkt</b>						
	<b>Früheres Bundesgebiet</b>						
86	Erwerbstätige 7)	+ 2,5	+ 2,3	+ 2,3	+ 2,1	+ 2,3	+ 2,3
87	Arbeitslose	- 14,5	- 13,2	- 14,0	- 13,7	- 12,0	- 11,9
88	Kurzarbeiter	+ 2,5	+ 24,6	+ 39,9	+ 124,6	+ 150,2	+ 325,3
89	Arbeitsvermittlungen <sup>9)</sup>	- 1,0	- 9,7	- 6,3	+ 13,8	- 9,1	+ 2,6
90	Offene Stellen	+ 5,3	+ 4,3	+ 7,3	+ 7,6	+ 6,9	+ 7,9
	<b>Neue Bundesländer</b>						
91	Arbeitslose	-	-	-	-	-	+ 492,9
92	Kurzarbeiter	-	-	-	-	-	-
93	Arbeitsvermittlungen <sup>9)</sup>	-	-	-	-	-	-
94	Offene Stellen	-	-	-	-	-	- 23,3
95	Beschäftigte in Arbeitsbeschaffungsmaßnahmen	-	-	-	-	-	-
96	Eintritte in die berufliche Weiterbildung <sup>9)</sup>	-	-	-	-	-	-

\*) Gebietsstand siehe S. 14.

1) Januar bis August.

2) In jeweiligen Preisen.

3) Januar bis September.

4) Januar bis Juli.

5) Alle Arbeitnehmerhaushalte.

6) Durchschnittliche Bruttomonatsverdienste der vollbeschäftigten Arbeiter und Angestellte zusammen in Industrie, Handel,

Kredit- und Versicherungsgewerbe.

7) Erwerbstätige Inländer.

8) Januar bis Oktober.

9) Summe im Berichtszeitraum.

für Deutschland 1991\*)

Prozent gegenüber Vorjahreszeitraum							Lfd. Nr.
Juli	August	September	Oktober	November	Dezember	Januar - aktuellem Monat	
+ 14,3	+ 13,0	...	...	...	...	+ 8,8 <sup>1)</sup>	58
+ 23,8	+ 21,3	...	...	...	...	...	59
+ 120,9	+ 89,4	...	...	...	...	...	60
...	...	...	...	...	...	...	61
...	...	...	...	...	...	...	62
...	...	...	...	...	...	...	63
+ 6,5	+ 6,3	+ 6,0	...	...	...	+ 6,0 <sup>3)</sup>	64
-	-	-	...	...	...	-	65
...	...	...	...	...	...	...	66
+ 9,1	- 1,6	+ 4,0	...	...	...	+ 9,0 <sup>3)</sup>	67
-	-	-	...	...	...	...	68
...	...	...	...	...	...	...	69
+ 2,7	...	...	...	...	...	+ 2,8 <sup>4)</sup>	70
-	...	...	...	...	...	-	71
+ 10,6	...	...	...	...	...	+ 12,8 <sup>4)</sup>	72
-	...	...	...	...	...	...	73
+ 26,0	+ 9,2	...	...	...	...	+ 16,0 <sup>1)</sup>	74
+ 25,2	+ 9,1	...	...	...	...	+ 19,8 <sup>1)</sup>	75
+ 70,8	+ 15,9	...	...	...	...	- 56,2 <sup>1)</sup>	76
+ 4,2	- 0,4	...	...	...	...	- 3,6 <sup>1)</sup>	77
+ 6,2	+ 1,7	...	...	...	...	- 0,9 <sup>1)</sup>	78
- 39,3	- 41,3	...	...	...	...	- 51,9 <sup>1)</sup>	79
+ 3,3	+ 2,7	+ 2,6	...	...	...	...	80
- 1,7	-	+ 0,6	...	...	...	...	81
+ 4,4	+ 4,1	+ 3,9	+ 3,5	...	...	...	82
+ 17,4	+ 17,8	+ 16,6	...	...	...	...	83
...	-	-	...	-	-	-	84
...	-	-	...	-	-	-	85
+ 2,1	+ 2,1	+ 2,2	...	...	...	+ 2,3 <sup>3)</sup>	86
- 9,1	- 7,8	- 6,8	- 5,2	...	...	- 11,4 <sup>8)</sup>	87
+ 384,8	+ 388,3	+ 311,5	+ 339,4	...	...	+ 138,9 <sup>8)</sup>	88
+ 9,2	+ 3,4	+ 18,2	- 8,2	...	...	+ 1,2 <sup>8)</sup>	89
+ 6,4	+ 7,9	+ 6,7	+ 3,3	...	...	+ 6,4 <sup>8)</sup>	90
+ 292,9	+ 194,3	+ 131,3	+ 95,3	...	...	...	91
+ 145,4	- 3,4	- 22,9	- 29,6	...	...	...	92
+ 656,5	+ 766,4	+ 625,7	+ 282,0	...	...	...	93
+ 45,2	+ 113,4	+ 76,9	+ 66,2	...	...	...	94
-	-	+ 7 234,3	+ 4038,6	...	...	...	95
+ 739,9	+ 588,2	+ 578,4	+ 296,6	...	...	...	96

## 2. Bergbau und Verarbeitendes Gewerbe

### 2.1 Monatsbericht für Unternehmen im Bergbau und Verarbeitenden Gewerbe

#### 2.1.1 Struktur\*)

Wirtschaftsbereich Hauptgruppe	Früheres Bundes- gebiet	Neue Bundes- länder 1)	Ins- gesamt 2)	Anteil Spalte 1 an Insgesamt	Anteil Spalte 2 an Insgesamt
	Spalte 1	Spalte 2	Spalte 3	%	%
	Spalte 1	Spalte 2	Spalte 3	Spalte 4	Spalte 5

#### Unternehmen

<u>Bergbau und Verarbeitendes Gewerbe</u> .....	39 050	5 221	44 271	88,2	11,8
Bergbau .....	81	21	102	79,4	20,6
Verarbeitendes Gewerbe .....	38 968	5 201	44 169	88,2	11,8
Grundstoff- und Produktionsgütergewerbe ...	6 572	784	7 356	89,3	10,7
Investitionsgüter produzierendes Gewerbe ..	16 960	2 112	19 072	88,9	11,1
Verbrauchsgüter produzierendes Gewerbe ....	11 501	1 509	13 010	88,4	11,6
Nahrungs- und Genußmittelgewerbe .....	3 936	796	4 732	83,2	16,8

#### Beschäftigte

<u>Bergbau und Verarbeitendes Gewerbe</u> .....	7 540 312	1 875 754	9 416 066	80,1	19,9
Bergbau .....	163 141	135 168	298 309	54,7	45,3
Verarbeitendes Gewerbe .....	7 377 171	1 740 586	9 117 758	80,9	19,1
Grundstoff- und Produktionsgütergewerbe ...	1 380 969	370 314	1 751 283	78,9	21,2
Investitionsgüter produzierendes Gewerbe ..	4 103 056	901 679	5 004 735	82,0	18,0
Verbrauchsgüter produzierendes Gewerbe ....	1 372 253	332 178	1 704 431	80,5	19,5
Nahrungs- und Genußmittelgewerbe .....	520 894	136 415	657 309	79,2	20,8

#### Lohn- und Gehaltssumme (1 000 DM)

<u>Bergbau und Verarbeitendes Gewerbe</u> .....	32 616 807	2 440 102	35 056 909	93,0	7,0
Bergbau .....	730 130	252 296	982 426	74,3	25,7
Verarbeitendes Gewerbe .....	31 886 677	2 187 806	34 074 483	93,6	6,4
Grundstoff- und Produktionsgütergewerbe ...	6 498 965	502 086	7 001 052	92,8	7,2
Investitionsgüter produzierendes Gewerbe ..	18 759 267	1 137 099	19 896 366	94,3	5,7
Verbrauchsgüter produzierendes Gewerbe ....	4 810 922	362 609	5 173 530	93,0	7,0
Nahrungs- und Genußmittelgewerbe .....	1 817 524	186 012	2 003 536	90,7	9,3

#### Gesamtumsatz (1 000 DM)

<u>Bergbau und Verarbeitendes Gewerbe</u> .....	160 150 999	7 923 393	168 074 392	95,3	4,7
Bergbau .....	2 391 480	946 248	3 337 728	71,6	28,4
Verarbeitendes Gewerbe .....	157 759 519	6 977 145	164 736 664	95,8	4,2
Grundstoff- und Produktionsgütergewerbe ...	41 672 528	1 943 094	43 615 622	95,5	4,5
Investitionsgüter produzierendes Gewerbe ..	75 300 624	2 762 551	78 063 174	96,5	3,5
Verbrauchsgüter produzierendes Gewerbe ....	22 477 501	740 965	23 218 466	96,8	3,2
Nahrungs- und Genußmittelgewerbe .....	18 308 866	1 530 536	19 839 402	92,3	7,7

\*) Durchschnitt aus den Monaten Januar bis August 1991.  
1) Vorläufiges Ergebnis.

2) Angaben für die Bundesrepublik Deutschland nach dem Gebietsstand ab dem 3. Oktober 1990.

2 BERGBAU UND VERARBEITENDES GEWERBE  
2.1 MONATSBERICHT FÜR UNTERNEHMEN IM BERGBAU UND VERARBEITENDEN GEWERBE  
2.1.2 UNTERNEHMEN UND BESCHÄFTIGTE IM AUGUST 1991 \*)

SYPRO- NUMMER	LAND HAUPTGRUPPE WIRTSCHAFTSGRUPPE	UNTERNEHMEN		BESCHÄFTIGTE	
		EINBETRIEBS- UNTERNEHMEN	INSGESAMT 1) ANZAHL	INSGESAMT	VERÄNDERUNG ZUM VORMONAT VH
	BERGBAU UND VERARBEITENDES GEWERBE INSGESAMT	4536	5340	1576040	-2.9
	LAENDER				
	BERLIN (OST)	158	257	88604	-2.6
	BRANDENBURG	703	803	253022	-2.6
	MECKLENBURG-VORPOMMERN	366	432	101152	0.8
	SACHSEN	1575	1819	520680	-2.3
	SACHSEN-ANHALT	827	923	329090	-4.2
	THUERINGEN	907	1106	283492	-3.9
	HAUPTGRUPPEN UND WIRTSCHAFTSGRUPPEN				
21	BERGBAU	14	20	116169	-2.7
	VERARBEITENDES GEWERBE ZUSAMMEN	4522	5320	1459871	-2.9
	GRUNDSTOFF- UND PRODUKTIONSGÜTERGEWERBE	669	806	312621	-0.6
22	MINERALÖLVERARBEITUNG	9	10	15777	-2.8
24	HERSTELLUNG UND VERARBEITUNG VON SPALT- UND BRUTSTOFFEN	-	-	-	-
25	GEWINNUNG UND VERARBEITUNG VON STEINEN UND ERDEN	226	278	46672	-5.0
27	EISENSCHAFFENDE INDUSTRIE	20	25	48154	16.2
28	NE-METALLERZEUGUNG, NE-METALL- HALBZEUGWERKE	12	13	14760	-5.7
29	GIesserei	68	75	22028	-10.1
3011, 3015, 3030	KALTWALZWERKE, STAB- UND DRAHTZIEHEREIEN, MECHANIK	32	39	15290	-7.1
40	CHEMISCHE INDUSTRIE	145	177	117403	-0.7
53	HOLZBEARBEITUNG	105	116	7729	-0.1
55	ZELLSTOFF-, HOLZSCHLIFF-, PAPIER- UND PAPPEERZEUGUNG	25	35	11407	-6.7
59	GUMMI-VERARBEITUNG	27	38	13401	3.7
	INVESTITIONSGÜTER PRODUZIERENDES GEWERBE	1871	2156	740037	-3.6
3021, 3025	HERSTELLUNG VON SCHMIEDE- UND PRESS- STÜCKEN, STAHLVERFORMUNG, OBER- FLÄCHENVEREDLUNG, HÄRTUNG	47	50	-	-
31	STAHL- UND LEICHTMETALLBAU, SCHIENENFAHRZEUGBAU	175	203	75919	-0.7
32	MASCHINENBAU	737	843	269820	-4.6
33	STRASSENFAHRZEUGBAU, REP. VON KRAFTFAHRZEUGEN USW.	281	327	75519	-3.3
34	SCHIFFBAU	18	19	28106	-2.9
35	LUFT- UND RAUMFAHRZEUGBAU	1	1	-	-
36	ELEKTROTECHNIK, REP. VON HAUSHALTSGERÄTEN	371	439	179484	-3.6
37	FEINMECHANIK, OPTIK, HERST. VON UHREN	45	50	41528	-2.7
38	HERSTELLUNG VON EBM-WAREN	183	209	30707	-5.4
50	HERSTELLUNG VON BÜROMASCHINEN, ADV-GERÄTEN UND -EINRICHTUNGEN	13	15	25940	-4.9
	VERBRAUCHSGÜTER PRODUZIERENDES GEWERBE	1304	1538	283862	-4.2
39	HERSTELLUNG VON MUSIKINSTRUMENTEN, SPIELWAREN, FUELLHALTERN USW.	78	92	13799	-4.4
51	FEINKERAMIK	51	54	18360	-2.5
52	HERSTELLUNG UND VERARBEITUNG VON GLAS	53	62	16225	-4.8
54	HOLZVERARBEITUNG	375	442	45201	-3.1
56	PAPIER- UND PAPPEVERARBEITUNG	79	94	10034	-1.7
57	DRUCKEREI, VIELFÄLTIGUNG	101	115	22214	-1.4
58	HERSTELLUNG VON KUNSTSTOFFWAREN	83	96	12677	-8.7
61	LEDERERZEUGUNG	17	19	3298	36.8
62	LEDERVERARBEITUNG	119	129	23059	-2.8
63	TEXTILGEWERBE	154	209	73397	-7.1
64	BEKLEIDUNGSGEWERBE	179	210	45065	-4.0
65	REP. VON GEBRAUCHSGÜTERN (OHNE ELEKTRISCHE GERÄTE)	15	16	533	-7.6
	NAHRUNGS- UND GENUSSMITTELGEWERBE	678	820	123351	-0.9
68	ERNAHRUNGSGEWERBE	670	812	120607	-0.9
69	TABAKVERARBEITUNG	8	8	2744	-3.9

\*) VORLÄUFIGE ERGEBNISSE. - 1) EIN- UND MEBETRIEBSUNTERNEHMEN.

2 BERGBAU UND VERARBEITENDES GEWERBE

2.1 MONATSBERICHT FÜR UNTERNEHMEN IM BERGBAU UND VERARBEITENDEN GEWERBE

2.1.2 UNTERNEHMEN UND BESCHÄFTIGTE JANUAR - AUGUST 1991 \*)

SYPRO- NUMMER	LAND HAUPTGRUPPE WIRTSCHAFTSGRUPPE	UNTERNEHMEN		BESCHÄFTIGTE	
		EINBETRIEBS- UNTERNEHMEN	INSGESAMT 1) ANZAHL	INSGESAMT	VERÄEND. ZUM VORJAHR 92. VH
	BERGBAU UND VERARBEITENDES GEWERBE INSGESAMT	4315	5221	1875754	.
	LAENDER				
	BERLIN (OST)	146	249	111637	.
	BRANDENBURG	670	775	290978	.
	MECKLENBURG-VORPOMMERN	323	392	108656	.
	SACHSEN	1485	1797	624930	.
	SACHSEN-ANHALT	821	919	392823	.
	THÜRINGEN	870	1090	346730	.
	HAUPTGRUPPEN UND WIRTSCHAFTSGRUPPEN				
21	BERGBAU	15	21	135168	.
	VERARBEITENDES GEWERBE ZUSAMMEN	4300	5201	1740586	.
	GRUNDSTOFF- UND PRODUKTIONSGÜTERGEWERBE	635	784	370314	.
22	MINERALÖLVERARBEITUNG	8	9	17747	.
24	HERSTELLUNG UND VERARBEITUNG VON SPALT- UND BRUTSTOFFEN	1	1	.	.
25	GEWINNUNG UND VERARBEITUNG VON STEINEN UND ERDEN	209	266	56005	.
27	EISENSCHAFENDE INDUSTRIE	17	25	55275	.
28	NE-METALLERZEUGUNG, NE-METALL- HALBZEUGWERKE	14	15	19151	.
29	GIESSEEREI	66	75	28952	.
3011, 3015, 3030	KALTHALZWERKE, STAB- UND DRAHTZIEHEREIEN, MECHANIK	32	40	.	.
40	CHEMISCHE INDUSTRIE	143	175	133387	.
53	HOLZBEARBEITUNG	93	104	9070	.
55	ZELLSTOFF-, HOLZSCHLIFF-, PAPIER- UND PAPPEERZEUGUNG	25	35	14885	.
59	GUMMI VERARBEITUNG	27	39	17479	.
	INVESTITIONSGÜTER PRODUZIERENDES GEWERBE	1786	2112	901679	.
3021, 3025	HERSTELLUNG VON SCHMIEDE- UND PRESS- STÜCKEN, STAHLVERFORMUNG, OBER- FLÄCHENVEREDLUNG, HAERTUNG	44	47	.	.
31	STAHL- UND LEICHTMETALLBAU, SCHIENENFAHRZEUGBAU	162	185	82920	.
32	MASCHINENBAU	702	834	335277	.
33	STRASSENFAHRZEUGBAU, REP. VON KRAFTFAHRZEUGEN USW.	261	309	89171	.
34	SCHIFFBAU	19	20	30127	.
35	LUFT- UND RAUMFAHRZEUGBAU	1	1	.	.
36	ELEKTROTECHNIK, REP. VON HAUSHALTSGERÄTEN	360	438	234749	.
37	FEINMECHANIK, OPTIK, HERST. VON UHREN	44	50	48892	.
38	HERSTELLUNG VON EBM-WAREN	184	214	37455	.
50	HERSTELLUNG VON BÜROMASCHINEN, ADV-GERÄTEN UND -EINRICHTUNGEN	11	13	28294	.
	VERBRAUCHSGÜTER PRODUZIERENDES GEWERBE	1239	1509	332178	.
39	HERSTELLUNG VON MUSIKINSTRUMENTEN, SPIELWAREN, FUELLHALTERN USW.	76	91	14762	.
51	FEINKERAMIK	51	55	17770	.
52	HERSTELLUNG UND VERARBEITUNG VON GLAS	52	64	21686	.
54	HOLZVERARBEITUNG	352	428	49558	.
56	PAPIER- UND PAPPEVERARBEITUNG	77	95	11414	.
57	DRUCKEREI, VERVIELFÄLTIGUNG	92	106	20730	.
58	HERSTELLUNG VON KUNSTSTOFFWAREN	85	98	15382	.
61	LEDERERZEUGUNG	17	20	3589	.
62	LEDERVERARBEITUNG	114	129	26967	.
63	TEXTILGEWERBE	146	209	97487	.
64	BEKLEIDUNGSGEWERBE	165	201	52386	.
65	REP. VON GEBRAUCHSGÜTERN (OHNE ELEKTRISCHE GERÄTE)	12	13	447	.
	NAHRUNGS- UND GENUSSMITTELGEWERBE	639	796	136415	.
68	ERNAHRUNGSGEWERBE	631	787	133135	.
69	TABAKVERARBEITUNG	8	9	3280	.

\*) VORLÄUFIGE ERGEBNISSE. - 1) EIN- UND MHRBETRIEBSUNTERNEHMEN.



2 BERGBAU UND VERARBEITENDES GEWERBE  
2.1 MONATSBERICHT FÜR UNTERNEHMEN IM BERGBAU UND VERARBEITENDEN GEWERBE  
2.1.3 LOHN- UND GEHALTSUMME SOWIE UMSATZ IM AUGUST 1991 \*)

SYPRO- NUMMER	LAND HAUPTGRUPPE WIRTSCHAFTSGRUPPE	BRUTTOLOHN- UND -GEHALTSUMME				UMSATZ			
		LOHN- SUMME	GEHALT- SUMME	INSGESAMT	VERÄND. Z. VORM.	INLAND	AUSLAND	INSGESAMT	VERÄND. Z. VORM.
		1000 DM	1000 DM		VH		1000 DM		VH
	BERGBAU UND VERARBEITENDES GEWERBE INSGESAMT	1443558	962511	2406069	-3.4	6361735	1191000	7552735	-4.4
	LÄNDER								
	BERLIN (OST)	79629	69502	149131	-3.6	369460	91489	460949	8.9
	BRANDENBURG	231461	145335	376796	-6.6	1367592	134351	1501943	-9.6
	MECKLENBURG-VORPOMMERN	94372	62468	156840	-0.7	430650	52168	482818	-7.9
	SACHSEN	487134	322146	809280	-3.0	1948861	289134	2237995	-2.8
	SACHSEN-ANHALT	304911	203464	508375	-2.5	1433329	433254	1866583	-3.6
	THÜRINGEN	246051	159596	405647	-3.5	811843	190604	1002447	-4.5
	HAUPTGRUPPEN UND WIRTSCHAFTSGRUPPEN								
21	BERGBAU	148412	62125	210537	-9.1	694941	36190	731131	-3.5
	VERARBEITENDES GEWERBE ZUSAMMEN	1295146	900386	2195532	-2.9	5666794	1154810	6821604	-4.5
	GRUNDSTOFF- UND PRODUKTIONSGÜTERGEWERBE	291289	202912	494201	-3.3	1557835	354308	1912143	-3.0
22	MINERALÖLVERARBEITUNG	15933	14228	30161	-3.7	288231	27728	315959	-0.4
24	HERSTELLUNG UND VERARBEITUNG VON SPALT- UND BRUTSTOFFEN	-	-	-	-	-	-	-	-
25	GEWINNUNG UND VERARBEITUNG VON STEINEN UND ERDEN	59191	24986	84177	-4.1	268385	2536	270921	-0.3
27	EISENSCHAFENDE INDUSTRIE	44547	29976	74523	-1.3	216240	86685	302925	-3.9
28	NE-METALLERZEUGUNG, NE-METALLHALBZEUGWERKE	13846	9450	23296	-3.0	124402	11193	135595	-2.6
29	GISSEREI	26367	12469	38836	-7.5	52021	1653	53674	-14.3
3011, 3015, 3030	KALTHALZWERKE, STAB- UND DRAHTZIEHEREIEN, MECHANIK	8317	5506	13823	-18.9	27869	1386	29255	-4.1
40	CHEMISCHE INDUSTRIE	91401	89152	180553	-1.2	472242	180332	652574	-1.9
53	HOLZBEARBEITUNG	7884	2930	10814	-5.4	28160	487	28647	-1.1
55	ZELLSTOFF-, HOLZSCHLIFF-, PAPIER- UND PAPPBEARBEITUNG	12530	6320	18850	-2.2	45201	25170	70371	-29.1
59	GUMMI- UND KAUTSCHUKVERARBEITUNG	11273	7895	19168	-3.8	35084	17138	52222	28.5
	INVESTITIONSGÜTER PRODUZIERENDES GEWERBE	632889	510555	1143444	-2.7	2080711	683885	2764596	-2.1
3021, 3025	HERSTELLUNG VON SCHMIEDE- UND PRESSSTÜCKEN, STAHLVERFORMUNG, OBERFLÄCHENVEREDLUNG, HAERTUNG	-	-	-	-	-	-	-	-
31	STAHL- UND LEICHTMETALLBAU, SCHIENENFAHRZEUGBAU	99728	61798	161526	-1.7	364893	150008	514901	11.8
32	MASCHINENBAU	236645	195607	432252	-3.3	705726	373195	1078921	-5.7
33	STRASSENFAHRZEUGBAU, REP. VON KRAFTFAHRZEUGEN USW.	59149	41373	100522	-2.2	244398	30701	275099	-11.4
34	SCHIFFBAU	29228	18506	47734	-3.1	20377	39694	60071	-10.1
35	LUFT- UND RAUMFAHRZEUGBAU	-	-	-	-	-	-	-	-
36	ELEKTROTECHNIK, REP. VON HAUSHALTSGERÄTEN	130385	124438	254823	-2.1	538797	78754	617551	-0.1
37	FEINMECHANIK, OPTIK, HERST. VON UHREN	22183	27811	49994	-9.0	38313	5170	43483	9.3
38	HERSTELLUNG VON EBM-WAREN	26725	16103	42828	-4.6	91358	3471	94829	-8.3
50	HERSTELLUNG VON BÜROMASCHINEN, ADV-GERÄTEN UND -EINRICHTUNGEN	12632	15437	28069	0.5	29525	1217	30742	10.0
	VERBRAUCHSGÜTER PRODUZIERENDES GEWERBE	241783	122918	364701	-3.6	652539	76070	728609	-3.5
39	HERSTELLUNG VON MUSIKINSTRUMENTEN, SPIELWAREN, FUELLHALTERN USW.	12013	5519	17532	-8.3	17578	8261	25839	-5.3
51	FEINKERAMIK	15480	6036	21516	-2.3	23827	8207	32034	-1.4
52	HERSTELLUNG UND VERARBEITUNG VON GLAS	20421	8593	29014	-7.4	46404	8297	54701	-15.9
54	HOLZVERARBEITUNG	45811	18681	64492	-4.0	146339	8378	154717	-1.6
56	PAPIER- UND PAPPBEARBEITUNG	8704	4387	13091	-4.5	34749	2381	37130	2.1
57	DRUCKEREI, Vervielfältigung	27527	22841	50368	0.0	132523	8587	141110	1.7
58	HERSTELLUNG VON KUNSTSTOFFWAREN	12260	7490	19750	-5.3	44938	5008	49946	-5.2
61	LEDERERZEUGUNG	2910	1256	4166	21.8	11093	1120	12213	-11.1
62	LEDERVERARBEITUNG	15245	8004	23249	-3.0	25678	1847	27525	7.5
63	TEXTILGEWERBE	48766	25598	74364	-5.6	109108	19548	128656	-6.2
64	BEKLEIDUNGSGEWERBE	32123	14316	46439	-1.0	58567	4436	63003	-6.0
65	REP. VON GERÄTEN UND -EINRICHTUNGEN (OHNE ELEKTRISCHE GERÄTE)	523	197	720	-8.2	1735	-	1735	-17.6
	NAHRUNGS- UND GENUSSMITTELGEWERBE	129185	64001	193186	-1.3	1375709	40547	1416266	-11.0
68	ERNAHRUNGSGEWERBE	125507	62605	188112	-1.3	-	-	1905445	-8.8
69	TABAKVERARBEITUNG	3678	1396	5074	-0.7	-	-	110811	-30.4

\*) VORLÄUFIGE ERGEBNISSE.

## 2 BERGBAU UND VERARBEITENDES GEWERBE

## 2.1 MONATSBERICHT FÜR UNTERNEHMEN IM BERGBAU UND VERARBEITENDEN GEWERBE

## 2.1.3 LOHN- UND GEHALTSUMME SOWIE UMSATZ JANUAR - AUGUST 1991 \*)

SYPRO- NUMMER	LAND HAUPTGRUPPE WIRTSCHAFTSGRUPPE	BRUTTOLOHN- UND -GEHALTSUMME			UMSATZ			
		LOHN- SUMME	GEHALT- SUMME	INSGESAMT	VERAEND. Z. VORJZ.	INLAND	AUSLAND	INSGESAMT
		1000 DM	1000 DM		VH		1000 DM	VH
	BERGBAU UND VERARBEITENDES GEWERBE INSGESAMT	11952261	7821322	19773583	.	54901116	7806042	62707158
	LAENDER							
	BERLIN (OST)	652193	591101	1243294	.	2903798	317094	3220892
	BRANDENBURG	1885228	1176810	3062038	.	12011908	1022807	13034715
	MECKLENBURG-VORPOMMERN	745996	486222	1232218	.	3645285	444400	4089685
	SACHSEN	4028593	2618407	6647000	.	16974639	2005396	18980035
	SACHSEN-ANHALT	2520439	1606239	4126678	.	12145354	2734029	14879383
	THUERINGEN	2119812	1342543	3462355	.	7220132	1282316	8502448
	HAUPTGRUPPEN UND WIRTSCHAFTSGRUPPEN							
21	BERGBAU	1378456	545303	1923759	.	6734064	277631	7011695
	VERARBEITENDES GEWERBE ZUSAMMEN	10573805	7276019	17849824	.	48167052	7528411	55695463
	GRUNDSTOFF- UND PRODUKTIONSGUETERGEWERBE	2437761	1619536	4057297	.	13225804	2310483	15536287
22	MINERALÖLVERARBEITUNG	136686	120181	256867	.	2590773	197564	2788337
24	HERSTELLUNG UND VERARBEITUNG VON SPALT- UND BRUTSTOFFEN	.	.	.	.	.	.	.
25	GEWINNUNG UND VERARBEITUNG VON STEINEN UND ERDEN	450287	202395	652682	.	1738558	19799	1758357
27	EISENSCHAFFENDE INDUSTRIE	363606	225058	588664	.	1815646	706553	2522199
28	NE-METALLERZEUGUNG, NE-METALL- HALBZEUGWERKE	139818	77885	217703	.	1030389	66864	1097253
29	GIESEREI	225198	109153	334351	.	583041	20245	603286
3011, 3015, 3030	KALTHALZWERKE, STAB- UND DRAHTZIEHEREIEN, MECHANIK	.	.	.	.	.	.	.
40	CHEMISCHE INDUSTRIE	780556	686420	1466976	.	4201559	1067410	5268969
53	HOLZBEARBEITUNG	66296	25592	91888	.	247997	5489	253486
55	ZELLSTOFF-, HOLZSCHLIFF-, PAPIER- UND PAPPEERZEUGUNG	102545	55884	158429	.	456780	152620	609400
59	GUMMI- UND KAUTSCHUKVERARBEITUNG	96408	69797	166205	.	300721	60822	361543
	INVESTITIONSGUETER PRODUZIERENDES GEWERBE	5110036	4112922	9222958	.	17562800	4044619	21607419
3021, 3025	HERSTELLUNG VON SCHMIEDE- UND PRESS- STÜCKEN, STAHLVERFORMUNG, OBER- FLÄCHENVEREDLUNG, HAERTUNG	.	.	.	.	.	.	.
31	STAHL- UND LEICHTMETALLBAU, SCHIENENFAHRZEUGBAU	704259	444229	1148488	.	2704419	1031702	3736121
32	MASCHINENBAU	1924094	1581220	3505314	.	6462058	1758738	8220796
33	STRASSENFAHRZEUGBAU, REP. VON KRAFTFAHRZEUGEN USW.	484563	340252	824815	.	2128474	272362	2400836
34	SCHIFFBAU	230579	139280	369859	.	231382	237511	468893
35	LUFT- UND RAUMFAHRZEUGBAU	.	.	.	.	.	.	.
36	ELEKTROTECHNIK, REP. VON HAUSHALTSGERÄTEN	1118216	1073093	2191309	.	4455189	501038	4956227
37	FEINMECHANIK, OPTIK, HERST. VON UHREN	198528	223512	422040	.	284893	73796	358689
38	HERSTELLUNG VON EBM-WAREN	227976	130806	358782	.	711766	52253	764019
50	HERSTELLUNG VON BÜROMASCHINEN, ADV-GERÄTEN UND -EINRICHTUNGEN	116846	121310	238156	.	262317	100652	362969
	VERBRAUCHSGUETER PRODUZIERENDES GEWERBE	1999678	1034819	3034497	.	5440213	705899	6146112
39	HERSTELLUNG VON MUSIKINSTRUMENTEN, SPIELWAREN, FUELLHALTERN USW.	98258	47804	146062	.	140930	51559	192489
51	FEINKERAMIK	123148	47723	170871	.	197091	61838	258929
52	HERSTELLUNG UND VERARBEITUNG VON GLAS	180790	78870	259660	.	448584	94634	543218
54	HOLZVERARBEITUNG	371403	160381	531784	.	1267116	137391	1404507
56	PAPIER- UND PAPPEVERARBEITUNG	68844	37284	106128	.	262083	22749	284832
57	DRUCKEREI, Vervielfältigung	193440	158673	352113	.	903178	56254	959432
58	HERSTELLUNG VON KUNSTSTOFFWAREN	103266	67089	170355	.	387913	29818	417731
61	LEDERERZEUGUNG	23185	10524	33709	.	89275	19244	108519
62	LEDERVERARBEITUNG	119441	66032	185473	.	188833	28048	216881
63	TEXTILGEWERBE	434513	225180	659693	.	1030616	164862	1195478
64	BEKLEIDUNGSGEWERBE	280093	134200	414293	.	512979	39502	552481
65	REP. VON GERÄTEN UND -EINRICHTUNGEN (OHNE ELEKTRISCHE GERÄTE)	3297	1059	4356	.	11615	-	11615
	NAHRUNGS- UND GENUSSMITTELGEWERBE	1026330	508742	1535072	.	11938235	467410	12405645
68	ERNAHRUNGSGEWERBE	996267	497195	1493462	.	.	.	11081590
69	TABAKVERARBEITUNG	30063	11547	41610	.	.	.	1324055

\*) VORLÄUFIGE ERGEBNISSE.

2 BERGBAU UND VERARBEITENDES GEWERBE  
2.2 MONATSBERICHT FÜR BETRIEBE IM BERGBAU UND VERARBEITENDEN GEWERBE

2.2.1 BETRIEBE

2.2.1.1 BETRIEBE, BESCHÄFTIGTE UND GELEISTETE ARBEITERSTUNDEN IM AUGUST 1991 \*)

SYPRO- NUMMER	LAND	BETRIEBE		BESCHAEFTIGTE		VERAENDERUNG ZUM VORMONAT	GELEISTETE ARBEITERSTUNDEN	
	HAUPTGRUPPE WIRTSCHAFTSGRUPPE	INSGESAMT	ARBEITER	ANGE- STELLTE 1)	INSGESAMT		INSGESAMT	VERAENDERUNG ZUM VORMONAT
				ANZAHL				
	BERGBAU UND VERARBEITENDES GEWERBE INSGESAMT	7010	1072041	535908	1607949	-3.6	105774	-6.7
	LAENDER							
	BERLIN (OST)	375	49473	34180	83653	-3.5	5424	-4.1
	BRANDENBURG	1074	165495	84137	249632	-2.8	17254	-7.0
	MECKLENBURG-VORPOMMERN	557	68623	34230	102853	0.3	6894	3.2
	SACHSEN	2403	372183	181340	553523	-3.7	35750	-6.5
	SACHSEN-ANHALT	1131	216140	107678	323818	-4.3	22374	-7.7
	THUERINGEN	1470	200127	94343	294470	-4.4	18078	-9.7
	HAUPTGRUPPEN UND WIRTSCHAFTSGRUPPEN							
21	BERGBAU	42	85756	29830	115586	-2.6	8815	-10.1
	VERARBEITENDES GEWERBE ZUSAMMEN	6968	986285	506078	1492363	-3.6	96959	-6.4
	GRUNDSTOFF- UND PRODUKTIONSGUETERGEWERBE	1138	209724	104980	314704	-3.1	21527	-7.1
22	MINERALOELVERARBEITUNG	11	9582	6195	15777	-2.8	1136	-9.3
24	HERSTELLUNG UND VERARBEITUNG VON SPALT- UND BRUTSTOFFEN	-	-	-	-	-	-	-
25	GEWINNUNG UND VERARBEITUNG VON STEINEN UND ERDEN	428	37329	12453	49782	-5.0	4212	-7.9
27	EISENSCHAFFENDE INDUSTRIE	32	31013	16321	47334	-2.8	3148	-9.3
28	NE-METALLERZEUGUNG, NE-METALL- HALBZEUGWERKE	13	10192	4568	14760	-5.7	1092	-13.9
29	GISSEREI	100	18270	6939	25209	-4.4	1606	-9.2
3011, 3015, 3030	KALTWALZWERKE, STAB- UND DRAHTZIEHEREIEN, MECHANIK	46	7005	3338	10343	-9.8	654	9.2
40	CHEMISCHE INDUSTRIE	233	71915	45816	117731	-0.7	7180	-4.4
53	HOLZBEARBEITUNG	157	6359	1840	8199	-0.2	675	-9.6
55	ZELLSTOFF-, HOLZSCHLIFF-, PAPIER- UND PAPPEERZEUGUNG	67	8166	3171	11337	-7.0	978	-1.3
59	GUMMI- UND KAUTSCHUKVERARBEITUNG	51	9893	4339	14232	-4.2	846	-13.9
	INVESTITIONSGUETER PRODUZIERENDES GEWERBE	2689	473695	291010	764705	-3.8	44647	-6.0
3021, 3025	HERSTELLUNG VON SCHMIEDE- UND PRESS- STUECKEN, STAHLVERFORMUNG, OBER- FLAECHEINVEREDLUNG, HAERTUNG	69						
31	STAHL- UND LEICHTMETALLBAU, SCHIENENFAHRZEUGBAU	288	57409	30868	88277	-1.4	7179	-5.7
32	MASCHINENBAU	1026	168401	110742	279143	-4.4	16274	-9.1
33	STRASSENFAHRZEUGBAU, REP. VON KRAFTFAHRZEUGEN USW.	397	48610	25124	73734	-3.5	4369	-2.7
34	SCHIFFBAU	30	18916	9350	28266	-1.9	1733	-2.5
35	LUFT- UND RAUMFAHRZEUGBAU	1						
36	ELEKTROTECHNIK, REP. VON HAUSHALTSGERAETEN	543	109943	72366	182309	-4.0	9508	-2.2
37	FEINMECHANIK, OPTIK, HERST. VON UHREN	61	22114	19052	41166	-3.6	1455	-9.7
38	HERSTELLUNG VON EBM-WAREN	256	22216	9102	31318	-6.3	1992	-11.5
50	HERSTELLUNG VON BUEROMASCHINEN, ADV-GERAETEN UND -EINRICHTUNGEN	18	15005	9876	24881	-5.0	1005	10.4
	VERBRAUCHSGUETER PRODUZIERENDES GEWERBE	2026	214412	73632	288044	-4.3	19543	-8.1
39	HERSTELLUNG VON MUSIKINSTRUMENTEN, SPIELWAREN, FUELLHALTERN USW.	120	10888	3458	14346	-7.3	987	-10.0
51	FEINKERAMIK	58	12064	3268	15332	-3.4	1412	-11.5
52	HERSTELLUNG UND VERARBEITUNG VON GLAS	78	13673	4663	18336	-6.0	1398	-17.0
54	HOLZVERARBEITUNG	551	35294	10278	45572	-1.5	3797	-3.3
56	PAPIER- UND PAPPEVERARBEITUNG	124	7740	2565	10305	-2.0	697	-10.9
57	DRUCKEREI, VIELFALTIGUNG	140	12420	9234	21654	-1.0	1464	-3.9
58	HERSTELLUNG VON KUNSTSTOFFWAREN	116	9360	3977	13337	-7.9	948	-9.3
61	LEDERERZEUGUNG	23	2472	825	3297	36.7	227	30.5
62	LEDERVERARBEITUNG	147	17732	5393	23125	-3.1	1251	5.2
63	TEXTILGEWERBE	360	55320	18963	74283	-7.3	4237	-11.2
64	BEKLEIDUNGSGEWERBE	291	37026	10904	47930	-3.8	3071	-9.7
65	REP. VON VERBRAUCHSGUETERN (OHNE ELEKTRISCHE GERAETE)	18	423	104	527	-8.7	54	-16.9
	NAHRUNGS- UND GENUSSMITTELGEWERBE	1115	88454	36456	124910	-2.5	11242	-3.8
68	ERNAHRUNGSGEWERBE	1107	86315	35851	122166	-2.4	10979	-4.0
69	TABAKVERARBEITUNG	8	2139	605	2744	-3.9	263	8.2

\*) VORLÄUFIGE ERGEBNISSE.

1) EINSCHL. TÄTIGER INHABER UND MITINHABER SOWIE UNBEZAHLT MITHILFENDER FAMILIENANGEHÖRIGER.

## 2 BERGBAU UND VERARBEITENDES GEWERBE

### 2.2 MONATSBERICHT FÜR BETRIEBE IM BERGBAU UND VERARBEITENDEN GEWERBE

#### 2.2.1 BETRIEBE

##### 2.2.1.1 BETRIEBE, BESCHÄFTIGTE UND GELEISTETE ARBEITERSTUNDEN JANUAR - AUGUST 1991 \*)

SYPRO- NUMMER	LAND HAUPTGRUPPE WIRTSCHAFTSGRUPPE	BETRIEBE INSGESAMT	BESCHÄFTIGTE		VERÄND. ZUM VORJAHRESZ.	GELEISTETE ARBEITERSTUNDEN	
			ARBEITER	ANGE- STELLE 1)		INSGESAMT	VERÄND. ZUM VORJAHRESZ.
				ANZAHL	VH	1000	VH
	BERGBAU UND VERARBEITENDES GEWERBE INSGESAMT	7259	1280325	632288	1912613	.	1011280
			LÄNDER				
	BERLIN (OST)	380	60603	44269	104872	.	51675
	BRANDENBURG	1063	189978	94872	284850	.	159079
	MECKLENBURG-VORPOMMERN	536	77238	37618	114856	.	59789
	SACHSEN	2545	442281	215056	657337	.	337698
	SACHSEN-ANHALT	1182	260722	124926	385648	.	217046
	THÜRINGEN	1553	249504	115547	365051	.	185993
	HAUPTGRUPPEN UND WIRTSCHAFTSGRUPPEN						
21	BERGBAU	44	96754	32090	128844	.	91506
	VERARBEITENDES GEWERBE ZUSAMMEN	7215	1183571	600198	1783770	.	919774
	GRUNDSTOFF- UND PRODUKTIONSGÜTERGEWERBE	1165	252201	121052	373253	.	209126
22	MINERALÖLVERARBEITUNG	11	10867	6912	17779	.	11434
24	HERSTELLUNG UND VERARBEITUNG VON SPALT- UND BRUTSTOFFEN	1	.	.	.	.	.
25	GEWINNUNG UND VERARBEITUNG VON STEINEN UND ERDEN	446	44641	14875	59515	.	37468
27	EISENSCHAFFENDE INDUSTRIE	31	37030	18006	55035	.	30284
28	NE-METALLERZEUGUNG, NE-METALL- HALBZEUGWERKE	16	13381	5651	19032	.	11655
29	GIesserei	106	23056	9172	32228	.	16444
3011, 3015, 3030	KALTHALZWERKE, STAB- UND DRAHTZIEHEREIEN, MECHANIK	50	.	.	.	.	.
40	CHEMISCHE INDUSTRIE	229	82891	50327	133218	.	71031
53	HOLZBEARBEITUNG	146	7731	2128	9859	.	7002
55	ZELLSTOFF-, HOLZSCHLIFF-, PAPIER- UND PAPPEERZEUGUNG	72	10670	4323	14993	.	8802
59	GUMMI VERARBEITUNG	56	12498	5665	18163	.	8498
	INVESTITIONSGÜTER PRODUZIERENDES GEWERBE	2773	571892	351113	923005	.	418541
3021, 3025	HERSTELLUNG VON SCHMIEDE- UND PRESS- STÜCKEN, STAHLVERFORMUNG, OBER- FLÄCHENVEREDLUNG, HAERTUNG	69	.	.	.	.	.
31	STAHL- UND LEICHTMETALLBAU, SCHIENENFAHRZEUGBAU	270	58416	32654	91070	.	56911
32	MASCHINENBAU	1066	207374	134971	342344	.	156012
33	STRASSENFAHRZEUGBAU, REP. VON KRAFTFAHRZEUGEN USW.	396	58820	29738	88558	.	39899
34	SCHIFFBAU	28	19938	9772	29710	.	15313
35	LUFT- UND RAUMFAHRZEUGBAU	1	.	.	.	.	.
36	ELEKTROTECHNIK, REP. VON HAUSHALTSGERÄTEN	576	139836	95071	234906	.	94558
37	FEINMECHANIK, OPTIK, HERST. VON UHREN	65	27568	20800	48367	.	16264
38	HERSTELLUNG VON EBM-WAREN	282	28823	11976	40799	.	19793
50	HERSTELLUNG VON BÜROMASCHINEN, ADV-GERÄTEN UND -EINRICHTUNGEN	19	19219	10899	30118	.	11218
	VERBRAUCHSGÜTER PRODUZIERENDES GEWERBE	2139	259001	87437	346439	.	193203
39	HERSTELLUNG VON MUSIKINSTRUMENTEN, SPIELWAREN, FUELLHALTERN USW.	127	13508	4291	17799	.	9313
51	FEINKERAMIK	59	14133	3755	17887	.	12701
52	HERSTELLUNG UND VERARBEITUNG VON GLAS	84	16513	5846	22360	.	14969
54	HOLZVERARBEITUNG	566	39916	11677	51592	.	35508
56	PAPIER- UND PAPPEVERARBEITUNG	135	9127	3024	12151	.	6913
57	DRUCKEREI, VERVIELFÄLTIGUNG	136	12749	8534	21283	.	12576
58	HERSTELLUNG VON KUNSTSTOFFWAREN	125	11783	5147	16930	.	9348
61	LEDERERZEUGUNG	24	2757	901	3658	.	2644
62	LEDERVERARBEITUNG	156	21356	6282	27638	.	12037
63	TEXTILGEWERBE	393	71961	24210	96171	.	45307
64	BEKLEIDUNGSGEWERBE	314	44820	13669	58489	.	31485
65	REP. VON GEBRAUCHSGÜTERN (OHNE ELEKTRISCHE GERÄTE)	19	379	102	481	.	402
	NAHRUNGS- UND GENUSSMITTELGEWERBE	1139	100477	40596	141073	.	98904
68	ERNAHRUNGSGEWERBE	1130	98032	39876	137908	.	96403
69	TABAKVERARBEITUNG	9	2446	720	3166	.	2501

\*) VORLÄUFIGE ERGEBNISSE.

1) EINSCHL. TÄTIGER INHABER UND MITINHABER SOWIE UNBEZAHLT MITHELFENDER FAMILIENANGEHÖRIGER.

## 2 BERGBAU UND VERARBEITENDES GEWERBE

## 2.2 MONATSBERICHT FÜR BETRIEBE IM BERGBAU UND VERARBEITENDEN GEWERBE

## 2.2.1 BETRIEBE

## 2.2.1.2 LOHN- UND GEHALTSUMME SOWIE UMSATZ IM AUGUST 1991 \*)

SYPRO- NUMMER	LAND	BRUTTOLOHN- UND -GEHALTSUMME	UMSATZ				
	HAUPTGRUPPE	INSGESAMT 1000 DM	VERÄNDERUNG ZUM VORMONAT VH	AUS EIGENEN ERZEUGNISSEN U. LEISTUNGEN	SONSTIGER UMSATZ 1000 DM	INSGESAMT 1000 DM	VERÄNDERUNG ZUM VORMONAT VH
	WIRTSCHAFTSGRUPPE						
	BERGBAU UND VERARBEITENDES GEWERBE INSGESAMT	2374934	-2.9	7187141	429311	7616452	-3.1
	LAENDER						
	BERLIN (OST)	156424	-2.8	493172	55768	548940	10.4
	BRANDENBURG	393628	-6.5	1533046	63958	1597004	-8.6
	MECKLENBURG-VORPOMMERN	156360	-0.5	421273	59724	480997	-6.6
	SACHSEN	761259	-1.6	1994837	112176	2107013	-1.2
	SACHSEN-ANHALT	619085	-2.9	1831448	82473	1913921	-3.3
	THUERINGEN	988178	-2.5	913365	55212	968577	-2.4
	HAUPTGRUPPEN UND WIRTSCHAFTSGRUPPEN						
21	BERGBAU	211445	-9.2	711798	21000	732798	-3.3
	VERARBEITENDES GEWERBE ZUSAMMEN	2163489	-2.2	6475343	408311	6883654	-3.1
	GRUNDSTOFF- UND PRODUKTIONSGUETERGEWERBE	491444	-1.1	1839089	71221	1910310	-1.4
22	MINERALDELVERARBEITUNG	30158	-3.7	306305	9653	315958	-0.4
24	HERSTELLUNG UND VERARBEITUNG VON SPALT- UND BRUTSTOFFEN	-	-	-	-	-	-
25	GEWINNUNG UND VERARBEITUNG VON STEINEN UND ERDEN	77651	-4.1	246563	10496	257059	0.7
27	EISENSCHAFFENDE INDUSTRIE	75377	11.4	293339	14258	307597	3.6
28	NE-METALLERZEUGUNG, NE-METALL- HALBZEUGWERKE	23293	-3.0	129960	5634	135594	-2.6
29	GIesserei	33800	-13.6	44254	1821	46075	-21.6
3011, 301E, 3030	KALTWALZWERKE, STAB- UND DRAHTZIEHEREIEN, MECHANIK	23037	-3.4	36355	1544	37899	-5.9
40	CHEMISCHE INDUSTRIE	181096	-0.8	642967	21239	664206	-1.0
53	HOLZBEARBEITUNG	10171	-5.9	27448	428	27876	2.6
55	ZELLSTOFF-, HOLZSCHLIFF-, PAPIER- UND PAPPEERZEUGUNG	19120	-0.6	69118	1801	70919	-28.4
59	GUMMI- UND KAUTSCHUKVERARBEITUNG	17741	1.2	42780	4347	47127	40.8
	INVESTITIONSGUETER PRODUZIERENDES GEWERBE	1121514	-2.7	2622303	210102	2832405	-0.7
3021, 3025	HERSTELLUNG VON SCHMIEDE- UND PRESS- STUECKEN, STAHLVERFORMUNG, OBER- FLAECHEVEREDLUNG, HAERTUNG	-	-	-	-	-	-
31	STAHL- UND LEICHTMETALLBAU, SCHIENENFAHRZEUGBAU	153910	-1.3	524640	35087	559727	17.3
32	MASCHINENBAU	420399	-3.6	1003481	67152	1070633	-5.7
33	STRASSENFAHRZEUGBAU, REP. VON KRAFTFAHRZEUGEN USW.	102204	-2.1	228533	51220	279753	-11.3
34	SCHIFFBAU	47684	-4.0	-	-	59640	-9.5
35	LUFT- UND RAUMFAHRZEUGBAU	-	-	-	-	-	-
36	ELEKTROTECHNIK, REP. VON HAUSHALTSGERAETEN	255047	-2.0	615247	35003	650250	0.2
37	FEINMECHANIK, OPTIK, HERST. VON UHREN	51231	-5.9	39320	4715	44035	11.1
38	HERSTELLUNG VON EBM-WAREN	42480	-2.0	87288	7158	94446	-5.5
50	HERSTELLUNG VON BUEROMASCHINEN, ADV-GERAETEN UND -EINRICHTUNGEN	28636	-0.4	26583	5758	32341	14.0
	VERBRAUCHSGUETER PRODUZIERENDES GEWERBE	358270	-3.5	701028	16856	717884	-4.0
39	HERSTELLUNG VON MUSIKINSTRUMENTEN, SPIELWAREN, FUELLHALTERN USW.	16701	-4.9	23858	769	24627	2.1
51	FEINKERAMIK	26146	-0.3	33987	1569	35556	-2.3
52	HERSTELLUNG UND VERARBEITUNG VON GLAS	24924	-6.2	50250	1127	51377	-15.8
54	HOLZVERARBEITUNG	64343	-4.0	149405	3843	153248	-1.9
56	PAPIER- UND PAPPEVERARBEITUNG	12623	-3.7	34987	863	35850	2.4
57	DRUCKEREI, Vervielfaeltigung	52213	-0.8	142707	797	143504	1.5
58	HERSTELLUNG VON KUNSTSTOFFWAREN	18991	-6.5	45046	2713	47759	-6.9
61	LEDERERZEUGUNG	4171	21.9	12317	122	12439	-9.5
62	LEDERVERARBEITUNG	23086	-2.4	-	-	27662	8.7
63	TEXTILGEWERBE	71594	-6.1	123493	3395	126888	-8.5
64	BEKLEIDUNGSGEWERBE	42753	-2.0	56459	760	57219	-8.1
65	REP. VON GEBRAUCHSGUETERN (OHNE ELEKTRISCHE GERAETE)	725	-7.4	-	-	1755	-16.6
	NAHRUNGS- UND GENUSSMITTELGEWERBE	192261	0.2	1312923	110132	1423055	-9.2
68	ERNAHRUNGSGEWERBE	187187	0.3	-	-	1312244	-6.8
69	TABAKVERARBEITUNG	5074	-0.7	-	-	110811	-30.4

\*) VORLAEUFIGE ERGEBNISSE.

## 2 BERGBAU UND VERARBEITENDES GEWERBE

## 2.2 MONATSBERICHT FÜR BETRIEBE IM BERGBAU UND VERARBEITENDEN GEWERBE

## 2.2.1 BETRIEBE

## 2.2.1.2 LOHN- UND GELDTSUMME SOWIE UMSATZ IM JANUAR - AUGUST 1991 \*)

SYPRO- NUMMER	LAND	BRUTTOLOHN- UND -GELDTSUMME	UMSATZ		VERÄND. ZUM VORJAHRESZ. VH		
	HAUPTGRUPPE	INSGESAMT 1000 DM	VERÄND. ZUM VORJAHRESZ. VH	SONSTIGER UMSATZ 1000 DM			
	WIRTSCHAFTSGRUPPE					INSGESAMT	
	BERGBAU UND VERARBEITENDES GEWERBE INSGESAMT	19520818	.	59863153	3523990	63387143	.
	LAENDER						
	BERLIN (OST)	1322293	.	3440408	398353	3838761	.
	BRANDENBURG	3223418	.	13406801	604011	14010812	.
	MECKLENBURG-VORPOMMERN	1186919	.	3542196	450738	3992934	.
	SACHSEN	6193891	.	17163194	759501	17922695	.
	SACHSEN-ANHALT	4313528	.	14797083	700116	15497199	.
	THUERINGEN	3280769	.	7513471	611271	8124742	.
	HAUPTGRUPPEN UND WIRTSCHAFTSGRUPPEN						
21	BERGBAU	2018370	.	7360019	209964	7569983	.
	VERARBEITENDES GEWERBE ZUSAMMEN	17502448	.	52503134	3314026	55817160	.
	GRUNDSTOFF- UND PRODUKTIONSGUETERGEWERBE	4016692	.	15064084	480668	15544752	.
22	MINERALÖLVERARBEITUNG	256414	.	2741210	45250	2786460	.
24	HERSTELLUNG UND VERARBEITUNG VON SPALT- UND BRUTSTOFFEN	.	.	.	.	.	.
25	GEWINNUNG UND VERARBEITUNG VON STEINEN UND ERDEN	608189	.	1596397	75466	1671863	.
27	EISENSCHAFFENDE INDUSTRIE	591035	.	2451397	89542	2540939	.
28	NE-METALLERZEUGUNG, NE-METALL- HALBZEUGWERKE	219139	.	1068231	30201	1098432	.
29	GIESSEREI	296248	.	485778	36586	522364	.
3011, 3015, 3030	KALTMALZWERKE, STAB- UND DRAHTZIEHEREIEN, MECHANIK	.	.	.	.	.	.
40	CHEMISCHE INDUSTRIE	1474104	.	5242460	139812	5382272	.
53	HOLZBEARBEITUNG	84582	.	227259	4759	232016	.
55	ZELLSTOFF-, HOLZSCHLIFF-, PAPIER- UND PAPPEERZEUGUNG	156531	.	583008	20419	603427	.
59	GUMMI- UND KAUTSCHUKVERARBEITUNG	160043	.	328750	25770	354520	.
	INVESTITIONSGUETER PRODUZIERENDES GEWERBE	9096789	.	20475058	1625347	22100405	.
3021, 3025	HERSTELLUNG VON SCHMIEDE- UND PRESS- STUECKEN, STAHLVERFORMUNG, OBER- FLAECHENVEREDLUNG, HAERTUNG	.	.	.	.	.	.
31	STAHL- UND LEICHTMETALLBAU, SCHIENENFAHRZEUGBAU	1078723	.	3709470	156172	3865642	.
32	MASCHINENBAU	3453648	.	7874535	503139	8377674	.
33	STRASSENFAHRZEUGBAU, REP. VON KRAFTFAHRZEUGEN USW.	837556	.	2017408	476341	2493749	.
34	SCHIFFBAU	377118	.	.	.	482060	.
35	LUFT- UND RAUMFAHRZEUGBAU	.	.	.	.	.	.
36	ELEKTROTECHNIK, REP. VON HAUSHALTSGERAETEN	2232577	.	4853378	312790	5166168	.
37	FEINMECHANIK, OPTIK, HERST. VON UHREN	425798	.	321485	43480	364965	.
38	HERSTELLUNG VON EBM-WAREN	333540	.	671358	50426	721784	.
50	HERSTELLUNG VON BUEROMASCHINEN, ADV-GERAETEN UND -EINRICHTUNGEN	218561	.	282259	59086	341345	.
	VERBRAUCHSGUETER PRODUZIERENDES GEWERBE	2900870	.	5778987	148732	5927719	.
39	HERSTELLUNG VON MUSIKINSTRUMENTEN, SPIELWAREN, FUELLHALTERN USW.	121353	.	151180	7468	158648	.
51	FEINKERAMIK	172079	.	244117	4937	249054	.
52	HERSTELLUNG UND VERARBEITUNG VON GLAS	249143	.	527916	11311	539227	.
54	HOLZVERARBEITUNG	509844	.	1328014	35803	1363817	.
56	PAPIER- UND PAPPEVERARBEITUNG	100934	.	269284	6989	276273	.
57	DRUCKEREI, VERVIELFAELTIGUNG	947659	.	922787	14098	936885	.
58	HERSTELLUNG VON KUNSTSTOFFWAREN	158597	.	371048	10862	381910	.
61	LEDERERZEUGUNG	33308	.	102342	5434	107776	.
62	LEDERVERARBEITUNG	179125	.	.	.	212753	.
63	TEXTILGEWERBE	668483	.	1185703	35849	1221552	.
64	BEKLEIDUNGSGEWERBE	356040	.	458582	9840	468422	.
65	REP. VON GEBRAUCHSGUETERN (OHNE ELEKTRISCHE GERAETE)	4305	.	.	.	11402	.
	NAHRUNGS- UND GENUSSMITTELGEWERBE	1488097	.	11185005	1059279	12244284	.
68	ERNAHRUNGSGEWERBE	1445136	.	.	.	10915108	.
69	TABAKVERARBEITUNG	42961	.	.	.	1329176	.

\*) VORLÄUFIGE ERGEBNISSE.

2 BERGBAU UND VERARBEITENDES GEWERBE  
2.2 MONATSBERICHT FÜR BETRIEBE IM BERGBAU UND VERARBEITENDEN GEWERBE  
2.2.2 ERGEBNISSE FÜR FACHLICHE BETRIEBSTEILE  
2.2.2.1 FACHLICHE BETRIEBSTEILE UND BESCHÄFTIGTE IM AUGUST 1991 \*)

SYPRO- NUMMER	LAND	BETRIEBSTEILE		BESCHAEFTIGTE		VERAENDERUNG ZUM VORMONAT VH
	HAUPTGRUPPE WIRTSCHAFTSGRUPPE	INSGESAMT	ARBEITER	ANGESTELLTE 1)	INSGESAMT	
				ANZAHL		
	BERGBAU UND VERARBEITENDES GEWERBE INSGESAMT	8140	1031340	503154	1534494	-3.8
	LAENDER					
	BERLIN (OST)	580	47295	31268	78563	-3.8
	BRANDENBURG	1172	159648	79159	238807	-3.1
	MECKLENBURG-VORPOMMERN	610	66135	31765	87900	0.3
	SACHSEN	2736	359583	172395	531978	-4.1
	SACHSEN-ANHALT	1317	206182	100727	306909	-4.7
	THUERINGEN	1725	192497	87840	280337	-4.5
	HAUPTGRUPPEN UND WIRTSCHAFTSGRUPPEN					
21	BERGBAU	45	85708	29819	115527	-2.6
	VERARBEITENDES GEWERBE ZUSAMMEN	8095	945632	473335	1418967	-3.9
	GRUNDSTOFF- UND PRODUKTIONSGUETERGEWERBE	1326	186391	89147	275538	-3.8
22	MINERALOELVERARBEITUNG	11	8164	5291	13455	-2.8
24	HERSTELLUNG UND VERARBEITUNG VON SPALT- UND BRUTSTOFFEN	-	-	-	-	-
25	GEWINNUNG UND VERARBEITUNG VON STEINEN UND ERDEN	497	34981	11379	46360	-4.7
27	EISENSCHAFFENDE INDUSTRIE	34	20743	10782	31525	-3.5
28	NE-METALLERZEUGUNG, NE-METALL- HALBZEUGWERKE	24	10708	4753	15461	-4.3
29	GLASSEREI	129	18467	5926	24393	-10.0
3011, 3015, 3030	KALTWALZWERKE, STAB- UND DRAHTZIEHEREIEN, MECHANIK	60	8018	3708	11726	-7.5
40	CHEMISCHE INDUSTRIE	279	62008	38425	100433	-1.4
53	HOLZBEARBEITUNG	171	6223	1793	8016	-1.6
55	ZELLSTOFF-, HOLZSCHLIFF-, PAPIER- UND PAPPEERZEUGUNG	67	7545	2983	10526	-4.5
59	GUMMI- UND KAUTSCHUKVERARBEITUNG	54	9534	4107	13641	-4.5
	INVESTITIONSGUETER PRODUZIERENDES GEWERBE	3322	461218	277931	739149	-4.0
3021, 3025	HERSTELLUNG VON SCHMIEDE- UND PRESS- STUECKEN, STAHLVERFORMUNG, OBER- FLAECHENVEREDLUNG, HAERTUNG	110				
31	STAHL- UND LEICHTMETALLBAU, SCHIENENFAHRZEUGBAU	386	58567	30819	89386	-0.4
32	MASCHINENBAU	1169	167901	110189	278090	-4.4
33	STRASSENFAHRZEUGBAU, REP. VON KRAFTFAHRZEUGEN USW.	465	44125	21560	65685	-4.2
34	SCHIFFBAU	37	18470	9124	27594	-1.9
35	LUFT- UND RAUMFAHRZEUGBAU	2				
36	ELEKTROTECHNIK, REP. VON HAUSHALTSGERAETEN	684	109852	70465	180317	-4.6
37	FEINMECHANIK, OPTIK, HERST. VON UHREN	82	16042	12964	29006	-3.6
38	HERSTELLUNG VON EBM-WAREN	366	22809	9224	32033	-4.4
50	HERSTELLUNG VON BUEROMASCHINEN, ADV-GERAETEN UND -EINRICHTUNGEN	21	12254	8221	20475	-9.5
	VERBRAUCHSGUETER PRODUZIERENDES GEWERBE	2270	213932	72880	286812	-4.3
39	HERSTELLUNG VON MUSIKINSTRUMENTEN, SPIELWAREN, FUELLHALTERN USW.	119	10370	3305	13675	-8.2
51	FEINKERAMIK	62	11806	3181	14987	-2.6
52	HERSTELLUNG UND VERARBEITUNG VON GLAS	82	12956	4258	17214	-7.5
54	HOLZVERARBEITUNG	622	35440	10395	45835	-1.4
56	PAPIER- UND PAPPEERVERARBEITUNG	159	7950	2593	10543	-2.2
57	DRUCKEREI, Vervielfaeltigung	145	12412	8964	21376	-1.0
58	HERSTELLUNG VON KUNSTSTOFFWAREN	151	10522	4408	14930	-6.7
61	LEDERERZEUGUNG	24	2201	774	2975	25.5
62	LEDERVERARBEITUNG	155	18135	5554	23689	-3.0
63	TEXTILGEWERBE	393	54236	18456	72692	-7.5
64	BEKLEIDUNGSGEWERBE	333	37483	10913	48396	-3.7
65	REP. VON GEBRAUCHSGUETERN (OHNE ELEKTRISCHE GERAETE)	25	421	79	500	-
	NAHRUNGS- UND GENUSSMITTELGEWERBE	1177	84091	33377	117468	-2.6
68	ERNAHRUNGSGEWERBE	1168	81953	32773	114726	-2.6
69	TABAKVERARBEITUNG	9	2138	604	2742	-3.9

\*) VORLÄUFIGE ERGEBNISSE.

1) EINSCHL. TÄTIGER INHABER UND MITINHABER SOWIE UNBEZAHLT MITHILFENDER FAMILIENANGEHÖRIGER.

2 BERGBAU UND VERARBEITENDES GEWERBE  
2.2 MONATSBERICHT FUER BETRIEBE IM BERGBAU UND VERARBEITENDEN GEWERBE  
2.2.2 ERGEBNISSE FUER FACHLICHE BETRIEBSTEILE  
2.2.2.1 FACHLICHE BETRIEBSTEILE UND BESCHAEFTIGTE JANUAR - AUGUST 1991 \*)

SYPRO- NUMMER	LAND HAUPTGRUPPE WIRTSCHAFTSGRUPPE	BETRIEBSTEILE		BESCHAEFTIGTE		VERAEND. ZUM VORJAHRESZ. VH
		INSGESAMT	ARBEITER ANZAHL	ANGESTELLTE 1)	INSGESAMT	
	BERGBAU UND VERARBEITENDES GEWERBE INSGESAMT	8416	1233934	594228	1828161	.
	LAENDER					
	BERLIN (OST)	535	57889	39744	97633	.
	BRANDENBURG	1161	183624	90276	273900	.
	MECKLENBURG-VORPOMMERN	589	73570	34461	108031	.
	SACHSEN	2901	430027	204901	634928	.
	SACHSEN-ANHALT	1367	248609	116974	365584	.
	THUERINGEN	1863	240215	107872	348087	.
	HAUPTGRUPPEN UND WIRTSCHAFTSGRUPPEN					
21	BERGBAU	45	96578	31960	128538	.
	VERARBEITENDES GEWERBE ZUSAMMEN	8371	1137356	562268	1699624	.
	GRUNDSTOFF- UND PRODUKTIONSGUETERGEWERBE	1362	225714	103719	329433	.
22	MINERALOELVERARBEITUNG	11	9193	5848	15041	.
24	HERSTELLUNG UND VERARBEITUNG VON SPALT- UND BRUSTOFFEN	1	.	.	.	.
25	GEWINNUNG UND VERARBEITUNG VON STEINEN UND ERDEN	515	41610	13367	54978	.
27	EISENSCHAFFENDE INDUSTRIE	34	24986	11709	36695	.
28	NE-METALLERZEUGUNG, NE-METALL- HALBZEUGWERKE	26	13504	5691	19196	.
29	GIESSEREI	144	24071	8282	32353	.
3011, 3015, 3030	KALTWALZWERKE, STAB- UND DRAHTZIEHEREIEN, MECHANIK	65	.	.	.	.
40	CHEMISCHE INDUSTRIE	274	71705	42854	114559	.
53	HOLZBEARBEITUNG	161	7693	2019	9712	.
55	ZELLSTOFF-, HOLZSCHLIFF-, PAPIER- UND PAPPEERZEUGUNG	72	9679	3949	13628	.
59	GUMMI- UND KAUTSCHUKVERARBEITUNG	60	12330	5528	17858	.
	INVESTITIONSGUETER PRODUZIERENDES GEWERBE	3422	558078	335015	893093	.
3021, 3025	HERSTELLUNG VON SCHMIEDE- UND PRESS- STUECKEN, STAHLVERFORMUNG, OBER- FLAECHENVORBEREITUNG, HAERTUNG	108	.	.	.	.
31	STAHL- UND LEICHTMETALLBAU, SCHIENENFAHRZEUGBAU	367	57816	31376	89192	.
32	MASCHINENBAU	1231	208041	135236	343277	.
33	STRASSENFAHRZEUGBAU, REP. VON KRAFTFAHRZEUGEN USW.	471	53868	25995	79863	.
34	SCHIFFBAU	33	19467	9521	28986	.
35	LUFT- UND RAUMFAHRZEUGBAU	2	.	.	.	.
36	ELEKTROTECHNIK, REP. VON HAUSHALTSGERAETEN	718	139187	91279	230466	.
37	FEINMECHANIK, OPTIK, HERST. VON UHREN	86	21066	14656	35722	.
38	HERSTELLUNG VON EBM-WAREN	384	29166	11521	40687	.
50	HERSTELLUNG VON BUERO MASCHINEN, ADV-GERAETEN UND -EINRICHTUNGEN	24	16414	9108	25522	.
	VERBRAUCHSGUETER PRODUZIERENDES GEWERBE	2388	258119	86465	344585	.
39	HERSTELLUNG VON MUSIKINSTRUMENTEN, SPIELWAREN, FUELLHALTERN USW.	128	13034	4145	17179	.
51	FEINKERAMIK	64	13781	3645	17426	.
52	HERSTELLUNG UND VERARBEITUNG VON GLAS	88	15869	5348	21217	.
54	HOLZVERARBEITUNG	640	39808	11587	51395	.
56	PAPIER- UND PAPPEVERARBEITUNG	172	8573	3102	12674	.
57	DRUCKEREI, VERVIELFAELTIGUNG	142	12762	8442	21204	.
58	HERSTELLUNG VON KUNSTSTOFFWAREN	155	12785	5482	18266	.
61	LEDERERZEUGUNG	25	2378	802	3180	.
62	LEDERVERARBEITUNG	165	21689	6406	28094	.
63	TEXTILGEWERBE	431	70872	23738	94610	.
64	BEKLEIDUNGSGEWERBE	353	45144	13663	58808	.
65	REP. VON GEBRAUCHSGUETERN (OHNE ELEKTRISCHE GERAETE)	26	424	106	530	.
	NAHRUNGS- UND GENUSSMITTELGEWERBE	1199	95445	37068	132513	.
68	ERNAHRUNGSGEWERBE	1190	93005	36352	129357	.
69	TABAKVERARBEITUNG	10	2440	716	3156	.

\*) VORLAEUFIGE ERGEBNISSE.

1) EINSCHL. TAEETIGER INHABER UND MITINHABER SOWIE UNBEZAHLT MITHELFENDER FAMILIENANGEHOERIGER.



2 BERGBAU UND VERARBEITENDES GEWERBE  
2.2 MONATSBERICHT FÜR BETRIEBE IM BERGBAU UND VERARBEITENDEN GEWERBE  
2.2.2 ERGEBNISSE FÜR FACHLICHE BETRIEBSTEILE  
2.2.2.2 UMSATZ IM AUGUST 1991 \*)

SYPRO- NUMMER	LAND		UMSATZ		VERÄNDERUNG ZUM VORMONAT
	HAUPTGRUPPE	WIRTSCHAFTSGRUPPE	INLAND	AUSLAND 1000 DM	
	BERGBAU UND VERARBEITENDES GEWERBE INSGESAMT		6077268	1177046	7254314 -3.8
	LAENDER				
	BERLIN (OST)		331402	89344	420746 10.5
	BRANDENBURG		1329246	134067	1463313 -7.3
	MECKLENBURG-VORPOMMERN		392347	51895	444242 -9.2
	SACHSEN		1878439	286911	2165350 -3.0
	SACHSEN-ANHALT		1374179	425291	1799470 -3.0
	THUERINGEN		771655	189538	961193 -4.1
	HAUPTGRUPPEN UND WIRTSCHAFTSGRUPPEN				
21	BERGBAU		693483	36190	729673 -3.4
	VERARBEITENDES GEWERBE ZUSAMMEN		5383785	1140856	6524641 -3.8
	GRUNDSTOFF- UND PRODUKTIONSGÜTERGEWERBE		1486359	347092	1833451 -2.6
22	MINERALDELVERARBEITUNG		259796	22221	282017 2.8
24	HERSTELLUNG UND VERARBEITUNG VON SPALT- UND BRUTSTOFFEN		-	-	-
25	GEWINNUNG UND VERARBEITUNG VON STEINEN UND ERDEN		259750	2547	262297 -0.0
27	EISENSCHAFFENDE INDUSTRIE		187804	85822	273626 -1.3
28	NE-METALLERZEUGUNG, NE-METALL-HALBZEUGWERKE		120771	11209	131980 -3.1
29	GIESSEREI		54570	2121	56691 -10.8
3011, 3015, 3030	KALTHALZWERKE, STAB- UND DRAHTZIEHEREIEN, MECHANIK		31882	2231	34113 -1.7
40	CHEMISCHE INDUSTRIE		469789	184746	654535 -4.0
53	HOLZBEARBEITUNG		27395	486	27881 -1.8
55	ZELLSTOFF-, HOLZSCHLIFF-, PAPIER- UND PAPPEERZEUGUNG		42448	18571	61019 -27.4
59	GUMMI-VERARBEITUNG		32154	17138	49292 25.1
3021, 3025	INVESTITIONSGÜTER PRODUZIERENDES GEWERBE		1951598	669696	2621294 -1.5
31	HERSTELLUNG VON SCHMIEDE- UND PRESSSTÜCKEN, STAHLVERFORMUNG, OBERFLÄCHENVEREDLUNG, HAERTUNG				
32	STAHL- UND LEICHTMETALLBAU, SCHIENENFAHRZEUGBAU		370052	148777	518829 11.5
33	MASCHINENBAU		651398	362989	1014387 -5.5
34	STRASSENFAHRZEUGBAU, REP. VON KRAFTFAHRZEUGEN USW.		192522	25359	217881 -9.9
35	SCHIFFBAU		19608	39712	59320 -10.6
36	LUFT- UND RAUMFAHRZEUGBAU				
37	ELEKTROTECHNIK, REP. VON HAUSHALTSGERÄTEN		525432	80656	606088 -0.4
38	FEINMECHANIK, OPTIK, HERST. VON UHREN		32443	4346	36789 10.6
50	HERSTELLUNG VON EBM-WAREN		88678	3670	92348 -4.7
	HERSTELLUNG VON BÜROMASCHINEN, ADV-GERÄTEN UND -EINRICHTUNGEN		24020	1182	25202 10.4
	VERBRAUCHSGÜTER PRODUZIERENDES GEWERBE		641975	84025	726000 -4.5
39	HERSTELLUNG VON MUSIKINSTRUMENTEN, SPIELWAREN, FUELLHALTERN USW.		15332	8270	23602 -7.6
51	FEINKERAMIK		23107	8111	31218 0.9
52	HERSTELLUNG UND VERARBEITUNG VON GLAS		43908	8270	52178 -18.8
54	HOLZVERARBEITUNG		143646	8412	152058 -1.6
56	PAPIER- UND PAPPEVERARBEITUNG		36724	8933	45657 -11.0
57	DRUCKEREI, Vervielfältigung		130028	8620	138648 2.5
58	HERSTELLUNG VON KUNSTSTOFFWAREN		47359	6326	53685 -1.9
61	LEDERERZEUGUNG		10466	1120	11586 -14.6
62	LEDERVERARBEITUNG		25671	1857	27528 5.9
63	TEXTILGEWERBE		103946	19586	123532 -7.7
64	BEKLEIDUNGSGEWERBE		60417	4520	64937 -5.9
65	REP. VON GEBRAUCHSGÜTERN (OHNE ELEKTRISCHE GERÄTE)		1371	-	1371 -9.1
	NAHRUNGS- UND GENUSSMITTELGEWERBE		1303853	40043	1343896 -9.1
68	ERNAHRUNGSGEWERBE				1233098 -6.6
69	TABAKVERARBEITUNG				110798 -30.4

\*) VORLÄUFIGE ERGEBNISSE.

2 BERGBAU UND VERARBEITENDES GEWERBE  
2.2 MONATSBERICHT FUER BETRIEBE IM BERGBAU UND VERARBEITENDEN GEWERBE  
2.2.2 ERGEBNISSE FUER FACHLICHE BETRIEBSTEILE  
2.2.2.2 UMSATZ JANUAR - AUGUST 1991 \*)

SYPRO- NUMMER	LAND HAUPTGRUPPE WIRTSCHAFTSGRUPPE	UMSATZ		INSGESAMT	VERÄND. ZUM VORJAHRESZ. VH
		INLAND	AUSLAND 1000 DM		
	BERGBAU UND VERARBEITENDES GEWERBE INSGESAMT	52577651	7697115	60274765	.
	LAENDER				
	BERLIN (OST)	2619946	310027	2929973	.
	BRANDENBURG	11664215	1019815	12684030	.
	MECKLENBURG-VORPOMMERN	3364766	439737	3804503	.
	SACHSEN	16427333	1995584	18422917	.
	SACHSEN-ANHALT	11625910	2684695	14310605	.
	THUERINGEN	6875481	1247257	8122738	.
	HAUPTGRUPPEN UND WIRTSCHAFTSGRUPPEN				
21	BERGBAU	6704621	277525	6982146	.
	VERARBEITENDES GEWERBE ZUSAMMEN	45873030	7419590	53292620	.
	GRUNDSTOFF- UND PRODUKTIONSGUETERGEWERBE	12695327	2211283	14906610	.
22	MINERALOELVERARBEITUNG	2234407	156156	2390563	.
24	HERSTELLUNG UND VERARBEITUNG VON SPALT- UND BRUTSTOFFEN	.	.	.	.
25	GEWINNUNG UND VERARBEITUNG VON STEINEN UND ERDEN	1674777	20104	1694881	.
27	EISENSCHAFFENDE INDUSTRIE	1592444	633448	2225892	.
28	NE-METALLERZEUGUNG, NE-METALL- HALBZEUGWERKE	1009900	68177	1078077	.
29	GIESSEREI	562954	18026	580980	.
3011, 3015, 3030	KALTWALZWERKE, STAB- UND DRAHTZIEHEREIEN, MECHANIK	.	.	.	.
40	CHEMISCHE INDUSTRIE	4352169	1101268	5453437	.
53	HOLZBEARBEITUNG	246225	5371	251596	.
55	ZELLSTOFF-, HOLZSCHLIFF-, PAPIER- UND PAPPEERZEUGUNG	434279	130708	564987	.
59	GUMMI-VERARBEITUNG	288585	60828	349413	.
	INVESTITIONSGUETER PRODUZIERENDES GEWERBE	16599853	4016310	20616163	.
3021, 3025	HERSTELLUNG VON SCHMIEDE- UND PRESS- STUECKEN, STAHLVERFORMUNG, OBER- FLAECHEHVEREDLUNG, HAERTUNG	.	.	.	.
31	STAHL- UND LEICHTMETALLBAU, SCHIENENFAHRZEUGBAU	2674723	1095837	3770560	.
32	MASCHINENBAU	6166298	1707312	7873610	.
33	STRASSENFAHRZEUGBAU, REP. VON KRAFTFAHRZEUGEN USW.	1743077	242205	1985282	.
34	SCHIFFBAU	229144	235634	464778	.
35	LUFT- UND RAUMFAHRZEUGBAU	.	.	.	.
36	ELEKTROTECHNIK, REP. VON HAUSHALTSGERAETEN	4318552	530348	4848900	.
37	FEINMECHANIK, OPTIK, HERST. VON UHREN	235528	58618	294146	.
38	HERSTELLUNG VON EBM-WAREN	665285	52722	718007	.
50	HERSTELLUNG VON BUEROMASCHINEN, ADV-GERAETEN UND -EINRICHTUNGEN	216187	72654	288841	.
	VERBRAUCHSGUETER PRODUZIERENDES GEWERBE	5368289	729093	6097382	.
39	HERSTELLUNG VON MUSIKINSTRUMENTEN, SPIELWAREN, FUELLHALTERN USW.	131427	53590	185017	.
51	FEINKERAMIK	187485	57981	245466	.
52	HERSTELLUNG UND VERARBEITUNG VON GLAS	439863	94528	534391	.
54	HOLZVERARBEITUNG	1243235	139046	1382281	.
56	PAPIER- UND PAPPEVERARBEITUNG	281381	45779	327160	.
57	DRUCKEREI, VERVIELFAELTIGUNG	890113	56296	946409	.
58	HERSTELLUNG VON KUNSTSTOFFWAREN	390311	32558	422869	.
61	LEDERERZEUGUNG	81214	17641	98855	.
62	LEDERVERARBEITUNG	188773	27991	216764	.
63	TEXTILGEWERBE	999684	163686	1163370	.
64	BEKLEIDUNGSGEWERBE	522307	39997	562304	.
65	REP. VON GEBRAUCHSGUETERN (OHNE ELEKTRISCHE GERAETE)	12496	-	12496	.
	NAHRUNGS- UND GENUSSMITTELGEWERBE	11209561	462904	11672465	.
68	ERNAEHRUNGSGEWERBE	.	.	10350887	.
69	TABAKVERARBEITUNG	.	.	1321578	.

\*) VORLAEUFIGE ERGEBNISSE.

**INDEX DES AUFTRAGSEINGANGS FÜR DAS VERARBEITENDE GEWERBE**  
**2. Halbjahr 1990 = 100**

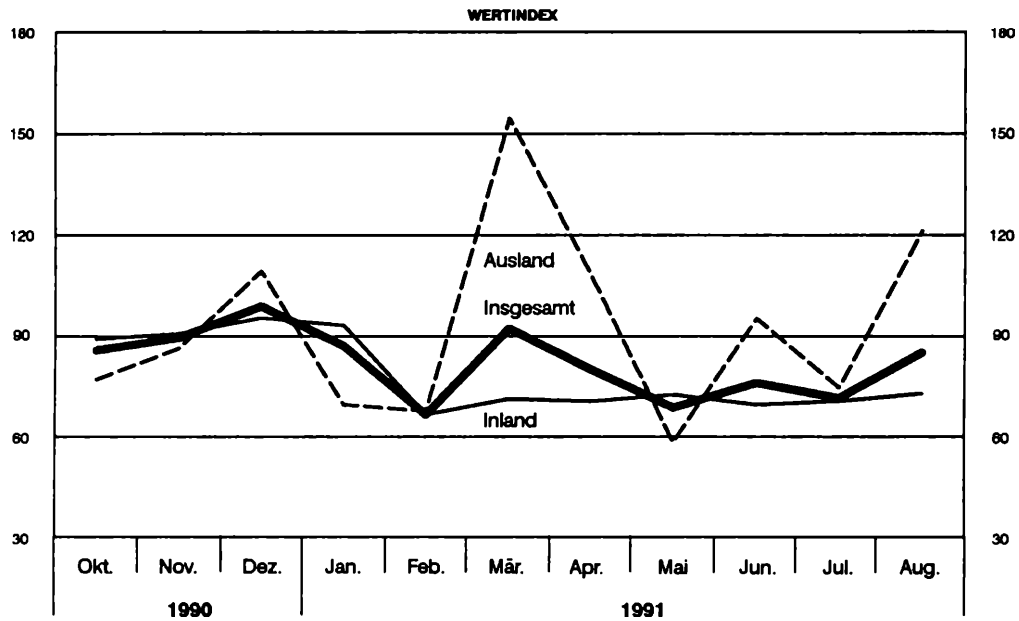

**INDEX DER NETTOPRODUKTION FÜR DAS VERARBEITENDE GEWERBE**  
**3. Vierteljahr 1990 = 100**

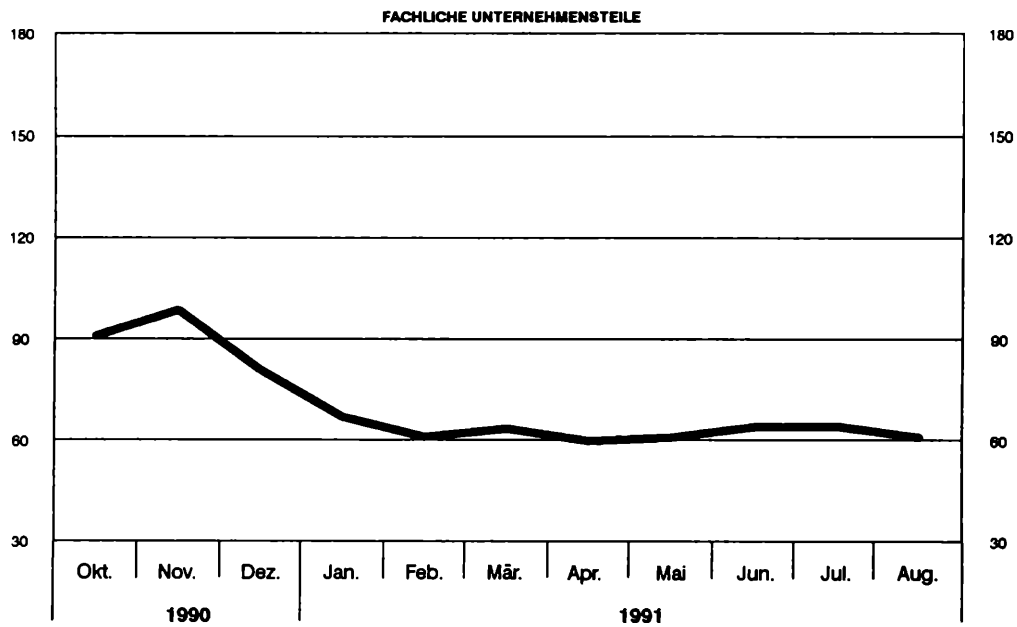

2 BERGBAU UND VERAR  
2.3 INDIZES DES AUFTRAGSEINGANGS UND  
2. HALBJAHR  
ORIGINAL  
WERT

SYPRO- NR.	WIRTSCHAFTSGLIEDERUNG		1991 AUG.	1991 JULI	1991 JUNI	1991 MAI	1990 AUG.	1990 JULI
INDIZES DES								
	VERARBEITENDES GEWERBE	INSGESAMT	84.9	71.3	75.8	68.5	105.1	135.7
		INLAND	72.5	70.3	69.2	72.1	102.8	139.9
		AUSLAND	120.8	74.2	95.0	58.0	111.9	123.6
	GRUNDSTOFF-U. PRODUKTIONSGUETERGEWERBE	INSGESAMT	52.4	64.3	59.9	59.2	116.3	154.0
	DARUNTER:							
25	GEW. U. VERARB. V. STEINEN U. ERDEN	INSGESAMT	67.9	69.7	68.1	63.4	95.4	162.4
27	EISENSCHAFFENDE INDUSTRIE	INSGESAMT	43.6	59.9	48.1	49.2	205.6	88.7
40	CHEMISCHE INDUSTRIE	INSGESAMT	48.5	66.7	63.7	62.8	93.9	176.8
	INVESTITIONSGUETER PRODUZIERENDES GEWERBE	INSGESAMT	121.2	81.0	93.7	78.3	93.6	125.0
	DARUNTER:							
31	STAHL-U. LEICHTMETALLBAU, SCHIENENFAHRZEUGBAU	INSGESAMT	256.7	118.9	176.0	82.5	67.1	134.9
32	MASCHINENBAU	INSGESAMT	182.0	96.6	120.3	100.1	91.3	98.5
33	STRASSENFAHRZEUGBAU	INSGESAMT	32.4	30.2	43.7	44.5	151.3	116.6
36	ELEKTROTECHNIK	INSGESAMT	50.5	51.9	53.2	59.9	76.3	164.3
37	FEINMECHANIK, OPTIK, H. V. UHREN	INSGESAMT	102.7	53.8	42.6	68.4	98.0	164.7
50	H. V. BUEROMASCHINEN, ADV-GERAETEN U. -EINR.	INSGESAMT	26.2	20.2	27.1	33.1	105.7	97.9
	VERBRAUCHSGUETER PRODUZIERENDES GEWERBE	INSGESAMT	57.3	60.4	62.3	62.2	111.8	124.0
	DARUNTER:							
57	DRUCKEREI, VERVIELFAELTIGUNG	INSGESAMT	121.1	105.5	119.6	117.7	106.9	105.4
63	TEXTILGEWERBE	INSGESAMT	53.5	57.0	65.6	52.4	115.0	123.6
INDIZES DES								
	VERARBEITENDES GEWERBE	INSGESAMT	51.7	53.2	53.6	49.4	106.2	108.6
		INLAND	60.7	64.8	65.7	62.3	107.8	112.7
		AUSLAND	35.2	31.9	31.3	25.6	103.2	101.0
	GRUNDSTOFF-U. PRODUKTIONSGUETERGEWERBE	INSGESAMT	63.2	65.5	65.4	62.8	103.3	121.3
	DARUNTER:							
25	GEW. U. VERARB. V. STEINEN U. ERDEN	INSGESAMT	75.9	75.2	70.8	66.5	111.6	141.3
27	EISENSCHAFFENDE INDUSTRIE	INSGESAMT	61.5	62.2	67.8	69.6	109.9	132.2
40	CHEMISCHE INDUSTRIE	INSGESAMT	65.3	68.0	65.7	61.6	96.1	110.0
	INVESTITIONSGUETER PRODUZIERENDES GEWERBE	INSGESAMT	46.5	47.4	48.0	42.7	108.3	105.3
	DARUNTER:							
31	STAHL-U. LEICHTMETALLBAU, SCHIENENFAHRZEUGBAU	INSGESAMT	106.5	94.5	102.6	100.0	88.4	93.4
32	MASCHINENBAU	INSGESAMT	45.8	48.4	48.4	39.3	113.2	106.8
33	STRASSENFAHRZEUGBAU	INSGESAMT	12.3	16.1	23.3	24.4	103.9	122.0
36	ELEKTROTECHNIK	INSGESAMT	40.3	41.7	39.2	37.5	107.4	106.8
37	FEINMECHANIK, OPTIK, H. V. UHREN	INSGESAMT	24.6	22.2	22.3	20.5	100.6	104.9
50	H. V. BUEROMASCHINEN, ADV-GERAETEN U. -EINR.	INSGESAMT	20.1	18.2	28.2	26.2	111.4	113.2
	VERBRAUCHSGUETER PRODUZIERENDES GEWERBE	INSGESAMT	51.3	53.5	54.1	51.2	102.9	98.2
	DARUNTER:							
57	DRUCKEREI, VERVIELFAELTIGUNG	INSGESAMT	127.8	124.7	124.4	110.4	120.9	97.8
63	TEXTILGEWERBE	INSGESAMT	30.4	32.7	35.1	34.1	106.7	102.9

## BEITENDES GEWERBE

## UMSATZES FUER DAS VERARBEITENDE GEWERBE

1990 = 100

WERT

INDEX

1991 2.VJ	1991 1.VJ	1990 4.VJ	1991 1.HJ	1990 2.HJ	VERAENDERUNG IN PROZENT								SYPRO- NR.
					AUG. 1991 GEGEN		JULI 1991 GEGEN		2.VJ 1991 GEGEN 1.VJ 1991	1.VJ 1991 GEGEN 4.VJ 1990	1.HJ 1991 GEGEN 2.HJ 1990		
					AUG. 1990	JULI 1991	JULI 1990	JUNI 1991					
AUFTRAGSEINGANGS													
74.7	81.8	91.2	78.3	100.0	-19.2	19.1	-47.5	-5.9	-8.7	-10.3	-21.7		
70.5	76.6	91.4	73.6	100.0	-29.5	3.1	-49.7	1.6	-8.0	-16.2	-26.4		
86.9	96.8	90.5	91.9	100.0	8.0	62.8	-40.0	-21.9	-10.2	7.0	-8.1		
62.7	73.3	80.9	68.0	100.0	-54.9	-18.5	-58.2	7.3	-14.5	-9.4	-32.0		
63.9	38.5	80.9	51.2	100.0	-28.8	-2.6	-57.1	2.3	66.0	-52.4	-48.8	25	
54.9	82.3	75.6	68.6	100.0	-78.8	-27.2	-32.5	24.5	-33.3	8.9	-31.4	27	
64.5	75.6	81.4	70.5	100.0	-48.3	-27.3	-62.3	4.7	-15.8	-5.9	-29.5	40	
88.6	91.5	99.9	90.1	100.0	29.5	49.6	-35.2	-13.6	-3.2	-8.4	-9.9		
116.9	157.2	100.4	137.1	100.0	282.6	115.9	-11.9	-32.4	-25.6	56.6	37.1	31	
123.1	110.1	107.9	116.6	100.0	99.3	88.4	-1.9	-19.7	11.8	2.0	16.6	32	
42.7	51.3	79.0	47.0	100.0	-78.6	7.3	-74.1	-30.9	-16.8	-35.1	-53.0	33	
57.5	68.5	95.3	63.0	100.0	-33.8	-2.7	-68.4	-2.4	-16.1	-28.1	-37.0	36	
55.7	104.1	93.7	79.9	100.0	4.8	90.9	-67.3	26.3	-46.5	11.1	-20.1	37	
27.1	42.7	98.9	34.9	100.0	-75.2	29.7	-79.4	-25.5	-36.5	-56.8	-65.1	50	
63.3	74.0	90.4	68.6	100.0	-48.7	-5.1	-51.3	-3.0	-14.5	-18.1	-31.4		
110.0	100.7	96.6	105.3	100.0	13.3	14.8	0.1	-11.8	9.2	4.2	5.3	57	
62.7	59.5	87.5	61.1	100.0	-53.5	-6.1	-53.9	-13.1	5.4	-32.0	-38.9	63	
UMSATZES													
52.4	51.7	96.8	52.0	100.0	-51.3	-2.8	-51.0	-0.7	1.4	-46.6	-48.0		
64.8	67.9	94.6	66.4	100.0	-43.7	-6.3	-42.5	-1.4	-4.6	-28.2	-33.6		
29.6	21.9	100.9	25.7	100.0	-65.9	10.3	-68.4	1.9	35.2	-78.3	-74.3		
63.9	64.9	93.9	64.4	100.0	-38.8	-3.5	-46.0	0.2	-1.5	-30.9	-35.6		
66.9	45.9	82.0	56.4	100.0	-32.0	0.9	-46.8	6.2	45.8	-44.0	-43.6	25	
67.1	56.9	86.9	62.0	100.0	-44.0	-1.1	-53.0	-8.3	17.9	-34.5	-38.0	27	
64.1	72.8	101.2	68.4	100.0	-32.0	-4.0	-38.2	3.5	-12.0	-28.1	-31.6	40	
46.8	44.4	97.5	45.6	100.0	-57.1	-1.9	-55.0	-1.2	5.4	-54.5	-54.4		
119.6	66.0	111.4	92.8	100.0	20.5	12.7	1.2	-7.9	81.2	-40.8	-7.2	31	
42.5	44.5	95.4	43.5	100.0	-59.5	-5.4	-54.7	-	-4.5	-53.4	-56.5	32	
24.1	24.9	93.3	24.5	100.0	-88.2	-23.6	-86.8	-30.9	-3.2	-73.3	-75.6	33	
38.4	46.1	95.7	42.3	100.0	-62.5	-3.4	-61.0	6.4	-16.7	-51.8	-67.7	36	
22.4	27.5	97.5	25.0	100.0	-75.5	10.8	-78.8	-0.4	-18.5	-71.8	-75.0	37	
26.5	37.7	93.9	32.1	100.0	-82.0	10.4	-83.9	-35.5	-29.7	-59.9	-67.9	50	
53.0	56.0	99.6	54.5	100.0	-50.1	-4.1	-45.5	-1.1	-5.4	-43.8	-45.5		
113.9	92.7	91.7	103.3	100.0	5.7	2.5	27.5	0.2	22.9	1.1	3.3	57	
34.1	38.5	96.5	36.3	100.0	-71.5	-7.0	-68.2	-6.8	-11.4	-60.1	-63.7	63	

SYPRO- NR.	WIRTSCHAFTSZWEIG	GEWICH- TUNG	1991 AUG.	1991 JULI	1991 JUNI	1991 MAI	1990 AUG.	1990 JULI
KALENDER								
	VERARBEITENDES GEWERBE	100	60.4	63.7	63.6	60.4	100.7	108.5
	GRUNDSTOFF-U. PRODUKTIONSGUETERGEWERBE	19.43	70.9	70.7	67.4	67.6	92.2	122.6
	DARUNTER:							
22	MINERALOELVERARBEITUNG	2.05	116.1	114.9	107.6	113.8	86.5	120.1
25	GEW. U. VERARB. V. STEINEN U. ERDEN	4.69	54.9	58.1	52.1	54.4	92.0	131.4
27	EISENSCHAFFENDE INDUSTRIE	2.05	73.7	74.3	83.3	82.8	95.2	108.8
29	GIESSEREI	1.76	33.4	35.2	46.6	45.6	91.1	123.9
40	CHEMISCHE INDUSTRIE	6.30	79.4	75.0	66.7	65.7	91.0	123.9
	INVESTITIONSGUETER PRODUZIERENDES GEWERBE	56.60	48.6	51.9	53.2	48.1	102.0	107.0
	DARUNTER:							
31	STAHL-U. LEICHTMETALLBAU, SCHIENENFAHRZEUGBAU	5.57	100.3	104.7	89.8	86.0	105.9	107.3
32	MASCHINENBAU	26.76	42.0	45.0	49.5	42.4	103.6	101.7
33	STRASSENFAHRZEUGBAU, REP. V. KRAFTFAHRZEUGEN USW	4.33	64.4	77.2	76.7	71.8	102.3	117.9
36	ELEKTROTECHNIK, REP. V. HAUSHALTSGERAETEN	13.56	39.1	39.1	42.1	36.2	97.0	114.6
37	FEINMECHANIK, OPTIK, H. V. UHREN	2.05	20.9	23.7	20.5	23.7	107.8	96.3
50	H. V. BUEROMASCHINEN, ADV-GERAETEN U. -EINRICHTUNGEN	1.54	22.4	23.6	30.3	34.2	109.5	102.0
	VERBRAUCHSGUETER PRODUZIERENDES GEWERBE	10.41	64.7	69.3	72.6	67.3	102.1	101.8
	DARUNTER:							
54	HOLZVERARBEITUNG	1.47	59.5	58.6	65.8	65.0	101.3	105.4
57	DRUCKEREI, VERVIELFAELTIGUNG	1.91	113.7	111.5	112.5	100.6	111.5	90.3
63	TEXTILGEWERBE	2.71	62.4	82.6	83.6	77.4	99.2	102.5
	NAHRUNGS-U. GENUSSMITTELGEWERBE	13.56	91.4	98.4	94.8	95.9	106.5	100.1
ARBEITSTAEGLICH								
	VERARBEITENDES GEWERBE	100	60.6	62.6	63.2	61.0	98.7	109.1
	GRUNDSTOFF-U. PRODUKTIONSGUETERGEWERBE	19.43	71.0	69.9	67.1	68.1	90.8	123.1
	DARUNTER:							
22	MINERALOELVERARBEITUNG	2.05	116.1	114.9	107.6	113.8	86.5	120.1
25	GEW. U. VERARB. V. STEINEN U. ERDEN	4.69	55.1	57.0	51.7	54.9	90.3	132.1
27	EISENSCHAFFENDE INDUSTRIE	2.05	73.9	73.5	83.0	83.2	94.1	109.2
29	GIESSEREI	1.76	33.6	34.3	46.1	46.3	88.6	124.9
40	CHEMISCHE INDUSTRIE	6.30	79.5	74.3	66.5	66.1	90.0	124.2
	INVESTITIONSGUETER PRODUZIERENDES GEWERBE	56.60	48.7	51.0	52.8	48.6	99.8	107.6
	DARUNTER:							
31	STAHL-U. LEICHTMETALLBAU, SCHIENENFAHRZEUGBAU	5.57	100.6	103.3	89.4	86.6	104.4	107.7
32	MASCHINENBAU	26.76	42.2	44.1	49.1	42.8	101.3	102.3
33	STRASSENFAHRZEUGBAU, REP. V. KRAFTFAHRZEUGEN USW	4.33	64.6	75.7	76.1	72.6	100.1	118.6
36	ELEKTROTECHNIK, REP. V. HAUSHALTSGERAETEN	13.56	39.2	38.3	41.8	36.6	95.0	115.2
37	FEINMECHANIK, OPTIK, H. V. UHREN	2.05	21.0	23.2	20.4	23.9	105.5	96.9
50	H. V. BUEROMASCHINEN, ADV-GERAETEN U. -EINRICHTUNGEN	1.54	22.5	23.1	30.1	34.6	107.0	102.6
	VERBRAUCHSGUETER PRODUZIERENDES GEWERBE	10.41	64.9	67.9	72.1	68.0	99.9	102.4
	DARUNTER:							
54	HOLZVERARBEITUNG	1.47	59.8	57.3	65.3	65.7	98.9	106.1
57	DRUCKEREI, VERVIELFAELTIGUNG	1.91	114.0	110.0	111.9	101.3	109.9	90.7
63	TEXTILGEWERBE	2.71	62.8	80.4	82.7	78.4	96.4	103.3
	NAHRUNGS-U. GENUSSMITTELGEWERBE	13.56	91.8	96.3	94.0	97.0	104.1	100.6

## SEITENDES GEWERBE

## DUKTION

## FUER DAS VERARBEITENDE GEWERBE

3. VIERTELJAHR 1990 = 100

1991 2.VJ	1991 1.VJ	1990 4.VJ	1991 1.HJ	1990 2.HJ	VERÄNDERUNG IN PROZENT							SYPRO- NR.
					AUG. 1991 GEGEN		JULI 1991 GEGEN		2.VJ 1991 GEGEN	1.VJ 1991 GEGEN	1.HJ 1991 GEGEN	
					AUG. 1990	JULI 1991	JULI 1990	JUNI 1991	1.VJ 1991	4.VJ 1990	2.HJ 1990	
MONATLICH												
61.1	63.4	89.8	62.3	94.9	-40.0	-5.2	-41.3	+0.2	-3.6	-29.4	-34.4	VERARB.GEW
68.3	71.3	88.7	69.8	94.4	-23.1	0.3	-42.3	+4.9	-4.2	-19.6	-26.1	G.U.P.
DARUNTER:												
104.7	110.1	90.3	107.4	95.2	34.2	1.0	-4.3	+6.8	-4.9	+21.9	+12.8	22
51.8	32.6	63.6	42.2	81.8	-40.3	-5.5	-55.8	+11.5	+58.9	-48.7	-48.4	25
82.3	80.8	74.4	81.6	87.2	-22.6	-0.8	-31.7	-10.8	+1.9	+8.6	-6.4	27
46.1	47.8	67.4	46.9	83.7	-63.3	-5.1	-71.6	-24.5	-3.6	-29.1	-44.0	29
71.3	86.4	118.7	78.9	109.3	-12.7	5.9	-39.5	+12.4	-17.5	-27.2	-27.8	40
49.3	51.4	85.8	50.4	92.9	-52.4	-6.4	-51.5	-2.4	-4.1	-40.1	-45.7	INVEST.
DARUNTER:												
84.6	72.1	101.1	78.3	100.6	-5.3	-4.2	-2.4	+16.6	+17.3	-28.7	-22.2	31
43.9	46.2	82.6	45.0	91.3	-59.5	-6.7	-55.8	-9.1	-5.0	-44.1	-50.7	32
74.4	73.1	86.1	73.8	93.1	-37.0	-16.6	-34.5	+0.7	+1.8	-15.1	-20.7	33
38.2	43.8	82.5	41.0	91.2	-59.7	0.0	-65.9	-7.1	-12.8	-46.9	-55.0	36
25.0	46.3	137.3	35.7	118.7	-80.6	-11.8	-75.4	+15.6	-46.0	-66.3	-69.9	37
35.1	32.0	67.3	33.6	83.7	-79.5	-5.1	-76.9	-22.1	+9.7	-52.5	-59.9	50
69.5	71.6	93.3	70.6	96.6	-36.6	-6.6	-31.9	-4.5	-2.9	-23.3	-26.9	VERBRAUCH.
DARUNTER:												
66.5	74.0	97.9	70.3	99.0	-41.5	1.5	-44.4	-10.9	-10.1	-24.4	-29.0	54
103.7	85.9	84.4	94.8	92.2	2.0	2.0	+23.5	-0.9	+20.7	+1.8	+2.8	57
79.3	92.9	100.1	86.1	100.0	-37.1	-24.5	-19.4	-1.2	-14.6	-7.2	-13.9	63
93.6	96.0	104.9	94.8	102.4	-14.2	-7.1	-1.7	+3.8	-2.5	-8.5	-7.4	N.U.G.
BEREINIGT												
60.7	64.0	91.7	62.4	96.1	-38.6	-3.2	-42.6	-0.9	-5.2	-30.2	-35.1	VERARB.GEW
67.9	71.8	89.9	69.9	95.2	-21.8	1.6	-43.2	+4.2	-5.4	-20.1	-26.6	G.U.P.
DARUNTER:												
104.7	110.6	90.3	107.7	95.2	34.2	1.0	-4.3	+6.8	-5.3	+22.5	+13.1	22
51.4	33.0	64.7	42.2	82.6	-39.0	-3.3	-56.9	+10.3	+55.8	-49.0	-48.9	25
82.0	81.3	75.2	81.6	87.8	-21.5	0.5	-32.7	-11.4	+0.9	+8.1	-7.1	27
45.6	48.4	69.2	47.0	85.0	-62.1	-2.0	-72.5	-25.6	-5.8	-30.1	-44.7	29
71.0	86.9	119.9	79.0	110.1	-11.7	7.0	-40.2	+11.7	-18.3	-27.5	-28.2	40
49.0	51.9	87.8	50.4	94.2	-51.2	-4.5	-52.6	-3.4	-5.6	-40.9	-46.5	INVEST.
DARUNTER:												
84.1	72.7	102.6	78.4	101.5	-3.6	-2.6	-4.1	+15.5	+15.7	-29.1	-22.8	31
43.5	46.6	84.6	45.1	92.6	-58.3	-4.3	-56.9	-10.2	-6.7	-44.9	-51.3	32
73.7	74.1	88.2	73.9	94.3	-35.5	-14.7	-36.2	-0.5	-0.5	-16.0	-21.6	33
37.9	44.2	84.2	41.1	92.4	-58.7	2.3	-66.8	-8.4	-14.3	-47.5	-55.5	36
24.8	46.5	140.0	35.7	120.3	-80.1	-9.5	-76.1	+13.7	-46.7	-66.8	-70.3	37
34.7	32.3	68.9	33.5	84.7	-79.0	-2.6	-77.5	-23.3	+7.4	-53.1	-60.4	50
68.9	72.3	95.3	70.6	98.0	-35.0	-4.4	-33.7	-5.8	-4.7	-24.1	-28.0	VERBRAUCH.
DARUNTER:												
65.9	74.8	100.4	70.3	100.5	-39.5	4.4	-46.0	-12.3	-11.9	-25.5	-30.0	54
103.1	86.6	85.7	94.8	93.0	3.7	3.6	+21.3	-1.7	+19.1	+1.1	+1.9	57
78.4	94.0	102.8	86.2	101.9	-34.9	-21.9	-22.2	-2.8	-16.6	-8.6	-15.4	63
92.8	97.0	107.5	94.9	104.0	-11.8	-4.7	-4.3	+2.4	-4.3	-9.8	-8.7	N.U.G.

## 2 BERGBAU UND VERARBEITENDES GEWERBE

### 2.4 PRODUKTION

#### 2.4.2 PRODUKTION AUSGEWAHLTER ERZEUGNISSE

EB.-NR.	ERZEUGNIS	EINHEIT	1990		1991		JAN. BIS	AUG.
			JULI	AUGUST	JULI	AUGUST		
BERGBAULICHE ERZEUGNISSE								
21 142	BRAUNKOHLE, ROH	1000 T *	17 331	15 263	12 483	11 988	.	112 218
21 143	BRAUNKOHLENBRIKETTS	1000 T *	2 653	2 325	1 748	1 596	.	14 373
MINERALDELERZEUGNISSE								
22 131	VERGASERKRAFTSTOFFE	1000 T	291	197	275	259	.	1 862
22 139	DIESELKRAFTSTOFF	1000 T	461	339	331	281	.	2 248
STEINE U. ERDEN, ASBESTWAREN, SCHLEIFMITTEL								
NATURSTEINE FUER DEN TIEFBAU 1)								
25 112	GLEISBETTUNGS-, STRASSENSCHOTTER, SPLITT U. BRECHSAND	1000 T	1 741	1 262	1 670	1 672	.	9 396
		1000 DM	30 264	19 390	24 545	24 838	.	133 768
25 161	BAUSAND U. BAUKIES (EINSCHL. KIES FUER DEN WEGEBAU) 1)	1000 T	3 532	2 552	2 413	2 198	.	15 040
		1000 DM	34 049	23 884	24 379	22 372	.	143 344
25 360	TRANSPORTBETON 1)	1000 M3	386	226	115	116	.	658
		1000 DM	54 583	24 837	15 844	15 884	.	92 180
25 411	MAUERZIEGEL, KLINKER 2)	1000 M3	266	203	36	33	.	298
		1000 DM	46 082	31 727	7 582	7 224	.	58 624
25 477	GEFORMTE FEUERFESTE ERZEUGNISSE	1000 T	22	11	7	5	.	53
		1000 DM	19 477	10 265	6 083	4 867	.	52 248
25 579	BETONERZEUGNISSE FUER DEN TIEFBAU	1000 T	147	103	169	166	.	963
		1000 DM	34 882	22 763	23 905	24 650	.	153 858
EISEN U. STAHL								
STAHLROHBLOECKE U. -BRAMMEN AUS ELEKTRO-STAHL								
27 137	WALZSTAHL (OHNE VORGEWALZTES STAHLHALBZEUG)	1000 T *	103	103	113	120	.	849
27 161		1000 T *	331	297	320	246	.	2 372
NE-METALLE U. NE-METALLHALBZEUG								
28 118	UMSCHMELZ-ALUMINIUMLEGIERUNGEN	T *	1 715	1 871	3 237	.	.	.
28 436	DRAHT AUS KUPFER UND KUPFERLEGIERUNGEN	T *	15 859	19 626	8 796	10 204	.	79 585
GIESSEREIERZEUGNISSE								
GUSSEISEN MIT LAMELLEN- U. KUGELGRAPHIT								
29 110	STAHLGUSS	T *	.	.	19 172	13 686	.	139 649
29 140		T *	10 219	9 383	4 538	4 190	.	46 657
29 515	LEICHTMETALLFORMGUSS AUS ALUMINIUM U. ALUMINIUMLEGIERUNGEN	T *	4 965	3 066	1 272	1 294	.	11 253
ERZEUGNISSE DER ZIEHEREIEN U. KALTWALZWERKE								
U. DER STAHLVERFORMUNG								
30 115	BANDSTAHL, KALT GEWALZT (UNTER 600 MM BREITE)	T *	12 303	12 517	5 405	4 476	.	45 339
KALT GEZOGENER DRAHT (OHNE ISOLIERTE DRAEHTE FUER DIE ELEKTROTECHNIK)								
30 151	VON WALZDRAHT GEZOGEN	T *	11 811	8 381	8 126	6 579	.	58 948
30 211	GESENKSCHMIEDESTUECKE	T	9 356	5 989	3 818	2 431	.	31 457
		1000 DM	35 038	22 173	10 160	7 447	.	77 411
30 298	OBERFLAECHEVEREDLUNG	1000 DM	7 834	6 871	4 121	4 619	.	29 519
STAHLBAUERZEUGNISSE U. SCHIENENFAHRZEUGE								
SKELETT-, STUETZ- U. TRAEGERKONSTRUKTIONEN								
31 112		T	10 723	10 425	18 965	14 593	.	107 416
		1000 DM	34 834	31 760	46 320	39 081	.	271 975
31 731	PERSONENWAGEN U. ANDERE SCHIENENGEBUNDENE SPEZIALWAGEN FUER EISENBAHNEN	T	.	.	.	.	.	.
		1000 DM	.	.	.	.	.	.
31 735	SCHIENENGEBUNDENE SPEZIALGUTETERWAGEN	T	7 180	7 581	7 527	.	.	.
		1000 DM	44 356	48 223	60 671	.	.	.
MASCHINENBAUERZEUGNISSE								
SPITZENDREHMASCHINEN								
32 115		T	34	48	30	58	.	741
		1000 DM	619	972	965	1 484	.	18 317
32 119	FRAESMASCHINEN, WAAGERECHT-BOHR-U.-FRAES-MASCHINEN (OHNE SOLCHE FUER VERZAHNUNGEN)	T	1 045	1 378	643	524	.	6 485
		1000 DM	15 541	22 484	9 736	7 342	.	108 698
32 905	PRESSEN MIT MECHANISCHEM ANTRIEB FUER DIE METALLBEARBEITUNG	T	294	259	690	1 124	.	13 500
		1000 DM	3 328	2 465	8 228	13 067	.	128 411

1) PRODUKTION DER BETRIEBE VON UNTERNEHMEN MIT 10 BESCHAFTIGTEN UND MEHR  
2) ANGABEN IN M3-MAUERWERK BEI 24-CM HANDDICKE UNTER BERUECKSICHTIGUNG DER FUGEN.



2 BERGBAU UND VERARBEITENDES GEWERBE  
2.4 PRODUKTION  
2.4.2 PRODUKTION AUSGEWAHLTER ERZEUGNISSE

EB.-NR.	ERZEUGNIS	EINHEIT	1990		1991		JAN. 1990	BIS	AUG. 1991
			JULI	AUGUST	JULI	AUGUST			
32 173	SCHNITT- STANZ-, FORMWERKZEUGE, WERK- STUECKGEBUNDENE VORRICHTUNGEN, FORMEN FUEER METALLE, SPRITZGIESS- ODER FORM- PRESSWERKZEUGE FUEER KAUTSCHUK UND KUNSTSTOFF 1)	T 1000 DM	208 17 357	332 18 862	473 17 810	459 18 907	.	.	3 252 148 663
32 293	VERBRENNUNGSMOTOREN MIT SELBSTZUENDUNG FUEER DEN ANTRIEB VON WASSERFAHRZEUGEN	T 1000 DM	62 3 010	120 5 933	1 436 24 710	1 243 22 203	.	.	8 716 152 219
32 320	HUBKOLBENKOMPRESSOREN, ORTSFEST U. ORTS- BEWEGLICH	T 1000 DM	617 10 216	469 8 565	220 3 964	39 962	.	.	787 16 176
32 328	LUFTHEIZER (LUFTHEIZGERAETE MIT WAERME- TAUSCHER FUEER DAMPF, WASSER, THERMODEL)	T 1000 DM	786 12 108	485 10 408	130 1 386	123 1 230	.	.	2 458 23 095
32 337	KREISELPUMPEN (KRAFTPUMPEN; OHNE TAUCHMOTOR- PUMPEN)	T 1000 DM	1 525 30 505	1 192 26 405	323 4 049	281 3 858	.	.	3 513 62 157
32 365	MASCHINEN U. EINRICHTUNGEN ZUR HERSTELLUNG ZEMENT-, KALK-, GIPS- U. ASPHALT- GEBUNDENER BAUELEMENTE	T 1000 DM	825 6 857	997 8 085	577 3 168	573 3 021	.	.	4 219 25 248
32 415	ERNTEMASCHINEN FUEER HACK- U. SONSTIGE FELDFRUECHTE	T 1000 DM	7 615 2 594	1 359 10 049	3 566 19 818	2 303 19 930	.	.	18 260 104 108
32 915	BRUECKENKRANE, LAUFKRANE, GERAETE ZUR REGALBEDienung, EINSCHIENENHAENGEBAHNEN	T 1000 DM	458 4 615	1 648 28 166	1 241 10 047	1 127 9 490	.	.	7 709 72 923
32 576	SPEZIALBAGGER SOWIE SONSTIGE FOERDER- UND GEWINNUNGSGERAETE FUEER DEN TAGEBAU	T 1000 DM	.	.	.	.	.	.	.
32 620	SIEB-, ROLLEN-, BOGEN-, FLEXODRUCK- MASCHINEN, SONSTIGE DRUCKMASCHINEN	T 1000 DM	2 077 61 225	1 772 44 120	672 19 473	53 2 895	.	.	10 063 271 009
32 640	STRICK- U. WIRKMASCHINEN USW.	T 1000 DM	320 10 528	200 6 301	206 6 121	187 6 539	.	.	1 003 32 259
32 733	STIRNRAEDER U. STIRNRADTRIEBE	T 1000 DM	814 16 739	659 13 242	307 4 328	285 3 792	.	.	2 914 44 370
32 734	STIRNRADGETRIEBE	T 1000 DM	1 248 25 474	1 339 24 596	337 5 365	378 6 974	.	.	3 490 66 310
32 735	KEGELRAD- U. KEGELSTIRNRADGETRIEBE	T 1000 DM	700 12 411	395 11 323	108 2 283	169 2 802	.	.	1 772 31 934
32 743	WAEELZLAGER (OHNE SOLCHE AUS KUNSTSTOFF)	T 1000 DM	1 070 34 274	1 010 31 267	499 4 792	448 3 979	.	.	2 329 52 639
<u>STRASSENFAHRZEUGE</u>									
33 119	PERSONENKRAFTWAGEN (AUCH DREIRAEDRIG) UND KLEINOMNIBUSSE (BIS 9 SITZPLAETZE) 2)	ST 1000 DM	7 901 84 139	9 376 85 238	.	.	.	.	.
33 132	LIEFER- U. LASTKRAFTWAGEN (AUCH DREI- RAEDRIG, ABER OHNE KOMMUNALFAHRZEUGE) SOWIE MOTORCARAVANS, WOHNMOBILE U. ANDERE LAST- KRAFTWAGEN MIT SPEZIALAUFBAUTEN	ST 1000 DM	2 863 126 192	1 992 63 104	1 040 8 829	1 040 8 531	.	.	4 359 58 135
33 750	FAHRRAEDE (OHNE SPIELFAHRRAEDE)	ST 1000 DM	38 990 6 703	39 373 7 315	28 729 6 191	22 596 4 778	.	.	240 655 52 461
<u>ELEKTROTECHNISCHE ERZEUGNISSE</u>									
36 116	DREHSTROM- U. ZWEIFHASSEN-WECHSELSTROM- MOTOREN	1000 ST 1000 DM	131 49 575	133 47 581	57 11 897	38 9 418	.	.	512 118 982
36 118	STROMERZEUGUNGSAGGREGATE (OHNE SCHWEISS- STROMERZEUGUNGSAGGREGATE) ANGETRIEBEN DURCH DIESELMOTOREN U. SONSTIGE KRAFTMASCHINEN (OHNE OTTOMOTOREN)	ST 1000 DM	483 21 936	349 18 431	194 13 100	181 11 120	.	.	1 330 91 521
36 226	SCHALTFLDER, SCHALTSCHRAENKE U. SCHALTAFELN	1000 ST 1000 DM	17 56 576	11 60 714	127 16 969	113 17 398	.	.	529 162 726
36 261	STARKSTROMKABEL (OHNE SCHIFFS-, OEL- U. DRUCKKABEL)	T 1000 DM	8 166 47 328	6 965 38 719	4 638 18 475	5 437 19 427	.	.	41 674 175 748
36 447	FAHRZEUGGLUEHLAMPEN	1000 ST 1000 DM	.	.	.	.	.	.	.
36 519	GERAETE U. EINRICHTUNGEN DER LEITERGEBUNDE- NEN TELEKOMMUNIKATION	1000 DM	35 149	34 297	19 244	19 600	.	.	145 285
36 658	TRANSISTOREN, DIODEN U. SONSTIGE DISKRETE HALBLEITER	1000 ST 1000 DM	21 582 3 508	18 047 2 226	7 589 1 068	5 589 1 095	.	.	89 070 13 087
36 774	ELEKTRISCHE REGEL- U. STEUERUNGSGERAETE U. -EINRICHTUNGEN (OHNE ELEKTR. ZEITAUFLÖSER FUEER TARIFZWECKE, ZEITSCHALTGERAETE UND RELAIS NACH VDE 0435)	1000 ST 1000 DM	733 68 026	414 58 043	148 9 500	240 10 608	.	.	1 556 82 183
36 862	ELEKTRISCHE AUSRUESTUNGEN FUEER FAHRRAEDE, KRAFTFAHRZEUGE U. VERBRENNUNGSMOTOREN	T 1000 DM	1 692 35 995	1 144 29 328	1 285 25 073	1 258 24 796	.	.	8 252 180 565

1) OHNE WERKZEUGE, DIE GANZ ODER MIT EINEM ARBEITENDEM TEIL AUS HARTMETALL BZW. MIT HARTMETALL BESTUECKT SIND.  
2) EINSCHL. FAHRGESTELLE MIT MOTOR.

## 2 BERGBAU UND VERARBEITENDES GEWERBE

## 2.4 PRODUKTION

## 2.4.2 PRODUKTION AUSGEWAHLTER ERZEUGNISSE

EB.-NR.	ERZEUGNIS	EINHEIT	1990		1991		JAN. 1990	BIS AUG. 1991
			JULI	AUGUST	JULI	AUGUST		
FEINMECHANISCHE U. OPTISCHE ERZEUGNISSE;								
UHREN								
37 121	OPTISCHE ELEMENTE	1000 DM	13 785	1 146	1 466	1 589	.	10 608
37 538	FEINMECHANISCHE GERAETE U. MASCHINEN ZUM MESSEN ODER PRUEFEN VON GEOMETRISCHEN GROSSEN	1000 ST 1000 DM	50 6 375	47 5 324	32 1 632	20 921	.	276 15 795
EISEN-, BLECH- U. METALLWAREN								
38 316	RAUMHEIZOEFEN U. ANDERE HEIZGERAETE FUER DEN HAUSHALT	ST 1000 DM	27 904 8 294	24 106 6 814	15 461 4 563	16 914 4 893	.	124 137 35 302
38 428	PALETTEN U. AEHNLICHE STAPELFAEHIGE TRANS- PORTMITTEL	T 1000 DM	3 217 9 845	2 781 12 192	2 345 5 510	2 960 6 445	.	18 443 44 843
CHEMISCHE ERZEUGNISSE								
41 153	SAUERSTOFF 1)	1000 M3*	63 579	47 839	8 964	5 499	.	142 019
41 231	SALPETERSAURE, BER. AUF N	T *	31 381	16 105	13 970	9 382	.	115 571
41 420	SYNTHEAMMONIAK (PRIMAERSTICKSTOFF), BER. AUF N	T *	69 037	35 868	20 129	39 154	.	348 014
41 593	NATRIUMCARBONAT (SODA), BER. AUF NA2CO3	T *	40 084	27 014	37 687	41 211	.	317 775
41 972	CARBIDE	T *	34 712	22 485	2 821	2 539	.	57 035
42 311	METHANOL, BER. AUF 100 VH	T *	49 451	46 623	36 606	44 645	.	363 481
44 142	POLYETHYLEN 2)	T *	20 273	20 634	15 184	16 690	.	149 135
44 146	POLYVINYLCHLORID 2)	T *	21 268	17 350	10 099	10 775	.	92 172
44 551	SYNTHETISCHER KAUTSCHUK U. FAKTIS, FEST, BER. AUF TROCKENSUBSTANZ	T *	8 969	6 604	3 931	3 024	.	38 439
45 551	SYNTHETISCHE FILAMENTGARNE	T *	3 371	2 860	2 065	1 251	.	14 279
46 429	LACKE, OEL-, LEIM-, WASSER-, DISPERSIONS- FARBEN U. A.; KUNSTSTOFFPUTZE; SPACHTEL	T 1000 DM	10 804 44 520	9 418 38 017	4 970 13 955	4 457 12 798	.	26 980 91 076
47 478	ARZNEIWAREN U. HORMONELLE CONTRACEPTIVA	1000 DM	104 234	75 474	100 956	108 919	.	801 046
49 660	VOLL- U. HAUPTWASCHMITTEL	T 1000 DM	8 767 17 270	6 729 10 425	1 809 3 122	2 844 4 959	.	15 640 29 419
BUEROMASCHINEN; DATENVERARBEITUNGSGERAETE								
U. -EINRICHTUNGEN								
50 507	LEITERPLATTEN, BESTUECKT FUER DATENVERARBEI- TUNGSGERAETE	T 1000 DM	16 96	41 1 698	9 705	.	.	.
50 511	KOMPAKTEINHEITEN	1000 DM	.	.	3 409	.	.	.
FEINKERAMISCHE ERZEUGNISSE								
GESCHIRR, HAUSHALTSGERAETE, TOILETTEN- GEGENSTAENDE AUS								
PORZELLAN								
51 111	UNDEKORIERT 3)	T 1000 DM	2 515 16 038	2 683 18 722	1 103 6 881	1 321 7 714	.	9 295 56 202
51 115	DEKORIERT (GEMALT) 4)	1000 DM	10 712	11 193	3 021	6 261	.	44 108
51 311	STEINGUT BZW. STEINGUTAEHNlichem MATERIAL UNDEKORIERT 3)	T 1000 DM	607 2 612	476 2 218	339 1 094	264 938	.	2 453 9 243
51 315	DEKORIERT 4)	1000 DM	1 242	819	336	218	.	2 252
GLAS U. GLASWAREN								
52 213	GETRAENKEFLASCHEN AB 150 CM3 INHALT	T 1000 DM	19 441 10 772	17 637 9 164	20 748 12 367	16 708 12 297	.	178 343 106 257
52 223	WIRTSCHAFTSGLAS (EINSCHL. KELCHGLAS) UNTER 24 VH BLEIOXIDGehALT	T 1000 DM	1 191 10 275	1 069 8 608	853 3 469	744 3 439	.	6 781 31 770
52 224	BLEIKRISTALL (EINSCHL. KELCHGLAS) AB 24 VH BLEIOXIDGehALT	T *	642	546	275	219	.	2 338
SCHNITTHOLZ, SPERRHOLZ U. SONSTIGES								
BEARBEITETES HOLZ								
SCHNITTHOLZ AUS 5)								
53 161	NADELHOLZ	1000 M3*	137	108	57	53	.	661
53 165	LAUBHOLZ	1000 M3*	17	14	9	9	.	78
53 511	SCHAELEFURNIERE	M3 *	2 351	1 509	1 083	1 349	.	10 634
53 814	HOLZSPANPLATTEN ROH ODER GESCHLIFFEN	M3 *	36 275	30 640	20 204	18 017	.	226 229

1) GEMESSEN UNTER NORMALDRUCK BEI 20 GRAD C. 2) ANFALL DER PRIMAERPRODUKTION IN JEDER FORM (PULVER, KOERNER, BLOECKE, PLATTEN, DISPERSIONEN, LOESUNGEN U. AE.) EINSCHL. FUELLSTOFFE BEI FORMMASSEN, ABER OHNE ANDERE ZUSAETZE (Z.B. LOESUNGS- U. DISPERGIERMITTEL, WEICH- MACHER) VOR ABGABE ZUR WEITERVERARBEITUNG IM GLEICHEN ODER FREMDEN UNTERNEHMEN. 3) UNDEKORIERTER ERZEUGNISSE SIND, GLEICHGUELTIG OB MITTELBAR ZUM ABSATZ ODER NOCH ZUR DEKORIERUNG IM GLEICHEN UNTERNEHMEN BESTIMMT, INSGESAMT IN MENGE U. WERT ANGEZEIGT. UNDEKORIERTER ERZEUGNISSE, DIE AN EINEM FREMDEN BETRIEB UNBERECHNET ZUR DEKORIERUNG GELIEFERT WERDEN, SIND ENTHALTEN. 4) NUR DIE WERTSTEIGERUNG GEGENUEBER DER UNDEKORIERTEN WARE. 5) SAEGERWERKE MIT EINEM JAHRESEINSCHNITT AB 1000 M3 RUNDHOLZ.

## 2 BERGBAU UND VERARBEITENDES GEWERBE

## 2.4 PRODUKTION

## 2.4.2 PRODUKTION AUSGEWAHLTER ERZEUGNISSE

EB.-NR.	ERZEUGNIS	EINHEIT	1990		1991		JAN. BIS 1990	AUG. 1991
			JULI	AUGUST	JULI	AUGUST		
HOLZWAREN								
54 113	FENSTER (AUCH VERGLAST)	1000 ST	46	29	13	11	.	94
54 222	POLSTERMOEBEL (SESSEL, COUCHES, SOFAS, LIEGEN)	1000 DM	10 392	8 572	5 692	6 546	.	42 658
54 234	SCHRANKWAENDE (AUCH ALS RAUMTEILER)	1000 ST	161	175	81	100	.	1 163
		1000 DM	40 429	46 570	23 930	29 404	.	323 275
54 392	PALETTEN	1000 LFD.M	93	83	17	15	.	246
		1000 DM	27 430	25 130	5 001	4 586	.	72 567
54 444	MOEBELBESTANDTEILE AUS HOLZ (OHNE GEDRECHSELTE)	1000 ST	300	277	335	301	.	2 561
		1000 DM	5 537	4 773	4 347	3 670	.	33 927
HOLZSTOFF, ZELLSTOFF, PAPIER U. PAPPE								
55 110	HOLZSTOFF 1)	T *	8 826	6 863	7 230	7 348	.	61 275
55 211	PAPIERZELLSTOFF 1)	T *	.	.	.	.	.	.
55 310	ZEITUNGSDRUCKPAPIER	T *	8 919	7 112	11 968	11 118	.	94 832
55 324	DRUCK- U. SCHREIBPAPIER	T *	9 002	7 607	4 070	4 040	.	30 499
55 398	SONDERPAPIER (OHNE TECHNISCHE SPEZIALSEIDEN)	T *	3 903	1 834	5 413	5 708	.	47 947
PAPIER- U. PAPPEWAREN								
56 111	TAPETEN AUS PAPIER (AUCH KUNSTSTOFFBESCHICHTET, METALLISIERT, MIT TEXTILIEN KASCHIERT U.AE.)	1000 ST	3 456	2 401	1 018	1 099	.	11 969
56 322	BUEROHILFSMITTEL	1000 DM	12 668	9 281	3 402	3 733	.	40 633
		1000 DM	4 285	4 446	5 184	5 326	.	42 897
56 415	ERZEUGNISSE AUS WELLPAPPE	1000 T	8	9	3	4	.	27
56 499	VERPACKUNGSMITTEL AUS KARTON U. VOLLPAPPE (AUCH BEDRUCKT), DISPLAYS	1000 DM	11 335	13 839	4 438	5 535	.	40 554
		1000 T	2	2	3	2	.	21
		1000 DM	4 797	4 245	6 625	5 973	.	52 530
GUMMIWAREN								
59 131	LAUFDECKEN FUER LASTKRAFTWAGEN, OMNIBUSSE U. ERDBEWEGUNGSMASCHINEN	1000 ST	82	48	30	19	.	206
		1000 DM	22 069	13 236	7 682	4 531	.	57 232
LEDER								
61 219	OBERLEDER	T *	643	964	151	137	.	1 105
61 229	FUTTERLEDER	T *	63	73	28	25	.	282
61 249	GEWICHTSLEDER	T *	155	152	42	33	.	733
LEDERWAREN U. SCHUHE								
62 176	FEINSATTLERWAREN	1000 DM	5 279	6 677	2 967	2 024	.	28 552
62 532	STRASSENSCHUHE U. -STIEFEL MIT OBERTEIL AUS LEDER	1000 PAAR	466	405	216	375	.	1 993
		1000 DM	17 784	18 108	8 612	12 138	.	73 562
62 534	FUER DAMEN (EINSCHL. GEFUETTERTER SANDALETTEN) (AB GROESSE 36)	1000 PAAR	425	432	80	109	.	1 380
		1000 DM	15 630	19 000	3 070	4 288	.	52 151
62 539	FUER KINDER U. KLEINKINDER BIS GROESSE 35	1000 PAAR	528	585	69	105	.	1 341
		1000 DM	11 092	11 468	1 151	2 120	.	25 851
TEXTILIEN								
63 211	GARN FUER GEWEBE (OHNE TEPPICH-, BASTFASER- U. HAARGARN) AUS BAUMWOLLE	T *	1 372	2 761	850	608	.	6 189
63 221	GARN FUER MASCHENWARE AUS BAUMWOLLE	T *	1 078	1 503	397	480	.	3 003
63 289	HANDSTRICK- U. HANDARBEITSGARN (OHNE MASCHINENSTRICKGARN)	T	145	4	108	129	.	1 001
63 721	STOFF FUER HERREN- U. KNABEN OBERBEKLEIDUNG, AUCH FUER HERRENBERUFSBEKLEIDUNG (OHNE FUTTERSTOFF)	1000 DM	1 529	115	1 790	1 477	.	15 369
		1000 M2	4 147	4 767	2 049	2 083	.	14 568
63 722	STOFF FUER DAMEN-, MAEDCHEN- U. KLEINKINDER- OBERBEKLEIDUNG, AUCH FUER DAMENBERUFSBEKLEIDUNG (EINSCHL. SCHUERZENSTOFF) (OHNE FUTTERSTOFF)	1000 DM	17 681	25 430	8 055	8 252	.	59 145
		1000 M2	3 808	3 191	1 818	1 648	.	11 361
		1000 DM	20 884	17 313	5 910	6 380	.	41 574

1) AUF BASIS EINES TROCKENGEWICHTS VON 90 V.H.

## 2 BERGBAU UND VERARBEITENDES GEWERBE

## 2.4 PRODUKTION

## 2.4.2 PRODUKTION AUSGEWAHLTER ERZEUGNISSE

EB.-NR.	ERZEUGNIS	EINHEIT	1990		1991		JAN.	BIS	AUG.
			JULI	AUGUST	JULI	AUGUST	1990	1991	
63 821	HAUS-, BETT- U. TISCHWAESCHESTOFF (OHNE FROTTIERGEWEBE) (METERWARE) TEPPICHE, LAEUFER U. FUSSBODENBELAG AUS TEXTILEM MATERIAL (OHNE MATTEN) (METERWARE U. ABGEPASST)	1000 M2*	2 054	2 499	1 848	1 684	.	.	15 104
63 861	GEWEBT	1000 M2	1 479	1 527	36	51	.	.	1 824
63 880	BESCHICHTETE GEWEBE U. ANDERE BESCHICHTETE TEXTILE TRAEGERBAHNEN (OHNE GUMMIERTE GEWEBE)	1000 DM	15 795	18 113	846	1 007	.	.	29 626
		1000 M2	2 689	3 073	1 379	1 157	.	.	11 744
		1000 DM	13 918	15 240	4 386	4 548	.	.	40 430
BEKLEIDUNG 1)									
64 114	HERREN OBERBEKLEIDUNG AB GROESSE 38 ANZUEGE	1000 ST	188	176	14	15	.	.	258
		1000 DM	15 693	14 637	1 460	1 477	.	.	25 661
64 115	SAKKOS U. JACKEN (OHNE SKI- U. WINDJACKEN, ANORAKS, BLOUSONS U. AE.)	1000 ST	83	110	52	51	.	.	450
		1000 DM	4 314	5 981	2 967	2 828	.	.	27 066
64 116	HOSEN, LANG (AUCH JEANSHOSEN)	1000 ST	647	660	156	113	.	.	1 760
		1000 DM	16 647	16 814	3 238	2 694	.	.	38 702
64 132	DAMEN OBERBEKLEIDUNG AB GROESSE 34 ROECKE	1000 ST	298	267	161	131	.	.	1 255
		1000 DM	8 131	6 524	2 478	2 553	.	.	22 413
64 134	BLUSEN (AUCH HEMDBLUSEN)	1000 ST	249	212	94	79	.	.	928
		1000 DM	5 514	4 903	2 487	2 341	.	.	21 410
64 143	ARBEITS-, BERUFS- U. SPEZIALSCHUTZHOSEN (GENAEMT) (AUCH LATZHOSEN)	1000 ST	157	124	61	44	.	.	583
		1000 DM	3 526	1 922	710	583	.	.	10 240
64 153	WINDJACKEN, ANORAKS, BLOUSONS U. AE.	1000 ST	143	96	24	18	.	.	198
		1000 DM	6 747	3 287	1 046	371	.	.	7 400
64 173	LEDERJACKEN, -WESTEN U. -STRICKJACKEN	1000 ST	21	27	23	14	.	.	133
		1000 DM	3 833	4 991	3 286	2 345	.	.	17 850
64 317	BUESTENHALTER	1000 ST	1 307	1 354	253	257	.	.	2 937
		1000 DM	7 534	7 330	1 554	1 594	.	.	17 592
64 836	BETTWAESCHE	1000 ST	1 144	963	555	422	.	.	5 030
		1000 DM	12 112	10 239	4 423	4 235	.	.	41 358
ERZEUGNISSE DES ERNAHRUNGSGEWERBES									
68 112	WEIZENMEHL U. -SCHROT	T *	46 290	33 321	42 594	38 567	.	.	371 702
68 113	ROGGEN-, MAIS- U. GEMENGEMEHL SOWIE -SCHROT	T *	9 164	4 838	17 241	14 368	.	.	136 696
68 120	TEIGWAREN	T	3 707	1 661	1 393	2 410	.	.	20 439
		1000 DM	8 123	3 451	2 245	3 679	.	.	33 015
68 310	MILCH (OHNE WERKMILCH) VOLLMILCH ODER TEILENTRAHMTE MILCH (OHNE STERILISIERTE ODER ULTRAHOCHERHITZTE MILCH U. WERKMILCH)	1000 L	55 933	49 871	36 860	31 178	.	.	287 740
		1000 DM	50 310	45 197	26 883	23 148	.	.	204 277
68 311	ENTRAHMTE MILCH (MAGERMILCH) U. BUTTER- MILCH (OHNE STERILISIERTE ODER ULTRAHOCH- ERHITZTE MILCH, WERKMILCH U. MAGERMILCH FUER FUTTERZWECKE)	1000 L	65 681	62 570	44 580	37 917	.	.	476 064
		1000 DM	19 203	18 247	12 639	10 815	.	.	111 011
68 312	SAHNE (OHNE STERILISIERTE ODER ULTRAHOCHER- HITZTE SAHNE), AUCH SCHLAGRAHM	1000 L	4 325	4 709	3 693	3 308	.	.	36 262
		1000 DM	15 226	15 076	10 028	8 847	.	.	96 877
68 314	BUTTER, BUTTERSCHMALZ (BUTTEROEL), KRAEUTER- BUTTER U. ANDERE BUTTERZUBEREITUNGEN IN BUTTERWERT	T	24 641	21 345	10 661	9 118	.	.	98 907
		1000 DM	156 959	134 604	66 248	56 198	.	.	612 339
68 514	WURST, SCHINKEN U. SONSTIGE FLEISCHWAREN (OHNE WURST- U. FLEISCHKONSERVEN)	T	26 917	23 567	16 959	15 300	.	.	131 916
		1000 DM	178 011	167 332	118 417	111 049	.	.	505 835
68 719	BIER 2)	1000 HL	1 057	1 058	862	847	.	.	5 097
		1000 DM	130 731	131 507	95 365	94 289	.	.	583 123
68 751	KORNBRANNTWEINE 2) 3)	HL	15 299	16 326	10 153	8 840	.	.	93 720
		1000 DM	5 597	5 677	2 256	1 947	.	.	23 300
68 753	BRANNTWEINE AUS WEIN (EINSCHLIESSLICH VERSCHNITT) 2) 3)	HL	27 298	30 391	29 445	26 546	.	.	256 424
		1000 DM	9 989	9 696	9 268	8 588	.	.	78 099
68 817	GEWUERZE	T	475	442	193	185	.	.	1 597
		1000 DM	3 107	4 231	1 905	1 930	.	.	16 581

1) EINSCHLIESSLICH DER VON WEBEREIEN FERTIGGESTELLTEN WAREN, SOWIE SOLCHE AUS ZUGEKAUFTER GEWIRKTER ODER GESTRIKTER METERWARE.

2) PRODUKTION DER BETRIEBE VON UNTERNEHMEN MIT 10 BESCHAEFTIGTEN UND MEHR.

3) PRODUKTIONSWERT OHNE VERBRAUCHSTEUER.

### 3 BAUGEWERBE

#### 3.1 BAUHAUPTGEWERBE

Betriebe, Beschäftigte, geleistete Arbeitsstunden

Land	Betriebe	Beschäftigte	Bruttolohn- und Bruttogehaltssumme	Geleistete Arbeitsstunden				
				Insgesamt	Hochbau	darunter Wohnungsbau	Tiefbau	darunter Straßenbau
	Anzahl		1 000 DM					

#### August 1991

Brandenburg	369	50 027	112 708	4 985	3 385	895	1 600	463
Mecklenburg-Vorpommern	248	35 272	77 820	3 246	2 201	564	1 045	252
Sachsen	557	72 139	167 234	7 448	4 939	1 122	2 509	851
Sachsen-Anhalt	367	55 132	121 996	5 465	3 444	819	2 021	486
Thüringen	308	39 131	92 878	4 129	2 591	747	1 538	540
Nachrichtlich: Berlin(Ost)	103	19 861	54 033	1 956	1 384	623	572	271
Insgesamt	1 952	271 562	626 669	27 229	17 944	4 770	9 285	2 863
Veränderung gegen Vormonat in %	0,5	-0,4	-0,8	-5,2	-7,2	-14,2	-1,2	8,6
Jan. - August 1991	1 856	281 973	4 475 775	206 939	143 254	41 745	63 685	17 004

Gesamtumsatz, Baugewerblicher Umsatz und Auftragselgänge

Land	Gesamtumsatz	Baugewerblicher Umsatz					Auftragselgänge				
		Zusammen	Hochbau	darunter Wohnungsbau	Tiefbau	darunter Straßenbau	Insgesamt	Hochbau	darunter Wohnungsbau	Tiefbau	darunter Straßenbau
							Mill. DM				

#### August 1991

Brandenburg	325,8	298,1	182,6	61,7	115,6	45,9	364,8	196,6	76,7	168,3	69,4
Mecklenburg-Vorpommern	220,7	209,7	133,9	45,8	75,8	27,5	266,5	153,8	46,3	112,7	42,8
Sachsen	535,6	508,5	306,0	85,2	202,5	89,3	499,0	251,7	44,2	247,3	119,4
Sachsen-Anhalt	352,3	330,1	182,1	47,8	148,1	38,3	379,4	194,6	39,1	184,8	61,2
Thüringen	283,8	268,7	155,4	60,6	113,3	46,8	283,8	138,7	32,7	145,1	68,9
Nachrichtlich: Berlin(Ost)	175,3	164,6	128,9	62,7	35,7	12,6	121,4	80,3	35,0	41,1	19,4
Insgesamt	1 893,6	1 779,8	1 088,9	363,7	691,0	260,3	1 914,9	1 015,6	273,9	899,3	381,0
Veränderung gegen Vormonat in %	-2,2	-2,0	-5,6	-9,1	4,3	12,1	4,6	-5,2	4,1	18,4	32,7
Jan. - August 1991	12 394,1	11 631,6	7 774,2	2 734,3	3 857,4	1 245,5	10 919,5	6 611,6	1 897,9	4 307,9	1 525,9

#### 3.2 AUSBAUGEWERBE

Land	Betriebe	Beschäftigte	Bruttolohn- und -gehaltssumme	Geleistete Arbeitsstunden	Gesamtumsatz	Baugewerblicher Umsatz
	Anzahl		1 000 DM	1 000 Std.		Mill. DM

#### August 1991

Brandenburg	155	8 486	18 612	916	53,0	48,8
Mecklenburg-Vorpommern	107	5 545	11 543	629	37,4	34,1
Sachsen	308	20 381	43 608	2 140	129,4	117,1
Sachsen-Anhalt	191	11 704	25 097	1 372	76,7	69,6
Thüringen	162	9 318	20 561	1 007	59,5	55,6
Nachrichtlich: Berlin(Ost)	78	6 048	14 837	601	36,7	32,5
Insgesamt	1 001	61 482	134 258	6 665	392,7	357,6
Veränderung gegen Vormonat in %	0,9	0,4	0,4	-5,3	-1,5	-1,4
Jan. - August 1991	928	59 945	942 585	53 007	2 580,7	2 349,7

3 BAUGE  
3.3 INDIZES DES AUFTRAGSEINGANGS  
2. HALBJAHR  
ORIGINAL

LFD. NR.	ART DER BAUTEN UND AUFTRAGGEBER	1991 AUG.	1991 JULI	1991 JUNI	1991 MAI	1990 AUG.	1990 JULI
							WERT
1	BAUHAUPTGEWERBE	176.7	169.0	161.1	127.5	93.3	76.5
2	HOCHBAU	137.3	144.8	136.2	120.0	95.8	84.3
3	WOHNUNGSBAU	92.7	89.0	103.0	69.1	82.6	64.3
4	SONSTIGER HOCHBAU	167.0	182.0	158.4	153.8	104.6	97.7
5	GEWERBLICHER UND INDUSTRIELLER BAU FÜR UNTERNEHMEN, LANDWIRTSCHAFTLICHER BAU SOWIE BAUTEN FÜR REICHSBAHN UND BUNDESPOST	140.1	154.1	141.4	128.1	109.7	100.1
6	GEWERBLICHER UND INDUSTRIELLER BAU FÜR UNTERNEHMEN SOWIE LANDWIRTSCHAFTLICHER BAU	138.3	145.5	143.1	128.6	111.1	96.8
7	BAUTEN FÜR REICHSBAHN UND BUNDESPOST	175.5	321.9	107.5	118.1	81.6	164.6
8	BAUTEN FÜR ÖFFENTLICHE AUFTRAGGEBER UND ORGANISATIONEN OHNE ERWERBSZWECK	342.2	363.7	269.0	321.0	71.2	82.1
9	TIEFBAU	261.6	221.0	214.5	143.8	87.9	59.8
10	STRASSENBAU	315.2	237.5	265.8	153.9	96.1	60.2
11	SONSTIGER TIEFBAU	232.5	212.0	186.7	138.3	83.5	59.5
12	GEWERBLICHER UND INDUSTRIELLER BAU FÜR UNTERNEHMEN SOWIE BAUTEN FÜR REICHSBAHN UND BUNDESPOST	145.1	152.0	127.5	97.6	80.2	60.3
13	GEWERBLICHER UND INDUSTRIELLER BAU FÜR UNTERNEHMEN	119.2	124.4	102.0	85.0	75.5	52.3
14	BAUTEN FÜR REICHSBAHN UND BUNDESPOST	297.1	314.1	277.0	171.9	107.8	101.6
15	BAUTEN FÜR ÖFFENTLICHE AUFTRAGGEBER UND ORGANISATIONEN OHNE ERWERBSZWECK	433.7	350.2	323.1	232.1	91.0	57.7

**WERBE**

FUER DAS BAUHAUPTGEWERBE

1990 = 100

WERT

1991 2.VJ	1991 1.VJ	1990 4.VJ	1991 1.HJ	1990 2.HJ	VERÄNDERUNG IN PROZENT							LFD. NR.
					AUG. 1991 GEGEN		JULI 1991 GEGEN		2.VJ 1991 GEGEN	1.VJ 1991 GEGEN	1.HJ 1991 GEGEN	
					AUG. 1990	JULI 1991	JULI 1990	JUNI 1991	1.VJ 1991	4.VJ 1990	2.HJ 1990	

INDEX

134.5	86.1	101.6	110.3	100.0	89.4	4.6	120.9	4.9	56.2	-15.3	10.3	1
121.0	82.9	97.6	102.0	100.0	43.3	-5.2	71.8	6.3	46.0	-15.1	2.0	2
81.8	71.6	93.4	76.7	100.0	12.2	4.2	38.4	-13.6	14.2	-23.3	-23.3	3
147.2	90.4	100.5	118.8	100.0	59.7	-8.2	86.3	14.9	62.8	-10.0	18.8	4
127.0	85.8	97.4	106.4	100.0	27.7	-9.1	53.9	9.0	48.0	-11.9	6.4	5
127.6	85.9	98.3	106.8	100.0	24.5	-4.9	50.3	1.7	48.5	-12.6	6.8	6
113.8	83.9	81.3	98.9	100.0	115.1	-45.5	95.6	199.4	35.6	3.2	-1.1	7
278.6	120.2	120.0	199.4	100.0	380.6	-5.9	343.0	35.2	131.8	0.2	99.4	8
163.6	93.2	110.1	128.4	100.0	197.6	18.4	269.6	3.0	75.5	-15.3	28.4	9
176.0	60.5	108.1	118.3	100.0	228.0	32.7	294.5	-10.6	190.9	-44.0	18.3	10
156.8	111.0	111.2	133.9	100.0	178.4	9.7	256.3	13.6	41.3	-0.2	33.9	11
108.1	85.7	109.1	96.9	100.0	80.9	-4.5	152.1	19.2	26.1	-21.4	-3.1	12
91.4	71.9	110.4	81.6	100.0	57.9	-4.2	133.4	22.0	27.1	-34.9	-18.4	13
205.8	167.0	101.9	186.4	100.0	175.6	-5.4	209.2	13.4	23.2	63.9	86.4	14
269.2	169.0	116.0	219.1	100.0	376.6	23.8	506.9	8.4	59.3	45.7	119.1	15

### 3 BAUGEWERBE

#### 3.4 INDEX DES AUFTRAGSBESTANDS FÜR DAS BAUHAUPTGEWERBE

2. HALBJAHR 1990 = 100

ORIGINALWERT

LFD. NR.	ART DER BAUTEN UND AUFTRAGGEBER	1991	1991	1991	1990	VERÄNDERUNG IN PROZENT	
		2. VJ	1. VJ	1. HJ	2. HJ	2. VJ 1991 GEGEN 1. VJ 1991	1. HJ 1991 GEGEN 2. HJ 1990

#### WERTINDEX

1	BAUHAUPTGEWERBE	83.5	77.7	80.6	100.0	7.5	-19.4
2	HOCHBAU	70.6	72.4	71.5	100.0	-2.5	-28.5
3	WOHNUNGSBAU	56.1	67.1	61.6	100.0	-16.4	-38.4
4	SONSTIGER HOCHBAU	81.3	76.4	78.9	100.0	6.4	-21.1
5	GEWERBLICHER UND INDUSTRIELLER BAU FÜR UNTERNEHMEN, LANDWIRTSCHAFTLICHER BAU SOWIE BAUTEN FÜR REICHSBAHN UND BUNDESPOST	68.8	67.2	68.0	100.0	2.4	-32.0
6	GEWERBLICHER UND INDUSTRIELLER BAU FÜR UNTERNEHMEN SOWIE LANDWIRTSCHAFTLICHER BAU	69.1	66.8	68.0	100.0	3.4	-32.0
7	BAUTEN FÜR REICHSBAHN UND BUNDESPOST	64.9	73.0	69.0	100.0	-11.1	-31.0
8	BAUTEN FÜR ÖFFENTLICHE AUFTRAGGEBER UND ORGANISATIONEN OHNE ERWERBSZWECK	156.8	131.3	144.1	100.0	19.4	44.1
9	TIEFBAU	110.1	88.5	99.3	100.0	24.4	-0.7
10	STRASSENBAU	97.1	59.6	78.4	100.0	62.9	-21.6
11	SONSTIGER TIEFBAU	116.7	103.2	110.0	100.0	13.1	10.0
12	GEWERBLICHER UND INDUSTRIELLER BAU FÜR UNTERNEHMEN SOWIE BAUTEN FÜR REICHSBAHN UND BUNDESPOST	104.8	97.0	100.9	100.0	8.0	0.9
13	GEWERBLICHER UND INDUSTRIELLER BAU FÜR UNTERNEHMEN	76.4	64.4	70.4	100.0	18.6	-29.6
14	BAUTEN FÜR REICHSBAHN UND BUNDESPOST	307.3	329.9	318.6	100.0	-6.9	218.6
15	BAUTEN FÜR ÖFFENTLICHE AUFTRAGGEBER UND ORGANISATIONEN OHNE ERWERBSZWECK	196.8	113.5	125.2	100.0	20.5	25.2



4 Handel  
4.1 Umsatz und Beschäftigte im Großhandel 1991 \*)

Großhandel mit ...	Umsatz in jeweiligen Preisen			Beschäftigte		
	4. Quartal 1990 = 100					
	Juní	Juli	August	Juní	Juli	August
Rohstoffen und Halbwaren .....	48,5	50,6	50,1	76,9	73,3	73,4
darunter mit ...						
festen Brennstoffen, Mineralölerzeugnissen .	44,0	48,9	50,2	83,6	82,8	81,7
Holz, Baustoffen, Installationsbedarf .....	100,7	102,4	97,6	90,1	84,1	88,0
Fertigwaren .....	31,8	32,0	32,6	78,7	69,1	65,6
darunter mit ...						
Nahrungsmitteln, Getränken, Tabakwaren .....	64,6	63,2	53,8	80,1	67,8	66,9
Textilien, Bekleidung, Schuhen, Lederwaren .	9,8	6,9	6,5	76,6	60,3	56,6
Metallwaren, Einrichtungsgegenständen .....	21,8	23,1	49,5	77,4	61,6	57,5
Fahrzeugen, Maschinen, techn. Bedarf .....	19,2	18,5	15,9	79,6	74,9	74,6
Papier, Druckerzeugnissen, Waren versch. Art o.a.S. 1) .....	35,5	38,2	36,5	77,1	76,4	69,8
Großhandel insgesamt .....	39,0	39,9	40,1	78,3	70,0	67,4

\*) Vorläufige Ergebnisse; Stand: 01.11.1991.

1) Ohne ausgeprägten Schwerpunkt.

4.2 Umsatz und Beschäftigte im Einzelhandel 1991 \*)

Wirtschaftsgliederung	Umsatz in jeweiligen Preisen			Beschäftigte		
	3. Quartal 1990 = 100			September 1990 = 100		
	Februar	März	April	Januar	Februar	März
Einzelhandel insgesamt .....	86,6	95,2	93,2	83,5	78,8	71,4
darunter:						
Nahrungsmittel, Getränke, Tabakwaren .....	90,6	102,9	100,6	83,2	81,8	73,2
Einrichtungsgegenstände (ohne elektrotech- nische Erzeugnisse) .....	97,9	108,3	...	90,9	88,4	86,1
Fahrzeuge, Fahrzeugteile und -reifen usw. ...	114,9	117,0	...	101,5	100,1	98,5
Sonstige Waren, Waren verschiedener Art (Warenhäuser, Kaufhäuser u.dgl.) .....	83,3	86,5	78,4	83,5	71,9	64,1

\*) Vorläufiges Ergebnis.

5 Gewerbean- und -abmeldungen 1991

Land	Gewerbeanmeldungen						Gewerbeabmeldungen					
	insgesamt		darunter				insgesamt		darunter			
			Handwerk		Handel- und Gaststätten				Handwerk		Handel- und Gaststätten	
	Jan.- Sept.	Sept.	Jan.- Sept.	Sept.	Jan.- Sept.	Sept.	Jan.- Sept.	Sept.	Jan.- Sept.	Sept.	Jan.- Sept.	Sept.
Anzahl												
Insgesamt .....	231 215	21 552	20 971	2 024	110 479	9 707	69 720	9 662	8 726	987	33 707	4 711
Brandenburg .....	39 005	3 046	2 860	229	19 209	1 501	12 304	1 614	1 370	146	6 150	892
Mecklenburg- Vorpommern .....	24 395	2 342	2 518	211	11 167	986	7 403	987	748	85	3 284	451
Sachsen .....	73 195	7 342	7 159	766	34 486	3 157	21 086	2 993	3 329	413	9 855	1 355
Sachsen-Anhalt .....	35 683	2 895	4 031	312	17 170	1 402	10 993	1 437	1 601	180	5 569	729
Thüringen .....	41 198	4 004	3 767	340	20 844	1 893	13 182	1 842	1 678	163	6 917	970
Nachrichtlich: Berlin (Ost) .....	17 739	1 923	/	166	7 603	768	4 752	789	/	.	1 932	314

## 6 Innerdeutscher Warenverkehr

Jahr <sup>1)</sup>	Lieferungen des früheren Bundesgebietes				Bezüge				Überschuß
	insgesamt		Veränderung zum Vorjahr		insgesamt		Veränderung zum Vorjahr		Lieferungen (+) Bezüge (-)
	Mill. DM		%		Mill. DM		%		Mill. DM
1966 .....	1 625,3	+	419,2	+ 34,8	1 345,4	+	85,0	+ 6,7	+ 279,9
1967 .....	1 483,0	-	142,3	- 8,8	1 263,9	-	81,5	- 6,1	+ 219,1
1968 .....	1 422,2	-	60,8	- 4,1	1 439,5	+	175,6	+ 13,9	- 17,3
1969 .....	2 271,8	+	849,7	+ 59,7	1 656,3	+	216,8	+ 15,1	+ 615,5
1970 .....	2 415,5	+	143,7	+ 6,3	1 996,0	+	339,6	+ 20,5	+ 419,5
1971 .....	2 498,6	+	83,1	+ 3,4	2 318,7	+	322,7	+ 16,2	+ 179,9
1972 .....	2 927,4	+	428,9	+ 17,2	2 380,9	+	62,2	+ 2,7	+ 546,5
1973 .....	2 998,5	+	71,0	+ 2,4	2 659,6	+	278,7	+ 11,7	+ 338,9
1974 .....	3 670,8	+	672,4	+ 22,4	3 252,5	+	592,9	+ 22,3	+ 418,3
1975 .....	3 921,6	+	250,7	+ 6,8	3 342,3	+	89,8	+ 2,8	+ 579,3
1976 .....	4 268,7	+	347,1	+ 8,9	3 876,7	+	534,4	+ 16,0	+ 392,0
1977 .....	4 409,4	+	140,7	+ 3,3	3 961,0	+	84,3	+ 2,2	+ 448,4
1978 .....	4 574,9	+	165,5	+ 3,8	3 899,9	-	61,1	- 1,5	+ 675,0
1979 .....	4 719,6	+	144,7	+ 3,2	4 588,9	+	689,0	+ 17,7	+ 130,7
1980 .....	5 293,2	+	573,6	+ 12,2	5 579,6	+	990,7	+ 21,6	- 286,4
1981 .....	5 575,1	+	281,9	+ 5,3	6 050,6	+	471,0	+ 8,4	- 475,5
1982 .....	6 382,3	+	807,2	+ 14,5	6 639,3	+	588,6	+ 9,7	- 257,0
1983 .....	6 947,1	+	564,7	+ 8,8	6 878,2	+	238,9	+ 3,6	+ 68,9
1984 .....	6 408,1	-	538,9	- 7,8	7 744,2	+	865,9	+ 12,6	- 1 336,1
1985 .....	7 901,0	+	1 492,9	+ 23,3	7 635,8	-	108,4	- 1,4	+ 265,2
1986 .....	7 454,2	-	446,8	- 5,7	6 843,6	-	792,1	- 10,4	+ 610,6
1987 .....	7 367,4	-	86,8	- 1,2	6 646,9	-	196,8	- 2,9	+ 720,6
1988 .....	7 234,2	-	133,3	- 1,8	6 788,7	+	141,8	+ 2,1	+ 445,5
1989 .....	8 103,5	+	869,3	+ 12,0	7 205,4	+	416,7	+ 6,1	+ 898,1
1990 .....	21 325,7	+	13 222,1	+ 163,2	8 274,1	+	1 068,7	+ 14,8	+ 13 051,6
1990 Januar .....	612,8	+	85,6	+ 16,2	628,2	+	39,2	+ 6,7	- 15,5
Februar .....	588,9	+	20,5	+ 3,6	549,0	+	20,4	+ 3,9	+ 39,9
März .....	828,2	+	241,5	+ 41,2	587,7	-	3,1	- 0,5	+ 240,5
1. Quartal .....	2 029,8	+	347,5	+ 20,7	1 764,9	+	56,6	+ 3,3	+ 264,9
April .....	1 169,0	+	477,1	+ 69,0	563,4	-	12,5	- 2,2	+ 605,6
Mai .....	1 129,0	+	535,0	+ 90,1	554,6	-	54,9	- 9,0	+ 574,4
Juni .....	3 523,1	+	2 861,7	+ 432,7	1 044,1	+	442,5	+ 73,6	+ 2 479,0
2. Quartal .....	5 821,1	+	3 873,9	+ 198,9	2 162,1	+	375,1	+ 21,0	+ 3 659,0
1. Halbjahr .....	7 850,9	+	4 221,4	+ 116,3	3 927,0	+	431,7	+ 12,4	+ 3 924,0
Juli .....	1 708,2	+	1 007,6	+ 143,8	452,6	-	173,7	- 27,7	+ 1 255,6
August .....	2 049,2	+	1 448,4	+ 241,1	727,0	+	134,9	+ 22,8	+ 1 322,2
September .....	2 365,9	+	1 737,8	+ 276,7	806,2	+	214,6	+ 36,3	+ 1 559,7
3. Quartal .....	6 123,3	+	4 193,8	+ 217,4	1 985,7	+	175,8	+ 9,7	+ 4 137,5
Oktober .....	2 341,8	+	1 570,4	+ 203,6	752,5	+	81,5	+ 12,2	+ 1 589,4
November .....	2 607,7	+	1 843,8	+ 241,4	806,7	+	168,8	+ 26,5	+ 1 801,0
Dezember .....	2 401,9	+	1 392,8	+ 138,0	802,2	+	210,9	+ 35,7	+ 1 599,7
4. Quartal .....	7 351,5	+	4 806,9	+ 188,9	2 361,3	+	461,2	+ 24,3	+ 4 990,1
2. Halbjahr .....	13 474,7	+	9 000,7	+ 201,2	4 347,1	+	637,0	+ 17,2	+ 9 127,6
1991 Januar .....	2 558,7	+	1 945,9	+ 317,5	768,9	+	140,7	+ 22,4	+ 1 789,7
Februar .....	2 330,0	+	1 741,1	+ 295,7	714,3	+	165,4	+ 30,1	+ 1 615,6
März .....	3 479,8	+	2 651,6	+ 320,2	791,1	+	203,4	+ 34,6	+ 2 688,7
1. Quartal .....	8 368,4	+	6 338,6	+ 312,3	2 274,3	+	509,4	+ 28,9	+ 6 094,1
April .....	3 607,4	+	2 438,4	+ 208,6	755,5	+	192,1	+ 34,1	+ 2 851,9
Mai .....	3 874,4	+	2 745,4	+ 243,2	723,8	+	169,3	+ 30,5	+ 3 150,6
Juni .....	4 114,4	+	591,3	+ 16,8	649,2	-	394,9	- 37,8	+ 3 465,2
2. Quartal .....	11 596,2	+	5 775,1	+ 99,2	2 128,5	-	33,6	- 1,6	+ 9 467,7
1. Halbjahr .....	19 964,6	+	12 113,7	+ 154,3	4 402,8	+	475,8	+ 12,1	+ 15 561,8
Juli .....	4 137,6	+	2 429,4	+ 142,2	839,9	+	387,3	+ 85,6	+ 3 297,7
August .....	4 251,1	+	2 201,9	+ 107,5	706,8	-	20,2	- 2,8	+ 3 544,3

1) Von 1970 bis Juni 1990 einschl. Rückwaren und Ersatzlieferungen.

7 Außenhandel  
Spezialhandel  
7.1 Gesamtentwicklung \*)

Jahr Monat	Einfuhr	Ausfuhr	Einfuhr (-) bzw. Ausfuhr- überschuß (+)	Zu- (+) bzw. Abnahme (-) gegenüber			
				Vormonat		Vorjahr	
				Einfuhr	Ausfuhr	Einfuhr	Ausfuhr
	Mill. DM			%			
1985 .....	41 249	45 693	+ 4 444	.	.	.	.
1986 .....	42 617	42 961	+ 344	.	.	+ 3,3	- 6,0
1987 .....	42 978	41 694	- 1 284	.	.	+ 0,8	- 2,9
1988 .....	41 828	40 152	- 1 676	.	.	- 2,7	- 3,7
1989 .....	41 142	41 105	- 37	.	.	- 1,6	+ 2,4
1990 .....	22 852	38 072	+ 15 221	.	.	- 44,5	- 7,4
1989 September .....	3 581	3 683	+ 102	- 4,2	+ 6,0	.	.
Oktober .....	3 704	3 658	- 46	+ 3,4	- 0,7	.	.
November .....	4 020	3 274	- 746	+ 8,5	- 10,5	.	.
Dezember .....	2 797	3 507	+ 710	- 30,4	+ 7,1	.	.
1990 Januar .....	1 970	2 330	+ 360	- 29,6	- 33,6	.	.
Februar .....	2 610	2 658	+ 49	+ 32,5	+ 14,1	.	.
März .....	3 062	3 450	+ 388	+ 17,3	+ 29,8	.	.
April .....	2 708	3 076	+ 368	- 11,6	- 10,8	.	.
Mai .....	2 994	3 248	+ 254	+ 10,6	+ 5,6	.	.
Juni .....	3 471	4 048	+ 577	+ 15,9	+ 24,6	.	.
Juli .....	757	2 522	+ 1 765	- 78,2	- 37,7	.	.
August .....	792	2 556	+ 1 765	+ 4,5	+ 1,3	- 78,8	- 26,4
September .....	1 481	4 206	+ 2 725	+ 87,1	+ 64,5	- 58,6	+ 14,2
Oktober .....	890	2 812	+ 1 922	- 39,9	- 33,1	- 76,0	- 23,1
November .....	1 003	3 534	+ 2 531	+ 12,7	+ 25,7	- 75,0	+ 7,9
Dezember .....	1 113	3 631	+ 2 518	+ 10,9	+ 2,7	- 60,2	+ 3,5
1991 Januar .....	1 386	2 437	+ 1 051	+ 24,5	- 32,9	- 29,6	+ 4,6
Februar .....	922	1 422	+ 499	- 33,4	- 41,7	- 64,7	- 46,5
März .....	903	1 180	+ 277	- 2,1	- 17,0	- 70,5	- 65,8
April .....	752	1 009	+ 257	- 16,7	- 14,5	- 72,2	- 67,2
Mai .....	1 005	1 346	+ 341	+ 33,6	+ 33,4	- 66,4	- 58,6
Juni .....	870	1 074	+ 204	- 13,4	- 20,2	- 74,9	- 66,9
Juli .....	1 293	1 532	+ 239	+ 48,6	+ 42,6	- 70,8	- 39,3
August .....	918	1 501	+ 583	- 29,0	- 2,0	+ 15,9	- 41,3

\*) Die in den Tab. 7.2 bis 7.4 nachgewiesenen Ergebnisse lagen bei Redaktionsschluß erst bis Juli 1991 vor.

## 7 Außenhandel

## 7.2 Werte nach Ländergruppen und ausgewählten Ländern

Ursprungs- bzw. Bestimmungsland	1991		1990		1991		1990		Zu- (+) bzw. Abnahme (-) gegenüber Vorjahr			
	Juni		Jan./Juni		Juni		Jan./Juni		Juni		Jan./Juni	
	1 000 DM				%				1 000 DM	%	1 000 DM	%
Einfuhr												
Industrialisierte westliche Länder .....	345 197	1 730 181	3 909 291	39,7	29,6	23,2	-	647 302	- 65,2	- 2 179 110	- 55,7	
EG-Länder .....	215 837	1 060 406	1 668 301	24,8	18,2	9,9	-	163 587	- 43,1	- 607 895	- 36,4	
Andere europäische Länder 1) .....	101 229	552 066	1 880 870	11,6	9,5	11,2	-	460 000	- 82,0	- 1 328 804	- 70,6	
dar.: EFTA-Länder .....	88 182	470 973	1 563 386	10,1	8,1	9,3	-	415 451	- 82,5	- 1 092 413	- 69,9	
Vereinigte Staaten und Kanada .....	15 031	44 925	243 347	1,7	0,8	1,4	-	12 266	- 44,9	- 198 422	- 81,5	
Übrige Länder .....	13 100	72 784	116 773	1,5	1,2	0,7	-	11 449	- 46,6	- 43 989	- 37,7	
Entwicklungsländer .....	27 711	354 399	902 174	3,2	6,1	5,4	-	157 177	- 85,0	- 547 775	- 60,7	
Afrika 2) .....	1 558	4 430	145 737	0,2	0,1	0,9	-	48 416	- 96,9	- 141 307	- 97,0	
Amerika .....	8 793	141 580	508 155	1,0	2,4	3,0	-	52 334	- 85,6	- 366 575	- 72,1	
Asien .....	17 360	208 347	247 953	2,0	3,6	1,5	-	56 427	- 76,5	- 39 606	- 16,0	
Ozeanien .....	-	42	329	-	0,0	0,0	-	-	-	-	287	- 87,2
dav.: OPEC-Länder .....	1 443	94 766	71 138	0,2	1,6	0,4	-	28 536	- 95,2	+ 23 628	+ 33,2	
Andere Entwicklungsländer .....	26 268	259 633	831 036	3,0	4,4	4,9	-	128 641	- 83,0	- 571 403	- 68,8	
Staatshandelsländer 3) .....	497 183	3 753 036	11 494 081	57,1	64,3	68,4	-	1 708 155	- 77,5	- 7 741 045	- 67,3	
Europa .....	490 860	3 672 073	11 087 887	56,4	62,9	65,9	-	1 573 864	- 76,2	- 7 415 814	- 66,9	
Asien .....	6 323	80 963	406 194	0,7	1,4	2,4	-	134 291	- 95,5	- 325 231	- 80,1	
Insgesamt 4) ...	870 091	5 838 145	16 814 620	100	100	100	-	2 600 591	- 74,9	- 10 976 475	- 65,3	
Ausfuhr												
Industrialisierte westliche Länder .....	377 068	2 158 867	2 866 036	35,1	25,5	15,2	-	413 049	- 52,3	- 707 169	- 24,7	
EG-Länder .....	254 953	1 421 764	1 537 287	23,7	16,8	8,2	-	161 359	- 38,8	- 115 523	- 7,5	
Andere europäische Länder 1) .....	105 742	648 732	1 151 641	9,8	7,7	6,1	-	221 786	- 67,7	- 502 909	- 43,7	
dar.: EFTA-Länder .....	90 779	520 177	896 703	8,5	6,1	4,8	-	188 149	- 67,5	- 376 526	- 42,0	
Vereinigte Staaten und Kanada .....	10 623	64 438	102 591	1,0	0,8	0,5	-	14 307	- 57,4	- 38 153	- 37,2	
Übrige Länder .....	5 750	23 933	74 517	0,5	0,3	0,4	-	15 597	- 73,1	- 50 584	- 67,9	
Entwicklungsländer .....	63 313	670 745	1 228 772	5,9	7,9	6,5	-	255 931	- 80,2	- 558 027	- 45,4	
Afrika 2) .....	7 899	121 608	252 840	0,7	1,4	1,3	-	53 305	- 87,1	- 131 232	- 51,9	
Amerika .....	10 881	167 544	471 899	1,0	2,0	2,5	-	118 999	- 91,6	- 304 355	- 64,5	
Asien .....	44 526	381 539	503 669	4,1	4,5	2,7	-	83 634	- 65,3	- 122 130	- 24,2	
Ozeanien .....	7	54	364	0,0	0,0	0,0	+	7	-	310	- 85,2	
dav.: OPEC-Länder .....	13 432	131 967	212 526	1,3	1,6	1,1	-	56 983	- 80,9	- 80 559	- 37,9	
Andere Entwicklungsländer .....	49 881	538 778	1 016 246	4,6	6,4	5,4	-	198 948	- 80,0	- 477 468	- 47,7	
Staatshandelsländer 3) .....	633 734	5 638 047	14 366 384	59,0	66,6	76,4	-	2 159 004	- 77,3	- 8 728 337	- 60,8	
Europa .....	622 025	5 515 240	14 065 726	57,9	65,1	74,8	-	2 095 713	- 77,1	- 8 550 486	- 60,8	
Asien .....	11 709	122 807	300 658	1,1	1,5	1,6	-	63 291	- 84,4	- 177 851	- 59,2	
Insgesamt 4) ...	1 074 115	8 467 686	18 810 582	100	100	100	-	2 973 751	- 73,5	- 10 342 896	- 55,0	

Ursprungs- bzw. Bestimmungsland	1991		1990		1991		1990		Zu- (+) bzw. Abnahme (-) gegenüber Vorjahr			
	Juli		Jan./Juli		Juli		Jan./Juli		Juli		Jan./Juli	
	1 000 DM				%				1 000 DM	%	1 000 DM	%
Einfuhr												
Industrialisierte westliche Länder .....	398 178	2 128 359	4 055 094	30,8	29,8	23,1	-	252 375	-173,1	- 1 926 735	- 47,5	
EG-Länder .....	237 231	1 297 637	1 760 526	18,3	18,2	10,0	-	145 006	-157,2	- 462 889	- 26,3	
Andere europäische Länder 1) .....	137 122	689 188	1 930 124	10,6	9,7	11,0	-	87 868	-178,4	- 1 240 936	- 64,3	
dar.: EFTA-Länder .....	122 717	593 690	1 604 558	9,5	8,3	9,1	-	81 545	-198,1	- 1 010 868	- 63,0	
Vereinigte Staaten und Kanada .....	10 975	55 900	245 235	0,8	0,8	1,4	-	9 087	-481,3	- 189 335	- 77,2	
Übrige Länder .....	12 850	85 634	119 209	1,0	1,2	0,7	-	10 414	-427,5	- 33 575	- 28,2	
Entwicklungsländer .....	63 587	417 986	925 717	4,9	5,9	5,3	-	40 044	-170,1	- 507 731	- 54,8	
Afrika 2) .....	3 154	7 584	146 568	0,2	0,1	0,8	-	2 323	-279,5	- 138 984	- 94,8	
Amerika .....	10 542	152 122	520 129	0,8	2,1	3,0	-	1 432	- 12,0	- 368 007	- 70,8	
Asien .....	49 891	258 238	258 691	3,9	3,6	1,5	-	39 153	+364,6	- 453	- 0,2	
Ozeanien .....	-	42	329	-	0,0	0,0	-	-	-	287	- 87,2	
dav.: OPEC-Länder .....	28 858	123 624	75 234	2,2	1,7	0,4	-	24 762	+604,5	+ 48 390	+ 64,3	
Andere Entwicklungsländer .....	34 729	294 362	850 483	2,7	4,1	4,8	-	15 282	+ 78,6	- 556 121	- 65,4	
Staatshandelsländer 3) .....	831 520	4 584 556	12 081 471	64,3	64,3	68,8	+	244 130	+ 41,6	- 7 496 915	- 62,1	
Europa .....	823 973	4 496 046	11 673 119	63,7	63,0	66,4	+	238 741	+ 40,8	- 7 177 073	- 61,5	
Asien .....	7 547	88 510	408 352	0,6	1,2	2,3	+	5 389	+249,7	- 319 842	- 78,3	
Insgesamt 4) ...	1 293 285	7 131 430	17 571 946	100	100	100	+	535 959	+ 70,8	- 10 440 516	- 59,4	
Ausfuhr												
Industrialisierte westliche Länder .....	382 190	2 541 057	3 031 554	25,0	25,4	14,2	-	216 672	-130,9	- 490 497	- 16,2	
EG-Länder .....	252 904	1 674 668	1 638 843	16,5	16,7	7,7	-	151 348	-149,0	+ 35 825	+ 2,2	
Andere europäische Länder 1) .....	105 284	754 016	1 208 494	6,9	7,5	5,7	-	48 431	- 85,2	- 454 478	- 37,6	
dar.: EFTA-Länder .....	88 990	609 167	944 297	5,8	6,1	4,4	-	41 396	- 87,0	- 335 130	- 35,5	
Vereinigte Staaten und Kanada .....	16 596	81 034	107 759	1,1	0,8	0,5	+	11 428	-221,1	- 26 725	- 24,8	
Übrige Länder .....	7 406	31 339	76 458	0,5	0,3	0,4	+	5 465	-281,6	- 45 119	- 59,0	
Entwicklungsländer .....	150 916	821 661	1 332 488	9,9	8,2	6,2	-	47 200	- 45,5	- 510 827	- 38,3	
Afrika 2) .....	49 087	170 695	257 306	3,2	1,7	1,2	+	44 621	x	- 86 611	- 33,7	
Amerika .....	27 865	195 409	531 807	1,8	2,0	2,5	-	32 043	- 53,5	- 336 398	- 63,3	
Asien .....	73 905	455 444	542 998	4,8	4,6	2,5	+	34 576	- 87,9	- 87 554	- 16,1	
Ozeanien .....	59	113	377	0,0	0,0	0,0	+	46	-353,8	- 264	- 70,0	
dav.: OPEC-Länder .....	17 721	149 688	217 761	1,2	1,5	1,0	+	12 486	-238,5	- 68 073	- 31,3	
Andere Entwicklungsländer .....	133 195	671 973	1 114 727	8,7	6,7	5,2	+	34 714	+ 35,2	- 442 754	- 39,7	
Staatshandelsländer 3) .....	998 642	6 636 689	16 617 417	65,2	66,4	77,9	-	1 252 391	- 55,6	- 9 980 728	- 60,1	
Europa .....	982 577	6 497 817	16 275 134	64,1	65,0	76,3	-	1 226 831	- 55,5	- 9 777 317	- 60,1	
Asien .....	16 065	138 872	342 283	1,0	1,4	1,6	-	25 560	- 61,4	- 203 411	- 59,4	
Insgesamt 4) ...	1 531 748	9 999 434	21 332 931	100	100	100	-	990 601	- 39,3	- 11 333 497	- 53,1	

1) Einschl. Kanarische Inseln und Ceuta und Melilla.

2) Ohne Kanarische Inseln und Ceuta und Melilla.

3) Einschl. der im wirtschaftlichen Umbruch befindlichen Reformländer Osteuropas.

4) Einschl. Polargebiete, Schiffs- und Luftfahrzeugbedarf und Nicht ermittelte Länder und Gebiete.

## 7 Außenhandel

## Spezialhandel

7.3 Werte der Einfuhr und Ausfuhr 1991 nach Erdteilen und Ländern  
Ursprungs- und Bestimmungsland  
1 000 DM

Ursprungs- bzw. Bestimmungsland	Einfuhr		Ausfuhr		Ursprungs- bzw. Bestimmungsland	Einfuhr		Ausfuhr	
	Jun/	Jan./Jun/	Jun/	Jan./Jun/		Jun/	Jan./Jun/	Jun/	Jan./Jun/
Europa .....	807 926	5 284 545	982 720	7 585 736	Panama .....	63	340	8	182
Frankreich .....	28 478	182 849	64 268	352 193	Anguilla .....	-	-	-	-
Belgien u. Luxemburg .....	22 170	105 646	32 780	208 188	Kuba .....	182	777	502	97 360
Niederlande .....	33 925	273 439	61 495	328 627	St. Christoph u. Nevis .....	-	-	-	-
Italien .....	43 461	200 171	34 783	197 507	Haiti .....	-	5	-	119
Verein. Königreich .....	42 945	139 846	29 928	128 358	Bahamas .....	-	-	-	-
Irland .....	474	3 321	498	4 076	Turks- u. Caicosins. ....	-	-	-	-
Dänemark .....	30 016	99 363	14 190	88 825	Dominik. Republik .....	46	167	-	-
Griechenland .....	8 247	16 353	5 963	38 080	Am. Jungferninseln .....	-	-	-	-
Portugal .....	999	8 359	1 726	8 456	Guadeloupe .....	-	-	-	-
Spanien .....	5 122	31 059	9 322	67 454	Antigua u. Barbuda .....	-	-	-	415
Kanar. Inseln .....	201	1 057	60	959	Dominica .....	-	4	-	-
Ceuta und Melilla .....	-	-	-	-	Brit. Jungferninseln .....	-	-	-	-
Island .....	-	122	602	1 398	Martinique .....	-	-	-	-
Faröer .....	-	-	3	3	Kaimaninseln .....	-	-	-	-
Norwegen .....	8 135	38 548	6 710	41 030	Jamaika .....	24	54	-	47
Schweden .....	21 959	107 724	28 093	164 895	St. Lucia .....	-	-	-	7
Finnland .....	4 253	35 477	5 666	52 992	St. Vincent .....	-	-	-	10 954
Schweiz .....	18 251	104 299	16 472	90 374	Barbados .....	-	-	-	24
Österreich .....	35 584	184 803	33 236	169 488	Trinidad u. Tobago .....	-	-	-	-
Andorra .....	-	-	-	43	Grenada .....	-	-	-	-
Gibraltar .....	-	-	-	-	Aruba .....	-	-	-	5
Vatikanstadt .....	-	-	-	-	Niederl. Antillen .....	-	-	-	314
Malta .....	-	60	71	1 974	Kolumbien .....	127	6 330	1 844	12 478
Jugoslawien .....	11 193	69 118	10 993	90 739	Venezuela .....	355	2 678	542	693
Türkei .....	1 653	10 858	3 836	34 837	Guyana .....	-	-	-	9
Sowjetunion .....	371 366	2 730 512	472 756	4 018 478	Suriname .....	-	-	-	25
Polen .....	51 610	388 907	55 372	666 980	Franz.-Guayana .....	-	-	-	49
Tschechoslowakei .....	43 648	348 432	47 269	365 289	Ecuador .....	624	3 310	-	1 945
Ungarn .....	17 016	135 180	24 153	207 391	Peru .....	2 309	12 289	90	1 872
Rumänien .....	5 750	49 459	18 556	159 820	Brasilien .....	2 462	25 625	6 431	22 849
Bulgarien .....	1 470	19 579	3 919	91 945	Chile .....	1 342	77 384	36	3 924
Albanien .....	-	4	-	5 337	Bolivien .....	-	16	147	535
Afrika .....	4 454	12 255	8 244	123 265	Paraguay .....	-	-	-	-
Marokko .....	77	751	505	12 326	Uruguay .....	33	1 030	45	638
Algerien .....	-	31	3 044	8 822	Argentinien .....	1 105	9 103	703	4 280
Tunesien .....	5	139	887	7 015	Falklandinseln .....	-	-	-	-
Libyen .....	80	80	5	13 905	Asien .....	31 343	339 527	61 196	523 341
Ägypten .....	244	1 706	1 570	23 477	Zypern .....	14	934	17	76 219
Sudan .....	-	-	50	3 803	Libanon .....	-	34	197	7 332
Mauretanien .....	-	-	3	3	Syrien .....	184	7 195	170	21 649
Mali .....	-	2	-	-	Irak .....	-	8	-	-
Burkina Faso .....	-	-	-	22	Iran .....	-	84 787	4 927	46 864
Niger .....	-	-	-	-	Israel .....	465	3 489	1 613	13 953
Tschad .....	-	-	-	11	Jordanien .....	3	3	394	873
Kap Verde .....	-	1	-	-	Saudi-Arabien .....	-	647	500	28 158
Senegal .....	-	1	-	499	Kuwait .....	-	-	-	-
Gambia .....	-	-	68	106	Bahrain .....	-	-	215	732
Guinea-Bissau .....	-	-	-	-	Katar .....	-	138	-	-
Guinea .....	-	-	155	817	Ver. Arab. Emirate .....	-	130	396	7 073
Sierra Leone .....	-	-	4	271	Oman .....	-	-	40	252
Liberia .....	-	-	-	26 197	Jemen .....	-	-	136	2 923
Elfenbeinküste .....	13	52	8	285	Afghanistan .....	-	3	6	999
Ghana .....	56	182	917	11 063	Pakistan .....	380	4 393	1 111	3 716
Togo .....	-	-	-	215	Indien .....	4 807	30 357	12 649	52 297
Benin .....	-	-	-	213	Bangladesch .....	60	196	58	928
Nigeria .....	-	76	156	4 464	Malediven .....	-	14	-	-
Kamerun .....	-	1	-	297	Sri Lanka .....	-	18	170	606
Zentralafrik. Rep. ....	-	5	-	-	Nepal .....	2	18	137	367
Äquatorialguinea .....	-	-	-	5	Bhutan .....	-	-	-	-
S. Tome u. Principe .....	-	-	-	-	Myanmar .....	-	-	-	521
Gabun .....	-	-	-	69	Thailand .....	562	3 081	360	27 899
Kongo .....	-	-	-	31	Laos .....	-	-	-	8
Zaire .....	977	993	-	102	Vietnam .....	2 494	5 724	254	46 025
Ruanda .....	-	-	14	14	Kambodscha .....	-	-	-	71
Burundi .....	-	-	-	124	Indonesien .....	384	2 881	3 862	19 974
St. Helena .....	-	-	-	-	Malaysia .....	222	1 775	540	5 161
Angola .....	-	4	146	3 611	Brunei .....	-	-	-	-
Äthiopien .....	-	1	-	890	Singapur .....	604	5 360	979	8 965
Dschibuti .....	-	-	-	-	Philippinen .....	81	189	235	668
Somalia .....	-	-	-	-	Mongolei .....	126	547	40	2 125
Kenia .....	11	110	133	954	China .....	3 476	74 047	4 971	67 569
Uganda .....	-	-	18	254	Nordkorea .....	227	645	6 444	7 088
Tansania .....	15	15	77	657	Südkorea .....	1 936	6 938	5 373	26 531
Seschellen .....	-	-	-	-	Japan .....	7 660	50 217	4 961	18 995
Brit. Geb. Ind. Oz. ....	-	-	-	-	Taiwan .....	6 281	46 127	7 386	16 464
Mosambik .....	-	70	41	621	Hongkong .....	1 236	8 733	3 055	10 336
Madagaskar .....	-	-	47	81	Macau .....	139	899	-	-
Reunion .....	-	-	-	19	Australien und Ozeanien .....	2 544	14 784	451	3 335
Mauritius .....	-	25	-	12	Australien .....	2 302	12 271	419	2 850
Komoren .....	-	-	-	-	Papua-Neuguinea .....	-	42	-	-
Mayotte .....	-	-	-	-	Austral.-Ozeanien .....	-	-	-	-
Sambia .....	80	176	-	67	Nauru .....	-	-	-	-
Simbabwe .....	-	6	-	65	Neuseeland .....	242	2 471	25	431
Malawi .....	-	-	-	-	Salomonen .....	-	-	-	-
Südafrika .....	2 896	7 825	345	1 657	Tuvalu .....	-	-	-	-
Namibia .....	-	2	35	205	Am.-Ozeanien .....	-	-	-	-
Botsuana .....	-	-	-	-	Neukaledonien .....	-	-	-	-
Swasiland .....	-	1	16	16	Wallis und Futuna .....	-	-	-	-
Lesotho .....	-	-	-	-	Kiribati .....	-	-	-	-
Amerika .....	23 824	186 505	21 504	231 982	Pitcairn .....	-	-	-	-
Verein. Staaten .....	13 904	40 514	9 739	57 362	Neuseel.-Ozeanien .....	-	-	-	-
Kanada .....	1 127	4 411	884	7 076	Fidschi .....	-	-	7	54
Grönland .....	-	-	-	16	Vanuatu .....	-	-	-	-
St. Pierre, Miquel .....	-	-	-	-	Tonga .....	-	-	-	-
Mexiko .....	-	260	363	7 162	Westsamoa .....	-	-	-	-
Bermuda .....	-	-	-	4	Franz.-Polynesien .....	-	-	-	-
Guatemala .....	-	1	-	66	Polargebiete .....	-	-	-	-
Belize .....	-	-	-	-	Verschiedenes .....	-	529	-	27
Honduras .....	50	106	79	134	Schiffsbed. usw. ....	-	-	-	-
El Salvador .....	-	1 206	-	138	Nicht ermitt. Ld. u. Gebiete ..	-	529	-	27
Nicaragua .....	56	595	51	1 170					
Costa Rica .....	15	300	40	130					
Insgesamt .....	870 091	5 838 145	1 074 115	8 467 686					

## 7 Außenhandel

## Spezialhandel

7.3 Werte der Einfuhr und Ausfuhr 1991 nach Erdteilen und Ländern  
Ursprungs- und Bestimmungsländer  
1 000 DM

Ursprungs- bzw. Bestimmungsland	Einfuhr		Ausfuhr		Ursprungs- bzw. Bestimmungsland	Einfuhr		Ausfuhr	
	Juli	Jan./Juli	Juli	Jan./Juli		Juli	Jan./Juli	Juli	Jan./Juli
Europa .....	1 196 328	6 482 871	1 340 765	8 926 501	Panama .....	315	655	18	200
Frankreich .....	44 741	227 590	59 590	411 783	Anguilla .....	-	-	-	-
Belgien u. Luxemburg .....	22 233	127 879	31 708	239 896	Kuba .....	24	801	698	98 058
Niederlande .....	53 021	326 460	62 770	391 397	St. Christoph u. Nevis .....	-	-	-	-
Italien .....	52 776	252 947	39 117	236 624	Haiti .....	-	5	-	119
Verein. Königreich .....	24 247	164 093	22 295	150 653	Bahamas .....	-	-	-	-
Irland .....	1 277	4 598	1 135	5 211	Turks-, Caicosins. ....	-	-	-	-
Dänemark .....	27 378	126 741	12 398	101 223	Dominik. Republik .....	23	190	11	11
Griechenland .....	1 428	17 781	5 730	43 810	Am. Jungfernsinseln .....	-	-	-	-
Portugal .....	1 511	9 870	3 507	11 963	Guadeloupe .....	-	-	-	-
Spanien .....	8 619	39 678	14 654	82 108	Antigua u. Barbuda .....	-	-	-	415
Kanar. Inseln .....	-	1 057	1 108	2 067	Dominica .....	-	4	-	-
Ceuta und Melilla .....	-	-	-	-	Brit. Jungfernsinseln .....	-	-	-	-
Island .....	-	122	220	1 618	Martinique .....	-	-	-	-
Färöer .....	-	-	-	3	Kaimaninseln .....	-	-	-	-
Norwegen .....	9 468	48 016	6 261	47 291	Jamaika .....	-	54	46	93
Schweden .....	32 985	140 709	18 182	183 077	St. Lucia .....	-	-	-	7
Finnland .....	9 781	45 258	9 618	62 610	St. Vincent .....	-	-	-	10 954
Schweiz .....	30 072	134 371	17 293	107 667	Barbados .....	-	-	-	24
Österreich .....	40 411	225 214	37 416	206 904	Trinidad u. Tobago .....	-	-	-	-
Andorra .....	-	-	9	52	Grenada .....	-	-	-	-
Gibraltar .....	-	-	-	-	Aruba .....	-	-	-	5
Vatikanstadt .....	-	-	-	-	Niederl. Antillen .....	-	-	5	319
Malta .....	2	62	120	2 094	Kolumbien .....	258	6 588	2 231	14 709
Jugoslawien .....	11 810	80 928	7 974	98 713	Venezuela .....	1 125	3 803	5 112	5 805
Türkei .....	2 593	13 451	7 083	41 920	Guyana .....	-	-	-	9
Sowjetunion .....	680 116	3 410 628	808 192	4 826 670	Suriname .....	-	-	-	25
Polen .....	66 010	454 917	65 946	732 926	Franz.-Guayana .....	-	-	-	49
Tschechoslowakei .....	54 758	403 190	52 488	417 777	Ecuador .....	776	4 086	161	2 106
Ungarn .....	16 563	151 743	28 480	235 871	Peru .....	-	12 289	21	1 893
Rumänien .....	4 879	54 338	21 733	181 553	Brasilien .....	5 708	31 333	15 959	38 808
Bulgarien .....	1 647	21 226	5 592	97 537	Chile .....	497	77 881	200	4 124
Albanien .....	-	4	146	5 483	Bolivien .....	-	16	217	752
Afrika .....	5 362	17 617	49 979	173 244	Paraguay .....	-	-	9	9
Marokko .....	36	787	1 661	13 987	Uruguay .....	89	1 119	536	1 174
Algerien .....	-	31	1 510	10 332	Argentinien .....	1 434	10 537	1 852	6 132
Tunesien .....	19	158	1 713	8 728	Falklandinseln .....	-	-	-	-
Libyen .....	-	80	-	13 905	Asien .....	67 353	406 880	95 809	619 150
Ägypten .....	320	2 026	4 947	28 424	Zypern .....	24	958	18 253	94 472
Sudan .....	4	4	96	3 899	Libanon .....	10	44	336	7 668
Mauretanien .....	-	-	-	3	Syrien .....	6 428	13 623	2 563	24 212
Mali .....	-	2	-	-	Irak .....	-	9	-	-
Burkina Faso .....	-	-	-	22	Iran .....	16 803	101 590	6 877	53 741
Niger .....	-	-	-	-	Israel .....	242	3 731	679	14 632
Tschad .....	-	-	-	11	Jordanien .....	-	3	579	1 452
Kap Verde .....	-	1	-	-	Saudi-Arabien .....	9 547	10 194	679	28 837
Senegal .....	-	1	-	499	Kuwait .....	-	-	341	341
Gambia .....	-	-	-	106	Bahrain .....	-	-	47	779
Guinea-Bissau .....	-	-	-	-	Katar .....	-	138	-	-
Guinea .....	-	-	7	824	Ver. Arab. Emirate .....	2	132	643	7 716
Sierra Leone .....	-	-	-	271	Oman .....	-	-	-	252
Liberia .....	-	-	35 691	61 888	Jemen .....	-	-	819	3 742
Elfenbeinküste .....	1	53	27	312	Afghanistan .....	-	3	880	1 879
Ghana .....	24	206	583	11 646	Pakistan .....	239	4 632	187	3 903
Togo .....	-	-	-	215	Indien .....	4 563	34 920	11 220	63 517
Benin .....	-	-	172	385	Bangladesch .....	3	199	9	937
Nigeria .....	69	145	1 391	5 855	Malediven .....	-	14	-	-
Kamerun .....	-	1	231	528	Sri Lanka .....	-	18	306	912
Zentralafrik. Rep. ....	-	5	-	-	Nepal .....	2	20	78	445
Äquatorialguinea .....	-	-	-	5	Bhutan .....	-	-	-	-
S' Tome u. Principe .....	-	-	-	-	Myanmar .....	-	-	-	521
Gabun .....	-	-	-	69	Thailand .....	1 016	4 097	7 122	35 021
Kongo .....	-	-	15	46	Laos .....	-	-	3	11
Zaire .....	1 997	2 990	512	614	Vietnam .....	5	5 729	213	46 238
Ruanda .....	-	-	-	14	Kambodscha .....	-	-	-	71
Burundi .....	-	-	6	130	Indonesien .....	535	3 416	1 007	20 981
St. Helena .....	-	-	-	-	Malaysia .....	469	2 244	2 957	8 118
Angola .....	-	4	31	3 642	Brunei .....	-	-	-	-
Äthiopien .....	-	1	60	950	Singapur .....	91	5 451	5 892	14 857
Oschibuti .....	-	-	110	110	Philippinen .....	58	247	160	828
Somalia .....	-	-	-	-	Mongolei .....	93	640	96	2 221
Kenia .....	4	114	44	998	China .....	7 449	81 496	15 730	83 299
Uganda .....	-	-	8	262	Nordkorea .....	-	645	26	7 114
Tansania .....	-	15	117	774	Südkorea .....	1 044	7 982	7 452	33 983
Seschellen .....	-	-	-	-	Japan .....	9 915	60 132	5 839	24 834
Brit. Geb. Ind. Oz. ....	-	-	-	-	Taiwan .....	7 881	54 008	2 936	19 400
Mosambik .....	-	70	-	621	Hongkong .....	933	9 666	1 880	12 216
Madagaskar .....	-	-	155	236	Macau .....	-	899	-	-
Reunion .....	-	-	-	19	Australien und Ozeanien .....	727	15 511	734	4 069
Mauritius .....	102	127	-	12	Australien .....	452	12 723	648	3 498
Komoren .....	-	-	-	-	Papua-Neuguinea .....	-	42	-	-
Mayotte .....	-	-	-	-	Austral.-Ozeanien .....	-	-	-	-
Sambia .....	578	754	-	67	Nauru .....	-	-	-	-
Simbabwe .....	-	6	-	65	Neuseeland .....	275	2 746	27	458
Malawi .....	-	-	-	-	Salomonen .....	-	-	-	-
Südafrika .....	2 208	10 033	892	2 549	Tuvalu .....	-	-	-	-
Namibia .....	-	2	-	205	Am.-Ozeanien .....	-	-	59	59
Botsuana .....	-	-	-	-	Neukaledonien .....	-	-	-	-
Swasiland .....	-	1	-	16	Wallis und Futuna .....	-	-	-	-
Lesotho .....	-	-	-	-	Kiribati .....	-	-	-	-
Amerika .....	21 517	206 022	44 461	276 443	Pitcairn .....	-	-	-	-
Verein. Staaten .....	9 295	49 809	14 100	71 462	Neuseel.-Ozeanien .....	-	-	-	-
Kanada .....	1 680	6 091	2 496	9 572	Fidschi .....	-	-	-	54
Grönland .....	-	-	-	16	Vanuatu .....	-	-	-	-
St. Pierre, Miquel .....	-	-	-	-	Tonga .....	-	-	-	-
Mexiko .....	207	467	374	7 536	West Samoa .....	-	-	-	-
Bermuda .....	-	-	-	4	Franz.-Polynesien .....	-	-	-	-
Guatemala .....	-	1	17	83	Polargebiete .....	-	-	-	-
Belize .....	-	-	-	-	Verschiedenes .....	-	529	-	27
Honduras .....	46	152	5	139	Schiffsbed. usw. ....	-	-	-	-
El Salvador .....	-	1 206	61	199	Nicht ermitt. Ld. u. Gebiete ..	-	529	-	27
Nicaragua .....	22	617	103	1 273					
Costa Rica .....	18	318	229	359					
Insgesamt ...	1 293 285	7 131 430	1 531 748	9 999 434					

## 7 Außenhandel

## Spezialhandel

7.4 Werte 1991 nach Teilen und Abschnitten des Internationalen Warenverzeichnisses  
für den Außenhandel (SITC-REV. 3)

1 000 DM

Nr. der Systematik	Warenbenennung	Einfuhr		Ausfuhr	
		Junl	Jan./Junl	Junl	Jan./Junl
0	Nahrungsmittel u. lebende Tiere .....	27 654	176 912	119 771	1 059 792
00	Lebende Tiere, ausgen. Fische usw. ....	1 662	7 524	12 262	106 643
01	Fleisch u. Zubereitungen v. Fleisch .....	709	9 935	27 790	420 334
02	Milch u. Milcherzeugnisse; Vogeleier .....	2 258	7 508	67 013	278 649
03	Fische usw., Zubereitungen davon .....	1 823	7 684	1 422	22 215
04	Getreide und Getreideerzeugnisse .....	990	20 540	3 306	103 760
05	Gemüse und Früchte .....	15 367	80 434	2 528	89 051
06	Zucker, Zuckerwaren und Honig .....	225	3 355	1 617	24 261
07	Kaffee, Tee, Kakao, Gewürze, Waren dar. ....	1 323	17 012	488	6 604
08	Tierfutter (ausgen. ungemahlenes Getreide) .....	2 429	17 435	189	2 463
09	Verschiedene genießb. Waren u. Zubereitungen .....	868	5 485	3 156	5 812
1	Getränke und Tabak .....	4 355	27 108	1 398	45 099
11	Getränke .....	3 979	22 176	1 250	7 044
12	Tabak und Tabakerzeugnisse .....	376	4 932	148	38 055
2	Rohstoffe (ausgen. Nahrungsm. u. mineral. Brennstoffe) .....	37 440	237 309	30 567	214 214
21	Häute, Felle und Pelzfelle, roh .....	1 158	8 111	3 449	16 792
22	Ölsaaten und ölhaltige Früchte .....	607	14 842	151	961
23	Rohkautschuk (einschl. synth. Kautschuk) .....	135	2 057	2 822	23 991
24	Kork und Holz .....	3 705	25 820	1 951	11 853
25	Papierhalbstoffe und Papierabfälle .....	8 764	44 289	4 477	21 463
26	Spinnstoffe u. Spinnstoffabfall .....	7 048	45 805	7 488	46 629
27	Düngemittel, roh; mineral. Rohstoffe .....	6 108	20 739	4 542	40 209
28	Metallurgische Erze und Metallabfall .....	5 288	42 793	3 893	28 019
29	And. Rohstoffe tier u. pflanzl. Ursprg. ....	4 627	32 853	1 794	24 297
3	Mineral. Brennstoffe, Schmiermittel usw. ....	344 528	2 370 826	27 151	193 251
32	Kohle, Koks und Briketts .....	17 189	87 612	3 665	42 450
33	Erdöl, Erdölerzeugnisse und verwandte Waren .....	257 017	1 848 143	15 944	102 215
34	Gas .....	70 322	435 071	198	1 078
35	Elektrischer Strom 1) .....	-	-	7 344	47 508
4	Tierische und pflanzliche Öle, Fette und Wachse .....	190	3 296	404	5 431
41	Tierische Öle und Fette .....	7	71	94	536
42	Pflanzl. Fette u. fette Öle, roh usw. ....	70	717	231	4 195
43	Tier. od. pflanzl. Fett, Öl, Wachs usw. ....	113	2 508	79	700
5	Chemische Erzeugnisse a.n.g. ....	26 180	278 690	159 412	934 696
51	Organische chemische Erzeugnisse .....	7 998	142 255	29 538	195 448
52	Anorganische chemische Erzeugnisse .....	4 541	56 998	14 883	104 695
53	Farbmittel, Gerbstoffe und Farben .....	1 120	6 504	4 295	24 332
54	Medizinische und pharmazeutische Erzeugnisse .....	2 363	12 412	20 278	113 127
55	Etherische Öle usw., Putzmittel usw. ....	708	3 174	2 259	28 838
56	Düngemittel (ausgen. solche d. Gruppe 272) .....	548	17 341	45 034	223 296
57	Kunststoffe in Primärformen .....	2 538	12 260	21 016	152 695
58	Kunstst. i. and. Form als Primärform .....	1 580	7 496	1 771	11 559
59	And. chem. Erzeugnisse u. Waren .....	4 784	20 250	20 338	80 706
6	Bearbeitete Waren vorw. nach Beschaffenh. ....	105 043	722 558	182 658	1 044 580
60	Waren f. vollst. Fabrikatl. Kap. 69, 70, 72, 73, 76 .....	-	-	25	43
61	Leder, Lederwaren u. zugericht. Pelzf. ....	1 947	8 843	5 267	34 218
62	And. Kautschukwaren .....	1 192	10 828	5 184	42 989
63	Kork- und Holzwaren (ausgen. Möbel) .....	3 228	14 156	1 023	11 171
64	Papier u. Pappe; Papierhalbstoffware .....	6 758	42 163	9 862	68 956
65	Garne, Gewebe, and. fertigg. Spsterzgn. ....	15 355	95 261	17 907	156 264
66	Waren aus nichtmetall. mineral. Stoffen .....	14 564	61 031	25 752	138 432
67	Eisen und Stahl .....	33 600	174 357	73 581	393 348
68	NE-Metalle .....	16 065	252 822	18 899	65 254
69	Andere Metallwaren .....	12 334	63 097	25 158	133 905
7	Maschinenbauerzeugnisse u. Fahrzeuge .....	251 497	1 620 774	469 165	3 902 034
70	Waren f. vollst. Fabrikatl. Kap. 84, 85, 87 .....	-	-	565	1 451
71	Kraftmaschinen u. -Ausrüstungen .....	12 625	91 184	45 620	161 704
72	Arbeitsmaschinen für besondere Zwecke .....	33 182	272 794	182 592	893 800
73	Metallbearbeitungsmaschinen .....	17 377	108 794	28 181	307 153
74	Maschinen, Apparate usw. f. verschied. Zwecke .....	22 391	195 808	31 729	337 082
75	Büromaschinen, automat. Datenverarbeitungsmaschinen .....	7 067	52 888	9 782	241 684
76	Geräte für Nachrichtentechnik usw. ....	4 728	34 089	9 280	119 665
77	And. elektr. Maschin., App., Gerät. usw. ....	11 694	97 550	39 879	358 593
78	Straßenfahrzeuge (einschl. Luftkissenfahrzeuge) .....	66 732	305 553	22 063	305 557
79	Andere Beförderungsmittel .....	75 701	462 114	99 474	1 175 345
8	Verschiedene Fertigwaren .....	58 970	340 025	77 247	968 013
80	Waren f. vollst. Fabrikatl. Kap. 90, 94 .....	-	-	4	604
81	Vorgefertigte Gebäude, sanit. Anlagen usw. ....	6 082	22 043	4 910	41 485
82	Möbel und Teile, Bettausstattung usw. ....	7 406	32 508	12 909	167 677
83	Reiseartikel, Handtaschen usw. ....	420	2 990	2 202	29 048
84	Bekleidung und Bekleidungszubehör .....	14 573	128 853	7 218	170 128
85	Schuhe .....	10 609	64 875	3 621	186 064
87	And. Mess-, Prüfinstrumente usw. ....	8 031	37 007	8 324	124 275
88	Fotogr. Apparate usw.; Uhrmacherwaren .....	2 180	8 933	4 849	71 772
89	Verschiedene bearbeitete Waren .....	9 669	41 816	33 210	176 960
9	Andere Waren u. -Verkehrsvorgänge .....	14 234	60 647	6 342	100 576
	Insgesamt ...	870 091	5 838 145	1 074 115	8 467 686

1) Der Außenhandel mit elektrischem Strom umfaßt die finanziellen Abrechnungen (einschl. einiger Sonderfälle).

## 7 Außenhandel

## Spezialhandel

## 7.4 Werte 1991 nach Teilen und Abschnitten des Internationalen Warenverzeichnisses für den Außenhandel (SITC-REV. 3)

1 000 DM

Nr. der Systematik	Warenbenennung	Einfuhr		Ausfuhr	
		Juli	Jan./Juli	Juli	Jan./Juli
0	Nahrungsmittel u. lebende Tiere .....	33 105	210 017	87 776	1 147 568
00	Lebende Tiere, ausgen. Fische usw. ....	2 575	10 099	11 215	117 858
01	Fleisch u. Zubereitungen v. Fleisch .....	1 528	11 463	16 604	436 938
02	Milch u. Milcherzeugnisse; Vogeleier .....	1 733	9 241	46 000	324 649
03	Fische usw., Zubereitungen davon .....	2 253	9 937	1 474	23 689
04	Getreide und Getreideerzeugnisse .....	1 426	21 966	2 129	105 889
05	Gemüse und Früchte .....	17 937	98 371	1 880	90 931
06	Zucker, Zuckerwaren und Honig .....	1 126	4 481	1 684	26 145
07	Kaffee, Tee, Kakao, Gewürze, Waren dar. ....	1 819	18 831	685	7 289
08	Tierfutter (ausgen. ungemahlenes Getreide) .....	2 118	19 553	254	2 717
09	Verschiedene genießb. Waren u. Zubereitungen .....	590	6 075	5 651	11 463
1	Getränke und Tabak .....	5 675	32 783	2 786	47 885
11	Getränke .....	5 108	27 284	2 627	9 671
12	Tabak und Tabakerzeugnisse .....	567	5 499	159	38 214
2	Rohstoffe (ausgen. Nahrungsm. u. mineral. Brennstoffe) .....	41 316	278 625	32 481	246 695
21	Häute, Felle und Pelzfelle, roh .....	580	8 691	1 497	18 289
22	Ölsaaten und ölhaltige Früchte .....	291	15 133	11	972
23	Rohkautschuk (einschl. synth. Kautschuk) .....	157	2 214	2 676	26 667
24	Kork und Holz .....	4 809	30 629	4 863	16 716
25	Papierhalbstoffe und Papierabfälle .....	10 880	55 169	4 070	25 533
26	Spinnstoffe u. Spinnstoffabfall .....	2 508	48 313	6 172	52 801
27	Düngemittel, roh; mineral. Rohstoffe .....	7 548	28 287	3 669	43 878
28	Metallurgische Erze und Metallabfall .....	10 383	53 176	5 746	33 765
29	And. Rohstoffe tier u. pflanzl. Ursprg. ....	4 160	37 013	3 777	28 074
3	Mineral. Brennstoffe, Schmiermittel usw. ....	541 005	2 911 831	29 371	222 622
32	Kohle, Koks und Briketts .....	15 463	103 075	2 356	44 806
33	Erdöl, Erdölerzeugnisse und verwandte Waren .....	438 888	2 287 031	19 016	121 231
34	Gas .....	86 654	521 725	410	1 488
35	Elektrischer Strom 1) .....	-	-	7 589	55 097
4	Tierische und pflanzliche Öle, Fette und Wachse .....	1 057	4 353	351	5 782
41	Tierische Öle und Fette .....	71	142	102	638
42	Pflanzl. Fette u. fette Öle, roh usw. ....	93	810	104	4 299
43	Tier. od. pflanzl. Fett, Öl, Wachs usw. ....	893	3 401	145	845
5	Chemische Erzeugnisse a.n.g. ....	42 798	321 488	173 035	1 107 731
51	Organische chemische Erzeugnisse .....	17 458	159 713	26 433	221 881
52	Anorganische chemische Erzeugnisse .....	8 473	65 471	13 402	118 097
53	Farbmittel, Gerbstoffe und Farben .....	1 388	7 892	2 394	26 726
54	Medizinische und pharmazeutische Erzeugnisse .....	1 932	14 344	30 226	143 353
55	Etherische Öle usw., Putzmittel usw. ....	760	3 934	3 723	32 561
56	Düngemittel (ausgen. solche d. Gruppe 272) .....	3 860	21 201	57 086	280 382
57	Kunststoffe in Primärformen .....	2 387	14 647	27 679	180 374
58	Kunstst. i. and. Form als Primärform .....	2 472	9 968	2 033	13 592
59	And. chem. Erzeugnisse u. Waren .....	4 068	24 318	10 059	90 765
6	Bearbeitete Waren vorw. nach Beschaffenh. ....	150 026	872 584	233 174	1 277 754
60	Waren f. vollst. Fabrikatl. Kap. 69, 70, 72, 73, 76 .....	-	-	86	129
61	Leder, Lederwaren u. zugericht. Pelzf. ....	4 120	12 963	5 657	39 875
62	And. Kautschukwaren .....	1 852	12 680	4 302	47 291
63	Kork- und Holzwaren (ausgen. Möbel) .....	4 416	18 572	2 654	13 825
64	Papier u. Pappe; Papierhalbstoffware .....	8 744	50 907	47 637	116 593
65	Garne, Gewebe, and. fertigg. Spsterzgn. ....	16 157	111 418	26 696	182 960
66	Waren aus nichtmetall. mineral. Stoffen .....	15 840	76 871	31 533	169 965
67	Eisen und Stahl .....	58 187	232 544	90 004	483 352
68	NE-Metalle .....	27 272	280 094	11 251	76 505
69	Andere Metallwaren .....	13 438	76 535	13 354	147 259
7	Maschinenbauerzeugnisse u. Fahrzeuge .....	396 133	2 016 907	872 857	4 774 891
70	Waren f. vollst. Fabrikatl. Kap. 84, 85, 87 .....	-	-	809	2 260
71	Kraftmaschinen u. -Ausrüstungen .....	20 799	111 983	47 599	209 303
72	Arbeitsmaschinen für besondere Zwecke .....	58 038	330 832	211 385	1 105 185
73	Metallbearbeitungsmaschinen .....	14 093	122 887	88 913	396 066
74	Maschinen, Apparate usw. f. verschied. Zwecke .....	27 659	223 467	63 289	400 371
75	Büromaschinen, automat. Datenverarbeitungsmaschinen .....	10 804	63 692	8 456	250 140
76	Geräte für Nachrichtentechnik usw. ....	8 619	42 708	12 979	132 644
77	And. elektr. Maschin., App., Gerät. usw. ....	12 361	109 911	59 165	417 758
78	Straßenfahrzeuge (einschl. Luftkissenfahrzeuge) .....	62 794	368 347	23 714	329 271
79	Andere Beförderungsmittel .....	180 966	643 080	356 548	1 531 893
8	Verschiedene Fertigwaren .....	68 055	408 080	85 586	1 053 599
80	Waren f. vollst. Fabrikatl. Kap. 90, 94 .....	-	-	61	665
81	Vorgefertigte Gebäude, sanit. Anlagen usw. ....	6 665	28 708	4 568	46 053
82	Möbel und Teile, Bettenausstattung usw. ....	6 693	39 201	10 860	178 537
83	Reiseartikel, Handtaschen usw. ....	622	3 612	1 399	30 447
84	Bekleidung und Bekleidungszubehör .....	15 677	144 530	5 229	175 357
85	Schuhe .....	19 139	84 014	2 926	188 990
87	And. Mess-, Prüfinstrumente usw. ....	7 097	44 104	17 143	141 418
88	Fotogr. Apparate usw.; Uhrmacherwaren .....	2 056	10 989	4 012	75 784
89	Verschiedene bearbeitete Waren .....	10 106	52 922	39 388	216 348
9	Andere Waren u. -Verkehrsvorgänge .....	14 115	74 762	14 331	114 907
	Insgesamt ....	1 293 285	7 131 430	1 531 748	9 999 434

1) Der Außenhandel mit elektrischem Strom umfaßt die finanziellen Abrechnungen (einschl. einiger Sonderfälle).



# 8 LOEHNE UND GEHAELTER

## 8.1 DURCHSCHNITTliche WOCHENARBEITSZEITEN UND BRUTTOVERDIENSTE DER ARBEITER IN DER INDUSTRIE NACH LEISTUNGSGRUPPEN UND INDUSTRIEZWEIGEN

JULI 1991

INDUSTRIEZWEIG	BEZAHLTE WOCHENSTUNDEN				MEHRARBEITS-STUNDEN				BRUTTO-STUNDENVERDIENSTE				BRUTTO-STUNDENVERDIENSTE			
	LEISTUNGSGRUPPE			ZU-SAM-MEN STUNDEN	LEISTUNGSGRUPPE			ZU-SAM-MEN	LEISTUNGSGRUPPE			ZU-SAM-MEN DM	LEISTUNGSGRUPPE			ZU-SAM-MEN
	1	2	3		1	2	3		1	2	3		1	2	3	
MAENNLICHE ARBEITER																
INDUSTRIE (EINSCHL. HOCH- UND TIEFBAU MIT HANDWERK)	40,7	40,7	40,9	40,7	0,6	0,6	0,4	0,6	11,36	10,47	9,79	10,98	462	426	400	447
ELEKTRIZITAETS-, GAS-, FERNWAERME- UND WASSERVERSORGUNG	39,3	39,5	39,5	39,4	0,2	0,4	0,1	0,2	11,79	11,63	9,86	11,69	464	459	389	460
BERGBAU	38,7	38,9	38,9	38,8	0,3	0,2	0,3	0,3	11,99	11,17	9,74	11,63	464	435	379	451
STEINKOHLENBERGBAU UND -BRIKETT-HERSTELLUNG, KOKEREI	40,5	40,2	40,2	40,3	0,5	0,4	0,4	0,5	11,63	10,69	8,59	11,03	471	429	346	445
BRUNKOHLENBERGB. U. -BRIKETTERSTERZBERGBAU, GEWINNUNG VON SPALT- UND BRUTSTOFFHALTIGEN ERZEN	38,9	38,9	39,0	38,9	0,3	0,2	0,3	0,3	11,92	11,18	9,91	11,60	464	435	387	451
KALI- U. STEINSALZBERGB., SALINEN	36,6	37,9	37,9	36,9	0,1	0,2	0,0	0,1	11,98	10,18	8,78	11,42	438	385	333	422
UEBRIGER BERGBAU 1), TORFGewinn.	39,2	39,5	/	39,3	/	0,0	/	0,0	13,02	12,40	/	12,78	510	490	/	502
GRUNDSTOFF- U. PRODUKTIONSGUETERIND. GEW. U. VERARB. V. STEINEN U. ERDEN (OHNE VERARBEITUNG V. ASBEST)	40,1	40,1	39,8	40,0	0,3	0,3	0,1	0,3	10,35	9,44	8,78	9,86	415	378	349	395
METALLERZEUGUNG U. -BEARBEITUNG (OHNE-METALLE, STAHLVERFORMUNG, OBERFLAECHEVEREDLUNG, HAERTUNG)	41,2	41,2	41,6	41,5	0,7	1,4	0,6	0,9	10,79	10,22	9,34	10,49	445	427	388	435
NE-METALLERZEUGUNG, NE-METALLHALBZEUGWERKE UND -GIESSEREI	39,7	39,2	39,4	39,5	0,2	0,2	0,1	0,2	10,82	10,05	9,38	10,38	430	395	369	410
MINERALOELVERARBEITUNG	40,1	40,0	39,9	40,1	0,2	0,1	0,0	0,1	11,08	9,07	8,23	10,06	444	363	329	403
CHEMISCHE INDUSTRIE (OHNE HERSTELLUNG VON CHEMIEFASERN)	39,0	39,6	39,2	39,3	0,1	0,0	0,0	0,1	10,08	9,04	8,28	9,61	394	358	325	377
HERSTELLUNG VON CHEMIEFASERN	40,1	39,9	39,6	40,0	0,3	0,1	0,0	0,2	9,71	8,99	8,18	9,28	389	359	324	371
HERST. VON CHEMIEFASERN	40,1	39,9	40,1	40,0	0,1	/	/	0,0	10,12	9,53	8,60	9,66	406	380	345	387
HOLZBEARBEITUNG	41,3	41,7	(40,2)	41,4	0,6	0,4	/	0,5	8,84	8,60	(6,73)	8,67	366	359	(271)	359
ZELLSTOFF-, HOLZSCHLIFF-, PAPIER- UND PAPPEERZEUGUNG	39,8	40,0	40,0	39,9	0,3	0,3	0,1	0,3	10,21	9,25	8,52	9,58	406	370	341	382
GUMMI-VERARB., VERARB. V. ASBEST	39,2	39,4	38,7	39,2	0,1	0,1	0,1	0,1	9,82	9,46	8,61	9,53	385	372	333	374
INVESTITIONSGUETERINDUSTRIE	40,4	40,3	40,0	40,4	0,7	0,6	0,1	0,6	10,39	9,30	8,38	10,05	420	375	335	406
STAHL-, LEICHTMETALL- U. SCHIENENFAHRZEUGBAU (OHNE LOKOMOTIVBAU)	41,1	40,6	40,2	41,0	1,6	0,8	0,2	1,3	11,32	9,93	8,50	10,89	466	403	342	446
MASCHINENBAU, LOKOMOTIVBAU	40,6	40,3	39,9	40,5	0,7	0,7	0,1	0,7	10,45	9,50	8,52	10,16	424	383	340	412
STRASSENFAHRZEUGBAU; REPARATUR VON KRAFTFAHRZEUGEN USW.	40,1	40,9	40,1	40,4	0,3	0,6	0,2	0,4	10,16	9,16	8,49	9,77	407	375	340	394
SCHIFFBAU	42,1	41,9	41,2	42,0	1,7	1,4	0,5	1,6	10,76	9,91	8,24	10,60	453	415	340	445
LUFT- UND RAUMFAHRZEUGBAU	/	/	/	/	/	/	/	/	/	/	/	/	/	/	/	/
ELEKTROTECHNIK; REP. VON ELEKTR. GERAETEN FUEH DEN HAUSHALT	39,8	40,1	39,9	39,9	0,2	0,2	0,0	0,2	10,27	9,06	8,22	9,87	409	363	328	394
FEINMECHANIK, OPTIK, HERSTELLUNG VON UHREN USH.	39,4	39,0	39,3	39,3	0,1	0,1	0,1	0,1	9,09	7,86	7,65	8,78	358	307	301	345
HERSTELLUNG VON EBM-WAREN, STAHLVERFORMUNG, OBERFLAECHEVEREDLUNG, HAERTUNG	40,5	40,1	40,1	40,3	0,7	0,6	0,1	0,6	10,09	9,32	8,22	9,77	408	374	329	394
HERST. V. BUEROMASCH., DATENVERARBEITUNGSGERAETEN U. -EINRICHT.	40,1	40,0	40,0	40,0	0,1	0,1	/	0,1	10,25	8,50	8,59	9,71	411	340	343	389
VERBRAUCHSGUETERINDUSTRIE	40,5	40,3	40,4	40,4	0,5	0,4	0,3	0,5	10,30	8,97	8,46	9,70	417	361	341	392
FEINKERAMIK	40,0	39,9	40,7	40,0	0,2	0,1	0,5	0,2	11,69	9,38	8,66	10,20	467	374	352	408
HERSTELLUNG U. VERARB. V. GLAS	40,3	39,4	38,8	39,9	0,7	0,3	0,1	0,6	10,67	9,65	8,89	10,21	430	380	345	408
HOLZVERARBEITUNG; REPARATUR VON GEBRAUCHSGUETERN AUS HOLZ U. A.E.	40,9	40,5	40,9	40,7	0,6	0,5	0,4	0,5	9,44	8,58	7,67	8,93	386	348	314	364
HERST. V. MUSIKINSTR., SPIELWAREN, SPORTGER., SCHMUCK, U. A.E.	40,5	40,9	41,7	40,6	0,4	0,6	1,2	0,5	9,81	8,93	8,05	9,55	397	365	336	388
PAPIER- UND PAPPEVERARBEITUNG	40,6	40,9	(40,2)	40,8	0,4	0,1	(0,3)	0,3	10,38	8,91	(7,36)	9,43	422	365	(296)	384
DRUCKEREI, Vervielfaeltigung	40,6	40,3	39,5	40,4	0,6	0,4	0,2	0,5	14,30	11,80	12,67	13,69	580	476	501	554
HERST. V. KUNSTSTOFFWAREN	41,1	40,5	/	40,8	0,9	0,4	/	0,6	9,86	8,99	/	9,43	405	364	/	385
LEDERERZEUGUNG	40,5	(39,2)	/	40,1	0,5	/	/	0,4	8,18	(7,43)	/	7,96	332	(291)	/	320
LEDERVERARBEITUNG (OHNE HERSTELLUNG VON SCHUHEN)	40,5	39,9	(40,0)	40,2	0,3	/	/	0,1	9,73	9,67	(8,61)	9,56	394	385	(344)	384
HERSTELLUNG VON SCHUHEN; REP. VON SCHUHEN USW.	39,9	42,1	(40,9)	40,6	0,3	2,2	(0,6)	0,9	8,80	9,66	(8,28)	9,05	351	407	(339)	368
TEXTILGEWERBE	40,0	40,1	40,0	40,0	0,2	0,3	0,0	0,2	8,60	8,10	7,53	8,37	344	325	302	335
BEKLEIDUNGSGEWERBE	40,4	40,3	40,0	40,4	0,7	0,3	0,0	0,5	8,13	7,57	6,28	7,85	329	305	251	317
NAHRUNGS- U. GENUSSMITTELINDUSTRIE	41,1	40,5	40,5	40,8	1,2	1,0	0,7	1,1	9,89	9,24	8,41	9,49	406	375	341	387
DARUNTER:																
BRAUEREI, Maelzerei	40,9	40,0	40,0	40,6	1,1	0,3	0,4	0,8	10,69	9,82	9,96	10,39	438	393	398	422
TABAKVERARBEITUNG	(42,1)	/	/	42,3	/	/	/	0,3	(8,67)	/	/	7,66	(365)	/	/	324
HOCH- UND TIEFBAU MIT HANDWERK	42,6	42,6	42,5	42,6	0,9	0,8	0,8	0,8	13,70	12,73	11,68	13,20	584	542	496	562
HOCH- UND TIEFBAU MIT HANDWERK 2)	42,5	42,5	42,5	42,5	0,9	0,8	0,8	0,8	13,72	12,73	11,68	13,19	584	541	496	561
WEIBLICHE ARBEITER																
INDUSTRIE (EINSCHL. HOCH- UND TIEFBAU MIT HANDWERK)	39,8	39,8	39,8	39,8	0,2	0,2	0,1	0,2	9,38	8,36	8,02	8,59	373	333	319	342
DARUNTER:																
CHEMISCHE INDUSTRIE (OHNE HERSTELLUNG VON CHEMIEFASERN)	39,9	39,9	39,6	39,8	0,0	/	/	/	9,35	8,75	8,12	8,79	373	349	322	350
MASCHINENBAU, LOKOMOTIVBAU	40,0	39,9	39,3	39,8	0,5	0,1	0,0	0,2	9,28	8,52	7,94	8,64	371	340	312	344
ELEKTROTECHNIK; REP. V. ELEKTR. GERAETEN FUEH DEN HAUSHALT	39,7	39,7	39,9	39,8	0,1	0,0	/	0,0	10,02	8,47	8,18	8,82	398	336	327	350
HERSTELLUNG VON EBM-WAREN, STAHLVERFORMUNG, OBERFLAECHEVEREDLUNG, HAERTUNG	40,0	39,7	40,5	40,0	0,2	0,0	0,5	0,2	9,25	8,68	7,79	8,51	370	345	315	340
PAPIER- UND PAPPEVERARBEITUNG	40,3	40,7	39,7	40,4	0,1	0,4	/	0,2	9,79	8,14	7,48	8,61	395	331	296	348
HERSTELLUNG VON SCHUHEN; REP. VON SCHUHEN USW.	39,6	40,7	40,1	40,2	0,0	0,7	0,1	0,4	7,71	8,51	7,51	8,10	305	346	301	325
TEXTILGEWERBE	39,6	39,6	39,8	39,6	0,0	0,1	/	0,1	7,98	7,70	6,98	7,71	316	305	278	306
BEKLEIDUNGSGEWERBE	39,8	40,2	40,0	40,0	0,1	0,3	0,2	0,2	7,16	6,65	5,74	6,79	285	267	229	271
NAHRUNGS- U. GENUSSMITTELINDUSTRIE	40,4	39,9	40,0	40,0	0,8	0,3	0,2	0,4	9,21	8,31	7,32	8,23	372	331	293	329

1) GEWINNUNG VON ERDOEL, ERDGAS; SONSTIGER BERGBAU.

2) OHNE FERTIGTEILBAU IM HOCHBAU.

**8 LOEHNE UND GEHAELTER**

**8.2 DURCHSCHNITTliche BRUTTOMONATSVERDIENSTE DER ANGESTELLTEN IN INDUSTRIE,  
HANDEL, KREDITINSTITUTEN UND IM VERSICHERUNGSGEWERBE NACH  
BESCHAEFTIGUNGSART, LEISTUNGSGRUPPEN UND WIRTSCHAFTSZWEIGEN**

DM

JULI 1991

WIRTSCHAFTSBEREICH WIRTSCHAFTSZWEIG	MAENNLICHE ANGESTELLTE					WEIBLICHE ANGESTELLTE				
	II	III	IV	V	ZU- SAMMEN	II	III	IV	V	ZU- SAMMEN
	KAUFMAENNISCHE ANGESTELLTE									
INDUSTRIE 1), HANDEL, KREDITINSTITUTE UND VERSICHERUNGSGEWERBE	2 725	2 213	1 742	1 562	2 275	2 393	2 005	1 636	1 471	1 847
ELEKTRIZITAETS-, GAS-, FERNWAERME- UND WASSERVERSORGUNG	2 988	2 515	2 136	1 968	2 595	2 794	2 360	1 912	1 669	2 134
BERGBAU DARUNTER: STEINKOHLENBERGBAU UND -BRIKETTERSTELLUNG, KOKEREI	2 850	2 350	1 806	1 909	2 406	2 623	2 220	1 879	1 660	1 912
	2 534	(2 106)	/	/	2 416	/	2 077	1 756	/	1 880
GRUNDSTOFF-U. PRODUKTIONSGUETERINDUSTRIE DARUNTER: METALLERZG.U.-BEARB. (OH. NE- METALLE, STAHLVERF., OBER- FLAECHEVEREDL., HAERTUNG) CHEMISCHE INDUSTRIE (OHNE HERST. VON CHEMIEFASERN)	2 944	2 351	1 779	1 688	2 432	2 729	2 160	1 654	1 481	1 938
	2 767	2 169	1 689	1 381	2 309	2 346	1 988	1 623	1 489	1 825
	3 073	2 402	1 784	1 768	2 473	2 978	2 249	1 624	1 444	2 033
INVESTITIONSGUETERINDUSTRIE DARUNTER: STAHL-, LEICHTMETALL- UND SCHIENENFAHRZEUGBAU (OHNE LOKOMOTIVBAU) MASCHINENBAU, LOKOMOTIVBAU STRASSENFAHRZEUGBAU; REP. VON KRAFTFAHRZEUGEN USW. LUFT- UND RAUMFAHRZEUGBAU FEINMECHANIK, OPTIK, HER- STELLUNG VON UHREN USW. HERST. VON EBM-WAREN, STAHL- VERFORMUNG, OBERFLAECHE- VEREDLUNG, HAERTUNG	2 704	2 188	1 770	1 490	2 278	2 553	1 989	1 636	1 464	1 861
	2 818	2 372	1 872	(1 585)	2 382	2 608	2 212	1 816	1 431	1 951
	2 694	2 263	1 831	1 453	2 367	2 541	2 043	1 656	1 412	1 890
	2 415	2 219	2 003	(1 552)	2 221	2 274	1 881	1 635	1 522	1 789
	/	/	/	/	/	/	/	/	/	/
	2 627	2 009	1 492	/	2 138	2 616	1 856	1 420	1 235	1 714
	2 588	2 168	(1 679)	/	2 301	2 369	1 988	1 609	(1 299)	1 816
VERBRAUCHSGUETERINDUSTRIE DARUNTER: TEXTILGEWERBE BEKLEIDUNGSGEWERBE	2 577	2 196	1 922	1 564	2 285	2 299	1 884	1 578	1 384	1 778
	2 423	1 951	(1 543)	/	2 060	2 242	1 805	1 421	1 243	1 632
	2 287	1 913	(1 580)	/	1 964	2 105	1 616	1 384	(1 221)	1 589
NAHRUNGS- UND GENUSSMITTELINDUSTRIE	2 557	2 088	1 775	1 410	2 191	2 197	1 787	1 541	1 319	1 676
HOCH- U. TIEFBAU (EINSCHL. HANDWERK) HOCH- U. TIEFBAU (EINSCHL. HANDWERK) 2)	3 613	2 705	2 035	(1 627)	2 961	3 311	2 508	1 946	1 609	2 345
	3 613	2 722	2 086	(1 627)	3 015	3 294	2 510	1 959	1 611	2 344
HANDEL, KREDITINSTITUTE UND VER- SICHERUNGSGEWERBE DARUNTER: GROSSHANDEL EINZELHANDEL KREDITINSTITUTE VERSICHERUNGSGEWERBE	2 451	2 036	1 614	1 419	2 016	2 212	1 907	1 594	1 414	1 769
	2 501	2 102	1 709	1 272	2 129	2 308	1 902	1 531	1 375	1 747
	2 136	1 815	1 525	1 341	1 790	1 935	1 716	1 466	1 204	1 592
	3 272	2 437	1 843	1 621	2 372	2 671	2 103	1 956	1 646	2 054
	3 183	2 322	1 984	/	2 872	3 141	2 335	1 994	1 759	2 539

**TECHNISCHE ANGESTELLTE**

INDUSTRIE 1), HANDEL, KREDITINSTITUTE UND VERSICHERUNGSGEWERBE	2 882	2 439	2 011	1 789	2 538	2 651	2 134	1 712	1 465	1 999
ELEKTRIZITAETS-, GAS-, FERNWAERME- UND WASSERVERSORGUNG	2 927	2 656	2 302	2 179	2 702	2 637	2 333	1 918	1 727	2 210
BERGBAU DARUNTER: STEINKOHLENBERGBAU UND -BRIKETTERSTELLUNG, KOKEREI	2 865	2 441	2 098	1 788	2 502	2 720	2 219	1 837	1 600	1 998
	2 460	2 575	/	/	2 487	/	/	/	/	(2 264)
GRUNDSTOFF-U. PRODUKTIONSGUETERINDUSTRIE DARUNTER: METALLERZG.U.-BEARB. (OH. NE- METALLE, STAHLVERF., OBER- FLAECHEVEREDL., HAERTUNG) CHEMISCHE INDUSTRIE (OHNE HERST. VON CHEMIEFASERN)	2 853	2 402	1 930	1 780	2 481	2 753	2 233	1 684	1 508	2 033
	2 721	2 282	1 879	/	2 419	2 282	2 012	1 603	(1 430)	1 895
	3 029	2 432	1 792	(1 576)	2 556	2 920	2 263	1 646	1 457	2 095
INVESTITIONSGUETERINDUSTRIE DARUNTER: STAHL-, LEICHTMETALL- UND SCHIENENFAHRZEUGBAU (OHNE LOKOMOTIVBAU) MASCHINENBAU, LOKOMOTIVBAU STRASSENFAHRZEUGBAU; REP. VON KRAFTFAHRZEUGEN USW. LUFT- UND RAUMFAHRZEUGBAU FEINMECHANIK, OPTIK, HER- STELLUNG VON UHREN USW. HERST. VON EBM-WAREN, STAHL- VERFORMUNG, OBERFLAECHE- VEREDLUNG, HAERTUNG	2 707	2 254	1 888	1 715	2 376	2 613	1 982	1 663	1 396	1 874
	2 648	2 434	2 131	/	2 425	(2 446)	2 323	2 003	1 321	2 014
	2 746	2 319	1 930	(1 500)	2 438	2 534	2 065	1 652	1 363	1 877
	2 447	2 172	1 960	(1 849)	2 242	(2 500)	2 056	1 672	1 494	1 819
	/	/	/	/	/	/	/	/	/	/
	2 693	2 048	1 540	/	2 197	2 428	1 521	1 398	/	1 522
	2 647	2 260	(1 808)	/	2 362	(2 404)	2 053	1 633	(1 298)	1 894
VERBRAUCHSGUETERINDUSTRIE DARUNTER: TEXTILGEWERBE BEKLEIDUNGSGEWERBE	2 563	2 236	1 908	(1 865)	2 303	2 498	1 910	1 691	1 477	1 937
	2 204	2 041	1 882	/	2 025	(2 166)	1 974	1 696	/	1 845
	2 044	1 773	(1 676)	/	1 858	1 999	1 612	1 422	/	1 645
NAHRUNGS- UND GENUSSMITTELINDUSTRIE	2 473	2 112	1 892	1 693	2 211	2 306	1 815	1 698	1 318	1 786
HOCH- U. TIEFBAU (EINSCHL. HANDWERK) HOCH- U. TIEFBAU (EINSCHL. HANDWERK) 2)	3 798	3 139	2 648	(2 492)	3 331	3 453	2 970	2 226	(1 569)	2 843
	3 799	3 162	2 658	(2 492)	3 346	3 430	2 978	2 240	(1 557)	2 845
HANDEL, KREDITINSTITUTE UND VER- SICHERUNGSGEWERBE DARUNTER: GROSSHANDEL EINZELHANDEL KREDITINSTITUTE VERSICHERUNGSGEWERBE	2 296	1 948	1 672	1 534	1 924	2 044	1 767	1 449	1 258	1 511
	2 371	1 950	1 662	1 366	1 963	(2 348)	1 872	1 471	1 213	1 526
	2 125	1 852	1 591	/	1 844	1 874	1 425	1 349	(1 245)	1 452
	/	/	(1 872)	(1 651)	/	/	/	/	/	/
	/	/	/	/	/	/	/	/	/	/

1) EINSCHL. HOCH- UND TIEFBAU, DIESER MIT HANDWERK.

2) OHNE FERTIGTEILBAU IM HOCHBAU.

# 8 LOEHNE UND GEHAELTER

## 8.3 DURCHSCHNITTLLICHE BRUTTOMONATSVERDIENSTE DER ARBEITER UND ANGESTELLTEN IN AUSGEWAELHTEN WIRTSCHAFTSZWEIGEN IM FRUEHEREN BUNDESGBEIT\*) UND IN DEN NEUEN BUNDESLÄNDERN EINSCHL. BERLIN (OST)

- Arbeiter -

Wirtschaftszweig	Januar 1991		April 1991		July 1991
	Früheres Bundesgebiet	Neue Bundesländer	Früheres Bundesgebiet	Neue Bundesländer	
DM					
Industrie (einschließlich Hoch- und Tiefbau mit Handwerk)	3 511	1 573	3 602	1 803	1 868
Industrie (ohne Bauindustrie)	3 532	1 499	3 576	1 673	1 725
Industrie (ohne Bergbau), Hoch- und Tiefbau mit Handwerk	3 502	1 569	3 598	1 794	1 860
Verarbeitende Industrie	3 511	1 477	3 554	1 621	1 673
Elektrizitäts-, Gas-, Fernwärme- und Wasserversorgung	4 028	1 556	4 123	1 964	1 986
Bergbau	3 780	1 647	3 867	1 925	1 960
Braunkohlenbergbau und -brikettherst.	4 375	1 651	4 362	1 977	1 960
Kali- und Steinsalzbergbau, Salinen	3 741	1 469	3 832	1 708	1 834
Grundstoff- u. Produktionsgüterindustrie	3 728	1 460	3 776	1 629	1 673
Mineralölverarbeitung	4 858	1 347	4 897	1 608	1 608
Chemische Industrie (ohne Herstellung von Chemiefasern)	3 867	1 351	3 889	1 551	1 586
Herstellung von Chemiefasern	3 815	1 447	3 798	1 682	1 625
Investitionsgüterindustrie	3 602	1 521	3 632	1 690	1 725
Schiffbau	3 963	1 642	3 897	1 764	1 907
Elektrotechnik; Reparatur von elektrischen Geräten für den Haushalt	3 211	1 447	3 285	1 651	1 668
Herstellung von Büromaschinen, Datenverarbeitungsgeräten u.-einrichtungen	3 302	1 421	3 415	1 686	1 616
Verbrauchsgüterindustrie	3 128	1 430	3 172	1 503	1 577
Herstellung und Verarbeitung von Glas	3 450	1 542	3 489	1 629	1 725
Papier- und Pappeverarbeitung	3 168	1 443	3 211	1 529	1 608
Druckerei, Vervielfältigung	3 954	1 647	4 015	2 077	2 303
Textilgewerbe	2 889	1 382	2 911	1 334	1 377
Nahrungs- und Genussmittelindustrie	3 294	1 421	3 354	1 538	1 616
Brauerei, Mälzerei	3 850	1 321	3 897	1 503	1 816
Hoch- und Tiefbau mit Handwerk	3 272	1 847	3 837	2 377	2 442

\*) Gebietsstand der Bundesrepublik Deutschland vor dem 3.10.1990 einschließlich Berlin (West).

- Angestellte -

Wirtschaftszweig	Januar 1991		April 1991		July 1991
	Früheres Bundesgebiet	Neue Bundesländer	Früheres Bundesgebiet	Neue Bundesländer	
DM					
Industrie (einschließlich Hoch- und Tiefbau mit Handwerk), Handel, Kreditinstitute und Versicherungsgewerbe	4 511	1 749	4 563	2 017	2 124
Industrie (einschließlich Hoch- und Tiefbau mit Handwerk)	5 102	1 836	5 157	2 145	2 244
Industrie (ohne Bauindustrie)	5 106	1 785	5 155	2 083	2 167
Industrie (ohne Bergbau), Hoch- und Tiefbau mit Handwerk	5 091	1 827	5 144	2 147	2 242
Verarbeitende Industrie	5 111	1 757	5 155	2 059	2 129
Elektrizitäts-, Gas-, Fernwärme- und Wasserversorgung	4 813	1 924	4 901	2 287	2 432
Bergbau	5 729	1 983	5 906	2 120	2 286
Braunkohlenbergbau und -brikettherst.	5 700	1 991	5 730	2 100	2 254
Kali- und Steinsalzbergbau, Salinen	5 436	1 834	5 474	2 082	2 276
Grundstoff- u. Produktionsgüterindustrie	5 253	1 896	5 218	2 181	2 243
Mineralölverarbeitung	6 483	2 010	6 436	2 217	2 232
Chemische Industrie (ohne Herstellung von Chemiefasern)	5 370	1 969	5 393	2 266	2 313
Herstellung von Chemiefasern	5 279	1 748	5 277	2 052	2 363
Investitionsgüterindustrie	5 273	1 739	5 324	2 100	2 146
Schiffbau	4 989	1 797	4 956	2 237	2 345
Elektrotechnik; Reparatur von elektrischen Geräten für den Haushalt	5 301	1 716	5 378	2 088	2 140
Herstellung von Büromaschinen, Datenverarbeitungsgeräten u.-einrichtungen	6 010	1 705	6 093	2 285	2 253
Verbrauchsgüterindustrie	4 435	1 718	4 484	1 883	2 009
Herstellung und Verarbeitung von Glas	4 676	1 850	4 697	1 880	1 984
Papier- und Pappeverarbeitung	4 520	1 678	4 563	1 820	2 010
Druckerei, Vervielfältigung	4 883	2 171	4 944	2 362	2 477
Textilgewerbe	4 210	1 572	4 237	1 646	1 804
Nahrungs- und Genussmittelindustrie	4 602	1 616	4 642	1 738	1 896
Brauerei, Mälzerei	4 901	1 597	4 907	1 713	2 183
Hoch- und Tiefbau mit Handwerk	5 015	2 313	5 191	2 715	2 921
Groß- und Einzelhandel, Kreditinstitute und Versicherungsgewerbe	3 799	1 565	3 845	1 725	1 807
Großhandel	4 015	1 640	4 061	1 774	1 847
Einzelhandel	3 146	1 467	3 172	1 595	1 623
Kreditinstitute	4 214	1 738	4 260	1 952	2 081
Versicherungsgewerbe	4 531		4 568		

# 8 Löhne und Gehälter

## 8.4 Angaben zur Struktur und durchschnittliche Bruttowochenverdienste der Arbeiter in der Industrie

Geschlecht	Leist. Gruppe	Insgesamt		Darunter										Nachrichtlich	
				Brandenburg		Mecklenburg- Vorpommern		Sachsen		Sachsen-Anhalt		Thüringen			
		Anteil (VH)	DM	Anteil (VH)	DM	Anteil (VH)	DM	Anteil (VH)	DM	Anteil (VH)	DM	Anteil (VH)	DM	Anteil (VH)	DM
Juli															
Industrie (einschl. Hoch- und Tiefbau mit Handwerk)															
Männlich .....	1	61,8	462	59,4	474	64,7	466	62,0	454	59,1	457	62,2	450	70,6	509
	2	32,3	426	32,5	432	30,0	461	33,3	432	35,5	413	30,9	400	22,9	440
	3	5,9	400	8,1	392	5,4	454	4,7	412	5,4	389	6,8	382	6,5	404
	Zusammen	84,0	447	85,7	454	88,7	464	83,2	445	84,0	438	80,7	430	86,7	486
Weiblich .....	1	28,9	373	26,0	403	33,4	373	29,7	377	24,3	380	27,9	328	50,0	397
	2	51,8	333	43,8	364	51,2	360	55,8	325	55,8	340	51,4	308	33,3	348
	3	19,3	319	30,2	339	15,4	339	14,5	307	19,9	312	20,7	316	16,6	331
	Zusammen	16,0	342	14,3	366	11,3	361	16,8	338	16,0	344	19,3	315	13,3	370
Alle .....		100,0	430	100,0	441	100,0	452	100,0	427	100,0	423	100,0	408	100,0	471
Industrie (ohne Bauindustrie)															
Männlich .....	1	63,0	427	58,3	446	73,1	425	65,5	423	60,0	426	60,2	410	69,1	445
	2	32,0	388	33,9	408	24,5	391	31,2	390	35,6	378	33,2	371	24,4	393
	3	5,0	346	7,8	358	2,4	328	3,4	349	4,3	332	6,6	342	6,4	346
	Zusammen	80,2	410	82,2	426	84,1	415	79,4	410	80,9	405	76,3	393	82,7	426
Weiblich .....	1	29,1	373	26,2	402	35,0	372	29,9	376	24,4	379	28,0	327	50,4	396
	2	52,2	332	44,3	363	51,9	354	56,1	325	56,2	340	51,6	308	33,4	347
	3	18,7	315	29,4	335	13,1	318	14,0	301	19,4	307	20,4	314	16,2	326
	Zusammen	19,8	341	17,8	365	15,9	356	20,6	337	19,1	343	23,7	315	17,3	369
Alle .....		79,7	397	79,3	416	67,3	405	80,9	395	82,7	393	80,7	374	76,6	416
Hoch- und Tiefbau (einschl. Handwerk)															
Männlich .....	1	57,8	584	63,1	554	49,8	572	50,0	591	55,5	587	68,7	563	74,6	669
	2	32,2	542	28,1	523	39,6	537	40,5	542	35,0	552	23,8	527	18,6	608
	3	9,0	496	8,7	490	10,6	504	9,4	490	9,4	492	7,6	495	6,8	554
	Zusammen	20,3	562	20,7	540	32,7	551	19,1	562	17,3	566	19,3	549	23,4	650
April															
Industrie (einschl. Hoch- und Tiefbau mit Handwerk)															
Männlich .....	1	62,2	448	60,1	459	65,8	450	63,9	441	55,2	438	63,0	435	72,5	492
	2	32,0	410	32,6	432	28,8	439	31,4	412	37,1	397	32,0	389	22,3	410
	3	5,9	378	7,3	390	5,4	399	4,7	373	7,6	367	5,0	371	5,2	393
	Zusammen	83,2	432	86,6	445	87,9	444	82,5	429	81,9	418	80,0	417	84,9	468
Weiblich .....	1	33,2	360	28,4	399	30,6	351	38,5	349	25,9	357	30,6	339	51,0	408
	2	49,1	323	46,6	346	51,9	334	47,7	317	51,8	336	52,7	298	39,1	344
	3	17,6	316	25,0	335	17,5	323	13,9	305	22,3	311	16,7	318	9,9	327
	Zusammen	16,8	334	13,4	359	12,1	337	17,5	327	18,1	336	20,0	314	15,1	375
Alle .....		100,0	415	100,0	434	100,0	431	100,0	411	100,0	403	100,0	396	100,0	454
Industrie (ohne Bauindustrie)															
Männlich .....	1	62,7	414	60,8	436	72,6	405	65,2	415	55,3	403	60,7	402	71,4	437
	2	31,8	375	32,2	393	23,8	372	30,6	384	36,8	361	34,7	366	23,9	366
	3	5,5	339	6,9	349	3,6	318	4,1	334	7,9	344	4,7	335	4,7	331
	Zusammen	79,6	398	83,6	416	83,3	394	79,2	402	78,3	383	76,1	386	81,5	415
Weiblich .....	1	33,6	360	29,0	399	32,4	350	38,7	349	26,1	356	30,7	339	51,6	407
	2	49,6	323	47,4	345	52,9	327	48,0	317	52,3	335	52,9	298	39,2	343
	3	16,9	310	23,6	328	14,7	299	13,4	301	21,6	305	16,3	316	9,2	314
	Zusammen	20,4	333	16,4	357	16,7	330	20,8	327	21,7	334	23,9	314	18,5	373
Alle .....		81,2	385	79,5	406	68,1	384	83,7	387	82,3	372	83,1	369	80,4	407
Hoch- und Tiefbau (einschl. Handwerk)															
Männlich .....	1	60,4	565	57,7	540	53,3	559	58,5	559	55,0	571	71,7	540	76,1	666
	2	32,4	528	34,0	552	38,1	514	34,4	513	38,6	525	21,9	524	17,1	613
	3	7,2	480	8,3	503	8,6	461	7,0	468	6,5	473	6,4	472	6,8	538
	Zusammen	18,8	547	20,5	541	31,9	534	16,3	537	17,7	547	16,9	532	19,6	648

# 8 LOEHNE UND GHAELTER

## 8.5 ANGABEN ZUR STRUKTUR UND DURCHSCHNITTliche BRUTTOMONATSVERDIENSTE DER ANGESTELLTEN NACH WIRTSCHAFTSZWEIGEN, BESCHAEFFTIGUNGSART UND LEISTUNGSGRUPPEN

JULI 1991																
BESCHAEFF- TIGUNGS- ART	GESCHL.	LEIST. GRUPPE	BRANDEN- BURG		MECKLENBURG- VORPOMMERN		SACHSEN		SACHSEN- ANHALT		THUERINGEN		BERLIN (OST)		NEUE BUNDESLAENDER	
			ANTEIL (VH)	DM	ANTEIL (VH)	DM	ANTEIL (VH)	DM	ANTEIL (VH)	DM	ANTEIL (VH)	DM	ANTEIL (VH)	DM	ANTEIL (VH)	DM
INDUSTRIE 1), HANDEL, KREDITINSTITUTE UND VERSICHERUNGSGEWERBE																
KAUFMAENN. ANGE- STELLTE	MAENNL.	II	31,3	2 688	37,3	2 738	29,3	2 714	39,1	2 759	36,7	2 598	.	.	33,1	2 725
		III	44,4	2 232	44,2	2 224	47,3	2 272	41,2	2 271	47,4	2 044	.	.	45,2	2 213
		IV	20,5	1 814	16,1	1 767	18,7	1 788	17,3	1 777	13,6	1 695	.	.	18,4	1 742
		V	3,8	1 624	2,4	1 496	4,7	1 583	2,4	1 581	2,3	1 384	.	.	3,3	1 562
		ZUS.	22,0	2 266	24,2	2 324	26,3	2 279	28,1	2 359	27,7	2 184	.	.	26,5	2 275
	WEIBL.	II	10,3	2 376	14,2	2 253	12,0	2 286	11,8	2 459	12,9	2 201	.	.	12,3	2 393
		III	37,5	1 975	34,3	1 941	32,3	2 034	35,6	2 032	37,8	1 874	.	.	35,8	2 005
		IV	42,8	1 619	46,1	1 714	45,6	1 634	43,6	1 680	41,3	1 576	.	.	43,4	1 636
		V	9,3	1 509	5,4	1 483	10,1	1 460	9,0	1 495	8,0	1 420	.	.	8,4	1 471
		ZUS.	78,0	1 820	75,8	1 856	73,7	1 824	71,9	1 881	72,3	1 757	.	.	73,5	1 847
ALLE		100,0	1 918	100,0	1 969	100,0	1 944	100,0	2 015	100,0	1 875	.	.	100,0	1 961	
TECHNISCHE ANGEST. EINSCHL. MEISTER	MAENNL.	II	26,6	2 907	41,4	2 901	26,8	2 877	33,3	2 882	38,6	2 825	.	.	32,2	2 882
		III	64,3	2 464	49,2	2 425	61,1	2 475	56,5	2 466	53,8	2 294	.	.	58,0	2 439
		IV	7,6	2 065	8,6	2 205	11,4	1 982	9,4	2 042	6,6	1 878	.	.	8,8	2 011
		V	1,5	1 876	0,8	1 576	0,8	1 787	0,8	1 741	1,0	1 792	.	.	1,0	1 789
		ZUS.	77,1	2 543	73,7	2 596	75,8	2 521	74,8	2 559	76,8	2 466	.	.	75,5	2 538
	WEIBL.	II	8,4	2 568	11,4	3 120	10,5	2 515	9,6	2 772	11,0	2 498	.	.	10,5	2 651
		III	54,8	2 185	43,3	2 256	44,7	2 166	42,5	2 259	53,5	1 835	.	.	48,8	2 134
		IV	27,8	1 702	36,8	1 795	37,4	1 741	38,7	1 764	30,5	1 536	.	.	33,3	1 712
		V	9,0	1 438	8,5	1 330	7,4	1 434	9,2	1 526	5,0	1 591	.	.	7,3	1 465
		ZUS.	22,9	2 015	26,3	2 107	24,2	1 990	25,2	2 050	23,2	1 804	.	.	24,5	1 999
ALLE		100,0	2 422	100,0	2 467	100,0	2 393	100,0	2 431	100,0	2 313	.	.	100,0	2 406	
KAUFM. UND TECHN. ANG. EINSCHL. MEISTER ZUSAMMEN	MAENNL.	II	28,0	2 833	40,0	2 847	27,8	2 809	35,4	2 833	37,9	2 746	.	.	32,5	2 822
		III	58,3	2 411	47,4	2 358	55,7	2 407	51,0	2 409	51,5	2 212	.	.	53,2	2 367
		IV	11,5	1 930	11,2	1 982	14,2	1 882	12,3	1 907	9,1	1 780	.	.	12,4	1 861
		V	2,2	1 746	1,4	1 527	2,3	1 624	1,3	1 639	1,5	1 561	.	.	1,8	1 636
		ZUS.	44,0	2 460	42,7	2 500	43,6	2 426	46,8	2 487	47,0	2 366	.	.	44,5	2 439
	WEIBL.	II	10,0	2 402	13,8	2 377	11,7	2 316	11,4	2 509	12,6	2 246	.	.	12,0	2 429
		III	40,3	2 022	35,8	2 007	34,2	2 060	36,9	2 081	40,5	1 865	.	.	38,0	2 032
		IV	40,4	1 628	44,5	1 726	44,4	1 648	42,6	1 694	39,4	1 571	.	.	41,8	1 646
		V	9,3	1 497	5,9	1 445	9,7	1 457	9,1	1 501	7,5	1 440	.	.	8,3	1 470
		ZUS.	56,0	1 852	57,3	1 899	56,4	1 849	53,2	1 913	53,0	1 765	.	.	55,5	1 872
ALLE		100,0	2 119	100,0	2 155	100,0	2 100	100,0	2 181	100,0	2 048	.	.	100,0	2 124	
INDUSTRIE (EINSCHL. HOCH- UND TIEFBAU MIT HANDWERK)																
KAUFMAENN. ANGE- STELLTE	MAENNL.	II	30,2	2 805	42,3	2 858	28,2	2 843	41,9	2 819	36,7	2 694	29,7	2 930	33,8	2 812
		III	49,2	2 299	46,6	2 266	50,7	2 319	42,4	2 345	49,8	2 084	51,8	2 168	48,5	2 258
		IV	17,0	1 872	10,0	1 889	16,7	1 851	13,4	1 828	12,2	1 747	16,4	1 780	14,8	1 828
		V	3,6	1 656	1,1	1 614	4,4	1 634	2,4	1 635	1,4	1 518	2,1	1 759	2,9	1 636
		ZUS.	29,1	2 356	31,5	2 471	34,0	2 358	36,1	2 457	33,8	2 259	41,0	2 322	34,1	2 364
	WEIBL.	II	9,2	2 624	13,2	2 499	8,8	2 602	12,5	2 645	10,0	2 496	17,3	2 799	10,7	2 612
		III	39,9	2 086	37,9	2 041	35,1	2 136	39,9	2 129	42,9	1 931	50,0	2 110	39,5	2 078
		IV	38,2	1 680	42,4	1 720	42,8	1 680	36,6	1 727	39,7	1 613	29,6	1 782	39,3	1 685
		V	12,7	1 561	6,6	1 500	13,3	1 467	11,0	1 525	7,4	1 471	3,1	1 650	10,5	1 503
		ZUS.	70,9	1 914	68,5	1 930	66,0	1 893	63,9	1 980	66,2	1 827	59,0	2 118	65,9	1 921
ALLE		54,4	2 042	47,6	2 101	60,7	2 052	62,5	2 152	66,3	1 973	42,4	2 202	57,8	2 072	
TECHNISCHE ANGEST. EINSCHL. MEISTER	MAENNL.	II	26,8	2 916	42,2	2 910	26,7	2 891	33,6	2 884	38,8	2 828	38,6	2 986	32,3	2 889
		III	64,7	2 469	49,1	2 441	61,4	2 483	56,8	2 471	53,9	2 299	55,5	2 504	58,3	2 446
		IV	7,2	2 095	8,0	2 256	11,2	1 994	8,9	2 066	6,5	1 882	5,0	1 980	8,5	2 029
		V	1,4	1 909	0,6	1 555	0,7	1 805	0,7	1 760	0,8	1 953	0,9	1 704	0,8	1 830
		ZUS.	78,1	2 554	75,0	2 619	75,9	2 532	74,6	2 569	76,9	2 474	71,1	2 657	75,8	2 549
	WEIBL.	II	8,8	2 570	12,1	3 166	10,3	2 548	9,7	2 772	11,1	2 499	15,0	2 699	10,6	2 664
		III	57,1	2 202	45,7	2 279	45,4	2 171	42,5	2 260	54,2	1 835	65,5	2 166	49,8	2 139
		IV	25,7	1 744	36,4	1 836	37,1	1 753	38,7	1 765	30,0	1 544	18,0	1 672	32,7	1 726
		V	8,4	1 493	5,8	1 379	7,3	1 437	9,1	1 529	4,7	1 615	1,6	1 294	6,8	1 489
		ZUS.	21,9	2 058	25,0	2 173	24,1	2 001	25,4	2 051	23,1	1 811	28,9	2 144	24,2	2 016
ALLE		97,2	2 445	94,7	2 507	97,9	2 404	98,9	2 438	98,8	2 321	97,6	2 509	97,9	2 419	
KAUFM. UND TECHN. ANG. EINSCHL. MEISTER ZUSAMMEN	MAENNL.	II	27,6	2 897	42,2	2 896	27,2	2 874	36,2	2 861	38,1	2 788	35,0	2 967	32,8	2 865
		III	61,0	2 436	48,4	2 397	57,7	2 434	52,3	2 439	52,6	2 236	54,0	2 372	55,2	2 394
		IV	9,5	2 000	8,6	2 144	13,1	1 932	10,3	1 969	8,3	1 820	9,7	1 842	10,5	1 940
		V	1,9	1 797	0,8	1 577	2,0	1 673	1,3	1 685	1,0	1 754	1,4	1 739	1,5	1 712
		ZUS.	55,7	2 507	55,1	2 580	53,5	2 473	55,9	2 534	55,0	2 407	54,7	2 520	54,8	2 491
	WEIBL.	II	9,1	2 610	12,9	2 689	9,2	2 588	11,7	2 676	10,3	2 497	16,6	2 773	10,7	2 626
		III	44,5	2 126	40,3	2 123	37,6	2 146	40,7	2 170	45,7	1 902	54,5	2 129	42,3	2 097
		IV	34,8	1 693	40,5	1 751	41,4	1 695	37,2	1 738	37,3	1 599	26,2	1 760	37,6	1 694
		V	11,6	1 548	6,3	1 467	11,8	1 462	10,4	1 526	6,7	1 496	2,6	1 589	9,5	1 500
		ZUS.	44,3	1 952	44,9	2 004	46,5	1 919	44,1	2 001	45,0	1 823	45,3	2 125	45,2	1 946
ALLE		71,5	2 261	65,2	2 321	73,7	2 215	77,1	2 298	79,1	2 144	57,0	2 341	72,5	2 244	

8 LOEHNE UND GEHAELTER

8.5 ANGABEN ZUR STRUKTUR UND DURCHSCHNITTliche BRUTTOMONATSVERDIENSTE DER  
ANGESTELLTEN NACH WIRTSCHAFTSZWEIGEN, BESCHAEFTIGUNGSART UND  
LEISTUNGSGRUPPEN

JULI 1991																
BESCHAEFTIGUNGS-ART	GESCHL.	LEIST. GRUPPE	BRANDENBURG		MECKLENBURG-VORPOMMERN		SACHSEN		SACHSEN-ANHALT		THUERINGEN		BERLIN (OST)		NEUE BUNDESLÄNDER	
			ANTEIL (VH)	DM	ANTEIL (VH)	DM	ANTEIL (VH)	DM	ANTEIL (VH)	DM	ANTEIL (VH)	DM	ANTEIL (VH)	DM	ANTEIL (VH)	DM
INDUSTRIE (OHNE BAUINDUSTRIE)																
KAUFMAENNL. ANGE-STELLTE	MAENNL.	II	30,1	2 737	42,2	2 749	27,8	2 790	41,8	2 782	34,9	2 614	28,9	2 852	33,3	2 752
		III	49,9	2 274	47,8	2 214	50,8	2 303	42,5	2 332	51,6	2 067	52,7	2 142	49,1	2 238
		IV	16,1	1 870	8,9	1 844	16,9	1 844	13,2	1 816	12,2	1 724	16,4	1 756	14,7	1 814
		V	3,9	1 659	1,1	1 597	4,5	1 634	2,5	1 635	1,2	1 503	2,0	1 763	3,0	1 637
		ZUS.	29,4	2 324	33,7	2 400	35,4	2 331	37,5	2 434	34,4	2 210	43,0	2 277	35,3	2 329
	WEIBL.	II	8,6	2 527	13,3	2 330	9,0	2 521	12,5	2 581	9,9	2 420	18,4	2 733	10,7	2 530
		III	39,4	2 040	37,8	1 934	32,6	2 046	39,8	2 096	42,6	1 883	50,3	2 040	38,5	2 014
		IV	38,3	1 662	42,5	1 641	44,0	1 667	36,2	1 697	40,5	1 585	28,0	1 711	39,6	1 657
		V	13,8	1 567	6,5	1 438	14,4	1 466	11,6	1 517	7,1	1 448	3,4	1 650	11,1	1 497
		ZUS.	70,6	1 872	66,3	1 830	64,6	1 839	62,5	1 945	65,6	1 784	57,0	2 062	64,7	1 871
	ALLE		48,7	2 005	40,1	2 022	56,1	2 013	57,8	2 129	60,8	1 931	38,5	2 154	52,7	2 033
TECHNISCHE ANGEST. EINSCHL. MEISTER	MAENNL.	II	25,5	2 774	44,0	2 760	26,3	2 723	33,1	2 763	38,4	2 701	41,2	2 771	32,1	2 742
		III	65,4	2 389	49,9	2 259	60,3	2 359	57,4	2 406	54,0	2 211	52,2	2 268	58,2	2 338
		IV	7,6	2 069	5,3	1 888	12,6	1 976	8,8	1 958	6,8	1 855	5,5	1 868	8,8	1 961
		V	1,5	1 800	0,8	1 555	0,8	1 808	0,7	1 713	0,8	1 958	1,1	1 704	0,9	1 790
		ZUS.	77,1	2 454	74,2	2 454	74,3	2 402	73,5	2 480	75,9	2 373	68,2	2 447	74,5	2 429
	WEIBL.	II	8,7	2 509	11,9	3 124	10,2	2 463	9,4	2 730	11,3	2 454	15,7	2 659	10,6	2 601
		III	56,5	2 136	44,6	2 110	43,8	2 091	41,5	2 206	52,9	1 753	63,5	2 040	48,6	2 054
		IV	26,1	1 722	37,4	1 721	38,4	1 744	39,6	1 753	31,0	1 539	19,1	1 659	33,8	1 705
		V	8,7	1 489	5,1	1 365	7,6	1 435	9,4	1 527	4,8	1 609	1,7	1 294	7,1	1 486
		ZUS.	22,9	2 004	25,8	2 040	25,7	1 946	26,5	2 012	24,1	1 759	31,8	2 051	25,5	1 954
	ALLE		86,0	2 351	75,9	2 347	86,4	2 285	90,1	2 356	89,2	2 225	82,0	2 321	86,4	2 308
KAUFM. UND TECHN. ANG. EINSCHL. MEISTER ZUSAMMEN	MAENNL.	II	26,7	2 763	43,5	2 757	26,9	2 749	36,0	2 770	37,3	2 675	35,7	2 801	32,5	2 745
		III	61,6	2 366	49,3	2 246	56,8	2 341	52,5	2 387	53,2	2 166	52,4	2 211	55,2	2 309
		IV	9,7	1 988	6,3	1 870	14,2	1 918	10,3	1 898	8,6	1 795	10,4	1 789	10,8	1 895
		V	2,1	1 734	0,9	1 570	2,1	1 674	1,3	1 664	0,9	1 770	1,5	1 740	1,6	1 696
		ZUS.	55,2	2 422	55,2	2 438	53,0	2 376	55,8	2 465	54,6	2 320	54,0	2 370	54,5	2 396
	WEIBL.	II	8,6	2 522	12,9	2 555	9,3	2 505	11,6	2 618	10,2	2 430	17,5	2 713	10,7	2 549
		III	44,1	2 074	39,8	1 994	35,4	2 060	40,3	2 130	45,2	1 844	54,3	2 040	41,3	2 027
		IV	34,9	1 675	40,9	1 663	42,6	1 684	37,2	1 715	38,0	1 575	25,3	1 699	38,0	1 668
		V	12,4	1 552	6,4	1 417	12,7	1 462	10,9	1 520	6,5	1 479	2,9	1 586	10,0	1 495
		ZUS.	44,8	1 909	44,8	1 894	47,0	1 865	44,2	1 966	45,4	1 778	46,0	2 059	45,5	1 893
	ALLE		63,6	2 192	53,5	2 195	66,7	2 136	70,7	2 244	72,0	2 074	50,1	2 227	65,1	2 167
INDUSTRIE (OHNE BERGBAU), HOCH- UND TIEFBAU MIT HANDWERK																
KAUFMAENNL. ANGE-STELLTE	MAENNL.	II	31,1	2 792	42,3	2 852	28,5	2 843	42,3	2 815	36,9	2 700	29,7	2 930	34,2	2 811
		III	47,5	2 287	46,5	2 258	49,9	2 316	41,9	2 338	50,0	2 091	51,8	2 166	48,0	2 254
		IV	18,2	1 870	10,1	1 889	17,2	1 850	13,7	1 824	11,7	1 756	16,4	1 780	15,1	1 828
		V	3,2	1 624	1,1	1 614	4,4	1 618	2,2	1 572	1,4	1 524	2,1	1 759	2,8	1 614
		ZUS.	30,0	2 347	31,5	2 465	34,0	2 355	36,6	2 453	33,1	2 268	41,0	2 322	34,2	2 362
	WEIBL.	II	10,2	2 619	13,2	2 499	9,1	2 602	12,8	2 649	10,0	2 497	17,3	2 799	11,1	2 612
		III	40,6	2 072	38,0	2 037	35,2	2 133	40,5	2 123	42,9	1 931	50,0	2 110	39,8	2 072
		IV	42,7	1 678	42,2	1 716	43,8	1 677	37,7	1 721	39,7	1 612	29,6	1 782	40,5	1 682
		V	6,5	1 485	6,6	1 500	11,9	1 431	9,0	1 474	7,4	1 471	3,1	1 650	8,7	1 462
		ZUS.	70,0	1 922	68,5	1 927	66,0	1 892	63,4	1 980	66,9	1 827	59,0	2 118	65,8	1 921
	ALLE		48,3	2 049	47,2	2 097	58,5	2 049	59,3	2 153	65,4	1 973	42,4	2 202	55,4	2 072
TECHNISCHE ANGEST. EINSCHL. MEISTER	MAENNL.	II	30,3	2 921	42,2	2 900	27,1	2 896	34,9	2 882	39,0	2 831	38,6	2 986	33,6	2 890
		III	59,7	2 486	49,1	2 438	60,5	2 487	54,9	2 467	53,7	2 295	55,5	2 504	56,6	2 445
		IV	8,4	2 102	8,1	2 256	11,8	1 992	9,5	2 064	6,5	1 869	5,0	1 980	9,0	2 027
		V	1,5	1 928	0,6	1 555	0,7	1 802	0,7	1 759	0,8	1 957	0,9	1 704	0,8	1 834
		ZUS.	77,2	2 577	74,9	2 612	75,4	2 535	74,1	2 569	76,3	2 474	71,1	2 657	75,2	2 553
	WEIBL.	II	10,2	2 567	12,1	3 166	10,5	2 545	10,0	2 771	11,1	2 499	15,0	2 699	11,0	2 663
		III	56,5	2 211	45,5	2 276	44,9	2 167	42,5	2 256	54,2	1 834	65,5	2 166	49,6	2 135
		IV	29,1	1 747	36,5	1 836	38,2	1 752	40,5	1 760	30,0	1 544	18,0	1 672	34,0	1 725
		V	4,2	1 472	5,8	1 379	6,4	1 390	7,0	1 473	4,7	1 615	1,6	1 294	5,4	1 453
		ZUS.	22,8	2 082	25,1	2 171	24,6	1 998	25,9	2 052	23,7	1 810	28,9	2 144	24,8	2 016
	ALLE		78,8	2 464	94,1	2 501	92,4	2 403	91,0	2 435	96,1	2 317	97,6	2 509	90,9	2 420
KAUFM. UND TECHN. ANG. EINSCHL. MEISTER ZUSAMMEN	MAENNL.	II	30,5	2 886	42,2	2 888	27,5	2 877	37,2	2 858	38,3	2 792	35,0	2 967	33,8	2 865
		III	56,5	2 442	48,4	2 393	56,8	2 435	50,7	2 433	52,6	2 235	54,0	2 372	53,8	2 391
		IV	11,0	2 001	8,6	2 144	13,7	1 930	10,9	1 966	8,1	1 818	9,7	1 842	11,0	1 939
		V	2,0	1 798	0,8	1 577	2,0	1 659	1,2	1 647	1,0	1 762	1,4	1 739	1,5	1 699
		ZUS.	54,5	2 516	55,1	2 574	53,0	2 472	55,6	2 531	54,2	2 410	54,7	2 520	54,3	2 491
	WEIBL.	II	10,2	2 606	12,9	2 690	9,4	2 587	11,9	2 679	10,3	2 497	16,6	2 773	11,0	2 625
		III	44,7	2 118	40,3	2 119	37,5	2 143	41,1	2 164	45,7	1 902	54,5	2 129	42,4	2 091
		IV	39,1	1 691	40,5	1 749	42,5	1 693	38,5	1 733	37,3	1 598	26,2	1 760	38,8	1 692
		V	5,9	1 483	6,4	1 467	10,6	1 425	8,4	1 474	6,7	1 496	2,6	1 589	7,8	1 460
		ZUS.	45,5	1 963	44,9	2 002	47,0	1 918	44,4	2 001	45,8	1 822	45,3	2 125	45,7	1 946
	ALLE		60,5	2 265	64,7	2 317	70,3	2 212	71,9	2 296	77,5	2 141	57,0	2 341	68,4	2 242

8 LOEHNE UND GEHAELTER

**8.5 ANGABEN ZUR STRUKTUR UND DURCHSCHNITTliche BRUTTOMONATSVERDIENSTE DER  
ANGESTELLTEN NACH WIRTSCHAFTSZWEIGEN, BESCHAEFTIGUNGSART UND  
LEISTUNGSGRUPPEN**

JULI 1991																	
BESCHAEFTIGUNGS-ART	GESCHL.	LEIST. GRUPPE	BRANDENBURG		MECKLENBURG-VORPOMMERN		SACHSEN		SACHSEN-ANHALT		THUERINGEN		BERLIN (OST)		NEUE BUNDESLÄNDER		
			ANTEIL (VH)	DM	ANTEIL (VH)	DM	ANTEIL (VH)	DM	ANTEIL (VH)	DM	ANTEIL (VH)	DM	ANTEIL (VH)	DM	ANTEIL (VH)	DM	
TABAKVERARBEITUNG (OHNE HERSTELLUNG VON ZIGARREN, ZIGARILLOS, STUMPEN)																	
KAUFMAENN. ANGE-STELLTE	MAENNL.	II	/	/	/	/	/	/	/	/	/	/	/	/	/	/	/
		III	/	/	/	/	/	/	/	/	/	/	/	/	/	/	/
		IV	/	/	/	/	/	/	/	/	/	/	/	/	/	/	/
		V	/	/	/	/	/	/	/	/	/	/	/	/	/	/	/
		ZUS.	/	/	/	/	/	/	/	/	/	/	/	/	/	/	/
	WEIBL.	II	/	/	/	/	/	/	/	/	/	/	/	/	/	/	/
		III	/	/	/	/	/	/	/	/	/	/	/	/	/	/	/
		IV	/	/	/	/	/	/	/	/	/	/	/	/	/	/	/
		V	/	/	/	/	/	/	/	/	/	/	/	/	/	/	/
		ZUS.	/	/	/	/	/	/	/	/	/	/	/	/	/	/	/
	ALLE		/	/	/	/	/	/	/	/	/	/	/	/	/	/	/
TECHNISCHE ANGEST. EINSCHL. MEISTER	MAENNL.	II	/	/	/	/	/	/	/	/	/	/	/	/	/	/	/
		III	/	/	/	/	/	/	/	/	/	/	/	/	/	/	/
		IV	/	/	/	/	/	/	/	/	/	/	/	/	/	/	/
		V	/	/	/	/	/	/	/	/	/	/	/	/	/	/	/
		ZUS.	/	/	/	/	/	/	/	/	/	/	/	/	/	/	/
	WEIBL.	II	/	/	/	/	/	/	/	/	/	/	/	/	/	/	/
		III	/	/	/	/	/	/	/	/	/	/	/	/	/	/	/
		IV	/	/	/	/	/	/	/	/	/	/	/	/	/	/	/
		V	/	/	/	/	/	/	/	/	/	/	/	/	/	/	/
		ZUS.	/	/	/	/	/	/	/	/	/	/	/	/	/	/	/
	ALLE		/	/	/	/	/	/	/	/	/	/	/	/	/	/	/
KAUFM. UND TECHN. ANG. EINSCHL. MEISTER ZUSAMMEN	MAENNL.	II	/	/	/	/	/	/	/	/	/	/	/	/	/	/	/
		III	/	/	/	/	/	/	/	/	/	/	/	/	/	/	/
		IV	/	/	/	/	/	/	/	/	/	/	/	/	/	/	/
		V	/	/	/	/	/	/	/	/	/	/	/	/	/	/	/
		ZUS.	/	/	/	/	/	/	/	/	/	/	/	/	/	/	/
	WEIBL.	II	/	/	/	/	/	/	/	/	/	/	/	/	/	/	/
		III	/	/	/	/	/	/	/	/	/	/	/	/	/	/	/
		IV	/	/	/	/	/	/	/	/	/	/	/	/	/	/	/
		V	/	/	/	/	/	/	/	/	/	/	/	/	/	/	/
		ZUS.	/	/	/	/	/	/	/	/	/	/	/	/	/	/	/
	ALLE		/	/	/	/	/	/	/	/	/	/	/	/	/	/	/
HOCH- UND TIEFBAU (EINSCHL. HANDWERK)																	
KAUFMAENN. ANGE-STELLTE	MAENNL.	II	30,8	3 461	42,8	3 827	36,5	3 821	43,7	3 739	60,8	3 323	44,6	3 948	43,1	3 613	
		III	43,1	2 582	35,8	2 896	49,0	2 711	39,6	2 697	23,9	2 594	32,7	3 020	38,0	2 705	
		IV	25,8	1 887	19,9	2 074	(12,2)	(2 094)	16,3	2 071	(11,1)	(2 105)	(17,1)	(2 240)	16,7	2 035	
		V	/	/	/	/	/	/	/	/	/	/	/	/	(2,2)	(1 627)	
		ZUS.	25,9	2 670	19,9	3 114	17,4	3 017	17,9	3 045	27,2	2 941	21,5	3 230	21,3	2 961	
	WEIBL.	II	14,2	3 107	12,8	3 276	7,0	3 584	12,1	3 271	11,4	3 144	9,7	3 721	10,7	3 311	
		III	43,5	2 422	38,4	2 507	59,3	2 604	41,2	2 431	46,0	2 364	48,3	2 635	48,0	2 508	
		IV	37,6	1 828	41,8	2 075	31,3	1 848	40,7	1 975	32,6	1 960	41,0	2 139	36,3	1 946	
		V	(4,3)	(1 406)	6,9	1 761	(2,4)	(1 506)	6,0	1 654	10,0	1 632	/	/	5,0	1 609	
		ZUS.	74,1	2 252	80,1	2 373	82,6	2 410	82,1	2 300	72,8	2 248	78,5	2 527	78,7	2 345	
	ALLE		5,7	2 360	7,5	2 521	4,6	2 516	4,7	2 434	5,6	2 436	3,8	2 678	5,1	2 476	
TECHNISCHE ANGEST. EINSCHL. MEISTER	MAENNL.	II	35,1	3 630	35,5	3 626	29,2	3 851	37,7	3 809	42,2	3 776	27,8	4 311	34,2	3 798	
		III	59,8	3 071	45,9	3 205	68,1	3 182	51,6	3 099	53,4	3 026	69,2	3 246	59,2	3 139	
		IV	3,9	2 453	18,6	2 659	2,7	2 530	10,0	2 890	4,1	2 241	(3,0)	(2 851)	6,3	2 648	
		V	(1,1)	(2 905)	/	/	/	/	/	/	/	/	/	/	(0,4)	(2 492)	
		ZUS.	85,8	3 241	77,9	3 253	88,3	3 358	86,3	3 340	86,3	3 307	86,4	3 531	85,6	3 331	
	WEIBL.	II	(11,1)	(3 152)	13,0	3 349	(11,5)	(3 807)	(14,8)	(3 290)	(8,4)	(3 479)	/	/	11,4	3 453	
		III	64,9	2 903	50,9	2 975	71,7	2 973	61,3	2 992	74,9	2 780	89,5	3 268	66,7	2 970	
		IV	20,0	2 097	31,7	2 477	14,5	2 136	21,6	2 198	(13,8)	(1 746)	/	/	19,1	2 226	
		V	/	/	/	/	/	/	/	/	/	/	/	/	(2,9)	(1 569)	
		ZUS.	14,2	2 718	22,1	2 799	11,7	2 913	13,7	2 834	13,7	2 668	13,6	3 277	14,4	2 843	
	ALLE		11,2	3 167	18,8	3 152	11,5	3 306	8,8	3 271	9,6	3 219	15,6	3 496	11,5	3 261	
KAUFM. UND TECHN. ANG. EINSCHL. MEISTER ZUSAMMEN	MAENNL.	II	34,3	3 601	36,6	3 660	30,1	3 847	38,5	3 798	46,3	3 645	30,3	4 234	35,6	3 762	
		III	56,7	3 001	44,5	3 168	65,6	3 136	49,9	3 054	46,9	2 978	63,9	3 229	55,8	3 092	
		IV	8,0	2 111	18,8	2 569	3,9	2 355	10,9	2 716	5,7	2 182	5,0	2 548	8,0	2 443	
		V	(0,9)	(2 816)	/	/	/	/	/	/	(1,1)	(1 628)	/	/	0,7	2 032	
		ZUS.	59,8	3 134	54,7	3 233	57,8	3 314	55,9	3 298	58,4	3 226	60,1	3 487	57,8	3 272	
	WEIBL.	II	13,5	3 115	12,9	3 298	7,7	3 636	12,6	3 275	10,9	3 189	9,0	3 744	10,8	3 340	
		III	48,1	2 552	42,1	2 673	61,2	2 672	44,7	2 564	51,0	2 471	56,7	2 838	51,6	2 623	
		IV	34,1	1 860	38,9	2 171	28,7	1 871	37,4	1 997	29,3	1 942	33,5	2 147	33,0	1 977	
		V	(4,2)	(1 442)	6,2	1 699	(2,4)	(1 505)	5,3	1 652	8,8	1 640	/	/	4,6	1 604	
		ZUS.	40,2	2 345	45,3	2 498	42,2	2 490	44,1	2 393	41,6	2 321	39,9	2 679	42,2	2 441	
	ALLE		7,9	2 817	11,7	2 900	7,0	2 966	6,4	2 899	7,1	2 850	7,0	3 164	7,4	2 921	

# 8 LOEHNE UND GEHAELTER

## 8.5 ANGABEN ZUR STRUKTUR UND DURCHSCHNITTliche BRUTTOMONATSVERDIENSTE DER ANGESTELLTEN NACH WIRTSCHAFTSZWEIGEN, BESCHAEFTIGUNGSART UND LEISTUNGSGRUPPEN

BESCHAEFTIGUNGS- ART	GESCHL.	LEIST. GRUPPE	JULI 1991		BRANDEN- BURG		MECKLENBURG- VORPOMMERN		SACHSEN		SACHSEN- ANHALT		THUERINGEN		BERLIN (OST)		NEUE BUNDESLAENDER	
			ANTEIL (VH)	DM	ANTEIL (VH)	DM	ANTEIL (VH)	DM	ANTEIL (VH)	DM	ANTEIL (VH)	DM	ANTEIL (VH)	DM	ANTEIL (VH)	DM	ANTEIL (VH)	DM
			HOCH- UND TIEFBAU MIT HANDWERK (OHNE FERTIGTEILBAU IM HOCHBAU)															
KAUFMAENN. ANGE- STELLTE	MAENNL.	II	44,1	3 435	42,8	3 827	37,5	3 825	45,3	3 686	60,1	3 326	.	.	.	.	46,3	3 613
		III	40,7	2 622	35,8	2 896	46,8	2 684	40,9	2 711	23,4	2 582	.	.	.	.	36,7	2 722
		IV	(14,8)	(1 931)	19,9	2 074	(13,1)	(2 093)	(13,3)	(2 097)	(11,7)	(2 104)	.	.	.	.	14,4	2 086
		V	/	/	/	/	/	/	/	/	/	/	.	.	.	.	(2,6)	(1 527)
		ZUS.	17,2	2 872	19,9	3 114	17,3	3 007	16,4	3 066	28,3	2 926	.	.	.	.	19,7	3 015
	WEIBL.	II	14,2	3 095	12,8	3 276	6,5	3 582	12,8	3 274	11,0	3 076	.	.	.	.	10,7	3 294
		III	43,9	2 419	38,4	2 507	59,4	2 520	40,9	2 440	46,0	2 333	.	.	.	.	47,7	2 510
		IV	37,5	1 827	41,8	2 075	31,5	1 874	38,9	1 992	31,1	1 942	.	.	.	.	36,3	1 956
		V	(4,4)	(1 406)	6,9	1 761	(2,6)	(1 514)	6,4	1 654	11,9	1 632	.	.	.	.	5,4	1 611
		ZUS.	82,8	2 248	80,1	2 373	82,7	2 418	83,6	2 318	71,7	2 210	.	.	.	.	80,3	2 344
	ALLE		5,0	2 355	7,5	2 521	4,1	2 520	4,3	2 440	4,7	2 412	.	.	.	.	4,6	2 476
TECHNISCHE ANGEST. EINSCHL. MEISTER	MAENNL.	II	36,6	3 616	35,5	3 626	29,7	3 830	39,3	3 803	39,8	3 835	.	.	.	.	34,4	3 799
		III	57,9	3 067	45,9	3 205	67,5	3 239	51,0	3 113	55,2	3 027	.	.	.	.	58,8	3 162
		IV	4,3	2 453	18,6	2 659	2,7	2 550	9,1	2 962	4,6	2 264	.	.	.	.	6,4	2 658
		V	(1,2)	(2 905)	/	/	/	/	/	/	/	/	.	.	.	.	(0,4)	(2 492)
		ZUS.	85,8	3 239	77,9	3 253	89,0	3 394	86,0	3 364	86,5	3 310	.	.	.	.	85,7	3 346
	WEIBL.	II	(12,1)	(3 152)	13,0	3 349	(12,7)	(3 779)	(15,7)	(3 290)	(8,7)	(3 371)	.	.	.	.	12,1	3 430
		III	62,8	2 877	50,9	2 975	69,5	2 990	60,9	3 000	75,8	2 776	.	.	.	.	65,3	2 978
		IV	21,5	2 096	31,7	2 477	15,0	2 108	21,1	2 216	(12,0)	(1 715)	.	.	.	.	19,6	2 240
		V	/	/	/	/	/	/	/	/	/	/	.	.	.	.	(3,0)	(1 557)
		ZUS.	14,2	2 696	22,1	2 799	11,0	2 916	14,0	2 848	13,5	2 665	.	.	.	.	14,3	2 845
	ALLE		10,2	3 162	18,8	3 152	10,3	3 342	8,2	3 292	8,0	3 223	.	.	.	.	10,5	3 274
KAUFM. UND TECHN. ANG. EINSCHL. MEISTER ZUSAMMEN	MAENNL.	II	37,5	3 589	36,6	3 660	30,7	3 830	40,1	3 786	44,5	3 677	.	.	.	.	36,2	3 764
		III	55,7	3 025	44,5	3 168	64,9	3 188	49,7	3 070	47,9	2 977	.	.	.	.	55,5	3 119
		IV	5,6	2 278	18,8	2 569	4,1	2 363	9,6	2 806	6,2	2 194	.	.	.	.	7,6	2 498
		V	(1,1)	(2 816)	/	/	/	/	/	/	(1,4)	(1 628)	.	.	.	.	0,7	2 032
		ZUS.	56,9	3 192	54,7	3 233	58,5	3 345	55,3	3 325	58,7	3 222	.	.	.	.	57,4	3 297
	WEIBL.	II	13,8	3 105	12,9	3 298	7,4	3 633	13,3	3 278	10,6	3 117	.	.	.	.	11,0	3 322
		III	47,5	2 534	42,1	2 673	60,9	2 684	44,4	2 574	51,1	2 445	.	.	.	.	51,0	2 624
		IV	34,5	1 859	38,9	2 171	29,0	1 893	36,6	2 015	27,9	1 925	.	.	.	.	33,1	1 988
		V	(4,2)	(1 429)	6,2	1 699	(2,7)	(1 511)	5,7	1 652	10,5	1 641	.	.	.	.	4,9	1 604
		ZUS.	43,1	2 333	45,3	2 498	41,5	2 494	44,7	2 411	41,3	2 288	.	.	.	.	42,6	2 440
	ALLE		7,1	2 822	11,7	2 900	6,2	2 992	5,9	2 917	6,0	2 836	.	.	.	.	6,8	2 932
HANDEL, KREDITINSTITUTE UND VERSICHERUNGSGEWERBE																		
KAUFMAENN. ANGE- STELLTE	MAENNL.	II	34,3	2 420	29,2	2 454	33,2	2 315	27,8	2 390	36,6	2 188	.	.	.	.	31,0	2 451
		III	31,8	1 964	40,1	2 144	35,1	2 027	36,3	1 919	37,2	1 810	.	.	.	.	35,8	2 036
		IV	29,5	1 728	26,1	1 690	26,0	1 640	33,6	1 694	19,9	1 558	.	.	.	.	28,7	1 614
		V	4,4	1 558	4,6	1 450	5,7	1 436	2,3	1 353	6,3	1 257	.	.	.	.	4,4	1 419
		ZUS.	13,5	2 033	17,5	2 085	14,4	1 989	14,8	1 962	15,6	1 864	.	.	.	.	16,1	2 016
	WEIBL.	II	11,4	2 181	15,0	2 090	15,7	2 074	11,0	2 196	17,4	1 939	.	.	.	.	14,0	2 212
		III	35,2	1 852	31,5	1 851	29,0	1 887	30,1	1 870	30,1	1 750	.	.	.	.	31,9	1 907
		IV	47,4	1 570	49,0	1 711	49,0	1 587	52,3	1 639	43,6	1 525	.	.	.	.	47,8	1 594
		V	6,0	1 399	4,5	1 463	6,3	1 442	6,6	1 431	8,9	1 355	.	.	.	.	6,3	1 414
		ZUS.	86,5	1 729	82,5	1 801	85,6	1 741	85,2	1 757	84,4	1 649	.	.	.	.	83,9	1 769
	ALLE		45,6	1 770	52,4	1 851	39,3	1 777	37,5	1 787	33,7	1 683	.	.	.	.	42,2	1 809
TECHNISCHE ANGEST. EINSCHL. MEISTER	MAENNL.	II	(19,3)	(2 078)	18,8	2 346	31,5	2 281	14,0	2 379	18,0	2 126	.	.	.	.	22,9	2 296
		III	37,4	1 940	53,1	2 013	45,4	1 945	34,8	1 813	49,1	1 839	.	.	.	.	43,6	1 948
		IV	33,5	1 644	(22,3)	(1 709)	17,6	1 613	47,9	1 684	(11,6)	(1 687)	.	.	.	.	25,6	1 672
		V	/	/	/	/	(5,5)	(1 677)	(3,3)	(1 407)	(21,3)	(1 293)	.	.	.	.	7,9	1 534
		ZUS.	42,4	1 831	50,2	1 986	72,1	1 978	89,4	1 817	72,6	1 756	.	.	.	.	61,1	1 924
	WEIBL.	II	/	/	/	/	19,8	1 816	/	/	/	/	.	.	.	.	6,6	2 044
		III	23,1	1 647	21,5	1 814	(18,3)	(1 658)	(33,1)	(2 008)	/	/	.	.	.	.	20,5	1 767
		IV	57,0	1 452	40,8	1 465	49,4	1 397	(25,5)	(1 488)	(63,1)	(1 265)	.	.	.	.	50,7	1 449
		V	(17,8)	(1 088)	32,4	1 251	(12,4)	(1 372)	/	/	/	/	.	.	.	.	22,2	1 258
		ZUS.	57,6	1 454	49,8	1 508	27,9	1 525	10,6	1 619	27,4	1 322	.	.	.	.	38,9	1 511
	ALLE		2,8	1 614	5,3	1 748	2,1	1 851	1,1	1 796	1,2	1 638	.	.	.	.	2,1	1 763
KAUFM. UND TECHN. ANG. EINSCHL. MEISTER ZUSAMMEN	MAENNL.	II	32,6	2 398	27,7	2 444	33,0	2 311	26,4	2 390	34,8	2 185	.	.	.	.	30,2	2 439
		III	32,4	1 961	42,0	2 120	36,4	2 014	36,1	1 909	38,3	1 814	.	.	.	.	36,6	2 025
		IV	29,9	1 717	25,5	1 692	25,0	1 638	35,0	1 693	19,1	1 566	.	.	.	.	28,4	1 619
		V	5,0	1 561	4,7	1 483	5,6	1 465	2,4	1 361	7,7	1 266	.	.	.	.	4,8	1 438
		ZUS.	14,6	2 010	19,3	2 070	16,0	1 987	16,2	1 947	16,9	1 854	.	.	.	.	17,4	2 007
	WEIBL.	II	11,2	2 182	14,7	2 091	15,7	2 071	11,0	2 196	17,3	1 939	.	.	.	.	13,9	2 211
		III	34,9	1 848	31,2	1 850	28,9	1 886	30,1	1 871	29,9	1 750	.	.	.	.	31,8	1 906
		IV	47,7	1 567	48,7	1 703	49,0	1 585	52,2	1 639	43,8	1 522	.	.	.	.	47,9	1 592
		V	6,3	1 376	5,4	1 419	6,4	1 440	6,6	1 431	9,1	1 354	.	.	.	.	6,5	1 407
		ZUS.	85,4	1 722	80,7	1 791	84,0	1 739	83,8	1 756	83,1	1 647	.	.	.	.	82,6	1 766
	ALLE		28,5	1 764	34,8	1 845	26,3	1 779	22,9	1 787	20,9	1 682	.	.	.	.	27,5	1 807



## 8 Löhne und Gehälter

### 8.6 Tarifgehälter

#### 100 Elektrizitäts-, Gas-, Fernwärme- und Wasserversorgung

100 (1) Vergütungstarifvertrag für Arbeitnehmer der Mitgliedsunternehmen des Verbandes energie- und versorgungswirtschaftlicher Unternehmen e.V. (VSE) in den neuen Bundesländern und Berlin (Ost)

DM

Datum des Inkrafttretens	erstmalig kündbar zum:	a	Monatsbeträge für Angestellte						
			in Vergütungsgruppe						
			15	12	10	7	5	3	1
1.10.90	30.6.91	a	2256	1896	1680	1392	1200	1080	960
		b	2707	2275	2016	1670	1440	1296	1152

100 (2) Vergütungstarifvertrag für Arbeitnehmer in Unternehmen der kommunalen Wasserversorgung und Abwasserbehandlung in den neuen Bundesländern und Berlin (Ost)

DM

Datum des Inkrafttretens	erstmalig kündbar zum:	a	Monatsbeträge für Angestellte						
			in Vergütungsgruppe						
			15	14	12	10	9	6	3
		a	Hochschulabschluß, lang-jährige Berufserfahrung, Betriebsdirektor u.ä.		Hoch- bzw. Fachschulabschl. Arbeitsplatzbezogene Qualifikation, Computertechnik		Fachschul-, Techniker-, Meisterausbildung	Abgeschlossene Berufsausbildung, Berechtigungenachweis	Ohne Ausbildung, Hilfs- und Reinigungspersonal
1.9.90	1.7.91 1)	a	3300	3000	2400	1800	1600	1300	1000
		b	4435	4030	3225	2420	2150	1745	1135

1) Anpassung an diese Vergütungsmonatsstabelle in drei Etappen, vom 1.9.1990 (250 DM brutto mehr) bis zum 1.2.1991 (volle Höhe).

#### 111 Braunkohlenbergbau und -briketterstellung

111 (1) Vergütungstarifvertrag für die Arbeitnehmer der Braunkohlen- und Gasindustrie in den neuen Bundesländern

DM

Datum des Inkrafttretens	erstmalig kündbar zum:	a	Monatsbeträge für Angestellte						
			in Vergütungsgruppe						
			20	17	12	8	5	3	1
1.1.91	30.6.91	a	3158	2703	2172	1819	1582	1418	1280
		b							
1.7.91	30.11.91	a	3319	2897	2325	1949	1707	1559	1425
		b							

#### 118 Sonstiger Bergbau

118 (1) Gehaltstarifvertrag für die Beschäftigten in Unternehmen der Geologie im Branchenverband Bergbau - Geologie in den neuen Bundesländern und Berlin (Ost)

DM

Datum des Inkrafttretens	erstmalig kündbar zum:	a	Monatsbeträge für Angestellte						
			in Vergütungsgruppe						
			8	7	6	5	4	3	1
		a	Hauptabteilungsleiter, Abteilungsleiter mit mindestens 15 Mitarb. ab Gehaltsgruppe 5	Leiter von größeren Abteilungen oder Arbeitsgruppen	Überdurchschn. Kenntnisse und Fähigk. durch langj. Berufserfahr., (Obermeister, Ingenieur, Geologe usw.)	Industrie- und Handwerksmeister, Techniker, Geophysiker usw.	Techniker, Meister, Sekretärin (Fremdsprache) usw.	Abgeschl. Berufsausbildung, (Technische Zeichner, Sekretär/in, usw.)	Hilfskräfte, Raumpfleger, Küchenhilfe, usw.
1.7.90	31.12.90	a	2184	1923	1785	1549	1305	1102	916
		b	2840	2500	2294	1988	1707	1440	1176

#### 200 Chemische Industrie

200 (1) Entgelttarifvertrag für die chemische Industrie in den neuen Bundesländern und Berlin (Ost)

DM

Datum des Inkrafttretens	erstmalig kündbar zum:	a	Entgeltsätze für Angestellte						
			in Entgeltgruppe						
			13	11	9	6	4	2	1
		a	Selbstständige Tätigkeiten nach allgem. Richtlinien, begrenzte Leitungsaufgaben	Ausbildung zum Betriebswirt, Ingenieur oder gleichwertiger Abschluß vorausgesetzt	Nach Anweisung höherwertige Tätigkeiten verrichten; mehrj. Berufserfahrung	Abgeschlossene 2-jähr. Berufsausbildung z.B. zum Kaufmann	Abgeschlossene 2-jähr. Berufsausbildung z.B. zum Bürohilfen od. Teilezeichner	Kenntnisse durch Berufspraxis von bis zu 13 Wochen (Postabfertigen)	Tätigkeiten, die eine kurze Einweisung erfordern (Botengänge, Fotokopieren usw.)
1.4.91	31.12.91	a	-	2001	1499	-	-	1182	1148
		b	3105	2565	2025	1566	1472	1391	1350

## 8 Löhne und Gehälter

### 8.6 Tarifgehälter

220 Gewinnung und Verarbeitung von Steinen und Erden

220 (1) Gehaltstarifvertrag für Unternehmen, die Mitglied des Deutschen Naturwerksteinverbandes e.V. sind in den neuen Bundesländern und Berlin (Ost)

DM

Datum des Inkrafttretens	erstmalig kündbar sum:	a b	Monatsbeträge für Angestellte						
			in Gehaltsgruppe						
			Kaufmännische und technische Angestellte				Meister und Lehrmeister		
			12	10	8	4	N4 Mit Meisterprüfung, bes. schwierige fachl. Aufg.	N2 Abgeschl. Berufsausb. bzw. mehrj. berufl. Tätigkeit	N1 Meister ohne Berufsausb., Versand- und Platzmeister
1.9.90	31.12.90	a b	2400	1700	1300	850	2000	1680	1390

220 Gewinnung und Verarbeitung von Steinen und Erden

220 (2) Gehaltstarifvertrag für die Angestellten im Steinmetz-, Stein- und Holzbildhauerhandwerk in West-Thüringen

DM

Datum des Inkrafttretens	erstmalig kündbar sum:	a b	Monatsbeträge für Angestellte						
			in Gehaltsgruppe						
			Kaufmännische Angestellte			Technische Angestellte			
			K7 Selbständige und verantwortliche Tätigkeit, Weisungsabfuhr	K4 Abgeschl. kaufmännische Lehre, schwierige Arbeit unter Anleitung	K1 Vorwiegend schematische Tätigkeit, keine Berufsausbildung nötig	TH Mit Diplom an einer TH, TU oder Universität	T7 Besondere Verantwortung, Weisungsabfuhr	T5 Abgeschl. Ausbildung an staatlich anerkannten Fachhochschulen	T1 Ohne Berufsausbildung, vorwiegend schematische Tätigkeit
1.7.90	31.12.90	a b	2884 3084	1645 1782	913 1143	2631 3304	3134 3306	2405 2718	754 1453

220 (3) Gehaltstarifvertrag für die Beton- und Fertigteilindustrie in Berlin - Brandenburg (ohne Berlin - West)

DM

Datum des Inkrafttretens	erstmalig kündbar sum:	a b	Monatsbeträge für Angestellte						
			in Gehaltsgruppe						
			Kaufmännische (K) und technische (T) Angestellte					Meister	
			5 Erledigung schwieriger Geschäftsvorgänge, die umfangreiche Fachkenntnisse erfordern	4 Selbständige Tätigkeit im Rahmen des Übertragenen Aufgabenbereiches; bes. Kenntnisse	3 Selbständige Tätigkeit nach allgemeiner Anweisung	2 Abgeschlossene kaufmännische bzw. technische oder gleichzusetzende Kenntnisse	1 Einfache schematische Tätigkeit ohne Ausbildung erforderlich (Bürohilfskräfte)	N4 Mit besonders schwierigen u. verantwortungsvollen fachl. Aufsichtsbereich (Obermeister)	N1 Besondere Berufsausbildung ist nicht erforderlich (Platzmeister, Lademeister)
1.9.90	31.12.90	a b	- 3750	2075 2250	1400 1635	1000 1210	700 930		
1.4.91	31. 3.92	a b	3200 4200	3300 4300	2300 3200	2600 3500	2000 2400	2250 2750	1400 1650

220 (4) Gehaltstarifvertrag für die Beton- und Fertigteilindustrie in Mecklenburg - Vorpommern

DM

Datum des Inkrafttretens	erstmalig kündbar sum:	a b	Monatsbeträge für Angestellte						
			in Gehaltsgruppe						
			Kaufmännische und technische Angestellte					Meister	
			K5 / T5 Erledigung schwieriger Geschäftsvorgänge, die umfangreiche Fachkenntnisse erfordern	K4 / T4 Selbständige Tätigkeit im Rahmen des Übertragenen Aufgabenbereiches; bes. Kenntnisse	K3 / T3 Selbständige Tätigkeit nach allgemeiner Anweisung	K2 / T2 Abgeschlossene kaufmännische bzw. technische oder gleichzusetzende Kenntnisse	K1 / T1 Einfache schematische Tätigkeit ohne Ausbildung erforderlich (Bürohilfskräfte)	N4 Mit besonders schwierigen u. verantwortungsvollen fachl. Aufsichtsbereich (Obermeister)	N1 Besondere Berufsausbildung ist nicht erforderlich (Platzmeister, Lademeister)
1.9.90	31.12.90	a b	- 3750	2075 2250	1400 1635	1000 1210	700 950		
1.4.91	31. 3.92	a b	2750 3800	2050 2725	1750 2025	1200 1550	900 1100	2700 -	1700 -

220 Gewinnung und Verarbeitung von Steinen und Erden

220 (5) Gehaltstarifvertrag für die Beschäftigten in Unternehmen der Beton- und Fertigteilwerke in Sachsen

DM

Datum des Inkrafttretens	erstmalig kündbar sum:	a b	Monatsbeträge für Angestellte					
			in Gehaltsgruppe					
			Kaufmännische und technische Angestellte, Meister / Poliere, Lehrmeister					
			13	10	8	6	5	4
1.9.90	31.3.91	a b	- 2800	1400 1800	1200 1400	900 1100	800 1000	700 900

1) Gehaltsgruppen 14 bis 16 freie Vereinbarung.

## 8 Löhne und Gehälter

### 8.6 Tarifgehälter

220 (6) Gehaltstarifvertrag für die Beton- und Fertigteilindustrie in Sachsen - Anhalt

DM

Datum des Inkrafttretens	erst-malig kündbar sum:		Monatsbeträge für Angestellte						
			in Gehaltsgruppe						
			Kaufmännische und technische Angestellte					Meister	
			K5 / T5 Erledigung schwieriger Geschäfts-bzw. technischer Vorgänge; umfangreiche Fachkenntn.	K4 / T4 Selbständige Tätigkeit im Rahmen des Übertragenen Aufgabenbereiches; bes. Kenntnisse	K3 / T3 Selbständige Tätigkeit nach allgemeiner Anweisung	K2 / T2 Abgeschlossene kaufmännische bzw. technische Ausbildung od. gleichzusetzende Kenntn.	K1 / T1 Einfache schematische Tätigkeit keine Ausbildung erforderlich	M 4 Mit besonders schwierigem u. verantwortungsvollem fachl. Aufsichtsbereich (Obermeister)	M 1 Besondere Berufsausbildung ist nicht erforderlich (Platzmeister, Lademeister)
1.9.90	31.12.90	a	-	1600	1200	900	700		
		b	2800	1800	1400	1100	900		
1.4.91	31. 3.92	a	2700	1700	1450	1200	900	2700	1700
		b	3100	2500	1850	1550	1100	-	-

220 (7) Gehaltstarifvertrag für die Beschäftigten in Unternehmen die Steine, Erden und artverwandte Baustoffe gewinnen, herstellen, be- und verarbeiten in Thüringen

DM

Datum des Inkrafttretens	erst-malig kündbar sum:		Monatsbeträge für Angestellte					
			in Gehaltsgruppe					
			Kaufmännische und technische Angestellte, Meister/Poliere, Lehrmeister					
			12	10	8	6	5	4
1.9.90	31.12.90	a	2100	1400	1100	850	750	650
		b	2400	1800	1400	1100	1000	900

1) Gehaltsgruppen 13 bis 16 freie Vereinbarung

220 Gewinnung und Verarbeitung von Steinen und Erden

220 (8) Gehaltstarifvertrag für die Kies- und Sand-, Splitt-, Mörtel- und Transportbetonindustrie in Berlin - Ost

DM

Datum des Inkrafttretens	erst-malig kündbar sum:		Monatsbeträge für Angestellte					
			in Gehaltsgruppe					
			Kaufmännische und technische Angestellte					
			K5 / T5 Erledigung schwieriger Geschäfts-bzw. technischer Vorgänge; umfangreiche Fachkenntn.	K4 / T4 Selbständige Tätigkeit im Rahmen des Übertragenen Aufgabenbereiches; bes. Kenntnisse	K3 / T3 Selbständige Tätigkeit nach allgemeiner Anweisung	K2 / T2 Abgeschlossene kaufmännische bzw. technische Ausbildung od. gleichzusetzende Kenntn.	K1 / T1 Einfache schematische Tätigkeit keine Ausbildung erforderlich	
1.9.90	31.1.91	a	-	1500	1100	900	700	
		b	2700	1700	1350	1050	850	
1.4.91	31.3.92	a	3010	2370	1960	1760	1460	
		b	3070	2430	2220	1820	1510	

220 (9) Gehaltstarifvertrag für die Kies- und Sand-, Splitt-, Mörtel- und Transportbetonindustrie in Brandenburg und Mecklenburg - Vorpommern

DM

Datum des Inkrafttretens	erst-malig kündbar sum:		Monatsbeträge für Angestellte					
			in Gehaltsgruppe					
			Kaufmännische und technische Angestellte					
			K5 / T5 Erledigung schwieriger Geschäfts-bzw. technischer Vorgänge; umfangreiche Fachkenntn.	K4 / T4 Selbständige Tätigkeit im Rahmen des Übertragenen Aufgabenbereiches; bes. Kenntnisse	K3 / T3 Selbständige Tätigkeit nach allgemeiner Anweisung	K2 / T2 Abgeschlossene kaufmännische bzw. technische Ausbildung od. gleichzusetzende Kenntn.	K1 / T1 Einfache schematische Tätigkeit keine Ausbildung erforderlich	
1.9.90	31.1.91	a	-	1500	1100	900	700	
		b	2700	1700	1350	1050	850	
1.4.91	31.3.92	a	2870	2260	1870	1680	1390	
		b	2920	2310	1920	1730	1440	

## 8 Löhne und Gehälter

### 8.6 Tarifgehälter

220 (10) Gehaltstarifvertrag für die Kies- und Sand-, Splitt-, Mörtel-, Asphalt- und Transportbetonindustrie in Sachsen

DM												
Datum des Inkrafttretens	erstmalig kündbar sum:	a	Monatsbeträge für Angestellte									
			in Gehaltsgruppe									
			Kaufmännische (K) und technische (T) Angestellte						Meister und Lehrmeister			
			K5/T5 Erledigung schwieriger Geschäfts- bzw. technischer Vorgänge; umfangreiche Fachkenntn.	K4/T4 Selbständige Tätigkeit im Rahmen des Übertragenen Aufgabenbereiches; bes. Kenntnisse	K3/T3 Selbständige Tätigkeit nach allgem. Anweisung, kaufm./techn. oder gleichzusetzende Ausbildung	K1/T1 einfache, vorwiegend schematische Tätigkeit, keine Ausbildung erforderlich	M4 Anordnungs- u. Aufsichtsbefugnis über mehrere Meister, Meisterprüfung	M2 eine Gruppe Arbeitnehmern mit fachl. Verantwortung Berufsausbildung,	M1 Meister ohne Berufsausbildung mit Beaufichtigungsbefugnis, Platzmeister, Lagermeister			
1.9.90	31.3.91	a	2240	2330	1310	1380	1100	1180	680	2000	1680	1280
		b			1750	1850	1450	1640	1030			
1.4.91	31.12.91	a	2378	2551	1573	1703	1321	1379	864			
		b	2650	2873	2101	2283	1741	1916	1308			

1) Erste Spalte kaufmännische, zweite Spalte technische Angestellte.

220 Gewinnung und Verarbeitung von Steinen und Erden

220 (11) Gehaltstarifvertrag für die Beschäftigten in Unternehmen, die Mitglied des regionalen Verbandes Sand, Kies, Splitt, Mörtel, Transportbeton und Asphalt sind in Sachsen - Anhalt und Thüringen

DM							
Datum des Inkrafttretens	erstmalig kündbar sum:	a  b	Monatsbeträge für Angestellte				
			in Gehaltsgruppe 1)				
			Kaufmännische und technische Angestellte				
			K5 / T5 Erledigung schwieriger Geschäfts- bzw. technischer Vorgänge; umfangreiche Fachkenntn.	K4 / T4 Selbständige Tätigkeit im Rahmen des Übertragenen Aufgabenbereiches; bes. Kenntnisse	K3 / T3 Selbständige Tätigkeit nach allgemeiner Anweisung	K2 / T2 Abgeschlossene kaufmännische bzw. technische Ausbildung od. gleichzusetzende Kenntn.	K1 / T1 Einfache schematische Tätigkeit, keine Ausbildung erforderlich
1.9.90	31.12.90	a b	2400	1700	1400	1100	950
1.4.91		a b	2850 3050	2400 2600	2100 2250	1700 1800	1300 1400
1.9.91	31. 3.92	a b	2900 3100	2450 2650	2150 2300	1750 1850	1350 1450

1) Vor dem 1.4.1991 nur ein Gehaltssatz.

220 (12) Gehaltstarifvertrag für die Ziegelindustrie in den neuen Bundesländern und Berlin (Ost)

DM									
Datum des Inkrafttretens	erstmalig kündbar sum:	a	Monatsbeträge für Angestellte						
			in Gehaltsgruppe						
			Kaufmännische und technische Angestellte				Meister und Lehrmeister		
			K5 / T5 Verantwortliche Tätigkeit mit Dispositionsbefugnis, Erfahrungen	K4 / T4 Selbständige verantwortliche Tätigkeit; Sach- bzw. Berufskennntnis	K3 / T3 Abgeschlossene Berufsausbildung oder entsprechende Berufserfahrung	K1 / T1 Einfache Tätigkeit, die keine Berufsausbildung voraussetzt	M3 Verantwortungsvoller Aufsichtsbereich, andere Meister unterstellt	M2 Meisterprüfung oder gleichwertige fachliche Kenntnisse	M1 Abgeschlossene Berufsausbildung
1.9.90	31.12.90	a	2400	1700	1300	850	2135	1968	1756
		b							
1.3.91	31.12.91	a	3000	2450	1900	1220	2600	2400	2150
		b				1370			

231 Metallbe- und -verarbeitende Industrie

231 (1) Gehaltstarifvertrag für die Metall- und Elektroindustrie in Berlin (Ost) und Brandenburg

DM										
Datum des Inkrafttretens	erstmalig kündbar sum:	a	Monatsbeträge für Angestellte							
			in Gehaltsgruppe							
			Kaufmännische und technische Angestellte					Meister		
			6 Besonders schwieriges oder umfangreiches Arbeitsgebiet; Weisungsbefugnis	5 Selbständige und verantwortliche Erledigung schwieriger Aufgaben	4 Verantwortl. Erledigung schwieriger Aufgaben nach allgemeinen Richtlinien	3 Abgeschlossene kaufm. Lehre bzw. Ingenieurausbildung oder langjähr. Berufserfahrung	1 Vorwiegend mechan. oder schematische Tätigkeiten, Berufsausbildung ist nicht erforderlich	M 4 Meisterprüfung oder mehrjährige Berufserfahrung als Meister der Gruppe M3	M 1 Meistertätigkeit gegenüber an- bzw. ungelernen Kräften; keine Fachausbildung erforderlich	
1.4.91	31. 3.92	a	3031	2506	1923	1535	1017	2550	1536	
		b	-	2579	2064	1647	1055	-	-	1593

## 8 Löhne und Gehälter

### 8.6 Tarifgehälter

#### 231 Metallbe- und -verarbeitende Industrie

231 (2) Gehaltstarifvertrag für die Metall- und Elektroindustrie in Mecklenburg - Vorpommern

DM

Datum des Inkrafttretens	erstmalig kündbar sum:		Monatsbeträge für Angestellte						
			in Gehaltsgruppe						
			Kaufmännische und technische Angestellte					Meister	
			9 Komplexe Aufgabenbereiche - teilweise nach allgemeinen Richtlinien	8 Aufgabenbereiche im Rahmen von allgem. Richtlinien; bes. Fach- und Spezialkenntn	6 Umfassende/schwierige Aufgabengebiete nach bestimmten Richtlinien ausführen	4 Abgeschlossene 3-jähr. Berufsausbildung in einem anerkannten Ausbildungsberuf	1 Einfache gleichbleibende Tätigkeiten, berufliche Vorbereitung nicht erforderlich	M 4 Abgeschlossene 3-jähr. Berufsausbildung und zusätzliche fachspez. Meisterausbildg.	M 1 Meistertätigkeit gegenüber an- bzw. ungelerten Kräften; keine Fachausbildung erforderlich
1.4.91	31. 3.92	a	2984	2655	2037	1532	1154	2655	1532
		b	3025	2727	2109	1584	1169	2691	1548

231 (3) Gehaltstarifvertrag für die Metall- und Elektroindustrie in Sachsen - Anhalt

DM

Datum des Inkrafttretens	erstmalig kündbar sum:		Monatsbeträge für Angestellte						
			in Gehaltsgruppe						
			Kaufmännische und technische Angestellte						
			7 Sehr schwier. Tätigkeiten selbständig ausführen, Entscheidungen treffen	6 Selbständige, verantwortliche Tätigkeiten nach allgem. Richtlinien	5 Schwierige Tätigkeiten nach Richtlinien selbständig ausführen	4 Erhöhte Anforderungen durch Berufstätigkeit od. Fortbildung erworben	3 Abgeschl. Berufsausbildung von mehr als 2 Jahren; selbständige Tätigkeit	2 Tätigkeiten nach Anweisungen; Berufsausbildung bis zu 2 Jahren	1a Einfache gleichbleibende Tätigkeiten
1.4.91	31. 3.92	a	2732	2421	2122	1832	1560	1309	1024
		b	2804	2487	2189	1898	1626	1366	-

231 (4) Gehaltstarifvertrag für die Metall- und Elektroindustrie in Thüringen

DM

Datum des Inkrafttretens	erstmalig kündbar sum:		Monatsbeträge für Angestellte						
			in Gehaltsgruppe						
			Kaufmännische Angestellte			Technische Angestellte		Meister	
			K6 Kaufmännische Tätigkeiten in besonders verantwortlicher Stellung	K1 Vorwiegend schematische Tätigkeiten (Abschreibearbeiten, Loochen usw.)	T6 Technische Tätigkeiten in besonders verantwortlicher Stellung	T3 - Abgeschl. Ausbildung; Arbeiten nach eingehender Anweisung erledigen	T1 Vorwiegend schematische Tätigkeiten (Ordnen nach einfachen Merkmalen)	M4 Abgeschlossene Lehre u. Meisterprüfung od. mit langj. Berufserfahrung	M1 Z.B. Platzmeister, Wiegemeister, Lagermeister, usw.
1.4.91	31. 3.92	a	2554	1032	2682	1419	1032	2715	1697
		b	2809	1290	2937	1916	1290	-	-

#### 260 Holzbearbeitung

260 (1) Gehaltstarifvertrag für die Sägeindustrie und übrige Holzbearbeitung in den neuen Bundesländern und Berlin (Ost)

DM

Datum des Inkrafttretens	erstmalig kündbar sum:		Monatsbeträge für Angestellte						
			in Gehaltsgruppe						
			Kaufmännische und technische Angestellte					Meister	
			7 Schwieriges und vertraul. Sachgebiet mit Direktionsbefugnis	6 Bearbeitung eines schwier. und vertraulichen Sachgebietes	4 Selbständige, Bearbeitung eines Sachgebietes nach allgem. Richtlinien	3 Tätigkeiten im Rahmen allg. Richtlinien; abgeschl. Berufsausbildung	1 Einfache od. schematische Tätigkeiten (einfache Schreibarbeiten usw.)	M4 Meisterprüfung oder mehrjähr. Berufserfahrung als Meister	M2 Abgeschlossene Lehrzeit od. langjähr. Erfahrung als Facharbeiter
1.10.90	31.12.90	a	2113	1877	1313	1093	978	2196	1639
		b	2347	2086	1641	1457	1045	-	-
1.1.91	30. 4.91	a	2250	1999	1398	1164	1042	2339	1746
		b	2500	2222	1748	1552	1113	-	-
1.5.91	30. 9.91	a	2329	2068	1447	1204	1078	2420	1806
		b	2586	2299	1808	1606	1152	-	-
1.10.91	31.12.91	a	2411	2142	1498	1247	1116	2506	1870
		b	2678	2380	1872	1662	1192	-	-

## 8 Löhne und Gehälter

### 8.6 Tarifgehälter

#### 261 Holzverarbeitung

261 (1) Gehaltstarifvertrag für die holz- und kunststoffverarbeitende Industrie in Mecklenburg - Vorpommern

DM

Datum des Inkrafttretens	erstmalig kündbar sum:	Monatsbeträge für Angestellte						
		in Gehaltsgruppe						
		Kaufmännische und technische Angestellte				Meister		
		6 Verantwortl. Bearbeitung eines schwierigen Sachgebietes, Weisungsbefugnis	5 Schwieriges Sachgebiet, begrenzte Weisungsbefugnis	3 Abgeschlossene Ausbildung; selbstständige Tätigkeit nach allg. Anweisung	1 Einfache Tätigkeiten	M4 Meisterprüfung, mehrjährige Erfahrung	M3 Meisterprüfung oder gleichwertige fachliche Kenntnisse	M1 Abgeschlossene Berufsausbildung
1.7.90	31.12.90	a 1382 b 1536	1210 1344	768 960	576 720	1536	1344	960
1.1.91	28. 2.91	a 2098 b 2331	1836 2040	1166 1457	874 1093	2331	2040	1457
1.3.91	30. 9.91	a 2182 b 2424	1909 2121	1212 1515	909 1136	2424	2121	1515
1.10.91	31.12.91	a 2309 b 2565	2020 2244	1282 1603	962 1202	2565	2244	1603

261 (2) Gehaltstarifvertrag für die holz- und kunststoffverarbeitende Industrie in Sachsen

DM

Datum des Inkrafttretens	erstmalig kündbar sum:	Monatsbeträge für Angestellte						
		in Gehaltsgruppe						
		Kaufmännische und technische Angestellte				Meister		
		6 Selbstständige und verantwortungsvolle Arbeit, erhöhte Schwierigkeit	5 Besondere Fachkenntnisse, Fachschul- oder mehrj. Berufsausbildung	3 Vollendete Berufsausbildung oder erworbene Kenntnisse im Beruf	1 Einfache Tätigkeiten, Berufsausbildung nicht erforderlich	M4 Meister einer bes. wichtigen Abteilung oder eines Betriebes	M3 Tätigkeit in wichtigem Aufgabengebiet, Fachausbildung, Ausbilder	M1 Meister in einem einfachen Aufgabengebiet
1.10.90	31. 1.91	a 2360 b 2460	1993 2167	1486 1729	1009 1261	2460	2150	1500
1. 2.91		a 2578 b 2687	2177 2367	1623 1889	1102 1377	2687	2348	1638
1. 9.91	31. 1.92	a 2626 b 2737	2217 2411	1653 1924	1122 1403	2737	2392	1668

1) Gehaltsgruppe 7 freie Vereinbarung

#### 261 Holzverarbeitung

261 (3) Gehaltstarifvertrag für die holz- und kunststoffverarbeitende Industrie in Sachsen - Anhalt

DM

Datum des Inkrafttretens	erstmalig kündbar sum:	Monatsbeträge für Angestellte						
		in Gehaltsgruppe						
		Kaufmännische und technische Angestellte				Meister		
		7 Sehr schwierige Tätigkeiten, Entscheidungsbefugnis	5 Verantwortl. Tätigkeiten nach allgem. Richtlinien, Leitungs- od. Aufsichtsbefugnis	3 Schwierige Tätigkeiten in einem begrenzten Aufgabengebiet; abgeschl. Berufsausbildg.	1 Einfache, schematische Tätigkeiten nach Anweisung ausführen	M4 Meisterprüfung, mindestens 5 Jahre Berufserfahrung	M3 Meister mit mindestens 3 Jahren Berufsausbildung	M1 Abgeschlossene Berufsausbildung, langjährige Erfahrung als Facharbeiter
1.11.90	31.1.91	a 2472 b	1738 1931	1236 1545	927 1159	2163	1777	1391
1.2.91	30.6.91	a 2528 b	1778 1975	1264 1580	948 1185	2212	1817	1422
1.7.91	30. 9.91	a 2630 b	1850 2055	1315 1644	986 1233	2302	1891	1480
1.10.91	31.12.91	a 2714 b	1908 2120	1357 1696	1018 1272	2374	1950	1526

261 (4) Gehaltstarifvertrag für die holz- und kunststoffverarbeitende Industrie in Thüringen

DM

Datum des Inkrafttretens	erstmalig kündbar sum:	Monatsbeträge für Angestellte						
		in Gehaltsgruppe						
		Kaufmännische und technische Angestellte				Meister		
		6 Verantwortl. Bearbeitung eines schwierigen Sachgebietes, Weisungsbefugnis	5 Schwieriges Sachgebiet, begrenzte Weisungsbefugnis	3 Abgeschlossene Ausbildung; selbstständige Tätigkeit nach allg. Anweisung	1 Einfache Tätigkeiten	M4 Meisterprüfung, mehrjährige Erfahrung	M3 Meisterprüfung oder gleichwertige fachliche Kenntnisse	M1 Abgeschlossene Berufsausbildung
1.12.90	30.11.91	a 2178 b 2420	1868 2075	1106 1383	885 1106	2213	1936	1383

## 8 Löhne und Gehälter

### 8.6 Tarifgehälter

268 Druckerei, Vervielfältigung

268 (1) Gehaltstarifvertrag für die Druckindustrie in Sachsen, Sachsen - Anhalt und Thüringen

DM

Datum des Inkrafttretens	erstmalig kündbar sum:		Monatsbeträge für Angestellte						
			in Gehaltsgruppe						
			A7	A6	A5	A4	A3	A2	A1
			Entscheidungsbefugnis in einem großen Verantwortungsbereich, Weisungsbefugnis	Entscheidungsbefugnis innerhalb einer Abteilung	Qualifizierte Tätigkeit mit Spezialkenntnissen, begrenzte Entscheidungsbefugnis	Tätigkeit nach allgem. Anweisung, entsprechende Qualifikation, Fachkenntnisse	Abgeschlossene dreijährige Berufsausbildung oder mind. dreijährige Berufserfahrung	Aufgabenbezogene Einarbeitung, keine dreijährige Berufsausbildung erforderlich	Einfache Tätigkeiten die eine Ausbildung nicht erfordern
1. 7.90		a	2338	1855	1417	1172	1011	843	815
		b	-	2049	1763	1556	1297	1186	1085
1.10.90		a	2675	2122	1621	1342	1157	965	933
		b	-	2345	2017	1781	1484	1358	1241
1.12.90	31.1.91	a	2783	2190	1835	1517	1099	954	934
		b	-	2434	2039	1785	1570	1362	1273

275 Textilindustrie

275 (1) Gehaltstarifvertrag für die Textilindustrie in den neuen Bundesländern und Berlin (Ost)

DM

Datum des Inkrafttretens	erstmalig kündbar sum:		Monatsbeträge für Angestellte						
			in Gehaltsgruppe						
			Kaufmännische und technische Angestellte					Meister	
			K/T 6 Verantwortliche Tätigkeit mit Dispositionsbefugnis; selbständige Arbeiten	K/T 5 Tätigkeiten im Rahmen allgemeiner Richtlinien für ein größeres Arbeitsgebiet	K/T 4 Tätigkeiten mit Verantwortung für ein Arbeitsgebiet; Fachkenntnisse	K/T 3 Abgeschlossene 3-jähr. Berufsausbildung oder Kenntnisse durch Berufserfahrung	K/T 1 Einfache Tätigkeiten nach Anweisung; keine Berufsausbildung erforderlich	M 4 Besondere wichtiges Aufgabengebiet; Meister der Gruppe M3 sind ihnen unterstellt	M 1 Meister mit einfachem Arbeitsgebiet
1. 4.91		a	2273	1921	1464	1283	965	2106	1363
		b	-	-	-	-	-	-	-
1. 7.91		a	2608	2204	1680	1472	1107	2416	1564
		b	-	-	-	-	-	-	-
1.10.91	31.3.92	a	2952	2495	1901	1666	1253	2735	1771
		b	-	-	-	-	-	-	-

276 Bekleidungsindustrie

276 (1) Gehaltstarifvertrag für die Bekleidungsindustrie in den neuen Bundesländern und Berlin (Ost)

DM

Datum des Inkraft- tretens	erst- malig kündbar sum:	a  b	Monatsbeträge für Angestellte					
			in Gehaltsgruppe					
			Kaufmännische und technische Angestellte					
			6 Leitung eines Betriebes mit mehreren Produktions- abteilungen; Erstellen von Betr.-analysen	5 Verantwortung für ein grö- ßeres Aufga- bengebiet; selbständiges Disponieren	4 Selbständige und verant- wortliche Tä- tigkeiten (Finanz-, Lohnbuch- halter usw.)	3 Erhöhte Fach- kenntnisse und Erfahrun- gen (Form- u. stilgerechtes Schreiben von Briefen)	2 Tätigkeiten, die entspr. Ausbildung voraussetzen (z.B. Anfertigen von Rechnungen)	1 Einfache Tätigkeiten, nach entspr. Einweisung ausführen (Ordnen von Unterlagen)
1. 4.91		a b	2290	1945	1415	1235	1120	1000
1.10.91	31.3.92	a b	2880	2445	1780	1550	1405	1255

284 Herstellung von Backwaren

284 (1) Entgelttarifvertrag für die Brot- und Backwarenindustrie in den neuen Bundesländern und Berlin (Ost)

DM

Datum des Inkrafttretens	erstmalig kündbar sum:		Monatsbeträge für Angestellte						
			in Gehaltsgruppe 1)						
			M Führungsaufgaben: z.B. Backmeister als Leiter der Bäckerei, usw.	L Schwierige selbständige Tätigkeiten mit Teilleistungs- und Weisungsbefugnissen	J Spezialkenntnisse und Fähigkeiten, Aufsichtsaufgaben	G Abgeschlossene Berufsausbildung oder langjährige Berufserfahrung	E Angelernte Tätigkeiten, in Einzelbereichen auch Berufsausbildung	C Tätigkeiten nach Anweisung, Fertigkeiten durch Einarbeitung	A Einfache Hilfs- und Reinigungsarbeiten
1.9.90	31.12.90	a	1540	1265	1100	880	693	594	500
		b	2200	1815	1540	1210	935	825	715
1.3.91	31. 8.91	a	2344	2059	1676	1420	1278	1137	995
		b	-	-	-	-	-	-	-
1.9.91	31.12.91	a	2578	2265	1844	1562	1406	1249	1093
		b	-	-	-	-	-	-	-

1) Ab 1.3.1991 nur noch ein Gehaltsatz.

## 8 Löhne und Gehälter

### 8.6 Tarifgehälter

294 Alkoholbrennerei, Herstellung von Spirituosen, Weinherstellung und -verarbeitung

294 (1) Entgelttarifvertrag für die Spirituosen-, Wein- und Sektindustrie in den neuen Bundesländern und Berlin (Ost)

DM

Datum des Inkrafttretens	erst-malig kündbar sum:		Monatsentgelte für Angestellte						
			in Bewertungsgruppe						
			X	IX	VIII	VII	V	IV	I
			Umfangreiche Leitungs- u. Dispos.befugnis, vielseitige Fachkenntnisse	Schwierige Tätigkeiten mit Leitungs- u. Dispos.befugnis nach allg. Richtl.	Begrenzte Leitungs- und Disposi-tionsbefugnisse	Längere Berufserfah-rung, selbst-ständig arb. nach allgem. Anweisung	Abgeschlos-sene Berufs-ausbildung (Aufnahmen von Dikta-ten usw.)	Tätigkeiten, die eine An-lernzeit er-fordern oder hohe körperl. Belastung	Einfachste schematische od.mechanische Tätigkeiten, kurze Einweisung
1.1.91	31. 5.91	a	3001	2584	2250	2000	1667	1584	1334
		b							
1.6.91	31. 7.91	a	3150	2713	2363	2100	1750	1663	1400
		b							
1.8.91	31.12.91	a	3400	2928	2550	2267	1889	1795	1511
		b							

300 Hoch- und Tiefbau

300 (1) Gehaltstarifvertrag für kaufmännische und technische Angestellte im Baugewerbe in den neuen Bundesländern (ohne Berlin - Ost) \*)

DM

Datum des Inkrafttretens	erst-malig kündbar sum:		Monatsbeträge für Angestellte						
			in Gehaltsgruppe						
			Kaufmännische Angestellte			Technische Angestellte			
			K7 Verantwortliche Tätigkeiten, Dispositions- und Weisungs-befugnis	K4 Abgeschl.Berufsausbil-dung; schwie-rige Arbeiten unter Anlei-tung erl.	K1 Ohne Berufs-ausbildung, einfache, schematische Tätigkeiten	TH Diplomprü-fung an TH, TU oder Universität	T7 Verantwort-liche Tätig-keit mit Dispositions- und Weisungs-befugnis	T4 Abgeschlos-sene Berufs-ausbildung, umgrenzte Aufgaben nach Anleitung erl	T1 Ohne Berufs-ausbildung, einfache, schematische Tätigkeiten
1.7.90	31.10.90	a	2884	1645	704	2631	3134	2231	754
		b	3084	1782	1252	3304	3306	2390	1453
1.1.91	31. 3.91	a	3146	1794	768	2870	3419	2434	823
		b	3365	1944	1366	3605	3606	2607	1585
1.4.91	30. 9.91	a	3647	2079	891	3327	3964	2822	954
		b	3901	2254	1583	4179	4180	3022	1837

\*) Bis zum 31.3.91 einschließlich Berlin (Ost).

300 (2) Gehaltstarifvertrag für kaufmännische und technische Angestellte im Baugewerbe in Berlin (Ost)

DM

Datum des Inkrafttretens	erst-malig kündbar sum:		Monatsbeträge für Angestellte						
			in Gehaltsgruppe						
			Kaufmännische Angestellte			Technische Angestellte			
			K7 Verantwortliche Tätigkeiten, Dispositions- und Weisungs-befugnis	K4 Abgeschl.Berufsausbil-dung; schwie-rige Arbeiten unter Anlei-tung erl.	K1 Ohne Berufs-ausbildung, einfache, schematische Tätigkeiten	TH Diplomprü-fung an TH, TU oder Universität	T7 Verantwort-liche Tätig-keit mit Dispositions- und Weisungs-befugnis	T4 Abgeschlos-sene Berufs-ausbildung, umgrenzte Aufgaben nach Anleitung erl	T1 Ohne Berufs-ausbildung, einfache, schematische Tätigkeiten
1.7.90	31.10.90	a	2884	1645	704	2631	3134	2231	754
		b	3084	1782	1252	3304	3306	2390	1453
1.1.91	31. 3.91	a	3146	1794	768	2870	3419	2434	823
		b	3365	1944	1366	3605	3606	2607	1585
1.4.91	30. 9.91	a	3928	2239	959	3583	4269	3039	1027
		b	4201	2427	1705	4500	4502	3254	1978

300 Hoch- und Tiefbau

300 (3) Gehaltstarifvertrag für die Poliere und Schachtmeister im Baugewerbe sowie Poliere im Feuerungsbau in den neuen Bundesländern und Berlin (Ost)

DM

Datum des Inkrafttretens	erst-malig kündbar sum:		Monatsbeträge für Angestellte					
			in Gehaltsgruppe					
			Technische Angestellte und Meister					
			Schornsteinbau-Poliere		Poliere im Feuerungs-, Koks- und Gaserwerbsbau, Ofenmeister		Poliere und Schachtmeister	
			Neue Bundes-länder		Berlin (Ost)		Neue Bundes-länder	
1.1.91	31. 3.91	a	3014		2891		2645	
		b						
1.4.91	30. 9.91	a	3494		3351		3067	
		b			3609		3303	

1) Bis zum 31.3.91 für die neuen Bundesländer und Berlin (Ost) einheitliches Gehaltsniveau.



## 8 Löhne und Gehälter

### 8.6 Tarifgehälter

300 (4) Gehaltstarifvertrag für die Angestellten in Meliorations- und ländlichen Tiefbauunternehmen in den neuen Bundesländern und Berlin (Ost)

DM

Datum des Inkrafttretens	erst-malig kündbar zum:	Monatsbeträge für Angestellte						
		in Gehaltsgruppe						
		Kaufmännische Angestellte			Technische Angestellte			
		K7 Verantwortliche Tätigkeiten, Dispositions- und Weisungs-befugnis	K4 Abgeschl.Be-rufsausbil-dung; schwie-rige Arbeiten unter Anlei-tung erl.	K1 Ohne Berufs-ausbildung, einfache, schematische Tätigkeiten	TN Diplomprü-fung an TH, TU oder Universität	T7 Verantwort-liche Tätig-keit mit Dispositions- und Weisungs-befugnis	T4 Abgeschlos-sene Berufs-ausbildung, umgrenzte Aufgaben nach Anleitung erl.	T1 Ohne Berufs-ausbildung, einfache, schematische Tätigkeiten
1.9.90	31.12.90	a 2210 b 2925	1050 1400	650 880		2210 2925	1050 1400	650 880
1.2.91	30.4.91	a 2884 b 3084	1645 1782	704 1252	2631 3304	3134 3306	2231 2390	754 1453

308 Zimmerei, Dachdeckerei

308 (1) Gehaltstarifvertrag für das Dachdeckerhandwerk - Dach-, Wand- und Abdichtungstechnik - in Brandenburg

DM

Datum des Inkrafttretens	erst-malig kündbar zum:	Monatsbeträge für Angestellte						
		in Gehaltsgruppe						
		Kaufmännische Angestellte			Technische Angestellte			
		K5 Verantwort-liche Tätig-keiten, Weisungs-befugnis	K4 Selbständig verantwort-liche Tätig-keiten aus-führen, Be-rufserfahrh.	K1 Ohne Berufs-ausbildung, einfache, schematische Tätigkeiten	T5 Erledigung schwieriger Aufgaben, Dispositi-onsbefugnis	T4 Selbständig verantwort-liche Tätig-keiten aus-führen, Be-rufserfahrh.	T2 Abgeschlos-sene Berufs-ausbildung, vorwiegend fachbezogene Tätigkeiten	T1 Ohne Berufs-ausbildung, einfache, schematische Tätigkeiten
1.7.90	31.8.90	a 2702 b 2871	2197 2534	848 1186	2871 3038	2534 2702	1690 2027	1016 1352
1.9.90	30.9.90	a 2815 b 2991	2289 2639	883 1235	2991 3165	2639 2815	1760 2112	1059 1409
1.10.90	31.3.91	a 2928 b 3110	2380 2745	918 1284	3110 3292	2745 2928	1830 2196	1101 1465
1.4.91	31.5.91	a 3101 b 3295	2522 2908	974 1361	3295 3486	2908 3101	1939 2327	1167 1552

308 Zimmerei, Dachdeckerei

308 (2) Gehaltstarifvertrag für das Dachdeckerhandwerk - Dach-, Wand- und Abdichtungstechnik - in Mecklenburg Vorpommern, Sachsen, Sachsen - Anhalt und Berlin (Ost)

DM

Datum des Inkrafttretens	erst-malig kündbar zum:	Monatsbeträge für Angestellte						
		in Gehaltsgruppe						
		Kaufmännische Angestellte			Technische Angestellte			
		K5 Verantwort-liche Tätig-keiten, Weisungs-befugnis	K4 Selbständig verantwort-liche Tätig-keiten aus-führen, Be-rufserfahrh.	K1 Ohne Berufs-ausbildung, einfache, schematische Tätigkeiten	T5 Erledigung schwieriger Aufgaben, Dispositi-onsbefugnis	T4 Selbständig verantwort-liche Tätig-keiten aus-führen, Be-rufserfahrh.	T2 Abgeschlos-sene Berufs-ausbildung, vorwiegend fachbezogene Tätigkeiten	T1 Ohne Berufs-ausbildung, einfache, schematische Tätigkeiten
1.9.90	31.12.90	a 2623 b 2787	2133 2460	823 1151	2787 2949	2460 2623	1540 1968	986 1312
1.1.91	31.3.91	a 2862 b 3041	2328 2684	899 1256	3041 3218	2684 2862	1790 2148	1077 1433
1.4.91	31.5.91	a 3101 b 3295	2522 2908	974 1361	3295 3486	2908 3101	1939 2327	1167 1552

308 (3) Gehaltstarifvertrag für das Dachdeckerhandwerk - Dach-, Wand- und Abdichtungstechnik - in Thüringen

DM

Datum des Inkrafttretens	erst-malig kündbar zum:	Monatsbeträge für Angestellte						
		in Gehaltsgruppe						
		Kaufmännische Angestellte			Technische Angestellte			
		K5 Verantwort-liche Tätig-keiten, Weisungs-befugnis	K4 Selbständig verantwort-liche Tätig-keiten aus-führen, Be-rufserfahrh.	K1 Ohne Berufs-ausbildung, einfache, schematische Tätigkeiten	T5 Erledigung schwieriger Aufgaben, Dispositi-onsbefugnis	T4 Selbständig verantwort-liche Tätig-keiten aus-führen, Be-rufserfahrh.	T2 Abgeschlos-sene Berufs-ausbildung, vorwiegend fachbezogene Tätigkeiten	T1 Ohne Berufs-ausbildung, einfache, schematische Tätigkeiten
1.7.90	31.12.90	a 2252 b 2393	1831 2112	707 988	2393 2532	2112 2252	1408 1690	847 1127
1.1.91	31.3.91	a 2862 b 3041	2328 2684	899 1256	3041 3218	2684 2862	1790 2148	1077 1433
1.4.91	31.5.91	a 3101 b 3295	2522 2908	974 1361	3295 3486	2908 3101	1939 2327	1167 1552

## 8 Löhne und Gehälter

### 8.6 Tarifgehälter

#### 316 Ausbaugewerbe (ohne Bauinstallation)

316 (1) Gehaltstarifvertrag für das Maler- und Lackiererhandwerk in den neuen Bundesländern und Berlin (Ost)

DM

Datum des Inkrafttretens	erst-malig kündbar sum:	a	b	Monatsbeträge für Angestellte									
				in Gehaltsgruppe									
				Kaufmännische (K) und technische (T) Angestellte									
				5		4		3		2		1 1)	
				Umfangreiche Kenntnisse, Erfahrungen, Weisungsbefugnis		Nach Anweisung schwierige Arbeiten selbständig erledigen		Abgeschlossene Berufsausbildung, einfache Tätigkeiten, die selbständig oder schwierige Tätigkeiten, die unter Anleitung ausgeführt werden		Ohne Berufsausbildung, einfache, schematische Tätigkeiten			
				K	T	K	T	K	T	K	T	K	
1.7.90	31.12.90	a		2437	2589	1904	2284	1371	1904	1142	1523		762
		b		2589	2741	2208	2437	1828	2132	1295	1828		1066
1.1.91	30.4.91	a		2925	3108	2285	2742	1646	2285	1371	1828		914
		b		3108	3291	2651	2925	2194	2560	1554	2194		1280

1) Beschäftigungsgruppe 1 ohne Gehaltsätze für die technischen Angestellten.

#### 316 Ausbaugewerbe (ohne Bauinstallation)

316 (2) Gehaltstarifvertrag für die Angestellten im Kachelofen- und Luftheizungsbauerhandwerk in Brandenburg und Berlin (Ost)

DM

Datum des Inkrafttretens	erst-malig kündbar sum:	a	b	Monatsbeträge für Angestellte							
				in Gehaltsgruppe							
				Kaufmännische Angestellte				Technische Angestellte			
				K7	K4	K1		TH	T7	T4	T1
				Verantwortliche Tätigkeiten, Dispositions- und Weisungsbefugnis	Abgeschl. Berufsausbildung; schwierige Arbeiten nach Anleitung	Ohne Berufsausbildung, einfache, schematische Tätigkeiten		Diplomprüfung an TH, TU oder Universität	Verantwortliche Tätigkeit mit Dispositions- und Weisungsbefugnis	Abgeschlossene Berufsausbildung, umgrenzte Aufgaben nach Anleitung erl.	Ohne Berufsausbildung, einfache, schematische Tätigkeiten
1.9.90	31.12.90	a		2884	1645	704		2631	3134	2231	754
		b		3084	1782	1252		3304	3306	2390	1453

#### 400 Großhandel

400 (1) Gehaltstarifvertrag für den Groß- und Außenhandel in Brandenburg und Berlin (Ost)

DM

Datum des Inkrafttretens	erst-malig kündbar sum:	a	b	Monatsbeträge für Angestellte					
				in Gehaltsgruppe					
				6	5	4	3	2	1
				Leiten von Abteilungen mit personeller und sachlicher Dispositionsbefugnis	Disponieren bei mehr als 5 Datentypisten, Reisender mit Abschlussvollmacht u.a.	Tätigkeit nach allgem. Anweisung, Führen von Verkaufsverhandlungen u.a.	Kaufm. oder technische Tätigkeiten nach abgeschl. 3-jähriger Berufsausbildung	2-jähriger Berufsausbildung	Einfache, vorwiegend schematische oder mechanische Tätigk. nach Anweisung ohne Berufsausbildg.
1.10.90	31.12.90	a		2436	1698	1458	1224	1188	1098
		b			2034	1638	1401	1311	1281
1.1.91	31.3.91	a		2639	1840	1580	1326	1287	1190
		b			2204	1775	1518	1421	1388
1.4.91		a		3029	2108	1809	1518	1469	1359
		b			2526	2031	1737	1623	1587
1.1.92	31.3.92	a		3245	2258	1938	1626	1574	1456
		b			2706	2177	1861	1739	1700

400 (2) Gehaltstarifvertrag für den Groß- und Außenhandel in Mecklenburg - Vorpommern

DM

Datum des Inkrafttretens	erst-malig kündbar sum:	a	b	Monatsbeträge für Angestellte							
				in Gehaltsgruppe							
				Kaufmännische und technische Angestellte							
				VII	VI	V	IV	III	II	I	
				Leiter einer Abteilung mit mind. 2 Gruppenleitern	Aufsichts- und Weisungsbefugnis, Leiter einer Gruppe von mind. 2 Sachbearbeitern	Mehrjährige Berufserfahrung, umfassende Fachkenntnisse	Selbständige Arbeiten erledigen, Sachbearbeiter	Abgeschlossene Berufsausbildung, Prüfen von Waren- und Kostenrechnungen, u.a.	Berufsausbildung nicht erforderlich, Lehr-/Anlernzeit, Anfangsgertätigkeit	Einfache Büro- und Verwaltungstätigkeiten, ohne Berufsausbildung	
1.11.90	31.3.91	a		1841	1639	1369	1200	1047	845	774	
		b		2204	1798	1636	1363	1197	1039	887	
1.4.91		a		2375	2122	1784	1572	1380	1128	1038	
		b		2830	2321	2118	1777	1568	1370	1179	
1.10.91		a		2557	2285	1922	1693	1486	1214	1118	
		b		3047	2500	2281	1913	1689	1476	1270	
1.3.92		a		2923	2611	2196	1935	1698	1388	1278	
		b		3482	2857	2607	2187	1930	1686	1451	
1.1.93		a		3288	2938	2470	2177	1910	1561	1437	
		b		3918	3214	2933	2460	2171	1897	1633	
1.2.94	31.7.94	a		3653	3264	2745	2418	2123	1735	1597	
		b		4353	3771	3259	2733	2412	2108	1814	

## 8 Löhne und Gehälter

### 8.6 Tarifgehälter

400 Großhandel

400 (3) Gehaltstarifvertrag für den Groß- und Außenhandel in Sachsen - Anhalt

DM

Datum des Inkrafttretens	erst-malig kündbar sum:	Monatsbeträge für Angestellte						
		in Gehaltsgruppe						
		Kaufmännische und technische Angestellte						
		6b Tätigkeit mit Disposition- und Weisungs- oder Aufsichtsbefugnis	6a Aufgabenbereich, der vielseitige Fachkenntnisse erfordert, langjährige Berufserfahrung	5 Selbständiges und verantwortliches Ausführen von Tätigkeiten, gründl. Fachkenntnisse	4 Selbständige Tätigkeiten nach allgemeinen Anweisungen, Berufserfahrungen	3 Abgeschlossene Berufsausbildung oder Kenntnisse durch praktische Tätigkeit von mind. 4 Jahren	2 Zweijährige Ausbildung in einem Anlernberuf oder mind. dreijährige praktische Tätigkeit	1 Ausführen von schematischen und mechanischen Tätigkeiten nach Anleitung, keine Berufsausbildung
1.11.90	31.1.91	a	2252	1980	1482	1282	1034	872
		b	2164	1821	1623	1375	1086	1031
1. 2.91	31.3.91	a	2457	2160	1617	1398	1014	951
		b	2361	1986	1770	1500	1185	1125
1. 4.91	30.4.91	a	2662	2340	1752	1515	1222	1099
		b	2558	2152	1918	1625	1284	1219

400 (4) Gehaltstarifvertrag für den Groß- und Außenhandel in Thüringen

DM

Datum des Inkrafttretens	erst-malig kündbar sum:	Monatsbeträge für Angestellte						
		in Gehaltsgruppe						
		Kaufmännische und technische Angestellte						
		VII Tätigkeit mit Disposition- und Weisungs- oder Aufsichtsbefugnis, Spezialkenntnisse	VI Verantwortliche Tätigkeiten, Übersicht über betriebliche Zusammenhänge	V Selbständiges und verantwortliches Ausführen von Tätigkeiten, gründl. Fachkenntnisse	IV Tätigkeiten, die weitergehende Erfahrungen und Kenntnisse voraussetzen	III Abgeschlossene Berufsausbildung oder Kenntnisse durch praktische Tätigkeit von mind. 4 Jahren	II Zweijährige kaufmännische Berufsausbildung oder kaufm./technische Berufstätigkeit von 3 Jahren	I Einfache schematische oder mechanische Tätigkeiten, keine Berufsausbildung erforderlich
1.12.90	31.3.91	a	2235	1820	1509	1282	1046	969
		b	1962	1706	1524	1308	1172	1063
1. 4.91	30.6.91	a	2438	1985	1646	1398	1141	1057
		b	2141	1861	1663	1427	1279	1160

430 Einzelhandel

430 (1) Gehaltstarifvertrag für den Einzelhandel in Berlin (Ost)

DM

Datum des Inkrafttretens	erst-malig kündbar sum:	Monatsbeträge für kaufmännische Angestellte						
		in Tarifgruppe						
		K 5/o Angestellte in leitender Stellung mit voller Verantwortung (Abteilungsleiter/-innen, Leiter/-innen des Einkaufs usw.)	K 5/b Mit selbständiger Stellung im Rahmen allgemeiner Anweisung, volle Verantwortung für ihren Tätigkeitsbereich (Verwalter/-innen von Verkaufsstellen usw.)	K 4/o Qualifizier- te Arbeiten selbständig erledigen, bes. Fach- kenntnisse erforderlich	K 4/a Abgeschlos- sene 2- oder 3jährige Be- rufsausbil- dung erfor- derlich	K 3 Einfache und schematische Tätigkeiten, abgeschl. Be- rufsausbil- dung nicht erfor- derlich	K 2 Einfache und schematische Tätigkeiten, abgeschl. Be- rufsausbil- dung nicht erfor- derlich	K 1
1.11.90	31.1.91	a	1954	1818	1691	1398	1250	1092
		b	2550	2217	2063	1704	1624	1348
1. 2.91		a	2290	2131	1982	1639	1465	1280
		b	2989	2599	2418	1997	1904	1580
1. 9.91		a	2609	2428	2258	1867	1669	1458
		b	3405	2960	2755	2275	2169	1800
1.1.92	31.3.92	a	2754	2562	2383	1970	1762	1539
		b	3594	3125	2908	2402	2289	1900

430 Einzelhandel

430 (2) Gehaltstarifvertrag für den Einzelhandel in Mecklenburg - Vorpommern

DM

Datum des Inkrafttretens	erst-malig kündbar sum:	Monatsbeträge für kaufmännische Angestellte						
		in Tarifgruppe						
		K 5/o Angestellte in leitender Stellung mit voller Verantwortung (Abteilungsleiter/-innen, Leiter/-innen des Einkaufs usw.)	K 5/b Mit selbständiger Stellung im Rahmen allgemeiner Anweisung, volle Verantwortung für ihren Tätigkeitsbereich (Verwalter/-innen von Verkaufsstellen usw.)	K 4/o Qualifizier- te Arbeiten selbständig erledigen, bes. Fach- kenntnisse erforderlich	K 4/a Abgeschlos- sene 2- oder 3jährige Be- rufsausbil- dung erfor- derlich	K 3 Einfache und schematische Tätigkeiten, abgeschl. Be- rufsausbil- dung nicht erfor- derlich	K 2 Einfache und schematische Tätigkeiten, abgeschl. Be- rufsausbil- dung nicht erfor- derlich	K 1
1.11.90	31.1.91	a	1954	1818	1691	1398	1250	1092
		b	2550	2217	2063	1704	1624	1348
1. 2.91		a	2290	2131	1982	1639	1465	1280
		b	2989	2599	2418	1997	1904	1580
1. 9.91		a	2609	2428	2258	1867	1669	1458
		b	3405	2960	2755	2275	2169	1800
1. 1.92	31.3.92	a	2754	2562	2383	1970	1762	1539
		b	3594	3125	2908	2402	2289	1900

## 8 Löhne und Gehälter

### 8.6 Tarifgehälter

430 (5) Gehaltstarifvertrag für den Einzelhandel in Thüringen

DM

Datum des Inkraft- tretens	erst- malig kündbar sum:	a	Monatsbeträge für kaufmännische Angestellte						
			in Tarifgruppe						
			K 5/c Angestellte in leitender Stellung mit voller Verantwortung (Abteilungsleiter/-innen, Leiter/-innen des Einkaufs usw.)	K 5/b	K 4/c Mit selbständiger Stel- lung im Rahmen allge- meiner Anweisung, volle Verantwortung für ihren Tätigkeitsbe- reich (Verwalter/-innen von Verkaufsstellen usw.)	K 4/a	K 3 Qualifizier- te Arbeiten selbständig erledigen, bes. Fach- kenntnis- erforderlich	K 2 Abgeschlos- sene 2- oder 3jährige Be- rufsausbil- dung erfor- derlich	K 1 Einfache und schematische Tätigkeiten, abgeschl. Be- rufsausbildung nicht erfor- derlich
1.11.90	31.1.91	a	1954	1818	1691	1398	1250	1092	939
		b	2550	2217	2063	1704	1624	1348	1159
1. 2.91		a	2290	2131	1982	1639	1465	1280	1101
		b	2989	2599	2418	1997	1904	1580	1358
1. 9.91		a	2609	2428	2258	1867	1669	1458	1254
		b	3405	2960	2755	2275	2169	1800	1548
1. 1.92	31.3.92	a	2754	2562	2383	1970	1762	1539	1324
		b	3594	3125	2908	2402	2289	1900	1634

#### 601 Kreditinstitute

601 (1) Tarifvertrag für das Bankgewerbe in den neuen Bundesländern und Berlin (Ost)

DM

Datum des Inkrafttretens	erstmalig kündbar sum:		Monatsbeträge für Angestellte						
			in Tarifgruppe						
			9 Kundenberater, Geschäfts-/Zweigstellenleiter u.a.	8 Besondere Anforderungen an fachliches Können, hohe Verantwortung	6 Vielseitige Kenntnisse, begrenzte eigene Entscheidungen	4 Abgeschlossene Berufsausbildung oder längere Einarbeitung	3 Zweckausbildung oder längere Einarbeitung	2 Kenntnisse oder Fertigkeiten durch kurze Einarbeitung	1 Tätigkeiten, die Vorkenntnisse nicht erfordern
1.7.90	31.12.90	a	1755	1560	1300	1140	1050	970	910
		b	3024	2688	2240	1890	1680	1498	1372
1.1.91	30. 6.91	a	2005	1810	1550	1390	1300	1220	1160
		b	3058	2746	2330	2005	1810	1641	1530

#### 610 Versicherungsgewerbe

610 (1) Gehaltstarifvertrag für das private Versicherungsgewerbe in den neuen Bundesländern und Berlin (Ost)

DM

Datum des Inkrafttretens	erstmalig kündbar sum:	a	Monatsbeträge für Angestellte						
			in Gehaltsgruppe						
			VIII Kreisdirektor, Abteilungsleiter	VII Kreisleitern, Sektoren-, Fachgebietsleiter	VI Justitiare, Hauptreferenten, Sachverständige	IV Programmierer, Sachbearbeiter, Referenten, usw.	III Arbeitsvorbereiter, Datenerfasser, usw.	II Mitarbeiter Poststelle, Telefonistin, Pförtner	I Küchenkräfte, Reinigungskräfte
1.1.91	31.12.91	a	2615	2269	2156	1722	1625	1549	1474
		b	3152	2816	2615	2135	1907	1711	1603

#### 710 Gastgewerbe

710 (1) Entgelttarifvertrag für die konsumgenossenschaftlichen Betriebe des Hotel-, Gaststätten- und Beherbergungsgewerbes in den neuen Bundesländern und Berlin (Ost)

DM

Datum des Inkrafttretens	erstmalig kündbar sum:	a	Monatsbeträge für Angestellte						
			in Tarifgruppe						
			12 Leitungs- u. Dispositionsfunktion; vielseitige Kenntnisse	10 Besondere Branchen- u. Fachkenntnisse (Restaurantleiter)	8 Längere Berufserfahrung, arbeiten nach allg. Anweisungen	7 Eigene Entscheidungen und Verantwortung erforderlich	5 Abgeschlossene Berufsausbildung bzw. Betriebs- erfahrung	3 Kenntnisse, die Anlernzeit erfordern (Hotel- hilfen usw.)	1 Einfache mechanische Tätigkeiten (Tischbediener usw.)
1. 3.91		a	2380	2030	1722	1610	1400	1190	1050
		b							
1.10.91	29.2.92	a	2593	2211	1876	1754	1525	1296	1144
		b							

#### 794 Grundstücks- und Wohnungswesen

794 (1) Vergütungstarifvertrag für die Wohnungswirtschaft in den neuen Bundesländern und Berlin (Ost)

DM

Datum des Inkrafttretens	erst-malig kündbar sum:	a	Monatsbeträge für Angestellte					
			in Gehaltsgruppe					
			VI Eigene Entscheidungen, erhöhtes Maß an Verantwortung, (Abteilungsleiter, u.a.)	V Eigener Verantwortungsbereich, Sachgebietsleiter, (Gruppenleiter, u.a.)	IV Mehrjährige Berufserfahrung, (Sachbearbeiter, Operator, u.a.)	III Abgeschl. Berufsausbildung, (Wohnungsverwalter, technischer Zeichner, u.a.)	II Kenntnisse und Fertigkeiten durch Einarbeitung (Telefonistin Schreibkraft)	I Einfache Tätigkeiten (Hilfskraft, Boten)
1.7.90	31.12.90	a	2538	2240	1923	1484	1381	1259
		b	3058	2620	2324	1911	1685	1456

9 Preise  
9.1 Index der Erzeugerpreise gewerblicher Produkte (Inlandsabsatz)  
9.1.1 Aktuelle Ergebnisse  
1989 = 100

Lfd. Nr.	Nr. der GP-Systematik	Gütergruppe, -zweig	Wägungs- anteil am Gesamt- index in Promille	1990	1991		Veränderung September 1991 gegenüber Sept. 1990   August 1991 in Prozent	
				September	August	September		
1		Gewerbliche Erzeugnisse insgesamt .....	1 000	62,8	63,1	63,2	+ 0,6	+ 0,2
		darunter:						
		Fertigerzeugnisse <sup>1)</sup> .....	266,08	61,1	61,8	61,7	+ 1,0	- 0,2
3		Investitionsgüter .....	93,23	67,2	62,5	62,4	- 7,1	- 0,2
4		Verbrauchsgüter (ohne Nahrungs- und Genußmittel) ...	172,85	57,8	61,4	61,3	+ 6,1	- 0,2
5		Gewerbliche Erzeugnisse insgesamt (ohne Elektrizität, Erdgas, Fernwärme und Wasser) .....	949,34	61,1	59,5	59,6	- 2,5	+ 0,2
6		Gewerbliche Erzeugnisse insgesamt (ohne Mineralöl- erzeugnisse) .....	964,96	63,9	64,1	64,2	+ 0,5	+ 0,2
7		Gewerbliche Erzeugnisse insgesamt (ohne NE-Metalle und -Metallhalbzeug) .....	975,68	63,5	63,8	63,9	+ 0,6	+ 0,2
8	10/2122	Elektrizität, Erdgas, Fernwärme, Wasser <sup>2)</sup> .....	50,66	95,4	129,7	129,9	+ 36,2	+ 0,2
9	10	Elektrizität, Fernwärme, Wasser 2) .....	45,74	101,8	139,5	139,8	+ 37,3	+ 0,2
10	21	Bergbauliche Erzeugnisse .....	34,44	86,7	86,6	89,8	+ 3,6	+ 3,7
11		Bergbauliche Erzeugnisse (ohne Erdgas) .....	29,52	95,2	94,6	98,3	+ 3,3	+ 3,9
12		Erzeugnisse des Verarbeitenden Gewerbes .....	919,82	60,0	58,4	58,4	- 2,7	-
13		Erzeugnisse des Verarbeitenden Gewerbes (ohne Mineralölerzeugnisse) .....	884,78	61,0	59,3	59,3	- 2,8	-
14		Erzeugnisse des Grundstoff- und Produktions- gütergewerbes .....	301,22	52,4	51,8	51,7	- 1,3	- 0,2
15	22	Mineralölerzeugnisse .....	35,04	33,5	35,5	35,9	+ 7,2	+ 1,1
16	25	Steine und Erden, Asbestwaren, Schleifmittel .....	31,31	87,4	81,8	81,8	- 6,4	-
17	27	Eisen und Stahl .....	47,35	45,6	41,0	40,8	- 10,5	- 0,5
18	28	NE-Metalle und -Metallhalbzeug (einschl. Edelmetallen und deren Halbzeug) .....	24,32	36,4	34,4	34,3	- 5,8	- 0,3
19	29	Gießereierzeugnisse .....	8,23	79,6	78,2	77,0	- 3,3	- 1,5
20	301	Erzeugnisse der Ziehereien und Kaltwalzwerke .....	9,59	52,8	51,5	51,7	- 2,1	+ 0,4
21	40	Chemische Erzeugnisse .....	111,38	51,7	54,7	54,6	+ 5,6	- 0,2
22	521/527	Flachglas und Glasfaser .....	1,02	54,8	51,1	51,2	- 6,6	+ 0,2
23	53	Schnittholz, Sperrholz und sonstiges bearbeitetes Holz	6,18	62,5	59,1	58,9	- 5,8	- 0,3
24	55	Holzschliff, Zellstoff, Papier und Pappe .....	12,45	64,6	58,8	58,1	- 10,1	- 1,2
25	59	Gummiwaren .....	14,35	45,2	44,2	44,1	- 2,4	- 0,2
26		Erzeugnisse des Investitionsgüter produzierenden Gewerbes .....	284,46	67,8	64,2	64,1	- 5,5	- 0,2
27	302	Erzeugnisse der Stahlverformung .....	9,89	64,3	61,6	61,6	- 4,2	-
28	31	Stahlbauerzeugnisse und Schienenfahrzeuge .....	17,82	74,0	71,1	71,4	- 3,5	+ 0,4
29	32	Maschinenbauerzeugnisse (einschl. Ackerschleppern) ...	91,62	78,2	74,1	74,0	- 5,4	- 0,1
30	33	Straßenfahrzeuge (ohne Ackerschlepper) .....	33,95	65,2	60,1	60,1	- 7,8	-
31	345	Boote und Yachten .....	0,14	83,9	81,6	81,6	- 2,7	-
32	36	Elektrotechnische Erzeugnisse .....	85,65	60,5	57,2	56,9	- 6,0	- 0,5
33	37	Feinmechanische und optische Erzeugnisse; Uhren .....	10,25	68,0	67,6	67,7	- 0,4	+ 0,1
34	38	Eisen-, Blech- und Metallwaren .....	22,33	78,5	76,5	76,9	- 2,0	+ 0,5
35	50	Büromaschinen; Datenverarbeitungsgeräte und -einrichtungen .....	12,81	25,4	19,6	18,5	- 27,2	- 5,6
36		Erzeugnisse des Verbrauchsgüter produzierenden Gewerbes .....	171,46	52,5	52,1	51,9	- 1,1	- 0,4
37	39	Musikinstrumente, Spielwaren, Sportgeräte, Schmuck, belichtete Filme, Füllhalter u.ä. ....	6,27	72,6	71,8	72,4	- 0,3	+ 0,8
38	51	Feinkeramische Erzeugnisse .....	3,83	64,7	61,2	61,3	- 5,3	+ 0,2
39	522/524	Hohlglas, verarbeitetes und veredeltes Glas .....	7,28	47,8	45,3	45,4	- 5,0	+ 0,2
40	54	Holzwaren .....	24,67	55,7	56,6	56,8	+ 2,0	+ 0,4
41	56	Papier- und Pappwaren .....	8,81	64,8	64,0	63,5	- 2,0	- 0,8
42	57	Druckereierzeugnisse .....	5,61	102,0	107,1	106,7	+ 4,6	- 0,4
43	58	Kunststofferzeugnisse .....	13,95	59,4	57,0	56,8	- 4,4	- 0,4
44	61	Leder .....	2,74	46,3	42,4	41,9	- 9,5	- 1,2
45	62	Lederwaren und Schuhe .....	10,86	63,9	62,5	62,4	- 2,3	- 0,2
46	63	Textilien .....	64,08	37,9	37,3	37,0	- 2,4	- 0,8
47	64	Bekleidung .....	23,36	58,1	58,7	58,4	+ 0,5	- 0,5
48		Erzeugnisse des Nahrungs- und Genußmittelgewerbes .....	162,68	68,3	67,3	67,7	- 0,9	+ 0,6
49	68	Erzeugnisse des Ernährungsgewerbes .....	153,57	66,9	65,6	66,0	- 1,3	+ 0,6
50	69	Tabakwaren .....	9,11	92,2	96,3	96,3	+ 4,4	-

1) Fertigerzeugnisse nach ihrer vorwiegenden Verwendung entsprechend der Warengliederung des Index der gewerblichen Bruttoproduktion für Investitions- und Verbrauchsgüter.

2) Bei Elektrizität, Erdgas, Wasser einschl. der Verkäufe der Weiterverarbeiter.

# 9 Preise

## 9.1 Index der Erzeugerpreise gewerblicher Produkte (Inlandsabsatz)

### 9.1.2 Mittelfristige Übersicht

1989 = 100

Jahr Monat	Gewerbliche Erzeugnisse		Elektrizität, Fernwärme, Wasser 1)	Bergbau- liche Er- zeugnisse	Erzeugnisse des Verarbeitenden Gewerbes					Fertigerzeugnisse <sup>2)</sup>	
	insgesamt	ohne Mineral- öl- zeugnisse			zusammen	Grundstoff- und Produk- tionsgüter- gewerbes	Erzeugnisse des Investi- tionsgüter produzierenden Gewerbes	Verbrauchs- güter	Nahrungs- und Genuß- mittel- gewerbes	Investi- tionsgüter	Verbrauchs- güter (ohne Nahrungs- und Genußmittel)

#### Absolute Werte

1990 Juli .....	64,2	65,5	100,8	88,3	61,4	52,6	69,5	53,9	71,7	68,4	59,0
August .....	63,1	64,3	101,8	86,8	60,3	52,1	68,4	53,0	69,1	67,1	58,1
September ....	62,8	63,9	101,8	86,7	60,0	52,4	67,8	52,5	68,3	67,2	57,8
Oktober .....	62,9	63,7	101,8	88,1	60,0	53,1	67,2	52,6	67,9	66,0	57,9
November .....	62,5	63,4	101,8	88,6	59,6	52,7	66,8	52,3	67,6	65,5	57,4
Dezember .....	62,1	63,0	101,8	88,6	59,2	52,0	66,4	52,0	67,3	65,0	57,2
1991 Januar .....	63,3	64,2	132,3	84,2	59,1	52,3	66,0	51,9	67,0	64,3	59,0
Februar .....	63,4	64,4	133,1	84,3	59,1	52,7	65,8	52,0	66,8	63,9	60,9
März .....	63,2	64,4	133,5	86,8	58,9	52,2	65,4	52,2	66,9	63,1	61,2
April .....	63,2	64,3	134,2	89,0	58,7	52,1	64,9	52,1	67,1	62,9	61,5
Mai .....	63,1	64,2	136,2	87,0	58,5	51,8	64,6	52,1	67,2	62,5	61,4
Juni .....	63,0	64,2	136,4	86,2	58,5	51,6	64,6	52,2	67,4	62,9	61,3
Juli .....	63,1	64,1	138,0	85,7	58,5	51,7	64,4	52,1	67,3	62,7	61,3
August .....	63,1	64,1	139,5	86,6	58,4	51,8	64,2	52,1	67,3	62,5	61,4
September .....	63,2	64,2	139,8	89,8	58,4	51,7	64,1	51,9	67,7	62,4	61,3

#### Relative Veränderungen gegenüber dem Vormonat

##### Prozent

1990 August .....	- 1,7	- 1,8	+ 1,0	- 1,7	- 1,8	- 1,0	- 1,6	- 1,7	- 3,6	- 1,9	- 1,5
September .....	- 0,5	- 0,6	-	- 0,1	- 0,5	+ 0,6	- 0,9	- 0,9	- 1,2	+ 0,1	- 0,5
Oktober .....	+ 0,2	- 0,3	-	+ 1,6	-	+ 1,3	- 0,9	+ 0,2	- 0,6	+ 1,8	+ 0,2
November .....	- 0,6	- 0,5	-	+ 0,6	- 0,7	- 0,8	- 0,6	- 0,6	- 0,4	- 0,8	- 0,9
Dezember .....	- 0,6	- 0,6	-	-	- 0,7	- 1,3	- 0,6	- 0,6	- 0,4	- 0,8	- 0,3
1991 Januar .....	- 1,9	+ 1,9	+ 30,0	- 0,5	- 0,2	+ 0,6	- 0,6	- 0,2	- 0,4	- 1,1	+ 3,1
Februar .....	+ 0,2	+ 0,3	+ 0,6	+ 0,1	-	+ 0,8	- 0,3	+ 0,2	- 0,3	- 0,6	+ 3,2
März .....	- 0,3	-	+ 0,3	+ 0,3	- 0,3	- 0,9	- 0,6	+ 0,4	+ 0,1	- 1,3	+ 0,5
April .....	-	- 0,2	+ 0,5	+ 2,5	- 0,3	- 0,2	- 0,8	- 0,2	+ 0,3	- 0,3	+ 0,5
Mai .....	- 0,2	- 0,2	+ 1,5	- 2,2	- 0,3	- 0,6	- 0,5	-	+ 0,1	- 0,6	- 0,2
Juni .....	- 0,2	-	+ 0,1	- 0,9	-	- 0,4	-	+ 0,2	+ 0,3	+ 0,6	- 0,2
Juli .....	+ 0,2	- 0,2	+ 1,2	- 0,6	-	+ 0,2	- 0,3	- 0,2	- 0,1	- 0,3	-
August .....	-	-	+ 1,1	+ 1,1	- 0,2	+ 0,2	- 0,3	-	-	- 0,3	+ 0,2
September .....	+ 0,2	+ 0,2	+ 0,2	+ 3,7	-	- 0,2	- 0,2	- 0,4	+ 0,6	- 0,2	- 0,2

#### Relative Veränderungen gegenüber dem Vorjahresmonat

##### Prozent

1991 Juli .....	- 1,7	- 2,1	+ 36,9	- 2,9	- 4,7	- 1,7	- 7,3	- 3,3	- 6,1	- 8,3	+ 3,9
August .....	-	- 0,3	+ 37,0	- 0,2	- 3,2	- 0,6	- 6,1	- 1,7	- 2,6	- 6,9	+ 5,7
September .....	+ 0,6	+ 0,5	+ 37,3	+ 3,6	- 2,7	- 1,3	- 5,5	- 1,1	- 0,9	- 7,1	+ 6,1

1) Bei Elektrizität, Wasser einschl. der Verkäufe der Weiterverteiler.

2) Fertigerzeugnisse nach ihrer vorwiegenden Verwendung entsprechend der Warengliederung des Index der gewerblichen Bruttoproduktion für Investitions- und Verbrauchsgüter.

9 Preise  
9.2 Preisindex für die Lebenshaltung \*)  
Alle Arbeitnehmerhaushalte  
Gliederung nach Hauptgruppen  
1989 = 100

Jahr Monat	Gesamt- index	Hauptgruppe/Gruppe									
		Nahrungs- mittel, Getränke, Tabakwaren	Bekleidung, Schuhe	Wohnungsmieten, Energie 1) (ohne Kraftstoffe)			Möbel, Haushalts- geräte und andere Güter für die Haus- haltsführung	Güter für			
				zusammen	Wohnungs- mieten	Energie <sup>1)</sup> (ohne Kraft- stoffe)		Gesund- heits- und Körper- pflege	Verkehr und Nach- richten- übermitt- lung	Bildung- Unterhal- tung, Freizeit	Persönliche Ausstattung, Dienstl. des Beherber- gungsgewerbes sowie Güter sonstiger Art
Absolute Werte											
1989 JD .....	100	100	100	100	100	100	100	100	100	100	100
1990 JD .....	-	-	-	-	-	-	-	-	-	-	-
1990 Mai .....	98,9	101,9	88,7	100,0	100,0	100,0	97,9	92,4	100,2	105,6	95,0
Juni .....	90,2	98,9	50,3	100,0	100,0	100,0	87,8	89,3	100,2	94,3	93,0
Juli .....	98,0	119,5	57,0	100,4	100,0	100,9	76,2	129,6	86,5	97,5	101,1
August .....	97,8	115,1	60,0	100,4	100,0	100,9	78,3	132,3	90,0	100,9	101,0
September .....	99,0	114,8	64,1	100,4	100,0	100,9	79,6	133,1	91,4	105,8	101,5
Oktober .....	100,6	115,1	66,9	100,4	100,0	100,9	79,8	134,2	94,5	111,7	102,3
November .....	100,7	115,8	68,2	100,4	100,0	100,9	80,3	134,8	90,9	113,0	102,4
Dezember .....	101,9	117,8	69,8	100,9	100,0	102,1	81,2	136,7	89,9	114,0	102,3
1991 Januar .....	108,9	119,3	69,9	158,6	101,4	230,1	82,4	137,7	97,7	117,7	131,4
Februar .....	109,7	120,2	70,4	159,5	102,5	230,6	82,9	138,3	97,8	120,4	131,9
März .....	111,4	122,5	70,8	159,6	102,6	230,7	83,1	139,6	102,2	121,9	131,9
April .....	112,6	123,2	71,2	160,3	102,6	232,3	83,4	141,3	106,0	124,1	132,1
Mai .....	113,4	123,5	71,0	170,6	102,7	255,6	83,7	142,1	106,3	125,1	132,1
Juni .....	114,1	125,0	71,0	170,5	102,7	255,3	83,7	143,5	106,4	125,1	133,0
Juli .....	115,1	126,2	70,8	170,5	102,7	255,1	83,7	143,7	110,0	125,7	134,8
August .....	115,2	125,6	71,1	170,8	102,8	255,8	83,9	144,4	111,1	126,4	134,9
September .....	115,4	125,1	71,6	172,3	102,8	259,3	84,3	145,7	111,5	127,5	135,0
Veränderung gegenüber dem Vormonat											
in Prozent											
1990 Juni .....	- 8,8	- 2,9	-43,3	-	-	-	-10,3	- 3,4	-	-10,7	- 2,1
Juli .....	8,6	20,8	13,3	0,4	-	0,9	-13,2	45,1	-13,7	3,4	8,7
August .....	- 0,2	- 3,7	5,3	-	-	-	2,8	2,1	4,0	3,5	- 0,1
September .....	1,2	- 0,3	6,8	-	-	-	1,7	0,6	1,6	4,9	0,5
Oktober .....	1,6	0,3	4,4	-	-	-	0,3	0,8	3,4	5,6	0,8
November .....	0,1	0,6	1,9	-	-	-	0,6	0,4	- 3,8	1,2	0,1
Dezember .....	1,2	1,7	2,3	0,5	-	1,2	1,1	1,4	- 1,1	0,9	- 0,1
1991 Januar .....	6,9	1,3	0,1	57,2	1,4	125,4	1,5	0,7	8,7	3,2	28,4
Februar .....	0,7	0,8	0,7	0,6	1,1	0,2	0,6	0,4	0,1	2,3	0,4
März .....	1,5	1,9	0,6	0,1	0,1	-	0,2	0,9	4,5	1,2	-
April .....	1,1	0,6	0,6	0,4	-	0,7	0,4	1,2	3,7	1,8	0,2
Mai .....	0,7	0,2	- 0,3	6,4	0,1	10,0	0,4	0,6	0,3	0,8	-
Juni .....	0,6	1,2	0,0	- 0,1	-	- 0,1	-	1,0	0,1	-	0,7
Juli .....	0,9	1,0	- 0,3	-	-	- 0,1	-	0,1	3,4	0,5	1,4
August .....	0,1	- 0,5	0,4	0,2	0,1	0,3	0,2	0,5	1,0	0,6	0,1
September .....	0,2	- 0,4	0,7	0,9	-	1,4	0,5	0,9	0,4	0,9	0,1
Veränderung gegenüber dem Vorjahresmonat											
in Prozent											
1991 Mai .....	14,7	21,2	-20,0	70,6	2,7	155,6	-14,5	53,8	6,1	18,5	39,1
Juni .....	26,5	26,4	41,2	70,5	2,7	155,3	- 4,7	60,7	6,2	32,7	43,0
Juli .....	17,4	5,6	24,2	69,8	2,7	152,8	9,8	10,9	27,2	28,9	33,3
August .....	17,8	9,1	18,5	70,1	2,8	153,5	7,2	9,1	23,4	25,3	33,6
September .....	16,6	9,0	11,7	71,6	2,8	157,0	5,9	9,5	22,0	20,5	33,0

\*) Wegen der Änderungen im Güterangebot sowie im Kaufverhalten wurden die Preisindizes ab Mai 1990 neu berechnet.

1) Ohne Preisrepräsentante für extra leichtes Heizöl.

9 Preise  
9.3 Index der Erzeugerpreise landwirtschaftlicher Produkte  
9.3.1 Aktuelle Ergebnisse  
1989 = 100

Landwirtschaftliches Produkt	Wägungs- anteil am Gesamt- index in Promille	1990	1991		Veränderung August 1991 gegenüber	
		August	Juli	August	August 1990	Juli 1991  in Prozent
ohne Umsatz-(Mehrwert-)steuer und Einkommensausgleich						
Landwirtschaftliche Produkte insgesamt .....	1 000	33,9	35,3	35,1	+ 3,5	- 0,6
Landwirtschaftliche Produkte ohne Milch ....	793,43	34,3	36,7	36,4	+ 6,1	- 0,8
Pflanzliche Produkte .....	269,05	49,8	53,0	51,8	+ 4,0	- 2,3
Getreide und Hülsenfrüchte .....	92,89	47,9	49,8	47,9	-	- 3,8
Saat- und Pflanzgut .....	24,68	48,5	50,9	51,0	+ 5,2	+ 0,2
Hackfrüchte .....	52,47	47,7	54,1	53,2	+ 11,5	- 1,7
darunter:						
Speisekartoffeln .....	34,62	46,3	57,2	55,8	+ 20,5	- 2,4
Zuckerrüben .....	14,51	55,4	53,2	53,2	- 4,0	-
Ölpflanzen (Raps) .....	9,22	43,0	42,3	39,9	- 7,2	- 5,7
Heu und Stroh .....	21,48	48,4	50,5	48,4	-	- 4,2
Sonderkulturerzeugnisse .....	68,31	55,9	59,6	59,1	+ 5,7	- 0,8
Genußmittelpflanzen .....	2,26	28,7	37,6	37,6	+ 31,0	-
Obst .....	20,83	66,4	64,4	68,2	+ 2,7	+ 5,9
Gemüse .....	29,29	54,3	62,4	58,8	+ 8,3	- 5,8
Baumschulerzeugnisse .....	1,65	98,8	99,5	98,3	- 0,5	- 1,2
Schnittblumen und Topfpflanzen .....	14,28	43,1	45,9	45,2	+ 4,9	- 1,5
Tierische Produkte .....	730,95	28,0	28,8	29,0	+ 3,6	+ 0,7
Schlachtvieh .....	400,40	24,7	27,4	27,8	+ 12,6	+ 1,5
darunter:						
Rinder .....	135,34	23,8	24,4	25,1	+ 5,5	+ 2,9
Schweine .....	238,30	25,3	29,6	29,9	+ 18,2	+ 1,0
Schlachtgeflügel .....	23,92	22,3	22,7	22,6	+ 1,3	- 0,4
Nutz- und Zuchtvieh .....	82,01	36,4	35,0	33,9	- 6,9	- 3,1
Milch .....	206,57	32,0	30,0	30,1	- 5,9	+ 0,3
Eier .....	28,47	33,8	34,3	34,5	+ 2,1	+ 0,6

9.3.2 Mittelfristige Übersicht  
1989 = 100

Jahr Monat	Landwirtschaftliche Produkte		Pflanzliche Produkte					Tierische Produkte			
	insgesamt	ohne Milch	zusammen	Getreide und Hülsen- früchte	Hackfrüchte	Sonderkulturerzeugnisse		zusammen	Schlacht- vieh	Milch	Eier
						zusammen	Schnitt- blumen und Topfpfl.				
ohne Umsatz-(Mehrwert-)steuer und Einkommensausgleich											
Gewicht .....	1 000	793,43	269,05	92,89	52,47	68,31	14,28	730,95	400,40	206,57	28,47
1990 Juli .....	35,4	36,2	50,6	48,0	49,1	57,9	45,4	29,8	26,4	32,6	37,2
August .....	33,9	34,3	49,8	47,9	47,7	55,9	43,1	28,0	24,7	32,0	33,8
September .....	33,6	33,8	49,2	47,9	45,7	55,2	44,8	27,8	24,1	32,5	34,7
Oktobre .....	33,9	34,3	49,7	48,1	46,4	56,1	47,5	28,1	24,5	32,5	34,5
November .....	33,7	34,1	49,7	48,3	45,7	56,2	47,1	27,8	24,2	32,3	36,8
Dezember .....	33,8	34,2	50,0	48,9	47,5	55,0	46,8	27,8	24,6	32,0	38,7
1991 Januar .....	33,9	34,5	51,1	49,2	50,8	55,5	46,8	27,6	24,4	31,7	39,1
Februar .....	34,3	35,0	51,7	49,7	51,6	56,4	46,8	27,9	25,0	31,7	38,8
März .....	34,6	35,5	52,0	50,0	51,6	56,7	46,0	28,3	25,7	31,5	39,7
April .....	35,0	35,9	52,1	50,4	51,5	56,8	46,7	28,7	25,3	31,5	37,8
Mai .....	35,1	36,1	52,7	50,9	52,2	57,7	46,8	28,6	26,0	31,0	35,9
Juni .....	35,6	36,9	52,8	51,2	52,4	57,7	46,4	29,2	27,4	30,5	35,4

9.4 Preisindizes für Neubau in konventioneller Bauart  
9.4.1 Aktuelle und mittelfristige Ergebnisse  
1989 = 100

Berichtszeitraum	Bauwerksarten						
	Wohngebäude			Gewerbliche Betriebsgebäude			Straßenbau
	insgesamt	Rohbau	Ausbau	insgesamt	Rohbau	Ausbau	insgesamt
Absolute Werte							
1990 August .....	142,6	149,5	132,1	133,1	133,4	132,6	112,1
November .....	149,6	157,4	137,7	134,5	132,4	138,4	111,9
1991 Februar .....	157,3	163,7	147,6	138,5	134,2	146,6	111,8
Mai .....	162,9	170,0	152,1	142,6	138,4	150,3	113,3
August .....	166,1	173,4	155,1	165,8	141,0	154,7	116,5
Veränderung zum Vorquartal in Prozent							
1990 November .....	+ 4,9	+ 5,3	+ 4,2	+ 1,1	- 0,7	+ 4,4	- 0,2
1991 Februar .....	+ 5,1	+ 4,0	+ 7,2	+ 3,0	+ 1,4	+ 5,9	- 0,1
Mai .....	+ 3,6	+ 3,8	+ 3,0	+ 3,0	+ 3,1	+ 2,5	+ 1,3
August .....	+ 2,0	+ 2,0	+ 2,0	+ 2,2	+ 1,9	+ 2,9	+ 2,8



10 Erwerbstätigkeit  
10.1 Arbeitsmarkt

Merkmal	1991					
	Ma	Juni	Juli	August	September	Oktober 1)
<b>A R B E I T S L O S E</b>						
- Zugang (Meldungen) im Monat .....	78 682	81 785	324 855	86 769	94 495	129 436
dar.: vorher erwerbstätig .....	77 006	79 562	318 707	83 651	90 778	126 951
- Abgang im Monat .....	73 337	81 566	98 720	92 171	128 981	109 660
- Bestand am Ende des Monats .....	842 285	842 504	1 068 639	1 063 237	1 028 751	1 048 527
davon: 38,8 % Männer .....	365 466	360 112	443 146	432 692	411 259	407 161
dar.: 60 Jahre u. älter .....	5 924	6 018	6 022	5 997	5 909	5 903
61,2 % Frauen .....	476 819	482 392	625 493	630 545	617 492	641 366
dar.: 55 Jahre u. älter .....	17 749	18 139	18 355	18 606	19 117	19 141
dar.: 4,1 % Jugendl. unter 20 Jahren .....	38 191	37 017	50 417	49 124	45 169	42 649
68,4 % Arbeiter .....	598 813	588 433	750 585	741 201	696 703	717 693
2,3 % Schwerbehinderte .....	18 359	19 013	22 597	22 862	23 290	24 414
6,1 Teilzeitarbeitsuchende .....	57 137	57 929	63 468	63 381	62 205	63 591
<b>A R B E I T S L O S E N Q U O T E N</b>						
bezogen auf zivile Einzelpersonen 2) insgesamt	9,5	9,5	12,1	12,1	11,7	11,9
Männer ..	8,1	8,0	9,8	9,6	9,1	9,0
Frauen ..	11,1	11,2	14,5	14,6	14,3	14,9
<b>LEISTUNGSEMPFÄNGER</b>						
- Bestand zur Monatsmitte .....	777 007	783 870	1 014 053	1 037 948	1 032 318	1 098 328
<b>GEMELDETE STELLEN</b>						
- Zugang im Monat .....	55 257	74 051	113 104	93 112	92 581	70 577
- Abgang im Monat .....	52 784	67 645	104 584	89 779	93 209	72 421
- Bestand am Ende des Monats .....	25 327	31 733	40 253	43 586	42 958	41 114
ARBEITSVERMITTLUNGEN im Monat .....	47 419	61 091	95 869	82 610	86 931	66 234
KURZARBEITER - Monatsmitte - .....	1 968 477	1 898 937	1 610 775	1 448 847	1 333 362	1 199 539
davon: mit einem Arbeitsausfall von						
10 % bis 25 % .....	260 384	244 107	216 106	203 466	190 061	179 728
über 25 % bis 50 % .....	578 527	535 672	482 896	411 503	360 218	339 608
über 50 % bis 75 % .....	595 579	579 173	454 263	403 486	377 682	330 261
über 75 % bis 100 % .....	533 987	539 985	457 510	430 392	405 401	349 942
EINTRITTE IN BERUFLICHE WEITERBILDUNG						
gemeldet im Monat .....	69 508	81 263	95 614	78 094	85 739	91 893
BESCHÄFTIGTE IN ARBEITSBESCHAFFUNGS- MASSNAHMEN am Ende des Monats .....	113 599	148 235	209 907	261 804	313 029	348 364

1) Vorläufiges Ergebnis.

2) Arbeitslose in % der abhängigen zivilen Erwerbspersonen (Fortrechnung für Ende Dezember 1989).

Quelle: Bundesanstalt für Arbeit, Nürnberg

10 Erwerbstätigkeit  
 10.2 Arbeitslose und Arbeitslosenquoten nach Landesarbeitsamtsbezirken  
 im Vergleich zum Vormonat und Vorjahresmonat  
 Ende Oktober 1991

Landesarbeits- amtsbezirk	Arbeitslose						Arbeitslosenquote <sup>1)</sup>		
	ins- gesamt	Veränderung gegenüber				Berichts- monat	Vor- monat	Vor- jahres- monat	
		Vormonat		Vorjahresmonat					
		absolut	%	absolut	%				

Insgesamt

Nord 2) .....	139 841	2 357	1,7	62 314	80,4	13,6	13,4	7,5
Sachsen-Anhalt- Thüringen .....	368 283	6 849	1,9	181 001	96,6	11,8	11,6	6,0
Sachsen .....	278 088	7 698	2,8	144 414	108,0	10,7	10,4	5,1
Berlin-Brandenburg 3)	262 315	2 872	1,1	123 998	89,6	12,6	12,5	6,6
Insgesamt ...	1 048 527	19 776	1,9	511 727	95,3	11,9	11,7	6,1

Männer

Nord 2) .....	61 121	-208	-0,3	20 726	51,3	11,5	11,5	7,6
Sachsen-Anhalt- Thüringen .....	134 527	-1 843	-1,4	50 909	60,9	8,4	8,5	5,2
Sachsen .....	98 449	-592	-0,6	42 185	75,0	7,4	7,5	4,3
Berlin-Brandenburg 3)	113 064	-1 455	-1,3	47 622	72,8	10,7	10,8	6,2
Zusammen ...	407 161	-4 098	-1,0	161 442	65,7	9,0	9,1	5,4

Frauen

Nord 2) .....	78 720	2 565	3,4	41 588	112,0	15,8	15,3	7,5
Sachsen-Anhalt- Thüringen .....	233 756	8 692	3,9	130 092	125,5	15,4	14,8	6,8
Sachsen .....	179 639	8 290	4,8	102 229	132,1	14,1	13,4	6,1
Berlin-Brandenburg 3)	149 251	4 327	3,0	76 376	104,8	14,6	14,2	7,1
Zusammen ...	641 366	23 874	3,9	350 285	120,3	14,9	14,3	6,8

1) Arbeitslose in % der zivilen Erwerbspersonen (Fortrechnung für Ende Dezember 1989).

2) Nur Mecklenburg-Vorpommern.

3) Nur Berlin (Ost) und Brandenburg.

Quelle: Bundesanstalt für Arbeit, Nürnberg.

## Arbeitslosigkeit und Kurzarbeit

Bestand  
Mill

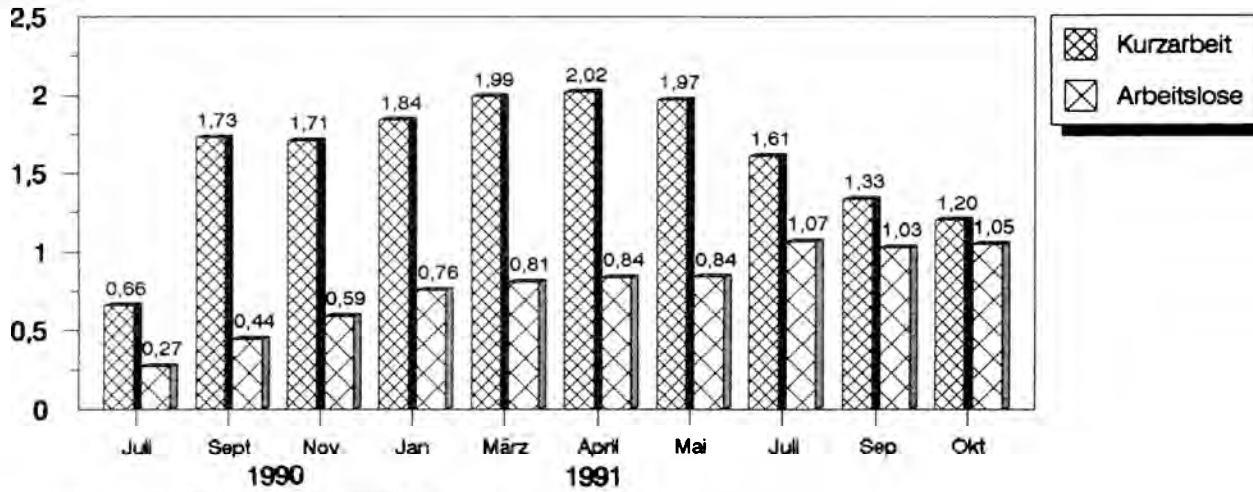

Arbeitslose am Ende des Monats  
Kurzarbeiter zur Monatsmitte

## Entwicklung der Arbeitslosenquoten in den

Arbeitslosenquote  
%

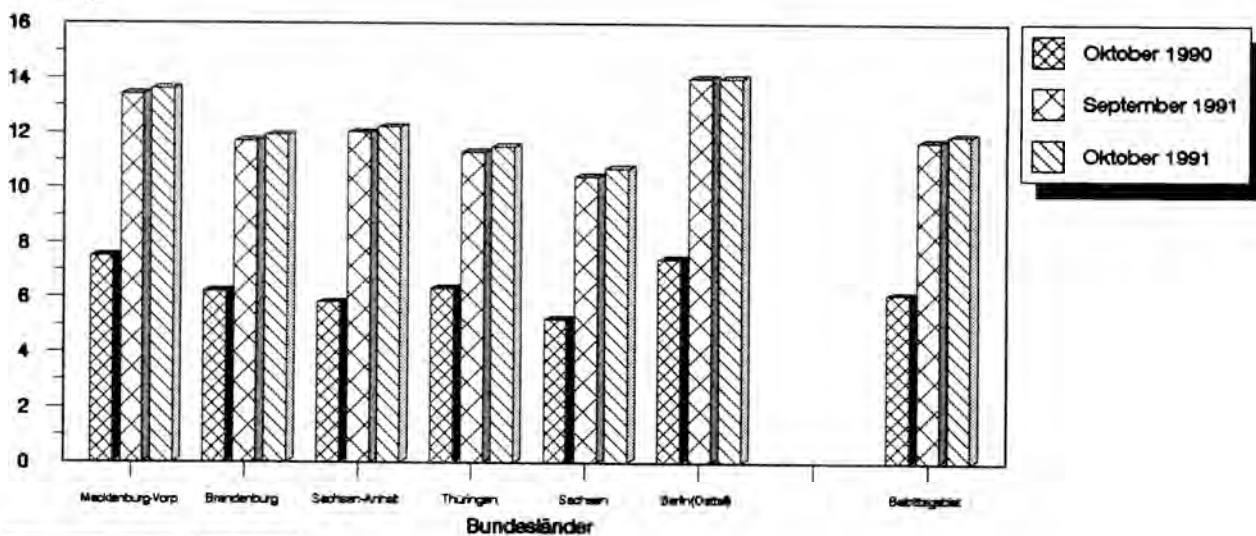

Arbeitslosenquote in v.H. der  
zivilen Erwerbspersonen



## Volkswirtschaftliche Gesamtrechnung

# 11 Ergebnisse der Volkswirtschaftlichen Gesamtrechnungen für das zweite Halbjahr 1990

Für das zweite Halbjahr 1990 können auch Ergebnisse für das Gebiet der ehemaligen DDR vorgelegt werden, sie schließen Berlin (Ost) ein. Diese Ergebnisse entsprechen in ihren Konzepten den Angaben für die Bundesrepublik Deutschland nach dem Gebietsstand vor dem 3. Oktober 1990, müssen aber weitgehend von abweichendem statistischen Basismaterial ausgehen. Konzeptionell gilt in den Volkswirtschaftlichen Gesamtrechnungen bei regional untergliederten Ergebnissen der jeweils andere Teil Deutschlands als zur "übrigen Welt" gehörig.

Gegenstand der Nachweisung	Früheres Bundesgebiet	Neue Bundesländer
	Mill. DM	

## Wertschöpfung und Inlandsprodukt

Bruttowertschöpfung .....	1160430	95530
+ Nichtabziehbare Umsatzsteuer .....	83560	8200
+ Einfuhrabgaben .....	13270	720
= Bruttoinlandsprodukt .....	1257260	104450
nachrichtlich:		
Bruttoinlandsprodukt je Erwerbstätigen (DM)	43783	12490
Bruttoinlandsprodukt je Einwohner (DM) .....	...	...

## Bruttowertschöpfung nach Wirtschaftsbereichen

Bruttowertschöpfung 1) .....	1160430	95530
Land- und Forstwirtschaft, Fischerei .....	30040	3720
Produzierendes Gewerbe .....	489300	47510
Handel und Verkehr .....	172210	15950
Dienstleistungsunternehmen .....	349620	18420
Staat, private Haushalte und private Organisationen ohne Erwerbszweck .....	167540	21420

## Inlandsprodukt und Sozialprodukt

Bruttoinlandsprodukt .....	1257260	104450
+ Einkommen aus der übrigen Welt (Saldo) 2) ..	12040	850
= Bruttosozialprodukt .....	1269300	105300

## Verwendung des Sozialprodukts

Privater Verbrauch .....	669820	91720
Staatsverbrauch .....	240140	36640
Bruttoinvestitionen .....	280960	14830
Anlageinvestitionen .....	271920	23750
Ausrüstungen .....	127350	9620
Bauten .....	144570	14130
Vorratsveränderung .....	9040	-8920
Letzte inländische Verwendung von Gütern ...	1190920	143190
Ausfuhr von Waren und Dienstleistungen 3) ..	454880	32690
Waren .....	337040	26160
Dienstleistungen 3) .....	117840	6530
Letzte Verwendung von Gütern .....	1645800	175880
Einfuhr von Waren und Dienstleistungen 3) ..	376500	70580
Waren .....	271060	63780
Dienstleistungen 3) .....	105440	6800
nachrichtl. Außenbeitrag (Ausfuhr - Einfuhr)	78380	-37890
Bruttosozialprodukt .....	1269300	105300

## Erwerbstätigkeit und Einkommen

Erwerbstätige im Inland (in 1000) .....	28716	8361
Beschäftigte Arbeitnehmer im Inland (1000) ..	25749	...
Bruttolohn- und -gehaltsumme .....	572910	65830
Bruttolohn- und -gehaltsumme monatlich je beschäftigten Arbeitnehmer (DM) .....	3712	1357

- 
- 1) Die Bruttowertschöpfung insgesamt weicht von der Summe der Bruttowertschöpfung der Wirtschaftsbereiche dadurch ab, daß sie um unterstellte Entgelte für Bankdienstleistungen vermindert ist.
  - 2) Aus der übrigen Welt empfangene abzüglich an die übrige Welt geleistete Erwerbs- und Vermögenseinkommen.
  - 3) Einschl. Erwerbs- und Vermögenseinkommen.

Letzte Verwendung von Waren und Dienstleistungen

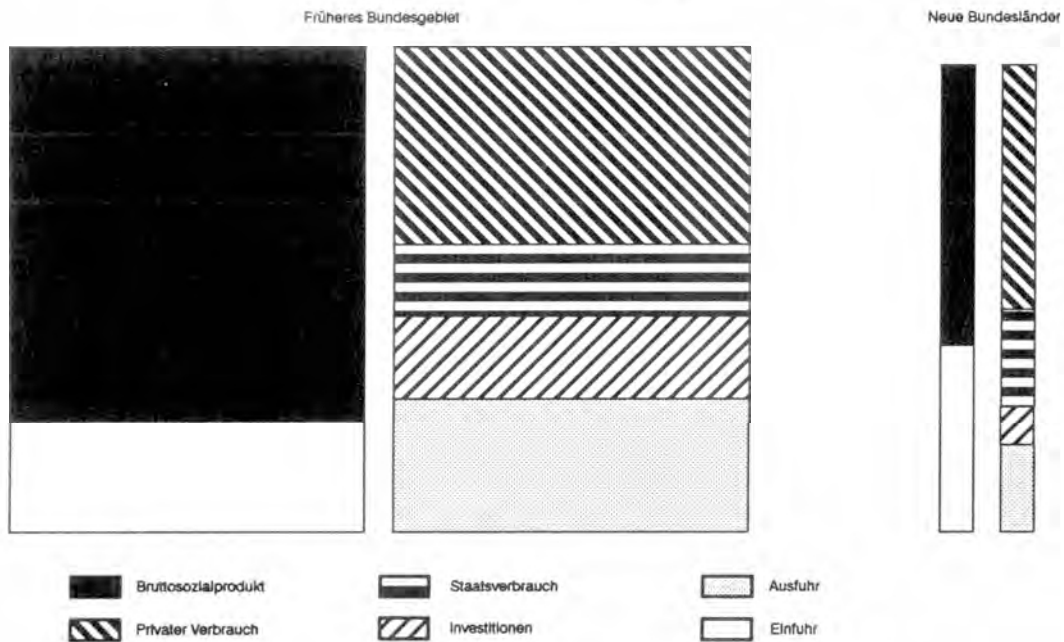

Entstehung des Bruttoinlandsprodukts

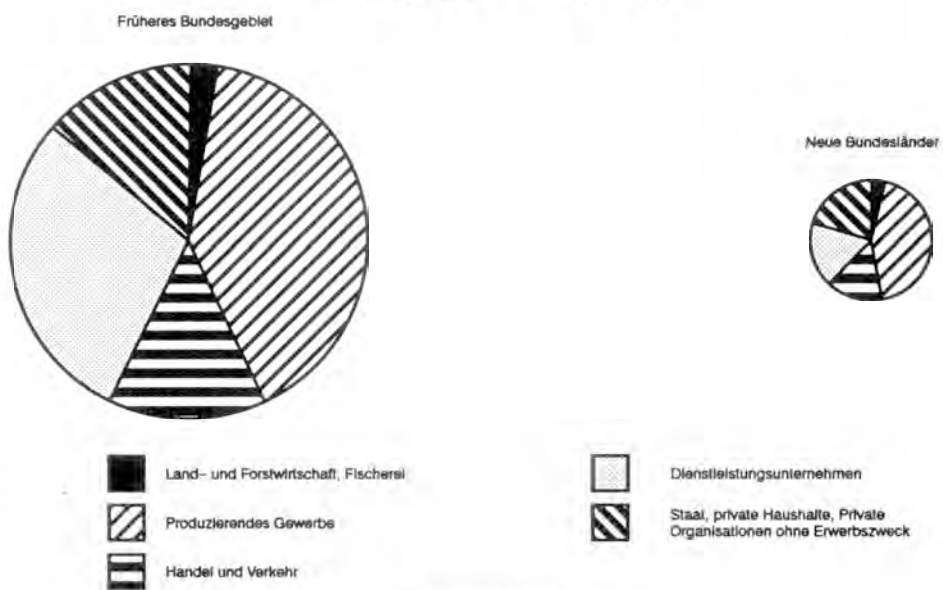

Bruttosozialprodukt

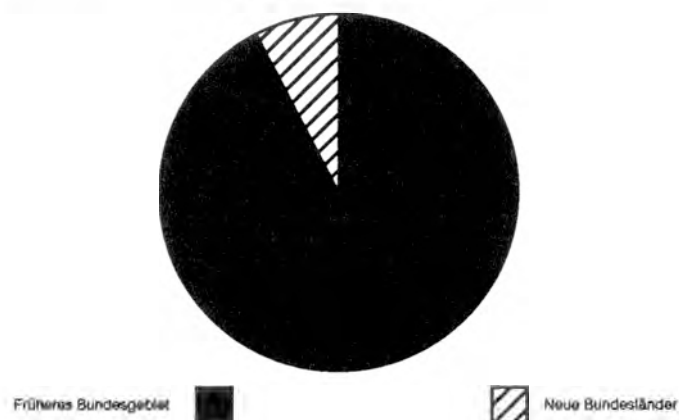





## Daten über das soziale Leben

12 Bevölkerung\*)  
12.1 Bevölkerungsstand  
1 000

Bevölkerung	31.12.1988	31.12.1989	3.10.1990
Insgesamt .....	16 675	16 434	16 111
dar. Ausländer .....	.	191	...

12.2 Bevölkerungsbewegung

Gegenstand der Nachweisung	1990				1991			1990				1991		
	Insgesamt	2. Vj.	3. Vj.	4. Vj.	Juni	Juli	August	Insgesamt	2. Vj.	3. Vj.	4. Vj.	Juni	Juli	August
	Grundzahlen							Veränderung gegenüber dem entsprechenden Vorjahreszeitraum in %						
Eheschließungen	102 075	40 854	32 073	13 750	5 385	5 360	7 355	- 22,1	- 5,2	- 37,1	- 37,4	- 70,2	- 45,2	- 40,8
Lebendgeborene .	174 736	46 727	44 567	36 263	8 507	9 203	8 629	- 12,2	- 7,4	- 12,6	- 21,6	- 44,3	- 40,7	- 43,0
Gestorbene .....	201 026	49 203	45 389	51 065	15 498	16 165	15 088	- 2,3	- 4,2	- 5,9	- 5,7	- 4,0	+ 3,5	- 4,4
Überschuß der Geborenen (+) bzw. der Gestorbenen (-)	- 26 290	- 2 426	- 822	- 14 802	- 6 994	- 6 962	- 6 459	x	x	x	x	x	x	x
Zuzüge aus dem früheren Bundesgebiet .....	...	7 358	12 178	...	...	...	...	...	...	...	...	...	...	...
Fortzüge in das frühere Bundesgebiet .....	...	58 403	87 746	...	...	...	...	...	...	...	...	...	...	...
Überschuß der Zu- (+) bzw. der Fortzüge (-) aus bzw. in das frühere Bundesgebiet ..	...	- 51 045	- 75 568	...	...	...	...	x	x	x	x	x	x	x

\*) Vorläufige Ergebnisse.

13 Bauspargeschäft 1991

Zeitraum	Anzahl der Neuabschlüsse	Vereinbarte Bausparsumme (Mill. DM)	Geldeingänge (Mill. DM)	Auszahlungen (Mill. DM)
1. Quartal .....	252 102	8 148	610	264
2. Quartal .....	228 495	6 186	473	373
1. Halbjahr .....	480 597	14 334	1 083	637

# ALTERSAUFBAU DER BEVÖLKERUNG AM 31.12.1989

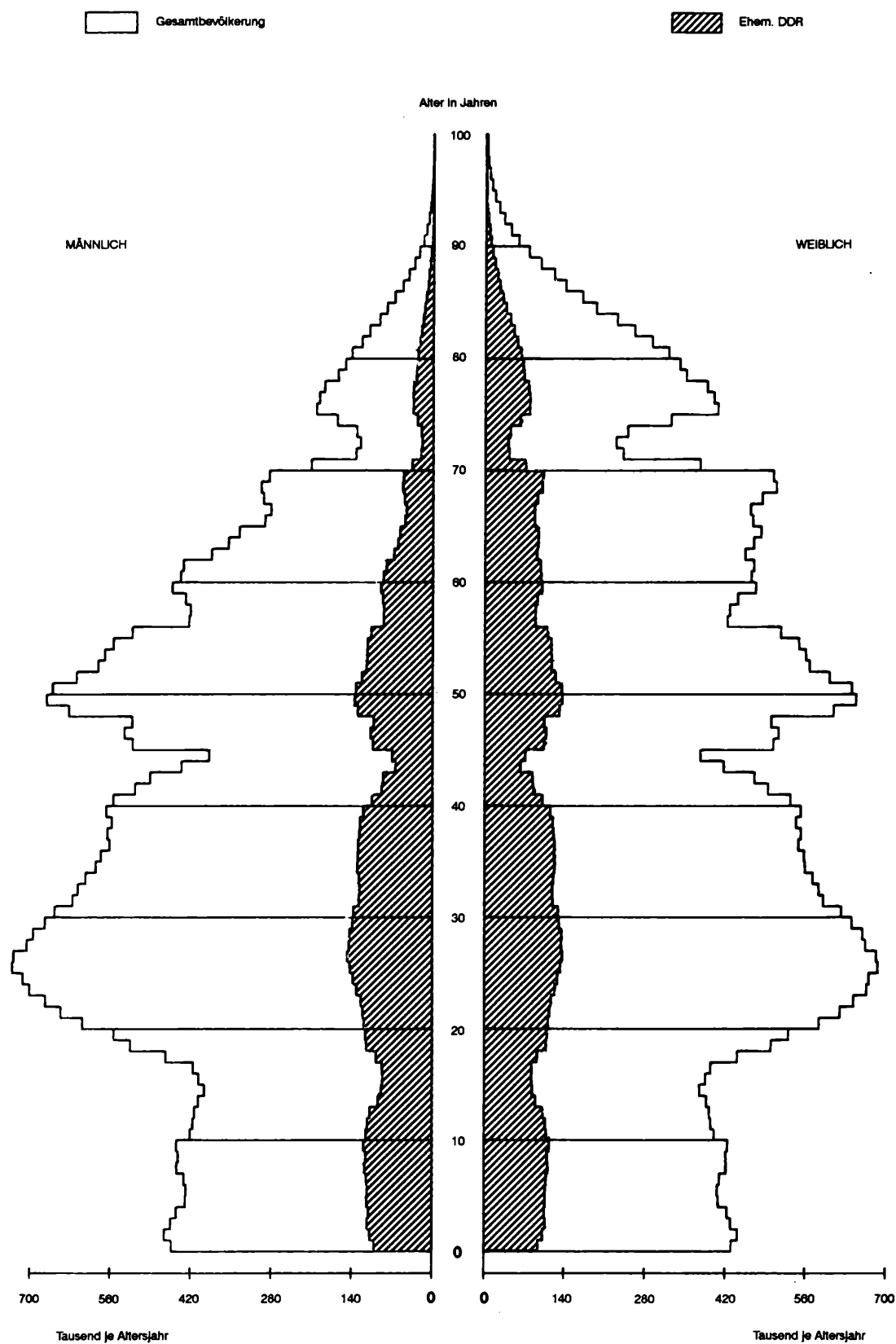

## 14 Straßenverkehrsunfälle

Monat	Unfälle					Verunglückte		
	insgesamt	mit Personen- schaden	mit nur Sachschaden			insgesamt	davon	
			zusammen	davon			Getötete	Verletzte
				mit schwerem Sachschaden	mit leichtem Sachschaden			
1990 <sup>1)</sup>								
Januar .....	.	2 406	.	.	.	3 038	150	2 888
Februar .....	.	2 912	.	.	.	3 758	152	3 606
März .....	.	3 211	.	.	.	4 085	173	3 912
April .....	.	3 571	.	.	.	4 611	188	4 423
Mai .....	.	4 525	.	.	.	5 854	221	5 633
Juni .....	.	4 558	.	.	.	6 103	267	5 836
Juli .....	.	4 552	.	.	.	6 222	306	5 916
August .....	.	4 829	.	.	.	6 700	301	6 399
Zusammen ...	.	30 564	.	.	.	40 371	1 758	38 613
1991 <sup>2)</sup>								
Januar .....	19 237	3 810	15 427	1 475	13 952	5 154	295	4 859
Februar .....	24 699	3 250	21 449	2 144	19 305	4 684	241	4 443
März .....	22 957	4 147	18 810	1 880	16 930	5 631	268	5 363
April .....	26 977	4 809	22 168	2 425	19 743	6 527	245	6 282
Mai .....	29 335	5 420	23 915	2 683	21 232	7 511	324	7 187
Juni .....	31 132	5 925	25 207	3 055	22 152	8 041	350	7 691
Juli .....	29 588	6 007	23 581	3 057	20 524	8 388	351	8 037
August .....	29 961	5 870	24 091	3 270	20 821	8 249	301	7 948
Zusammen ...	213 886	39 238	174 648	19 989	154 659	54 185	2 375	51 810
Veränderung in %								
Berichtsmonat ....	.	+ 21,6	.	.	.	+ 23,1	-	+ 24,2
Jahresteil .....	.	+ 28,4	.	.	.	+ 34,2	+ 35,1	+ 34,2

1) Endgültige Ergebnisse.

2) Vorläufige Ergebnisse.

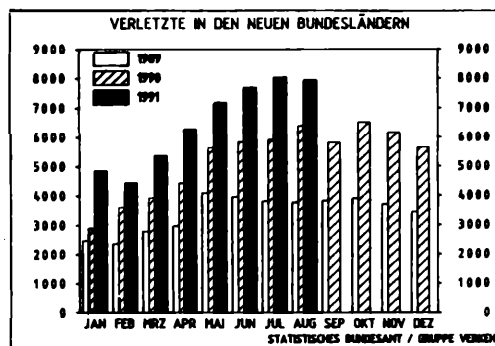
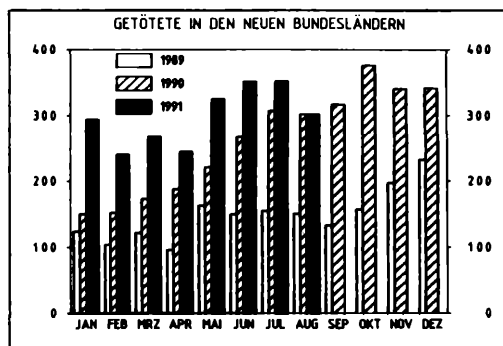

**15 Gesundheitswesen**  
**Berufstätige Personen im Gesundheitswesen**  
**15.1 Ärzte, Zahnärzte, Tierärzte, Apotheker**

Beruf Fachgebietsbezeichnung	31.12.1988	31.12.1989			31.12.1990
	insgesamt	insgesamt	männlich	weiblich	insgesamt
Ärzte .....	41 639 <sup>1)</sup>	40 840 <sup>1)</sup>	18 980	21 860	42 496
Ärzte mit Fachgebietsbezeichnung ....	41 032 <sup>1)</sup>	40 368 <sup>1)</sup>	18 747	21 621	41 424
Allgemeinmedizin .....	9 531	9 453	3 383	6 070	7 896
Anästhesiologie .....	1 691	1 638	781	857	1 193
Arbeitsmedizin .....	938	921	368	553	735
Augenheilkunde .....	1 282	1 260	332	928	1 008
Chirurgie .....	4 133	3 980	3 244	736	3 028
dar.: Kinderchirurgie .....	174	173	111	62	57
Unfallchirurgie .....	.	.	.	.	.
Frauenheilkunde und Geburtshilfe ..	2 902	2 838	1 273	1 565	2 239
Hals-Nasen-Ohren-Heilkunde .....	1 183	1 132	506	626	905
Haut- und Geschlechtskrankheiten ..	977	949	314	635	767
Innere Medizin .....	6 263	6 145	3 134	3 011	4 845
Kinderheilkunde .....	4 250	4 257	1 124	3 133	3 168
Kinder- und Jugendpsychiatrie .....	.	.	.	.	.
Laboratoriumsmedizin .....	99	98	46	52	71
Lungen- und Bronchialheilkunde ...	227	210	105	105	147
Mund-, Kiefer-, Gesichtschirurgie ..	44	32	26	6	62
Nervenheilkunde, Neurologie und					
Psychiatrie .....	1 815	1 742	802	940	1 314
Neurochirurgie .....	65	61	50	11	34
Orthopädie .....	1 054	1 045	683	362	750
Pathologie .....	469	449	348	101	325
Pharmakologie .....	133	138	77	61	120
Radiologie .....	1 010	1 016	532	484	679
Urologie .....	688	655	559	96	497
Sonstige Fachgebietsbezeichnungen ..	2 278	2 349	1 060	1 289	1 641 <sup>1)</sup>
Ärzte ohne Fachgebietsbezeichnung ...	607	472	233	239	11 072 <sup>1)</sup>
Ärzte im Praktikum .....	.	.	.	.	.
Zahnärzte .....	12 932 <sup>2)</sup>	12 288	5 004	7 284	.
Tierärzte .....	4 809 <sup>2)</sup>	.	.	.	.
Apotheker .....	4 310	4 329	1 194	3 135	.
nachrichtlich: Apotheken .....	2 028	2 025	x	x	.

1) Einschl. Ärzte in Weiterbildung.  
2) Stichtag: 30.9.1988.

Quelle: Institut für medizinische Statistik und Daten-  
verarbeitung, Hochschulkaderprojekt der ehem. DDR.  
ab 1990 Bundesärztekammer

**15.2 Ärzte und Zahnärzte am 31.12.1990 nach Tätigkeitsbereich**

Land	Ärzte					Zahnärzte		
	insgesamt		in freier bzw. für die ambulante Versorgung	im Kranken- haus	sonstige bei Behörden und andere ärztliche Tätigkeit	insgesamt		dar. in freier Praxis bzw. für die ambulante Versorgung
	Anzahl	Je 100 000 Einwohner	Anzahl			Je 100 000 Einwohner	Anzahl	
Insgesamt .....	42 496	263,8	17 038	21 884	3 574	12 011	73,1	11 202
Brandenburg .....	5 898	227,6	2 409	3 401	88	1 765	66,8	1 744
Mecklenburg-Vorpommern .....	5 301	274,3	2 763	2 342	196	1 610	82,0	1 471
Sachsen .....	12 733	265,5	4 725	6 265	1 743	3 529	72,0	3 288
Sachsen-Anhalt .....	5 676	196,4	2 329	3 026	321	1 954	65,9	1 886
Thüringen .....	6 049	230,3	2 401	3 268	380	1 973	73,5	1 784
Nachrichtlich:								
Berlin (Ost) .....	6 839	536,7	2 411	3 582	846	1 180	92,2	1 029

1) Einschl. hauptamtlich bei Behörden oder Körperschaften  
des öffentlichen Rechts tätiger Ärzte.

Quellen: (Ärzte): Bundesärztekammer  
(Zahnärzte): Einrichtungsbericht - Arbeitskräfte  
der ehemaligen DDR

## 16.1 AUSGABEN UND EINNAHMEN DER SOZIALHILFE

Lfd. Nr.	Hilfeart	Insgesamt		Brandenburg	
		1000 DM	%	1000 DM	%
Ausserhalb von und					
Art der Ausgaben					
	Hilfen zum Lebensunterhalt				
01	laufende Leistungen .....	89 773.9	74.9	14 160.6	82.3
02	einmalige Leistungen .....	12 445.3	10.4	1 692.6	9.8
03	laufende und einmalige Leistungen in Einrichtungen .....	6 186.4	5.2	804.8	4.7
04	zusammen .....	108 405.4	90.4	16 658.0	96.8
Hilfen in besonderen Lebenslagen					
05	vorbeugende Gesundheitshilfe .....	271.7	0.2	0.5	0.0
06	Krankenhilfe .....	526.1	0.4	117.4	0.7
07	Hilfe zur Pflege in Einrichtungen .....	6 333.2	5.3	208.2	1.2
08	Hilfe in anderen besonderen Lebenslagen .....	4 323.1	3.6	221.5	1.3
09	zusammen .....	11 454.2	9.6	547.6	3.2
10	Ausgaben insgesamt .....	119 859.5	100.0	17 205.6	100.0
Art der Einnahmen					
11	Leistungen Dritter .....	3 092.5	2.6	639.3	3.7
12	Tilgung von Darlehen .....	426.6	0.4	79.4	0.5
13	Zinsen von Darlehen .....	0.5	0.0	0.5	0.0
14	Einnahmen insgesamt .....	3 519.4	2.9	719.2	4.2
15	Reine Ausgaben				
	Reine Ausgaben insgesamt .....	116 340.0	97.1	16 486.4	95.8
Ausserhalb von					
Art der Ausgaben					
	Hilfen zum Lebensunterhalt				
16	laufende Leistungen .....	89 773.9	83.8	14 160.6	87.7
17	einmalige Leistungen .....	12 445.3	11.6	1 692.6	10.5
18	laufende und einmalige Leistungen in Einrichtungen .....	-	-	-	-
19	zusammen .....	102 219.1	95.4	15 853.2	98.2
Hilfen in besonderen Lebenslagen					
20	vorbeugende Gesundheitshilfe .....	261.0	0.2	0.5	0.0
21	Krankenhilfe .....	483.7	0.5	81.3	0.5
22	Hilfe zur Pflege in Einrichtungen .....	-	-	-	-
23	Hilfe in anderen besonderen Lebenslagen .....	4 177.9	3.9	215.6	1.3
24	zusammen .....	4 922.4	4.6	297.4	1.8
25	Ausgaben insgesamt .....	107 141.6	100.0	16 150.6	100.0
Art der Einnahmen					
26	Leistungen Dritter .....	2 802.1	2.6	638.7	4.0
27	Tilgung von Darlehen .....	426.6	0.4	79.4	0.5
28	Zinsen von Darlehen .....	0.5	0.0	0.5	0.0
29	Einnahmen insgesamt .....	3 229.2	3.0	718.6	4.4
30	Reine Ausgaben				
	Reine Ausgaben insgesamt .....	103 912.4	97.0	15 432.0	95.6
In Ein					
Art der Ausgaben					
	Hilfen zum Lebensunterhalt				
31	laufende Leistungen .....	-	-	-	-
32	einmalige Leistungen .....	-	-	-	-
33	laufende und einmalige Leistungen in Einrichtungen .....	6 186.4	48.6	804.8	76.3
34	zusammen .....	6 186.4	48.6	804.8	76.3
Hilfen in besonderen Lebenslagen					
35	vorbeugende Gesundheitshilfe .....	10.8	0.1	-	-
36	Krankenhilfe .....	42.4	0.3	36.1	3.4
37	Hilfe zur Pflege in Einrichtungen .....	6 333.2	49.8	208.2	19.7
38	Hilfe in anderen besonderen Lebenslagen .....	145.2	1.1	5.9	0.6
39	zusammen .....	6 531.6	51.4	250.2	23.7
40	Ausgaben insgesamt .....	12 718.0	100.0	1 055.0	100.0
Art der Einnahmen					
41	Leistungen Dritter .....	290.3	2.3	0.6	0.1
42	Tilgung von Darlehen .....	-	-	-	-
43	Zinsen von Darlehen .....	-	-	-	-
44	Einnahmen insgesamt .....	290.3	2.3	0.6	0.1
45	Reine Ausgaben				
	Reine Ausgaben insgesamt .....	12 427.8	97.7	1 054.4	99.9

# LEISTUNGEN

VOM 1.7.1990 BIS 31.12.1990 NACH LAENDERN

Mecklenburg-Vorpommern		Sachsen		Sachsen-Anhalt		Thüringen		Berlin (Ost)		Lfd. Nr.
1000 DM	%	1000 DM	%	1000 DM	%	1000 DM	%	1000 DM	%	
in Einrichtungen										
12 649.4	83.9	17 356.3	73.5	18 774.2	80.2	10 835.5	56.3	15 997.9	75.1	01
1 445.2	9.6	1 834.3	7.8	2 307.2	9.9	2 554.4	13.3	2 611.6	12.3	02
613.7	4.1	3 286.2	13.9	845.4	3.6	366.1	1.9	270.2	1.3	03
14 708.2	97.5	22 476.8	95.2	21 926.8	93.7	13 755.9	71.5	18 879.7	88.7	04
2.0	0.0	11.6	0.0	16.5	0.1	0.8	0.0	240.3	1.1	05
5.0	0.0	42.1	0.2	73.3	0.3	16.9	0.1	271.4	1.3	06
241.4	1.6	426.4	1.8	490.4	2.1	4 855.1	25.2	111.7	0.5	07
123.5	0.8	664.2	2.8	899.2	3.8	623.3	3.2	1 791.4	8.4	08
371.9	2.5	1 144.4	4.8	1 479.5	6.3	5 496.0	28.5	2 414.8	11.3	09
15 080.1	100.0	23 621.1	100.0	23 406.2	100.0	19 252.0	100.0	21 294.5	100.0	10
162.1	1.1	495.9	2.1	775.0	3.3	665.7	3.5	354.5	1.7	11
39.8	0.3	91.0	0.4	93.0	0.4	118.0	0.6	5.4	-0.0	12
-	-	-	-	-	-	-	-	-	-	13
201.8	1.3	587.0	2.5	867.9	3.7	783.7	4.1	359.8	1.7	14
14 878.3	98.7	23 034.1	97.5	22 538.3	96.3	18 468.3	95.9	20 934.6	98.3	15
Einrichtungen										
12 649.4	89.0	17 356.3	87.3	18 774.2	85.5	10 835.5	77.2	15 997.9	76.5	16
1 445.2	10.2	1 834.3	9.2	2 307.2	10.5	2 554.4	18.2	2 611.6	12.5	17
-	-	-	-	-	-	-	-	-	-	18
14 094.5	99.2	19 190.6	96.5	21 081.4	96.0	13 389.9	95.4	18 609.5	89.0	19
2.0	0.0	0.9	0.0	16.5	0.1	0.8	0.0	240.3	1.1	20
1.2	0.0	42.1	0.2	73.3	0.3	14.4	0.1	271.4	1.3	21
-	-	-	-	-	-	-	-	-	-	22
108.6	0.8	650.9	3.3	788.1	3.6	623.3	4.4	1 791.4	8.6	23
111.8	0.8	693.8	3.5	878.0	4.0	638.4	4.6	2 303.0	11.0	24
14 206.3	100.0	19 884.4	100.0	21 959.4	100.0	14 028.3	100.0	20 912.6	100.0	25
161.0	1.1	495.6	2.5	762.5	3.5	389.8	2.8	354.5	1.7	26
39.8	0.3	91.0	0.5	93.0	0.4	118.0	0.8	5.4	0.0	27
-	-	-	-	-	-	-	-	-	-	28
200.8	1.4	586.7	3.0	855.5	3.9	507.8	3.6	359.8	1.7	29
14 005.6	98.6	19 297.7	97.0	21 103.9	96.1	13 520.5	96.4	20 552.7	98.3	30
richtungen										
-	-	-	-	-	-	-	-	-	-	31
-	-	-	-	-	-	-	-	-	-	32
613.7	70.2	3 286.2	87.9	845.4	58.4	366.1	7.0	270.2	70.8	33
613.7	70.2	3 286.2	87.9	845.4	58.4	366.1	7.0	270.2	70.8	34
-	-	10.8	0.3	-	-	-	-	-	-	35
3.8	0.4	-	-	-	-	2.5	0.0	-	-	36
241.4	27.6	426.4	11.4	490.4	33.9	4 855.1	92.9	111.7	29.2	37
14.9	1.7	13.3	0.4	111.1	7.7	-	-	-	-	38
260.1	29.8	450.5	12.1	601.5	41.6	4 857.6	93.0	111.7	29.2	39
873.8	100.0	3 736.7	100.0	1 446.9	100.0	5 223.7	100.0	381.9	100.0	40
1.1	0.1	0.3	0.0	12.4	0.9	275.9	5.3	-	-	41
-	-	-	-	-	-	-	-	-	-	42
-	-	-	-	-	-	-	-	-	-	43
1.1	0.1	0.3	0.0	12.4	0.9	275.9	5.3	-	-	44
872.8	99.9	3 736.4	100.0	1 434.5	99.1	4 947.8	94.7	381.9	100.0	45

16 SOZIAL  
16.2 EMPFÄNGER(INNEN) VON SOZIALHILFE VOM 1.7.1990 BIS

LFD. NR.	HILFEART	INSGESAMT	ALTER VON ... BIS						AN
			UNTER 7	7 - 11	11 - 15	15 - 18	18 - 21	21 - 25	
			AUSSERHALB VON UND MANN						
01	SOZIALHILFE ZUSAMMEN 1)	65 641	12 857	6 348	4 739	2 792	2 905	3 765	
02	LAUFENDE HILFE ZUM LEBENSUNTERHALT	64 310	12 760	6 276	4 676	2 748	2 846	3 671	
03	HILFE IN BESONDEREN LEBENSLAGEN ZUSAMMEN 1)	2 975	173	122	108	74	138	223	
04	VORBEUGENDE GESUNDHEITSHILFE (OHNE GRUPPENVER- SCHICKUNGEN)	13	-	-	-	1	3	1	
05	KRANKENHILFE	26	-	-	1	-	1	2	
06	HILFE ZUR PFLEGE	1 186	12	21	32	28	28	79	
07	HILFE IN ANDEREN BESONDEREN LEBENSLAGEN	1 753	160	101	75	46	107	142	
WEIB									
08	SOZIALHILFE ZUSAMMEN 1)	68 762	12 290	6 207	4 699	2 789	3 701	5 611	
09	LAUFENDE HILFE ZUM LEBENSUNTERHALT	67 319	12 204	6 147	4 646	2 755	3 647	5 544	
10	HILFE IN BESONDEREN LEBENSLAGEN ZUSAMMEN 1)	3 206	161	96	96	70	147	245	
11	VORBEUGENDE GESUNDHEITSHILFE (OHNE GRUPPENVER- SCHICKUNGEN)	53	-	1	-	2	2	-	
12	KRANKENHILFE	19	-	-	1	1	2	3	
13	HILFE ZUR PFLEGE	1 270	11	11	17	17	22	60	
14	HILFE IN ANDEREN BESONDEREN LEBENSLAGEN	1 878	150	84	79	49	121	182	
I N S G E									
15	SOZIALHILFE ZUSAMMEN 1)	134 403	25 147	12 555	9 438	5 581	6 606	9 376	
16	LAUFENDE HILFE ZUM LEBENSUNTERHALT	131 629	24 964	12 423	9 322	5 504	6 493	9 215	
17	HILFE IN BESONDEREN LEBENSLAGEN ZUSAMMEN 1)	6 181	334	218	204	144	285	468	
18	VORBEUGENDE GESUNDHEITSHILFE (OHNE GRUPPENVER- SCHICKUNGEN)	56	-	1	-	3	5	1	
19	KRANKENHILFE	45	-	-	2	1	3	5	
20	HILFE ZUR PFLEGE	2 456	23	32	49	45	50	139	
21	HILFE IN ANDEREN BESONDEREN LEBENSLAGEN	3 631	310	185	154	95	228	324	
AUSSERHALB VON MANN									
22	SOZIALHILFE ZUSAMMEN 1)	63 869	12 811	6 290	4 680	2 741	2 851	3 644	
23	LAUFENDE HILFE ZUM LEBENSUNTERHALT	63 233	12 722	6 232	4 637	2 718	2 810	3 590	
24	HILFE IN BESONDEREN LEBENSLAGEN ZUSAMMEN 1)	1 766	158	100	75	45	109	142	
25	VORBEUGENDE GESUNDHEITSHILFE (OHNE GRUPPENVER- SCHICKUNGEN)	13	-	-	-	1	3	1	
26	KRANKENHILFE	24	-	-	1	-	1	2	
27	HILFE IN ANDEREN BESONDEREN LEBENSLAGEN	1 733	158	100	74	45	106	140	
WEIB									
28	SOZIALHILFE ZUSAMMEN 1)	66 949	12 244	6 173	4 663	2 751	3 658	5 526	
29	LAUFENDE HILFE ZUM LEBENSUNTERHALT	66 293	12 167	6 120	4 619	2 728	3 617	5 493	
30	HILFE IN BESONDEREN LEBENSLAGEN ZUSAMMEN 1)	1 928	149	84	79	53	125	185	
31	VORBEUGENDE GESUNDHEITSHILFE (OHNE GRUPPENVER- SCHICKUNGEN)	50	-	1	-	2	2	-	
32	KRANKENHILFE	17	-	-	1	1	2	3	
33	HILFE IN ANDEREN BESONDEREN LEBENSLAGEN	1 873	149	83	79	49	121	182	
I N S G E									
34	SOZIALHILFE ZUSAMMEN 1)	130 818	25 055	12 463	9 343	5 492	6 509	9 170	
35	LAUFENDE HILFE ZUM LEBENSUNTERHALT	129 526	24 889	12 352	9 256	5 446	6 427	9 083	
36	HILFE IN BESONDEREN LEBENSLAGEN ZUSAMMEN 1)	3 694	307	184	154	98	234	327	
37	VORBEUGENDE GESUNDHEITSHILFE (OHNE GRUPPENVER- SCHICKUNGEN)	63	-	1	-	3	5	1	
38	KRANKENHILFE	41	-	-	2	1	3	5	
39	HILFE IN ANDEREN BESONDEREN LEBENSLAGEN	3 606	307	183	153	94	227	322	
I N E I N MANN									
40	SOZIALHILFE ZUSAMMEN 1)	1 796	50	59	60	52	54	121	
41	LAUFENDE HILFE ZUM LEBENSUNTERHALT	1 080	39	44	39	30	36	81	
42	HILFE IN BESONDEREN LEBENSLAGEN ZUSAMMEN 1)	1 209	15	22	33	29	29	81	
43	VORBEUGENDE GESUNDHEITSHILFE (OHNE GRUPPENVER- SCHICKUNGEN)	-	-	-	-	-	-	-	
44	KRANKENHILFE	2	-	-	-	-	-	-	
45	HILFE ZUR PFLEGE	1 186	12	21	32	28	28	79	
46	HILFE IN ANDEREN BESONDEREN LEBENSLAGEN	20	2	1	1	1	1	2	
WEIB									
47	SOZIALHILFE ZUSAMMEN 1)	1 822	47	34	37	39	44	86	
48	LAUFENDE HILFE ZUM LEBENSUNTERHALT	1 027	37	27	27	28	30	51	
49	HILFE IN BESONDEREN LEBENSLAGEN ZUSAMMEN 1)	1 280	12	12	17	18	22	61	
50	VORBEUGENDE GESUNDHEITSHILFE (OHNE GRUPPENVER- SCHICKUNGEN)	3	-	-	-	-	-	-	
51	KRANKENHILFE	2	-	-	-	-	-	-	
52	HILFE ZUR PFLEGE	1 270	11	11	17	17	22	60	
53	HILFE IN ANDEREN BESONDEREN LEBENSLAGEN	6	1	1	-	-	-	1	
I N S G E									
54	SOZIALHILFE ZUSAMMEN 1)	3 618	97	93	97	91	98	207	
55	LAUFENDE HILFE ZUM LEBENSUNTERHALT	2 107	76	71	66	58	66	132	
56	HILFE IN BESONDEREN LEBENSLAGEN ZUSAMMEN 1)	2 489	27	34	50	47	51	142	
57	VORBEUGENDE GESUNDHEITSHILFE (OHNE GRUPPENVER- SCHICKUNGEN)	3	-	-	-	-	-	-	
58	KRANKENHILFE	4	-	-	-	-	-	-	
59	HILFE ZUR PFLEGE	2 456	23	32	49	45	50	139	
60	HILFE IN ANDEREN BESONDEREN LEBENSLAGEN	26	3	2	1	1	1	3	

\*) PERSONEN, DIE HILFE VERSCHIEDENER ART ERHALTEN HABEN, WURDEN BEI JEDER HILFEART GEZÄHLT.  
1) OHNE MEHRFACHZÄHLUNGEN.



## LEISTUNGEN

31.12.1990 NACH ALTERSGRUPPEN UND HILFEARTEN\*)

UNTER ... JAHREN														LFD. NR.
25 - 50	50 - 60	60 - 65	65 - 70	70 - 75	75 U.MEHR	UNTER 7	7 - 15	15 - 18	18 - 21	21 - 50	50 - 65	65 U.MEHR		
ZAHL						%								
IN EINRICHTUNGEN														
LICH														
25 171	5 612	995	185	77	195	19.6	16.9	4.3	4.4	44.1	10.1	0.7	01	
24 575	5 449	943	155	56	155	19.8	17.0	4.3	4.4	43.9	9.9	0.6	02	
1 492	393	104	52	31	65	5.8	7.7	2.5	4.6	57.6	16.7	5.0	03	
7	1	-	-	-	-	-	-	7.7	23.1	61.5	7.7	-	04	
13	5	2	-	-	2	-	3.8	-	3.8	57.7	26.9	7.7	05	
625	185	66	43	26	41	1.0	4.5	2.4	2.4	59.4	21.2	9.3	06	
848	201	36	9	5	23	9.1	10.0	2.6	6.1	56.5	13.5	2.1	07	
LICH														
25 502	5 349	561	439	288	1 326	17.9	15.9	4.1	5.4	45.2	8.6	3.0	08	
25 067	5 171	490	364	226	1 057	18.1	16.0	4.1	5.4	45.5	8.4	2.4	09	
1 279	407	124	115	93	373	5.0	6.0	2.2	4.6	47.5	16.6	18.1	10	
2	2	4	9	4	27	-	1.9	3.8	3.8	3.8	11.3	75.5	11	
7	1	-	-	-	4	-	5.3	5.3	10.5	52.6	5.3	21.1	12	
435	243	94	84	61	215	0.9	2.2	1.3	1.7	39.0	26.5	28.3	13	
836	161	27	23	28	136	8.0	8.7	2.6	6.4	54.2	10.0	10.1	14	
S A M T														
50 673	10 961	1 556	624	365	1 521	18.7	16.4	4.2	4.9	44.7	9.3	1.9	15	
49 642	10 620	1 433	519	282	1 212	19.0	16.5	4.2	4.9	44.7	9.2	1.5	16	
2 771	800	228	167	124	438	5.4	6.8	2.3	4.6	52.4	16.6	11.8	17	
9	3	4	9	4	27	-	1.5	4.5	7.6	15.2	10.6	60.6	18	
20	6	2	-	-	6	-	4.4	2.2	6.7	55.6	17.8	13.3	19	
1 060	428	160	127	87	256	0.9	3.3	1.8	2.0	48.8	23.9	19.1	20	
1 684	362	63	32	33	161	8.5	9.3	2.6	6.3	55.3	11.7	6.2	21	
EINRICHTUNGEN														
LICH														
24 246	5 371	909	132	45	149	20.1	17.2	4.3	4.5	43.7	9.8	0.5	22	
24 020	5 315	891	126	40	132	20.1	17.2	4.3	4.4	43.7	9.8	0.5	23	
855	206	38	9	5	24	8.9	9.9	2.5	6.2	56.5	13.8	2.2	24	
7	1	-	-	-	-	-	-	7.7	23.1	61.5	7.7	-	25	
11	5	2	-	-	2	-	4.2	-	4.2	54.2	29.2	8.3	26	
838	199	36	9	5	23	9.1	10.0	2.6	6.1	56.4	13.6	2.1	27	
LICH														
24 843	5 043	441	335	212	1 060	18.3	16.2	4.1	5.5	45.4	8.2	2.4	28	
24 654	5 000	422	310	189	934	18.4	16.2	4.1	5.5	45.5	8.2	2.2	29	
842	163	30	30	32	155	7.7	8.5	2.7	6.5	53.3	10.0	11.3	30	
2	2	3	7	4	27	-	2.0	4.0	4.0	4.0	10.0	76.0	31	
5	1	-	-	-	4	-	5.9	5.9	11.8	47.1	5.9	23.5	32	
836	160	27	23	28	136	8.0	8.6	2.6	6.5	54.4	10.0	10.0	33	
S A M T														
49 089	10 414	1 350	467	257	1 209	19.2	16.7	4.2	5.0	44.5	9.0	1.5	34	
48 714	10 315	1 313	436	229	1 065	19.2	16.7	4.2	5.0	44.6	9.0	1.3	35	
1 697	369	68	39	37	180	8.3	9.1	2.7	6.3	54.8	11.8	6.9	36	
9	3	3	7	4	27	-	1.6	4.8	7.9	15.9	9.5	60.3	37	
16	6	2	-	-	6	-	4.9	2.4	7.3	51.2	19.5	14.6	38	
1 674	359	63	32	33	159	8.5	9.3	2.6	6.3	55.4	11.7	6.2	39	
RICHTUNGEN														
LICH														
934	245	88	54	32	47	2.8	6.6	2.9	3.0	58.7	18.5	7.4	40	
557	134	52	29	16	23	3.6	7.7	2.8	3.3	59.1	17.2	6.3	41	
637	187	66	43	26	41	1.2	4.5	2.4	2.4	59.4	20.9	9.1	42	
-	-	-	-	-	-	-	-	-	-	-	-	-	43	
2	-	-	-	-	-	-	-	-	-	100.0	-	-	44	
625	185	66	43	26	41	1.0	4.5	2.4	2.4	59.4	21.2	9.3	45	
10	2	-	-	-	-	10.0	10.0	5.0	5.0	60.0	10.0	-	46	
LICH														
662	307	120	104	76	266	2.6	3.9	2.1	2.4	41.1	23.4	24.5	47	
374	171	68	54	37	123	3.6	5.3	2.7	2.9	41.4	23.3	20.8	48	
437	244	94	85	61	217	0.9	2.3	1.4	1.7	38.9	26.4	28.4	49	
-	-	1	2	-	-	-	-	-	-	-	33.3	66.7	50	
2	-	-	-	-	-	-	-	-	-	100.0	-	-	51	
435	243	94	84	61	215	0.9	2.2	1.3	1.7	39.0	26.5	28.3	52	
-	1	-	-	-	2	16.7	16.7	-	-	16.7	16.7	33.3	53	
S A M T														
1 596	552	208	158	108	313	2.7	5.3	2.5	2.7	49.8	21.0	16.0	54	
931	305	120	83	53	146	3.6	6.5	2.8	3.1	50.5	20.2	13.4	55	
1 074	431	160	128	87	258	1.1	3.4	1.9	2.0	48.9	23.7	19.0	56	
-	-	1	2	-	-	-	-	-	-	-	33.3	66.7	57	
4	-	-	-	-	-	-	-	-	-	100.0	-	-	58	
1 060	428	160	127	87	256	0.9	3.3	1.8	2.0	48.8	23.9	19.1	59	
10	3	-	-	-	2	11.5	11.5	3.8	3.8	50.0	11.5	7.7	60	

# AUSGABEN DER SOZIALHILFE FÜR DEN ZEITRAUM 1.7. BIS 31.12.1990

## HILFE AUSSERHALB VON EINRICHTUNGEN

### HILFE IN BESONDEREN LEBENSLAGEN

Hilfe in anderen besonderen Lebenslagen

Krankenhilfe

Vorbeugende Gesundheitshilfe

### HILFE IN EINRICHTUNGEN

#### HILFE IN BESONDEREN LEBENSLAGEN

Hilfe in anderen besonderen Lebenslagen

Hilfe zur Pflege in  
Einrichtungen

Krankenhilfe

Vorbeugende Gesundheitshilfe

HILFE ZUM  
LEBENSUNTERHALT

12,7  
MILL.DM

107,1  
MILL.DM

HILFE ZUM  
LEBENSUNTERHALT

Statistisches Bundesamt 91 0361

## SOZIALHILFEEMPFAÑGER (INNEN) NACH ALTERSGRUPPEN FÜR DEN ZEITRAUM 1.7. BIS 31.12.1990

### MÄNNLICH

65 Jahre und älter

60 bis unter 65 Jahre

50 bis unter 60 Jahre

unter 7 Jahre

65,6  
Tsd.

25 bis unter  
50 Jahre

7 bis unter  
15 Jahre

15 bis unter  
18 Jahre

18 bis unter  
25 Jahre

### WEIBLICH

65 Jahre und älter

60 bis unter 65 Jahre

50 bis unter 60 Jahre

unter 7 Jahre

68,8  
Tsd.

25 bis unter  
50 Jahre

7 bis unter  
15 Jahre

15 bis unter  
18 Jahre

18 bis unter  
25 Jahre

Statistisches Bundesamt 91 0362

## **Anhang**

## Begriffserklärungen und weiterführende Informationen

Im folgenden werden die in den Tabellen aufgeführten Merkmale kurz erläutert. Weiterführende Informationen zu methodischen und fachstatistischen Fragen erhalten Sie unter den am Ende der einzelnen Abschnitte aufgeführten Rufnummern.

### Zu Tab. 2 Bergbau und Verarbeitendes Gewerbe:

Der Berichtskreis umfaßt bei den Betriebserhebungen alle Betriebe des Bergbaus und Verarbeitenden Gewerbes von Unternehmen des Produzierenden Gewerbes mit i.a. 20 Beschäftigten und mehr sowie alle Betriebe des Bergbaus und Verarbeitenden Gewerbes mit i.a. 20 Beschäftigten und mehr von Unternehmen außerhalb des Produzierenden Gewerbes. Die Ergebnisse des Monatsberichts für Unternehmen erstrecken sich auf alle Unternehmen des Bergbaus und Verarbeitenden Gewerbes mit im allgemeinen 20 Beschäftigten und mehr.

Die Indizes des Auftragseingangs und Umsatzes für das Verarbeitende Gewerbe werden für das Gebiet der neuen Bundesländer sowie dem früheren Berlin (Ost) auf der Basis 2. Halbjahr 1990 = 100 zunächst nur in jeweiligen Preisen (Wertindex) berechnet und für ausgewählte Zweige des Verarbeitenden Gewerbes veröffentlicht. Die Berechnung beginnt ab Juli 1990. Als Auftragseingänge gelten die im Berichtsmonat vom Betrieb fest akzeptierten Aufträge (ohne Umsatzsteuer) auf Lieferung selbst hergestellter oder in Lohnarbeit gefertigter Erzeugnisse. Der Auftragseingang wird für ausgewählte Wirtschaftszweige des Verarbeitenden Gewerbes erfaßt. Die Gewichtung erfolgt mit Auftragseingangsanteilen des Basiszeitraums. Als Umsatz gilt der Wert (ohne Umsatzsteuer) aller im Berichtsmonat abgerechneten Lieferungen und Leistungen an Dritte. Die Gewichtung des Umsatzindex erfolgt mit Umsatzanteilen des Basiszeitraums.

Weiterführende Informationen:  
Tel. 0611-75/2804

Der Nettoproduktionsindex für das Verarbeitende Gewerbe für das Gebiet der neuen Bundesländer sowie dem früheren Berlin (Ost) wird auf der Basis 3. Quartal 1990 = 100 berechnet.

Die Berechnung beginnt mit Berichtsmonat Juli 1990. Die Fortschreibung der Wirtschaftszweige (4-Steller der SYPRO) wird methodisch wie beim derzeitigen Produktionsindex für fachliche Unternehmensteile durchgeführt; für die Deflationierung wird hilfsweise der Erzeugerpreisindex des bisherigen Bundesgebietes verwendet. Die Gewichtung der Wirtschaftszweige zu Wirtschaftsgruppen (2-Steller) und Hauptgruppen der SYPRO erfolgt mit Anteilswerten der Bruttowertschöpfung (ohne Umsatzsteuer) aus der Kostenstrukturserhebung, die für das 3. Vierteljahr als eigenständige Statistik für das Gebiet der ehemaligen DDR durchgeführt worden ist.

Weiterführende Informationen:  
Tel. 0611-75/2192

Die Produktionszahlen werden in unterschiedlichen Erhebungen ermittelt. Während der Produktionsnachweis von Quartalsergebnissen für alle Positionen des Systematischen Güterverzeichnisses für Produktionsstatistiken im Rahmen der Vierteljährlichen Produktionserhebung erfolgt, werden monatliche Produktionszahlen lediglich für ausgewählte Erzeugnisse durch den Produktions-Eilbericht erfaßt. Die zum Absatz bestimmte Produktion umfaßt i.a. den verkaufsfähigen, für den Markt bestimmten Produktionsausstoß einschl. Lohnarbeit. Dem Wert der zum Absatz bestimmten Produktion liegen die im Berichtsmonat erzielten Verkaufspreise ab Werk zugrunde.

Weiterführende Informationen:  
Tel. 0611-75/2785, 2234, 2362

Die Beschäftigten umfassen alle am Monatsende im Betrieb/Unternehmen tätigen Personen, einschl. tätiger Inhaber, Mitinhaber und mithelfender Familienangehöriger.

Als geleistete Arbeiterstunden gelten alle von Arbeitern (einschl. der gewerblichen Auszubildenden) tatsächlich geleisteten (nicht die bezahlten) Stunden, einschl. Über-, Nacht-, Sonntags- und Feiertagsstunden.

Die Lohn- und Gehaltssummen umfassen die lohnsteuerpflichtigen Bruttobezüge (Bar- und Sachbezüge) ohne Arbeitgeberanteile zur Sozialversicherung.

Umsatz: s. Indizes des Auftragseingangs und Umsatzes für das Verarbeitende Gewerbe.

Weiterführende Informationen:  
Tel. 0611 - 75/2504

### Zu Tab. 3: Baugewerbe

Der Berichtskreis umfaßt die Baubetriebe von Unternehmen des Produzierenden Gewerbes mit 20 Beschäftigten und mehr, Baubetriebe mit 20 Beschäftigten und mehr von Unternehmen außerhalb des Produzierenden Gewerbes sowie alle Arbeitsgemeinschaften.

Die Beschäftigten umfassen tätige Inhaber und tätige Mitinhaber, unbezahlt mithelfende Familienangehörige sowie alle in einem arbeitsrechtlichen Verhältnis zum Betrieb stehenden Personen (Angestellte sowie kaufmännisch, technisch und gewerblich Auszubildende).

Die Bruttolöhne und Bruttogehälter umfassen die lohnsteuerverpflichtigen Bruttobezüge (Bar- und Sachbezüge). Diese Beträge verstehen sich ohne Arbeitgeberanteile zur Kranken-, Renten- und Arbeitslosenversicherung, ohne Beiträge zu den Sozialkassen des Baugewerbes, ohne Winterbau-Umlage, ohne Aufwendungen für betriebliche Alters-, Invaliditäts- und Hinterbliebenenversorgung und ohne gezahltes Vorruhestandsgeld. Entgelte für Poliere, Schachtmeister und Meister zählen zur Bruttolohnsumme. Den Gehältern sind auch die Bezüge von Gesellschaftern, Vorstandsmitgliedern und anderen leitenden Kräften zuzurechnen, soweit sie steuerlich als Einkünfte aus nichtselbständiger Arbeit anzusehen sind.

Geleistete Arbeitsstunden sind alle von Inhabern, Angestellten, Arbeitern und Auszubildenden auf Baustellen und Bauhöfen tatsächlich geleisteten (nicht bezahlten) Arbeitsstunden. Nicht einbezogen sind die für Bürotätigkeit geleisteten Arbeitsstunden.

Als baugewerblicher Umsatz gelten die dem Finanzamt für die Umsatzsteuer zu meldenden steuerbaren (steuerpflichtigen und steuerfreien) Beträge für Bauleistungen.

Weiterführende Informationen:  
Tel. 0611 - 75/2829

Der Index des Auftragseingangs und des Auftragsbestands für das Bauhauptgewerbe für die neuen Bundesländer sowie das frühere Berlin (Ost) wird auf der Basis 2. Halbjahr 1990 = 100 zunächst nur in jeweiligen Preisen (Wertindex) berechnet. Als Auftragseingänge gelten die im Berichtsmonat eingegangenen und vom Betrieb akzeptierten Bauaufträge entsprechend

der Verdingungsordnung für Bauleistungen (VOB). Der Auftragsbestandsindex gibt die Entwicklung der akzeptierten, noch nicht ausgeführten Bestellungen wieder. Die Gewichtung der einzelnen Teilbereiche erfolgt mit Auftragseingangs- bzw. Auftragsbestandsanteilen des Basiszeitraums.

Weiterführende Informationen:  
Tel. 0611 - 75/2804

### Zu Tab. 4: Handel

Die Ergebnisse für den Großhandel basieren auf einer Befragung von rd. 1 000 Großhandelsunternehmen, bei denen rückwirkend ab Oktober 1990 monatlich Angaben zu Umsatz und Beschäftigten erhoben werden. Dabei handelt es sich nicht um eine Zufallsstichprobe, da keine Auswahlgrundlage zur Verfügung stand. Der neu aufgebaute Berichtskreis, der lfd. durch Neugründungen fortgeschrieben wird, umfaßt aber alle bedeutenden Großhandelsunternehmen, so daß die Entwicklung des Umsatzes und der Beschäftigten zutreffend dargestellt werden kann. Grundlage der wirtschaftssystematischen Zuordnung ist die Systematik der Wirtschaftszweige, Ausgabe 1979.

Umsatz ist der Gesamtbetrag der abgerechneten Lieferungen und sonstigen Leistungen (ohne Umsatzsteuer) einschl. Eigenverbrauch, Verkäufen an Betriebsangehörige sowie einschl. gesondert in Rechnung gestellter Kosten für Fracht, Porto, Verpackung.

Beschäftigte sind tätige Inhaber, mithelfende Familienangehörige sowie sämtliche Arbeitnehmer.

Weiterführende Informationen:  
Tel.: 0611 - 75/2183

Die vorliegenden Ergebnisse für den Einzelhandel resultieren aus einer monatlichen Befragung von ca. 1 800 Einzelhandelsunternehmen in den neuen Bundesländern einschl. Ost-Berlin. Sie wurden als Teilmasse aus dem Anschriftenbestand einer zum 30.09.1990 durchgeführten Totalerhebung im Einzelhandel ausgewählt. Es handelt sich dabei im wesentlichen um Unternehmen bzw. Nachfolgeunternehmen des bis dahin "volkseigenen Handels" (HO), des genossenschaftlichen Einzelhandels im Verband der Konsumgenossenschaften sowie um ausgewählte

Unternehmen aus dem Bereich des übrigen, ehemals "volkseigenen oder genossenschaftlichen Handels" und des privaten Einzelhandels. Damit werden zur Zeit rd. 75 % des Umsatzes aller Einzelhandelsunternehmen im Gebiet der ehemaligen DDR erfaßt. Außerdem enthalten die Ergebnisse die Umsätze der Niederlassungen von Unternehmen mit Sitz im früheren Bundesgebiet. Grundlage der wirtschaftssystematischen Zuordnung ist die Systematik der Wirtschaftszweige, Ausgabe 1979. Die Erhebung wird in dieser Form seit dem Monatsmonat Oktober 1990 durchgeführt. Das derzeitige Erhebungsverfahren wird nur für eine Übergangszeit angewandt. Derzeit wird aus der o.a. Totalerhebung zum 30.09.1990, die durch die bis zum Jahresende 1990 eingegangenen Gewerbeanmeldungen ergänzt wurde, eine repräsentative Stichprobe aufgebaut. Sie soll rückwirkend ab Januar 1991 nach dem Muster der monatlichen Einzelhandelsstatistik in den alten Bundesländern Daten über Umsatz und Beschäftigte - allerdings in eingeschränkter Ergebnisgliederung - liefern.

Umsatz ist der Gesamtbetrag der abgerechneten Lieferungen und sonstigen Leistungen einschl. Eigenverbrauch, Verkäufen an Betriebsangehörige sowie einschl. gesondert in Rechnung gestellter Kosten für Fracht, Porto, Verpackung.

Beschäftigte sind tätige Inhaber, mithelfende Familienangehörige sowie sämtliche Arbeitnehmer.

Weiterführende Informationen:  
Tel. 0611 - 75/2060

#### Zu Tab. 5: Gewerbean- und -abmeldungen:

Die Ergebnisse beziehen sich auf die Gewerbean- und -abmeldungen bei den Gewerbeämtern.

Eine Gewerbeanmeldung ist bei Beginn oder Übernahme eines Gewerbes und bei einer Verlegung des Gewerbebetriebes aus einem anderen Meldebezirk abzugeben.

Eine Gewerbeabmeldung ist bei Einstellung des Gewerbebetriebes, Übergabe an einen Nachfolger und bei Verlegung in einen anderen Meldebezirk abzugeben.

Weiterführende Informationen:  
Tel. 0611 - 75/2060, 2470

#### Zu Tab. 6: Innerdeutscher Warenverkehr

Die Statistik über den innerdeutschen Warenverkehr weist die Waren nach, die zum Gebrauch

oder Verbrauch, zur Bearbeitung oder Verarbeitung von den neuen Bundesländern und dem früheren Berlin (Ost) bezogen oder an sie geliefert werden. Seit Juli 1990 erfolgt die Erfassung anhand von Liefer- oder Bezugserklärungen, die die am innerdeutschen Warenverkehr beteiligten Firmen gegenüber dem Statistischen Bundesamt abzugeben haben. Die dargestellten Werte sind im allgemeinen die Rechnungswerte. Bei Waren, die in einem Veredelungsverkehr (oder Reparaturverkehr) geliefert oder bezogen werden, wird stets der volle Warenwert - bei Lieferungen bzw. Bezügen nach Lohnveredelung jeweils einschließlich der Veredelungs- und Versandkosten - erfaßt.

Weiterführende Informationen:  
Tel. 0611 - 75/2210, 2425

#### Zu Tab. 7: Außenhandel

Nach der Vereinigung der beiden deutschen Staaten wurde vom Statistischen Bundesamt auch die Darstellung der Ergebnisse der Außenhandelsstatistik an die neuen Gegebenheiten angepasst.

Die vollständige Anpassung der Methoden der Außenhandelsstatistik beider deutscher Staaten wurde zum 1. Januar 1991 vollzogen. Mithin gelten für alle Ergebnisse des Außenhandels der neuen Bundesländer sowie des früheren Berlin (Ost) ab Monatsmonat Januar 1991 die gleichen methodischen Grundsätze wie für die Ergebnisse des Außenhandels des bisherigen Gebietes der Bundesrepublik. Der Außenhandel (Spezialhandel) umfaßt die unmittelbare **E i n f u h r** von Waren und die Einfuhr von ausländischen Waren aus Lager (Freihafenlager und Zollager einschl. offene Zollager -) in den freien Verkehr, zur zollamtlich bewilligten aktiven Veredelung (Eigenveredelung und Lohnveredelung) und nach zollamtlich bewilligter passiver Veredelung; die **A u s f u h r** von Waren aus dem freien Verkehr, nach zollamtlich bewilligter aktiver Veredelung (Eigenveredelung und Lohnveredelung) und zur zollamtlich bewilligten passiven Veredelung.

Die **t a t s ä c h l i c h e n W e r t e** stellen den Grenzübergangswert, d.h. den Wert frei Grenze des Erhebungsgebietes dar (in der Einfuhr ohne die deutschen Eingangsabgaben).

Die ausgewiesenen Ergebnisse über den Außenhandel der ehemaligen DDR vor Januar 1991

wurden an die geltenden Methoden der Bundesstatistik angepaßt. Die Ergebnisse über den Außenhandel der neuen Bundesländer sowie des früheren Berlin (Ost) umfassen alle Ausfuhren bzw. Einfuhren, bei denen der Ausfühler bzw. Einführer seinen Sitz in diesem Gebiet hat.

Weiterführende Informationen:  
Tel. 0611 - 75/2475

#### Zu Tab. 8: Löhne und Gehälter

Die nachgewiesenen Bruttowochen- und Bruttomonatsverdienste sind Durchschnittsangaben je Arbeiter bzw. je Angestellten. Die Erhebung wird in vierteljährlichen Abständen für die Monate Januar, April, Juni und Oktober durchgeführt. Erfaßt werden Arbeiter in den Wirtschaftsabteilungen 1 bis 3 und Angestellte in den Wirtschaftsabteilungen 1 bis 4 und 6 (nach der Systematik der Wirtschaftszweige, Ausgabe 1979). Die Erhebung wird auf repräsentativer Grundlage durchgeführt, wobei im Gebiet der fünf neuen Bundesländer und Berlin (Ost) etwa 25 % der Unternehmen mit 10 und mehr Beschäftigten erfaßt werden. Bei der Erhebung werden keine individuellen Angaben für einzelne Arbeiter erfragt, sondern die aus der betrieblichen Abrechnung anfallenden Lohnsummen für jeweils ganze Arbeitergruppen bzw. Gehaltssummen für Angestelltengruppen (Summenmethode).

Soweit ein Unternehmen aus mehreren Betrieben besteht, sind die Ergebnisse der Betriebe zu Ergebnissen für fachliche Unternehmensteile nach Wirtschaftszweigen zusammengefaßt und grundsätzlich dem Land des Betriebssitzes zugeordnet.

Erfaßter Personenkreis: In den Verdiensterhebungen werden alle Arbeitnehmer der erfaßten Unternehmen einbezogen mit Ausnahme der Arbeiter, die wegen Krankheit, Einstellung oder Entlassung nicht für den ganzen Erhebungsmonat entlohnt wurden. Nicht erfaßt werden ferner: Angestellte mit voller Aufsichts- und Dispositionsbefugnis, Teilzeitbeschäftigte, Auszubildende, mithelfende Familienangehörige sowie Arbeiter oder Angestellte, die als Empfänger von Renten aus der gesetzlichen Rentenversicherung ein vermindertes Arbeitsentgelt bezogen, ferner von Kurzarbeit betroffene Arbeitnehmer, deren Kurzarbeit drei Tage bzw. 24 Arbeitsstunden im Berichtsmonat überschritt. Als Arbeiter gelten alle Personen in abhängiger Stellung, die der Versicherungspflicht

in der Arbeiterrentenversicherung unterliegen. Als Angestellte gelten alle Personen in abhängiger Stellung, die der Versicherungspflicht in der Angestelltenrentenversicherung unterliegen oder die von der Versicherungspflicht auf Grund besonderer Vorschriften befreit sind.

Bruttoverdienst: Der "Bruttoverdienst" umfaßt alle Beträge, die dem Arbeitnehmer laufend vom Arbeitgeber gezahlt werden, das ist normalerweise der tarifliche oder frei vereinbarte Lohn einschließlich tariflicher und außertariflicher Leistungs-, Sozial- und sonstiger Zulagen und Zuschläge. Nicht zum Bruttoverdienst rechnen alle Beträge, die nicht der Arbeitstätigkeit in der Erhebungszeit zuzuschreiben sind (z.B. Nachzahlungen) sowie Spesenersatz, Trennungsentschädigung, Auslösungen usw. Auch alle einmaligen Zahlungen wie Gratifikationen, Jahresabschlußprämien, Gewinnanteile, Gewinnbeteiligungen, zusätzliches Urlaubsgeld und nicht regelmäßige vermögenswirksame Leistungen werden nicht einbezogen, es sei denn, sie werden in monatlichen Teilbeträgen laufend bezahlt.

Für Zwecke der statistischen Analyse werden Leistungsgruppen gebildet, die eine grobe Abstufung nach der Qualifikation darstellen. In einer Leistungsgruppe sind aus jedem in der Erhebung angewandten Tarifvertrag eine oder mehrere Lohngruppen zusammengefaßt. Auszugsweise wird aus den Definitionen der Leistungsgruppen des Statistischen Bundesamtes je ein Beispiel für die Arbeiter (Leistungsgruppen "1" bis "3") und Angestellten (Leistungsgruppen "II" bis "V") hier vorgestellt:

#### - Arbeiter -

Leistungsgruppe 1: Arbeiter, die auf Grund ihrer Fachkenntnisse und Fähigkeiten mit Arbeiten beschäftigt werden, welche als besonders schwierig oder verantwortungsvoll oder vielgestaltig anzusehen sind. Die Befähigung kann durch abgeschlossene Lehre oder durch langjährige Beschäftigung bei entsprechenden Arbeiten erworben sein. In den Tarifen sind die Angehörigen dieser Gruppe meist als Facharbeiter, auch qualifizierte oder hochqualifizierte Facharbeiter, Spezialfacharbeiter, Facharbeiter mit meisterlichem Können, Meister und Vorarbeiter im Stundenlohn, Betriebshandwerker, gelernte Facharbeiter, Facharbeiter mit Berufsausbildung und Erfahrung und ähnlich bezeichnet.

- Angestellte -

Leistungsgruppe V: Kaufmännische und technische Angestellte in einfacher, schematischer oder mechanischer Tätigkeit, die keine Berufsausbildung erfordert.

Die nicht zu erfassenden Angestellten mit voller Aufsichts- und Dispositionsbefugnis werden der Leistungsgruppe I zugeordnet, für die kein Nachweis der Verdienste erfolgen kann.

Anmerkungen zur Tab. 8.6:

- (a) Anfangsgehälter der jeweiligen Vergütungsgruppe
- (b) Endgehälter der jeweiligen Vergütungsgruppe (bei höchster tariflicher Ortsklasse und höchstem tariflichen Vergütungssatz).

Weiterführende Informationen:

Tel.: 0611-75/2442

Zu Tab. 9: Preise

Der Index der Erzeugerpreise gewerblicher Produkte (Inlandsabsatz) mißt auf repräsentativer Grundlage die Entwicklung der Preise für die im Gebiet der neuen Bundesländer sowie dem früheren Berlin (Ost) von der Energie- und Wasserversorgung sowie dem Bergbau und dem Verarbeitenden Gewerbe hergestellten und in der Bundesrepublik Deutschland (Gebietsstand ab 3.10.1990) abgesetzten Erzeugnisse.

Der Index wird nach der sogenannten Laspeyres-Formel auf der Basis 1989 = 100 berechnet. Als Wägungszahlen (= Indexgewichte) dienen die Anteile an der zum Absatz bestimmten industriellen Warenproduktion zu Industrieabgabepreisen im Jahre 1989, die in Mark der DDR erhoben wurden.

Die Preisreihen für Warenarten werden in der Form von Meßzahlen auf der Grundlage des Preisstandes im Jahre 1989 = 100 dargestellt. Sie beruhen auf den Ergebnissen monatlicher Preis-erhebungen bei einer repräsentativen Auswahl gewerblicher Unternehmen. Stichtag der Erhebungen ist der 15. des Monats. Erfragt werden die an diesem Tag (ggf. kurz davor oder danach) vertraglich vereinbarten Preise. Damit die monatlichen Werte nur "reine" Preisveränderungen zum Ausdruck bringen, müssen alle für die Höhe des Preises maßgeblichen Faktoren,

die sogenannten preisbestimmenden Merkmale, so lange wie möglich konstant gehalten werden.

Weiterführende Informationen:

Tel. 0611 - 75/2444

Preisindizes für die Lebenshaltung werden seit dem Monats Mai 1990 für das Gebiet der ehemaligen DDR auf breiter Grundlage, nämlich für 800 Waren und Leistungen und derzeit in rd. 70 Berichtsgemeinden, berechnet. Die Berechnungsverfahren entsprechen grundsätzlich denen, die bei der Berechnung der Lebenshaltungsindizes für die Bundesrepublik nach dem Gebietsstand vor dem 3.10.1990 angewendet werden.

Bei der Beurteilung der Ergebnisse ist zu beachten, daß der Aussagewert eines Preisindex für die Lebenshaltung u.a. davon abhängt, ob der zugrunde gelegte "Warenkorb" realistisch ist. Was die Auswahl der in den "Warenkorb" aufgenommenen repräsentativen Waren und Leistungen betrifft, ist der "Warenkorb" des Verbraucherpreisindex für die fünf neuen Bundesländer ausreichend besetzt.

Die derzeitigen Indexgewichte stammen aus den Wirtschaftsrechnungen von Arbeitnehmerhaushalten für das Jahr 1989, das letzte abgeschlossene Kalenderjahr. Dem Wägungsschema für die Ermittlung des Preisindex für die Lebenshaltung aller Arbeitnehmerhaushalte liegt der Durchschnitt für Haushalte von Arbeitern und Angestellten zugrunde. Dieser Durchschnittshaushalt besteht aus 2,9 Personen, darunter sind 1,9 Bezieher von Arbeitseinkommen. Das durchschnittliche monatliche Haushaltsbruttoeinkommen dieser Haushalte belief sich 1989 auf 2 380 DM.

Eine Schwierigkeit der Berechnung eines Preisindex für die Lebenshaltung für das Gebiet der ehemaligen DDR, der nur die Entwicklung der "reinen" Preiskomponente widerspiegeln soll, ergibt sich auch aus der schlagartigen Zunahme von Erzeugnissen westlicher Herkunft in den Sortimenten der in den fünf neuen Bundesländern tätigen Einzelhandelsunternehmen. Es wurde versucht, die vor allem durch Qualitätsunterschiede hervorgerufenen unechten Preisänderungen durch geeignete preisstatistische Verfahren auszuscheiden.

Weiterführende Informationen:

Tel. 0611 - 75/2627



Ab dem Berichtsmonat Juli 1990 werden monatliche Ergebnisse des Index der Erzeugerpreise landwirtschaftlicher Produkte für das Gebiet der fünf neuen Bundesländer sowie für das frühere Berlin (Ost) dargestellt.

In die Preiserhebung sind zur Zeit mehr als 300 repräsentativ ausgewählte Unternehmen des Großhandels und des verarbeitenden Gewerbes, die pflanzliche und tierische Produkte aufkaufen, sowie landwirtschaftliche Erzeuger und neu gebildete Erzeugermärkte einbezogen. Von diesen Berichtsstellen werden insgesamt über 1 200 Einzelpreisreihen für ausgewählte landwirtschaftliche Produkte (Preisrepräsentanten) gemeldet, wobei sich die Warenauswahl eng an diejenige im früheren Bundesgebiet anlehnt.

Das Berechnungsverfahren entspricht grundsätzlich demjenigen, das in der Bundesrepublik nach dem Gebietsstand vor dem 03.10.1990 angewendet wird (sog. Laspeyres-Formel). Basisjahr für den landwirtschaftlichen Erzeugerpreisindex der neuen Bundesländer ist - abweichend von dem Basisjahr 1985 bei dem früheren Bundesgebiet - das Jahr 1989. Grundlage der Indexberechnung bildet ein Wägungsschema, das die gesamten Umsätze landwirtschaftlicher Produkte in der Volkswirtschaft der ehemaligen DDR im Jahre 1989 umfaßt (außer- und innerlandwirtschaftlicher Umsatz zusammen, sog. Durchschnittshofkonzept). Dieses Wägungsschema wurde aufgrund des nachgewiesenen staatlichen Aufkommens pflanzlicher und tierischer Produkte (über 80 % der Umsätze) sowie der berechneten Umsätze bestimmter Erzeugnisse zwischen Landwirtschaftsbetrieben zu Vereinbarungspreisen erstellt.

Anhand der erfaßten Einzelpreisreihen werden Preismesszahlen berechnet, die die Preisentwicklung des jeweiligen Berichtsmonats ab Juli 1990 zum Basisjahr 1989 darstellen. Weil allerdings keine rückwirkende Einzelpreiserfassung mehr erfolgen konnte, wurden für das Basisjahr bei der Messzahlenberechnung hilfsweise die Durchschnittserlöse für Produkte, die 1989 von der DDR-Landwirtschaft aufgrund staatlicher Preise (in Mark der ehemaligen DDR) erzielt worden sind, herangezogen. Da außerdem die staatlichen Preise in der ehemaligen DDR noch bis zur Einführung der Währungs-, Wirtschafts- und Sozialunion galten, wurden die Durchschnittserlöse 1989 auch für das 1. Halbjahr 1990 als "Preise" verwendet. Aus den Einzelmesszahlen je Preisrepräsentante wurden ab Juli 1990 Durchschnittsmesszahlen als arithme-

tisches Mittel gebildet und aus diesen unter entsprechender Gewichtung nach Maßgabe des Wägungsschemas Preisindizes für Klassen, Zweige, Gruppen und sonstige sinnvolle Zusammenfassungen berechnet.

#### Zur besonderen Beachtung:

Der Indexberechnung für die neuen Bundesländer liegen Preise in unterschiedlichen Währungseinheiten (Mark der DDR bzw. DM) zugrunde, die zudem nach unterschiedlicher Methodik erfaßt wurden. Dadurch und durch grundlegende Änderungen in der Preisbildung wird der Vergleich zwischen dem formalen Indexbasisjahr 1989 bzw. ersten Halbjahr 1990 einerseits und der Zeit ab dem 1. Juli 1990 - dem Tag der Einführung der DM in der ehemaligen DDR - eingeschränkt.

Weiterführende Informationen:

Tel.: 0611-75/2587

Die Baupreisindizes messen für das Gebiet der fünf neuen Bundesländer und des früheren Berlin (Ost) auf repräsentativer Grundlage die Entwicklung der Preise für den Neubau ausgewählter Bauwerksarten des Hoch- und Tiefbaus. Sie können als Erzeuger-Verkaufspreisindizes bezeichnet werden, die sich aber nicht auf den Gesamtumsatz eines institutionell abgrenzbaren Wirtschaftsbereichs, sondern auf bestimmte Erzeugnisarten beziehen.

Die Indizes können als gewogene Durchschnitte aus den Preisveränderungszahlen zu den Preisen für eine repräsentative Auswahl von Bauleistungen (den sog. Preisrepräsentanten) für die neuen Länder insgesamt in der Darstellung Basisjahr 1989 = 100 (überwiegend Durchschnittsmesszahlen) bezeichnet werden.

Als Wägungszahlen (= Indexgewichte) zur Ermittlung der Durchschnittsmesszahlen für die neuen Länder insgesamt dienen die gemittelten Kostenanteile jeweils derjenigen tatsächlich erbrachten Bauleistungen (an den Gesamtkosten der Einzeltypen einer Bauwerksart) in den **a l t e n** Bundesländern, für die eine der ausgewählten Bauleistungen als repräsentativ anzusehen ist (mangels geeigneter Wägungsunterlagen aus den neuen Bundesländern mußte auf diese Ersatzlösung zurückgegriffen werden).

Die Indizes werden nach der sog. Laspeyres-Formel berechnet. Die ihnen zugrundeliegenden Preisreihen für Bauleistungen werden in der Form von Messzahlen auf der Grundlage des Preisstandes im Jahre 1989 = 100 dargestellt.

Sie beruhen auf den Ergebnissen vierteljährlicher Preiserhebungen bei einer repräsentativen Auswahl baugewerblicher Unternehmen. Berichtsmonate sind Februar, Mai, August und November, und zwar jeweils der ganze Monat. Erfragt werden die im Berichtsmonat vertraglich vereinbarten Preise.

Die Einzelpreise wurden bis einschl. Berichtsmonat Februar 1991 noch nach der zum Zeitpunkt der ersten Erhebung gültigen Nomenklatur der Bauarbeiten (Herausgeber: Bauakademie der DDR) erfaßt. Ab Mai 1991 liegt der Erhebung der Leistungskatalog der elf alten Bundesländer zugrunde. Der Berechnung der Meßzahlen für Bauleistungspreise (Firmenmeßzahlen) liegen ca. 4 950 Preisreihen zugrunde. Um eine vergleichbare Darstellung von Baupreisindizes der fünf neuen Bundesländer (einschl. dem früheren Berlin (Ost)) zu den Baupreisindizes der alten Bundesländer zu ermöglichen, wurden die Leistungsbeschreibungen der Nomenklatur der Bauarbeiten auf die Leistungsbeschreibungen der elf alten Bundesländer umgeschlüsselt. Auf dieser Grundlage wurden die Durchschnittsmeßzahlen je Bauleistung als ungewogenes Mittel berechnet.

#### Zur besonderen Beachtung:

Die Preisangaben für das Jahr 1989 wurden in Mark der ehem. DDR erfaßt. Ab August 1990 werden die Bauleistungspreise in DM erhoben. Durch prinzipielle Unterschiede in der Preisbildung ist der Vergleich zwischen der formalen Indexbasis (1989) einerseits und den Indexzahlen für die Zeit ab dem 1. Juli 1990 - dem Tag der Einführung der DM in der ehem. DDR - eingeschränkt. Auch soll mit der Berechnung des Index auf der Grundlage von Preisen, die auf Mark der ehem. DDR lauteten, nicht zum Ausdruck gebracht werden, daß für die Stufe der baugewerblichen Produktion die Wertrelation 1 Mark der ehem. DDR = 1 DM galt.

Weiterführende Informationen:  
Tel.: 0611-75/2440

#### Zu Tab. 10: Arbeitsmarkt

Arbeitslose bzw. offene Stellen: Personen ohne Arbeitsverhältnis, die als Arbeitssuchende beim Arbeitsamt registriert sind bzw. zu besetzende Arbeitsplätze, die Arbeitgeber dem Arbeitsamt gemeldet haben.

Kurzarbeiter: Erwerbstätige, die im Abrechnungszeitraum, in den der Stichtag fällt, Anspruch auf Kurzarbeitergeld hatten. Ein Anspruch besteht, wenn in einem Gebiet ein unvermeidbarer vorübergehender Arbeitsausfall eintritt und beim Arbeitsamt angezeigt wurde. Im Beitrittsgebiet gelten bis 31.12.1991 Sonderregelungen für die Kurzarbeit.

Allgemeine Maßnahmen zur Arbeitsbeschaffung (ABM): Maßnahmen zur Beschäftigung von Arbeitslosen durch Arbeiten, die im öffentlichen Interesse liegen und aus Mitteln der Bundesanstalt für Arbeit gefördert werden. Im Beitrittsgebiet gelten bis 31.12.1992 Sonderregelungen bei der Förderung von Arbeitsbeschaffungsmaßnahmen.

Berufliche Weiterbildung: Zu den vom Arbeitsamt geförderten Maßnahmen der beruflichen Weiterbildung (Qualifizierung) zählen im einzelnen die Fortbildung, die Umschulung und die betriebliche Einarbeitung.

Weiterführende Informationen:  
Tel. 0611 - 75/2673

#### Zu Tab. 11: Volkswirtschaftliche Gesamtrechnung

Die in dieser Tabelle aufgeführten Ergebnisse entsprechen in ihren Konzepten den Angaben für das frühere Bundesgebiet. Erläuterungen zu diesen Konzepten und Definitionen der dargestellten Sachverhalte finden Sie in Fachserie 18, "Volkswirtschaftliche Gesamtrechnungen", Reihe 1.3, "Konten und Standardtabellen, Hauptbericht". Eine Beschreibung der Datenquellen und Methoden der Sozialproduktsberechnung für die neuen Bundesländer finden Sie in dem Aufsatz "Sozialprodukt im Gebiet der ehemaligen DDR im 2. Halbjahr 1990" in Wirtschaft und Statistik, Heft 5/1991.

Weiterführende Informationen zu den in Tab. 11 gegebenen Hinweisen:  
Tel. 0611 - 75/2997

#### Zu Tab. 12: Bevölkerung

Bevölkerungsstand: Bei den jeweils zum 31.12. der Jahre 1988 und 1989 nachgewiesenen Einwohnerzahlen handelt es sich um Daten, die anhand der Ergebnisse der Volkszählung 1981 fortgeschrieben wurden. Infolge unterlassener Abmeldungen bei Fortzügen aus dem Gebiet der ehemaligen DDR und Berlin (Ost) sind diese Zahlen jedoch erhöht. Wegen dieser fehlenden Abmeldungen werden hinsichtlich der Wanderun-

den neuen Bundesländern nicht die im Beitrittsgebiet registrierten Wanderungsfälle, sondern die im früheren Bundesgebiet ermittelten Zu- und Fortzüge nachgewiesen. Bei der Bevölkerungszahl zum 3.10.1990 handelt es sich um einen Abzug des Zentralen Einwohnerregisters, das um die bis zu diesem Datum festgestellten nachträglichen Abmeldungen aus dem Beitrittsgebiet bereinigt wurde.

Natürliche Bevölkerungsbewegung: Erhebungsgrundlagen für die Statistik der Eheschließungen, Geburten und Sterbefälle sind seit dem 3. Oktober 1990 Zählkarten, die der Standesbeamte ausfüllt und dem zuständigen Statistischen Landesamt zuschickt. Zuvor waren diese von den Standesämtern gemeldeten Ereignisse zentral registriert worden.

Als Eheschließungen werden die standesamtlichen Trauungen gezählt, auch die von Ausländern, mit Ausnahme der Fälle, in denen beide Ehegatten zu den im Bundesgebiet stationierten ausländischen Streitkräften bzw. zu den ausländischen diplomatischen oder konsularischen Vertretungen und ihren Familienangehörigen gehören. Bis zum 2. Oktober 1990 wurden alle standesamtlichen Trauungen gezählt, bei denen mindestens ein Partner seinen ständigen Wohnsitz in der ehemaligen DDR hatte.

Als Lebendgeborene werden seit dem 3.10.1990 Kinder gezählt, bei denen nach der Trennung vom Mutterleib entweder das Herz geschlagen, die Nabelschnur pulsiert oder die natürliche Lungenatmung eingesetzt hat; die übrigen Kinder gelten als Totgeborene oder Fehlgeburten. Bis zum 2.10.1990 wurden als Lebendgeborene diejenigen Gestorbenen registriert, bei denen nach vollständigem Verlassen des Mutterleibes, unabhängig von der Durchtrennung der Nabelschnur, Herztätigkeit und Lungenatmung vorhanden waren.

Die Angaben für Gestorbene beziehen sich auf die im Berichtszeitraum Gestorbenen (ohne Totgeborene); standesamtlich beurkundete Kriegsterbefälle und gerichtliche Todeserklärungen werden nicht berücksichtigt.

Weiterführende Informationen:  
Tel. 0611 - 75/2668

#### Zu Tab. 13: Bauspargeschäft

Anzahl der Neuabschlüsse: Zahl der im Berichtszeitraum abgeschlossenen Bausparverträge (ohne Erhöhungen).

Vereinbarte Bausparsumme: die im Vertrag festgelegte Bausparsumme.

Geldeingänge: Alle auf die Kosten der Bausparkasse fließenden Geldbeträge, bestehend aus Spargeldern, Wohnungsbauprämien, Zins- und Tilgungszahlungen, jedoch ohne Verzinsung des aufgesparten Kapitals.

Auszahlungen: in Form von Zwischenkrediten oder aufgrund von Zuteilungen gewährte Baudarlehen, Rückzahlungen von Bauspareinlagen, jedoch ohne die Rückzahlung von angesparten Beträgen von vorzeitig gekündigten Verträgen.

Weiterführende Informationen:  
Tel. 0611 - 75/2978

#### Zu Tab. 14: Straßenverkehrsunfälle

Als (polizeilich erfasste) Unfälle mit Personenschaden gelten Unfälle bei denen Personen verletzt oder getötet wurden. Unfälle mit schwerem Sachschaden sind Unfälle mit mindestens 4 000 Schaden bei einem der Geschädigten. Getötete sind innerhalb von 30 Tagen an den Unfallfolgen Gestorbene.

Weiterführende Informationen:  
Tel. 0611 - 75/2145

#### Zu Tab. 15: Gesundheitswesen - Berufstätige Personen im Gesundheitswesen

In der ehemaligen DDR wurde die medizinische Versorgung der Bevölkerung durch ein Netz von medizinischen Einrichtungen (Krankenhäuser, Polikliniken, Ambulatorien sowie staatliche Arzt- und Zahnarztpraxen, Betriebssanitätsstellen u.a.) sichergestellt. In freier Praxis waren nur noch wenige Ärzte und Zahnärzte handelnd tätig.

Weiterführende Informationen:  
Tel.: 0611-75/2534

#### Zu Tab. 16: Sozialhilfe

Ein Sozialhilfesystem wurde im Beitrittsgebiet erstmalig zum 1.7.1990 durch das Sozialhilfegesetz der ehemaligen DDR eingeführt. Der Aufwand für Sozialhilfe und die Empfänger von Sozialhilfeleistungen wurden in getrennten Erhebungen erfaßt - der Sozialhilfeaufwand aufgrund der während des 2. Halbjahres 1990

vom Sozialhilfeträger durchgeführten Buchungen oder statistischen Aufzeichnungen, die Sozialhilfeempfänger mittels eines Individualzählblattes. Einbezogen wurden alle Personen, die irgendwann in der zweiten Jahreshälfte 1990 eine oder mehrere Hilfen erhalten haben.

Hilfe zum Lebensunterhalt ist gemäß § 12 Sozialhilfegesetz "dem zu gewähren, der seinen notwendigen Lebensunterhalt nicht oder nicht ausreichend aus eigenen Kräften und Mitteln, vor allem aus seinem Einkommen und Vermögen, beschaffen kann".

Zum "notwendigen Lebensunterhalt", der durch die Hilfe zum Lebensunterhalt sichergestellt werden soll, gehören gemäß § 13 Sozialhilfegesetz besonders "Ernährung, Unterkunft, Kleidung, Körperpflege, Hausrat, Heizung und persönliche Bedürfnisse des täglichen Lebens".

Hilfe zum Lebensunterhalt kann in Form laufender und einmaliger Leistungen gewährt werden.

#### Hilfe in besonderen Lebenslagen:

Vorbeugende Gesundheitshilfe soll zur Vermeidung von Erkrankungen oder sonstigen Gesundheitsschäden geleistet werden.

Krankenhilfe umfaßt alle Leistungen, die von den Krankenkassen bei Krankheit gewährt werden.

Hilfe zur Pflege in Einrichtungen kommt Personen zuteil, denen die Aufbringung der Kosten für die Unterbringung in einer Einrichtung aus dem Einkommen und Vermögen nicht zuzumuten ist.

Die hier vorgelegten Zahlen dokumentieren Zahl und Struktur der Hilfeempfänger in einem Zeitraum unmittelbar nach Einführung der Sozialhilfe. Deshalb bleibt naturgemäß offen, inwieweit die Ergebnisse z.B. auch durch Schwierigkeiten bei der verwaltungstechnischen Umsetzung des Sozialhilfegesetzes, durch Unkenntnis potentiell Anspruchsberechtigter in Bezug auf die Rechtslage oder ganz allgemein durch die ökonomische und soziale Situation beeinflusst sind. Ähnliches gilt auch für die Resultate der Aufwandsstatistik.

Die Ergebnisse der Erhebungen über die Sozialhilfeempfänger sowie über die Ausgaben und Einnahmen werden im September 1991 als Sonderveröffentlichung der Fachserie 13: Sozialleistungen, Reihe 2: Sozialhilfe publiziert.

Weiterführende Informationen:  
Tel. 0611 - 75/2639

Weitergehende Informationen zu den dargestellten Ergebnissen erhalten Sie unter folgenden Rufnummern:

Sachgebiet:

Tab. 2	Bergbau und Verarbeitendes Gewerbe	
- Tab. 2.1, 2.2	Monatsberichte für Unternehmen und Betriebe	0611/75-2504
- Tab. 2.3	Indizes des Auftragseingangs und Umsatzes	0611/75-2804
- Tab. 2.4.1	Index der Nettoproduktion	0611/75-2192
- Tab. 2.4.2/3	Produktion	0611/75-2785, 2234, 2362
Tab. 3	Baugewerbe	
- Tab. 3.1, 3.2	Bauhauptgewerbe, Ausbaugewerbe	0611/75-2829
- Tab. 3.3, 3.4	Indizes des Auftragseingangs- und Auftragsbestands im Bauhauptgewerbe	0611/75-2804
Tab. 4	Handel	
- Tab. 4.1	Umsatz und Beschäftigte im Großhandel	0611/75-2183
- Tab. 4.2	Umsatz und Beschäftigte im Einzelhandel	0611/75-2060
Tab. 5	Gewerbean- und -abmeldungen	0611/75-2060, 2470
Tab. 6	Innerdeutscher Warenverkehr	0611/75-2210, 2425
Tab. 7	Außenhandel	0611/75-2475
Tab. 8	Löhne und Gehälter	0611/75-2442
Tab. 9	Preise	
- Tab. 9.1	Index der Erzeugerpreise gewerblicher Produkte	0611/75-2444
- Tab. 9.2	Preisindex für die Lebenshaltung	0611/75-2627
- Tab. 9.3	Index der Erzeugerpreise landwirtschaftlicher Produkte	0611/75-2652
- Tab. 9.4	Preisindizes für Neubau in konventioneller Bauart	0611/75-2440
Tab. 10	Erwerbstätigkeit	
- Tab. 10.1	Arbeitsmarkt	0611/75-2945
- Tab. 10.2	Arbeitslose und Arbeitslosenquoten nach Landesarbeitsamtsbezirken	
Tab. 11	Volkswirtschaftliche Gesamtrechnung	0611/75-2997
Tab. 12	Bevölkerung	0611/75-2668
Tab. 13	Bauspargeschäft	0611/75-2978
Tab. 14	Straßenverkehrsunfälle	0611/75-2145
Tab. 15	Gesundheitswesen	0611/75-2534
Tab. 16	Sozialleistungen	0611/75-2639

## Anschriften der Statistischen Ämter:

### Statistisches Bundesamt:

Statistisches Bundesamt  
Gustav-Stresemann-Ring 11

W-6200 Wiesbaden 1  
Telefon (0611) 75-1  
Telefax (0611) 72 40 00  
Teletex 61186 = StBA  
Telex 4186511 stb d  
Btx \*48484#

Statistisches Bundesamt  
Zweigstelle Berlin Kurfürsten-  
straße  
Kurfürstenstraße 87  
W-1000 Berlin 30  
Telefon (030) 260030  
Telefax (030) 26003734  
Telex 185489 = bhln d

Statistisches Bundesamt  
Zweigstelle Berlin-Alexander-  
platz  
Hans-Beimler-Straße 70/72  
O-1026 Berlin  
Telefon Westanschluß  
(030) 2132701  
Ostanschluß  
(00372) 2355545  
Telefax (030) 3126582

Statistisches Bundesamt  
Außenstelle Düsseldorf  
Hüttenstraße 5 a  
W-4000 Düsseldorf 1  
Telefon (0211) 38411-0  
Telefax (0211) 38411-28  
Teletex 2114568 = StBA

### Statistische Ämter der neuen Bundesländer

Gemeinsames Statistisches  
Amt der Länder Brandenburg,  
Mecklenburg-Vorpommern,  
Sachsen, Sachsen-Anhalt,  
Thüringen  
Hans-Beimler-Straße 70/72  
O-1026 Berlin  
Telefon (030) 2132701  
Telefax (030) 3126582

Statistisches Landesamt  
Mecklenburg-Vorpommern  
Lübecker Straße 287

O-2762 Schwerin  
Telefon Ostanschluß  
(084) 40446  
Westanschluß  
(003784) 40446  
Telefax Ostanschluß 41626  
Westanschluß  
(003784) 41626

Statistisches Landesamt  
Sachsen-Anhalt  
Ref. Öffentlichkeitsarbeit  
Postfach 262 - Block 081

O-4090 Halle/Saale  
Telefon Ostanschluß  
(046) 616785  
oder 616700  
Westanschluß  
(003746) 641019

Landesamt für Datenverarbeitung  
und Statistik Brandenburg  
Dortustraße 46

O-1561 Potsdam  
Telefon Ostanschluß  
(033) 38405  
oder 39403  
Westanschluß  
(003733) 39421  
Telefax Ostanschluß  
(033) 22024  
Westanschluß  
(003733) 22024

Statistisches Landesamt  
Thüringen  
Leipziger Straße 71

O-5010 Erfurt  
Telefon Ostanschluß  
(061) 571483  
Westanschluß  
(003761) 571483  
Telefax Ostanschluß  
(061) 26231  
Westanschluß  
(003761) 26231  
Telex Ostanschluß 61497  
Westanschluß  
(069) 61497

Statistisches Landesamt  
Sachsen  
Dr. Otto-Nuschke-Straße 20  
Postfach 109  
O-8012 Dresden

Telefon Ostanschluß (051)  
Westanschluß  
(003751)  
4851-0 (Zentrale)  
Telefax Ostanschluß (051)  
4851-256  
Westanschluß  
(003751) 4851-256  
Telex Ostanschluß 2252  
Westanschluß  
(069) 2252