



Statistisches Bundesamt

Zur wirtschaftlichen und sozialen Lage in den neuen Bundesländern

Heft 1

August 1991



Statistisches Bundesamt
Bibliothek · Dokumentation · Archiv

**METZLER
POESCHEL**

Herausgeber:
Statistisches Bundesamt
Gustav-Stresemann-Ring 11
6200 Wiesbaden 1

Verlag:
Metzler-Poeschel Stuttgart

Verlagsauslieferung:
Hermann Leins GmbH & Co. KG
Holzwiesenstr. 2
Postfach 11 52
7408 Kusterdingen
Telefon: 07071/33046
Telex: 7 262 891 mepo d
Telefax: 07071/33653

Erscheinungsfolge: monatlich

Erschienen im August 1991

Preis: DM 15,20

Bestellnummer: 1010620 - 91108

Copyright: Statistisches Bundesamt, Wiesbaden 1991

Vervielfältigungen - außer für gewerbliche Zwecke -
mit Quellenangabe gestattet.

Umweltfreundliches Papier aus 100 % Altpapier

Inhaltsverzeichnis

Seite

Textteil

Vorwort	5
Überblick über die aktuelle Wirtschaftslage	6

Grafiken

Struktur im Bergbau und Verarbeitenden Gewerbe	14
Indizes des Auftragseingangs und der Nettoproduktion für das Verarbeitende Gewerbe	49
Sozialprodukt - Struktur 2. Halbjahr 1990	63
Altersaufbau der Bevölkerung	67

Tabellenteil

Daten zur konjunkturellen Entwicklung

1.	Bergbau und Verarbeitendes Gewerbe	
1.1	Monatsbericht für Unternehmen im Bergbau und Verarbeitenden Gewerbe	
1.1.1	Struktur	15
1.1.2	Unternehmen und Beschäftigte	16
1.1.3	Lohn- und Gehaltsumme sowie Umsatz	20
1.2	Monatsbericht für Betriebe im Bergbau und Verarbeitenden Gewerbe	
1.2.1	Betriebe	
1.2.1.1	Betriebe, Beschäftigte und geleistete Arbeiterstunden	24
1.2.1.2	Lohn- und Gehaltsumme sowie Umsatz	28
1.2.2	Ergebnisse für fachliche Betriebsteile	
1.2.2.1	Fachliche Betriebsteile und Beschäftigte	32
1.2.2.2	Umsatz	36
1.3	Indizes des Auftragseingangs und Umsatzes für das Verarbeitende Gewerbe	40
1.4	Produktion	
1.4.1	Index der Nettoproduktion für das Verarbeitende Gewerbe	42
1.4.2	Produktion ausgewählter Erzeugnisse	44
2	Index des Auftragseingangs im Bauhauptgewerbe	50
3	Umsatz und Beschäftigte im Einzelhandel	52
4	Gewerbean- und -abmeldungen	52
5	Innerdeutscher Warenverkehr	53
6	Außenhandel	
6.1	Spezialhandel - Gesamtentwicklung	54
6.2	Spezialhandel - Werte nach Ländergruppen und ausgewählten Ländern	54
6.3	Spezialhandel - Werte der Einfuhr und Ausfuhr nach Ländern	55
6.4	Spezialhandel - Werte nach Teilen und Abschnitten des Internationalen Warenverzeichnisses für den Außenhandel	56
7	Preise	
7.1	Index der Erzeugerpreise gewerblicher Produkte (Inlandsabsatz)	
7.1.1	Aktuelle Ergebnisse	57
7.1.2	Mittelfristige Übersicht	58
7.2	Preisindex für die Lebenshaltung	59
8	Arbeits- und Ausbildungsstellenmarkt	60

Volkswirtschaftliche Gesamtrechnung

9	Ergebnisse der Volkswirtschaftlichen Gesamtrechnung für das 2. Halbjahr 1990	62
---	--	----

Daten über das soziale Leben

10	Bevölkerung	
10.1	Bevölkerungsstand	66
10.2	Bevölkerungsbewegung	66
11	Wohnungsbestand und gebaute Wohnungen	68
12	Bauspargeschäft	68
13	Bildung und Wissenschaft	
13.1	Allgemeinbildende Schulen	69
13.2	Auszubildende	70
13.3	Studenten	71
13.4	Studienwünsche	72
13.4.1	Abiturienten nach Studienabsicht und Ländern	72
13.4.2	Studienwillige Abiturienten nach dem Land des angestrebten Hochschulortes und dem Land des Schulortes	72
14	Kultur, Freizeit und Sport	
14.1	Museen	73
14.2	Deutscher Sportbund	73
15	Straßenverkehrsunfälle	73
16	Gesundheitswesen - Stationäre Versorgung der Bevölkerung	
16.1	Krankenhäuser und Betten	74
16.2	Fachabteilungen und Betten	74
16.3	Krankenhauspersonal	75
16.4	Krankenbewegung	75

A n h a n g

Begriffserklärungen und weiterführende Informationen	78
Der "kurze Draht" zum Statistischen Bundesamt	85
Anschriften der Statistischen Ämter	86

Die Angaben beziehen sich auf die Länder Brandenburg, Mecklenburg-Vorpommern, Sachsen, Sachsen-Anhalt, Thüringen sowie das frühere Berlin (Ost).

Abkürzungen

%	=	Prozent
vH	=	von Hundert
t	=	Tonne
mm	=	Millimeter
Vj	=	Vierteljahr
m ³)	=	Kubikmeter
m ²)	=	Quadratmeter
Mill.	=	Million

Zeichenerklärung

.	=	Zahlenwert unbekannt oder geheimzuhalten
/	=	keine Angaben, da Zahlenwert nicht sicher genug
-	=	nichts vorhanden
...	=	Angaben fallen erst später an
x	=	Tabellenfach gesperrt, weil Aussage nicht sinnvoll

Vorwort

Wie ist die aktuelle Konjunkturlage im Gebiet der neuen Bundesländer?

Wie stellt sich das soziale Leben dar?

Die neue monatliche Veröffentlichung des Statistischen Bundesamtes "Zur wirtschaftlichen und sozialen Lage in den neuen Bundesländern" beantwortet Ihnen diese Fragen auf einen Blick. Anhand der wichtigsten Konjunkturindikatoren informiert die Publikation schwerpunktmäßig über die wirtschaftliche Lage in der Industrie, im Baugewerbe und im Handel, über die Entwicklung der Preise und des Außenhandels sowie über die Lage auf dem Arbeitsmarkt in den ersten Monaten des Jahres 1991. Angaben über Bevölkerung, Kultur, Gesundheitswesen usw. geben darüber hinaus einen Überblick über das soziale Leben in den neuen Ländern.

Für die einzelnen Ausgaben der neuen Publikation ist entsprechend dem jeweiligen Statistikangebot eine flexible Gestaltung vorgesehen. So enthält die Erstausgabe überwiegend die Statistiken, für die z.Zt. nach den Konzepten der Bundesstatistik ermittelte Ergebnisse vorliegen. Die folgenden Ausgaben werden bei Vorliegen weiterer bundeseinheitlich durchgeführter Statistiken sukzessive erweitert.

Die Publikation gibt somit monatlich den jeweils aktuellsten Stand der für die neuen Bundesländer vorliegenden statistischen Ergebnisse wieder.

Überblick über die aktuelle Wirtschaftslage

Bergbau und Verarbeitendes Gewerbe

Die für das 1. Quartal 1991 für den Bergbau und das Verarbeitende Gewerbe berechneten Durchschnittswerte zeigen deutliche Strukturunterschiede zwischen dem früheren Bundesgebiet und den neuen Bundesländern. So entfallen auf gut 20 % der Beschäftigten in den neuen Bundesländern (ohne Berlin (Ost)) nur knapp 5 % des Umsatzes. Einen Überblick über die Relationen im Bergbau und Verarbeitenden Gewerbe nach der Wiedervereinigung gibt Tabelle 1.1.1. Die folgenden Tabellen enthalten Ergebnisse aus dem Monatsbericht für Unternehmen und Betriebe sowie des Produktions-Eilberichts im Bergbau und Verarbeitenden Gewerbe für die ersten drei Monate des Jahres 1991. Angesichts der Unsicherheiten, die mit der Einführung eines jeden neuen Berichtssystems verbunden sind, ist eine Kommentierung der Entwicklung nur mit Vorbehalten möglich. So ist es zum gegenwärtigen Zeitpunkt nicht ausgeschlossen, daß noch Berichtigungen in größerem Umfang vorgenommen werden müssen. Es sind deshalb z.Z. nur Aussagen über die allgemeine Tendenz möglich. Danach hat sich die im Februar gegenüber Januar beobachtete negative Entwicklung im März nicht fortgesetzt. Dies unterstreichen auch die Indizes für die Produktion, den Umsatz und den Auftragseingang, die für das Verarbeitende Gewerbe im März über den Februarwerten liegen. Trotz der erzielten Zuwächse liegen die Indexwerte noch immer unter dem Basisniveau aus dem vergangenen Jahr (Produktion: 3. Quartal = 100, Umsatz und Auftragseingang: 2. Halbjahr = 100).

Bauhauptgewerbe

Ein anderes Bild ergibt sich für den Auftragseingang im Bauhauptgewerbe. Hier haben die hohen Auftragserteilungen - vor allem für Bauten für öffentliche Auftraggeber und für Organisationen ohne Erwerbszweck - im März dazu geführt, daß die Rückgänge aus den vorhergehenden Monaten mehr als ausgeglichen wurden, so daß der Auftragsindex nun bei 103 liegt.

Einzelhandel

Nach ersten vorläufigen Ergebnissen setzte der Einzelhandel in den fünf neuen Bundesländern und Ostberlin¹⁾ in den Monaten Januar, Februar und März 1991 nominal 4,8 %, 13,4 % bzw. 4,8 % weniger um als im monatlichen Durchschnitt des 3. Quartals 1990. Für das erste Quartal 1991 ergibt sich damit insgesamt ein Umsatzrückgang von knapp 8 % gegenüber dem 3. Quartal 1990. Die Zahl der Beschäftigten (einschl. Teilzeitbeschäftigte) hat in den ersten drei Monaten des Jahres 1991 kontinuierlich abgenommen. Ende März waren im Einzelhandel fast 30 % weniger Personen tätig als noch Ende September 1990.

Gewerbean- und -abmeldungen

In den fünf neuen Bundesländern wurden im Juni 1991 24 738 Gewerbeanzeigen gemeldet, darunter 12 372 im Bereich Handel und Gaststätten und 2 122 im Handwerk. Die Gesamtzahl der Gewerbeabmeldungen belief sich im gleichen Zeitraum auf 7 549. Damit liegt die Gesamtzahl der Gewerbeanzeigen unter den entsprechenden Zahlen für den Mai 1991 (24 952 Gewerbeanzeigen), die der Gewerbeabmeldungen höher als im Mai 1991 (6 673 Gewerbeabmeldungen).

In den ersten sechs Monaten des Jahres 1991 wurden insgesamt 162 118 Gewerbeanmeldungen registriert. Diesen Anzeigen standen 42 578 Abmeldungen gegenüber. Fast ein Drittel aller Gewerbeanzeigen entfiel dabei auf das Land Sachsen.

Innerdeutscher Warenverkehr

Aus dem früheren Bundesgebiet wurden im Mai 1991 Waren im Gesamtwert von 3 878 Mill. DM in die neuen Bundesländer und den Ostteil Berlins geliefert. Das waren 2 749 Mill. DM (243 %) mehr als im entsprechenden Vorjahresmonat.

1) Unternehmen des Einzelhandels mit Sitz in den neuen Bundesländern bzw. Ostberlin sowie dort ansässige Niederlassungen westdeutscher Einzelhandelsunternehmen.

Bei den Lieferungen entfielen auf Investitionsgüter 2 050 Mill. DM (+ 682 %), auf Nahrungs- und Genußmittel 796 Mill. DM (+ 269 %), auf Grundstoffe und Produktionsgüter 623 Mill. DM (+ 115 %) und auf Verbrauchsgüter 305 Mill. DM (+ 109 %). Land- und forstwirtschaftliche Erzeugnisse wurden für 66 Mill. DM (+ 35 %) und bergbauliche Erzeugnisse für 16 Mill. DM (- 33 %) geliefert.

Aus den fünf neuen Bundesländern und dem Ostteil Berlins wurden im Berichtsmonat Waren im Wert von insgesamt 718 Mill. DM bezogen. Der Gesamtwert der Bezüge war damit um 163 Mill. DM (29 %) höher als im entsprechenden Vorjahresmonat.

Unter den Bezügen waren Grundstoffe und Produktionsgüter im Wert von 290 Mill. DM (+ 25 %), Investitionsgüter im Wert von 169 Mill. DM (+ 76 %) und Nahrungs- und Genußmittel im Wert von 99 Mill. DM (+244 %). Verbrauchsgüter wurden für 79 Mill. DM (- 44 %), land- und forstwirtschaftliche Erzeugnisse für 78 Mill. DM (+ 84 %) und bergbauliche Erzeugnisse für 2 Mill. DM (- 70 %) bezogen.

Von Januar bis Mai 1991 betrug der Wert der Lieferungen in die fünf neuen Bundesländer und den Ostteil Berlins 15 854 Mill. DM, die Bezüge beliefen sich in diesem Zeitraum auf 3 748 Mill. DM. Damit waren die Lieferungen um 266 % und die Bezüge um 30 % höher als im vergleichbaren Vorjahreszeitraum.

Bei der Beurteilung der Ergebnisse ist zu beachten, daß aufgrund einer Umstellung des Erhebungsverfahrens noch nicht alle in diesem Zeitraum angefallenen Warenbewegungen berücksichtigt werden konnten.

Außenhandel

In das Gebiet der neuen Bundesländer und dem früheren Berlin (Ost) wurden im März 1991 Waren im Wert von 903 Mill. DM eingeführt und im Wert von 1 180 Mill. DM ausgeführt. Die Einfuhren lagen damit um 71 % und die Ausfuhren um 66 % niedriger als im März 1990 (3 062 Mill. DM bzw. 3 450 Mill. DM). Im Vergleich zum Vormonat

Im Vergleich zum Vormonat Februar 1991 gingen die Importe um 2,1 % und die Exporte um 17 % zurück. In der Außenhandelsbilanz ergab sich im März 1991 ein Überschuß von 277 Mill. DM gegenüber 388 Mill. DM im März 1990. Im Februar 1991 hatte die Außenhandelsbilanz mit einem Überschuß von 499 Mill. DM abgeschlossen.

Im ersten Vierteljahr 1991 betrug der Wert der Einfuhren 3,2 Mrd. DM und der Wert der Ausfuhren 5,0 Mrd. DM. Gegenüber dem Zeitraum Januar/März 1990 gingen die Importe um 58 % und die Exporte um 40 % zurück. Die Außenhandelsbilanz schloß im Januar/März 1991 mit einem Überschuß von 1,8 Mrd. DM ab. Im gleichen Vorjahreszeitraum hatte der Überschuß in der Außenhandelsbilanz 0,8 Mrd. DM betragen.

Verbindungen zwischen dem Handel der beiden Gebiete der Bundesrepublik Deutschland:

Selbstverständlich gelangen über den innerdeutschen Warenverkehr auch Importe des früheren Bundesgebietes in die neuen Bundesländer, wie auch umgekehrt. Entsprechend können auch Exporte, die in dem einen Gebiet angemeldet werden, aus dem anderen Gebiet stammen. Detaillierte Nachweisungen über diese Warenströme sind allerdings nicht möglich.

Preise

Der für das Gebiet der neuen Bundesländer einschließlich Berlin (Ost) berechnete Index der Erzeugerpreise gewerblicher Produkte (Inlandsabsatz) ermäßigte sich im Juni 1991 (Indexstand 63,0; 1989 = 100) gegenüber Mai 1991 (63,1) leicht um 0,2 %. Im Mai 1991 hatte die Veränderungsrate gegenüber dem Vormonat ebenfalls - 0,2 % betragen.

Nennenswerte durchschnittliche Verbilligungen gegenüber dem Vormonat gab es im Juni 1991 bei Bergbaulichen Erzeugnissen (- 0,9 %), Gummiwaren (- 1,6 %), Büromaschinen, Datenverarbeitungsgeräten und -einrichtungen (- 1,8 %) sowie bei Kunststoffherzeugnissen (- 1,4 %).

Größere durchschnittliche Preiserhöhungen gegenüber Mai 1991 gab es u.a. bei Mineralölerzeugnissen (+ 1,3 %), Gießereierzeugnissen (+ 1,4 %), Leder (+ 1,7 %) und bei Textilien (+ 1,1 %).

Der für die neuen Bundesländer einschließlich Berlin-Ost berechnete Preisindex für die Lebenshaltung aller Arbeitnehmerhaushalte hat sich von Mitte Mai bis Mitte Juni 1991 um 0,6 % erhöht. Gegenüber dem Juni 1990 beträgt der Indexanstieg 26,5 %.

Für Mai 1991 war eine Veränderungsrate gegenüber dem vergleichbaren Vorjahresmonat von + 14,7 % ermittelt worden. Der erhebliche Anstieg der Veränderungsrate im Jahresvergleich von + 14,7 auf + 26,5 % ist überwiegend darauf zurückzuführen, daß sich der Index vor einem Jahr, von Mai auf Juni 1990, infolge des damals beobachteten Preisverfalls in der ehemaligen DDR sehr stark ermäßigt hatte (von 98,9 auf 90,2; 1989 = 100).

Arbeitsmarkt

Auf dem Arbeitsmarkt der neuen Bundesländer und dem Ostteil Berlins wurde im Juli 1991 erstmals die Millionen-Grenze bei der Zahl der Arbeitslosen übersprungen, die Zahl der Kurzarbeiter ging deutlich zurück und die Arbeitsmarktentlastungen konnten weiter stark ausgebaut werden.

Nach ersten vorläufigen Berechnungen verringerte sich die Zahl der Erwerbstätigen vom dritten bis zum vierten Quartal 1990 um 566 000 und lag im Durchschnitt des vierten Quartals 1990 bei 8,19 Mill. Erwerbstätigen. Inzwischen dürfte ihre Zahl erheblich tiefer liegen, da sich von Januar bis einschließlich Juli 1991 über 900 000 Personen aus einer Erwerbstätigkeit arbeitslos meldeten. Weiterhin ist die Zahl der Ost-West-Pendler, also der Erwerbstätigen, die im Beitrittsgebiet wohnen und in den alten Bundesländern arbeiten, nach Schätzungen der Bundesanstalt für Arbeit auf über 350 000 angestiegen.

In den neuen Bundesländern waren Ende Juli 1991 1,07 Mill. Personen arbeitslos gemeldet, gegenüber dem Vormonat eine Erhöhung um 226 100.

Wegen des Auslaufens der Rationalisierungsschutzabkommen in den Bereichen der Metall- und Elektroindustrie sowie der Warteschleifen-Regelung im öffentlichen Dienst zum Ende des zweiten Quartals 1991 war die Zahl der Zugänge in Arbeitslosigkeit im Juli 1991 auf 324 900 angestiegen, wobei 98,1 % der Zugänge aus einer Erwerbstätigkeit kamen. Dies ist seit Beginn der Wirtschafts-, Währungs- und Sozialunion am 1. Juli 1990 der höchste Zugang an Arbeitslosen in einem Monat.

Die Arbeitslosenquote - bezogen auf alle zivilen Erwerbspersonen - stieg von 9,5 %, wo sie seit Ende April 1991 verharrte, auf 12,1 % Ende Juli an. Von Arbeitslosigkeit waren die Männer unterdurchschnittlich (9,8 %) und die Frauen überdurchschnittlich (14,5 %) betroffen.

Die Zahl der Kurzarbeiter ging von Mitte Juni bis Mitte Juli 1991 um 283 000 auf 1,62 Mill. zurück, was mit verschiedenen Gründen zusammenhängt: Vermutlich dürften die meisten Arbeitnehmer, die im Juli arbeitslos wurden, vorher in Kurzarbeit gewesen sein. Kurzarbeiter treten nun auch in Beschäftigungs- und Qualifizierungsgesellschaften ein und schließlich könnten auch saisonale Faktoren eine Rolle gespielt haben. Im Juni 1991 arbeiteten nur 5 % der Kurzarbeiter weniger als 3 Monate verkürzt, 81 % waren länger als 6 Monate in Kurzarbeit.

In eine vom Arbeitsamt geförderte Maßnahme der beruflichen Weiterbildung (Fortbildung, Umschulung, betriebliche Einarbei-

tung) traten im Juli 1991 95 600 Personen ein, 14 400 mehr als im Vormonat. 44,3 % der 362 400 Personen, die im ersten Halbjahr 1991 in eine berufliche Weiterbildung eintraten, waren zuvor arbeitslos und 37,5 % in Kurzarbeit gewesen, 55,7 % der Eingetretenen waren Frauen. Die Fortbildungsmaßnahmen spielten im Beitrittsgebiet - wie in den westlichen Bundesländern - unter den Maßnahmen der beruflichen Weiterbildung die größte Rolle. Auf sie entfielen 74 % aller Eintritte in eine berufliche Weiterbildung im ersten Halbjahr 1991, 14 % entfielen auf Umschulungs- und 12 % auf betriebliche Einarbeitungsmaßnahmen.

In Allgemeinen Maßnahmen zur Arbeitsbeschaffung waren Ende Juli 1991 209 900 Personen beschäftigt, 61 700 mehr als im Vormonat. 34,5 % der Personen in ABM waren im Juli Frauen. In den ersten 7 Monaten des Jahres wurden 207 700 Personen in ABM vermittelt, seit September 1990 waren es insgesamt 229 500.

Der Bestand an offenen Stellen stieg von Ende Juni auf Ende Juli 1991 um 8 500 auf 40 300 an. Der Zugang an offenen Stellen ist von 74 100 im Vormonat auf 113 100 im Juli 1991 angestiegen, wobei jedoch das größere Angebot an ABM-Stellen zu berücksichtigen ist. Das Verhältnis der offenen Stellen zur Zahl der Arbeitslosen betrug Ende Juli wie im Juni 1 : 27, d.h. auf eine offene Stelle kommen rein rechnerisch 27 Arbeitslose.

Daten zur konjunkturellen Entwicklung

STRUKTUR IM BERGBAU UND VERARBEITENDEN GEWERBE

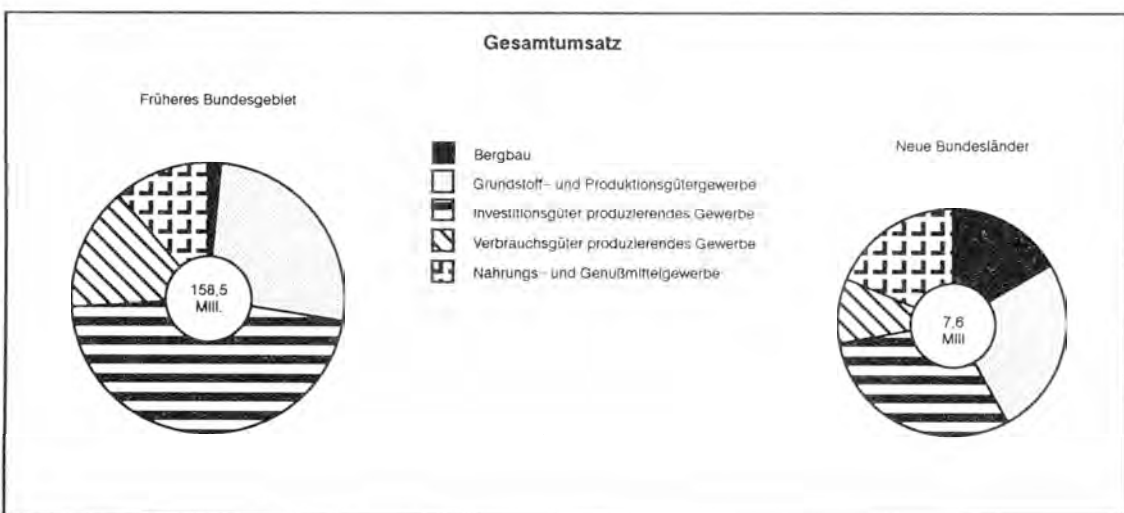
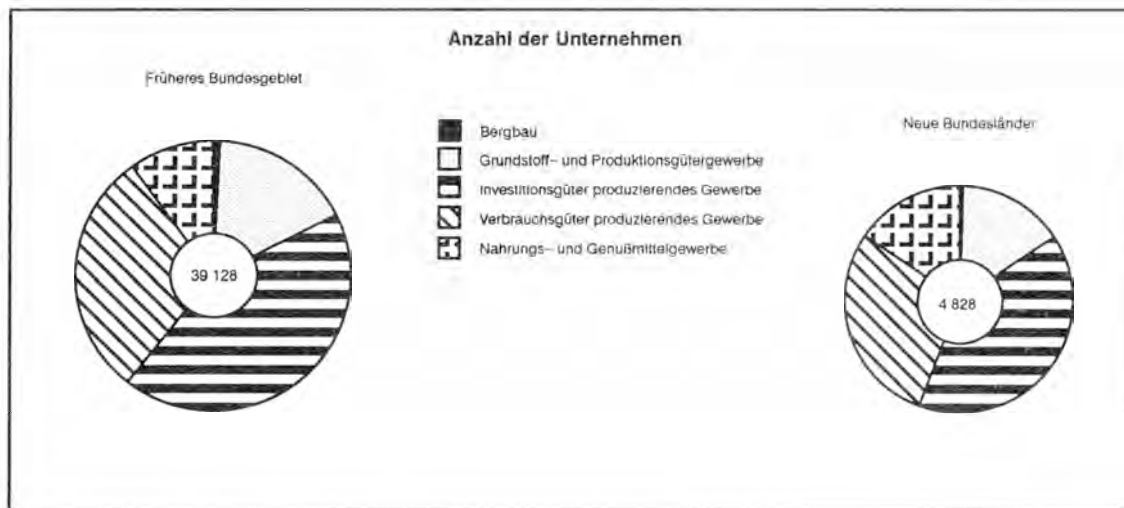

1 Bergbau und Verarbeitendes Gewerbe

1.1 Monatsbericht für Unternehmen im Bergbau und Verarbeitenden Gewerbe

1.1.1 Struktur*)

Wirtschaftsbereich Hauptgruppe	Früheres Bundes- gebiet	Neue Bundes- länder 1)2)	Ins- gesamt 3)	Anteil Spalte 1 an Insgesamt %	Anteil Spalte 2 an Insgesamt %
	Spalte 1	Spalte 2	Spalte 3	Spalte 4	Spalte 5
	Unternehmen				
Bergbau und Verarbeitendes Gewerbe	39 128	4 828	43 956	89,0	11,0
Bergbau	81	22	103	78,6	21,4
Verarbeitendes Gewerbe	39 047	4 807	43 854	89,0	11,0
Grundstoff- und Produktionsgütergewerbe .	6 586	731	7 317	90,0	10,0
Investitionsgüter produzierendes Gewerbe	16 973	1 928	18 901	89,8	10,2
Verbrauchsgüter produzierendes Gewerbe ..	11 532	1 396	12 928	89,2	10,8
Nahrungs- und Genußmittelgewerbe	3 957	752	4 709	84,0	16,0
Beschäftigte					
Bergbau und Verarbeitendes Gewerbe	7 517 398	1 900 042	9 417 440	79,8	20,2
Bergbau	164 635	152 394	317 029	51,9	48,1
Verarbeitendes Gewerbe	7 352 764	1 747 648	9 100 412	80,8	19,2
Grundstoff- und Produktionsgütergewerbe .	1 376 689	392 730	1 769 419	77,8	22,2
Investitionsgüter produzierendes Gewerbe	4 094 151	874 318	4 968 469	82,4	17,6
Verbrauchsgüter produzierendes Gewerbe ..	1 367 715	342 582	1 710 297	80,0	20,0
Nahrungs- und Genußmittelgewerbe	514 209	138 018	652 227	78,8	21,2
Lohn- und Gehaltssumme (1 000 DM)					
Bergbau und Verarbeitendes Gewerbe	30 550 823	2 171 237	32 722 060	93,4	6,6
Bergbau	724 415	256 152	980 567	73,9	26,1
Verarbeitendes Gewerbe	29 826 408	1 915 084	31 741 492	94,0	6,0
Grundstoff- und Produktionsgütergewerbe .	6 149 578	455 703	6 605 281	93,1	6,9
Investitionsgüter produzierendes Gewerbe	17 416 214	952 944	18 369 158	94,8	5,2
Verbrauchsgüter produzierendes Gewerbe ..	4 525 068	338 523	4 863 591	93,0	7,0
Nahrungs- und Genußmittelgewerbe	1 735 548	167 915	1 903 463	91,2	8,8
Gesamtumsatz (1 000 DM)					
Bergbau und Verarbeitendes Gewerbe	158 496 729	7 606 753	166 103 482	95,4	4,6
Bergbau	2 578 656	1 253 225	3 831 881	67,3	32,7
Verarbeitendes Gewerbe	155 918 074	6 353 529	162 271 603	96,1	3,9
Grundstoff- und Produktionsgütergewerbe .	41 185 999	1 929 163	43 115 162	95,5	4,5
Investitionsgüter produzierendes Gewerbe	73 840 154	2 306 059	76 146 213	97,0	3,0
Verbrauchsgüter produzierendes Gewerbe ..	23 010 789	697 987	23 708 776	97,1	2,9
Nahrungs- und Genußmittelgewerbe	17 881 131	1 420 319	19 301 450	92,6	7,4

*) Durchschnitt aus den Monaten Januar bis März 1991.

1) Ohne Berlin (Ost).

2) Vorläufiges Ergebnis.

3) Angaben für die Bundesrepublik Deutschland nach dem Gebietsstand ab dem 3. Oktober 1990.

1 BERGBAU UND VERARBEITENDES GEWERBE

1.1 MONATSBERICHT FÜR UNTERNEHMEN IM BERGBAU UND VERARBEITENDEN GEWERBE

1.1.2 UNTERNEHMEN UND BESCHÄFTIGTE IM JANUAR 1991*)

SYPRO- NUMMER	LAND		UNTERNEHMEN		BESCHÄFTIGTE	
	HAUPTGRUPPE WIRTSCHAFTSGRUPPE		EINBETRIEBS- UNTERNEHMEN	INSGESAMT 1) ANZAHL	INSGESAMT	VERÄNDERUNG ZUM VORMONAT VH
	BERGBAU UND VERARBEITENDES GEWERBE INSGESAMT		3935	4833	1889929	.
	LAENDER					
	BRANDENBURG		627	735	315852	.
	MECKLENBURG-VORPOMMERN		279	335	99974	.
	SACHSEN		1241	1638	640863	.
	SACHSEN-ANHALT		922	1023	432563	.
	THÜRINGEN		866	1102	400677	.
	HAUPTGRUPPEN UND AUSGEWÄHLTE WIRTSCHAFTSGRUPPEN					
21	BERGBAU		17	23	155698	.
	VERARBEITENDES GEWERBE ZUSAMMEN		3918	4810	1734231	.
	GRUNDSTOFF- UND PRODUKTIONSGÜTERGEWERBE		591	730	397662	.
	DARUNTER:					
22	MINERALÖLVERARBEITUNG		10	11	.	.
25	GEWINNUNG UND VERARBEITUNG VON STEINEN UND ERDEN		184	242	56352	.
27	EISENSCHAFFENDE INDUSTRIE		16	26	63825	.
29	GIESSEREI		59	68	31343	.
40	CHEMISCHE INDUSTRIE		135	160	141067	.
	INVESTITIONSGÜTER PRODUZIERENDES GEWERBE		1621	1938	856025	.
	DARUNTER:					
31	STAHL- UND LEICHTMETALLBAU, SCHIENENFAHRZEUGBAU		144	157	61653	.
32	MASCHINENBAU		646	800	345833	.
33	STRASSENFAHRZEUGBAU, REP. VON KRAFTFAHRZEUGEN USW.		237	283	97016	.
36	ELEKTROTECHNIK, REP. VON HAUSHALTSGERÄTEN		333	390	194861	.
37	FEINMECHANIK, OPTIK, HERST. VON UHREN		40	47	51226	.
50	HERST. VON BÜROMASCHINEN, ADV-GERÄTEN UND -EINRICHTUNGEN		8	11	28582	.
	VERBRAUCHSGÜTER PRODUZIERENDES GEWERBE		1096	1383	343003	.
	DARUNTER:					
54	HOLZVERARBEITUNG		315	388	48834	.
57	DRUCKEREI, VERVIELFÄLTIGUNG		77	89	15567	.
63	TEXTILGEWERBE		136	208	110430	.
	NAHRUNGS- UND GENUSSMITTELGEWERBE		610	759	137541	.

*) OHNE DAS FRÜHERE BERLIN (OST). - 1) EIN- UND MHRBETRIEBSUNTERNEHMEN.
VORLÄUFIGE ERGEBNISSE.

1 BERGBAU UND VERARBEITENDES GEWERBE
1.1 MONATSBERICHT FUER UNTERNEHMEN IM BERGBAU UND VERARBEITENDEN GEWERBE
1.1.2 UNTERNEHMEN UND BESCHAEFTIGTE IM FEBRUAR 1991*)

SYPRO- NUMMER	LAND HAUPTGRUPPE WIRTSCHAFTSGRUPPE	UNTERNEHMEN		BESCHAEFTIGTE	
		EINBETRIEBS- UNTERNEHMEN	INSGESAMT 1) ANZAHL	INSGESAMT	VERAENDERUNG ZUM VORMONAT VH
	BERGBAU UND VERARBEITENDES GEWERBE INSGESAMT	3884	4768	1921238	1.7
LAENDER					
	BRANDENBURG	640	749	313309	-0.8
	MECKLENBURG-VORPOMMERN	300	371	112145	12.2
	SACHSEN	1368	1755	693202	8.2
	SACHSEN-ANHALT	765	858	427026	-1.3
	THUERINGEN	811	1035	375556	-6.3
HAUPTGRUPPEN UND AUSGEWAHLTE WIRTSCHAFTSGRUPPEN					
21	BERGBAU	15	20	151938	-2.4
	VERARBEITENDES GEWERBE ZUSAMMEN	3669	4748	1769300	2.0
	GRUNDSTOFF- UND PRODUKTIONSGUETERGEWERBE	586	727	394764	-0.7
	DARUNTER:				
22	MINERALOELVERARBEITUNG	8	9	.	.
25	GEWINNUNG UND VERARBEITUNG VON STEINEN UND ERDEN	185	244	58163	3.2
27	EISENSCHAFFENDE INDUSTRIE	15	25	62768	-1.7
29	GLASSERIE	60	69	29987	-4.3
40	CHEMISCHE INDUSTRIE	141	166	138589	-1.8
	INVESTITIONSGUETER PRODUZIERENDES GEWERBE	1592	1898	888664	3.8
	DARUNTER:				
31	STAHL- UND LEICHTMETALLBAU, SCHIENENFAHRZEUGBAU	132	146	87126	41.3
32	MASCHINENBAU	648	790	354157	2.4
33	STRASSENFAHRZEUGBAU, REP. VON KRAFTFAHRZEUGEN USW.	229	272	89570	-7.7
36	ELEKTROTECHNIK, REP. VON HAUSHALTSGERAETEN	319	382	198439	1.8
37	FEINMECHANIK, OPTIK, HERST. VON UHREN	41	47	50749	-0.9
50	HERST. VON BUEROMASCHINEN, ADV-GERAETEN UND -EINRICHTUNGEN	7	10	28023	-2.0
	VERBRAUCHSGUETER PRODUZIERENDES GEWERBE	1105	1382	346292	1.0
	DARUNTER:				
54	HOLZVERARBEITUNG	306	380	49585	1.5
57	DRUCKEREI, VIELFACHTIGUNG	73	88	15549	-0.1
63	TEXTILGEWERBE	140	207	110814	0.3
	NAHRUNGS- UND GENUSSMITTELGEWERBE	586	741	139580	1.5

*) OHNE DAS FRUEHERE BERLIN (OST). - 1) EIN- UND MEHRBETRIEBSUNTERNEHMEN.
VORLAEUFIGE ERGEBNISSE.

1 BERGBAU UND VERARBEITENDES GEWERBE
1.1 MONATSBERICHT FÜR UNTERNEHMEN IM BERGBAU UND VERARBEITENDEN GEWERBE
1.1.2 UNTERNEHMEN UND BESCHÄFTIGTE IM MÄRZ 1991*)

SYPRO- NUMMER	LAND HAUPTGRUPPE WIRTSCHAFTSGRUPPE	UNTERNEHMEN		BESCHÄFTIGTE	
		EINBETRIEBS- UNTERNEHMEN	INSGESAMT 1) ANZAHL	INSGESAMT	VERÄNDERUNG ZUM VORMONAT VH
	BERGBAU UND VERARBEITENDES GEWERBE INSGESAMT	4054	4884	1888958	-1.7
	LÄNDER				
	BRANDENBURG	652	760	307505	-1.9
	MECKLENBURG-VORPOMMERN	327	394	120538	7.5
	SACHSEN	1458	1792	671260	-3.2
	SACHSEN-ANHALT	760	857	417780	-2.2
	THÜRINGEN	857	1081	371875	-1.0
	HAUPTGRUPPEN UND AUSGEWÄHLTE WIRTSCHAFTSGRUPPEN				
21	BERGBAU	16	22	149545	-1.6
	VERARBEITENDES GEWERBE ZUSAMMEN	4038	4862	1739413	-1.7
	GRUNDSTOFF- UND PRODUKTIONSGÜTERGEWERBE	596	735	385764	-2.3
	DARUNTER:				
22	MINERALÖLVERARBEITUNG	8	9	.	.
25	GEWINNUNG UND VERARBEITUNG VON STEINEN UND ERDEN	192	247	58704	0.9
27	EISENSCHÄFFENDE INDUSTRIE	16	25	61287	-2.4
29	GLASSEREI	61	71	30739	2.5
40	CHEMISCHE INDUSTRIE	136	161	135809	-2.0
	INVESTITIONSGÜTER PRODUZIERENDES GEWERBE	1659	1947	878265	-1.2
	DARUNTER:				
31	STAHL- UND LEICHTMETALLBAU, SCHIENENFAHRZEUGBAU	146	160	82629	-5.2
32	MASCHINENBAU	656	786	344549	-2.7
33	STRASSENFAHRZEUGBAU, REP. VON KRAFTFAHRZEUGEN USW.	236	281	88919	-0.7
36	ELEKTROTECHNIK, REP. VON HAUSHALTSGERÄTEN	330	390	201371	1.5
37	FEINMECHANIK, OPTIK, HERST. VON UHREN	45	50	50062	-1.4
50	HERST. VON BÜROMASCHINEN, ADV-GERÄTEN UND -EINRICHTUNGEN	8	10	28829	2.9
	VERBRAUCHSGÜTER PRODUZIERENDES GEWERBE	1174	1423	338452	-2.3
	DARUNTER:				
54	HOLZVERARBEITUNG	332	402	50025	0.9
57	DRUCKEREI, Vervielfältigung	78	89	14197	-8.7
63	TEXTILGEWERBE	145	209	108134	-2.4
	NAHRUNGS- UND GENUSSMITTELGEWERBE	609	757	136932	-1.9

*) OHNE DAS FRÜHERE BERLIN (OST). - 1) EIN- UND MHRBETRIEBSUNTERNEHMEN.
VORLÄUFIGE ERGEBNISSE.

1 BERGBAU UND VERARBEITENDES GEWERBE
1.1 MONATSBERICHT FÜR UNTERNEHMEN IM BERGBAU UND VERARBEITENDEN GEWERBE
1.1.2 UNTERNEHMEN UND BESCHÄFTIGTE JANUAR - MÄRZ 1991*)

SYPRO- NUMMER	LAND HAUPTGRUPPE WIRTSCHAFTSGRUPPE	UNTERNEHMEN		BESCHÄFTIGTE	
		EINBETRIEBS- UNTERNEHMEN	INSGESAMT 1) ANZAHL	INSGESAMT	VERÄND. ZUM VORJAHRESZ. VH
	BERGBAU UND VERARBEITENDES GEWERBE INSGESAMT	3958	4628	1900042	.
	LÄNDER				
	BRANDENBURG	640	748	312222	.
	MECKLENBURG-VORPOMMERN	302	367	110886	.
	SACHSEN	1356	1728	668442	.
	SACHSEN-ANHALT	816	913	425790	.
	THÜRINGEN	845	1073	382703	.
	HAUPTGRUPPEN UND AUSGEWÄHLTE WIRTSCHAFTSGRUPPEN				
21	BERGBAU	16	22	152394	.
	VERARBEITENDES GEWERBE ZUSAMMEN	3942	4807	1747648	.
	GRUNDSTOFF- UND PRODUKTIONSGÜTERGEWERBE	591	731	392730	.
	DARUNTER:				
22	MINERALÖLVERARBEITUNG	9	10	.	.
25	GEWINNUNG UND VERARBEITUNG VON STEINEN UND ERDEN	187	244	57740	.
27	EISENSCHAFFENDE INDUSTRIE	16	25	62627	.
29	GLASSEREI	60	69	30690	.
40	CHEMISCHE INDUSTRIE	137	162	138488	.
	INVESTITIONSGÜTER PRODUZIERENDES GEWERBE	1624	1928	874318	.
	DARUNTER:				
31	STAHL- UND LEICHTMETALLBAU, SCHIENENFAHRZEUGBAU	141	154	77136	.
32	MASCHINENBAU	650	792	348180	.
33	STRASSENFAHRZEUGBAU, REP. VON KRAFTFAHRZEUGEN USW.	234	279	91835	.
36	ELEKTROTECHNIK, REP. VON HAUSHALTSGERÄTEN	327	387	198224	.
37	FEINMECHANIK, OPTIK, HERST. VON UHREN	42	48	50679	.
50	HERST. VON BÜROMASCHINEN, ADV-GERÄTEN UND -EINRICHTUNGEN	8	10	28478	.
	VERBRAUCHSGÜTER PRODUZIERENDES GEWERBE	1125	1396	342582	.
	DARUNTER:				
54	HOLZVERARBEITUNG	318	390	49481	.
57	DRUCKEREI, VERVIELFÄLTIGUNG	76	89	15104	.
63	TEXTILGEWERBE	140	208	109793	.
	NAHRUNGS- UND GENUSSMITTELGEWERBE	602	752	138018	.

*) OHNE DAS FRÜHERE BERLIN (OST). - 1) EIN- UND MEBRBETRIEBSUNTERNEHMEN.
VORLÄUFIGE ERGEBNISSE.

1.1 MONATSBERICHT FÜR UNTERNEHMEN IM BERGBAU UND VERARBEITENDEN GEWERBE
1.1.3 LOHN- UND GEHALTSUMME SOWIE UMSATZ IM JANUAR 1991*)

•) OHNE DAS FRUEHERE BERLIN (OST).
VORLAEUFIGE ERGEBNISSE.

1 BERGBAU UND VERARBEITENDES GEWERBE
1.1 MONATSBERICHT FÜR UNTERNEHMEN IM BERGBAU UND VERARBEITENDEN GEWERBE
1.1.3 LOHN- UND GEHALTSUMME SOWIE UMSATZ IM FEBRUAR 1991*)

SYPRO- NUMMER	LAND HAUPTGRUPPE WIRTSCHAFTSGRUPPE	BRUTTOLOHN- UND -GEHALTSUMME			UMSATZ		VERÄNDERUNG ZUM VORMONAT
		INSGESAMT 1000 DM	VERÄNDERUNG ZUM VORMONAT VH	AUS EIGENEN ERZEUGNISSEN U. LEISTUNGEN	SONSTIGER UMSATZ 1000 DM	INSGESAMT	
	BERGBAU UND VERARBEITENDES GEWERBE INSGESAMT	2131228	-5.2	6800882	340167	7141049	-9.3
LAENDER							
	BRANDENBURG	380180	-1.8	1751462	69300	1820762	-6.5
	MECKLENBURG-VORPOMMERN	129613	5.6	335799	40871	376670	-4.5
	SACHSEN	721953	-3.3	2075734	98359	2174093	-6.6
	SACHSEN-ANHALT	516941	-3.2	1767016	70972	1837988	-9.1
	THUERINGEN	382641	-16.3	870871	60665	931536	-21.1
HAUPTGRUPPEN UND AUSGEWAHLTE WIRTSCHAFTSGRUPPEN							
21	BERGBAU	283187	19.3	1249122	26442	1275564	-2.1
	VERARBEITENDES GEWERBE ZUSAMMEN	1848041	-8.1	5551760	313725	5865485	-10.7
	GRUNDSTOFF- UND PRODUKTIONSGUETERGEWERBE	438952	-7.1	1779943	47682	1827625	-5.5
	DARUNTER:						
22	MINERALÖLVERARBEITUNG						
25	GEWINNUNG UND VERARBEITUNG VON STEINEN UND ERDEN	58302	-9.5	105143	5756	110899	-24.5
27	EISENSCHAFFENDE INDUSTRIE	71219	-5.1	283305	12492	295798	23.0
29	GIESSEREI	32732	-17.1	61837	2173	64010	-22.0
40	CHEMISCHE INDUSTRIE	158184	-5.7	634043	13266	647309	-8.0
	INVESTITIONSGUETER PRODUZIERENDES GEWERBE	921911	-8.0	1900908	137184	2038092	-18.9
	DARUNTER:						
31	STAHL- UND LEICHTMETALLBAU, SCHIENENFAHRZEUGBAU	96729	10.2	255872	14535	270407	40.1
32	MASCHINENBAU	376331	-9.6	775517	48215	823732	-23.1
33	STRASSENFAHRZEUGBAU, REP. VON KRAFTFAHRZEUGEN USW.	89056	-21.9	211688	41000	252688	-30.3
36	ELEKTROTECHNIK, REP. VON HAUSHALTSGERAETEN	195397	-7.4	448478	20281	468759	-16.0
37	FEINMECHANIK, OPTIK, HERST. VON UHREN	50209	-6.1	40998	4067	45065	-21.7
50	HERST. VON BÜEROMASCHINEN, ADV-GERAETEN UND -EINRICHTUNGEN	24075	-15.8	20194	2491	22685	-81.5
	VERBRAUCHSGUETER PRODUZIERENDES GEWERBE	327089	-8.6	660622	14955	675577	-1.6
	DARUNTER:						
54	HOLZVERARBEITUNG	55914	-9.3	154265	3573	157838	-18.8
57	DRUCKEREI, VERVIELFAELTIGUNG	27214	4.2	72129	1538	73667	-5.0
63	TEXTILGEWERBE	85422	-11.1	163089	3755	166844	13.7
	NAHRUNGS- UND GENUSSMITTELGEWERBE	160089	-9.6	1210287	113904	1324191	-7.5

*) OHNE DAS FRÜHERE BERLIN (OST).
VORLÄUFIGE ERGEBNISSE.

1 BERGBAU UND VERARBEITENDES GEWERBE
1.1 MONATSBERICHT FÜR UNTERNEHMEN IM BERGBAU UND VERARBEITENDEN GEWERBE
1.1.3 LOHN- UND GEHALTSUMME SOWIE UMSATZ IM MÄRZ 1991*)

SYPRO- NUMMER	LAND	BRUTTOLOHN- UND -GEHALTSUMME			UMSATZ		VERAENDERUNG ZUM VORMONAT
	HAUPTGRUPPE WIRTSCHAFTSGRUPPE	INSGESAMT	VERAENDERUNG ZUM VORMONAT	AUS EIGENEN ERZEUGNISSEN U. LEISTUNGEN	SONSTIGER UMSATZ	INSGESAMT	
		1000 DM	VH		1000 DM	VH	
	BERGBAU UND VERARBEITENDES GEWERBE INSGESAMT	2134934	0.2	7394521	414010	7808531	9.3
LAENDER							
	BRANDENBURG	366651	-3.6	1812404	79602	1892006	3.9
	MECKLENBURG-VORPOMMERN	151800	17.1	504632	70034	574666	52.6
	SACHSEN	733231	1.6	2242443	105151	2347634	8.0
	SACHSEN-ANHALT	496949	-3.8	1890288	86732	1977020	7.6
	THUERINGEN	386303	1.0	944754	72451	1017205	9.2
HAUPTGRUPPEN UND AUSGEWAHLTE WIRTSCHAFTSGRUPPEN							
21	BERGBAU	247993	-12.4	1146328	34928	1181256	-7.4
	VERARBEITENDES GEWERBE ZUSAMMEN	1886941	2.1	6248193	379082	6627275	13.0
	GRUNDSTOFF- UND PRODUKTIONSGUETERGEWERBE	455503	3.8	1961375	63722	2025097	10.8
	DARUNTER:						
22	MINERALOELVERARBEITUNG
25	GEWINNUNG UND VERARBEITUNG VON STEINEN UND ERDEN	67193	15.2	178033	9815	187848	69.4
27	EISENSCHAFFENDE INDUSTRIE	68186	-4.3	350820	14554	365374	23.5
29	GLASSEREI	33523	2.4	62070	13441	75511	18.0
40	CHEMISCHE INDUSTRIE	168782	6.7	677835	12936	690771	6.7
	INVESTITIONSGUETER PRODUZIERENDES GEWERBE	934408	1.4	2216067	149461	2365528	16.1
	DARUNTER:						
31	STAHL- UND LEICHTMETALLBAU, SCHIENENFAHRZEUGBAU	115100	19.0	389957	10460	400417	48.1
32	MASCHINENBAU	368695	-2.0	927975	52963	980938	19.1
33	STRASSENFAHRZEUGBAU, REP. VON KRAFTFAHRZEUGEN USW.	90700	1.8	227021	52833	279854	10.8
36	ELEKTROTECHNIK, REP. VON HAUSHALTSGERAETEN	198705	1.7	451188	19373	470561	0.4
37	FEINMECHANIK, OPTIK, HERST. VON UHREN	45103	-10.2	40757	3493	44250	-1.8
50	HERST. VON BÜEROMASCHINEN, ADV-GERAETEN UND -EINRICHTUNGEN	20924	-13.1	24458	2673	27131	19.6
	VERBRAUCHSGUETER PRODUZIERENDES GEWERBE	330522	1.0	713359	18297	731656	8.3
	DARUNTER:						
54	HOLZVERARBEITUNG	58906	5.4	164668	5241	169909	7.6
57	DRUCKEREI, Vervielfaeltigung	25916	-4.8	72693	330	73023	-0.9
63	TEXTILGEWERBE	86301	1.0	174203	6045	180248	8.0
	NAHRUNGS- UND GENUSSMITTELGEWERBE	166508	4.0	1357392	147602	1504994	13.7

*) OHNE DAS FRÜHERE BERLIN (OST).
VORLÄUFIGE ERGEBNISSE.

1 BERGBAU UND VERARBEITENDES GEWERBE
1.1 MONATSBERICHT FUER UNTERNEHMEN IM BERGBAU UND VERARBEITENDEN GEWERBE
1.1.3 LOHN- UND GEHALTSUMME SOWIE UMSATZ JANUAR - MAERZ 1991*)

SYPRO- NUMMER	LAND	BRUTTOLOHN-	UND -GEHALTSUMME	AUS EIGENEN	UMSATZ		VERAEND. ZUM
	HAUPTGRUPPE	INSGESAMT	VERAEND. ZUM	ERZEUGNISSEN	SONSTIGER	INSGESAMT	VORJAHRESZ.
	WIRTSCHAFTSGRUPPE	1000 DM	VORJAHRESZ.	U. LEISTUNGEN	UMSATZ		VORJAHRESZ.
			VH		1000 DM		VH
	BERGBAU UND VERARBEITENDES GEWERBE INSGESAMT	6513710	.	21702746	1117514	22820260	.

*) OHNE DAS FRUEHERE BERLIN (OST).
VORLAEFIGE ERGEBNISSE.

1 BERGBAU UND VERARBEITENDES GEWERBE

1.2 MONATSBERICHT FÜR BETRIEBE IM BERGBAU UND VERARBEITENDEN GEWERBE

1.2.1 BETRIEBE

1.2.1.1 BETRIEBE, BESCHÄFTIGTE UND GELEISTETE ARBEITERSTUNDEN IM JANUAR 1991*)

SYPRO- NUMMER	LAND	BETRIEBE	BESCHAEFTIGTE		GELEISTETE			
	HAUPTGRUPPE	INSGESAMT	ARBEITER	ANGE- STELLTE 1)	INSGESAMT	VERAENDERUNG ZUM VORMONAT	ARBEITERSTUNDEN	
	WIRTSCHAFTSGRUPPE			ANZAHL		VH	1000	VERAENDERUNG ZUM VORMONAT
	BERGBAU UND VERARBEITENDES GEWERBE INSGESAMT	7010	1314417	628858	1943275	.	146554	.
			LAENDER					
	BRANDENBURG	1024	202163	98870	301033	.	23064	.
	MECKLENBURG-VORPOMMERI	468	74143	35298	109441	.	8149	.
	SACHSEN	2522	465705	226112	691817	.	50069	.
	SACHSEN-ANHALT	1438	287971	135715	423686	.	35160	.
	THUERINGEN	1558	284435	132863	417298	.	30112	.
	HAUPTGRUPPEN UND AUSGEWAELTE WIRTSCHAFTSGRUPPEN							
21	BERGBAU	47	104610	34253	138863	.	13769	.
	VERARBEITENDES GEWERBE ZUSAMMEN	6963	1209807	594605	1804412	.	132785	.
	GRUNDSTOFF- UND PRODUKTIONSGUETERGEWERBE	1127	273482	128677	402159	.	31134	.
	DARUNTER:							
22	MINERALÖLVERARBEITUNG	12	12115	7192	19307	.	1682	.
25	GEWINNUNG UND VERARBEITUNG VON STEINEN UND ERDEN	432	45361	14990	60351	.	5584	.
27	EISENSCHAFFENDE INDUSTRIE	31	42038	19964	62002	.	4201	.
29	GLASSCHNEIDEREI	100	23909	9759	33668	.	2455	.
40	CHEMISCHE INDUSTRIE	209	89439	52545	141984	.	10600	.
	INVESTITIONSGUETER PRODUZIERENDES GEWERBE	2624	555669	333903	889572	.	59841	.
	DARUNTER:							
31	STAHL- UND LEICHTMETALLBAU, SCHIENENFAHRZEUGBAU	214	46070	25122	71192	.	5855	.
32	MASCHINENBAU	1065	212295	136200	348495	.	24412	.
33	STRASSENFAHRZEUGBAU, REP. VON KRAFTFAHRZEUGEN USW.	381	63179	31032	94211	.	5757	.
36	ELEKTROTECHNIK, REP. VON HAUSHALTSGERAETEN	530	126411	83746	210157	.	12941	.
37	FEINMECHANIK, OPTIK, HERST. VON UHREN	65	29235	20763	49998	.	2796	.
50	HERST. VON WERKZEUGMASCHINEN, ADV.-GERAETEN UND -EINRICHTUNGEN	19	21196	10944	32140	.	2138	.
	VERBRAUCHSGUETER PRODUZIERENDES GEWERBE	2084	275430	92156	367586	.	28048	.
	DARUNTER:							
54	HOLZVERARBEITUNG	544	40299	11750	52049	.	5173	.
57	DRUCKEREI, VERVIELFAELTIGUNG	123	10748	6348	17096	.	1413	.
63	TEXTILGEWERBE	400	81804	28793	110597	.	7108	.
	NAHRUNGS- UND GENUSSMITTELGEWERBE	1128	105226	39869	145095	.	13762	.

*) OHNE DAS FRÜHERE BERLIN (OST). - 1) EINSCHL. TÄTIGER INHABER UND MITINHABER SOWIE UNBEZAHLT MITHILFENDER FAMILIENANGEHÖRIGER.
VORLÄUFIGE ERGEBNISSE.

1 BERGBAU UND VERARBEITENDES GEWERBE
1.2 MONATSBERICHT FÜR BETRIEBE IM BERGBAU UND VERARBEITENDEN GEWERBE
1.2.1 BETRIEBE
1.2.1.1 BETRIEBE, BESCHÄFTIGTE UND GELEISTETE ARBEITERSTUNDEN IM FEBRUAR 1991*)

SYPRO- NUMMER	LAND	BETRIEBE	BESCHAEFTIGTE		VERAENDERUNG ZUM VORMONAT	GELEISTETE ARBEITERSTUNDEN			
	HAUPTGRUPPE WIRTSCHAFTSGRUPPE	INSGESAMT	ARBEITER ANZAHL	ANGE- STELLTE 1)		INSGESAMT	VERAENDERUNG ZUM VORMONAT	INSGESAMT	VERAENDERUNG ZUM VORMONAT
	BERGBAU UND VERARBEITENDES GEWERBE INSGESAMT	6840	1322272	632459	1954731	0.6	126976	-13.4	
	LAENDER								
	BRANDENBURG	1060	203016	97956	300972	-0.0	20830	-5.7	
	MECKLENBURG-VORPOMMERIN	499	80654	38571	119225	8.9	7491	-8.1	
	SACHSEN	2602	481751	235526	717277	3.7	44684	-10.8	
	SACHSEN-ANHALT	1103	282256	134502	416758	-1.6	28653	-18.5	
	THUERINGEN	1576	274595	125904	400499	-4.0	25318	-15.9	
	HAUPTGRUPPEN UND AUSGEWAHLTE WIRTSCHAFTSGRUPPEN								
21	BERGBAU	41	103690	33477	137167	-1.2	13046	-5.3	
	VERARBEITENDES GEWERBE ZUSAMMEN	6799	1218582	598982	1817564	0.7	113930	-14.2	
	GRUNDSTOFF- UND PRODUKTIONSGUETERGEWERBE	1097	268237	125234	393471	-2.2	26860	-13.7	
	DARUNTER:								
22	MINERALOELVERARBEITUNG	11	11776	7406	19182	-0.6	1560	-7.3	
25	GEWINNUNG UND VERARBEITUNG VON STEINEN UND ERDEN	427	45847	15138	60985	1.1	3714	-33.5	
27	EISENSCHAFFENDE INDUSTRIE	28	41305	19280	60585	-2.3	4127	-1.8	
29	GLASSERIE	102	23355	9545	32900	-2.3	2031	-17.3	
40	CHEMISCHE INDUSTRIE	204	88307	51209	139516	-1.7	9726	-8.2	
	INVESTITIONSGUETER PRODUZIERENDES GEWERBE	2563	567110	338401	905511	1.8	49679	-17.0	
	DARUNTER:								
31	STAHL- UND LEICHTMETALLBAU, SCHIENENFAHRZEUGBAU	221	46948	25722	72670	2.1	5294	-9.6	
32	MASCHINENBAU	1030	219133	140538	359671	3.2	19531	-20.0	
33	STRASSENFAHRZEUGBAU, REP. VON KRAFTFAHRZEUGEN USW.	353	58009	28890	86899	-7.8	4624	-19.7	
36	ELEKTROTECHNIK, REP. VON HAUSHALTSGERAETEN	529	130431	83394	213825	1.7	10592	-18.2	
37	FEINMECHANIK, OPTIK, HERST. VON UHREN	57	29257	20696	49953	-0.1	2207	-21.1	
50	HERST. VON BUEROMASCHINEN, ADV-GERAETEN UND -EINRICHTUNGEN	17	20051	10654	30705	-4.5	1771	-17.2	
	VERBRAUCHSGUETER PRODUZIERENDES GEWERBE	2066	279358	93074	372432	1.3	25534	-9.0	
	DARUNTER:								
54	HOLZVERARBEITUNG	531	41267	12351	53618	3.0	4519	-12.6	
57	DRUCKEREI, VERVIELFAELTIGUNG	119	11258	6931	18189	6.4	1346	-4.7	
63	TEXTILGEWERBE	404	81677	27489	109166	-1.3	6392	-10.1	
	NAHRUNGS- UND GENUSSMITTELGEWERBE	1073	103877	42273	146150	0.7	11857	-13.8	

*) OHNE DAS FRÜHERE BERLIN (OST). - 1) EINSCHL. TÄTIGER INHABER UND MITINHABER SOWIE UNBEZAHLT MITHELFFENDER FAMILIENANGEHÖRIGER.
VORLÄUFIGE ERGEBNISSE.

1 BERGBAU UND VERARBEITENDES GEWERBE

1.2 MONATSBERICHT FÜR BETRIEBE IM BERGBAU UND VERARBEITENDEN GEWERBE

1.2.1 BETRIEBE

1.2.1.1 BETRIEBE, BESCHÄFTIGTE UND GELEISTETE ARBEITERSTUNDEN IM MÄRZ 1991*)

SYPRD- NUMMER	LAND		BETRIEBE		BESCHAEFTIGTE		GELEISTETE ARBEITERSTUNDEN		
	HAUPTGRUPPE WIRTSCHAFTSGRUPPE		INSGESAMT	ARBEITER	ANGE- STELLTE 1)	INSGESAMT	VERAENDERUNG ZUM VORMONAT	INSGESAMT	VERAENDERUNG ZUM VORMONAT
					ANZAHL		VH		1000
	BERGBAU UND VERARBEITENDES GEWERBE	INSGESAMT	6931	1304821	620757	1925578	-1.5	124872	-1.7
		LAENDER							
	BRANDENBURG		1067	198377	98973	297350	-1.2	20327	-2.4
	MECKLENBURG-VORPOMMERN		559	86029	41767	127796	7.2	7951	6.1
	SACHSEN		2626	470541	226558	697099	-2.8	43276	-3.2
	SACHSEN-ANHALT		1104	279172	130968	410140	-1.6	28547	-0.4
	THUERINGEN		1575	270702	122491	393193	-1.8	24771	-2.2
	HAUPTGRUPPEN UND AUSGEWAELHTE WIRTSCHAFTSGRUPPEN								
21	BERGBAU		44	101477	32923	134400	-2.0	12896	-1.1
	VERARBEITENDES GEWERBE ZUSAMMEN		6887	1203344	587834	1791178	-1.5	111976	-1.7
	GRUNDSTOFF- UND PRODUKTIONSGUETERGEWERBE		1114	265261	122787	388048	-1.4	27056	0.7
	DARUNTER:								
22	MINERALOEL-VERARBEITUNG		10	11420	7290	18710	-2.5	1570	0.6
25	GEWINNUNG UND VERARBEITUNG VON STEINEN UND ERDEN		434	46151	14876	61027	0.1	4392	18.3
27	EISENSCHAFFENDE INDUSTRIE		30	40770	18811	59581	-1.7	4145	0.4
29	GIESSEREI		104	24810	10158	34968	6.3	2112	4.0
40	CHEMISCHE INDUSTRIE		206	85883	49818	135701	-2.7	9395	-3.4
	INVESTITIONSGUETER PRODUZIERENDES GEWERBE		2569	562479	332122	894601	-1.2	48136	-3.1
	DARUNTER:								
31	STAHL- UND LEICHTMETALLBAU, SCHIENENFAHRZEUGBAU		234	48734	26543	75277	3.6	5673	7.2
32	MASCHINENBAU		1014	213575	135790	349365	-2.9	18655	-4.5
33	STRASSENFAHRZEUGBAU, REP. VON KRAFTFAHRZEUGEN USW.		354	63284	31453	94737	9.0	5100	10.3
36	ELEKTROTECHNIK, REP. VON HAUSHALTSGERAETEN		523	124605	79365	203970	-4.6	9784	-7.6
37	FEINMECHANIK, OPTIK, HERST. VON UHREN		61	28918	20572	49490	-0.9	2115	-4.2
50	HERST. VON BUEROMASCHINEN, ADV-GERAETEN UND -EINRICHTUNGEN		18	22228	11185	33413	8.8	1431	-19.2
	VERBRAUCHSGUETER PRODUZIERENDES GEWERBE		2111	274539	91284	365823	-1.8	24941	-2.3
	DARUNTER:								
54	HOLZVERARBEITUNG		551	41437	12124	59561	-0.1	4535	0.4
57	DRUCKEREI, Vervielfaeltigung		123	10537	7180	17717	-2.6	1323	-1.7
63	TEXTILGEWERBE		412	81783	27102	108885	-0.3	6333	-0.9
	NAHRUNGS- UND GENUSSMITTELGEWERBE		1093	101065	41641	142706	-2.4	11843	-0.1

*) OHNE DAS FRÜHERE BERLIN (OST). - 1) EINSCHL. TÄTIGER INHABER UND MITINHABER SOWIE UNBEZAHLT MITHILFENDER FAMILIENANGEHÖRIGER.
VORLÄUFIGE ERGEBNISSE.

1 BERGBAU UND VERARBEITENDES GEWERBE

1.2 MONATSBERICHT FÜR BETRIEBE IM BERGBAU UND VERARBEITENDEN GEWERBE

1.2.1 BETRIEBE

1.2.1.1 BETRIEBE, BESCHÄFTIGTE UND GELEISTETE ARBEITERSTUNDEN JANUAR - MÄRZ 1991*)

SYPRD- NUMMER	LAND	BETRIEBE	BESCHAEFTIGTE		GELEISTETE			
	HAUPTGRUPPE WIRTSCHAFTSGRUPPE	INSGESAMT	ARBEITER	ANGE- STELLTE 1)	INSGESAMT	VERAEND. ZUM VORJAHRESZ.	ARBEITERSTUNDEN VERAEND. ZUM VORJAHRESZ.	
				ANZAHL		VH	1000	VH
	BERGBAU UND VERARBEITENDES GEWERBE INSGESAMT	6927	1313837	627358	1941195	.	398402	.
			LAENDER					
	BRANDENBURG	1050	201185	98600	299785	.	64221	.
	MECKLENBURG-VORPOMMERN	505	80275	38545	118821	.	23591	.
	SACHSEN	2583	472666	229399	702064	.	138029	.
	SACHSEN-ANHALT	1215	283133	133728	416861	.	92360	.
	THUERINGEN	1570	276577	127086	403663	.	80201	.
	HAUPTGRUPPEN UND AUSGEWAHLTE WIRTSCHAFTSGRUPPEN							
21	BERGBAU	44	103259	33551	136810	.	39711	.
	VERARBEITENDES GEWERBE ZUSAMMEN	6883	1210578	593807	1804385	.	358691	.
	GRUNDSTOFF- UND PRODUKTIONSGUETERGEWERBE	1113	268993	125566	394559	.	85050	.
	DARUNTER:							
22	MINERALOELVERARBEITUNG	11	11770	7296	19066	.	4812	.
25	GEWINNUNG UND VERARBEITUNG VON STEINEN UND ERDEN	431	45786	15001	60788	.	13690	.
27	EISENSCHAFFENDE INDUSTRIE	30	41371	19352	60723	.	12473	.
29	GIESSEREI	102	24025	9821	33845	.	6598	.
40	CHEMISCHE INDUSTRIE	206	87876	51191	139067	.	29721	.
	INVESTITIONSGUETER PRODUZIERENDES GEWERBE	2585	561753	334809	896561	.	157656	.
	DARUNTER:							
41	STAHL- UND LEICHTMETALLBAU, SCHIENENFAHRZEUGBAU	223	47251	25796	73046	.	16822	.
32	MASCHINENBAU	1036	215001	137509	352510	.	62598	.
33	STRASSENFAHRZEUGBAU, REP. VON KRAFTFAHRZEUGEN USW.	363	61491	30458	91949	.	15481	.
36	ELEKTROTECHNIK, REP. VON HAUSHALTSGERAETEN	527	127149	82168	209317	.	33317	.
37	FEINMECHANIK, OPTIK, HERST. VON UHREN	61	29137	20677	49814	.	7118	.
50	HERST. VON BUEROMASCHINEN, ADV-GERAETEN UND -EINRICHTUNGEN	18	21158	10928	32086	.	5340	.
	VERBRAUCHSGUETER PRODUZIERENDES GEWERBE	2087	276442	92171	368614	.	78523	.
	DARUNTER:							
54	HOLZVERARBEITUNG	542	41001	12075	53076	.	14227	.
57	DRUCKEREI, VERVIELFAELTIGUNG	122	10848	6820	17667	.	4082	.
63	TEXTILGEWERBE	405	81755	27795	109549	.	19833	.
	NAHRUNGS- UND GENUSSMITTELGEWERBE	1098	103389	41261	144650	.	37462	.

*) OHNE DAS FRÜHERE BERLIN (OST). - 1) EINSCHL. TÄTIGER INHABER UND MITINHABER SOWIE UNBEZAHLT MITHILFENDER FAMILIENANGEHÖRIGER.
VORLÄUFIGE ERGEBNISSE.

1 BERGBAU UND VERARBEITENDES GEWERBE

1.2 MONATSBERICHT FÜR BETRIEBE IM BERGBAU UND VERARBEITENDEN GEWERBE

1.2.1 BETRIEBE

1.2.1.2 LOHN- UND GEHALTSUMME SOWIE UMSATZ IM JANUAR 1991*)

SYPRD- NUMMER	LAND HAUPTGRUPPE WIRTSCHAFTSGRUPPE	BRUTTOLOHN- UND -GEHALTSUMME				UMSATZ			
		LOHN- SUMME	GEHALT- SUMME	INSGESAMT	VERÄND. Z. VORM. VH	INLAND	AUSLAND	INSGESAMT	VERÄND. Z. VORM. VH
		1000 DM	1000 DM				1000 DM		
	BERGBAU UND VERARBEITENDES GEWERBE INSGESAMT	1458545	866840	2325385	.	6998478	873579	7872057	.
LAENDER									
	BRANDENBURG	225092	137557	362649	.	1665858	111704	1777562	.
	MECKLENBURG-VORPOMMERN	84654	48327	132981	.	388957	29775	418732	.
	SACHSEN	517837	313094	830931	.	2333913	228974	2562887	.
	SACHSEN-ANHALT	329028	190048	519076	.	1685896	229134	1915030	.
	THUERINGEN	301934	177814	479748	.	923854	273992	1197846	.
HAUPTGRUPPEN UND AUSGEWAHLTE WIRTSCHAFTSGRUPPEN									
21	BERGBAU	166492	64610	231102	.	1100669	23415	1124084	.
	VERARBEITENDES GEWERBE ZUSAMMEN	1292053	802230	2094283	.	5897809	850164	6747973	.
	GRUNDSTOFF- UND PRODUKTIONSGÜTERGEWERBE	297554	180947	478501	.	1704669	227522	1932131	.
	DARUNTER:								
22	MINERALÖLVERARBEITUNG	15533	13548	29081	.	418610	21115	439725	.
25	GEWINNUNG UND VERARBEITUNG VON STEINEN UND ERDEN	48053	21356	69409	.	158060	830	158890	.
27	EISENSCHAFFENDE INDUSTRIE	45934	26092	72026	.	182059	56151	238210	.
29	GIESSEEREI	29509	12999	42508	.	86345	2087	88432	.
40	CHEMISCHE INDUSTRIE	95545	73519	169064	.	566838	118291	685125	.
	INVESTITIONSGÜTER PRODUZIERENDES GEWERBE	605388	436905	1042293	.	2193752	407468	2601220	.
	DARUNTER:								
31	STAHL- UND LEICHTMETALLBAU, SCHIENENFAHRZEUGBAU	63906	38041	101947	.	300575	3653	304228	.
32	MASCHINENBAU	242993	177885	420878	.	897074	150212	1047286	.
33	STRASSENFAHRZEUGBAU, REP. VON KRAFTFAHRZEUGEN USW.	65548	42490	108038	.	247064	56837	303901	.
36	ELEKTROTECHNIK, REP. VON HAUSHALTSGERÄTEN	122839	104876	227715	.	527368	73548	600916	.
37	FEINMECHANIK, OPTIK, HERST. VON UHREN	26941	25768	52709	.	32302	20392	52694	.
50	HERST. VON BÜROMASCHINEN, ADV-GERÄTEN UND -EINRICHTUNGEN	17734	14805	32539	.	43154	85065	128219	.
	VERBRAUCHSGÜTER PRODUZIERENDES GEWERBE	260895	126598	387493	.	594508	131846	726354	.
	DARUNTER:								
54	HOLZVERARBEITUNG	46093	21594	67687	.	147571	51083	198654	.
57	DRUCKEREI, VIELFACHTIGUNG	16247	12523	28770	.	73386	6949	80335	.
63	TEXTILGEWERBE	63453	32482	95935	.	127678	16158	143836	.
	NAHRUNGS- UND GENUSSMITTELGEWERBE	128216	57780	185996	.	1404880	83328	1488208	.

*) OHNE DAS FRÜHERE BERLIN (OST).
VORLÄUFIGE ERGEBNISSE.

1 BERGBAU UND VERARBEITENDES GEWERBE
1.2 MONATSBERICHT FÜR BETRIEBE IM BERGBAU UND VERARBEITENDEN GEWERBE
1.2.1 BETRIEBE
1.2.1.2 LOHN- UND GEHALTSUMME SOWIE UMSATZ IM FEBRUAR 1991*)

SYPRO- NUMMER	LAND HAUPTGRUPPE WIRTSCHAFTSGRUPPE	BRUTTOLOHN- UND -GEHALTSUMME				UMSATZ			
		LOHN- SUMME	GEHALT- SUMME	INSGESAMT	VERÄEND. Z. VORM.	INLAND	AUSLAND	INSGESAMT	VERÄEND. Z. VORM.
		1000 DM	1000 DM		VH		1000 DM		VH
	BERGBAU UND VERARBEITENDES GEWERBE INSGESAMT	1304416	840350	2144766	-7.8	6447085	645392	7092477	-9.9
LAENDER									
	BRANDENBURG	216923	139928	356851	-1.6	1555195	100168	1655363	-6.9
	MECKLENBURG-VORPOMMERN	85093	54131	139224	4.7	358325	52253	410578	-1.9
	SACHSEN	463274	308068	771342	-7.2	2131035	183197	2314232	-9.7
	SACHSEN-ANHALT	290079	180040	470119	-9.4	1538973	178284	1717257	-10.3
	THUERINGEN	249047	158183	407230	-15.1	863557	131490	995047	-16.9
HAUPTGRUPPEN UND AUSGEWÄHLTE WIRTSCHAFTSGRUPPEN									
21	BERGBAU	166891	65176	232067	0.4	1072491	40499	1112990	-1.0
	VERARBEITENDES GEWERBE ZUSAMMEN	1137525	775174	1912699	-8.7	5374594	604893	5979487	-11.4
	GRUNDSTOFF- UND PRODUKTIONSGÜTERGEWERBE	265261	173952	439213	-8.2	1565564	241965	1807533	-6.5
	DARUNTER:								
22	MINERALÖLVERARBEITUNG	14481	12729	27210	-6.4	374433	18336	392769	-10.7
25	GEWINNUNG UND VERARBEITUNG VON STEINEN UND ERDEN	40290	21066	61356	-11.6	113685	2213	115898	-27.1
27	EISENSCHAFFENDE INDUSTRIE	42594	25697	68291	-5.2	214147	71170	285317	19.8
29	GIESSEIREI	24464	11982	36446	-14.3	68039	1644	69683	-21.2
40	CHEMISCHE INDUSTRIE	87284	71205	158489	-6.3	513351	125438	638789	-6.8
	INVESTITIONSGÜTER PRODUZIERENDES GEWERBE	529538	419318	948856	-9.0	1843704	211125	2054829	-21.0
	DARUNTER:								
31	STAHL- UND LEICHTMETALLBAU, SCHIENENFAHRZEUGBAU	59803	36800	96603	-5.2	257830	3977	261807	-13.9
32	MASCHINENBAU	209133	171849	380982	-9.5	731016	88016	819032	-21.8
33	STRASSENFAHRZEUGBAU, REP. VON KRAFTFAHRZEUGEN USW.	49016	36059	85075	-21.3	220342	21435	241777	-20.4
36	ELEKTROTECHNIK, REP. VON HAUSHALTSGERÄTEN	110414	99662	210076	-7.7	428280	56480	484760	-19.3
37	FEINMECHANIK, OPTIK, HERST. VON UHREN	23675	24726	48401	-8.2	34132	9802	43934	-16.6
50	HERST. VON BÜROMASCHINEN, ADV-GERÄTEN UND -EINRICHTUNGEN	13103	13983	27086	-16.8	24930	1435	26365	-79.4
	VERBRAUCHSGÜTER PRODUZIERENDES GEWERBE	232398	125105	357503	-7.7	657147	85470	742617	2.2
	DARUNTER:								
54	HOLZVERARBEITUNG	42060	19239	61299	-9.4	155041	14860	169901	-14.5
57	DRUCKEREI, VERVIELFÄLTIGUNG	16277	15637	31914	10.9	81226	4280	85506	6.4
63	TEXTILGEWERBE	54320	29639	83959	-12.5	142848	24981	167829	16.7
	NAHRUNGS- UND GENUSSMITTELGEWERBE	110328	56799	167127	-10.1	1308179	66329	1374508	-7.6

*) OHNE DAS FRÜHERE BERLIN (OST).
VORLÄUFIGE ERGEBNISSE.

1 BERGBAU UND VERARBEITENDES GEWERBE
1.2 MONATSBERICHT FÜR BETRIEBE IM BERGBAU UND VERARBEITENDEN GEWERBE
1.2.1 BETRIEBE
1.2.1.2 LOHN- UND GEHALTSUMME SOWIE UMSATZ IM MÄRZ 1991*)

SYPRO- NUMMER	LAND HAUPTGRUPPE WIRTSCHAFTSGRUPPE	BRUTTOLOHN- UND -GEHALTSUMME				UMSATZ			
		LOHN- SUMME	GEHALT- SUMME 1000 DM	INSGESAMT	VERÄND. Z. VORM. VH	INLAND	AUSLAND 1000 DM	INSGESAMT	VERÄND. Z. VORM. VH
	BERGBAU UND VERARBEITENDES GEWERBE INSGESAMT	1323217	831761	2154978	0.5	6897764	825596	7723360	8.9
LAENDER									
	BRANDENBURG	214238	132720	346958	-2.8	1618015	123188	1741203	5.2
	MECKLENBURG-VORPOMMERN	96393	59772	156165	12.2	491749	70559	562308	37.0
	SACHSEN	466633	299405	766038	-0.7	2225186	233589	2458775	6.2
	SACHSEN-ANHALT	296318	185238	481556	2.4	1608704	282681	1891385	10.1
	THÜRINGEN	249635	154626	404261	-0.7	954110	115579	1069689	7.5
HAUPTGRUPPEN UND AUSGEWÄHLTE WIRTSCHAFTSGRUPPEN									
21	BERGBAU	159922	60903	220825	-4.8	968340	39896	1008236	-9.4
	VERARBEITENDES GEWERBE ZUSAMMEN	1163295	770858	1934153	1.1	5929424	785700	6715124	12.3
	GRUNDSTOFF- UND PRODUKTIONSGÜTERGEWERBE	280375	178225	458600	4.4	1734420	274834	2009254	11.2
	DARUNTER:								
22	MINERALÖLVERARBEITUNG	14535	13064	27599	1.4	322992	27325	350317	-10.8
25	GEWINNUNG UND VERARBEITUNG VON STEINEN UND ERDEN	47332	22122	69454	13.2	191584	2988	194572	67.9
27	EISENSCHAFFENDE INDUSTRIE	42452	24362	66814	-2.1	273030	81301	354331	24.2
29	GLASSEREI	26292	12701	38993	7.0	80379	3400	83779	20.2
40	CHEMISCHE INDUSTRIE	92000	75476	167476	5.7	546529	134784	681313	6.7
	INVESTITIONSGÜTER PRODUZIERENDES GEWERBE	532074	408655	940729	-0.9	2021502	367846	2389350	16.3
	DARUNTER:								
31	STAHL- UND LEICHTMETALLBAU, SCHIENENFAHRZEUGBAU	63936	40179	104115	7.8	293576	107488	401064	53.2
32	MASCHINENBAU	205348	163838	369186	-3.1	841833	147349	989182	20.8
33	STRASSENFAHRZEUGBAU, REP. VON KRAFTFAHRZEUGEN USW.	55190	37994	93184	9.5	256965	24884	281849	16.6
36	ELEKTROTECHNIK, REP. VON HAUSHALTSGERÄTEN	106904	95047	201951	-3.9	427351	39504	466855	-3.7
37	FEINMECHANIK, OPTIK, HERST. VON UHREN	22133	22981	45114	-6.8	35107	9109	44216	0.6
50	HERST. VON BÜROMASCHINEN, ADV.-GERÄTEN UND -EINRICHTUNGEN	13389	13204	26593	-1.8	30107	2652	32759	24.3
	VERBRAUCHSGÜTER PRODUZIERENDES GEWERBE	236125	125697	361822	1.2	712839	81244	794083	6.9
	DARUNTER:								
54	HOLZVERARBEITUNG	43885	19254	63139	3.0	165079	12613	177692	4.6
57	DRUCKEREI, VIELFÄLTIGUNG	17034	15544	32578	2.1	88534	7097	95631	11.8
63	TEXTILGEWERBE	56517	29681	86198	2.7	155353	21777	177130	5.5
	NAHRUNGS- UND GENUSSMITTELGEWERBE	114721	58281	173002	3.5	1460663	61774	1522437	10.8

*) OHNE DAS FRÜHERE BERLIN (OST).
VORLÄUFIGE ERGEBNISSE.

1 BERGBAU UND VERARBEITENDES GEWERBE
1.2 MONATSBERICHT FÜR BETRIEBE IM BERGBAU UND VERARBEITENDEN GEWERBE
1.2.1 BETRIEBE
1.2.1.2 LOHN- UND GEHALTSUMME SOWIE UMSATZ JANUAR - MÄRZ 1991*)

SYPRD- NUMMER	LAND HAUPTGRUPPE WIRTSCHAFTSGRUPPE	BRUTTOLOHN- UND -GEHALTSUMME				UMSATZ			
		LOHN- SUMME	GEHALT- SUMME	INSGESAMT	VERAEND. Z. VORJZ.	INLAND	AUSLAND	INSGESAMT	VERAEND. Z. VORJZ.
		1000 DM	1000 DM		VH		1000 DM		VH
	BERGBAU UND VERARBEITENDES GEWERBE INSGESAMT	4086178	2538951	6625129	.	20343327	2344567	22687894	.
LAENDER									
	BRANDENBURG	656253	410205	1066458	.	4839068	335060	5174128	.
	MECKLENBURG-VORPOMMERN	266140	162230	428370	.	1239031	152587	1391618	.
	SACHSEN	1447744	920567	2368311	.	6690134	645760	7335894	.
	SACHSEN-ANHALT	915425	555326	1470751	.	4833573	690099	5523672	.
	THUERINGEN	800616	490623	1291239	.	2741521	521061	3262582	.
HAUPTGRUPPEN UND AUSGEWÄHLTE WIRTSCHAFTSGRUPPEN									
21	BERGBAU	493305	190689	683994	.	3141500	103810	3245310	.
	VERARBEITENDES GEWERBE ZUSAMMEN	3592873	2348262	5941135	.	17201827	2240757	19442584	.
	GRUNDSTOFF- UND PRODUKTIONSGÜTERGEWERBE	843190	533124	1376314	.	5004653	744325	5748978	.
	DARUNTER:								
22	MINERALÖLVERARBEITUNG	44549	39341	83890	.	1116035	66776	1182811	.
25	GEWINNUNG UND VERARBEITUNG VON STEINEN UND ERDEN	135675	64544	200219	.	463329	6031	469360	.
27	EISENSCHAFFENDE INDUSTRIE	130990	76171	207161	.	669236	208622	877858	.
29	GLASSCHNEIDEREI	80265	37682	117947	.	234763	7131	241894	.
40	CHEMISCHE INDUSTRIE	274829	220200	495029	.	1626718	378513	2005231	.
	INVESTITIONSGÜTER HERSTELLERISCHES GEWERBE	1667000	1264878	2931878	.	6058958	986441	7045395	.
	DARUNTER:								
31	STAHL- UND LECHTMETALLBAU, SCHIENENFAHRZEUGBAU	187645	115020	302665	.	851981	115118	967099	.
32	MASCHINENBAU	657474	513572	1171046	.	2469923	385577	2855500	.
33	STRASSENFAHRZEUGBAU, REP. VON KRAFTFAHRZEUGEN USW.	169754	116543	286297	.	724371	103156	827527	.
36	ELEKTROTECHNIK, REP. VON HAUSHALTSGERÄTEN	340157	299585	639742	.	1382999	169532	1552531	.
37	FEINMECHANIK, OPTIK, HERST. VON UHREN	72749	73475	146224	.	101541	39303	140844	.
50	HERST. VON BÜROMASCHINEN, ADV.-GERÄTEN UND -EINRICHTUNGEN	44226	41992	86218	.	98191	89152	187343	.
	VERBRAUCHSGÜTER HERSTELLERISCHES GEWERBE	729418	377400	1106818	.	1964494	298560	2263054	.
	DARUNTER:								
54	HOLZVERARBEITUNG	132038	60087	192125	.	467691	78556	546247	.
57	DRUCKEREI, Vervielfältigung	49558	43704	93262	.	243146	18326	261472	.
63	TEXTILGEWERBE	174290	91802	266092	.	425879	62916	488795	.
	NAHRUNGS- UND GENUSSMITTELGEWERBE	353265	172860	526125	.	4173722	211431	4385153	.

*) OHNE DAS FRÜHERE BERLIN (OST).
VORLÄUFIGE ERGEBNISSE.

1 BERGBAU UND VERARBEITENDES GEWERBE

1.2 MONATSBERICHT FÜR BETRIEBE IM BERGBAU UND VERARBEITENDEN GEWERBE

1.2.2 ERGEBNISSE FÜR FACHLICHE BETRIEBSTEILE

1.2.2.1 FACHLICHE BETRIEBSTEILE UND BESCHÄFTIGTE IM JANUAR 1991*)

SYPRO- NUMMER	LAND HAUPTGRUPPE WIRTSCHAFTSGRUPPE	BETRIEBSTEILE		BESCHÄFTIGTE		VERÄNDERUNG ZUM VORMONAT VH
		INSGESAMT	ARBEITER ANZAHL	ANGESTELLTE 1)	INSGESAMT	
	BERGBAU UND VERARBEITENDES GEWERBE INSGESAMT	7975	1270536	594026	1864562	.
	LAENDER					
	BRANDENBURG	1114	195946	94462	290408	.
	MECKLENBURG-VORPOMMERN	508	71006	32219	103225	.
	SACHSEN	2876	453887	215059	668946	.
	SACHSEN-ANHALT	1603	274988	127945	402933	.
	THÜRINGEN	1874	274709	124341	399050	.
	HAUPTGRUPPEN UND AUSGEWÄHLTE WIRTSCHAFTSGRUPPEN					
21	BERGBAU	47	104193	33941	138134	.
	VERARBEITENDES GEWERBE ZUSAMMEN	7928	1166343	560085	1726428	.
	GRUNDSTOFF- UND PRODUKTIONSGÜTERGEWERBE	1293	244945	110123	355068	.
	DARUNTER:					
22	MINERALÖLVERARBEITUNG	12	10276	6036	16312	.
25	GEWINNUNG UND VERARBEITUNG VON STEINEN UND ERDEN	489	42503	13377	55880	.
27	EISENSCHAFFENDE INDUSTRIE	34	27899	12620	40515	.
29	GLASSEREI	140	26208	9726	35934	.
40	CHEMISCHE INDUSTRIE	245	78243	45351	123554	.
	INVESTITIONSGÜTER PRODUZIERENDES GEWERBE	3146	547026	322073	869099	.
	DARUNTER:					
31	STAHL- UND LEICHTMETALLBAU, SCHIENENFAHRZEUGBAU	279	43690	23173	66853	.
32	MASCHINENBAU	1206	214115	137038	351153	.
33	STRASSENFAHRZEUGBAU, REP. VON KRAFTFAHRZEUGEN USW.	446	59388	27893	87281	.
36	ELEKTROTECHNIK, REP. VON HAUSHALTSGERÄTEN	634	127298	83394	210692	.
37	FEINMECHANIK, OPTIK, HERST. VON UHREN	80	21600	13874	35474	.
50	HERST. VON BÜROMASCHINEN, ADV.-GERÄTEN UND -EINRICHTUNGEN	24	18975	9366	28341	.
	VERBRAUCHSGÜTER PRODUZIERENDES GEWERBE	2309	273553	90928	364481	.
	DARUNTER:					
54	HOLZVERARBEITUNG	610	39813	11489	51302	.
57	DRUCKEREI, VERVIELFÄLTIGUNG	127	10728	6323	17051	.
63	TEXTILGEWERBE	430	81393	28615	110008	.
	NAHRUNGS- UND GENUSSMITTELGEWERBE	1180	100819	36961	137780	.

*) OHNE DAS FRÜHERE BERLIN (OST). - 1) EINSCHL. TÄTIGER INHABER UND MITINHABER SOWIE UNBEZAHLT MITHILFENDER FAMILIENANGEHÖRIGER.
VORLÄUFIGE ERGEBNISSE.

1 BERGBAU UND VERARBEITENDES GEWERBE
1.2 MONATSBERICHT FÜR BETRIEBE IM BERGBAU UND VERARBEITENDEN GEWERBE
1.2.2 ERGEBNISSE FÜR FACHLICHE BETRIEBSTEILE
1.2.2.1 FACHLICHE BETRIEBSTEILE UND BESCHÄFTIGTE IM FEBRUAR 1991*)

SYPRO- NUMMER	LAND HAUPTGRUPPE WIRTSCHAFTSGRUPPE	BETRIEBSTEILE		BESCHÄFTIGTE		VERÄNDERUNG ZUM VORMONAT VH
		INSGESAMT	ARBEITER	ANGESTELLTE 1) ANZAHL	INSGESAMT	
	BERGBAU UND VERARBEITENDES GEWERBE INSGESAMT	7866	1274708	596324	1871032	0.3
LAENDER						
	BRANDENBURG	1155	197124	93452	290576	0.1
	MECKLENBURG-VORPOMMERN	547	74957	34665	109622	6.2
	SACHSEN	2973	469326	224302	693628	3.7
	SACHSEN-ANHALT	1279	267965	125509	393474	-2.3
	THÜRINGEN	1912	265336	118396	383732	-3.8
HAUPTGRUPPEN UND AUSGEWÄHLTE WIRTSCHAFTSGRUPPEN						
21	BERGBAU	41	103162	32891	136053	-1.5
	VERARBEITENDES GEWERBE ZUSAMMEN	7825	1171546	563433	1734979	0.5
	GRUNDSTOFF- UND PRODUKTIONSGÜTERGEWERBE	1279	240414	108025	348439	-1.9
	DARUNTER:					
22	MINERALÖLVERARBEITUNG	10	9782	6084	15866	-2.7
25	GEWINNUNG UND VERARBEITUNG VON STEINEN UND ERDEN	483	42466	13399	55865	-0.0
27	EISENSCHAFFENDE INDUSTRIE	31	27366	12239	39605	-2.3
29	GIESSEREI	144	25567	9884	35451	-1.3
40	CHEMISCHE INDUSTRIE	244	76506	43673	120181	-2.8
	INVESTITIONSGÜTER PRODUZIERENDES GEWERBE	3113	554377	324545	878922	1.1
	DARUNTER:					
31	STAHL- UND LEICHTMETALLBAU, SCHIENENFAHRZEUGBAU	295	44808	23649	68457	2.4
32	MASCHINENBAU	1180	220920	140664	361584	3.0
33	STRASSENFAHRZEUGBAU, REP. VON KRAFTFAHRZEUGEN USW.	419	52377	25287	77664	-11.0
36	ELEKTROTECHNIK, REP. VON HAUSHALTSGERÄTEN	650	131857	83773	215630	2.3
37	FEINMECHANIK, OPTIK, HERST. VON UHREN	75	23019	15062	38081	7.3
50	HERST. VON BÜROMASCHINEN, ADV-GERÄTEN UND -EINRICHTUNGEN	23	17855	9151	27006	-4.7
	VERBRAUCHSGÜTER PRODUZIERENDES GEWERBE	2310	278455	92114	370569	1.7
	DARUNTER:					
54	HOLZVERARBEITUNG	603	41372	12210	53582	4.4
57	DRUCKEREI, VERVIELFÄLTIGUNG	123	11209	6851	18060	5.9
63	TEXTILGEWERBE	441	79483	26598	106081	-3.6
	NAHRUNGS- UND GENUSSMITTELGEWERBE	1123	98300	38749	137049	-0.5

*) OHNE DAS FRÜHERE BERLIN (OST). - 1) EINSCHL. TÄTIGER INHABER UND MITINHABER SOWIE UNBEZAHLT MITHILFENDER FAMILIENANGEHÖRIGER.
VORLÄUFIGE ERGEBNISSE.

1 BERGBAU UND VERARBEITENDES GEWERBE
1.2 MONATSBERICHT FUER BETRIEBE IM BERGBAU UND VERARBEITENDEN GEWERBE
1.2.2 ERGEBNISSE FUER FACHLICHE BETRIEBSTEILE
1.2.2.1 FACHLICHE BETRIEBSTEILE UND BESCHAEFTIGTE IM MAERZ 1991*)

SYPRO- NUMMER	LAND	BETRIEBSTEILE		BESCHAEFTIGTE		VERAENDERUNG ZUM VORMONAT VH
	HAUPTGRUPPE WIRTSCHAFTSGRUPPE	INSGESAMT	ARBEITER	ANGESTELLTE 1) ANZAHL	INSGESAMT	
	BERGBAU UND VERARBEITENDES GEWERBE INSGESAMT	7994	1256647	584833	1841480	-1.6
	LAENDER					
	BRANDENBURG	1167	191877	94465	286342	-1.5
	MECKLENBURG-VORPOMMERN	622	80569	37694	118263	7.9
	SACHSEN	2996	457991	215239	673230	-2.9
	SACHSEN-ANHALT	1297	265761	122275	388036	-1.4
	THUERINGEN	1912	260449	115160	375609	-2.1
	HAUPTGRUPPEN UND AUSGEWAHLTE WIRTSCHAFTSGRUPPEN					
21	BERGBAU	46	101387	32893	134280	-1.3
	VERARBEITENDES GEWERBE ZUSAMMEN	7948	1155260	551940	1707200	-1.6
	GRUNDSTOFF- UND PRODUKTIONSGUETERGEWERBE	1298	234893	103321	338214	-2.9
	DARUNTER:					
22	MINERALOELVERARBEITUNG	10	9507	5968	15475	-2.5
25	GEWINNUNG UND VERARBEITUNG VON STEINEN UND ERDEN	503	42943	13241	56184	0.6
27	EISENSCHAFFENDE INDUSTRIE	31	26442	11567	38009	-4.0
29	GIesserei	143	25360	8458	33818	-4.6
40	CHEMISCHE INDUSTRIE	240	74027	42402	116429	-3.1
	INVESTITIONSGUETER PRODUZIERENDES GEWERBE	3136	551392	320257	871649	-0.8
	DARUNTER:					
31	STAHL- UND LEICHTMETALLBAU, SCHIENENFAHRZEUGBAU	307	48037	25093	73130	6.8
32	MASCHINENBAU	1178	215804	136743	352547	-2.5
33	STRASSENFAHRZEUGBAU, REP. VON KRAFTFAHRZEUGEN USW.	416	57003	26980	83983	8.1
36	ELEKTROTECHNIK, REP. VON HAUSHALTSGERAETEN	652	125781	79153	204934	-5.0
37	FEINMECHANIK, OPTIK, HERST. VON UHREN	83	23041	15313	38354	0.7
50	HERST. VON BUEROMASCHINEN, ADV-GERAETEN UND -EINRICHTUNGEN	23	18668	9040	27708	2.6
	VERBRAUCHSGUETER PRODUZIERENDES GEWERBE	2364	273350	90199	363549	-1.9
	DARUNTER:					
54	HOLZVERARBEITUNG	621	41230	11923	53153	-0.8
57	DRUCKEREI, Vervielfaeltigung	127	10496	7101	17597	-2.6
63	TEXTILGEWERBE	458	81651	26925	108576	2.4
	NAHRUNGS- UND GENUSSMITTELGEWERBE	1150	95625	38163	133788	-2.4

*) OHNE DAS FRUEHERE BERLIN (OST). - 1) EINSCHL TAETIGER INHABER UND MITINHABER SOWIE UNBEZAHLT MITHELFENDER FAMILIENANGEHOERIGER.
VORLAEUFIGE ERGEBNISSE.

1 BERGBAU UND VERARBEITENDES GEWERBE

1.2 MONATSBERICHT FÜR BETRIEBE IM BERGBAU UND VERARBEITENDEN GEWERBE

1.2.2 ERGEBNISSE FÜR FACHLICHE BETRIEBSTEILE

1.2.2.1 FACHLICHE BETRIEBSTEILE UND BESCHÄFTIGTE JANUAR - MÄRZ 1991*)

SYPRG- NUMMER	LAND HAUPTGRUPPE WIRTSCHAFTSGRUPPE	BETRIEBSTEILE		BESCHÄFTIGTE		VERÄND. ZUM VORJAHRESZ. VH
		INSGESAMT	ARBEITER ANZAHL	ANGESTELLTE 1)	INSGESAMT	
	BERGBAU UND VERARBEITENDES GEWERBE INSGESAMT	7945	1267297	591728	1859025	.
	LÄNDER					
	BRANDENBURG	1145	194982	94126	289109	.
	MECKLENBURG-VORPOMMERN	559	75511	34859	110370	.
	SACHSEN	2948	460401	218200	678601	.
	SACHSEN-ANHALT	1393	269571	125243	394614	.
	THÜRINGEN	1899	266831	119299	386130	.
	HAUPTGRUPPEN UND AUSGEWÄHLTE WIRTSCHAFTSGRUPPEN					
21	BERGBAU	45	102914	33242	136156	.
	VERARBEITENDES GEWERBE ZUSAMMEN	7900	1164383	558486	1722869	.
	GRUNDSTOFF- UND PRODUKTIONSGÜTERGEWERBE	1290	240084	107156	347240	.
	DARUNTER:					
22	MINERALÖLVERARBEITUNG	11	9855	6029	15884	.
25	GEWINNUNG UND VERARBEITUNG VON STEINEN UND ERDEN	492	42637	13339	55976	.
27	EISENSCHAFFENDE INDUSTRIE	32	27236	12142	39378	.
29	GLASSEREI	142	25712	9356	35068	.
40	CHEMISCHE INDUSTRIE	243	76259	43809	120062	.
	INVESTITIONSGÜTER PRODUZIERENDES GEWERBE	3132	550932	322292	873223	.
	DARUNTER:					
31	STAHL- UND LEICHTMETALLBAU, SCHIENENFAHRZEUGBAU	294	45508	23972	69480	.
32	MASCHINENBAU	1188	216946	138148	355095	.
33	STRASSENFAHRZEUGBAU, REP. VON KRAFTFAHRZEUGEN USW.	428	56256	26720	82976	.
36	ELEKTROTECHNIK, REP. VON HAUSHALTSGERÄTEN	645	128312	82107	210419	.
37	FEINMECHANIK, OPTIK, HERST. VON UHREN	79	22553	14750	37303	.
50	HERST. VON BÜROMASCHINEN, ADV.-GERÄTEN UND -EINRICHTUNGEN	23	18499	9186	27685	.
	VERBRAUCHSGÜTER PRODUZIERENDES GEWERBE	2328	275119	91080	366200	.
	DARUNTER:					
54	HOLZVERARBEITUNG	611	40805	11874	52679	.
57	DRUCKEREI, VERVIELFÄLTIGUNG	126	10811	6758	17569	.
63	TEXTILGEWERBE	443	80842	27379	108222	.
	NAHRUNGS- UND GENUSSMITTELGEWERBE	1151	98248	37958	136206	.

*) OHNE DAS FRÜHERE BERLIN (OST). - 1) EINSCHL. TÄTIGER INHABER UND MITINHABER SOWIE UNBEZAHLT MITHILFENDER FAMILIENANGEHÖRIGER.
VORLÄUFIGE ERGEBNISSE.

1 BERGBAU UND VERARBEITENDES GEWERBE

1.2 MONATSBERICHT FÜR BETRIEBE IM BERGBAU UND VERARBEITENDEN GEWERBE

1.2.2 ERGEBNISSE FÜR FACHLICHE BETRIEBSTEILE

1.2.2.2 UMSATZ IM JANUAR 1991*)

SYPRO- NUMMER	LAND HAUPTGRUPPE WIRTSCHAFTSGRUPPE	UMSATZ		INSGESAMT	VERÄNDERUNG ZUM VORMONAT VH
		INLAND	AUSLAND 1000 DM		
	BERGBAU UND VERARBEITENDES GEWERBE INSGESAMT	6795736	842308	7639044	.
	LAENDER				
	BRANDENBURG	1637606	111666	1749272	.
	MECKLENBURG-VORPOMMERN	363727	29407	393134	.
	SACHSEN	2280637	227741	2508378	.
	SACHSEN-ANHALT	1628961	227552	1856533	.
	THÜRINGEN	884785	245942	1130727	.
	HAUPTGRUPPEN UND AUSGEWÄHLTE WIRTSCHAFTSGRUPPEN				
21	BERGBAU	1095477	23415	1118892	.
	VERARBEITENDES GEWERBE ZUSAMMEN	5700259	818893	6519152	.
	GRUNDSTOFF- UND PRODUKTIONSGÜTERGEWERBE	1655003	224330	1879333	.
	DARUNTER:				
22	MINERALÖLVERARBEITUNG	360478	14999	375477	.
25	GEWINNUNG UND VERARBEITUNG VON STEINEN UND ERDEN	155043	830	155873	.
27	EISENSCHAFFENDE INDUSTRIE	154381	53572	208353	.
29	GIESSEREI	93585	2404	95989	.
40	CHEMISCHE INDUSTRIE	604181	124006	728187	.
	INVESTITIONSGÜTER PRODUZIERENDES GEWERBE	2156345	417455	2573800	.
	DARUNTER:				
31	STAHL- UND LEICHTMETALLBAU, SCHIENENFAHRZEUGBAU	288813	3474	292287	.
32	MASCHINENBAU	882686	152078	1034764	.
33	STRASSENFAHRZEUGBAU, REP. VON KRAFTFAHRZEUGEN USW.	222350	56684	279034	.
36	ELEKTROTECHNIK, REP. VON HAUSHALTSGERÄTEN	519890	73596	593486	.
37	FEINMECHANIK, OPTIK, HERST. VON UHREN	26530	16096	42626	.
60	HERST. VON BÜROMASCHINEN, ADV.-GERÄTEN UND -EINRICHTUNGEN	31219	58237	89456	.
	VERBRAUCHSGÜTER PRODUZIERENDES GEWERBE	589226	132257	721483	.
	DARUNTER:				
54	HOLZVERARBEITUNG	144728	51243	195971	.
57	DRUCKEREI, VIELFÄLTIGUNG	71274	6946	78220	.
63	TEXTILGEWERBE	125421	16157	141578	.
	NAHRUNGS- UND GENUSSMITTELGEWERBE	1341078	83122	1424200	.

*) OHNE DAS FRÜHERE BERLIN (OST).
VORLÄUFIGE ERGEBNISSE.

1 BERGBAU UND VERARBEITENDES GEWERBE
1.2 MONATSBERICHT FÜR BETRIEBE IM BERGBAU UND VERARBEITENDEN GEWERBE
1.2.2 ERGEBNISSE FÜR FACHLICHE BETRIEBSTEILE
1.2.2.2 UMSATZ IM FEBRUAR 1991*)

SYPRD- NUMMER	LAND		UMSATZ		VERÄNDERUNG ZUM VORMONAT VH
	HAUPTGRUPPE	WIRTSCHAFTSGRUPPE	INLAND	AUSLAND 1000 DM	
	BERGBAU UND VERARBEITENDES GEWERBE INSGESAMT		6231893	642086	6873979 -10.0
	LAENDER				
	BRANDENBURG		1522957	100113	1623080 -7.2
	MECKLENBURG-VORPOMMERN		332759	51913	384672 -2.2
	SACHSEN		2066946	182840	2249786 -10.3
	SACHSEN-ANHALT		1479348	177585	1656933 -10.8
	THUERINGEN		829873	129635	959508 -15.1
	HAUPTGRUPPEN UND AUSGEWÄHLTE WIRTSCHAFTSGRUPPEN				
21	BERGBAU		1059298	40055	1099353 -1.7
	VERARBEITENDES GEWERBE ZUSAMMEN		5172595	602031	5774626 -11.4
	GRUNDSTOFF- UND PRODUKTIONSGÜTERGEWERBE		1521493	241070	1762563 -6.2
	DARUNTER:				
22	MINERALÖLVERARBEITUNG		317702	12401	330103 -12.1
25	GEWINNUNG UND VERARBEITUNG VON STEINEN UND ERDEN		108294	2101	110395 -29.2
27	EISENSCHAFFENDE INDUSTRIE		186715	70242	256957 23.3
29	GIESSEREI		76714	1653	78367 -18.4
40	CHEMISCHE INDUSTRIE		548541	130738	679279 -6.7
	INVESTITIONSGÜTER PRODUZIERENDES GEWERBE		1811378	221004	2032382 -21.0
	DARUNTER:				
31	STAHL- UND LEICHTMETALLBAU, SCHIENENFAHRZEUGBAU		254057	3977	258034 -11.7
32	MASCHINENBAU		703355	89581	792936 -23.4
33	STRASSENFAHRZEUGBAU, REP. VON KRAFTFAHRZEUGEN USW.		193001	20562	213563 -23.5
36	ELEKTROTECHNIK, REP. VON HAUSHALTSGERÄTEN		423485	57869	481354 -18.9
37	FEINMECHANIK, OPTIK, HERST. VON UHREN		29345	7309	36654 -14.0
50	HERST. VON BÜROMASCHINEN, ADV.-GERÄTEN UND -EINRICHTUNGEN		21958	1067	23025 -74.3
	VERBRAUCHSGÜTER PRODUZIERENDES GEWERBE		652364	85113	737477 2.2
	DARUNTER:				
54	HOLZVERARBEITUNG		153705	15108	168813 -13.9
57	DRUCKEREI, Vervielfältigung		79190	4306	83496 6.7
63	TEXTILGEWERBE		138845	24935	163780 15.7
	NAHRUNGS- UND GENUSSMITTELGEWERBE		1234444	66066	1300510 -8.7

*) OHNE DAS FRÜHERE BERLIN (OST).
VORLÄUFIGE ERGEBNISSE.

1 BERGBAU UND VERARBEITENDES GEWERBE
1.2 MONATSBERICHT FÜR BETRIEBE IM BERGBAU UND VERARBEITENDEN GEWERBE
1.2.2 ERGEBNISSE FÜR FACHLICHE BETRIEBSTEILE
1.2.2.2 UMSATZ IM MÄRZ 1991*)

SYPRO- NUMMER	LAND HAUPTGRUPPE WIRTSCHAFTSGRUPPE	UMSATZ		VERÄNDERUNG ZUM VORMONAT VH
		INLAND	AUSLAND 1000 DM	
	BERGBAU UND VERARBEITENDES GEWERBE INSGESAMT	6625846	821673	7447519 8.3
	LÄNDER			
	BRANDENBURG	1577822	123067	1700889 4.8
	MECKLENBURG-VORPOMMERN	446592	70125	516717 34.3
	SACHSEN	2150224	231903	2382127 5.9
	SACHSEN-ANHALT	1540422	281603	1822225 10.0
	THÜRINGEN	910786	114775	1025561 6.9
	HAUPTGRUPPEN UND AUSGEWÄHLTE WIRTSCHAFTSGRUPPEN			
21	BERGBAU	966478	39896	1006374 -8.5
	VERARBEITENDES GEWERBE ZUSAMMEN	5659369	781777	6441145 11.5
	GRUNDSTOFF- UND PRODUKTIONSGÜTERGEWERBE	1669229	258333	1927562 9.4
	DARUNTER:			
22	MINERALÖLVERARBEITUNG	271960	23552	295512 -10.5
25	GEWINNUNG UND VERARBEITUNG VON STEINEN UND ERDEN	183217	2935	186152 68.6
27	EISENSCHAFFENDE INDUSTRIE	241985	67862	309847 20.6
29	GIßEREI	74188	1367	75555 -3.6
40	CHEMISCHE INDUSTRIE	574578	137934	712512 4.9
	INVESTITIONSGÜTER HERSTELLERNDES GEWERBE	1984588	383995	2368583 16.5
	DARUNTER:			
31	STAHL- UND LECHTMETALLBAU, SCHIENENFAHRZEUGBAU	289414	119956	409370 58.6
32	MASCHINENBAU	813684	145916	959600 21.0
33	STRASSENFAHRZEUGBAU, REP. VON KRAFTFAHRZEUGEN USW.	219029	22865	241894 13.3
36	ELEKTROTECHNIK, REP. VON HAUSHALTSGERÄTEN	418395	43532	461927 -4.0
37	FEINMECHANIK, OPTIK, HERST. VON UHREN	31269	6854	38123 4.0
50	HERST. VON BÜROMASCHINEN, ADV-GERÄTEN UND -EINRICHTUNGEN	25583	2621	28204 22.5
	VERBRAUCHSGÜTER HERSTELLERNDES GEWERBE	705316	82826	788142 6.9
	DARUNTER:			
54	HOLZVERARBEITUNG	160616	12790	173406 2.7
57	DRUCKEREI, Vervielfältigung	86789	7054	93853 12.4
63	TEXTILGEWERBE	152207	21160	173367 5.9
	NAHRUNGS- UND GENUSSMITTELGEWERBE	1354553	61326	1415879 8.9

*) OHNE DAS FRÜHERE BERLIN (OST).
VORLÄUFIGE ERGEBNISSE.

1 BERGBAU UND VERARBEITENDES GEWERBE
1.2 MONATSBERICHT FÜR BETRIEBE IM BERGBAU UND VERARBEITENDEN GEWERBE
1.2.2 ERGEBNISSE FÜR FACHLICHE BETRIEBSTEILE
1.2.2.2 UMSATZ JANUAR - MÄRZ 1991*)

SYPRO- NUMMER	LAND HAUPTGRUPPE WIRTSCHAFTSGRUPPE	INLAND	UMSATZ		VERÄEND. ZUM VORJAHRESZ. VH
			AUSLAND 1000 DM	INSGESAMT	
	BERGBAU UND VERARBEITENDES GEWERBE INSGESAMT	19653475	2306067	21959542	.
LAENDER					
	BRANDENBURG	4738395	334846	5073241	.
	MECKLENBURG-VORPOMMERN	1143078	151445	1294523	.
	SACHSEN	6497807	642484	7140291	.
	SACHSEN-ANHALT	4548751	686940	5335691	.
	THUERINGEN	2625444	490352	3115796	.
HAUPTGRUPPEN UND AUSGEWÄHLTE WIRTSCHAFTSGRUPPEN					
21	BERGBAU	3121253	103366	3224619	.
	VERARBEITENDES GEWERBE ZUSAMMEN	16532222	2202701	18734923	.
	GRUNDSTOFF- UND PRODUKTIONSGÜTERGEWERBE	4845725	723733	5569458	.
	DARUNTER:				
22	MINERALÖLVERARBEITUNG	950140	50952	1001092	.
25	GEWINNUNG UND VERARBEITUNG VON STEINEN UND ERDEN	446554	5866	452420	.
27	EISENSCHAFFENDE INDUSTRIE	583081	192076	775157	.
29	GLASSCHERIE	244487	5424	249911	.
40	CHEMISCHE INDUSTRIE	1727300	392678	2119978	.
	INVESTITIONSGÜTER PRODUZIERENDES GEWERBE	5952311	1022454	6974765	.
	DARUNTER:				
31	STAHL- UND LEICHTMETALLBAU, SCHIENENFAHRZEUGBAU	832264	127407	959691	.
32	MASCHINENBAU	2399725	387575	2787300	.
33	STRASSENFAHRZEUGBAU, REP. VON KRAFTFAHRZEUGEN USW.	634380	100111	734491	.
36	ELEKTROTECHNIK, REP. VON HAUSHALTSGERÄTEN	1361770	174997	1536767	.
37	FEINMECHANIK, OPTIK, HERST. VON UHREN	87144	30259	117403	.
50	HERST. VON BÜROMASCHINEN, ADV-GERÄTEN UND -EINRICHTUNGEN	78760	61925	140685	.
	VERBRAUCHSGÜTER PRODUZIERENDES GEWERBE	1946906	300196	2247102	.
	DARUNTER:				
54	HOLZVERARBEITUNG	459049	79141	538190	.
57	DRUCKEREI, VERVIELFÄLTIGUNG	237263	18306	255569	.
63	TEXTILGEWERBE	416473	62252	478725	.
	NAHRUNGS- UND GENUSSMITTELGEWERBE	3930075	210514	4140589	.

*) OHNE DAS FRÜHERE BERLIN (OST).
VORLÄUFIGE ERGEBNISSE.

1 BERGBAU UND VERAR
1.3 INDIZES DES AUFTRAGSEINGANGS UND
2. HALBJAHR
ORIGINAL
WERT

SYPRO- NR. (B)	WIRTSCHAFTSGLIEDERUNG		1991 MAR.	1991 FEB.	1991 JAN.	1990 DEZ.	1990 NOV.	1990 OKT.
INDIZES DES								
	VERARBEITENDES GEWERBE	INSGESAMT	96.5	69.2	88.9	98.7	89.3	85.7
		INLAND	75.9	71.0	95.2	95.1	90.4	88.8
		AUSLAND	156.6	64.1	70.3	109.0	85.9	76.7
	GRUNDSTOFF-U.PRODUKTIONSGUETERGEWERBE	INSGESAMT	74.9	65.4	75.6	74.4	80.2	88.2
	DARUNTER:							
25	GEW.U. VERARB.V. STEINEN U.ERDEN	INSGESAMT	46.5	28.6	38.0	49.4	108.1	85.3
27	EISENSCHAFFENDE INDUSTRIE	INSGESAMT	123.2	43.7	80.8	70.9	67.4	88.5
40	CHEMISCHE INDUSTRIE	INSGESAMT	63.0	78.4	77.2	68.6	81.0	94.6
	INVESTITIONSGUETER PRODUZIERENDES GEWERBE	INSGESAMT	122.0	73.0	98.3	115.9	100.1	83.7
	DARUNTER:							
31	STAHL-U. LEICHTMETALLBAU, SCHIENENFAHRZEUGBAU	INSGESAMT	341.5	66.1	98.6	90.3	155.8	55.0
32	MASCHINENBAU	INSGESAMT	154.8	95.7	128.7	134.6	100.6	88.4
33	STRASSENFAHRZEUGBAU	INSGESAMT	45.1	58.4	49.9	63.1	76.6	97.2
36	ELEKTROTECHNIK	INSGESAMT	54.6	60.7	80.2	97.9	98.7	89.2
37	FEINMECHANIK, OPTIK, H. V. UHREN	INSGESAMT	97.0	67.6	130.8	96.6	119.0	65.5
50	H. V. BUEROMASCHINEN, ADV-GERAETEN U.-EINR.	INSGESAMT	21.7	20.5	87.8	151.4	57.4	88.0
	VERBRAUCHSGUETER PRODUZIERENDES GEWERBE	INSGESAMT	74.6	67.4	92.7	105.7	79.6	85.8
	DARUNTER:							
57	DRUCKEREI, Vervielfaeltigung	INSGESAMT	102.4	112.7	94.6	94.1	87.2	108.4
63	TEXTILGEWERBE	INSGESAMT	56.9	53.1	68.4	95.7	77.9	89.0
INDIZES DES								
	VERARBEITENDES GEWERBE	INSGESAMT	57.2	50.6	55.9	102.1	96.1	92.2
		INLAND	71.7	64.6	69.3	83.8	99.6	100.5
		AUSLAND	30.6	25.0	31.3	135.8	89.7	77.2
	GRUNDSTOFF-U.PRODUKTIONSGUETERGEWERBE	INSGESAMT	70.8	63.3	66.0	88.1	94.9	98.7
	DARUNTER:							
25	GEW.U. VERARB.V. STEINEN U.ERDEN	INSGESAMT	54.6	35.1	47.7	56.6	88.4	101.1
27	EISENSCHAFFENDE INDUSTRIE	INSGESAMT	69.4	56.6	45.5	81.6	91.7	87.5
40	CHEMISCHE INDUSTRIE	INSGESAMT	77.2	73.9	78.8	99.3	100.0	104.2
	INVESTITIONSGUETER PRODUZIERENDES GEWERBE	INSGESAMT	50.2	43.3	50.9	105.2	94.6	88.7
	DARUNTER:							
31	STAHL-U. LEICHTMETALLBAU, SCHIENENFAHRZEUGBAU	INSGESAMT	87.9	52.3	44.1	138.0	117.7	78.5
32	MASCHINENBAU	INSGESAMT	50.0	42.5	53.4	112.0	89.4	84.8
33	STRASSENFAHRZEUGBAU	INSGESAMT	24.7	21.8	28.2	89.0	98.6	92.2
36	ELEKTROTECHNIK	INSGESAMT	52.5	54.2	60.5	97.2	97.4	92.5
37	FEINMECHANIK, OPTIK, H. V. UHREN	INSGESAMT	26.7	25.8	29.7	130.3	81.1	81.1
50	H. V. BUEROMASCHINEN, ADV-GERAETEN U.-EINR.	INSGESAMT	24.6	20.4	73.5	106.9	81.3	93.6
	VERBRAUCHSGUETER PRODUZIERENDES GEWERBE	INSGESAMT	60.0	56.4	57.2	99.9	104.4	94.6
	DARUNTER:							
57	DRUCKEREI, Vervielfaeltigung	INSGESAMT	103.5	94.0	89.1	84.1	93.5	87.4
63	TEXTILGEWERBE	INSGESAMT	41.3	38.9	35.3	98.1	100.3	91.1

BEITENDES GEWERBE

UMSATZES FUER DAS VERARBEITENDE GEWERBE

1990 = 100

WERT

INDEX

1991 1. VJ	1990 4. VJ	1990 2. HJ	V E R A E N D E R U N G I N P R O Z E N T							SYPRO- NR. (B)
			MAR. 1991 GEGEN FEB. 1991	FEB. 1991 GEGEN JAN. 1991	JAN. 1991 GEGEN DEZ. 1990	DEZ. 1990 GEGEN NOV. 1990	NOV. 1990 GEGEN OCT. 1990	OCT. 1990 GEGEN SEP. 1990	1. VJ 1991 GEGEN 4. VJ 1990	

AUFTRAGSEINGANGS

84.9	91.2	100.0	39.5	-22.2	-9.9	10.5	4.2	0.2	-6.9	
80.7	91.4	100.0	6.9	-25.4	0.1	5.2	1.8	7.1	-11.7	
97.0	90.5	100.0	144.3	-8.8	-35.5	26.9	12.0	-17.4	7.2	
72.0	80.9	100.0	14.5	-13.5	1.6	-7.2	-9.1	1.5	-11.0	
37.7	80.9	100.0	62.6	-24.7	-23.1	-54.3	26.7	-14.0	-53.4	25
82.6	75.6	100.0	181.9	-45.9	14.0	5.2	-23.8	12.0	9.3	27
73.2	81.4	100.0	-20.7	2.8	12.5	-15.3	-14.4	11.2	-10.1	40
97.8	99.9	100.0	67.1	-25.7	-15.2	15.8	19.6	2.6	-2.1	
168.7	100.4	100.0	416.6	-33.0	9.2	-42.0	183.3	-43.2	68.0	31
126.4	107.9	100.0	61.8	-25.6	-4.4	33.8	13.8	2.1	17.1	32
51.1	79.0	100.0	-22.8	17.0	-20.9	-17.6	-21.2	2.1	-35.3	33
65.2	95.3	100.0	-10.0	-24.3	-18.1	-0.8	10.7	21.2	-31.6	36
98.5	93.7	100.0	43.5	-48.3	35.4	-18.8	81.7	16.5	5.1	37
43.3	98.9	100.0	5.9	-76.7	-42.0	163.8	-34.8	-11.8	-56.2	50
78.2	90.4	100.0	10.7	-27.3	-12.3	32.8	-7.2	-7.8	-13.5	
103.2	96.6	100.0	-9.1	19.1	0.5	7.9	-19.6	10.6	6.8	57
59.5	87.5	100.0	7.2	-22.4	-28.5	22.8	-12.5	-9.8	-32.0	63

UMSATZES

54.6	96.8	100.0	13.0	-9.5	-45.2	6.2	4.2	-2.6	-43.6	
68.5	94.6	100.0	11.0	-6.8	-17.3	-15.9	-0.9	5.0	-27.6	
29.0	100.9	100.0	22.4	-20.1	-77.0	51.4	16.2	-17.1	-71.3	
66.7	93.9	100.0	11.8	-4.1	-25.1	-7.2	-3.9	5.1	-29.0	
45.8	82.0	100.0	55.6	-26.4	-15.7	-36.0	-12.6	0.1	-44.1	25
57.2	86.9	100.0	22.6	24.4	-44.2	-11.0	4.8	-9.9	-34.2	27
76.6	101.2	100.0	4.5	-6.2	-20.6	-0.7	-4.0	15.0	-24.3	40
48.1	97.5	100.0	15.9	-14.9	-53.4	15.4	6.7	-5.5	-50.7	
61.4	111.4	100.0	68.1	18.6	-68.0	17.2	49.9	-6.5	-44.9	31
48.6	95.4	100.0	17.6	-20.4	-52.3	25.3	5.4	-9.6	-49.1	32
24.9	93.3	100.0	13.3	-22.7	-68.3	-9.7	6.9	-2.1	-73.3	33
55.7	95.7	100.0	-3.1	-10.4	-37.8	-0.2	5.3	-6.2	-41.8	36
27.4	97.5	100.0	3.5	-13.1	-77.2	60.7	-	-20.5	-71.9	37
39.5	93.9	100.0	20.6	-72.2	-31.2	31.5	-13.1	0.1	-57.9	50
57.9	99.6	100.0	6.4	-1.4	-42.7	-4.3	10.4	-5.3	-41.9	
95.5	91.7	100.0	10.1	5.5	5.9	-10.1	-4.0	-8.5	4.1	57
38.5	96.5	100.0	6.2	10.2	-64.0	-2.2	10.1	-9.7	-60.1	63

SYPRO- NR.	WIRTSCHAFTSZWEIG	GEWICH- TUNG	1991 MAR.	1991 FEB.	1991 JAN.	1990 DEZ.	1990 NOV.	1990 OKT.
KALENDER								
	VERARBEITENDES GEWERBE	100	63.2	60.6	66.6	80.5	98.3	90.6
	GRUNDSTOFF-U. PRODUKTIONSGUETERGEWERBE	19.43	77.4	65.2	71.8	74.4	97.7	94.1
	DARUNTER:							
22	MINERALOELVERARBEITUNG	2.05	112.3	106.9	111.0	93.2	85.5	92.2
25	GEW. U. VERARB. V. STEINEN U. ERDEN	4.69	41.9	24.8	31.8	42.0	76.2	72.5
27	EISENSCHAFFENDE INDUSTRIE	2.05	83.5	75.0	83.9	54.3	82.9	85.9
29	GIESSEREI	1.76	46.2	49.4	47.9	45.2	76.1	80.9
40	CHEMISCHE INDUSTRIE	6.30	93.2	80.5	87.7	106.0	132.5	117.5
	INVESTITIONSGUETER PRODUZIERENDES GEWERBE	56.60	50.1	49.6	54.7	79.9	93.7	83.9
	DARUNTER:							
31	STAHL-U. LEICHTMETALLBAU, SCHIENENFAHRZEUGBAU	5.57	77.9	66.8	68.1	100.8	112.4	90.0
32	MASCHINENBAU	26.76	42.5	43.2	52.5	83.6	83.9	79.2
33	STRASSENFAHRZEUGBAU, REP. V. KRAFTFAHRZEUGEN USW	4.33	80.7	79.4	60.2	77.4	95.6	85.4
36	ELEKTROTECHNIK, REP. V. HAUSHALTSGERAETEN	13.56	42.6	44.2	47.4	62.0	94.7	90.7
37	FEINMECHANIK, OPTIK, H. V. UHREN	2.05	35.5	40.6	64.4	137.6	179.8	94.5
50	H. V. BUEROMASCHINEN, ADV-GERAETEN U. -EINRICHTUNGEN	1.54	31.5	25.1	39.5	48.6	76.3	77.1
	VERBRAUCHSGUETER PRODUZIERENDES GEWERBE	10.41	71.0	69.7	75.5	75.9	103.3	100.6
	DARUNTER:							
54	HOLZVERARBEITUNG	1.47	70.1	67.9	84.5	81.8	106.7	105.3
57	DRUCKEREI, VERVIELFAELTIGUNG	1.91	95.1	86.3	82.0	77.4	86.0	85.8
63	TEXTILGEWERBE	2.71	85.9	91.8	101.1	74.8	117.1	108.3
	NAHRUNGS-U. GENUSSMITTELGEWERBE	13.56	91.5	93.2	101.8	95.1	114.2	105.3
ARBEITSTAEGLICH								
	VERARBEITENDES GEWERBE	100	65.5	61.1	65.6	84.1	97.3	93.6
	GRUNDSTOFF-U. PRODUKTIONSGUETERGEWERBE	19.43	79.3	65.7	71.1	76.5	97.0	96.3
	DARUNTER:							
22	MINERALOELVERARBEITUNG	2.05	112.3	108.4	111.0	93.2	85.5	92.2
25	GEW. U. VERARB. V. STEINEN U. ERDEN	4.69	43.3	25.0	31.4	43.8	75.5	74.8
27	EISENSCHAFFENDE INDUSTRIE	2.05	85.3	75.3	83.2	55.7	82.4	87.6
29	GIESSEREI	1.76	48.6	49.9	46.8	48.0	75.0	84.7
40	CHEMISCHE INDUSTRIE	6.30	95.0	80.8	87.0	108.4	131.8	119.6
	INVESTITIONSGUETER PRODUZIERENDES GEWERBE	56.60	52.0	50.0	53.9	83.7	92.8	86.9
	DARUNTER:							
31	STAHL-U. LEICHTMETALLBAU, SCHIENENFAHRZEUGBAU	5.57	80.1	67.1	67.4	104.1	111.6	92.2
32	MASCHINENBAU	26.76	44.2	43.5	51.6	87.7	84.0	82.1
33	STRASSENFAHRZEUGBAU, REP. V. KRAFTFAHRZEUGEN USW	4.33	84.1	80.1	59.2	81.3	94.6	88.6
36	ELEKTROTECHNIK, REP. V. HAUSHALTSGERAETEN	13.56	44.3	44.5	46.6	65.0	93.7	93.9
37	FEINMECHANIK, OPTIK, H. V. UHREN	2.05	36.9	40.9	63.3	144.3	177.9	97.9
50	H. V. BUEROMASCHINEN, ADV-GERAETEN U. -EINRICHTUNGEN	1.54	32.8	25.3	38.9	51.1	75.6	80.1
	VERBRAUCHSGUETER PRODUZIERENDES GEWERBE	10.41	73.9	70.2	74.2	79.6	102.1	104.3
	DARUNTER:							
54	HOLZVERARBEITUNG	1.47	73.2	68.5	83.0	86.1	105.6	109.5
57	DRUCKEREI, VERVIELFAELTIGUNG	1.91	97.6	86.8	81.1	79.9	85.4	91.9
63	TEXTILGEWERBE	2.71	90.4	92.8	98.9	79.6	115.5	113.4
	NAHRUNGS-U. GENUSSMITTELGEWERBE	13.56	95.6	94.0	99.9	100.2	112.9	109.4

BEITENDES GEWERBE

DUKTION

FUER DAS VERARBEITENDE GEWERBE

3. VIERTELJAHR 1990 = 100

1991 1. VJ	1990 4. VJ	1990 3. VJ	1990 2. HJ	VERÄNDERUNG IN PROZENT							SYPRO- NR.
				MAR. 1991 GEGEN FEB. 1991	FEB. 1991 GEGEN JAN. 1991	JAN. 1991 GEGEN DEZ. 1990	DEZ. 1990 GEGEN NOV. 1990	NOV. 1990 GEGEN OKT. 1990	1. VJ 1991 GEGEN 4. VJ 1990	4. VJ 1990 GEGEN 3. VJ 1990	
MONATLICH											
63.5	89.8	100.0	94.9	+4.3	-9.0	-17.3	-18.1	+8.5	-29.3	-10.2	VERARB. GEW
71.5	88.7	100.0	94.4	+18.7	-9.2	-3.5	-23.8	+3.8	-19.4	-11.3	G. U. P.
110.1	90.3	100.0	95.2	+5.1	-3.7	+19.1	+9.0	-7.3	+21.9	-9.7	DARUNTER:
32.8	63.6	100.0	81.8	+69.0	-22.0	-24.3	-44.9	+5.1	-48.4	-36.4	22
80.8	74.4	100.0	87.2	+11.3	-10.6	+54.5	-34.5	-3.5	+8.6	-25.6	25
47.8	67.4	100.0	83.7	-6.5	+3.1	+6.0	-40.6	-5.9	-29.1	-32.6	27
87.1	118.7	100.0	109.3	+15.8	-8.2	-17.3	-20.0	+12.8	-26.6	+18.7	29
51.5	85.8	100.0	52.9	+1.0	-9.3	-31.5	-14.7	+11.7	-40.0	-14.2	40
70.9	101.1	100.0	100.6	+16.6	-1.9	-32.4	-10.3	+24.9	-29.9	+1.1	INVEST.
46.1	82.6	100.0	91.3	-1.6	-17.7	-37.2	-1.5	+7.2	-44.2	-17.4	DARUNTER:
73.4	86.1	100.0	93.1	+1.6	+31.9	-22.2	-19.0	+11.9	-14.8	-13.9	31
44.7	82.5	100.0	91.2	-3.6	-6.8	-23.5	-34.5	+4.4	-45.8	-17.5	32
46.8	137.3	100.0	118.7	-12.6	-37.0	-53.2	-23.5	+50.3	-65.9	+37.3	33
32.0	67.3	100.0	83.7	+25.5	-36.5	-18.7	-36.3	-1.0	-52.5	-32.7	36
72.1	93.3	100.0	96.6	+1.9	-7.7	-0.5	-26.5	+2.7	-22.7	-6.7	37
74.2	97.9	100.0	99.0	+3.2	-19.6	+3.3	-23.3	+1.3	-24.2	-2.1	50
87.8	84.4	100.0	92.2	+10.2	+5.2	+5.9	-10.0	-4.2	+4.0	-15.6	VERBRAUCH.
92.9	100.1	100.0	100.0	-6.4	-9.2	+35.2	-36.1	+8.1	-7.2	+0.1	DARUNTER:
95.5	104.5	100.0	102.4	-1.8	-8.4	+7.0	-16.7	+8.5	-9.0	+4.9	54
											57
											63
											N. U. G.
BEREINIGT											
64.1	91.7	100.0	96.1	+7.2	-6.9	-22.0	-13.6	+4.0	-30.1	-8.3	VERARB. GEW
72.0	89.9	100.0	95.2	+20.7	-7.6	-7.1	-21.1	+0.7	-19.9	-10.1	G. U. P.
110.6	90.3	100.0	95.2	+3.6	-2.3	+19.1	+9.0	-7.3	+22.5	-9.7	DARUNTER:
33.2	64.7	100.0	82.6	+73.2	-20.4	-28.3	-42.0	+0.9	-48.7	-35.3	22
81.3	75.2	100.0	87.8	+13.3	-9.5	+49.4	-32.4	-5.9	+8.1	-24.8	25
48.4	69.2	100.0	85.0	-2.6	+6.6	-2.5	-36.0	-11.5	-30.1	-30.8	27
87.6	119.5	100.0	110.1	+17.6	-7.1	-19.7	-17.8	+10.2	-26.9	+19.9	29
52.0	87.8	100.0	94.2	+4.0	-7.2	-35.6	-9.8	+6.8	-40.8	-12.2	40
71.5	102.6	100.0	101.5	+19.4	-0.4	-35.3	-6.7	+21.0	-30.3	+2.6	INVEST.
46.4	84.6	100.0	92.6	+1.6	-15.7	-41.2	+4.4	+2.3	-45.2	-15.4	DARUNTER:
74.5	88.2	100.0	94.3	+5.0	+35.3	-27.2	-14.1	+6.8	-15.5	-11.8	31
45.1	84.2	100.0	92.4	-0.4	-4.5	-28.3	-30.6	-0.2	-46.4	-15.8	32
47.0	140.0	100.0	120.3	-9.8	-35.4	-56.1	-18.9	+81.7	-66.4	+40.0	33
32.3	68.9	100.0	84.7	+29.6	-35.0	-23.9	-32.4	-5.6	-53.1	-31.1	36
72.8	95.3	100.0	98.0	+5.3	-5.4	-6.8	-22.0	-2.1	-23.6	-4.7	37
74.9	100.4	100.0	100.5	+6.9	-17.5	-3.6	-18.5	-3.6	-25.4	+0.4	50
88.5	85.7	100.0	93.0	+12.4	+7.0	+1.5	-6.4	-7.1	+3.3	-14.3	VERBRAUCH.
94.0	102.8	100.0	101.9	-2.6	-6.2	+24.2	-31.1	+1.9	-8.6	+2.8	DARUNTER:
96.5	107.5	100.0	104.0	+1.7	-5.9	-0.3	-11.2	+3.2	-10.2	+7.5	54
											57
											63
											N. U. G.

1 BERGBAU UND VERARBEITENDES GEWERBE
1.4 PRODUKTION
1.4.2 PRODUKTION AUSGEWAHLTER ERZEUGNISSE

EB.-NR.	ERZEUGNIS	EINHEIT	1990		1991		JAN. BIS	MRZ.
			FEBRUAR	MAERZ	FEBRUAR	MAERZ		
BERGBAULICHE ERZEUGNISSE								
21 142	BRAUNKOHLE, ROH	1000 T *	.	.	18 650	16 716	.	55 217
21 143	BRAUNKOHLENBRIKETTS	1000 T *	.	.	2 427	2 201	.	7 174
MINERALÖLERZEUGNISSE								
22 131	VERGASERKRAFTSTOFFE	1000 T	.	.	254	252	.	756
22 139	DIESELKRAFTSTOFF	1000 T	.	.	254	265	.	815
STEINE U. ERDEN, ASBESTWAREN, SCHLEIFMITTEL								
NATURSTEINE FUER DEN TIEFBAU 1)								
25 112	GLEISBETTUNGS-, STRASSENSCHOTTER, SPLITT U. BRECHSAND	1000 T	.	.	383	974	.	2 089
		1000 DM	.	.	5 626	13 406	.	29 215
25 161	BAUSAND U. BAUKIES (EINSCHL. KIES FUER DEN WEGEBAU) 1)	1000 T	.	.	524	2 066	.	4 059
25 360	TRANSPORTBETON 1)	1000 DM	.	.	4 647	18 181	.	35 647
		1000 M3	.	.	32	74	.	150
25 411	MAUERZIEGEL, KLINKER 2)	1000 DM	.	.	4 902	10 795	.	22 180
		1000 M3	.	.	19	54	.	89
25 477	GEFORMTE FEUERFESTE ERZEUGNISSE	1000 DM	.	.	3 601	9 539	.	16 784
		1000 T	.	.	6	7	.	20
25 579	BETONERZEUGNISSE FUER DEN TIEFBAU	1000 DM	.	.	6 809	7 975	.	20 972
		1000 T	.	.	55	83	.	211
		1000 DM	.	.	11 897	14 990	.	41 150
EISEN U. STAHL								
STAHLROHBLOCCKE U. -BRAMMEN AUS								
27 137	ELEKTRO-STAHLL	1000 T *	.	.	104	111	.	310
27 161	WALZSTAHL (OHNE VORGEWALZTES STAHLHALBZEUG)	1000 T *	.	.	262	305	.	845
NE-METALLE U. NE-METALLHALBZEUG								
28 118	UMSCHMELZ-ALUMINIUMLEGIERUNGEN	T *	.	.	3 874	3 276	.	10 287
28 436	DRAHT AUS KUPFER UND KUPFERLEGIERUNGEN	T *	.	.	12 212	14 689	.	39 072
GIESSEREIERZEUGNISSE								
29 110	GUSSEISEN MIT LAMELLEN- U. KUGELGRAPHIT	T *	.	.	17 219	15 399	.	56 536
29 140	STAHLGUSS	T *	.	.	6 944	6 271	.	19 301
29 515	LEICHTMETALLFORMGUSS AUS ALUMINIUM U. ALUMINIUMLEGIERUNGEN	T *	.	.	1 200	1 411	.	4 468
ERZEUGNISSE DER ZIEHEREIEN U. KALTWALZWERKE								
U. DER STAHLVERFORMUNG								
30 115	BANDSTAHL, KALT GEWALZT (UNTER 600 MM BREITE)	T *	.	.	6 102	6 628	.	17 560
KALT GEZOGENER DRAHT (OHNE ISOLIERTE DRAEHTE FUER DIE ELEKTROTECHNIK)								
30 151	VON WALZDRAHT GEZOGEN	T *	.	.	8 951	8 892	.	27 472
30 211	GESENKSCHMIEDESTUECKE	T	.	.	5 223	4 261	.	13 628
30 298	OBERFLAECHEVEREDLUNG	1000 DM	.	.	10 916	8 631	.	31 054
		1000 DM	.	.	4 490	3 165	.	12 281
STAHLBAUERZEUGNISSE U. SCHIENENFAHRZEUGE								
31 112	SKELETT-,STUETZ- U. TRAEGERKONSTRUKTIONEN	T	.	.	11 018	12 499	.	32 182
		1000 DM	.	.	23 286	32 196	.	81 772
31 731	PERSONENWAGEN U. ANDERE SCHIENENGEBUNDENE SPEZIALWAGEN FUER EISENBAHNEN	T	.	.	6 026	6 059	.	18 290
		1000 DM	.	.	87 236	110 685	.	287 811
31 735	SCHIENENGEBUNDENE SPEZIALGUTERWAGEN	T	.	.	4 427	4 159	.	13 815
		1000 DM	.	.	38 116	37 251	.	121 583
MASCHINENBAUERZEUGNISSE								
32 115	SPITZENDREHMASCHINEN	T	.	.	137	147	.	367
		1000 DM	.	.	3 053	3 225	.	8 646
32 119	FRAESMASCHINEN, WAAGERECHT-BOHR-U.-FRAES-MASCHINEN (OHNE SOLCHE FUER VERZAHNUNGEN)	T	.	.	1 022	903	.	2 632
		1000 DM	.	.	17 574	17 879	.	44 835
32 905	PRESSEN MIT MECHANISCHEM ANTRIEB FUER DIE METALLBEARBEITUNG	T	.	.	1 083	1 496	.	4 630
		1000 DM	.	.	11 640	11 256	.	36 815

1) PRODUKTION DER BETRIEBE VON UNTERNEHMEN MIT 10 BESCHAEFTIGTEN UND MEHR
2) ANGABEN IN M3-MAUERWERK BEI 24-CM WANDDICKE UNTER BERUECKSICHTIGUNG DER FUGEN.

1 BERGBAU UND VERARBEITENDES GEWERBE
1.4 PRODUKTION
1.4.2 PRODUKTION AUSGEWAHLTER ERZEUGNISSE

EB.-NR.	ERZEUGNIS	EINHEIT	1990		1991		JAN. BIS	MRZ.
			FEBRUAR	MAERZ	FEBRUAR	MAERZ	1990	1991
32 173	SNITT- STANZ-, FORMWERKZEUGE, WERK- STUECKGEBUNDENE VORRICHTUNGEN, FORMEN FUEER METALLE, SPRITZGIESS- ODER FORM- PRESSWERKZEUGE FUEER KAUTSCHUK UND KUNSTSTOFF 1)	T 1000 DM	.	.	314 18 561	347 18 832	.	914 55 579
32 233	VERBRENNUNGSMOTOREN MIT SELBSTZUENDUNG FUEER DEN ANTRIEB VON WASSERFAHRZEUGEN	T 1000 DM	.	.	703 12 211	2 147 33 020	.	4 111 71 835
32 320	HUBKOLBENKOMPRESSOREN, ORTSFEST U. ORTS- BEWEGLICH	T 1000 DM	.	.	212 3 575	94 2 065	.	442 9 138
32 328	LUFTHEIZER (LUFTHEIZGERAETE MIT WAERME- TAUSCHER FUEER DAMPF, WASSER, THERMOEDEL)	T 1000 DM	.	.	548 4 936	310 3 022	.	1 434 13 083
32 337	KREISELPUMPEN (KRAFTPUMPEN; OHNE TAUCHMOTOR- PUMPEN)	T 1000 DM	.	.	650 12 234	420 9 062	.	1 800 38 477
32 365	MASCHINEN U. EINRICHTUNGEN ZUR HERSTELLUNG ZEMENT-, KALK-, GIPS- U. ASPHALT- GEBUNDENER BAUELEMENTE	T 1000 DM	.	.	433 3 071	648 3 760	.	1 495 10 372
32 415	ERNTEMASCHINEN FUEER HACK- U. SONSTIGE FELDFRUECHTE	T 1000 DM	.	.	4 894 20 030	2 025 10 185	.	6 939 30 478
32 915	BRUECKENKRANE, LAUFKRANE, GERAETE ZUR REGALBEDIENUNG, EINSCHIEBENHAENGEBAHNEN	T 1000 DM	.	.	983 8 383	586 5 276	.	2 783 26 281
32 576	SPEZIALBAGGER SOWIE SONSTIGE FOERDER- UND GEWINNUNGSGERAETE FUEER DEN TAGEBAU	T 1000 DM	.	.	2 244 39 381	2 724 29 902	.	6 436 84 967
32 620	SIEB-, ROLLEN-, BOGEN-, FLEXODRUCK- MASCHINEN, SONSTIGE DRUCKMASCHINEN	T 1000 DM	.	.	1 352 35 595	1 493 37 071	.	4 205 102 761
32 640	STRICK- U. WIRKMASCHINEN USW.	T 1000 DM	.	.	115 3 044	87 3 218	.	311 10 224
32 733	STIRNRAEDER U. STIRNRADTRIEBE	T 1000 DM	.	.	490 7 499	457 8 377	.	1 333 21 935
32 734	STIRNRADGETRIEBE	T 1000 DM	.	.	359 8 074	394 8 224	.	1 323 26 283
32 735	KEGELRAD- U. KEGELSTIRNRADGETRIEBE	T 1000 DM	.	.	372 4 997	255 5 380	.	914 15 706
32 743	WAEELZLAGER (OHNE SOLCHE AUS KUNSTSTOFF)	T 1000 DM	.	.	661 13 825	329 9 346	.	1 112 26 612
STRASSENFAHRZEUGE								
33 119	PERSONENKRAFTWAGEN (AUCH DREIRAEDRIG) UND KLEINOMNIBUSSE (BIS 9 SITZPLAETZE) 2)	ST 1000 DM	.	.	3 805 26 004	2 865 20 066	.	16 177 125 929
33 132	LIEFER- U. LASTKRAFTWAGEN (AUCH DREI- RAEDRIG, ABER OHNE KOMMUNALFAHRZEUGE) SOWIE MOTORCARAVANS, WOHNMOBILE U. ANDERE LAST- KRAFTWAGEN MIT SPEZIALAUFBAUTEN	ST 1000 DM	.	.	922 11 290	400 6 826	.	2 181 26 841
33 750	FAHRRAEADER (OHNE SPIELFAHRRAEADER)	ST 1000 DM	.	.	28 831 6 097	31 097 6 476	.	87 238 18 093
ELEKTROTECHNISCHE ERZEUGNISSE								
36 116	DREHSTROM- U. ZWEIPHASEN-WECHSELSTROM- MOTOREN	1000 ST 1000 DM	.	.	80 20 447	85 20 444	.	268 53 183
36 118	STROMERZEUGUNGSAGGREGATE (OHNE SCHWEISS- STROMERZEUGUNGSAGGREGATE) ANGETRIEBEN DURCH DIESELMOTOREN U. SONSTIGE KRAFTMASCHINEN (OHNE OTTOMOTOREN)	ST 1000 DM	.	.	133 11 106	177 12 214	.	460 34 873
36 226	SCHALTFELDER, SCHALTSCRAENKE U. SCHALTAFELN	1000 ST 1000 DM	.	.	23 21 944	14 15 608	.	65 52 331
36 261	STARKSTROMKABEL (OHNE SCHIFFS-, DEL- U. DRUCKKABEL)	T 1000 DM	.	.	4 905 24 519	5 176 24 166	.	14 771 70 014
36 447	FAHRZEUGGLUEHLAMPEN	1000 ST 1000 DM	.	.	2 171 2 998	1 800 2 247	.	6 879 9 018
36 519	GERAETE U. EINRICHTUNGEN DER LEITERGEBUNDE- NEN TELEKOMMUNIKATION	1000 DM	.	.	18 420	21 969	.	59 428
36 658	TRANSISTOREN, DIODEN U. SONSTIGE DISKRETE HALBLEITER	1000 ST 1000 DM	.	.	20 183 2 757	17 610 2 158	.	54 899 7 446
36 774	ELEKTRISCHE REGEL- U. STEUERUNGSGERAETE U. -EINRICHTUNGEN (OHNE ELEKTR. ZEITAUESER FUEER TARIFZWECKE, ZEITSCHALTGERAETE UND RELAIS NACH VDE 0435)	1000 ST 1000 DM	.	.	178 13 923	155 10 084	.	623 38 904
36 862	ELEKTRISCHE AUSRUESTUNGEN FUEER FAHRRAEADER, KRAFTFAHRZEUGE U. VERBRENNUNGSMOTOREN	T 1000 DM	.	.	442 14 485	715 19 506	.	2 154 54 722

1) OHNE WERKZEUGE, DIE GANZ ODER MIT EINEM ARBEITENDEM TEIL AUS HARTMETALL BZW. MIT HARTMETALL BESTUECKT SIND.
2) EINSCHL. FAHRGESTELLE MIT MOTOR.

1 BERGBAU UND VERARBEITENDES GEWERBE
1.4 PRODUKTION
1.4.2 PRODUKTION AUSGEWAHLTER ERZEUGNISSE

EB.-NR.	ERZEUGNIS	EINHEIT	1990		1991		JAN. BIS	MRZ.
			FEBRUAR	MAERZ	FEBRUAR	MAERZ		
<u>FEINMECHANISCHE U. OPTISCHE ERZEUGNISSE;</u>								
<u>UHREN</u>								
37 121	OPTISCHE ELEMENTE	1000 DM	.	.	1 271	1 750	.	4 291
37 538	FEINMECHANISCHE GERAETE U. MASCHINEN ZUM MESSEN ODER PRUEFEN VON GEOMETRISCHEN GROSSEN	1000 ST 1000 DM	.	.	51 3 141	41 2 574	.	130 8 006
<u>EISEN-, BLECH- U. METALLWAREN</u>								
38 316	RAUMHEIZDEFEN U. ANDERE HEIZGERAETE FUER DEN HAUSHALT	ST 1000 DM	.	.	14 444 3 669	17 286 4 944	.	56 389 16 668
38 428	PALETTEN U. AEHNLICHE STAPELFAEHIGE TRANS- PORTMITTEL	T 1000 DM	.	.	1 889 5 211	1 673 4 105	.	5 271 13 734
<u>CHEMISCHE ERZEUGNISSE</u>								
41 153	SAUERSTOFF 1)	1000 M3*	.	.	50 054	5 140	.	109 086
41 231	SALPETERSAEURE, BER. AUF N	T *	.	.	14 495	19 580	.	57 610
41 420	SYNTHESEAMMONIAK (PRIMAERSTICKSTOFF), BER. AUF N	T *	.	.	41 147	49 746	.	94 901
41 593	NATRIUMCARBONAT (SODA), BER. AUF NA2CO3	T *	.	.	41 178	45 920	.	127 091
41 972	CARBIDE	T *	.	.	10 925	9 640	.	31 337
42 311	METHANOL, BER. AUF 100 VH	T *	.	.	48 518	52 740	.	145 699
44 142	POLYETHYLEN 2)	T *	.	.	18 884	17 809	.	57 331
44 146	POLYVINYLCHLORID 2)	T *	.	.	13 276	12 360	.	38 144
44 551	SYNTHETISCHER KAUTSCHUK U. FAKTIS, FEST, BER. AUF TROCKENSUBSTANZ	T *	.	.	6 983	5 608	.	18 892
551	SYNTHETISCHE FILAMENTGARNE	T *	.	.	1 971	1 747	.	5 841
46 429	LACKE, OEL-, LEIM-, WASSER-, DISPERSIONS- FARBEN U. A.; KUNSTSTOFFPUTZE; SPACHTEL	T 1000 DM	.	.	2 892 11 656	2 764 11 313	.	8 564 34 422
47 478	ARZNEIWAREN U. HORMONELLE CONTRACEPTIVA	1000 DM	.	.	101 273	125 146	.	323 312
49 660	VOLL- U. HAUPTWASCHMITTEL	T 1000 DM	.	.	2 264 4 124	1 139 2 199	.	4 623 8 895
<u>BUEROMASCHINEN; DATENVERARBEITUNGSGERAETE</u>								
<u>U. -EINRICHTUNGEN</u>								
50 507	LEITERPLATTEN, BESTUECKT FUER DATENVERARBEI- TUNGSGERAETE	T 1000 DM	.	.	15 468	18 1 063	.	52 2 395
50 511	KOMPAKTEINHEITEN	1000 DM	.	.	585	456	.	2 127
<u>FEINKERAMISCHE ERZEUGNISSE</u>								
<u>GESCHIRR, HAUSHALTSGERAETE, TOILETTEN- GEGENSTAENDE AUS</u>								
<u>PORZELLAN</u>								
51 111	UNDEKORIERT 3)	T 1000 DM	.	.	987 6 249	1 030 6 123	.	3 252 19 184
51 115	DEKORIERT (GEMALT) 4)	1000 DM	.	.	6 248	5 942	.	18 811
51 311	STEINGUT BZW. STEINGUTAEHNLICHEM MATERIAL UNDEKORIERT 3)	T 1000 DM	.	.	324 1 409	323 1 387	.	855 3 504
51 315	DEKORIERT 4)	1000 DM	.	.	296	365	.	765
<u>GLAS U. GLASWAREN</u>								
52 213	GETRAENKEFLASCHEN AB 150 CM3 INHALT	T 1000 DM	.	.	17 689 10 673	21 286 13 491	.	61 795 38 446
52 223	WIRTSCHAFTSGLAS (EINSCHL. KELCHGLAS) UNTER 24 VH BLEIOXIDGEGHALT	T 1000 DM	.	.	790 4 751	845 3 819	.	2 356 12 429
52 224	BLEIKRISTALL (EINSCHL. KELCHGLAS) AB 24 VH BLEIOXIDGEGHALT	T *	.	.	372	255	.	1 013
<u>SCHNITTHOLZ, SPERRHOLZ U. SONSTIGES</u>								
<u>BEARBEITETES HOLZ</u>								
<u>SCHNITTHOLZ AUS 5)</u>								
53 161	NADELHOLZ	1000 M3*	.	.	54	236	.	371
53 165	LAUBHOLZ	1000 M3*	.	.	8	9	.	27
53 511	SCHAELEFURNIERE	M3 *	.	.	881	1 371	.	3 694
53 814	HOLZSPANPLATTEN ROH ODER GESCHLIFFEN	M3 *	.	.	34 650	26 786	.	97 979

1) GEMESSEN UNTER NORMALDRUCK BEI 20 GRAD C. 2) ANFALL DER PRIMAERPRODUKTION IN JEDER FORM (PULVER, KOERNER, BLOECKE, PLATTEN, DISPERSIONEN, LOESUNGEN U. AE., EINSCHL. FUELLSTOFFE BEI FORMMASSEN, ABER OHNE ANDERE ZUSAETZE (Z.B. LOESUNGS- U. DISPERGIERMITTEL, WEICH-MACHER) VOR ABGABE ZUR WEITERVERARBEITUNG IM GLEICHEN ODER FREMDEM UNTERNEHMEN. 3) UNDEKORIERTER ERZEUGNISSE SIND, GLEICHGUELTIG OB MITTELBAR ZUM ABSATZ ODER NOCH ZUR DEKORIERUNG IM GLEICHEN UNTERNEHMEN BESTIMMT, INSGESAMT IN MENGE U. WERT ANGEZEIGEN. UNDEKORIERTER ERZEUGNISSE, DIE AN EINEM FREMDEN BETRIEB UNBERECHNET ZUR DEKORIERUNG GELIEFERT WERDEN, SIND ENTHALTEN. 4) NUR DIE WERTSTEIGERUNG GEGENUEBER DER UNDEKORIERTEN WARE. 5) SAEGEWERKE MIT EINEM JAHRESEINSCHNITT AB 1000 M3 RUNDHOLZ.

1 BERGBAU UND VERARBEITENDES GEWERBE
1.4 PRODUKTION
1.4.2 PRODUKTION AUSGEWAHLTER ERZEUGNISSE

EB.-NR.	ERZEUGNIS	EINHEIT	1990		1991		JAN.	BIS	MRZ.
			FEBRUAR	MAERZ	FEBRUAR	MAERZ			
HOLZWAREN									
54 113	FENSTER (AUCH VERGLAST)	1000 ST	.	.	10	12	.	.	32
54 222	POLSTERMOEBEL (SESSEL, COUCHES, SOFAS, LIEGEN)	1000 DM	.	.	4 309	4 241	.	.	12 423
54 234	SCHRANKWAEENDE (AUCH ALS RAUMTEILER)	1000 ST	.	.	171	182	.	.	572
54 392	PALETTEN	1000 DM	.	.	45 132	48 122	.	.	152 358
54 444	MOEBELBESTANDTEILE AUS HOLZ (OHNE GEDRECHSELTE)	1000 LFD.M	.	.	47	38	.	.	161
		1000 DM	.	.	13 063	10 949	.	.	47 346
		1000 ST	.	.	288	301	.	.	864
		1000 DM	.	.	3 836	4 161	.	.	11 844
		1000 DM	.	.	9 314	9 808	.	.	29 674
HOLZSTOFF, ZELLSTOFF, PAPIER U. PAPPE									
55 110	HOLZSTOFF 1)	T *	.	.	7 186	7 062	.	.	24 595
55 211	PAPIERZELLSTOFF 1)	T *	.	.	8 708	9 955	.	.	23 936
55 310	ZEITUNGSDRUCKPAPIER	T *	.	.	10 751	11 037	.	.	33 318
55 324	DRUCK- U. SCHREIBPAPIER	T *	.	.	3 813	4 183	.	.	11 863
55 398	SONDERPAPIER (OHNE TECHNISCHE SPEZIALSEIDEN)	T *	.	.	5 389	6 530	.	.	16 381
PAPIER- U. PAPPEWAREN									
56 111	TAPETEN AUS PAPIER (AUCH KUNSTSTOFFBESCHICHTET, METALLISIERT, MIT TEXTILIEN KASCHIERT U.Ä.)	1000 ST	.	.	1 388	1 533	.	.	4 792
56 322	BUEROHILFSMITTEL	1000 DM	.	.	4 677	5 156	.	.	16 662
56 415	ERZEUGNISSE AUS WELLPAPPE	1000 T	.	.	5 246	5 772	.	.	16 003
56 499	VERPACKUNGSMITTEL AUS KARTON U. VOLLPAPPE (AUCH BEDRUCKT), DISPLAYS	1000 DM	.	.	4	3	.	.	12
		1000 T	.	.	5 420	4 722	.	.	16 604
		1000 T	.	.	2	2	.	.	7
		1000 DM	.	.	5 235	7 515	.	.	19 326
GUMMIWAREN									
59 131	LAUFDECKEN FUER LASTKRAFTWAGEN, OMNIBUSSE U. ERDBEWEGUNGSMASCHINEN	1000 ST	.	.	27	27	.	.	80
		1000 DM	.	.	9 561	7 083	.	.	25 302
LEDER									
61 219	OBERLEDER	T *	.	.	167	211	.	.	551
61 229	FUTTERLEDER	T *	.	.	54	35	.	.	145
61 249	GEWICHTSLEDER	T *	.	.	187	186	.	.	413
LEDERWAREN U. SCHUHE									
62 176	FEINSATTLERWAREN STRASSENSCHUHE U. -STIEFEL MIT OBERTEIL AUS LEDER	1000 DM	.	.	4 919	5 068	.	.	14 571
62 532	FUER HERREN (AB GROESSE 36)	1000 PAAR	.	.	201	164	.	.	642
62 534	FUER DAMEN (EINSCHL. GEFUETTERTER SANDALETTEN) (AB GROESSE 36)	1000 DM	.	.	7 665	5 976	.	.	23 020
62 539	FUER KINDER U. KLEINKINDER BIS GROESSE 35	1000 PAAR	.	.	239	222	.	.	778
		1000 DM	.	.	8 864	8 700	.	.	29 026
		1000 PAAR	.	.	216	223	.	.	763
		1000 DM	.	.	4 149	4 108	.	.	14 002
TEXTILIEN									
63 211	GARN FUER GEWEBE (OHNE TEPPICH-, BASTFASER- U. HAARGARN) AUS BAUMWOLLE	T *	.	.	831	596	.	.	2 362
63 221	GARN FUER MASCHENWARE AUS BAUMWOLLE	T *	.	.	335	439	.	.	1 170
63 289	HANDSTRICK- U. HANDARBEITSGARN (OHNE MASCHINENSTRICKGARN)	T	.	.	123	135	.	.	344
63 721	STOFF FUER HERREN- U. KNABEN OBERBEKLEIDUNG, AUCH FUER HERRENBERUFSSBEKLEIDUNG (OHNE FUTTERSTOFF)	1000 DM	.	.	2 025	2 219	.	.	5 800
		1000 M2	.	.	952	2 015	.	.	4 569
		1000 DM	.	.	5 986	9 619	.	.	23 095
63 722	STOFF FUER DAMEN-, MAEDCHEN- U. KLEINKINDER- OBERBEKLEIDUNG, AUCH FUER DAMENBERUFSSBEKLEIDUNG (EINSCHL. SCHUERZENSTOFF) (OHNE FUTTERSTOFF)	1000 M2	.	.	1 122	1 324	.	.	3 775
		1000 DM	.	.	4 155	5 528	.	.	14 103

1) AUF BASIS EINES TROCKENGEWICHTS VON 90 V.H.

1 BERGBAU UND VERARBEITENDES GEWERBE

1.4 PRODUKTION

1.4.2 PRODUKTION AUSGEWAHLTER ERZEUGNISSE

EG.-NR.	ERZEUGNIS	EINHEIT	1990		1991		JAN. BIS 1990	MRZ. 1991
			FEBRUAR	MAERZ	FEBRUAR	MAERZ		
63 821	HAUS-, BETT- U. TISCHWAESCHESTOFF (OHNE FROTTIERGEWEBE) (METERWARE) TEPPICHE, LAEUFER U. FUSSBODENBELAG AUS TEXTILEM MATERIAL (OHNE MATTEN) (METERWARE U. ABGEPASST) GEWEBT	1000 M2*	.	.	2 213	1 830	.	5 988
63 861		1000 M2	.	.	732	501	.	1 351
		1000 DM	.	.	8 766	7 419	.	18 290
63 880	BESCHICHTETE GEWEBE U. ANDERE BESCHICHTETE TEXTILE TRAEGERBAHNEN (OHNE GUMMIERTE GEWEBE)	1000 M2	.	.	2 223	1 274	.	4 951
		1000 DM	.	.	7 109	4 748	.	17 179
BEKLEIDUNG 1)								
64 114	HERRENOBERBEKLEIDUNG AB GROESSE 38 ANZUEGE	1000 ST	.	.	54	66	.	189
		1000 DM	.	.	4 804	6 261	.	16 801
64 115	SAKKOS U. JACKEN (OHNE SKI- U. WINDJACKEN, ANORAKS, BLOUSONS U. AE.)	1000 ST	.	.	41	57	.	170
		1000 DM	.	.	2 491	3 679	.	9 917
64 116	HDSN, LANG (AUCH JEANSHOSEN)	1000 ST	.	.	246	298	.	894
		1000 DM	.	.	5 113	6 925	.	19 507
64 132	DAMENOVERBEKLEIDUNG AB GROESSE 34 ROECKE	1000 ST	.	.	147	180	.	482
		1000 DM	.	.	3 069	3 355	.	9 343
64 134	BLUSEN (AUCH HEMDBLUSEN)	1000 ST	.	.	149	160	.	421
		1000 DM	.	.	2 909	3 271	.	8 624
64 143	ARBEITS-, BERUFS- U. SPEZIALSCHUTZHOSEN (GENAENT) (AUCH LATZHOSEN)	1000 ST	.	.	133	98	.	330
		1000 DM	.	.	2 257	1 754	.	6 378
64 153	WINDJACKEN, ANDRAKS, BLOUSONS U. AE.	1000 ST	.	.	23	36	.	80
		1000 DM	.	.	1 072	1 188	.	3 166
64 173	LEDERJACKEN, -WESTEN U. -STRICKJACKEN	1000 ST	.	.	10	4	.	46
		1000 DM	.	.	1 505	608	.	6 760
64 317	BUESTENHALTER	1000 ST	.	.	459	525	.	1 303
		1000 DM	.	.	3 450	2 966	.	8 335
64 836	BETTWAESCHE	1000 ST	.	.	979	601	.	2 289
		1000 DM	.	.	10 831	4 605	.	20 944
ERZEUGNISSE DES ERNAHRUNGSGEWERBES								
68 112	WEIZENMEHL U. -SCHROT	T *	.	.	48 096	40 033	.	171 036
68 113	ROGGEN-, MAIS- U. GEMENGEMEHL SOWIE -SCHROT	T *	.	.	13 779	14 029	.	48 176
68 120	TEIGWAREN	T	.	.	3 306	2 652	.	8 958
		1000 DM	.	.	5 597	4 162	.	14 782
68 310	MILCH (OHNE WERKMILCH) VOLLMILCH ODER TEILENTRAHMTE MILCH (OHNE STERILISIERTE ODER ULTRAHOCHERHITZTE MILCH U. WERKMILCH)	1000 L	.	.	37 324	44 244	.	115 434
		1000 DM	.	.	28 075	30 594	.	85 165
68 311	ENTRAHMTE MILCH (MAGERMILCH) U. BUTTER- MILCH (OHNE STERILISIERTE ODER ULTRAHOCH- ERHITZTE MILCH, WERKMILCH U. MAGERMILCH FUER FUTTERZWECKE)	1000 L	.	.	42 719	50 090	.	137 513
		1000 DM	.	.	11 413	13 203	.	36 551
68 312	SAHNE (OHNE STERILISIERTE ODER ULTRAHOCHER- HITZTE SAHNE), AUCH SCHLAGRAHM	1000 L	.	.	3 591	5 430	.	13 131
		1000 DM	.	.	10 439	15 864	.	37 973
68 314	BUTTER, BUTTERSCHMALZ (BUTTERDEL), KRAEUTER- BUTTER U. ANDERE BUTTERZUBEREITUNGEN IN BUTTERWERT	T	.	.	12 332	13 953	.	39 662
		1000 DM	.	.	76 662	86 760	.	245 877
68 514	WURST, SCHINKEN U. SONSTIGE FLEISCHWAREN (OHNE WURST- U. FLEISCHKONSERVEN)	T	.	.	17 818	16 736	.	54 144
		1000 DM	.	.	115 270	111 944	.	353 178
68 719	BIER 2)	1000 HL	.	.	461	548	.	1 468
		1000 DM	.	.	53 658	64 900	.	174 601
68 751	KORNBRANNTHEINE 2) 3)	HL	.	.	11 690	10 284	.	38 329
		1000 DM	.	.	2 898	2 700	.	10 147
68 753	BRANNTHEINE AUS WEIN (EINSCHLIESSLICH VERSCHNITT) 2) 3)	HL	.	.	26 691	29 983	.	102 108
		1000 DM	.	.	8 213	9 340	.	30 416
68 817	GEWUERZE	T	.	.	285	184	.	579
		1000 DM	.	.	3 059	1 567	.	5 801

1) EINSCHLIESSLICH DER VON WEBEREIEN FERTIGGESTELLTEN WAREN, SOWIE SOLCHE AUS ZUGEKAUFTER GEWIRKTER ODER GESTRIKTER METERWARE.

2) PRODUKTION DER BETRIEBE VON UNTERNEHMEN MIT 10 BESCHAEFTIGTEN UND MEHR.

3) PRODUKTIONSWERT OHNE VERBRAUCHSTEUER.

**Index des Auftrags eingangs
für das Verarbeitende Gewerbe
2. Halbjahr 1990 = 100
Wertindex**

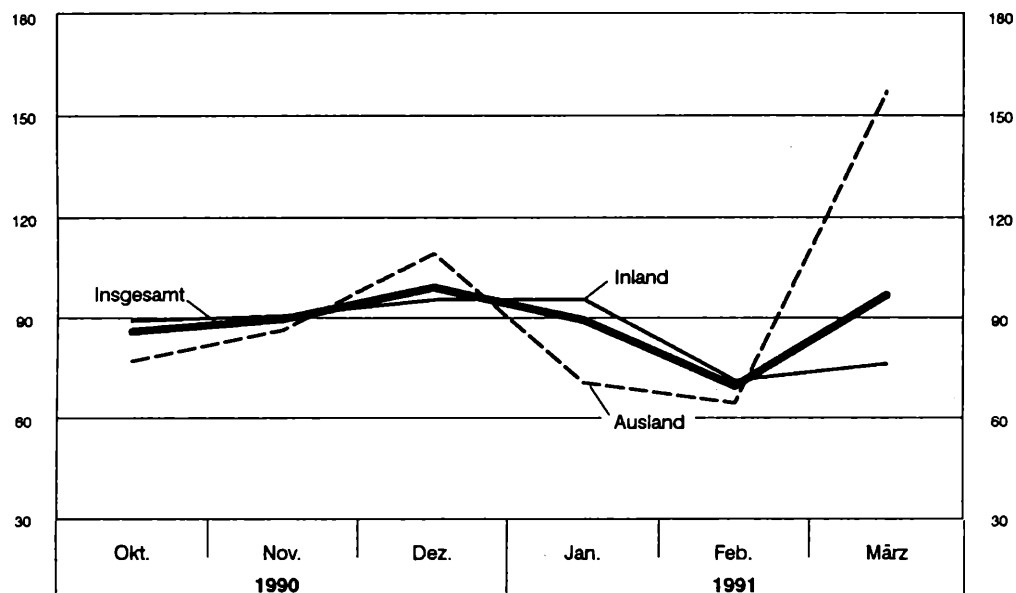

**Index der Nettoproduktion
für das Verarbeitende Gewerbe
3. Vierteljahr 1990 = 100
Fachliche Unternehmenstelle**

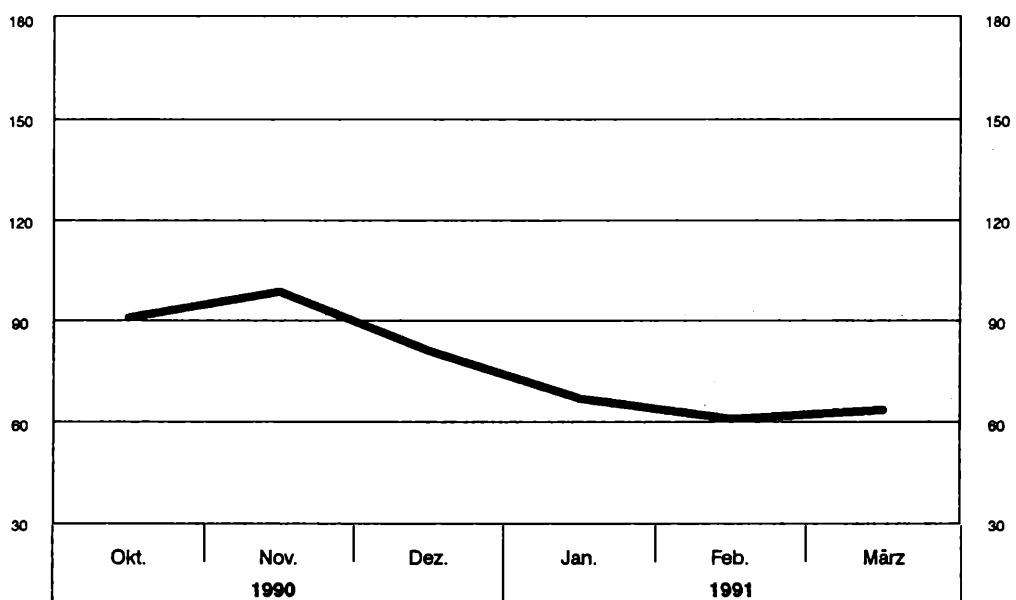

2 INDEX DES AUFTRAGSEINGANGS

2. HALBJAHR

ORIGINAL

LFD. NR.	ART DER BAUTEN UND AUFTRAGGEBER	1991 MAR.	1991 FEB.	1991 JAN.	1990 DEZ.	1990 NOV.	1990 OKT.
							WERT
1	BAUHAUPTGEWERBE	103.0	73.0	82.4	103.4	100.6	100.9
2	HOCHBAU	98.3	71.2	79.1	102.7	96.0	94.2
3	WOHNUNGSBAU	80.9	65.3	68.7	105.8	104.2	70.2
4	SONSTIGER HOCHBAU	110.0	75.1	86.0	100.6	90.6	110.2
5	GEWERBLICHER UND INDUSTRIELLER BAU FÜR UNTERNEHMEN, LANDWIRTSCHAFTLICHER BAU SOWIE BAUTEN FÜR REICHSBAHN UND BUNDESPOST	103.0	73.2	81.1	95.8	89.5	107.0
6	GEWERBLICHER UND INDUSTRIELLER BAU FÜR UNTERNEHMEN SOWIE LANDWIRTSCHAFTLICHER BAU	104.5	71.7	81.4	95.9	89.6	109.3
7	BAUTEN FÜR REICHSBAHN UND BUNDESPOST	74.2	103.1	74.3	94.2	86.9	62.7
8	BAUTEN FÜR ÖFFENTLICHE AUFTRAGGEBER UND ORGANISATIONEN OHNE ERWERBSZWECK	155.3	87.1	118.2	131.8	97.5	130.8
9	TIEFBAU	112.9	77.0	89.7	104.8	110.3	115.2
10	STRASSENBAU	77.8	53.8	50.0	96.3	105.1	122.9
11	SONSTIGER TIEFBAU	132.0	89.7	111.2	109.5	113.2	111.0
12	GEWERBLICHER UND INDUSTRIELLER BAU FÜR UNTERNEHMEN SOWIE BAUTEN FÜR REICHSBAHN UND BUNDESPOST	99.9	58.2	99.1	101.8	117.2	108.4
13	GEWERBLICHER UND INDUSTRIELLER BAU FÜR UNTERNEHMEN	87.7	49.7	78.2	100.0	120.9	110.2
14	BAUTEN FÜR REICHSBAHN UND BUNDESPOST	171.4	108.2	221.5	112.3	95.4	97.9
15	BAUTEN FÜR ÖFFENTLICHE AUFTRAGGEBER UND ORGANISATIONEN OHNE ERWERBSZWECK	206.0	162.1	139.0	127.2	103.9	116.8

IM BAUHAUPTGEWERBE

1990 = 100

WERT

V E R Ä N D E R U N G I N P R O Z E N T										LFD. NR.
1991	1990	1990	MAR. 1991	FEB. 1991	JAN. 1991	DEZ. 1990	NOV. 1990	OKT. 1990	1. VJ 1991	
1. VJ	4. VJ	2. HJ	GEGEN FEB. 1991	GEGEN JAN. 1991	GEGEN DEZ. 1990	GEGEN NOV. 1990	GEGEN OKT. 1990	GEGEN SEP. 1990	GEGEN 4. VJ 1990	

INDEX

86.1	101.6	100.0	41.1	-11.4	-20.3	2.8	-0.3	-19.5	-15.3	1
82.9	97.6	100.0	38.1	-10.0	-23.0	7.0	1.9	-25.8	-15.1	2
71.6	93.4	100.0	23.5	-4.9	-35.1	1.5	48.4	-59.4	-23.3	3
90.4	100.5	100.0	46.5	-12.7	-14.5	11.0	-17.8	14.3	-10.0	4
85.8	97.4	100.0	40.7	-9.7	-15.3	7.0	-16.4	9.3	-11.9	5
85.9	98.3	100.0	45.7	-11.9	-15.1	7.0	-18.0	12.3	-12.6	6
83.9	81.3	100.0	-28.0	38.8	-21.1	8.4	38.6	-43.0	3.2	7
120.2	120.0	100.0	78.3	-26.3	-10.3	35.2	-25.5	50.9	0.2	8
93.2	110.1	100.0	46.6	-14.2	-14.4	-5.0	-4.3	-5.6	-15.3	9
60.5	108.1	100.0	44.6	7.6	-48.1	-8.4	-14.5	2.8	-44.0	10
111.0	111.2	100.0	47.2	-19.3	1.6	-3.3	2.0	-10.0	-0.2	11
85.7	109.1	100.0	71.6	-41.3	-2.7	-13.1	8.1	-17.9	-21.4	12
71.9	110.4	100.0	76.5	-36.4	-21.8	-17.3	9.7	-21.3	-34.9	13
167.0	101.9	100.0	58.4	-51.2	97.2	17.7	-2.6	15.2	63.9	14
169.0	116.0	100.0	27.1	16.6	9.3	22.4	-11.0	13.1	45.7	15

3 Umsatz und Beschäftigte im Einzelhandel

Wirtschaftsgliederung	Umsatz in jeweiligen Preisen 3. Quartal 1990 = 100			Beschäftigte September 1990 = 100		
	1991					
	Januar	Februar	März	Januar	Februar	März
Einzelhandel insgesamt	95,2	86,6	95,2	83,5	78,8	71,4
darunter:						
Nahrungsmittel, Getränke, Tabakwaren	98,0	90,6	102,9	83,2	81,8	73,2
Einrichtungsgegenstände (ohne elektrotech- nische Erzeugnisse)	98,1	97,9	108,3	90,9	88,4	86,1
Fahrzeuge, Fahrzeugteile und -reifen usw. ...	95,1	114,9	117,0	101,5	100,1	98,5
Sonstige Waren, Waren verschiedener Art (Warenhäuser, Kaufhäuser u.dgl.)	94,8	83,3	86,5	83,5	71,9	64,1

*) Vorläufiges Ergebnis.

4 Gewerbean- und -abmeldungen

Land	Gewerbeanmeldungen						Gewerbeabmeldungen					
	insgesamt		darunter				insgesamt		darunter			
			Handwerk		Handel- und Gaststätten				Handwerk		Handel- und Gaststätten	
	Jan.- Juni	Juni	Jan.- Juni	Juni	Jan.- Juni	Juni	Jan.- Juni	Juni	Jan.- Juni	Juni	Jan.- Juni	Juni
	1991											
Anzahl												
Insgesamt	162 118	24 738	14 347	2 122	78 595	12 372	42 578	7 549	5 726	847	20 657	3 617
Brandenburg	29 156	3 795	2 000	264	14 372	1 936	7 654	1 174	910	118	3 696	583
Mecklenburg- Vorpommern	16 969	2 957	1 839	227	7 819	1 468	4 732	894	509	78	2 060	406
Sachsen	50 059	6 688	4 884	658	24 343	3 195	12 478	2 061	2 084	328	6 018	937
Sachsen-Anhalt	25 075	4 450	2 788	504	12 073	2 204	6 679	1 203	1 042	155	3 409	607
Thüringen	29 279	4 498	2 694	384	15 017	2 411	8 259	1 611	1 181	168	4 325	838
Berlin (Ost)	11 580	2 350	/	85	4 971	1 158	2 776	606	/	.	1 149	246

5 Innerdeutscher Warenverkehr

Jahr ¹⁾	Lieferungen						Bezüge			Überschuß		
	des früheren Bundesgebietes						Lieferungen (+) Bezüge (-)					
	insgesamt		Veränderung zum Vorjahr				insgesamt		Veränderung zum Vorjahr			
	Mill. DM			%	Mill. DM		%	Mill. DM		%	Mill. DM	
1966	1 625,3	+	419,2	+	34,8	1 345,4	+	85,0	+	6,7	+	279,9
1967	1 483,0	-	142,3	-	8,8	1 263,9	-	81,5	-	6,1	+	219,1
1968	1 422,2	-	60,8	-	4,1	1 439,5	+	175,6	+	13,9	-	17,3
1969	2 271,8	+	849,7	+	59,7	1 656,3	+	216,8	+	15,1	+	615,5
1970	2 415,5	+	143,7	+	6,3	1 996,0	+	339,6	+	20,5	+	419,5
1971	2 498,6	+	83,1	+	3,4	2 318,7	+	322,7	+	16,2	+	179,9
1972	2 927,4	+	428,9	+	17,2	2 380,9	+	62,2	+	2,7	+	546,5
1973	2 998,5	+	71,0	+	2,4	2 659,6	+	278,7	+	11,7	+	338,9
1974	3 670,8	+	672,4	+	22,4	3 252,5	+	592,9	+	22,3	+	418,3
1975	3 921,6	+	250,7	+	6,8	3 342,3	+	89,8	+	2,8	+	579,3
1976	4 268,7	+	347,1	+	8,9	3 876,7	+	534,4	+	16,0	+	392,0
1977	4 409,4	+	140,7	+	3,3	3 961,0	+	84,3	+	2,2	+	448,4
1978	4 574,9	+	165,5	+	3,8	3 899,9	-	61,1	-	1,5	+	675,0
1979	4 719,6	+	144,7	+	3,2	4 588,9	+	689,0	+	17,7	+	130,7
1980	5 293,2	+	573,6	+	12,2	5 579,6	+	990,7	+	21,6	-	286,4
1981	5 575,1	+	281,9	+	5,3	6 050,6	+	471,0	+	8,4	-	475,5
1982	6 382,3	+	807,2	+	14,5	6 639,3	+	588,6	+	9,7	-	257,0
1983	6 947,1	+	564,7	+	8,8	6 878,2	+	238,9	+	3,6	+	68,9
1984	6 408,1	-	538,9	-	7,8	7 744,2	+	865,9	+	12,6	-	1 336,1
1985	7 901,0	+	1 492,9	+	23,3	7 635,8	-	108,4	-	1,4	+	265,2
1986	7 454,2	-	446,8	-	5,7	6 843,6	-	792,1	-	10,4	+	610,6
1987	7 367,4	-	86,8	-	1,2	6 646,9	-	196,8	-	2,9	+	720,6
1988	7 234,2	-	133,3	-	1,8	6 788,7	+	141,8	+	2,1	+	445,5
1989	8 103,5	+	869,3	+	12,0	7 205,4	+	416,7	+	6,1	+	898,1
1990	21 325,7	+	13 222,1	+	163,2	8 274,1	+	1 068,7	+	14,8	+	13 051,6
1990 Januar	612,8	+	85,6	+	16,2	628,2	+	39,2	+	6,7	-	15,5
Februar	588,9	+	20,5	+	3,6	549,0	+	20,4	+	3,9	+	39,9
März	828,2	+	241,5	+	41,2	587,7	-	3,1	-	0,5	+	240,5
1. Quartal	2 029,8	+	347,5	+	20,7	1 764,9	+	56,6	+	3,3	+	264,9
April	1 169,0	+	477,1	+	69,0	563,4	-	12,5	-	2,2	+	605,6
Mai	1 129,0	+	535,0	+	90,1	554,6	-	54,9	-	9,0	+	574,4
Juni	3 523,1	+	2 861,7	+	432,7	1 044,1	+	442,5	+	73,6	+	2 479,0
2. Quartal	5 821,1	+	3 873,9	+	198,9	2 162,1	+	375,1	+	21,0	+	3 659,0
1. Halbjahr	7 850,9	+	4 221,4	+	116,3	3 927,0	+	431,7	+	12,4	+	3 924,0
Juli	1 708,2	+	1 007,6	+	143,8	452,6	-	173,7	-	27,7	+	1 255,6
August	2 049,2	+	1 448,4	+	241,1	727,0	+	134,9	+	22,8	+	1 322,2
September	2 365,9	+	1 737,8	+	276,7	806,2	+	214,6	+	36,3	+	1 559,7
3. Quartal	6 123,3	+	4 193,8	+	217,4	1 985,7	+	175,8	+	9,7	+	4 137,5
Oktober	2 341,8	+	1 570,4	+	203,6	752,5	+	81,5	+	12,2	+	1 589,4
November	2 607,7	+	1 843,8	+	241,4	806,7	+	168,8	+	26,5	+	1 801,0
Dezember	2 401,9	+	1 392,8	+	138,0	802,2	+	210,9	+	35,7	+	1 599,7
4. Quartal	7 351,5	+	4 806,9	+	188,9	2 361,3	+	461,2	+	24,3	+	4 990,1
2. Halbjahr	13 474,7	+	9 000,7	+	201,2	4 347,1	+	637,0	+	17,2	+	9 127,6
1991 Januar	2 558,7	+	1 945,9	+	317,5	768,9	+	140,7	+	22,4	+	1 789,7
Februar	2 330,0	+	1 741,1	+	295,7	714,3	+	165,4	+	30,1	+	1 615,6
März	3 479,8	+	2 651,6	+	320,2	791,1	+	203,4	+	34,6	+	2 688,7
1. Quartal	8 368,4	+	6 338,6	+	312,3	2 274,3	+	509,4	+	28,9	+	6 094,1
April	3 607,4	+	2 438,4	+	208,6	755,5	+	192,1	+	34,1	+	2 851,9
Mai	3 878,4	+	2 749,4	+	243,5	717,9	+	163,3	+	29,4	+	3 160,5

1) Von 1970 bis Juni 1990 einschl. Rückwaren und Ersatzlieferungen.

6 Außenhandel
Spezialhandel
6.1 Gesamtentwicklung

Jahr Monat	Einfuhr	Ausfuhr	Einfuhr (-) bzw. Ausfuhr- überschuß (+)	Zu- (+) bzw. Abnahme (-) gegenüber			
				Vormonat		Vorjahr	
				Einfuhr	Ausfuhr	Einfuhr	Ausfuhr
Mill. DM				%			
1985	41 249	45 693	+ 4 444
1986	42 617	42 961	+ 344	.	.	+ 3,3	- 6,0
1987	42 978	41 694	- 1 284	.	.	+ 0,8	- 2,9
1988	41 828	40 152	- 1 675	.	.	- 2,7	- 3,7
1989	41 142	41 105	- 37	.	.	- 1,6	+ 2,4
1990	22 852	38 072	+ 15 221	.	.	- 44,5	- 7,4
1989 September	3 581	3 583	+ 102	- 4,2	+ 6,0	.	.
Oktober	3 704	3 658	- 46	+ 3,4	- 0,7	.	.
November	4 020	3 274	- 746	+ 8,5	- 10,5	.	.
Dezember	2 797	3 507	+ 710	- 30,4	+ 7,1	.	.
1990 Januar	1 970	2 330	+ 360	- 29,6	- 33,6	.	.
Februar	2 610	2 658	+ 49	+ 32,5	+ 14,1	.	.
März	3 062	3 450	+ 388	+ 17,3	+ 29,8	.	.
April	2 708	3 076	+ 368	- 11,6	- 10,8	.	.
Mai	2 994	3 248	+ 254	+ 10,6	+ 5,6	.	.
Juni	3 471	4 048	+ 577	+ 15,9	+ 24,6	.	.
Juli	757	2 522	+ 1 765	- 78,2	- 37,7	.	.
August	792	2 556	+ 1 765	+ 4,5	+ 1,3	- 78,8	- 26,4
September	1 481	4 206	+ 2 725	+ 87,1	+ 64,5	- 58,6	+ 14,2
Oktober	890	2 812	+ 1 922	- 39,9	- 33,1	- 76,0	+ 23,1
November	1 003	3 534	+ 2 531	+ 12,7	+ 25,7	- 75,0	+ 7,9
Dezember	1 113	3 631	+ 2 518	+ 10,9	+ 2,7	- 60,2	+ 3,5
1991 Januar	1 386	2 437	+ 1 051	+ 24,5	- 32,9	- 29,6	+ 4,6
Februar	922	1 422	+ 499	- 33,4	- 41,7	- 64,7	- 46,5
März	903	1 180	+ 277	- 2,1	- 17,0	- 70,5	- 65,8

6.2 Werte nach Ländergruppen und ausgewählten Ländern

Ursprungs- bzw. Bestimmungsland	1991		1990		1991		1990		Zu- (+) bzw. Abnahme (-) gegenüber Vorjahr			
	März	Jan./März	März	Jan./März	März	Jan./März	März		Jan./März			
							1 000 DM	%	1 000 DM	%		
Einfuhr												
Industrialisierte westliche Länder	266 989	827 748	1 651 302	29,6	25,8	21,6	- 449 270	- 62,7	- 823 554	- 49,9		
EG-Länder	167 077	510 321	721 905	18,5	15,9	9,4	- 132 177	- 44,2	- 211 584	- 29,3		
Andere europäische Länder 1)	86 074	265 277	771 978	9,5	8,3	10,1	- 284 959	- 76,8	- 506 701	- 65,6		
dar.: EFTA-Länder	75 217	226 796	612 649	8,4	7,1	8,0	- 230 880	- 75,3	- 385 853	- 63,0		
Vereinigte Staaten und Kanada	5 688	17 008	112 204	0,6	0,5	1,5	- 23 848	- 80,7	- 95 196	- 84,8		
Übrige Länder	8 150	35 142	45 215	0,9	1,1	0,6	- 8 286	- 50,4	- 10 073	- 22,3		
Entwicklungsländer	64 982	257 820	412 993	7,2	8,0	5,4	- 63 849	- 49,6	- 155 173	- 37,6		
Afrika 2)	906	1 909	46 619	0,1	0,1	0,6	- 17 287	- 95,0	- 44 710	- 95,9		
Amerika	18 663	112 695	269 443	2,1	3,5	3,5	- 65 504	- 77,8	- 156 748	- 58,2		
Asien	45 413	143 174	96 602	5,0	4,5	1,3	+ 18 942	+ 71,6	+ 46 572	+ 48,2		
Ozeanien	-	42	329	-	0,0	0,0	-	-	-	287	- 87,2	
dav.: OPEC-Länder	22 319	74 057	24 536	2,5	2,3	0,3	+ 11 098	+ 98,9	+ 49 521	+201,8		
Andere Entwicklungsländer	42 663	183 763	388 457	4,7	5,7	5,1	- 74 947	- 63,7	- 204 694	- 52,7		
Staatshandelsländer 3)	571 182	2 125 411	5 325 250	63,2	66,2	69,7	-1 590 979	- 73,6	-3 199 839	- 60,1		
Europa	557 596	2 075 715	5 155 489	61,7	64,6	67,5	-1 541 026	- 73,4	-3 079 774	- 59,7		
Asien	13 586	49 696	169 761	1,5	1,5	2,2	- 49 953	- 78,6	- 120 065	- 70,7		
Insgesamt 4)	903 153	3 211 012	7 641 588	100	100	100	-2 159 004	- 70,5	-4 430 576	- 58,0		
Ausfuhr												
Industrialisierte westliche Länder	363 846	1 158 657	1 174 839	30,8	23,0	13,9	- 125 282	- 25,6	- 16 182	- 1,4		
EG-Länder	244 790	754 283	648 053	20,7	15,0	7,7	- 34 722	- 12,4	+ 106 230	+ 16,4		
Andere europäische Länder 1)	102 085	351 860	452 871	8,7	7,0	5,4	- 78 245	- 43,4	- 101 011	- 22,3		
dar.: EFTA-Länder	85 044	276 078	340 892	7,2	5,5	4,0	- 52 248	- 38,1	- 64 814	- 19,0		
Vereinigte Staaten und Kanada	12 750	38 477	40 548	1,1	0,8	0,5	- 1 472	- 10,4	- 2 071	- 5,1		
Übrige Länder	4 221	14 037	33 367	0,4	0,3	0,4	- 10 843	- 72,0	- 19 330	- 57,9		
Entwicklungsländer	136 772	402 078	531 931	11,6	8,0	6,3	- 73 626	- 35,0	- 129 853	- 24,4		
Afrika 2)	22 487	64 860	134 814	1,9	1,3	1,6	- 38 666	- 63,2	- 69 954	- 51,9		
Amerika	45 645	135 259	174 458	3,9	2,7	2,1	- 29 627	- 39,4	- 39 199	- 22,5		
Asien	68 640	201 936	222 306	5,8	4,0	2,6	- 5 333	- 7,2	- 20 370	- 9,2		
Ozeanien	-	23	353	-	0,0	0,0	-	-	-	330	- 93,5	
dav.: OPEC-Länder	21 723	84 949	86 072	1,8	1,7	1,0	- 9 863	- 31,2	- 1 123	- 1,3		
Andere Entwicklungsländer	115 049	317 129	445 859	9,8	6,3	5,3	- 63 763	- 35,7	- 128 730	- 28,9		
Staatshandelsländer 3)	679 227	3 477 312	6 618 514	57,6	69,0	78,4	-2 022 492	- 74,9	-3 141 202	- 47,5		
Europa	649 362	3 382 438	6 474 925	55,0	67,1	76,7	-1 989 897	- 75,4	-3 092 487	- 47,8		
Asien	29 865	94 874	143 589	2,5	1,9	1,7	- 32 595	- 52,2	- 48 715	- 33,9		
Insgesamt 4)	1 179 845	5 038 061	8 438 454	100	100	100	-2 270 392	- 65,8	-3 400 393	- 40,3		

- 1) Einschl. Kanarische Inseln und Ceuta und Melilla.
2) Ohne Kanarische Inseln und Ceuta und Melilla.
3) Einschl. der im wirtschaftlichen Umbruch befindlichen Reformländer Osteuropas.

- 4) Einschl. Polargebiete, Schiffs- und Luftfahrzeugbedarf und nicht ermittelte Länder und Gebiete.

Spezialhandel

1.000 DM

- 55 -

Insgesamt ...

903 153 3 211 012 1 179 845 5 038 061

6 Außenhandel

Spezialhandel

6.4 Werte nach Teilen und Abschnitten des Internationalen Warenverzeichnisses
für den Außenhandel (SITC-REV. 3)

1 000 DM

Nr. der Systematik	Warenbenennung	Einfuhr		Ausfuhr	
		1991			
		März	Jan./März	März	Jan./März
0	Nahrungsmittel u. lebende Tiere	34 777	85 460	170 404	651 943
00	Lebende Tiere, ausgen. Fische usw.	776	3 613	21 132	65 475
01	Fleisch u. Zubereitungen v. Fleisch	1 582	4 772	64 525	288 967
02	Milch u. Milcherzeugnisse; Vogeleier	1 502	2 261	38 339	128 876
03	Fische usw., Zubereitungen davon	1 166	3 204	2 206	13 393
04	Getreide und Getreiderzeugnisse	7 710	16 282	13 535	83 396
05	Gemüse und Früchte	12 065	30 204	21 595	47 745
06	Zucker, Zuckerwaren und Honig	706	1 641	7 026	15 196
07	Kaffee, Tee, Kakao, Gewürze, Waren dar.	2 993	13 488	1 156	5 101
08	Tierfutter (ausgen. ungemahlenes Getreide)	5 104	6 851	330	2 014
09	Verschiedene genießb. Waren u. Zubereitungen	1 173	3 144	560	1 780
1	Getränke und Tabak	3 380	12 242	15 136	41 326
11	Getränke	2 356	8 639	480	3 582
12	Tabak und Tabakerzeugnisse	1 024	3 603	14 656	37 744
2	Rohstoffe (ausgen. Nahrungsm. u. mineral. Brennstoffe)	38 456	119 328	36 159	112 564
21	Häute, Felle und Pelzfelle, roh	1 267	4 578	2 917	8 791
22	Ölsaaten und ölhaltige Früchte	4 080	11 794	52	280
23	Rohkautschuk (einschl. synth. Kautschuk)	153	1 638	3 832	13 968
24	Kork und Holz	3 647	11 925	2 065	6 036
25	Papierhalbstoffe und Papierabfälle	8 866	20 608	2 314	8 586
26	Spinnstoffe u. Spinnstoffabfall	2 040	19 299	10 413	24 881
27	Düngemittel, roh; mineral. Rohstoffe	2 603	7 638	8 142	22 365
28	Metallurgische Erze und Metallabfall	8 350	26 148	4 090	9 205
29	And. Rohstoffe tier u. pflanzl. Ursprg.	7 450	15 700	2 334	18 452
3	Mineral. Brennstoffe, Schmiermittel usw.	376 622	1 378 113	34 640	116 575
32	Kohle, Koks und Briketts	16 057	40 958	3 042	30 382
33	Erdöl, Erdölerzeugnisse und verwandte Waren	269 905	1 095 399	24 052	62 744
34	Gas	90 660	241 756	-	15
35	Elektrischer Strom 1)	-	-	7 546	23 434
4	Tierische und pflanzliche Öle, Fette und Wachse	498	1 872	1 487	2 971
41	Tierische Öle und Fette	3	9	226	362
42	Pflanzl. Fette u. fette Öle, roh usw.	131	296	1 092	2 207
43	Tier. od. pflanzl. Fett, Öl, Wachs usw.	364	1 567	169	402
5	Chemische Erzeugnisse a.n.g.	45 751	155 065	150 897	516 587
51	Organische chemische Erzeugnisse	27 443	85 239	41 693	119 758
52	Anorganische chemische Erzeugnisse	4 972	34 187	15 263	53 728
53	Farbstoffe, Gerbstoffe und Farben	623	2 462	3 084	14 049
54	Medizinische und pharmazeutische Erzeugnisse	1 941	4 254	11 025	54 423
55	Etherische Öle usw., Putzmittel usw.	505	1 335	2 690	22 244
56	Düngemittel (ausgen. solche d. Gruppe 272)	4 862	10 988	39 670	110 602
57	Kunststoffe in Primärformen	1 686	5 037	25 639	95 695
58	Kunstst. i. and. Form als Primärform	1 134	3 546	847	6 868
59	And. chem. Erzeugnisse u. Waren	2 585	8 017	10 986	39 220
6	Bearbeitete Waren vorw. nach Beschaffenh.	101 131	394 140	141 833	575 088
60	Waren f. vollst. Fabrikatl. Kap. 69, 70, 72, 73, 76	-	-	18	18
61	Leder, Lederwaren u. zugericht. Pelzf.	607	3 436	4 517	19 578
62	And. Kautschukwaren	1 276	6 148	7 423	29 388
63	Kork- und Holzwaren (ausgen. Möbel)	2 122	5 125	1 925	7 653
64	Papier u. Pappe; Papierhalbstoffware	7 773	20 918	7 573	41 828
65	Garne, Gewebe, and. fertigg. Spsterzgn.	16 293	45 928	25 662	101 920
66	Waren aus nichtmetall. mineral. Stoffen	8 426	25 140	21 775	71 708
67	Eisen und Stahl	18 913	65 880	53 218	188 713
68	NE-Metalle	33 355	193 102	9 649	28 379
69	Andere Metallwaren	12 366	28 463	10 073	85 903
7	Maschinenbauerzeugnisse u. Fahrzeuge	239 224	851 887	477 510	2 194 204
70	Waren f. vollst. Fabrikatl. Kap. 84, 85, 87	-	-	300	838
71	Kraftmaschinen u. -Ausrüstungen	7 878	57 137	24 422	87 556
72	Arbeitsmaschinen für besondere Zwecke	50 854	163 032	97 516	508 035
73	Metallbearbeitungsmaschinen	10 023	49 932	21 938	230 563
74	Maschinen, Apparate usw. f. verschied. Zwecke	24 468	115 884	50 198	235 189
75	Büromaschinen, automat. Datenverarbeitungsmaschinen	8 873	32 906	17 483	218 792
76	Geräte für Nachrichtentechnik usw.	3 568	18 392	8 390	98 645
77	And. elektr. Maschin., App., Gerät. usw.	19 102	58 336	47 940	244 914
78	Straßenfahrzeuge (einschl. Luftkissenfahrzeuge)	41 202	146 584	39 463	227 185
79	Andere Beförderungsmittel	73 256	209 684	169 860	342 487
8	Verschiedene Fertigwaren	57 122	189 358	121 518	755 470
80	Waren f. vollst. Fabrikatl. Kap. 90, 94	-	-	600	600
81	Vorgefertigte Gebäude, sanit. Anlagen usw.	4 517	10 615	3 755	28 328
82	Möbel und Teile, Bettenausstattung usw.	5 463	14 130	17 155	130 668
83	Reiseartikel, Handtaschen usw.	614	1 795	2 599	22 768
84	Bekleidung und Bekleidungszubehör	21 566	78 631	16 295	147 950
85	Schuhe	9 232	37 538	27 107	175 038
87	And. Mess-, Prüfinstrumente usw.	6 459	21 040	22 413	95 083
88	Fotogr. Apparate usw.; Uhrmacherwaren	1 851	5 374	8 091	59 873
89	Verschiedene bearbeitete Waren	7 420	20 235	23 503	95 162
9	Andere Waren u. -Verkehrsvorgänge	6 192	23 547	30 261	71 333
	Insgesamt	903 153	3 211 012	1 179 845	5 038 061

1) Der Außenhandel mit elektrischem Strom umfaßt die finanziellen Abrechnungen (einschl. einiger Sonderfälle).

7 Preise

7.1 Index der Erzeugerpreise gewerblicher Produkte (Inlandsabsatz)

7.1.1 Aktuelle Ergebnisse

1989 = 100

Lfd. Nr.	Nr. der GP-Systematik	Gütergruppe, -zweig	Wägungsanteil am Gesamtindex in Promille	1991		Veränderung Juni 1991 gegenüber Mai 1991 in Prozent
				Mai	Juni	
1		Gewerbliche Erzeugnisse insgesamt	1 000	63,1	63,0	- 0,2
		darunter:				
2		Fertigerzeugnisse ¹⁾	266,08	61,8	61,9	0,2
3		Investitionsgüter	93,23	62,5	62,9	0,6
4		Verbrauchsgüter (ohne Nahrungs- und Genußmittel) ...	172,85	61,4	61,3	- 0,2
5		Gewerbliche Erzeugnisse insgesamt (ohne Elektrizität, Erdgas, Fernwärme und Wasser)	949,34	59,7	59,6	- 0,2
6		Gewerbliche Erzeugnisse insgesamt (ohne Mineralöl-erzeugnisse)	964,96	64,2	64,2	-
7		Gewerbliche Erzeugnisse insgesamt (ohne NE-Metalle und -Metallhalbzeug)	975,68	634,8	63,8	-
8	10/2122	Elektrizität, Erdgas, Fernwärme, Wasser ²⁾	50,66	126,7	126,9	0,2
9	10	Elektrizität, Fernwärme, Wasser 2)	45,74	136,2	136,4	0,1
10	21	Bergbauliche Erzeugnisse	34,44	87,0	86,2	- 0,9
11		Bergbauliche Erzeugnisse (ohne Erdgas)	29,52	95,0	94,1	- 0,9
12		Erzeugnisse des Verarbeitenden Gewerbes	919,82	58,5	58,5	-
13		Erzeugnisse des Verarbeitenden Gewerbes (ohne Mineralöl-erzeugnisse)	884,78	59,6	59,6	-
14		Erzeugnisse des Grundstoff- und Produktionsgütergewerbes	301,22	51,8	51,6	- 0,4
15	22	Mineralöl-erzeugnisse	35,04	31,8	32,2	1,3
16	25	Steine und Erden, Asbestwaren, Schleifmittel	31,31	82,9	82,4	- 0,6
17	27	Eisen und Stahl	47,35	41,6	41,4	- 0,5
18	28	NE-Metalle und -Metallhalbzeug (einschl. Edelmetallen und deren Halbzeug)	24,32	34,6	34,5	- 0,3
19	29	Gießereierzeugnisse	8,23	77,5	78,6	1,4
20	301	Erzeugnisse der Ziehereien und Kaltwalzwerke	9,59	51,8	52,3	1,0
21	40	Chemische Erzeugnisse	111,38	55,1	54,8	- 0,5
22	521/527	Flachglas und Glasfaser	1,02	50,7	51,5	1,6
23	53	Schnittholz, Sperrholz und sonstiges bearbeitetes Holz	6,18	59,2	59,0	- 0,3
24	55	Holzschliff, Zellstoff, Papier und Pappe	12,45	59,2	59,6	0,7
25	59	Gummiwaren	14,35	45,0	44,3	- 1,6
26		Erzeugnisse des Investitionsgüter produzierenden Gewerbes	284,46	64,6	64,6	-
27	302	Erzeugnisse der Stahlverformung	9,89	61,4	61,7	0,5
28	31	Stahlbauerzeugnisse und Schienenfahrzeuge	17,82	71,2	71,0	- 0,3
29	32	Maschinenbauerzeugnisse (einschl. Ackerschleppern) ...	91,62	74,4	74,6	0,3
30	33	Straßenfahrzeuge (ohne Ackerschlepper)	33,95	60,2	60,1	- 0,2
31	345	Boote und Yachten	0,14	81,6	81,6	-
32	36	Elektrotechnische Erzeugnisse	85,65	57,6	57,6	-
33	37	Feinmechanische und optische Erzeugnisse; Uhren	10,25	67,6	67,8	0,3
34	38	Eisen-, Blech- und Metallwaren	22,33	76,6	76,7	0,1
35	50	Büromaschinen; Datenverarbeitungsgeräte und -einrichtungen	12,81	22,3	21,9	- 1,8
36		Erzeugnisse des Verbrauchsgüter produzierenden Gewerbes	171,46	52,1	52,2	0,2
37	39	Musikinstrumente, Spielwaren, Sportgeräte, Schmuck, belichtete Filme, Füllhalter u.ä.	6,27	71,5	71,5	-
38	51	Feinkeramische Erzeugnisse	3,83	60,1	60,2	0,2
39	522/524	Hohlglas, verarbeitetes und veredeltes Glas	7,28	45,2	45,4	0,4
40	54	Holzwaren	24,67	56,7	56,7	-
41	56	Papier- und Pappwaren	8,81	63,6	63,5	- 0,2
42	57	Druckereierzeugnisse	5,61	106,5	106,9	0,4
43	58	Kunststofferzeugnisse	13,95	59,0	58,2	- 1,4
44	61	Leder	2,74	41,9	42,6	1,7
45	62	Lederwaren und Schuhe	10,86	62,9	62,9	-
46	63	Textilien	64,08	37,0	37,4	1,1
47	64	Bekleidung	23,36	58,9	58,7	- 0,3
48		Erzeugnisse des Nahrungs- und Genußmittelgewerbes	162,68	67,2	67,4	0,3
49	68	Erzeugnisse des Ernährungsgewerbes	153,57	65,5	65,6	0,2
50	69	Tabakwaren	9,11	96,2	96,3	0,1

1) Fertigerzeugnisse nach ihrer vorwiegenden Verwendung für Investitions- und Verbrauchsgüter.

2) Bei Elektrizität, Erdgas, Wasser einschl. der Verkäufe der Weiterverarbeiter.

7 Preise

7.1 Index der Erzeugerpreise gewerblicher Produkte (Inlandsabsatz)

7.1.2 Mittelfristige Übersicht

1989 = 100

Jahr Monat	Gewerbliche Erzeugnisse		Elektri- zität, Fernwärme, Wasser	Bergbau- liche Er- zeugnisse	Erzeugnisse des Verarbeitenden Gewerbes					Fertigerzeugnisse	
	insgesamt	ohne Mineral- öl- zeugnisse			zusammen	Grundstoff- und Produk- tionsgüter- gewerbes	Erzeugnisse des Investi- tionsgüter produzierenden Gewerbes	Verbrauchs- güter Gewerbes	Nahrungs- und Genuß- mittel- gewerbes	Investi- tionsgüter	Verbrauchs- güter (ohne Nahrungs- und Genußmittel)

Absolute Werte

1990 Juli	64,2	65,5	100,8	88,3	61,4	52,6	69,5	53,9	71,7	68,4	59,0
August	63,1	64,3	101,8	86,8	60,3	52,1	68,4	53,0	69,1	67,1	58,1
September	62,8	63,9	101,8	86,7	60,0	52,4	67,8	52,5	68,3	67,2	57,8
Oktober	62,9	63,7	101,8	88,1	60,0	53,1	67,2	52,6	67,9	66,0	57,9
November	62,5	63,4	101,8	88,6	59,6	52,7	66,8	52,3	67,6	65,5	57,4
Dezember	62,1	63,0	101,8	88,6	59,2	52,0	66,4	52,0	67,3	65,0	57,2
1991 Januar	63,3	64,2	132,3	84,2	59,1	52,3	66,0	51,9	67,0	64,3	59,0
Februar	63,4	64,4	133,1	84,3	59,1	52,7	65,8	52,0	66,8	63,9	60,9
März	63,2	64,4	133,5	86,8	58,9	52,2	65,4	52,2	66,9	63,1	61,2
April	63,2	64,3	134,2	89,0	58,7	52,1	64,9	52,1	67,1	62,9	61,5
Mai	63,1	64,2	136,2	87,0	58,5	51,8	64,6	52,1	67,2	62,5	61,4
Juni	63,0	64,2	136,4	86,2	58,5	51,6	64,6	52,2	67,4	62,9	61,3

Veränderung gegenüber Vormonat Prozent

1990 August	- 1,7	- 1,8	1,0	- 1,7	- 1,8	- 1,0	- 1,6	- 1,7	- 3,6	- 1,9	- 1,5
September	- 0,5	- 0,6	-	- 0,1	- 0,5	0,6	- 0,9	- 0,9	- 1,2	0,1	- 0,5
Oktober	0,2	- 0,3	-	1,6	-	1,3	- 0,9	0,2	- 0,6	1,8	0,2
November	- 0,6	- 0,5	-	0,6	- 0,7	- 0,8	- 0,6	- 0,6	- 0,4	- 0,8	- 0,9
Dezember	- 0,6	- 0,6	-	-	- 0,7	- 1,3	- 0,6	- 0,6	- 0,4	- 0,8	- 0,3
1991 Januar	1,9	1,9	30,0	- 5,0	- 0,2	0,6	- 0,6	- 0,2	- 0,4	- 1,1	3,1
Februar	0,2	0,3	0,6	0,1	-	0,8	- 0,3	1,0	- 0,3	- 0,6	3,2
März	- 0,3	-	0,3	3,0	- 0,3	- 0,9	- 0,6	0,4	0,1	- 1,3	0,5
April	-	- 0,2	0,5	2,5	- 0,3	- 0,2	- 0,8	- 0,2	0,3	- 0,3	0,5
Mai	- 0,2	- 0,2	1,5	- 2,2	- 0,3	- 0,6	- 0,5	-	0,1	- 0,6	- 0,2
Juni	- 0,2	-	0,1	- 0,9	-	- 0,4	-	0,2	0,3	0,6	- 0,2

7 Preise
7.2 Preisindex für die Lebenshaltung
Alle Arbeitnehmerhaushalte
Gliederung nach Hauptgruppen

Jahr Monat	Gesamt- index	Hauptgruppe/Gruppe									
		Nahrungs- mittel, Getränke, Tabakwaren	Bekleidung, Schuhe	Wohnungsmieten, Energie (ohne Kraftstoffe)			Möbel, Haushalts- geräte und andere Güter für die Haus- haltsführung	Güter für			
				zusammen	Wohnungs- mieten	Energie (ohne Kraft- stoffe)		Gesund- heits- und Körper- pflege	Verkehr und Nach- richten- übermitt- lung	Bildung- Unterhal- tung, Freizeit	Persönliche Ausstattung, Dienstl. des Beherber- gungsgewerbes sowie Güter sonstiger Art

Absolute Werte 1989 = 100

1989 JD	100	100	100	100	100	100	100	100	100	100	100
1990 JD	-	-	-	-	-	-	-	-	-	-	-
1990 Mai	98,9	101,9	88,7	100,0	100,0	100,0	97,9	92,4	100,2	105,6	95,0
Juni	90,2	98,9	50,3	100,0	100,0	100,0	87,8	89,3	100,2	94,3	93,0
Juli	98,0	119,5	57,0	100,4	100,0	100,9	76,2	129,6	86,5	97,5	101,1
August	97,8	115,1	60,0	100,4	100,0	100,9	78,3	132,3	90,0	100,9	101,0
September	99,0	114,8	64,1	100,4	100,0	100,9	79,6	133,1	91,4	105,8	101,5
Oktober	100,6	115,1	66,9	100,4	100,0	100,9	79,8	134,2	94,5	111,7	102,3
November	100,7	115,8	68,2	100,4	100,0	100,9	80,3	134,8	90,9	113,0	102,4
Dezember	101,9	117,8	69,8	100,9	100,0	102,1	81,2	136,7	89,9	114,0	102,3
1991 Januar	108,9	119,3	69,9	158,6	101,4	230,1	82,4	137,7	97,7	117,7	131,4
Februar	109,7	120,2	70,4	159,5	102,5	230,6	82,9	138,3	97,8	120,4	131,9
März	111,4	122,5	70,8	159,6	102,6	230,7	83,1	139,6	102,2	121,9	131,9
April	112,6	123,2	71,2	160,3	102,6	232,3	83,4	141,3	106,0	124,1	132,1
Mai	113,4	123,5	71,0	170,6	102,7	255,6	83,7	142,1	106,3	125,1	132,1
Juni	114,1	125,0	71,0	170,5	102,7	255,3	83,7	143,5	106,4	125,1	133,0

Veränderung gegenüber dem Vormonat
in Prozent

1990 Juni	- 8,8	- 2,9	-43,3	0,0	0,0	0,0	-10,3	- 3,4	0,0	-10,7	- 2,1
Juli	8,6	20,8	13,3	0,4	0,0	0,9	-13,2	45,1	-13,7	3,4	8,7
August	- 0,2	- 3,7	5,3	0,0	0,0	0,0	2,8	2,1	4,0	3,5	- 0,1
September	1,2	- 0,3	6,8	0,0	0,0	0,0	1,7	0,6	1,6	4,9	0,5
Oktober	1,6	0,3	4,4	0,0	0,0	0,0	0,3	0,8	3,4	5,6	0,8
November	0,1	0,6	1,9	0,0	0,0	0,0	0,6	0,4	- 3,8	1,2	0,1
Dezember	1,2	1,7	2,3	0,5	0,0	1,2	1,1	1,4	- 1,1	0,9	- 0,1
1991 Januar	6,9	1,3	0,1	57,2	1,4	125,4	1,5	0,7	8,7	3,2	28,4
Februar	0,7	0,8	0,7	0,6	1,1	0,2	0,6	0,4	0,1	2,3	0,4
März	1,5	1,9	0,6	0,1	0,1	0,0	0,2	0,9	4,5	1,2	0,0
April	1,1	0,6	0,6	0,4	0,0	0,7	0,4	1,2	3,7	1,8	0,2
Mai	0,7	0,2	- 0,3	6,4	0,1	10,0	0,4	0,6	0,3	0,8	0,0
Juni	0,6	1,2	0,0	- 0,1	0,0	- 0,1	0,0	1,0	0,1	0,0	0,7

Veränderung gegenüber dem Vorjahresmonat
in Prozent

1991 Mai	14,7	21,2	-20,0	70,6	2,7	155,6	-14,5	53,8	6,1	18,5	39,1
Juni	26,5	26,4	41,2	70,5	2,7	155,3	- 4,7	60,7	6,2	32,7	43,0

8 Arbeits- und Ausbildungsstellenmarkt

Merkmal	1991					
	Februar	März	April	Mai	Juni	Juli 1)
ARBEITSLOSE						
- Zugang (Meldungen) im Monat	92 810	91 189	109 366	78 682	81 785	324 855
dar.: vorher erwerbstätig	90 074	88 622	107 430	77 006	79 562	318 707
- Abgang im Monat	62 980	69 832	80 775	73 337	81 566	98 720
- Bestand am Ende des Monats	786 992	808 349	836 940	842 285	842 504	1 068 639
davon: 41,5 % Männer	356 546	361 826	367 811	365 466	360 112	443 146
dar.: 60 Jahre u. älter	6 553	6 426	6 469	5 924	6 018	6 022
58,5 % Frauen	430 446	446 523	469 129	476 819	482 392	625 493
dar.: 55 Jahre u. älter	16 303	16 270	17 059	17 749	18 139	18 355
dar.: 4,7 % Jugendl. unter 20 Jahren	40 780	40 551	39 339	38 191	37 017	50 417
70,2 % Arbeiter	563 667	562 912	592 560	598 813	588 433	750 585
2,1 % Schwerbehinderte	15 634	16 755	17 611	18 359	19 013	22 597
5,9 Teilzeitarbeitsuchende	52 979	55 728	57 038	57 137	57 929	63 468
ARBEITSLLOSENQUOTEN						
bezogen auf zivile Einzelpersonen 2) insgesamt	8,9	9,2	9,5	9,5	9,5	12,1
Männer ..	7,9	8,0	8,2	8,1	8,0	9,8
Frauen ..	10,0	10,4	10,9	11,1	11,2	14,5
LEISTUNGSEMPFÄNGER						
- Bestand zur Monatsmitte	584 230	665 128	738 596	777 007	783 870	1 014 053
GEMELDETE STELLEN						
- Zugang im Monat	29 565	35 553	49 375	55 257	74 051	113 104
- Abgang im Monat	31 740	35 462	47 400	52 784	67 645	104 584
- Bestand am Ende des Monats	20 788	20 879	22 854	25 327	31 733	40 253
ARBEITSVERMITTLUNGEN im Monat	26 203	29 876	42 774	47 419	61 091	95 869
KURZARBEITER - Monatsmitte -	1 947 059	1 989 815	2 018 907	1 968 477	1 898 937	1 615 893
davon: mit einem Arbeitsausfall von						
10 % bis 25 %	250 806	253 113	270 481	260 384	244 107	216 331
über 25 % bis 50 %	643 310	614 848	605 995	578 527	535 672	484 914
über 50 % bis 75 %	580 896	607 491	620 562	595 579	579 173	455 149
über 75 % bis 100 %	472 047	514 363	521 869	533 987	539 985	459 499
EINTRITTE IN BERUFLICHE WEITERBILDUNG gemeldet im Monat	45 524	55 023	72 977	69 508	81 263	95 614
BESCHÄFTIGTE IN ARBEITSBESCHAFFUNGS- MASSNAHMEN am Ende des Monats	46 967	62 549	84 882	113 599	148 235	209 907

1) Vorläufiges Ergebnis.

2) Arbeitslose in % der abhängigen zivilen Erwerbspersonen (Fortrechnung für Ende Dezember 1989).

Volkswirtschaftliche Gesamtrechnung

9 Ergebnisse der Volkswirtschaftlichen Gesamtrechnungen für das zweite Halbjahr 1990

Für das zweite Halbjahr 1990 können auch Ergebnisse für das Gebiet der ehemaligen DDR vorgelegt werden, sie schließen Berlin (Ost) ein. Diese Ergebnisse entsprechen in ihren Konzepten den Angaben für die Bundesrepublik Deutschland nach dem Gebietsstand vor dem 3. Oktober 1990, müssen aber weitgehend von abweichendem statistischen Basismaterial ausgehen. Konzeptionell gilt in den Volkswirtschaftlichen Gesamtrechnungen bei regional untergliederten Ergebnissen der jeweils andere Teil Deutschlands als zur "übrigen Welt" gehörig.

Gegenstand der Nachweisung	Früheres Bundesgebiet	Neue Bundesländer
	Mill. DM	
Wertschöpfung und Inlandsprodukt		
Bruttowertschöpfung	1160430	95530
+ Nichtabziehbare Umsatzsteuer	83560	8200
+ Einfuhrabgaben	13270	720
= Bruttoinlandsprodukt	1257260	104450
nachrichtlich:		
Bruttoinlandsprodukt je Erwerbstätigen (DM)	43783	12490
Bruttoinlandsprodukt je Einwohner (DM)
Bruttowertschöpfung nach Wirtschaftsbereichen		
Bruttowertschöpfung 1)	1160430	95530
Land- und Forstwirtschaft, Fischerei	30040	3720
Produzierendes Gewerbe	489300	47510
Handel und Verkehr	172210	15950
Dienstleistungsunternehmen	349620	18420
Staat, private Haushalte und private Organisationen ohne Erwerbszweck	167540	21420
Inlandsprodukt und Sozialprodukt		
Bruttoinlandsprodukt	1257260	104450
+ Einkommen aus der übrigen Welt (Saldo) 2) ..	12040	850
= Bruttosozialprodukt	1269300	105300
Verwendung des Sozialprodukts		
Privater Verbrauch	669820	91720
Staatsverbrauch	240140	36640
Bruttoinvestitionen	280960	14830
Anlageinvestitionen	271920	23750
Ausrüstungen	127350	9620
Bauten	144570	14130
Vorratsveränderung	9040	-8920
Letzte inländische Verwendung von Gütern ...	1190920	143190
Ausfuhr von Waren und Dienstleistungen 3) ..	454880	32690
Waren	337040	26160
Dienstleistungen 3)	117840	6530
Letzte Verwendung von Gütern	1645800	175880
Einfuhr von Waren und Dienstleistungen 3) ..	376500	70580
Waren	271060	63780
Dienstleistungen 3)	105440	6800
nachrichtl.:Außenbeitrag (Ausfuhr - Einfuhr)	78380	-37890
Bruttosozialprodukt	1269300	105300
Erwerbstätigkeit und Einkommen		
Erwerbstätige im Inland (in 1000)	28716	8361
Beschäftigte Arbeitnehmer im Inland (1000) ..	25749	...
Bruttolohn- und -gehaltsumme	572910	65830
Bruttolohn- und -gehaltsumme monatlich je beschäftigten Arbeitnehmer (DM).....	3712	1357

- 1) Die Bruttowertschöpfung insgesamt weicht von der Summe der Bruttowertschöpfung der Wirtschaftsbereiche dadurch ab, daß sie um unterstellte Entgelte für Bankdienstleistungen vermindert ist.
- 2) Aus der übrigen Welt empfangene abzüglich an die übrige Welt geleistete Erwerbs- und Vermögenseinkommen.
- 3) Einschl. Erwerbs- und Vermögenseinkommen.

Letzte Verwendung von Waren und Dienstleistungen

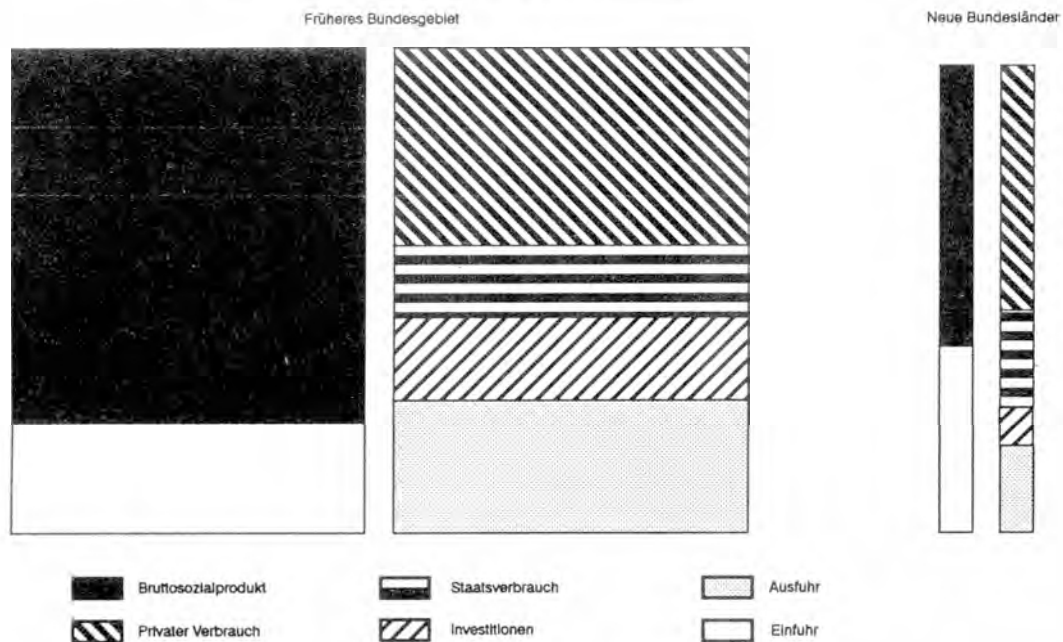

Entstehung des Bruttoinlandsprodukts

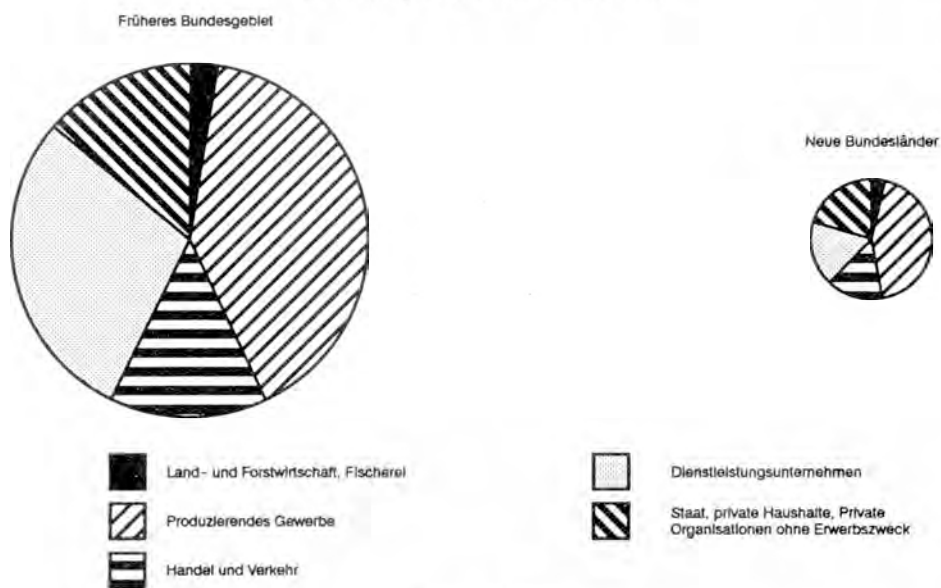

Bruttosozialprodukt

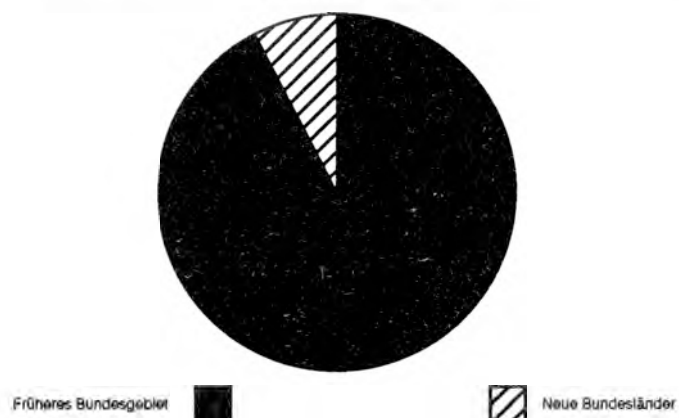

Daten über das soziale Leben

10 Bevölkerung*)
10.1 Bevölkerungsstand
1 000

Bevölkerung	31.12.1988	31.12.1989	3.10.1990
Insgesamt	16 675	16 434	16 111
dar. Ausländer	191	...

10.2 Bevölkerungsbewegung

Gegenstand der Nachweisung	1990					1991		1990					1991	
	Insgesamt	1. Vj.	2. Vj.	3. Vj.	4. Vj.	Januar	Februar	Insgesamt	1. Vj.	2. Vj.	3. Vj.	4. Vj.	Januar	Februar
	Grundzahlen							Veränderung gegenüber dem entsprechenden Vorjahreszeitraum in %						
Eheschließungen	102 075	15 398	40 854	32 073	13 750	1 624	1 934	- 22,1	+ 2,7	- 5,2	- 37,1	- 37,4	- 47,3	- 53,2
Lebendgeborene .	174 736	47 179	46 727	44 567	36 263	11 609	9 817	- 12,2	- 7,9	- 7,4	- 12,6	- 21,6	- 25,8	- 34,3
Gestorbene	201 026	55 369	49 203	45 389	51 065	17 964	17 536	- 2,3	- 4,2	- 4,2	- 5,9	- 5,7	- 8,1	- 2,2
Überschuß der Geborenen (+) bzw. der Gestorbenen (-) .	- 26 290	- 8 190	- 2 426	- 822	- 14 802	- 6 355	- 7 719	x	x	x	x	x	x	x
Zuzüge aus dem früheren Bundesgebiet	4 911	7 358
Fortzüge in das frühere Bundesgebiet	198 545	58 403
Überschuß der Zu- (+) bzw. der Fortzüge (-) aus bzw. in das frühere Bundesgebiet	- 193 634	- 51 045	x	x	x	x	x	x	x

*) Vorläufige Ergebnisse.

ALTERSAUFBAU DER BEVÖLKERUNG AM 31.12.1989

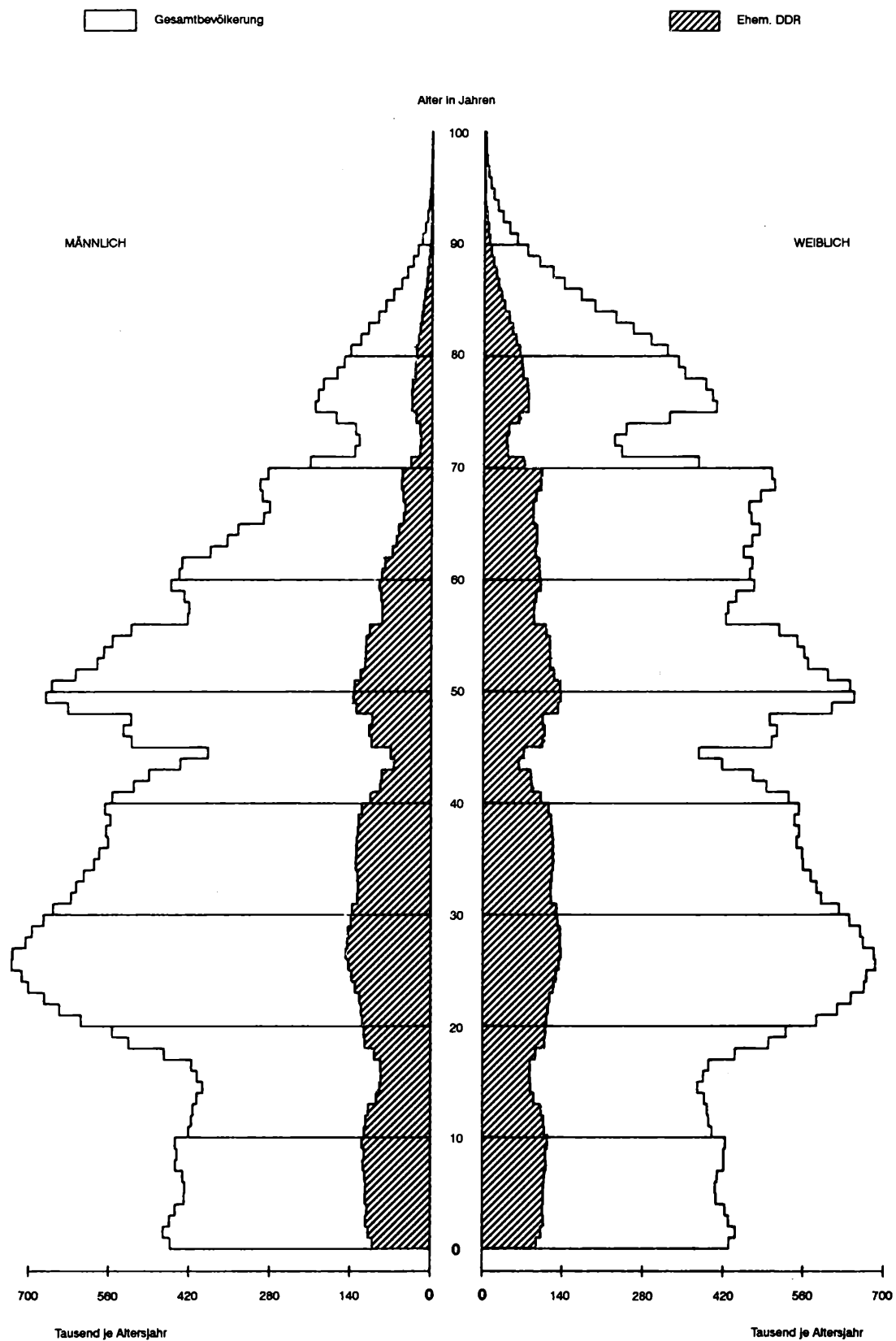

11 Wohnungsbestand und gebaute Wohnungen

Jahr Land	Wohnungs- bestand	Gebaute Wohnungen		Von den neugebauten Wohnungen waren mit ... ausgestattet ³⁾				
		insgesamt	dar. Neubau	Zentral- heizung	Warm- wasser	Gas- anschluß	Elektro- herd	Bad bzw. Duschecke
		Anzahl		%				
1970	6 057 032 ¹⁾	76 088	65 786	73,8	98,8	90,8	.	99,3
1980	6 562 467 ²⁾	111 933	102 209	96,0	100,0	10,8	89,1	100,0
1987	6 963 461	109 754	91 896	98,5	100,0	1,3	98,7	100,0
1988	7 001 964	104 666	93 472	98,5	100,0	2,1	97,9	100,0
1989	7 002 539	92 347	83 361	99,2	100,0	2,3	97,7	100,0
1990	7 016 977	62 468	60 555	99,5	100,0	1,0	99,0	100,0

1990 nach Ländern

Brandenburg	1 085 221	9 550	9 190	100,0	100,0	-	100,0	100,0
Mecklenburg-Vorpommern	760 329	9 779	9 570	100,0	100,0	-	100,0	100,0
Sachsen	2 193 425	17 183	16 248	99,1	100,0	-	100,0	100,0
Sachsen-Anhalt	1 244 244	9 535	9 060	100,0	100,0	0,5	99,5	100,0
Thüringen	1 100 048	10 274	9 880	98,5	100,0	3,9	96,1	100,0
Berlin (Ost)	633 710	6 147	6 107	100,0	100,0	-	100,0	100,0

1) Ergebnis der Wohnraum- und Gebäudezählung am 1.1.1971.

2) Ergebnis der Wohnraum- und Gebäudezählung am 31.12.1981.

3) Mehrfamilienhäuser in industrieller Bauweise.

12 Bauspargeschäft

Vierteljahr	Anzahl der Neuabschlüsse	Vereinbarte Bausparsumme (Mill. DM)	Geldeingänge (Mill. DM)	Auszahlungen (Mill. DM)
1. Quartal	252 102	8 148	610	264

13 Bildung
13.1 Allgemeinbildende Schulen
Schüler nach Schularten

Schulart ----- Bildungsbereich	Schuljahr 1989/90			Schuljahr 1990/91 1)		
	Schüler			Schüler		
	insgesamt	männlich	weiblich	insgesamt	männlich	weiblich
Brandenburg 2)						
Polytechnische Oberschulen 3)	149 507	76 210	73 297	146 807	74 844	71 963
Polytechnische Oberschulen 4)5).....	180 919	91 139	89 780	182 665	91 875	90 790
Erweiterte Oberschulen 5)	6 592	2 781	3 811	6 455	2 739	3 716
Sonderschulen	10 582	6 661	3 921	10 947	6 967	3 980
Zusammen ...	347 600	176 791	170 809	346 874	175 425	170 449
Mecklenburg-Vorpommern 2)						
Polytechnische Oberschulen 3)	119 654	60 992	58 662	122 995	62 512	60 483
Polytechnische Oberschulen 4)5).....	144 794	72 941	71 853	157 849	73 414	79 435
Erweiterte Oberschulen 5)	5 276	2 226	3 050	5 638	2 268	3 370
Sonderschulen	8 469	5 331	3 138	10 114	6 340	3 774
Zusammen ...	278 193	141 490	136 703	296 596	149 534	147 062
Sachsen 2)						
Polytechnische Oberschulen 3)	257 868	131 445	126 423	242 726	123 524	119 202
Polytechnische Oberschulen 4)5).....	312 047	157 195	154 852	315 541	158 322	157 219
Erweiterte Oberschulen 5)	11 370	4 796	6 574	12 604	5 090	7 514
Sonderschulen	18 252	11 491	6 761	15 990	10 170	5 820
Zusammen ...	599 537	304 927	294 610	586 861	297 106	289 755
Sachsen-Anhalt 2)						
Polytechnische Oberschulen 3)	156 117	79 579	76 538	148 675	75 928	72 747
Polytechnische Oberschulen 4)5).....	188 918	95 169	93 749	185 990	92 641	93 349
Erweiterte Oberschulen 5)	6 883	2 903	3 980	7 940	3 258	4 682
Sonderschulen	11 050	6 956	4 094	12 053	7 488	4 565
Zusammen ...	362 968	184 607	178 361	354 658	179 315	175 343
Thüringen 2)						
Polytechnische Oberschulen 3)	147 272	75 071	72 201	141 190	72 185	69 005
Polytechnische Oberschulen 4)5).....	178 214	89 777	88 437	177 451	88 742	88 709
Erweiterte Oberschulen 5)	6 493	2 738	3 755	7 241	2 987	4 254
Sonderschulen	10 424	6 562	3 862	10 001	6 171	3 830
Zusammen ...	342 403	174 148	168 255	335 883	170 085	165 798
Berlin (Ost) 2)						
Polytechnische Oberschulen 3)	68 324	34 827	33 497	67 725	34 432	33 293
Polytechnische Oberschulen 4)5).....	82 680	41 650	41 030	81 796	40 852	40 944
Erweiterte Oberschulen 5)	3 012	1 270	1 742	4 176	1 672	2 504
Sonderschulen	4 837	3 046	1 791	6 383	4 146	2 237
Zusammen ...	158 853	80 793	78 060	160 080	81 102	78 978
Insgesamt						
Polytechnische Oberschulen 3)	898.742	458.124	440.618	870.118	443.425	426.693
Polytechnische Oberschulen 4)5).....	1.087.572	547.871	539.701	1.101.292	550.846	550.446
Erweiterte Oberschulen 5)	39.626	16.714	22.912	44.054	18.014	26.040
Sonderschulen	63.614	40.047	23.567	65.488	41.282	24.206
Insgesamt ...	2.089.554	1.062.756	1.026.798	2.080.952	1.053.567	1.027.385

1) Vorläufiges Ergebnis.

2) Die Angaben von 1989 nach Schularten geschätzt.

3) 1. - 4. Klassenstufe.

4) 5. - 10. Klassenstufe.

5) Einschl. Leistungsklassen bzw. Spezialschulen.

13 Bildung

13.2 Auszubildende 1990

Statistik der Berufsschulen in den neuen Bundesländern

Land (M = männlich, W = weiblich, Z = zusammen)	Auszu- bildende insgesamt	darunter Ausländer	Auszubildende im 1. Schuljahrgang	
	Anzahl	% 1)	Anzahl	% 1)
Brandenburg				
M	25 020	0,5	12 398	49,6
W	14 102	0,0	6 805	48,3
Z	39 122	0,3	19 203	49,1
% 2)	15,3	15,1	15,6	X
Mecklenburg-Vorpommern ..				
M	20 665	0,9	9 986	48,3
W	12 486	0,2	5 821	46,6
Z	33 151	0,6	15 807	47,7
% 2)	13,0	22,5	12,8	X
Sachsen				
M	46 165	0,3	22 369	48,5
W	29 516	0,1	14 488	49,1
Z	75 681	0,2	36 857	48,7
% 2)	29,6	17,1	29,9	X
Sachsen-Anhalt				
M	28 872	0,7	14 305	49,5
W	17 378	0,2	8 256	47,5
Z	46 250	0,5	22 561	48,8
% 2)	18,1	27,7	18,3	X
Thüringen				
M	26 916	0,5	12 638	47,0
W	16 994	0,1	8 000	47,1
Z	43 910	0,3	20 638	47,0
% 2)	17,2	16,3	16,7	X
Berlin (Ost)				
M	10 481	0,1	4 943	47,2
W	6 944	0,0	3 282	47,3
Z	17 425	0,1	8 225	47,2
% 2)	6,8	1,2	6,7	X
Insgesamt ...				
M	158 119	0,5	76 639	48,5
W	97 420	0,1	46 652	47,9
I	255 539	0,3	123 291	48,2
% 2)	100	100	100	X

1) %-Anteil an der Spalte Auszubildende insgesamt.

2) %-Anteil an der Zeile Insgesamt.

13 Bildung und Wissenschaft
13.3 Studenten im Studienjahr 1990/1991

Gegenstand der Nachweisung	Insgesamt		Deutsche				Ausländer			
			zusammen		dar. im 1. Studienjahr		zusammen		dar. im 1. Studienjahr	
	Insgesamt	weiblich	zusammen	weiblich	zusammen	weiblich	zusammen	weiblich	zusammen	weiblich

nach Ländern

Brandenburg	5 415	2 605	5 370	2 604	2 544	1 068	45	1	13	-
Mecklenburg-Vorpommern	13 160	6 230	12 735	6 134	3 613	1 621	425	96	83	13
Sachsen	53 813	21 666	51 580	21 131	14 552	5 192	2 233	535	469	114
Sachsen-Anhalt	20 861	10 437	20 280	10 275	6 187	2 718	581	162	152	52
Thüringen	13 711	6 055	13 198	5 948	3 834	1 502	513	107	124	22
Berlin (Ost)	26 642	13 557	25 591	13 124	7 645	3 093	1 051	433	298	111
Insgesamt ...	133 602	60 550	128 754	59 216	38 375	15 194	4 848	1 334	1 139	312

nach Hochschularten

Insgesamt	133 602	60 550	128 754	59 216	38 375	15 194	4 848	1 334	1 139	312
davon an:										
Universitäten	116 297	49 291	111 621	48 006	33 145	12 060	4 676	1 285	1 095	297
Pädagogischen Hochschulen ..	12 907	9 168	12 835	9 154	4 010	2 610	72	14	7	-
Kunsthochschulen	4 398	2 091	4 298	2 056	1 220	524	100	35	37	15

nach Wissenschaftszweigen*)

Mathematik/Naturwissenschaften	14 876	7 388	14 484	7 264	4 333	1 697	392	124	102	36
Technische Wissenschaften	47 312	10 858	45 504	10 625	14 258	2 765	1 808	233	419	61
Medizin	13 877	7 214	13 044	6 953	2 589	1 161	833	261	186	61
Agrarwissenschaften	6 663	3 047	6 279	2 939	1 329	574	384	108	68	17
Wirtschaftswissenschaften	17 351	11 167	16 819	10 991	5 422	3 065	532	176	129	41
Philosophisch-historische Wissenschaften, Staats- und Rechtswissenschaften	8 496	3 883	8 185	3 798	3 021	1 367	311	85	88	30
Kultur-, Kunst- und Sport- wissenschaften	6 452	3 395	6 387	3 374	1 972	1 040	65	21	9	6
Literatur- und Sprachwissen- schaften	11 507	9 202	11 101	8 922	2 963	2 215	406	280	95	42
Kunst	4 156	1 954	4 057	1 919	1 141	481	99	35	36	15
Pädagogische Fachrichtungen ..	2 912	2 442	2 894	2 431	1 347	829	18	11	7	3
Insgesamt ...	133 602	60 550	128 754	59 216	38 375	15 194	4 848	1 334	1 139	312

*) Nach der Systematik der Wissenschaftszweigen der ehem. DDR.

13 Bildung

13.4 Studienwünsche 1991

13.4.1 Abiturienten 1991 nach Studienabsicht und Ländern

Schulart	Insgesamt	Davon					
		Studienwillige		Unentschlossene		ohne Studienabsicht	
		Anzahl	%	Anzahl	%	Anzahl	%
Männlich							
Brandenburg	2 814	1 600	56,9	836	29,7	378	13,4
Mecklenburg-Vorpommern	1 940	1 094	56,4	502	25,9	344	17,7
Sachsen	5 009	2 419	48,3	1 162	23,2	1 428	28,5
Sachsen-Anhalt	2 725	1 508	55,3	977	35,9	240	8,8
Thüringen	2 456	1 307	53,2	672	27,4	477	19,4
Berlin (Ost)	1 021	781	76,5	165	16,2	75	7,3
Zusammen ...	15 965	8 709	54,6	4 314	27,0	2 942	18,4
Weiblich							
Brandenburg	2 743	1 444	52,6	765	27,9	534	19,5
Mecklenburg-Vorpommern	1 837	970	52,8	501	27,3	366	19,9
Sachsen	5 188	2 143	41,3	1 255	24,2	1 790	34,5
Sachsen-Anhalt	3 611	1 405	38,9	1 532	42,4	674	18,7
Thüringen	2 757	1 260	45,7	747	27,1	750	27,2
Berlin (Ost)	1 057	751	71,1	200	18,9	106	10,0
Zusammen ...	17 193	7 973	46,4	5 000	29,1	4 220	24,5
Insgesamt							
Brandenburg	5 557	3 044	54,8	1 601	28,8	912	16,4
Mecklenburg-Vorpommern	3 777	2 064	54,6	1 003	26,6	710	18,8
Sachsen	10 197	4 562	44,7	2 417	23,7	3 218	31,6
Sachsen-Anhalt	6 336	2 913	46,0	2 509	39,6	914	14,4
Thüringen	5 213	2 567	49,2	1 419	27,2	1 227	23,5
Berlin (Ost)	2 078	1 532	73,7	365	17,6	181	8,7
Insgesamt ...	33 158	16 682	50,3	9 314	28,1	7 162	21,6

13.4.2 Studienwillige Abiturienten 1991 nach dem Land des angestrebten Hochschulortes und dem Land des Schulortes *)

Land des angestrebten Hochschulortes	Insgesamt	Land des Schulortes					
		Brandenburg	Mecklenburg-Vorpommern	Sachsen	Sachsen-Anhalt	Thüringen	Berlin (Ost)
Anzahl							
Deutschland	13 185	2 288	1 504	4 045	2 378	1 684	1 286
Baden-Württemberg	368	58	24	149	52	68	17
Bayern	461	42	5	225	55	121	13
Berlin	2 931	1 002	209	303	220	80	1 117
Brandenburg	455	345	5	51	36	5	13
Bremen	61	8	21	10	14	4	4
Hamburg	324	51	169	41	38	15	10
Hessen	321	31	10	85	46	136	13
Mecklenburg-Vorpommern	1 034	127	778	41	61	11	16
Niedersachsen	795	105	64	119	319	173	15
Nordrhein-Westfalen	414	83	36	135	74	63	23
Rheinland-Pfalz	83	12	5	35	11	18	2
Saarland	16	4	—	7	—	2	3
Sachsen	3 507	278	88	2 567	327	219	28
Sachsen-Anhalt	1 317	83	11	127	1 041	52	3
Schleswig-Holstein	92	12	66	6	5	1	2
Thüringen	1 006	47	13	144	79	716	7
Nachrichtlich:							
Früheres Bundesgebiet	4 670	1 027	513	980	742	645	763
Neue Bundesländer	8 515	1 261	991	3 065	1 636	1 039	523
Prozent							
Verteilung nach dem angestrebten Hochschulort							
Früheres Bundesgebiet	35,4	44,9	34,1	24,2	31,2	38,3	59,3
Neue Bundesländer	64,6	55,1	65,9	75,8	68,8	61,7	40,7

*) Ohne 3 497 studienwillige Abiturienten, die an philosophisch-theologischen und kirchlichen Hochschulen, Fachhochschulen, Kunsthochschulen und Hochschulen des Auslandes studieren wollen bzw. die keine Angaben gemacht haben.

14 Kultur, Freizeit, Sport
14.1 Museen

Land	Museen insgesamt	Dar. mit Besucherangaben		Besucherzahl der Museen
		Anzahl	%	
Brandenburg	102	97	95,1	4 035 753
Mecklenburg-Vorpommern	92	86	93,5	4 097 507
Sachsen	248	238	96,0	10 414 431
Sachsen-Anhalt	126	126	100	4 369 223
Thüringen	147	143	97,3	6 539 203
Berlin (Ost)	36	36	100	2 713 493
Insgesamt ...	751	726	96,7	32 169 610

Quelle: Institut für Museumskunde der
Staatlichen Museen, Preußischer
Kulturbesitz, Berlin

14.2 Deutscher Sportbund 1990

Landessportbund	Vereine	Aktive und passive Mitglieder		
		insgesamt	männlich	weiblich
Brandenburg	1 639	404 803	300 146	104 657
Mecklenburg-Vorpommern	924	204 153	132 875	71 278
Sachsen	1 498	649 307	446 097	203 210
Sachsen-Anhalt	1 522	441 276	321 713	119 563
Thüringen	1 235	365 176	259 287	105 889
Berlin ¹⁾	1 777	515 461	340 541	174 920
Insgesamt ¹⁾ ...	3 012	880 637	599 828	280 809

1) Einschl. Berlin (West).

Quelle: Deutscher Sportbund,
Frankfurt am Main

15 Straßenverkehrsunfälle

Monat	Unfälle					Verunglückte		
	insgesamt	mit Personen- schaden	mit nur Sachschaden			insgesamt	davon	
			zusammen	davon			Getötete	Verletzte
				mit schwerem Sachschaden	mit leichtem Sachschaden			
1990 ¹⁾								
Januar	2 406	.	.	.	3 038	150	2 888
Februar	2 912	.	.	.	3 758	152	3 606
März	3 211	.	.	.	4 085	173	3 912
April	3 571	.	.	.	4 611	188	4 423
Mai	4 525	.	.	.	5 854	221	5 633
Zusammen	16 625	.	.	.	21 346	884	20 462
1991 ²⁾								
Januar	18 602	3 714	14 888	1 547	13 341	5 013	291	4 722
Februar	24 750	3 271	21 479	2 174	19 305	4 699	242	4 457
März	22 957	4 147	18 810	1 880	16 930	5 631	268	5 363
April	26 977	4 809	22 168	2 425	19 743	6 527	245	6 282
Mai	29 335	5 420	23 915	2 683	21 232	7 511	324	7 187
Zusammen ...	122 621	21 361	101 260	10 709	90 551	29 381	1 370	28 011
Veränderung in %								
Berichtsmonat	+ 19,8	.	.	.	+ 28,3	+ 46,6	+ 27,6
Jahresteil	+ 28,5	.	.	.	+ 37,6	+ 55,0	+ 36,9

1) Endgültige Ergebnisse.

2) Vorläufige Ergebnisse.

16 Gesundheitswesen
Stationäre Versorgung der Bevölkerung 1989
16.1 Krankenhäuser und Betten

Stichtag 31.12. Land	Insgesamt			Öffentliche Krankenhäuser		Freie gemeinnützige Krankenhäuser		Private Krankenhäuser	
	Kranken- häuser	Betten		Kranken- häuser	Betten	Kranken- häuser	Betten	Kranken- häuser	Betten
	Anzahl	je 100 000 Einwohner		Anzahl					
Insgesamt	539	163 305	994	462	151 969	75	11 076	2	260
Brandenburg	72	24 559	930	60	23 012	12	1 547	-	-
Mecklenburg-Vorpommern	75	18 791	957	72	18 257	3	534	-	-
Sachsen	152	50 144	1 023	133	47 747	19	2 397	-	-
Sachsen-Anhalt	99	28 662	967	83	25 852	15	2 770	1	40
Thüringen	102	26 434	985	83	24 024	18	2 190	1	220
Nachrichtlich:									
Berlin (Ost)	39	14 715	1 150	31	13 077	8	1 638	-	-

16.2 Fachabteilungen und Betten

Fachabteilungen für	Krankenhäuser mit ... bis unter ... Betten									
	Insgesamt ¹⁾		unter 100		100 - 200		200 - 600		600 und mehr	
	Fachabt.	Betten	Fachabt.	Betten	Fachabt.	Betten	Fachabt.	Betten	Fachabt.	Betten
Innere Medizin	309	37 229	29	1 377	61	4 107	160	18 101	59	13 644
Chirurgie	269	31 262	9	491	48	3 082	155	15 799	57	11 890
Frauenheilkunde und Geburts- hilfe	212	18 325	6	333	28	1 555	128	8 307	50	8 130
Säuglings- und Kinder- krankheiten	172	14 906	5	105	14	823	103	6 346	50	7 632
Haut- und Geschlechtskrank- heiten	47	2 843	1	30	1	42	9	295	36	2 476
Urologie	68	3 539	1	40	2	65	23	773	42	2 661
Hals-Nasen-Ohren-Heilkunde ...	104	3 861	-	-	5	104	53	1 333	46	2 424
Augenheilkunde	63	2 554	-	-	2	23	23	474	38	2 057
Orthopädie	62	5 602	5	239	10	975	16	1 528	31	2 860
Infektionskrankheiten	86	3 193	1	20	4	139	46	1 356	35	1 678
Strahlentherapie	30	1 599	-	-	1	40	5	310	24	1 249
Lungenkrankheiten/Tuberkulose.	25	3 148	2	188	6	804	7	1 363	10	793
Neurologie	57	3 182	2	70	1	40	10	395	44	2 677
Psychiatrie	82	25 690	9	375	9	858	24	2 941	40	21 516
Sonstige Fachabteilungen	264	6 372	23	887	18	613	136	2 456	87	2 416
Insgesamt ...	1 850	163 305	93	4 155	210	13 270	898	61 777	649	84 103

1) Einschl. gesperrter Betten.

16 Gesundheitswesen
Stationäre Versorgung der Bevölkerung 1989
16.3 Krankenhauspersonal^{*)}

Beruf	Stand 31.12					
	1984	1985	1986	1987	1988	1989
Insgesamt	163 646	165 849	168 463	170 122	173 187	170 352
darunter:						
Ärzte	15 589	15 980	16 928	17 120	17 683	17 187
und zwar:						
Ärzte mit Fachgebietsbezeichnung ¹⁾	11 646	11 732	12 209	11 823
darunter:						
Chirurgie	2 675	2 853	2 901	2 781
Frauenheilkunde und Geburtshilfe	2 712	1 755	1 815	1 733
Innere Medizin	3 498	3 676	3 778	3 715
Zahnärzte	674	695	696	737	781	745
Krankenpflegepersonen	64 227	65 290	66 377	67 417	68 542	66 168
davon:						
Krankenschwestern und -pfleger	47 434	48 373	49 525	49 997	50 638	49 040
Kinderkrankenschwestern und -pfleger	10 771	10 947	11 124	11 425	11 708	11 333
Krankenpflegehelfer	5 640	5 431	5 218	5 480	5 672	5 204
Säuglings- und Kinderpflegerinnen/-pfleger	141	136	142	164	188	225
Sonstige Pflegekräfte	241	403	368	351	336	366
Hebammen	2 320	2 436	2 477	2 513	2 546	2 422
Apothekenpersonal	373	336	378	404	317	388
Medizinisch-technisches-Personal	12 129	12 645	12 786	12 561	12 907	12 550
Krankengymnasten, Masseure und medizinische Bademeister	2 918	2 974	3 104	3 075	3 137	3 013
Sozialarbeiter	428	431	441	464	492	503
Beschäftigungs- und Arbeitstherapeuten	142	159	202	216	238	238
Verwaltungskräfte	7 902	8 060	8 375	8 742	8 859	8 895
Wirtschaftskräfte	38 472	37 986	39 066	39 398	39 645	39 178

*) Die Angaben für das nichtärztliche Personal wurden nur für die staatlichen Einrichtungen ermittelt.

1) Ohne Ärzte in Weiterbildung.

16.4 Krankenzugang

Zweckbestimmung	Betten			Stationär behandelte Kranke			Durchschnittliche					
							Verweildauer in Tagen 1)			Bettenauslastung ²⁾		
	1987	1988	1989	1987	1988	1989	1987	1988	1989	1987	1988	1989
	Anzahl			1 000			Anzahl			%		
Krankenhäuser insgesamt	167 612	165 950	163 305	2 589 314	2 599 874	2 542 041	18,1	17,7	17,3	76,7	75,6	74,6
davon:												
Krankenhäuser												
ohne Fachdisziplin	133 829	132 934	131 571	2 494 041	2 503 016	2 444 920	14,3	14,3	13,9	75,1	74,2	72,9
mit Fachdisziplin	33 783	33 016	31 734	95 273	96 858	97 121	117,6	106,3	102,7	83,0	81,8	81,7
davon:												
Psychiatrie	25 690	.	.	60 063	.	.	138,1	.	.	82,8
Tuberkulose	3 148	.	.	31 054	.	.	26,1	.	.	72,5
Chronisch Kranke	2 896	.	.	6 004	.	.	145,1	.	.	82,2

1) Verweildauertage dividiert durch stationär behandelte Kranke.

2) Belegungstage mal 100 dividiert durch Betten mal 365 (366).

Anhang

Begriffserklärungen und weiterführende Informationen

Im folgenden werden die in den Tabellen aufgeführten Merkmale kurz erläutert. Weiterführende Informationen zu methodischen und fachstatistischen Fragen erhalten Sie unter den am Ende der einzelnen Abschnitte aufgeführten Rufnummern.

Zu Tab. 1 Bergbau und Verarbeitendes Gewerbe

Der Berichtskreis umfaßt bei den Betriebserhebungen alle Betriebe des Bergbaus und Verarbeitenden Gewerbes von Unternehmen des Produzierenden Gewerbes mit i.a. 20 Beschäftigten und mehr sowie alle Betriebe des Bergbaus und Verarbeitenden Gewerbes mit i.a. 20 Beschäftigten und mehr von Unternehmen außerhalb des Produzierenden Gewerbes. Die Ergebnisse des Monatsberichts für Unternehmen erstrecken sich auf alle Unternehmen des Bergbaus und Verarbeitenden Gewerbes mit im allgemeinen 20 Beschäftigten und mehr.

Die Indizes des Auftragseingangs und Umsatzes für das Verarbeitende Gewerbe werden für das Gebiet der neuen Bundesländer sowie dem früheren Berlin (Ost) auf der Basis 2. Halbjahr 1990 = 100 zunächst nur in jeweiligen Preisen (Wertindex) berechnet und für ausgewählte Zweige des Verarbeitenden Gewerbes veröffentlicht. Die Berechnung beginnt ab Juli 1990. Als Auftragseingänge gelten die im Berichtsmonat vom Betrieb fest akzeptierten Aufträge (ohne Umsatzsteuer) auf Lieferung selbst hergestellter oder in Lohnarbeit gefertigter Erzeugnisse. Der Auftragseingang wird für ausgewählte Wirtschaftszweige des Verarbeitenden Gewerbes erfaßt. Die Gewichtung erfolgt mit Auftragseingangsanteilen des Basiszeitraums. Als Umsätze gilt der Wert (ohne Umsatzsteuer) aller im Berichtsmonat abgerechneten Lieferungen und Leistungen an Dritte. Die Gewichtung des Umsatzindex erfolgt mit Umsatzanteilen des Basiszeitraums.

Weiterführende Informationen:
Tel. 0611-75/2804

Der Nettoproduktionsindex für das Verarbeitende Gewerbe für das Gebiet der neuen Bundesländer sowie dem früheren Berlin (Ost) wird auf der Basis 3. Quartal 1990 = 100 berechnet.

Die Berechnung beginnt mit Berichtsmonat Juli 1990. Die Fortschreibung der Wirtschaftszweige (4-Steller der SYPRO) wird methodisch wie beim derzeitigen Produktionsindex für fachliche Unternehmensteile durchgeführt; für die Deflationierung wird hilfsweise der Erzeugerpreisindex des bisherigen Bundesgebietes verwendet. Die Gewichtung der Wirtschaftszweige zu Wirtschaftsgruppen (2-Steller) und Hauptgruppen der SYPRO erfolgt mit Anteilswerten der Bruttowertschöpfung (ohne Umsatzsteuer) aus der Kostenstrukturerhebung, die für das 3. Vierteljahr als eigenständige Statistik für das Gebiet der ehemaligen DDR durchgeführt worden ist.

Weiterführende Informationen:
Tel. 0611-75/2192

Die Produktionszahlen für ausgewählte Erzeugnisse werden überwiegend durch den monatlichen Produktions-Eilbericht erfaßt. Die zum Absatz bestimmte Produktion umfaßt i.a. den verkaufsfähigen, für den Markt bestimmten Produktionsausstoß einschl. Lohnarbeit. Dem Wert der zum Absatz bestimmten Produktion liegen die im Berichtsmonat erzielten Verkaufspreise als Werk zugrunde.

Weiterführende Informationen:
Tel. 0611-75/2785, 2234

Die Beschäftigten umfassen alle am Monatsende im Betrieb/Unternehmen tätigen Personen, einschl. tätiger Inhaber, Mitinhaber und mithelfender Familienangehöriger.

Als geleistete Arbeiterstunden gelten alle von Arbeitern (einschl. der gewerblichen Auszubildenden) tatsächlich geleisteten (nicht die bezahlten) Stunden, einschl. Über-, Nacht-, Sonntags- und Feiertagsstunden.

Die Lohn- und Gehaltssummen umfassen die lohnsteuerverpflichtigen Bruttobezüge (Bar- und Sachbezüge) ohne Arbeitgeberanteile zur Sozialversicherung.

Umsatz: s. Indizes des Auftragseingangs und Umsatzes für das Verarbeitende Gewerbe.

Weiterführende Informationen:
Tel. 0611 - 75/2504

Zu Tab. 2: Bauhauptgewerbe

Der Berichtskreis umfaßt die Baubetriebe von Unternehmen des Produzierenden Gewerbes mit 20 Beschäftigten und mehr, Baubetriebe mit 20 Beschäftigten und mehr von Unternehmen außerhalb des Produzierenden Gewerbes sowie alle Arbeitsgemeinschaften.

Der Index des Auftragseingangs für das Bauhauptgewerbe für die neuen Bundesländer sowie das frühere Berlin (Ost) wird auf der Basis 2. Halbjahr 1990 = 100 zunächst nur in jeweiligen Preisen (Wertindex) berechnet. Als Auftragseingänge gelten die im Berichtsmontat eingegangenen und vom Betrieb akzeptierten Bauaufträge entsprechend der Verdingungsordnung für Bauleistungen (VOB). Die Gewichtung der einzelnen Teilbereiche erfolgt mit Auftragseingangsanteilen des Basiszeitraums.

Weiterführende Informationen:
Tel. 0611 - 75/2804

Zu Tab. 3: Umsatz und Beschäftigte im Einzelhandel

Die vorliegenden Ergebnisse resultieren aus einer monatlichen Befragung von ca. 1 800 Einzelhandelsunternehmen in den neuen Bundesländern einschl. Ost-Berlin. Sie wurden als Teilmasse aus dem Anschriftenbestand einer zum 30.09.1990 durchgeführten Totalerhebung im Einzelhandel ausgewählt. Es handelt sich dabei im wesentlichen um Unternehmen bzw. Nachfolgeunternehmen des bis dahin "volkseigenen Handels" (HO), des genossenschaftlichen Einzelhandels im Verband der Konsumgenossenschaften sowie um ausgewählte Unternehmen aus dem Bereich des übrigen, ehemals "volkseigenen oder genossenschaftlichen Handels" und des privaten Einzelhandels. Damit werden zur Zeit rd. 75 % des Umsatzes aller Einzelhandelsunternehmen im Gebiet der ehemaligen DDR erfaßt. Außerdem enthalten die Ergebnisse die Umsätze der Niederlassungen von Unternehmen mit Sitz im früheren Bundesgebiet. Grundlage der wirtschaftssystematischen Zuordnung ist die Systematik der Wirtschaftszweige, Ausgabe 1979. Die Erhebung wird in dieser Form seit dem Berichtsmontat Oktober 1990 durchgeführt. Das derzeitige Erhebungsverfahren wird nur für eine Übergangszeit angewandt. Derzeit wird aus der o.a. Totalerhebung zum 30.09.1990, die durch die bis zum Jahresende 1990 eingegangenen Gewerbeanmeldungen ergänzt wurde, eine repräsentative Stichprobe aufgebaut. Sie soll rückwirkend ab Januar 1991 nach dem Muster der mo-

natlichen Einzelhandelsstatistik in den alten Bundesländern Daten über Umsatz und Beschäftigte - allerdings in eingeschränkter Ergebnissgliederung - liefern.

Umsatz ist der Gesamtbetrag der abgerechneten Lieferungen und sonstigen Leistungen einschl. Eigenverbrauch, Verkäufen an Betriebsangehörige sowie einschl. gesondert in Rechnung gestellter Kosten für Fracht, Porto, Verpackung.

Beschäftigte sind tätige Inhaber, mithelfende Familienangehörige sowie sämtliche Arbeitnehmer.

Weiterführende Informationen:
Tel. 0611 - 75/2060

Zu Tab. 4: Gewerbean- und -abmeldungen

Die Ergebnisse beziehen sich auf die Gewerbean- und -abmeldungen bei den Gewerbeämtern.

Eine Gewerbeanmeldung ist bei Beginn oder Übernahme eines Gewerbes und bei einer Verlegung des Gewerbebetriebes aus einem anderen Meldebezirk abzugeben.

Eine Gewerbeabmeldung ist bei Einstellung des Gewerbebetriebes, Übergabe an einen Nachfolger und bei Verlegung in einen anderen Meldebezirk abzugeben.

Weiterführende Informationen:
Tel. 0611 - 75/2060, 2470

Zu Tab. 5: Innerdeutscher Warenverkehr

Die Statistik über den innerdeutschen Warenverkehr weist die Waren nach, die zum Gebrauch oder Verbrauch, zur Bearbeitung oder Verarbeitung von den neuen Bundesländern und dem früheren Berlin (Ost) bezogen oder an sie geliefert werden. Seit Juli 1990 erfolgt die Erfassung anhand von Liefer- oder Bezugserklärungen, die die am innerdeutschen Warenverkehr beteiligten Firmen gegenüber dem Statistischen Bundesamt abzugeben haben. Die dargestellten Werte sind im allgemeinen die Rechnungswerte. Bei Waren, die in einem Veredelungsverkehr (oder Reparaturverkehr) geliefert oder bezogen werden, wird stets der volle Warenwert - bei Lieferungen bzw. Bezügen nach Lohnveredelung jeweils einschließlich der Veredelungs- und Versandkosten - erfaßt.

Weiterführende Informationen:
Tel. 0611 - 75/2210, 2425

Zu Tab. 6: Außenhandel

Nach der Vereinigung der beiden deutschen Staaten wurde vom Statistischen Bundesamt auch

die Darstellung der Ergebnisse der Außenhandelsstatistik an die neuen Gegebenheiten angepaßt.

Die vollständige Anpassung der Methoden der Außenhandelsstatistik beider deutscher Staaten wurde zum 1. Januar 1991 vollzogen. Mithin gelten für alle Ergebnisse des Außenhandels der neuen Bundesländer sowie des früheren Berlin (Ost) ab Berichtsmonat Januar 1991 die gleichen methodischen Grundsätze wie für die Ergebnisse des Außenhandels des bisherigen Gebietes der Bundesrepublik. Der Außenhandel (Spezialhandel) umfaßt die unmittelbare **E i n f u h r** von Waren und die Einfuhr von ausländischen Waren aus Lager (Freihafenlager und Zollager einschl. offene Zollager) in den freien Verkehr, zur zollamtlich bewilligten aktiven Veredelung (Eigenveredelung und Lohnveredelung) und nach zollamtlich bewilligter passiver Veredelung; die **A u s f u h r** von Waren aus dem freien Verkehr, nach zollamtlich bewilligter aktiver Veredelung (Eigenveredelung und Lohnveredelung) und zur zollamtlich bewilligten passiven Veredelung.

Die **t a t s ä c h l i c h e n W e r t e** stellen den Grenzübergangswert, d.h. den Wert frei Grenze des Erhebungsgebietes dar (in der Einfuhr ohne die deutschen Eingangsabgaben).

Die ausgewiesenen Ergebnisse über den Außenhandel der ehemaligen DDR vor Januar 1991 wurden an die geltenden Methoden der Bundesstatistik angepaßt. Die Ergebnisse über den Außenhandel der neuen Bundesländer sowie des früheren Berlin (Ost) umfassen alle Ausfuhren bzw. Einfuhren, bei denen der Ausführer bzw. Einführer seinen Sitz in diesem Gebiet hat.

Weiterführende Informationen:
Tel. 0611 - 75/2475

Zu Tab. 7: Preise

Der Index der Erzeugerpreise gewerblicher Produkte (Inlandsabsatz) mißt auf repräsentativer Grundlage die Entwicklung der Preise für die im Gebiet der neuen Bundesländer sowie dem früheren Berlin (Ost) von der Energie- und Wasserversorgung sowie dem Bergbau und dem Verarbeitenden Gewerbe hergestellten und in der Bundesrepublik Deutschland (Gebietsstand ab 3.10.1990) abgesetzten Erzeugnisse.

Der Index wird nach der sogenannten Laspeyres-Formel auf der Basis 1989 = 100 berechnet.

Als Wägungszahlen (= Indexgewichte) dienen die Anteile an der zum Absatz bestimmten industriellen Warenproduktion zu Industrieabgabepreisen im Jahre 1989, die in Mark der DDR erhoben wurden.

Die Preisreihen für Warenarten werden in der Form von Meßzahlen auf der Grundlage des Preisstandes im Jahre 1989 = 100 dargestellt. Sie beruhen auf den Ergebnissen monatlicher Preis-erhebungen bei einer repräsentativen Auswahl gewerblicher Unternehmen. Stichtag der Erhebungen ist der 15. des Berichtsmonats. Erfragt werden die an diesem Tag (ggf. kurz davor oder danach) vertraglich vereinbarten Preise. Damit die monatlichen Werte nur "reine" Preisveränderungen zum Ausdruck bringen, müssen alle für die Höhe des Preises maßgeblichen Faktoren, die sogenannten preisbestimmenden Merkmale, so lange wie möglich konstant gehalten werden.

Weiterführende Informationen:
Tel. 0611 - 75/2444

Preisindizes für die Lebenshaltung werden seit dem Berichtsmonat 1990 für das Gebiet der ehemaligen DDR auf breiter Grundlage, nämlich für 800 Waren und Leistungen und derzeit in rd. 70 Berichtsgemeinden, berechnet. Die Berechnungsverfahren entsprechen grundsätzlich denen, die bei der Berechnung der Lebenshaltungsindizes für die Bundesrepublik nach dem Gebietsstand vor dem 3.10.1990 angewendet werden.

Bei der Beurteilung der Ergebnisse ist zu beachten, daß der Aussagewert eines Preisindex für die Lebenshaltung u.a. davon abhängt, ob der zugrunde gelegte "Warenkorb" realistisch ist. Was die Auswahl der in den "Warenkorb" aufgenommenen repräsentativen Waren und Leistungen betrifft, ist der "Warenkorb" des Verbraucherpreisindex für die fünf neuen Bundesländer ausreichend besetzt.

Die derzeitigen Indexgewichte stammen aus den Wirtschaftsrechnungen von Arbeitnehmerhaushalten für das Jahr 1989, das letzte abgeschlossene Kalenderjahr. Dem Wägungsschema für die Ermittlung des Preisindex für die Lebenshaltung aller Arbeitnehmerhaushalte liegt der Durchschnitt für Haushalte von Arbeitern und Angestellten zugrunde. Dieser Durchschnittshaushalt besteht aus 2,9 Personen, darunter

sind 1,9 Bezieher von Arbeitseinkommen. Das durchschnittliche monatliche Haushaltsbruttoeinkommen dieser Haushalte belief sich 1989 auf 2 380 DM.

Eine Schwierigkeit der Berechnung eines Preisindex für die Lebenshaltung für das Gebiet der ehemaligen DDR, der nur die Entwicklung der "reinen" Preiskomponente widerspiegeln soll, ergibt sich auch der schlagartigen Zunahme von Erzeugnissen westlicher Herkunft in den Sortimenten der in den fünf neuen Bundesländern tätigen Einzelhandelsunternehmen. Es wurde versucht, die vor allem durch Qualitätsunterschiede hervorgerufenen unechten Preisänderungen durch geeignete preisstatistische Verfahren auszuschalten.

Weiterführende Informationen:
Tel. 0611 - 75/2627

Zu Tab. 8: Arbeits- und Ausbildungsstellenmarkt

Arbeitslose bzw. offene Stellen: Personen ohne Arbeitsverhältnis, die als Arbeitsuchende beim Arbeitsamt registriert sind bzw. zu besetzende

Arbeitsplätze, die Arbeitgeber dem Arbeitsamt gemeldet haben.

Kurzarbeiter: Erwerbstätige, die im Abrechnungszeitraum, in den der Stichtag fällt, Anspruch auf Kurzarbeitergeld hatten. Ein Anspruch besteht, wenn in einem Gebiet ein unvermeidbarer vorübergehender Arbeitsausfall eintritt und beim Arbeitsamt angezeigt wurde. Im Beitrittsgebiet gelten bis 31.12.1991 Sonderregelungen für die Kurzarbeit.

Allgemeine Maßnahmen zur Arbeitsbeschaffung (ABM): Maßnahmen zur Beschäftigung von Arbeitslosen durch Arbeiten, die im öffentlichen Interesse liegen und aus Mitteln der Bundesanstalt für Arbeit gefördert werden. Im Beitrittsgebiet gelten bis 31.12.1992 Sonderregelungen bei der Förderung von Arbeitsbeschaffungsmaßnahmen.

Berufliche Weiterbildung: Zu den vom Arbeitsamt geförderten Maßnahmen der beruflichen Weiterbildung (Qualifizierung) zählen im einzelnen die Fortbildung, die Umschulung und die betriebliche Einarbeitung.

Weiterführende Informationen:
Tel. 0611 - 75/2673

Zu Tab. 9: Volkswirtschaftliche Gesamtrechnung

Die in dieser Tabelle aufgeführten Ergebnisse entsprechen in ihren Konzepten den Angaben für das frühere Bundesgebiet. Erläuterungen zu diesen Konzepten und Definitionen der dargestellten Sachverhalte finden Sie in Fachserie 18, "Volkswirtschaftliche Gesamtrechnungen", Reihe 1.3, "Konten und Standardtabellen, Hauptbericht". Eine Beschreibung der Datenquellen und Methoden der Sozialproduktsberechnung für die neuen Bundesländer finden Sie in dem Aufsatz "Sozialprodukt im Gebiet der ehemaligen DDR im 2. Halbjahr 1990" in Wirtschaft und Statistik, Heft 5/1991.

Weiterführende Informationen zu den in Tab. 9 gegebenen Hinweisen:
Tel. 0611 - 75/2997

Zu Tab. 10: Bevölkerung

Bevölkerungsstand: Bei den jeweils zum 31.12. der Jahre 1988 und 1989 nachgewiesenen Einwohnerzahlen handelt es sich um Daten, die anhand der Ergebnisse der Volkszählung 1981 fortgeschrieben wurden. Infolge unterlassener Abmeldungen bei Fortzügen aus dem Gebiet der ehemaligen DDR und Berlin (Ost) sind diese Zahlen jedoch erhöht. Wegen dieser fehlenden Abmeldungen werden hinsichtlich der Wanderungen zwischen dem früheren Bundesgebiet und den neuen Bundesländern nicht die im Beitrittsgebiet registrierten Wanderungsfälle, sondern die im früheren Bundesgebiet ermittelten Zu- und Fortzüge nachgewiesen. Bei der Bevölkerungszahl zum 3.10.1990 handelt es sich um einen Abzug des Zentralen Einwohnerregisters, das um die bis zu diesem Datum festgestellten nachträglichen Abmeldungen aus dem Beitrittsgebiet bereinigt wurde.

Natürliche Bevölkerungsbewegung: Erhebungsgrundlagen für die Statistik der Eheschließungen, Geburten und Sterbefälle sind seit dem 3. Oktober 1990 Zählkarten, die der Standesbeamte ausfüllt und dem zuständigen Statistischen Landesamt zuschickt. Zuvor waren diese von den Standesämtern gemeldeten Ereignisse zentral registriert worden.

Als Eheschließungen werden die standesamtlichen Trauungen gezählt, auch die von Ausländern, mit Ausnahme der Fälle, in denen beide Ehegatten zu den im Bundesgebiet stationierten ausländischen Streitkräften bzw. zu

den ausländischen diplomatischen oder konsularischen Vertretungen und ihren Familienangehörigen gehören. Bis zum 2. Oktober 1990 wurden alle standesamtlichen Trauungen gezählt, bei denen mindestens ein Partner seinen ständigen Wohnsitz in der ehemaligen DDR hatte.

Als Lebendgeborene werden seit dem 3.10.1990 Kinder gezählt, bei denen nach der Trennung vom Mutterleib entweder das Herz geschlagen, die Nabelschnur pulsiert oder die natürliche Lungenatmung eingesetzt hat; die übrigen Kinder gelten als Totgeborene oder Fehlgeburten. Bis zum 2.10.1990 wurden als Lebendgeborene diejenigen Gestorbenen registriert, bei denen nach vollständigem Verlassen des Mutterleibes, unabhängig von der Durchtrennung der Nabelschnur, Herztätigkeit und Lungenatmung vorhanden waren.

Die Angaben für Gestorbene beziehen sich auf die im Berichtszeitraum Gestorbenen (ohne Totgeborene); standesamtlich beurkundete Kriegsterbefälle und gerichtliche Todeserklärungen werden nicht berücksichtigt.

Weiterführende Informationen:
Tel. 0611 - 75/2668

Zu Tabelle 11: Wohnungsbestand und gebaute Wohnungen

Der Bestand an Wohnungen wurde in der ehemaligen DDR durch Wohnraum- und Gebäudezählungen (zuletzt am 1.1.1971 und 31.12.1981) ermittelt und - basierend auf diesen Ergebnissen - fortgeschrieben. Gebaute Wohnungen enthalten Neubauwohnungen, um- und ausgebaut sowie rekonstruierte Wohnungen.

Weiterführende Informationen:
Tel. 0611 - 75/2594

Zu Tab. 12: Bauspargeschäft

Anzahl der Neuabschlüsse: Zahl der im Berichtszeitraum abgeschlossenen Bausparverträge (ohne Erhöhungen).

Vereinbarte Bausparsumme: die im Vertrag festgelegte Bausparsumme.

Geldeingänge: Alle auf die Kosten der Bausparkasse fließenden Geldbeträge, bestehend aus Spargeldern, Wohnungsbauprämien, Zins- und Tilgungszahlungen, jedoch ohne Verzinsung des aufgesparten Kapitals.

Auszahlungen: in Form von Zwischenkrediten oder aufgrund von Zuteilungen gewährte Baudarlehen, Rückzahlungen von Bauspareinlagen, jedoch ohne die Rückzahlung von angesparten Beträgen von vorzeitig gekündigten Verträgen.

Weiterführende Informationen:
Tel. 0611 - 75/2978

Zu Tab. 13: Bildung

Allgemeinbildende Schulen:

Polytechnische Oberschulen sind die Regelschulen für alle schulpflichtigen Kinder und umfassen zehn Schuljahre (Klassen 1 bis 10). Sie vermitteln die Grundlage für weiterführende Bildungsgänge sowie für eine praktische Berufsausbildung. In Tabelle 13.1 erfolgt der Nachweis der Schüler getrennt nach Bildungsbereichen.

Erweiterte Oberschulen sind in den neuen Bundesländern weiterführende Schulen (Klassen 11 und 12), die im Abschluß an die polytechnische Oberschule zum Erwerb der Hochschulreife besucht werden.

Sonderschulen sind Einrichtungen mit Vollzeitschulpflicht zur Förderung und Betreuung körperlich, geistig oder seelisch benachteiligter oder sozial gefährdeter Kinder, die nicht mit ausreichendem Erfolg in anderen Schulen unterrichtet werden können.

Als Auszubildende werden in den neuen Bundesländern bis zum Aufbau einer Berufsbildungsstatistik die Schüler der Berufsschulen nachgewiesen.

Den Hochschulen in den neuen Bundesländern sind die Universitäten, pädagogischen Hochschulen und Kunsthochschulen zugeordnet. Die übrigen Hochschularten sind hier bisher nicht vertreten. Die Systematik der Wissenschaftszweige in den neuen Bundesländern entspricht noch nicht der Fächersystematik im früheren Bundesgebiet.

Die Erhebung der Studien- und Berufswünsche wurde 1991 erstmals in den neuen Bundesländern

in den Abgangsklassen der erweiterten Oberschulen, der Fach- und Ingenieurschulen und in der Berufsausbildung mit Abitur durchgeführt. In dieser Statistik wird u.a. die Studienabsicht, die angestrebte Hochschule sowie der gewünschte Studienbereich erfragt.

Weiterführende Informationen:
Tel. 0611 - 75/2857

Zu Tab. 14: Kultur, Freizeit und Sport

Für die neuen Bundesländer beziehen sich die Daten für Museen nur auf die öffentlichen Museen. Museen mit privater Trägerschaft sind nicht berücksichtigt. Die Daten wurden vom Institut für Museumswesen der ehemaligen DDR erhoben.

Die Angaben über den Deutschen Sportbund beruhen auf Erhebungen des Deutschen Sportbundes, dem die Landessportbünde in den neuen Bundesländern im Dezember 1990 beigetreten sind.

Weiterführende Informationen:
Tel. 0611 - 75/2857

Zu Tab. 15: Straßenverkehrsunfälle

Als (polizeilich erfaßte) Unfälle mit Personenschaden gelten Unfälle, bei denen Personen verletzt oder getötet wurden. Unfälle mit schwerem Sachschaden sind Unfälle mit mindestens 40 000 DM Schaden bei einem der Geschädigten. Getötete sind innerhalb von 30 Tagen an den Unfallfolgen Gestorbene.

Weiterführende Informationen:
Tel. 0611 - 75/2145

Zu Tab. 16: Gesundheitswesen - Stationäre Versorgung der Bevölkerung

Die statistische Abgrenzung der Krankenhäuser richtet sich nach der Wirtschaftseinheit, d.h. nach dem Kriterium der einheitlichen Verwaltung. Nach Art des Trägers werden unterschieden: Öffentliche Krankenhäuser (örtlich und zentral geleitete Einrichtungen), freie gemeinnützige (konfessionelle) Krankenhäuser sowie private Krankenhäuser.

Fachabteilungen sind abgegrenzte, von Ärzten mit entsprechender Gebiets- oder Teilgebietsbezeichnung verantwortlich geleitete Abteilungen mit fachspezifischen Behandlungseinrichtungen.

Als Betten werden die planmässigen betriebenen Betten (einschl. gesperrter Betten) erfaßt.

Als Krankenhauspersonal wird das im Krankenhaus tätige medizinische Personal, das Pflege-

personal, das sonstige in Heil- und Sozialberufen tätige Personal (z.B. Sozialarbeiter) sowie das Verwaltungs- und Wirtschaftspersonal erfaßt.

Die Angaben über Krankenbewegung erstrecken sich auf die stationär behandelten Kranken, die Pflage tage sowie die Verweildauer und durchschnittliche Bettenausnutzung.

Weiterführende Informationen:

Tel. 0611 - 75/2534

Weitergehende Informationen zu den dargestellten Ergebnissen erhalten Sie unter folgenden Rufnummern:

Sachgebiet:

Tab. 1	Bergbau und Verarbeitendes Gewerbe	
- Tab. 1.1, 1.2	Monatsberichte für Unternehmen und Betriebe	0611/75-2504
- Tab. 1.3	Indizes des Auftragseingangs und Umsatzes	0611/75-2804
- Tab. 1.4.1	Index der Nettoproduktion	0611/75-2192
- Tab. 1.4.2	Produktion ausgewählter Erzeugnisse	0611/75-2785, 2234
Tab. 2	Index des Auftragseingangs im Bauhauptgewerbe	0611/75-2804
Tab. 3	Umsatz und Beschäftigte im Einzelhandel	0611/75-2060
Tab. 4	Gewerbean- und -abmeldungen	0611/75-2060, 2470
Tab. 5	Innerdeutscher Warenverkehr	0611/75-2210, 2425
Tab. 6	Außenhandel	0611/75-2475
Tab. 7	Preise	
- Tab. 7.1	Index der Erzeugerpreise gewerblicher Produkte	0611/75-2444
- Tab. 7.2	Preisindex für die Lebenshaltung	0611/75-2627
Tab. 8	Arbeits- und Ausbildungsstellenmarkt	0611/75-2673
Tab. 9	Volkswirtschaftliche Gesamtrechnung	0611/75-2997
Tab. 10	Bevölkerung	0611/75-2668
Tab. 11	Wohnungsbestand und gebaute Wohnungen	0611/75-2594
Tab. 12	Bauspargeschäft	0611/75-2978
Tab. 13	Bildung und Wissenschaft	0611/75-2857
Tab. 14	Kultur, Freizeit und Sport	0611/75-2857
Tab. 15	Straßenverkehrsunfälle	0611/75-2145
Tab. 16	Gesundheitswesen	0611/75-2534

Anschriften der Statistischen Ämter:

Statistisches Bundesamt:

Statistisches Bundesamt
Gustav-Stresemann-Ring 11

W-6200 Wiesbaden 1
Telefon (0611) 75-1
Telefax (0611) 72 40 00
Teletex 61186 = StBA
Telex 4186511 stb d
Btx *48484#

Statistisches Bundesamt
Zweigstelle Berlin Kurfürsten-
straße
Kurfürstenstraße 87
W-1000 Berlin 30
Telefon (030) 260030
Telefax (030) 26003734
Telex 185489 = bhln d

Statistisches Bundesamt
Zweigstelle Berlin-Alexander-
platz
Hans-Beimler-Straße 70/72
O-1026 Berlin
Telefon (030) 2132701
Telefax (030) 3126582

Statistisches Bundesamt
Außenstelle Düsseldorf
Hüttenstraße 5 a
W-4000 Düsseldorf 1

Telefon (0211) 38411-0
Telefax (0211) 38411-28
Teletex 2114568 = StBA

Statistische Ämter der neuen Bundesländer:

Gemeinsames Statistisches
Amt der Länder Brandenburg,
Mecklenburg-Vorpommern,
Sachsen, Sachsen-Anhalt,
Thüringen
Hans-Beimler-Straße 70/72
O-1026 Berlin

Telefon (030) 2132701
Telefax (030) 3126582

Statistisches Landesamt
Mecklenburg-Vorpommern
Lübecker Straße 287

O-2762 Schwerin

Telefon Ostanschluß
(084) 40446
Westanschluß
(003784) 40446
Telefax Ostanschluß
(084) 41 626
Westanschluß
(003784) 41626

Statistisches Landesamt
Sachsen-Anhalt
Ref. Öffentlichkeitsarbeit
Postfach 262 - Block 081

O-4090 Halle/Saale

Telefon Ostanschluß
(046) 616785
oder 616787
Westanschluß
(003746) 616785
oder 616787
Telefax Ostanschluß
(046) 641019
Westanschluß
(003746) 641019

Landesamt für Datenverarbeitung
und Statistik Brandenburg
Dortustraße 46

O-1561 Potsdam

Telefon Ostanschluß
(033) 38405
oder 39403
Westanschluß
(003733) 38405
oder 39403
Telefax Ostanschluß
(033) 22024
Westanschluß
(003733) 22024

Statistisches Landesamt
Thüringen
Leipziger Straße 71

O-5010 Erfurt

Telefon Ostanschluß
(061) 571483
Westanschluß
(003761) 571483
Telefax Ostanschluß
(061) 26231
Westanschluß
(003761) 26231
Telex Ostanschluß 61497
Westanschluß
(069) 61497

Statistisches Landesamt
Sachsen
Dr. Otto-Nuschke-Straße 20
Postfach 109
O-8012 Dresden

Telefon Ostanschluß (051)
Westanschluß
(003751)
4851-0 (Zentrale)
Telefax Ostanschluß (051)
4851-256
Westanschluß
(003751) 4851-256
Telex Ostanschluß 2252
Westanschluß
(069) 2252