

Gesundheit

Diagnosedaten der Patienten und Patientinnen in Vorsorge- oder Rehabilitationseinrichtungen



2013

Erscheinungsfolge: jährlich
Erschienen am 10.02.2015
Artikelnummer: 2120622137004

Ihr Kontakt zu uns:
www.destatis.de/kontakt
Telefon: +49 (0)228 99 643-8951

© Statistisches Bundesamt, Wiesbaden 2015

Vervielfältigung und Verbreitung, auch auszugsweise, mit Quellenangabe gestattet.

Inhaltsverzeichnis

Textteil

Erläuterungen zur Statistik und zu den Erhebungsmerkmalen
Allgemeiner Überblick 2013

Tabellenteil

Vollstationäre Patienten und Patientinnen der Vorsorge- oder Rehabilitationseinrichtungen^{*)} 2013

Zeitreihe

1 Nach Europäischer Kurzliste und Altersgruppen

- 1.1 Insgesamt
 - 1.1.1 Anzahl
 - 1.1.2 Verweildauer
- 1.2 Männlich
 - 1.2.1 Anzahl
 - 1.2.2 Verweildauer
- 1.3 Weiblich
 - 1.3.1 Anzahl
 - 1.3.2 Verweildauer
- 1.4 Bundesländer
 - 1.4.1 Anzahl
 - 1.4.2 Verweildauer

2 Nach Hauptdiagnose (dreistelliger ICD-Schlüssel) und Altersgruppen

3 Nach Fachabteilung mit der längsten Verweildauer und Altersgruppen

- 3.1 Insgesamt
- 3.2 Männlich
- 3.3 Weiblich

Anhang

Europäische Kurzliste

Qualitätsbericht

^{*)} Einrichtungen mit mehr als 100 Betten.

Zeichenerklärung

- = nichts vorhanden
- . = Zahlenwert unbekannt oder geheimzuhalten
Die in den einzelnen Größenklassen geheimzuhaltenden Angaben wurden mit den Werten der jeweils nachfolgenden Größenklasse zusammengefasst
- X = Tabellenfach gesperrt, keine sinnvolle Aussage möglich
- / = keine Angaben, da Zahlenwert nicht sicher genug

Abkürzungen

- ICD-10 = Internationale statistische Klassifikation der Krankheiten und verwandter Gesundheitsprobleme (10. Revision)
- n.n.bez. = nicht näher bezeichnet
- a.n.k. = andernorts nicht klassifiziert
- o.n.A. = ohne nähere Angabe

Erläuterungen zu einzelnen Erhebungsmerkmalen 2013

Grundgesamtheit

Die Meldungen zur Diagnosestatistik beziehen sich auf alle im Laufe des Berichtsjahres entlassenen vollstationären Patienten und Patientinnen der Vorsorge- oder Rehabilitationseinrichtungen mit mehr als 100 Betten. Zeitpunkt für die Erfassung ist die Entlassung aus der Einrichtung.

Die Angaben betreffen auch die in der Vorsorge- oder Rehabilitationseinrichtung verstorbenen, nicht jedoch teilstationär oder ambulant behandelte Patienten und Patientinnen. Bei mehrfach im Jahr vollstationär behandelten Patienten und Patientinnen wird für jeden Aufenthalt jeweils ein vollständiger Datensatz erstellt; gleiches gilt für beurlaubte Patienten und Patientinnen, wenn für die Urlaubszeit keine Pflegesätze berechnet werden (Fallzahlenstatistik). Erfasst wird die ununterbrochene vollstationäre Behandlung in der Einrichtung, unabhängig von der Zahl der dabei durchlaufenen Fachabteilungen.

Erhebungsmerkmale im Überblick

In § 3 Nr. 14 KHStatV sind die Merkmale der Diagnosestatistik festgeschrieben. Im Einzelnen werden folgende Merkmale in der Diagnosestatistik erhoben:

- Geschlecht
- Geburtsmonat, Geburtsjahr
- Zugangsdatum (Tag, Monat, Jahr)
- Abgangsdatum (Tag, Monat, Jahr)
- Sterbefall (ja/nein)
- Hauptdiagnose (4-stelliger ICD-10-SGB V Schlüssel),
- Fachabteilung, in der die Patientin/der Patient am längsten gelegen hat
- Wohnort der Patientin/des Patienten (Postleitzahl, Gemeindename)

Erhebungsmerkmale im Einzelnen

- **Alter**
Als Alter wird das am Tage der Aufnahme erreichte Alter herangezogen. Dieses ergibt sich als Differenz zwischen dem Zugangsdatum und dem Geburtsdatum. Da das Geburtsdatum nicht vollständig bekannt ist (Monat, Jahr) ist keine taggenaue, sondern nur eine monatsgenaue Ermittlung des Alters möglich.
Das Alter wird in der Fachserie in 5-Jahres-Altersklassen angegeben, wobei Patientinnen und Patienten unter einem Jahr und 95 Jahre und älter gesondert ausgewiesen werden.
- **Sterbefall**
Um einen Sterbefall handelt es sich, wenn die bzw. der vollstationär behandelte Patientin bzw. Patient während des Aufenthalts in der Vorsorge- oder Rehabilitationseinrichtung verstorben ist. Die in der Fachserie dargestellten Ergebnisse schließen i. d. R. die Sterbefälle mit ein.
- **Fachabteilung mit der längsten Verweildauer**
Den Patientinnen und Patienten in der Diagnosestatistik wird jeweils die Fachabteilung zugeordnet, in der sie sich während der vollstationären Behandlung am längsten aufgehalten haben, d. h. für jeden Fall wird nur eine Fachabteilung nachgewiesen.

Fachabteilungen sind organisatorisch abgrenzbare, von Ärzten/Ärztinnen ständig verantwortlich geleitete Abteilungen mit für den jeweiligen Fachbereich typischen Behandlungseinrichtungen. Die Fachabteilungsgliederung orientiert sich an den Gebiets- und Schwerpunktbezeichnungen der Ärzte. Ausnahmen hiervon stellen die Fachabteilungen Geriatrie und Sucht dar. In einer nach Fachabteilungen gegliederten Einrichtung sind die entsprechenden Organisationseinheiten einer der aufgeführten Fachabteilungen zuzuordnen.

Aus Gründen einheitlicher Zählweise wird in der Statistik auf den gesonderten Ausweis einer Fachabteilung „Intensivmedizin“ verzichtet.

- Vorübergehende Behandlungen von Patienten in der Fachabteilung „Intensivmedizin“ werden der abgebenden bzw., falls die Aufnahme von außerhalb erfolgt war, der aufnehmenden Fachabteilung zugeordnet. Ausschließlich in der Fachabteilung „Intensivmedizin“ behandelte Fälle werden ebenfalls einer der aufgeführten Fachabteilungen zugerechnet.
- **Hauptdiagnose**
Als Hauptdiagnose wird gemäß den Deutschen Kodierichtlinien die Diagnose angegeben, die nach Analyse als diejenige festgestellt wurde, die hauptsächlich für die Veranlassung des stationären Aufenthaltes des Patienten verantwortlich ist. Der Begriff "nach Analyse" bezeichnet die Evaluation der Befunde am Ende des stationären Aufenthalts. Sie ist entsprechend der 10. Revision der Internationalen Statistischen Klassifikation der Krankheiten und verwandter Gesundheitsprobleme in ihrer für Zwecke des SGB V überarbeiteten Fassung (ICD-10 SGB V) zu melden. Bis auf die in der ICD-10 SGB V vorgesehenen Ausnahmen wird die Hauptdiagnose grundsätzlich vierstellig angegeben, wobei in der Fachserie nur dreistellige Codes veröffentlicht werden. Maßgeblich ist die jeweils im Berichtsjahr gültige Version der ICD.

- **Exkurs: ICD**
Die Abkürzung ICD steht für "International Statistical Classification of Diseases and Related Health Problems". Die Ziffer 10 bezeichnet deren 10. Revision. Diese Klassifikation wurde von der Weltgesundheitsorganisation (WHO) herausgegeben und wird weltweit eingesetzt. Die deutschsprachige Ausgabe wurde vom Deutschen Institut für Medizinische Dokumentation und Information (DIMDI) erstellt. In der ambulanten und stationären Versorgung werden Diagnosen seit dem 1. Januar 2000 nach der ICD-10 in der SGB V-Ausgabe verschlüsselt. In der vorliegenden Fachserie werden aus Gründen der Übersichtlichkeit die Ergebnisse deshalb nach der Europäischen Kurzliste (European Shortlist) dargestellt.
Erkrankungen werden durch die ICD-10-Systematik mit den Schlüsselnummern A00 bis T98 kodiert. Neben diesen Diagnoseschlüsseln weist die Diagnosestatistik den Bereich Z00 bis Z99 aus, der die nichtkranken Zustände beschreibt, d. h. Faktoren, die den Gesundheitszustand beeinflussen und zur Inanspruchnahme des Gesundheitswesens führen. Hierzu gehören z. B. Aufnahmen von Personen, die wegen Vorsorgemaßnahmen (Impfung, Schwangerschaftsüberwachung u. a.), der Abklärung von Verdachtsfällen oder als Organspender behandelt werden sowie Begleitpersonen.

Nicht ausgewiesen werden die Diagnoseschlüssel V01 bis Y98, mit denen „Äußere Ursachen von Morbidität und Mortalität“ bezeichnet werden. Diese Schlüssel stellen eine Zusatzklassifikation dar, mit der beschrieben wird, durch welche externen Faktoren die Erkrankung (A00 bis T98) beeinflusst wurde, falls diese zum Zeitpunkt der Entlassung aus der Einrichtung bekannt sind.

- **Europäische Kurzliste**
Die Europäische Kurzliste ist eine europaweit standardisierte Liste ausgewählter Diagnosen. Neben den 22 Diagnosekapiteln der ICD-10-Systematik enthält sie besonders bedeutsame dreistellige Einzeldiagnosen und Diagnosegruppen (z. B. Tuberkulose, Hautkrebs). Obwohl alle Diagnosen nach dem ICD-10-Schlüssel aufgeführt werden, erlaubt die Kurzliste die Zuordnung der entsprechenden Diagnosen des ICD-9-Schlüssels. Durch die Europäische Kurzliste ist es möglich, Diagnosen auch über den ICD-Wechsel im Jahr 2000 zu betrachten. Eine Darstellung der Europäischen Kurzliste ist im Anhang dieser Veröffentlichung zu finden.
- **Verweildauer**
Als Verweildauer wird die durchschnittliche Verweildauer aller im Berichtsjahr aus der Einrichtung entlassenen Patientinnen und Patienten errechnet. Die Verweildauer der einzelnen Fälle ergibt sich aus der Differenz zwischen den beiden Angaben Zugangsdatum und Abgangsdatum. Die durchschnittliche Verweildauer gibt die Zahl der Tage an, die die Patientinnen und Patienten durchschnittlich in stationärer Behandlung verbringen. Etwaige Abweichungen der Verweildauer lt. Diagnosedaten von der Verweildauer lt. Grunddaten resultieren aus methodischen Unterschieden bezüglich der Ermittlung der Verweildauer. Während in den Grunddaten die Summe der Pflegetage im Berichtsjahr (1.1. bis 31.12.) durch die Anzahl der Fälle im Berichtszeitraum

dividiert wird, ermittelt sich die durchschnittliche Verweildauer der Diagnosedaten als Quotient aus der Summe der Verweildauern aller Patientinnen und Patienten (hier kann die Anzahl der Tage je Patient größer sein als die Anzahl der Kalendertage im Berichtsjahr) und der Anzahl der Patientinnen und Patienten.

○ **Wohnort des Patienten/der Patientin**

Wohnort ist die Wohngemeinde der Patientin bzw. des Patienten. Für Patientinnen und Patienten, die in den Stadtstaaten Hamburg, Bremen und Berlin wohnen, wird auch der Stadtteil erfasst. Bei Patientinnen und Patienten mit ständigem Wohnsitz im Ausland wird der Name des ausländischen Staates angegeben. Als Wohnort nichtsesshafter Patientinnen und Patienten wird der Sitz der behandelnden Einrichtung eingetragen. Die Angabe des Wohnortes erlaubt es, das regionale Auftreten von Behandlungsfällen zu ermitteln sowie eine Einzugsgebietsstatistik zu erstellen.

○ **Behandlungsort**

Als Behandlungsort gilt die Gemeinde, in der die Einrichtung ihren ständigen Verwaltungssitz hat. Mittels der Merkmale Wohn- und Behandlungsort kann eine Einzugsgebietsstatistik erstellt werden, die Aufschluss über die Patientenwanderung gibt.

Erläuterungen zu den Ergebnissen 2013

Aufbereitung der Daten

Die Art der Datenerhebung und die Menge der zu verarbeitenden Datensätze machen spezielle Verfahren zur Verarbeitung und Aufbereitung nötig. Nachdem die Datenlieferungen in den Statistischen Landesämtern eingegangen sind, werden sie einer ersten Überprüfung unterzogen. Hierbei wird das korrekte Datenformat kontrolliert und eine erste Fehlerprüfung durchgeführt. Nach dieser ersten Prüfung werden u. U. Rücksprachen mit den befragten Einrichtungen notwendig, um Fehler zu beheben. Weisen die Daten nur wenige Fehler auf, kann die weitere Aufbereitung, Prüfung und Fehlerbereinigung weitgehend maschinell erfolgen. Unplausible Angaben werden dabei bereinigt. Ist eine maschinelle Fehlerbereinigung nicht möglich, wird das unplausible Merkmal auf „unbekannt“ gesetzt.

Erfassungsgrad und Antwortausfälle

Entsprechend der Begrenzung auf Einrichtungen mit mehr als 100 Betten waren im Jahr 2013 insgesamt 55,9% aller Vorsorge- oder Rehabilitationseinrichtungen im Rahmen der Diagnosestatistik auskunftspflichtig. Ausgehend von den Grunddaten der Vorsorge- oder Rehabilitationseinrichtungen (Fachserie 12 Reihe 6.1.2) wurden 2013 insgesamt knapp 2 Mill. Patienten und Patientinnen (einschl. Sterbefälle) aus den Vorsorge- oder Rehabilitationseinrichtungen entlassen. Auf die Einrichtungen mit mehr als 100 Betten entfielen hiervon 1,7 Mill. bzw. 86,3% aller Entlassungen. Von dieser Teilmenge wurden über 1,6 Mill. entlassene Patienten und Patientinnen (einschl. Sterbefälle) auch in der Diagnosestatistik erfasst. Dies entsprach einem Erfassungsgrad von 97,2%. Hinzu kommt, dass in den Grunddaten die Entlassungen aus Vorsorge- oder Rehabilitationseinrichtungen mit genau 100 Betten enthalten sind, in den Diagnosedaten jedoch die Einrichtungen mit mehr als 100 Betten erfasst sind. Die Quote der Antwortausfälle (*unit-nonresponse*) betrug 2,8 %.

Es ist zu bedenken, dass durch den Ausschluss der Vorsorge- oder Rehabilitationseinrichtungen mit 100 und weniger Betten ein ganz bestimmtes Diagnosespektrum ausgeschlossen wird.

Fehlende Angaben

Fehlende Angaben (*item-nonresponse*) kommen zustande, wenn die Vorsorge- oder Rehabilitationseinrichtungen bei einzelnen Datensätzen Merkmale nicht angegeben haben oder wenn im Rahmen der maschinellen Prüfung unplausible Merkmale auf „unbekannt“ gesetzt wurden (vgl. Tabelle 1).

Tabelle 1: Datensätze mit fehlenden Merkmalen in der Diagnosestatistik der Vorsorge- oder Rehabilitationseinrichtungen 2013

Merkmal	Anzahl fehlender Werte	Prozent an allen Datensätzen
Geschlecht	12	0,0007
Alter	13	0,0008
Fachabteilung	1	0,0001
Hauptdiagnose	3189	0,1944

Zuverlässigkeit der Diagnoseangabe

Bei der Beurteilung der Qualität der Diagnoseverschlüsselung ist zu beachten, dass bei 3189 Datensätzen nach der Durchführung der Fehlerbereinigung die Angabe zur Diagnose unbekannt war. Hierbei handelt es sich zum größeren Teil um Datensätze, bei denen die Vorsorge- oder Rehabilitationseinrichtungen keine Diagnoseangabe liefern konnten. Bei dem anderen Teil der Datensätze wurde im Rahmen der Plausibilitätsprüfung die Diagnoseangabe auf „unbekannt“ gesetzt. Dies geschieht immer dann, wenn für die Hauptdiagnose ein unzulässiger Schlüssel verwendet wurde oder wenn der Zusammenhang zwischen Diagnose und Alter oder Geschlecht nicht plausibel war. In diesen Fällen wurde der demographischen Angabe der Vorzug eingeräumt.

Von den Statistischen Landesämtern kann nicht überprüft werden, ob die Angabe der Hauptdiagnose im Einzelfall korrekt ist. Die Festlegung und Verschlüsselung der Hauptdiagnose erfolgt in den Vorsorge- oder Rehabilitationseinrichtungen. Sowohl bei der Festlegung, als auch bei der Verschlüsselung der Hauptdiagnose, ist von einem gewissen Anteil von Fehlern auszugehen, der auch durch die Überprüfungen in den Statistischen Ämtern nicht aufgedeckt werden kann.

Keine Angabe, da Zahlenwert nicht sicher genug

Angaben, die unsicher (oder falsch) sind, werden nicht ausgewiesen. Insbesondere bei der durchschnittlichen Verweildauer können in Einzelfällen scheinbar oder tatsächlich unplausible Angaben vorliegen. Diese treten auf, wenn aufgrund sehr geringer Fallzahlen einzelne Ausreißerwerte mit extrem hoher Verweildauer das Gesamtergebnis bestimmen. Aus diesem Grund werden Angaben für die durchschnittliche Verweildauer von über 500 Tagen nicht ausgewiesen und durch einen Schrägstrich (/) gekennzeichnet.

Allgemeiner Überblick 2013

Vorsorge- oder Rehabilitationseinrichtungen

Seit dem Jahr 2003 sind auch Vorsorge- und Rehabilitationseinrichtungen mit **über 100 Betten** zu den Diagnosedaten ihrer Patienten und Patientinnen auskunftspflichtig.

2013 wurden über 1,6 Mio. Patienten und Patientinnen¹ aus der vollstationären Behandlung entlassen, dies entspricht einem Erfassungsgrad von 97,2%. Von diesen Patientinnen und Patienten waren 45,9% männlich. Die Verweildauer lag bei durchschnittlich 25,1 Tagen.

Durchschnittliche Verweildauer bei psychischen oder Verhaltensstörungen durch Alkohol lag bei 78,3 Tagen

Die durchschnittliche Verweildauer der Patienten und Patientinnen in den Vorsorge- oder Rehabilitationseinrichtungen variierte stark zwischen den einzelnen Krankheitsbildern: Während Patienten mit Psychischen oder Verhaltensstörungen durch Alkohol durchschnittlich 78,3 Tage in den Vorsorge- oder Rehabilitationseinrichtungen verbrachten, dauerte der durchschnittliche Aufenthalt aufgrund Chronische ischämischer Herzkrankheiten nur 21,2 Tage.

Häufigste Hauptdiagnose: Arthrose des Kniegelenks

Die häufigste Hauptdiagnose in 2013 war die Gonarthrose (Arthrose des Kniegelenks) mit rund 102 000 Patienten und Patientinnen, gefolgt von der Koxarthrose (Arthrose des Hüftgelenks) mit rund 101 000 Patienten und Patientinnen.

Geschlechtsspezifisch zeigt sich allerdings ein etwas anderes Bild. Bei den Männern war die chronische ischämische Herzkrankheit mit rund 47 000 Patienten der häufigste Grund für einen Reha-Aufenthalt. Bei den Frauen kam diese Erkrankung mit rund 15 000 Fällen erst an vierzehnter Stelle.

Das Durchschnittsalter der Patienten lag bei 56,3 Jahren

In 2013 betrug das Durchschnittsalter der Patienten in Vorsorge- oder Rehabilitationseinrichtungen 56,3 Jahre. Mit 56,0 Jahren waren die männlichen Patienten im Durchschnitt etwas jünger als die weiblichen Patienten (56,6 Jahre). Im Gegensatz zu den Patienten in den Krankenhäusern konzentriert sich die Behandlung in Vorsorge- oder Rehabilitationseinrichtungen nicht auf Patienten in den sehr hohen, sondern in den mittleren bis hohen Altersgruppen. Die Behandlungshäufigkeit war bei den Patienten im Alter von 55 bis unter 80 Jahren am höchsten.

Schwerpunkt der Behandlungen in den Fachabteilungen Orthopädie und Innere Medizin

Von den über 1,6 Mio. vollstationären Patienten und Patientinnen in 2013 verbrachten 35,7% ihren Aufenthalt in der Fachabteilung Orthopädie. In der Fachabteilung Innere Medizin verweilten 26,3%. Somit deckten diese beiden Fachabteilungen fast zwei Drittel aller Vorsorge- und Rehabilitationsaufenthalte ab.

¹ Im Berichtsjahr aus der vollstationären Behandlung entlassene Patienten und Patientinnen einschl. Sterbe- und Stundenfälle aus Vorsorge- oder Rehabilitationseinrichtungen mit mehr als 100 Betten. Diese werden im Folgenden Fälle bzw. Patienten und Patientinnen genannt.

Abbildung 1 Patientinnen und Patienten nach Altersgruppen 2013



Abbildung 2 Die 10 häufigsten Hauptdiagnosen der Patientinnen und Patienten nach Geschlecht 2013

Anzahl in 1000



Abbildung 3 Patientinnen und Patienten nach Fachabteilung mit der längsten Verweildauer 2013

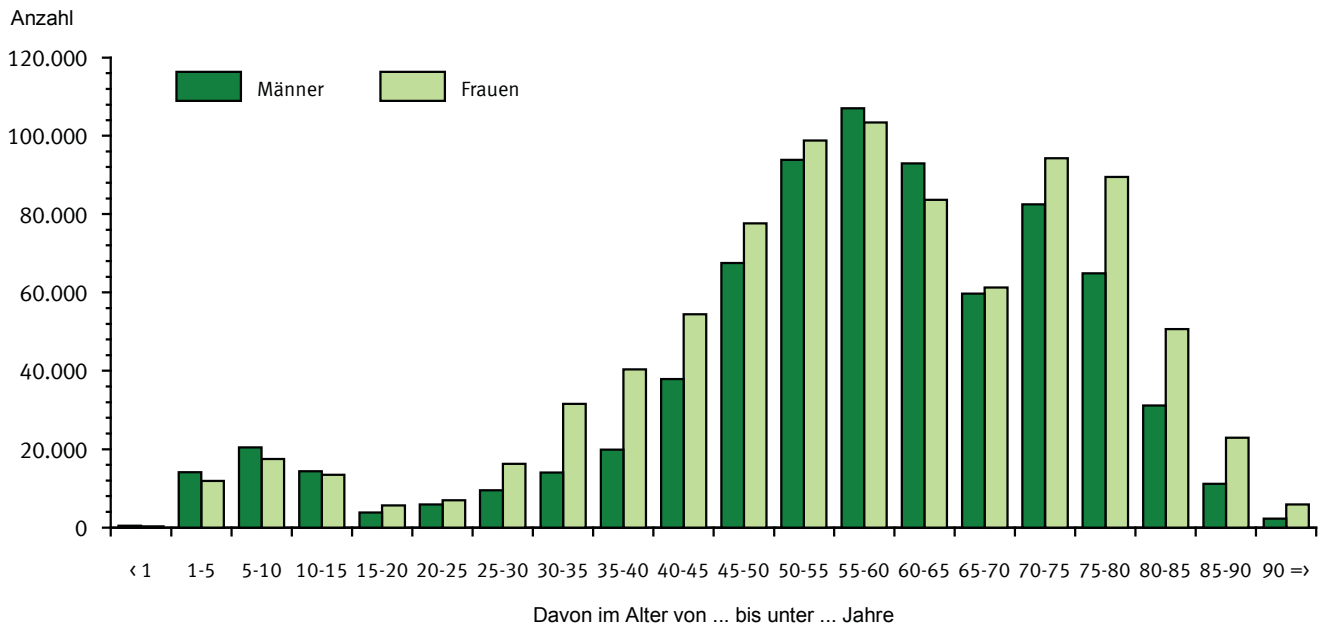

Vollstationäre Patienten und Patientinnen der Vorsorge- oder Rehabilitationseinrichtungen^{*)} 2013
Zeitreihe 2003 - 2013

Gegenstand der Nachweisung	2013	2012	2011	2010	2009	2008	2007	2006	2005	2004	2003	Veränderungsrate
												2013 zu 2012
												in Prozent
Patienten und Patientinnen der Vorsorge- und Rehabilitationseinrichtungen												
Absolute Fallzahl												
insgesamt	1 640 026	1 648 952	1 613 239	1 660 443	1 672 033	1 667 721	1 608 426	1 508 597	1 485 254	1 463 633	1 482 847	-0,5
männlich	753 530	754 954	746 826	765 574	772 494	771 196	747 926	702 786	694 895	688 890	712 558	-0,2
weiblich	886 484	893 958	866 375	894 861	899 519	896 454	860 197	805 669	790 092	774 629	769 343	-0,8
Fallzahl ohne Patienten/Patientinnen mit Wohnsitz im Ausland, unbekanntem Alter und unbekanntem Geschlecht												
insgesamt	1 627 748	1 635 488	1 600 134	1 647 113	1 658 332	1 654 126	1 582 367	1 497 645	1 473 764	1 451 091	1 462 839	-0,5
männlich	747 774	748 750	740 667	759 263	765 778	764 682	735 115	697 839	689 912	683 211	703 762	-0,1
weiblich	879 974	886 738	859 467	887 850	892 554	889 444	847 252	799 806	783 852	767 880	759 077	-0,8
Altersspezifische Fallzahl je 100 000 Einwohner¹⁾												
unter 15 Jahre	867	825	766	825	878	897	845	747	684	758	724	6,0
15 bis unter 45 Jahre	840	844	818	841	877	873	835	786	787	809	875	1,9
45 bis unter 65 Jahre	2 972	3 001	2 940	3 004	3 017	3 024	2 889	2 762	2 767	2 759	2 871	0,7
65 Jahre und älter	3 414	3 518	3 570	3 576	3 593	3 620	3 554	3 452	3 425	3 271	3 143	-1,2
Altersstandardisierte Fallzahl je 100 000 Einwohner^{1) 2)}												
insgesamt	X	X	X	1 765	1 792	1 796	1 728	1 645	1 633	1 627	1 656	X
männlich	X	X	X	1 566	1 598	1 608	1 557	1 490	1 489	1 502	1 570	X
weiblich	X	X	X	1 946	1 967	1 966	1 881	1 783	1 759	1 736	1 726	X
Durchschnittliche Verweildauer (in Tagen)	25,1	25,1	25,1	25,2	25,2	25,2	26,3	25,5	25,6	25,8	26,1	0,0

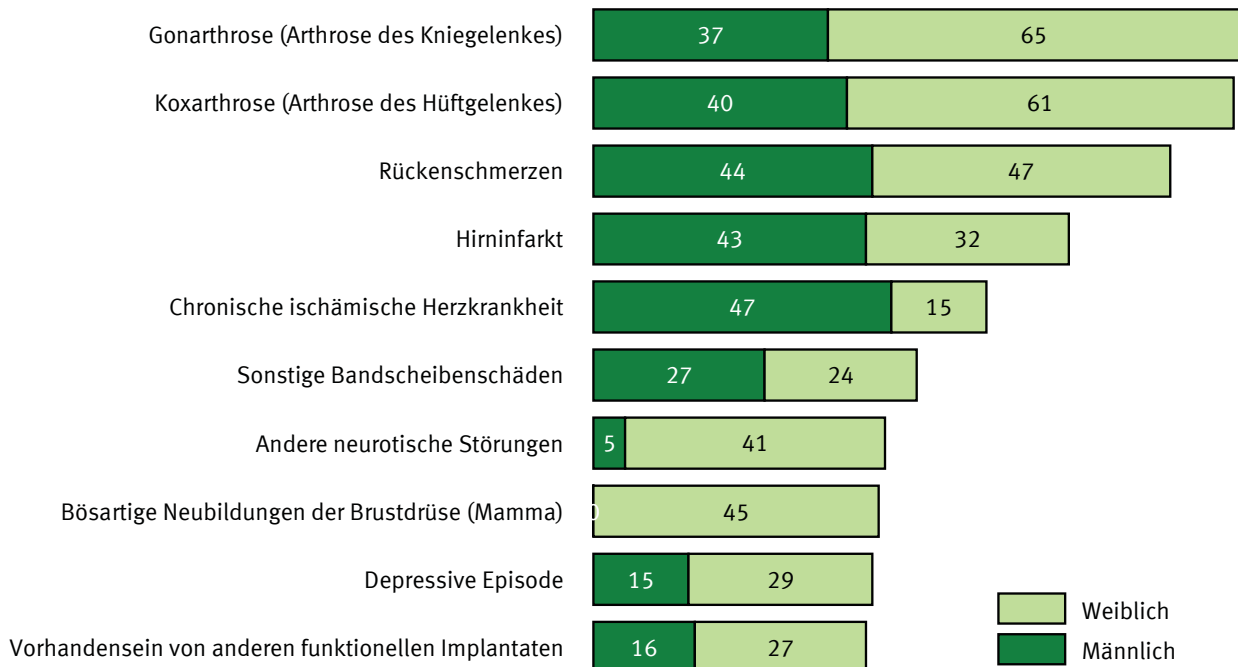
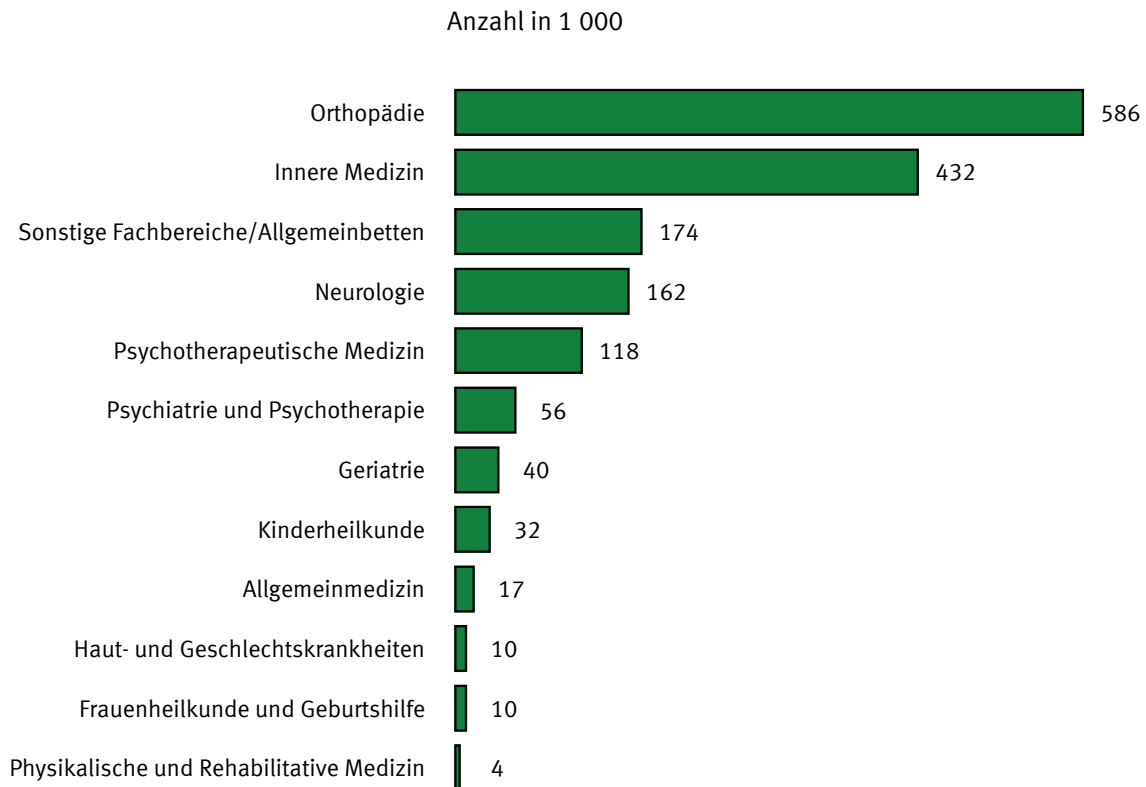
^{*)}Einrichtungen mit mehr als 100 Betten

¹⁾ ohne Patientinnen/Patienten mit ausländischem Wohnort, unbekanntem Wohnort, unbekanntem Alter und unbekanntem Geschlecht. Berechnet mit der durchschnittlichen Bevölkerung.

2011: Bevölkerung zum Stichtag 09.05.2011. Vorläufige Ergebnisse auf Grundlage des Zensus 2011, Zensusdaten mit dem Stand vom 10.04.2014.

2012 und 2013: Vorläufige Ergebnisse auf Grundlage des Zensus 2011, Zensusdaten mit dem Stand vom 10.04.2014. Abweichungen zwischen der Summe der Einzelwerte und der ausgewiesenen Summen sowie der Bundesländer und des Bundesergebnisses ergeben sich aus Rundungsdifferenzen.

²⁾ Standardisiert mit der Standardbevölkerung "Deutschland 87".

Statistisches Bundesamt, Fachserie 12, Reihe 6.2.2, 2013

Vollstationäre Patienten und Patientinnen der Vorsorge- oder Rehabilitationseinrichtungen*) 2013

1 Nach Europäischer Kurztliste und Altersgruppen

1.1 Insgesamt

1.1.1 Anzahl

Lfd. Nr.	Pos.-Nr. der ICD-10 / Hauptdiagnose	Ins-gesamt ¹⁾	Davon im Alter von ... bis unter ... Jahre																				
			unter 1	1 - 5	5 - 10	10 - 15	15 - 20	20 - 25	25 - 30	30 - 35	35 - 40	40 - 45	45 - 50	50 - 55	55 - 60	60 - 65	65 - 70	70 - 75	75 - 80	80 - 85	85 - 90	90 - 95	95 u. älter
			Anzahl																				
1	Insgesamt.....	1 640 026	743	26 060	38 013	27 839	9 494	12 929	25 833	45 598	60 304	92 352	145 082	192 545	210 488	176 625	120 971	176 738	154 301	81 853	34 109	7 566	570
2	A00-T98 Krankheiten, Verletzungen und Vergiftungen	1 527 206	551	19 870	30 373	24 519	9 299	12 474	24 692	43 647	57 913	88 944	140 009	185 172	200 590	165 478	110 243	160 026	139 595	74 556	31 562	7 136	550
3	A00-B99 Bestimmte infektiöse u. parasitäre Krankheiten	4 841	6	104	87	55	18	32	73	112	163	274	366	534	556	525	350	526	455	324	221	54	6
4	A15-19, B90 Tuberkulose einschl. ihrer Folgezustände	204	-	1	1	4	-	4	2	5	5	10	17	18	19	27	12	19	16	8	26	10	-
5	A39 Meningokokkeninfektion	57	2	3	2	-	5	2	6	4	3	-	4	7	6	1	2	5	5	-	-	-	-
6	B15-B19 Virushepatitis	411	-	-	2	-	1	1	6	9	16	32	55	106	105	52	11	10	5	-	-	-	-
7	B20-B24 HIV-Krankheit	409	-	-	1	-	-	2	14	25	41	81	88	92	34	19	7	3	1	1	-	-	-
8	C00-D48 Neubildungen	179 127	2	130	189	163	218	564	1 058	1 805	2 890	6 299	13 329	21 209	24 893	26 603	23 082	28 040	18 545	7 275	2 436	379	18
9	C00-C97 Bösartige Neubildungen	167 356	1	113	162	121	171	444	880	1 559	2 565	5 632	12 058	19 410	23 186	25 030	22 023	26 790	17 633	6 884	2 320	356	18
10	C00-C14 der Lippe, Mundhöhle und des Pharynx	4 565	-	-	-	1	2	9	18	24	42	130	400	765	991	809	512	473	267	84	33	5	-
11	C15 des Ösophagus	1 959	-	-	-	-	-	-	1	3	7	33	130	249	363	368	274	295	176	45	13	2	-
12	C16 des Magens	4 575	-	-	-	-	-	4	5	26	52	115	243	363	504	569	571	830	726	418	130	17	2
13	C18 des Dickdarmes	11 523	-	-	-	-	1	3	11	49	79	206	410	781	1 262	1 282	1 322	2 139	1 991	1 239	624	119	5
14	C19-C21 des Rektums und des Anus	8 001	-	-	-	-	1	-	12	27	74	166	489	857	1 191	1 146	920	1 336	1 046	507	196	32	1
15	C22 der Leber und der intrahepatischen Gallengänge	1 035	-	10	2	-	-	1	2	-	6	23	40	78	130	173	144	199	155	58	14	-	-
16	C25 des Pankreas	2 679	-	-	-	-	-	1	3	4	8	56	123	194	293	349	409	601	430	169	35	4	-
17	C32-C34 des Larynx, der Trachea, der Bronchien und der Lunge	11 609	-	-	1	1	-	6	12	24	42	161	481	1 198	1 878	2 095	1 749	2 102	1 327	447	78	7	-
18	C43 Bösartiges Melanom der Haut	1 917	-	-	-	-	-	7	28	44	63	138	258	276	253	244	152	225	154	53	20	2	-
19	C50 Bösartige Neubildung der Brustdrüse (Mamma)	45 370	-	-	-	-	22	129	447	966	2 474	5 306	7 666	6 688	6 447	5 022	4 788	3 574	1 277	493	66	5	-
20	C53 der Cervix uteri	1 771	-	-	-	-	1	29	81	153	214	308	269	246	168	94	100	72	25	11	-	-	-
21	C54-C55 des Corpus uteri und des Uterus, Teil n.n.bez.	3 565	-	-	-	-	1	1	4	14	32	79	186	425	612	583	409	591	412	154	53	9	-
22	C61 der Prostata	25 458	-	-	-	-	-	1	3	10	16	61	460	1 458	3 280	5 216	5 591	6 620	2 344	317	68	12	1
23	C67 der Harnblase	6 180	-	-	-	-	-	2	7	24	73	192	445	754	858	862	1 301	1 037	493	113	17	2	-
24	C81-C96 des lymphatischen, blutbildenden u. verwandten Gewebes	9 643	1	60	76	48	69	175	229	276	295	484	797	1 214	1 340	1 279	987	1 183	773	270	74	13	-
25	D50-D90 Krankheiten des Blutes und der blutbildenden Organe 2)	7 240	18	2 315	2 139	686	26	31	74	147	198	243	302	276	251	124	71	105	111	66	33	22	2
26	E00-E90 Endokrine, Ernährungs- und Stoffwechselkrankheiten	38 499	1	367	2 137	5 186	1 974	709	1 020	1 440	1 783	2 653	3 655	4 821	4 920	3 362	1 434	1 446	971	402	190	25	3
27	E10-E14 Diabetes mellitus.....	16 198	-	65	274	340	193	171	277	351	519	1 007	1 816	2 754	3 168	2 274	950	1 010	681	247	92	7	2
28	F00-F99 Psychische und Verhaltensstörungen	251 300	27	1 820	8 202	7 650	2 448	4 783	11 510	22 050	27 076	32 905	38 644	38 820	33 047	15 149	2 788	2 310	1 359	515	153	28	16
29	F10 durch Alkohol	17 619	-	-	-	-	49	403	870	1 412	1 541	2 381	3 462	3 468	2 372	1 138	324	148	44	5	2	-	-
30	F11-16, F18-19 durch andere psychotrope Substanzen	3 115	-	1	1	1	87	580	724	594	316	250	217	155	97	54	19	12	6	1	-	-	-
31	G00-G99 Krankheiten des Nervensystems	48 354	21	406	821	895	622	767	1 232	1 937	2 309	3 619	5 370	5 892	5 564	4 601	3 451	4 613	3 731	1 739	637	119	8
32	G00-G03 Meningitis	376	1	3	2	3	1	2	8	18	24	29	37	39	57	35	31	33	39	10	4	-	-
33	H00-H59 Krankheiten des Auges und der Augenanhangsgebilde	969	1	21	83	83	9	4	15	30	31	63	90	135	117	87	36	49	52	33	21	7	2
34	H60-H95 Krankheiten des Ohres und des Warzenfortsatzes	4 586	-	90	132	35	10	26	55	110	163	409	771	961	903	465	120	147	92	58	34	5	-
35	I00-I99 Krankheiten des Kreislaufsystems	247 572	13	47	77	93	222	499	872	1 669	2 763	6 904	15 083	23 992	30 282	30 797	24 981	38 972	36 924	21 746	9 499	2 006	126
36	I20-I25 Ischämische Herzkrankheiten	89 675	-	2	-	-	4	19	70	314	808	2 568	6 140	10 238	12 871	12 697	9 620	13 948	12 111	5 881	2 038	322	23
37	I30-33, I39-52 Sonstige Herzkrankheiten	13 715	4	17	20	16	40	86	124	213	315	540	1 077	1 727	2 060	1 733	1 056	1 558	1 418	1 011	536	151	13
38	I60-I69 Zerebrovaskuläre Krankheiten	98 650	7	19	14	27	87	227	390	665	933	2 323	5 076	7 699	9 785	10 819	10 055	16 641	16 488	10 909	5 188	1 224	73
39	J00-J99 Krankheiten des Atmungssystems	70 107	136	10 004	10 981	5 122	654	286	601	1 067	1 656	2 346	4 047	5 977	7 372	6 267	3 679	4 510	3 239	1 421	606	126	10
40	J09-J11 Grippe	86	1	3	2	-	-	-	-	2	5	8	11	15	12	11	1	5	4	4	2	-	-
41	J12-J18 Pneumonie	3 573	5	42	35	10	9	19	36	50	80	123	197	338	371	369	355	529	457	316	169	57	6
42	J40-J47 Chronische Krankheiten der unteren Atemwege	48 363	79	5 317	6 438	3 364	572	213	407	738	1 163	1 769	3 280	4 955	6 200	5 148	2 748	3 045	1 924	688	275	37	3
43	J45-J46 Asthma	24 998	27	2 648	5 185	3 128	550	198	352	636	959	1 342	2 155	2 402	2 322	1 568	466	575	334	108	38	5	-
44	K00-K93 Krankheiten des Verdauungssystems	18 241	3	145	179	154	165	364	542	685	772	1 252	2 090	2 469	2 426	1 739	1 010	1 421	1 356	859	464	141	5
45	K25-K28 Ulcus ventriculi, duodeni, pepticum, pepticum jejuni	572	-	-	-	1	1	2	1	7	10	23	46	70	82	64	38	55	66	60	37	8	1
46	K70, K73-74 Alkohol. u. chronische Leberkrankheit, Fibrose, Leberzirrhose	754	-	-	-	1	-	2	9	10	42	96	168	167	134	45	45	13	9	1	2	-	-
47	L00-L99 Krankheiten der Haut und der Unterhaut	18 856	122	2 966	2 923	1 427	278	353	514	688	747	1 126	1 663	2 013	1 789	1 073	382	364	249	106	56	15	2
48	M00-M99 Krankheiten des Muskel-Skelett-Systems u. Bindegewebes	507 778	14	92	441	1 658	1 704	2 310	4 652	8 573	13 584	25 976	47 595	69 209	78 119	64 404	39 270	61 158	54 416	25 708	7 718	1 114	61
49	M05-06,15-19 Polyarthritiden und Arthrose	220 368	5	3	6	38	66	196	357	691	1 238	3 405	8 598	17 018	25 278	30 092	2						

1.1.2 Verweildauer

*) Einrichtungen mit mehr als 100 Betten. 1) Einschließlich der Fälle mit unbekanntem Alter. 2) Bitte entnehmen Sie die genaue Bezeichnung der ausführlichen Europäischen Kurzliste im Anhang Statistisches Bundesamt, Fachserie 12, Reihe 6.2.2, 2013

1.2.1 Anzahl

^{*)} Einrichtungen mit mehr als 100 Betten. 1) Einschließlich der Fälle mit unbekanntem Alter. 2) Bitte entnehmen Sie die genaue Bezeichnung der ausführlichen Europäischen Kurzliste im Anhang Statistisches Bundesamt, Fachserie 12, Reihe 6.2.2, 2013

Vollstationäre Patienten und Patientinnen der Vorsorge- oder Rehabilitationseinrichtungen*) 2013

1 Nach Europäischer Kurzliste und Altersgruppen

1.2 Männlich

1.2.2 Verweildauer

Lfd. Nr.	Pos.-Nr. der ICD-10 / Hauptdiagnose	Ins- gesamt ¹⁾	Davon im Alter von ... bis unter ... Jahre																				
			unter 1	1 - 5	5 - 10	10 - 15	15 - 20	20 - 25	25 - 30	30 - 35	35 - 40	40 - 45	45 - 50	50 - 55	55 - 60	60 - 65	65 - 70	70 - 75	75 - 80	80 - 85	85 - 90	90 - 95	95 u. älter
			Pflegetage																				
1	Insgesamt.....	25,6	24,8	22,4	23,0	26,2	35,6	37,8	35,8	33,7	30,7	29,5	28,5	27,2	26,1	24,5	22,5	22,3	22,2	22,3	22,5	22,7	23,9
2	A00-T98 Krankheiten, Verletzungen und Vergiftungen	25,9	26,5	23,0	23,5	26,8	35,9	38,5	36,6	34,3	31,0	29,7	28,7	27,4	26,3	24,7	22,7	22,5	22,4	22,5	22,6	22,8	24,1
3	A00-B99 Bestimmte infektiöse u. parasitäre Krankheiten	24,6	18,0	27,7	28,6	24,2	22,2	22,8	29,6	26,6	24,9	26,5	27,1	24,8	26,1	25,0	23,2	21,8	22,0	22,1	22,6	26,1	13,0
4	A15-19, B90 Tuberkulose einschl. ihrer Folgezustände	30,8	-	330,0	326,0	17,5	-	1,0	37,0	22,8	-	26,6	20,1	21,2	23,2	31,9	23,0	26,2	22,6	24,4	30,1	29,4	-
5	A39 Meningokokkeninfektion	30,6	15,0	-	21,0	-	24,0	28,0	41,5	30,3	35,0	-	40,0	32,7	28,3	-	50,0	28,7	19,0	-	-	-	-
6	B15-B19 Virushepatitis	24,2	-	-	21,0	-	21,0	21,0	21,0	19,5	21,4	24,5	25,5	24,4	24,0	25,2	21,0	20,0	20,0	-	-	-	-
7	B20-B24 HIV-Krankheit	24,9	-	-	21,0	-	-	-	28,5	26,3	26,4	25,1	24,7	24,1	24,4	24,2	21,8	21,0	-	-	-	-	-
8	C00-D48 Neubildungen	22,8	-	28,8	31,0	42,4	31,0	25,2	25,9	25,2	24,0	24,0	23,7	23,4	23,3	22,8	22,3	22,2	21,9	21,8	21,3	21,7	17,3
9	C00-C97 Bösartige Neubildungen	22,6	-	28,9	31,5	40,7	31,0	24,8	25,1	24,7	23,6	23,6	23,4	23,2	23,1	22,7	22,3	22,1	21,8	21,7	21,3	21,5	17,3
10	C00-C14 der Lippe, Mundhöhle und des Pharynx	23,1	-	-	-	28,0	17,0	26,0	25,2	22,1	22,4	23,6	23,2	23,8	23,2	23,0	22,6	23,1	22,5	21,7	19,1	30,5	-
11	C15 des Ösophagus	22,3	-	-	-	-	-	-	28,0	25,7	23,3	22,8	23,3	23,3	22,9	22,5	21,8	21,0	19,9	20,2	24,0	-	-
12	C16 des Magens	21,9	-	-	-	-	-	21,0	22,0	22,2	21,4	22,1	22,7	22,6	22,6	22,0	22,0	21,7	21,4	21,4	21,8	19,4	-
13	C18 des Dickdarmes	22,1	-	-	-	-	21,0	20,0	21,5	34,1	21,7	22,5	22,3	22,3	23,2	22,6	21,7	21,9	21,7	21,5	20,6	21,5	9,0
14	C19-C21 des Rektums und des Anus	22,2	-	-	-	-	-	-	22,2	25,7	21,6	27,0	22,9	22,7	22,6	22,4	21,9	21,5	21,7	21,5	21,3	21,9	19,0
15	C22 der Leber und der intrahepatischen Gallengänge	21,8	-	22,7	28,0	-	-	-	-	19,0	-	2,0	20,9	21,1	22,6	22,2	22,1	21,8	20,9	21,7	22,9	22,7	-
16	C25 des Pankreas	21,8	-	-	-	-	-	28,0	35,0	17,5	26,0	23,3	22,8	22,2	22,5	21,7	21,2	21,8	21,3	20,7	20,0	24,0	-
17	C32-C34 des Larynx, der Trachea, der Bronchien und der Lunge	22,3	-	-	-	28,0	-	22,2	22,8	19,9	22,7	21,5	22,9	22,8	22,5	22,6	21,9	22,1	21,8	22,2	22,7	21,7	-
18	C43 Bösartiges Melanom der Haut	22,2	-	-	-	-	-	24,5	23,8	21,8	23,4	22,4	23,5	21,6	22,7	22,4	21,5	21,0	22,2	20,1	22,3	28,0	-
19	C50 Bösartige Neubildung der Brustdrüse (Mamma)	22,0	-	-	-	-	28,0	21,0	31,5	22,2	21,0	25,5	23,4	22,8	22,2	21,2	20,5	20,6	19,9	21,0	-	-	-
20	C53 der Cervix uteri	-	-	-	-	-	-	-	-	-	-	-	-	-	-	-	-	-	-	-	-	-	-
21	C54-C55 des Corpus uteri und des Uterus, Teil n.n.bez.	-	-	-	-	-	-	-	-	-	-	-	-	-	-	-	-	-	-	-	-	-	-
22	C61 der Prostata	22,6	-	-	-	-	-	26,0	30,3	29,7	28,4	27,5	23,6	23,4	23,2	22,8	22,4	22,3	22,1	22,3	22,7	22,3	35,0
23	C67 der Harnblase	22,4	-	-	-	-	-	-	27,0	23,4	23,8	22,1	23,3	22,9	23,9	22,8	22,4	22,3	21,5	21,2	20,5	19,0	18,0
24	C81-C96 des lymphatischen, blutbildenden u. verwandten Gewebes	23,0	-	27,0	27,1	27,8	28,4	24,7	23,9	23,9	23,1	23,5	23,2	23,3	23,3	22,8	22,3	21,9	21,8	20,8	21,5	16,4	-
25	D50-D90 Krankheiten des Blutes und der blutbildenden Organe2)	21,3	21,1	20,6	21,0	21,1	24,2	23,9	22,1	21,9	23,0	23,5	24,5	23,6	23,7	22,2	20,0	18,8	19,6	19,8	23,0	19,3	14,0
26	E00-E90 Endokrine, Ernährungs- und Stoffwechselkrankheiten	24,3	28,0	23,2	25,1	30,7	35,2	24,1	23,3	22,5	23,2	23,2	23,0	23,1	23,0	22,5	21,4	20,8	20,5	19,8	20,3	22,8	17,5
27	E10-E14 Diabetes mellitus	23,1	-	23,5	25,9	27,4	37,5	21,6	21,4	22,2	23,3	23,3	23,4	23,4	23,4	22,8	21,8	21,4	21,0	20,4	19,5	15,3	17,5
28	F00-F99 Psychische und Verhaltensstörungen	41,1	35,4	23,3	23,5	26,6	43,1	58,9	55,6	52,5	45,8	43,9	43,1	41,9	40,4	38,6	34,5	29,9	26,8	20,2	22,4	26,3	25,5
29	F10 durch Alkohol	78,2	-	-	-	-	68,3	77,0	77,5	79,9	79,5	80,2	80,0	78,2	78,3	73,0	59,9	59,3	51,0	8,0	35,0	-	-
30	F11-16, F18-19 durch andere psychotrope Substanzen	90,5	-	21,0	13,0	-	65,6	92,4	97,7	93,7	88,1	87,5	87,1	79,7	78,8	56,7	69,3	55,0	25,0	-	-	-	-
31	G00-G99 Krankheiten des Nervensystems	30,7	44,0	34,8	33,9	32,3	45,7	38,8	38,5	32,3	31,3	31,0	31,0	30,3	29,9	29,6	29,7	29,5	29,5	28,1	26,5	24,3	31,8
32	G00-G03 Meningitis	28,3	20,0	21,0	18,0	19,5	-	119,0	36,9	28,3	28,1	32,2	28,5	24,2	31,0	31,4	25,1	20,4	35,7	28,5	-	-	-
33	H00-H59 Krankheiten des Auges und der Augenanhangsgebilde	24,2	13,0	22,8	21,6	22,0	24,5	31,0	29,8	21,3	30,5	27,2	26,1	26,7	25,4	26,3	20,2	19,2	23,3	19,7	23,3	22,0	28,0
34	H60-H95 Krankheiten des Ohres und des Warzenfortsatzes	28,0	-	20,4	20,4	21,8	23,7	28,2	26,4	27,4	29,6	28,6	28,9	29,2	28,8	28,1	25,0	24,4	25,2	23,3	22,6	21,0	-
35	I00-I99 Krankheiten des Kreislaufsystems	24,5	35,3	33,6	26,1	37,8	32,4	27,5	26,8	26,6	25,4	25,7	25,5	25,5	25,4	24,8	23,6	23,6	23,5	23,9	23,5	23,3	27,6
36	I20-I25 Ischämische Herzkrankheiten	21,3	-	28,0	-	-	17,0	18,4	21,4	21,8	22,1	22,4	22,5	22,6	22,5	21,7	20,1	20,1	20,0	20,1	20,1	19,8	-
37	I30-33, I39-52 Sonstige Herzkrankheiten	22,5	28,0	29,6	23,8	25,8	21,6	22,3	23,3	23,0	22,5	23,5	23,7	23,5	23,5	22,5	21,0	21,6	20,8	19,8	19,9	19,1	26,2
38	I60-I69 Zerebrovaskuläre Krankheiten	29,8	38,2	41,5	39,2	48,7	46,9	35,4	34,3	34,3	33,1	33,2	32,3	32,2	31,9	30,7	29,0	28,5	28,2	27,8	26,9	26,2	32,1
39	J00-J99 Krankheiten des Atmungssystems	22,9	22,4	22,6	23,2	24,3	28,2	22,7	22,1	23,4	22,7	23,4	23,4	23,2	23,2	22,7	22,0	22,0	22,0	21,7	21,2	20,7	32,0
40	J09-J11 Grippe	21,0	-	21,0	24,5	-	-	-	-	21,0	28,0	24,5	26,3	20,8	18,4	19,7	18,0	20,0	15,3	28,0	17,0	-	-
41	J12-J18 Pneumonie	21,9	23,3	21,1	23,2	24,5	29,8	24,9	22,6	23,5	23,4	22,2	24,2	24,1	23,2	21,3	22,2	21,1	20,9	20,2	19,3	18,9	36,0
42	J40-J47 Chronische Krankheiten der unteren Atemwege	23,4	24,9	24,0	24,5	25,7	28,7	22,7	21,8	23,5	22,8	23,6	23,3	23,1	23,2	22,8	21,7	21,5	21,5	21,2	21,2	23,7	28,0
43	J45-J46 Asthma	24,4	24,3	24,4	24,9	25,9	28,8	23,0	21,3	23,8	22,9	23,7	23,3	23,3	23,5	23,4	22,4	22,5	22,2	21,2	19,0	19,0	-
44	K00-K93 Krankheiten des Verdauungssystems	22,6	20,7	20,7	22,0	22,7	25,2	22,0	23,1	23,8	23,5	23,8	23,5	23,3	22,9	22,5	20,9	20,8	20,2	20,4	20,5	20,6	23,5
45	K25-K28 Ulcus ventriculi, duodeni, pepticum, pepticum jejuni	22,4	-	-	-	21,0	-	20,0	-	26,6	26,2	23,8	21,2	23,0	22,6	23,7	29,5	20,0	19,8	19,5	20,2	21,0	20,0
46	K70, K73-74 Alkohol. u. chronische Leberkrankheit, Fibrose, Leberzirrhose	22,5	-	-	-	42,0	-	20,0	23,3	20,0	24,8	23,1	22,8	23,6	22,6	21,8	20,7	20,7	17,7	21,1	5,0	-	-
47	L00-L99 Krankheiten der Haut und der Unterhaut	23,9	23,1	23,1	22,9	23,4	26,9	23,2	24,2	24,4	24,9	24,3	24,7	24,7	24,6	24,2	22,8	22,4	24,1	22,5	22,8	24,6</	

1.3.1 Anzahl

^{*)} Einrichtungen mit mehr als 100 Betten. 1) Einschließlich der Fälle mit unbekanntem Alter. 2) Bitte entnehmen Sie die genaue Bezeichnung der ausführlichen Europäischen Kurzliste im Anhang Statistisches Bundesamt, Fachserie 12, Reihe 6.2.2, 2013

Vollstationäre Patienten und Patientinnen der Vorsorge- oder Rehabilitationseinrichtungen*) 2013

1 Nach Europäischer Kurzliste und Altersgruppen

1.3 Weiblich

1.3.2 Verweildauer

Lfd. Nr.	Pos.-Nr. der ICD-10 / Hauptdiagnose	Ins- gesamt ¹⁾	Davon im Alter von ... bis unter ... Jahre																					
			unter 1	1 - 5	5 - 10	10 - 15	15 - 20	20 - 25	25 - 30	30 - 35	35 - 40	40 - 45	45 - 50	50 - 55	55 - 60	60 - 65	65 - 70	70 - 75	75 - 80	80 - 85	85 - 90	90 - 95	95 u. älter	
		Pflegetage																						
1	Insgesamt.....	24,7	25,2	22,1	22,8	26,2	32,7	30,3	27,0	25,4	25,3	26,9	27,9	27,4	26,5	24,4	22,1	21,9	21,8	22,0	22,4	22,3	22,5	
2	A00-T98 Krankheiten, Verletzungen und Vergiftungen	25,0	27,9	22,6	23,3	27,0	32,9	30,6	27,2	25,5	25,4	27,0	28,0	27,5	26,7	24,6	22,3	22,0	21,9	22,1	22,6	22,4	22,7	
3	A00-B99 Bestimmte infektiöse u. parasitäre Krankheiten	24,4	23,5	20,4	22,1	23,3	30,3	26,3	28,5	29,0	28,2	27,4	27,5	26,7	25,6	24,2	23,6	23,3	22,0	23,6	20,7	21,4	21,8	
4	A15-19, B90 Tuberkulose einschl. ihrer Folgezustände	23,9	-	-	-	15,5	-	20,0	34,0	21,0	25,2	36,6	19,6	24,3	22,8	21,8	23,0	25,8	24,0	25,0	25,3	-	-	
5	A39 Meningokokkeninfektion	29,9	-	23,0	21,0	-	47,7	21,0	24,0	35,0	28,0	-	29,0	43,8	24,5	14,0	25,0	35,0	21,3	-	-	-	-	
6	B15-B19 Virushepatitis	24,5	-	-	21,0	-	-	-	19,2	29,7	23,0	24,6	23,7	25,2	24,9	24,5	23,4	23,2	22,8	-	-	-	-	
7	B20-B24 HIV-Krankheit	27,1	-	-	-	-	-	26,5	21,0	25,0	24,4	25,7	32,5	25,7	22,8	-	20,0	22,0	28,0	19,0	-	-	-	
8	C00-D48 Neubildungen	22,7	24,5	28,1	28,4	30,2	29,1	26,1	24,1	23,8	23,3	23,3	23,3	23,3	23,2	22,6	22,1	22,1	21,9	21,9	22,2	21,7	22,8	
9	C00-C97 Bösartige Neubildungen	22,5	28,0	28,3	27,4	28,3	28,1	25,1	23,5	23,2	22,8	22,9	23,0	23,1	22,9	22,4	22,0	21,9	21,8	21,8	22,0	21,7	22,8	
10	C00-C14 der Lippe, Mundhöhle und des Pharynx	23,2	-	-	-	-	21,0	24,8	24,5	22,4	21,0	24,9	23,7	24,1	23,5	23,1	22,7	22,7	22,1	21,5	25,7	21,0	-	
11	C15 des Ösophagus	22,8	-	-	-	-	-	-	-	-	21,0	26,0	24,9	23,2	23,2	22,6	21,8	24,0	21,2	21,2	23,3	-	-	
12	C16 des Magens	22,5	-	-	-	-	-	21,0	21,0	22,2	23,5	23,9	23,6	23,2	22,9	22,5	22,7	22,2	22,2	21,2	21,7	20,1	28,5	
13	C18 des Dickdarmes	22,2	-	-	-	-	-	19,5	21,9	22,3	23,0	22,5	22,6	23,1	22,8	22,3	22,3	22,1	21,7	21,9	22,1	21,4	19,3	
14	C19-C21 des Rektums und des Anus	22,4	-	-	-	-	27,0	-	24,0	21,8	22,3	22,8	22,8	23,2	22,8	22,4	22,3	22,3	21,8	21,7	22,5	24,2	-	
15	C22 der Leber und der intrahepatischen Gallengänge	22,6	-	25,0	-	-	-	28,0	28,0	-	29,0	22,9	23,5	22,1	24,5	24,1	22,7	21,5	21,0	19,9	20,7	-	-	
16	C25 des Pankreas	22,1	-	-	-	-	-	-	27,5	28,0	25,5	20,6	22,7	23,0	22,0	22,2	22,0	21,8	22,0	22,3	21,6	30,0	-	
17	C32-C34 des Larynx, der Trachea, der Bronchien und der Lunge	22,5	-	-	28,0	-	-	28,0	22,1	22,9	22,1	22,6	22,5	23,0	22,6	22,7	22,3	22,3	21,7	22,3	21,8	21,0	-	
18	C43 Bösartiges Melanom der Haut	22,6	-	-	-	-	-	23,8	23,6	22,8	23,3	23,0	23,0	23,4	23,0	22,6	21,2	21,7	21,8	22,2	19,0	21,0	-	
19	C50 Bösartige Neubildung der Brustdrüse (Mamma)	22,4	-	-	-	-	-	25,6	22,4	22,4	22,2	22,7	22,8	22,9	22,8	22,3	21,8	21,6	21,7	21,7	21,5	23,6	-	
20	C53 der Cervix uteri	22,6	-	-	-	-	-	21,0	22,8	23,8	22,0	22,3	22,7	23,0	22,9	22,8	21,9	22,1	22,0	21,5	20,7	-	-	
21	C54-C55 des Corpus uteri und des Uterus, Teil n.n.bez.	22,2	-	-	-	-	28,0	1,0	21,0	25,6	21,9	23,3	23,0	22,9	22,8	22,3	21,6	21,5	21,7	21,2	21,9	23,3	-	
22	C61 der Prostata	-	-	-	-	-	-	-	-	-	-	-	-	-	-	-	-	-	-	-	-	-	-	
23	C67 der Harnblase	22,4	-	-	-	-	-	-	21,0	22,5	22,7	21,8	23,9	22,7	23,2	21,8	22,4	21,9	22,6	22,0	22,2	22,3	-	
24	C81-C96 des lymphatischen, blutbildenden u. verwandten Gewebes	23,0	28,0	27,8	26,4	26,2	30,5	22,8	22,9	24,2	23,5	23,3	23,5	23,5	23,4	22,5	22,3	22,3	22,1	22,2	21,6	18,6	-	
25	D50-D90 Krankheiten des Blutes und der blutbildenden Organe 2)	21,5	20,0	20,8	21,0	21,1	25,4	22,1	22,6	22,2	22,0	22,2	23,1	24,4	24,8	22,5	20,8	20,9	22,9	18,2	19,9	19,7	26,0	
26	E00-E90 Endokrine, Ernährungs- und Stoffwechselkrankheiten	24,9	-	23,2	25,0	32,1	34,5	24,0	22,4	22,5	22,2	22,8	23,0	23,1	23,2	22,5	20,6	21,0	20,3	20,4	20,0	16,5	21,0	
27	E10-E14 Diabetes mellitus	23,0	-	24,9	25,9	28,4	25,9	21,8	22,7	22,4	23,0	23,2	23,3	23,6	23,5	22,8	21,1	21,6	21,2	20,1	21,4	25,0	-	
28	F00-F99 Psychische und Verhaltensstörungen	32,3	40,4	22,6	23,6	26,5	38,5	36,7	29,7	26,8	27,0	30,4	35,5	37,6	37,1	35,9	29,8	27,3	25,4	22,8	20,1	23,0	33,4	
29	F10 durch Alkohol	78,7	-	-	-	-	56,4	86,5	77,1	81,0	80,6	80,0	81,3	79,6	77,1	73,1	67,4	62,8	61,6	42,3	-	-	-	
30	F11-I16, F18-I19 durch andere psychotrope Substanzen	85,5	-	-	-	21,0	86,9	93,4	93,7	90,3	83,0	76,4	83,5	83,3	72,5	50,3	78,2	50,5	-	19,0	-	-	-	
31	G00-G99 Krankheiten des Nervensystems	29,6	38,1	32,8	29,1	31,6	41,3	33,5	30,9	28,6	28,2	29,4	29,4	30,2	30,2	29,0	29,1	29,0	28,5	28,4	28,1	24,8	16,0	
32	G00-G03 Meningitis	28,4	-	21,0	28,0	20,0	30,0	29,5	25,4	30,5	35,5	27,9	31,1	30,3	26,5	26,1	30,7	23,6	25,5	33,4	41,0	-	-	
33	H00-H59 Krankheiten des Auges und der Augenanhangsgebilde	24,0	-	21,0	22,1	21,4	32,4	24,5	27,5	23,4	24,5	27,5	25,2	27,7	25,5	24,1	20,6	19,9	19,7	20,8	19,1	21,0	20,0	
34	H60-H95 Krankheiten des Ohres und des Warzenfortsatzes	28,3	-	20,1	21,5	21,9	23,9	28,0	27,5	30,2	27,8	29,0	29,2	30,0	30,4	29,1	23,2	24,0	22,5	19,7	20,9	24,0	-	
35	I00-I99 Krankheiten des Kreislaufsystems	25,4	22,0	31,7	24,1	27,4	28,9	32,9	27,8	27,7	27,0	27,5	27,9	27,2	26,9	25,8	24,9	24,5	24,5	24,6	24,7	24,2	23,3	
36	I20-I25 Ischämische Herzkrankheiten	21,1	-	-	-	-	21,0	20,7	22,1	22,5	22,4	23,1	22,8	22,7	22,5	21,6	20,2	20,6	20,3	20,1	20,2	20,4	19,9	
37	I30-I33, I39-I52 Sonstige Herzkrankheiten	21,7	23,3	16,0	23,2	25,7	28,9	22,3	21,3	24,2	22,8	24,1	23,9	24,0	23,5	22,4	21,3	20,6	19,9	19,9	20,1	19,6	21,5	
38	I60-I69 Zerebrovaskuläre Krankheiten	29,8	16,5	47,6	32,2	37,8	30,5	42,8	32,8	32,6	32,0	32,3	33,1	32,6	32,6	30,9	29,8	28,7	28,9	28,4	27,9	26,5	25,2	
39	J00-J99 Krankheiten des Atmungssystems	22,6	22,2	22,3	22,8	23,6	28,5	21,5	21,8	22,1	22,0	22,7	23,4	23,5	23,4	22,7	21,3	21,1	20,9	20,7	21,0	19,4	17,0	
40	J09-J11 Grippe	24,0	21,0	15,0	-	-	-	-	-	28,0	26,5	25,8	25,0	19,0	24,3	28,4	-	26,3	27,0	14,7	28,0	-	-	
41	J12-J18 Pneumonie	21,8	17,0	22,5	21,9	22,2	25,6	19,8	22,3	22,1	22,9	23,5	23,4	23,4	23,8	21,8	21,2	21,1	20,1	20,2	22,2	20,9	16,8	
42	J40-J47 Chronische Krankheiten der unteren Atemwege	23,1	22,6	24,0	24,3	25,3	28,0	21,6	21,5	22,1	22,1	22,7	23,4	23,5	23,4	22,7	21,2	21,1	20,9	20,9	20,6	20,1	21,0	
43	J45-J46 Asthma	23,7	21,6	24,5	24,8	25,6	28,0	21,8	21,5	22,1	22,2	22,8	23,6	23,8	23,6	23,1	21,7	21,4	20,9	20,9	18,7	23,0	-	
44	K00-K93 Krankheiten des Verdauungssystems	22,5	-	20,5	23,2	24,2	24,2	23,1	22,8	22,4	22,7	23,4	23,7	23,8	23,8	22,5	20,7	20,9	20,9	21,2	21,2	20,2	15,7	
45	K25-K28 Ulcus ventriculi, duodeni, pepticum, pepticum jejuni	23,5	-	-	-	-	21,0	-	29,0	24,5	28,2	20,5	24,1	30,3	27,3	23,5	20,8	21,7	19,7	22,0	21,7	21,6	-	
46	K70, K73-74 Alkohol. u. chronische Leberkrankheit, Fibrose, Leberzirrhose	23,9	-	-	-	-	-	85,0	24,5	21,3	15,2	27,7	25,2	25,4	24,1	23,3	20,3	19,6	19,0	22,0	-	17,5	-	
47	L00-L99 Krankheiten der Haut und der Unterhaut	23,3	23,4	23,1	23,0	23,8	26,8	23,0	22,8	23,0	22,9	23,3	23,8	24,0</										

Vollstationäre Patienten und Patientinnen der Vorsorge- oder Rehabilitationseinrichtungen*) 2013
1 Nach Europäischer Kurzliste²⁾ und Wohnort (Länder)
1.4 Insgesamt
1.4.1 Anzahl

Lfd. Nr.	Pos.-Nr. der ICD-10 / Hauptdiagnose	Insgesamt ¹⁾	Deutsch-land	Baden-Württemberg	Bayern	Berlin	Brandenburg	Bremen	Hamburg	Hessen	Mecklenburg-Vorpommern	Nieder-sachsen	Nordrhein-Westfalen	Rheinland-Pfalz	Saar-land	Sachsen	Sachsen-Anhalt	Schleswig-Holstein	Thüringen	Ausland	Unbekannt
1	Insgesamt.....	1 640 026	1 627 771	218 152	250 085	56 990	59 414	10 941	22 014	112 883	36 184	175 575	329 390	75 364	21 425	95 014	56 257	49 888	58 195	11 857	398
2	A00-T98 Krankheiten, Verletzungen und Vergiftungen	1 527 206	1 515 703	206 607	229 963	54 178	56 602	10 478	19 092	104 495	34 567	163 628	305 089	69 929	20 444	90 301	53 143	42 039	55 148	11 150	353
3	A00-B99 Bestimmte infektiöse u. parasitäre Krankheiten	4 841	4 822	640	774	282	133	22	66	324	88	520	977	244	58	296	141	101	156	19	-
4	A15-19, B90 Tuberkulose einschl. ihrer Folgezustände	204	202	28	37	8	6	1	4	17	4	10	44	7	-	17	11	6	2	2	-
5	A39 Meningokokkeninfektion	57	57	6	8	3	1	-	1	5	-	4	11	2	-	8	2	2	4	-	-
6	B15-B19 Virushepatitis	411	411	67	53	29	10	5	10	52	7	54	74	14	4	5	7	14	6	-	-
7	B20-B24 HIV-Krankheit	409	409	39	40	65	8	4	10	54	-	41	110	13	-	15	2	4	4	-	-
8	C00-D48 Neubildungen	179 127	178 439	24 120	23 133	7 424	7 092	1 221	2 923	12 384	4 418	16 111	38 182	7 795	2 084	12 146	7 161	5 629	6 616	624	64
9	C00-C97 Bösartige Neubildungen	167 356	166 791	22 367	21 458	6 928	6 639	1 137	2 794	11 544	4 154	15 087	35 953	7 301	1 940	11 315	6 694	5 313	6 167	504	61
10	C00-C14 der Lippe, Mundhöhle und des Pharynx	4 565	4 526	618	554	223	219	35	84	325	153	352	832	184	46	341	211	141	208	39	-
11	C15 des Ösophagus	1 959	1 952	238	243	64	48	14	40	172	31	217	481	92	23	92	65	75	57	5	2
12	C16 des Magens	4 575	4 558	565	668	182	166	33	74	295	127	339	1 020	194	41	328	205	122	199	16	1
13	C18 des Dickdarmes	11 523	11 503	1 538	1 565	458	481	62	177	751	255	982	2 641	526	153	760	499	271	384	19	1
14	C19-C21 des Rektums und des Anus	8 001	7 984	1 044	1 207	275	255	44	134	600	170	728	1 707	366	121	451	331	239	312	14	3
15	C22 der Leber und der intrahepatischen Gallengänge	1 035	1 029	150	147	42	41	6	15	73	34	79	205	46	31	58	38	30	34	5	1
16	C25 des Pankreas	2 679	2 668	390	418	114	75	6	65	179	62	207	574	122	21	148	94	91	102	8	3
17	C32-C34 des Larynx, der Trachea, der Bronchien und der Lunge	11 609	11 540	1 313	1 158	565	441	92	290	696	269	1 052	3 108	484	163	655	484	396	374	67	2
18	C43 Bösartiges Melanom der Haut	1 917	1 913	238	166	103	114	10	17	110	69	167	403	76	15	224	95	44	62	4	-
19	C50 Bösartige Neubildung der Brustdrüse (Mamma)	45 370	45 212	6 058	5 960	2 094	1 762	356	823	3 114	1 079	4 249	9 515	2 094	557	2 810	1 631	1 668	1 442	137	21
20	C53 der Cervix uteri	1 771	1 770	235	256	93	77	9	36	127	28	137	313	80	16	120	87	58	98	1	-
21	C54-C55 des Corpus uteri und des Uterus, Teil n.n.bez.	3 565	3 561	551	467	165	169	31	46	223	70	283	646	139	34	313	176	96	152	3	1
22	C61 der Prostata	25 458	25 392	3 665	3 262	702	966	138	278	1 925	673	2 483	5 428	1 156	216	1 677	1 000	766	1 057	52	14
23	C67 der Harnblase	6 180	6 160	798	749	247	174	48	125	452	117	645	1 482	269	66	354	210	218	206	17	3
24	C81-C96 des lymphatischen, blutbildenden u. verwandten Gewebes	9 643	9 598	1 381	1 098	442	462	89	164	654	278	821	2 011	379	120	749	352	292	306	41	4
25	D50-D90 Krankheiten des Blutes und der blutbildenden Organe 2)	7 240	7 228	555	607	284	339	32	59	359	209	917	1 173	295	58	1 300	277	125	639	9	3
26	E00-E90 Endokrine, Ernährungs- und Stoffwechselkrankheiten	38 499	37 578	5 938	5 646	992	1 304	216	381	3 327	582	3 530	7 312	1 635	422	1 981	1 200	1 136	1 976	916	5
27	E10-E14 Diabetes mellitus	16 198	16 002	2 261	2 275	529	793	101	142	1 229	254	1 258	2 880	564	134	1 121	620	504	1 337	193	3
28	F00-F99 Psychische und Verhaltensstörungen	251 300	249 180	31 996	26 330	9 372	9 425	2 179	3 995	16 676	5 450	29 963	59 907	13 599	3 296	13 460	7 294	8 094	8 144	2 037	83
29	F10 durch Alkohol	17 619	17 547	1 756	2 264	668	978	191	190	1 178	326	1 055	4 055	1 170	353	1 264	630	580	889	67	5
30	F11-16, F18-19 durch andere psychotrope Substanzen	3 115	3 092	201	320	93	98	37	33	183	22	174	902	253	60	337	136	51	192	23	-
31	G00-G99 Krankheiten des Nervensystems	48 354	47 952	6 711	6 896	1 939	1 823	302	644	3 255	1 119	4 823	9 663	1 898	531	3 187	1 924	1 254	1 983	395	7
32	G00-G03 Meningitis	376	373	62	51	9	11	4	7	31	1	33	59	14	6	32	18	6	19	3	-
33	H00-H59 Krankheiten des Auges und der Augenanhangsgebilde	969	967	116	100	57	54	4	8	71	17	98	177	31	6	96	37	20	75	2	-
34	H60-H95 Krankheiten des Ohres und des Warzenfortsatzes	4 586	4 544	612	535	121	141	25	57	521	85	617	994	242	103	148	111	116	116	29	13
35	I00-I99 Krankheiten des Kreislaufsystems	247 572	245 693	33 938	34 277	7 754	9 289	1 656	3 254	16 281	5 866	27 442	46 720	10 592	4 426	15 381	11 298	8 275	9 244	1 863	16
36	I20-I25 Ischämische Herzkrankheiten	89 675	89 276	12 912	11 674	2 698	3 602	564	1 475	5 811	2 362	10 374	15 967	4 403	1 733	3 908	4 044	4 641	3 108	392	7
37	I30-33, I39-52 Sonstige Herzkrankheiten	13 715	13 650	1 939	2 551	471	530	70	167	866	298	1 426	2 526	636	173	675	494	356	472	64	1
38	I60-I69 Zerebrovaskuläre Krankheiten	98 650	98 063	12 273	13 739	2 982	3 461	593	1 058	6 634	2 190	10 147	20 409	3 633	1 713	8 390	4 937	2 066	3 838	583	4
39	J00-J99 Krankheiten des Atmungssystems	70 107	69 960	7 501	9 446	2 517	2 532	451	894	3 898	1 157	7 814	17 742	3 420	757	4 791	2 268	1 818	2 954	123	24
40	J09-J11 Grippe	86	85	16	21	-	2	-	3	3	1	8	17	3	2	3	2	1	3	1	-
41	J12-J18 Pneumonie	3 573	3 567	554	712	163	105	31	54	136	73	326	714	150	45	121	129	87	167	5	1
42	J40-J47 Chronische Krankheiten der unteren Atemwege	48 363	48 281	5 334	6 663	1 755	1 659	316	612	2 806	692	5 249	12 714	2 475	549	2 877	1 394	1 298	1 888	68	14
43	J45-J46 Asthma	24 998	24 960	2 656	3 501	847	864	138	298	1 542	344	2 995	6 279	1 210	283	1 693	670	629	1 011	31	7
44	K00-K93 Krankheiten des Verdauungssystems	18 241	18 107	2 308	3 109	721	655	91	239	1 301	324	1 786	3 688	976	289	869	508	526	717	130	4
45	K25-K28 Ulcus ventriculi, duodeni, pepticum, pepticum jejunum	572	569	60	112	30	19	5	6	27	8	81	101	27	14	27	14	13	25	2	1
46	K70, K73-74 Alkohol- u. chronische Leberkrankheit, Fibrose, Leberzirrhose	754	753	100	142	25	18	4	11	51	11	50	169	38	15	34	23	19	43	1	-
47	L00-L99 Krankheiten der Haut und der Unterhaut	18 856	18 815	1 661	2 006	630	882	126	210	1 170	470	2 453	3 919	811	207	2 148	700	465	957	36	5
48	M00-M99 Krankheiten des Muskel-Skelett-Systems u. Bindegewebes	507 778	503 796	73 409	91 677	17 794	19 003	3 410	5 222	37 882	12 185	52 714	89 164	22 505	6 135	26 642	16 331	12 351	17 372	3 882	100
49	M05-M6, I5-19 Polyarthritiden und Arthrose	220 368	218 378	29 701	38 734	7 958	8 271	1 708	2 482	17 284	5 215	22 474	39 131	9 846	3 043	12 551	7 624	4 531	7 825	1 941	49
50	N00-N99 Krankheiten des Urogenitalsystems																				

Vollstationäre Patienten und Patientinnen der Vorsorge- oder Rehabilitationseinrichtungen*) 2013

1 Nach Europäischer Kurzliste³⁾ und Wohnort (Länder)

1.4 Insgesamt

1.4.2 Verweildauer

Lfd. Nr.	Pos.-Nr. der ICD-10 / Hauptdiagnose	Insgesamt ¹⁾	Deutsch-land	Baden-Württemberg	Bayern	Berlin	Brandenburg	Bremen	Hamburg	Hessen	Mecklenburg-Vorpommern	Nieder-sachsen	Nordrhein-Westfalen	Rheinland-Pfalz	Saar-land	Sachsen	Sachsen-Anhalt	Schleswig-Holstein	Thüringen	Ausland	Unbekannt
1	Insgesamt.....	25,1	25,1	24,6	24,6	25,4	25,2	25,9	24,9	25,3	24,3	24,2	26,1	25,9	25,9	25,2	24,8	24,6	25,0	25,9	26,7
2	A00-T98 Krankheiten, Verletzungen und Vergiftungen	25,4	25,4	24,8	24,9	25,6	25,5	26,1	25,6	25,6	24,4	24,4	26,5	26,2	26,1	25,5	25,1	25,4	25,2	26,1	27,3
3	A00-B99 Bestimmte infektiöse u. parasitäre Krankheiten	24,5	24,5	24,5	24,4	25,2	27,9	24,2	24,0	24,8	22,7	23,1	25,6	24,8	25,8	24,0	23,3	23,4	22,8	20,2	-
4	A15-19, B90 Tuberkulose einschl. ihrer Folgezustände	27,9	27,9	27,2	24,1	63,6	81,8	1,0	23,5	22,4	19,8	22,6	26,3	24,9	-	25,8	22,5	21,7	31,0	25,0	-
5	A39 Meningokokkeninfektion	30,2	30,2	25,7	23,9	27,7	35,0	-	28,0	33,0	-	29,0	36,8	34,5	-	31,8	31,5	31,5	24,3	-	-
6	B15-B19 Virushепатitis	24,3	24,3	23,9	25,2	23,2	22,8	21,0	25,1	24,9	25,0	24,6	24,2	24,5	20,8	22,4	23,4	23,9	30,3	-	-
7	B20-B24 HIV-Krankheit	25,3	25,3	25,9	24,6	24,7	25,3	20,8	24,5	23,8	-	23,7	26,8	29,5	-	23,8	28,0	29,8	22,5	-	-
8	C00-D48 Neubildungen	22,7	22,7	22,3	22,7	22,5	22,1	22,5	22,6	23,7	22,0	22,6	23,2	23,3	23,6	22,2	22,3	22,4	22,3	24,0	22,2
9	C00-C97 Bösartige Neubildungen	22,6	22,6	22,1	22,6	22,4	22,0	22,3	22,5	23,5	21,9	22,5	22,9	23,2	23,4	22,1	22,1	22,3	22,1	22,9	22,3
10	C00-C14 der Lippe, Mundhöhle und des Pharynx	23,1	23,2	22,2	22,8	22,7	22,8	23,2	23,5	23,1	22,3	23,0	24,5	22,9	27,6	22,9	22,9	23,2	23,0	21,1	-
11	C15 des Ösophagus	22,4	22,4	21,6	22,2	22,6	21,1	21,9	24,2	23,3	22,6	22,1	22,2	22,4	23,0	23,2	22,4	22,9	23,4	26,0	20,0
12	C16 des Magens	22,2	22,2	22,4	22,1	21,9	21,5	22,4	21,6	23,5	21,6	21,6	22,0	23,1	22,0	22,3	21,9	22,8	22,3	13,6	21,0
13	C18 des Dickdarms	22,2	22,2	21,9	22,3	22,4	21,5	21,4	21,9	22,9	21,4	21,6	22,6	21,9	22,1	22,1	21,6	21,9	22,3	21,0	21,0
14	C19-C21 des Rektums und des Anus	22,3	22,3	22,1	22,8	21,6	21,2	21,0	22,1	22,9	21,6	22,0	22,7	21,8	22,5	21,7	21,6	22,3	22,2	22,0	21,0
15	C22 der Leber und der intrahepatischen Gallengänge	22,1	22,1	21,4	22,6	20,2	20,4	21,3	22,8	22,8	22,4	21,1	22,6	23,0	23,0	22,4	22,2	20,9	22,7	16,0	28,0
16	C25 des Pankreas	21,9	21,9	21,6	21,6	22,4	22,0	19,7	22,7	21,7	22,1	21,4	22,3	21,1	22,3	22,5	22,5	22,2	22,3	19,1	18,0
17	C32-C34 des Larynx, der Trachea, der Bronchien und der Lunge	22,3	22,3	22,3	21,5	22,4	21,5	22,7	21,6	22,8	21,7	22,0	23,1	22,7	22,7	22,0	21,9	22,0	21,5	22,2	17,5
18	C43 Bösartiges Melanom der Haut	22,4	22,4	22,5	22,8	21,9	22,0	23,1	20,6	23,3	21,3	22,7	22,4	22,7	23,0	22,0	22,8	23,8	22,1	22,3	-
19	C50 Bösartige Neubildung der Brustdrüse (Mamma)	22,3	22,4	21,9	22,6	22,2	21,9	22,3	22,5	23,2	22,0	22,1	22,5	22,7	22,9	22,0	21,9	22,3	22,1	20,9	22,6
20	C53 der Cervix uteri	22,6	22,6	22,4	22,5	22,9	22,5	22,6	23,4	23,9	21,4	23,0	22,6	22,8	24,3	21,5	21,7	22,0	22,9	21,0	-
21	C54-C55 des Corpus uteri und des Uterus, Teil n.n.bez.	22,2	22,2	21,8	22,4	22,2	21,8	22,1	22,5	23,6	22,4	22,5	22,6	21,6	22,7	21,6	21,6	22,4	21,4	22,0	21,0
22	C61 der Prostata	22,6	22,6	21,6	22,9	22,8	21,7	22,2	22,1	24,3	21,8	23,2	22,7	24,8	24,7	21,8	22,0	21,8	21,8	21,1	20,2
23	C67 der Harnblase	22,4	22,4	21,2	22,0	21,9	22,2	21,8	21,8	24,5	20,9	22,2	23,0	24,3	23,7	21,6	21,9	21,5	21,4	21,6	35,3
24	C81-C96 des lymphatischen, blutbildenden u. verwandten Gewebes	23,0	23,0	22,9	23,2	22,4	22,2	22,7	22,8	24,0	21,7	22,8	23,4	23,5	23,7	22,6	21,9	22,6	22,3	26,3	23,5
25	D50-D90 Krankheiten des Blutes und der blutbildenden Organe 2)	21,4	21,4	22,5	21,6	21,3	21,4	23,2	22,7	21,7	20,8	20,7	21,7	21,8	22,1	21,1	21,3	21,8	20,9	21,4	19,3
26	E00-E90 Endokrine, Ernährungs- und Stoffwechselkrankheiten	24,5	24,8	23,2	26,1	22,9	23,2	25,1	24,9	25,5	23,6	24,2	25,2	26,7	26,5	24,7	25,5	24,9	23,5	15,3	21,6
27	E10-E14 Diabetes mellitus.....	23,1	23,2	21,6	23,8	22,6	22,3	22,3	24,1	24,2	23,0	23,5	24,2	23,3	24,3	23,4	23,8	23,7	21,6	13,9	22,3
28	F00-F99 Psychische und Verhaltensstörungen	35,4	35,4	34,2	36,9	36,1	36,8	37,7	34,8	35,6	34,5	32,5	35,2	37,6	38,4	35,9	36,3	35,6	37,4	32,6	30,9
29	F10 durch Alkohol	78,3	78,4	79,7	81,0	77,7	76,9	77,2	79,4	73,3	81,0	78,0	78,5	75,0	72,5	77,0	78,4	86,7	80,0	69,7	73,2
30	F11-16,F18-19 durch andere psychotrope Substanzen	89,1	89,2	85,5	89,5	81,3	78,6	81,6	81,5	77,0	91,9	81,8	89,4	89,3	87,1	94,2	110,0	83,3	99,0	75,0	-
31	G00-G99 Krankheiten des Nervensystems	30,1	30,0	29,2	28,1	31,6	31,6	27,9	29,5	29,1	28,6	28,0	32,8	29,6	30,3	31,5	30,4	27,9	28,9	49,8	24,0
32	G00-G03 Meningitis	28,4	28,5	29,8	27,2	29,2	30,5	25,5	30,7	28,6	22,7	24,9	31,4	31,6	30,5	26,3	31,9	28,5	23,6	11,3	-
33	H00-H59 Krankheiten des Auges und der Augenanhangsgebilde	24,1	24,1	22,7	24,9	23,6	24,1	24,5	26,3	25,4	23,8	24,1	23,9	22,5	18,0	24,9	23,8	25,2	24,7	16,0	-
34	H60-H95 Krankheiten des Ohres und des Warzenfortsatzes	28,1	28,1	28,1	27,4	28,5	27,6	31,4	28,8	29,5	26,8	27,3	28,0	29,3	30,6	26,8	28,8	28,3	27,8	22,1	30,9
35	I00-I99 Krankheiten des Kreislaufsystems	24,9	24,8	24,0	23,8	25,1	24,6	24,0	24,0	25,5	23,8	23,4	27,6	24,2	25,0	25,4	24,7	22,8	24,0	25,6	25,6
36	I20-I25 Ischämische Herzkrankheiten	21,3	21,3	21,2	21,6	20,9	20,8	21,1	20,5	22,5	20,5	20,6	21,7	21,4	22,2	21,4	21,2	19,9	21,2	21,8	20,9
37	I30-33,I39-52 Sonstige Herzkrankheiten	22,2	22,2	21,7	22,2	21,5	21,5	22,2	22,0	23,6	21,0	21,3	23,0	22,0	23,1	21,6	22,6	22,0	21,8	21,3	21,0
38	I60-I69 Zerebrovaskuläre Krankheiten	29,8	29,8	28,4	26,7	31,4	30,6	29,5	30,5	29,4	29,0	27,9	34,6	29,3	28,9	28,6	28,9	30,3	27,5	36,7	43,0
39	I00-I99 Krankheiten des Atmungssystems	22,8	22,8	23,1	23,6	22,1	22,5	22,6	22,4	23,4	22,1	22,2	22,5	23,1	22,8	22,9	22,4	22,5	22,6	22,8	22,0
40	J09-J11 Grippe	22,6	22,9	21,8	22,1	-	18,5	-	24,0	23,3	28,0	23,4	22,2	29,7	23,0	21,0	28,5	35,0	23,3	2,0	-
41	J12-J18 Pneumonie	21,9	21,9	21,4	22,2	20,3	21,1	22,1	21,4	22,2	22,0	20,7	22,7	22,7	23,4	21,6	21,8	23,2	21,0	18,6	28,0
42	J40-J47 Chronische Krankheiten der unteren Atemwege	23,3	23,3	23,7	24,2	22,4	23,0	22,3	22,5	23,9	22,4	22,7	22,9	23,5	23,0	23,5	22,9	22,9	23,4	23,3	22,1
43	J45-J46 Asthma	24,0	24,0	25,0	25,3	22,9	23,5	23,2	23,0	24,4	23,1	23,2	23,5	24,5	23,8	24,2	23,7	23,5	24,2	23,5	20,7
44	K00-K93 Krankheiten des Verdauungssystems	22,5	22,6	21,8	22,5	22,3	21,8	23,5	23,1	23,0	21,8	21,9	23,3	22,4	22,2	23,0	22,1	22,7	23,7	17,1	23,0
45	K25-K28 Ulcus ventriculi, duodeni, pepticum, pepticum jejuni	22,9	22,6	21,7	21,5	24,3	20,2	23,0	26,0	22,0	21,0	23,8	23,8	23,5	23,1	23,1	22,4	20,9	20,2	99,0	21,0
46	K70,K73-74 Alkohol. u. chronische Leberkrankheit, Fibrose, Leberzirrhose	23,1	23,1	20,7	22,3	22,2	19,6	40,5	24,1	25,0	19,8	21,6	25,3	22,8	22,9	21,1	21,9	20,5	26,7	20,0	-
47	L00-L99 Krankheiten der Haut und der Unterhaut	23,6	23,6	23,9	23,8	22,9	23,0	25,5	24,0	23,8	22,8	23,6									

Vollstationäre Patienten und Patientinnen der Vorsorge- oder Rehabilitationseinrichtungen*) 2013
2 Nach Hauptdiagnose (dreistelliger ICD-Schlüssel) und Altersgruppen
Anzahl

Nr.	Pos.-Nr. der ICD-10 / Hauptdiagnose ¹⁾	Ins- gesamt ²⁾	Davon im Alter von ..., bis unter ... Jahre																						
			unter 1	1 - 5	5 - 10	10 - 15	15 - 20	20 - 25	25 - 30	30 - 35	35 - 40	40 - 45	45 - 50	50 - 55	55 - 60	60 - 65	65 - 70	70 - 75	75 - 80	80 - 85	85 - 90	90 - 95	95 u. älter		
			Anzahl																						
1	Insgesamt	1 640 026	743	26 060	38 013	27 839	9 494	12 929	25 833	45 598	60 304	92 352	145 082	192 545	210 488	176 625	120 971	176 738	154 301	81 853	34 109	7 566	570		
2	Krankheiten, Verletzungen und Vergiftungen (A00-T98)	1 527 206	551	19 870	30 373	24 519	9 299	12 474	24 692	43 647	57 913	88 944	140 009	185 172	200 590	165 478	110 243	160 026	139 595	74 556	31 562	7 136	550		
3	Bestimmte infektiöse und parasitäre Krankheiten (A00-B99)	4 841	6	104	87	55	18	32	73	112	163	274	366	534	556	525	350	526	455	324	221	54	6		
4	Infektiöse Darmkrankheiten (A00-A09)	356	-	8	3	1	-	-	2	6	9	10	13	17	13	23	16	58	48	49	57	19	4		
5	A00 Cholera	50	-	-	1	-	-	-	-	-	-	3	8	2	2	4	4	14	7	4	1	-	-		
6	A01 Typhus abdominalis und Paratyphus	7	-	-	-	-	-	-	-	-	1	-	-	-	-	2	-	3	-	-	1	-	-		
7	A02 Sonstige Salmonelleninfektionen	7	-	-	-	1	-	-	-	-	1	-	-	1	-	2	-	1	1	-	-	-	-		
8	A03 Shigellose (Bakterielle Ruhr)	1	-	-	-	-	-	-	-	-	-	-	-	-	-	-	-	-	-	1	-	-	-		
9	A04 Sonstige bakterielle Darminfektionen	131	-	2	-	-	-	-	1	1	1	2	-	6	7	5	4	15	19	25	32	8	3		
10	A05 Sonstige bakteriell bedingte Lebensmittelvergiftungen, andernorts nicht klassifiziert	7	-	2	-	-	-	-	-	-	-	-	-	-	1	2	2	-	-	-	-	-	-		
11	A06 Amöbiasis	7	-	-	1	-	-	-	-	1	-	1	1	1	1	1	-	-	-	-	-	-	-		
12	A07 Sonstige Darmkrankheiten durch Protozoen	1	-	-	-	-	-	-	1	-	-	-	-	-	-	-	-	-	-	-	-	-	-		
13	A08 Virusbedingte und sonstige näher bezeichnete Darminfektionen	41	-	1	-	-	-	-	-	1	-	1	-	1	-	3	2	5	7	5	11	3	1		
14	A09 Sonstige und n. n. bez. Gastroenteritis und Kolitis infektiösen oder n. n. bez. Ursprungs	104	-	3	1	-	-	-	-	3	6	3	4	6	2	4	4	20	14	14	12	8	-		
15	Tuberkulose (A15-A19)	155	-	1	1	2	-	4	2	4	5	8	16	17	18	22	9	17	12	5	6	6	-		
16	A15 Tuberkulose der Atmungsorgane, bakteriologisch, molekularbiologisch oder histologisch gesichert	56	-	-	-	1	-	1	-	1	1	3	5	6	8	9	1	6	7	1	4	2	-		
17	A16 Tuberkulose der Atmungsorgane, weder bakteriologisch, molekularbiologisch oder histologisch gesichert	52	-	-	-	-	-	1	1	-	2	6	9	7	9	3	4	2	3	2	3	-	-		
18	A17 Tuberkulose des Nervensystems	18	-	1	1	-	-	-	1	1	2	1	1	1	1	3	3	2	-	-	-	-	-		
19	A18 Tuberkulose sonstiger Organe	23	-	-	-	-	-	1	-	1	2	2	3	1	1	1	2	4	3	1	-	1	-		
20	A19 Milärtuberkulose	6	-	-	-	1	-	2	-	-	-	-	1	-	1	-	-	1	-	-	-	-	-		
21	Bestimmte bakterielle Zoonosen (A20-A28)	19	-	1	1	-	-	-	-	1	-	-	2	2	1	5	2	2	2	-	-	-	-		
22	A20 Pest	1	-	-	-	-	-	-	-	1	-	-	-	-	-	-	-	-	-	-	-	-	-		
23	A21 Tularämie	-	-	-	-	-	-	-	-	-	-	-	-	-	-	-	-	-	-	-	-	-	-		
24	A22 Anthrax (Milzbrand)	1	-	-	-	-	-	-	-	-	-	-	-	-	-	-	-	-	1	-	-	-	-		
25	A23 Brucellose	7	-	1	1	-	-	-	-	-	-	-	1	1	1	-	1	1	-	-	-	-	-		
26	A24 Rotz (Malleus) und Melioidose (Pseudorotz)	-	-	-	-	-	-	-	-	-	-	-	-	-	-	-	-	-	-	-	-	-	-		
27	A25 Rattenbisskrankheiten	-	-	-	-	-	-	-	-	-	-	-	-	-	-	-	-	-	-	-	-	-	-		
28	A26 Erysipeloid	4	-	-	-	-	-	-	-	-	-	-	-	-	-	3	1	-	-	-	-	-	-		
29	A27 Leptospirose	6	-	-	-	-	-	-	-	-	-	-	1	1	-	2	-	1	1	-	-	-	-		
30	A28 Sonstige bakterielle Zoonosen, a.n.k.	-	-	-	-	-	-	-	-	-	-	-	-	-	-	-	-	-	-	-	-	-	-		
31	Sonstige bakterielle Krankheiten (A30-A49)	1 234	4	7	7	3	8	8	11	15	21	21	66	90	108	131	111	177	192	145	86	21	2		
32	A30 Lepra (Aussatz)	1	-	-	-	-	-	-	-	-	-	-	-	-	-	-	-	-	-	-	1	-	-		
33	A31 Infektion durch sonstige Mykobakterien	31	-	-	1	-	-	-	-	-	1	-	2	9	2	5	4	5	2	-	-	-	-		
34	A32 Listeriose	27	-	-	-	-	1	-	-	1	-	-	2	6	1	2	2	1	8	3	-	-	-		
35	A33 Tetanus neonatorum	-	-	-	-	-	-	-	-	-	-	-	-	-	-	-	-	-	-	-	-	-	-		
36	A34 Tetanus während der Schwangerschaft, der Geburt und des Wochenbettes	-	-	-	-	-	-	-	-	-	-	-	-	-	-	-	-	-	-	-	-	-	-		
37	A35 Sonstiger Tetanus	1	-	-	-	-	-	-	-	-	-	-	-	-	-	-	-	-	1	-	-	-	-		
38	A36 Diphtherie	6	-	-	-	-	-	-	-	1	-	-	2	2	1	-	-	-	-	-	-	-	-		
39	A37 Keuchhusten	21	-	1	-	1	-	-	-	-	1	1	1	6	4	5	-	-	1	-	-	-	-		
40	A38 Scharlach	2	-	1	1	-	-	-	-	-	-	-	-	-	-	-	-	-	-	-	-	-	-		
41	A39 Meningokokkeninfektion	57	2	3	2	-	5	2	6	4	3	-	4	7	6	1	2	5	5	-	-	-	-		
42	A40 Streptokokkensepsis	78	1	-	-	-	-	-	1	-	2	2	3	7	9	13	4	14	12	5	4	1	-		
43	A41 Sonstige Sepsis	766	-	1	-	-	1	5	3	6	12	12	36	32	55	86	79	120	132	107	62	15	2		
44	A42 Aktinomykose	3	-	-	-	-	-	-	-	-	-	-	1	-	-	1	-	-	1	-	-	-	-		
45	A43 Nokardiose	1	-	-	-	-	-	-	-	-	-	-	-	-	1	-	-	-	-	-	-	-	-		
46	A44 Bartonellose	-	-	-	-	-	-	-	-	-	-	-	-	-	-	-	-	-	-	-	-	-	-		
47	A46 Erysipel (Wundrose)	96	-	-	-	-	-	-	-	-	-	-	4	7	9	6	7	17	20	14	9	3	-		
48	A48 Sonstige bakterielle Krankheiten, a.n.k.	49	-	-	-	-	1	-	-	2	-	4	6	11	10	7	2	4	2	-	-	-	-		
49	A49 Bakterielle Infektion n. n. bez. Lokalisation	95	1	1	3	2	-	1	1	1	2	2	5	2	11	5	11	11	8	16	10	2	-		
50	Infektionen, die vorwiegend durch Geschlechtsverkehr übertragen werden (A50-A64)	48	-	-	-	1	-	1	-	-	1	3	5	8	7	1	4	9	4	2	2	-	-		
51	A50 Syphilis connata	-	-	-	-	-	-	-	-	-	-	-	-	-	-	-	-	-	-	-	-	-	-		

Vollstationäre Patienten und Patientinnen der Vorsorge- oder Rehabilitationseinrichtungen*) 2013
2 Nach Hauptdiagnose (dreistelliger ICD-Schlüssel) und Altersgruppen
Anzahl

Lfd. Nr.	Pos.-Nr. der ICD-10 / Hauptdiagnose ¹⁾	Ins- gesamt ²⁾	Davon im Alter von ... bis unter ... Jahre																				
			unter 1	1 - 5	5 - 10	10 - 15	15 - 20	20 - 25	25 - 30	30 - 35	35 - 40	40 - 45	45 - 50	50 - 55	55 - 60	60 - 65	65 - 70	70 - 75	75 - 80	80 - 85	85 - 90	90 - 95	95 u. älter
			Anzahl																				
52	A51 Frühsyphilis	2	-	-	-	-	-	-	-	-	-	1	-	-	-	-	-	1	-	-	-	-	-
53	A52 Spätsyphilis	42	-	-	-	1	-	1	-	-	1	2	4	7	6	1	4	8	3	2	2	-	-
54	A53 Sonstige und n. n. bez. Syphilis	1	-	-	-	-	-	-	-	-	-	-	-	1	-	-	-	-	-	-	-	-	-
55	A54 Gonokokkeninfektion	2	-	-	-	-	-	-	-	-	-	-	1	-	-	-	-	1	-	-	-	-	-
56	A55 Lymphogranuloma inguinale (venereum) durch Chlamydien	-	-	-	-	-	-	-	-	-	-	-	-	-	-	-	-	-	-	-	-	-	-
57	A56 Sonstige durch Geschlechtsverkehr übertragene Chlamydienkrankheiten	-	-	-	-	-	-	-	-	-	-	-	-	-	-	-	-	-	-	-	-	-	-
58	A57 Ulcus molle (venereum)	-	-	-	-	-	-	-	-	-	-	-	-	-	-	-	-	-	-	-	-	-	-
59	A58 Granuloma venereum (inguinale)	-	-	-	-	-	-	-	-	-	-	-	-	-	-	-	-	-	-	-	-	-	-
60	A59 Trichomoniasis	-	-	-	-	-	-	-	-	-	-	-	-	-	-	-	-	-	-	-	-	-	-
61	A60 Infektionen des Anogenitalbereiches durch Herpesviren (Herpes simplex)	-	-	-	-	-	-	-	-	-	-	-	-	-	-	-	-	-	-	-	-	-	-
62	A63 Sonstige vorwiegend durch Geschlechtsverkehr übertragene Krankheiten, a.n.k.	1	-	-	-	-	-	-	-	-	-	-	-	-	1	-	-	-	-	-	-	-	-
63	A64 Durch Geschlechtsverkehr übertragene Krankheiten, n.n.bez.	-	-	-	-	-	-	-	-	-	-	-	-	-	-	-	-	-	-	-	-	-	-
64	Sonstige Spirochätenkrankheiten (A65-A69)	266	-	-	5	8	1	4	3	5	3	25	14	38	37	33	16	33	22	15	4	-	-
65	A65 Nichtvenereische Syphilis	1	-	-	-	-	-	-	-	-	-	1	-	-	-	-	-	-	-	-	-	-	-
66	A66 Frambösie	1	-	-	-	-	-	-	-	-	-	-	-	-	-	-	1	-	-	-	-	-	-
67	A67 Pinta (Carate)	-	-	-	-	-	-	-	-	-	-	-	-	-	-	-	-	-	-	-	-	-	-
68	A68 Rückfallfieber	8	-	-	-	1	-	-	-	-	-	1	1	2	-	1	-	1	-	1	-	-	-
69	A69 Sonstige Spirochäteninfektionen	256	-	-	5	7	1	4	3	5	3	23	13	36	37	32	15	32	22	14	4	-	-
70	Sonstige Krankheiten durch Chlamydien (A70-A74)	9	-	-	-	-	-	-	-	-	1	1	1	-	1	1	2	-	1	-	1	-	-
71	A70 Infektionen durch Chlamydia psittaci	3	-	-	-	-	-	-	-	-	-	-	-	-	-	-	2	-	-	-	1	-	-
72	A71 Trachom	-	-	-	-	-	-	-	-	-	-	-	-	-	-	-	-	-	-	-	-	-	-
73	A74 Sonstige Krankheiten durch Chlamydien	6	-	-	-	-	-	-	-	-	1	1	1	-	1	1	-	-	1	-	-	-	-
74	Rickettsiosen (A75-A79)	2	-	-	-	-	-	-	-	-	-	-	-	-	2	-	-	-	-	-	-	-	-
75	A75 Fleckfieber	-	-	-	-	-	-	-	-	-	-	-	-	-	-	2	-	-	-	-	-	-	-
76	A77 Zeckenbissfieber (Rickettsiosen, durch Zecken übertragen)	2	-	-	-	-	-	-	-	-	-	-	-	-	-	2	-	-	-	-	-	-	-
77	A78 Q-Fieber	-	-	-	-	-	-	-	-	-	-	-	-	-	-	-	-	-	-	-	-	-	-
78	A79 Sonstige Rickettsiosen	-	-	-	-	-	-	-	-	-	-	-	-	-	-	-	-	-	-	-	-	-	-
79	Virusinfektionen des Zentralnervensystems (A80-A89)	375	-	1	3	1	4	5	12	15	21	29	32	39	52	41	32	35	33	17	3	-	-
80	A80 Akute Poliomyelitis (Spinale Kinderlähmung)	19	-	-	-	-	-	1	-	-	1	-	-	2	6	3	2	3	1	-	-	-	-
81	A81 Atypische Virus-Infektionen des Zentralnervens	50	-	-	-	-	-	-	1	1	5	8	4	9	9	4	5	3	-	-	1	-	-
82	A82 Tollwut (Rabies)	1	-	-	1	-	-	-	-	-	-	-	-	-	-	-	-	-	-	-	-	-	-
83	A83 Virusenzephalitis, durch Moskitos (Stechmücken) übertragen	4	-	-	-	-	-	-	-	-	-	-	-	1	1	1	-	-	1	-	-	-	-
84	A84 Virusenzephalitis, durch Zecken übertragen	118	-	-	-	1	1	2	1	4	8	10	14	18	13	14	7	8	10	7	-	-	-
85	A85 Sonstige Virusenzephalitis, a.n.k.	18	-	1	-	-	-	-	2	2	1	3	1	-	4	-	2	2	-	-	-	-	-
86	A86 Virusenzephalitis, n.n.bez.	95	-	-	1	-	2	2	2	4	2	6	5	7	15	9	8	11	14	6	1	-	-
87	A87 Virusmeningitis	69	-	-	1	-	1	-	6	4	4	2	8	2	4	10	7	8	7	4	1	-	-
88	A88 Sonstige Virusinfektionen des Zentralnervensystems, a.n.k.	1	-	-	-	-	-	-	-	-	-	-	-	-	-	-	1	-	-	-	-	-	-
89	A89 Virusinfektion des Zentralnervensystems, n.n.bez.	-	-	-	-	-	-	-	-	-	-	-	-	-	-	-	-	-	-	-	-	-	-
90	Durch Arthropoden übertragene Viruskrankeiten und virale hämorrhagische Fieber (A90-A99)	2	-	-	-	-	-	-	-	-	-	-	1	-	1	-	-	-	-	-	-	-	-
91	A90 Dengue-Fieber (Klassische Dengue)	1	-	-	-	-	-	-	-	-	-	-	-	-	1	-	-	-	-	-	-	-	-
92	A91 Hämorrhagisches Dengue-Fieber	-	-	-	-	-	-	-	-	-	-	-	-	-	-	-	-	-	-	-	-	-	-
93	A92 Sonstige durch Moskitos (Stechmücken) übertragene Viruskrankeiten	-	-	-	-	-	-	-	-	-	-	-	-	-	-	-	-	-	-	-	-	-	-
94	A93 Sonstige durch Arthropoden übertragene Viruskrankeiten, a.n.k.	-	-	-	-	-	-	-	-	-	-	-	-	-	-	-	-	-	-	-	-	-	-
95	A94 Durch Arthropoden übertragene Viruskrankeit, n.n.bez.	-	-	-	-	-	-	-	-	-	-	-	-	-	-	-	-	-	-	-	-	-	-
96	A95 Gelbfieber	-	-	-	-	-	-	-	-	-	-	-	-	-	-	-	-	-	-	-	-	-	-
97	A96 Hämorrhagisches Fieber durch Arenaviren	-	-	-	-	-	-	-	-	-	-	-	-	-	-	-	-	-	-	-	-	-	-
98	A98 Sonstige hämorrhagische Viruskrankeiten, a.n.k.	1	-	-	-	-	-	-	-	-	-	-	1	-	-	-	-	-	-	-	-	-	-
99	A99 N. n. bez. hämorrhagische Viruskrankeit	-	-	-	-	-	-	-	-	-	-	-	-	-	-	-	-	-	-	-	-	-	-
100	Virusinfektionen, die durch Haut- und Schleimhautläsionen gekennzeichnet sind (B00-B09)	458	-	8	7	8	-	2	4	7	8	18	24	47	45	46	46	59	56	53	18	2	-
101	B00 Infektionen durch Herpesviren (Herpes simplex)	185	-	3	2	5	-	1	3	2	4	7	13	25	17	17	25	22	18	15	6	-	-
102	B01 Varizellen (Windpocken)	26	-	-	-	2	-	-	-	4	-	4	1	1	5	-	3	5	-	1	-	-	-

Vollstationäre Patienten und Patientinnen der Vorsorge- oder Rehabilitationseinrichtungen*) 2013
2 Nach Hauptdiagnose (dreistelliger ICD-Schlüssel) und Altersgruppen
Anzahl

Nr.	Pos.-Nr. der ICD-10 / Hauptdiagnose ¹⁾	Ins- gesamt ²⁾	Davon im Alter von ... bis unter ... Jahre																						
			unter 1	1 - 5	5 - 10	10 - 15	15 - 20	20 - 25	25 - 30	30 - 35	35 - 40	40 - 45	45 - 50	50 - 55	55 - 60	60 - 65	65 - 70	70 - 75	75 - 80	80 - 85	85 - 90	90 - 95	95 u. älter		
			Anzahl																						
103	B02 Zoster (Herpes zoster)	235	-	2	-	1	-	1	1	-	4	7	10	20	22	29	17	32	38	37	12	2	-		
104	B03 Pocken	-	-	-	-	-	-	-	-	-	-	-	-	-	-	-	-	-	-	-	-	-	-		
105	B04 Affenpocken	-	-	-	-	-	-	-	-	-	-	-	-	-	-	-	-	-	-	-	-	-	-		
106	B05 Masern	4	-	-	-	-	-	-	-	1	-	-	-	1	1	-	1	-	-	-	-	-	-		
107	B06 Röteln (Rubeola) (Rubella)	1	-	-	1	-	-	-	-	-	-	-	-	-	-	-	-	-	-	-	-	-	-		
108	B07 Viruswarzen	1	-	-	1	-	-	-	-	-	-	-	-	-	-	-	-	-	-	-	-	-	-		
109	B08 Sonstige Virusinfektionen, die durch Haut- und Schleimhautläsionen gekennzeichnet sind, a.n.k.	6	-	3	3	-	-	-	-	-	-	-	-	-	-	-	-	-	-	-	-	-	-		
110	B09 N. n. bez. Virusinfektion, die durch Haut- und Schleimhautläsionen gekennzeichnet ist	-	-	-	-	-	-	-	-	-	-	-	-	-	-	-	-	-	-	-	-	-	-		
111	Virushepatitis (B15-B19)	411	-	-	2	-	1	1	6	9	16	32	55	106	105	52	11	10	5	-	-	-	-		
112	B15 Akute Virushepatitis A	4	-	-	-	-	-	-	-	-	-	-	-	2	1	-	1	-	-	-	-	-	-		
113	B16 Akute Virushepatitis B	15	-	-	-	-	-	-	-	-	3	-	2	4	2	2	-	2	-	-	-	-	-		
114	B17 Sonstige akute Virushepatitis	39	-	-	-	-	-	-	3	2	3	4	3	8	8	4	1	3	-	-	-	-	-		
115	B18 Chronische Virushepatitis	351	-	-	2	-	1	1	3	7	10	27	50	92	93	46	9	5	5	-	-	-	-		
116	B19 N. n. bez. Virushepatitis	2	-	-	-	-	-	-	-	-	-	1	-	-	1	-	-	-	-	-	-	-	-		
117	HIV-Krankheit (Humane Immundefizienz-Viruskrankheit) (B20-B24)	409	-	-	1	-	-	2	14	25	41	81	88	92	34	19	7	3	1	1	-	-	-		
118	B20 Infektiöse und parasitäre Krankheiten infolge HIV-Krankheit (Humane Immundefizienz-Viruskrankheit)	22	-	-	-	-	-	-	-	1	4	4	8	2	-	3	-	-	-	-	-	-	-		
119	B21 Bösartige Neubildungen infolge HIV-Krankheit (Humane Immundefizienz-Viruskrankheit)	5	-	-	-	-	-	-	-	-	-	2	-	2	-	-	-	-	-	1	-	-	-		
120	B22 Sonstige näher bezeichnete Krankheiten infolge HIV-Krankheit (Humane Immundefizienz-Viruskrankheit)	10	-	-	-	-	-	-	-	-	-	1	3	5	1	-	-	-	-	-	-	-	-		
121	B23 Sonstige Krankheitszustände infolge HIV-Krankheit (Humane Immundefizienz-Viruskrankheit)	13	-	-	-	-	-	-	1	-	2	2	1	4	2	-	1	-	-	-	-	-	-		
122	B24 Nicht näher bezeichnete HIV-Krankheit (Humane Immundefizienz-Viruskrankheit)	359	-	-	1	-	-	2	13	24	35	72	76	79	31	16	6	3	1	-	-	-	-		
123	Sonstige Viruskrankheiten (B25-B34)	100	1	9	10	7	4	1	4	5	14	9	3	5	8	6	2	2	6	2	2	-	-		
124	B25 Zytomegalie	12	-	-	-	-	1	1	-	-	3	1	-	1	1	2	-	-	1	1	-	-	-		
125	B26 Mumps	3	-	-	-	-	-	-	-	-	1	-	-	-	1	1	-	-	-	-	-	-	-		
126	B27 Infektiöse Mononukleose	28	-	1	3	6	3	-	2	3	4	2	-	1	2	-	-	-	1	-	-	-	-		
127	B30 Viruskonjunktivitis	2	-	-	-	-	-	-	-	-	-	-	-	-	-	1	-	1	-	-	-	-	-		
128	B33 Sonstige Viruskrankheiten, a.n.k.	10	-	-	-	-	-	-	1	-	2	3	1	-	3	-	-	-	-	-	-	-	-		
129	B34 Viruskrankheit n. n. bez. Lokalisation	45	1	8	7	1	-	-	1	2	4	3	2	3	1	2	2	1	4	1	2	-	-		
130	Mykosen (B35-B49)	102	-	-	2	-	-	1	2	2	5	10	11	5	16	9	9	15	8	6	1	-	-		
131	B35 Dermatophytose (Tinea)	10	-	-	-	-	-	-	-	-	1	2	1	2	-	1	-	1	2	-	-	-	-		
132	B36 Sonstige oberflächliche Mykosen	6	-	-	2	-	-	-	-	-	-	1	1	-	-	-	-	-	2	-	-	-	-		
133	B37 Kandidose	8	-	-	-	-	-	-	-	-	-	-	1	-	2	-	1	-	2	2	-	-	-		
134	B38 Kokzidioidomykose	-	-	-	-	-	-	-	-	-	-	-	-	-	-	-	-	-	-	-	-	-	-		
135	B39 Histoplasmose	1	-	-	-	-	-	-	-	-	1	-	-	-	-	-	-	-	-	-	-	-	-		
136	B40 Blastomykose	2	-	-	-	-	-	-	-	-	-	-	-	-	-	1	-	-	-	1	-	-	-		
137	B41 Parakokzidioidomykose	2	-	-	-	-	-	-	-	-	1	-	-	-	-	-	-	-	1	-	-	-	-		
138	B42 Sporotrichose	-	-	-	-	-	-	-	-	-	-	-	-	-	-	-	-	-	-	-	-	-	-		
139	B43 Chromomykose und chromomykotischer Abszess	1	-	-	-	-	-	-	-	-	-	-	1	-	-	-	-	-	-	-	-	-	-		
140	B44 Aspergillose	53	-	-	-	-	-	1	1	1	2	5	6	1	11	4	5	11	3	1	1	-	-		
141	B45 Kryptokokkose	10	-	-	-	-	-	-	-	-	-	1	1	1	2	1	2	2	-	-	-	-	-		
142	B46 Zygomykose	-	-	-	-	-	-	-	-	-	-	-	-	-	-	-	-	-	-	-	-	-	-		
143	B47 Myzetom	1	-	-	-	-	-	-	-	-	-	-	-	1	-	-	-	-	-	-	-	-	-		
144	B48 Sonstige Mykosen, a.n.k.	2	-	-	-	-	-	-	1	-	-	-	-	-	1	-	-	-	-	-	-	-	-		
145	B49 N. n. bez. Mykose	6	-	-	-	-	-	-	-	1	-	1	-	-	-	2	1	1	-	-	-	-	-		
146	Protozoenkrankheiten (B50-B64)	55	-	-	1	-	-	1	5	6	3	5	7	9	5	5	3	3	1	1	-	-	-		
147	B50 Malaria tropica durch Plasmodium falciparum	7	-	-	-	-	-	-	-	-	1	2	-	-	1	1	2	-	-	-	-	-	-		
148	B51 Malaria tertiana durch Plasmodium vivax	1	-	-	-	-	-	-	-	-	-	-	-	1	-	-	-	-	-	-	-	-	-		
149	B52 Malaria quartana durch Plasmodium malariae	-	-	-	-	-	-	-	-	-	-	-	-	-	-	-	-	-	-	-	-	-	-		
150	B53 Sonstige parasitologisch bestätigte Malaria	-	-	-	-	-	-	-	-	-	-	-	-	-	-	-	-	-	-	-	-	-	-		
151	B54 Malaria, n. n. bez.	-	-	-	-	-	-	-	-	-	-	-	-	-	-	-	-	-	-	-	-	-	-		
152	B55 Leishmaniose	1	-	-	-	-	-	-	-	-	-	-	-	-	-	-	-	1	-	-	-	-	-		
153	B56 Afrikanische Trypanosomiasis	-	-	-	-	-	-	-	-	-	-	-	-	-	-	-	-	-	-	-	-	-	-		

Vollstationäre Patienten und Patientinnen der Vorsorge- oder Rehabilitationseinrichtungen*) 2013
2 Nach Hauptdiagnose (dreistelliger ICD-Schlüssel) und Altersgruppen
Anzahl

Nr.	Pos.-Nr. der ICD-10 / Hauptdiagnose ¹⁾	Ins- gesamt ²⁾	Davon im Alter von ..., bis unter ... Jahre																				
			unter 1	1 - 5	5 - 10	10 - 15	15 - 20	20 - 25	25 - 30	30 - 35	35 - 40	40 - 45	45 - 50	50 - 55	55 - 60	60 - 65	65 - 70	70 - 75	75 - 80	80 - 85	85 - 90	90 - 95	95 u. älter
			Anzahl																				
154	B57 Chagas-Krankheit	1	-	-	-	-	-	-	-	-	-	-	-	-	-	-	1	-	-	-	-	-	-
155	B58 Toxoplasmose	35	-	-	1	-	-	1	5	5	1	3	6	4	2	3	1	2	1	-	-	-	-
156	B59 Pneumozystose	10	-	-	-	-	-	-	-	-	-	2	1	3	2	-	1	-	-	1	-	-	-
157	B60 Sonstige Protozoenkrankheiten, a.n.k.	-	-	-	-	-	-	-	-	-	-	-	-	-	-	-	-	-	-	-	-	-	-
158	B64 N. n. bez. Protozoenkrankheit	-	-	-	-	-	-	-	-	-	-	-	-	-	-	-	-	-	-	-	-	-	-
159	Helminthosen (B65-B83)	29	-	-	1	1	-	-	5	1	-	4	6	1	2	3	3	-	2	-	-	-	-
160	B65 Schistosomiasis (Bilharziose)	1	-	-	-	-	-	-	-	-	-	-	-	-	1	-	-	-	-	-	-	-	-
161	B66 Befall durch sonstige Trematoden (Egel)	1	-	-	-	-	-	-	-	-	-	1	-	-	-	-	-	-	-	-	-	-	-
162	B67 Echinokokkose	22	-	-	-	1	-	-	4	1	-	3	6	1	1	3	1	-	1	-	-	-	-
163	B68 Taeniasis	-	-	-	-	-	-	-	-	-	-	-	-	-	-	-	-	-	-	-	-	-	-
164	B69 Zystizerkose	1	-	-	-	-	-	-	1	-	-	-	-	-	-	-	-	-	-	-	-	-	-
165	B70 Diphyllorhose und Sparganose	1	-	-	-	-	-	-	-	-	-	-	-	-	-	-	-	1	-	-	-	-	-
166	B71 Befall durch sonstige Zestoden	1	-	-	-	-	-	-	-	-	-	-	-	-	-	-	1	-	-	-	-	-	-
167	B72 Drakunkulose	-	-	-	-	-	-	-	-	-	-	-	-	-	-	-	-	-	-	-	-	-	-
168	B73 Onchozerkose	-	-	-	-	-	-	-	-	-	-	-	-	-	-	-	-	-	-	-	-	-	-
169	B74 Filariose	-	-	-	-	-	-	-	-	-	-	-	-	-	-	-	-	-	-	-	-	-	-
170	B75 Trichinellose	-	-	-	-	-	-	-	-	-	-	-	-	-	-	-	-	-	-	-	-	-	-
171	B76 Hakenwurm-Krankheit	-	-	-	-	-	-	-	-	-	-	-	-	-	-	-	-	-	-	-	-	-	-
172	B77 Askaridose	-	-	-	-	-	-	-	-	-	-	-	-	-	-	-	-	-	-	-	-	-	-
173	B78 Strongyloidiasis	-	-	-	-	-	-	-	-	-	-	-	-	-	-	-	-	-	-	-	-	-	-
174	B79 Trichuriasis	-	-	-	-	-	-	-	-	-	-	-	-	-	-	-	-	-	-	-	-	-	-
175	B80 Enterobiasis	1	-	-	1	-	-	-	-	-	-	-	-	-	-	-	-	-	-	-	-	-	-
176	B81 Sonstige intestinale Helminthosen, a.n.k.	-	-	-	-	-	-	-	-	-	-	-	-	-	-	-	-	-	-	-	-	-	-
177	B82 N. n. bez. intestinaler Parasitismus	-	-	-	-	-	-	-	-	-	-	-	-	-	-	-	-	-	-	-	-	-	-
178	B83 Sonstige Helminthosen	1	-	-	-	-	-	-	-	-	-	-	-	-	-	-	1	-	-	-	-	-	-
179	Pedikulose (Läusebefall), Akarinose (Milbenbefall) und sonstiger Parasitenbefall der Haut (B85-B89)	11	-	-	1	-	-	-	-	-	-	-	-	4	1	1	1	1	-	1	1	-	-
180	B85 Pedikulose (Läusebefall) und Phthiriasis (Filzläusebefall)	2	-	-	-	-	-	-	-	-	-	-	-	1	-	1	-	-	-	-	-	-	-
181	B86 Skabies	5	-	-	1	-	-	-	-	-	-	-	-	2	1	-	-	-	-	-	1	-	-
182	B87 Myiasis	1	-	-	-	-	-	-	-	-	-	-	-	-	-	-	1	-	-	-	-	-	-
183	B88 Sonstiger Parasitenbefall der Haut	2	-	-	-	-	-	-	-	-	-	-	-	1	-	-	-	-	-	1	-	-	-
184	B89 N. n. bez. parasitäre Krankheit	1	-	-	-	-	-	-	-	-	-	-	-	-	-	-	1	-	-	-	-	-	-
185	Folgezustände von infektiösen und parasitären Krankheiten (B90-B94)	494	-	-	1	4	-	-	1	5	6	8	8	36	88	112	61	71	46	18	25	4	-
186	B90 Folgezustände der Tuberkulose	49	-	-	-	2	-	-	-	1	-	2	1	1	1	5	3	2	4	3	20	4	-
187	B91 Folgezustände der Poliomyelitis	436	-	-	-	-	-	-	-	3	6	6	6	35	87	105	57	69	42	15	5	-	-
188	B92 Folgezustände der Lepra	-	-	-	-	-	-	-	-	-	-	-	-	-	-	-	-	-	-	-	-	-	-
189	B94 Folgezustände sonstiger und n. n. bez. infektiöser und parasitärer Krankheiten	9	-	-	1	2	-	-	1	1	-	-	1	-	-	2	1	-	-	-	-	-	-
190	Bakterien, Viren und sonstige Infektionserreger als Ursache von Krankheiten, die in anderen Kapiteln klassifiziert sind	-	-	-	-	-	-	-	-	-	-	-	-	-	-	-	-	-	-	-	-	-	-
191	B95! Streptokokken und Staphylokokken als Ursache von Krankheiten, die in anderen Kapiteln klassifiziert sind	-	-	-	-	-	-	-	-	-	-	-	-	-	-	-	-	-	-	-	-	-	-
192	B96! Sonstige näher bezeichnete Bakterien als Ursache von Krankheiten, die in anderen Kapiteln klassifiziert sind	-	-	-	-	-	-	-	-	-	-	-	-	-	-	-	-	-	-	-	-	-	-
193	B97! Viren als Ursache von Krankheiten, die in anderen Kapiteln klassifiziert sind	-	-	-	-	-	-	-	-	-	-	-	-	-	-	-	-	-	-	-	-	-	-
194	B98! Sonstige näher bezeichnete infektiöse Erreger als Ursache von Krankheiten, die in anderen Kapiteln klassifiziert	-	-	-	-	-	-	-	-	-	-	-	-	-	-	-	-	-	-	-	-	-	-
195	B99 Sonstige und nicht näher bezeichnete Infektionskrankheiten	306	1	69	41	19	-	2	2	6	9	10	14	18	12	15	15	31	16	9	15	2	-
196	Neubildungen (C00-D48)	179 127	2	130	189	163	218	564	1 058	1 805	2 890	6 299	13 329	21 209	24 893	26 603	23 082	28 040	18 545	7 275	2 436	379	18
197	Bösartige Neubildungen (C00-C97)	167 356	1	113	162	121	171	444	880	1 559	2 565	5 632	12 058	19 410	23 186	25 030	22 023	26 790	17 633	6 884	2 320	356	18
198	Bösartige Neubildungen an genau bezeichneten Lokalisationen, als primär festgestellt oder vermutet, ausgenommen	154 494	-	51	86	71	96	267	640	1 262	2 224	5 068	11 031	17 804	21 389	23 304	20 586	25 103	16 482	6 479	2 199	334	18
199	Bösartige Neubildungen der Lippe, der Mundhöhle und des Pharynx (C00-C14)	4 565	-	-	-	1	2	9	18	24	42	130	400	765	991	809	512	473	267	84	33	5	-
200	C00 Bösartige Neubildung der Lippe	42	-	-	-	-	-	-	-	-	1	-	1	3	8	4	2	7	11	3	2	-	-
201	C01 Bösartige Neubildung des Zungengrundes	395	-	-	-	-	-	1	-	-	4	5	25	77	89	72	50	41	20	8	3	-	-
202	C02 Bösartige Neubildung sonstiger und n. n. bez. Teil der Zunge	462	-	-	-	-	-	2	7	10	11	23	47	57	86	64	48	61	29	9	8	-	-
203	C03 Bösartige Neubildung des Zahnfleisches	150	-	-	-	-	1	-	1	-	2	5	10	10	27	31	21	13	19	7	2	1	-
204	C04 Bösartige Neubildung des Mundbodens	572	-	-	-	-	-	-	-	2	3	21	61	118	155	106	45	33	16	9	3	-	-

Vollstationäre Patienten und Patientinnen der Vorsorge- oder Rehabilitationseinrichtungen*) 2013
2 Nach Hauptdiagnose (dreistelliger ICD-Schlüssel) und Altersgruppen
Anzahl

Nr.	Pos.-Nr. der ICD-10 / Hauptdiagnose ¹⁾	Ins- gesamt ²⁾	Davon im Alter von ... bis unter ... Jahre																						
			unter 1	1 - 5	5 - 10	10 - 15	15 - 20	20 - 25	25 - 30	30 - 35	35 - 40	40 - 45	45 - 50	50 - 55	55 - 60	60 - 65	65 - 70	70 - 75	75 - 80	80 - 85	85 - 90	90 - 95	95 u. älter		
			Anzahl																						
205	C05 Bösartige Neubildung des Gaumens	180	-	-	-	-	-	-	-	1	1	4	16	40	42	29	16	20	9	1	1	-	-		
206	C06 Bösartige Neubildung sonstiger und n. n. bez. Teile des Mundes	150	-	-	-	-	-	1	-	-	1	4	10	20	31	27	16	18	12	7	1	2	-		
207	C07 Bösartige Neubildung der Parotis	178	-	-	-	-	1	2	5	4	5	10	20	21	20	14	10	27	19	16	3	1	-		
208	C08 Bösartige Neubildung sonstiger und n. n. bez. großer Speicheldrüsen	67	-	-	-	-	-	-	1	2	2	4	14	4	10	5	7	12	3	3	-	-	-		
209	C09 Bösartige Neubildung der Tonsille	609	-	-	-	-	-	-	-	1	3	12	56	88	151	104	88	55	37	10	3	1	-		
210	C10 Bösartige Neubildung des Oropharynx	903	-	-	-	-	-	-	1	1	1	19	86	183	195	183	106	82	38	4	4	-	-		
211	C11 Bösartige Neubildung des Nasopharynx	164	-	-	-	1	-	3	3	2	7	6	15	34	27	28	13	11	11	2	1	-	-		
212	C12 Bösartige Neubildung des Recessus piriformis	20	-	-	-	-	-	-	-	-	-	-	1	5	3	3	4	3	-	1	-	-	-		
213	C13 Bösartige Neubildung des Hypopharynx	634	-	-	-	-	-	-	-	1	1	17	36	97	141	134	80	83	38	4	2	-	-		
214	C14 Bösartige Neubildung sonstiger und ungenau bezeichneter Lokalisationen der Lippe, der Mundhöhle und des	39	-	-	-	-	-	-	-	-	-	-	2	8	6	5	6	7	5	-	-	-	-		
215	Bösartige Neubildungen der Verdauungsorgane (C15-C26)	31 357	-	10	3	-	2	12	34	115	240	630	1 535	2 669	3 930	4 102	3 809	5 714	4 791	2 541	1 035	177	8		
216	C15 Bösartige Neubildung des Ösophagus	1 959	-	-	-	-	-	-	1	3	7	33	130	249	363	368	274	295	176	45	13	2	-		
217	C16 Bösartige Neubildung des Magens	4 575	-	-	-	-	-	4	5	26	52	115	243	363	504	569	571	830	726	418	130	17	2		
218	C17 Bösartige Neubildung des Dünndarmes	582	-	-	-	-	-	3	-	3	6	16	40	66	87	81	61	97	79	35	8	-	-		
219	C18 Bösartige Neubildung des Kolons	11 523	-	-	-	-	1	3	11	49	79	206	410	781	1 262	1 282	1 322	2 139	1 991	1 239	624	119	5		
220	C19 Bösartige Neubildung am Rektosigmoid, Übergang	849	-	-	-	-	-	-	1	1	7	17	40	71	141	118	94	153	112	66	26	2	-		
221	C20 Bösartige Neubildung des Rektums	6 484	-	-	-	-	1	-	11	18	53	120	354	663	927	948	773	1 107	893	424	163	28	1		
222	C21 Bösartige Neubildung des Anus und des Analkanals	668	-	-	-	-	-	-	-	8	14	29	95	123	123	80	53	76	41	17	7	2	-		
223	C22 Bösartige Neubildung der Leber und der intrahepatischen Gallengänge	1 035	-	10	2	-	-	1	2	-	6	23	40	78	130	173	144	199	155	58	14	-	-		
224	C23 Bösartige Neubildung der Gallenblase	179	-	-	-	-	-	-	-	-	-	3	7	13	16	25	17	37	41	14	5	1	-		
225	C24 Bösartige Neubildung sonstiger und n. n. bez. Teile der Gallenwege	651	-	-	1	-	-	-	-	2	2	5	32	54	60	88	79	158	122	42	6	-	-		
226	C25 Bösartige Neubildung des Pankreas	2 679	-	-	-	-	-	1	3	4	8	56	123	194	293	349	409	601	430	169	35	4	-		
227	C26 Bösartige Neubildung sonstiger und ungenau bezeichneter Verdauungsorgane	173	-	-	-	-	-	-	-	1	6	7	21	14	24	21	12	22	25	14	4	2	-		
228	Bösartige Neubildungen der Atmungsorgane und sonstiger intrathorakaler Organe (C30-C39)	12 046	-	-	1	1	-	6	13	31	53	182	522	1 263	1 928	2 160	1 796	2 158	1 377	461	84	10	-		
229	C30 Bösartige Neubildung der Nasenhöhle und des Mittelohres	85	-	-	-	-	-	-	-	1	2	2	10	16	8	16	7	8	11	3	-	1	-		
230	C31 Bösartige Neubildung der Nasennebenhöhlen	135	-	-	-	-	-	-	-	3	3	10	16	25	18	16	13	12	11	6	1	1	-		
231	C32 Bösartige Neubildung des Larynx	1 323	-	-	-	-	-	-	-	3	3	21	77	175	263	270	176	166	118	42	7	2	-		
232	C33 Bösartige Neubildung der Trachea	32	-	-	-	-	-	-	-	-	-	3	1	2	3	8	6	7	2	-	-	-	-		
233	C34 Bösartige Neubildung der Bronchien und der Lunge	10 254	-	-	1	1	-	6	12	21	39	137	403	1 021	1 612	1 817	1 567	1 929	1 207	405	71	5	-		
234	C37 Bösartige Neubildung des Thymus	116	-	-	-	-	-	-	1	1	5	6	8	16	12	17	16	16	15	2	1	-	-		
235	C38 Bösartige Neubildung des Herzens, des Mediastinums und der Pleura	85	-	-	-	-	-	-	-	2	1	2	6	7	10	10	9	19	11	3	4	1	-		
236	C39 Bösartige Neubildung sonstiger und ungenau bezeichneter Lokalisationen des Atmungssystems und sonstiger	16	-	-	-	-	-	-	-	-	-	1	1	1	2	6	2	1	2	-	-	-	-		
237	Bösartige Neubildungen des Knochens und des Gelenkknorpels (C40-C41)	414	-	2	7	13	27	22	15	17	16	20	33	38	55	31	35	33	34	13	3	-	-		
238	C40 Bösartige Neubildung des Knochens und des Gelenkknorpels der Extremitäten	135	-	1	2	3	10	11	4	7	4	7	9	13	15	10	15	11	6	6	1	-	-		
239	C41 Bösartige Neubildung des Knochens und des Gelenkknorpels sonstiger und n. n. bez. Lokalisationen	279	-	1	5	10	17	11	11	10	12	13	24	25	40	21	20	22	28	7	2	-	-		
240	Melanom und sonstige bösartige Neubildungen der Haut (C43-C44)	2 493	-	-	-	-	-	7	34	49	68	154	303	329	312	309	205	312	247	109	47	8	-		
241	C43 Bösartiges Melanom der Haut	1 917	-	-	-	-	-	7	28	44	63	138	258	276	253	244	152	225	154	53	20	2	-		
242	C44 Sonstige bösartige Neubildungen der Haut	576	-	-	-	-	-	-	6	5	5	16	45	53	59	65	53	87	93	56	27	6	-		
243	Bösartige Neubildungen des mesothelialen Gewebes und des Weichteilgewebes (C45-C49)	1 551	-	3	7	12	9	12	22	15	33	71	122	157	168	210	179	260	178	72	17	4	-		
244	C45 Mesotheliom	324	-	-	-	-	-	1	1	-	4	2	6	20	23	45	51	78	70	18	3	2	-		
245	C46 Kaposi-Sarkom (Sarcoma idiopathicum multiplex haemorrhagicum)	22	-	-	-	-	-	-	1	1	1	1	4	2	2	3	4	1	1	1	-	-	-		
246	C47 Bösartige Neubildung der peripheren Nerven und des autonomen Nervensystems	35	-	-	-	1	1	-	1	1	2	2	6	5	5	4	2	1	3	1	-	-	-		
247	C48 Bösartige Neubildung des Retroperitoneums und des Peritoneums	223	-	-	-	-	-	1	2	2	2	10	12	16	22	46	31	42	20	16	1	-	-		
248	C49 Bösartige Neubildung sonstigen Bindegewebes und anderer Weichteilgewebe	947	-	3	7	11	8	10	17	11	24	56	94	114	116	112	91	138	84	36	13	2	-		
249	C50 Bösartige Neubildungen der Brustdrüse (Mamma)	45 370	-	-	-	-	-	22	129	447	966	2 474	5 306	7 666	6 688	6 447	5 022	4 788	3 574	1 277	493	66	5		
250	Bösartige Neubildungen der weiblichen Genitalorganen C51-C58	10 106	-	-	-	2	10	19	69	146	259	523	911	1 360	1 568	1 353	1 073	1 360	960	365	109	19	-		
251	C51 Bösartige Neubildung der Vulva	793	-	-	-	-	-	1	6	10	12	41	66	84	93	95	90	107	107	57	21	3	-		
252	C52 Bösartige Neubildung der Vagina	133	-	-	-	-	-	-	-	1	1	2	16	13	19	14	13	33	10	10	1	-	-		
253	C53 Bösartige Neubildung der Cervix uteri	1 771	-	-	-	-	-	1	29	81	153	214	308	269	246	168	94	100	72	25	11	-	-		
254	C54 Bösartige Neubildung des Corpus uteri	3 338	-	-	-	-	-	1	4	13	31	72	165	390	567	554	393	565	380	143	52	8	-		
255	C55 Bösartige Neubildung des Uterus, Teil n.n.bez.	227	-	-	-	-	1	-	-	1	1	7	21	35	45	29	16	26	32	11	1	1	-		

Vollstationäre Patienten und Patientinnen der Vorsorge- oder Rehabilitationseinrichtungen*) 2013
2 Nach Hauptdiagnose (dreistelliger ICD-Schlüssel) und Altersgruppen
Anzahl

Nr.	Pos.-Nr. der ICD-10 / Hauptdiagnose ¹⁾	Ins- gesamt ²⁾	Davon im Alter von ... bis unter ... Jahre																				
			unter 1	1 - 5	5 - 10	10 - 15	15 - 20	20 - 25	25 - 30	30 - 35	35 - 40	40 - 45	45 - 50	50 - 55	55 - 60	60 - 65	65 - 70	70 - 75	75 - 80	80 - 85	85 - 90	90 - 95	95 u. älter
			Anzahl																				
256	C56 Bösartige Neubildung des Ovars	3 567	-	-	-	2	9	16	28	35	55	174	325	533	561	454	431	481	328	108	20	7	-
257	C57 Bösartige Neubildung sonstiger und n. n. bez. weiblicher Genitalorgane	264	-	-	-	-	-	-	-	2	3	11	10	35	35	39	36	48	31	11	3	-	-
258	C58 Bösartige Neubildung der Plazenta	13	-	-	-	-	-	-	2	3	3	2	-	1	2	-	-	-	-	-	-	-	-
259	Bösartige Neubildungen der männlichen Genitalorgane (C60-C63)	26 833	-	-	-	-	5	77	163	166	182	237	696	1 617	3 376	5 263	5 613	6 656	2 372	326	71	12	1
260	C60 Bösartige Neubildung des Penis	130	-	-	-	-	-	-	-	1	1	1	8	15	31	9	12	27	18	5	2	-	-
261	C61 Bösartige Neubildung der Prostata	25 458	-	-	-	-	-	1	3	10	16	61	460	1 458	3 280	5 216	5 591	6 620	2 344	317	68	12	1
262	C62 Bösartige Neubildung des Hodens	1 221	-	-	-	-	5	74	157	155	164	173	228	142	62	36	9	7	6	3	-	-	-
263	C63 Bösartige Neubildung sonstiger und n. n. bez. männlicher Genitalorgane	24	-	-	-	-	-	2	3	-	1	2	-	2	3	2	1	2	4	1	1	-	-
264	Bösartige Neubildungen der Harnorgane (C64-C68)	14 976	-	9	12	1	3	7	15	40	102	244	646	1 252	1 791	2 083	1 920	2 954	2 452	1 129	280	32	4
265	C64 Bösartige Neubildung der Niere, ausgenommen Nierenbecken	7 319	-	9	12	1	3	3	12	31	72	159	415	731	924	1 058	883	1 340	1 096	463	100	7	-
266	C65 Bösartige Neubildung des Nierenbeckens	789	-	-	-	-	-	-	1	-	3	7	23	39	57	84	96	173	172	85	44	4	1
267	C66 Bösartige Neubildung des Ureters	446	-	-	-	-	-	1	-	1	2	3	13	22	34	49	55	94	98	52	18	4	-
268	C67 Bösartige Neubildung der Harnblase	6 180	-	-	-	-	-	-	2	7	24	73	192	445	754	858	862	1 301	1 037	493	113	17	2
269	C68 Bösartige Neubildung sonstiger und n. n. bez. Harnorgane	242	-	-	-	-	-	3	-	1	1	2	3	15	22	34	24	46	49	36	5	-	1
270	Bösartige Neubildungen des Auges, des Gehirns und sonstiger Teile des Zentralnervensystems (C69-C72)	3 150	-	20	50	37	28	58	79	142	164	245	338	431	343	371	319	279	160	66	19	1	-
271	C69 Bösartige Neubildung des Auges und der Augenanhangsgebilde	159	-	4	3	2	-	-	3	1	5	8	18	21	31	20	15	13	8	4	3	-	-
272	C70 Bösartige Neubildung der Meningen	48	-	-	-	1	1	-	-	2	-	2	5	4	-	9	8	7	5	4	-	-	-
273	C71 Bösartige Neubildung des Gehirns	2 811	-	16	45	34	27	52	70	130	151	223	301	383	299	327	289	249	142	56	16	1	-
274	C72 Bösartige Neubildung des Rückenmarks, der Hirnnerven und anderer Teile des Zentralnervensystems	132	-	-	2	-	-	6	6	9	8	12	14	23	13	15	7	10	5	2	-	-	-
275	Bösartige Neubildungen der Schilddrüse und sonstiger endokriner Drüsen (C73-C75)	1 633	-	7	6	4	10	16	49	70	99	158	219	257	239	166	103	116	70	36	8	-	-
276	C73 Bösartige Neubildung der Schilddrüse	1 364	-	-	1	2	10	15	47	68	92	142	192	215	202	125	80	87	54	27	5	-	-
277	C74 Bösartige Neubildung der Nebenniere	95	-	7	5	1	-	-	1	-	5	6	16	18	10	5	5	6	3	2	-	-	-
278	C75 Bösartige Neubildung sonstiger endokriner Drüsen und verwandter Strukturen	174	-	-	-	1	-	1	1	2	2	10	11	24	27	36	18	24	10	6	1	-	-
279	Bösartige Neubildungen ungenau bezeichneter, sekundärer und n. n. bez. Lokalisationen (C76-C80)	3 219	-	2	-	2	6	2	11	21	46	80	230	392	457	447	450	504	378	135	47	9	-
280	C76 Bösartige Neubildung sonstiger und ungenau bezeichneter Lokalisationen	150	-	-	-	-	1	-	1	2	-	6	10	19	21	21	21	27	10	9	1	1	-
281	C77 Sekundäre und n. n. bez. bösartige Neubildung der Lymphknoten	326	-	-	-	-	-	1	1	1	5	10	26	63	53	38	43	37	30	12	5	1	-
282	C78 Sekundäre bösartige Neubildung der Atmungs- und Verdauungsorgane	819	-	-	-	-	1	-	2	9	10	19	50	70	99	117	116	151	124	38	13	-	-
283	C79 Sekundäre bösartige Neubildung an sonstigen und n. n. bez. Lokalisationen	1 212	-	-	-	1	2	-	3	5	25	28	93	152	167	157	186	195	142	38	15	3	-
284	C80 Bösartige Neubildung ohne Angabe der Lokalisation	712	-	2	-	1	2	1	4	4	6	17	51	88	117	114	84	94	72	38	13	4	-
285	Bösartige Neubildungen des lymphatischen, blutbildenden und verwandten Gewebes, als primär festgestellt oder	9 643	1	60	76	48	69	175	229	276	295	484	797	1 214	1 340	1 279	987	1 183	773	270	74	13	-
286	C81 Hodgkin-Lymphom (Lymphogranulomatose)	1 136	-	-	5	6	25	102	114	133	98	117	123	102	95	70	49	50	33	10	3	1	-
287	C82 Follikuläres Lymphom	1 018	-	-	-	1	-	5	9	9	22	61	93	167	156	167	109	134	54	25	6	-	-
288	C83 Nicht follikuläres Lymphom	1 853	-	3	3	5	6	11	32	35	41	85	149	211	257	226	204	265	223	70	24	3	-
289	C84 Reifzellige T/NK-Zell-Lymphome	213	-	-	4	-	-	5	5	7	5	11	22	27	33	29	19	19	19	4	3	1	-
290	C85 Sonstige und n. n. bez. Typen des Non-Hodgkin-Lymphoms	1 518	-	-	1	-	5	9	22	17	47	62	103	201	196	203	148	240	170	73	16	5	-
291	C86 Weitere spezifizierte T/NK-Zell-Lymphome	42	-	-	-	-	-	-	1	-	1	3	7	7	2	4	7	6	2	1	1	-	-
292	C88 Bösartige immunproliferative Krankheiten	147	-	-	-	-	-	-	2	2	2	4	15	19	25	21	10	26	16	3	2	-	-
293	C90 Plasmozytom und bösartige Plasmazellen-Neubildungen	1 363	-	-	-	-	-	-	1	6	12	31	91	156	213	257	214	207	125	41	9	-	-
294	C91 Lymphatische Leukämie	1 142	-	48	56	27	23	21	12	22	25	40	71	124	161	157	116	129	83	20	6	1	-
295	C92 Myeloische Leukämie	985	1	6	2	5	8	19	28	39	39	60	104	169	167	118	89	83	35	10	3	-	-
296	C93 Monozytenleukämie	28	-	1	-	-	-	1	-	-	-	1	1	6	4	4	2	3	2	3	-	-	-
297	C94 Sonstige Leukämien näher bezeichneten Zelltyps	28	-	-	1	1	1	-	-	1	-	1	4	5	5	4	3	-	2	-	-	-	-
298	C95 Leukämie n. n. bez. Zelltyps	50	-	-	3	2	-	1	1	1	1	-	5	3	10	4	5	9	3	2	-	-	-
299	C96 Sonstige und n. n. bez. bösartige Neubildungen des lymphatischen, blutbildenden und verwandten Gewebes	120	-	2	1	1	1	1	2	4	2	8	9	17	16	15	12	12	6	8	1	2	-
300	C97! Bösartige Neubildungen als Primärtumoren an mehreren Lokalisationen	-	-	-	-	-	-	-	-	-	-	-	-	-	-	-	-	-	-	-	-	-	-
301	In-situ-Neubildungen (D00-D09)	2 592	-	-	-	-	1	2	6	14	28	86	214	587	494	459	295	215	128	49	9	5	-
302	D00 Carcinoma in situ der Mundhöhle, des Ösophagus und des Magens	13	-	-	-	-	-	-	-	-	-	-	-	2	2	1	-	3	2	2	-	1	-
303	D01 Carcinoma in situ sonstiger und n. n. bez. Verdauungsorgane	79	-	-	-	-	-	-	-	-	1	2	5	4	9	10	10	11	12	9	3	3	-
304	D02 Carcinoma in situ des Mittelohres und des Atmungssystems	26	-	-	-	-	-	1	-	-	-	1	1	1	4	6	6	-	3	3	-	-	-
305	D03 Melanoma in situ	16	-	-	-	-	-	-	-	-	-	1	-	5	1	6	1	2	-	-	-	-	-
306	D04 Carcinoma in situ der Haut	9	-	-	-	-	-	-	1	-	-	-	3	-	1	1	-	1	-	1	1	-	-

Vollstationäre Patienten und Patientinnen der Vorsorge- oder Rehabilitationseinrichtungen*) 2013
2 Nach Hauptdiagnose (dreistelliger ICD-Schlüssel) und Altersgruppen
Anzahl

Lfd. Nr.	Pos.-Nr. der ICD-10 / Hauptdiagnose ¹⁾	Ins- gesamt ²⁾	Davon im Alter von ... bis unter ... Jahre																				
			unter 1	1 - 5	5 - 10	10 - 15	15 - 20	20 - 25	25 - 30	30 - 35	35 - 40	40 - 45	45 - 50	50 - 55	55 - 60	60 - 65	65 - 70	70 - 75	75 - 80	80 - 85	85 - 90	90 - 95	95 u. älter
			Anzahl																				
307	D05 Carcinoma in situ der Brustdrüse (Mamma)	2 338	-	-	-	-	-	1	3	11	25	73	191	560	461	422	269	187	102	27	5	1	-
308	D06 Carcinoma in situ der Cervix uteri	36	-	-	-	-	-	-	1	-	2	6	10	6	4	5	2	-	-	-	-	-	-
309	D07 Carcinoma in situ sonstiger und n. n. bez. Genitalorgane	42	-	-	-	-	1	-	1	-	-	1	2	7	9	3	4	6	6	2	-	-	-
310	D09 Carcinoma in situ sonstiger und n. n. bez. Lokalisationen	33	-	-	-	-	-	-	-	3	-	2	2	2	3	5	3	5	3	5	-	-	-
311	Gutartige Neubildungen (D10-D36)	6 922	1	11	15	22	23	87	125	160	226	465	824	932	924	854	563	751	596	259	75	9	-
312	D10 Gutartige Neubildung des Mundes und des Pharynx	1	-	-	-	-	-	-	-	-	-	-	-	-	-	1	-	-	-	-	-	-	-
313	D11 Gutartige Neubildung der großen Speicheldrüsen	6	-	-	-	-	-	-	-	-	-	1	-	1	2	1	-	-	-	-	1	-	-
314	D12 Gutartige Neubildung des Kolons, des Rektums, des Analkanals und des Anus	297	-	-	-	-	2	8	12	9	5	10	16	28	43	40	29	37	29	22	6	1	-
315	D13 Gutartige Neubildung sonstiger und ungenau bezeichneter Teile des Verdauungssystems	316	-	-	-	-	-	2	9	5	13	10	23	27	39	38	33	53	51	10	3	-	-
316	D14 Gutartige Neubildung des Mittelohres und des Atmungssystems	108	-	-	-	-	-	-	-	3	3	7	15	16	18	19	7	10	7	2	-	1	-
317	D15 Gutartige Neubildung sonstiger und n. n. bez. intrathorakaler Organe	170	-	-	-	-	-	1	4	1	2	13	20	23	20	24	14	23	18	7	-	-	-
318	D16 Gutartige Neubildung des Knochens und des Gelenkknorpels	74	-	-	1	-	-	3	1	2	2	8	14	9	14	6	2	6	3	1	1	1	-
319	D17 Gutartige Neubildung des Fettgewebes	67	-	-	-	1	-	-	1	-	2	4	10	6	14	7	10	4	8	-	-	-	-
320	D18 Hämangiom und Lymphangiom	399	1	6	7	5	5	18	19	15	21	46	50	57	58	32	23	20	10	5	1	-	-
321	D19 Gutartige Neubildung des mesothelialen Gewebes	8	-	-	-	-	-	-	-	-	-	1	1	-	-	2	1	2	1	-	-	-	-
322	D20 Gutartige Neubildung des Weichteilgewebes des Retroperitoneums und des Peritoneums	1	-	-	-	-	-	-	-	-	-	-	-	-	1	-	-	-	-	-	-	-	-
323	D21 Sonstige gutartige Neubildungen des Bindegewebes und anderer Weichteilgewebe	59	-	-	-	2	1	1	1	3	1	4	6	6	6	11	5	5	5	2	-	-	-
324	D22 Melanozytennävus	5	-	1	1	-	-	-	-	-	-	1	1	1	-	-	-	-	-	-	-	-	-
325	D23 Sonstige gutartige Neubildungen der Haut	14	-	-	-	-	-	-	-	1	-	2	3	1	3	-	-	1	1	-	2	-	-
326	D24 Gutartige Neubildung der Brustdrüse (Mamma)	12	-	-	-	-	-	2	-	-	-	3	2	1	3	-	-	-	1	-	-	-	-
327	D25 Leiomyom des Uterus	212	-	-	-	-	-	-	-	3	8	36	80	63	11	3	3	4	1	-	-	-	-
328	D26 Sonstige gutartige Neubildungen des Uterus	13	-	-	-	-	-	-	-	-	-	-	5	3	-	-	2	2	1	-	-	-	-
329	D27 Gutartige Neubildung des Ovars	66	-	-	-	-	-	2	1	2	3	2	9	18	5	12	3	5	-	4	-	-	-
330	D28 Gutartige Neubildung sonstiger und n. n. bez. weiblicher Genitalorgane	1	-	-	-	-	-	-	-	-	-	-	1	-	-	-	-	-	-	-	-	-	-
331	D29 Gutartige Neubildung der männlichen Genitalorgane	14	-	-	-	-	-	-	1	-	-	-	1	-	3	2	1	3	1	2	-	-	-
332	D30 Gutartige Neubildung der Harnorgane	197	-	-	-	-	-	1	-	-	2	14	17	18	32	29	18	30	20	15	1	-	-
333	D31 Gutartige Neubildung des Auges und der Augenanhangsgebilde	9	-	-	-	-	-	-	-	-	-	-	2	2	2	-	1	1	1	-	-	-	-
334	D32 Gutartige Neubildung der Meningen	3 034	-	-	-	-	1	15	17	45	72	172	322	368	421	404	284	383	337	143	45	5	-
335	D33 Gutartige Neubildung des Gehirns und anderer Teile des Zentralnervensystems	1 047	-	4	5	12	12	20	38	39	58	76	136	168	129	127	68	84	45	21	5	-	-
336	D34 Gutartige Neubildung der Schilddrüse	4	-	-	-	-	-	-	-	-	-	2	-	-	-	1	-	1	-	-	-	-	-
337	D35 Gutartige Neubildung sonstiger und n. n. bez. endokriner Drüsen	437	-	-	-	2	-	9	6	21	21	33	49	65	54	53	35	37	32	16	4	-	-
338	D36 Gutartige Neubildung an sonstigen und n. n. bez. Lokalisationen	351	-	-	1	-	2	7	13	11	13	23	40	50	48	39	24	40	25	8	6	1	-
339	Neubildungen unsicheren oder unbekannten Verhaltens (D37-D48)	2 257	-	6	12	20	23	31	47	72	71	116	233	280	289	260	201	284	188	83	32	9	-
340	D37 Neubildung unsicheren oder unbekannten Verhaltens der Mundhöhle und der Verdauungsorgane	465	-	1	-	-	1	2	4	7	4	16	38	54	62	62	45	82	54	24	8	1	-
341	D38 Neubildung unsicheren oder unbekannten Verhaltens des Mittelohres, der Atmungsorgane und der	108	-	-	-	-	-	-	-	1	1	6	9	15	18	22	15	11	5	4	-	1	-
342	D39 Neubildung unsicheren oder unbekannten Verhaltens der weiblichen Genitalorgane	116	-	-	-	-	-	1	5	5	8	7	22	17	17	12	3	5	5	5	3	1	-
343	D40 Neubildung unsicheren oder unbekannten Verhaltens der männlichen Genitalorgane	5	-	-	-	-	-	-	-	1	1	-	-	-	1	-	1	-	-	-	1	-	-
344	D41 Neubildung unsicheren oder unbekannten Verhaltens der Harnorgane	93	-	-	-	1	-	2	-	-	2	6	6	11	13	14	16	10	8	3	1	-	-
345	D42 Neubildung unsicheren oder unbekannten Verhaltens der Meningen	93	-	-	-	-	-	-	2	3	4	11	9	11	13	11	12	13	4	-	-	-	-
346	D43 Neubildung unsicheren oder unbekannten Verhaltens des Gehirns und des Zentralnervensystems	462	-	4	9	11	15	15	16	23	22	23	42	53	53	32	42	52	31	14	5	-	-
347	D44 Neubildung unsicheren oder unbekannten Verhaltens der endokrinen Drüsen	231	-	1	3	4	4	6	9	14	17	17	30	22	32	24	12	22	10	2	2	-	-
348	D45 Polycythaemia vera	51	-	-	-	-	-	-	1	1	-	3	4	10	13	4	3	8	2	1	1	-	-
349	D46 Myelodysplastische Syndrome	170	-	-	-	2	1	2	-	3	4	5	10	23	19	29	19	26	11	9	5	2	-
350	D47 Sonstige Neubildungen unsicheren oder unbekannten Verhaltens des lymphatischen, blutbildenden und	165	-	-	-	-	-	-	-	4	3	8	21	30	20	24	13	18	18	3	1	2	-
351	D48 Neubildung unsicheren oder unbekannten Verhaltens an sonstigen und n. n. bez. Lokalisationen	298	-	-	-	2	2	5	10	11	8	25	40	41	32	25	23	32	29	9	3	1	-
352	Krankheiten des Blutes und der blutbildenden Organe sowie bestimmte Störungen mit Beteiligung des Immunsystems	7 240	18	2 315	2 139	686	26	31	74	147	198	243	302	276	251	124	71	105	111	66	33	22	2
353	Alimentäre Anämien (D50-D53)	124	-	2	3	2	-	2	6	8	13	14	11	3	9	5	6	16	11	7	5	1	-
354	D50 Eisenmangelanämie	97	-	2	2	2	-	2	6	7	11	12	8	2	7	3	4	15	6	5	2	1	-
355	D51 Vitamin-B12-Mangelanämie	17	-	-	-	-	-	-	-	1	1	2	2	1	2	-	2	-	3	2	1	-	-
356	D52 Folsäure-Mangelanämie	5	-	-	-	-	-	-	-	-	1	-	1	-	-	2	-	-	-	-	1	-	-
357	D53 Sonstige alimentäre Anämien	5	-	-	1	-	-	-	-	-	-	-	-	-	-	-	-	1	2	-	1	-	-

Vollstationäre Patienten und Patientinnen der Vorsorge- oder Rehabilitationseinrichtungen*) 2013
2 Nach Hauptdiagnose (dreistelliger ICD-Schlüssel) und Altersgruppen
Anzahl

Lfd. Nr.	Pos.-Nr. der ICD-10 / Hauptdiagnose ¹⁾	Ins- gesamt ²⁾	Davon im Alter von ... bis unter ... Jahre																				
			unter 1	1 - 5	5 - 10	10 - 15	15 - 20	20 - 25	25 - 30	30 - 35	35 - 40	40 - 45	45 - 50	50 - 55	55 - 60	60 - 65	65 - 70	70 - 75	75 - 80	80 - 85	85 - 90	90 - 95	95 u. älter
			Anzahl																				
358	Hämolytische Anämien (D55-D59)	71	-	3	6	6	5	-	2	3	4	8	5	7	6	6	1	4	2	3	-	-	-
359	D55 Anämie durch Enzymdefekte	5	-	1	1	-	-	-	-	1	-	1	-	-	1	-	-	-	-	-	-	-	-
360	D56 Thalassämie	9	-	-	1	1	3	-	-	1	-	2	-	-	-	-	-	-	1	-	-	-	-
361	D57 Sichelzellenkrankheiten	12	-	1	3	2	1	-	1	-	1	1	1	1	-	-	-	-	-	-	-	-	-
362	D58 Sonstige hereditäre hämolytische Anämien	9	-	-	1	2	-	-	-	-	1	-	1	1	1	-	-	1	1	-	-	-	-
363	D59 Erworbene hämolytische Anämien	36	-	1	-	1	1	-	1	1	2	4	3	5	4	6	1	3	-	3	-	-	-
364	Aplastische und sonstige Anämien (D60-D64)	195	-	1	2	7	2	3	2	3	3	3	9	12	10	9	10	19	41	28	13	16	2
365	D60 Erworbene isolierte aplastische Anämie (Erythroblastopenie) (pure red cell aplasia)	8	-	-	-	-	-	-	-	-	-	-	1	1	1	-	1	1	2	1	-	-	-
366	D61 Sonstige aplastische Anämien	48	-	1	2	5	2	3	1	2	-	1	1	6	6	2	-	4	7	5	-	-	-
367	D62 Akute Blutungsanämie	50	-	-	-	-	-	-	1	-	1	-	2	-	1	2	3	6	13	8	5	7	1
368	D63 Anämie bei chronischen, anderenorts klassifizierten Krankheiten	-	-	-	-	-	-	-	-	-	-	-	-	-	-	-	-	-	-	-	-	-	-
369	D64 Sonstige Anämien	89	-	-	-	2	-	-	-	1	2	2	5	5	2	5	6	8	19	14	8	9	1
370	Koagulopathien, Purpura und sonstige hämorrhagische Diathesen (D65-D69)	193	-	9	18	7	3	2	-	7	6	12	18	20	17	10	5	11	20	12	13	3	-
371	D65 Disseminierte intravasale Gerinnung (Defibrinationssyndrom)	1	-	-	-	-	-	1	-	-	-	-	-	-	-	-	-	-	-	-	-	-	-
372	D66 Hereditärer Faktor-VIII-Mangel	16	-	2	2	2	-	-	-	-	1	-	2	7	-	-	-	-	-	-	-	-	-
373	D67 Hereditärer Faktor-IX-Mangel	2	-	-	-	-	-	-	-	-	-	-	1	1	-	-	-	-	-	-	-	-	-
374	D68 Sonstige Koagulopathien	96	-	3	8	2	3	1	-	1	1	8	5	8	8	5	2	9	14	7	9	2	-
375	D69 Purpura und sonstige hämorrhagische Diathesen	78	-	4	8	3	-	-	-	6	4	4	10	4	9	5	3	2	6	5	4	1	-
376	Sonstige Krankheiten des Blutes und der blutbildenden Organe (D70-D77)	118	-	5	3	2	2	4	2	3	4	4	14	15	16	11	7	9	9	7	1	-	-
377	D70 Agranulozytose	21	-	3	1	1	1	-	-	-	1	1	1	1	2	3	-	1	5	-	-	-	-
378	D71 Funktionelle Störungen der neutrophilen Granulozyten	6	-	1	-	-	-	1	-	-	-	1	1	1	-	1	-	-	-	-	-	-	-
379	D72 Sonstige Krankheiten der Leukozyten	9	-	-	-	1	-	-	-	-	-	-	1	1	-	-	1	-	1	3	1	-	-
380	D73 Krankheiten der Milz	32	-	-	-	-	-	2	-	2	2	1	3	4	2	3	3	5	3	2	-	-	-
381	D74 Methämoglobinämie	-	-	-	-	-	-	-	-	-	-	-	-	-	-	-	-	-	-	-	-	-	-
382	D75 Sonstige Krankheiten des Blutes und der blutbildenden Organe	34	-	-	1	-	1	1	-	1	1	1	6	8	6	3	1	2	-	2	-	-	-
383	D76 Bestimmte Krankheiten mit Beteiligung des lymphoretikulären Gewebes und des retikuloendothelialen Systems	16	-	1	1	-	-	-	2	-	-	-	2	-	6	1	2	1	-	-	-	-	-
384	D77* Sonstige Krankheiten des Blutes und der blutbildenden Organe bei andernorts klassifizierten Krankheiten	-	-	-	-	-	-	-	-	-	-	-	-	-	-	-	-	-	-	-	-	-	-
385	Bestimmte Störungen mit Beteiligung des Immunsystems (D80-D90)	6 539	18	2 295	2 107	662	14	20	62	123	168	202	245	219	193	83	42	46	28	9	1	2	-
386	D80 Immundefekt mit vorherrschendem Antikörpermangel	4 946	18	2 109	1 945	617	9	4	21	60	75	40	36	4	4	1	-	2	-	-	-	1	-
387	D81 Kombinierte Immundefekte	14	-	1	1	-	2	1	-	-	-	-	-	-	1	-	-	3	2	2	1	-	-
388	D82 Immundefekt in Verbindung mit anderen schweren Defekten	31	-	3	15	2	-	2	-	-	2	1	3	-	-	1	-	2	-	-	-	-	-
389	D83 Variabler Immundefekt (common variable immunodeficiency)	8	-	-	-	-	-	1	-	-	2	1	1	-	2	1	-	-	-	-	-	-	-
390	D84 Sonstige Immundefekte	107	-	28	30	9	1	1	3	4	3	2	3	3	3	6	3	2	4	1	-	1	-
391	D86 Sarkoidose	1 003	-	-	-	-	1	8	31	47	72	134	190	198	161	67	34	35	20	5	-	-	-
392	D89 Sonstige Störungen mit Beteiligung des Immunsystems, a.n.k.	348	-	154	116	34	-	-	2	4	9	11	4	3	5	2	-	2	2	-	-	-	-
393	D90 Immunkompromittierung nach Bestrahlung, Chemotherapie und sonstigen immunsuppressiven Maßnahmen	82	-	-	-	-	1	3	5	8	5	13	8	11	17	5	5	-	-	1	-	-	-
394	Endokrine, Ernährungs- und Stoffwechselkrankheiten (E00-E90)	38 499	1	367	2 137	5 186	1 974	709	1 020	1 440	1 783	2 653	3 655	4 821	4 920	3 362	1 434	1 446	971	402	190	25	3
395	Krankheiten der Schilddrüse (E00-E07)	562	1	2	16	35	4	4	23	63	66	79	57	47	41	30	22	28	21	14	9	-	-
396	E00 Angeborenes Jodmangelsyndrom	1	-	-	-	-	-	-	-	-	-	-	-	-	1	-	-	-	-	-	-	-	-
397	E01 Jodmangelbedingte Schilddrüsenerkrankungen und verwandte Zustände	5	-	-	-	-	-	-	1	-	-	-	1	1	-	-	1	1	-	-	-	-	-
398	E02 Subklinische Jodmangel-Hypothyreose	2	-	-	2	-	-	-	-	-	-	-	-	-	-	-	-	-	-	-	-	-	-
399	E03 Sonstige Hypothyreose	186	1	1	11	18	2	1	5	22	24	27	11	12	11	10	5	8	6	5	6	-	-
400	E04 Sonstige nichttoxische Struma	87	-	-	-	4	-	-	3	9	10	11	14	6	5	5	6	3	7	3	1	-	-
401	E05 Hyperthyreose (Thyreotoxikose)	125	-	-	1	4	-	1	6	6	10	13	15	15	15	11	4	11	7	4	2	-	-
402	E06 Thyreoiditis	137	-	1	1	9	2	2	9	22	20	23	13	12	8	3	5	4	1	2	-	-	-
403	E07 Sonstige Krankheiten der Schilddrüse	19	-	-	1	-	-	-	-	3	2	5	3	1	1	1	1	1	-	-	-	-	-
404	Diabetes mellitus (E10-E14)	16 198	-	65	274	340	193	171	277	351	519	1 007	1 816	2 754	3 168	2 274	950	1 010	681	247	92	7	2
405	E10 Primär insulinabhängiger Diabetes mellitus (Typ-1-Diabetes)	3 752	-	63	270	324	173	133	182	214	239	348	464	501	428	217	65	75	35	17	4	-	-
406	E11 Nicht primär insulinabhängiger Diabetes mellitus (Typ-2-Diabetes)	11 576	-	1	-	11	20	33	86	120	258	612	1 267	2 131	2 568	1 949	806	852	580	198	76	6	2
407	E12 Diabetes mellitus in Verbindung mit Fehl- oder Mangelernährung (Malnutrition)	13	-	-	-	-	-	-	-	-	1	1	1	2	2	2	1	1	1	1	-	-	-
408	E13 Sonstiger näher bezeichneter Diabetes mellitus	267	-	1	-	-	-	3	3	10	11	24	43	55	61	19	17	13	6	-	1	-	-

Vollstationäre Patienten und Patientinnen der Vorsorge- oder Rehabilitationseinrichtungen*) 2013
2 Nach Hauptdiagnose (dreistelliger ICD-Schlüssel) und Altersgruppen
Anzahl

Lfd. Nr.	Pos.-Nr. der ICD-10 / Hauptdiagnose ¹⁾	Ins- gesamt ²⁾	Davon im Alter von ... bis unter ... Jahre																				
			unter 1	1 - 5	5 - 10	10 - 15	15 - 20	20 - 25	25 - 30	30 - 35	35 - 40	40 - 45	45 - 50	50 - 55	55 - 60	60 - 65	65 - 70	70 - 75	75 - 80	80 - 85	85 - 90	90 - 95	95 u. älter
			Anzahl																				
409	E14 N. n. bez. Diabetes mellitus	590	-	-	4	5	-	2	6	7	10	22	41	65	109	87	61	69	59	31	11	1	-
410	Sonstige Störungen der Blutglukose-Regulation und der inneren Sekretion des Pankreas (E15-E16)	30	-	-	1	-	1	1	2	1	-	4	4	1	3	-	2	-	5	4	1	-	-
411	E15 Hypoglykämisches Koma, nichtdiabetisch	2	-	-	-	-	-	-	-	-	-	-	1	-	1	-	-	-	-	-	-	-	-
412	E16 Sonstige Störungen der inneren Sekretion des Pankreas	28	-	-	1	-	1	1	2	1	-	4	3	1	2	-	2	-	5	4	1	-	-
413	Krankheiten sonstiger endokriner Drüsen (E20-E35)	330	-	11	38	43	6	6	8	8	19	20	44	34	22	16	17	15	13	8	2	-	-
414	E20 Hypoparathyreoidismus	8	-	1	-	1	1	-	-	-	1	2	1	-	-	-	1	-	-	-	-	-	-
415	E21 Hyperparathyreoidismus und sonstige Krankheiten der Nebenschilddrüse	18	-	-	-	-	-	-	-	-	-	1	3	5	-	2	2	2	-	3	-	-	-
416	E22 Überfunktion der Hypophyse	19	-	-	-	3	-	1	-	-	1	1	4	1	-	2	1	1	2	-	2	-	-
417	E23 Unterfunktion und andere Störungen der Hypophyse	52	-	2	7	3	1	2	-	2	3	2	8	4	3	3	2	3	5	2	-	-	-
418	E24 Cushing-Syndrom	22	-	-	-	1	-	2	5	1	3	3	2	1	2	1	-	1	-	-	-	-	-
419	E25 Adrenogenitale Störungen	13	-	1	1	-	-	-	-	1	1	1	1	4	-	-	2	1	-	-	-	-	-
420	E26 Hyperaldosteronismus	13	-	-	-	-	-	-	-	-	-	-	5	1	4	2	-	-	1	-	-	-	-
421	E27 Sonstige Krankheiten der Nebenniere	39	-	-	-	-	-	1	1	2	1	3	8	10	4	3	3	1	1	1	-	-	-
422	E28 Ovarielle Dysfunktion	13	-	-	-	-	1	-	1	2	3	2	3	1	-	-	-	-	-	-	-	-	-
423	E29 Testikuläre Dysfunktion	-	-	-	-	-	-	-	-	-	-	-	-	-	-	-	-	-	-	-	-	-	-
424	E30 Pubertätsstörungen, a. n. k.	16	-	-	5	10	-	-	-	-	-	-	-	-	1	-	-	-	-	-	-	-	-
425	E31 Polyglanduläre Dysfunktion	13	-	-	-	-	-	1	-	3	1	3	1	1	1	1	2	-	-	-	-	-	-
426	E32 Krankheiten des Thymus	9	-	-	-	-	-	-	-	-	1	1	1	1	1	-	1	-	3	-	-	-	-
427	E34 Sonstige endokrine Störungen	95	-	7	25	25	3	-	-	-	2	3	5	5	6	2	3	6	1	2	-	-	-
428	E35* Störungen der endokrinen Drüsen bei anderenort klassifizierten Krankheiten	-	-	-	-	-	-	-	-	-	-	-	-	-	-	-	-	-	-	-	-	-	-
429	Mangelernährung (E40-E46)	56	-	7	11	4	-	1	-	1	-	3	5	2	4	2	5	4	1	4	2	-	-
430	E40 Kwashiorkor	2	-	-	-	-	-	-	-	-	-	-	2	-	-	-	-	-	-	-	-	-	-
431	E41 Alimentärer Marasmus	13	-	-	1	-	-	-	-	1	-	1	-	1	2	2	3	-	-	-	2	-	-
432	E42 Kwashiorkor-Marasmus	1	-	-	-	-	-	-	-	-	-	1	-	-	-	-	-	-	-	-	-	-	-
433	E43 N. n. bez. erhebliche Energie- und Eiweißmangelernährung	3	-	1	-	-	-	-	-	-	-	1	-	-	-	-	-	-	1	-	-	-	-
434	E44 Energie- und Eiweißmangelernährung mäßigen und leichten Grades	6	-	-	4	-	-	1	-	-	-	-	1	-	-	-	-	-	-	-	-	-	-
435	E45 Entwicklungsverzögerung durch Energie- und Eiweißmangelernährung	12	-	4	4	3	-	-	-	-	-	-	-	-	-	-	-	-	-	1	-	-	-
436	E46 N. n. bez. Energie- und Eiweißmangelernährung	19	-	2	2	1	-	-	-	-	-	-	2	1	2	-	2	4	-	3	-	-	-
437	Sonstige alimentäre Mangelzustände (E50-E64)	197	-	6	1	1	-	1	4	4	8	20	19	31	23	25	15	15	8	7	9	-	-
438	E50 Vitamin-A-Mangel	3	-	-	-	-	-	-	1	-	-	-	-	-	-	-	2	-	-	-	-	-	-
439	E51 Thiaminmangel (Vitamin-B1-Mangel)	91	-	-	-	-	-	1	2	6	12	11	21	12	14	2	7	3	-	-	-	-	-
440	E52 Niazinmangel (Pellagra)	-	-	-	-	-	-	-	-	-	-	-	-	-	-	-	-	-	-	-	-	-	-
441	E53 Mangel an sonstigen Vitaminen des Vitamin-B-Komplexes	65	-	-	-	-	-	2	1	2	5	6	6	9	10	7	7	2	4	4	-	-	-
442	E54 Ascorbinsäuremangel	-	-	-	-	-	-	-	-	-	-	-	-	-	-	-	-	-	-	-	-	-	-
443	E55 Vitamin-D-Mangel	9	-	1	-	-	-	-	1	-	1	-	-	1	-	1	-	1	1	2	-	-	-
444	E56 Sonstige Vitaminmangelzustände	1	-	-	-	-	-	-	-	-	-	-	1	-	-	-	-	-	-	-	-	-	-
445	E58 Alimentärer Kalziummangel	-	-	-	-	-	-	-	-	-	-	-	-	-	-	-	-	-	-	-	-	-	-
446	E59 Alimentärer Selenmangel	-	-	-	-	-	-	-	-	-	-	-	-	-	-	-	-	-	-	-	-	-	-
447	E60 Alimentärer Zinkmangel	-	-	-	-	-	-	-	-	-	-	-	-	-	-	-	-	-	-	-	-	-	-
448	E61 Mangel an sonstigen Spurenelementen	7	-	-	-	-	-	1	-	-	-	2	1	1	-	-	-	-	1	1	-	-	-
449	E63 Sonstige alimentäre Mangelzustände	15	-	5	1	1	-	-	-	-	-	-	1	-	-	-	2	1	-	1	3	-	-
450	E64 Folgen von Mangelernährung oder sonstigen alimentären Mangelzuständen	6	-	-	-	-	-	-	-	-	-	-	-	2	1	1	1	-	1	-	-	-	-
451	Adipositas und sonstige Überernährung (E65-E68)	18 212	-	174	1 615	4 600	1 680	426	611	890	1 040	1 350	1 485	1 605	1 277	757	297	236	117	39	13	-	-
452	E65 Lokalisierte Adipositas	3	-	-	-	1	-	-	-	-	-	1	-	-	-	-	1	-	-	-	-	-	-
453	E66 Adipositas	18 182	-	174	1 613	4 593	1 680	424	611	890	1 038	1 347	1 481	1 603	1 276	753	295	235	117	39	13	-	-
454	E67 Sonstige Überernährung	7	-	-	2	-	-	-	-	-	1	1	2	-	-	1	-	-	-	-	-	-	-
455	E68 Folgen der Überernährung	20	-	-	-	6	-	2	-	-	1	1	2	2	1	3	2	-	-	-	-	-	-
456	Stoffwechselstörungen (E70-E90)	2 914	-	102	181	163	90	99	95	122	131	170	225	347	382	258	126	138	125	79	62	18	1
457	E70 Störungen des Stoffwechsels aromatischer Aminosäuren	33	-	1	9	4	2	1	-	-	-	2	1	2	2	2	-	2	1	3	1	-	-
458	E71 Störungen des Stoffwechsels verzweigter Aminosäuren und des Fettsäurenstoffwechsels	14	-	-	1	2	-	-	1	-	-	1	2	2	2	1	-	-	1	-	1	-	-
459	E72 Sonstige Störungen des Aminosäurestoffwechsels	8	-	2	-	-	-	1	-	1	1	-	1	1	-	1	-	-	-	-	-	-	-

Vollstationäre Patienten und Patientinnen der Vorsorge- oder Rehabilitationseinrichtungen*) 2013
2 Nach Hauptdiagnose (dreistelliger ICD-Schlüssel) und Altersgruppen
Anzahl

Lfd. Nr.	Pos.-Nr. der ICD-10 / Hauptdiagnose ¹⁾	Ins- gesamt ²⁾	Davon im Alter von ... bis unter ... Jahre																						
			unter 1	1 - 5	5 - 10	10 - 15	15 - 20	20 - 25	25 - 30	30 - 35	35 - 40	40 - 45	45 - 50	50 - 55	55 - 60	60 - 65	65 - 70	70 - 75	75 - 80	80 - 85	85 - 90	90 - 95	95 u. älter		
			Anzahl																						
460	E73 Laktoseintoleranz	111	-	20	27	22	1	-	1	3	-	12	4	1	4	9	4	2	-	1	-	-	-		
461	E74 Sonstige Störungen des Kohlenhydratstoffwechsels	103	-	10	25	11	3	3	3	2	4	4	5	9	7	8	2	7	-	-	-	-	-		
462	E75 Störungen des Sphingolipidstoffwechsels und sonstige Störungen der Lipidspeicherung	32	-	1	-	3	5	1	1	-	-	5	1	5	4	5	1	-	-	-	-	-	-		
463	E76 Störungen des Glykosaminoglykan-Stoffwechsels	13	-	-	5	2	-	-	-	-	-	3	1	2	-	-	-	-	-	-	-	-	-		
464	E77 Störungen des Glykoproteinstoffwechsels	3	-	-	-	1	1	-	-	-	-	-	-	-	-	-	1	-	-	-	-	-	-		
465	E78 Störungen des Lipoproteinstoffwechsels und sonstige Lipidämien	588	-	-	4	9	4	6	12	17	27	34	55	67	81	68	55	67	43	25	12	2	-		
466	E79 Störungen des Purin- und Pyrimidinstoffwechsels	65	-	-	1	2	2	-	-	3	2	7	3	5	10	11	4	1	8	1	4	1	-		
467	E80 Störungen des Porphyrin- und Bilirubin-stoffwechsels	20	-	1	-	3	1	-	-	2	1	1	4	4	2	1	-	-	-	-	-	-	-		
468	E83 Störungen des Mineralstoffwechsels	65	-	3	3	-	1	2	2	2	2	5	6	12	14	3	4	4	1	1	-	-	-		
469	E84 Zystische Fibrose	636	-	55	99	92	68	76	67	69	51	24	22	10	1	-	1	1	-	-	-	-	-		
470	E85 Amyloidose	60	-	2	1	1	-	2	-	-	1	1	2	7	7	9	8	6	10	2	1	-	-		
471	E86 Volumenmangel	73	-	-	-	-	-	-	-	-	1	-	1	-	2	2	4	8	13	16	16	10	-		
472	E87 Sonstige Störungen des Wasser- und Elektrolythaushaltes sowie des Säure-Basen-Gleichgewichts	127	-	2	-	-	-	-	-	-	1	1	-	1	4	2	18	13	31	25	25	4	-		
473	E88 Sonstige Stoffwechselstörungen	925	-	5	6	9	2	7	7	20	37	68	110	213	236	135	24	23	17	5	-	-	1		
474	E89 Endokrine und Stoffwechselstörungen nach medizinischen Maßnahmen, a.n.k.	38	-	-	-	2	-	-	1	3	3	2	7	6	6	1	-	4	-	-	2	1	-		
475	E90* Ernährungs- und Stoffwechselstörungen bei andersorts klassifizierten Krankheiten	-	-	-	-	-	-	-	-	-	-	-	-	-	-	-	-	-	-	-	-	-	-		
476	Psychische und Verhaltensstörungen (F00-F99)	251 300	27	1 820	8 202	7 650	2 448	4 783	11 510	22 050	27 076	32 905	38 644	38 820	33 047	15 149	2 788	2 310	1 359	515	153	28	16		
477	Organische, einschließlich symptomatischer psychischer Störungen (F00-F09)	1 821	-	7	22	37	84	55	35	53	60	110	208	214	202	196	95	157	130	107	35	13	1		
478	F00* Demenz bei Alzheimer-Krankheit	-	-	-	-	-	-	-	-	-	-	-	-	-	-	-	-	-	-	-	-	-	-		
479	F01 Vaskuläre Demenz	105	-	-	-	-	-	-	-	2	-	-	-	3	9	13	9	18	28	15	6	2	-		
480	F02* Demenz bei anderenorts klassifizierten Krankheiten	-	-	-	-	-	-	-	-	-	-	-	-	-	-	-	-	-	-	-	-	-	-		
481	F03 Nicht näher bezeichnete Demenz	149	-	-	-	-	-	-	-	1	-	1	5	11	10	12	9	29	24	32	11	4	-		
482	F04 Organisches amnestisches Syndrom, nicht durch Alkohol oder andere psychotrope Substanzen bedingt	17	-	-	-	-	1	1	-	-	-	1	1	4	2	3	2	-	-	2	-	-	-		
483	F05 Delir, nicht durch Alkohol oder andere psychotrope Substanzen bedingt	115	-	-	-	-	-	-	-	-	-	1	1	5	2	6	9	26	24	24	10	6	1		
484	F06 Andere psychische Störungen aufgrund einer Schädigung oder Funktionsstörung des Gehirns oder einer	629	-	-	7	11	9	11	9	23	23	48	88	84	101	86	30	44	28	20	6	1	-		
485	F07 Persönlichkeits- und Verhaltensstörung aufgrund einer Krankheit, Schädigung oder Funktionsstörung des Gehirns	786	-	7	15	25	74	43	26	27	37	59	112	103	78	72	34	37	21	14	2	-	-		
486	F09 Nicht näher bezeichnete organische oder symptomatische psychische Störungen	20	-	-	-	1	-	-	-	-	-	-	1	4	-	4	2	3	5	-	-	-	-		
487	Psychische und Verhaltensstörungen durch psychotrope Substanzen (F10-F19)	20 820	-	1	1	1	137	987	1 598	2 009	1 862	2 639	3 697	3 641	2 480	1 198	347	162	51	6	3	-	-		
488	F10 Psychische und Verhaltensstörungen durch Alkohol	17 619	-	-	-	-	49	403	870	1 412	1 541	2 381	3 462	3 468	2 372	1 138	324	148	44	5	2	-	-		
489	F11 Psychische und Verhaltensstörungen durch Opioide	357	-	-	-	-	2	25	52	63	50	46	45	35	28	6	2	1	1	1	-	-	-		
490	F12 Psychische und Verhaltensstörungen durch Cannabinoide	768	-	-	-	-	38	242	202	117	58	49	33	18	8	3	-	-	-	-	-	-	-		
491	F13 Psychische und Verhaltensstörungen durch Sedativa oder Hypnotika	279	-	1	1	1	-	7	14	15	20	40	49	49	36	21	11	9	5	-	-	-	-		
492	F14 Psychische und Verhaltensstörungen durch Kokain	70	-	-	-	-	-	8	12	10	8	13	9	5	2	3	-	-	-	-	-	-	-		
493	F15 Psychische und Verhaltensstörungen durch anderer Stimulanzien, einschl. Koffein	361	-	-	-	-	13	75	121	89	32	17	9	5	-	-	-	-	-	-	-	-	-		
494	F16 Psychische und Verhaltensstörungen durch Halluzinogene	2	-	-	-	-	-	-	1	-	-	-	-	-	-	1	-	-	-	-	-	-	-		
495	F17 Psychische und Verhaltensstörungen durch Tabak	86	-	-	-	-	1	4	4	3	5	8	18	18	11	6	4	2	1	-	1	-	-		
496	F18 Psychische und Verhaltensstörungen durch flüchtige Lösungsmittel	4	-	-	-	-	-	2	-	-	1	-	-	-	-	1	-	-	-	-	-	-	-		
497	F19 Psychische und Verhaltensstörungen durch multiplen Substanzgebrauch und Konsum anderer psychotroper	1 274	-	-	-	-	34	221	322	300	147	85	72	43	23	19	6	2	-	-	-	-	-		
498	Schizophrenie, schizotype und wahnhaftige Störungen (F20-F29)	1 609	-	-	1	2	12	44	116	173	183	254	325	248	163	61	10	10	3	3	1	-	-		
499	F20 Schizophrenie	725	-	-	-	1	4	22	80	84	90	121	140	98	54	24	2	3	-	2	-	-	-		
500	F21 Schizotype Störung	40	-	-	-	-	2	2	1	4	3	7	7	7	6	1	-	-	-	-	-	-	-		
501	F22 Anhaltende wahnhaftige Störungen	88	-	-	-	-	1	2	2	3	6	7	14	27	15	7	2	1	1	-	-	-	-		
502	F23 Akute vorübergehende psychotische Störungen	118	-	-	1	1	3	4	10	20	11	16	22	11	14	1	1	-	1	1	1	-	-		
503	F24 Induzierte wahnhaftige Störung	1	-	-	-	-	-	-	-	-	-	-	-	-	-	1	-	-	-	-	-	-	-		
504	F25 Schizoaffective Störungen	618	-	-	-	-	2	14	23	60	69	103	138	104	71	24	4	5	1	-	-	-	-		
505	F28 Sonstige nichtorganische psychotische Störungen	5	-	-	-	-	-	-	-	-	1	-	2	-	1	1	-	-	-	-	-	-	-		
506	F29 Nicht näher bezeichnete nichtorganische Psychose	14	-	-	-	-	-	-	-	2	3	-	2	1	2	2	1	1	-	-	-	-	-		
507	Affektive Störungen (F30-F39)	89 905	-	22	83	210	420	1 064	2 590	4 765	6 536	10 735	16 550	19 088	17 477	7 763	1 066	860	481	135	40	9	11		
508	F30 Manische Episode	17	-	-	-	-	1	-	2	1	2	1	1	1	3	2	1	1	1	-	-	-	-		
509	F31 Bipolare affektive Störung	1 364	-	-	-	-	4	25	49	97	94	173	279	292	219	92	22	14	3	-	-	1	-		
510	F32 Depressive Episode	44 501	-	12	49	163	323	628	1 507	2 763	3 805	5 581	8 006	8 749	7 923	3 651	463	446	296	93	28	8	7		

Vollstationäre Patienten und Patientinnen der Vorsorge- oder Rehabilitationseinrichtungen*) 2013
2 Nach Hauptdiagnose (dreistelliger ICD-Schlüssel) und Altersgruppen
Anzahl

Nr.	Pos.-Nr. der ICD-10 / Hauptdiagnose ¹⁾	Ins- gesamt ²⁾	Davon im Alter von ... bis unter ... Jahre																				
			unter 1	1 - 5	5 - 10	10 - 15	15 - 20	20 - 25	25 - 30	30 - 35	35 - 40	40 - 45	45 - 50	50 - 55	55 - 60	60 - 65	65 - 70	70 - 75	75 - 80	80 - 85	85 - 90	90 - 95	95 u. älter
			Anzahl																				
511	F33 Rezidivierende depressive Störung	41 394	-	2	2	14	78	388	963	1 789	2 485	4 707	7 753	9 483	8 814	3 784	551	367	162	37	11	-	4
512	F34 Anhaltende affektive Störungen	2 491	-	1	4	6	14	23	66	114	141	265	492	553	506	223	28	31	19	4	1	-	-
513	F38 Andere affektive Störungen	62	-	-	-	1	-	-	2	1	8	6	14	8	10	11	1	-	-	-	-	-	-
514	F39 Nicht näher bezeichnete affektive Störung	76	-	7	28	26	-	-	1	-	1	2	5	2	2	-	-	1	-	1	-	-	-
515	Neurotische, Belastungs- und somatoforme Störungen (F40-F48)	115 046	11	557	1 938	2 024	799	1 828	6 161	14 058	17 577	18 102	16 572	14 557	11 965	5 638	1 198	1 063	662	256	70	6	4
516	F40 Phobische Störungen	3 150	-	-	7	22	66	139	203	279	311	458	536	494	427	167	27	8	3	3	-	-	-
517	F41 Andere Angststörungen	9 827	1	28	127	133	67	205	437	743	843	1 331	1 724	1 698	1 465	727	116	111	56	10	3	1	1
518	F42 Zwangsstörung	763	-	1	4	15	29	49	87	71	95	123	106	92	57	23	3	6	2	-	-	-	-
519	F43 Reaktionen auf schwere Belastungen und Anpassungsstörungen	37 555	1	327	1 386	1 417	463	582	1 425	2 503	3 377	4 539	5 932	6 134	5 250	2 656	567	491	323	142	36	2	2
520	F44 Dissoziative Störungen (Konversionsstörungen)	518	-	5	17	9	19	29	24	42	50	77	82	71	56	19	4	2	6	6	-	-	-
521	F45 Somatoforme Störungen	17 332	-	13	126	236	114	210	585	1 273	1 694	2 210	2 869	3 357	2 901	1 187	222	191	106	30	7	-	1
522	F48 Andere neurotische Störungen	45 901	9	183	271	192	41	614	3 400	9 147	11 207	9 364	5 323	2 711	1 809	859	259	254	166	65	24	3	-
523	Verhaltensauffälligkeiten mit körperlichen Störungen und Faktoren (F50-F59)	3 323	1	32	84	125	268	245	280	312	245	340	445	390	340	134	32	29	16	3	2	-	-
524	F50 Essstörungen	2 114	-	13	50	95	265	228	249	264	187	210	221	178	98	35	10	7	2	-	2	-	-
525	F51 Nichtorganische Schlafstörungen	364	1	18	32	17	-	2	7	17	19	48	61	47	61	22	3	5	4	-	-	-	-
526	F52 Sexuelle Funktionsstörungen, nicht verursacht durch eine organische Störung oder Krankheit	8	-	-	-	-	-	-	1	2	-	-	2	3	-	-	-	-	-	-	-	-	-
527	F53 Psychische oder Verhaltensstörungen im Wochenbett, a.n.k.	32	-	-	-	-	-	2	4	10	6	6	3	1	-	-	-	-	-	-	-	-	-
528	F54 Psychologische Faktoren oder Verhaltensfaktoren bei andersorts klassifizierten Krankheiten	787	-	1	-	7	3	12	18	18	32	75	157	160	179	76	19	17	10	3	-	-	-
529	F55 Schädlicher Gebrauch von nichtabhängigkeitserzeugenden Substanzen	9	-	-	-	-	-	1	1	1	1	1	1	-	2	1	-	-	-	-	-	-	-
530	F59 Nicht näher bezeichnete Verhaltensauffälligkeiten bei körperlichen Störungen und Faktoren	9	-	-	2	6	-	-	-	-	-	-	-	1	-	-	-	-	-	-	-	-	-
531	Persönlichkeits- und Verhaltensstörungen (F60-F69)	4 736	-	38	111	84	83	453	539	550	498	615	688	541	343	141	26	18	6	2	-	-	-
532	F60 Spezifische Persönlichkeitsstörungen	1 851	-	8	19	20	38	180	238	237	213	235	289	210	104	52	3	2	2	1	-	-	-
533	F61 Kombinierte und andere Persönlichkeitsstörungen	896	-	-	-	3	4	53	74	107	97	147	160	126	90	28	5	2	-	-	-	-	-
534	F62 Andauernde Persönlichkeitsänderungen, nicht Folge einer Schädigung oder Krankheit des Gehirns	281	-	2	3	-	1	3	3	14	8	26	59	57	55	28	10	9	2	1	-	-	-
535	F63 Abnorme Gewohnheiten und Störungen der Impulskontrolle	1 331	-	3	8	7	18	156	181	168	160	194	170	139	83	32	7	3	2	-	-	-	-
536	F64 Störungen der Geschlechtsidentität	8	-	-	-	-	1	1	2	-	1	1	-	1	1	-	-	-	-	-	-	-	-
537	F65 Störungen der Sexualpräferenz	4	-	1	-	-	-	-	1	-	-	-	-	1	1	-	-	-	-	-	-	-	-
538	F66 Psychische und Verhaltensstörungen in Verbindung mit der sexuellen Entwicklung und Orientierung	6	-	-	-	4	1	-	-	-	-	-	-	-	1	-	-	-	-	-	-	-	-
539	F68 Andere Persönlichkeits- und Verhaltensstörungen	216	-	7	9	6	18	60	39	23	16	11	10	7	8	1	-	1	-	-	-	-	-
540	F69 Nicht näher bezeichnete Persönlichkeits- und Verhaltensstörungen	143	-	17	72	44	2	-	1	1	3	1	-	-	-	-	1	1	-	-	-	-	-
541	Intelligenzstörung (F70-F79)	181	1	5	40	54	15	7	16	6	10	6	5	6	6	-	1	1	-	2	-	-	-
542	F70 Leichte Intelligenzminderung	75	-	-	20	21	9	4	10	1	3	2	3	1	1	-	-	-	-	-	-	-	-
543	F71 Mittelgradige Intelligenzminderung	18	-	1	2	5	-	1	1	2	1	2	-	1	1	-	-	1	-	-	-	-	-
544	F72 Schwere Intelligenzminderung	11	-	-	1	2	-	1	2	-	2	1	1	-	-	-	-	-	-	1	-	-	-
545	F73 Schwerste Intelligenzminderung	8	-	-	-	-	2	1	-	-	2	-	-	-	1	2	-	-	-	-	-	-	-
546	F74 Dissoziierte Intelligenz	2	1	-	1	-	-	-	-	-	-	-	-	-	-	-	-	-	-	-	-	-	-
547	F78 Andere Intelligenzminderung	4	-	1	-	1	-	-	-	1	-	1	-	-	-	-	-	-	-	-	-	-	-
548	F79 Nicht näher bezeichnete Intelligenzminderung	63	-	3	16	25	4	-	3	2	2	-	1	3	2	-	1	-	-	1	-	-	-
549	Entwicklungsstörungen (F80-F89)	3 271	11	722	1 723	623	92	17	13	8	7	4	14	16	13	2	5	1	-	-	-	-	-
550	F80 Umschriebene Entwicklungsstörungen des Sprechens und der Sprache	819	-	207	519	84	5	1	-	1	1	-	-	-	-	-	1	-	-	-	-	-	-
551	F81 Umschriebene Entwicklungsstörungen schulischer Fertigkeiten	373	-	13	165	175	13	1	1	-	1	-	1	2	1	-	-	-	-	-	-	-	-
552	F82 Umschriebene Entwicklungsstörung der motorischen Funktionen	468	-	130	248	68	9	-	-	-	-	1	3	1	3	-	4	1	-	-	-	-	-
553	F83 Kombinierte umschriebene Entwicklungsstörungen	718	10	198	340	87	41	5	7	3	2	1	7	9	7	1	-	-	-	-	-	-	-
554	F84 Tiefgreifende Entwicklungsstörungen	372	-	34	159	126	21	8	5	4	3	2	3	4	2	1	-	-	-	-	-	-	-
555	F88 Andere Entwicklungsstörungen	26	-	5	15	5	-	1	-	-	-	-	-	-	-	-	-	-	-	-	-	-	-
556	F89 Nicht näher bezeichnete Entwicklungsstörung	495	1	135	277	78	3	1	-	-	-	-	-	-	-	-	-	-	-	-	-	-	-
557	Verhaltens- und emotionale Störungen mit Beginn in der Kindheit und Jugend (F90-F98)	9 940	3	435	4 196	4 478	534	40	27	46	33	52	45	29	13	6	1	1	1	-	-	-	-
558	F90 Hyperkinetische Störungen	5 100	-	61	1 985	2 614	222	18	21	34	27	46	35	25	9	2	-	-	1	-	-	-	-
559	F91 Störungen des Sozialverhaltens	733	1	80	331	268	38	1	1	4	2	1	1	2	-	2	-	1	-	-	-	-	-
560	F92 Kombinierte Störung des Sozialverhaltens und der Emotionen	428	-	17	145	201	52	7	3	1	-	-	1	-	1	-	-	-	-	-	-	-	-
561	F93 Emotionale Störungen des Kindesalters	1 882	2	173	803	756	142	1	1	1	2	-	-	-	1	-	-	-	-	-	-	-	-

Vollstationäre Patienten und Patientinnen der Vorsorge- oder Rehabilitationseinrichtungen*) 2013
2 Nach Hauptdiagnose (dreistelliger ICD-Schlüssel) und Altersgruppen
Anzahl

Nr.	Pos.-Nr. der ICD-10 / Hauptdiagnose ¹⁾	Ins- gesamt ²⁾	Davon im Alter von ... bis unter ... Jahre																				
			unter 1	1 - 5	5 - 10	10 - 15	15 - 20	20 - 25	25 - 30	30 - 35	35 - 40	40 - 45	45 - 50	50 - 55	55 - 60	60 - 65	65 - 70	70 - 75	75 - 80	80 - 85	85 - 90	90 - 95	95 u. älter
			Anzahl																				
562	F94 Störungen sozialer Funktionen mit Beginn in der Kindheit und Jugend	146	-	15	78	43	7	2	-	1	-	-	-	-	-	-	-	-	-	-	-	-	-
563	F95 Ticstörungen	93	-	2	42	31	4	3	-	-	1	2	2	2	2	-	-	-	-	-	-	-	-
564	F98 Andere Verhaltens- und emotionale Störungen mit Beginn in der Kindheit und Jugend	1 558	-	87	812	565	69	8	1	5	1	3	6	-	-	1	-	-	-	-	-	-	-
565	F99 Psychische Störung ohne nähere Angabe	648	-	1	3	12	4	43	135	70	65	48	95	90	45	10	7	8	9	1	2	-	-
566	Krankheiten des Nervensystems (G00-G99)	48 354	21	406	821	895	622	767	1 232	1 937	2 309	3 619	5 370	5 892	5 564	4 601	3 451	4 613	3 731	1 739	637	119	8
567	Entzündliche Krankheiten des Zentralnervensystems (G00-G09)	2 077	1	11	19	19	33	67	56	104	102	157	212	238	252	218	172	187	159	46	22	2	-
568	G00 Bakterielle Meningitis, anderenorts nicht klassifiziert	222	1	-	2	-	1	-	4	9	9	18	19	20	37	24	20	24	25	6	3	-	-
569	G01* Meningitis bei anderenorts klassifizierten bakteriellen Krankheiten	-	-	-	-	-	-	-	-	-	-	-	-	-	-	-	-	-	-	-	-	-	-
570	G02* Meningitis bei sonstigen anderenorts klassifizierten infektiösen und parasitären Krankheiten	-	-	-	-	-	-	-	-	-	-	-	-	-	-	-	-	-	-	-	-	-	-
571	G03 Meningitis durch sonstige und nicht näher bezeichnete Ursachen	154	-	3	-	3	-	2	4	9	15	11	18	19	20	11	11	9	14	4	1	-	-
572	G04 Enzephalitis, Myelitis und Enzephalomyelitis	1 103	-	7	17	16	25	42	31	61	55	79	122	141	122	105	78	94	72	20	14	2	-
573	G05* Enzephalitis, Myelitis und Enzephalomyelitis bei andernorts klassifizierten Krankheiten	-	-	-	-	-	-	-	-	-	-	-	-	-	-	-	-	-	-	-	-	-	-
574	G06 Intrakranielle und intraspinale Abszesse und Granulome	420	-	-	-	-	4	11	6	13	13	26	35	44	48	64	48	49	42	13	4	-	-
575	G07* Intrakranielle und intraspinale Abszesse und Granulome bei andernorts klassifizierten Krankheiten	-	-	-	-	-	-	-	-	-	-	-	-	-	-	-	-	-	-	-	-	-	-
576	G08 Intrakranielle und intraspinale Phlebitis und Thrombophlebitis	121	-	1	-	-	3	11	9	8	8	16	11	10	13	8	11	6	3	3	-	-	-
577	G09 Folgen entzündlicher Krankheiten des Zentralnervensystems	57	-	-	-	-	-	1	2	4	2	7	7	4	12	6	4	5	3	-	-	-	-
578	Systematrophien, die vorwiegend das Zentralnervensystem betreffen (G10-G14)	1 377	-	12	17	24	22	16	20	48	61	103	170	198	173	168	120	120	78	22	5	-	-
579	G10 Chorea Huntington	90	-	-	-	1	1	-	-	-	6	11	16	19	11	13	5	4	1	2	-	-	-
580	G11 Hereditäre Ataxie	544	-	1	7	12	11	9	11	28	30	51	77	81	72	52	33	37	24	5	3	-	-
581	G12 Spinale Muskelatrophie und verwandte Syndrome	743	-	11	10	11	10	7	9	20	25	41	77	98	90	103	82	79	53	15	2	-	-
582	G13* Systematrophien, vorwiegend das Zentralnervensystem betreffend, bei andernorts klassifizierten Krankheiten	-	-	-	-	-	-	-	-	-	-	-	-	-	-	-	-	-	-	-	-	-	-
583	G14 Postpolio-Syndrom	226	-	-	-	-	-	-	-	-	4	5	4	15	48	39	41	42	26	1	1	-	-
584	Extrapyramidale Krankheiten und Bewegungsstörungen (G20-G26)	3 885	1	5	9	6	6	8	15	24	29	81	211	295	497	472	462	774	621	274	79	16	-
585	G20 Primäres Parkinson-Syndrom	3 115	-	-	-	-	-	3	2	5	13	44	141	221	391	395	393	660	544	227	63	13	-
586	G21 Sekundäres Parkinson-Syndrom	175	-	-	-	-	-	-	-	-	-	1	3	9	11	13	23	36	38	30	9	2	-
587	G22* Parkinson-Syndrom bei anderenorts klassifizierten Krankheiten	-	-	-	-	-	-	-	-	-	-	-	-	-	-	-	-	-	-	-	-	-	-
588	G23 Sonstige degenerative Krankheiten der Basalganglien	113	-	-	-	-	1	-	1	2	2	3	7	5	8	14	17	37	10	5	1	-	-
589	G24 Dystonie	231	-	3	6	4	4	4	6	14	9	19	28	40	47	23	8	12	1	2	1	-	-
590	G25 Sonstige extrapyramidale Krankheiten und Bewegungsstörungen	251	1	2	3	2	1	1	6	3	5	14	32	20	40	27	21	29	28	10	5	1	-
591	G26* Extrapyramidale Krankheiten und Bewegungsstörungen bei andernorts klassifizierten Krankheiten	-	-	-	-	-	-	-	-	-	-	-	-	-	-	-	-	-	-	-	-	-	-
592	Sonstige degenerative Krankheiten des Nervensystems (G30-G32)	585	1	4	3	4	7	4	5	5	9	10	29	44	59	54	67	97	108	54	19	2	-
593	G30 Alzheimer-Krankheit	299	-	-	-	-	-	-	-	-	-	1	-	4	20	23	44	68	77	45	15	2	-
594	G31 Sonstige degenerative Krankheiten des Nervensystems, a.n.k.	286	1	4	3	4	7	4	5	5	9	9	29	40	39	31	23	29	31	9	4	-	-
595	G32* Sonstige degenerative Krankheiten des Nervensystem bei andernorts klassifizierten Krankheiten	-	-	-	-	-	-	-	-	-	-	-	-	-	-	-	-	-	-	-	-	-	-
596	Demyelinisierende Krankheiten des Zentralnervensystems (G35-G37)	10 865	-	4	7	10	45	174	455	748	948	1 532	2 171	1 988	1 285	699	360	255	127	45	12	-	-
597	G35 Multiple Sklerose (Encephalomyelitis disseminata)	10 506	-	3	1	4	40	163	444	735	921	1 487	2 112	1 938	1 247	661	341	238	120	39	12	-	-
598	G36 Sonstige akute disseminierte Demyelinisation	102	-	-	1	1	-	1	5	2	7	12	14	16	13	9	9	9	2	1	-	-	-
599	G37 Sonstige demyelinisierende Krankheiten des Zentralnervensystems	257	-	1	5	5	5	10	6	11	20	33	45	34	25	29	10	8	5	5	-	-	-
600	Episodische und paroxysmale Krankheiten des Nervensystems (G40-G47)	6 366	5	124	304	389	118	101	192	387	430	547	678	747	642	464	217	313	341	214	115	37	1
601	G40 Epilepsie	1 607	4	53	130	106	39	54	67	74	67	98	134	175	137	116	67	101	106	43	25	11	-
602	G41 Status epilepticus	143	-	1	1	-	-	2	1	1	2	3	17	15	12	15	12	24	19	11	4	3	-
603	G43 Migräne	1 649	-	1	66	167	55	32	79	182	207	223	239	200	132	45	4	6	6	3	2	-	-
604	G44 Sonstige Kopfschmerzsyndrome	555	-	-	31	70	20	11	16	43	47	71	72	73	61	21	5	4	3	5	-	2	-
605	G45 Zerebrale transitorische Ischämie und verwandte Syndrome	1 268	-	-	1	-	-	1	3	9	13	41	86	157	177	159	77	134	167	140	82	20	1
606	G46* Zerebrale Gefäßsyndrome bei zerebrovaskulären Krankheiten (I60-I67)	-	-	-	-	-	-	-	-	-	-	-	-	-	-	-	-	-	-	-	-	-	-
607	G47 Schlafstörungen	1 144	1	69	75	46	4	1	26	78	94	111	130	127	123	108	52	44	40	12	2	1	-
608	Krankheiten von Nerven, Nervenwurzeln und Nervenplexus (G50-G59)	2 203	1	6	8	11	20	50	63	76	102	162	263	318	328	223	123	188	142	68	45	6	-
609	G50 Krankheiten des N. trigeminus (V. Hirnnerv)	237	-	-	-	-	-	4	3	4	13	16	21	36	45	31	19	21	11	7	6	-	-
610	G51 Krankheiten des N. facialis (VII. Hirnnerv)	181	-	1	2	1	2	-	3	9	10	8	26	36	27	19	5	14	10	6	1	1	-
611	G52 Krankheiten sonstiger Hirnnerven	49	-	-	-	-	-	1	3	-	1	4	1	3	5	8	2	10	4	2	4	1	-
612	G53* Krankheiten der Hirnnerven bei anderenorts klassifizierten Krankheiten	-	-	-	-	-	-	-	-	-	-	-	-	-	-	-	-	-	-	-	-	-	-

Vollstationäre Patienten und Patientinnen der Vorsorge- oder Rehabilitationseinrichtungen*) 2013
2 Nach Hauptdiagnose (dreistelliger ICD-Schlüssel) und Altersgruppen
Anzahl

Lfd. Nr.	Pos.-Nr. der ICD-10 / Hauptdiagnose ¹⁾	Ins- gesamt ²⁾	Davon im Alter von ... bis unter ... Jahre																				
			unter 1	1 - 5	5 - 10	10 - 15	15 - 20	20 - 25	25 - 30	30 - 35	35 - 40	40 - 45	45 - 50	50 - 55	55 - 60	60 - 65	65 - 70	70 - 75	75 - 80	80 - 85	85 - 90	90 - 95	95 u. älter
			Anzahl																				
613	G54 Krankheiten von Nervenwurzeln und Nervenplexus	690	1	5	6	6	8	18	22	30	29	45	88	105	85	75	43	45	44	23	10	2	-
614	G55* Kompression von Nervenwurzeln und Nervenplexus bei andernorts klassifizierten Krankheiten	-	-	-	-	-	-	-	-	-	-	-	-	-	-	-	-	-	-	-	-	-	-
615	G56 Mononeuropathien der oberen Extremität	332	-	-	-	2	6	11	9	11	18	35	46	51	68	30	8	12	12	6	6	1	-
616	G57 Mononeuropathien der unteren Extremität	631	-	-	-	2	4	15	23	21	25	47	66	77	85	54	37	81	55	21	17	1	-
617	G58 Sonstige Mononeuropathien	83	-	-	-	-	-	1	-	1	6	7	15	10	13	6	9	5	6	3	1	-	-
618	G59* Mononeuropathie bei anderenorts klassifizierten Krankheiten	-	-	-	-	-	-	-	-	-	-	-	-	-	-	-	-	-	-	-	-	-	-
619	Polyneuropathien und sonstige Krankheiten des peripheren Nervensystems (G60-G64)	9 049	-	17	23	32	37	59	94	144	203	348	673	905	1 141	1 198	961	1 377	1 115	530	158	30	4
620	G60 Hereditäre und idiopathische Neuropathie	483	-	1	7	8	9	10	12	20	19	49	62	82	57	52	24	31	22	11	7	-	-
621	G61 Polyneuritis	1 880	-	11	10	13	19	32	35	62	76	91	179	197	232	240	180	225	176	80	18	4	-
622	G62 Sonstige Polyneuropathien	6 621	-	-	1	5	8	17	46	61	108	208	425	623	845	898	750	1 118	912	433	133	26	4
623	G63* Polyneuropathie bei anderenorts klassifizierten Krankheiten	-	-	-	-	-	-	-	-	-	-	-	-	-	-	-	-	-	-	-	-	-	-
624	G64 Sonstige Krankheiten des peripheren Nervensystems	65	-	5	5	6	1	-	1	1	-	-	7	3	7	8	7	3	5	6	-	-	-
625	Krankheiten im Bereich der neuromuskulären Synapse und des Muskels (G70-G73)	2 107	1	20	42	71	73	62	72	86	90	180	219	252	239	177	140	182	124	57	18	2	-
626	G70 Myasthenia gravis und sonstige neuromuskuläre Krankheiten	430	-	-	2	4	2	2	9	10	11	26	36	36	49	47	43	54	52	32	15	-	-
627	G71 Primäre Myopathien	1 246	1	18	38	62	69	60	57	66	70	129	158	167	139	77	43	58	26	7	-	1	-
628	G72 Sonstige Myopathien	431	-	2	2	5	2	-	6	10	9	25	25	49	51	53	54	70	46	18	3	1	-
629	G73* Krankheiten im Bereich der neuromuskulären Synapse und des Muskels bei andernorts klassifizierten	-	-	-	-	-	-	-	-	-	-	-	-	-	-	-	-	-	-	-	-	-	-
630	Zerebrale Lähmung und sonstige Lähmungssyndrome (G80-G83)	5 459	5	176	358	297	236	169	173	187	198	264	382	471	459	457	366	518	428	206	90	17	2
631	G80 Infantile Zerebralparese	1 181	2	120	252	188	102	59	54	54	59	64	76	55	40	22	17	7	8	2	-	-	-
632	G81 Hemiparese und Hemiplegie	1 197	1	32	60	57	43	22	15	25	25	52	69	109	107	133	101	139	102	60	37	8	-
633	G82 Paraparese und Paraplegie, Tetraparese und Tetraplegie	2 449	2	22	44	45	83	73	88	86	95	114	184	244	230	236	195	312	247	101	39	7	2
634	G83 Sonstige Lähmungssyndrome	632	-	2	2	7	8	15	16	22	19	34	53	63	82	66	53	60	71	43	14	2	-
635	Sonstige Krankheiten des Nervensystems (G90-G99)	4 155	6	27	31	32	25	57	87	128	133	230	358	421	441	432	422	560	462	222	73	7	1
636	G90 Krankheiten des autonomen Nervensystems	117	-	-	-	-	-	-	2	-	2	4	8	10	15	16	21	19	15	4	1	-	-
637	G91 Hydrozephalus	834	2	9	4	12	5	8	12	18	25	30	39	51	55	63	92	163	149	78	19	-	-
638	G92 Toxische Enzephalopathie	36	-	-	-	-	-	-	2	2	2	3	3	1	2	6	5	5	5	-	-	-	-
639	G93 Sonstige Krankheiten des Gehirns	2 009	4	17	24	12	18	38	57	75	65	135	218	258	227	230	178	203	157	61	27	4	1
640	G94* Sonstige Krankheiten des Gehirns bei anderenorts klassifizierten Krankheiten	-	-	-	-	-	-	-	-	-	-	-	-	-	-	-	-	-	-	-	-	-	-
641	G95 Sonstige Krankheiten des Rückenmarks	950	-	-	2	6	2	6	13	30	26	52	66	70	116	97	101	151	119	69	22	2	-
642	G96 Sonstige Krankheiten des Zentralnervensystems	119	-	1	-	1	-	3	1	2	5	3	16	21	17	15	11	10	6	6	1	-	-
643	G97 Krankheiten des Nervensystems nach medizinischen Maßnahmen, a.n.k.	53	-	-	-	1	-	1	-	-	7	1	5	7	6	5	10	5	2	2	1	-	-
644	G98 Sonstige Krankheiten des Nervensystems, a.n.k.	37	-	-	1	-	-	1	-	1	1	2	3	3	3	-	4	4	9	2	2	1	-
645	G99* Sonstige Krankheiten des Nervensystems bei andernorts klassifizierten Krankheiten	-	-	-	-	-	-	-	-	-	-	-	-	-	-	-	-	-	-	-	-	-	-
646	Krankheiten des Auges und der Augenanhangsgebilde (H00-H59)	969	1	21	83	83	9	4	15	30	31	63	90	135	117	87	36	49	52	33	21	7	2
647	Affektionen des Augenlides, des Tränenapparates und der Orbita (H00-H06)	17	-	-	-	-	-	-	-	-	-	2	3	4	5	2	-	1	-	-	-	-	-
648	H00 Hordeolum und Chalazion	-	-	-	-	-	-	-	-	-	-	-	-	-	-	-	-	-	-	-	-	-	-
649	H01 Sonstige Entzündung des Augenlides	3	-	-	-	-	-	-	-	-	-	-	2	1	-	-	-	-	-	-	-	-	-
650	H02 Sonstige Affektionen des Augenlides	2	-	-	-	-	-	-	-	-	-	1	-	-	1	-	-	-	-	-	-	-	-
651	H03* Affektionen des Augenlides bei anderenorts klassifizierten Krankheiten	-	-	-	-	-	-	-	-	-	-	-	-	-	-	-	-	-	-	-	-	-	-
652	H04 Affektionen des Tränenapparates	2	-	-	-	-	-	-	-	-	-	-	-	-	-	2	-	-	-	-	-	-	-
653	H05 Affektionen der Orbita	10	-	-	-	-	-	-	-	-	-	1	1	3	4	-	-	1	-	-	-	-	-
654	H06* Affektionen des Tränenapparates und der Orbita bei andernorts klassifizierten Krankheiten	-	-	-	-	-	-	-	-	-	-	-	-	-	-	-	-	-	-	-	-	-	-
655	Affektionen der Konjunktiva (H10-H13)	186	-	5	51	62	2	-	-	9	6	6	16	11	12	3	1	-	1	-	1	-	-
656	H10 Konjunktivitis	184	-	5	51	62	2	-	-	9	6	6	15	11	11	3	1	-	1	-	1	-	-
657	H11 Sonstige Affektionen der Konjunktiva	2	-	-	-	-	-	-	-	-	-	-	1	-	1	-	-	-	-	-	-	-	-
658	H13* Affektionen der Konjunktiva bei anderenorts klassifizierten Krankheiten	-	-	-	-	-	-	-	-	-	-	-	-	-	-	-	-	-	-	-	-	-	-
659	Affektionen der Sklera, der Hornhaut, der Iris und des Ziliarkörpers (H15-H22)	116	-	-	2	2	1	1	2	4	5	12	18	28	12	14	7	3	2	1	1	1	-
660	H15 Affektionen der Sklera	8	-	-	-	-	-	-	-	-	1	-	2	2	1	2	-	-	-	-	-	-	-
661	H16 Keratitis	24	-	-	1	-	-	-	-	-	1	5	3	6	2	3	2	-	-	-	-	1	-
662	H17 Hornhautnarben und -trübungen	4	-	-	1	-	-	-	-	-	-	-	-	-	1	-	-	1	-	-	1	-	-
663	H18 Sonstige Affektionen der Hornhaut	8	-	-	-	-	-	-	-	-	-	3	1	2	-	1	1	-	-	-	-	-	-

Vollstationäre Patienten und Patientinnen der Vorsorge- oder Rehabilitationseinrichtungen*) 2013
2 Nach Hauptdiagnose (dreistelliger ICD-Schlüssel) und Altersgruppen
Anzahl

Lfd. Nr.	Pos.-Nr. der ICD-10 / Hauptdiagnose ¹⁾	Ins- gesamt ²⁾	Davon im Alter von ... bis unter ... Jahre																				
			unter 1	1 - 5	5 - 10	10 - 15	15 - 20	20 - 25	25 - 30	30 - 35	35 - 40	40 - 45	45 - 50	50 - 55	55 - 60	60 - 65	65 - 70	70 - 75	75 - 80	80 - 85	85 - 90	90 - 95	95 u. älter
			Anzahl																				
664	H19* Affektionen der Sklera und der Hornhaut bei andernorts klassifizierten Krankheiten	-	-	-	-	-	-	-	-	-	-	-	-	-	-	-	-	-	-	-	-	-	-
665	H20 Iridozyklitis	71	-	-	-	2	1	1	2	4	2	4	12	18	8	8	4	2	2	1	-	-	-
666	H21 Sonstige Affektionen der Iris und des Ziliarkörpers	1	-	-	-	-	-	-	-	-	1	-	-	-	-	-	-	-	-	-	-	-	-
667	H22* Affektionen der Iris und des Ziliarkörpers bei andernorts klassifizierten Krankheiten	-	-	-	-	-	-	-	-	-	-	-	-	-	-	-	-	-	-	-	-	-	-
668	Affektionen der Linse (H25-H28)	14	-	1	-	-	-	-	-	1	-	-	1	2	-	1	1	1	3	2	-	-	1
669	H25 Cataracta senilis	3	-	-	-	-	-	-	-	-	-	-	-	-	-	-	1	-	2	-	-	-	-
670	H26 Sonstige Kataraktformen	8	-	1	-	-	-	-	-	1	-	-	-	1	-	-	-	1	1	2	-	-	1
671	H27 Sonstige Affektionen der Linse	3	-	-	-	-	-	-	-	-	-	-	1	1	-	1	-	-	-	-	-	-	-
672	H28* Katarakt und sonstige Affektionen der Linse bei andernorts klassifizierten Krankheiten	-	-	-	-	-	-	-	-	-	-	-	-	-	-	-	-	-	-	-	-	-	-
673	Affektionen der Aderhaut und der Netzhaut (H30-H36)	229	-	1	-	2	-	-	7	9	8	19	22	45	38	28	9	12	17	4	6	2	-
674	H30 Chorioretinitis	40	-	-	-	2	-	-	2	1	2	3	6	6	6	8	1	-	3	-	-	-	-
675	H31 Sonstige Affektionen der Aderhaut	4	-	1	-	-	-	-	-	-	-	-	-	-	-	-	1	1	1	-	-	-	-
676	H32* Chorioretinale Affektionen bei anderenorts klassifizierten Krankheiten	-	-	-	-	-	-	-	-	-	-	-	-	-	-	-	-	-	-	-	-	-	-
677	H33 Netzhautablösung und Netzhautriss	29	-	-	-	-	-	-	-	2	-	2	2	7	8	4	2	-	2	-	-	-	-
678	H34 Netzhautgefäßverschluss	41	-	-	-	-	-	-	-	1	-	2	5	10	8	5	1	4	2	2	1	-	-
679	H35 Sonstige Affektionen der Netzhaut	115	-	-	-	-	-	-	5	5	6	12	9	22	16	10	4	7	10	2	5	2	-
680	H36* Affektionen der Netzhaut bei anderenorts klassifizierten Krankheiten	-	-	-	-	-	-	-	-	-	-	-	-	-	-	-	-	-	-	-	-	-	-
681	Glaukom (H40-H42)	52	-	1	-	-	1	-	1	1	1	3	5	5	11	9	2	3	5	2	2	-	-
682	H40 Glaukom	52	-	1	-	-	1	-	1	1	1	3	5	5	11	9	2	3	5	2	2	-	-
683	H42* Glaukom bei anderenorts klassifizierten Krankheiten	-	-	-	-	-	-	-	-	-	-	-	-	-	-	-	-	-	-	-	-	-	-
684	Affektionen des Glaskörpers und des Augapfels (H43-H45)	17	-	-	1	-	-	1	-	1	1	1	1	6	1	3	-	-	-	1	-	-	-
685	H43 Affektionen des Glaskörpers	3	-	-	-	-	-	-	-	1	-	-	-	-	1	1	-	-	-	-	-	-	-
686	H44 Affektionen des Augapfels	14	-	-	1	-	-	1	-	-	1	1	1	6	-	2	-	-	-	1	-	-	-
687	H45* Affektionen des Glaskörpers und des Augapfels bei andernorts klassifizierten Krankheiten	-	-	-	-	-	-	-	-	-	-	-	-	-	-	-	-	-	-	-	-	-	-
688	Affektionen des N. opticus und der Sehbahn (H46-H48)	67	-	-	-	1	1	1	3	1	2	5	8	14	15	6	2	2	3	2	1	-	-
689	H46 Neuritis nervi optici	17	-	-	-	-	-	1	3	1	2	1	4	3	1	1	-	-	-	-	-	-	-
690	H47 Sonstige Affektionen des N. opticus (II. Hirnnerv) und der Sehbahn	50	-	-	-	1	1	-	-	-	-	4	4	11	14	5	2	2	3	2	1	-	-
691	H48* Affektionen des N. opticus (II. Hirnnerv) und der Sehbahn bei andernorts klassifizierten Krankheiten	-	-	-	-	-	-	-	-	-	-	-	-	-	-	-	-	-	-	-	-	-	-
692	Affektionen der Augenmuskeln, Störungen der Blickbewegungen sowie Akkommodationsstörungen und	106	1	7	14	7	2	-	-	3	5	5	7	5	6	9	8	10	8	8	-	1	-
693	H49 Strabismus paralyticus	50	1	-	-	-	-	-	-	3	4	4	3	3	1	7	6	6	5	6	-	1	-
694	H50 Sonstiger Strabismus	19	-	6	7	1	-	-	-	-	-	-	2	-	1	1	-	1	-	-	-	-	-
695	H51 Sonstige Störungen der Blickbewegungen	18	-	-	-	3	1	-	-	-	1	1	1	-	2	-	2	3	3	1	-	-	-
696	H52 Akkommodationsstörungen und Refraktionsfehler	19	-	1	7	3	1	-	-	-	-	-	1	2	2	1	-	-	-	1	-	-	-
697	Sehstörungen und Blindheit (H53-H54)	134	-	6	14	6	2	1	2	1	3	9	9	13	16	11	5	13	8	7	6	1	1
698	H53 Sehstörungen	86	-	5	9	2	1	1	2	1	2	4	6	5	10	10	5	7	4	6	5	1	-
699	H54 Blindheit und Sehbeeinträchtigung	48	-	1	5	4	1	-	-	-	1	5	3	8	6	1	-	6	4	1	1	-	1
700	Sonstige Affektionen des Auges und der Augenanhangsgebilde (H55-H59)	31	-	-	1	3	-	-	-	-	-	1	-	2	1	1	1	4	5	6	4	2	-
701	H55 Nystagmus und sonstige abnorme Augenbewegungen	26	-	-	-	3	-	-	-	-	-	1	-	1	-	1	1	3	5	4	2	-	-
702	H57 Sonstige Affektionen des Auges und der Augenanhangsgebilde	4	-	-	1	-	-	-	-	-	-	-	-	-	1	-	-	1	-	1	-	-	-
703	H58* Sonstige Affektionen des Auges und der Augenanhangsgebilde bei andernorts klassifizierten Krankheiten	-	-	-	-	-	-	-	-	-	-	-	-	-	-	-	-	-	-	-	-	-	-
704	H59 Affektionen des Auges und der Augenanhangsgebilde nach medizinischen Maßnahmen, a.n.k.	1	-	-	-	-	-	-	-	-	-	-	-	1	-	-	-	-	-	-	-	-	-
705	Krankheiten des Ohres und des Warzenfortsatzes (H60-H95)	4 586	-	90	132	35	10	26	55	110	163	409	771	961	903	465	120	147	92	58	34	5	-
706	Krankheiten des äußeren Ohres (H60-H62)	10	-	2	1	1	-	-	-	-	-	2	-	1	-	1	-	1	1	-	-	-	-
707	H60 Otitis externa	9	-	2	1	1	-	-	-	-	-	2	-	1	-	1	-	-	1	-	-	-	-
708	H61 Sonstige Krankheiten des äußeren Ohres	1	-	-	-	-	-	-	-	-	-	-	-	-	-	-	-	1	-	-	-	-	-
709	H62* Krankheiten des äußeren Ohres bei anderenorts klassifizierten Krankheiten	-	-	-	-	-	-	-	-	-	-	-	-	-	-	-	-	-	-	-	-	-	-
710	Krankheiten des Mittelohres und des Warzenfortsatzes (H65-H75)	220	-	75	102	18	1	1	-	2	2	4	4	4	2	-	4	1	-	-	-	-	-
711	H65 Nichteitrige Otitis media	51	-	24	20	4	-	-	-	-	-	-	-	2	1	-	-	-	-	-	-	-	-
712	H66 Eitrige und nicht näher bezeichnete Otitis media	133	-	48	70	9	-	-	-	1	1	2	-	-	-	-	2	-	-	-	-	-	-
713	H67* Otitis media bei anderenorts klassifizierten Krankheiten	-	-	-	-	-	-	-	-	-	-	-	-	-	-	-	-	-	-	-	-	-	-
714	H68 Entzündung und Verschluss der Tuba auditiva	10	-	2	4	3	-	-	-	1	-	-	-	-	-	-	-	-	-	-	-	-	-

Vollstationäre Patienten und Patientinnen der Vorsorge- oder Rehabilitationseinrichtungen*) 2013
2 Nach Hauptdiagnose (dreistelliger ICD-Schlüssel) und Altersgruppen
Anzahl

Nr.	Pos.-Nr. der ICD-10 / Hauptdiagnose ¹⁾	Ins- gesamt ²⁾	Davon im Alter von ... bis unter ... Jahre																				
			unter 1	1 - 5	5 - 10	10 - 15	15 - 20	20 - 25	25 - 30	30 - 35	35 - 40	40 - 45	45 - 50	50 - 55	55 - 60	60 - 65	65 - 70	70 - 75	75 - 80	80 - 85	85 - 90	90 - 95	95 u. älter
			Anzahl																				
715	H69 Sonstige Krankheiten der Tuba auditiva	5	-	-	3	1	-	-	-	-	-	-	1	-	-	-	-	-	-	-	-	-	-
716	H70 Mastoiditis und verwandte Zustände	9	-	-	2	-	-	-	-	-	1	1	2	-	1	-	2	-	-	-	-	-	-
717	H71 Cholesteatom des Mittelohres	11	-	-	3	1	1	1	-	-	-	1	2	1	-	-	-	1	-	-	-	-	-
718	H72 Trommelfellperforation	-	-	-	-	-	-	-	-	-	-	-	-	-	-	-	-	-	-	-	-	-	-
719	H73 Sonstige Krankheiten des Trommelfells	-	-	-	-	-	-	-	-	-	-	-	-	-	-	-	-	-	-	-	-	-	-
720	H74 Sonstige Krankheiten des Mittelohres und des Warzenfortsatzes	1	-	1	-	-	-	-	-	-	-	-	-	-	-	-	-	-	-	-	-	-	-
721	H75* Sonstige Krankheiten des Mittelohres und des Warzenfortsatzes bei andernorts klassifizierten Krankheiten	-	-	-	-	-	-	-	-	-	-	-	-	-	-	-	-	-	-	-	-	-	-
722	Krankheiten des Innenohres (H80-H83)	936	-	-	-	2	-	5	9	21	27	81	106	177	157	134	33	75	42	38	24	5	-
723	H80 Otosklerose	4	-	-	-	-	-	-	-	-	-	1	-	1	-	-	1	-	1	-	-	-	-
724	H81 Störungen der Vestibularfunktion	910	-	-	-	1	-	4	9	21	27	77	103	172	155	133	32	73	39	36	23	5	-
725	H82* Schwindelsyndrome bei anderenorts klassifizierten Krankheiten	-	-	-	-	-	-	-	-	-	-	-	-	-	-	-	-	-	-	-	-	-	-
726	H83 Sonstige Krankheiten des Innenohres	22	-	-	-	1	-	1	-	-	-	3	3	4	2	1	-	2	2	2	1	-	-
727	Sonstige Krankheiten des Ohres (H90-H95)	3 420	-	13	29	14	9	20	46	87	134	322	661	779	744	330	83	70	49	20	10	-	-
728	H90 Hörverlust durch Schallleitungs- oder Schallempfindungsstörungen	553	-	3	10	5	3	3	10	13	20	48	96	99	126	58	21	22	11	3	2	-	-
729	H91 Sonstiger Hörverlust	332	-	8	17	7	3	4	7	11	35	46	49	51	43	24	7	5	6	4	5	-	-
730	H92 Otalgie und Ohrenfluss	1	-	-	1	-	-	-	-	-	-	-	-	-	-	-	-	-	-	-	-	-	-
731	H93 Sonstige Krankheiten des Ohres, a.n.k.	2 534	-	2	1	2	3	13	29	63	79	228	516	629	575	248	55	43	32	13	3	-	-
732	H94* Sonstige Krankheiten des Ohres bei anderenorts klassifizierten Krankheiten	-	-	-	-	-	-	-	-	-	-	-	-	-	-	-	-	-	-	-	-	-	-
733	H95 Krankheiten des Ohres und des Warzenfortsatzes nach medizinischen Maßnahmen, a.n.k.	-	-	-	-	-	-	-	-	-	-	-	-	-	-	-	-	-	-	-	-	-	-
734	Krankheiten des Kreislaufsystems (I00-I99)	247 572	13	47	77	93	222	499	872	1 669	2 763	6 904	15 083	23 992	30 282	30 797	24 981	38 972	36 924	21 746	9 499	2 006	126
735	Akutes rheumatisches Fieber (I00-I02)	44	-	-	1	1	-	2	3	1	2	2	-	4	7	5	5	2	4	2	3	-	-
736	I00 Rheumatisches Fieber ohne Angabe einer Herzbeteiligung	12	-	-	1	1	-	2	1	-	1	-	-	1	2	1	-	1	1	-	-	-	-
737	I01 Rheumatisches Fieber mit Herzbeteiligung	26	-	-	-	-	-	-	1	1	1	2	-	3	4	4	4	1	2	-	3	-	-
738	I02 Rheumatische Chorea	6	-	-	-	-	-	-	1	-	-	-	-	-	1	-	1	-	1	2	-	-	-
739	Chronische rheumatische Herzkrankheiten (I05-I09)	682	-	-	4	2	-	3	6	6	6	15	25	44	58	56	73	133	134	82	32	3	-
740	I05 Rheumatische Mitralklappenkrankheiten	198	-	-	1	1	-	-	1	1	1	6	13	20	19	24	19	45	29	12	5	1	-
741	I06 Rheumatische Aortenklappenkrankheiten	91	-	-	-	-	-	1	-	-	1	-	3	7	6	7	11	11	13	20	10	1	-
742	I07 Rheumatische Trikuspidalklappenkrankheiten	114	-	-	2	1	-	1	4	5	2	5	2	6	8	9	9	27	27	6	-	-	-
743	I08 Krankheiten mehrerer Herzklappen	274	-	-	-	-	-	1	1	-	2	4	7	11	23	16	34	49	64	44	17	1	-
744	I09 Sonstige rheumatische Herzkrankheiten	5	-	-	1	-	-	-	-	-	-	-	-	-	2	-	-	1	1	-	-	-	-
745	Hypertonie (Hochdruckkrankheit) (I10-I15)	8 872	1	-	7	13	28	26	51	111	221	468	913	1 484	1 787	1 343	519	703	592	349	182	68	6
746	I10 Essentielle (primäre) Hypertonie	7 843	1	-	7	12	28	25	47	107	204	430	823	1 331	1 539	1 158	460	637	513	298	161	56	6
747	I11 Hypertensive Herzkrankheit	934	-	-	-	-	-	1	2	3	17	32	84	147	235	174	47	57	66	42	20	7	-
748	I12 Hypertensive Nierenkrankheit	25	-	-	-	1	-	-	-	-	-	1	3	2	1	3	2	4	4	3	-	1	-
749	I13 Hypertensive Herz- und Nierenkrankheit	36	-	-	-	-	-	-	1	-	-	1	-	3	6	6	4	2	6	2	1	4	-
750	I15 Sekundäre Hypertonie	34	-	-	-	-	-	-	1	1	-	4	3	1	6	2	6	3	3	4	-	-	-
751	Ischämische Herzkrankheiten (I20-I25)	89 675	-	2	-	-	4	19	70	314	808	2 568	6 140	10 238	12 871	12 697	9 620	13 948	12 111	5 881	2 038	322	23
752	I20 Angina pectoris	1 018	-	2	-	-	-	1	-	4	8	23	64	103	139	149	107	155	143	84	28	7	1
753	I21 Akuter Myokardinfarkt	26 046	-	-	-	-	1	8	33	119	318	937	2 111	3 139	3 582	3 333	2 620	3 671	3 294	1 845	854	170	10
754	I22 Rezidivierender Myokardinfarkt	74	-	-	-	-	-	-	-	1	1	3	10	5	9	15	5	4	12	3	6	-	-
755	I23 Bestimmte akute Komplikationen nach akutem Myokardinfarkt	36	-	-	-	-	-	-	-	1	1	2	2	6	6	7	2	2	2	4	1	-	-
756	I24 Sonstige akute ischämische Herzkrankheit	289	-	-	-	-	-	-	1	1	5	12	13	33	29	37	31	38	48	28	11	2	-
757	I25 Chronische ischämische Herzkrankheit	62 212	-	-	-	-	3	10	36	188	475	1 591	3 940	6 952	9 106	9 156	6 855	10 078	8 612	3 917	1 138	143	12
758	Pulmonale Herzkrankheit und Krankheiten des Lungenkreislaufes (I26-I28)	5 036	-	1	1	-	11	45	65	126	123	248	403	505	515	552	445	740	707	368	150	28	3
759	I26 Lungenembolie	4 628	-	-	-	-	8	39	60	113	113	226	378	458	484	499	391	675	659	352	146	26	1
760	I27 Sonstige pulmonale Herzkrankheiten	397	-	1	1	-	3	5	5	13	10	22	24	47	27	51	52	64	48	16	4	2	2
761	I28 Sonstige Krankheiten der Lungengefäße	11	-	-	-	-	-	1	-	-	-	-	1	-	4	2	2	1	-	-	-	-	-
762	Sonstige Formen der Herzkrankheit (I30-I52)	30 695	5	21	35	25	50	121	191	307	457	835	1 670	2 595	3 330	3 326	2 723	4 819	5 165	3 289	1 438	273	18
763	I30 Akute Perikarditis	99	-	-	1	-	3	4	2	3	8	7	14	12	13	8	8	4	7	4	1	-	-
764	I31 Sonstige Krankheiten des Perikards	313	-	-	-	-	2	10	6	7	18	19	29	50	40	33	19	43	22	11	3	1	-
765	I32* Perikarditis bei anderenorts klassifizierten Krankheiten	-	-	-	-	-	-	-	-	-	-	-	-	-	-	-	-	-	-	-	-	-	-

Vollstationäre Patienten und Patientinnen der Vorsorge- oder Rehabilitationseinrichtungen*) 2013
2 Nach Hauptdiagnose (dreistelliger ICD-Schlüssel) und Altersgruppen
Anzahl

Lfd. Nr.	Pos.-Nr. der ICD-10 / Hauptdiagnose ¹⁾	Ins- gesamt ²⁾	Davon im Alter von ... bis unter ... Jahre																				
			unter 1	1 - 5	5 - 10	10 - 15	15 - 20	20 - 25	25 - 30	30 - 35	35 - 40	40 - 45	45 - 50	50 - 55	55 - 60	60 - 65	65 - 70	70 - 75	75 - 80	80 - 85	85 - 90	90 - 95	95 u. älter
			Anzahl																				
766	I33 Akute und subakute Endokarditis	427	-	-	-	1	-	5	9	14	11	17	30	47	41	66	47	60	54	21	4	-	-
767	I34 Nichtrheumatische Mitralklappenkrankheiten	3 857	1	1	-	4	1	13	14	32	49	109	230	330	397	496	456	680	657	305	71	10	-
768	I35 Nichtrheumatische Aortenklappenkrankheiten	12 684	-	-	4	1	7	21	43	56	73	167	340	510	827	1 057	1 170	2 503	3 020	1 944	823	112	5
769	I36 Nichtrheumatische Trikuspidalklappenkrankheiten	152	-	-	-	-	-	-	3	1	5	4	8	3	15	8	11	41	40	10	3	-	-
770	I37 Pulmonalklappenkrankheiten	52	-	2	5	3	1	-	4	1	4	9	1	8	5	3	2	2	2	-	-	-	-
771	I38 Endokarditis, Herzklappe n. n. bez.	235	-	1	6	1	1	1	3	4	11	6	14	17	26	29	28	35	28	19	5	-	-
772	I39* Endokarditis und Herzklappenkrankheiten bei andernorts klassifizierten Krankheiten	-	-	-	-	-	-	-	-	-	-	-	-	-	-	-	-	-	-	-	-	-	-
773	I40 Akute Myokarditis	351	-	-	2	-	10	18	26	34	40	40	52	55	35	24	4	6	1	3	1	-	-
774	I41* Myokarditis bei andernorts klassifizierten Krankheiten	-	-	-	-	-	-	-	-	-	-	-	-	-	-	-	-	-	-	-	-	-	-
775	I42 Kardiomyopathie	3 893	3	7	8	4	11	24	34	73	119	236	487	721	786	522	251	284	207	90	22	4	-
776	I43* Kardiomyopathie bei andernorts klassifizierten Krankheiten	-	-	-	-	-	-	-	-	-	-	-	-	-	-	-	-	-	-	-	-	-	-
777	I44 Atrioventrikulärer Block und Linksschenkelblock	261	-	1	1	1	-	1	4	2	8	4	11	21	31	34	20	35	33	34	14	6	-
778	I45 Sonstige kardiale Erregungsleitungsstörungen	122	-	4	3	2	4	4	4	3	5	10	12	17	5	5	6	20	6	7	4	1	-
779	I46 Herzstillstand	491	-	-	-	-	1	1	3	10	8	15	31	57	51	62	68	82	59	33	9	1	-
780	I47 Paroxysmale Tachykardie	427	-	1	2	3	1	3	3	9	10	19	38	58	74	57	37	53	23	25	9	1	1
781	I48 Vorhofflimmern und Vorhofflattern	2 823	-	-	-	-	-	1	4	9	20	63	138	319	505	465	235	370	337	213	113	29	2
782	I49 Sonstige kardiale Arrhythmien	799	-	1	1	4	5	4	11	15	17	22	73	83	103	81	79	106	88	73	29	2	2
783	I50 Herzinsuffizienz	3 128	1	2	1	-	-	4	5	10	25	62	130	238	336	320	237	428	502	435	293	92	7
784	I51 Komplikationen einer Herzkrankheit und ungenau beschriebene Herzkrankheiten	581	-	1	1	1	3	7	13	24	26	26	32	49	40	56	45	67	79	62	34	14	1
785	I52* Sonstige Herzkrankheiten bei andernorts klassifizierten Krankheiten	-	-	-	-	-	-	-	-	-	-	-	-	-	-	-	-	-	-	-	-	-	-
786	Zerebrovaskuläre Krankheiten (I60-I69)	98 650	7	19	14	27	87	227	390	665	933	2 323	5 076	7 699	9 785	10 819	10 055	16 641	16 488	10 909	5 188	1 224	73
787	I60 Subarachnoidalblutung	3 567	1	1	-	-	12	22	44	84	116	297	528	639	618	400	242	249	172	94	35	13	-
788	I61 Intrazerebrale Blutung	9 834	2	1	4	9	18	47	71	100	119	293	594	815	989	1 100	978	1 666	1 607	980	353	80	8
789	I62 Sonstige nichttraumatische intrakranielle Blutung	1 821	-	1	-	3	3	6	8	13	12	35	66	91	122	116	163	329	405	273	144	30	1
790	I63 Hirninfarkt	74 289	4	10	7	11	39	118	216	390	574	1 467	3 347	5 326	7 086	8 238	7 835	13 067	12 888	8 571	4 086	957	51
791	I64 Schlaganfall, nicht als Blutung oder Infarkt bezeichnet	3 517	-	1	-	1	1	6	11	19	25	66	155	246	334	330	328	504	609	480	314	81	6
792	I65 Verschluss und Stenose präzerebraler Arterien ohne resultierenden Hirninfarkt	902	-	-	1	-	3	1	4	1	8	14	36	73	87	93	104	154	172	103	38	9	1
793	I66 Verschluss und Stenose zerebraler Arterien ohne resultierenden Hirninfarkt	371	-	1	-	-	-	1	-	1	1	4	12	22	39	42	33	69	85	41	14	4	2
794	I67 Sonstige zerebrovaskuläre Krankheiten	2 622	-	2	2	2	8	17	23	38	43	89	207	268	293	288	198	343	356	257	146	39	3
795	I68* Zerebrovaskuläre Störungen bei andernorts klassifizierten Krankheiten	-	-	-	-	-	-	-	-	-	-	-	-	-	-	-	-	-	-	-	-	-	-
796	I69 Folgen einer zerebrovaskulären Krankheit	1 727	-	2	-	1	3	9	13	19	35	58	131	219	217	212	174	260	194	110	58	11	1
797	Krankheiten der Arterien, Arteriolen und Kapillaren (I70-I79)	10 894	-	-	1	4	9	17	34	54	92	253	561	1 070	1 564	1 639	1 317	1 666	1 448	718	377	67	2
798	I70 Atherosklerose	4 142	-	-	-	-	1	1	3	2	21	50	175	429	684	684	494	585	526	290	157	39	-
799	I71 Aortenaneurysma und -dissektion	3 373	-	-	-	1	4	7	19	25	42	103	195	285	401	464	426	601	523	193	78	6	-
800	I72 Sonstiges Aneurysma und sonstige Dissektion	655	-	-	1	-	1	2	5	9	11	43	53	78	91	98	71	74	66	34	14	3	1
801	I73 Sonstige periphere Gefäßkrankheiten	2 052	-	-	-	2	1	1	3	9	7	32	68	191	280	317	266	337	262	159	104	13	-
802	I74 Arterielle Embolie und Thrombose	440	-	-	-	-	-	1	3	4	5	15	40	56	74	55	29	47	54	30	21	5	1
803	I77 Sonstige Krankheiten der Arterien und Arteriolen	208	-	-	-	1	1	4	1	4	6	8	26	27	30	19	28	22	16	12	2	1	-
804	I78 Krankheiten der Kapillaren	24	-	-	-	-	1	1	-	1	-	2	4	4	4	2	3	-	1	-	1	-	-
805	I79* Krankheiten der Arterien, Arteriolen und Kapillaren bei andernorts klassifizierten Krankheiten	-	-	-	-	-	-	-	-	-	-	-	-	-	-	-	-	-	-	-	-	-	-
806	Krankheiten der Venen, der Lymphgefäße und Lymphknoten, a.n.k. (I80-I89)	2 046	-	4	11	19	30	36	54	74	102	156	225	270	273	221	135	180	143	71	33	8	1
807	I80 Thrombose, Phlebitis und Thrombophlebitis	313	-	-	-	1	1	1	4	7	13	17	35	37	48	36	16	36	25	22	11	3	-
808	I81 Pfortaderthrombose	21	-	-	-	-	-	-	-	1	-	5	2	3	1	2	1	2	2	2	-	-	-
809	I82 Sonstige venöse Embolie und Thrombose	94	-	-	-	-	1	4	6	5	5	5	8	12	12	11	4	9	5	3	4	-	-
810	I83 Varizen der unteren Extremitäten	91	-	-	-	-	-	-	1	3	10	6	10	6	8	7	7	12	11	3	6	1	-
811	I85 Ösophagusvarizen	10	-	-	-	-	-	-	-	1	-	1	1	1	3	2	-	1	-	-	-	-	-
812	I86 Varizen sonstiger Lokalisationen	7	-	-	-	-	-	-	-	1	1	-	-	1	2	-	-	1	-	1	-	-	-
813	I87 Sonstige Venenkrankheiten	101	-	-	-	-	-	2	3	6	4	12	16	23	8	7	8	3	5	1	1	-	-
814	I88 Unspezifische Lymphadenitis	9	-	1	2	-	-	-	-	-	-	-	3	-	1	1	1	-	-	-	-	-	-
815	I89 Sonstige nichtinfektiöse Krankheiten der Lymphgefäße und Lymphknoten	1 400	-	3	9	18	28	29	41	53	67	118	154	194	175	154	99	111	97	35	11	3	1
816	Sonstige und nicht näher bezeichnete Krankheiten des Kreislaufsystems (I95-I99)	978	-	-	3	2	3	3	8	11	19	36	70	83	92	139	89	140	132	77	58	13	-

Vollstationäre Patienten und Patientinnen der Vorsorge- oder Rehabilitationseinrichtungen*) 2013
2 Nach Hauptdiagnose (dreistelliger ICD-Schlüssel) und Altersgruppen
Anzahl

Nr.	Pos.-Nr. der ICD-10 / Hauptdiagnose ¹⁾	Ins- gesamt ²⁾	Davon im Alter von ... bis unter ... Jahre																				
			unter 1	1 - 5	5 - 10	10 - 15	15 - 20	20 - 25	25 - 30	30 - 35	35 - 40	40 - 45	45 - 50	50 - 55	55 - 60	60 - 65	65 - 70	70 - 75	75 - 80	80 - 85	85 - 90	90 - 95	95 u. älter
			Anzahl																				
817	I95 Hypotonie	76	-	-	2	-	2	1	3	5	6	3	3	5	4	9	2	13	10	6	2	-	-
818	I97 Kreislaufkomplikationen nach medizinischen Maßnahmen, a.n.k.	530	-	-	-	-	-	2	3	6	11	24	60	66	75	96	62	73	39	10	3	-	-
819	I98* Sonstige Störungen des Kreislaufsystems bei andernorts klassifizierten Krankheiten	-	-	-	-	-	-	-	-	-	-	-	-	-	-	-	-	-	-	-	-	-	-
820	I99 Sonstige und nicht näher bezeichnete Krankheiten des Kreislaufsystems	372	-	-	1	2	1	-	2	-	2	9	7	12	13	34	25	54	83	61	53	13	-
821	Krankheiten des Atmungssystems (J00-J99)	70 107	136	10 004	10 981	5 122	654	286	601	1 067	1 656	2 346	4 047	5 977	7 372	6 267	3 679	4 510	3 239	1 421	606	126	10
822	Akute Infektionen der oberen Atemwege (J00-J06)	2 815	9	1 122	1 060	348	6	7	14	43	57	40	31	27	14	10	1	13	4	3	3	3	-
823	J00 Akute Rhinopharyngitis (Erkältungsschnupfen)	13	-	1	3	1	-	-	-	-	-	1	1	2	1	-	-	1	-	-	-	2	-
824	J01 Akute Sinusitis	28	-	-	2	3	-	1	1	1	6	3	2	4	2	2	-	1	-	-	-	-	-
825	J02 Akute Pharyngitis	10	-	1	3	1	-	-	-	-	1	1	-	-	1	1	-	1	-	-	-	-	-
826	J03 Akute Tonsillitis	46	-	7	17	11	1	-	2	2	2	1	3	-	-	-	-	-	-	-	-	-	-
827	J04 Akute Laryngitis und Tracheitis	24	1	5	7	2	-	-	1	-	-	-	1	2	1	1	-	-	1	2	-	-	-
828	J05 Akute obstruktive Laryngitis (Krupp) und Epiglottitis	20	-	11	7	1	-	-	-	-	-	1	-	-	-	-	-	-	-	-	-	-	-
829	J06 Akute Infektionen an mehreren oder nicht näher bezeichneten Lokalisationen der oberen Atemwege	2 674	8	1 097	1 021	329	5	6	10	40	48	33	24	19	9	6	1	10	3	1	3	1	-
830	Grippe und Pneumonie (J09-J18)	3 659	6	45	37	10	9	19	36	52	85	131	208	353	383	380	356	534	461	320	171	57	6
831	J09 Grippe durch bestimmte nachgewiesene Influenzaviren	12	1	1	-	-	-	-	-	-	2	1	1	1	1	-	1	-	1	-	3	-	-
832	J10 Grippe durch nachgewiesene Influenzaviren	37	-	-	2	-	-	-	-	-	2	6	5	6	7	6	-	1	2	-	-	-	-
833	J11 Grippe, Viren nicht nachgewiesen	37	-	2	-	-	-	-	-	2	1	1	5	8	5	4	1	3	2	1	2	-	-
834	J12 Viruspneumonie, anderenorts nicht klassifiziert	84	3	2	1	-	-	-	1	1	3	5	4	16	18	7	8	6	6	1	2	-	-
835	J13 Pneumonie durch Streptococcus pneumoniae	49	-	1	-	-	-	2	2	1	-	1	3	6	3	8	8	8	4	-	2	-	-
836	J14 Pneumonie durch Haemophilus influenzae	16	-	-	-	-	-	-	1	-	2	1	3	1	1	-	1	5	-	1	-	-	-
837	J15 Pneumonie durch Bakterien, andernorts nicht klassifiziert	560	1	3	4	-	1	1	5	11	11	28	42	67	73	59	49	73	79	37	10	6	-
838	J16 Pneumonie durch sonstige Infektionserreger, andernorts nicht klassifiziert	71	-	-	1	-	-	-	1	2	3	1	8	7	9	6	3	15	7	2	5	1	-
839	J17 Pneumonie bei anderenorts klassifizierten Krankheiten	-	-	-	-	-	-	-	-	-	-	-	-	-	-	-	-	-	-	-	-	-	-
840	J18 Pneumonie, Erreger nicht näher bezeichnet	2 793	1	36	29	10	8	16	26	35	61	87	137	241	267	289	286	422	361	275	150	50	6
841	Sonstige akute Infektionen der unteren Atemwege (J20-J22)	1 325	13	645	342	93	3	3	9	11	15	13	22	21	19	19	8	20	22	18	21	8	-
842	J20 Akute Bronchitis	1 217	13	623	331	83	3	2	8	8	11	11	16	19	15	13	8	11	16	9	12	5	-
843	J21 Akute Bronchiolitis	22	-	6	-	-	-	1	1	1	-	1	3	1	2	2	-	3	1	-	-	-	-
844	J22 Akute Infektion der unteren Atemwege, nicht näher bezeichnet	86	-	16	11	10	-	-	-	2	4	1	3	1	2	4	-	6	5	9	9	3	-
845	Sonstige Krankheiten der oberen Atemwege (J30-J39)	5 733	14	1 543	1 785	878	39	16	63	128	198	212	214	213	197	107	46	40	26	8	6	-	-
846	J30 Vasomotorische und allergische Rhinopathie	1 237	-	58	404	426	17	4	23	29	78	70	43	39	27	13	2	4	-	-	-	-	-
847	J31 Chronische Rhinitis, Rhinopharyngitis und Pharyngitis	185	1	71	56	26	1	-	2	1	6	5	2	4	2	5	3	-	-	-	-	-	-
848	J32 Chronische Sinusitis	757	-	15	22	18	7	7	20	54	69	91	123	119	120	53	14	15	7	1	2	-	-
849	J33 Nasenpolyp	17	-	1	3	-	-	-	-	-	-	3	1	4	1	1	3	-	-	-	-	-	-
850	J34 Sonstige Krankheiten der Nase und der Nasennebenhöhlen	30	-	2	3	1	-	1	-	4	-	1	2	1	6	5	2	1	1	-	-	-	-
851	J35 Chronische Krankheiten der Gaumen- und Rachenmandeln	75	-	33	19	8	1	-	-	2	1	1	-	1	1	-	2	-	5	-	1	-	-
852	J36 Peritonsillarabszess	3	-	-	-	-	-	-	-	-	-	-	-	-	-	1	-	2	-	-	-	-	-
853	J37 Chronische Laryngitis und Laryngotracheitis	14	-	4	1	1	-	-	-	-	1	-	2	1	2	2	-	-	-	-	-	-	-
854	J38 Krankheiten der Stimmlippen und des Kehlkopfes, a.n.k.	314	1	72	53	17	6	3	5	2	7	16	20	23	24	15	16	15	11	5	3	-	-
855	J39 Sonstige Krankheiten der oberen Atemwege	3 101	12	1 287	1 224	381	7	1	13	36	36	25	21	21	13	13	2	5	2	2	-	-	-
856	Chronische Krankheiten der unteren Atemwege (J40-J47)	48 363	79	5 317	6 438	3 364	572	213	407	738	1 163	1 769	3 280	4 955	6 200	5 148	2 748	3 045	1 924	688	275	37	3
857	J40 Bronchitis, nicht als akut oder chronisch bezeichnet	981	6	416	213	53	3	2	4	17	25	20	31	42	45	31	16	20	16	12	6	3	-
858	J41 Einfache und schleimig-eitrige chronische Bronchitis	410	1	75	54	19	2	1	5	5	11	14	32	37	53	48	11	19	12	7	4	-	-
859	J42 Nicht näher bezeichnete chronische Bronchitis	1 348	3	291	221	54	2	1	7	17	32	51	81	114	176	108	57	63	39	16	12	2	1
860	J43 Emphysem	337	-	2	1	1	2	2	2	4	10	22	32	52	64	59	31	31	18	3	1	-	-
861	J44 Sonstige chronische obstruktive Lungenerkrankheit	19 996	42	1 884	762	106	12	9	29	55	112	304	934	2 270	3 486	3 292	2 133	2 304	1 486	537	210	27	2
862	J45 Asthma bronchiale	24 985	27	2 648	5 185	3 128	550	197	352	636	956	1 342	2 153	2 401	2 322	1 567	464	573	333	108	38	5	-
863	J46 Status asthmaticus	13	-	-	-	-	-	1	-	-	3	-	2	1	-	1	2	2	1	-	-	-	-
864	J47 Bronchiektasen	293	-	1	2	3	1	-	8	4	14	16	15	38	54	42	34	33	19	5	4	-	-
865	Lungenkrankheiten durch exogene Substanzen (J60-J70)	1 634	-	2	1	2	2	1	3	4	12	20	44	83	114	168	179	340	388	205	59	6	1
866	J60 Kohlenbergarbeiter-Pneumokoniose	77	-	-	-	-	-	-	-	-	-	1	-	4	1	1	5	12	25	22	6	-	-
867	J61 Pneumokoniose durch Asbest und sonstige anorganische Fasern	494	-	-	-	-	-	-	-	-	-	-	2	5	15	44	65	144	153	51	14	1	-

Vollstationäre Patienten und Patientinnen der Vorsorge- oder Rehabilitationseinrichtungen*) 2013
2 Nach Hauptdiagnose (dreistelliger ICD-Schlüssel) und Altersgruppen
Anzahl

Nr.	Pos.-Nr. der ICD-10 / Hauptdiagnose ¹⁾	Ins- gesamt ²⁾	Davon im Alter von ..., bis unter ... Jahre																				
			unter 1	1 - 5	5 - 10	10 - 15	15 - 20	20 - 25	25 - 30	30 - 35	35 - 40	40 - 45	45 - 50	50 - 55	55 - 60	60 - 65	65 - 70	70 - 75	75 - 80	80 - 85	85 - 90	90 - 95	95 u. älter
			Anzahl																				
868	J62 Pneumokoniose durch Quarzstaub	524	-	-	-	-	-	-	-	-	1	4	6	16	33	38	42	107	148	105	23	1	-
869	J63 Pneumokoniose durch sonstige anorganische Stäube	30	-	-	-	-	-	-	-	-	2	-	4	3	3	4	6	3	2	2	1	-	-
870	J64 Nicht näher bezeichnete Pneumokoniose	14	-	-	-	-	-	-	-	-	-	-	-	3	5	-	1	3	2	-	-	-	-
871	J65 Pneumokoniose in Verbindung mit Tuberkulose	2	-	-	-	-	-	-	-	-	-	-	-	-	-	1	-	1	-	-	-	-	-
872	J66 Krankheit der Atemwege durch spezifischen organischen Staub	4	-	-	-	-	-	-	-	-	-	-	-	-	-	1	2	-	1	-	-	-	-
873	J67 Allergische Alveolitis durch organischen Staub	203	-	-	1	2	1	1	2	4	3	9	24	28	32	35	23	18	16	4	-	-	-
874	J68 Krankheiten der Atmungsorgane durch Einatmen von chemischen Substanzen, Gasen, Rauch und Dämpfen	154	-	1	-	-	-	-	1	-	4	3	4	16	21	31	21	27	20	4	1	-	-
875	J69 Pneumonie durch feste und flüssige Substanzen	101	-	1	-	-	1	-	-	-	2	2	2	4	2	6	15	19	17	11	14	4	1
876	J70 Krankheiten der Atmungsorgane durch sonstige exogene Substanzen	31	-	-	-	-	-	-	-	-	-	1	2	4	1	6	1	5	5	6	-	-	-
877	Sonstige Krankheiten der Atmungsorgane, die hauptsächlich das Interstitium betreffen (J80-J84)	1 013	1	1	3	-	1	2	11	12	20	30	72	97	146	154	99	172	118	56	14	4	-
878	J80 Atemnotsyndrom des Erwachsenen (ARDS)	97	1	-	-	-	1	1	7	6	5	7	9	16	13	8	2	12	5	4	-	-	-
879	J81 Lungenödem	48	-	-	-	-	-	-	-	-	-	-	1	2	2	3	7	9	9	6	6	3	-
880	J82 Eosinophiles Lungeninfiltrat, a.n.k.	15	-	-	-	-	-	-	-	-	-	1	1	4	2	1	1	2	2	1	-	-	-
881	J84 Sonstige interstitielle Lungenkrankheiten	853	-	1	3	-	-	1	4	6	15	22	61	75	129	142	89	149	102	45	8	1	-
882	Purulente und nekrotisierende Krankheitszustände der unteren Atemwege (J85-J86)	609	-	-	3	1	1	4	9	14	28	32	61	73	86	76	68	69	51	21	11	1	-
883	J85 Abszess der Lunge und des Mediastinums	94	-	-	-	-	1	-	2	4	4	3	17	10	17	9	9	11	4	3	-	-	-
884	J86 Pyothorax	515	-	-	3	1	-	4	7	10	24	29	44	63	69	67	59	58	47	18	11	1	-
885	Sonstige Krankheiten der Pleura (J90-J94)	838	-	-	1	2	5	18	31	26	16	31	44	63	75	88	81	145	123	61	22	6	-
886	J90 Pleuraerguss, a.n.k.	140	-	-	-	-	1	1	2	1	-	4	6	15	15	14	16	21	22	11	9	2	-
887	J91 Pleuraerguss bei anderenorts klassifizierten Krankheiten	-	-	-	-	-	-	-	-	-	-	-	-	-	-	-	-	-	-	-	-	-	-
888	J92 Pleuraplaques	308	-	-	-	-	-	-	-	-	1	-	1	7	14	32	38	94	74	41	6	-	-
889	J93 Pneumothorax	251	-	-	-	2	4	14	28	24	11	18	29	24	25	24	13	14	11	7	2	1	-
890	J94 Sonstige Krankheitszustände der Pleura	139	-	-	1	-	-	3	1	1	4	9	8	17	21	18	14	16	16	2	5	3	-
891	Sonstige Krankheiten des Atmungssystems (J95-J99)	4 118	14	1 329	1 311	424	16	3	18	39	62	68	71	92	138	117	93	132	122	41	24	4	-
892	J95 Krankheiten der Atemwege nach medizinischen Maßnahmen, a.n.k.	38	-	2	2	1	-	-	-	1	-	2	2	5	4	4	2	5	4	3	1	-	-
893	J96 Respiratorische Insuffizienz, a.n.k.	517	-	-	-	-	1	1	3	5	7	10	22	37	62	64	68	102	83	31	19	2	-
894	J98 Sonstige Krankheiten der Atemwege	3 563	14	1 327	1 309	423	15	2	15	33	55	56	47	50	72	49	23	25	35	7	4	2	-
895	J99 Krankheiten der Atemwege bei anderenorts klassifizierten Krankheiten	-	-	-	-	-	-	-	-	-	-	-	-	-	-	-	-	-	-	-	-	-	-
896	Krankheiten des Verdauungssystems (K00-K93)	18 241	3	145	179	154	165	364	542	685	772	1 252	2 090	2 469	2 426	1 739	1 010	1 421	1 356	859	464	141	5
897	Krankheiten der Mundhöhle, der Speicheldrüse und der Kiefer (K00-K14)	56	-	6	-	2	-	-	4	4	2	4	5	6	7	5	1	4	1	4	1	-	-
898	K00 Störungen der Zahnentwicklung und des Zahndurchbruchs	2	-	1	-	1	-	-	-	-	-	-	-	-	-	-	-	-	-	-	-	-	-
899	K01 Retinierte und impaktierte Zähne	-	-	-	-	-	-	-	-	-	-	-	-	-	-	-	-	-	-	-	-	-	-
900	K02 Zahnkaries	2	-	2	-	-	-	-	-	-	-	-	-	-	-	-	-	-	-	-	-	-	-
901	K03 Sonstige Krankheiten der Zahnhartsubstanzen	-	-	-	-	-	-	-	-	-	-	-	-	-	-	-	-	-	-	-	-	-	-
902	K04 Krankheiten der Pulpa und des periapikalen Gewebes	5	-	-	-	-	-	-	-	-	-	-	1	-	1	1	-	2	-	-	-	-	-
903	K05 Gingivitis und Krankheiten des Parodonts	2	-	-	-	-	-	-	-	-	-	1	-	-	-	1	-	-	-	-	-	-	-
904	K06 Sonstige Krankheiten der Gingiva und des zahnlosen Alveolarkammes	-	-	-	-	-	-	-	-	-	-	-	-	-	-	-	-	-	-	-	-	-	-
905	K07 Dentofaziale Anomalien (einschließlich fehlerhafter Okklusion)	16	-	2	-	1	-	-	3	1	1	1	2	2	2	1	-	-	-	-	-	-	-
906	K08 Sonstige Krankheiten der Zähne und des Zahnhalsapparates	2	-	-	-	-	-	-	-	1	-	-	-	-	-	-	-	-	-	1	-	-	-
907	K09 Zysten der Mundregion, a.n.k.	1	-	-	-	-	-	-	1	-	-	-	-	-	-	-	-	-	-	-	-	-	-
908	K10 Sonstige Krankheiten der Kiefer	10	-	-	-	-	-	-	-	2	1	-	-	2	1	1	-	-	1	1	1	-	-
909	K11 Krankheiten der Speicheldrüsen	4	-	-	-	-	-	-	-	-	-	-	1	-	1	1	-	-	-	1	-	-	-
910	K12 Stomatitis und verwandte Krankheiten	8	-	-	-	-	-	-	-	-	-	2	1	1	1	-	-	2	-	1	-	-	-
911	K13 Sonstige Krankheiten der Lippe und der Mundschleimhaut	2	-	1	-	-	-	-	-	-	-	-	-	1	-	-	-	-	-	-	-	-	-
912	K14 Krankheiten der Zunge	2	-	-	-	-	-	-	-	-	-	-	-	-	1	-	1	-	-	-	-	-	-
913	Krankheiten des Ösophagus, des Magens und des Duodenums (K20-K31)	1 276	1	8	6	17	3	6	13	41	56	85	116	155	171	127	82	115	116	87	50	20	1
914	K20 Ösophagitis	14	-	2	-	-	1	-	1	-	1	2	1	-	1	2	-	-	1	1	-	1	-
915	K21 Gastroösophageale Refluxkrankheit	201	-	5	2	8	-	1	2	11	10	23	21	31	24	21	8	12	15	2	2	3	-
916	K22 Sonstige Krankheiten des Ösophagus	162	-	-	2	-	-	-	2	2	5	11	19	23	24	13	13	23	10	7	6	2	-
917	K23* Krankheiten des Ösophagus bei anderenorts klassifizierten Krankheiten	-	-	-	-	-	-	-	-	-	-	-	-	-	-	-	-	-	-	-	-	-	-
918	K25 Ulcus ventriculi	320	-	-	-	-	1	2	-	4	8	15	33	36	49	34	19	31	34	31	20	3	-

Vollstationäre Patienten und Patientinnen der Vorsorge- oder Rehabilitationseinrichtungen*) 2013
2 Nach Hauptdiagnose (dreistelliger ICD-Schlüssel) und Altersgruppen
Anzahl

Nr.	Pos.-Nr. der ICD-10 / Hauptdiagnose ¹⁾	Ins- gesamt ²⁾	Davon im Alter von ... bis unter ... Jahre																				
			unter 1	1 - 5	5 - 10	10 - 15	15 - 20	20 - 25	25 - 30	30 - 35	35 - 40	40 - 45	45 - 50	50 - 55	55 - 60	60 - 65	65 - 70	70 - 75	75 - 80	80 - 85	85 - 90	90 - 95	95 u. älter
			Anzahl																				
919	K26 Ulcus duodeni	206	-	-	-	-	-	-	-	3	2	7	11	25	28	27	15	19	26	25	14	3	1
920	K27 Ulcus pepticum, Lokalisation nicht näher bezeichnet	17	-	-	-	1	-	-	-	-	-	-	1	3	1	1	1	3	3	1	1	1	-
921	K28 Ulcus pepticum jejuni	29	-	-	-	-	-	-	1	-	-	1	1	6	4	2	3	2	3	3	2	1	-
922	K29 Gastritis und Duodenitis	192	-	-	-	2	1	2	3	19	24	17	20	15	22	13	13	8	12	12	3	6	-
923	K30 Funktionelle Dyspepsie	23	1	1	2	4	-	1	1	1	1	2	-	3	4	-	1	1	-	-	-	-	-
924	K31 Sonstige Krankheiten des Magens und des Duodenum	112	-	-	-	2	-	-	3	1	5	7	9	13	14	14	9	16	12	5	2	-	-
925	Krankheiten der Appendix (K35-K38)	193	-	-	-	-	2	7	5	7	4	9	14	26	26	13	12	23	20	16	4	5	-
926	K35 Akute Appendizitis	155	-	-	-	-	-	5	5	4	2	8	11	20	22	12	11	21	16	13	2	3	-
927	K36 Sonstige Appendizitis	14	-	-	-	-	-	-	-	3	2	-	2	3	1	1	-	-	-	1	1	-	-
928	K37 Nicht näher bezeichnete Appendizitis	19	-	-	-	-	2	2	-	-	-	1	1	3	2	-	-	-	4	2	1	1	-
929	K38 Sonstige Krankheiten der Appendix	5	-	-	-	-	-	-	-	-	-	-	-	-	1	-	1	2	-	-	-	1	-
930	Hernien (K40-K46)	502	-	2	1	-	-	-	1	4	9	21	37	52	61	57	43	64	75	46	23	6	-
931	K40 Hernia inguinalis	75	-	2	-	-	-	-	1	1	1	3	7	6	4	9	6	6	11	11	7	-	-
932	K41 Hernia femoralis	12	-	-	-	-	-	-	-	-	-	-	-	-	-	-	1	3	2	2	3	1	-
933	K42 Hernia umbilicalis	27	-	-	-	-	-	-	-	-	1	1	1	5	5	-	1	6	3	2	1	1	-
934	K43 Hernia ventralis	176	-	-	-	-	-	-	-	3	4	7	16	21	26	21	16	23	27	10	2	-	-
935	K44 Hernia diaphragmatica	133	-	-	1	-	-	-	-	-	2	8	7	14	13	16	14	16	22	12	5	3	-
936	K45 Sonstige abdominale Hernien	36	-	-	-	-	-	-	-	-	1	1	1	3	9	6	2	5	2	3	3	-	-
937	K46 Nicht näher bezeichnete abdominale Hernie	43	-	-	-	-	-	-	-	-	-	1	5	3	4	5	3	5	8	6	2	1	-
938	Nichtinfektiöse Enteritis und Kolitis (K50-K52)	5 069	-	3	19	53	135	282	399	441	429	574	823	708	627	289	93	67	74	37	13	3	-
939	K50 Crohn-Krankheit (Enteritis regionalis) (Morbus Crohn)	2 745	-	-	7	28	82	183	254	265	249	346	441	349	323	130	41	23	17	7	-	-	-
940	K51 Colitis ulcerosa	2 048	-	-	5	18	50	95	138	164	163	214	348	323	271	142	35	33	31	14	3	1	-
941	K52 Sonstige nichtinfektiöse Gastroenteritis und Kolitis	276	-	3	7	7	3	4	7	12	17	14	34	36	33	17	17	11	26	16	10	2	-
942	Sonstige Krankheiten des Darmes (K55-K64)	6 272	2	79	82	28	10	38	58	84	123	259	547	795	804	705	467	740	702	447	241	58	3
943	K55 Gefäßkrankheiten des Darmes	298	-	-	-	-	-	2	2	2	1	12	11	19	31	42	27	44	41	40	19	5	-
944	K56 Paralytischer Ileus und intestinale Obstruktion ohne Hernie	1 304	-	1	1	1	2	7	18	19	19	38	94	111	110	105	88	214	205	144	100	25	2
945	K57 Divertikulose des Darmes	3 190	-	-	-	-	1	2	4	27	51	133	323	521	503	422	249	352	333	170	77	22	-
946	K58 Reizdarmsyndrom	247	-	3	3	5	2	11	12	20	23	26	37	33	22	18	9	9	6	2	6	-	-
947	K59 Sonstige funktionelle Darmstörungen	432	2	71	76	21	1	7	13	10	8	15	26	38	27	38	33	12	15	14	4	-	1
948	K60 Fissur und Fistel in der Anal- und Rektalregion	29	-	-	-	1	-	-	1	1	5	4	3	3	4	1	-	1	3	-	1	1	-
949	K61 Abszess in der Anal- und Rektalregion	26	-	3	-	-	-	1	1	-	1	3	4	2	3	3	1	1	2	-	1	-	-
950	K62 Sonstige Krankheiten des Anus und des Rektums	192	-	-	1	-	1	3	2	-	5	7	13	20	28	14	10	23	25	12	3	-	-
951	K63 Sonstige Krankheiten des Darmes	530	-	1	1	-	3	5	5	5	10	18	35	43	73	62	49	80	70	48	21	1	-
952	K64 Hämorrhoiden und Perianalvenenthrombose	24	-	-	-	-	-	-	-	-	-	3	1	5	3	-	1	4	2	4	-	1	-
953	Krankheiten des Peritoneums (K65-K67)	384	-	-	-	1	1	2	6	7	11	25	32	38	46	29	37	43	54	33	13	6	-
954	K65 Peritonitis	234	-	-	-	-	1	2	2	2	7	13	16	19	21	19	30	29	43	20	5	5	-
955	K66 Sonstige Krankheiten des Peritoneums	150	-	-	-	1	-	-	4	5	4	12	16	19	25	10	7	14	11	13	8	1	-
956	K67* Krankheiten des Peritoneums bei anderenorts klassifizierten Infektionskrankheiten	-	-	-	-	-	-	-	-	-	-	-	-	-	-	-	-	-	-	-	-	-	-
957	Krankheiten der Leber (K70-K77)	1 198	-	-	-	8	4	8	20	26	29	77	143	246	245	180	71	73	35	23	6	4	-
958	K70 Alkoholische Leberkrankheit	309	-	-	-	-	-	1	-	3	4	17	44	77	76	53	18	14	2	-	-	-	-
959	K71 Toxische Leberkrankheit	58	-	-	-	1	-	1	2	-	1	5	7	4	12	9	4	3	3	4	2	-	-
960	K72 Leberversagen, anderenorts nicht klassifizierten Krankheiten	69	-	-	-	-	-	-	1	4	5	5	6	14	13	9	2	6	3	1	-	-	-
961	K73 Chronische Hepatitis, anderenorts nicht klassifiziert	17	-	-	-	-	-	-	-	-	-	-	1	7	5	3	-	1	-	-	-	-	-
962	K74 Fibrose und Zirrhose der Leber	428	-	-	-	1	-	1	9	7	6	25	51	84	86	78	27	30	11	9	1	2	-
963	K75 Sonstige entzündliche Leberkrankheiten	189	-	-	-	1	4	4	6	6	8	14	19	39	33	21	11	8	7	4	2	2	-
964	K76 Sonstige Krankheiten der Leber	128	-	-	-	5	-	1	2	6	5	11	15	21	20	7	9	11	9	5	1	-	-
965	K77* Leberkrankheiten bei anderenorts klassifiziert	-	-	-	-	-	-	-	-	-	-	-	-	-	-	-	-	-	-	-	-	-	-
966	Krankheiten der Gallenblase, der Gallenwege und des Pankreas (K80-K87)	2 427	-	-	4	1	4	11	24	52	91	165	313	376	382	258	160	203	189	105	63	25	1
967	K80 Cholelithiasis	300	-	-	-	-	-	-	2	3	9	7	18	30	25	39	23	37	51	31	19	6	-
968	K81 Cholezystitis	185	-	-	-	-	-	-	-	1	4	7	7	11	15	20	18	20	32	28	17	5	-
969	K82 Sonstige Krankheiten der Gallenblase	23	-	-	-	-	-	-	-	-	-	1	3	1	4	3	2	3	2	2	2	-	-

Vollstationäre Patienten und Patientinnen der Vorsorge- oder Rehabilitationseinrichtungen*) 2013
2 Nach Hauptdiagnose (dreistelliger ICD-Schlüssel) und Altersgruppen
Anzahl

Nr.	Pos.-Nr. der ICD-10 / Hauptdiagnose ¹⁾	Ins- gesamt ²⁾	Davon im Alter von ... bis unter ... Jahre																				
			unter 1	1 - 5	5 - 10	10 - 15	15 - 20	20 - 25	25 - 30	30 - 35	35 - 40	40 - 45	45 - 50	50 - 55	55 - 60	60 - 65	65 - 70	70 - 75	75 - 80	80 - 85	85 - 90	90 - 95	95 u. älter
			Anzahl																				
970	K83 Sonstige Krankheiten der Gallenwege	184	-	-	-	-	-	1	8	4	6	8	19	26	28	20	8	21	15	6	9	4	1
971	K85 Akute Pankreatitis	775	-	-	1	-	1	8	4	20	29	56	108	125	117	83	58	64	52	26	15	8	-
972	K86 Sonstige Krankheiten des Pankreas	960	-	-	3	1	3	2	10	24	43	86	158	183	193	93	51	58	37	12	1	2	-
973	K87* Krankheiten der Gallenblase, der Gallenwege und des Pankreas bei andernorts klassifizierten Krankheiten	-	-	-	-	-	-	-	-	-	-	-	-	-	-	-	-	-	-	-	-	-	-
974	Sonstige Krankheiten des Verdauungssystems (K90-K93)	864	-	47	67	44	6	10	12	19	18	33	60	67	57	76	44	89	90	61	50	14	-
975	K90 Intestinale Malabsorption	307	-	46	65	43	5	7	6	14	12	17	22	23	12	16	5	7	6	-	-	1	-
976	K91 Krankheiten des Verdauungssystems nach medizinischen Maßnahmen, a.n.k.	206	-	1	1	-	1	2	4	3	4	11	29	28	25	33	16	21	13	10	4	-	-
977	K92 Sonstige Krankheiten des Verdauungssystems	351	-	-	1	1	-	1	2	2	2	5	9	16	20	27	23	61	71	51	46	13	-
978	K93* Krankheiten sonstiger Verdauungsorgane bei andernorts klassifizierten Krankheiten	-	-	-	-	-	-	-	-	-	-	-	-	-	-	-	-	-	-	-	-	-	-
979	Krankheiten der Haut und der Unterhaut (L00-L99)	18 856	122	2 966	2 923	1 427	278	353	514	688	747	1 126	1 663	2 013	1 789	1 073	382	364	249	106	56	15	2
980	Infektionen der Haut und der Unterhaut (L00-L08)	259	-	3	2	1	1	1	4	9	9	9	15	22	31	21	25	33	35	24	12	2	-
981	L00 Staphylococcal scalded skin syndrome (SSS-Syndrom)	3	-	-	-	-	-	-	-	-	-	-	-	-	-	-	-	3	-	-	-	-	-
982	L01 Impetigo	2	-	1	-	-	-	-	-	1	-	-	-	-	-	-	-	-	-	-	-	-	-
983	L02 Hautabszess, Furunkel und Karbunkel	124	-	-	-	1	1	1	3	3	8	2	5	9	13	8	14	13	19	16	7	1	-
984	L03 Phlegmone	107	-	-	1	-	-	-	1	5	1	4	9	10	13	12	10	13	15	8	4	1	-
985	L04 Akute Lymphadenitis	1	-	-	-	-	-	-	-	-	-	-	-	-	-	-	-	-	-	-	1	-	-
986	L05 Pilonidalzyste	4	-	-	-	-	-	-	-	-	-	-	1	1	1	-	-	1	-	-	-	-	-
987	L08 Sonstige lokale Infektionen der Haut und der Unterhaut	18	-	2	1	-	-	-	-	-	-	3	-	2	4	1	1	3	1	-	-	-	-
988	Bullöse Dermatosen (L10-L14)	39	-	-	-	-	-	-	1	1	-	2	6	5	8	4	3	4	3	1	-	1	-
989	L10 Pemphiguskrankheiten	16	-	-	-	-	-	-	1	1	-	2	4	2	2	1	2	-	-	1	-	-	-
990	L11 Sonstige akantholytische Dermatosen	3	-	-	-	-	-	-	-	-	-	-	-	-	-	1	-	2	-	-	-	-	-
991	L12 Pemphigoidkrankheiten	19	-	-	-	-	-	-	-	-	-	-	2	2	5	3	1	2	3	-	-	1	-
992	L13 Sonstige bullöse Dermatosen	1	-	-	-	-	-	-	-	-	-	-	-	1	-	-	-	-	-	-	-	-	-
993	L14* Bullöse Dermatosen bei anderenorts klassifizierten Krankheiten	-	-	-	-	-	-	-	-	-	-	-	-	-	-	-	-	-	-	-	-	-	-
994	Dermatitis und Ekzem (L20-L30)	11 187	119	2 889	2 743	1 271	223	252	321	367	341	448	630	588	471	278	81	80	53	19	8	4	1
995	L20 Atopisches (endogenes) Ekzem	9 938	112	2 741	2 643	1 216	218	222	294	322	286	360	485	423	302	170	47	45	34	11	5	2	-
996	L21 Seborrhoisches Ekzem	97	-	39	29	14	-	1	-	2	3	-	2	2	1	1	1	1	1	-	-	-	-
997	L22 Windeldermatitis	3	2	1	-	-	-	-	-	-	-	-	-	-	-	-	-	-	-	-	-	-	-
998	L23 Allergische Kontaktdermatitis	70	-	1	1	1	1	1	-	2	1	7	13	13	12	9	3	3	1	-	-	1	-
999	L24 Toxische Kontaktdermatitis	107	-	-	-	-	-	5	2	3	5	9	20	15	29	15	3	1	-	-	-	-	-
1000	L25 Nicht näher bezeichnete Kontaktdermatitis	28	-	-	1	-	-	-	2	1	1	3	2	5	11	2	-	-	-	-	-	-	-
1001	L26 Exfoliative Dermatitis	1	-	-	-	-	-	-	-	-	-	-	1	-	-	-	-	-	-	-	-	-	-
1002	L27 Dermatitis durch oral, enteral oder parenteral aufgenommenen Substanzen	30	1	19	3	2	-	-	1	-	1	-	-	-	-	1	-	2	-	-	-	-	-
1003	L28 Lichen simplex chronicus und Prurigo	123	-	1	1	-	-	1	2	1	4	7	15	25	21	19	8	8	8	2	-	-	-
1004	L29 Pruritus	23	-	1	2	4	-	2	-	-	1	1	1	3	2	-	-	1	3	1	1	-	-
1005	L30 Sonstige Dermatitis	767	4	86	63	34	4	20	20	36	39	61	91	102	93	61	19	19	6	5	2	1	1
1006	Papulosquamöse Hautkrankheiten (L40-L45)	6 334	-	8	50	68	39	84	164	275	358	591	927	1 296	1 201	703	231	177	116	34	9	3	-
1007	L40 Psoriasis	6 230	-	5	44	67	39	83	163	270	355	586	920	1 279	1 177	690	225	173	110	32	9	3	-
1008	L41 Parapsoriasis	21	-	-	3	-	-	-	-	1	-	2	-	2	7	3	1	-	2	-	-	-	-
1009	L42 Pityriasis rosea	2	-	-	-	1	-	-	-	-	-	-	1	-	-	-	-	-	-	-	-	-	-
1010	L43 Lichen ruber planus	65	-	-	2	-	-	1	1	4	3	2	3	13	15	9	4	3	4	1	-	-	-
1011	L44 Sonstige papulosquamöse Hautkrankheiten	16	-	3	1	-	-	-	-	-	-	1	3	2	2	1	1	1	-	1	-	-	-
1012	L45* Papulosquamöse Hautkrankheiten bei anderenorts klassifizierten Krankheiten	-	-	-	-	-	-	-	-	-	-	-	-	-	-	-	-	-	-	-	-	-	-
1013	Urtikaria und Erythem (L50-L54)	157	-	6	16	15	2	3	7	5	8	18	20	27	16	8	4	2	-	-	-	-	-
1014	L50 Urtikaria	140	-	5	16	13	2	1	6	5	8	16	17	23	16	7	3	2	-	-	-	-	-
1015	L51 Erythema exsudativum multiforme	10	-	-	-	2	-	2	1	-	-	2	2	1	-	-	-	-	-	-	-	-	-
1016	L52 Erythema nodosum	2	-	-	-	-	-	-	-	-	-	-	-	2	-	-	-	-	-	-	-	-	-
1017	L53 Sonstige erythematöse Krankheiten	5	-	1	-	-	-	-	-	-	-	-	1	1	-	1	1	-	-	-	-	-	-
1018	L54* Erythem bei anderenorts klassifizierten Krankheiten	-	-	-	-	-	-	-	-	-	-	-	-	-	-	-	-	-	-	-	-	-	-
1019	Krankheiten der Haut und der Unterhaut durch Strahleneinwirkungen (L55-L59)	12	-	-	2	2	-	-	1	1	1	-	1	-	-	2	1	-	1	-	-	-	-
1020	L55 Dermatitis solaris acuta	1	-	-	-	1	-	-	-	-	-	-	-	-	-	-	-	-	-	-	-	-	-

Vollstationäre Patienten und Patientinnen der Vorsorge- oder Rehabilitationseinrichtungen*) 2013
2 Nach Hauptdiagnose (dreistelliger ICD-Schlüssel) und Altersgruppen
Anzahl

Nr.	Pos.-Nr. der ICD-10 / Hauptdiagnose ¹⁾	Ins- gesamt ²⁾	Davon im Alter von ... bis unter ... Jahre																				
			unter 1	1 - 5	5 - 10	10 - 15	15 - 20	20 - 25	25 - 30	30 - 35	35 - 40	40 - 45	45 - 50	50 - 55	55 - 60	60 - 65	65 - 70	70 - 75	75 - 80	80 - 85	85 - 90	90 - 95	95 u. älter
			Anzahl																				
1021	L56 Sonstige akute Hautveränderungen durch Ultraviolettstrahlen	7	-	-	2	1	-	-	1	1	1	-	-	-	-	-	1	-	-	-	-	-	-
1022	L57 Hautveränderungen durch chronische Exposition gegenüber nichtionisierender Strahlung	3	-	-	-	-	-	-	-	-	-	-	-	-	-	2	-	-	1	-	-	-	-
1023	L58 Radiodermatitis	-	-	-	-	-	-	-	-	-	-	-	-	-	-	-	-	-	-	-	-	-	-
1024	L59 Sonstige Krankheiten der Haut und der Unterhaut durch Strahleneinwirkung	1	-	-	-	-	-	-	-	-	-	-	1	-	-	-	-	-	-	-	-	-	-
1025	Krankheiten der Hautanhangsgebilde (L60-L75)	167	-	2	2	16	8	7	10	13	13	27	14	30	11	6	3	2	2	-	1	-	-
1026	L60 Krankheiten der Nägel	8	-	-	-	-	1	-	-	-	-	1	1	2	1	1	-	1	-	-	-	-	-
1027	L62* Krankheiten der Nägel bei anderenorts klassifizierten Krankheiten	-	-	-	-	-	-	-	-	-	-	-	-	-	-	-	-	-	-	-	-	-	-
1028	L63 Alopecia areata	12	-	-	-	1	1	1	-	-	1	-	3	4	-	1	-	-	-	-	-	-	-
1029	L64 Alopecia androgenetica	2	-	-	-	-	-	-	-	1	-	-	-	-	1	-	-	-	-	-	-	-	-
1030	L65 Sonstiger Haarausfall ohne Narbenbildung	4	-	-	1	1	-	-	-	-	1	-	-	-	-	-	1	-	-	-	-	-	-
1031	L66 Narbige Alopezie (Haarausfall mit Narbenbildung)	2	-	-	-	-	-	-	-	-	-	1	1	-	-	-	-	-	-	-	-	-	-
1032	L67 Anomalien der Haarfarbe und des Haarschaftes	-	-	-	-	-	-	-	-	-	-	-	-	-	-	-	-	-	-	-	-	-	-
1033	L68 Hypertrichose	-	-	-	-	-	-	-	-	-	-	-	-	-	-	-	-	-	-	-	-	-	-
1034	L70 Akne	50	-	-	-	14	5	5	4	3	3	6	2	6	-	2	-	-	-	-	-	-	-
1035	L71 Rosazea	44	-	2	1	-	-	-	2	5	3	10	4	8	5	2	1	-	1	-	-	-	-
1036	L72 Follikuläre Zysten der Haut und der Unterhaut	12	-	-	-	-	-	-	2	1	1	1	-	2	1	1	-	1	1	-	1	-	-
1037	L73 Sonstige Krankheiten der Haarfollikel	33	-	-	-	-	1	1	2	3	4	8	3	8	3	-	-	-	-	-	-	-	-
1038	L74 Krankheiten der ekkrinen Schweißdrüsen	-	-	-	-	-	-	-	-	-	-	-	-	-	-	-	-	-	-	-	-	-	-
1039	L75 Krankheiten der apokrinen Schweißdrüsen	-	-	-	-	-	-	-	-	-	-	-	-	-	-	-	-	-	-	-	-	-	-
1040	Sonstige Krankheiten der Haut und der Unterhaut (L80-L99)	701	3	58	108	54	5	6	6	17	17	31	50	45	51	51	34	66	39	28	26	5	1
1041	L80 Vitiligo	14	-	-	1	4	-	-	1	2	1	-	2	-	1	2	-	-	-	-	-	-	-
1042	L81 Sonstige Störungen der Hautpigmentierung	2	-	-	-	1	-	-	-	-	-	-	1	-	-	-	-	-	-	-	-	-	-
1043	L82 Seborrhoische Keratose	-	-	-	-	-	-	-	-	-	-	-	-	-	-	-	-	-	-	-	-	-	-
1044	L83 Acanthosis nigricans	2	-	-	-	1	1	-	-	-	-	-	-	-	-	-	-	-	-	-	-	-	-
1045	L84 Hühneraugen und Horn- (Haut-) Schwielen	1	-	-	-	-	-	-	-	-	-	-	-	-	-	-	-	-	-	1	-	-	-
1046	L85 Sonstige Epidermisverdickung	215	3	57	103	46	2	-	-	-	-	-	-	1	-	1	-	2	-	-	-	-	-
1047	L86* Keratom bei anderenorts klassifizierten Krankheiten	-	-	-	-	-	-	-	-	-	-	-	-	-	-	-	-	-	-	-	-	-	-
1048	L87 Störungen der transepidermalen Elimination	8	-	-	-	-	-	-	-	-	-	2	-	-	1	-	3	-	1	1	-	-	-
1049	L88 Pyoderma gangraenosum	9	-	-	-	-	-	-	-	-	-	-	-	1	-	3	2	2	1	-	-	-	-
1050	L89 Dekubitalgeschwür und Druckzone	89	-	-	-	-	-	-	-	1	-	3	4	1	4	8	6	20	12	11	15	3	1
1051	L90 Atrophische Hautkrankheiten	37	-	-	2	-	-	-	1	-	1	5	4	3	7	3	1	4	4	-	2	-	-
1052	L91 Hypertrophe Hautkrankheiten	5	-	-	1	-	-	1	-	1	1	-	-	-	-	-	1	-	-	-	-	-	-
1053	L92 Granulomatöse Krankheiten der Haut und der Unterhaut	12	-	-	-	-	-	-	-	-	-	1	3	2	4	-	2	-	-	-	-	-	-
1054	L93 Lupus erythematoses	132	-	-	-	1	1	4	4	10	8	17	24	25	16	8	6	3	3	1	1	-	-
1055	L94 Sonstige lokalisierte Krankheiten des Bindegewebes	36	-	-	1	1	1	-	-	2	2	1	3	7	3	6	4	3	1	1	-	-	-
1056	L95 Anderenorts nicht klassifizierte Vaskulitis, die auf die Haut begrenzt ist	9	-	-	-	-	-	1	-	1	-	-	2	1	1	1	-	2	-	-	-	-	-
1057	L97 Ulcus cruris, anderenorts nicht klassifiziert	71	-	-	-	-	-	-	-	-	1	1	3	2	11	9	7	11	8	11	5	2	-
1058	L98 Sonstige Krankheiten der Haut und der Unterhaut, a.n.k.	59	-	1	-	-	-	-	-	-	3	1	4	2	3	10	6	17	8	2	2	-	-
1059	L99* Sonstige Krankheiten der Haut und der Unterhaut bei anderenorts klassifizierten Krankheiten	-	-	-	-	-	-	-	-	-	-	-	-	-	-	-	-	-	-	-	-	-	-
1060	Krankheiten des Muskel-Skelett-Systems und des Bindegewebes (M00-M99)	507 778	14	92	441	1 658	1 704	2 310	4 652	8 573	13 584	25 976	47 595	69 209	78 119	64 404	39 270	61 158	54 416	25 708	7 718	1 114	61
1061	Arthropathien (M00-M25)	230 743	5	46	87	169	182	424	636	1 023	1 694	4 276	9 992	18 853	27 138	31 300	27 601	43 603	39 507	18 503	5 052	622	29
1062	Infektiöse Arthropathien (M00-M03)	382	-	-	1	4	1	4	5	6	11	17	41	40	44	31	33	55	48	37	4	-	-
1063	M00 Eitrige Arthritis	249	-	-	1	2	-	2	1	1	5	3	15	21	19	22	28	48	44	33	4	-	-
1064	M01* Direkte Gelenkinfektionen bei anderenorts klassifizierten infektiösen und parasitären Krankheiten	-	-	-	-	-	-	-	-	-	-	-	-	-	-	-	-	-	-	-	-	-	-
1065	M02 Reaktive Arthritiden	133	-	-	-	2	1	2	4	5	6	14	26	19	25	9	5	7	4	4	-	-	-
1066	M03* Postinfektiöse und reaktive Arthritiden bei anderenorts klassifizierten Krankheiten	-	-	-	-	-	-	-	-	-	-	-	-	-	-	-	-	-	-	-	-	-	-
1067	Entzündliche Polyarthropathien (M05-M14)	8 886	-	25	54	66	55	75	118	177	275	588	1 092	1 841	1 918	1 204	416	470	343	122	41	6	-
1068	M05 Seropositive chronische Polyarthritis	3 389	-	-	-	1	-	13	33	68	95	230	470	803	787	485	137	150	82	26	8	1	-
1069	M06 Sonstige chronische Polyarthritis	4 310	-	2	3	2	6	33	47	74	140	265	506	866	983	618	230	250	194	67	23	1	-
1070	M07* Arthritis psoriatica und Arthritiden bei gastrointestinalen Grundkrankheiten	-	-	-	-	-	-	-	-	-	-	-	-	-	-	-	-	-	-	-	-	-	-
1071	M08 Juvenile Arthritis	330	-	21	49	60	48	22	19	9	7	19	17	24	16	9	3	4	2	1	-	-	-

Vollstationäre Patienten und Patientinnen der Vorsorge- oder Rehabilitationseinrichtungen*) 2013
2 Nach Hauptdiagnose (dreistelliger ICD-Schlüssel) und Altersgruppen
Anzahl

Nr.	Pos.-Nr. der ICD-10 / Hauptdiagnose ¹⁾	Ins- gesamt ²⁾	Davon im Alter von ... bis unter ... Jahre																						
			unter 1	1 - 5	5 - 10	10 - 15	15 - 20	20 - 25	25 - 30	30 - 35	35 - 40	40 - 45	45 - 50	50 - 55	55 - 60	60 - 65	65 - 70	70 - 75	75 - 80	80 - 85	85 - 90	90 - 95	95 u. älter		
			Anzahl																						
1072	M09* Juvenile Arthritis bei anderenorts klassifizierten Krankheiten	-	-	-	-	-	-	-	-	-	-	-	-	-	-	-	-	-	-	-	-	-	-	-	
1073	M10 Gicht	167	-	-	-	-	-	-	1	2	5	15	18	31	29	25	7	12	14	3	3	2	-	-	
1074	M11 Sonstige Kristall-Arthropathien	32	-	-	-	-	-	-	-	-	-	3	2	7	7	2	1	6	3	1	-	-	-	-	
1075	M12 Sonstige näher bezeichnete Arthropathien	130	-	-	-	1	1	-	-	4	7	5	13	14	12	13	12	14	25	6	2	1	-	-	
1076	M13 Sonstige Arthritis	528	-	2	2	2	-	7	18	20	21	51	66	96	84	52	26	34	23	18	5	1	-	-	
1077	M14* Arthropathien bei sonstigen anderenorts klassifizierten Krankheiten	-	-	-	-	-	-	-	-	-	-	-	-	-	-	-	-	-	-	-	-	-	-	-	
1078	Arthrose (M15-M19)	212 669	5	1	3	35	60	150	277	549	1 003	2 910	7 622	15 349	23 508	28 989	26 882	42 737	38 811	18 205	4 947	599	27	-	
1079	M15 Polyarthrose	1 627	-	-	-	-	-	2	2	14	22	49	101	238	445	336	87	105	128	57	27	14	-	-	
1080	M16 Koxarthrose (Arthrose des Hüftgelenkes)	101 278	-	-	2	33	47	91	160	320	529	1 390	3 612	6 585	10 034	13 066	13 127	20 735	19 297	9 186	2 707	343	14	-	
1081	M17 Gonarthrose (Arthrose des Kniegelenkes)	102 109	4	-	1	1	9	42	91	172	354	1 222	3 407	7 581	11 865	14 525	13 020	20 757	18 326	8 450	2 053	221	8	-	
1082	M18 Rhizarthrose (Arthrose des Daumensattelgelenkes)	303	-	1	-	-	-	-	-	-	1	13	22	70	99	60	5	12	12	6	1	1	-	-	
1083	M19 Sonstige Arthrose	7 352	1	-	-	1	4	15	24	43	97	236	480	875	1 065	1 002	643	1 128	1 048	506	159	20	5	-	
1084	Sonstige Gelenkkrankheiten (M20-M25)	8 806	-	20	29	64	66	195	236	291	405	761	1 237	1 623	1 668	1 076	270	341	305	139	60	17	2	-	
1085	M20 Erworbene Deformitäten der Finger und Zehen	166	-	1	1	3	-	2	4	2	4	10	13	32	34	27	8	13	8	4	-	-	-	-	
1086	M21 Sonstige erworbene Deformitäten der Extremitäten	400	-	9	18	26	17	19	19	13	21	26	38	50	49	39	18	15	12	2	5	4	-	-	
1087	M22 Krankheiten der Patella	629	-	-	-	4	12	24	32	33	48	64	85	104	96	47	22	25	21	9	3	-	-	-	
1088	M23 Binnenschädigung des Kniegelenkes (internal derangement)	1 759	-	-	1	4	13	66	77	97	95	193	272	341	292	157	46	39	36	23	6	1	-	-	
1089	M24 Sonstige näher bezeichnete Gelenkschädigungen	857	-	5	3	9	7	19	27	27	42	74	98	120	117	92	55	74	42	25	12	7	1	-	
1090	M25 Sonstige Gelenkkrankheiten, anderenorts nicht klassifiziert	4 995	-	5	6	18	17	65	77	119	195	394	731	976	1 080	714	121	175	186	76	34	5	1	-	
1091	Systemkrankheiten des Bindegewebes (M30-M36)	3 140	-	6	8	7	11	34	56	84	146	263	399	527	567	403	158	211	171	66	19	4	-	-	
1092	M30 Panarteriitis nodosa und verwandte Zustände	90	-	4	2	1	-	-	1	1	4	5	14	17	16	11	9	2	3	-	-	-	-	-	
1093	M31 Sonstige nekrotisierende Vaskulopathien	389	-	-	-	1	2	3	8	9	14	22	43	56	61	53	25	44	31	9	8	-	-	-	
1094	M32 Systemischer Lupus erythematoses	484	-	-	1	2	5	17	19	30	42	72	91	87	59	25	15	10	5	3	1	-	-	-	
1095	M33 Dermatomyositis-Polymyositis	218	-	-	2	1	-	2	4	8	8	22	18	37	42	22	11	19	18	4	-	-	-	-	
1096	M34 Systemische Sklerose	392	-	-	-	-	-	3	2	9	19	33	52	86	70	54	28	23	8	3	-	2	-	-	
1097	M35 Sonstige Krankheiten mit Systembeteiligung des Bindegewebes	1 567	-	2	3	2	4	9	22	27	59	109	181	244	319	238	70	113	106	47	10	2	-	-	
1098	M36* Systemkrankheiten des Bindegewebes bei anderenorts klassifizierten Krankheiten	-	-	-	-	-	-	-	-	-	-	-	-	-	-	-	-	-	-	-	-	-	-	-	
1099	Krankheiten der Wirbelsäule und des Rückens (M40-M54)	239 615	7	18	283	1 404	1 447	1 652	3 651	6 940	10 830	19 506	33 033	43 631	43 704	28 077	9 764	14 785	12 583	5 851	2 073	352	23	-	
1100	Deformitäten der Wirbelsäule und des Rückens (M40-M43)	15 276	1	15	246	1 276	1 214	246	254	304	463	885	1 599	2 299	2 363	1 513	611	905	695	267	101	17	2	-	
1101	M40 Kyphose und Lordose	600	-	3	56	132	99	17	15	17	20	30	38	38	47	36	10	21	12	2	6	1	-	-	
1102	M41 Skoliose	5 143	-	9	158	1 063	1 069	181	155	142	166	250	318	458	457	242	116	159	122	46	26	5	1	-	
1103	M42 Osteochondrose der Wirbelsäule	5 225	-	-	-	17	27	23	37	61	143	325	721	1 082	1 174	778	215	270	204	97	43	7	1	-	
1104	M43 Sonstige Deformitäten der Wirbelsäule und des Rückens	4 308	1	3	32	64	19	25	47	84	134	280	522	721	685	457	270	455	357	122	26	4	-	-	
1105	Spondylopathien (M45-M49)	41 307	3	-	2	5	22	89	222	404	724	1 515	3 234	4 888	5 901	4 934	3 414	6 223	5 860	2 848	902	110	7	-	
1106	M45 Spondylitis ankylosans	3 288	-	-	-	-	6	38	102	142	243	406	566	612	597	333	78	86	52	19	7	1	-	-	
1107	M46 Sonstige entzündliche Spondylopathien	1 947	-	-	-	-	6	14	36	70	93	123	205	223	254	183	146	237	203	110	41	2	1	-	
1108	M47 Spondylose	10 870	-	-	1	2	4	19	51	114	250	569	1 386	2 187	2 439	1 693	451	647	602	296	128	30	1	-	
1109	M48 Sonstige Spondylopathien	25 202	3	-	1	3	6	18	33	78	138	417	1 077	1 866	2 611	2 725	2 739	5 253	5 003	2 423	726	77	5	-	
1110	M49* Spondylopathien bei anderenorts klassifizierten Krankheiten	-	-	-	-	-	-	-	-	-	-	-	-	-	-	-	-	-	-	-	-	-	-	-	
1111	Sonstige Krankheiten der Wirbelsäule und des Rückens (M50-M54)	183 032	3	3	35	123	211	1 317	3 175	6 232	9 643	17 106	28 200	36 444	35 440	21 630	5 739	7 657	6 028	2 736	1 070	225	14	-	
1112	M50 Zervikale Bandscheibenschäden	9 666	-	-	1	1	4	16	86	262	541	1 113	1 932	2 267	1 752	870	260	273	208	57	20	3	-	-	
1113	M51 Sonstige Bandscheibenschäden	51 218	1	-	-	4	105	592	1 292	2 380	3 385	5 397	7 708	8 536	7 645	5 129	2 329	3 106	2 310	988	266	43	2	-	
1114	M53 Sonstige Krankheiten der Wirbelsäule und des Rückens, a.n.k.	31 284	-	2	8	29	13	87	308	708	1 327	2 692	5 190	7 208	7 121	3 904	723	849	660	300	124	27	4	-	
1115	M54 Rückenschmerzen	90 864	2	1	26	89	89	622	1 489	2 882	4 390	7 904	13 370	18 433	18 922	11 727	2 427	3 429	2 850	1 391	660	152	8	-	
1116	Krankheiten der Weichteilgewebe (M60-M79)	22 661	-	10	20	25	25	102	172	317	624	1 408	3 237	4 907	5 195	3 378	923	1 106	712	335	133	27	5	-	
1117	Krankheiten der Muskeln (M60-M63)	1 323	-	6	10	12	9	15	28	52	78	82	139	151	157	119	62	124	109	96	57	15	2	-	
1118	M60 Myositis	98	-	2	-	-	-	2	2	1	-	4	7	10	14	17	3	22	7	4	2	1	-	-	
1119	M61 Kalzifikation und Ossifikation von Muskeln	51	-	1	-	-	2	1	1	3	2	-	8	7	4	5	3	4	7	2	1	-	-	-	
1120	M62 Sonstige Muskelkrankheiten	1 174	-	3	10	12	7	12	25	48	76	78	124	134	139	97	56	98	95	90	54	14	2	-	
1121	M63* Muskelkrankheiten bei anderenorts klassifizierten Krankheiten	-	-	-	-	-	-	-	-	-	-	-	-	-	-	-	-	-	-	-	-	-	-	-	
1122	Krankheiten der Synovialis und der Sehnen (M65-M68)	394	-	2	6	-	2	9	14	8	20	20	46	73	66	44	17	30	20	10	6	1	-	-	

Vollstationäre Patienten und Patientinnen der Vorsorge- oder Rehabilitationseinrichtungen*) 2013
2 Nach Hauptdiagnose (dreistelliger ICD-Schlüssel) und Altersgruppen
Anzahl

Nr.	Pos.-Nr. der ICD-10 / Hauptdiagnose ¹⁾	Ins- gesamt ²⁾	Davon im Alter von ... bis unter ... Jahre																						
			unter 1	1 - 5	5 - 10	10 - 15	15 - 20	20 - 25	25 - 30	30 - 35	35 - 40	40 - 45	45 - 50	50 - 55	55 - 60	60 - 65	65 - 70	70 - 75	75 - 80	80 - 85	85 - 90	90 - 95	95 u. älter		
			Anzahl																						
1123	M65 Synovitis und Tenosynovitis	207	-	-	-	-	-	7	6	6	10	13	26	45	34	24	6	14	11	2	3	-	-		
1124	M66 Spontanruptur der Synovialis und von Sehnen	88	-	-	-	-	-	2	2	-	2	3	10	15	13	12	6	11	4	6	1	1	-		
1125	M67 Sonstige Krankheiten der Synovialis und der Sehnen	99	-	2	6	-	2	-	6	2	8	4	10	13	19	8	5	5	5	2	2	-	-		
1126	M68* Krankheiten der Synovialis und der Sehnen bei andernorts klassifizierten Krankheiten	-	-	-	-	-	-	-	-	-	-	-	-	-	-	-	-	-	-	-	-	-	-		
1127	Sonstige Krankheiten des Weichteilgewebes (M70-M79)	20 944	-	2	4	13	14	78	130	257	526	1 306	3 052	4 683	4 972	3 215	844	952	583	229	70	11	3		
1128	M70 Krankheiten des Weichteilgewebes im Zusammenhang mit Beanspruchung, Überbeanspruchung und Druck	143	-	-	-	-	1	2	1	2	5	9	20	20	25	15	5	10	15	9	4	-	-		
1129	M71 Sonstige Bursopathien	154	-	-	-	-	-	1	1	3	1	7	9	27	29	17	16	15	15	8	3	2	-		
1130	M72 Fibromatosen	195	-	-	-	-	-	3	2	2	2	14	19	35	29	34	10	14	12	7	11	1	-		
1131	M73* Krankheiten des Weichteilgewebes bei anderenorts klassifizierten Krankheiten	-	-	-	-	-	-	-	-	-	-	-	-	-	-	-	-	-	-	-	-	-	-		
1132	M75 Schulterläsionen	14 919	-	-	-	-	2	33	58	132	283	820	2 026	3 313	3 663	2 539	625	751	468	162	38	4	2		
1133	M76 Enthesopathien der unteren Extremität mit Ausnahme des Fußes	323	-	-	-	1	1	1	1	2	16	29	62	74	67	37	10	9	8	5	-	-	-		
1134	M77 Sonstige Enthesopathien	804	-	-	-	1	1	5	11	20	46	96	178	207	149	65	9	8	3	4	1	-	-		
1135	M79 Sonstige Krankheiten des Weichteilgewebes, a.n.k.	4 406	-	2	4	11	9	33	56	96	173	331	738	1 007	1 010	508	169	145	62	34	13	4	1		
1136	Osteopathien und Chondropathien (M80-M94)	7 647	-	3	38	44	35	80	93	131	173	276	525	742	931	815	569	994	1 023	728	356	90	1		
1137	Veränderungen der Knochendichte und -struktur (M80-M85)	3 658	-	-	2	3	2	16	19	21	30	51	141	222	341	395	296	619	662	505	271	61	1		
1138	M80 Osteoporose mit pathologischer Fraktur	1 880	-	-	-	1	-	-	2	4	7	7	45	82	140	179	152	351	397	302	171	39	1		
1139	M81 Osteoporose ohne pathologische Fraktur	877	-	-	-	-	1	2	1	4	6	11	22	50	99	112	66	145	162	121	62	13	-		
1140	M82* Osteoporose bei anderenorts klassifizierten Krankheiten	-	-	-	-	-	-	-	-	-	-	-	-	-	-	-	-	-	-	-	-	-	-		
1141	M83 Osteomalazie im Erwachsenenalter	23	-	-	-	-	-	-	-	1	-	1	4	7	3	3	1	1	-	1	1	-	-		
1142	M84 Veränderungen der Knochenkontinuität	780	-	-	-	-	1	11	12	10	12	27	58	71	84	87	71	114	101	77	35	9	-		
1143	M85 Sonstige Veränderungen der Knochendichte und -struktur	98	-	-	2	2	-	3	4	2	5	5	12	12	15	14	6	8	2	4	2	-	-		
1144	Sonstige Osteopathien (M86-M90)	3 386	-	1	3	8	18	38	51	78	110	179	310	437	510	383	251	353	333	214	81	28	-		
1145	M86 Osteomyelitis	266	-	1	2	2	2	1	6	9	8	15	18	30	35	31	18	40	28	9	7	4	-		
1146	M87 Knochennekrose	2 426	-	-	1	4	13	25	29	45	73	104	193	277	317	286	205	286	284	191	69	24	-		
1147	M88 Osteodystrophia deformans (Paget-Krankheit)	18	-	-	-	-	-	-	-	-	1	-	-	1	3	1	1	5	5	-	1	-	-		
1148	M89 Sonstige Knochenkrankheiten	676	-	-	-	2	3	12	16	24	28	60	99	129	155	65	27	22	16	14	4	-	-		
1149	M90* Osteopathien bei anderenorts klassifizierten Krankheiten	-	-	-	-	-	-	-	-	-	-	-	-	-	-	-	-	-	-	-	-	-	-		
1150	Chondropathien (M91-M94)	603	-	2	33	33	15	26	23	32	33	46	74	83	80	37	22	22	28	9	4	1	-		
1151	M91 Juvenile Osteochondrose der Hüfte und des Beckens	83	-	1	28	13	8	6	3	2	-	7	4	1	2	2	1	-	3	-	1	1	-		
1152	M92 Sonstige juvenile Osteochondrosen	30	-	1	4	10	1	-	1	1	-	-	3	2	5	-	-	2	-	-	-	-	-		
1153	M93 Sonstige Osteochondropathien	292	-	-	1	9	6	12	14	14	19	18	31	45	37	20	16	20	21	8	1	-	-		
1154	M94 Sonstige Knorpelkrankheiten	198	-	-	-	1	-	8	5	15	14	21	36	35	36	15	5	-	4	1	2	-	-		
1155	Sonstige Krankheiten des Muskel-Skelett-Systems und des Bindegewebes (M95-M99)	3 972	2	9	5	9	4	18	44	78	117	247	409	549	584	431	255	459	420	225	85	19	3		
1156	M95 Sonstige erworbene Deformitäten des Muskel-Skelett-Systems und des Bindegewebes	50	-	3	1	4	1	1	1	1	2	2	5	4	10	4	2	1	3	2	3	-	-		
1157	M96 Krankheiten des Muskel-Skelett-Systems nach medizinischen Maßnahmen, a.n.k.	1 508	-	-	-	-	1	10	17	25	53	83	142	233	221	145	116	174	152	86	37	12	1		
1158	M99 Biomechanische Funktionsstörungen, a.n.k.	2 414	2	6	4	5	2	7	26	52	62	162	262	312	353	282	137	284	265	137	45	7	2		
1159	Krankheiten des Urogenitalsystems (N00-N99)	4 791	3	40	61	40	13	45	114	169	210	330	511	564	584	481	308	467	412	245	156	35	3		
1160	Glomeruläre Krankheiten (N00-N08)	157	-	4	12	6	3	2	4	2	9	14	30	29	16	15	4	2	2	2	1	-	-		
1161	N00 Akutes nephritisches Syndrom	6	-	-	-	-	-	-	-	-	1	-	2	-	2	-	-	-	-	-	1	-	-		
1162	N01 Rapid-progressives nephritisches Syndrom	6	-	-	-	-	-	-	-	-	1	1	-	1	1	1	1	-	-	-	-	-	-		
1163	N02 Rezidivierende und persistierende Hämaturie	8	-	-	-	1	-	-	-	-	-	-	1	1	2	1	-	-	-	2	-	-	-		
1164	N03 Chronisches nephritisches Syndrom	42	-	-	2	1	2	-	1	-	3	6	11	6	2	6	2	-	-	-	-	-	-		
1165	N04 Nephrotisches Syndrom	68	-	4	10	4	-	-	2	2	4	4	11	15	3	6	1	-	2	-	-	-	-		
1166	N05 Nicht näher bezeichnetes nephritisches Syndrom	22	-	-	-	-	-	2	1	-	-	2	5	5	4	1	-	2	-	-	-	-	-		
1167	N06 Isolierte Proteinurie mit Angabe morphologischer Veränderungen	3	-	-	-	-	1	-	-	-	-	1	-	-	1	-	-	-	-	-	-	-	-		
1168	N07 Hereditäre Nephropathie, a.n.k.	2	-	-	-	-	-	-	-	-	-	-	-	1	1	-	-	-	-	-	-	-	-		
1169	N08* Glomeruläre Krankheiten bei anderenorts klassifizierten Krankheiten	-	-	-	-	-	-	-	-	-	-	-	-	-	-	-	-	-	-	-	-	-	-		
1170	Tubulointerstitielle Nierenkrankheiten (N10-N16)	367	-	10	15	9	4	2	1	8	15	20	41	41	45	39	26	39	27	18	6	1	-		
1171	N10 Akute tubulointerstitielle Nephritis	14	-	-	1	-	-	-	-	1	-	1	1	-	2	1	-	4	1	1	1	-	-		
1172	N11 Chronische tubulointerstitielle Nephritis	31	-	-	1	2	-	-	-	1	-	-	5	5	2	5	3	5	-	1	1	-	-		
1173	N12 Tubulointerstitielle Nephritis, nicht als akut oder chronisch bezeichnet	20	-	1	3	-	-	-	-	1	-	-	1	4	2	2	2	3	-	1	-	-	-		

Vollstationäre Patienten und Patientinnen der Vorsorge- oder Rehabilitationseinrichtungen*) 2013
2 Nach Hauptdiagnose (dreistelliger ICD-Schlüssel) und Altersgruppen
Anzahl

Nr.	Pos.-Nr. der ICD-10 / Hauptdiagnose ¹⁾	Ins- gesamt ²⁾	Davon im Alter von ..., bis unter ... Jahre																						
			unter 1	1 - 5	5 - 10	10 - 15	15 - 20	20 - 25	25 - 30	30 - 35	35 - 40	40 - 45	45 - 50	50 - 55	55 - 60	60 - 65	65 - 70	70 - 75	75 - 80	80 - 85	85 - 90	90 - 95	95 u. älter		
			Anzahl																						
1174	N13 Obstruktive Uropathie und Refluxuropathie	272	-	9	9	7	4	1	1	3	14	19	32	28	35	27	18	23	25	13	3	1	-		
1175	N14 Arzneimittel- und schwermetallinduzierte tubulointerstitielle und tubuläre Krankheitszustände	-	-	-	-	-	-	-	-	-	-	-	-	-	-	-	-	-	-	-	-	-	-		
1176	N15 Sonstige tubulointerstitielle Nierenkrankheiten	30	-	-	1	-	-	1	-	2	1	-	2	4	4	4	3	4	1	2	1	-	-		
1177	N16* Tubulointerstitielle Nierenkrankheiten bei andernorts klassifizierten Krankheiten	-	-	-	-	-	-	-	-	-	-	-	-	-	-	-	-	-	-	-	-	-	-		
1178	Niereninsuffizienz (N17-N19)	1 877	-	1	2	2	1	12	27	46	38	93	178	244	260	201	143	203	208	126	69	20	3		
1179	N17 Akutes Nierenversagen	323	-	-	-	-	-	1	2	1	1	2	8	17	23	20	33	51	75	51	31	6	1		
1180	N18 Chronische Nierenkrankheit	1 405	-	1	2	2	1	10	24	41	36	88	162	218	226	168	101	126	109	50	29	9	2		
1181	N19 Nicht näher bezeichnete Niereninsuffizienz	149	-	-	-	-	-	1	1	4	1	3	8	9	11	13	9	26	24	25	9	5	-		
1182	Urolithiasis (N20-N23)	93	-	-	-	-	-	1	3	1	5	10	6	15	14	15	4	10	5	1	3	-	-		
1183	N20 Nieren- und Ureterstein	89	-	-	-	-	-	1	3	1	5	10	6	15	14	13	4	10	4	1	2	-	-		
1184	N21 Stein in den unteren Harnwegen	4	-	-	-	-	-	-	-	-	-	-	-	-	-	2	-	-	1	-	1	-	-		
1185	N22* Harnstein bei anderenorts klassifizierten Krankheiten	-	-	-	-	-	-	-	-	-	-	-	-	-	-	-	-	-	-	-	-	-	-		
1186	N23 Nicht näher bezeichnete Nierenkolik	-	-	-	-	-	-	-	-	-	-	-	-	-	-	-	-	-	-	-	-	-	-		
1187	Sonstige Krankheiten der Niere und des Ureters (N25-N29)	114	-	2	3	4	1	1	2	3	5	3	11	13	17	14	9	13	7	3	3	-	-		
1188	N25 Krankheiten infolge Schädigung der tubulären Nierenfunktion	8	-	-	2	-	1	-	-	1	-	-	2	-	-	-	-	-	2	-	-	-	-		
1189	N26 Schrumpfniere, nicht näher bezeichnet	29	-	1	-	1	-	1	1	2	1	1	1	2	5	3	4	2	2	1	1	-	-		
1190	N27 Kleine Niere unbekannter Ursache	3	-	-	-	-	-	-	-	-	-	1	1	-	-	-	-	1	-	-	-	-	-		
1191	N28 Sonstige Krankheiten der Niere und des Ureters, a.n.k.	74	-	1	1	3	-	-	1	-	4	1	7	11	12	11	5	10	3	2	2	-	-		
1192	N29* Sonstige Krankheiten der Niere und des Ureters bei andernorts klassifizierten Krankheiten	-	-	-	-	-	-	-	-	-	-	-	-	-	-	-	-	-	-	-	-	-	-		
1193	Sonstige Krankheiten des Harnsystems (N30-N39)	693	-	21	27	18	1	4	9	11	11	22	51	50	57	62	57	114	84	48	41	5	-		
1194	N30 Zystitis	92	-	4	2	1	-	-	2	3	2	1	8	8	7	14	9	11	13	4	3	-	-		
1195	N31 Neuromuskuläre Dysfunktion der Harnblase, a.n.k.	73	-	1	3	2	-	-	2	2	2	6	14	4	9	8	5	4	7	1	3	-	-		
1196	N32 Sonstige Krankheiten der Harnblase	106	-	-	2	-	-	-	2	2	1	3	7	11	10	6	8	22	23	3	6	-	-		
1197	N33* Krankheiten der Harnblase bei anderenorts klassifizierten Krankheiten	-	-	-	-	-	-	-	-	-	-	-	-	-	-	-	-	-	-	-	-	-	-		
1198	N34 Urethritis und urethrales Syndrom	2	-	-	1	-	-	-	-	-	-	-	-	-	-	-	-	-	-	1	-	-	-		
1199	N35 Harnröhrenstriktur	13	-	1	-	1	-	-	-	-	-	-	-	1	1	2	-	3	3	1	-	-	-		
1200	N36 Sonstige Krankheiten der Harnröhre	7	-	-	-	-	-	-	-	-	-	-	-	-	-	-	1	3	2	-	1	-	-		
1201	N37* Krankheiten der Harnröhre bei anderenorts klassifizierten Krankheiten	-	-	-	-	-	-	-	-	-	-	-	-	-	-	-	-	-	-	-	-	-	-		
1202	N39 Sonstige Krankheiten des Harnsystems	400	-	15	19	14	1	4	3	4	6	12	22	26	30	32	34	71	36	38	28	5	-		
1203	Krankheiten der männlichen Genitalorgane (N40-N51)	230	2	2	2	-	-	2	-	-	3	2	7	18	26	31	24	34	33	21	20	3	-		
1204	N40 Prostatahyperplasie	157	-	-	-	-	-	-	-	-	-	-	2	7	15	23	21	27	27	14	18	3	-		
1205	N41 Entzündliche Krankheiten der Prostata	10	-	-	-	-	-	1	-	-	-	1	-	4	3	1	-	-	-	-	-	-	-		
1206	N42 Sonstige Krankheiten der Prostata	10	-	-	-	-	-	-	-	-	-	-	-	-	2	1	1	2	3	1	-	-	-		
1207	N43 Hydrozele und Spermatozele	3	1	-	-	-	-	-	-	-	-	-	-	-	-	-	-	-	-	2	-	-	-		
1208	N44 Hodentorsion und Hydatidentorsion	-	-	-	-	-	-	-	-	-	-	-	-	-	-	-	-	-	-	-	-	-	-		
1209	N45 Orchitis und Epididymitis	14	1	-	-	-	-	-	-	-	1	1	2	-	2	1	1	1	1	3	-	-	-		
1210	N46 Sterilität beim Mann	-	-	-	-	-	-	-	-	-	-	-	-	-	-	-	-	-	-	-	-	-	-		
1211	N47 Vorhauthypertrophie, Phimose und Paraphimose	4	-	1	1	-	-	-	-	-	-	-	-	-	-	-	-	-	1	-	1	-	-		
1212	N48 Sonstige Krankheiten des Penis	8	-	1	1	-	-	1	-	-	-	-	-	1	1	2	-	-	-	1	-	-	-		
1213	N49 Entzündliche Krankheiten der männlichen Genitalorgane, a.n.k.	12	-	-	-	-	-	-	-	-	1	-	1	5	1	1	1	1	1	-	-	-	-		
1214	N50 Sonstige Krankheiten der männlichen Genitalorgane	12	-	-	-	-	-	-	-	-	1	-	2	1	2	2	-	3	-	-	1	-	-		
1215	N51* Krankheiten der männlichen Genitalorgane bei andernorts klassifizierten Krankheiten	-	-	-	-	-	-	-	-	-	-	-	-	-	-	-	-	-	-	-	-	-	-		
1216	Krankheiten der Mamma (Brustdrüse) (N60-N64)	26	-	-	-	1	-	-	1	-	4	2	6	2	-	4	1	3	-	1	1	-	-		
1217	N60 Gutartige Mammadysplasie (Brustdrüsendifferenzierung)	7	-	-	-	-	-	-	-	-	2	1	-	1	-	3	-	-	-	-	-	-	-		
1218	N61 Entzündliche Krankheiten der Mamma (Brustdrüse)	3	-	-	-	-	-	-	-	-	-	1	2	-	-	-	-	-	-	-	-	-	-		
1219	N62 Hypertrophie der Mamma (Brustdrüse)	3	-	-	-	1	-	-	-	-	-	-	2	-	-	-	-	-	-	-	-	-	-		
1220	N63 Nicht näher bezeichnete Knoten in der Mamma (Brustdrüse)	1	-	-	-	-	-	-	-	-	-	-	1	-	-	-	-	-	-	-	-	-	-		
1221	N64 Sonstige Krankheiten der Mamma (Brustdrüse)	12	-	-	-	-	-	-	1	-	2	-	1	1	-	1	1	3	-	1	1	-	-		
1222	Entzündliche Krankheiten der weiblichen Beckenorgane (N70-N77)	83	-	-	-	-	-	-	6	5	4	8	18	16	13	4	2	3	3	-	1	-	-		
1223	N70 Salpingitis und Oophoritis	42	-	-	-	-	-	-	2	1	2	7	10	12	6	-	-	1	1	-	-	-	-		
1224	N71 Entzündliche Krankheit des Uterus, ausgenommen der Zervix	4	-	-	-	-	-	-	-	-	1	-	1	-	-	-	1	-	1	-	-	-	-		

Vollstationäre Patienten und Patientinnen der Vorsorge- oder Rehabilitationseinrichtungen*) 2013
2 Nach Hauptdiagnose (dreistelliger ICD-Schlüssel) und Altersgruppen
Anzahl

Nr.	Pos.-Nr. der ICD-10 / Hauptdiagnose ¹⁾	Ins- gesamt ²⁾	Davon im Alter von ... bis unter ... Jahre																				
			unter 1	1 - 5	5 - 10	10 - 15	15 - 20	20 - 25	25 - 30	30 - 35	35 - 40	40 - 45	45 - 50	50 - 55	55 - 60	60 - 65	65 - 70	70 - 75	75 - 80	80 - 85	85 - 90	90 - 95	95 u. älter
			Anzahl																				
1225	N72 Entzündliche Krankheit der Cervix uteri	1	-	-	-	-	-	-	-	-	-	-	-	-	-	-	-	1	-	-	-	-	-
1226	N73 Sonstige entzündliche Krankheiten im weiblichen Becken	26	-	-	-	-	-	-	3	3	2	-	6	3	4	4	-	-	1	-	-	-	-
1227	N74* Entzündung im weiblichen Becken bei anderenort klassifizierten Krankheiten	-	-	-	-	-	-	-	-	-	-	-	-	-	-	-	-	-	-	-	-	-	-
1228	N75 Krankheiten der Bartholin-Drüsen	5	-	-	-	-	-	-	1	-	-	1	-	-	2	-	1	-	-	-	-	-	-
1229	N76 Sonstige entzündliche Krankheit der Vagina und Vulva	5	-	-	-	-	-	-	-	-	-	-	1	1	1	-	-	1	-	-	1	-	-
1230	N77* Vulvovaginale Ulzeration und Entzündung bei andermorts klassifizierten Krankheiten	-	-	-	-	-	-	-	-	-	-	-	-	-	-	-	-	-	-	-	-	-	-
1231	Nichtentzündliche Krankheiten des weiblichen Genitaltraktes (N80-N98)	1 103	1	-	-	-	3	21	60	92	114	155	155	124	131	89	36	44	39	25	8	6	-
1232	N80 Endometriose	496	-	-	-	-	2	19	55	79	98	111	92	28	6	2	1	1	-	2	-	-	-
1233	N81 Genitalprolaps bei der Frau	410	-	-	-	-	-	1	1	4	6	18	35	62	101	71	23	40	25	15	5	3	-
1234	N82 Fisteln mit Beteiligung des weiblichen Genitaltraktes	50	-	-	-	-	1	-	-	-	1	3	6	4	8	6	4	2	11	3	-	1	-
1235	N83 Nichtentzündliche Krankheiten des Ovars, der Tuba uterina und des Lig. Latum uteri	37	-	-	-	-	-	-	-	2	2	8	9	3	3	2	4	-	-	1	2	1	-
1236	N84 Polyp des weiblichen Genitaltraktes	-	-	-	-	-	-	-	-	-	-	-	-	-	-	-	-	-	-	-	-	-	-
1237	N85 Sonstige nichtentzündliche Krankheiten des Uterus, ausgenommen der Zervix	19	-	-	-	-	-	-	-	1	-	-	2	5	2	3	1	-	3	1	1	-	-
1238	N86 Erosion und Ektropium der Cervix uteri	-	-	-	-	-	-	-	-	-	-	-	-	-	-	-	-	-	-	-	-	-	-
1239	N87 Dysplasie der Cervix uteri	11	-	-	-	-	-	-	2	2	2	2	-	-	-	-	2	-	-	1	-	-	-
1240	N88 Sonstige nichtentzündliche Krankheiten der Cervix uteri	3	-	-	-	-	-	-	-	-	-	-	-	1	2	-	-	-	-	-	-	-	-
1241	N89 Sonstige nichtentzündliche Krankheiten der Vagina	-	-	-	-	-	-	-	-	-	-	-	-	-	-	-	-	-	-	-	-	-	-
1242	N90 Sonstige nichtentzündliche Krankheiten der Vulva und des Perineums	4	-	-	-	-	-	-	-	-	-	2	-	-	-	-	1	-	-	-	-	1	-
1243	N91 Ausgebliebene, zu schwache oder zu seltene Menstruation	1	-	-	-	-	-	-	1	-	-	-	-	-	-	-	-	-	-	-	-	-	-
1244	N92 Zu starke, zu häufige oder unregelmäßige Menstruation	29	-	-	-	-	-	1	-	2	3	6	4	12	1	-	-	-	-	-	-	-	-
1245	N93 Sonstige abnorme Uterus- oder Vaginalblutung	13	-	-	-	-	-	-	1	-	-	3	4	2	1	1	-	1	-	-	-	-	-
1246	N94 Schmerz und andere Zustände im Zusammenhang mit den weiblichen Genitalorganen und dem	7	-	-	-	-	-	-	-	-	-	-	2	2	2	-	-	-	-	1	-	-	-
1247	N95 Klimakterische Störungen	18	1	-	-	-	-	-	-	-	-	1	1	5	5	4	-	-	-	1	-	-	-
1248	N96 Neigung zu habituellem Abort	1	-	-	-	-	-	-	-	-	1	-	-	-	-	-	-	-	-	-	-	-	-
1249	N97 Sterilität der Frau	2	-	-	-	-	-	-	-	1	1	-	-	-	-	-	-	-	-	-	-	-	-
1250	N98 Komplikationen im Zusammenhang mit künstlicher Befruchtung	2	-	-	-	-	-	-	-	1	-	1	-	-	-	-	-	-	-	-	-	-	-
1251	N99 Krankheiten des Urogenitalsystems nach medizinischen Maßnahmen, a.n.k.	48	-	-	-	-	-	-	1	1	2	1	8	12	5	7	2	2	4	-	3	-	-
1252	Schwangerschaft, Geburt und Wochenbett (O00-O99)	45	-	-	-	-	-	3	9	14	5	4	3	2	5	-	-	-	-	-	-	-	-
1253	Schwangerschaft mit abortivem Ausgang (O00-O08)	10	-	-	-	-	-	-	2	5	-	1	1	1	-	-	-	-	-	-	-	-	-
1254	O00 Extrauterin gravidität	2	-	-	-	-	-	-	-	2	-	-	-	-	-	-	-	-	-	-	-	-	-
1255	O01 Blasenmole	3	-	-	-	-	-	-	1	-	-	-	1	1	-	-	-	-	-	-	-	-	-
1256	O02 Sonstige abnorme Konzeptionsprodukte	2	-	-	-	-	-	-	-	2	-	-	-	-	-	-	-	-	-	-	-	-	-
1257	O03 Spontanabort	-	-	-	-	-	-	-	-	-	-	-	-	-	-	-	-	-	-	-	-	-	-
1258	O04 Ärztlich eingeleiteter Abort	1	-	-	-	-	-	-	-	-	-	1	-	-	-	-	-	-	-	-	-	-	-
1259	O05 Sonstiger Abort	-	-	-	-	-	-	-	-	-	-	-	-	-	-	-	-	-	-	-	-	-	-
1260	O06 N. n. bez. Abort	2	-	-	-	-	-	-	1	1	-	-	-	-	-	-	-	-	-	-	-	-	-
1261	O07 Misslungene Aborteinleitung	-	-	-	-	-	-	-	-	-	-	-	-	-	-	-	-	-	-	-	-	-	-
1262	O08 Komplikationen nach Abort, Extrauterin gravidität und Molenschwangerschaft	-	-	-	-	-	-	-	-	-	-	-	-	-	-	-	-	-	-	-	-	-	-
1263	O09! Schwangerschaftsdauer	-	-	-	-	-	-	-	-	-	-	-	-	-	-	-	-	-	-	-	-	-	-
1264	Ödeme, Proteinurie und Hypertonie während der Schwangerschaft, der Geburt und des Wochenbettes (O10-O16)	5	-	-	-	-	-	-	2	-	-	-	1	-	2	-	-	-	-	-	-	-	-
1265	O10 Vorher bestehende Hypertonie, die Schwangerschaft, Geburt und Wochenbett kompliziert	2	-	-	-	-	-	-	-	-	-	-	-	-	2	-	-	-	-	-	-	-	-
1266	O11 Vorher bestehende chronische Hypertonie mit aufgefropfter Präeklampsie, die Schwangerschaft, Geburt und	-	-	-	-	-	-	-	-	-	-	-	-	-	-	-	-	-	-	-	-	-	-
1267	O12 Gestationsödeme und Gestationsproteinurie (schwangerschaftsinduziert) ohne Hypertonie	-	-	-	-	-	-	-	-	-	-	-	-	-	-	-	-	-	-	-	-	-	-
1268	O13 Gestationshypertonie (schwangerschaftsinduzierte Hypertonie)	-	-	-	-	-	-	-	-	-	-	-	-	-	-	-	-	-	-	-	-	-	-
1269	O14 Präeklampsie	2	-	-	-	-	-	-	2	-	-	-	-	-	-	-	-	-	-	-	-	-	-
1270	O15 Eklampsie	1	-	-	-	-	-	-	-	-	-	-	1	-	-	-	-	-	-	-	-	-	-
1271	O16 Nicht näher bezeichnete Hypertonie der Mutter	-	-	-	-	-	-	-	-	-	-	-	-	-	-	-	-	-	-	-	-	-	-
1272	Sonstige Krankheiten der Mutter, die vorwiegend mit der Schwangerschaft verbunden sind (O20-O29)	10	-	-	-	-	-	-	2	5	2	1	-	-	-	-	-	-	-	-	-	-	-
1273	O20 Blutung in der Frühschwangerschaft	-	-	-	-	-	-	-	-	-	-	-	-	-	-	-	-	-	-	-	-	-	-
1274	O21 Übermäßiges Erbrechen während der Schwangerschaft	2	-	-	-	-	-	-	1	-	-	1	-	-	-	-	-	-	-	-	-	-	-
1275	O22 Venenkrankheiten und Hämorrhoiden als Komplikationen in der Schwangerschaft	-	-	-	-	-	-	-	-	-	-	-	-	-	-	-	-	-	-	-	-	-	-

Vollstationäre Patienten und Patientinnen der Vorsorge- oder Rehabilitationseinrichtungen*) 2013
2 Nach Hauptdiagnose (dreistelliger ICD-Schlüssel) und Altersgruppen
Anzahl

Nr.	Pos.-Nr. der ICD-10 / Hauptdiagnose ¹⁾	Ins- gesamt ²⁾	Davon im Alter von ..., bis unter ... Jahre																				
			unter 1	1 - 5	5 - 10	10 - 15	15 - 20	20 - 25	25 - 30	30 - 35	35 - 40	40 - 45	45 - 50	50 - 55	55 - 60	60 - 65	65 - 70	70 - 75	75 - 80	80 - 85	85 - 90	90 - 95	95 u. älter
			Anzahl																				
1276	023 Infektionen des Urogenitaltraktes in der Schwangerschaft	-	-	-	-	-	-	-	-	-	-	-	-	-	-	-	-	-	-	-	-	-	-
1277	024 Diabetes mellitus in der Schwangerschaft	3	-	-	-	-	-	-	-	-	2	1	-	-	-	-	-	-	-	-	-	-	-
1278	025 Fehl- und Mangelernährung in der Schwangerschaft	-	-	-	-	-	-	-	-	-	-	-	-	-	-	-	-	-	-	-	-	-	-
1279	026 Betreuung der Mutter bei sonstigen Zuständen, die vorwiegend mit der Schwangerschaft verbunden sind	5	-	-	-	-	-	-	-	1	3	1	-	-	-	-	-	-	-	-	-	-	-
1280	028 Abnorme Befunde bei der Screeninguntersuchung der Mutter zur pränatalen Diagnostik	-	-	-	-	-	-	-	-	-	-	-	-	-	-	-	-	-	-	-	-	-	-
1281	029 Komplikationen bei Anästhesie in der Schwangerschaft	-	-	-	-	-	-	-	-	-	-	-	-	-	-	-	-	-	-	-	-	-	-
1282	Betreuung der Mutter im Hinblick auf den Feten und die Amnionhöhle sowie mögliche Entbindungskomplikationen	5	-	-	-	-	-	-	1	1	2	1	-	-	-	-	-	-	-	-	-	-	-
1283	030 Mehrlingsschwangerschaft	2	-	-	-	-	-	-	-	-	2	-	-	-	-	-	-	-	-	-	-	-	-
1284	031 Komplikationen, die für eine Mehrlingsschwangerschaft spezifisch sind	-	-	-	-	-	-	-	-	-	-	-	-	-	-	-	-	-	-	-	-	-	-
1285	032 Betreuung der Mutter bei festgestellter oder vermuteter Lage- und Einstellungsanomalie des Feten	-	-	-	-	-	-	-	-	-	-	-	-	-	-	-	-	-	-	-	-	-	-
1286	033 Betreuung der Mutter bei festgestelltem oder vermutetem Missverhältnis zwischen Fetus und Becken	-	-	-	-	-	-	-	-	-	-	-	-	-	-	-	-	-	-	-	-	-	-
1287	034 Betreuung der Mutter bei festgestellter oder vermuteter Anomalie der Beckenorgane	1	-	-	-	-	-	-	-	-	-	1	-	-	-	-	-	-	-	-	-	-	-
1288	035 Betreuung der Mutter bei festgestellter oder vermuteter Anomalie oder Schädigung des Feten	-	-	-	-	-	-	-	-	-	-	-	-	-	-	-	-	-	-	-	-	-	-
1289	036 Betreuung der Mutter wegen sonstiger festgestellter oder vermuteter Komplikationen beim Feten	1	-	-	-	-	-	-	1	-	-	-	-	-	-	-	-	-	-	-	-	-	-
1290	040 Polyhydramnion	-	-	-	-	-	-	-	-	-	-	-	-	-	-	-	-	-	-	-	-	-	-
1291	041 Sonstige Veränderungen des Fruchtwassers und der Eihäute	-	-	-	-	-	-	-	-	-	-	-	-	-	-	-	-	-	-	-	-	-	-
1292	042 Vorzeitiger Blasensprung	-	-	-	-	-	-	-	-	-	-	-	-	-	-	-	-	-	-	-	-	-	-
1293	043 Pathologische Zustände der Plazenta	1	-	-	-	-	-	-	-	1	-	-	-	-	-	-	-	-	-	-	-	-	-
1294	044 Placenta praevia	-	-	-	-	-	-	-	-	-	-	-	-	-	-	-	-	-	-	-	-	-	-
1295	045 Vorzeitige Plazentalösung (Abruptio placentae)	-	-	-	-	-	-	-	-	-	-	-	-	-	-	-	-	-	-	-	-	-	-
1296	046 Präpartale Blutung, a.n.k.	-	-	-	-	-	-	-	-	-	-	-	-	-	-	-	-	-	-	-	-	-	-
1297	047 Frustrane Kontraktionen (Unnütze Wehen)	-	-	-	-	-	-	-	-	-	-	-	-	-	-	-	-	-	-	-	-	-	-
1298	048 Übertragene Schwangerschaft	-	-	-	-	-	-	-	-	-	-	-	-	-	-	-	-	-	-	-	-	-	-
1299	Komplikationen bei Wehentätigkeit und Entbindung (O60-O75)	10	-	-	-	-	-	-	1	2	-	1	2	-	1	3	-	-	-	-	-	-	-
1300	O60 Vorzeitige Wehen und Entbindung	2	-	-	-	-	-	-	-	-	-	-	-	-	1	1	-	-	-	-	-	-	-
1301	O61 Misslungene Geburtseinleitung	-	-	-	-	-	-	-	-	-	-	-	-	-	-	-	-	-	-	-	-	-	-
1302	O62 Abnorme Wehentätigkeit	1	-	-	-	-	-	-	-	1	-	-	-	-	-	-	-	-	-	-	-	-	-
1303	O63 Protrahierte Geburt	1	-	-	-	-	-	-	-	-	-	1	-	-	-	-	-	-	-	-	-	-	-
1304	O64 Geburtshindernis durch Lage-, Haltungs- und Einstellungsanomalien des Feten	-	-	-	-	-	-	-	-	-	-	-	-	-	-	-	-	-	-	-	-	-	-
1305	O65 Geburtshindernis durch Anomalie des mütterlichen Beckens	-	-	-	-	-	-	-	-	-	-	-	-	-	-	-	-	-	-	-	-	-	-
1306	O66 Sonstiges Geburtshindernis	1	-	-	-	-	-	-	1	-	-	-	-	-	-	-	-	-	-	-	-	-	-
1307	O67 Komplikationen bei Wehen und Entbindung durch intrapartale Blutung, a.n.k.	-	-	-	-	-	-	-	-	-	-	-	-	-	-	-	-	-	-	-	-	-	-
1308	O68 Komplikationen bei Wehen und Entbindung durch fetalen Distress (fetal distress) (fetaler Gefahrenzustand)	-	-	-	-	-	-	-	-	-	-	-	-	-	-	-	-	-	-	-	-	-	-
1309	O69 Komplikationen bei Wehen und Entbindung durch Nabelschnurkomplikationen	1	-	-	-	-	-	-	-	-	-	-	-	-	-	1	-	-	-	-	-	-	-
1310	O70 Dammriss unter der Geburt	2	-	-	-	-	-	-	-	1	-	-	-	-	-	1	-	-	-	-	-	-	-
1311	O71 Sonstige Verletzungen unter der Geburt	2	-	-	-	-	-	-	-	-	-	-	2	-	-	-	-	-	-	-	-	-	-
1312	O72 Postpartale Blutung	-	-	-	-	-	-	-	-	-	-	-	-	-	-	-	-	-	-	-	-	-	-
1313	O73 Retention der Plazenta und der Eihäute ohne Blutung	-	-	-	-	-	-	-	-	-	-	-	-	-	-	-	-	-	-	-	-	-	-
1314	O74 Komplikationen bei Anästhesie während der Wehentätigkeit und bei der Entbindung	-	-	-	-	-	-	-	-	-	-	-	-	-	-	-	-	-	-	-	-	-	-
1315	O75 Sonstige Komplikationen bei Wehentätigkeit und Entbindung, a.n.k.	-	-	-	-	-	-	-	-	-	-	-	-	-	-	-	-	-	-	-	-	-	-
1316	Entbindung (O80-O82)	1	-	-	-	-	-	-	-	-	-	1	-	-	-	-	-	-	-	-	-	-	-
1317	O80 Spontangeburt eines Einlings	-	-	-	-	-	-	-	-	-	-	-	-	-	-	-	-	-	-	-	-	-	-
1318	O81 Geburt eines Einlings durch Zangen- oder Vakuumextraktion	-	-	-	-	-	-	-	-	-	-	-	-	-	-	-	-	-	-	-	-	-	-
1319	O82 Geburt eines Einlings d. Schnittentbindung (Sectio caesarea)	1	-	-	-	-	-	-	-	-	-	1	-	-	-	-	-	-	-	-	-	-	-
1320	Komplikationen, die vorwiegend im Wochenbett auftreten (O85-O92)	3	-	-	-	-	-	-	1	-	1	-	-	1	-	-	-	-	-	-	-	-	-
1321	O85 Puerperalfieber	-	-	-	-	-	-	-	-	-	-	-	-	-	-	-	-	-	-	-	-	-	-
1322	O86 Sonstige Wochenbettinfektionen	-	-	-	-	-	-	-	-	-	-	-	-	-	-	-	-	-	-	-	-	-	-
1323	O87 Venenkrankheiten und Hämorrhoiden als Komplikationen im Wochenbett	1	-	-	-	-	-	-	1	-	-	-	-	-	-	-	-	-	-	-	-	-	-
1324	O88 Embolie während der Gestationsperiode	-	-	-	-	-	-	-	-	-	-	-	-	-	-	-	-	-	-	-	-	-	-
1325	O89 Komplikationen bei Anästhesie im Wochenbett	-	-	-	-	-	-	-	-	-	-	-	-	-	-	-	-	-	-	-	-	-	-
1326	O90 Wochenbettkomplikationen, a.n.k.	2	-	-	-	-	-	-	-	-	1	-	-	1	-	-	-	-	-	-	-	-	-

Vollstationäre Patienten und Patientinnen der Vorsorge- oder Rehabilitationseinrichtungen*) 2013
2 Nach Hauptdiagnose (dreistelliger ICD-Schlüssel) und Altersgruppen
Anzahl

Lfd. Nr.	Pos.-Nr. der ICD-10 / Hauptdiagnose ¹⁾	Ins-	Davon im Alter von ... bis unter ... Jahre																						
		gesamt ²⁾	unter 1	1 - 5	5 - 10	10 - 15	15 - 20	20 - 25	25 - 30	30 - 35	35 - 40	40 - 45	45 - 50	50 - 55	55 - 60	60 - 65	65 - 70	70 - 75	75 - 80	80 - 85	85 - 90	90 - 95	95 u. älter		
		Anzahl																							
1327	091 Infektionen der Mamma (Brustdrüse) im Zusammenhang mit der Gestation	-	-	-	-	-	-	-	-	-	-	-	-	-	-	-	-	-	-	-	-	-	-		
1328	092 Sonstige Krankheiten der Mamma (Brustdrüse) im Zusammenhang mit der Gestation und Laktationsstörungen	-	-	-	-	-	-	-	-	-	-	-	-	-	-	-	-	-	-	-	-	-	-		
1329	Sonstige Krankheitszustände während der Gestationsperiode, die andernorts nicht klassifiziert sind (094-099)	1	-	-	-	-	-	-	-	1	-	-	-	-	-	-	-	-	-	-	-	-	-		
1330	094 Folgen von Komplikationen während Schwangerschaft, Geburt und Wochenbett	-	-	-	-	-	-	-	-	-	-	-	-	-	-	-	-	-	-	-	-	-	-		
1331	095 Sterbefall während der Gestationsperiode n. n. bez. Ursache	-	-	-	-	-	-	-	-	-	-	-	-	-	-	-	-	-	-	-	-	-	-		
1332	096 Tod infolge jeder gestationsbedingten Ursachen nach mehr als 42 Tagen bis unter einem Jahr nach Entbindung	-	-	-	-	-	-	-	-	-	-	-	-	-	-	-	-	-	-	-	-	-	-		
1333	097 Tod an den Folgen direkt gestationsbedingter Ursachen	-	-	-	-	-	-	-	-	-	-	-	-	-	-	-	-	-	-	-	-	-	-		
1334	098 Infektiöse und parasitäre Krankheiten der Mutter, die andernorts klassifizierbar sind, die jedoch	-	-	-	-	-	-	-	-	-	-	-	-	-	-	-	-	-	-	-	-	-	-		
1335	099 Sonstige Krankheiten der Mutter, die anderenorts klassifizierbar sind, die jedoch Schwangerschaft, Geburt und	1	-	-	-	-	-	-	-	1	-	-	-	-	-	-	-	-	-	-	-	-	-		
1336	Best. Zustände, die ihren Ursprung in der Perinatalperiode haben (P00-P96)	137	35	54	12	7	1	2	1	6	1	2	5	2	1	4	-	3	1	-	-	-	-		
1337	Schädigung des Feten und Neugeborenen durch mütterliche Faktoren und durch Komplikationen bei Schwangerschaft,	8	1	-	3	-	-	1	1	-	-	-	-	1	-	-	-	-	1	-	-	-	-		
1338	P00 Schädigung des Feten und Neugeborenen durch Zustände der Mutter, die zur vorliegenden Schwangerschaft keine	-	-	-	-	-	-	-	-	-	-	-	-	-	-	-	-	-	-	-	-	-	-		
1339	P01 Schädigung des Feten und Neugeborenen durch mütterliche Schwangerschaftskomplikationen	-	-	-	-	-	-	-	-	-	-	-	-	-	-	-	-	-	-	-	-	-	-		
1340	P02 Schädigung des Feten und Neugeborenen durch Komplikationen von Plazenta, Nabelschnur und Eihäuten	1	-	-	-	-	-	1	-	-	-	-	-	-	-	-	-	-	-	-	-	-	-		
1341	P03 Schädigung des Feten und Neugeborenen durch sonstige Komplikationen bei Wehen und Entbindung	2	-	-	-	-	-	-	1	-	-	-	-	-	-	-	-	-	1	-	-	-	-		
1342	P04 Schädigung des Feten und Neugeborenen durch Noxen, die transplazentar oder mit der Muttermilch übertragen	5	1	-	3	-	-	-	-	-	-	-	-	1	-	-	-	-	-	-	-	-	-		
1343	Störungen im Zusammenhang mit der Schwangerschaftsdauer und dem fetalen Wachstum (P05-P08)	40	9	31	-	-	-	-	-	-	-	-	-	-	-	-	-	-	-	-	-	-	-		
1344	P05 Intrauterine Mangelentwicklung und fetale Mangelernährung	1	-	1	-	-	-	-	-	-	-	-	-	-	-	-	-	-	-	-	-	-	-		
1345	P07 Störungen im Zusammenhang mit kurzer Schwangerschaftsdauer und niedrigem Geburtsgewicht, a.n.k.	39	9	30	-	-	-	-	-	-	-	-	-	-	-	-	-	-	-	-	-	-	-		
1346	P08 Störungen im Zusammenhang mit langer Schwangerschaftsdauer und hohem Geburtsgewicht	-	-	-	-	-	-	-	-	-	-	-	-	-	-	-	-	-	-	-	-	-	-		
1347	Geburts trauma (P10-P15)	16	-	3	3	2	-	-	-	1	-	1	3	1	1	1	-	-	-	-	-	-	-		
1348	P10 Intrakranielle Verletzung und Blutung durch Geburtsverletzung	-	-	-	-	-	-	-	-	-	-	-	-	-	-	-	-	-	-	-	-	-	-		
1349	P11 Sonstige Geburtsverletzungen des Zentralnervensystems	4	-	-	-	-	-	-	-	1	-	-	1	-	1	1	-	-	-	-	-	-	-		
1350	P12 Geburtsverletzung der behaarten Kopfhaut	-	-	-	-	-	-	-	-	-	-	-	-	-	-	-	-	-	-	-	-	-	-		
1351	P13 Geburtsverletzung des Skeletts	-	-	-	-	-	-	-	-	-	-	-	-	-	-	-	-	-	-	-	-	-	-		
1352	P14 Geburtsverletzung des peripheren Nervensystems	11	-	2	3	2	-	-	-	-	-	1	2	1	-	-	-	-	-	-	-	-	-		
1353	P15 Sonstige Geburtsverletzungen	1	-	1	-	-	-	-	-	-	-	-	-	-	-	-	-	-	-	-	-	-	-		
1354	Krankheiten des Atmungs- und Herz-Kreislaufsystems, die für die Perinatalperiode spezifisch sind (P20-P29)	31	11	11	3	2	1	-	-	-	-	-	-	-	-	2	-	1	-	-	-	-	-		
1355	P20 Intrauterine Hypoxie	1	1	-	-	-	-	-	-	-	-	-	-	-	-	-	-	-	-	-	-	-	-		
1356	P21 Asphyxie unter der Geburt	13	10	2	-	-	-	-	-	-	-	-	-	-	-	1	-	-	-	-	-	-	-		
1357	P22 Atemnot (Respiratory distress) beim Neugeborenen	1	-	1	-	-	-	-	-	-	-	-	-	-	-	-	-	-	-	-	-	-	-		
1358	P23 Angeborene Pneumonie	1	-	-	-	-	-	-	-	-	-	-	-	-	-	-	-	1	-	-	-	-	-		
1359	P24 Aspirationssyndrome beim Neugeborenen	1	-	1	-	-	-	-	-	-	-	-	-	-	-	-	-	-	-	-	-	-	-		
1360	P25 Interstitielles Emphysem und verwandte Zustände mit Ursprung in der Perinatalperiode	1	-	-	1	-	-	-	-	-	-	-	-	-	-	-	-	-	-	-	-	-	-		
1361	P26 Lungenblutung mit Ursprung in der Perinatalperiode	-	-	-	-	-	-	-	-	-	-	-	-	-	-	-	-	-	-	-	-	-	-		
1362	P27 Chronische Atemwegskrankheit mit Ursprung in der Perinatalperiode	13	-	7	2	2	1	-	-	-	-	-	-	-	-	1	-	-	-	-	-	-	-		
1363	P28 Sonstige Störungen der Atmung mit Ursprung in der Perinatalperiode	-	-	-	-	-	-	-	-	-	-	-	-	-	-	-	-	-	-	-	-	-	-		
1364	P29 Kardiovaskuläre Krankheiten mit Ursprung in der Perinatalperiode	-	-	-	-	-	-	-	-	-	-	-	-	-	-	-	-	-	-	-	-	-	-		
1365	Infektionen, die für die Perinatalperiode spezifisch sind (P35-P39)	4	-	-	-	1	-	-	-	2	-	-	-	-	-	1	-	-	-	-	-	-	-		
1366	P35 Angeborene Viruskrankheiten	2	-	-	-	-	-	-	-	1	-	-	-	-	-	1	-	-	-	-	-	-	-		
1367	P36 Bakterielle Sepsis beim Neugeborenen	-	-	-	-	-	-	-	-	-	-	-	-	-	-	-	-	-	-	-	-	-	-		
1368	P37 Sonstige angeborene infektiöse und parasitäre Krankheiten	2	-	-	-	1	-	-	-	1	-	-	-	-	-	-	-	-	-	-	-	-	-		
1369	P38 Omphalitis beim Neugeborenen mit oder ohne leichte Blutung	-	-	-	-	-	-	-	-	-	-	-	-	-	-	-	-	-	-	-	-	-	-		
1370	P39 Sonstige Infektionen, die für die Perinatalperiode spezifisch sind	-	-	-	-	-	-	-	-	-	-	-	-	-	-	-	-	-	-	-	-	-	-		
1371	Hämorrhagische und hämatologische Krankheiten beim Feten und Neugeborenen (P50-P61)	2	2	-	-	-	-	-	-	-	-	-	-	-	-	-	-	-	-	-	-	-	-		
1372	P50 Fetalen Blutverlust	-	-	-	-	-	-	-	-	-	-	-	-	-	-	-	-	-	-	-	-	-	-		
1373	P51 Nabelblutung beim Neugeborenen	-	-	-	-	-	-	-	-	-	-	-	-	-	-	-	-	-	-	-	-	-	-		
1374	P52 Intrakranielle nichttraumatische Blutung beim Feten und Neugeborenen	1	1	-	-	-	-	-	-	-	-	-	-	-	-	-	-	-	-	-	-	-	-		
1375	P53 Hämorrhagische Krankheit beim Feten und Neugeborenen	-	-	-	-	-	-	-	-	-	-	-	-	-	-	-	-	-	-	-	-	-	-		
1376	P54 Sonstige Blutungen beim Neugeborenen	-	-	-	-	-	-	-	-	-	-	-	-	-	-	-	-	-	-	-	-	-	-		
1377	P55 Hämolytische Krankheit beim Feten und Neugeborenen	-	-	-	-	-	-	-	-	-	-	-	-	-	-	-	-	-	-	-	-	-	-		

Vollstationäre Patienten und Patientinnen der Vorsorge- oder Rehabilitationseinrichtungen*) 2013
2 Nach Hauptdiagnose (dreistelliger ICD-Schlüssel) und Altersgruppen
Anzahl

Nr.	Pos.-Nr. der ICD-10 / Hauptdiagnose ¹⁾	Ins- gesamt ²⁾	Davon im Alter von ... bis unter ... Jahre																						
			unter 1	1 - 5	5 - 10	10 - 15	15 - 20	20 - 25	25 - 30	30 - 35	35 - 40	40 - 45	45 - 50	50 - 55	55 - 60	60 - 65	65 - 70	70 - 75	75 - 80	80 - 85	85 - 90	90 - 95	95 u. älter		
			Anzahl																						
1378	P56 Hydrops fetalis durch hämolytische Krankheit	-	-	-	-	-	-	-	-	-	-	-	-	-	-	-	-	-	-	-	-	-	-		
1379	P57 Kernikterus	-	-	-	-	-	-	-	-	-	-	-	-	-	-	-	-	-	-	-	-	-	-		
1380	P58 Neugeborenenikterus durch sonstige gesteigerte Hämolyse	-	-	-	-	-	-	-	-	-	-	-	-	-	-	-	-	-	-	-	-	-	-		
1381	P59 Neugeborenenikterus durch sonstige und nicht näher bezeichneten Ursachen	-	-	-	-	-	-	-	-	-	-	-	-	-	-	-	-	-	-	-	-	-	-		
1382	P60 Disseminierte intravasale Gerinnung beim Feten und Neugeborenen	-	-	-	-	-	-	-	-	-	-	-	-	-	-	-	-	-	-	-	-	-	-		
1383	P61 Sonstige hämatologische Krankheiten in der Perinatalperiode	1	1	-	-	-	-	-	-	-	-	-	-	-	-	-	-	-	-	-	-	-	-		
1384	Transitorische endokrine und Stoffwechselstörungen, die für den Feten und das Neugeborene spezifisch sind (P70-	-	-	-	-	-	-	-	-	-	-	-	-	-	-	-	-	-	-	-	-	-	-		
1385	P70 Transitorische Störungen des Kohlenhydratstoffwechsels, die für den Feten und das Neugeborene spezifisch sind	-	-	-	-	-	-	-	-	-	-	-	-	-	-	-	-	-	-	-	-	-	-		
1386	P71 Transitorische Störungen des Kalzium- und Magnesiumstoffwechsels beim Neugeborenen	-	-	-	-	-	-	-	-	-	-	-	-	-	-	-	-	-	-	-	-	-	-		
1387	P72 Sonstige transitorische endokrine Krankheiten beim Neugeborenen	-	-	-	-	-	-	-	-	-	-	-	-	-	-	-	-	-	-	-	-	-	-		
1388	P74 Sonstige transitorische Störungen des Elektrolythaushaltes und des Stoffwechsels beim Neugeborenen	-	-	-	-	-	-	-	-	-	-	-	-	-	-	-	-	-	-	-	-	-	-		
1389	Krankheiten des Verdauungssystems beim Feten und Neugeborenen (P75-P78)	-	-	-	-	-	-	-	-	-	-	-	-	-	-	-	-	-	-	-	-	-	-		
1390	P75* Mekoniumileus bei zystischer Fibrose (E84.1)	-	-	-	-	-	-	-	-	-	-	-	-	-	-	-	-	-	-	-	-	-	-		
1391	P76 Sonstiger Darmverschluss beim Neugeborenen	-	-	-	-	-	-	-	-	-	-	-	-	-	-	-	-	-	-	-	-	-	-		
1392	P77 Enterocolitis necroticans beim Feten und Neugeborenen	-	-	-	-	-	-	-	-	-	-	-	-	-	-	-	-	-	-	-	-	-	-		
1393	P78 Sonstige Krankheiten des Verdauungssystems in der Perinatalperiode	-	-	-	-	-	-	-	-	-	-	-	-	-	-	-	-	-	-	-	-	-	-		
1394	Krankheitszustände mit Beteiligung der Haut und der Temperaturregulation beim Feten und Neugeborenen (P80-P83)	-	-	-	-	-	-	-	-	-	-	-	-	-	-	-	-	-	-	-	-	-	-		
1395	P80 Hypothermie beim Neugeborenen	-	-	-	-	-	-	-	-	-	-	-	-	-	-	-	-	-	-	-	-	-	-		
1396	P81 Sonstige Störungen der Temperaturregulation beim Neugeborenen	-	-	-	-	-	-	-	-	-	-	-	-	-	-	-	-	-	-	-	-	-	-		
1397	P83 Sonstige Krankheitszustände mit Beteiligung der Haut, die für den Feten und das Neugeborene spezifisch sind	-	-	-	-	-	-	-	-	-	-	-	-	-	-	-	-	-	-	-	-	-	-		
1398	Sonstige Störungen, die ihren Ursprung in der Perinatalperiode haben (P90-P96)	36	12	9	3	2	-	1	-	3	1	1	2	-	-	-	-	2	-	-	-	-	-		
1399	P90 Krämpfe beim Neugeborenen	2	2	-	-	-	-	-	-	-	-	-	-	-	-	-	-	-	-	-	-	-	-		
1400	P91 Sonstige zerebrale Störungen beim Neugeborenen	8	7	1	-	-	-	-	-	-	-	-	-	-	-	-	-	-	-	-	-	-	-		
1401	P92 Ernährungsprobleme beim Neugeborenen	4	2	2	-	-	-	-	-	-	-	-	-	-	-	-	-	-	-	-	-	-	-		
1402	P93 Reaktionen und Intoxikationen durch Arzneimittel oder Drogen, die dem Feten und Neugeborenen verabreicht	-	-	-	-	-	-	-	-	-	-	-	-	-	-	-	-	-	-	-	-	-	-		
1403	P94 Störungen des Muskeltonus beim Neugeborenen	11	-	6	2	2	-	-	-	1	-	-	-	-	-	-	-	-	-	-	-	-	-		
1404	P95 Fetaltdod n. n. bez. Ursache	-	-	-	-	-	-	-	-	-	-	-	-	-	-	-	-	-	-	-	-	-	-		
1405	P96 Sonstige Zustände, die ihren Ursprung in der Perinatalperiode haben	11	1	-	1	-	-	1	-	2	1	1	2	-	-	-	-	2	-	-	-	-	-		
1406	Angeborene Fehlbildungen, Deformitäten und Chromosomenanomalien (Q00-Q99)	4 417	120	578	561	385	225	193	217	203	207	278	368	382	247	182	98	87	54	23	8	-	1		
1407	Angeborene Fehlbildungen des Nervensystems (Q00-Q07)	395	3	19	47	43	20	20	32	22	22	36	29	35	22	13	11	9	7	4	1	-	-		
1408	Q00 Anenzephalie und ähnliche Fehlbildungen	3	-	-	1	-	-	-	-	1	-	-	-	-	-	-	1	-	-	-	-	-	-		
1409	Q01 Enzephalozele	4	-	-	-	-	1	-	-	-	-	-	-	2	-	-	-	-	-	1	-	-	-		
1410	Q02 Mikrozephalie	9	-	3	4	2	-	-	-	-	-	-	-	-	-	-	-	-	-	-	-	-	-		
1411	Q03 Angeborener Hydrozephalus	36	-	1	4	3	2	2	3	2	2	5	3	4	1	1	2	-	-	-	1	-	-		
1412	Q04 Sonstige angeborene Fehlbildungen des Gehirns	41	-	9	9	5	1	1	2	1	3	2	3	1	1	-	1	2	-	-	-	-	-		
1413	Q05 Spina bifida	153	3	4	26	28	8	7	14	9	9	15	8	6	7	1	2	5	1	-	-	-	-		
1414	Q06 Sonstige angeborene Fehlbildungen des Rückenmarks	38	-	2	1	3	2	3	2	2	2	3	1	5	1	5	1	-	3	2	-	-	-		
1415	Q07 Sonstige angeborene Fehlbildungen des Nervensystems	111	-	-	2	2	6	7	11	7	6	11	14	17	12	6	5	1	3	1	-	-	-		
1416	Angeborene Fehlbildungen des Auges, des Ohres, des Gesichtes und des Halses (Q10-Q18)	21	1	5	6	3	-	-	1	1	1	1	-	-	-	1	1	-	-	-	-	-	-		
1417	Q10 Angeborene Fehlbildungen des Augenlides, des Tränenapparates und der Orbita	-	-	-	-	-	-	-	-	-	-	-	-	-	-	-	-	-	-	-	-	-	-		
1418	Q11 Anophthalmus, Mikrophthalmus und Makrophthalmus	12	1	2	5	1	-	-	1	1	-	1	-	-	-	-	-	-	-	-	-	-	-		
1419	Q12 Angeborene Fehlbildungen der Linse	2	-	1	-	1	-	-	-	-	-	-	-	-	-	-	-	-	-	-	-	-	-		
1420	Q13 Angeborene Fehlbildungen des vorderen Augenabschnittes	1	-	-	-	1	-	-	-	-	-	-	-	-	-	-	-	-	-	-	-	-	-		
1421	Q14 Angeborene Fehlbildung des hinteren Augenabschnittes	-	-	-	-	-	-	-	-	-	-	-	-	-	-	-	-	-	-	-	-	-	-		
1422	Q15 Sonstige angeborene Fehlbildungen des Auges	2	-	1	1	-	-	-	-	-	-	-	-	-	-	-	-	-	-	-	-	-	-		
1423	Q16 Angeborene Fehlbildungen des Ohres, die eine Beeinträchtigung des Hörvermögens verursachen	1	-	1	-	-	-	-	-	-	-	-	-	-	-	-	-	-	-	-	-	-	-		
1424	Q17 Sonstige angeborene Fehlbildungen des Ohres	1	-	-	-	-	-	-	-	-	1	-	-	-	-	-	-	-	-	-	-	-	-		
1425	Q18 Sonstige angeborene Fehlbildungen des Gesichtes und des Halses	2	-	-	-	-	-	-	-	-	-	-	-	-	-	1	1	-	-	-	-	-	-		
1426	Angeborene Fehlbildungen des Kreislaufsystems (Q20-Q28)	1 473	104	253	157	114	70	65	71	54	73	70	99	99	71	72	36	30	22	9	3	-	1		
1427	Q20 Angeborene Fehlbildungen der Herzhöhlen und verbindender Strukturen	164	17	40	23	23	15	15	4	5	4	3	3	5	4	1	2	-	-	-	-	-	-		
1428	Q21 Angeborene Fehlbildungen der Herzsepten	547	45	88	52	35	19	19	22	21	32	33	45	43	25	26	14	15	10	2	1	-	-		

Vollstationäre Patienten und Patientinnen der Vorsorge- oder Rehabilitationseinrichtungen*) 2013
2 Nach Hauptdiagnose (dreistelliger ICD-Schlüssel) und Altersgruppen
Anzahl

Nr.	Pos.-Nr. der ICD-10 / Hauptdiagnose ¹⁾	Ins- gesamt ²⁾	Davon im Alter von ..., bis unter ... Jahre																				
			unter 1	1 - 5	5 - 10	10 - 15	15 - 20	20 - 25	25 - 30	30 - 35	35 - 40	40 - 45	45 - 50	50 - 55	55 - 60	60 - 65	65 - 70	70 - 75	75 - 80	80 - 85	85 - 90	90 - 95	95 u. älter
			Anzahl																				
1429	Q22 Angeborene Fehlbildungen der Pulmonal- und der Trikuspidalklappe	97	11	26	15	9	4	8	4	3	4	1	4	2	1	2	3	-	-	-	-	-	-
1430	Q23 Angeborene Fehlbildungen der Aorten- und der Mitralklappe	232	10	52	28	26	12	7	4	9	10	12	9	18	12	12	2	2	5	1	1	-	-
1431	Q24 Sonstige angeborene Fehlbildungen des Herzens	73	4	12	10	6	2	5	3	2	4	2	7	4	4	2	2	2	-	2	-	-	-
1432	Q25 Angeborene Fehlbildungen der großen Arterien	142	15	29	24	12	6	2	7	3	5	3	4	4	3	7	3	5	4	4	1	-	1
1433	Q26 Angeborene Fehlbildungen der großen Venen	22	1	6	1	1	-	1	-	-	1	1	2	3	3	-	2	-	-	-	-	-	-
1434	Q27 Sonstige angeborene Fehlbildungen des peripheren Gefäßsystems	19	1	-	1	1	1	-	1	1	-	-	1	-	3	5	2	1	1	-	-	-	-
1435	Q28 Sonstige angeborene Fehlbildungen des Kreislaufsystems	177	-	-	3	1	11	8	26	10	13	15	24	20	16	17	6	5	2	-	-	-	-
1436	Angeborene Fehlbildungen des Atmungssystems (Q30-Q34)	73	1	16	11	12	3	2	2	1	1	1	6	4	1	2	4	4	2	-	-	-	-
1437	Q30 Angeborene Fehlbildungen der Nase	-	-	-	-	-	-	-	-	-	-	-	-	-	-	-	-	-	-	-	-	-	-
1438	Q31 Angeborene Fehlbildungen des Kehlkopfes	18	1	9	3	5	-	-	-	-	-	-	-	-	-	-	-	-	-	-	-	-	-
1439	Q32 Angeborene Fehlbildungen der Trachea und der Bronchien	7	-	3	2	-	-	-	-	-	-	-	-	-	1	-	1	-	-	-	-	-	-
1440	Q33 Angeborene Fehlbildungen der Lunge	23	-	1	2	1	1	-	2	-	-	1	4	2	-	2	2	4	1	-	-	-	-
1441	Q34 Sonstige angeborene Fehlbildungen des Atmungssystems	25	-	3	4	6	2	2	-	1	1	-	2	2	-	-	1	-	1	-	-	-	-
1442	Lippen-, Kiefer- und Gaumenspalte (Q35-Q37)	26	2	14	7	2	-	-	1	-	-	-	-	-	-	-	-	-	-	-	-	-	-
1443	Q35 Gaumenspalte	4	-	2	1	-	-	-	1	-	-	-	-	-	-	-	-	-	-	-	-	-	-
1444	Q36 Lippenspalte	1	-	-	1	-	-	-	-	-	-	-	-	-	-	-	-	-	-	-	-	-	-
1445	Q37 Gaumenspalte mit Lippenspalte	21	2	12	5	2	-	-	-	-	-	-	-	-	-	-	-	-	-	-	-	-	-
1446	Sonstige angeborene Fehlbildungen des Verdauungssystems (Q38-Q45)	106	1	15	14	2	5	-	4	3	2	5	10	14	9	5	4	6	5	1	1	-	-
1447	Q38 Sonstige angeborene Fehlbildungen der Zunge, des Mundes und des Rachens	-	-	-	-	-	-	-	-	-	-	-	-	-	-	-	-	-	-	-	-	-	-
1448	Q39 Angeborene Fehlbildungen des Ösophagus	12	-	4	2	2	-	-	-	-	-	-	-	-	-	1	-	1	1	1	-	-	-
1449	Q40 Sonstige angeborene Fehlbildungen des oberen Verdauungstraktes	5	-	1	-	-	-	-	-	-	-	-	1	1	-	-	-	-	2	-	-	-	-
1450	Q41 Angeborene(s) Fehlen, Atresie und Stenose des Dünndarmes	1	-	-	-	-	1	-	-	-	-	-	-	-	-	-	-	-	-	-	-	-	-
1451	Q42 Angeborene(s) Fehlen, Atresie und Stenose des Dickdarmes	11	-	4	-	-	1	-	1	1	-	-	-	2	1	-	-	-	-	-	1	-	-
1452	Q43 Sonstige angeborene Fehlbildungen des Darmes	46	1	5	8	-	1	-	3	2	-	3	3	7	5	2	1	4	1	-	-	-	-
1453	Q44 Angeborene Fehlbildungen der Gallenblase, der Gallengänge und der Leber	27	-	1	4	-	2	-	-	-	1	1	5	4	2	2	3	1	1	-	-	-	-
1454	Q45 Sonstige angeborene Fehlbildungen des Verdauungssystems	4	-	-	-	-	-	-	-	-	1	1	1	-	1	-	-	-	-	-	-	-	-
1455	Angeborene Fehlbildungen der Genitalorgane (Q50-Q56)	10	-	6	3	-	-	-	-	-	-	-	1	-	-	-	-	-	-	-	-	-	-
1456	Q50 Angeborene Fehlbildungen der Ovarien, der Tubae uterinae und der Ligg. lata uteri	-	-	-	-	-	-	-	-	-	-	-	-	-	-	-	-	-	-	-	-	-	-
1457	Q51 Angeborene Fehlbildungen des Uterus und der Cervix uteri	-	-	-	-	-	-	-	-	-	-	-	-	-	-	-	-	-	-	-	-	-	-
1458	Q52 Sonstige angeborene Fehlbildungen der weiblichen Genitalorgane	1	-	1	-	-	-	-	-	-	-	-	-	-	-	-	-	-	-	-	-	-	-
1459	Q53 Nondescensus testis	2	-	-	1	-	-	-	-	-	-	-	1	-	-	-	-	-	-	-	-	-	-
1460	Q54 Hypospadie	6	-	5	1	-	-	-	-	-	-	-	-	-	-	-	-	-	-	-	-	-	-
1461	Q55 Sonstige angeborene Fehlbildungen der männlich Genitalorgane	1	-	-	1	-	-	-	-	-	-	-	-	-	-	-	-	-	-	-	-	-	-
1462	Q56 Unbestimmtes Geschlecht und Pseudohermaphroditismus	-	-	-	-	-	-	-	-	-	-	-	-	-	-	-	-	-	-	-	-	-	-
1463	Angeborene Fehlbildungen des Harnsystems (Q60-Q64)	99	-	14	15	2	-	-	1	3	3	6	13	7	12	8	5	7	1	1	1	-	-
1464	Q60 Nierenagenesie und sonstige Reduktionsdefekte der Niere	8	-	2	4	1	-	-	-	-	-	-	-	-	-	-	-	-	-	1	-	-	-
1465	Q61 Zystische Nierenkrankheit	50	-	1	-	-	-	-	-	2	2	4	9	6	11	5	3	5	1	-	1	-	-
1466	Q62 Angeborene obstruktive Defekte des Nierenbeckens und angeborene Fehlbildungen des Ureters	17	-	5	7	-	-	-	-	-	1	-	2	1	-	1	-	-	-	-	-	-	-
1467	Q63 Sonstige angeborene Fehlbildungen der Niere	14	-	4	2	1	-	-	-	-	-	1	-	-	1	2	1	2	-	-	-	-	-
1468	Q64 Sonstige angeborene Fehlbildungen des Harnsystems	10	-	2	2	-	-	-	1	1	-	1	2	-	-	-	1	-	-	-	-	-	-
1469	Angeborene Fehlbildungen und Deformitäten des Muskel-Skelett-Systems(Q65-Q79)	1 334	4	76	106	102	82	76	85	81	73	125	148	150	98	56	27	21	14	8	2	-	-
1470	Q65 Angeborene Deformitäten der Hüfte	598	-	21	20	11	30	40	60	50	46	75	83	70	48	19	11	7	6	1	-	-	-
1471	Q66 Angeborene Deformitäten der Füße	210	3	22	35	26	8	11	5	5	3	14	14	17	17	15	6	4	2	2	1	-	-
1472	Q67 Angeborene Muskel-Skelett-Deformitäten des Kopfes, des Gesichtes, der Wirbelsäule und des Thorax	97	-	6	13	19	5	6	4	6	7	3	5	8	6	3	3	2	-	1	-	-	-
1473	Q68 Sonstige angeborene Muskel-Skelett-Deformitäten	10	-	3	2	-	-	-	1	1	1	-	1	-	-	-	-	-	-	-	1	-	-
1474	Q69 Polydaktylie	-	-	-	-	-	-	-	-	-	-	-	-	-	-	-	-	-	-	-	-	-	-
1475	Q70 Syndaktylie	1	-	-	-	-	1	-	-	-	-	-	-	-	-	-	-	-	-	-	-	-	-
1476	Q71 Reduktionsdefekte der oberen Extremität	18	-	1	2	2	-	1	-	1	1	1	2	5	-	-	-	1	1	-	-	-	-
1477	Q72 Reduktionsdefekte der unteren Extremität	27	-	-	4	5	3	1	-	2	1	1	2	3	2	1	-	1	-	1	-	-	-
1478	Q73 Reduktionsdefekte n. n. bez. Extremität(en)	26	-	2	3	2	1	1	-	3	-	1	3	7	2	1	-	-	-	-	-	-	-
1479	Q74 Sonstige angeborene Fehlbildungen der Extremität(en)	88	1	9	7	6	9	7	5	4	5	8	8	8	5	4	1	1	-	-	-	-	-

Vollstationäre Patienten und Patientinnen der Vorsorge- oder Rehabilitationseinrichtungen*) 2013
2 Nach Hauptdiagnose (dreistelliger ICD-Schlüssel) und Altersgruppen
Anzahl

Nr.	Pos.-Nr. der ICD-10 / Hauptdiagnose ¹⁾	Ins- gesamt ²⁾	Davon im Alter von ... bis unter ... Jahre																						
			unter 1	1 - 5	5 - 10	10 - 15	15 - 20	20 - 25	25 - 30	30 - 35	35 - 40	40 - 45	45 - 50	50 - 55	55 - 60	60 - 65	65 - 70	70 - 75	75 - 80	80 - 85	85 - 90	90 - 95	95 u. älter		
			Anzahl																						
1480	Q75 Sonstige angeborene Fehlbildungen der Schädel- und Gesichtschädelknochen	7	-	4	1	1	-	-	-	-	-	-	1	-	-	-	-	-	-	-	-	-	-		
1481	Q76 Angeborene Fehlbildungen der Wirbelsäule und des knöchernen Thorax	137	-	2	4	17	18	6	5	5	7	13	15	19	7	8	4	3	2	2	-	-	-		
1482	Q77 Osteochondrodysplasie mit Wachstumsstörungen der Röhrenknochen und der Wirbelsäule	20	-	2	4	5	3	-	1	-	-	3	-	1	1	-	-	-	-	-	-	-	-		
1483	Q78 Sonstige Osteochondrodysplasien	62	-	1	4	7	3	2	2	2	2	5	10	9	8	4	1	-	1	1	-	-	-		
1484	Q79 Angeborene Fehlbildungen des Muskel-Skelett-Systems, a.n.k.	33	-	3	7	1	1	1	2	2	-	1	4	3	2	1	1	2	2	-	-	-	-		
1485	Sonstige angeborene Fehlbildungen (Q80-Q89)	614	2	72	106	62	29	21	19	36	30	31	56	70	33	25	9	10	3	-	-	-	-		
1486	Q80 Ichthyosis congenita	61	-	4	13	10	1	1	1	2	4	6	8	5	2	2	1	-	1	-	-	-	-		
1487	Q81 Epidermolysis bullosa	13	-	1	9	1	-	-	-	-	-	1	-	1	-	-	-	-	-	-	-	-	-		
1488	Q82 Sonstige angeborene Fehlbildungen der Haut	133	-	14	11	3	3	9	3	9	3	9	20	13	11	13	3	8	1	-	-	-	-		
1489	Q83 Angeborene Fehlbildungen der Mamma (Brustdrüse)	2	-	-	-	-	-	-	-	-	-	-	-	-	-	2	-	-	-	-	-	-	-		
1490	Q84 Sonstige angeborene Fehlbildungen des Integumentes	2	-	1	1	-	-	-	-	-	-	-	-	-	-	-	-	-	-	-	-	-	-		
1491	Q85 Phakomatosen, anderenorts nicht klassifiziert	151	-	6	23	10	8	6	6	15	14	8	17	16	11	3	5	2	1	-	-	-	-		
1492	Q86 Angeborene Fehlbildungssyndrome durch bekannte äußere Ursachen, a.n.k.	28	-	2	-	1	1	-	-	-	-	-	-	24	-	-	-	-	-	-	-	-	-		
1493	Q87 Sonstige näher bezeichnete angeborene Fehlbildungssyndrome mit Beteiligung mehrerer Systeme	171	2	32	37	27	12	4	7	10	8	6	8	7	6	5	-	-	-	-	-	-	-		
1494	Q89 Sonstige angeborene Fehlbildungen, a.n.k.	53	-	12	12	10	4	1	2	-	1	1	3	4	3	-	-	-	-	-	-	-	-		
1495	Chromosomenanomalien, anderenorts nicht klassifiziert (Q90-Q99)	266	2	88	89	43	16	9	1	2	2	3	6	3	1	-	1	-	-	-	-	-	-		
1496	Q90 Down-Syndrom	186	1	73	58	29	11	5	1	1	1	1	2	3	-	-	-	-	-	-	-	-	-		
1497	Q91 Edwards-Syndrom und Patau-Syndrom	1	-	-	-	1	-	-	-	-	-	-	-	-	-	-	-	-	-	-	-	-	-		
1498	Q92 Sonstige Trisomien und partielle Trisomien der Autosomen, a.n.k.	11	1	2	5	2	-	1	-	-	-	-	-	-	-	-	-	-	-	-	-	-	-		
1499	Q93 Monosomien und Deletionen der Autosomen, a.n.k.	15	-	4	6	3	-	1	-	-	-	1	-	-	-	-	-	-	-	-	-	-	-		
1500	Q95 Balancierte Chromosomen-Rearrangements und Struktur-Marker, a.n.k.	1	-	-	-	-	-	-	-	-	-	1	-	-	-	-	-	-	-	-	-	-	-		
1501	Q96 Turner-Syndrom	13	-	1	5	2	2	-	-	1	-	1	1	-	-	-	-	-	-	-	-	-	-		
1502	Q97 Sonstige Anomalien der Gonosomen bei weibliche Phänotyp, a.n.k.	3	-	-	-	1	-	-	-	-	-	-	-	2	-	-	-	-	-	-	-	-	-		
1503	Q98 Sonstige Anomalien der Gonosomen bei männliche Phänotyp, a.n.k.	8	-	2	1	2	-	2	-	-	-	-	-	-	1	-	-	-	-	-	-	-	-		
1504	Q99 Sonstige Chromosomenanomalien, a.n.k.	28	-	6	14	3	3	-	-	-	-	-	1	-	-	-	1	-	-	-	-	-	-		
1505	Symptome und abnorme klinische und Laborbefunde, die andernorts klassifiziert sind (R00-R99)	16 913	11	550	1 072	618	83	202	631	1 400	1 713	1 534	1 310	1 199	1 246	911	681	1 048	1 173	846	529	145	11		
1506	Symptome, die das Kreislaufsystem und das Atmungssystem betreffen (R00-R09)	566	2	13	21	16	1	5	6	12	16	25	45	54	59	50	52	60	63	45	13	7	1		
1507	R00 Störungen des Herzschlages	84	-	-	-	-	-	-	2	4	2	1	4	2	3	12	8	9	12	15	5	4	1		
1508	R01 Herzgeräusche und andere Herz-Schallphänomene	13	-	5	6	1	-	1	-	-	-	-	-	-	-	-	-	-	-	-	-	-	-		
1509	R02 Gangrän, a.n.k.	71	-	-	-	-	-	-	-	-	2	1	3	12	8	8	10	9	8	7	2	1	-		
1510	R03 Abnormer Blutdruckwert ohne Diagnose	2	-	-	1	-	-	-	1	-	-	-	-	-	-	-	-	-	-	-	-	-	-		
1511	R04 Blutung aus den Atemwegen	37	-	-	2	1	-	1	-	-	1	-	3	-	4	1	4	7	7	5	-	1	-		
1512	R05 Husten	103	-	1	6	5	1	1	1	4	6	8	15	16	18	9	3	6	3	-	-	-	-		
1513	R06 Störungen der Atmung	154	2	4	6	7	-	1	-	1	2	5	10	11	20	16	21	17	14	11	5	1	-		
1514	R07 Hals- und Brustschmerzen	42	-	1	-	1	-	-	1	3	3	5	7	7	1	2	3	2	4	2	-	-	-		
1515	R09 Sonstige Symptome, die das Kreislaufsystem und das Atmungssystem betreffen	60	-	2	-	1	-	1	1	-	-	5	3	6	5	2	3	10	15	5	1	-	-		
1516	Symptome, die das Verdauungssystem und das Abdomen betreffen (R10-R19)	852	1	19	73	59	2	5	8	18	23	33	57	87	117	86	63	66	71	37	23	4	-		
1517	R10 Bauch- und Beckenschmerzen	354	-	12	60	49	1	5	7	14	19	17	26	25	23	19	8	18	20	17	11	3	-		
1518	R11 Übelkeit und Erbrechen	26	-	1	2	2	-	-	-	1	-	-	2	-	2	1	3	-	9	1	2	-	-		
1519	R12 Sodbrennen	2	-	-	-	-	-	-	-	-	-	-	-	-	-	1	-	-	-	1	-	-	-		
1520	R13 Dysphagie	339	-	3	1	-	-	-	-	2	2	9	19	41	75	54	43	36	31	15	8	-	-		
1521	R14 Flatulenz und verwandte Zustände	9	1	-	1	1	-	-	-	-	-	1	-	1	1	-	-	1	2	-	-	-	-		
1522	R15 Stuhlinkontinenz	66	-	3	8	7	-	-	1	-	2	3	4	9	7	7	3	6	4	-	1	1	-		
1523	R16 Hepatomegalie und Splenomegalie, a.n.k.	6	-	-	-	-	-	-	-	-	-	-	-	2	2	1	1	-	-	-	-	-	-		
1524	R17 Gelbsucht, nicht näher bezeichnet	7	-	-	-	-	-	-	-	-	-	-	-	2	1	-	-	2	1	-	1	-	-		
1525	R18 Aszites	6	-	-	-	-	-	-	-	-	-	-	-	1	2	1	1	-	-	1	-	-	-		
1526	R19 Sonstige Symptome, die das Verdauungssystem und das Abdomen betreffen	37	-	-	1	-	1	-	-	1	-	3	6	6	4	2	4	3	4	2	-	-	-		
1527	Symptome, die die Haut und das Unterhautgewebe betreffen (R20-R23)	84	-	3	5	2	-	-	2	3	5	6	9	9	11	5	5	3	8	4	2	2	-		
1528	R20 Sensibilitätsstörungen der Haut	61	-	-	1	-	-	-	2	2	3	4	9	8	11	3	4	2	8	2	1	1	-		
1529	R21 Hautausschlag und sonstige unspezifische Hauteruptionen	7	-	1	1	2	-	-	-	-	1	1	-	-	-	-	-	-	-	1	-	-	-		
1530	R22 Lokalisierte Schwellung, Raumforderung und Knoten der Haut und der Unterhaut	8	-	-	-	-	-	-	-	1	1	-	-	-	1	-	2	1	-	-	1	-	1		

Vollstationäre Patienten und Patientinnen der Vorsorge- oder Rehabilitationseinrichtungen*) 2013
2 Nach Hauptdiagnose (dreistelliger ICD-Schlüssel) und Altersgruppen
Anzahl

Lfd. Nr.	Pos.-Nr. der ICD-10 / Hauptdiagnose ¹⁾	Ins- gesamt ²⁾	Davon im Alter von ... bis unter ... Jahre																				
			unter 1	1 - 5	5 - 10	10 - 15	15 - 20	20 - 25	25 - 30	30 - 35	35 - 40	40 - 45	45 - 50	50 - 55	55 - 60	60 - 65	65 - 70	70 - 75	75 - 80	80 - 85	85 - 90	90 - 95	95 u. älter
			Anzahl																				
1531	R23 Sonstige Hautveränderungen	8	-	2	3	-	-	-	-	-	-	1	-	-	-	-	-	1	-	-	1	-	-
1532	Symptome, die das Nervensystem und das Muskel-Skelett-System betreffen (R25-R29)	2 549	3	44	138	113	26	3	11	16	18	25	63	80	124	147	163	355	449	400	280	85	6
1533	R25 Abnorme unwillkürliche Bewegungen	37	-	2	1	1	-	-	1	1	-	2	4	1	8	3	3	7	2	1	-	-	-
1534	R26 Störungen des Ganges und der Mobilität	1 834	-	7	7	4	5	-	6	5	6	11	41	63	94	106	137	309	396	338	228	65	6
1535	R27 Sonstige Koordinationsstörungen	165	-	8	34	8	5	1	-	6	3	5	10	5	10	19	12	18	11	8	2	-	-
1536	R29 Sonstige Symptome, die das Nervensystem und das Muskel-Skelett-System betreffen	513	3	27	96	100	16	2	4	4	9	7	8	11	12	19	11	21	40	53	50	20	-
1537	Symptome, die das Harnsystem betreffen (R30-R39)	275	-	14	127	45	1	1	-	-	4	4	2	7	11	6	4	11	18	9	9	1	1
1538	R30 Schmerzen beim Wasserlassen	1	-	-	-	-	-	-	-	-	-	-	-	-	1	-	-	-	-	-	-	-	-
1539	R31 Nicht näher bezeichnete Hämaturie	20	-	-	-	-	-	-	-	-	-	-	-	-	1	-	1	2	8	4	3	1	-
1540	R32 Nicht näher bezeichnete Harninkontinenz	198	-	12	123	43	1	-	-	-	1	2	1	1	3	1	2	3	4	-	1	-	-
1541	R33 Harnverhaltung	26	-	-	-	-	-	-	-	-	-	-	-	-	2	4	1	4	5	4	5	-	1
1542	R34 Anurie und Oligurie	-	-	-	-	-	-	-	-	-	-	-	-	-	-	-	-	-	-	-	-	-	-
1543	R35 Polyurie	4	-	-	2	-	-	-	-	-	1	-	-	-	-	-	-	-	-	1	-	-	-
1544	R36 Ausfluss aus der Harnröhre	-	-	-	-	-	-	-	-	-	-	-	-	-	-	-	-	-	-	-	-	-	-
1545	R39 Sonstige Symptome, die das Harnsystem betreffen	26	-	2	2	2	-	1	-	-	2	2	1	6	4	1	-	2	1	-	-	-	-
1546	Symptome, die das Erkennungs- und Wahrnehmungsvermögen, die Stimmung und das Verhalten betreffen (R40-R46)	926	-	69	237	91	6	2	15	19	26	42	63	69	73	40	23	39	45	40	21	6	-
1547	R40 Somnolenz, Stupor und Koma	47	-	-	-	-	-	1	2	3	-	1	1	2	4	1	4	8	5	11	4	-	-
1548	R41 Sonstige Symptome, die das Erkennungsvermögen und das Bewusstsein betreffen	29	-	-	-	-	1	-	1	1	1	1	-	1	2	2	2	6	5	4	2	-	-
1549	R42 Schwindel und Taumel	359	-	-	-	-	1	1	4	5	12	22	47	60	58	34	15	23	32	25	15	5	-
1550	R43 Störungen des Geruchs- und Geschmackssinnes	6	-	-	-	1	-	-	-	-	-	-	1	1	2	-	-	-	-	-	-	1	-
1551	R44 Sonstige Symptome, die die Sinneswahrnehmungen und das Wahrnehmungsvermögen betreffen	98	-	8	72	17	-	-	-	-	-	-	-	-	-	-	-	-	1	-	-	-	-
1552	R45 Symptome, die die Stimmung betreffen	158	-	20	38	19	3	-	8	10	12	17	14	4	7	2	1	1	2	-	-	-	-
1553	R46 Symptome, die das äußere Erscheinungsbild und das Verhalten betreffen	229	-	41	127	54	1	-	-	-	1	1	-	1	-	1	1	1	-	-	-	-	-
1554	Symptome, die die Sprache und die Stimme betreffen (R47-R49)	505	-	9	39	17	5	8	9	8	17	30	74	76	78	51	18	30	23	10	2	1	-
1555	R47 Sprech- und Sprachstörungen, a.n.k.	145	-	9	26	7	4	3	-	1	3	5	10	4	9	12	5	22	12	10	2	1	-
1556	R48 Dyslexie und sonstige Werkzeugstörungen, a.n.k.	32	-	-	13	10	-	-	1	-	-	-	-	2	-	4	1	1	-	-	-	-	-
1557	R49 Störungen der Stimme	328	-	-	-	-	1	5	8	7	14	25	64	70	69	35	12	7	11	-	-	-	-
1558	Allgemeinsymptome (R50-R69)	10 263	4	180	276	228	40	175	572	1 313	1 571	1 338	950	767	713	468	320	442	449	265	155	34	3
1559	R50 Fieber sonstiger und unbekannter Ursache	71	-	4	6	1	-	-	1	1	1	1	1	2	13	3	5	8	9	5	10	-	-
1560	R51 Kopfschmerz	371	-	3	50	101	6	7	22	35	42	32	23	16	15	8	1	7	1	2	-	-	-
1561	R52 Schmerz, a.n.k.	1 981	-	-	2	1	2	10	27	57	83	156	234	339	303	220	144	155	150	65	29	4	-
1562	R53 Unwohlsein und Ermüdung	6 185	-	7	14	13	8	133	485	1 165	1 388	1 068	584	317	270	156	97	161	144	97	59	17	2
1563	R54 Senilität	8	-	1	1	-	-	-	-	-	-	-	-	-	-	1	-	-	1	1	-	3	-
1564	R55 Synkope und Kollaps	322	-	1	3	2	2	2	4	3	3	6	13	18	26	17	23	42	66	54	29	7	1
1565	R56 Krämpfe, a.n.k.	80	-	18	10	1	1	1	-	1	2	2	3	4	5	6	6	10	4	6	-	-	-
1566	R57 Schock, a.n.k.	198	-	-	1	-	1	1	2	-	3	5	18	15	19	20	17	33	38	17	7	1	-
1567	R58 Blutung, a.n.k.	41	1	-	-	-	-	-	-	-	-	2	-	-	2	3	3	2	11	10	7	-	-
1568	R59 Lymphknotenvergrößerung	6	-	-	-	-	-	-	-	-	-	1	-	1	3	-	1	-	-	-	-	-	-
1569	R60 Ödem, a.n.k.	332	-	-	-	1	5	13	19	33	31	49	57	41	38	16	11	9	3	1	4	1	-
1570	R61 Hyperhidrose	5	-	-	-	-	-	-	-	2	-	-	-	2	-	-	-	-	1	-	-	-	-
1571	R62 Ausbleiben der erwarteten normalen physiologischen Entwicklung	300	-	107	132	52	5	-	-	-	-	-	-	-	-	2	-	2	-	-	-	-	-
1572	R63 Symptome, die die Nahrungs- und Flüssigkeitsaufnahme betreffen	236	-	25	50	52	8	7	10	14	14	12	7	2	7	1	5	8	9	1	3	1	-
1573	R64 Kachexie	57	-	-	2	2	1	-	1	2	2	1	5	4	4	10	5	4	7	3	4	-	-
1574	R65! Systemisches inflammatorisches Response-Syndrom (SIRS)	-	-	-	-	-	-	-	-	-	-	-	-	-	-	-	-	-	-	-	-	-	-
1575	R68 Sonstige Allgemeinsymptome	29	1	5	2	2	-	-	-	-	1	1	1	4	6	2	-	-	2	2	-	-	-
1576	R69 Unbekannte und nicht näher bezeichnete Krankheitsursachen	41	2	9	3	-	1	1	1	-	1	2	4	2	2	3	2	1	3	1	3	-	-
1577	Abnorme Blutuntersuchungsbefunde ohne Vorliegen einer Diagnose (R70-R79)	76	-	-	4	9	-	-	-	-	5	5	4	6	2	9	6	6	6	11	3	-	-
1578	R70 Beschleunigte Blutkörperchensenkungsreaktion und Veränderungen der Plasmaviskosität	3	-	-	-	-	-	-	-	-	-	1	1	-	-	-	-	1	-	-	-	-	-
1579	R71 Veränderung der Erythrozyten	1	-	-	-	-	-	-	-	-	-	-	-	-	-	-	-	-	-	1	-	-	-
1580	R72 Veränderung der Leukozyten, a.n.k.	2	-	-	-	-	-	-	-	-	-	-	1	-	-	1	-	-	-	-	-	-	-
1581	R73 Erhöhter Blutglukosewert	42	-	-	3	8	-	-	-	-	2	4	2	5	-	6	2	4	3	3	-	-	-

Vollstationäre Patienten und Patientinnen der Vorsorge- oder Rehabilitationseinrichtungen*) 2013
2 Nach Hauptdiagnose (dreistelliger ICD-Schlüssel) und Altersgruppen
Anzahl

Nr.	Pos.-Nr. der ICD-10 / Hauptdiagnose ¹⁾	Ins- gesamt ²⁾	Davon im Alter von ..., bis unter ... Jahre																				
			unter 1	1 - 5	5 - 10	10 - 15	15 - 20	20 - 25	25 - 30	30 - 35	35 - 40	40 - 45	45 - 50	50 - 55	55 - 60	60 - 65	65 - 70	70 - 75	75 - 80	80 - 85	85 - 90	90 - 95	95 u. älter
			Anzahl																				
1582	R74 Abnorme Serumenzymwerte	11	-	-	-	1	-	-	-	-	2	-	-	-	1	1	1	-	2	1	2	-	-
1583	R75 Laborhinweis auf Humanes Immundefizienz-Virus (HIV)	3	-	-	-	-	-	-	-	-	-	-	-	1	-	-	-	-	-	2	-	-	-
1584	R76 Sonstige abnorme immunologische Serumbefunde	1	-	-	-	-	-	-	-	-	-	-	-	-	-	-	-	1	-	-	-	-	-
1585	R77 Sonstige Veränderungen der Plasmaproteine	3	-	-	-	-	-	-	-	-	-	-	-	-	-	-	2	-	1	-	-	-	-
1586	R78 Nachweis von Drogen und anderen Substanzen, die normalerweise nicht im Blut vorhanden sind	1	-	-	-	-	-	-	-	-	-	-	-	-	-	-	-	-	-	1	-	-	-
1587	R79 Sonstige abnorme Befunde der Blutchemie	9	-	-	1	-	-	-	-	-	1	-	-	-	1	1	1	-	-	3	1	-	-
1588	Abnorme Urinuntersuchungsbefunde ohne Vorliegen einer Diagnose (R80-R82)	7	-	-	-	1	-	-	-	-	-	-	-	-	2	1	-	-	2	-	1	-	-
1589	R80 Isolierte Proteinurie	5	-	-	-	-	-	-	-	-	-	-	-	-	2	1	-	-	1	-	1	-	-
1590	R81 Glukosurie	-	-	-	-	-	-	-	-	-	-	-	-	-	-	-	-	-	-	-	-	-	-
1591	R82 Sonstige abnorme Urinbefunde	2	-	-	-	1	-	-	-	-	-	-	-	-	-	-	-	-	1	-	-	-	-
1592	Abnorme Befunde ohne Vorliegen einer Diagnose bei der Untersuchung anderer Körperflüssigkeiten, Substanzen und	15	-	1	-	-	-	-	-	-	1	-	1	2	1	2	1	2	2	1	1	-	-
1593	R83 Abnorme Liquorbefunde	3	-	-	-	-	-	-	-	-	1	-	-	-	1	-	1	-	-	-	-	-	-
1594	R84 Abnorme Befunde in Untersuchungsmaterialien aus Atemwegen und Thorax	4	-	-	-	-	-	-	-	-	-	-	-	-	-	-	-	1	2	-	1	-	-
1595	R85 Abnorme Befunde in Untersuchungsmaterialien aus Verdauungsorganen und Bauchhöhle	1	-	-	-	-	-	-	-	-	-	-	-	1	-	-	-	-	-	-	-	-	-
1596	R86 Abnorme Befunde in Untersuchungsmaterialien aus den männlichen Genitalorganen	4	-	-	-	-	-	-	-	-	-	-	1	-	-	1	-	1	-	1	-	-	-
1597	R87 Abnorme Befunde in Untersuchungsmaterialien aus den weiblichen Genitalorganen	1	-	-	-	-	-	-	-	-	-	-	-	-	-	1	-	-	-	-	-	-	-
1598	R89 Abnorme Befunde in Untersuchungsmaterialien aus anderen Körperorganen, -systemen und -geweben	2	-	1	-	-	-	-	-	-	-	-	-	1	-	-	-	-	-	-	-	-	-
1599	Abnorme Befunde ohne Vorliegen einer Diagnose bei bildgebender Diagnostik und Funktionsprüfungen (R90-R94)	688	1	198	152	37	2	3	8	11	25	23	39	41	45	39	19	19	15	7	3	1	-
1600	R90 Abnorme Befunde bei der bildgebenden Diagnostik des Zentralnervensystems	48	-	-	-	1	1	-	-	-	2	2	3	6	8	6	5	5	4	3	2	-	-
1601	R91 Abnorme Befunde bei der bildgebenden Diagnostik der Lunge	23	-	-	-	-	-	-	-	-	1	2	2	3	3	4	3	2	2	1	-	-	-
1602	R92 Abnorme Befunde bei der bildgebenden Diagnostik der Mamma (Brustdrüse)	3	-	-	-	-	-	-	-	-	-	-	-	1	2	-	-	-	-	-	-	-	-
1603	R93 Abnorme Befunde bei der bildgebenden Diagnostik sonstiger Körperstrukturen	6	-	-	-	1	-	-	-	-	-	-	1	1	1	1	-	-	1	-	-	-	-
1604	R94 Abnorme Ergebnisse von Funktionsprüfungen	608	1	198	152	35	1	3	8	11	22	19	33	30	31	28	11	12	8	3	1	1	-
1605	Ungenau bezeichnete und unbekannte Todesursachen (R95-R99)	107	-	-	-	-	-	-	-	-	2	3	3	1	10	7	7	15	22	17	16	4	-
1606	R95 Plötzlicher Kindstod	-	-	-	-	-	-	-	-	-	-	-	-	-	-	-	-	-	-	-	-	-	-
1607	R96 Sonstiger plötzlicher Tod unbekannter Ursache	58	-	-	-	-	-	-	-	-	2	2	2	-	6	4	5	3	13	9	9	3	-
1608	R98 Tod ohne Anwesenheit anderer Personen	3	-	-	-	-	-	-	-	-	-	-	-	-	-	1	-	-	1	1	-	-	-
1609	R99 Sonstige ungenau oder nicht näher bezeichnete Todesursache	46	-	-	-	-	-	-	-	-	-	1	1	1	4	2	2	12	8	7	7	1	-
1610	Verletzungen, Vergiftungen und bestimmte andere Folgen äußerer Ursachen (S00-T98)	103 433	18	141	276	262	629	1 301	1 502	1 542	1 642	2 727	4 807	6 715	8 268	8 704	8 502	14 760	16 455	13 190	8 801	2 915	276
1611	Verletzungen des Kopfes (S00-S09)	7 882	8	24	35	47	190	290	320	298	310	455	573	767	689	681	554	875	824	574	310	54	4
1612	S00 Oberflächliche Verletzung des Kopfes	30	-	-	-	-	1	-	2	1	-	-	1	1	2	4	2	5	1	4	5	-	1
1613	S01 Offene Wunde des Kopfes	9	-	-	-	-	-	-	-	-	1	-	1	-	1	-	2	1	3	-	-	-	-
1614	S02 Fraktur des Schädels und der Gesichtsschädelknochen	319	-	2	4	1	6	11	11	13	8	22	26	33	39	41	20	26	26	21	8	1	-
1615	S03 Luxation, Verstauchung und Zerrung von Gelenken und Bändern des Kopfes	3	-	-	-	-	-	-	1	-	-	1	-	-	-	-	-	-	1	-	-	-	-
1616	S04 Verletzung von Hirnnerven	7	-	-	-	-	-	-	-	-	1	-	-	2	2	2	-	-	-	-	-	-	-
1617	S05 Verletzung des Auges und der Orbita	9	-	1	1	-	-	-	-	1	2	-	3	1	-	-	-	-	-	-	-	-	-
1618	S06 Intrakranielle Verletzung	7 400	8	21	30	46	181	277	295	280	291	420	534	716	637	625	524	835	785	546	293	53	3
1619	S07 Zerquetschung des Kopfes	2	-	-	-	-	-	-	-	-	1	1	-	-	-	-	-	-	-	-	-	-	-
1620	S08 Traumatische Amputation von Teilen des Kopfes	5	-	-	-	-	-	-	3	-	-	1	-	-	-	-	-	1	-	-	-	-	-
1621	S09 Sonstige und nicht näher bezeichnete Verletzungen des Kopfes	98	-	-	-	-	2	2	8	3	6	10	8	14	8	9	6	7	8	3	4	-	-
1622	Verletzungen des Halses (S10-S19)	1 169	-	1	2	5	18	44	40	45	32	57	115	121	102	89	87	130	125	83	60	13	-
1623	S10 Oberflächliche Verletzung des Halses	1	-	-	-	-	-	-	-	-	-	1	-	-	-	-	-	-	-	-	-	-	-
1624	S11 Offene Wunde des Halses	2	-	-	1	-	-	-	-	-	-	-	-	1	-	-	-	-	-	-	-	-	-
1625	S12 Fraktur im Bereich des Halses	715	-	-	-	1	7	19	20	27	17	30	51	69	52	58	54	86	95	65	54	10	-
1626	S13 Luxation, Verstauchung und Zerrung von Gelenken und Bändern in Halshöhe	164	-	1	1	3	-	6	8	3	5	12	33	20	21	10	9	12	8	8	1	3	-
1627	S14 Verletzung der Nerven und des Rückenmarks in Halshöhe	279	-	-	-	1	11	19	12	15	9	13	30	29	28	21	23	32	21	10	5	-	-
1628	S15 Verletzung von Blutgefäßen in Halshöhe	3	-	-	-	-	-	-	-	-	1	-	1	-	1	-	-	-	-	-	-	-	-
1629	S16 Verletzung von Muskeln und Sehnen in Halshöhe	1	-	-	-	-	-	-	-	-	-	-	-	1	-	-	-	-	-	-	-	-	-
1630	S17 Zerquetschung des Halses	-	-	-	-	-	-	-	-	-	-	-	-	-	-	-	-	-	-	-	-	-	-
1631	S18 Traumatische Amputation in Halshöhe	1	-	-	-	-	-	-	-	-	-	-	-	-	-	-	-	-	1	-	-	-	-
1632	S19 Sonstige und nicht näher bezeichnete Verletzungen des Halses	3	-	-	-	-	-	-	-	-	-	1	-	1	-	-	1	-	-	-	-	-	-

Vollstationäre Patienten und Patientinnen der Vorsorge- oder Rehabilitationseinrichtungen*) 2013
2 Nach Hauptdiagnose (dreistelliger ICD-Schlüssel) und Altersgruppen
Anzahl

Nr.	Pos.-Nr. der ICD-10 / Hauptdiagnose ¹⁾	Ins- gesamt ²⁾	Davon im Alter von ..., bis unter ... Jahre																						
			unter 1	1 - 5	5 - 10	10 - 15	15 - 20	20 - 25	25 - 30	30 - 35	35 - 40	40 - 45	45 - 50	50 - 55	55 - 60	60 - 65	65 - 70	70 - 75	75 - 80	80 - 85	85 - 90	90 - 95	95 u. älter		
			Anzahl																						
1633	Verletzungen des Thorax (S20-S29)	3 744	-	-	-	2	13	77	76	78	92	111	228	347	392	348	278	513	502	392	240	50	5		
1634	S20 Oberflächliche Verletzung des Thorax	28	-	-	-	-	-	-	-	-	1	-	1	5	1	3	1	3	2	6	3	2	-		
1635	S21 Offene Wunde des Thorax	11	-	-	-	-	-	-	-	-	-	-	-	1	-	4	2	2	2	-	-	-	-		
1636	S22 Fraktur der Rippe(n), des Sternums und der Brustwirbelsäule	3 288	-	-	-	2	11	64	63	60	73	96	173	286	334	304	242	467	465	374	225	44	5		
1637	S23 Luxation, Verstauchung und Zerrung von Gelenken und Bändern im Bereich des Thorax	32	-	-	-	-	-	-	4	-	-	2	4	5	1	4	3	1	2	4	2	-	-		
1638	S24 Verletzung der Nerven und des Rückenmarks in Thoraxhöhe	251	-	-	-	-	1	8	7	15	13	9	38	39	36	20	19	23	16	1	4	2	-		
1639	S25 Verletzung von Blutgefäßen des Thorax	7	-	-	-	-	-	-	-	-	-	2	2	2	-	-	-	1	-	-	-	-	-		
1640	S26 Verletzung des Herzens	13	-	-	-	-	-	-	1	-	-	-	2	1	-	-	1	1	3	4	-	-	-		
1641	S27 Verletzung sonstiger und n. n. bez. intrathorakaler Organe	85	-	-	-	-	-	4	1	2	4	2	6	6	15	6	7	13	12	1	4	2	-		
1642	S28 Zerquetschung des Thorax und traumatische Amputation von Teilen des Thorax	3	-	-	-	-	-	-	-	-	-	-	-	-	1	-	1	-	-	-	1	-	-		
1643	S29 Sonstige und nicht näher bezeichnete Verletzungen des Thorax	26	-	-	-	-	1	1	-	1	1	-	2	2	4	7	2	2	-	2	1	-	-		
1644	Verletzungen des Abdomens, der Lumbosakralgegend, der Lendenwirbelsäule und des Beckens(S30-S39)	10 222	-	-	3	9	63	159	158	165	168	252	448	702	793	787	758	1 453	1 643	1 416	927	288	30		
1645	S30 Oberflächliche Verletzung des Abdomens, der Lumbosakralgegend und des Beckens	62	-	-	-	-	-	-	-	-	2	3	2	4	8	1	1	6	14	9	8	4	-		
1646	S31 Offene Wunde des Abdomens, der Lumbosakralgegend und des Beckens	16	-	-	-	-	-	3	-	-	1	2	1	3	-	1	2	1	2	-	-	-	-		
1647	S32 Fraktur der Lendenwirbelsäule und des Beckens	9 653	-	-	1	6	60	134	141	148	147	223	412	635	735	738	722	1 392	1 571	1 376	901	282	29		
1648	S33 Luxation, Verstauchung und Zerrung von Gelenken und Bändern der Lendenwirbelsäule und des Beckens	86	-	-	1	-	-	4	2	1	1	8	4	15	8	4	10	7	9	5	7	-	-		
1649	S34 Verletzung der Nerven und des lumbalen Rückenmarks in Höhe des Abdomens, der Lumbosakralgegend und des	201	-	-	-	1	-	11	10	8	8	8	14	21	26	20	12	25	20	12	4	1	-		
1650	S35 Verletzung von Blutgefäßen in Höhe des Abdomens, der Lumbosakralgegend und des Beckens	8	-	-	-	-	-	1	-	1	1	-	1	-	-	-	-	-	2	2	-	-	-		
1651	S36 Verletzung von intraabdominalen Organen	145	-	-	-	1	3	4	3	4	6	7	8	15	11	22	8	15	21	11	6	-	-		
1652	S37 Verletzung der Harnorgane und der Beckenorgane	22	-	-	-	-	-	1	1	1	-	1	3	3	-	1	2	4	2	1	1	1	1		
1653	S38 Zerquetschung und traumatische Amputation von Teilen des Abdomens, der Lumbosakralgegend und des	2	-	-	-	-	-	-	-	-	-	-	-	1	-	-	-	-	1	-	-	-	-		
1654	S39 Sonstige und nicht näher bezeichnete Verletzungen des Abdomens, der Lumbosakralgegend und des Beckens	27	-	-	1	1	-	2	1	2	2	-	3	5	5	-	1	3	1	-	-	-	-		
1655	Verletzungen der Schulter und des Oberarmes (S40-S49)	7 346	-	-	3	1	16	46	74	77	94	182	412	572	773	726	589	992	1 177	909	567	128	8		
1656	S40 Oberflächliche Verletzung der Schulter und des Oberarmes	43	-	-	-	-	-	-	1	-	2	-	7	6	5	5	1	4	3	3	5	1	-		
1657	S41 Offene Wunde der Schulter und des Oberarmes	6	-	-	-	-	-	-	-	-	2	-	-	-	1	-	-	2	-	-	-	-	1		
1658	S42 Fraktur im Bereich der Schulter und des Oberarmes	5 900	-	-	3	1	8	16	29	33	50	94	248	352	543	536	499	875	1 079	868	535	124	7		
1659	S43 Luxation, Verstauchung und Zerrung von Gelenken und Bändern des Schultergürtels	655	-	-	-	-	8	24	38	34	30	47	81	75	74	69	38	36	58	22	20	1	-		
1660	S44 Verletzung von Nerven in Höhe der Schulter und des Oberarmes	34	-	-	-	-	2	1	-	1	1	3	3	8	5	2	4	3	-	-	1	-	-		
1661	S45 Verletzung von Blutgefäßen in Höhe der Schulter und des Oberarmes	3	-	-	-	-	-	-	-	-	-	-	-	-	1	-	-	1	1	-	-	-	-		
1662	S46 Verletzung von Muskeln und Sehnen in Höhe der Schulter und des Oberarmes	643	-	-	-	-	1	5	9	9	34	67	127	129	105	41	64	30	16	6	-	-	-		
1663	S47 Zerquetschung der Schulter und des Oberarmes	2	-	-	-	-	-	-	-	-	-	1	-	1	-	-	-	-	-	-	-	-	-		
1664	S48 Traumatische Amputation an Schulter und Oberarm	24	-	-	-	-	2	-	-	-	-	3	3	3	3	6	2	1	-	-	-	1	-		
1665	S49 Sonstige und nicht näher bezeichnete Verletzungen der Schulter und des Oberarmes	36	-	-	-	-	1	-	1	-	6	2	6	8	3	2	4	2	-	1	-	-	-		
1666	Verletzungen des Ellenbogens und des Unterarmes (S50-S59)	1 090	-	-	3	2	8	21	25	17	28	56	96	129	128	98	59	85	116	119	78	20	2		
1667	S50 Oberflächliche Verletzung des Unterarmes	16	-	-	-	-	1	-	-	-	-	-	2	1	1	4	-	-	5	-	2	-	-		
1668	S51 Offene Wunde des Unterarmes	11	-	-	-	-	-	-	1	-	-	-	2	1	3	-	-	2	1	-	1	-	-		
1669	S52 Fraktur des Unterarmes	957	-	-	3	2	7	17	19	15	27	48	78	112	115	88	54	74	100	108	69	19	2		
1670	S53 Luxation, Verstauchung und Zerrung des Ellenbogengelenkes und von Bändern des Ellenbogens	50	-	-	-	-	1	2	1	1	2	8	6	5	5	3	5	6	4	1	-	-	-		
1671	S54 Verletzung von Nerven in Höhe des Unterarmes	16	-	-	-	-	-	-	1	-	-	3	1	2	1	1	1	2	2	2	-	-	-		
1672	S55 Verletzung von Blutgefäßen in Höhe des Unterarmes	1	-	-	-	-	-	-	-	-	-	-	-	-	-	-	-	-	1	-	-	-	-		
1673	S56 Verletzung von Muskeln und Sehnen in Höhe des Unterarmes	3	-	-	-	-	-	1	-	-	1	-	-	-	-	-	-	1	-	-	-	-	-		
1674	S57 Zerquetschung des Unterarmes	5	-	-	-	-	-	-	-	-	-	-	-	2	1	-	-	1	-	1	-	-	-		
1675	S58 Traumatische Amputation am Unterarm	14	-	-	-	-	1	-	-	-	1	1	1	1	1	-	-	-	1	4	3	1	-		
1676	S59 Sonstige und nicht näher bezeichnete Verletzungen des Unterarmes	17	-	-	-	-	1	1	1	1	-	1	4	4	1	-	1	-	-	-	2	-	-		
1677	Verletzungen des Handgelenkes und der Hand (S60-S69)	368	-	-	1	1	7	20	20	20	26	24	44	57	59	34	12	17	9	6	8	3	-		
1678	S60 Oberflächliche Verletzung des Handgelenkes und der Hand	20	-	-	-	-	-	-	1	-	1	2	3	3	3	2	1	4	-	-	-	-	-		
1679	S61 Offene Wunde des Handgelenkes und der Hand	13	-	-	-	-	1	-	-	-	3	-	2	-	3	1	1	2	-	-	-	-	-		
1680	S62 Fraktur im Bereich des Handgelenkes und der Hand	147	-	-	1	1	2	8	6	5	9	7	18	22	29	14	4	5	6	5	4	1	-		
1681	S63 Luxation, Verstauchung und Zerrung von Gelenken und Bändern in Höhe des Handgelenkes und der Hand	54	-	-	-	-	2	3	2	4	4	4	11	13	6	3	1	1	-	-	-	-	-		
1682	S64 Verletzung von Nerven in Höhe des Handgelenkes und der Hand	12	-	-	-	-	-	-	-	1	2	1	2	1	1	2	1	1	-	-	-	-	-		
1683	S65 Verletzung von Blutgefäßen in Höhe des Handgelenkes und der Hand	2	-	-	-	-	-	-	-	-	-	1	-	-	-	-	-	-	-	-	1	-	-		

Vollstationäre Patienten und Patientinnen der Vorsorge- oder Rehabilitationseinrichtungen*) 2013
2 Nach Hauptdiagnose (dreistelliger ICD-Schlüssel) und Altersgruppen
Anzahl

Nr.	Pos.-Nr. der ICD-10 / Hauptdiagnose ¹⁾	Ins- gesamt ²⁾	Davon im Alter von ..., bis unter ..., Jahre																						
			unter 1	1 - 5	5 - 10	10 - 15	15 - 20	20 - 25	25 - 30	30 - 35	35 - 40	40 - 45	45 - 50	50 - 55	55 - 60	60 - 65	65 - 70	70 - 75	75 - 80	80 - 85	85 - 90	90 - 95	95 u. älter		
			Anzahl																						
1684	S66 Verletzung von Muskeln und Sehnen in Höhe des Handgelenkes und der Hand	16	-	-	-	-	-	-	1	1	1	1	2	3	3	2	-	1	-	-	1	-	-		
1685	S67 Zerquetschung des Handgelenkes und der Hand	17	-	-	-	-	-	2	3	1	1	-	3	1	3	2	1	-	-	-	-	-	-		
1686	S68 Traumatische Amputation an Handgelenk und Hand	53	-	-	-	-	2	2	4	4	6	2	2	9	11	3	2	2	1	1	1	1	-		
1687	S69 Sonstige und nicht näher bezeichnete Verletzungen des Handgelenkes und der Hand	34	-	-	-	-	1	4	3	4	2	3	3	3	3	3	1	2	-	-	1	1	-		
1688	Verletzungen der Hüfte und des Oberschenkels (S70-S79)	34 963	1	4	9	8	68	108	103	120	155	338	670	1 091	1 734	2 219	2 658	5 066	6 550	6 607	5 186	2 058	210		
1689	S70 Oberflächliche Verletzung der Hüfte und des Oberschenkels	62	-	-	-	-	-	-	2	-	-	1	1	2	3	2	2	6	10	16	12	5	-		
1690	S71 Offene Wunde der Hüfte und des Oberschenkels	45	-	-	-	-	-	1	-	2	1	-	1	2	1	5	5	6	8	6	4	3	-		
1691	S72 Fraktur des Femurs	33 953	1	3	6	2	63	92	91	102	134	302	610	1 005	1 642	2 110	2 558	4 936	6 421	6 517	5 111	2 037	210		
1692	S73 Luxation, Verstauchung und Zerrung des Hüftgelenkes und von Bändern der Hüfte	258	-	1	3	4	1	5	2	5	4	3	14	15	16	21	19	39	43	25	29	9	-		
1693	S74 Verletzung von Nerven in Höhe der Hüfte und des Oberschenkels	27	-	-	-	-	-	-	3	-	2	-	2	3	4	2	1	3	2	5	-	-	-		
1694	S75 Verletzung von Blutgefäßen in Höhe der Hüfte und des Oberschenkels	13	-	-	-	1	1	-	-	1	-	-	-	-	1	1	-	2	2	3	1	-	-		
1695	S76 Verletzung von Muskeln und Sehnen in Höhe der Hüfte und des Oberschenkels	338	-	-	-	1	-	6	4	6	11	26	34	42	43	45	29	33	31	19	7	1	-		
1696	S77 Zerquetschung der Hüfte und des Oberschenkels	8	-	-	-	-	-	-	-	-	-	-	-	2	1	2	1	-	1	1	-	-	-		
1697	S78 Traumatische Amputation an Hüfte und Oberschenkel	229	-	-	-	-	2	3	-	3	2	6	8	15	23	28	36	38	30	12	20	3	-		
1698	S79 Sonstige und nicht näher bezeichnete Verletzungen der Hüfte und des Oberschenkels	30	-	-	-	-	1	1	1	1	1	-	-	5	-	3	7	3	2	3	2	-	-		
1699	Verletzungen des Knies und des Unterschenkels (S80-S89)	7 588	1	-	3	19	88	229	319	318	322	533	780	970	938	748	477	620	589	387	198	45	4		
1700	S80 Oberflächliche Verletzung des Unterschenkels	36	-	-	-	-	-	-	4	1	1	-	3	4	2	2	2	4	6	2	5	-	-		
1701	S81 Offene Wunde des Unterschenkels	40	-	-	-	-	1	-	1	1	1	5	4	6	3	1	4	5	1	5	1	1	-		
1702	S82 Fraktur des Unterschenkels, einschließlich des oberen Sprunggelenkes	5 477	1	-	2	12	29	90	129	147	166	302	497	701	752	630	407	539	518	342	169	40	4		
1703	S83 Luxation, Verstauchung und Zerrung des Kniegelenkes und von Bändern des Kniegelenkes	1 523	-	-	1	6	57	133	176	157	136	201	214	194	106	58	21	20	23	11	6	3	-		
1704	S84 Verletzung von Nerven in Höhe des Unterschenkels	43	-	-	-	-	-	-	1	-	-	2	3	6	6	5	4	7	5	2	2	-	-		
1705	S85 Verletzung von Blutgefäßen in Höhe des Unterschenkels	10	-	-	-	1	-	1	-	-	1	1	-	-	-	1	-	2	1	-	2	-	-		
1706	S86 Verletzung von Muskeln und Sehnen in Höhe des Unterschenkels	213	-	-	-	-	1	3	2	5	9	15	32	32	40	24	10	18	7	10	5	-	-		
1707	S87 Zerquetschung des Unterschenkels	17	-	-	-	-	-	1	-	2	1	-	2	3	-	1	1	3	2	1	-	-	-		
1708	S88 Traumatische Amputation am Unterschenkel	202	-	-	-	-	-	1	5	4	5	5	18	19	26	25	27	22	25	13	6	1	-		
1709	S89 Sonstige und nicht näher bezeichnete Verletzungen des Unterschenkels	27	-	-	-	-	-	-	1	1	2	2	7	5	3	1	1	-	1	1	2	-	-		
1710	Verletzungen der Knöchelregion und des Fußes (S90-S99)	1 140	-	-	2	2	13	36	43	71	58	82	156	170	164	107	51	65	57	37	19	7	-		
1711	S90 Oberflächliche Verletzung der Knöchelregion und des Fußes	14	-	-	-	1	1	2	-	-	2	2	1	4	-	1	-	-	-	-	-	-	-		
1712	S91 Offene Wunde der Knöchelregion und des Fußes	18	-	-	-	-	1	1	-	-	-	-	2	1	3	1	1	1	5	2	-	-	-		
1713	S92 Fraktur des Fußes (ausgenommen oberes Sprunggelenk)	799	-	-	-	1	4	22	34	52	42	50	107	125	123	80	40	45	35	21	14	4	-		
1714	S93 Luxation, Verstauchung und Zerrung der Gelenke und Bänder in Höhe des oberen Sprunggelenkes und des Fußes	204	-	-	1	-	5	9	3	18	12	21	31	31	26	18	2	10	6	9	1	1	-		
1715	S94 Verletzung von Nerven in Höhe des Knöchels und des Fußes	2	-	-	-	-	-	-	-	-	-	-	-	-	-	-	-	1	1	-	-	-	-		
1716	S95 Verletzung von Blutgefäßen in Höhe des Knöchels und des Fußes	-	-	-	-	-	-	-	-	-	-	-	-	-	-	-	-	-	-	-	-	-	-		
1717	S96 Verletzung von Muskeln und Sehnen in Höhe des Knöchels und des Fußes	11	-	-	-	-	-	-	1	-	-	4	1	1	4	-	-	-	-	-	-	-	-		
1718	S97 Zerquetschung des oberen Sprunggelenkes und des Fußes	18	-	-	-	-	-	-	1	-	-	1	2	1	-	1	2	1	3	5	1	-	-		
1719	S98 Traumatische Amputation am oberen Sprunggelenk und Fuß	46	-	-	-	-	1	1	2	-	1	-	6	3	5	5	6	6	5	-	3	2	-		
1720	S99 Sonstige und nicht näher bezeichnete Verletzungen der Knöchelregion und des Fußes	28	-	-	1	-	1	1	2	1	1	4	6	4	3	1	-	1	2	-	-	-	-		
1721	Verletzungen mit Beteiligung mehrerer Körperregionen (T00-T07)	2 082	-	8	3	13	74	158	140	119	109	155	289	240	240	159	93	118	100	40	21	3	-		
1722	T00 Oberflächliche Verletzungen mit Beteiligung mehrerer Körperregionen	15	-	-	-	-	-	-	-	2	-	-	1	2	3	-	-	2	2	1	2	-	-		
1723	T01 Offene Wunden mit Beteiligung mehrerer Körperregionen	6	-	-	-	-	-	1	-	1	-	-	-	-	2	-	-	-	1	1	-	-	-		
1724	T02 Frakturen mit Beteiligung mehrerer Körperregionen	287	-	1	-	-	5	12	12	13	12	15	34	35	30	24	17	34	28	9	4	2	-		
1725	T03 Luxationen, Verstauchungen und Zerrungen mit Beteiligung mehrerer Körperregionen	10	-	-	-	-	1	-	-	-	-	-	1	-	1	1	-	-	1	4	1	-	-		
1726	T04 Zerquetschungen mit Beteiligung mehrerer Körperregionen	9	-	-	-	-	1	1	1	-	-	1	-	1	-	2	1	1	-	-	-	-	-		
1727	T05 Traumatische Amputationen mit Beteiligung mehrerer Körperregionen	26	-	-	-	-	-	-	1	-	-	1	1	-	4	4	2	5	7	1	-	-	-		
1728	T06 Sonstige Verletzungen mit Beteiligung mehrerer Körperregionen, a.n.k.	128	-	-	-	-	5	9	8	12	7	10	24	15	16	5	2	8	4	2	1	-	-		
1729	T07 Nicht näher bezeichnete multiple Verletzungen	1 601	-	7	3	13	62	135	118	91	90	128	228	187	184	123	71	68	57	22	13	1	-		
1730	Verletzungen n. n. bez. Teile des Rumpfes, der Extremitäten oder anderer Körperregionen (T08-T14)	1 617	-	-	6	-	18	14	28	29	25	55	95	133	153	163	123	227	218	179	113	36	2		
1731	T08 Fraktur der Wirbelsäule, Höhe nicht näher bezeichnet	743	-	-	-	-	7	6	13	10	11	17	29	52	66	66	66	121	116	96	49	18	-		
1732	T09 Sonstige Verletzungen der Wirbelsäule und des Rumpfes, Höhe nicht näher bezeichnet	172	-	-	-	-	6	2	2	2	5	13	8	16	18	24	14	26	18	14	3	1	-		
1733	T10 Fraktur der oberen Extremität, Höhe nicht näher bezeichnet	8	-	-	-	-	-	-	-	-	-	-	1	3	-	2	1	-	-	-	1	-	-		
1734	T11 Sonstige Verletzungen der oberen Extremität, Höhe nicht näher bezeichnet	24	-	-	-	-	1	-	1	3	-	2	3	2	3	2	-	-	1	-	3	3	-		

Vollstationäre Patienten und Patientinnen der Vorsorge- oder Rehabilitationseinrichtungen*) 2013
2 Nach Hauptdiagnose (dreistelliger ICD-Schlüssel) und Altersgruppen
Anzahl

Nr.	Pos.-Nr. der ICD-10 / Hauptdiagnose ¹⁾	Ins- gesamt ²⁾	Davon im Alter von ..., bis unter ... Jahre																						
			unter 1	1 - 5	5 - 10	10 - 15	15 - 20	20 - 25	25 - 30	30 - 35	35 - 40	40 - 45	45 - 50	50 - 55	55 - 60	60 - 65	65 - 70	70 - 75	75 - 80	80 - 85	85 - 90	90 - 95	95 u. älter		
			Anzahl																						
1735	T12 Fraktur der unteren Extremität, Höhe nicht näher bezeichnet	29	-	-	-	-	-	-	-	1	1	2	4	3	5	4	2	-	2	3	2	-	-		
1736	T13 Sonstige Verletzungen der unteren Extremität, Höhe nicht näher bezeichnet	62	-	-	1	-	-	-	2	1	1	1	6	11	4	13	2	9	6	2	2	1	-		
1737	T14 Verletzung an einer nicht näher bezeichneten Körperregion	579	-	-	5	-	4	6	10	12	7	20	44	46	57	52	38	71	75	64	53	13	2		
1738	Folgen des Eindringens eines Fremdkörpers durch eine natürliche Körperöffnung (T15-T19)	16	-	3	-	-	-	1	-	-	-	1	-	2	2	2	1	2	2	-	-	-	-		
1739	T15 Fremdkörper im äußeren Auge	1	-	-	-	-	-	-	-	-	-	-	-	-	-	1	-	-	-	-	-	-	-		
1740	T16 Fremdkörper im Ohr	1	-	-	-	-	-	-	-	-	-	-	-	-	1	-	-	-	-	-	-	-	-		
1741	T17 Fremdkörper in den Atemwegen	9	-	3	-	-	-	-	-	-	-	1	-	1	-	-	1	1	2	-	-	-	-		
1742	T18 Fremdkörper im Verdauungstrakt	5	-	-	-	-	-	1	-	-	-	-	-	1	1	1	-	1	-	-	-	-	-		
1743	T19 Fremdkörper im Urogenitaltrakt	-	-	-	-	-	-	-	-	-	-	-	-	-	-	-	-	-	-	-	-	-	-		
1744	Verbrennungen oder Verätzungen (T20-T32)	391	1	8	6	3	22	31	23	21	21	34	45	50	31	18	27	22	12	8	8	-	-		
1745	Verbrennungen oder Verätzungen der äußeren Körperoberfläche, Lokalisation bezeichnet (T20-T25)	215	-	3	2	2	16	15	10	10	12	16	23	28	20	7	19	16	7	3	6	-	-		
1746	T20 Verbrennung oder Verätzung des Kopfes und des Halses	18	-	-	1	-	3	-	-	-	1	1	1	3	1	1	1	3	1	-	1	-	-		
1747	T21 Verbrennung oder Verätzung des Rumpfes	25	-	-	-	-	1	3	-	-	2	-	3	4	1	-	4	1	2	1	3	-	-		
1748	T22 Verbrennung oder Verätzung der Schulter und des Armes, ausgenommen Handgelenk und Hand	62	-	2	-	1	6	4	5	2	3	5	4	10	5	3	4	5	1	-	2	-	-		
1749	T23 Verbrennung oder Verätzung des Handgelenkes und der Hand	56	-	1	-	-	3	5	4	6	2	8	9	3	4	2	7	2	-	-	-	-	-		
1750	T24 Verbrennung oder Verätzung der Hüfte und des Beines, ausgenommen Knöchelregion und Fuß	36	-	-	1	1	3	2	1	1	4	1	4	7	5	1	1	3	-	1	-	-	-		
1751	T25 Verbrennung oder Verätzung der Knöchelregion und des Fußes	18	-	-	-	-	-	1	-	1	-	1	2	1	4	-	2	2	3	1	-	-	-		
1752	Verbrennungen oder Verätzungen, die auf das Auge und auf innere Organe begrenzt sind (T26-T28)	3	-	-	-	-	-	-	-	-	-	1	-	-	2	-	-	-	-	-	-	-	-		
1753	T26 Verbrennung oder Verätzung, begrenzt auf das Auge und seine Anhangsgebilde	-	-	-	-	-	-	-	-	-	-	-	-	-	-	-	-	-	-	-	-	-	-		
1754	T27 Verbrennung oder Verätzung der Atemwege	1	-	-	-	-	-	-	-	-	-	1	-	-	-	-	-	-	-	-	-	-	-		
1755	T28 Verbrennung oder Verätzung sonstiger innerer Organe	2	-	-	-	-	-	-	-	-	-	-	-	-	2	-	-	-	-	-	-	-	-		
1756	Verbrennungen oder Verätzungen mehrerer und n. n. bez. Körperregionen (T29-T32)	173	1	5	4	1	6	16	13	11	9	17	22	22	9	11	8	6	5	5	2	-	-		
1757	T29 Verbrennungen oder Verätzungen mehrerer Körperregionen	134	1	3	2	-	4	15	8	10	7	16	19	14	8	9	5	4	5	2	2	-	-		
1758	T30 Verbrennung oder Verätzung, Körperregion nicht näher bezeichnet	39	-	2	2	1	2	1	5	1	2	1	3	8	1	2	3	2	-	3	-	-	-		
1759	T31! Verbrennungen, klassifiziert nach dem Ausmaß der betroffenen Körperoberfläche	-	-	-	-	-	-	-	-	-	-	-	-	-	-	-	-	-	-	-	-	-	-		
1760	T32! Verätzungen, klassifiziert nach dem Ausmaß der betroffenen Körperoberfläche	-	-	-	-	-	-	-	-	-	-	-	-	-	-	-	-	-	-	-	-	-	-		
1761	Erfrierungen (T33-T35)	15	-	-	-	-	-	-	-	-	-	-	-	5	2	1	-	4	-	2	1	-	-		
1762	T33 Oberflächliche Erfrierung	-	-	-	-	-	-	-	-	-	-	-	-	-	-	-	-	-	-	-	-	-	-		
1763	T34 Erfrierung mit Gewebsnekrose	14	-	-	-	-	-	-	-	-	-	-	-	5	1	1	-	4	-	2	1	-	-		
1764	T35 Erfrierung mit Beteiligung mehrerer Körperregionen und nicht näher bezeichnete Erfrierung	1	-	-	-	-	-	-	-	-	-	-	-	-	1	-	-	-	-	-	-	-	-		
1765	Vergiftungen durch Arzneimittel, Drogen und biologisch aktiven Substanzen (T36-T50)	34	-	-	-	-	-	-	-	-	2	-	1	3	2	5	3	6	5	3	3	1	-		
1766	T36 Vergiftung durch systemisch wirkende Antibiotika	-	-	-	-	-	-	-	-	-	-	-	-	-	-	-	-	-	-	-	-	-	-		
1767	T37 Vergiftung durch sonstige systemisch wirkende Antiinfektiva und Antiparasitika	-	-	-	-	-	-	-	-	-	-	-	-	-	-	-	-	-	-	-	-	-	-		
1768	T38 Vergiftung durch Hormone und deren synthetische Ersatzstoffe und Antagonisten, a.n.k.	-	-	-	-	-	-	-	-	-	-	-	-	-	-	-	-	-	-	-	-	-	-		
1769	T39 Vergiftung durch nichtopioidhaltige Analgetika, Antipyretika und Antirheumatika	-	-	-	-	-	-	-	-	-	-	-	-	-	-	-	-	-	-	-	-	-	-		
1770	T40 Vergiftung durch Betäubungsmittel und Psychodysleptika (Halluzinogene)	-	-	-	-	-	-	-	-	-	-	-	-	-	-	-	-	-	-	-	-	-	-		
1771	T41 Vergiftung durch Anästhetika und therapeutische Gase	1	-	-	-	-	-	-	-	-	-	-	-	-	-	1	-	-	-	-	-	-	-		
1772	T42 Vergiftung durch Antiepileptika, Sedativa, Hypnotika und Antiparkinsonmittel	3	-	-	-	-	-	-	-	-	-	-	-	-	-	1	1	-	-	-	1	-	-		
1773	T43 Vergiftung durch psychotrope Substanzen, a.n.k.	4	-	-	-	-	-	-	-	-	-	-	-	-	1	1	-	2	-	-	-	-	-		
1774	T44 Vergiftung durch primär auf das autonome Nervensystem wirkende Arzneimittel	-	-	-	-	-	-	-	-	-	-	-	-	-	-	-	-	-	-	-	-	-	-		
1775	T45 Vergiftung durch primär systemisch und auf das Blut wirkende Mittel, a.n.k.	1	-	-	-	-	-	-	-	-	-	-	-	1	-	-	-	-	-	-	-	-	-		
1776	T46 Vergiftung durch primär auf das Herz-Kreislaufsystem wirkende Mittel	1	-	-	-	-	-	-	-	-	-	-	-	1	-	-	-	-	-	-	-	-	-		
1777	T47 Vergiftung durch primär auf den Magen-Darmtrakt wirkende Mittel	-	-	-	-	-	-	-	-	-	-	-	-	-	-	-	-	-	-	-	-	-	-		
1778	T48 Vergiftung durch primär auf die glatte Muskulatur, die Skelettmuskulatur und das Atmungssystem wirkende Mittel	12	-	-	-	-	-	-	-	-	1	-	1	-	-	2	1	3	3	1	-	-	-		
1779	T49 Vergiftung durch primär auf Haut und Schleimhäute wirkende und in der Augen-, Hals-Nasen-Ohren- und der	1	-	-	-	-	-	-	-	-	-	-	-	-	-	-	1	-	-	-	-	-	-		
1780	T50 Vergiftung durch Diuretika und sonstige und nicht näher bezeichnete Arzneimittel, Drogen und biologisch aktive	11	-	-	-	-	-	-	-	-	1	-	-	1	-	-	2	-	2	2	2	1	-		
1781	Toxische Wirkungen von vorwiegend nicht medizinisch verwendeten Substanzen (T51-T65)	30	-	-	1	-	-	2	-	-	2	3	4	5	3	1	4	4	1	-	-	-	-		
1782	T51 Toxische Wirkung von Alkohol	3	-	-	-	-	-	1	-	-	1	-	-	1	-	-	-	-	-	-	-	-	-		
1783	T52 Toxische Wirkung von organischen Lösungsmitteln	-	-	-	-	-	-	-	-	-	-	-	-	-	-	-	-	-	-	-	-	-	-		
1784	T53 Toxische Wirkung von halogenierten aliphatischen und aromatischen Kohlenwasserstoffen	1	-	-	-	-	-	-	-	-	-	-	-	-	-	-	1	-	-	-	-	-	-		
1785	T54 Toxische Wirkung von ätzenden Substanzen	-	-	-	-	-	-	-	-	-	-	-	-	-	-	-	-	-	-	-	-	-	-		

Vollstationäre Patienten und Patientinnen der Vorsorge- oder Rehabilitationseinrichtungen*) 2013
2 Nach Hauptdiagnose (dreistelliger ICD-Schlüssel) und Altersgruppen
Anzahl

Nr.	Pos.-Nr. der ICD-10 / Hauptdiagnose ¹⁾	Ins- gesamt ²⁾	Davon im Alter von ... bis unter ... Jahre																						
			unter 1	1 - 5	5 - 10	10 - 15	15 - 20	20 - 25	25 - 30	30 - 35	35 - 40	40 - 45	45 - 50	50 - 55	55 - 60	60 - 65	65 - 70	70 - 75	75 - 80	80 - 85	85 - 90	90 - 95	95 u. älter		
			Anzahl																						
1786	T55 Toxische Wirkung von Seifen und Detergenzien	1	-	-	-	-	-	-	-	-	-	-	-	-	-	1	-	-	-	-	-	-	-		
1787	T56 Toxische Wirkung von Metallen	5	-	-	-	-	-	-	-	-	-	-	1	1	1	-	-	2	-	-	-	-	-		
1788	T57 Toxische Wirkung von sonstigen anorganischen Substanzen	-	-	-	-	-	-	-	-	-	-	-	-	-	-	-	-	-	-	-	-	-	-		
1789	T58 Toxische Wirkung von Kohlenmonoxid	2	-	-	-	-	-	-	-	-	-	-	1	-	-	-	-	-	1	-	-	-	-		
1790	T59 Toxische Wirkung sonstiger Gase, Dämpfe oder sonstigen Rauches	6	-	-	-	-	-	-	-	-	-	2	1	1	1	-	1	-	-	-	-	-	-		
1791	T60 Toxische Wirkung von Schädlingsbekämpfungsmittel (Pestiziden)	1	-	-	-	-	-	-	-	-	1	-	-	-	-	-	-	-	-	-	-	-	-		
1792	T61 Toxische Wirkung schädlicher Substanzen, die mit essbaren Meerestieren aufgefunden wurden	1	-	-	-	-	-	-	-	-	-	-	-	-	-	-	1	-	-	-	-	-	-		
1793	T62 Toxische Wirkung sonstiger schädlicher Substanzen, die mit der Nahrung aufgefunden wurden	-	-	-	-	-	-	-	-	-	-	-	-	-	-	-	-	-	-	-	-	-	-		
1794	T63 Toxische Wirkung durch Kontakt mit giftigen Tieren	3	-	-	1	-	-	1	-	-	-	1	-	-	-	-	-	-	-	-	-	-	-		
1795	T64 Toxische Wirkung von Aflatoxin und sonstigem Mykotoxin in kontaminierten Lebensmitteln	-	-	-	-	-	-	-	-	-	-	-	-	-	-	-	-	-	-	-	-	-	-		
1796	T65 Toxische Wirkung sonstiger und n. n. bez. Substanzen	7	-	-	-	-	-	-	-	-	-	-	1	2	1	-	2	1	-	-	-	-	-		
1797	Sonstige und n. n. bez. Schäden durch äußere Ursachen (T66-T78)	784	7	91	192	144	7	8	31	32	38	41	35	40	40	19	15	10	19	11	3	1	-		
1798	T66 N. n. bez. Schäden durch Strahlung	4	-	-	-	-	-	-	-	-	-	1	-	-	-	-	-	-	2	1	-	-	-		
1799	T67 Schäden durch Hitze und Sonnenlicht	1	-	-	-	-	-	-	-	-	-	-	-	-	-	1	-	-	-	-	-	-	-		
1800	T68 Hypothermie	1	-	-	-	-	-	-	-	-	-	-	-	1	-	-	-	-	-	-	-	-	-		
1801	T69 Sonstige Schäden durch niedrige Temperatur	-	-	-	-	-	-	-	-	-	-	-	-	-	-	-	-	-	-	-	-	-	-		
1802	T70 Schäden durch Luft- und Wasserdruck	10	-	-	-	2	1	-	-	-	-	-	1	2	1	1	-	-	1	-	1	-	-		
1803	T71 Erstickung	2	-	-	-	-	-	-	-	1	-	-	-	-	-	-	1	-	-	-	-	-	-		
1804	T73 Schäden durch sonstigen Mangel	154	-	-	-	-	-	1	18	15	18	19	18	18	19	9	3	4	5	4	2	1	-		
1805	T74 Missbrauch von Personen	22	4	2	9	5	-	1	-	-	-	-	-	-	-	1	-	-	-	-	-	-	-		
1806	T75 Schäden durch sonstige äußere Ursachen	24	1	7	3	1	1	1	1	1	-	1	3	3	-	-	-	-	-	1	-	-	-		
1807	T78 Unerwünschte Nebenwirkungen, a.n.k.	566	2	82	180	136	5	5	12	15	20	20	13	16	19	8	11	6	11	5	-	-	-		
1808	T79 Bestimmte Frühkomplikationen eines Traumas, a.n.k.	229	-	-	-	-	3	6	5	4	4	5	19	16	21	26	18	36	34	15	13	4	-		
1809	Komplikationen bei chirurgischen Eingriffen und medizinischer Behandlung, a.n.k. (T80-T88)	20 870	-	2	6	4	10	23	45	72	104	249	635	1 083	1 770	2 303	2 601	4 364	4 319	2 270	863	139	8		
1810	T80 Komplikationen nach Infusion, Transfusion oder Injektion zu therapeutischen Zwecken	32	-	-	-	-	-	-	-	2	-	1	2	-	5	4	5	2	5	3	3	-	-		
1811	T81 Komplikationen bei Eingriffen, a.n.k.	981	-	-	-	2	3	1	7	10	8	20	55	75	83	96	110	195	176	99	33	7	1		
1812	T82 Komplikationen durch Prothesen, Implantate oder Transplantate im Herzen und in den Gefäßen	270	-	1	3	-	-	1	2	4	4	5	5	15	23	31	26	62	46	26	14	2	-		
1813	T83 Komplikationen durch Prothesen, Implantate oder Transplantate im Urogenitaltrakt	14	-	-	-	-	-	-	-	1	1	1	1	-	-	-	2	4	3	1	-	-	-		
1814	T84 Komplikationen durch orthopädische Endoprothesen, Implantate oder Transplantate	19 025	-	-	-	1	6	17	23	45	79	200	534	947	1 602	2 111	2 396	4 014	4 012	2 112	789	130	7		
1815	T85 Komplikationen durch sonstige interne Prothesen, Implantate oder Transplantate	229	-	-	-	1	-	2	4	1	3	10	9	13	23	28	25	43	40	17	10	-	-		
1816	T86 Versagen und Abstoßung von transplantierten Organen und Geweben	45	-	-	2	-	-	-	4	3	3	-	6	5	6	4	6	4	2	-	-	-	-		
1817	T87 Komplikationen, die für Replantation und Amputation bezeichnend sind	116	-	-	-	-	-	1	3	5	2	7	11	8	10	10	14	17	12	9	7	-	-		
1818	T88 Sonstige Komplikationen bei chirurgischen Eingriffen und medizinischer Behandlung, a.n.k.	158	-	1	1	-	1	1	2	1	4	5	12	20	18	19	17	23	23	3	7	-	-		
1819	T89 Sonstige näher bezeichnete Komplikationen eines Traumas	52	-	-	-	-	-	-	-	-	-	2	2	7	2	6	6	11	7	5	3	1	-		
1820	Folgen von Verletzungen, Vergiftungen und sonstigen Auswirkungen äußerer Ursachen (T90-T98)	1 801	-	-	1	2	11	28	52	56	52	92	160	205	230	164	88	140	146	127	180	64	3		
1821	T90 Folgen von Verletzungen des Kopfes	135	-	-	-	-	-	2	7	8	9	5	9	18	12	10	11	17	15	3	6	2	1		
1822	T91 Folgen von Verletzungen des Halses und des Rumpfes	256	-	-	-	1	1	5	7	8	8	19	28	36	42	34	12	14	17	15	7	2	-		
1823	T92 Folgen von Verletzungen der oberen Extremität	286	-	-	-	-	1	4	9	6	8	17	30	32	68	45	7	10	14	12	19	3	1		
1824	T93 Folgen von Verletzungen der unteren Extremität	706	-	-	-	1	9	15	25	26	21	42	76	90	83	54	39	53	52	49	50	21	-		
1825	T94 Folgen von Verletzungen mehrerer oder nicht näher bezeichneter Körperregionen	147	-	-	-	-	-	2	2	7	3	4	9	12	10	8	3	18	10	10	32	16	1		
1826	T95 Folgen von Verbrennungen, Verätzungen oder Erfrierungen	18	-	-	-	-	-	-	-	-	-	-	-	5	2	2	-	4	-	4	1	-	-		
1827	T96 Folgen einer Vergiftung durch Arzneimittel, Drogen und biologisch aktive Substanzen	5	-	-	-	-	-	-	-	-	-	-	-	-	-	-	-	2	2	1	-	-	-		
1828	T97 Folgen toxischer Wirkungen von vorwiegend nicht medizinisch verwendeten Substanzen	-	-	-	-	-	-	-	-	-	-	-	-	-	-	-	-	-	-	-	-	-	-		
1829	T98 Folgen sonstiger und n. n. bez. Wirkung äußerer Ursachen	248	-	-	1	-	-	-	2	1	3	5	8	12	13	11	16	22	36	33	65	20	-		
1830	Faktoren, die den Gesundheitszustand beeinflussen und zur Inanspruchnahme des Gesundheitswesens führen (Z00-	109 467	167	5 552	7 041	3 064	176	433	1 103	1 897	2 324	3 302	4 922	7 188	9 700	10 997	10 587	16 472	14 494	7 153	2 471	405	16		
1831	Personen, die das Gesundheitswesen zur Untersuchung und Abklärung in Anspruch nehmen (Z00-Z13)	220	-	1	2	2	-	1	2	11	12	21	41	38	36	8	9	6	16	8	6	-	-		
1832	Z00 Allgemeinuntersuchung und Abklärung bei Personen ohne Beschwerden oder angegebenen Diagnosen	153	-	-	-	-	-	1	-	8	10	14	31	27	31	6	5	2	8	6	4	-	-		
1833	Z01 Sonstige spezielle Untersuchungen und Abklärungen bei Personen ohne Beschwerden oder angegebene Diagnose	21	-	-	-	-	-	-	-	-	1	6	5	5	2	-	-	-	1	-	1	-	-		
1834	Z02 Untersuchung und Konsultation aus administrativen Gründen	5	-	-	-	-	-	-	2	2	-	-	1	-	-	-	-	-	-	-	-	-	-		
1835	Z03 Ärztliche Beobachtung und Beurteilung von Verdachtsfällen	24	-	-	2	1	-	-	-	-	-	-	1	3	2	1	3	2	7	2	-	-	-		
1836	Z04 Untersuchung und Beobachtung aus sonstigen Gründen	9	-	1	-	-	-	-	-	-	1	1	1	2	1	-	-	1	-	-	1	-	-		

Vollstationäre Patienten und Patientinnen der Vorsorge- oder Rehabilitationseinrichtungen*) 2013
2 Nach Hauptdiagnose (dreistelliger ICD-Schlüssel) und Altersgruppen
Anzahl

Lfd. Nr.	Pos.-Nr. der ICD-10 / Hauptdiagnose ¹⁾	Ins- gesamt ²⁾	Davon im Alter von ... bis unter ... Jahre																				
			unter 1	1 - 5	5 - 10	10 - 15	15 - 20	20 - 25	25 - 30	30 - 35	35 - 40	40 - 45	45 - 50	50 - 55	55 - 60	60 - 65	65 - 70	70 - 75	75 - 80	80 - 85	85 - 90	90 - 95	95 u. älter
			Anzahl																				
1837	Z08 Nachuntersuchung nach Behandlung wegen bösartiger Neubildung	1	-	-	-	-	-	-	-	-	-	-	1	-	-	-	-	-	-	-	-	-	-
1838	Z09 Nachuntersuchung nach Behandlung wegen anderer Krankheitszustände außer bösartigen Neubildungen	2	-	-	-	-	-	-	-	-	-	-	-	-	1	-	-	1	-	-	-	-	-
1839	Z10 Allgemeine Reihenuntersuchung bestimmter Bevölkerungsgruppen	-	-	-	-	-	-	-	-	-	-	-	-	-	-	-	-	-	-	-	-	-	-
1840	Z11 Spezielle Verfahren zur Untersuchung auf infektiöse und parasitäre Krankheiten	-	-	-	-	-	-	-	-	-	-	-	-	-	-	-	-	-	-	-	-	-	-
1841	Z12 Spezielle Verfahren zur Untersuchung auf Neubildungen	1	-	-	-	-	-	-	-	-	-	-	-	-	-	1	-	-	-	-	-	-	-
1842	Z13 Spezielle Verfahren zur Untersuchung auf sonstige Krankheiten oder Störungen	4	-	-	-	1	-	-	-	-	-	-	-	2	-	-	-	1	-	-	-	-	-
1843	Personen mit potentiellen Gesundheitsrisiken hinsichtlich übertragbarer Krankheiten (Z20-Z29)	252	-	-	-	-	-	11	57	49	24	22	22	26	13	3	2	8	4	8	2	1	-
1844	Z20 Kontakt mit und Exposition gegenüber übertragbaren Krankheiten	18	-	-	-	-	-	-	-	-	1	1	-	2	3	1	2	3	2	3	-	-	-
1845	Z21 Asymptomatische HIV-Infektion (Humane Immundefizienz-Virusinfektion)	9	-	-	-	-	-	-	-	2	-	2	-	1	4	-	-	-	-	-	-	-	-
1846	Z22 Keimträger von Infektionskrankheiten	8	-	-	-	-	-	-	-	-	-	-	1	-	-	-	-	2	1	3	1	-	-
1847	Z23 Notwendigkeit der Impfung (Immunisierung) gegen einzelne bakterielle Krankheiten	-	-	-	-	-	-	-	-	-	-	-	-	-	-	-	-	-	-	-	-	-	-
1848	Z24 Notwendigkeit der Impfung (Immunisierung) gegen bestimmte einzelne Viruskkrankheiten	1	-	-	-	-	-	-	-	-	-	-	-	1	-	-	-	-	-	-	-	-	-
1849	Z25 Notwendigkeit der Impfung (Immunisierung) gegen andere einzelne Viruskkrankheiten	7	-	-	-	-	-	-	-	-	-	-	1	1	-	1	1	-	2	-	1	-	-
1850	Z26 Notwendigkeit der Impfung (Immunisierung) gegen andere einzelne Infektionskrankheiten	3	-	-	-	-	-	-	-	-	-	-	-	-	-	-	-	1	1	-	1	-	-
1851	Z27 Notwendigkeit der Impfung (Immunisierung) gegen Kombinationen von Infektionskrankheiten	-	-	-	-	-	-	-	-	-	-	-	-	-	-	-	-	-	-	-	-	-	-
1852	Z28 Nicht durchgeführte Impfung [Immunisierung]	-	-	-	-	-	-	-	-	-	-	-	-	-	-	-	-	-	-	-	-	-	-
1853	Z29 Notwendigkeit von anderen prophylaktischen Maßnahmen	206	-	-	-	-	-	11	57	47	23	18	20	22	5	1	-	-	-	1	-	1	-
1854	Personen, die das Gesundheitswesen im Zusammenhang mit Problemen der Reproduktion in Anspruch nehmen (Z30-Z39)	15	-	-	-	-	-	-	2	4	4	3	1	-	-	1	-	-	-	-	-	-	-
1855	Z30 Kontrazeptive Maßnahmen	1	-	-	-	-	-	-	-	-	-	-	-	-	-	1	-	-	-	-	-	-	-
1856	Z31 Fertilisationsfördernde Maßnahmen	5	-	-	-	-	-	-	2	-	2	-	1	-	-	-	-	-	-	-	-	-	-
1857	Z32 Untersuchung und Test zur Feststellung einer Schwangerschaft	2	-	-	-	-	-	-	-	2	-	-	-	-	-	-	-	-	-	-	-	-	-
1858	Z33! Schwangerschaftsfeststellung als Nebenergebnis	-	-	-	-	-	-	-	-	-	-	-	-	-	-	-	-	-	-	-	-	-	-
1859	Z34 Überwachung einer normalen Schwangerschaft	2	-	-	-	-	-	-	-	-	-	2	-	-	-	-	-	-	-	-	-	-	-
1860	Z35 Überwachung einer Risikoschwangerschaft	4	-	-	-	-	-	-	-	1	2	1	-	-	-	-	-	-	-	-	-	-	-
1861	Z36 Pränatales Screening	-	-	-	-	-	-	-	-	-	-	-	-	-	-	-	-	-	-	-	-	-	-
1862	Z37! Resultat der Entbindung	-	-	-	-	-	-	-	-	-	-	-	-	-	-	-	-	-	-	-	-	-	-
1863	Z38 Lebendgeborene nach dem Geburtsort	-	-	-	-	-	-	-	-	-	-	-	-	-	-	-	-	-	-	-	-	-	-
1864	Z39 Postpartale Betreuung und Untersuchung der Mutter	1	-	-	-	-	-	-	-	1	-	-	-	-	-	-	-	-	-	-	-	-	-
1865	Personen, die das Gesundheitswesen zum Zwecke spezifischer Maßnahmen und zur medizinischen Betreuung in Anspruch nehmen	1 710	-	45	81	21	3	5	8	7	22	54	73	120	161	200	288	320	200	66	28	8	-
1866	Z40 Prophylaktische Operation	9	-	-	-	-	-	-	-	-	-	2	1	1	4	-	-	1	-	-	-	-	-
1867	Z41 Maßnahmen aus anderen Gründen als der Wiederherstellung des Gesundheitszustandes	5	-	1	1	-	-	-	-	-	-	-	1	-	1	-	-	-	1	-	-	-	-
1868	Z42 Nachbehandlung unter Anwendung plastischer Chirurgie	22	-	-	-	-	-	-	1	-	1	3	3	3	2	-	2	5	2	-	-	-	-
1869	Z43 Versorgung künstlicher Körperöffnungen	21	-	-	-	-	-	-	-	-	1	-	1	1	2	3	5	1	5	1	-	1	-
1870	Z44 Versorgen mit und Anpassen einer Ektoprothese	660	-	-	-	-	-	1	-	1	1	8	14	28	53	91	157	164	101	27	13	1	-
1871	Z45 Anpassung und Handhabung eines implantierten medizinischen Gerätes	401	-	-	-	-	-	2	2	-	5	8	13	27	31	46	79	108	56	19	4	1	-
1872	Z46 Versorgen mit und Anpassen von anderen medizinischen Geräte oder Hilfsmittel	8	-	-	-	1	1	-	-	-	-	-	-	1	-	2	2	-	-	1	-	-	-
1873	Z47 Andere orthopädische Nachbehandlung	92	-	-	1	-	-	1	1	2	1	7	2	8	2	7	8	12	16	11	9	4	-
1874	Z48 Andere Nachbehandlung nach chirurgischem Eingriff	63	-	-	-	-	-	1	-	-	3	3	6	7	7	10	3	8	10	3	1	1	-
1875	Z49 Dialysebehandlung	28	-	-	-	-	1	-	-	-	-	4	3	3	2	-	4	4	5	2	-	-	-
1876	Z50! Rehabilitationsmaßnahmen	-	-	-	-	-	-	-	-	-	-	-	-	-	-	-	-	-	-	-	-	-	-
1877	Z51 Sonstige medizinische Behandlung	195	-	44	79	20	1	-	-	1	1	2	3	4	13	9	8	8	2	-	-	-	-
1878	Z52 Spender von Organen oder Geweben	200	-	-	-	-	-	-	3	3	9	17	26	35	44	31	20	9	2	1	-	-	-
1879	Z53 Personen, die Einrichtungen des Gesundheitswesens wegen spezifischer Maßnahmen aufgesucht haben, die aber keine spezifische Behandlung erhalten	6	-	-	-	-	-	-	1	-	-	-	-	2	-	1	-	-	-	1	1	-	-
1880	Z54! Rekonvaleszenz	-	-	-	-	-	-	-	-	-	-	-	-	-	-	-	-	-	-	-	-	-	-
1881	Personen mit potentiellen Gesundheitsrisiken aufgrund sozioökonomischer oder psychosozialer Umstände (Z55-Z65)	4 641	23	890	1 530	821	41	53	175	240	249	270	152	82	52	27	10	12	5	5	4	-	-
1882	Z55 Kontaktanlässe mit Bezug auf die Ausbildung	29	-	-	12	14	-	1	-	-	-	1	-	-	-	-	1	-	-	-	-	-	-
1883	Z56 Kontaktanlässe mit Bezug auf das Berufsleben	196	-	1	2	5	1	3	11	22	26	40	25	25	25	10	-	-	-	-	-	-	-
1884	Z57 Berufliche Exposition gegenüber Risikofaktoren	1	-	-	-	-	-	-	-	-	-	-	-	-	-	-	-	-	-	1	-	-	-
1885	Z58 Kontaktanlässe mit Bezug auf physikalische Umwelt	-	-	-	-	-	-	-	-	-	-	-	-	-	-	-	-	-	-	-	-	-	-
1886	Z59 Kontaktanlässe mit Bezug auf Wohnumfeld oder die wirtschaftliche Lage	29	-	-	-	-	1	1	3	9	3	7	3	-	2	-	-	-	-	-	-	-	-
1887	Z60 Kontaktanlässe mit Bezug auf die soziale Umgebung	67	-	7	32	17	1	-	-	4	-	2	2	1	-	-	-	1	-	-	-	-	-

Vollstationäre Patienten und Patientinnen der Vorsorge- oder Rehabilitationseinrichtungen*) 2013
2 Nach Hauptdiagnose (dreistelliger ICD-Schlüssel) und Altersgruppen
Anzahl

Nr.	Pos.-Nr. der ICD-10 / Hauptdiagnose ¹⁾	Ins- gesamt ²⁾	Davon im Alter von ... bis unter ... Jahre																						
			unter 1	1 - 5	5 - 10	10 - 15	15 - 20	20 - 25	25 - 30	30 - 35	35 - 40	40 - 45	45 - 50	50 - 55	55 - 60	60 - 65	65 - 70	70 - 75	75 - 80	80 - 85	85 - 90	90 - 95	95 u. älter		
			Anzahl																						
1888	Z61 Kontaktanlässe mit Bezug auf Kindheitserlebnisse	90	2	14	39	22	2	-	1	1	1	3	-	-	-	1	2	2	-	-	-	-	-		
1889	Z62 Andere Kontaktanlässe mit Bezug auf die Erziehung	85	-	11	4	2	-	-	4	13	28	16	3	3	1	-	-	-	-	-	-	-	-		
1890	Z63 Andere Kontaktanlässe mit Bezug auf den engeren Familienkreis	3 264	13	638	1 157	679	32	15	60	132	166	172	99	41	21	13	7	9	5	2	3	-	-		
1891	Z64 Kontaktanlässe mit Bezug auf bestimmte psychosoziale Umstände	59	1	13	26	16	1	-	1	-	-	-	1	-	-	-	-	-	-	-	-	-			
1892	Z65 Kontaktanlässe mit Bezug auf andere psychosoziale Umstände	821	7	206	258	66	3	33	95	59	25	29	19	12	3	3	-	-	-	2	1	-	-		
1893	Personen, die das Gesundheitswesen aus sonstigen Gründen in Anspruch nehmen (Z70-Z76)	15 324	123	3 221	3 754	1 571	28	85	359	892	1 032	915	605	442	410	261	229	369	450	336	195	42	2		
1894	Z70 Beratung in Bezug auf Sexualeinstellung, -verhalten oder Orientierung	-	-	-	-	-	-	-	-	-	-	-	-	-	-	-	-	-	-	-	-	-			
1895	nehmen, a.n.k.	46	-	1	2	1	-	-	-	-	2	-	2	3	2	6	8	10	3	2	3	1	-		
1896	Z72 Probleme mit Bezug auf die Lebensführung	22	-	-	-	-	-	1	1	2	2	2	4	1	-	1	-	3	3	2	-	-	-		
1897	Z73 Probleme mit Bezug auf Schwierigkeiten bei der Lebensbewältigung	4 527	3	37	170	137	10	78	325	814	960	827	486	274	230	92	27	29	16	9	3	-	-		
1898	Z74 Probleme mit Bezug auf Pflegebedürftigkeit	48	-	1	-	-	-	-	-	-	1	-	-	-	4	1	4	6	8	10	11	2	-		
1899	Z75 Probleme mit Bezug auf medizinische Betreuungsmöglichkeiten oder andere Gesundheitsversorgung	25	-	9	7	5	1	-	-	-	-	-	1	-	1	1	-	-	-	-	-	-	-		
1900	Z76 Personen, die das Gesundheitswesen aus sonstigen Gründen in Anspruch nehmen	10 656	120	3 173	3 575	1 428	17	6	33	76	67	86	112	164	173	160	190	321	420	313	178	39	2		
1901	die den Gesundheitszustand beeinflussen (Z80-Z99)	87 305	21	1 395	1 674	649	104	278	500	694	981	2 017	4 028	6 480	9 028	10 497	10 049	15 757	13 819	6 730	2 236	354	14		
1902	Z80 Bösartige Neubildung in der Familienanamnese	759	5	144	369	220	13	-	-	1	1	2	1	-	1	-	2	-	-	-	-	-	-		
1903	Z81 Psychische Krankheiten oder Verhaltensstörungen in der Familienanamnese	22	-	6	8	6	2	-	-	-	-	-	-	-	-	-	-	-	-	-	-	-	-		
1904	Behinderungen führen	5	-	1	1	1	-	-	-	-	-	-	-	-	-	1	-	1	-	-	-	-	-		
1905	Z83 Andere spezifische Krankheiten in der Familienanamnese	16	-	-	1	-	-	-	1	1	-	-	4	2	3	4	-	-	-	-	-	-	-		
1906	Z84 Andere Krankheiten oder Zustände in der Familienanamnese	20	-	-	1	-	-	-	-	-	3	-	-	1	3	-	2	5	4	-	1	-	-		
1907	Z85 Bösartige Neubildung in der Eigenanamnese	88	-	-	-	-	1	-	1	1	3	1	3	17	13	12	6	7	15	6	2	-	-		
1908	Z86 Bestimmte andere Krankheiten in der Eigenanamnese	2 970	14	1 116	1 205	371	10	2	9	29	44	29	22	22	29	12	13	16	11	5	10	1	-		
1909	Z87 Andere Krankheiten oder Zustände in der Eigenanamnese	407	1	116	72	25	1	2	4	10	11	9	10	19	14	27	21	28	15	11	10	1	-		
1910	Z88 Allergie gegenüber Arzneimitteln, Drogen oder biologisch aktiven Substanzen in der Eigenanamnese	10	-	-	1	1	-	-	-	1	-	1	1	-	1	-	1	-	2	1	1	-	-		
1911	Z89 Extremitätenverlust	1 120	-	-	-	-	4	4	11	9	18	39	49	100	146	152	147	180	129	69	46	17	-		
1912	Z90 Verlust von Organen, a.n.k.	971	-	-	2	-	-	1	8	9	12	41	59	87	112	91	110	167	170	71	24	7	-		
1913	Z91 Risikofaktoren in der Eigenanamnese, a.n.k.	31	-	2	2	3	-	1	2	2	5	3	4	1	-	1	-	1	2	1	1	-	-		
1914	Z92 Medizinische Behandlung in der Eigenanamnese	260	-	-	-	-	2	2	2	3	4	9	26	30	32	35	24	40	31	14	4	2	-		
1915	Z93 Vorhandensein einer künstlichen Körperöffnung	114	-	1	1	-	-	-	1	1	1	3	4	10	11	11	11	21	21	13	4	-	-		
1916	Z94 Zustand nach Organ- oder Gewebetransplantation	1 547	1	5	2	11	11	28	56	59	74	103	175	207	265	275	147	97	26	3	2	-	-		
1917	Z95 Vorhandensein von kardialen oder vaskulären Implantaten oder Transplantaten	23 388	-	1	1	1	7	32	46	79	124	398	881	1 486	2 101	2 749	3 071	4 915	4 517	2 176	694	105	4		
1918	Z96 Vorhandensein von anderen funktionellen Implantaten	42 961	-	-	2	4	14	45	88	125	216	570	1 487	2 895	4 614	5 760	5 555	8 782	7 703	3 724	1 185	183	9		
1919	Z97 Vorhandensein anderer medizinischer Geräte oder Hilfsmittel	18	-	-	-	-	-	-	-	-	1	-	1	1	3	5	1	2	2	1	1	-	-		
1920	Z98 Sonstige Zustände nach chirurgischem Eingriff	12 531	-	3	6	6	38	159	269	360	465	802	1 294	1 592	1 670	1 357	934	1 489	1 169	628	251	38	1		
1921	Z99 Abhängigkeit von unterstützenden Apparaten, medizinischen Geräten oder Hilfsmitteln, a.n.k.	67	-	-	-	-	1	2	2	4	2	4	7	10	11	4	5	5	4	6	-	-	-		
1922	Schlüsselnummern für besondere Zwecke (U00-U99)	164	-	-	-	-	1	2	2	3	1	3	5	4	6	11	10	21	30	37	18	8	2		
1923	Vorläufige Zuordnungen für Krankheiten mit unklarer Ätiologie und nicht belegte Schlüsselnummern (U00-U49)	1	-	-	-	-	-	-	-	-	-	-	-	-	-	1	-	-	-	-	-	-	-		
1924	U04 Schweres akutes respiratorisches Syndrom [SARS]	1	-	-	-	-	-	-	-	-	-	-	-	-	-	1	-	-	-	-	-	-	-		
1925	U06! Nicht belegte Schlüsselnummer U06	-	-	-	-	-	-	-	-	-	-	-	-	-	-	-	-	-	-	-	-	-	-		
1926	U07! Nicht belegte Schlüsselnummer U07	-	-	-	-	-	-	-	-	-	-	-	-	-	-	-	-	-	-	-	-	-	-		
1927	Funktionseinschränkung (U50-U52)	160	-	-	-	-	1	2	2	2	1	3	5	4	4	10	10	21	30	37	18	8	2		
1928	U50 Motorische Funktionseinschränkung	143	-	-	-	-	1	2	-	2	-	3	3	4	3	9	8	20	28	33	17	8	2		
1929	U51 Kognitive Funktionseinschränkung	15	-	-	-	-	-	-	2	-	1	-	2	-	1	1	2	1	2	2	1	-	-		
1930	U52 Frührehabilitations-Barthel-Index (FRB)	2	-	-	-	-	-	-	-	-	-	-	-	-	-	-	-	-	-	2	-	-	-		
1931	U55 Erfolgte Registrierung zur Organtransplantation	3	-	-	-	-	-	-	-	1	-	-	-	-	2	-	-	-	-	-	-	-	-		
1932	Stadieneinteilung der HIV-Infektion (U60-U61)	-	-	-	-	-	-	-	-	-	-	-	-	-	-	-	-	-	-	-	-	-	-		
1933	U60 Klinische Kategorie der HIV-Krankheit	-	-	-	-	-	-	-	-	-	-	-	-	-	-	-	-	-	-	-	-	-	-		
1934	U61 Anzahl der T-Helferzellen bei HIV-Krankheit	-	-	-	-	-	-	-	-	-	-	-	-	-	-	-	-	-	-	-	-	-	-		
1935	U69! Sonstige sekundäre Schlüsselnummern für besondere Zwecke	-	-	-	-	-	-	-	-	-	-	-	-	-	-	-	-	-	-	-	-	-	-		
1936	Infektionserreger mit Resistenzen gegen bestimmte Antibiotika oder Chemotherapeutika (U80-U85)	-	-	-	-	-	-	-	-	-	-	-	-	-	-	-	-	-	-	-	-	-	-		
1937	erfordern	-	-	-	-	-	-	-	-	-	-	-	-	-	-	-	-	-	-	-	-	-	-		
1938	U81! Bakterien mit Multiresistenz gegen Antibiotika	-	-	-	-	-	-	-	-	-	-	-	-	-	-	-	-	-	-	-	-	-	-		

Vollstationäre Patienten und Patientinnen der Vorsorge- oder Rehabilitationseinrichtungen*) 2013
2 Nach Hauptdiagnose (dreistelliger ICD-Schlüssel) und Altersgruppen
Anzahl

Lfd. Nr.	Pos.-Nr. der ICD-10 / Hauptdiagnose ¹⁾	Ins- gesamt ²⁾	Davon im Alter von ... bis unter ... Jahre																				
			unter 1	1 - 5	5 - 10	10 - 15	15 - 20	20 - 25	25 - 30	30 - 35	35 - 40	40 - 45	45 - 50	50 - 55	55 - 60	60 - 65	65 - 70	70 - 75	75 - 80	80 - 85	85 - 90	90 - 95	95 u. älter
		Anzahl																					
1939	U82! Mykobakterien mit Resistenz gegen Antituberkulotika (Erststrangmedikamente)	-	-	-	-	-	-	-	-	-	-	-	-	-	-	-	-	-	-	-	-	-	-
1940	U83! Candida mit Resistenz gegen Fluconazol oder Voriconazol	-	-	-	-	-	-	-	-	-	-	-	-	-	-	-	-	-	-	-	-	-	-
1941	U84! Herpesviren mit Resistenz gegen Virustatika	-	-	-	-	-	-	-	-	-	-	-	-	-	-	-	-	-	-	-	-	-	-
1942	U85! Humanes Immundefizienz-Virus mit Resistenz gegen Virustatika oder Proteinaseinhibitoren	-	-	-	-	-	-	-	-	-	-	-	-	-	-	-	-	-	-	-	-	-	-
1943	U99! Nicht belegte Schlüsselnummer U99	-	-	-	-	-	-	-	-	-	-	-	-	-	-	-	-	-	-	-	-	-	-
1944	Unbekannt	3189	25	638	599	256	18	20	36	51	66	103	146	181	192	139	131	219	182	107	58	17	2

*) Einrichtungen mit mehr als 100 Betten.
1) ICD-Code mit Ausrufezeichen z.B. "O09! - Schwangerschaftsdauer", ICD nicht als Hauptdiagnose zugelassen.
ICD-Code mit Stern, z.B. "F00* - Demenz bei Alzheimer-Krankheit", ICD nicht als Hauptdiagnose zugelassen, Hauptdiagnose wäre im Beispiel ICD G30 Alzheimer-Krankheit.
2) Einschließlich der Fälle mit unbekanntem Alter.

Vollstationäre Patienten und Patientinnen der Vorsorge- oder Rehabilitationseinrichtungen*) 2013

3 Nach Fachabteilung mit der längsten Verweildauer und Altersgruppen

3.1 Insgesamt

Lfd. Nr.	Fachabteilungsbezeichnung	Ins- gesamt ¹⁾	Davon im Alter von ... bis unter ... Jahre																				
			unter 1	1 - 5	5 - 10	10 - 15	15 - 20	20 - 25	25 - 30	30 - 35	35 - 40	40 - 45	45 - 50	50 - 55	55 - 60	60 - 65	65 - 70	70 - 75	75 - 80	80 - 85	85 - 90	90 - 95	95 u. älter
			Anzahl																				
1	Fachabteilungen insgesamt.....	1 640 026	743	26 060	38 013	27 839	9 494	12 929	25 833	45 598	60 304	92 352	145 082	192 545	210 488	176 625	120 971	176 738	154 301	81 853	34 109	7 566	570
2	- Allgemeine Fachabteilungen zusammen....	1 466 303	734	25 533	36 723	26 735	8 239	9 211	18 876	35 176	47 199	71 415	113 560	157 794	180 572	163 147	118 913	175 158	153 485	81 644	34 056	7 563	557
3	Allgemeinmedizin.....	17 409	33	1 966	2 792	1 561	29	112	682	1 879	2 379	2 050	1 232	761	660	461	199	264	224	100	23	2	-
4	Frauenheilkunde und Geburtshilfe.....	9 502	-	-	-	-	3	25	88	158	261	536	1 069	1 521	1 433	1 315	1 041	1 021	713	213	91	13	1
5	Haut- und Geschlechtskrankheiten.....	9 530	16	286	289	134	87	314	397	502	545	838	1 346	1 586	1 350	885	328	318	214	65	24	5	1
6	Innere Medizin.....	431 777	36	1 819	1 927	950	646	2 378	4 215	6 359	9 469	18 731	36 326	55 327	64 570	58 685	41 807	56 048	44 236	19 976	7 099	1 105	64
7	Angiologie.....	1 535	-	-	-	-	2	-	7	3	14	23	58	97	180	205	236	303	230	124	46	7	-
8	Endokrinologie.....	3 429	-	-	-	-	18	64	104	152	155	285	468	695	678	439	108	98	104	47	11	3	-
9	Gastroenterologie.....	19 573	-	-	-	1	86	373	558	666	836	1 384	2 494	3 187	3 421	2 336	1 063	1 433	1 070	468	177	20	-
10	Hämatologie und internistische Onkologie.....	87 982	-	-	-	-	53	287	561	871	1 391	3 192	6 860	10 812	12 383	12 727	10 923	13 407	9 384	3 752	1 214	163	2
11	Kardiologie.....	139 526	4	165	193	120	94	381	677	1 197	1 988	4 612	9 819	15 740	19 740	18 960	14 042	21 074	18 401	8 948	2 947	394	26
12	Nephrologie.....	5 341	-	-	-	1	4	31	43	70	91	164	403	593	759	885	740	867	483	165	36	5	1
13	Pneumologie.....	38 403	17	1 370	1 337	517	147	234	444	675	1 073	1 824	3 407	5 120	6 200	5 349	3 028	3 684	2 518	969	400	83	7
14	Rheumatologie.....	28 368	-	-	2	16	35	244	452	685	1 210	2 464	4 418	6 267	6 386	3 728	694	776	635	266	80	10	-
15	Sonstige und allgemeine Innere Medizin.....	107 620	15	284	395	295	207	764	1 369	2 040	2 711	4 783	8 399	12 816	14 823	14 056	10 973	14 406	11 411	5 237	2 188	420	28
16	Geriatrie.....	39 511	-	-	-	-	11	66	94	134	109	164	196	301	430	822	1 789	4 869	8 635	10 212	8 283	3 104	292
17	Kinderheilkunde.....	31 966	259	6 124	9 184	9 674	3 944	267	289	558	711	565	302	63	20	4	2	-	-	-	-	-	-
18	Neurologie.....	162 407	61	266	398	317	624	1 491	2 265	3 204	3 955	7 407	12 912	16 606	18 156	17 913	15 127	22 761	20 689	12 108	5 146	956	44
19	Orthopädie.....	586 292	19	33	107	930	1 837	3 183	5 331	8 327	12 521	25 609	48 851	72 353	84 369	73 906	50 338	78 829	70 686	35 031	11 897	2 009	124
20	Rheumatologie.....	23 692	1	-	2	-	26	134	218	418	621	1 380	2 599	3 654	4 222	3 115	1 348	2 106	1 970	1 168	548	144	18
21	Sonstige und allgemeine Orthopädie.....	562 600	18	33	105	930	1 811	3 049	5 113	7 909	11 900	24 229	46 252	68 699	80 147	70 791	48 990	76 723	68 716	33 863	11 349	1 865	106
22	Physikalische und Rehabilitative Medizin.....	4 377	12	197	350	234	24	91	186	434	422	394	336	276	274	165	165	219	250	194	112	37	5
23	Sonstige Fachbereiche/Allgemeinbetten.....	173 532	298	14 842	21 676	12 935	1 034	1 284	5 329	13 621	16 827	15 121	10 990	9 000	9 310	8 991	8 117	10 829	7 838	3 745	1 381	332	26
24	- Psychiatrische Fachabteilungen zus.....	173 722	9	527	1 290	1 104	1 255	3 718	6 957	10 422	13 105	20 937	31 522	34 750	29 916	13 478	2 058	1 580	816	209	53	3	13
25	Psychiatrie und Psychotherapie.....	55 739	8	374	724	564	376	1 557	2 801	3 945	4 454	6 949	9 892	10 354	8 298	3 903	758	473	247	47	13	2	-
26	Sucht	15 864	-	-	-	-	84	687	1 131	1 523	1 444	2 047	2 858	2 786	1 968	948	253	99	33	2	1	-	-
27	Psychotherapeutische Medizin.....	117 983	1	153	566	540	879	2 161	4 156	6 477	8 651	13 988	21 630	24 396	21 618	9 575	1 300	1 107	569	162	40	1	13
28	- Unbekannte Fachabteilungen.....	1	-	-	-	-	-	-	-	-	-	-	-	1	-	-	-	-	-	-	-	-	-

*) Einrichtungen mit mehr als 100 Betten. 1) Einschließlich der Fälle mit unbekanntem Alter.
Statistisches Bundesamt, Fachserie 12, Reihe 6.2.2, 2013

Vollstationäre Patienten und Patientinnen der Vorsorge- oder Rehabilitationseinrichtungen*) 2013

3 Nach Fachabteilung mit der längsten Verweildauer und Altersgruppen

3.2 Männlich

Lfd. Nr.	Fachabteilungsbezeichnung	Ins- gesamt ¹⁾	Davon im Alter von ... bis unter ... Jahre																				
			unter 1	1 - 5	5 - 10	10 - 15	15 - 20	20 - 25	25 - 30	30 - 35	35 - 40	40 - 45	45 - 50	50 - 55	55 - 60	60 - 65	65 - 70	70 - 75	75 - 80	80 - 85	85 - 90	90 - 95	95 u. älter
			Anzahl																				
1	Fachabteilungen insgesamt.....	753 530	441	14 116	20 487	14 350	3 829	5 919	9 552	14 044	19 904	37 901	67 495	93 821	107 055	92 959	59 718	82 473	64 847	31 185	11 185	2 108	133
2	- Allgemeine Fachabteilungen zusammen.....	685 726	435	13 818	19 764	13 804	3 463	4 321	6 749	10 256	14 966	29 770	54 907	80 250	95 451	87 441	59 096	82 063	64 626	31 132	11 167	2 107	132
3	Allgemeinmedizin.....	5 736	18	1 060	1 553	846	8	6	18	60	100	195	300	447	489	339	77	101	67	42	8	2	-
4	Frauenheilkunde und Geburtshilfe.....	17	-	-	-	-	-	-	-	-	-	-	1	-	7	2	2	3	1	1	-	-	-
5	Haut- und Geschlechtskrankheiten.....	4 515	9	171	131	59	27	112	133	214	275	409	663	798	639	445	156	150	82	29	10	3	-
6	Innere Medizin.....	236 706	26	987	1 021	495	287	1 142	1 907	2 847	4 439	9 616	19 155	30 098	37 323	34 795	23 934	31 951	23 409	9 713	3 084	451	24
7	Angiologie.....	998	-	-	-	-	-	-	1	2	7	18	43	65	131	142	160	196	145	53	32	3	-
8	Endokrinologie.....	1 983	-	-	-	-	12	31	55	85	93	179	272	403	402	257	54	54	56	23	5	2	-
9	Gastroenterologie.....	10 257	-	-	-	1	34	166	223	318	448	768	1 358	1 733	1 851	1 323	579	711	470	206	62	6	-
10	Hämatologie und internistische Onkologie.....	34 389	-	-	-	-	26	153	242	281	348	796	1 753	3 151	4 762	5 505	4 946	6 462	4 047	1 457	405	55	-
11	Kardiologie.....	97 528	3	74	84	53	48	228	413	735	1 299	3 430	7 633	12 369	15 404	14 365	9 917	13 956	11 103	4 815	1 416	173	8
12	Nephrologie.....	3 934	-	-	-	-	4	14	27	46	49	100	248	388	533	708	631	702	352	109	21	2	-
13	Pneumologie.....	20 672	14	758	737	286	57	92	158	235	456	858	1 684	2 564	3 298	3 008	1 683	2 162	1 602	654	293	68	5
14	Rheumatologie.....	12 534	-	-	-	8	14	88	169	340	588	1 205	1 977	2 802	2 850	1 728	232	255	185	76	16	1	-
15	Sonstige und allgemeine Innere Medizin.....	54 411	9	155	200	147	92	370	619	805	1 151	2 262	4 187	6 623	8 092	7 759	5 732	7 453	5 449	2 320	834	141	11
16	Geriatrie.....	13 744	-	-	-	-	5	51	72	105	85	120	123	185	254	430	893	2 187	3 202	3 226	2 096	665	45
17	Kinderheilkunde.....	16 144	144	3 485	5 159	5 134	1 602	111	63	79	129	112	92	21	9	3	1	-	-	-	-	-	-
18	Neurologie.....	89 930	41	167	226	192	374	794	1 097	1 604	2 000	3 775	6 886	9 527	10 964	11 098	9 069	12 963	10 887	5 899	2 036	308	22
19	Orthopädie.....	247 609	13	17	54	161	696	1 771	2 915	4 494	6 641	13 202	24 001	34 285	39 811	34 391	19 686	27 996	22 875	10 603	3 402	558	35
20	Rheumatologie.....	12 159	-	-	2	-	12	82	133	280	403	843	1 531	2 156	2 452	1 741	516	758	672	383	149	38	8
21	Sonstige und allgemeine Orthopädie.....	235 450	13	17	52	161	684	1 689	2 782	4 214	6 238	12 359	22 470	32 129	37 359	32 650	19 170	27 238	22 203	10 220	3 253	520	27
22	Physikalische und Rehabilitative Medizin.....	1 743	9	118	200	125	14	43	60	99	79	130	167	147	149	64	54	81	77	64	45	16	2
23	Sonstige Fachbereiche/Allgemeinbetten.....	69 582	175	7 813	11 420	6 792	450	291	484	754	1 218	2 211	3 519	4 742	5 806	5 874	5 224	6 631	4 026	1 555	486	104	4
24	- Psychiatrische Fachabteilungen zus.....	67 803	6	298	723	546	366	1 598	2 803	3 788	4 938	8 131	12 588	13 570	11 604	5 518	622	410	221	53	18	1	1
25	Psychiatrie und Psychotherapie.....	28 141	5	214	422	296	156	901	1 534	2 041	2 270	3 437	5 064	5 212	4 139	1 942	277	153	68	6	4	-	-
26	Sucht	11 246	-	-	-	-	64	508	878	1 172	1 067	1 445	1 975	1 909	1 380	623	143	59	22	-	1	-	-
27	Psychotherapeutische Medizin.....	39 662	1	84	301	250	210	697	1 269	1 747	2 668	4 694	7 524	8 358	7 465	3 576	345	257	153	47	14	1	1
28	- Unbekannte Fachabteilungen.....	1	-	-	-	-	-	-	-	-	-	-	-	-	1	-	-	-	-	-	-	-	-

*) Einrichtungen mit mehr als 100 Betten. 1) Einschließlich der Fälle mit unbekanntem Alter.
Statistisches Bundesamt, Fachserie 12, Reihe 6.2.2, 2013

Vollstationäre Patienten und Patientinnen der Vorsorge- oder Rehabilitationseinrichtungen*) 2013

3 Nach Fachabteilung mit der längsten Verweildauer und Altersgruppen

3.3 Weiblich

Lfd. Nr.	Fachabteilungsbezeichnung	Ins- gesamt ¹⁾	Davon im Alter von ... bis unter ... Jahre																				
			unter 1	1 - 5	5 - 10	10 - 15	15 - 20	20 - 25	25 - 30	30 - 35	35 - 40	40 - 45	45 - 50	50 - 55	55 - 60	60 - 65	65 - 70	70 - 75	75 - 80	80 - 85	85 - 90	90 - 95	95 u. älter
			Anzahl																				
1	Fachabteilungen insgesamt.....	886 484	302	11 944	17 526	13 489	5 665	7 010	16 281	31 552	40 398	54 450	77 587	98 724	103 433	83 663	61 253	94 264	89 454	50 666	22 923	5 458	437
2	- Allgemeine Fachabteilungen zusammen....	780 566	299	11 715	16 959	12 931	4 776	4 890	12 127	24 919	32 231	41 644	58 653	77 544	85 121	75 703	59 817	93 094	88 859	50 510	22 888	5 456	425
3	Allgemeinmedizin.....	11 673	15	906	1 239	715	21	106	664	1 819	2 279	1 855	932	314	171	122	122	163	157	58	15	-	-
4	Frauenheilkunde und Geburtshilfe.....	9 485	-	-	-	-	3	25	88	158	261	536	1 068	1 521	1 426	1 313	1 039	1 018	712	212	91	13	1
5	Haut- und Geschlechtskrankheiten.....	5 015	7	115	158	75	60	202	264	288	270	429	683	788	711	440	172	168	132	36	14	2	1
6	Innere Medizin.....	195 070	10	832	906	455	359	1 236	2 308	3 512	5 029	9 115	17 171	25 229	27 247	23 890	17 873	24 097	20 827	10 263	4 015	654	40
7	Angiologie.....	537	-	-	-	-	2	-	6	1	7	5	15	32	49	63	76	107	85	71	14	4	-
8	Endokrinologie.....	1 446	-	-	-	-	6	33	49	67	62	106	196	292	276	182	54	44	48	24	6	1	-
9	Gastroenterologie.....	9 316	-	-	-	-	52	207	335	348	388	616	1 136	1 454	1 570	1 013	484	722	600	262	115	14	-
10	Hämatologie und internistische Onkologie.....	53 593	-	-	-	-	27	134	319	590	1 043	2 396	5 107	7 661	7 621	7 222	5 977	6 945	5 337	2 295	809	108	2
11	Kardiologie.....	41 998	1	91	109	67	46	153	264	462	689	1 182	2 186	3 371	4 336	4 595	4 125	7 118	7 298	4 133	1 531	221	18
12	Nephrologie.....	1 407	-	-	-	1	-	17	16	24	42	64	155	205	226	177	109	165	131	56	15	3	1
13	Pneumologie.....	17 730	3	612	600	231	90	142	286	440	616	966	1 723	2 556	2 902	2 341	1 345	1 522	916	315	107	15	2
14	Rheumatologie.....	15 834	-	-	2	8	21	156	283	345	622	1 259	2 441	3 465	3 536	2 000	462	521	450	190	64	9	-
15	Sonstige und allgemeine Innere Medizin.....	53 209	6	129	195	148	115	394	750	1 235	1 560	2 521	4 212	6 193	6 731	6 297	5 241	6 953	5 962	2 917	1 354	279	17
16	Geriatrie.....	25 765	-	-	-	-	6	15	22	29	24	44	73	116	176	392	896	2 682	5 433	6 985	6 186	2 439	247
17	Kinderheilkunde.....	15 822	115	2 639	4 025	4 540	2 342	156	226	479	582	453	210	42	11	1	1	-	-	-	-	-	-
18	Neurologie.....	72 475	20	99	172	125	250	697	1 168	1 600	1 955	3 632	6 026	7 079	7 192	6 814	6 058	9 798	9 802	6 208	3 110	648	22
19	Orthopädie.....	338 680	6	16	53	769	1 141	1 412	2 416	3 833	5 879	12 407	24 850	38 068	44 558	39 514	30 652	50 832	47 811	24 428	8 495	1 451	89
20	Rheumatologie.....	11 531	1	-	-	-	14	52	85	138	218	537	1 068	1 498	1 770	1 373	832	1 347	1 298	785	399	106	10
21	Sonstige und allgemeine Orthopädie.....	327 149	5	16	53	769	1 127	1 360	2 331	3 695	5 661	11 870	23 782	36 570	42 788	38 141	29 820	49 485	46 513	23 643	8 096	1 345	79
22	Physikalische und Rehabilitative Medizin.....	2 634	3	79	150	109	10	48	126	335	343	264	169	129	125	101	111	138	173	130	67	21	3
23	Sonstige Fachbereiche/Allgemeinbetten.....	103 947	123	7 029	10 256	6 143	584	993	4 845	12 866	15 609	12 909	7 471	4 258	3 504	3 116	2 893	4 198	3 812	2 190	895	228	22
24	- Psychiatrische Fachabteilungen zus.....	105 918	3	229	567	558	889	2 120	4 154	6 633	8 167	12 806	18 934	21 180	18 312	7 960	1 436	1 170	595	156	35	2	12
25	Psychiatrie und Psychotherapie.....	27 597	3	160	302	268	220	656	1 267	1 903	2 184	3 512	4 828	5 142	4 159	1 961	481	320	179	41	9	2	-
26	Sucht	4 618	-	-	-	-	20	179	253	351	377	602	883	877	588	325	110	40	11	2	-	-	-
27	Psychotherapeutische Medizin.....	78 321	-	69	265	290	669	1 464	2 887	4 730	5 983	9 294	14 106	16 038	14 153	5 999	955	850	416	115	26	-	12
28	- Unbekannte Fachabteilungen.....	-	-	-	-	-	-	-	-	-	-	-	-	-	-	-	-	-	-	-	-	-	-

*) Einrichtungen mit mehr als 100 Betten. 1) Einschließlich der Fälle mit unbekanntem Alter.
Statistisches Bundesamt, Fachserie 12, Reihe 6.2.2, 2013

Anhang Europäische Kurzliste

Nr.	Pos.-Nr. der ICD-10	Diagnose	Pos.-Nr. der ICD-9
1	A00-T98, Z00-Z99, Unbek.	Insgesamt	001-999, V01-V82, Unbek.
2	A00-T98	Krankheiten, Verletzungen und Vergiftungen	001-999
3	A00-B99	Bestimmte infektiöse u. parasitäre Krankheiten	001-139
4	A15-A19, B90	Tuberkulose einschl. ihrer Folgezustände	010-018, 137
5	A39	Meningokokkeninfektion	036
6	B15-B19	Virushepatitis	070
7	B20-B24	HIV-Krankheit (Humane Immundefizienz-Viruskrankheit)	042-044
8	C00-D48	Neubildungen	140-239
9	C00-C97	Bösartige Neubildungen	140-208
10	C00-C14	Bösartige Neubildungen der Lippe, Mundhöhle und des Pharynx	140-149
11	C15	Bösartige Neubildung des Ösophagus	150
12	C16	Bösartige Neubildung des Magens	151
13	C18	Bösartige Neubildung des Dickdarms	153
14	C19-C21	Bösartige Neubildung des Rektums und des Anus	154
15	C22	Bösartige Neubildung der Leber und der intrahepatischen Gallengänge	155
16	C25	Bösartige Neubildung des Pankreas	157
17	C32-C34	Bösartige Neubildung des Larynx, der Trachea, der Bronchien u. der Lunge	161-162
18	C43	Bösartiges Melanom der Haut	172
19	C50	Bösartige Neubildung der Brustdrüse (Mamma)	174-175
20	C53	Bösartige Neubildung der Cervix uteri	180
21	C54-C55	Bösartige Neubildung des Corpus uteri und des Uterus, Teil nicht n.bez.	179,182
22	C61	Bösartige Neubildung der Prostata	185
23	C67	Bösartige Neubildung der Harnblase	188
24	C81-C96	Bösartige Neubildungen des lymphatischen, blutbildenden und verwandten Gewebes	200-208
25	D50-D90	Krankheiten des Blutes und der blutbildenden Organe sowie bestimmte Störungen mit Beteiligung des Immunsystems	279-289
26	E00-E90	Endokrine, Ernährungs- und Stoffwechselkrankheiten	240-278
27	E10-E14	Diabetes mellitus	250
28	F00-F99	Psychische und Verhaltensstörungen	290-319
29	F10	Psychische und Verhaltensstörungen durch Alkohol	291,303
30	F11-F16, F18-F19	Psychische und Verhaltensstörungen durch andere psychotrope Substanzen	304-305
31	G00-G99	Krankheiten des Nervensystems	320-359
32	G00-G03	Meningitis	320-322
33	H00-H59	Krankheiten des Auges und der Augenanhangsgebilde	360-379
34	H60-H95	Krankheiten des Ohres und des Warzenfortsatzes	380-389
35	I00-I99	Krankheiten des Kreislaufsystems	390-459
36	I20-I25	Ischämische Herzkrankheiten	410-414
37	I30-I33, I39-I52	Sonstige Herzkrankheiten	420-423, 425-429
38	I60-I69	Zerebrovaskuläre Krankheiten	430-438
39	J00-J99	Krankheiten des Atmungssystems	460-519
40	J09-J11	Grippe	487
41	J12-J18	Pneumonie	480-486
42	J40-J47	Chronische Krankheiten der unteren Atemwege	490-494, 496
43	J45-J46	Asthma	493
44	K00-K93	Krankheiten des Verdauungssystems	520-579
45	K25-K28	Ulcus ventriculi, duodeni, pepticum, pepticum jejuni	531-534
46	K70, K73-K74	Alkoholische Leberkrankheit, Chronische Leberkrankheit, Fibrose und Leberzirrhose	571
47	L00-L99	Krankheiten der Haut und der Unterhaut	680-709
48	M00-M99	Krankheiten des Muskel-Skelett-Systems und des Bindegewebes	710-739
49	M05-M06, M15-M19	Polyarthrit und Arthrose	714-715
50	N00-N99	Krankheiten des Urogenitalsystems	580-629
51	N00-N29	Krankheiten der Niere	580-594
52	O00-O99	Schwangerschaft, Geburt und Wochenbett	630-676
53	P00-P96	Bestimmte Zustände die ihren Ursprung in der Perinatalperiode haben	760-779
54	Q00-Q99	Angeborene Fehlbildungen, Deformitäten und Chromosomenanomalien	740-759
55	Q00-Q07	Angeborene Fehlbildungen des Nervensystems	740-742
56	Q20-Q28	Angeborene Fehlbildungen des Kreislaufsystems	745-747
57	R00-R99	Symptome und abnorme klinische und Laborbefunde, die a.n.k. sind	780-799
58	R95-R99	Ungeklärt bezeichnete und unbekannte Diagnosen	798,799
59	S00-T98	Verletzungen, Vergiftungen und bestimmte andere Folgen äußerer Ursachen	800-999
60	Z00-Z99	Faktoren, die den Gesundheitszustand beeinflussen und zur Beanspruchung des Gesundheitswesens führen	V01-V82
61	U00-U99	Schlüsselnummern für besondere Zwecke	
62	Unbekannt	Ohne Diagnoseangabe	Unbekannt

© Statistisches Bundesamt (Destatis), Krankenhausstatistik 2013, Vervielfältigung und Verbreitung, auch auszugsweise, mit Quellenangabe gestattet

Diagnosen der Vorsorge- oder Rehabilitationseinrichtungen



2015

Erscheinungsfolge: unregelmäßig

Weitere Informationen zur Thematik dieser Publikation unter:
Telefon: +49 (0)228 99643-8951; Fax: +49 (0) 228 99643-8996;
www.destatis.de/Kontakt

Kurzfassung

1 Allgemeine Angaben zur Statistik	Seite 3
<ul style="list-style-type: none">• <i>Erhebungsgesamtheit:</i> Diagnosen der Patienten und Patientinnen in Vorsorge- oder Rehabilitationseinrichtungen mit mehr als 100 Betten (Teilerhebung).• <i>Räumliche Abdeckung:</i> Deutschland, Gemeindeebene• <i>Erhebungszeitraum:</i> 1. Januar bis 31. Dezember• <i>Periodizität:</i> Jährlich• <i>Rechtsgrundlage:</i> Krankenhausstatistik-Verordnung, Bundesstatistikgesetz	
2 Inhalte und Nutzerbedarf	Seite 4
<ul style="list-style-type: none">• <i>Erhebungsinhalte:</i> Hauptdiagnosen der –Patienten und Patientinnen in Vorsorge- oder Rehabilitationseinrichtungen nach soziodemographischen Merkmalen.• <i>Nutzerbedarf:</i> Informationen über das Morbiditätsgeschehen und die Morbiditätsentwicklung in der stationären Versorgung• <i>Hauptnutzer/-innen der Statistik:</i> Nationale und internationale Organisationen, Politik, Wissenschaft und Forschung, Medien• <i>Einbeziehung der Nutzer/-innen:</i> Fachausschüsse, Nutzerkonferenzen, Rückmeldungen im Rahmen nationaler und internationaler Gremien sowie des Auskunftsdienstes	
3 Methodik	Seite 4
<ul style="list-style-type: none">• Dezentrale Primärerhebung bei den Trägern der Vorsorge- oder Rehabilitationseinrichtungen mit mehr als 100 Betten.	
4 Genauigkeit und Zuverlässigkeit	Seite 5
<ul style="list-style-type: none">• Mögliche Untererfassung in Bezug auf neue Einrichtungen bzw. Einrichtungen, die innerhalb des Berichtsjahres oder zwischen Erhebungsstichtag und Meldetermin schließen.	
5 Aktualität und Pünktlichkeit	Seite 6
<ul style="list-style-type: none">• <i>Aktualität endgültiger Ergebnisse:</i> Endgültige Ergebnisse stehen in der Regel Anfang Dezember des dem Berichtsjahr folgenden Jahres zur Verfügung.	
6 Vergleichbarkeit	Seite 6
<ul style="list-style-type: none">• Die Vergleichbarkeit ist grundsätzlich gewährleistet und unterliegt ausschließlich den Veränderungen der Klassifikationen bzw. Katalogen.	
7 Kohärenz	Seite 6
<ul style="list-style-type: none">• Einzelne, auch in den Grunddaten der Vorsorge- oder Rehabilitationseinrichtungen erfasste Merkmale sind nur eingeschränkt vergleichbar, da die Diagnosestatistik nur eine Teilerhebung von Einrichtungen mit mehr als 100 Betten ist.	
8 Verbreitung und Kommunikation	Seite 7
<ul style="list-style-type: none">• Jährliche Veröffentlichung in der Fachserie 12 Reihe 6.2.2 "Diagnosedaten der Patienten und Patientinnen in Vorsorge- oder Rehabilitationseinrichtungen "• Gesundheitsberichterstattung des Bundes (www.gbe-bund.de)	
9 Sonstige fachstatistische Hinweise	Seite 7
<ul style="list-style-type: none">• Keine	

1 Allgemeine Angaben zur Statistik

1.1 Grundgesamtheit

Bei den Diagnosedaten der Vorsorge- oder Rehabilitationseinrichtungen handelt es sich um eine jährliche Teilerhebung von Patienten und Patientinnen, die im Berichtsjahr aus der vollstationären Behandlung einer Vorsorge- oder Rehabilitationseinrichtung mit mehr als 100 Betten entlassen wurden.

Patienten in Einrichtungen, die innerhalb des Erhebungsjahres oder zwischen dem Erhebungsstichtag und dem Meldetermin schließen, können in der Statistik u. U. nicht erfasst werden.

1.2 Statistische Einheiten (Darstellungs- und Erhebungseinheiten)

Vorsorge- oder Rehabilitationseinrichtungen mit mehr als 100 Betten nach § 1 Abs. 3 Nr. 2 i. V. m. § 3 Nr. 14 KHStatV.

1.3 Räumliche Abdeckung

Erhebungsbereich ist das gesamte Bundesgebiet. Erhoben werden die Daten bis auf Gemeindeebene.

1.4 Berichtszeitraum/-zeitpunkt

Der Berichtszeitraum umfasst den 1. Januar bis einschließlich den 31. Dezember (Kalenderjahr).

1.5 Periodizität

Jährlich seit 2003

1.6 Rechtsgrundlagen und andere Vereinbarungen

Verordnung über die Bundesstatistik für Krankenhäuser (Krankenhausstatistik-Verordnung - KHStatV) vom 10. April 1990 (BGBl. I S. 730), zuletzt geändert durch Artikel 4b des Gesetzes vom 17. März 2009 (BGBl. I S. 534) in Verbindung mit dem Bundesstatistikgesetz (BStatG) vom 22. Januar 1987 (BGBl. I S. 462, 565), zuletzt geändert durch Artikel 13 des Gesetzes vom 25. Juli 2013 (BGBl. I S. 2749). Grundlage für die Erhebung der Diagnosedaten sind die Angaben zu § 3 Nr. 14 KHStatV. Für die Erhebung besteht Auskunftspflicht gemäß § 6 KHStatV in Verbindung mit § 15 BStatG.

1.7 Geheimhaltung

1.7.1 Geheimhaltungsvorschriften

Die erhobenen Einzelangaben werden grundsätzlich nach § 16 BStatG geheim gehalten. Nur in ausdrücklich gesetzlich geregelten Ausnahmefällen dürfen Einzelangaben übermittelt werden. Nach § 16 Abs. 6 BStatG ist es möglich, den Hochschulen oder sonstigen Einrichtungen mit der Aufgabe unabhängiger wissenschaftlicher Forschung für die Durchführung wissenschaftlicher Vorhaben Einzelangaben dann zur Verfügung zu stellen, wenn diese so anonymisiert sind, dass sie nur mit einem unverhältnismäßig großen Aufwand an Zeit, Kosten und Arbeitskraft dem Befragten oder Betroffenen zugeordnet werden können. Die Pflicht zur Geheimhaltung besteht auch für Personen, die Empfänger von Einzelangaben sind.

Nach § 7 Abs. 1 KHStatV ist die Übermittlung von Tabellen mit statistischen Ergebnissen, auch soweit Tabellenfelder nur einen einzigen Fall ausweisen, an die fachlich zuständigen obersten Bundes- und Landesbehörden nach § 16 Abs. 4 BStatG zulässig. Dies gilt nicht für diagnosebezogene Daten nach § 3 Nr. 14 KHStatV, soweit diese differenzierter als auf Kreisebene ausgewiesen werden. Ferner sind die Statistischen Landesämter nach § 7 Abs. 3 KHStatV berechtigt, mit Zustimmung der Krankenhäuser für Zwecke der Krankenhausplanung Tabellen mit diagnosebezogenen Daten nach § 3 Nr. 14 KHStatV für einzelne Krankenhäuser zu übermitteln, wenn nicht mehr als die Hauptdiagnose, gegliedert nach Altersgruppen, in Verbindung mit Patientenzahl, Verweildauer und der Angabe, ob operiert worden ist, verbunden werden. Das Gleiche gilt bei Einzugsgebietsstatistiken, bei denen nur die Wohngemeinde, in Stadtstaaten Stadtteile, mit Fachabteilung, Hauptdiagnose und Patientenzahl verbunden werden darf.

1.7.2 Geheimhaltungsverfahren

Ein Personenbezug ist nur dann herstellbar, wenn für alle männlichen bzw. für alle weiblichen Patienten einer Altersgruppe eine einzige Diagnose nachgewiesen wird. Nur in diesen Fällen ist es möglich, mit Hilfe der Statistik die Hauptdiagnose einer Person aufzudecken, deren Name, Geschlecht und Alter aus einer anderen Quelle bekannt sind. Dies muss auch bei Feldbesetzungen größer als "Eins" oder "Zwei" erfolgen. Diese Fälle werden dann auf "unbekannt" gesetzt.

1.8 Qualitätsmanagement

1.8.1 Qualitätssicherung

Umfangreiche Maßnahmen zur Qualitätssicherung erfolgen durch die statistischen Ämter der Länder mit Hilfe von aufwändigen Plausibilitäts- und Konformitätsprüfungen bei der Datenaufbereitung mit einer entsprechenden regelmäßigen Anpassung und Weiterentwicklung der Verfahren.

1.8.2 Qualitätsbewertung

Durch umfassende Plausibilitäts- und Konformitätsprüfungen sowie die erworbene Routine in der Berichterstattung ist von einer hohen Datenqualität auszugehen.

2 Inhalte und Nutzerbedarf

2.1 Inhalte der Statistik

2.1.1 Inhaltliche Schwerpunkte der Statistik

Neben der Erkrankungsart, Verweildauer und Fachabteilung werden soziodemographische Merkmale der Patienten und Patientinnen (z. B. Alter, Geschlecht, Wohnort) erhoben.

2.1.2 Klassifikationssysteme

Für die Hauptdiagnosen der Patienten und Patientinnen wird die ICD-10 - Internationale statistische Klassifikation der Krankheiten und verwandter Gesundheitsprobleme 10. Revision - verwendet, und zwar in Form der "German Modification" in der jeweils für das Erhebungsjahr gültigen Form.

2.1.3 Statistische Konzepte und Definitionen

Die statistischen Hauptmerkmale der Diagnosestatistik der Vorsorge- oder Rehabilitationseinrichtungen sind:

- Vollstationäre Patienten und Patientinnen (Fälle)
- Alter
- Geschlecht
- Wohnort
- Behandlungsort
- Erkrankungsart (Hauptdiagnose)
- Verweildauer
- Fachabteilung

2.2 Nutzerbedarf

Die Ergebnisse bilden die statistische Basis für viele gesundheitspolitische Entscheidungen des Bundes und der Länder und dienen den an der Finanzierung beteiligten Institutionen als Planungsgrundlage. Die Erhebung liefert wichtige Informationen über das Volumen und die Struktur der Leistungsnachfrage und der Morbiditätsentwicklung in der stationären Versorgung. Darüber hinaus wird auf dieser Datengrundlage eine Einzugsgebietsstatistik erstellt, die u. a. Aufschluss über die Patientenwanderung gibt. Die Diagnosestatistik dient damit auch der epidemiologischen Forschung und trägt zur Information der Bevölkerung bei.

Neben verschiedenen internationalen Institutionen (Europäische Kommission, Eurostat, OECD, WHO) nutzen vor allem die Gesundheits- und Sozialministerien des Bundes und der Länder, Spitzen- und Landesverbände der gemeinsamen Selbstverwaltung im Gesundheitswesen, wissenschaftliche Einrichtungen und Institute, Unternehmensberatungsgesellschaften, Medien und die interessierte Öffentlichkeit die Daten.

2.3 Nutzerkonsultation

Die Einbeziehung von Nutzern geschieht über verschiedene Wege: Die Daten der im Internet abgerufenen Zahlen werden hinsichtlich ihrer Schwerpunkte ausgewertet. Unmittelbare Rückmeldungen erhält das Referat durch den direkten Kontakt zu den Datennutzern über den Auskunftsdienst. Weiterhin erfolgt sowohl national als auch international u. a. im Rahmen institutionalisierter Gremien, Arbeitsgruppen und Fachkreise eine enge Zusammenarbeit. Darüber hinaus finden in unregelmäßigen Abständen Fachausschusssitzungen und Nutzerkonferenzen statt.

3 Methodik

3.1 Konzept der Datengewinnung

Der Gesetzgeber hat die Übermittlung der Meldungen zur amtlichen Krankenhausstatistik an die statistischen Ämter neu geregelt:

Nach § 11a Bundesstatistikgesetz vom 22. Januar 1987 (BGBl. I S. 462, 565), das zuletzt durch Artikel 13 des Gesetzes vom 25. Juli 2013 (BGBl. I S. 2749) geändert worden ist, sind alle Betriebe und Unternehmen gesetzlich verpflichtet, ihre Angaben auf elektronischem Weg an die statistischen Ämter zu übermitteln. Hierzu sind die von den statistischen Ämtern zur Verfügung gestellten Online-Verfahren zu nutzen. Im begründeten Einzelfall kann auf formlosen Antrag eine zeitlich befristete Ausnahme von der Online-Meldung vereinbart werden.

3.2 Vorbereitung und Durchführung der Datengewinnung

Die Daten können im XML-Format oder im ASCII-Format übermittelt werden. Dabei ist folgendes zu beachten:

XML: Die Liefervereinbarungen finden Sie unter <http://www.statspez.de/core/liefervereinbarungen.html#evas23>.

ASCII: Datensätze müssen entsprechend der mit den Erhebungsunterlagen beigelegten Datensatzbeschreibung erstellt werden. Die Satzlänge beträgt konstant 100 Zeichen.

Über das Erhebungsportal der Statistischen Ämter des Bundes und der Länder können die Einrichtungen die Daten über einen sicheren Zugang an die Statistischen Landesämter übermittelt werden. Die Nutzerkennung wird vom jeweiligen zuständigen Statistischen Landesamt zur Verfügung gestellt. Das Erhebungsportal erreicht man unter <https://erhebungsportal.estatistik.de/Erhebungsportal/#>

Sofern mit dem jeweils zuständigen Landesamt eine zeitlich befristete Ausnahme von der Online-Meldung vereinbart wurde, sind ausgefüllte schriftliche Fragebogen an das jeweilige Landesamt für Statistik zu übermitteln, wo sie elektronisch erfasst werden. Ein Muster des Fragebogens mit den dazu gehörigen Erläuterungen befindet sich im Anhang.

3.3 Datenaufbereitung (einschl. Hochrechnung)

In den Landesämtern für Statistik werden die Einzeldaten auf Fehler, Qualität und Plausibilität geprüft. Grundsätzlich wird bei fehlenden oder unplausiblen Angaben bei den Auskunftgebenden nachgefragt. Unvollständige Datumsangaben, die nicht durch Nachfrage ermittelt werden können, werden mit umfangreichen maschinellen Korrekturen durch die wahrscheinlichsten Ergebnissen ersetzt.

Die Daten werden im Rahmen der Aufbereitung und Plausibilisierung in eine einheitliche Datenstruktur gebracht, auf deren Basis Tabellen und aggregierte Datensätze zur Ergebnisdarstellung erzeugt werden.

Anschließend werden aggregierte Landesdatensätze an das Statistische Bundesamt gesandt und dort zu einem Bundesergebnis zusammengefügt.

3.4 Preis- und Saisonbereinigung; andere Analyseverfahren

Eine Preis- und Saisonbereinigung/andere Analyseverfahren findet nicht statt.

3.5 Beantwortungsaufwand

Die Belastung hängt vor allem von der Fallzahl ab, sowie von dem Einsatz von DV-Technik. Pro Patient/Patientin werden zehn Merkmale erhoben.

4 Genauigkeit und Zuverlässigkeit

4.1 Qualitative Gesamtbewertung der Genauigkeit

Es handelt sich um eine Teilerhebung aller Vorsorge- oder Rehabilitationseinrichtungen mit mehr als 100 Betten. Durch diese Einschränkung kann es zu einem Ausschluss von Einrichtungen mit einem speziellen Behandlungsspektrum kommen. Grundsätzlich kann davon ausgegangen werden, dass sämtliche Elemente der Grundgesamtheit in der Erhebung enthalten sind. Allerdings kann es zu Fehlern in der Erfassungsgrundlage kommen, wenn im Berichtsjahr neu eröffnete Einrichtungen nicht an die Landesämter für Statistik gemeldet werden. Darüber hinaus können Patienten und Patientinnen in Einrichtungen, die innerhalb des Erhebungsjahres oder zwischen dem Erhebungsstichtag und dem Meldetermin schließen, nicht in der Statistik enthalten sein. In diesen Fällen kommt es in der Folge zu einer Untererfassung der Patienten und Patientinnen.

Der Statistik liegt zur Verschlüsselung der Hauptdiagnose der Patienten und Patientinnen die Internationale statistische Klassifikation der Krankheiten und verwandter Gesundheitsprobleme (ICD) zu Grunde. Das Deutsche Institut für Medizinische Dokumentation und Information (DIMDI) gibt eine deutsche Version dieser Klassifikation heraus. Daneben stellt das DIMDI Metadaten bereit, in denen eine entsprechende Beschreibung der Plausibilitäten erfolgt, so z. B. welcher Diagnoseschlüssel bei welcher Geschlechts- und/oder Altersgruppe vorkommen kann bzw. darf. An diesen Vorgaben orientiert sich die statistische Aufbereitung der Daten. Dabei ist stets zu bedenken, dass die Vergabe des Diagnoseschlüssels in den Vorsorge- oder Rehabilitationseinrichtungen erfolgt und bereits dort Fehler auftreten können. Sollten dennoch Unstimmigkeiten auftreten, so können diese in der Datenaufbereitungsphase bei der Plausibilisierung der Angaben berichtigt werden, z. B. wenn Diagnose- und Geschlechtsangabe des Patienten/der Patientin nicht zueinander passen.

4.2 Stichprobenbedingte Fehler

Keine.

4.3 Nicht-Stichprobenbedingte Fehler

• Verzerrungen durch Antwortausfälle auf Ebene der Einheiten (Unit-Non-Response)

Trotz intensiver Recherchen können Fehler, die durch eine falsche oder unvollständige Erfassungsgrundlage bedingt sind, nicht völlig ausgeschlossen werden. Eine Meldung über neu eröffnete Einrichtungen z. B. seitens der Gesundheitsbehörden erfolgt grundsätzlich nicht. Informationen über die Einrichtungen können nur über Recherchen und Abfragen bei verschiedenen Institutionen (z. B. Gesundheits- und Gewerbeämter) gewonnen werden. Darüber hinaus können Patienten in Einrichtungen, die innerhalb des Erhebungsjahres oder zwischen dem Erhebungsstichtag und dem Meldetermin schließen, nicht in der Statistik enthalten sein. Sofern Vorsorge- oder Rehabilitationseinrichtungen in der Erfassungsgrundlage fehlen, sind auch die dort aus der vollstationären Behandlung entlassenen Patienten und Patientinnen nicht enthalten.

• Verzerrungen durch Antwortausfälle auf Ebene wichtiger Merkmale (Item-Non-Response)

Verglichen mit der Anzahl der Entlassungen in den Grunddaten der Vorsorge- oder Rehabilitationseinrichtungen gibt es in der Diagnosestatistik der Vorsorge- oder Rehabilitationseinrichtungen eine Untererfassung, da nur Einrichtungen mit mehr als 100 Betten berichtspflichtig sind. Der Erfassungsgrad lag 2013 bei 97,2%. Antwortausfälle auf Ebene wichtiger Merkmale fallen durchweg gering aus und stellen keine Beeinträchtigung für die Nutzung der Daten dar. Antwortausfälle kommen zum einen durch fehlende Angaben, zum anderen durch unplausible Daten zustande. Sollten diese Daten nicht im Rahmen der Aufbereitung (vgl. 3.3) ergänzt werden können, wird der Wert auf "unbekannt" gesetzt. Der Anteil unbekannter Hauptdiagnosen lag 2013 bei 0,2%.

4.4 Revisionen

4.4.1 Revisionsgrundsätze

Vorläufige Ergebnisse werden nicht veröffentlicht. Dadurch entsteht kein Revisionsbedarf.

4.4.2 Revisionsverfahren

s. 4.4.1

4.4.3 Revisionsanalysen

s. 4.4.1

5 Aktualität und Pünktlichkeit

5.1 Aktualität

Die Befragten berichten bis zum 1. April des dem Berichtsjahr folgenden Jahres. Endgültige tief gegliederte Ergebnisse stehen grundsätzlich Ende Dezember zur Verfügung.

5.2 Pünktlichkeit

Terminüberschreitungen sind selten. Lieferverzögerungen eines einzelnen Bundeslandes wirken sich auf die Veröffentlichung des Bundesergebnisses aus.

6 Vergleichbarkeit

6.1 Räumliche Vergleichbarkeit

Maßgeblich für die statistische Erfassung der Hauptdiagnose der Patienten und Patientinnen ist die Internationale statistische Klassifikation der Krankheiten und verwandter Gesundheitsprobleme (ICD). Dadurch, dass die Hauptdiagnose nach ICD verschlüsselt und erfasst wird, ist die internationale Vergleichbarkeit gewährleistet. Innerhalb Deutschlands sind die Daten uneingeschränkt vergleichbar.

6.2 Zeitliche Vergleichbarkeit

Seit 2000 gilt ist deren zehnte Revision gültig, somit sind alle Erhebungen seit 2003 danach gegliedert. Die ICD wird permanent weiterentwickelt, so dass auch die zehnte Revision der ICD unterschiedliche Versionen aufweist. Maßgeblich ist die jeweils im Berichtsjahr gültige Version der ICD.

7 Kohärenz

7.1 Statistikübergreifende Kohärenz

Einige Merkmale der Diagnosen der Patienten und Patientinnen in Vorsorge- oder Rehabilitationseinrichtungen werden auch in den Grunddaten der Vorsorge- oder Rehabilitationseinrichtungen erfasst. Zum Teil weisen diese Unterschiede auf. In erster Linie dadurch, dass in den Grunddaten alle Vorsorge- oder Rehabilitationseinrichtungen erfasst werden und in den Diagnosedaten nur die Vorsorge- oder Rehabilitationseinrichtungen mit mehr als 100 Betten. Darüber hinaus gibt es auch Abweichungen aufgrund unterschiedlicher Erhebungs- und Aufbereitungsverfahren. Dies betrifft zum einen die Fallzahl. In den Diagnosedaten entspricht die Fallzahl den Entlassungen im Berichtsjahr. In den Grunddaten wird sie auf Basis des Patientenzu- und -abgangs im Berichtsjahr ermittelt.

Des Weiteren unterscheidet sich die Summe der Pflgetage in den Diagnosedaten von jener in den Grunddaten. In der erstgenannten Erhebung ist es die kumulierte Verweildauer aller im Berichtsjahr entlassenen Patienten und Patientinnen. In der letztgenannten Erhebung sind es alle im Berichtsjahr erbrachten Pflgetage. Die Verweildauer kann in den Diagnosedaten mitunter höher ausfallen als die Anzahl der Kalendertage im Berichtsjahr (sog. Überlieger), während dies in den Grunddaten nicht möglich ist.

Als Folge der beiden zuvor genannten Unterschiede weicht die durchschnittliche Verweildauer beider Erhebungen voneinander ab. In den Diagnosedaten ermittelt sie sich als Quotient aus der Summe der Verweildauern aller im Berichtsjahr entlassenen Patienten und Patientinnen und deren Anzahl. In den Grunddaten wird sie als Quotient aus den im Berichtsjahr erbrachten Pflgetagen und der Fallzahl berechnet.

7.2 Statistikinterne Kohärenz

Die Statistik ist intern kohärent.

7.3 Input für andere Statistiken

Die Diagnosen der Vorsorge- oder Rehabilitationseinrichtungen fließen in die Gesundheitsberichterstattung auf regionaler, nationaler sowie internationaler Ebene und in die gesundheitsbezogenen Rechensysteme auf nationaler und internationaler Ebene ein. Sie bilden ferner eine Berechnungsgröße für Indikatoren der Volkswirtschaftlichen Gesamtrechnungen.

8 Verbreitung und Kommunikation

8.1 Verbreitungswege

Pressemitteilungen

In unregelmäßigen Abständen werden anlassbezogene Pressemitteilungen veröffentlicht.

Veröffentlichungen

Die wichtigsten Ergebnisse der Erhebung werden jährlich in der Fachserie 12 Reihe 6.2.2 im Publikationsservice des Statistischen Bundesamtes veröffentlicht. Die Publikation kann kostenlos im Internet herunter geladen werden.

Online-Datenbank

Zu den Diagnosen der Rehapatienten und -patientinnen stehen im Informationssystem der Gesundheitsberichterstattung (IS-GBE) ausgewählte Daten zur Verfügung.

Zugang zu Mikrodaten

Das Forschungsdatenzentrum der Statistischen Ämter des Bundes und der Länder bietet die Diagnosestatistik der Vorsorge- oder Rehabilitationseinrichtungen mit mehr als 100 Betten in seinem Datenangebot an.

Sonstige Verbreitungswege

Keine.

8.2 Methodenpapiere/Dokumentation der Methodik

Bölt, Ute/Graf, Thomas: 20 Jahre Krankenhausstatistik, in: *Wirtschaft und Statistik* 02/2012, S. 112-138.

Graf, Thomas: Statistische Krankenhausdaten: Grund- und Diagnosedaten der Vorsorge- oder Rehabilitationseinrichtungen 2007, in: *Klauber/Geraedts/Friedrich (Hrsg.): Krankenhaus Report 2010*, Stuttgart 2010, S. 417-436.

8.3 Richtlinien der Verbreitung

Veröffentlichungskalender

Ein Veröffentlichungskalender liegt nicht vor.

Zugriff auf den Veröffentlichungskalender

s. Angaben zum Veröffentlichungskalender

Zugangsmöglichkeiten der Nutzer/-innen

s. Angaben zum Veröffentlichungskalender

9 Sonstige fachstatistische Hinweise

Liegen nicht vor.

Krankenhausstatistik 2015

– Vorsorge- oder Rehabilitationseinrichtungen –
Teil II: Diagnosen (manuelle Lieferung)

VR-DM

Name des Amtes
Org. Einheit
Anschrift + Hausnummer
PLZ, Ort

Rücksendung bitte bis 1. April 2016

Anschrift
des Trägers

Anschrift
der Einrichtung

Ansprechpartner/-in für Rückfragen (freiwillige Angabe)

Name:

Telefon:

Telefax:

E-Mail:

Sie erreichen uns über

Telefon: XXXX XX-Durchwahl

XXXX-XXXXX XXXXX-XXXXXXXXX -XXXX

XXXXX XXXXXXXXXXXXXXXX -XXXX

Telefax: XXXX XX-XXXX

E-Mail: XXXXXXXXXXXXXXXXXXXX@XXXXXXXXXX.de

Land Einrichtungsnummer
(wird vom statistischen Amt ausgefüllt)

Unterrichtung nach § 17 Bundesstatistikgesetz**Art, Umfang und Zweck der Erhebung**

Es handelt sich um eine jährliche Vollerhebung der Krankenhäuser sowie Vorsorge- oder Rehabilitationseinrichtungen, ihrer organisatorischen Einheiten, personellen und sachlichen Ausstattung sowie der von ihnen erbrachten Leistungen. Daneben sind Angaben über die Krankenhauskosten, über die Zahl der Krankenhauspatienten/-patientinnen und die Art ihrer Erkrankungen sowie über Ausbildungsstätten an Krankenhäusern zu machen. Die Ergebnisse der Krankenhausstatistik bilden die statistische Basis für viele gesundheitspolitische Entscheidungen des Bundes und der Länder und dienen den an der Krankenhausfinanzierung beteiligten Institutionen als Planungsgrundlage. Die Erhebung liefert wichtige Informationen über die Struktur der stationären Versorgung, über die Zusammenhänge zwischen Morbiditäts- und Kostenentwicklung im Krankenhausbereich sowie über die regionale Häufigkeit von Krankheitsarten. Sie dient damit letztlich auch der Wissenschaft und Forschung und trägt zur Information der Bevölkerung bei.

Rechtsgrundlagen

Krankenhausstatistik-Verordnung (KHStatV) vom 10. April 1990 (BGBl. I S. 730), zuletzt geändert durch Artikel 4b des Gesetzes vom 17. März 2009 (BGBl. I S. 534, 548) in Verbindung mit dem Bundesstatistikgesetz (BStatG) vom 22. Januar 1987 (BGBl. I S. 462, 565), zuletzt geändert durch Artikel 13 des Gesetzes vom 25. Juli 2013 (BGBl. I S. 2749).

Erhoben werden die Angaben zu § 3 Nummer 14 KHStatV. Die Auskunftspflicht ergibt sich aus § 6 KHStatV in Verbindung mit § 15 BStatG. Danach sind die Träger der Krankenhäuser

und Vorsorge- oder Rehabilitationseinrichtungen auskunftspflichtig. Gemäß § 15 Absatz 6 BStatG haben Widerspruch und Anfechtungsklage gegen die Aufforderung zur Auskunftserteilung keine aufschiebende Wirkung.

Geheimhaltung

Die erhobenen Einzelangaben werden nach § 16 BStatG grundsätzlich geheimgehalten. Nur in ausdrücklich gesetzlich geregelten Ausnahmefällen dürfen Einzelangaben übermittelt werden.

Nach § 16 Absatz 6 BStatG ist es zulässig, den Hochschulen oder sonstigen Einrichtungen mit der Aufgabe unabhängiger wissenschaftlicher Forschung für die Durchführung wissenschaftlicher Vorhaben Einzelangaben dann zur Verfügung zu stellen, wenn diese so anonymisiert sind, dass sie nur mit einem unverhältnismäßig großen Aufwand an Zeit, Kosten und Arbeitskraft dem Befragten oder Betroffenen zugeordnet werden können.

Eine Übermittlung von Einzelangaben mit Namen und Anschrift ist ausgeschlossen.

Die Pflicht zur Geheimhaltung besteht auch für Personen, die Empfänger von Einzelangaben sind.

Hilfsmerkmale, Trennen und Löschen, Ordnungsnummern

Der Name des Trägers der Vorsorge- oder Rehabilitationseinrichtung, Name und Anschrift der Einrichtung sowie Name, E-Mail-Adresse, Telefon- und Telefaxnummer der für Rückfragen zur Verfügung stehenden Person sind Hilfsmerkmale, die lediglich der technischen Durchführung der Erhebung dienen.

noch: Unterrichtung nach § 17 Bundesstatistikgesetz

noch: Hilfsmerkmale, Trennen und Löschen, Ordnungsnummern

Sie werden nach abgeschlossener Prüfung der Angaben vernichtet bzw. gelöscht. Die verwendete Einrichtungsnummer dient ebenfalls der technischen Durchführung der Statistik; sie enthält keine Merkmale über persönliche oder sachliche Verhältnisse.

Weitere Informationen zur Krankenhausstatistik

Abgrenzung des Erhebungsbereichs „Vorsorge- oder Rehabilitationseinrichtung“

Die Erhebung erstreckt sich auf Vorsorge- oder Rehabilitationseinrichtungen gemäß § 107 Absatz 2 SGB V. Danach sind Vorsorge- oder Rehabilitationseinrichtungen Einrichtungen, die

- der stationären Behandlung dienen, um
- eine Schwächung der Gesundheit, die in absehbarer Zeit voraussichtlich zu einer Krankheit führen würde, zu beseitigen oder einer Gefährdung der gesundheitlichen Entwicklung eines Kindes entgegenzuwirken (Vorsorge) oder
- eine Krankheit zu heilen, ihre Verschlimmerung zu verhüten oder Krankheitsbeschwerden zu lindern oder im Anschluss an Krankenhausbehandlung den dabei erzielten Behandlungserfolg zu sichern oder zu festigen, auch mit dem Ziel, einer drohenden Behinderung oder Pflegebedürftigkeit vorzubeugen, sie nach Eintritt zu beseitigen, zu bessern oder eine Verschlimmerung zu verhüten (Rehabilitation), wobei Leistungen der aktivierenden Pflege nicht von den Krankenkassen übernommen werden dürfen,
- fachlich-medizinisch unter ständiger ärztlicher Verantwortung und unter Mitwirkung von besonders geschultem Personal darauf eingerichtet sind, den Gesundheitszustand der Patienten/Patientinnen nach einem ärztlichen Behandlungsplan vorwiegend durch Anwendung von Heilmitteln einschließlich Krankengymnastik, Bewegungstherapie, Sprachtherapie oder Arbeits- und Beschäftigungstherapie, ferner durch andere geeignete Hilfen, auch durch geistige und seelische Einwirkungen, zu verbessern und den Patienten/Patientinnen bei der Entwicklung eigener Abwehr- und Heilungskräfte zu helfen,

und in denen

- die Patienten/Patientinnen untergebracht und gepflegt werden können.

Von Vorsorge- oder Rehabilitationseinrichtungen im Sinne von § 107 Absatz 2 SGB V sowie stationären Pflegeeinrichtungen im Sinne von § 71 Absatz 2 SGB XI zu unterscheiden sind Krankenhäuser. Für Krankenhäuser sind eigene Fragebogen auszufüllen, auch wenn sie vom selben Träger auf demselben Grundstück/im gleichen Gebäude betrieben werden. Stationäre Pflegeeinrichtungen sind nicht Gegenstand der Krankenhausstatistik.

Maßgeblich für die statistische Erfassung einer Vorsorge- oder Rehabilitationseinrichtung ist jede organisatorische Einheit, die unter einheitlicher Verwaltung steht und für die auf Grundlage der kaufmännischen Buchführung ein Jahresabschluss erstellt wird. Eine Vorsorge- oder Rehabilitationseinrichtung als Einheit kann mehrere selbstständig geleitete Fachabteilungen umfassen. In diesem Fall ist die Meldung für die gesamte Einrichtung abzugeben.

Mit Zustimmung der Betroffenen sind die Statistischen Ämter der Länder gemäß § 7 Absatz 2 KHStatV berechtigt, jährlich im Rahmen eines Verzeichnisses Name, Anschrift, Träger, Art des Krankenhauses, Fachabteilungen und Bettenzahl von Krankenhäusern sowie von Vorsorge- oder Rehabilitationseinrichtungen zu veröffentlichen.

Meldung zur Statistik

Für jede Vorsorge- oder Rehabilitationseinrichtung sind jährlich Angaben zu Teil I „Grunddaten“ der Krankenhausstatistik zu machen; Einrichtungen mit mehr als 100 Betten haben zusätzlich jährlich getrennte Angaben zu Teil II „Diagnosen“ zu machen. Die Angaben zu den Diagnosen sind bis zum **1. April 2016** an das zuständige Amt zu senden.

Der Gesetzgeber hat die Übermittlung der Meldungen an die statistischen Ämter neu geregelt:

Nach § 11a Bundesstatistikgesetz vom 22. Januar 1987 (BGBl. I S. 462, 565), das zuletzt durch Artikel 13 des Gesetzes vom 25. Juli 2013 (BGBl. I S. 2749) geändert worden ist, sind alle Betriebe und Unternehmen gesetzlich verpflichtet, ihre Angaben **auf elektronischem Weg** an die statistischen Ämter zu übermitteln. Hierzu sind die von den statistischen Ämtern zur Verfügung gestellten Online-Verfahren zu nutzen. Im begründeten Einzelfall kann auf formlosen Antrag eine zeitlich befristete Ausnahme von der Online-Meldung vereinbart werden.

Falls eine befristete Ausnahme von der Online-Meldung vereinbart wurde sind die Angaben pro Patient/Patientin in den beiliegenden Fragebogen manuell einzutragen. Für jeden Entlassungsfall ist dabei eine Zeile vorgesehen. Es ist ratsam, die entsprechenden Angaben fallweise im Zusammenhang mit der Entlassungsdokumentation bzw. der Rechnungserstellung zu machen, um eine Häufung von Meldungen und den damit verbundenen unnötigen Verwaltungsaufwand zu vermeiden.

Bei den Eintragungen sind Vollständigkeit und Richtigkeit der Angaben sicherzustellen. Die allgemeinen Grundsätze für die Dokumentation und Qualitätskontrolle der Daten, wie sie der „Leitfaden zur Medizinischen Basisdokumentation nach § 301 SGB V“ enthält, sind zu berücksichtigen. Bitte achten Sie darauf, dass die **hier** nachgewiesene Anzahl der entlassenen stationären Patienten/Patientinnen einschließlich Sterbefälle mit den Angaben zu Teil I Grunddaten („2 Krankenbetten, Pflegetage und Patientenbewegung“, Spalte 8 und Spalte 10) übereinstimmt.

Damit eine Zuordnung der beiden Erhebungsteile I und II (Grunddaten, Diagnosen) je Vorsorge- oder Rehabilitationseinrichtung erfolgen kann, muss darauf geachtet werden, dass bei den verschiedenen Datenlieferungen eines Hauses die gleiche Einrichtungsnummer angegeben ist.

Krankenhausstatistik 2015

– Vorsorge- oder Rehabilitationseinrichtungen –
 Teil II: Diagnosen (manuelle Bereitstellung)

Beachten Sie folgende Hinweise:

In der Diagnosestatistik der Vorsorge- und Rehabilitationseinrichtungen werden alle diejenigen im Jahr 2015 entlassenen vollstationär behandelten Patienten/Patientinnen (einschließlich Sterbefälle) nachgewiesen, ohne solche, bei denen keine medizinische Indikation bestand (z. B. Hotel-/Wellnesspatienten). Nicht nachgewiesen werden teilstationär behandelte Patienten/Patientinnen sowie Begleitpersonen. Erfasst wird

die ununterbrochene vollstationäre Behandlung in der Einrichtung, unabhängig von der Zahl der dabei durchlaufenen Fachabteilungen. Bitte achten Sie darauf, dass die hier nachgewiesene Anzahl der entlassenen vollstationären Patienten/Patientinnen einschließlich Sterbefälle mit den Angaben zu Teil I Grunddaten („2 Krankbetten, Pflage tage und Patientenbewegung“, Spalte 8 und Spalte 10) übereinstimmt.

Erläuterungen zum Fragebogen

Die den Erhebungsmerkmalen vorangestellten Nummern beziehen sich jeweils auf die entsprechenden Ziffern im Fragebogen.

1 Einrichtungsnummer

Die Verschlüsselungsnummer für Ihre Einrichtung wird Ihnen vom zuständigen statistischen Amt mitgeteilt und ist auf dem Deckblatt mit den Informationen zur Krankenhausstatistik angegeben. Sie muss hier übernommen werden.

2 Geschlecht

Zutreffendes bitte ankreuzen.

3 Geburtsdatum

Geben Sie hier bitte den Geburtsmonat und das Geburtsjahr des Patienten/der Patientin an.

4 Zu- und Abgangsdatum, Verweildauer

Als **Zugangsdatum** ist der Aufnahmetag in der Vorsorge- oder Rehabilitationseinrichtung zu erfassen. Als **Abgangsdatum** ist der Entlassungstag aus der Vorsorge- oder Rehabilitationseinrichtung anzugeben.

Die Angaben zum Zu- und Abgangsdatum dienen in Verbindung mit dem Geburtsdatum der Bestimmung des Alters des Patienten/der Patientin zum Zeitpunkt des Beginns der Behandlung.

Bei mehrfach im Jahr vollstationär behandelten Patienten/Patientinnen ist jeder Aufenthalt als ein Fall zu zählen.

Wird ein Patient/eine Patientin für einen Tag/mehrere Tage beurlaubt, ist ebenfalls nur ein Fall zu zählen.

Für die Verweildauer geben Sie bitte die Anzahl der Pflage tage an.

5 Sterbefall

Hier ist anzugeben, ob der vollstationär behandelte Patient/die vollstationär behandelte Patientin während des Aufenthalts in der Vorsorge- oder Rehabilitationseinrichtung verstorben ist.

6 Hauptdiagnose

Die Hauptdiagnose soll gemäß den Deutschen Kodierlinien angegeben werden.

Die Hauptdiagnose wird definiert als die Diagnose, die nach Analyse als diejenige festgestellt wurde, die hauptsächlich für die Veranlassung des stationären Aufenthalts des Patienten verantwortlich ist. Der Begriff „nach Analyse“ bezeichnet die Evaluation der Befunde am Ende des stationären Aufenthalts.

Die Hauptdiagnose ist entsprechend der **Internationalen Statistischen Klassifikation der Krankheiten und verwandter Gesundheitsprobleme 10. Revision GM (German Modification)** in der jeweils für das Berichtsjahr gültigen Version zu melden. Unberücksichtigt bleiben Angaben aus dem Kapitel XX (Äußere Ursachen von Morbidität und Mortalität, V01-Y98).

Die Hauptdiagnose ist bis auf die in der ICD-10-GM vorgesehenen Ausnahmen grundsätzlich **vierstellig** und ohne den Trennpunkt anzugeben (Beispiel: C18.7 Bösartige Neubildung: Colon sigmoideum = C187).

Nichtkranke Zustände werden nach dem Kapitel XXI „Faktoren, die den Gesundheitszustand beeinflussen und zur Inanspruchnahme des Gesundheitswesens führen“ verschlüsselt.

Auf die Angabe einer fünften Stelle wird verzichtet. Die Zusatzkennzeichen sind **nicht** Bestandteil der Erhebung.

7 Fachabteilung mit der längsten Verweildauer

Fachabteilungen sind organisatorisch abgrenzbare, von Ärzten/Ärztinnen ständig verantwortlich geleitete Abteilungen mit für den jeweiligen Fachbereich typischen Behandlungseinrichtungen. Die Fachabteilungsgliederung orientiert sich an der Gebiets- und Schwerpunktbezeichnung der Ärzte. Ausnahmen stellen die Fachabteilungen Geriatrie und Sucht dar.

In einer nach Fachabteilungen gegliederten Vorsorge- oder Rehabilitationseinrichtung sind die entsprechenden Organisationseinheiten einer der aufgeführten Fachabteilungen zuzuordnen.

Hier ist der Signierschlüssel jener Fachabteilung einzutragen, in welcher der Patient/die Patientin während des Aufenthalts am längsten gelegen hat. Das Schlüsselverzeichnis ist nachstehend abgedruckt. Bitte verwenden Sie ausschließlich die von uns vorgegebenen Schlüssel.

Sind einzelne Fachabteilungen der Einrichtung nicht in selbstständige Fachrichtungen/Fachbereiche untergliedert, ist für die Fachabteilung mit der längsten Verweildauer die jeweilige mit 9 endende Schlüsselnummer für "Nicht untergliedertes Fachgebiet ... sowie sonstige ..." anzugeben.

Maßgeblich für die Zuordnung ist die Dauer des Aufenthalts in der Vorsorge- oder Rehabilitationseinrichtung und nicht der Schwerpunkt der erbrachten medizinischen Leistungen.

8 Postleitzahl

Hier ist die Postleitzahl der Wohngemeinde anzugeben, in der der Patient/die Patientin den ständigen Wohnsitz hat.

Bei Patienten/Patientinnen mit ständigem Wohnsitz im Ausland darf keine Eintragung erfolgen.

9 Wohnort

Als **Wohnort** ist die Wohngemeinde anzugeben, in der der Patient/die Patientin den ständigen Wohnsitz hat.

Für Patienten/Patientinnen, die in den Stadtstaaten Hamburg, Bremen und Berlin wohnen, ist auch der Stadtteil einzutragen.

Bei Patienten/Patientinnen mit ständigem Wohnsitz im Ausland ist nur der Name des ausländischen Staates einzusetzen; hierbei muss der Name durch ein führendes *-Zeichen markiert werden (siehe unten angeführtes Beispiel). Anstelle des Namens des jeweiligen Landes in seiner offiziellen Schreibweise kann dabei das international einheitliche Nationalitätskennzeichen angegeben werden.

Als Wohnort nichtsesshafter Patienten/Patientinnen ist der Sitz (Gemeinde) der behandelnden Einrichtung einzutragen.

Um eine automatische Umsetzung der Postleitzahl und des Gemeindenamens in die amtliche Schlüsselnummer vornehmen zu können, muss darauf geachtet werden, dass

- nur der amtliche Name der Wohngemeinde und
- keine Abkürzungen von Gemeindenamen

verwendet werden. Reicht der vorhandene Platz nicht aus, so ist der Name der Gemeinde soweit wie möglich auszuschreiben und erst am Schluss abzukürzen.

Fachabteilung mit der längsten Verweildauer 7	Postleitzahl (Für Patienten mit ständigem Wohnsitz im Ausland keine Postleitzahl eintragen.) 8	Wohnort Für Patienten aus den Stadtstaaten Hamburg, Bremen und Berlin auch Stadtteil eintragen. Bei Patienten mit ständigem Wohnsitz im Ausland bitte an erster Stelle einen Stern * und dann das Land eintragen 9 <i>Bitte in Druckschrift ausfüllen.</i>
43–45	46–50	51–85

0,3,0 4,0,2,1,5 D,U,E,S,S,E,L,D,O,R,F
3,1,1 * U,N,G,A,R,N

MUSTER

Wir bedanken uns sehr herzlich für Ihre Mitarbeit.

Schlüssel der Fachabteilungen

Bitte verwenden Sie ausschließlich die von uns vorgegebenen Schlüssel des nachstehenden Schlüsselverzeichnis

030 Allgemeinmedizin

190 Frauenheilkunde und Geburtshilfe

250 Haut- und Geschlechtskrankheiten

Innere Medizin

311 Angiologie

313 Endokrinologie

316 Gastroenterologie

319 Hämatologie und internistische Onkologie

323 Kardiologie

329 Nephrologie

332 Pneumologie

333 Rheumatologie (Innere Medizin)

339 Nicht untergliedertes Fachgebiet „Innere Medizin“
sowie „Sonstige und allgemeine Innere Medizin“

340 Geriatrie

360 Kinderheilkunde

570 Neurologie

Orthopädie

693 Rheumatologie (Orthopädie)

699 Nicht untergliedertes Fachgebiet „Orthopädie“
sowie „Sonstige und allgemeine Orthopädie“

770 Physikalische und Rehabilitative Medizin

Psychiatrie und Psychotherapie

821 Sucht

829 Nicht untergliedertes Fachgebiet „Psychiatrie und
Psychotherapie“ sowie „Sonstige und allgemeine
Psychiatrie und Psychotherapie“

830 Psychotherapeutische Medizin/Psychosomatik

930 Sonstige Fachbereiche bzw. Einrichtung ohne abgegrenzte Fachabteilungen

M U S T E R

VR-DM 2015

Krankenhausstatistik 2015

– Vorsorge- oder Rehabilitationseinrichtungen –
Teil II: Diagnosen (maschinelle Lieferung)

VR-D

Name des Amtes
Org. Einheit
Straße + Hausnummer
PLZ, Ort

Rücksendung bitte bis 1. April 2016

Anschrift
des Trägers

Anschrift
der Einrichtung

Ansprechpartner/-in für Rückfragen (freiwillige Angabe)

Name:

Telefon:

Telefax:

E-Mail:

Sie erreichen uns über

Telefon: XXXX XX-Durchwahl

XXXX-XXXXX XXXXX-XXXXXXXX -XXXX

XXXXX XXXXXXXXXXXXXXX -XXXX

Telefax: XXXX XX-XXXX

E-Mail: XXXXXXXXXXXXXXXXXXXX@XXXXXXXXX.de

Unterrichtung nach § 17 Bundesstatistikgesetz**Art, Umfang und Zweck der Erhebung**

Es handelt sich um eine jährliche Vollerhebung der Krankenhäuser sowie Vorsorge- oder Rehabilitationseinrichtungen, ihrer organisatorischen Einheiten, personellen und sachlichen Ausstattung sowie der von ihnen erbrachten Leistungen. Daneben sind Angaben über die Krankenhauskosten, über die Zahl der Krankenhauspatienten/-patientinnen und die Art ihrer Erkrankungen sowie über Ausbildungsstätten an Krankenhäusern zu machen. Die Ergebnisse der Krankenhausstatistik bilden die statistische Basis für viele gesundheitspolitische Entscheidungen des Bundes und der Länder und dienen den an der Krankenhausfinanzierung beteiligten Institutionen als Planungsgrundlage. Die Erhebung liefert wichtige Informationen über die Struktur der stationären Versorgung, über die Zusammenhänge zwischen Morbiditäts- und Kostenentwicklung im Krankenhausbereich sowie über die regionale Häufigkeit von Krankheitsarten. Sie dient damit letztlich auch der Wissenschaft und Forschung und trägt zur Information der Bevölkerung bei.

Rechtsgrundlagen

Krankenhausstatistik-Verordnung (KHStatV) vom 10. April 1990 (BGBl. I S. 730), zuletzt geändert durch Artikel 4b des Gesetzes vom 17. März 2009 (BGBl. I S. 534, 548) in Verbindung mit dem Bundesstatistikgesetz (BStatG) vom 22. Januar 1987 (BGBl. I S. 462, 565), zuletzt geändert durch Artikel 13 des Gesetzes vom 25. Juli 2013 (BGBl. I S. 2749).

Erhoben werden die Angaben zu § 3 Nummer 14 KHStatV. Die Auskunftspflicht ergibt sich aus § 6 KHStatV in Verbindung mit § 15 BStatG. Danach sind die Träger der Krankenhäuser und Vorsorge- oder Rehabilitationseinrichtungen auskunftspflichtig. Gemäß § 15 Absatz 6 BStatG haben Widerspruch und Anfechtungsklage gegen die Aufforderung zur Auskunftserteilung keine aufschiebende Wirkung.

Geheimhaltung

Die erhobenen Einzelangaben werden nach § 16 BStatG grundsätzlich geheimgehalten. Nur in ausdrücklich gesetzlich geregelten Ausnahmefällen dürfen Einzelangaben übermittelt werden.

Nach § 16 Absatz 6 BStatG ist es zulässig, den Hochschulen oder sonstigen Einrichtungen mit der Aufgabe unabhängiger wissenschaftlicher Forschung für die Durchführung wissenschaftlicher Vorhaben Einzelangaben dann zur Verfügung zu stellen, wenn diese so anonymisiert sind, dass sie nur mit einem unverhältnismäßig großen Aufwand an Zeit, Kosten und Arbeitskraft dem Befragten oder Betroffenen zugeordnet werden können.

Eine Übermittlung von Einzelangaben mit Namen und Anschrift ist ausgeschlossen.

Die Pflicht zur Geheimhaltung besteht auch für Personen, die Empfänger von Einzelangaben sind.

Hilfsmerkmale, Trennen und Löschen, Ordnungsnummern

Der Name des Trägers der Vorsorge- oder Rehabilitationseinrichtung, Name und Anschrift der Einrichtung sowie Name, E-Mail-Adresse, Telefon- und Telefaxnummer der für Rückfragen zur Verfügung stehenden Person sind Hilfsmerkmale, die lediglich der technischen Durchführung der Erhebung dienen.

Sie werden nach abgeschlossener Prüfung der Angaben vernichtet bzw. gelöscht. Die verwendete Einrichtungsnummer dient ebenfalls der technischen Durchführung der Statistik; sie enthält keine Merkmale über persönliche oder sachliche Verhältnisse.

Mit Zustimmung der Betroffenen sind die Statistischen Ämter der Länder gemäß § 7 Absatz 2 KHStatV berechtigt, jährlich im Rahmen eines Verzeichnisses Name, Anschrift, Träger, Art des Krankenhauses, Fachabteilungen und Bettenzahl von Krankenhäusern sowie von Vorsorge- oder Rehabilitationseinrichtungen zu veröffentlichen.

Land Einrichtungsnummer
(wird vom statistischen Amt ausgefüllt)

Abgrenzung des Erhebungsbereichs „Vorsorge- oder Rehabilitationseinrichtung“

Die Erhebung erstreckt sich auf Vorsorge- oder Rehabilitationseinrichtungen gemäß § 107 Absatz 2 SGB V. Danach sind Vorsorge- oder Rehabilitationseinrichtungen Einrichtungen, die

- der stationären Behandlung dienen, um
- eine Schwächung der Gesundheit, die in absehbarer Zeit voraussichtlich zu einer Krankheit führen würde, zu beseitigen oder einer Gefährdung der gesundheitlichen Entwicklung eines Kindes entgegenzuwirken (Vorsorge) oder
- eine Krankheit zu heilen, ihre Verschlimmerung zu verhüten oder Krankheitsbeschwerden zu lindern oder im Anschluss an Krankenhausbehandlung den dabei erzielten Behandlungserfolg zu sichern oder zu festigen, auch mit dem Ziel, einer drohenden Behinderung oder Pflegebedürftigkeit vorzubeugen, sie nach Eintritt zu beseitigen, zu bessern oder eine Verschlimmerung zu verhüten (Rehabilitation), wobei Leistungen der aktivierenden Pflege nicht von den Krankenkassen übernommen werden dürfen,
- fachlich-medizinisch unter ständiger ärztlicher Verantwortung und unter Mitwirkung von besonders geschultem Personal darauf eingerichtet sind, den Gesundheitszustand der Patienten/ Patientinnen nach einem ärztlichen Behandlungsplan vorwiegend durch Anwendung von Heilmitteln einschließlich Krankengymnastik, Bewegungstherapie, Sprachtherapie oder Arbeits- und Beschäftigungstherapie, ferner durch andere geeignete Hilfen, auch durch geistige und seelische Einwirkungen, zu verbessern und den Patienten/Patientinnen bei der Entwicklung eigener Abwehr- und Heilungskräfte zu helfen,

und in denen

- die Patienten/Patientinnen untergebracht und gepflegt werden können.

Von Vorsorge- oder Rehabilitationseinrichtungen im Sinne von § 107 Absatz 2 SGB V sowie stationären Pflegeeinrichtungen im Sinne von § 71 Absatz 2 SGB XI zu unterscheiden sind Krankenhäuser. Für Krankenhäuser sind eigene Fragebogen auszufüllen, auch wenn sie vom selben Träger auf demselben Grundstück/im gleichen Gebäude betrieben werden. Stationäre Pflegeeinrichtungen sind nicht Gegenstand der Krankenhausstatistik.

Maßgeblich für die statistische Erfassung einer Vorsorge- oder Rehabilitationseinrichtung ist jede organisatorische Einheit, die unter einheitlicher Verwaltung steht und für die auf Grundlage der kaufmännischen Buchführung ein Jahresabschluss erstellt wird. Eine Vorsorge- oder Rehabilitationseinrichtung als Einheit kann mehrere selbstständig geleitete Fachabteilungen umfassen. In diesem Fall ist die Meldung für die gesamte Einrichtung abzugeben.

Meldung zur Statistik

Für jede Vorsorge- oder Rehabilitationseinrichtung sind jährlich Angaben zu Teil I „Grunddaten“ der Krankenhausstatistik zu machen; Einrichtungen mit mehr als 100 Betten haben zusätzlich jährlich getrennte Angaben zu Teil II „Diagnosen“ zu machen. Die Angaben zu Teil II „Diagnosen“ sind bis zum **1. April 2016** an das zuständige statistische Amt zu übermitteln.

Der Gesetzgeber hat die Übermittlung der Meldungen an die statistischen Ämter neu geregelt:

Nach § 11a Bundesstatistikgesetz vom 22. Januar 1987 (BGBl. I S. 462, 565), das zuletzt durch Artikel 13 des Gesetzes vom 25. Juli 2013 (BGBl. I S. 2749) geändert worden ist, sind alle Betriebe und Unternehmen gesetzlich verpflichtet, ihre Angaben **auf elektronischem Weg** an die statistischen Ämter zu übermitteln. Hierzu sind die von den statistischen Ämtern zur Verfügung gestellten Online-Verfahren zu nutzen. Im begründeten Einzelfall kann auf formlosen Antrag eine zeitlich befristete Ausnahme von der Online-Meldung vereinbart werden.

Um Zusatzaufwand in den Einrichtungen zu vermeiden, sollen die Patientendaten möglichst maschinell der vorhandenen Basisdokumentation bzw. den verschiedenen Unterlagen der Patienten-datenverwaltung entnommen werden.

Bei den Eintragungen sind Vollständigkeit und Richtigkeit der Angaben sicherzustellen. Die allgemeinen Grundsätze für die Dokumentation und Qualitätskontrolle der Daten, wie sie der „Leitfaden zur Medizinischen Basisdokumentation nach § 301 SGB V“ enthält, sind zu berücksichtigen. Bitte achten Sie darauf, dass die hier nachgewiesene Anzahl der entlassenen stationären Patienten/Patientinnen einschließlich Sterbefälle mit den Angaben zu Teil I Grunddaten („2 Krankbetten, Pflage tage und Patientenbewegung“, Spalte 8 und Spalte 10) übereinstimmt.

Die Erhebungsmerkmale je Patient/Patientin können dem statistischen Amt als ASCII oder als XML-Datei übermittelt werden. Folgendes ist dabei zu beachten:

ASCII: Datensätze müssen entsprechend der beigefügten Datensatzbeschreibung erstellt werden. Die Satzlänge beträgt konstant 100 Zeichen. Jeder Datensatz ist mit einem RETURN abzuschließen.

XML: Die Liefervereinbarungen finden Sie unter

<http://www.statspez.de/core/liefervereinbarungen.html#evas23>

Die jeweiligen Dateien sollten die 4-stellige Einrichtungsnummer als Namen erhalten.

Informationen über einen sicheren Upload der Dateien, so dass auf eine Übersendung der Datenträger verzichtet werden kann, erhalten Sie beim zuständigen statistischen Amt.

Damit eine Zuordnung der beiden Erhebungsteile I und II (Grunddaten und Diagnosen) je Vorsorge- oder Rehabilitationseinrichtung erfolgen kann, muss darauf geachtet werden, dass bei den verschiedenen Datenlieferungen eines Hauses die gleiche Einrichtungsnummer angegeben ist.

Krankenhausstatistik 2015

– Vorsorge- oder Rehabilitationseinrichtungen –
 Teil II: Diagnosen (maschinelle Lieferung)

Beachten Sie folgende Hinweise:

In der Diagnosestatistik der Vorsorge- und Rehabilitationseinrichtungen werden alle diejenigen im Jahr 2015 entlassenen vollstationär behandelten Patienten/Patientinnen (einschließlich Sterbefälle) nachgewiesen, ohne solche, bei denen keine medizinische Indikation bestand (z. B. Hotel-/Wellnesspatienten). Nicht nachgewiesen werden teilstationär behandelte Patienten/Patientinnen sowie Begleitpersonen. Erfasst wird

die ununterbrochene vollstationäre Behandlung in der Einrichtung, unabhängig von der Zahl der dabei durchlaufenen Fachabteilungen. Bitte achten Sie darauf, dass die hier nachgewiesene Anzahl der entlassenen vollstationären Patienten/Patientinnen einschließlich Sterbefälle mit den Angaben zu Teil I Grunddaten („2 Krankbetten, Pflage tage und Patientenbewegung“, Spalte 8 und Spalte 10) übereinstimmt.

Erläuterungen zum Datensatz

Die den Erhebungsmerkmalen vorangestellten Nummern beziehen sich jeweils auf die Nummer des Eingabefeldes (EF) in der Datensatzbeschreibung.

1 Einrichtungsnummer

Die Verschlüsselungsnummer für Ihre Einrichtung wird Ihnen vom zuständigen statistischen Amt mitgeteilt und ist auf dem Deckblatt mit den Informationen zur Krankenhausstatistik angegeben. Sie muss hier übernommen werden.

5 Zu- und Abgangsdatum

Als **Zugangsdatum** ist der Aufnahmetag in der Vorsorge- oder Rehabilitationseinrichtung zu erfassen. Als **Abgangsdatum** ist der Entlassungstag aus der Vorsorge- oder Rehabilitationseinrichtung anzugeben.

Die Angaben zum Zu- und Abgangsdatum dienen in Verbindung mit dem Geburtsdatum der Bestimmung des Alters des Patienten/der Patientin zum Zeitpunkt des Beginns der Behandlung.

Bei mehrfach im Jahr vollstationär behandelten Patienten/Patientinnen ist jeder Aufenthalt als ein Fall zu zählen.

Wird ein Patient/eine Patientin für einen Tag/mehrere Tage beurlaubt, ist ebenfalls nur ein Fall zu zählen.

7 Verweildauer

Für die Verweildauer geben Sie bitte die Anzahl der Pflage tage an.

8 Sterbefall

Hier ist anzugeben, ob der vollstationär behandelte Patient/die vollstationär behandelte Patientin während des Aufenthalts in der Vorsorge- oder Rehabilitationseinrichtung verstorben ist.

9 Hauptdiagnose

Die Hauptdiagnose soll gemäß den Deutschen Kodier richtlinien angegeben werden.

Die Hauptdiagnose wird definiert als die Diagnose, die nach Analyse als diejenige festgestellt wurde, die hauptsächlich für die Veranlassung des stationären Aufenthalts des Patienten verantwortlich ist. Der Begriff „nach Analyse“ bezeichnet die Evaluation der Befunde am Ende des stationären Aufenthalts.

Die Hauptdiagnose ist entsprechend der **Internationalen Statistischen Klassifikation der Krankheiten und verwandter Gesundheitsprobleme 10. Revision GM (German Modification)** in der jeweils für das Berichtsjahr gültigen Version zu melden. Unberücksichtigt bleiben Angaben aus dem Kapitel XX (Äußere Ursachen von Morbidität und Mortalität, V01-Y98).

Die Hauptdiagnose ist bis auf die in der ICD-10-GM vorgesehenen Ausnahmen grundsätzlich **vierstellig** und ohne den Trennpunkt anzugeben (Beispiel: C18.7 Bösartige Neubildung: Colon sigmoideum = C187).

Nichtkranke Zustände werden nach dem Kapitel XXI „Faktoren, die den Gesundheitszustand beeinflussen und zur Inanspruchnahme des Gesundheitswesens führen“ verschlüsselt.

Auf die Angabe einer fünften Stelle wird verzichtet. Die Zusatzkennzeichen sind **nicht** Bestandteil der Erhebung.

Die im Datensatz enthaltenen Reservfelder sind für eine möglicherweise zukünftige Erhebung einer fünften Stelle der Hauptdiagnose oder die Erhebung von Zusatzkennzeichen für die Dokumentation der Diagnosesicherheit und/oder Seitenlokalisierung vorgesehen.

11 Fachabteilung mit der längsten Verweildauer

Fachabteilungen sind organisatorisch abgrenzbare, von Ärzten/Ärztinnen ständig verantwortlich geleitete Abteilungen mit für den jeweiligen Fachbereich typischen Behandlungseinrichtungen. Die Fachabteilungsgliederung orientiert sich an der Gebiets- und Schwerpunktbezeichnung der Ärzte. Ausnahmen stellen die Fachabteilungen Geriatrie und Sucht dar.

In einer nach Fachabteilungen gegliederten Vorsorge- oder Rehabilitationseinrichtung sind die entsprechenden Organisationseinheiten einer der aufgeführten Fachabteilungen zuzuordnen.

Hier ist der Signierschlüssel jener Fachabteilung einzutragen, in welcher der Patient/die Patientin während seines/ihrer Aufenthalts am längsten gelegen hat. Das Schlüsselverzeichnis ist nachstehend abgedruckt. Bitte verwenden Sie ausschließlich die von uns vorgegebenen Schlüssel.

Sind einzelne Fachabteilungen der Einrichtung nicht in selbstständige Fachrichtungen/Fachbereiche untergliedert, ist für die Fachabteilung mit der längsten Verweildauer die jeweilige mit 9 endende Schlüsselnummer für "Nicht untergliedertes Fachgebiet ... sowie sonstige ..." anzugeben.

Maßgeblich für die Zuordnung ist die Dauer des Aufenthalts in der Vorsorge- oder Rehabilitationseinrichtung und nicht der Schwerpunkt der erbrachten medizinischen Leistungen.

20 Postleitzahl

Hier ist die Postleitzahl der Wohngemeinde anzugeben, in der der Patient/die Patientin den ständigen Wohnsitz hat.

Bei Patienten/Patientinnen mit ständigem Wohnsitz im Ausland darf keine Eintragung erfolgen.

21 Wohnort

Als **Wohnort** ist die Wohngemeinde anzugeben, in der der Patient/die Patientin den ständigen Wohnsitz hat.

Für Patienten/Patientinnen, die in den Stadtstaaten Hamburg, Bremen und Berlin wohnen, ist auch der Stadtteil einzutragen.

Bei Patienten/Patientinnen mit ständigem Wohnsitz im Ausland ist nur der Name des ausländischen Staates einzusetzen; hierbei muss der Name durch ein führendes *-Zeichen markiert werden. Anstelle des Namens des jeweiligen Landes in seiner offiziellen Schreibweise kann dabei das international einheitliche Nationalitätskennzeichen angegeben werden.

Als Wohnort nichtsesshafter Patienten/Patientinnen ist der Sitz (Gemeinde) der behandelnden Einrichtung einzutragen.

Um eine automatische Umsetzung der Postleitzahl und des Gemeinadenamens in die amtliche Schlüsselnummer vornehmen zu können, muss darauf geachtet werden, dass

- nur der amtliche Name der Wohngemeinde und
- keine Abkürzungen von Gemeinadenamen

verwendet werden. Reicht der vorhandene Platz nicht aus, so ist der Name der Gemeinde soweit wie möglich auszuschreiben und erst am Schluss abzukürzen.

Vorsorge- oder Rehabilitationseinrichtungen, die über Software zur Umsetzung der Postleitzahl und des Gemeinadenamens in die amtliche Schlüsselnummer verfügen, bitten wir, verschlüsselte Angaben zum Wohnort des Patienten/der Patientin zu übermitteln.

22 Gemeindeschlüssel

Vorsorge- oder Rehabilitationseinrichtungen, die die Postleitzahl und die Wohngemeinde in die amtliche Schlüsselnummer umsetzen wollen, können hier die verschlüsselten Angaben zum Wohnort des Patienten/der Patientin eintragen.

Wir bedanken uns sehr herzlich für Ihre Mitarbeit.

M U S T E R

Schlüssel der Fachabteilungen

Bitte verwenden Sie ausschließlich die von uns vorgegebenen Schlüssel des nachstehenden Schlüsselverzeichnis

030 Allgemeinmedizin

190 Frauenheilkunde und Geburtshilfe

250 Haut- und Geschlechtskrankheiten

Innere Medizin

311 Angiologie

313 Endokrinologie

316 Gastroenterologie

319 Hämatologie und internistische Onkologie

323 Kardiologie

329 Nephrologie

332 Pneumologie

333 Rheumatologie (Innere Medizin)

339 Nicht untergliedertes Fachgebiet „Innere Medizin“
sowie „Sonstige und allgemeine Innere Medizin“

340 Geriatrie

360 Kinderheilkunde

570 Neurologie

Orthopädie

693 Rheumatologie (Orthopädie)

699 Nicht untergliedertes Fachgebiet „Orthopädie“
sowie „Sonstige und allgemeine Orthopädie“

770 Physikalische und Rehabilitative Medizin

Psychiatrie und Psychotherapie

821 Sucht

829 Nicht untergliedertes Fachgebiet „Psychiatrie und
Psychotherapie“ sowie „Sonstige und allgemeine
Psychiatrie und Psychotherapie“

830 Psychotherapeutische Medizin/Psychosomatik

930 Sonstige Fachbereiche bzw. Einrichtung ohne abgegrenzte Fachabteilungen

M U S T E R

KU302.2008

Krankenhausstatistik Teil II: Diagnosen

Statistikidentifikator: -
EVAS-Nummer: -
Berichtszeit: ab 2008

Satzformat: fest
Satzlänge: 100

Datensatz-Nr. / -Name: ASP-B-KU-302-08
- laut Ersteller: -

Materialbezeichnung(en):	Sortierung (Ordnungsfelder):	Archivierungsdauer (in Jahren):
KU301 KU302 KU305 KU310	-	

Beschreibung:

-

Kommentar:

Erfassungs-/Liefersatz der Krankenhäuser, Satzart 9
Mit "****" gekennzeichnete Wertfelder enthalten
bei REHA-Einrichtungen keine Werte

.BASE-Bereich: Krankenhausstatistik
.BASE-Projekt: Diagnose-ab-2005
.BASE-Programm: -

Verantwortlich: StBA
Ansprechpartner: Krichbaum

Stand: 16.01.2007
Datum: 01.12.2010

Datensatzbeschreibung

.BASE-DSB-Name: KU302.2008		ASP-Name: ASP-B-KU-302-08			
Datensatz-Nr./-Name: ASP-B-KU-302-08		Präfix: -			
CSV- Nr.	Feldbezeichnung	Satzstellen		Feldformat intern ¹⁾	Inhalt / Bemerkungen
		von - bis	Anzahl		
	EF1	1 - 6	6	STR	Nummer des Krankenhauses bzw. der Rehaeinrichtung
1	EF1U1	1 - 2	2	ALN	Land
2	EF1U2	3 - 6	4	ALN	Nummer
3	EF2	7	1	ALN	Satzart 9
4	EF3	8	1	ALN	Geschlecht 1 männlich 2 weiblich
	EF4	9 - 14	6	STR	Geburtsmonat/-jahr
5	EF4U1	9 - 10	2	ALN	- Monat
6	EF4U2	11 - 14	4	ALN	- Jahr
	EF5	15 - 22	8	STR	Zugangsdatum
7	EF5U1	15 - 16	2	ALN	- Tag
8	EF5U2	17 - 18	2	ALN	- Monat
9	EF5U3	19 - 22	4	ALN	- Jahr
	EF6	23 - 30	8	STR	Abgangsdatum
10	EF6U1	23 - 24	2	ALN	- Tag
11	EF6U2	25 - 26	2	ALN	- Monat
12	EF6U3	27 - 30	4	ALN	- Jahr
13	EF7	31 - 34	4	ALN	Verweildauer
14	EF8	35	1	ALN	Sterbefall 1 ja / 2 nein
	EF9	36 - 41	6	STR	Hauptdiagnose nach
	EF9UG1	36 - 39	4	STR	- ICD-Schlüssel
15	EF9U1	36 - 38	3	ALN	-- 4 Steller
16	EF9U2	39	1	ALN	-- 3 Steller
17	EF9U3	40 - 41	2	ALN	-- 4.Stelle
					-- Reserve für Zusatzkennzeichnungen
18	EF10	42	1	ALN	Operation im Zusammenhang mit der Hauptdiagnose *** 1 ja / 2 nein
19	EF11	43 - 45	3	ALN	Fachabteilung mit der längsten Verweildauer Krankenhäuser 120,153,163,166,167,169,193,196,199,220,250,263, 269,311,313,316,319,323,329,332,333,339,340,350, 363,366,369,390,510,540,570,630,693,699,800, 821,829,830,870,900,930 Reha-Einrichtungen 030,190,250,311,313,316,319,323,329,332,333,339, 340,360,570,693,699,770,821,829,830,930

*) Bedeutung der Feldformate: siehe Seite 4

Datensatzbeschreibung

.BASE-DSB-Name: KU302.2008	ASP-Name: ASP-B-KU-302-08
Datensatz-Nr./-Name: ASP-B-KU-302-08	Präfix: -

CSV-Nr.	Feldbezeichnung	Satzstellen		Feldformat intern ^{*)}	Inhalt / Bemerkungen
		von - bis	Anzahl		

20	EF20	46 - 50	5	ALN	Wohnort des Patienten
21	EF21	51 - 85	35	ALN	Postleitzahl (leer bei Wohnsitz im Ausland) Ortsname oder Herkunftstland 1. Stelle "***" bei Wohnsitz im Ausland
	EF22	86 - 94	9	STR	Regionalangaben des Patientenwohnortes
	EF22UG1	86 - 91	6	STR	Gemeinde (Land,Reg.Bez.,Kreis,Gemeinde)
	EF22UG2	86 - 89	4	STR	Untergruppe1: Kreis (Land,Reg.Bez.,Kreis)
22	EF22U1	86 - 88	3	ALN	Untergruppe2: Regierungsbezirk (Land,Reg.Bez.) Land (Bundesländer mit führender "0")
23	EF22U2	89	1	ALN	Regierungsbezirk
24	EF22U3	90 - 91	2	ALN	Kreis
25	EF22U4	92 - 94	3	ALN	Gemeinde
26	EF23	95 - 100	6	ALN	Reserve

M U S T E R

*) Bedeutung der Feldformate: siehe Seite 4

Bedeutung der Feldformate

STR = strukturiertes Feld
WFG = wiederholte Feldgruppe (feste Anzahl)
VWFG = wiederholte Feldgruppe (variable Anzahl)

EBCDIC-Feldtypen

ALN = beliebiger alfanumerischer Inhalt
NOV = numerischer Wert in Zeichendarstellung ohne Vorzeichen
NMV = numerischer Wert in Zeichendarstellung mit Vorzeichen
GEP = numerischer Wert in gepackter Darstellung
GLD = numerischer Wert in Gleitpunktformat mit doppelter Genauigkeit

ASCII-Feldtypen

ASC = beliebiger alfanumerischer Inhalt
NAS = numerischer Wert, evtl. mit Vorzeichen, Dezimaltrennzeichen, auch Exponentialdarstellung möglich

M U S T E R