

Informationen aus der Sozialhilfestatistik:

## Kinder in der Sozialhilfe

Mit Daten für das Jahr 1999

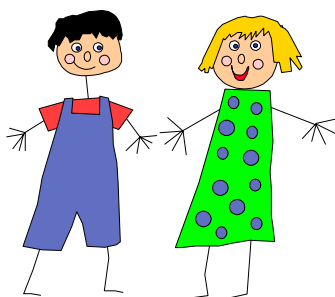

---

**Herausgeber:** Statistisches Bundesamt, Wiesbaden

Erscheinungsfolge: jährlich  
Erschienen im April 2001

Fachliche Informationen zu diesem Produkt können Sie direkt beim Statistischen Bundesamt,  
Zweigstelle Bonn, erfragen:  
Gruppe IX E 3, Telefon: 0 18 88 / 6 43 89 53, Fax: 0 18 88 / 6 43 89 94 oder Postfach 17 03 77, 53029 Bonn,  
E-Mail: [sozialhilfe@statistik-bund.de](mailto:sozialhilfe@statistik-bund.de)

**© Statistisches Bundesamt, Wiesbaden 2001**

Für nichtgewerbliche Zwecke sind Vervielfältigung und unentgeltliche Verbreitung, auch auszugsweise, mit Quellenangabe gestattet. Die Verbreitung, auch auszugsweise, über elektronische Systeme/Datenträger bedarf der vorherigen Zustimmung. Alle übrigen Rechte vorbehalten.

## *Inhaltsverzeichnis*

Registerblatt	Beschreibung
Einführung	<u>Einleitungstext</u>
Grafik 1	<u>Altersverteilung der Kinder in Haushalten von alleinerziehenden Frauen und Ehepaaren mit Kind(ern)</u>
Übersicht	<u>Übersicht: Kinder in der Sozialhilfe zum Jahresende 1999</u>
Grafik 2	<u>Bei wem die Kinder wohnen - Jahresende 1999 nach Altersgruppen</u>
Haushaltstypen I	<u>Bei wem die Kinder wohnen - Zeitreihe 1994 bis 1999</u>
Haushaltstypen II	<u>Bei wem die Kinder wohnen - Jahresende 1999 nach Altersgruppen</u>
Grafik 3	<u>Sozialhilfequoten nach Altersgruppen (Zeitreihe, Liniendiagramm)</u>
Zeitreihe Insges. I	<u>Anzahl und Veränderungsraten der unter 21jährigen nach Altersgruppen ab 1980</u>
Zeitreihe Insges. II	<u>Anteil an allen Empfänger(inne)n und Sozialhilfequoten nach Altersgruppen ab 1980</u>
Zeitreihe Deutsche I	<u>Anzahl und Veränderungsraten der unter 21jährigen Deutschen nach Altersgruppen ab 1980</u>
Zeitreihe Deutsche II	<u>Anteil der Deutschen bis unter 21 Jahren an allen Empfänger(inne)n und Sozialhilfequoten nach Altersgruppen ab 1980</u>
Zeitreihe Ausl. I	<u>Anzahl und Veränderungsraten der unter 21jährigen Ausländer(innen) nach Altersgruppen ab 1980</u>
Zeitreihe Ausl. II	<u>Anteil der Ausländer(innen) bis unter 21 Jahren an allen Empfänger(inne)n und Sozialhilfequoten nach Altersgruppen ab 1980</u>

## Kinder in der Sozialhilfestatistik

### (Ergebnisse über die minderjährigen Empfängerinnen und Empfänger von laufender Hilfe zum Lebensunterhalt außerhalb von Einrichtungen)

Hilfe zum Lebensunterhalt wird Personen gewährt, die ihren notwendigen Lebensunterhalt nicht oder nicht ausreichend aus eigenen Kräften und Mitteln, vor allem aus Einkommen und Vermögen, beschaffen können. Unter den Beziehern der sog. „Sozialhilfe im engeren Sinne“ (laufende Hilfe zum Lebensunterhalt außerhalb von Einrichtungen) sind Kinder relativ häufig vertreten: So waren - wie bereits in den Vorjahren - zum Jahresende 1999 gut eine Million Kinder und Jugendliche unter 18 Jahren von Sozialhilfe betroffen, das sind 37,2 % aller Empfänger. Unterteilt nach Altersklassen ergab sich folgendes Bild:

227 000 Kleinkinder  
(unter 3 Jahre)

237 000 Kinder im Kindergartenalter  
(3 bis 6 Jahre)

445 000 Kinder im schulpflichtigen Alter  
(7 bis 14 Jahre)

128 000 Jugendliche  
(15 bis 17 Jahre)

Mehr als die Hälfte dieser Kinder (52,4 % bzw. 544 000 Kinder) lebte in Haushalten von allein- erziehenden Frauen; 30,9 % bzw. 321 000 Kinder im klassischen Haushaltstyp „Ehepaar mit Kind(ern)“. In den Haushalten der alleinerziehenden Frauen waren vergleichsweise mehr Kleinkinder sowie Kinder im Kindergartenalter anzutreffen als bei den Ehepaaren mit Kind(ern). Im Haushaltstyp „Ehepaar mit Kind(ern)“ gab es dagegen mehr schulpflichtige Kinder bzw. Jugendliche (siehe Schaubild 1).

Das vergleichsweise hohe „Sozialhilferisiko“ der Kinder wird durch die Sozialhilfequote (Anteil der Hilfebezieher an der jeweiligen Bevölkerungs-gruppe in %) deutlich. Während am Jahresende 1999 insgesamt 3,4 % der Bevölkerung Sozialhilfe im engeren Sinne bezogen, war diese Quote bei den Minderjährigen mit 6,6 % fast doppelt so hoch. Am höchsten war sie in der Gruppe der unter 3jährigen mit 9,6 %. Insgesamt ist festzustellen, dass die Sozialhilfequote der Kinder

- über dem Gesamtdurchschnitt liegt;
- um so höher ist, je jünger die Kinder sind;
- im Zeitverlauf zunahm, jedoch seit 1997 in etwa gleich geblieben ist.

Einzelheiten hierzu sind aus den Tabellen und Schaubildern auf den folgenden Seiten ersichtlich.

Minderjährige mit Bezug von laufender Hilfe zum Lebensunterhalt außerhalb von Einrichtungen am Jahresende 1999

### Altersverteilung der Kinder in den Haushalten von ...

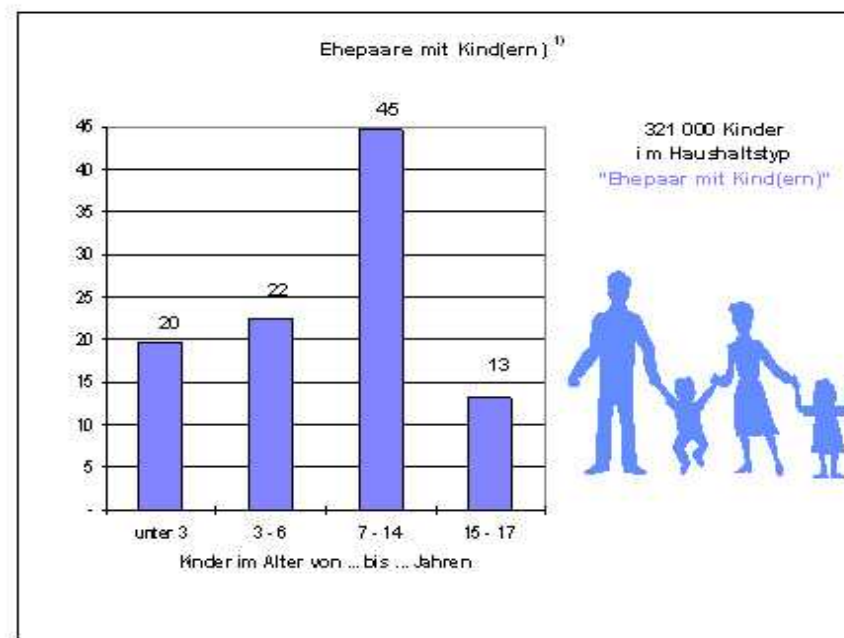
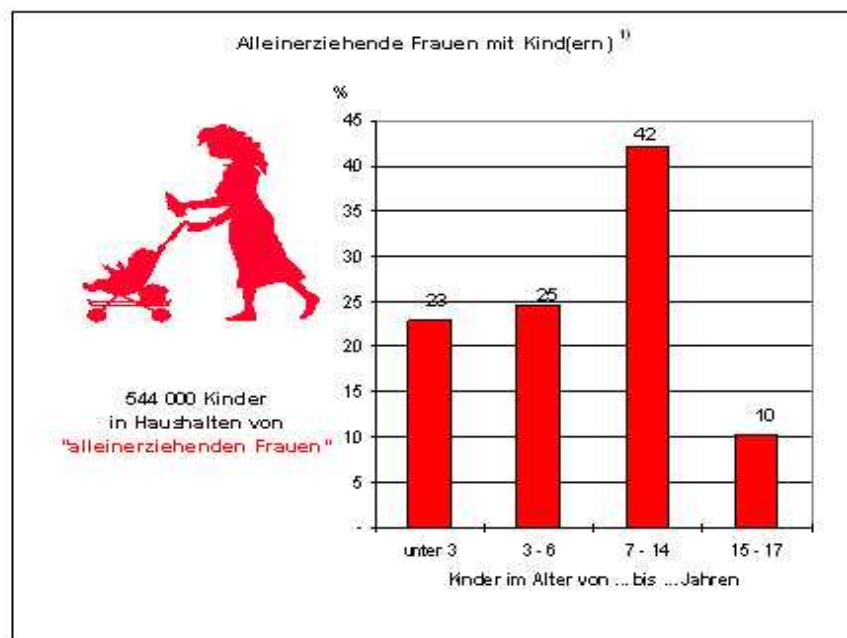

1) Kinder unter 18 Jahren

## Kinder in der Sozialhilfe zum Jahresende 1999

Hilfe zum Lebensunterhalt außerhalb von Einrichtungen (HLU)

Kinder insgesamt	Davon im Alter von ... bis ... Jahren			
	unter 3 Kleinkinder	3 - 6 Kindergarten- alter	7 - 14 Schulpflichtige Kinder	15 - 17 Jugendliche

1 038 000	Anzahl			
	227 000	237 000	445 000	128 000
	Anteil an allen Kindern mit HLU-Bezug in %			
100	21,9	22,9	42,9	12,4

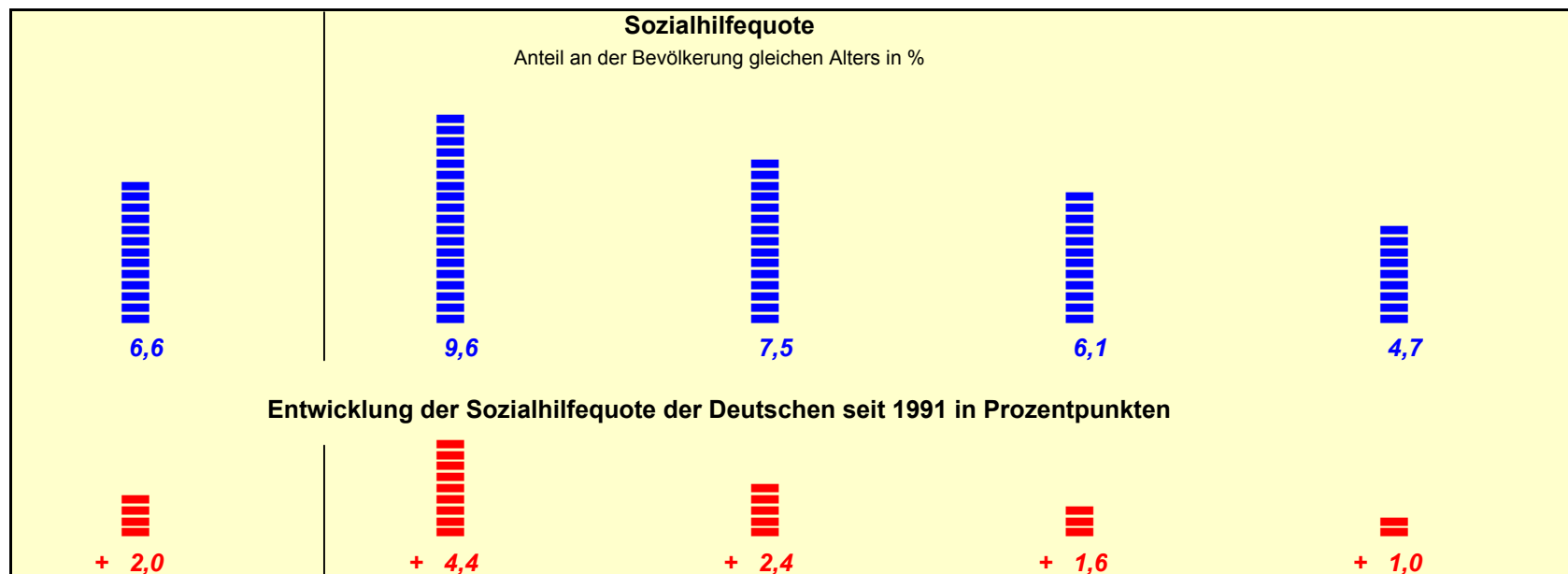

Minderjährige mit Bezug von laufender Hilfe zum Lebensunterhalt  
außerhalb von Einrichtungen am Jahresende 1999

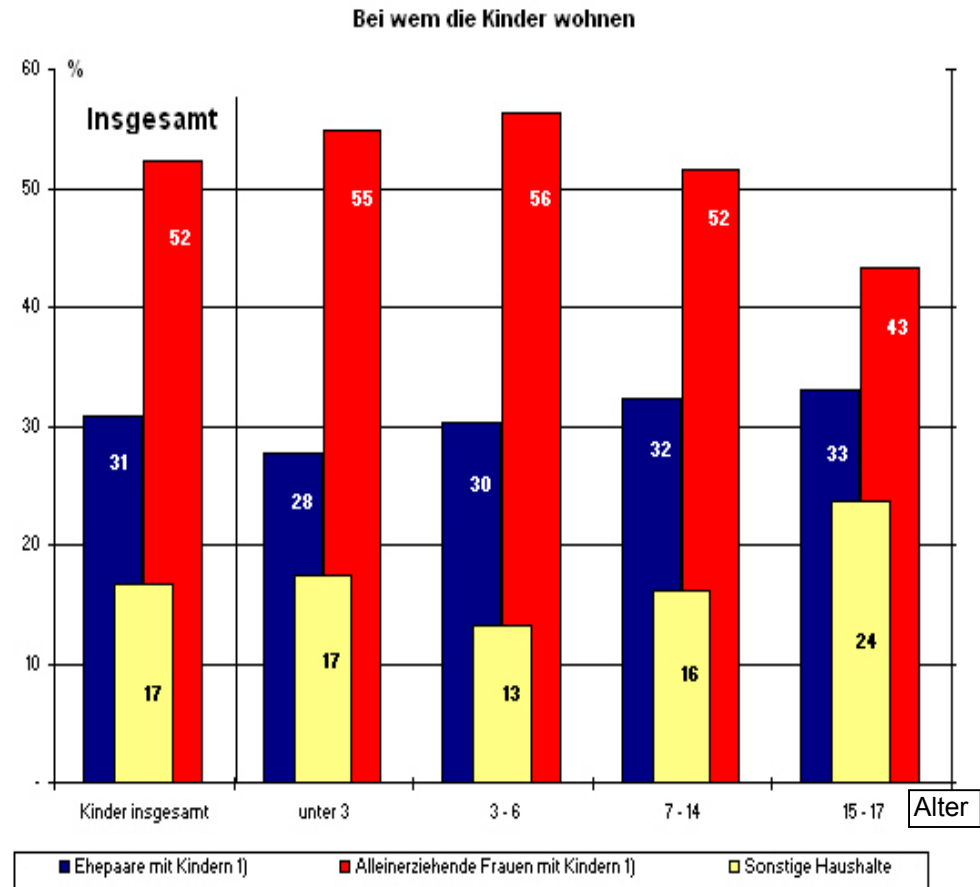

## Bei wem die Kinder wohnen (I)

Kinder unter 18 Jahren in Haushalten von Empfänger(inne)n laufender Hilfe zum Lebensunterhalt  
außerhalb von Einrichtungen

## Deutschland

Haushaltstyp	Kinder unter 18 Jahren am Jahresende ...											
	1994		1995		1996		1997		1998		1999	
	Anzahl	%	Anzahl	%	Anzahl	%	Anzahl	%	Anzahl	%	Anzahl	%
Ehepaare mit Kindern 1) .....	306 300	35,2	345 473	35,9	364 697	36,1	386 058	35,9	357 484	33,3	320 928	30,9
Nichteheliche Lebensgemeinschaften mit Kindern 1) .....	26 500	3,0	34 546	3,6	35 446	3,5	39 577	3,7	46 977	4,4	47 075	4,5
Alleinerziehende Männer mit Kindern 1) ....	12 900	1,5	14 469	1,5	15 000	1,5	16 429	1,5	16 487	1,5	16 675	1,6
Alleinerziehende Frauen mit Kindern 1) ....	428 000	49,1	464 378	48,2	489 337	48,4	525 213	48,8	541 854	50,5	543 696	52,4
Einzelnen nachgewiesene Kinder 1) .....	29 500	3,4	29 767	3,1	28 333	2,8	27 202	2,5	26 220	2,4	25 200	2,4
Sonstige Haushalte .....	68 100	7,8	73 975	7,7	77 930	7,7	82 360	7,6	84 163	7,8	84 722	8,2
Insgesamt .....	871 300	100	962 608	100	1 010 743	100	1 076 839	100	1 073 185	100	1 038 296	100

1) Kinder unter 18 Jahren.

## Bei wem die Kinder wohnen (II)

Kinder unter 18 Jahren in Haushalten von Empfänger(inne)n laufender Hilfe zum Lebensunterhalt  
außerhalb von Einrichtungen am Jahresende 1999

## Deutschland

Haushaltstyp	Kinder im Alter von ... bis ... Jahren									
	unter 3		3 - 6		7 - 14		15 - 17		unter 18	
	Anzahl	%	Anzahl	%	Anzahl	%	Anzahl	%	Anzahl	%
Ehepaare mit Kindern 1) .....	63 063	27,7	71 987	30,3	143 511	32,2	42 367	33,0	320 928	30,9
Nichteheliche Lebensgemeinschaften mit Kindern 1) .....	19 146	8,4	10 777	4,5	13 679	3,1	3 473	2,7	47 075	4,5
Alleinerziehende Männer mit Kindern 1) .....	1 960	0,9	3 121	1,3	8 373	1,9	3 221	2,5	16 675	1,6
Alleinerziehende Frauen mit Kindern 1) .....	124 695	54,8	133 782	56,4	229 739	51,6	55 480	43,2	543 696	52,4
Einzel nachgewiesene Kinder 1) .....	1 651	0,7	3 030	1,3	12 014	2,7	8 505	6,6	25 200	2,4
Sonstige Haushalte .....	16 947	7,5	14 578	6,1	37 958	8,5	15 239	11,9	84 722	8,2
Insgesamt .....	227 462	100	237 275	100	445 274	100	128 285	100	1 038 296	100

1) Kinder unter 18 Jahren.



**Deutsche Empfänger(innen) von laufender Hilfe zum Lebensunterhalt außerhalb von Einrichtungen  
am Jahresende nach ausgewählten Altersgruppen  
Anteil an der Bevölkerung in %  
Deutschland 1)**

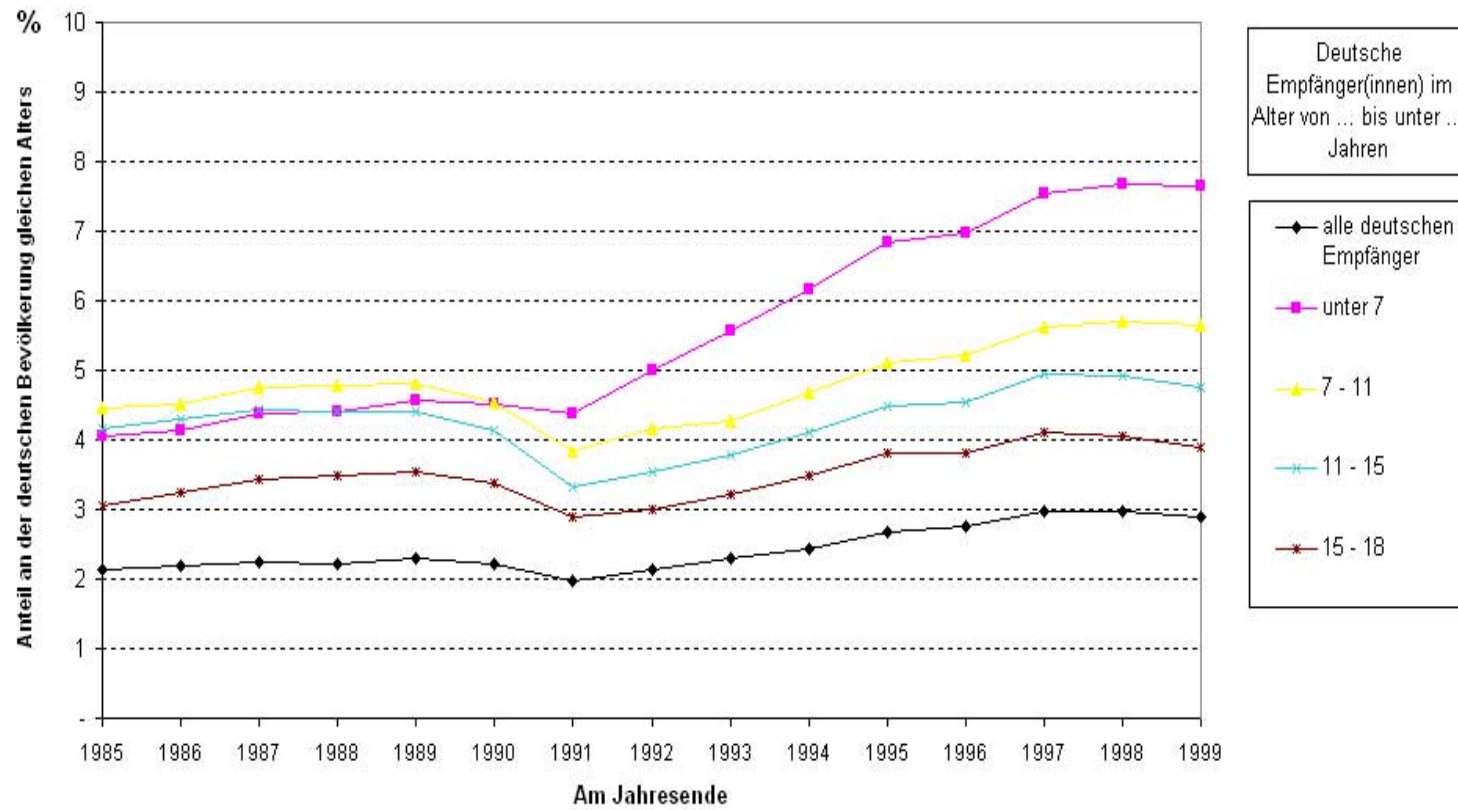

**Empfänger/-innen laufender Hilfe zum Lebensunterhalt  
außerhalb von Einrichtungen am Jahresende nach ausgewählten Altersgruppen  
Zeitreihe 1980 - 1999**

Insgesamt									
Jahr	Hilfe-	Und zwar im Alter von ... bis unter ... Jahren							
		unter 7	7 - 11	11 - 15	unter 15	15 - 18	unter 18	18 - 21	
Anzahl der Empfänger/-innen									
Früheres Bundesgebiet									
1980		851 152	81 118	73 826	93 768	248 712	50 792	299 504	27 157
1981		846 821	82 947	67 571	86 249	236 767	50 871	287 638	29 297
1982		1 025 317	109 274	76 788	97 639	283 701	63 196	346 897	43 368
1983		1 140 877	130 748	83 585	101 559	315 892	72 004	387 896	54 873
1984		1 217 468	145 268	88 678	103 486	337 432	77 330	414 762	63 652
1985		1 397 783	175 671	102 172	109 250	387 093	83 522	470 615	73 748
1986		1 468 186	190 414	107 899	108 692	407 005	83 962	490 967	76 539
1987		1 552 210	209 803	119 015	112 278	441 096	84 568	525 664	76 551
1988		1 619 229	228 019	129 852	115 635	473 506	82 027	555 533	73 651
1989		1 737 273	253 921	140 776	120 781	515 478	82 249	597 727	76 030
1990		1 772 481	270 713	143 165	121 574	535 452	79 939	615 391	72 424
1991		1 818 739	298 015	148 500	127 371	573 886	82 576	656 462	69 924
1992		2 049 550	345 365	167 310	144 058	656 733	91 848	748 581	82 141
1993		2 162 494	370 964	172 513	154 644	698 121	97 225	795 346	81 881
1994	*)	2 017 000	352 600	168 800	150 000	671 400	92 900	764 300	64 300
1995	**)	2 240 945	383 584	191 276	164 442	739 302	105 237	844 539	75 725
1996		2 382 482	395 133	207 220	172 549	774 902	112 873	887 775	82 455
1997		2 511 228	407 578	220 806	182 320	810 704	119 449	930 153	88 238
1998		2 467 265	396 918	217 796	182 842	797 556	115 492	913 048	88 016
1999		2 379 745	381 984	207 369	180 867	770 220	108 702	878 922	82 995
Neue Länder und Berlin-Ost									
1991		217 348	47 674	19 554	15 126	82 354	8 236	90 590	11 592
1992		289 352	63 056	24 783	19 734	107 573	11 483	119 056	15 647
1993		287 877	63 347	23 740	20 302	107 389	12 442	119 831	13 698
1994	*)	240 800	56 300	20 500	18 800	95 600	11 500	107 100	11 000
1995		274 748	61 144	22 739	20 796	104 679	13 390	118 069	13 687
1996		306 323	63 332	23 411	22 072	108 815	14 153	122 968	16 922
1997		381 950	72 949	27 795	27 446	128 190	18 496	146 686	22 448
1998		412 057	81 408	29 744	29 704	140 856	19 281	160 137	24 910
1999		412 734	82 753	27 842	29 196	139 791	19 583	159 374	24 681
Deutschland									
1991		2 036 087	345 689	168 054	142 497	656 240	90 812	747 052	81 516
1992		2 338 902	408 421	192 093	163 792	764 306	103 331	867 637	97 788
1993		2 450 371	434 311	196 253	174 946	805 510	109 667	915 177	95 579
1994	*)	2 257 800	408 900	189 200	168 700	766 800	104 400	871 200	75 300
1995	**)	2 515 693	444 728	214 015	185 238	843 981	118 627	962 608	89 412
1996		2 688 805	458 465	230 631	194 621	883 717	127 026	1 010 743	99 377
1997		2 893 178	480 527	248 601	209 766	938 894	137 945	1 076 839	110 686
1998		2 879 322	478 326	247 540	212 546	938 412	134 773	1 073 185	112 926
1999		2 792 479	464 737	235 211	210 063	910 011	128 285	1 038 296	107 676
Veränderung gegenüber dem Vorjahr in %									
Früheres Bundesgebiet									
1980		- 0,2	- 8,9	- 9,4	- 5,6	- 7,8	- 0,7	- 6,7	+ 13,2
1981		- 0,5	+ 2,3	- 8,5	- 8,0	- 4,8	+ 0,2	- 4,0	+ 7,9
1982		+ 21,1	+ 31,7	+ 13,6	+ 13,2	+ 19,8	+ 24,2	+ 20,6	+ 48,0
1983		+ 11,3	+ 19,7	+ 8,9	+ 4,0	+ 11,3	+ 13,9	+ 11,8	+ 26,5
1984		+ 6,7	+ 11,1	+ 6,1	+ 1,9	+ 6,8	+ 7,4	+ 6,9	+ 16,0
1985		+ 14,8	+ 20,9	+ 15,2	+ 5,6	+ 14,7	+ 8,0	+ 13,5	+ 15,9
1986		+ 5,0	+ 8,4	+ 5,6	- 0,5	+ 5,1	+ 0,5	+ 4,3	+ 3,8
1987		+ 5,7	+ 10,2	+ 10,3	+ 3,3	+ 8,4	+ 0,7	+ 7,1	+ 0,0
1988		+ 4,3	+ 8,7	+ 9,1	+ 3,0	+ 7,3	- 3,0	+ 5,7	- 3,8
1989		+ 7,3	+ 11,4	+ 8,4	+ 4,5	+ 8,9	+ 0,3	+ 7,6	+ 3,2
1990		+ 2,0	+ 6,6	+ 1,7	+ 0,7	+ 3,9	- 2,8	+ 3,0	- 4,7
1991		+ 2,6	+ 10,1	+ 3,7	+ 4,8	+ 7,2	+ 3,3	+ 6,7	- 3,5
1992		+ 12,7	+ 15,9	+ 12,7	+ 13,1	+ 14,4	+ 11,2	+ 14,0	+ 17,5
1993		+ 5,5	+ 7,4	+ 3,1	+ 7,3	+ 6,3	+ 5,9	+ 6,2	- 0,3
1994	*)	- 6,7	- 5,0	- 2,2	- 3,0	- 3,8	- 4,4	- 3,9	- 21,5
1995	**)	+ 11,1	+ 8,8	+ 13,3	+ 9,6	+ 10,1	+ 13,3	+ 10,5	+ 17,8
1996		+ 6,3	+ 3,0	+ 8,3	+ 4,9	+ 4,8	+ 7,3	+ 5,1	+ 8,9
1997		+ 5,4	+ 3,1	+ 6,6	+ 5,7	+ 4,6	+ 5,8	+ 4,8	+ 7,0
1998		- 1,8	- 2,6	- 1,4	+ 0,3	- 1,6	- 3,3	- 1,8	- 0,3
1999		- 3,5	- 3,8	- 4,8	- 1,1	- 3,4	- 5,9	- 3,7	- 5,7
Neue Länder und Berlin-Ost									
1992		+ 33,1	+ 32,3	+ 26,7	+ 30,5	+ 30,6	+ 39,4	+ 31,4	+ 35,0
1993		- 0,5	+ 0,5	- 4,2	+ 2,9	- 0,2	+ 8,4	+ 0,7	- 12,5
1994	*)	- 16,4	- 11,1	- 13,6	- 7,4	- 11,0	- 7,6	- 10,6	- 19,7
1995		+ 14,1	+ 8,6	+ 10,9	+ 10,6	+ 9,5	+ 16,4	+ 10,2	+ 24,4
1996		+ 11,5	+ 3,6	+ 3,0	+ 6,1	+ 4,0	+ 5,7	+ 4,1	+ 23,6
1997		+ 24,7	+ 15,2	+ 18,7	+ 24,3	+ 17,8	+ 30,7	+ 19,3	+ 32,7
1998		+ 7,9	+ 11,6	+ 7,0	+ 8,2	+ 9,9	+ 4,2	+ 9,2	+ 11,0
1999		+ 0,2	+ 1,7	- 6,4	- 1,7	- 0,8	+ 1,6	- 0,5	- 0,9
Deutschland									
1992		+ 14,9	+ 18,1	+ 14,3	+ 14,9	+ 16,5	+ 13,8	+ 16,1	+ 20,0
1993		+ 4,8	+ 6,3	+ 2,2	+ 6,8	+ 5,4	+ 6,1	+ 5,5	- 2,3
1994	*)	- 7,9	- 5,9	- 3,6	- 3,6	- 4,8	- 4,8	- 4,8	- 21,2
1995	**)	+ 11,4	+ 8,8	+ 13,1	+ 9,8	+ 10,1	+ 13,6	+ 10,5	+ 18,7
1996		+ 6,9	+ 3,1	+ 7,8	+ 5,1	+ 4,7	+ 7,1	+ 5,0	+ 11,1
1997		+ 7,6	+ 4,8	+ 7,8	+ 7,8	+ 6,2	+ 8,6	+ 6,5	+ 11,4
1998		- 0,5	- 0,5	- 0,4	+ 1,3	- 0,1	- 2,3	- 0,3	+ 2,0
1999		- 3,0	- 2,8	- 5,0	- 1,2	- 3,0	- 4,8	- 3,3	- 4,4

\*) Aufgrund des Asylbewerberleistungsgesetzes ergeben sich für das Berichtsjahr 1994 in der Sozialhilfestatistik rückläufige Empfängerzahlen.

\*\*) Die Daten für das Berichtsjahr 1995 weisen folgende Untererfassung auf:  
In Berlin fehlen ca. 27 000 Fälle,  
in Bremen fehlen die Angaben für Bremerhaven (ca. 16 000 Fälle).

**Empfänger/-innen laufender Hilfe zum Lebensunterhalt  
außerhalb von Einrichtungen am Jahresende nach ausgewählten Altersgruppen  
Zeitreihe 1980 - 1999**

Insgesamt								
Jahr	empfänger/-innen	Und zwar im Alter von ... bis unter ... Jahren						
		unter 7	7 - 11	11 - 15	unter 15	15 - 18	unter 18	18 - 21
Anteil an allen Empfänger/-innen in %								
Früheres Bundesgebiet								
1980	100	9,5	8,7	11,0	29,2	6,0	35,2	3,2
1981	100	9,8	8,0	10,2	28,0	6,0	34,0	3,5
1982	100	10,7	7,5	9,5	27,7	6,2	33,8	4,2
1983	100	11,5	7,3	8,9	27,7	6,3	34,0	4,8
1984	100	11,9	7,3	8,5	27,7	6,4	34,1	5,2
1985	100	12,6	7,3	7,8	27,7	6,0	33,7	5,3
1986	100	13,0	7,3	7,4	27,7	5,7	33,4	5,2
1987	100	13,5	7,7	7,2	28,4	5,4	33,9	4,9
1988	100	14,1	8,0	7,1	29,2	5,1	34,3	4,5
1989	100	14,6	8,1	7,0	29,7	4,7	34,4	4,4
1990	100	15,3	8,1	6,9	30,2	4,5	34,7	4,1
1991	100	16,4	8,2	7,0	31,6	4,5	36,1	3,8
1992	100	16,9	8,2	7,0	32,0	4,5	36,5	4,0
1993	100	17,2	8,0	7,2	32,3	4,5	36,8	3,8
1994 *)	100	17,5	8,4	7,4	33,3	4,6	37,9	3,2
1995 **)	100	17,1	8,5	7,3	33,0	4,7	37,7	3,4
1996	100	16,6	8,7	7,2	32,5	4,7	37,3	3,5
1997	100	16,2	8,8	7,3	32,3	4,8	37,0	3,5
1998	100	16,1	8,8	7,4	32,3	4,7	37,0	3,6
1999	100	16,1	8,7	7,6	32,4	4,6	36,9	3,5
Neue Länder und Berlin-Ost								
1991	100	21,9	9,0	7,0	37,9	3,8	41,7	5,3
1992	100	21,8	8,6	6,8	37,2	4,0	41,1	5,4
1993	100	22,0	8,2	7,1	37,3	4,3	41,6	4,8
1994 *)	100	23,4	8,5	7,8	39,7	4,8	44,5	4,6
1995	100	22,3	8,3	7,6	38,1	4,9	43,0	5,0
1996	100	20,7	7,6	7,2	35,5	4,6	40,1	5,5
1997	100	19,1	7,3	7,2	33,6	4,8	38,4	5,9
1998	100	19,8	7,2	7,2	34,2	4,7	38,9	6,0
1999	100	20,0	6,7	7,1	33,9	4,7	38,6	6,0
Deutschland								
1991	100	17,0	8,3	7,0	32,2	4,5	36,7	4,0
1992	100	17,5	8,2	7,0	32,7	4,4	37,1	4,2
1993	100	17,7	8,0	7,1	32,9	4,5	37,3	3,9
1994 *)	100	18,1	8,4	7,5	34,0	4,6	38,6	3,3
1995 **)	100	17,7	8,5	7,4	33,5	4,7	38,3	3,6
1996	100	17,1	8,6	7,2	32,9	4,7	37,6	3,7
1997	100	16,6	8,6	7,3	32,5	4,8	37,2	3,8
1998	100	16,6	8,6	7,4	32,6	4,7	37,3	3,9
1999	100	16,6	8,4	7,5	32,6	4,6	37,2	3,9
Anteil an der Bevölkerung gleichen Alters in %								
Früheres Bundesgebiet								
1980	1,4	2,0	2,5	2,4	2,3	1,6	2,1	0,9
1981	1,4	2,0	2,5	2,3	2,2	1,6	2,1	0,9
1982	1,7	2,6	3,1	2,8	2,8	2,0	2,6	1,4
1983	1,9	3,1	3,5	3,2	3,2	2,4	3,0	1,7
1984	2,0	3,5	3,8	3,6	3,6	2,7	3,4	2,0
1985	2,3	4,2	4,5	4,1	4,2	3,1	4,0	2,3
1986	2,4	4,5	4,7	4,4	4,5	3,3	4,3	2,5
1987	2,5	4,9	5,1	4,7	4,9	3,7	4,7	2,6
1988	2,6	5,2	5,4	4,9	5,2	3,9	4,9	2,7
1989	2,8	5,6	5,6	5,1	5,5	4,2	5,2	2,9
1990	2,8	5,7	5,5	5,0	5,5	4,2	5,3	2,9
1991	2,8	6,0	5,7	5,1	5,7	4,3	5,5	3,0
1992	3,1	6,8	6,3	5,5	6,4	4,8	6,1	3,8
1993	3,3	7,2	6,4	5,7	6,6	5,0	6,4	4,0
1994 *)	3,1	6,9	6,1	5,5	6,3	4,8	6,1	3,1
1995 **)	3,4	7,5	6,7	6,0	6,9	5,2	6,6	3,7
1996	3,6	7,8	7,0	6,3	7,2	5,4	6,9	4,0
1997	3,8	8,1	7,3	6,6	7,5	5,6	7,2	4,3
1998	3,7	8,0	7,2	6,5	7,4	5,5	7,1	4,2
1999	3,6	7,8	6,8	6,2	7,1	5,2	6,8	3,8
Neue Länder und Berlin-Ost								
1991	1,4	3,6	2,3	1,8	2,7	1,6	2,6	2,2
1992	1,8	5,3	2,9	2,3	3,7	2,1	3,4	3,2
1993	1,8	6,0	2,8	2,3	3,9	2,1	3,6	2,9
1994 *)	1,6	6,1	2,4	2,1	3,6	1,8	3,3	2,2
1995	1,8	7,5	2,7	2,4	4,2	2,1	3,7	2,6
1996	2,0	8,8	2,9	2,6	4,5	2,2	4,0	2,9
1997	2,5	11,2	3,6	3,2	5,6	2,8	5,0	3,7
1998	2,7	12,6	4,4	3,5	6,5	3,0	5,7	3,9
1999	2,7	12,5	4,9	3,5	6,8	3,0	5,9	3,9
Deutschland								
1991	2,5	5,5	4,8	4,2	5,0	3,7	4,8	2,9
1992	2,9	6,5	5,5	4,7	5,8	4,2	5,5	3,7
1993	3,0	7,0	5,6	4,9	6,1	4,3	5,8	3,8
1994 *)	2,8	6,7	5,2	4,7	5,8	4,1	5,5	3,0
1995 **)	3,1	7,5	5,8	5,1	6,4	4,5	6,1	3,5
1996	3,3	7,9	6,1	5,4	6,7	4,6	6,3	3,8
1997	3,5	8,5	6,5	5,8	7,2	4,9	6,8	4,2
1998	3,5	8,6	6,7	5,8	7,2	4,9	6,8	4,1
1999	3,4	8,4	6,5	5,6	7,1	4,7	6,6	3,8

\*) Aufgrund des Asylbewerberleistungsgesetzes ergeben sich für das Berichtsjahr 1994 in der Sozialhilfestatistik rückläufige Empfängerzahlen.

\*\*) Bei den Angaben über die Empfänger/-innen von laufender Hilfe zum Lebensunterhalt am 31.12.1995 kam es zu folgender Unterfassung:  
In Berlin fehlen ca. 27 000 Fälle,  
in Bremen fehlen die Angaben für Bremerhaven (ca. 16 000 Fälle).

**Empfänger/-innen laufender Hilfe zum Lebensunterhalt  
außerhalb von Einrichtungen am Jahresende nach ausgewählten Altersgruppen  
Zeitreihe 1980 bis 1999**

Deutsche									
Jahr	Deutsche Hilfe- empfänger/-innen insgesamt	Und zwar im Alter von ... bis unter ... Jahren							
		unter 7	7 - 11	11 - 15	unter 15	15 - 18	unter 18	18 - 21	
Anzahl der Empfänger/-innen									
Früheres Bundesgebiet									
1980	780 629	X	X	X	X	X	X	X	X
1981	759 698	X	X	X	X	X	X	X	X
1982	916 512	X	X	X	X	X	X	X	X
1983	1 022 871	X	X	X	X	X	X	X	X
1984	1 091 542	X	X	X	X	X	X	X	X
1985	1 213 933	150 363	89 558	97 355	337 276	75 610	412 886	62 897	
1986	1 228 977	155 729	91 158	92 387	339 274	72 997	412 271	63 481	
1987	1 274 529	166 908	97 474	92 469	356 851	71 141	427 992	62 905	
1988	1 271 194	170 956	100 628	90 767	362 351	64 796	427 147	56 399	
1989	1 323 539	183 961	105 913	91 559	381 433	60 749	442 182	54 453	
1990	1 289 139	188 575	103 421	87 951	379 947	55 109	435 056	45 643	
1991	1 265 222	199 409	102 026	86 632	388 067	53 554	441 621	39 685	
1992	1 336 315	219 773	108 853	92 435	421 061	55 080	476 141	39 203	
1993	1 451 928	244 648	114 205	101 629	460 482	60 610	521 092	43 082	
1994	1 580 600	273 500	130 900	114 700	519 100	68 400	587 500	45 600	
1995 *)	1 734 188	294 135	146 869	124 788	565 792	76 807	642 599	54 549	
1996	1 765 650	291 250	152 744	126 137	570 131	78 756	648 887	58 253	
1997	1 868 843	302 278	163 960	134 523	600 761	84 420	685 181	63 286	
1998	1 827 222	296 030	160 911	134 049	590 990	81 884	672 874	63 403	
1999	1 778 787	291 504	154 530	133 464	579 498	77 869	657 367	60 712	
Neue Länder und Berlin-Ost									
1991	203 873	46 242	18 981	14 650	79 873	7 865	87 738	10 801	
1992	244 393	58 505	22 682	17 891	99 078	9 941	109 019	11 961	
1993	253 327	59 141	21 844	18 704	99 689	11 274	110 963	11 750	
1994	232 000	55 200	19 900	18 300	93 400	11 200	104 600	10 700	
1995	261 306	59 397	21 979	20 037	101 413	12 870	114 283	13 148	
1996	286 811	60 970	22 271	21 069	104 310	13 454	117 764	16 176	
1997	359 599	70 488	26 594	26 375	123 457	17 781	141 238	21 655	
1998	387 520	78 829	28 374	28 456	135 659	18 497	154 156	24 067	
1999	384 360	79 816	26 241	27 733	133 790	18 594	152 384	23 724	
Deutschland									
1991	1 469 095	245 651	121 007	101 282	467 940	61 419	529 359	50 486	
1992	1 580 708	278 278	131 535	110 326	520 139	65 021	585 160	51 164	
1993	1 705 255	303 789	136 049	120 333	560 171	71 884	632 055	54 832	
1994	1 812 600	328 800	150 800	132 900	612 500	79 600	692 100	56 200	
1995 *)	1 995 494	353 532	168 848	144 825	667 205	89 677	756 882	67 697	
1996	2 052 461	352 220	175 015	147 206	674 441	92 210	766 651	74 429	
1997	2 228 442	372 766	190 554	160 898	724 218	102 201	826 419	84 941	
1998	2 214 742	374 859	189 285	162 505	726 649	100 381	827 030	87 470	
1999	2 163 147	371 320	180 771	161 197	713 288	96 463	809 751	84 436	
Veränderung gegenüber dem Vorjahr in %									
Früheres Bundesgebiet									
1980	- 3,4	X	X	X	X	X	X	X	X
1981	- 2,7	X	X	X	X	X	X	X	X
1982	+ 20,6	X	X	X	X	X	X	X	X
1983	+ 11,6	X	X	X	X	X	X	X	X
1984	+ 6,7	X	X	X	X	X	X	X	X
1985	+ 11,2	X	X	X	X	X	X	X	X
1986	+ 1,2	+ 3,6	+ 1,8	- 5,1	+ 0,6	- 3,5	- 0,1	+ 0,9	
1987	+ 3,7	+ 7,2	+ 6,9	+ 0,1	+ 5,2	- 2,5	+ 3,8	- 0,9	
1988	- 0,3	+ 2,4	+ 3,2	- 1,8	+ 1,5	- 8,9	- 0,2	- 10,3	
1989	+ 4,1	+ 7,6	+ 5,3	+ 0,9	+ 5,3	- 6,2	+ 3,5	- 3,5	
1990	- 2,6	+ 2,5	- 2,4	- 3,9	- 0,4	- 9,3	- 1,6	- 16,2	
1991	- 1,9	+ 5,7	- 1,3	- 1,5	+ 2,1	- 2,8	+ 1,5	- 13,1	
1992	+ 5,6	+ 10,2	+ 6,7	+ 6,7	+ 8,5	+ 2,8	+ 7,8	- 1,2	
1993	+ 8,7	+ 11,3	+ 4,9	+ 9,9	+ 9,4	+ 10,0	+ 9,4	+ 9,9	
1994	+ 8,9	+ 11,8	+ 14,6	+ 12,9	+ 12,7	+ 12,9	+ 12,7	+ 5,8	
1995 *)	+ 9,7	+ 7,5	+ 12,2	+ 8,8	+ 9,0	+ 12,3	+ 9,4	+ 19,6	
1996	+ 1,8	- 1,0	+ 4,0	+ 1,1	+ 0,8	+ 2,5	+ 1,0	+ 6,8	
1997	+ 5,8	+ 3,8	+ 7,3	+ 6,6	+ 5,4	+ 7,2	+ 5,6	+ 8,6	
1998	- 2,2	- 2,1	- 1,9	- 0,4	- 1,6	- 3,0	- 1,8	+ 0,2	
1999	- 2,7	- 1,5	- 4,0	- 0,4	- 1,9	- 4,9	- 2,3	- 4,2	
Neue Länder und Berlin-Ost									
1992	+ 19,9	+ 26,5	+ 19,5	+ 22,1	+ 24,0	+ 26,4	+ 24,3	+ 10,7	
1993	+ 3,7	+ 1,1	- 3,7	+ 4,5	+ 0,6	+ 13,4	+ 1,8	- 1,8	
1994	- 8,4	- 6,7	- 8,9	- 2,2	- 6,3	- 0,7	- 5,7	- 8,9	
1995	+ 12,6	+ 7,6	+ 10,4	+ 9,5	+ 8,6	+ 14,9	+ 9,3	+ 22,9	
1996	+ 9,8	+ 2,6	+ 1,3	+ 5,2	+ 2,9	+ 4,5	+ 3,0	+ 23,0	
1997	+ 25,4	+ 15,6	+ 19,4	+ 25,2	+ 18,4	+ 32,2	+ 19,9	+ 33,9	
1998	+ 7,8	+ 11,8	+ 6,7	+ 7,9	+ 9,9	+ 4,0	+ 9,1	+ 11,1	
1999	- 0,8	+ 1,3	- 7,5	- 2,5	- 1,4	+ 0,5	- 1,1	- 1,4	
Deutschland									
1992	+ 7,6	+ 13,3	+ 8,7	+ 8,9	+ 11,2	+ 5,9	+ 10,5	+ 1,3	
1993	+ 7,9	+ 9,2	+ 3,4	+ 9,1	+ 7,7	+ 10,6	+ 8,0	+ 7,2	
1994	+ 6,3	+ 8,2	+ 10,8	+ 10,4	+ 9,3	+ 10,7	+ 9,5	+ 2,5	
1995 *)	+ 10,1	+ 7,5	+ 12,0	+ 9,0	+ 8,9	+ 12,7	+ 9,4	+ 20,5	
1996	+ 2,9	- 0,4	+ 3,7	+ 1,6	+ 1,1	+ 2,8	+ 1,3	+ 9,9	
1997	+ 8,6	+ 5,8	+ 8,9	+ 9,3	+ 7,4	+ 10,8	+ 7,8	+ 14,1	
1998	- 0,6	+ 0,6	- 0,7	+ 1,0	+ 0,3	- 1,8	+ 0,1	+ 3,0	
1999	- 2,3	- 0,9	- 4,5	- 0,8	- 1,8	- 3,9	- 2,1	- 3,5	

X = Daten liegen nicht vor.

\*) Die Daten für das Berichtsjahr 1995 weisen folgende Untererfassung auf:  
in Berlin fehlen ca. 27 000 Fälle,  
in Bremen fehlen die Angaben für Bremerhaven (ca. 16 000 Fälle).

**Empfänger/-innen laufender Hilfe zum Lebensunterhalt  
außerhalb von Einrichtungen am Jahresende nach ausgewählten Altersgruppen  
Zeitreihe 1980 bis 1999**

Deutsche								
Jahr	Deutsche Hilfe- empfänger/-innen insgesamt	Und zwar im Alter von ... bis unter ... Jahren						
		unter 7	7 - 11	11 - 15	unter 15	15 - 18	unter 18	18 - 21
Anteil an allen deutschen Empfänger/-innen in %								
Früheres Bundesgebiet								
1980	100	X	X	X	X	X	X	X
1981	100	X	X	X	X	X	X	X
1982	100	X	X	X	X	X	X	X
1983	100	X	X	X	X	X	X	X
1984	100	X	X	X	X	X	X	X
1985	100	12,4	7,4	8,0	27,8	6,2	34,0	5,2
1986	100	12,7	7,4	7,5	27,6	5,9	33,5	5,2
1987	100	13,1	7,6	7,3	28,0	5,6	33,6	4,9
1988	100	13,4	7,9	7,1	28,5	5,1	33,6	4,4
1989	100	13,9	8,0	6,9	28,8	4,6	33,4	4,1
1990	100	14,6	8,0	6,8	29,5	4,3	33,7	3,5
1991	100	15,8	8,1	6,8	30,7	4,2	34,9	3,1
1992	100	16,4	8,1	6,9	31,5	4,1	35,6	2,9
1993	100	16,8	7,9	7,0	31,7	4,2	35,9	3,0
1994	100	17,3	8,3	7,3	32,8	4,3	37,2	2,9
1995 *)	100	17,0	8,5	7,2	32,6	4,4	37,1	3,1
1996	100	16,5	8,7	7,1	32,3	4,5	36,8	3,3
1997	100	16,2	8,8	7,2	32,1	4,5	36,7	3,4
1998	100	16,2	8,8	7,3	32,3	4,5	36,8	3,5
1999	100	16,4	8,7	7,5	32,6	4,4	37,0	3,4
Neue Länder und Berlin-Ost								
1991	100	22,7	9,3	7,2	39,2	3,9	43,0	5,3
1992	100	23,9	9,3	7,3	40,5	4,1	44,6	4,9
1993	100	23,3	8,6	7,4	39,4	4,5	43,8	4,6
1994	100	23,8	8,6	7,9	40,3	4,8	45,1	4,6
1995	100	22,7	8,4	7,7	38,8	4,9	43,7	5,0
1996	100	21,3	7,8	7,3	36,4	4,7	41,1	5,6
1997	100	19,6	7,4	7,3	34,3	4,9	39,3	6,0
1998	100	20,3	7,3	7,3	35,0	4,8	39,8	6,2
1999	100	20,8	6,8	7,2	34,8	4,8	39,6	6,2
Deutschland								
1991	100	16,7	8,2	6,9	31,9	4,2	36,0	3,4
1992	100	17,6	8,3	7,0	32,9	4,1	37,0	3,2
1993	100	17,8	8,0	7,1	32,8	4,2	37,1	3,2
1994	100	18,1	8,3	7,3	33,8	4,4	38,2	3,1
1995 *)	100	17,7	8,5	7,3	33,4	4,5	37,9	3,4
1996	100	17,2	8,5	7,2	32,9	4,5	37,4	3,6
1997	100	16,7	8,6	7,2	32,5	4,6	37,1	3,8
1998	100	16,9	8,5	7,3	32,8	4,5	37,3	3,9
1999	100	17,2	8,4	7,5	33,0	4,5	37,4	3,9
Anteil an der Bevölkerung gleichen Alters in %								
Früheres Bundesgebiet								
1980	1,4	X	X	X	X	X	X	X
1981	1,3	X	X	X	X	X	X	X
1982	1,6	X	X	X	X	X	X	X
1983	1,8	X	X	X	X	X	X	X
1984	1,9	X	X	X	X	X	X	X
1985	2,1	4,1	4,4	4,2	4,2	3,1	3,9	2,2
1986	2,2	4,1	4,5	4,3	4,3	3,2	4,0	2,2
1987	2,2	4,4	4,7	4,4	4,5	3,4	4,3	2,3
1988	2,2	4,4	4,8	4,4	4,5	3,5	4,3	2,2
1989	2,3	4,6	4,8	4,4	4,6	3,5	4,4	2,3
1990	2,2	4,5	4,6	4,1	4,4	3,4	4,3	2,1
1991	2,2	4,6	4,5	4,0	4,4	3,3	4,3	2,0
1992	2,3	5,0	4,7	4,1	4,7	3,4	4,5	2,2
1993	2,5	5,5	4,9	4,4	5,1	3,7	4,9	2,5
1994	2,7	6,2	5,5	4,8	5,6	4,1	5,4	2,7
1995 *)	2,9	6,7	5,9	5,2	6,1	4,5	5,9	3,2
1996	3,0	6,7	6,0	5,3	6,1	4,4	5,9	3,4
1997	3,1	7,0	6,3	5,5	6,4	4,6	6,1	3,7
1998	3,1	6,9	6,1	5,4	6,3	4,4	6,0	3,6
1999	3,0	6,9	5,8	5,2	6,1	4,2	5,8	3,3
Neue Länder und Berlin-Ost								
1991	1,3	3,6	2,2	1,7	2,6	1,6	2,5	2,0
1992	1,6	5,0	2,7	2,1	3,4	1,8	3,2	2,5
1993	1,6	5,7	2,6	2,1	3,6	1,9	3,3	2,5
1994	1,5	6,1	2,4	2,1	3,6	1,8	3,2	2,2
1995	1,7	7,5	2,7	2,3	4,1	2,0	3,7	2,5
1996	1,9	8,7	2,8	2,5	4,4	2,1	3,9	2,9
1997	2,4	11,2	3,5	3,2	5,5	2,7	4,9	3,6
1998	2,6	12,7	4,3	3,4	6,4	2,9	5,6	3,9
1999	2,6	12,5	4,7	3,4	6,7	2,9	5,8	3,8
Deutschland								
1991	2,0	4,4	3,8	3,3	4,0	2,9	3,8	2,0
1992	2,1	5,0	4,2	3,5	4,4	3,0	4,2	2,2
1993	2,3	5,6	4,3	3,8	4,7	3,2	4,5	2,5
1994	2,4	6,2	4,7	4,1	5,2	3,5	4,9	2,6
1995 *)	2,7	6,8	5,1	4,5	5,7	3,8	5,4	3,1
1996	2,8	7,0	5,2	4,5	5,8	3,8	5,4	3,3
1997	3,0	7,6	5,6	4,9	6,3	4,1	5,9	3,7
1998	3,0	7,7	5,7	4,9	6,3	4,0	5,9	3,6
1999	2,9	7,6	5,7	4,8	6,2	3,9	5,8	3,4

X = Daten liegen nicht vor.

\*) Bei den Angaben über die Empfänger/-innen von laufender Hilfe zum Lebensunterhalt am 31.12.1995 kam es zu folgender Unterfassung:  
In Berlin fehlen ca. 27 000 Fälle,  
in Bremen fehlen die Angaben für Bremerhaven (ca. 16 000 Fälle).

**Empfänger/-innen laufender Hilfe zum Lebensunterhalt  
außerhalb von Einrichtungen am Jahresende nach ausgewählten Altersgruppen  
Zeitreihe 1980 bis 1999**

**Nichtdeutsche**

Jahr	Nichtdeutsche Hilfe- empfänger/-innen insgesamt	Und zwar im Alter von ... bis unter ... Jahren						
		unter 7	7 - 11	11 - 15	unter 15	15 - 18	unter 18	18 - 21
Anzahl der Empfänger/-innen								
Früheres Bundesgebiet								
1980	70 523	X	X	X	X	X	X	X
1981	87 123	X	X	X	X	X	X	X
1982	108 805	X	X	X	X	X	X	X
1983	118 006	X	X	X	X	X	X	X
1984	125 926	X	X	X	X	X	X	X
1985	183 850	25 308	12 614	11 895	49 817	7 912	57 729	10 851
1986	239 209	34 685	16 741	16 305	67 731	10 965	78 696	13 058
1987	277 681	42 895	21 541	19 809	84 245	13 427	97 672	13 646
1988	348 035	57 063	29 224	24 868	111 155	17 231	128 386	17 252
1989	413 734	69 960	34 863	29 222	134 045	21 500	155 545	21 577
1990	483 342	82 138	39 744	33 623	155 505	24 830	180 335	26 781
1991	553 517	98 606	46 474	40 739	185 819	29 022	214 841	30 239
1992	713 235	125 592	58 457	51 623	235 672	36 768	272 440	42 938
1993	710 566	126 316	58 308	53 015	237 639	36 615	274 254	38 799
1994	*) 436 400	79 000	37 900	35 300	152 200	24 400	176 600	18 700
1995	**) 506 757	89 449	44 407	39 654	173 510	28 430	201 940	21 176
1996	616 832	103 883	54 476	46 412	204 771	34 117	238 888	24 202
1997	642 385	105 300	56 846	47 797	209 943	35 029	244 972	24 952
1998	640 043	100 888	56 885	48 793	206 566	33 608	240 174	24 613
1999	600 958	90 480	52 839	47 403	190 722	30 833	221 555	22 283
Neue Länder und Berlin-Ost								
1991	13 475	1 432	573	476	2 481	371	2 852	791
1992	44 959	4 551	2 101	1 843	8 495	1 542	10 037	3 686
1993	34 550	4 206	1 896	1 598	7 700	1 168	8 868	1 948
1994	*) 8 800	1 100	600	500	2 200	300	2 500	300
1995	13 442	1 747	760	759	3 266	520	3 786	539
1996	19 512	2 362	1 140	1 003	4 505	699	5 204	746
1997	22 351	2 461	1 201	1 071	4 733	715	5 448	793
1998	24 537	2 579	1 370	1 248	5 197	784	5 981	843
1999	28 374	2 937	1 601	1 463	6 001	989	6 990	957
Deutschland								
1991	566 992	100 038	47 047	41 215	188 300	29 393	217 693	31 030
1992	758 194	130 143	60 558	53 466	244 167	38 310	282 477	46 624
1993	745 116	130 522	60 204	54 613	245 339	37 783	283 122	40 747
1994	*) 445 200	80 100	38 400	35 800	154 300	24 700	179 000	19 100
1995	**) 520 199	91 196	45 167	40 413	176 776	28 950	205 726	21 715
1996	636 344	106 245	55 616	47 415	209 276	34 816	244 092	24 948
1997	664 736	107 761	58 047	48 868	214 676	35 744	250 420	25 745
1998	664 580	103 467	58 255	50 041	211 763	34 392	246 155	25 456
1999	629 332	93 417	54 440	48 866	196 723	31 822	228 545	23 240

**Veränderung gegenüber dem Vorjahr  
in %**

<b>Früheres Bundesgebiet</b>								
1980	+ 60,0	X	X	X	X	X	X	X
1981	+ 23,5	X	X	X	X	X	X	X
1982	+ 24,9	X	X	X	X	X	X	X
1983	+ 8,5	X	X	X	X	X	X	X
1984	+ 6,7	X	X	X	X	X	X	X
1985	+ 46,0	X	X	X	X	X	X	X
1986	+ 30,1	+ 37,1	+ 32,7	+ 37,1	+ 36,0	+ 38,6	+ 36,3	+ 20,3
1987	+ 16,1	+ 23,7	+ 28,7	+ 21,5	+ 24,4	+ 22,5	+ 24,1	+ 4,5
1988	+ 25,3	+ 33,0	+ 35,7	+ 25,5	+ 31,9	+ 28,3	+ 31,4	+ 26,4
1989	+ 18,9	+ 22,6	+ 19,3	+ 17,5	+ 20,6	+ 24,8	+ 21,2	+ 25,1
1990	+ 16,8	+ 17,4	+ 14,0	+ 15,1	+ 16,0	+ 15,5	+ 15,9	+ 24,1
1991	+ 14,5	+ 20,0	+ 16,9	+ 21,2	+ 19,5	+ 16,9	+ 19,1	+ 12,9
1992	+ 28,9	+ 27,4	+ 25,8	+ 26,7	+ 26,8	+ 26,7	+ 26,8	+ 42,0
1993	- 0,4	+ 0,6	- 0,3	+ 2,7	+ 0,8	- 0,4	+ 0,7	- 9,6
1994	*) - 38,6	- 37,5	- 35,0	- 33,4	- 36,0	- 33,4	- 35,6	- 51,8
1995	**) + 16,1	+ 13,2	+ 17,2	+ 12,3	+ 14,0	+ 16,5	+ 14,3	+ 13,2
1996	+ 21,7	+ 16,1	+ 22,7	+ 17,0	+ 18,0	+ 20,0	+ 18,3	+ 14,3
1997	+ 4,1	+ 1,4	+ 4,4	+ 3,0	+ 2,5	+ 2,7	+ 2,5	+ 3,1
1998	- 0,4	- 4,2	+ 0,1	+ 2,1	- 1,6	- 4,1	- 2,0	- 1,4
1999	- 6,1	- 10,3	- 7,1	- 2,8	- 7,7	- 8,3	- 7,8	- 9,5
<b>Neue Länder und Berlin-Ost</b>								
1992	+ 233,6	+ 217,8	+ 266,7	+ 287,2	+ 242,4	+ 315,6	+ 251,9	+ 366,0
1993	- 23,2	- 7,6	- 9,8	- 13,3	- 9,4	- 24,3	- 11,6	- 47,2
1994	*) - 74,5	- 73,8	- 68,4	- 68,7	- 71,4	- 74,3	- 71,8	- 84,6
1995	+ 52,8	+ 58,8	+ 26,7	+ 51,8	+ 48,5	+ 73,3	+ 51,4	+ 79,7
1996	+ 45,2	+ 35,2	+ 50,0	+ 32,1	+ 37,9	+ 34,4	+ 37,5	+ 38,4
1997	+ 14,6	+ 4,2	+ 5,4	+ 6,8	+ 5,1	+ 2,3	+ 4,7	+ 6,3
1998	+ 9,8	+ 4,8	+ 14,1	+ 16,5	+ 9,8	+ 9,7	+ 9,8	+ 6,3
1999	+ 15,6	+ 13,9	+ 16,9	+ 17,2	+ 15,5	+ 26,1	+ 16,9	+ 13,5
<b>Deutschland</b>								
1992	+ 33,7	+ 30,1	+ 28,7	+ 29,7	+ 29,7	+ 30,3	+ 29,8	+ 50,3
1993	- 1,7	+ 0,3	- 0,6	+ 2,1	+ 0,5	- 1,4	+ 0,2	- 12,6
1994	*) - 40,3	- 38,6	- 36,2	- 34,4	- 37,1	- 34,6	- 36,8	- 53,1
1995	**) + 16,8	+ 13,9	+ 17,6	+ 12,9	+ 14,6	+ 17,2	+ 14,9	+ 13,7
1996	+ 22,3	+ 16,5	+ 23,1	+ 17,3	+ 18,4	+ 20,3	+ 18,6	+ 14,9
1997	+ 4,5	+ 1,4	+ 4,4	+ 3,1	+ 2,6	+ 2,7	+ 2,6	+ 3,2
1998	- 0,0	- 4,0	+ 0,4	+ 2,4	- 1,4	- 3,8	- 1,7	- 1,1
1999	- 5,3	- 9,7	- 6,5	- 2,3	- 7,1	- 7,5	- 7,2	- 8,7

X = Daten liegen nicht vor.

\*) Aufgrund des Asylbewerberleistungsgesetzes ergeben sich für das Berichtsjahr 1994 in der Sozialhilfestatistik rückläufige Empfängerzahlen.

\*\*) Die Daten für das Berichtsjahr 1995 weisen folgende Untererfassung auf:

In Berlin fehlen ca. 27 000 Fälle,  
in Bremen fehlen die Angaben für Bremerhaven (ca. 16 000 Fälle).

**Empfänger/-innen laufender Hilfe zum Lebensunterhalt  
außerhalb von Einrichtungen am Jahresende nach ausgewählten Altersgruppen  
Zeitreihe 1980 bis 1999**

**Nichtdeutsche**

Jahr	Nichtdeutsche Hilfe- empfänger/-innen insgesamt	Und zwar im Alter von ... bis unter ... Jahren						
		unter 7	7 - 11	11 - 15	unter 15	15 - 18	unter 18	18 - 21
Anteil an allen nichtdeutschen Empfänger/-innen in %								
Früheres Bundesgebiet								
1980	100	X	X	X	X	X	X	X
1981	100	X	X	X	X	X	X	X
1982	100	X	X	X	X	X	X	X
1983	100	X	X	X	X	X	X	X
1984	100	X	X	X	X	X	X	X
1985	100	13,8	6,9	6,5	27,1	4,3	31,4	5,9
1986	100	14,5	7,0	6,8	28,3	4,6	32,9	5,5
1987	100	15,4	7,8	7,1	30,3	4,8	35,2	4,9
1988	100	16,4	8,4	7,1	31,9	5,0	36,9	5,0
1989	100	16,9	8,4	7,1	32,4	5,2	37,6	5,2
1990	100	17,0	8,2	7,0	32,2	5,1	37,3	5,5
1991	100	17,8	8,4	7,4	33,6	5,2	38,8	5,5
1992	100	17,6	8,2	7,2	33,0	5,2	38,2	6,0
1993	100	17,8	8,2	7,5	33,4	5,2	38,6	5,5
1994 *)	100	18,1	8,7	8,1	34,9	5,6	40,5	4,3
1995 **)	100	17,7	8,8	7,8	34,2	5,6	39,8	4,2
1996	100	16,8	8,8	7,5	33,2	5,5	38,7	3,9
1997	100	16,4	8,8	7,4	32,7	5,5	38,1	3,9
1998	100	15,8	8,9	7,6	32,3	5,3	37,5	3,8
1999	100	15,1	8,8	7,9	31,7	5,1	36,9	3,7
Neue Länder und Berlin-Ost								
1991	100	10,6	4,3	3,5	18,4	2,8	21,2	5,9
1992	100	10,1	4,7	4,1	18,9	3,4	22,3	8,2
1993	100	12,2	5,5	4,6	22,3	3,4	25,7	5,6
1994 *)	100	12,5	6,8	5,7	25,0	3,4	28,4	3,4
1995	100	13,0	5,7	5,6	24,3	3,9	28,2	4,0
1996	100	12,1	5,8	5,1	23,1	3,6	26,7	3,8
1997	100	11,0	5,4	4,8	21,2	3,2	24,4	3,5
1998	100	10,5	5,6	5,1	21,2	3,2	24,4	3,4
1999	100	10,4	5,6	5,2	21,1	3,5	24,6	3,4
Deutschland								
1991	100	17,6	8,3	7,3	33,2	5,2	38,4	5,5
1992	100	17,2	8,0	7,1	32,2	5,1	37,3	6,1
1993	100	17,5	8,1	7,3	32,9	5,1	38,0	5,5
1994 *)	100	18,0	8,6	8,0	34,7	5,5	40,2	4,3
1995 **)	100	17,5	8,7	7,8	34,0	5,6	39,5	4,2
1996	100	16,7	8,7	7,5	32,9	5,5	38,4	3,9
1997	100	16,2	8,7	7,4	32,3	5,4	37,7	3,9
1998	100	15,6	8,8	7,5	31,9	5,2	37,0	3,8
1999	100	14,8	8,7	7,8	31,3	5,1	36,3	3,7

**Anteil an der Bevölkerung gleichen Alters  
in %**

<b>Früheres Bundesgebiet</b>								
1980	1,5	X	X	X	X	X	X	X
1981	1,8	X	X	X	X	X	X	X
1982	2,3	X	X	X	X	X	X	X
1983	2,6	X	X	X	X	X	X	X
1984	2,9	X	X	X	X	X	X	X
1985	4,1	5,6	4,5	3,5	4,7	3,4	4,5	4,5
1986	5,1	7,6	6,0	4,8	6,3	4,4	6,0	5,3
1987	6,5	9,7	8,2	6,8	8,5	6,0	8,0	6,3
1988	7,5	11,9	10,3	8,3	10,5	7,0	9,8	7,1
1989	8,3	13,4	11,6	9,4	11,8	8,2	11,1	7,9
1990	8,9	14,3	12,6	10,4	12,8	8,9	12,1	8,8
1991	9,3	15,6	14,2	11,9	14,3	10,0	13,5	9,0
1992	11,0	18,1	17,3	14,2	16,9	12,3	16,1	11,5
1993	10,6	17,5	16,7	14,3	16,5	12,4	15,8	10,3
1994 *)	6,4	10,9	10,4	9,6	10,4	8,4	10,1	5,2
1995 **)	7,2	12,2	11,5	10,9	11,7	9,5	11,4	6,0
1996	8,6	14,2	13,5	12,9	13,7	11,3	13,3	7,1
1997	9,1	14,8	14,1	13,7	14,3	12,0	13,9	7,6
1998	9,2	14,8	14,5	14,2	14,6	12,4	14,2	7,7
1999	8,6	13,6	13,7	13,4	13,6	12,0	13,3	7,0
<b>Neue Länder und Berlin-Ost</b>								
1991	9,4	20,0	13,7	12,2	16,3	15,9	16,3	16,0
1992	22,0	34,5	30,7	28,4	32,0	36,1	32,6	46,9
1993	14,1	23,9	20,8	18,7	21,8	19,9	21,6	20,2
1994 *)	3,2	5,8	6,0	5,4	5,7	4,5	5,5	2,9
1995	4,3	8,1	6,6	7,1	7,5	6,3	7,3	4,6
1996	5,7	10,1	9,2	8,7	9,5	7,5	9,2	5,7
1997	6,6	10,5	9,8	9,2	10,0	7,1	9,5	5,9
1998	7,1	11,3	10,9	10,3	10,9	7,6	10,3	5,7
1999	7,9	12,4	11,4	11,2	11,8	8,9	11,3	6,0
<b>Deutschland</b>								
1991	9,3	15,7	14,2	11,9	14,3	10,0	13,5	9,1
1992	11,4	18,4	17,5	14,4	17,2	12,7	16,4	12,3
1993	10,7	17,6	16,8	14,4	16,6	12,5	15,9	10,6
1994 *)	6,3	10,7	10,3	9,5	10,3	8,3	10,0	5,1
1995 **)	7,1	12,1	11,4	10,8	11,6	9,4	11,2	5,9
1996	8,5	14,1	13,4	12,8	13,6	11,2	13,2	7,0
1997	9,0	14,7	13,9	13,6	14,2	11,8	13,8	7,6
1998	9,1	14,7	14,4	14,0	14,5	12,2	14,1	7,6
1999	8,6	13,5	13,6	13,3	13,5	11,9	13,2	7,0

X = Daten liegen nicht vor.

\*) Aufgrund des Asylbewerberleistungsgesetzes ergeben sich für das Berichtsjahr 1994 in der Sozialhilfestatistik rückläufige Empfängerzahlen.

\*\*) Bei den Angaben über die Empfänger/-innen von laufender Hilfe zum Lebensunterhalt am 31.12.1995 kam es zu folgender Unterfassung:  
In Berlin fehlen ca. 27 000 Fälle,  
in Bremen fehlen die Angaben für Bremerhaven (ca. 16 000 Fälle).