

Außenhandel

Zusammenfassende Übersichten
für den Außenhandel
(Vorläufige Ergebnisse)



2014

Erscheinungsfolge: jährlich
Erschienen am 9. März 2015
Artikelnummer: 2070100148004

Ihr Kontakt zu uns:
www.destatis.de/kontakt
Telefon: +49 (0) 611 / 75 24 81

© Statistisches Bundesamt, Wiesbaden 2015
Vervielfältigung und Verbreitung, auch auszugsweise, mit Quellenangabe gestattet.

Inhaltsübersicht

Allgemeine Erläuterungen

1	Spezialhandel
1.1	Gesamtentwicklung des deutschen Außenhandels ab 1950
1.2	Monatliche Entwicklung 2005 bis 2014
1.3	Euro-US-Dollar-Referenzkurse der Europäischen Zentralbank
1.4	Werte nach Ländergruppen und ausgewählten Ländern 2012 bis 2014
1.4.1	Exporte nach Bestimmungsländern
1.4.2	Importe nach Ursprungsländern
1.5	Werte der Exporte und Importe nach Erdteilen und Ländern (Ursprungs- und Bestimmungsländer) 2012 bis 2014
1.5.1	Exporte
1.5.2	Importe
1.6	Rangfolge der Handelspartner im Außenhandel
1.7	Exporte und Importe nach Kontinenten und nach Güterabteilungen des Güterverzeichnisses für Produktionsstatistiken 2012 bis 2014
1.7.1	Europa
1.7.2	Afrika
1.7.3	Amerika
1.7.4	Asien
1.7.5	Australien / Ozeanien
1.8	Exporte und Importe ausgewählter Ländergruppen nach Güterabteilungen des Güterverzeichnisses für Produktionsstatistiken 2012 bis 2014
1.8.1	EU-Länder
1.8.2	Eurozone
1.8.3	Nicht-Eurozone
1.8.4	Drittländer
1.9	Werte nach Kapiteln des Warenverzeichnisses für die Außenhandelsstatistik 2012 bis 2014
1.9.1	Exporte
1.9.2	Importe
1.10	Werte nach den "Main Industrial Groupings" (MIGS) 2012 bis 2014
1.11	Werte nach Güterabteilungen des Güterverzeichnisses für Produktionsstatistiken 2012 bis 2014
1.11.1	Exporte
1.11.2	Importe
1.12	Werte nach Warengruppen der Ernährungswirtschaft und der Gewerblichen Wirtschaft jährliche Entwicklung 1999 bis 2014
1.12.1	Exporte
1.12.2	Importe
1.13	Werte nach Warengruppen der Ernährungswirtschaft und der Gewerblichen Wirtschaft 2012 bis 2014
1.14	Mengen und Werte nach Warengruppen und -untergruppen der Ernährungswirtschaft und der Gewerblichen Wirtschaft 2012 bis 2014
1.14.1	Exporte
1.14.2	Importe
1.15	Werte nach Abschnitten des Internationalen Warenverzeichnisses für den Außenhandel (SITC-Rev. 4) 2012 bis 2014
1.15.1	Exporte
1.15.2	Importe

- 1.16 Werte nach Abschnitten des Internationalen Warenverzeichnisses für den Außenhandel (SITC-Rev. 4) und nach Ländergruppen
- 1.16.1 [Exporte](#)
- 1.16.2 [Importe](#)

2 Generalhandel

- 2.1 [Gesamtentwicklung des Generalhandels ab 1952](#)
- 2.2 [Entwicklung der Werte im Generalhandel nach Warengruppen der Ernährungswirtschaft und der Gewerblichen Wirtschaft 2005 bis 2014](#)
- 2.3 Mengen und Werte nach Verkehrszweigen
 - 2.3.1 [Intrahandel](#)
 - 2.3.2 [Extrahandel](#)
- 2.4 Mengen und Werte nach Verkehrszweigen und Erdteile
 - 2.4.1 Intrahandel
 - 2.4.1.1 [Tonnen; Exporte](#)
 - 2.4.1.2 [1 000 Euro; Exporte](#)
 - 2.4.1.3 [Tonnen; Importe](#)
 - 2.4.1.4 [1 000 Euro; Importe](#)
 - 2.4.2 Extrahandel
 - 2.4.2.1 [Tonnen; Exporte](#)
 - 2.4.2.2 [1 000 Euro; Exporte](#)
 - 2.4.2.3 [Tonnen;Importe](#)
 - 2.4.2.4 [1 000 Euro; Importe](#)
- 2.5 Mengen und Werte nach Verkehrszweigen und Warengruppen der Ernährungswirtschaft und der Gewerblichen Wirtschaft
 - 2.5.1 Intrahandel
 - 2.5.1.1 [Tonnen; Exporte](#)
 - 2.5.1.2 [1 000 Euro; Exporte](#)
 - 2.5.1.3 [Tonnen; Importe](#)
 - 2.5.1.4 [1 000 Euro; Importe](#)
 - 2.5.2 Extrahandel
 - 2.5.2.1 [Tonnen; Exporte](#)
 - 2.5.2.2 [1 000 Euro; Exporte](#)
 - 2.5.2.3 [Tonnen;Importe](#)
 - 2.5.2.4 [1 000 Euro; Importe](#)

3 Bundesländer

- 3.1 [Jährliche Entwicklung nach Bundesländern 2012 bis 2014](#)
- 3.2 Jährliche Entwicklung nach Bundesländern und Warengruppen der Ernährungswirtschaft und der Gewerblichen Wirtschaft 2012 bis 2014
 - 3.2.1 [Exporte](#)
 - 3.2.2 [Importe](#)
- 3.3 Bundesländer pro Kopf
 - 3.3.1 [Exporte](#)
 - 3.3.2 [Importe](#)

4 Handelskennzahlen

- 4.1 Jährliche Entwicklung des Volumens, der Indizes und Terms of Trade (Jahr 2010 = 100) 2009 bis 2014
 - 4.1.1 [Exporte](#)
 - 4.1.2 [Importe](#)
- Monatliche Entwicklung des Volumens, der Indizes und Terms of Trade (Jahr 2010 = 100) 2009 bis 2014
 - 4.1.3 [Exporte](#)
 - 4.1.4 [Importe](#)

4.2	Monatliche Entwicklung des Volumens nach Warengruppen der Ernährungswirtschaft und der Gewerblichen Wirtschaft (Jahr 2010 = 100) 2009 bis 2014
4.2.1	Exporte
4.2.2	Importe
4.3	Index der tatsächlichen Werte (Jahr 2010 = 100) nach Warengruppen der Ernährungswirtschaft und der Gewerblichen Wirtschaft 2009 bis 2014 (monatlich)
4.3.1	Exporte
4.3.2	Importe
4.4	Index des Volumens (Jahr 2010 = 100) nach Warengruppen der Ernährungswirtschaft und der Gewerblichen Wirtschaft 2009 bis 2014 (monatlich)
4.4.1	Exporte
4.4.2	Importe
4.5	Index der Durchschnittswerte (Jahr 2010 = 100) nach Warengruppen der Ernährungswirtschaft und der Gewerblichen Wirtschaft 2009 bis 2014 (monatlich)
4.5.1	Exporte
4.5.2	Importe
4.6	Terms of Trade (Jahr 2010 = 100) nach Warengruppen der Ernährungswirtschaft und der Gewerblichen Wirtschaft 2009 bis 2014 (monatlich)
4.7	Index der tatsächlichen Werte (Jahr 2010 = 100) nach Teilen des Internationalen Warenverzeichnisses für den Außenhandel (SITC - Rev. 4) 2009 bis 2014 (monatlich)
4.7.1	Exporte
4.7.2	Importe
4.8	Index des Volumens (Jahr 2010 = 100) nach Teilen des Internationalen Warenverzeichnisses für den Außenhandel (SITC - Rev. 4) 2009 bis 2014 (monatlich)
4.8.1	Exporte
4.8.2	Importe
4.9	Index der Durchschnittswerte (Jahr 2010 = 100) nach Teilen des Internationalen Warenverzeichnisses für den Außenhandel (SITC - Rev. 4) 2009 bis 2014 (monatlich)
4.9.1	Exporte
4.9.2	Importe
4.10	Exportquote, Importquote, Importabhängigkeitsquote, Außenhandelsquote 1991 bis 2014
4.11	Außenhandelsbilanz, Normierte Außenhandelsbilanz, Außenbeitragsquote 1991 bis 2014
4.12	Export-Performance-Index (Jahr 2010 = 100) 2000 bis 2013

5 Saisonbereinigung

5.1	Kalender- und saisonbereinigte Werte nach X-12 Arima (Monate)
-----	---

Zeichenerklärung und Abkürzungen

- r = berichtigte Zahl
- 0 = weniger als die Hälfte von 1 in der letzten besetzten Stelle, jedoch mehr als nichts
- = nichts vorhanden
- ... = Angabe fällt später an
- . = Zahlenwert unbekannt oder geheim zu halten
- X = Tabellenfach gesperrt, Aussage nicht sinnvoll
- = grundsätzliche Änderungen innerhalb einer Zeile, die den zeitlichen Vergleich beeinträchtigt
- MD = Monatsdurchschnitt
- a.n.g. = anderweitig nicht genannt

Qualitätsbericht

1 Allgemeine Angaben zur Statistik

1.1 Grundgesamtheit

Gegenstand der Außenhandelsstatistik ist der grenzüberschreitende Warenverkehr Deutschlands mit dem Ausland, d.h. alle körperlich ein- und ausgehenden Waren sowie elektrischer Strom werden erfasst und nachgewiesen. Dienstleistungen aller Art sind grundsätzlich nicht Gegenstand der Außenhandelsstatistik; Ausnahme: Veredelungsgeschäfte im Zusammenhang mit grenzüberschreitenden Warenbewegungen; diese werden in der Außenhandelsstatistik erfasst und nachgewiesen.

Aus erhebungstechnischen Gründen unterscheidet man in der Außenhandelsstatistik zwischen der Intrahandelsstatistik (Erfassung des EU-Warenverkehrs) und der Extrahandelsstatistik (Erfassung des Drittlandswarenverkehrs).

Grundsätzlich sind alle in Deutschland umsatzsteuerpflichtigen Unternehmen im Rahmen der Intrahandelsstatistik auskunftspflichtig, die innergemeinschaftliche Warenverkehre durchführen.

Von der Auskunftspflicht befreit sind Unternehmen, deren innergemeinschaftliche Warenverkehre je Verkehrsrichtung (Eingang bzw. Versendung) im Vorjahr bzw. im laufenden Jahr den Wert von 500 000 Euro (bis 2011: 400 000 Euro) nicht übersteigen.

Im Extrahandel werden die bei den Zollstellen anfallenden Zollmeldungen ausgewertet.

1.2 Statistische Einheiten (Erhebungs- und Darstellungseinheiten)

Erhebungseinheiten sind die Einführer / Ausführer einer Ware.

1.3 Räumliche Abdeckung

Das Erhebungsgebiet der Außenhandelsstatistik umfasst die Bundesrepublik Deutschland. Regionale Ergebnisse liegen in der Gliederung nach Bundesländern vor.

1.4 Berichtszeitraum

Berichtszeitraum ist grundsätzlich der Monat der Ein- oder Ausfuhr von Waren (Extrahandel) bzw. der Monat, in dem der innergemeinschaftliche Warenverkehr stattgefunden hat (Intrahandel).

1.5 Periodizität

Seit 1950 werden für die Bundesrepublik Deutschland monatlich Außenhandelsergebnisse erhoben und veröffentlicht.

1.6 Rechtsgrundlagen und andere Vereinbarungen

Außenhandelsstatistikgesetz (AHStatGes) vom 1. Mai 1957 in der im Bundesgesetzblatt Teil III, Gliederungsnummer 7402 - 1, veröffentlichten bereinigten Fassung,

Außenhandelsstatistik-Durchführungsverordnung (AHStatDV) in der Fassung der Bekanntmachung vom 29. Juli 1994 (BGBl. I S. 1993),

Verordnung (EG) Nr. 471/2009 des Europäischen Parlaments und des Rates vom 6. Mai 2009 über Gemeinschaftsstatistiken des Außenhandels mit Drittländern und zur Aufhebung der Verordnung (EG) Nr. 1172/95 des Rates (ABl. EG Nr. L 152 S. 23),

Verordnung (EU) Nr. 92/2010 der Kommission vom 2. Februar 2010 zur Durchführung der Verordnung (EG) Nr. 471/2009 des Europäischen Parlamentes und des Rates über Gemeinschaftsstatistiken des Außenhandels mit Drittländern hinsichtlich des Datenaustausches zwischen den Zollbehörden und den nationalen statistischen Stellen, der Erstellung von Statistiken und der Qualitätsbewertung (ABl. EU L 31, S. 4),

Verordnung (EU) Nr. 113/2010 der Kommission vom 9. Februar 2010 zur Durchführung der Verordnung (EG) Nr. 471/2009 des Europäischen Parlaments und des Rates über Gemeinschaftsstatistiken des Außenhandels mit Drittländern hinsichtlich der Abdeckung des Handels, der Definitionen der Daten, der Erstellung von Statistiken des Handels nach Unternehmensmerkmalen und Rechnungswährung sowie besonderer Waren oder Warenbewegungen (ABl. EU L 37, S.1),

Verordnung (EG) Nr. 638/2004 des Europäischen Parlaments und des Rates vom 31. März 2004 über die Gemeinschaftsstatistiken des Warenverkehrs zwischen Mitgliedstaaten und zur Aufhebung der Verordnung (EWG) Nr. 3330/91 des Rates (ABl. EG Nr. L 102 S. 1),

Verordnung (EG) Nr. 1982/2004 der Kommission vom 18. November 2004 zur Durchführung der Verordnung (EG) Nr. 638/2004 des Europäischen Parlaments und des Rates über die Gemeinschaftsstatistiken des Warenverkehrs zwischen Mitgliedstaaten und zur Aufhebung der Verordnungen (EG) Nr. 1901/2000 und (EWG) Nr. 3590/92 der Kommission (ABl. EG Nr. L 343 S. 3),

Gesetz über die Statistik für Bundeszwecke (Bundesstatistikgesetz - BStatG) vom 22. Januar 1987 (BGBl. I S. 462, 565).

1.7 Geheimhaltung

1.7.1 Geheimhaltungsvorschriften

Die gesetzlichen Regelungen der Außenhandelsstatistik auf europäischer Ebene (Art. 10 Verordnung (EG) Nr. 471/2009, Art. 11 Verordnung (EG) Nr. 638/2004) sehen die "passive Geheimhaltung" vor. Danach werden Einzelangaben auf Antrag der betroffenen Ein- oder Ausführer geheim gehalten. Namen und Adressen von Befragten werden in keinem Fall bekannt gegeben.

1.7.2 Geheimhaltungsverfahren

Auf Antrag der Ein- und Ausführer wird geprüft, ob die Geheimhaltung gerechtfertigt ist.

Ist der Antrag auf Geheimhaltung gerechtfertigt, werden die entsprechenden Außenhandelsdaten geheimgehalten. Die Geheimhaltungsfälle werden unter einer Sammelnummer "Geheimhaltung der Außenhandelsstatistik" bzw. der Länderangabe "Vertrauliche Länder" nachgewiesen.

1.8 Qualitätsmanagement

Die Außenhandelsstatistik verfügt über ein Qualitätskonzept auf europäischer Ebene, das sich eng an den allgemeinen Qualitätsvorgaben des Europäischen Statistischen Systems (ESS) orientiert. Im Vordergrund steht die nachhaltige Verbesserung der Qualität der Außenhandelsdaten in den EU-Mitgliedstaaten sowie eine weitestmögliche Harmonisierung der angewandten Methoden.

1.8.1 Qualitätssicherung

Der Verhaltenskodex Europäischer Statistiken (Code of Practice) mit seinen 15 Grundsätzen und den darin enthaltenen Qualitätsvorgaben wurde systematisch und so weit wie möglich auf die europäische Außenhandelsstatistik übertragen. Mit dem Ziel der Qualitätssicherung und -steigerung war auch eine Vereinfachung und Modernisierung der Außenhandelsstatistik verbunden, die in erster Linie auf den innergemeinschaftlichen Warenverkehr (Intrahandel) ausgerichtet war, in geringerem Maße auch auf den Warenverkehr mit den übrigen Ländern der Welt (Extrahandel). Basierend auf den allgemeinen Qualitätsstandards und -empfehlungen des Europäischen Statistischen Systems sowie dem Verhaltenskodex wurden vielfältige eigene Qualitätsindikatoren für alle Qualitätskriterien formuliert und teilweise auch als verpflichtende (Mindest-) Qualitätsstandards in die EU-Verordnungen übernommen. Weitergehende Qualitätsziele werden den Mitgliedstaaten als Empfehlungen für die Zukunft vorgegeben.

In detaillierter Form finden sich die Qualitätsanforderungen in einem EU-Dokument (Doc MET 1000). In diesem Dokument sind alle gesetzlich bindenden Qualitätsanforderungen sowie die weitergehenden Qualitätsempfehlungen ausführlich dargestellt und beschrieben. Für alle relevanten Qualitätskriterien werden Qualitätsindikatoren und Prozessvariablen aufgelistet.

Ausgewählte Qualitätskriterien des Europäischen Verhaltenskodexes sind: Relevanz, Genauigkeit, Aktualität, Pünktlichkeit, Zugänglichkeit und Klarheit, Vergleichbarkeit, Kohärenz. Zu diesen Kriterien erfolgt ein Qualitätsmonitoring. Wichtigstes Werkzeug ist die Qualitätsabfrage (national quality report), die durch Eurostat jährlich in allen Mitgliedstaaten durchgeführt wird. Sie erfolgt mit einem umfassenden Fragebogen und stellt für Eurostat die Basis für den veröffentlichten Qualitätsbericht (summary quality report) dar. Es werden etwa 50 Indikatoren und Prozessvariablen abgefragt. Außerdem werden detaillierte Informationen zur angewandten Methodik verlangt (z.B. Zuschätzungen, Revisionen, Geheimhaltung).

Weitere Monitoring-Instrumente dienen in erster Linie dazu, Asymmetrien im innergemeinschaftlichen Handel aufzudecken. Zum einen werden von Eurostat allen Mitgliedstaaten monatliche Auswertungen über die 150 größten Intrahandels-Asymmetrien (TOP-150-Asymmetrien) zur Verfügung gestellt. Damit soll die Entwicklung der Asymmetrien permanent verfolgt und näher untersucht werden. In Bezug auf den Asymmetrie-Abbau wird zum anderen in unregelmäßiger Folge auch ein sog. "outlier detection report" veröffentlicht, der mit der Gegenüberstellung von monatlichen Handelsdaten jeweils zweier Partnerländer das Auftreten von "Datenausreißern" in einer Zeitreihe aufdeckt.

Als letztes Monitoring-Instrument dienen regelmäßige Fehlerberichte von Eurostat an die Mitgliedstaaten dazu, eventuelle Fehler in den monatlichen Lieferungen der Außenhandelsdaten an die europäische Statistikbehörde aufzuzeigen. Die monatlichen Datenlieferungen sind nach einem vorgegebenen Muster mit bestimmten Datenformaten und entsprechenden vielfältigen Kennzeichnungen von Besonderheiten abzuliefern. Treten hierbei Fehler auf, können diese mithilfe der Fehlerberichte erkannt und künftig behoben werden.

1.8.2 Qualitätsbewertung

Die Qualität der Außenhandelsstatistik in den EU-Mitgliedstaaten wird durch Eurostat in Form einer Auditierung auf der Grundlage der Angaben aus der jährlichen Qualitätsabfrage bewertet. Für die Bewertung relevant sind die Erfüllung der gesetzlichen Qualitätsanforderungen, die Einhaltung der Qualitätsempfehlungen sowie die allgemeine Qualität der veröffentlichten Daten und künftig auch der angewandten Methoden.

Für die konkrete Einstufung des Qualitätsstandes verwendet Eurostat klar definierte Bewertungscodes (assessment codes). So gibt es insgesamt vier Bewertungsstufen, die von "vollständige Erfüllung der Vorgaben" bis "anhaltender ernsthafter Verstoß gegen die Vorgaben" reichen, um die Erfüllung der gesetzlichen Qualitätsanforderungen zu beurteilen.

Alle Kriterien für die Bewertungscodes beziehungsweise ihre Abgrenzung voneinander wurden für jeden Qualitätsindikator beziehungsweise für jede Qualitätsvorgabe oder -empfehlung genau festgeschrieben und sind somit nachvollziehbar. Die Abstufung der einzelnen Codes richtet sich beispielsweise häufig nach dem Grad der Abweichung von einem bestimmten vorgegebenen Wert.

Der Nutzen dieser Auditierung durch Eurostat besteht für die Mitgliedstaaten in der exakten Einschätzung des Qualitätsstandes ihrer Außenhandelsstatistik anhand der Einstufung in Bewertungscodes und insbesondere auch in der textlichen Bewertung ihrer angewandten Methodik. Defizite können auf diese Weise schneller erkannt und Verbesserungen von Jahr zu Jahr verfolgt werden. Darüber hinaus trägt die Auditierung auch dazu bei, das eigene Qualitätsbewusstsein zu schärfen und den Methodeneinsatz kontinuierlich zu reflektieren und gegebenenfalls anzupassen. Als langfristiger Effekt ergibt sich daraus eine allmähliche Harmonisierung der Methodik in der EU, die wiederum indirekt zu einem weiteren Abbau von Asymmetrien in den spiegelbildlichen Handelsdaten beiträgt.

2 Inhalte und Nutzerbedarf

2.1 Inhalte der Statistik

2.1.1 Inhaltliche Schwerpunkte der Statistik

Das Statistische Bundesamt erstellt Außenhandelsstatistiken über den Warenverkehr Deutschlands mit den einzelnen Partnerländern anhand von monatlichen Daten. Diese Daten werden von der Gruppe Außenhandel erhoben, geprüft, aufbereitet und veröffentlicht. Die Außenhandelsstatistik ist in Deutschland als Zentralstatistik konzipiert, deren Organisation und Durchführung dem Statistischen Bundesamt obliegt.

In der Außenhandelsstatistik werden Mengen und Werte der ein- bzw. ausgeführten Waren primär nach Warenarten und Ländern gegliedert. Darüber hinaus werden jedoch noch weitere Daten erfragt, die im Zusammenhang mit der physischen Warenbewegung von grundsätzlichem Interesse sind.

Zu den für die Veröffentlichung wichtigsten Erhebungsmerkmalen zählen:

Warennummer, Wert, Menge, Ursprungsland und Versendungsland bei der Einfuhr, Bestimmungsland bei der Ausfuhr.

Weitere Merkmale der Erfassung sind:

Art des Geschäfts, Bundesland, Verkehrszweig.

2.1.2 Klassifikationssysteme

Die Warenarten werden entsprechend der 8-stelligen Warennummer des Warenverzeichnisses für die Außenhandelsstatistik (WA) untergliedert. Dieses entspricht der "Kombinierten Nomenklatur" (KN), die für alle Mitgliedstaaten der EU verbindlich vorgegeben ist. In Deutschland ist keine tiefere Gliederung auf nationaler Ebene vorgesehen. Die Warennummern sind in den ersten 6 Stellen mit dem Code des "Harmonisierten Systems zur Bezeichnung und Codierung der Waren (HS)" identisch, der weltweit für zolltarifliche Zwecke und zur Erhebung außenhandelsstatistischer Daten verwendet wird.

Wegen der für Wirtschaftsanalysten geeigneten Struktur findet in den Veröffentlichungen der Außenhandelsstatistik auch das "Internationale Warenverzeichnis für den Außenhandel" (SITC, Rev.4) Verwendung. Es gruppiert die Positionen und Unterpositionen des HS nach größeren Warengruppen, nach dem Bearbeitungsgrad und nach produktionstechnischen Zusammenhängen.

Darüber hinaus werden Außenhandelsergebnisse auch nach Warengruppen und -untergruppen der "Ernährungswirtschaft und der Gewerblichen Wirtschaft" (EGW) veröffentlicht. Dies ist eine nur in Deutschland angewandte zusammenfassende Warengliederung des Außenhandels.

Die Darstellung der Außenhandelsergebnisse nach Güterabteilungen des "Güterverzeichnisses für Produktionsstatistiken" (GP) erleichtert den Vergleich zwischen Produktions- und Außenhandelsdaten.

2.1.3 Statistische Konzepte und Definitionen

Länderangaben

Außenhandelsergebnisse werden sowohl nach dem Bundesgebiet als auch auf Bundeslandebene und nach Partnerländern nachgewiesen.

Die Anmeldung und Erfassung der Partnerländer (Ursprungsland bei den Einfuhren, Bestimmungsland bei den Ausfuhren) erfolgt nach dem jeweils gültigen "Länderverzeichnis für die Außenhandelsstatistik".

Ursprungsland ist das Land, in dem eine Ware vollständig gewonnen oder hergestellt wurde oder ihre letzte wesentliche und wirtschaftlich gerechtfertigte Be- oder Verarbeitung erhalten hat. Ist das Ursprungsland nicht bekannt, so tritt an diese Stelle das Versendungsland. Versendungsland ist das Land, aus dem die Waren in das Erhebungsgebiet verbracht worden sind.

Bestimmungsland ist das Land, in dem die Waren ge- oder verbraucht, be- oder verarbeitet werden sollen. Ist das Bestimmungsland nicht bekannt, so gilt das letzte bekannte Land, in das die Waren verbracht werden sollen, als Bestimmungsland.

Regionale Ergebnisse werden in der Gliederung nach Bundesländern nachgewiesen. Für die Ausfuhr wird als Ursprungsregion das Bundesland nachgewiesen, in dem die Ware vollständig gewonnen oder hergestellt worden ist oder ihre letzte wesentliche und wirtschaftlich gerechtfertigte Be- oder Verarbeitung erhalten hat. Bei der Einfuhr wird die Zielregion nachgewiesen, d.h. das Bundesland, in dem die eingehenden Waren voraussichtlich verbleiben sollen.

Mengen

Die Menge einer Ware wird grundsätzlich in Kilogramm erfasst und in Tonnen (= 1000 kg) nachgewiesen. Hierbei handelt es sich um die Eigenmasse der Ware ohne Umschließungen. Für ausgewählte Warenarten wird gemäß dem Warenverzeichnis für die Außenhandelsstatistik die Menge zusätzlich in einer anderen, der sog. "Besonderen Maßeinheit" erfasst (z.B. je nach Warenart in Stück, Liter, Kubikmeter).

Werte

Entsprechend den internationalen Standards wird als Warenwert der Statistische Wert zu Grunde gelegt. Dies ist der Wert der Ware an der deutschen Außengrenze. Der Statistische Wert ergibt sich in der Regel aus dem in Rechnung gestellten Entgelt für eine Ware beim Kauf im Einfuhrgeschäft oder beim Verkauf einer Ware im Ausfuhrgeschäft, wobei eine Kostenabgrenzung frei deutscher Grenze vorzunehmen ist. Zölle, Steuern oder andere Abgaben sind nicht im Statistischen Wert enthalten. Bei Ein- und Ausfuhren nach Veredelung gilt als Wert der Ware der Warenwert vor Veredelung zuzüglich der Veredelungskosten und sonstiger Kosten frei Grenze. Handelt es sich um Warenverkehre, die unentgeltlich oder im Rahmen eines meldepflichtigen Miet- oder Leasinggeschäfts getätigt werden, so gilt als Wert der Marktpreis der Ware, der im Falle eines Kaufs / Verkaufs vermutlich erzielt worden wäre. Entsprechendes gilt auch für Warenlieferungen zwischen verbundenen Unternehmen, bei denen interne Verrechnungspreise angesetzt wurden.

Die veröffentlichten Werte in US-Dollar sind für die Ein- und Ausfuhr aus den Eurowerten nachträglich errechnet worden. Hierbei wurden die monatlichen Euro-Referenzkurse der Europäischen Zentralbank zugrunde gelegt.

Ein- und Ausfuhrarten

Die Außenhandelsstatistik weist Daten für die Ein- und Ausfuhr Deutschlands nach. Sie sind in folgende Ein- und Ausfuhrarten gegliedert:

Einfuhr:

- Einfuhr in den freien Verkehr
- Einfuhr zur aktiven Eigen- und Lohnveredelung
- Einfuhr nach passiver Veredelung
- Einfuhr auf Zolllager und Freizonen.

Ausfuhr:

- Ausfuhr aus dem freien Verkehr
- Ausfuhr nach aktiver Eigen- oder Lohnveredelung
- Ausfuhr zur passiven Veredelung
- Ausfuhr aus Zolllagern und Freizonen.

General- und Spezialhandel

Die Untergliederung nach Ein- und Ausfuhrarten ermöglicht die Darstellung des Außenhandels nach den Systemen des General- und des Spezialhandels.

Der Generalhandel umfasst alle nach Deutschland eingehenden und aus Deutschland ausgehenden Waren.

Der Spezialhandel umfasst dagegen im Wesentlichen nur die Waren, die zum Gebrauch, Verbrauch, zur Be- oder Verarbeitung in Deutschland eingehen und die Waren, die aus der Erzeugung und der Be- oder Verarbeitung in Deutschland stammen und ausgehen.

Im Spezialhandel sind im Unterschied zum Generalhandel nicht enthalten:

- die Einfuhren von Waren auf Lager,
- die Ausfuhren von Waren aus Lager.

Eingeschlossen im Spezialhandel sind jedoch:

- die Überführung (Einfuhren) aus Lager in den freien Verkehr oder die aktive Veredelung.

Neben den in den Rechtsgrundlagen festgelegten Konzepten und Definitionen (siehe Punkt 1.6) geben Dokumente auf EU- und internationaler Ebene Konzepte und Definitionen der Außenhandelsstatistik vor:

- Concepts and Definitions (UN)
- Eurostat Guidelines.

2.2 Nutzerbedarf

Außenhandelsstatistiken sind ein Schlüsselindikator für die Wirtschaftsentwicklung und somit ein wichtiges Instrument für zahlreiche öffentliche und private Entscheidungsträger. Sie ermöglichen beispielsweise nationalen und internationalen Behörden die Vorbereitung bi- und multinationaler Verhandlungen. Die Außenhandelsstatistiken helfen Unternehmen bei der Durchführung von Marktstudien und der Festlegung ihrer Handelsstrategie. Sie sind außerdem eine unverzichtbare Informationsquelle für Zahlungsbilanzstatistiken, die Volkswirtschaftlichen Gesamtrechnungen oder Konjunkturanalysen.

Wer verwendet Außenhandelsstatistiken wozu?

- die Europäische Kommission für die Planung der Agrar- und Handelspolitik in Europa, für den Abschluss von Handelsvereinbarungen in der Welthandelsorganisation, bei Embargos von bestimmten Waren und für die Beobachtung sensibler Warenströme
- die internationalen Organisationen, um die Wirtschaftslage eines Landes einzuschätzen
- der Staat, um die Wirtschaftspolitik für die einzelnen Bereiche festlegen zu können
- die Europäische Zentralbank sowie die Deutsche Bundesbank zur Erstellung der Zahlungsbilanzstatistiken
- die Bundesländer, um auf regionaler Ebene die Ausfuhr der Unternehmen zu fördern und zu unterstützen
- die Botschaften und Konsulate, die sich für die bilateralen Handelsbeziehungen interessieren
- die Wirtschaftsverbände, die regelmäßig detaillierte Berichte erhalten zur spezifischen Information ihrer Mitglieder
- jedes Unternehmen, das die Marktstellung seiner Produkte verfolgen möchte
- die Fachpresse und Medien zur Information eines breiten Publikums
- jeder, der sich für die Entwicklung des Außenhandels und die Stellung unseres Landes im internationalen Wettbewerb interessiert.

2.3 Nutzerkonsultationen

Die Interessen und Wünsche der Datennutzer werden auf verschiedenen Wegen berücksichtigt. Die Ressorts des Bundes und der Länder können über das nationale Gesetzgebungsverfahren direkt Einfluss auf die Außenhandelsstatistik nehmen. Allerdings werden Erhebungsprogramm und Rahmenbedingungen der Außenhandelsstatistik weitgehend durch EU-Vorschriften geregelt.

Auch über den Bund-Länderausschuss „Statistik“ können Nutzerinteressen artikuliert werden.

Im Fachausschuss „Handel“, der für den Bereich "Außenhandel" alle zwei Jahre unter Leitung des Statistischen Bundesamtes zusammenkommt, werden die Hauptnutzer der Außenhandelsstatistik (u.a. Ministerien, Verbände, Bundesbank, Statistische Landesämter) über aktuelle Entwicklungen informiert und um ihre Bewertung aus Nutzersicht gebeten. Außerdem werden von Zeit zu Zeit gezielte Nutzerbefragungen auf nationaler und auf EU-Ebene durchgeführt. Zuletzt wurde von Eurostat im Jahr 2007 eine EU-weite Befragung bei rd. 1900 Nutzern durchgeführt. Im September 2011 führte das LINK Institut für Markt- und Sozialforschung im Auftrag von Destatis eine Kundenzufriedenheitsbefragung durch.

3 Methodik

3.1 Konzept der Datengewinnung

Seit der Vollendung des Europäischen Binnenmarktes zum 1.1.1993 und dem damit verbundenen Wegfall der zollamtlichen Warenkontrollen an den Binnengrenzen der Mitgliedstaaten der Europäischen Union (EU) wird in der Außenhandelsstatistik erhebungstechnisch zwischen Extra- und Intrahandelsstatistik differenziert. Die Erfassung der Daten über die grenzüberschreitenden Warenbewegungen erfolgt im Grundsatz entweder klassisch über die Zollverwaltung (Extrahandel) oder im Wege einer direkten Firmenanmeldung (Intrahandel).

Die Extrahandelsstatistik erfasst den grenzüberschreitenden Warenverkehr Deutschlands mit den sogenannten Drittländern (Nicht-EU-Staaten).

Die Erhebung der Extrahandelsdaten erfolgt traditionell über die Zollverwaltung im Zeitpunkt der Erledigung der gesetzlich vorgeschriebenen Einfuhr- oder Ausfuhrförmlichkeiten im Rahmen des IT-Verfahrens ATLAS. Mit der Zollabwicklung werden gleichzeitig die zoll-, steuer-, außenwirtschaftsrechtlichen und außenhandelsstatistischen Formalitäten erledigt.

Die statistischen Meldungen sind damit integraler Bestandteil der Zolldaten und werden von den Zollstellen auf Vollständigkeit sowie offensichtliche Fehler geprüft und täglich dem Statistischen Bundesamt übermittelt.

Jede einfuhr- und ausfuhrseitige Warenlieferung bedingt die Erledigung von Zollförmlichkeiten. Im Allgemeinen liefert daher der Einführer / Ausführer als Zolldatenersteller die statistischen Angaben. Die Anmeldungen können auch durch einen Bevollmächtigten (z.B. Spediteur) vorgenommen werden.

Die Intrahandelsstatistik erfasst den grenzüberschreitenden Warenverkehr Deutschlands mit den anderen Mitgliedstaaten der Europäischen Union (EU).

Hierbei handelt es sich um ein Erhebungssystem in Form einer Direktanmeldung durch die beteiligten Unternehmen. Das Intrastat-System ist u.a. durch eine enge Verknüpfung mit dem Umsatzsteuersystem gekennzeichnet, welches eine (indirekte) Kontrolle über die monatlich von den Unternehmen bei den Finanzämtern abzugebenden Umsatzsteuer-Voranmeldungen ermöglicht.

Meldepflichtig sind die am innergemeinschaftlichen Warenverkehr beteiligten umsatzsteuerpflichtigen Unternehmen. Zur Entlastung der Unternehmen ist eine Anmeldeschwelle festgelegt, unterhalb derer keine statistische Anmeldung erforderlich ist. Daneben sind bestimmte Warentransaktionen nicht meldepflichtig.

Ausgenommen von der Anmeldung zur Außenhandelsstatistik sind u.a. Warenbewegungen von geringer wirtschaftlicher Bedeutung sowie vorübergehende Warenein- und -ausfuhr (z.B. Messe- und Ausstellungsgut). Die Befreiungstatbestände sind in den jeweiligen Befreiungslisten für die beiden Erhebungssysteme erschöpfend aufgeführt.

Bei direkter Firmenbefragung (Intrastat-System) sind Unternehmen, deren innergemeinschaftliche Warenverkehre je Verkehrsrichtung (Eingang bzw. Versendung) im Vorjahr bzw. im laufenden Jahr den Wert von derzeit 500 000 Euro nicht übersteigen, von der Meldung befreit.

Nutzung alternativer Datenquellen:

In beiden Bereichen der Außenhandelsstatistik werden für die Erfassung bestimmter Warentransaktionen sog. alternative Datenquellen genutzt. Hierzu gehören Daten aus der Fischereistatistik, die vom Bundesanstalt für Landwirtschaft und Ernährung (BLE) für die Erfassung von Anlandungen von Fischfängen deutscher Schiffe unmittelbar im Ausland erhoben werden. Der Ex-/Import von elektrischem Strom und Erdgas über das Fernleitungsnetz wird ergänzend durch die "Netzbetreiber" gemeldet. Bei der Erfassung des grenzüberschreitenden Eigentumswechsels von Seeschiffen und Luftfahrzeugen als Ex-/Import wird u.a. auf die Seeschiffsregister bei den Amtsgerichten und das Luftfahrzeugregister beim Luftfahrt-Bundesamt (LBA) als Kontrollinstrument zurückgegriffen. Das gleiche gilt für die Erfassung des sog. Lagerverkehrs (Zolllager und Freizonen) im Generalhandel, wo im Bereich der Freizonen unterstützend „Lagerübersichten“ genutzt werden, die bei den betreffenden Lagerhaltern zu führen sind. In der Intrahandelsstatistik wird die Vollständigkeit außerdem mit Daten aus der Umsatzsteuer-Voranmeldung überwacht, zusätzlich werden auf Basis der Umsatzsteuerdaten Zuschätzungen vorgenommen.

3.2 Vorbereitung und Durchführung der Datengewinnung

Die traditionelle Datenerhebung auf Vordrucken (Einheitspapier, Vordruck N) ist nahezu vollständig durch moderne, elektronische Meldeverfahren abgelöst worden.

Extrahandel:

Statistische Meldungen über Ein- und Ausfuhren im Warenverkehr mit Drittländern basieren auf den Zollanmeldungen. Im Rahmen von ATLAS (Automatisiertes Tarif- und Lokales Zoll-Abwicklungs-System) werden die für die Zollbehandlung erforderlichen Angaben (einschließlich der Statistikdaten) elektronisch der zuständigen Zollstelle übermittelt. Nach Auswertung durch die deutsche Zollverwaltung werden dem Statistischen Bundesamt die statistikrelevanten Daten täglich elektronisch übermittelt.

Für die wenigen nicht in ATLAS abgebildeten Zollverfahren leiten die Zollstellen die statistischen Exemplare der Vordrucke wie bisher an das Statistische Bundesamt weiter.

Intrahandel:

Die Übermittlung der statistischen Daten innerhalb des Intrastat-Erhebungssystems erfolgt überwiegend online via IDEV (Internet DatenErhebung im Verbund) oder eSTATISTIK.core (Common Online Rawdata Entry). Der Anmelder / Auskunftspflichtige kann zwischen mehreren Meldeformen wählen:

<https://www.destatis.de/DE/OnlineMelden/Aussenhandel/Intrahandel/Meldeformen/Meldeformen.html>

3.3 Datenaufbereitung

Extrahandel:

Die von der Zollverwaltung elektronisch übermittelten Daten werden nach Registrierung direkt in der Großrechenanlage verarbeitet. Die Extrahandelsbelege werden weitgehend maschinell gelesen und in den Verarbeitungsprozess übernommen. Ein Datenverarbeitungsprogramm unterzieht sämtliche Daten einer Vielzahl von verschiedenen Plausibilitätsprüfungen.

Die Durchführung solcher maschineller Plausibilitätskontrollen ergibt sich aus der Menge des zu bearbeitenden Materials und dem Qualitätsanspruch, der an diese Statistik gestellt wird. Die Plausibilitätskontrollen teilen sich in Schlüsselzahlkontrollen und Kombinationskontrollen.

Schlüsselzahlkontrollen zeigen Fehler wie fehlende oder falsche Codierungen der Waren, der Länderangaben, des Statistischen Wertes oder der Menge auf.

Bei den Kombinationskontrollen werden verschiedene Merkmale in Zusammenhang betrachtet und auf mögliche Fehler untersucht.

Beispiele:

- Warenart Bananen mit Ursprungsland Grönland
- übermäßig hohe bzw. niedrige Durchschnittswerte einer Warenart.

Die erfassten Daten werden nach Durchführung des maschinellen Prüfprogramms bearbeitet. Fragliche Fälle werden durch Rückfragen beim Anmelder / Auskunftspflichtigen geklärt und ggf. korrigiert. Erst wenn alle Daten plausibel sind, erfolgt die Freigabe zur Veröffentlichung.

Intrahandel:

Im Intrahandel werden die statistischen Daten ausschließlich online bzw. mit magnetischen Datenträgern angemeldet. Die Intrastatdaten werden wie im Extrahandel täglich in ein eigenes Leitungsnetz eingespielt und im Rahmen der "Automatisierten Sachbearbeitung" kontrolliert, korrigiert und für die Veröffentlichung vorbereitet.

Die Sicherung der Vollständigkeit der Intrahandelsmeldungen wird durch einen Abgleich mit den Umsatzsteuerdaten gewährleistet. Anhand der von der Steuerverwaltung übermittelten Daten der Unternehmen über deren innergemeinschaftliche Erwerbe und Lieferungen im Vergleich zu den im Statistischen Bundesamt erhobenen Meldedaten lässt sich feststellen, ob und inwieweit die auskunftspflichtigen Unternehmen ihrer Anmeldepflicht nachgekommen sind.

Bei Verletzung der Meldepflicht werden die betreffenden Unternehmen vom Statistischen Bundesamt aufgefordert, die fehlenden Meldungen nachzureichen bzw. die Ursachen für die Abweichungen aufzuklären. Bei Verstößen gegen die Meldepflicht können vom Statistischen Bundesamt gegen die betreffenden Unternehmen Ordnungswidrigkeitsverfahren eingeleitet und Bußgelder verhängt werden.

Zuschätzungen für den Handel unterhalb der Schwellen

Im Statistischen Bundesamt wird der Umfang des innergemeinschaftlichen Handels deutscher Unternehmen unterhalb der Anmeldeschwelle anhand der von der Steuerverwaltung übermittelten Daten der Unternehmen über deren innergemeinschaftliche Erwerbe und Lieferungen geschätzt. Die Zuschätzungen werden bezogen auf Länder, Bundesländer und Kapitelebene des Warenverzeichnisses für die Außenhandelsstatistik vorgenommen. Im Jahr 2013 belief sich der Intrahandel unterhalb der Schwelle auf 1,6 % des Gesamtwerts der Versendungen in die EU und auf 3,0 % der Eingänge aus anderen Mitgliedstaaten.

Zuschätzungen für Antwortausfälle

In der Extrahandelsstatistik sind normalerweise keine Antwortausfälle zu verzeichnen. Für die Intrahandelsstatistik werden die Antwortausfälle auf Unternehmensebene nach Partnerländern, Bundesländern und Kapiteln des Warenverzeichnisses für die Außenhandelsstatistik zugeschätzt. Die anfänglichen Zuschätzungen für Antwortausfälle betragen zur Zeit für die Versendungen 5,5% und für die Eingänge 8,5%. Diese Antwortausfälle werden sukzessive durch Nachmeldungen reduziert. Bei den endgültigen Daten für 2012 lagen die Restzuschätzungen für Antwortausfälle nur noch bei 0,4% für die Versendungen und 1,2% für die Eingänge.

Da die Zuschätzungen für Antwortausfälle nur bis auf die Zweisteller-Ebene des Warenverzeichnisses erfolgen, kann es auf der niedrigsten Detailebene nach achtstelligen Warennummern zu Untererfassungen kommen. Diese werden durch die Nachmeldungen der Unternehmen bis zu den endgültigen Daten weitgehend reduziert.

Schätzung des Statistischen Wertes

In der Intrahandelsstatistik werden die Statistischen Werte (bei Kaufgeschäften) oberhalb einer Schwelle (34 Millionen Euro bei den Eingängen, 46 Millionen Euro bei den Versendungen) direkt beim Auskunftspflichtigen erhoben. Für Meldungen, die von dieser Auskunftspflicht befreit sind, werden die Statistischen Werte anhand von Umrechnungsfaktoren, die je nach Ware variieren, aus den Rechnungswerten errechnet.

3.4 Preis- und Saisonbereinigung; andere Analyseverfahren

Bei der Saisonbereinigung werden die Kalendereinflüsse aus einer Statistik eliminiert, um das Niveau und die Grundrichtung einer Zeitreihe in Bezug auf langfristige Trends oder Konjunkturzyklen analysieren zu können. Im Statistischen Bundesamt wird das X-12-ARIMA-Verfahren zur Saisonbereinigung verwendet.

Die in den monatlichen Außenhandelsergebnissen enthaltene konjunkturelle Trendentwicklung wird zusätzlich mit Hilfe des "Berliner Verfahrens zur Zeitreihenanalyse, Version 4 (BV 4)" ermittelt.

Erläuterungen zur Zeitreihenanalyse sind auf unserer Homepage verfügbar (www.destatis.de > Methoden > Zeitreihenanalyse).

3.5 Beantwortungsaufwand

In der Statistik des innergemeinschaftlichen Handels (Intrastat) wurde zur Entlastung insbesondere der kleinen und mittleren Unternehmen eine Anmeldeschwelle eingeführt. Derzeit sind alle Unternehmen, deren Warenverkehr im vorangegangenen oder im laufenden Jahr den Wert von 500 000 Euro je Lieferrichtung nicht übersteigt, von der Statistikmeldung befreit. Das sind fast 90% der im innergemeinschaftlichen Handel tätigen Unternehmen.

Daneben gibt es weitere Vereinfachungen. So wird etwa bei Warennummern, für die eine „besondere Maßeinheit“ (z.B. Stück oder Liter) definiert ist, auf die Angabe der Menge in kg verzichtet. In bestimmten Fällen (Anmeldung von vollständigen Fabrikationsanlagen, Zusammenstellungen (Sortimente) verschiedener Waren) kann eine vereinfachte Warenklassifizierung angewendet werden. Weitere Vereinfachungen speziell in der Intrahandelsstatistik sind zurzeit in der Diskussion.

Im Rahmen einer Initiative von Eurostat mit dem Namen "Single Market Statistics" (SIMSTAT) sollen die zur Intrahandelsstatistik meldenden Unternehmen entlastet werden. Die Grundidee von SIMSTAT basiert auf dem sog. "Einstromverfahren". Danach wird auf die Erhebung der Wareneingänge ganz oder teilweise verzichtet. Stattdessen wird auf die spiegelbildlichen Versendungsdaten der Partnerländer zurückgegriffen. Die Mitgliedstaaten können dieses Konzept flexibel umsetzen. Es bleibt den Mitgliedstaaten überlassen, ob und in welchem Umfang sie von den Versendungsdaten der Partnerländer Gebrauch machen. Auch ein allmählicher Übergang auf den Versendungsdaten wird so ermöglicht. Durch den Verzicht auf die Erhebung einer Lieferrichtung soll der Meldeaufwand für Intrastat um 30 bis 50% verringert werden.

Die Angaben zur Statistik des Handels mit Drittländern (Extrastat) werden „sekundärstatistisch“ aus den Zollanmeldungen für Ein- und Ausfuhren gewonnen. Der größte Teil der dortigen Angaben wird auch für Zollzwecke benötigt. Insofern resultieren spezifische Belastungen durch die Statistik hier nur aus der Erhebung der wenigen, ausschließlich für statistische Zwecke benötigten Merkmale.

Auf der Grundlage des Standardkosten-Modells (SKM) hat das Statistische Bundesamt die Kosten errechnet, die den Auskunftspflichtigen durch die Intra- und Extrahandelsstatistik entstehen.

Für die Intrahandelsstatistik wurden Kosten in Höhe von rund 87 Millionen Euro pro Jahr und für die Extrahandelsstatistik von rund 97 Millionen Euro pro Jahr ermittelt. Die Extrahandelsstatistik ist wie bereits erwähnt als "Sekundärstatistik" konzipiert und die Meldung zum Zeitpunkt des Grenzübertritts einer Ware beim Zoll verpflichtend. Nur wenige Merkmale dienen rein statistischen Zwecken. Die Höhe der Kosten für die Extrahandelsstatistik basiert darauf, dass die Kosten zwischen Zoll und Statistik aufgeteilt wurden.

4 Genauigkeit und Zuverlässigkeit

4.1 Qualitative Gesamtbewertung der Genauigkeit

Die Erhebung der Außenhandelsstatistiken ist als Totalerhebung konzipiert. Im Extrahandel (Handel mit Nicht-EU-Mitgliedstaaten) werden aufgrund der engen Bindung an die Zollförmlichkeiten nahezu 100% aller Ein- und Ausfuhren Deutschlands erfasst. Die sekundärstatistische Erfassung garantiert eine hohe Qualität.

Die Qualität der Intrahandelsstatistik wird durch Antwortausfälle beeinflusst, die aber durch Schätzungen so weit wie möglich ausgeglichen werden (siehe Punkt 3.3).

4.2 Stichprobenbedingte Fehler

- entfällt -

4.3 Nicht-stichprobenbedingte Fehler

Systematische Fehler durch Mängel in der Erfassungs- / Auswahlgrundlage:

Die Extrahandelsstatistik ermöglicht eine nahezu 100 prozentige Erfassungsquote; die Intrahandelsstatistik deckt wertmäßig mindestens 97% der Ausfuhren und 93% aller Einfuhren ab.

Verzerrungen durch Antwortausfälle auf Ebene der Einheiten und Merkmale:

In der Extrahandelsstatistik sind normalerweise keine Antwortausfälle zu verzeichnen. Für die Intrahandelsstatistik werden die Antwortausfälle auf Unternehmensebene (unit-non-response) nach Partnerländern, Bundesländern und Kapiteln des Warenverzeichnisses für die Außenhandelsstatistik zugeschätzt. Für andere Warenklassifikationen werden die Zuschätzungen nicht nach einzelnen Waren aufgegliedert. Die anfänglichen Zuschätzungen für Antwortausfälle betragen zur Zeit für die Versendungen 5,5% und für die Eingänge 8,5%. Diese Antwortausfälle werden durch sog. Mahnaktionen bis zu den endgültigen Daten reduziert. Bei den endgültigen Daten für das Jahr 2012 lagen die Restzuschätzungen für Antwortausfälle nur noch bei 0,4% für die Versendungen und 1,2% für die Eingänge.

Da die Zuschätzungen für Antwortausfälle nur bis auf die Zweisteller-Ebene des Warenverzeichnisses erfolgen, kann es auf der niedrigsten Detailebene nach achtstelligen Warennummern zu Untererfassungen kommen. Diese werden durch die Nachmeldungen der Unternehmen bis zu den endgültigen Daten weitgehend reduziert.

Aufgrund einer verbesserten Eingangskontrolle im Bereich der Intrahandelsstatistik konnten die Zuschätzfaktoren in den letzten Jahren kontinuierlich gesenkt werden.

Verzerrungen durch Mess- und Aufbereitungsfehler:

Immer wieder werden Fehler der Anmelder / Auskunftspflichtigen bei der Angabe der statistischen Merkmale festgestellt. So bereitet die warensystematische Zuordnung bei einer Klassifikation wie dem Warenverzeichnis für die Außenhandelsstatistik mit rund 9 400 unterschiedlichen Warennummern Probleme. Es kann sein, dass der Importeur oder Exporteur seine Ware einer falschen Warennummer zuordnet. Auch bei anderen statistischen Merkmalen, wie z.B. dem Partnerland, sind teilweise fehlerhafte Angaben festzustellen.

Durch umfangreiche Plausibilitätsprüfungen werden diese Fehler weitgehend eliminiert. Auch neue Instrumente im Rahmen der "Automatisierten Sachbearbeitung Außenhandel" kommen hierbei verstärkt zur Anwendung. Neben der Prüfung von Einzeldatensätzen auf Ihre Plausibilität wurde eine "output-orientierte" Plausibilitätsprüfung installiert, die die Prüfung von Veröffentlichungsergebnissen nach verschiedenen Merkmalen unterstützt.

4.4. Revisionen

4.4.1 Revisionsgrundsätze

Die Außenhandelsergebnisse werden nach der ersten Veröffentlichung mehrmals revidiert.

Ab dem Berichtsjahr 2011 werden die Außenhandelsergebnisse entsprechend den Qualitätsvorgaben der Europäischen Union (EU) monatlich revidiert. Die erste Revision eines Monats findet zusammen mit der Aufbereitung des zweiten Folgemonats statt. Insgesamt werden für jeden Monatsbericht sechs aufeinanderfolgende monatliche Revisionen durchgeführt. Im Oktober des Folgejahres erfolgt noch eine abschließende Revision der Jahresergebnisse. Die Ergebnisse werden dann - wie bisher - als endgültig betrachtet. Eine Übersicht im Internet informiert über die Zeitpunkte der Revisionen:

<https://www.destatis.de/DE/ZahlenFakten/GesamtwirtschaftUmwelt/Aussenhandel/UebersichtMonatlicheRevisionen.html>

4.4.2 Revisionsverfahren

Im laufenden Kalenderjahr bzw. im Vorjahr werden die anfänglichen Zuschätzungen durch Nachmeldungen ersetzt. Nach rund sechs Revisionen sind die geforderten Abdeckungsgrade erreicht.

Die Zuschätzungen auf Kapitelebene werden durch Nachmeldungen auf der Ebene der achtstelligen Warennummern ersetzt, so dass die Außenhandelsergebnisse auf Detailebene mit jeder Revision qualitativ besser werden.

4.4.3 Revisionsanalysen

Die anfänglichen Zuschätzungen für Antwortausfälle im Intrahandel (5,5% bei den Versendungen, 8,5% bei den Eingängen) werden aufgrund von Nachmeldungen mit jeder Revision reduziert. Dadurch wird die Qualität der Außenhandelsstatistik auf Detailebene schrittweise monatlich verbessert.

Die durchschnittliche Reduzierung der Zuschätzungen sah wie folgt aus:

Versendung:

- Erstveröffentlichung: 5,5%
- 1. Revision: 3,8%
- 2. Revision: 2,9%
- 3. Revision: 2,2%
- 4. Revision: 1,7%
- 5. Revision: 1,4%
- 6. Revision: 1,1%

Eingang:

- Erstveröffentlichung: 8,5%
- 1. Revision: 5,9%
- 2. Revision: 4,6%
- 3. Revision: 3,8%
- 4. Revision: 3,2%
- 5. Revision: 2,7%
- 6. Revision: 2,4%

Die Jahresrevision 2012 reduzierte die Zuschätzungen auf 0,4% für die Versendungen und 1,2% für die Eingänge.

5 Aktualität und Pünktlichkeit

5.1 Aktualität

Gemäß der Verordnung (EG) Nr. 471/2009 des Europäischen Parlaments und des Rates haben die Mitgliedstaaten die monatlichen Ergebnisse ihres Warenverkehrs mit Drittländern der Kommission (Eurostat) spätestens 40 Tage nach Ablauf des Berichtszeitraums zu übermitteln.

Für den Intrahandel wird in der Verordnung (EG) Nr. 638/2004 der Kommission geregelt, dass die Mitgliedstaaten die aggregierten Ergebnisse (Gesamtwert, Aufteilung nach Eurozone und Nicht-Eurozone und Aufteilung der Nicht-Eurozone anhand der Abschnitte des Internationalen Warenverzeichnisses für den Außenhandel, SITC Revision 4) des Intrahandels der Kommission (Eurostat) spätestens nach 40 Tagen und die Detailergebnisse spätestens nach 70 Tagen zu übermitteln haben.

Das Statistische Bundesamt veröffentlicht jeden Monat die ersten deutschen Außenhandelsergebnisse unterteilt nach dem Handel mit der EU, der Eurozone und Drittländern in Form einer Pressemitteilung. Die Termine für diese Pressemitteilungen können für ein ganzes Jahr im Voraus dem Veröffentlichungskalender im Internet entnommen werden:

<https://www.destatis.de/DE/PresseService/Presse/Terminvorschau/Terminvorschau.html>

5.2 Pünktlichkeit

Die Veröffentlichungstermine für ein ganzes Kalenderjahr stehen im Voraus fest. Bisher wurden diese Termine immer eingehalten.

6 Vergleichbarkeit

6.1 Räumliche Vergleichbarkeit

Die Außenhandelsstatistik basiert auf Verordnungen der Europäischen Union und wird in allen Mitgliedstaaten nach den gleichen Konzepten und Definitionen durchgeführt. Entsprechend sind die Ergebnisse grundsätzlich EU-weit vergleichbar.

Die Vergleichbarkeit der Außenhandelsstatistiken kann einseitig dadurch beeinträchtigt werden, dass unterschiedliche Partnerlandangaben veröffentlicht werden. Vom Statistischen Bundesamt wird grundsätzlich das Ursprungsland einer Ware als Partnerland angegeben. Eurostat verwendet das Ursprungsland im Handel mit Nicht-EU-Mitgliedstaaten und das Versendungsland im Handel mit EU-Mitgliedstaaten.

Vom Ursprungslandprinzip weicht das Statistische Bundesamt lediglich bei der Erstellung der ersten monatlichen Pressemitteilung ab. Für diese Pressemitteilung wird für die Bildung der Ländergruppen (EU-Mitgliedstaaten, Eurozone, Nicht-Eurozone, Drittländer) das Versendungslandkonzept von Eurostat angewendet.

Der Vergleich mit Außenhandelsergebnissen von Drittländern (Nicht-EU-Mitgliedstaaten) kann durch unterschiedliche Konzepte eingeschränkt sein.

Weitere Informationen zu Ursachen von Asymmetrien in den Außenhandelsstatistiken können dem „Infoblatt Außenhandel - Ursachen für Asymmetrien in den Außenhandelsstatistiken“ entnommen werden. Dieses Infoblatt steht im Internet (www.destatis.de) unter den Publikationen für den Außenhandel als Download zur Verfügung.

6.2 Zeitliche Vergleichbarkeit

Die Vergleichbarkeit über die Zeit hinweg ist ein weiterer wichtiger Qualitätsaspekt. Unter anderem haben Änderungen von Definitionen, dem Erfassungsgrad oder von Methoden Auswirkungen auf die Vergleichbarkeit der Ergebnisse verschiedener Zeitpunkte.

Durch die Umstellung der Erhebungspraxis mit Einführung der Intrahandelsstatistik im Jahr 1993 kam es insbesondere in der Anfangszeit zu einer Untererfassung des Außenhandels. Für die nach Ländern aufgegliederten Ergebnisse gibt es seit 1994 Zuschätzungen für diese Antwortausfälle, seit 1995 gibt es zusätzlich Zuschätzungen für den Handel unterhalb der Anmeldeschwelle. Da die Zuschätzungen nicht auf Waren verteilt werden, ist die Vergleichbarkeit über die Zeit vor allem zwischen dem Jahr 1992 und 1993 auf dieser Ebene durch die Einführung von Intrastat 1993 und die danach erzielte geringere Erfassungsquote eingeschränkt. Aber auch die Anhebung der Anmeldeschwelle im Jahr 1999 (von 200 000 DM auf 200 000 Euro), im Jahr 2005 (von 200 000 Euro auf 300 000 Euro), im Jahr 2009 (von 300 000 Euro auf 400 000 Euro) und im Jahr 2012 auf 500 000 Euro führte zu einer geringfügigen Verringerung der Erfassungsquote.

Änderungen im Erhebungsgebiet gab es in den Jahren 1959 (Eingliederung des Saarlands) und 1990 (Wiedervereinigung).

Auf Detailebene sind durch jährliche Warennummeränderungen die Ergebnisse teilweise nur eingeschränkt vergleichbar. Auch bei anderen Warenklassifikationen gab es Brüche in der zeitlichen Abfolge:

- GP: ab 2008 (endgültig) Verwendung der GP-2009
- EGW: ab 2002 liegt die aktuelle Version vor
- SITC: Revision 4 im Jahr 2007.

7 Kohärenz (Bezüge zu anderen Statistiken)

7.1 Statistikübergreifende Kohärenz

Die Kohärenz mit anderen Erhebungen sagt aus, inwieweit sich verschiedene Statistiken gemeinsam nutzen lassen.

Informationen zum Außenhandel findet man nicht nur in den Außenhandelsstatistiken, sondern auch in den Volkswirtschaftlichen Gesamtrechnungen (VGR), Wirtschaftsstatistiken und Zahlungsbilanzen, die aufeinander Bezug nehmen müssen.

Allerdings folgt die Erhebung der Daten und die Erstellung der oben erwähnten Statistiken Empfehlungen (Quellen und Methoden) unterschiedlicher internationaler Organisationen wie z. B. Eurostat, Internationaler Währungsfonds (IWF), Organisation für Wirtschaftliche Zusammenarbeit und Entwicklung (OECD), Vereinte Nationen (UNO), Welthandelsorganisation (WTO).

Ausgangsmaterial der Außenhandelsdaten der Zahlungsbilanzstatistik ist der in der Außenhandelstatistik erfasste Spezialhandel. Dieser umschließt alle physischen grenzüberschreitenden Warentransaktionen mit Handelscharakter. Er wird mit dem sogenannten Statistischen Wert, also dem Wert der Ware frei Grenze des Erhebungsgebiets, der die bis zur Grenze anfallenden Transport-, Versicherungs- und Nebenkosten mit einschließt, erfasst. Das bedeutet, dass Ausfuhren mit ihrem fob-Wert und Einfuhren mit ihrem cif-Wert erfasst werden.

Im Gegensatz dazu bildet nach den Regeln des Internationalen Währungsfonds im Warenkonto der Zahlungsbilanz der Eigentumswechsel das grundlegende Erfassungskriterium; dabei sind die Warenströme mit ihrem Wert an der Grenze des Ausfuhr- (Ursprungs-)landes anzusetzen, mit der Folge, dass sowohl die Einfuhren als auch die Ausfuhren mit ihrem fob-Wert berücksichtigt werden. Es bedarf deshalb einer Reihe von Korrekturen des Spezialhandels („Ergänzungen zum Warenverkehr“) die aus Zusetzungen und Absetzungen bestehen um die Leistungsbilanz der Bundesbank zu errechnen.

Die Berechnung der Außenhandelsdaten der Volkswirtschaftlichen Gesamtrechnung geht von den in der Außenhandelstatistik erfassten Zahlen des Generalhandels aus. Im Unterschied zum Spezialhandel sind hier auch die Einfuhren auf Lager und die Ausfuhren aus Lager mit erfasst. Für die Volkswirtschaftliche Gesamtrechnung werden die von Ausländern auf deutsche Zolllager genommenen und wieder ausgeführten Waren abgesetzt. Darüber hinaus werden die Einfuhren - wie für die Zahlungsbilanz - in fob-Werte umgerechnet.

7.2 Statistikinterne Kohärenz

Die Außenhandelsstatistik ist intern kohärent.

Auftretende Differenzen bei einzelnen Tabellen sind rundungsbedingt.

Lediglich bei der Erstellung der ersten monatlichen Pressemitteilung weicht das Statistische Bundesamt vom Ursprungslandprinzip ab. Für diese Pressemitteilung wird für die Bildung der Ländergruppen (EU-Mitgliedstaaten, Eurozone, Nicht-Eurozone, Drittländer) das Versendungslandkonzept von Eurostat angewendet. Aus diesem Grund weichen die hier gebildeten Ländergruppen von den nach dem Ursprungslandprinzip errechneten Ländergruppen ab. Die in der Pressemitteilung für EU, Eurozone und Nicht-Eurozone abgebildeten Daten liegen regelmäßig über den Daten für die gleichen Ländergruppen nach dem Ursprungsland, während die Zahlen für die Drittländer in der Pressemitteilung unter den Zahlen für Ländergruppe Drittländer nach dem Ursprungslandprinzip liegen.

Die Außenhandelsstatistiken können nach unterschiedlichen Konzepten erhoben werden. Für die Datenlieferungen an Eurostat schreibt die EU den Mitgliedstaaten das Spezialhandelskonzept vor. Die Vereinten Nationen (UN) empfehlen, das Generalhandelskonzept anzuwenden. In Deutschland sind Daten nach Spezial- und Generalhandelskonzept verfügbar.

7.3 Input für andere Statistiken

Die Ergebnisse der Außenhandelsstatistik finden insbesondere Verwendung im Rahmen der Volkswirtschaftlichen Gesamtrechnungen des Bundes und der Bundesländer, der Zahlungsbilanzstatistik der Deutschen Bundesbank und der Europäischen Zentralbank sowie der Preisstatistik (Außenhandelspreise) zur Festlegung des Wägungsschemas.

8 Verbreitung und Kommunikation

8.1 Verbreitungswege

Die ersten monatlichen Gesamtzahlen (Einfuhr, Ausfuhr, Saldo) liegen in Form einer Pressemitteilung knapp 40 Tage nach Ablauf eines Berichtsmonats vor. Außerdem erscheinen Pressemitteilungen zu besonderen Anlässen.

Auf den Internetseiten (www.destatis.de) unter dem Thema "Außenhandel" sind verschiedene Eckdaten zum deutschen Außenhandel veröffentlicht:

Gesamtentwicklung: Gesamtentwicklung des deutschen Außenhandels ab 1950; Außenhandel nach Bundesländern; Monatsdaten unter "Konjunkturindikatoren"; Lange Reihen "Einfuhr, Ausfuhr, Saldo", Einfuhr nach Gütergruppen, Ausfuhr nach Gütergruppen

Handelspartner: Rangfolge der Handelspartner im Außenhandel

Handelswaren: Einfuhr und Ausfuhr nach Güterabteilungen; Monatliche Erdgasimporte; Monatliche Rohölimporte

Handelskennzahlen: Verschiedene Handelskennzahlen vor dem Hintergrund der fortschreitenden Globalisierung

Unter dem Punkt "Publikationen" kann kostenfrei die Fachserie 7 Reihe 1 "Zusammenfassende Übersichten für den Außenhandel" abgerufen werden. Die Monatsveröffentlichung enthält die wichtigsten Ein- und Ausfuhrzahlen sowie Übersichten über Außenhandelsvolumen und -indizes sowie kalender- und saisonbereinigte Daten. Der Jahresbericht mit erweitertem Tabellenprogramm enthält u.a. auch Tabellen über den Generalhandel.

Gemeinsam mit der Bundesbank wird jährlich die Veröffentlichung "Außenhandel und Dienstleistungsverkehr der Bundesrepublik Deutschland mit dem Ausland" erstellt. Sie führt Daten des Statistischen Bundesamtes und der Deutschen Bundesbank zu einer integrierten Darstellung des Außenhandels mit Waren und Dienstleistungen zusammen.

Über die Auskunftsdatenbank GENESIS-Online können monatliche und jährliche Außenhandelsergebnisse nach verschiedenen Warenklassifikationen in unterschiedlichen Datenformaten (xls, csv, html) abgerufen werden.

In unregelmäßigen Abständen werden Sonderveröffentlichungen erstellt (z.B. "Deutscher Außenhandel vor der EU-Erweiterung" und "Export, Import, Globalisierung - Deutscher Außenhandel und Welthandel, 1990 bis 2008"). Außerdem enthält das Statistische Jahrbuch die wichtigsten Außenhandelsdaten.

Globalisierungsindikatoren beleuchten unterschiedliche Aspekte der zunehmenden internationalen wirtschaftlichen Verflechtungen aus deutscher Sicht. Sie messen nicht nur die allgemeine Bedeutung der Exportwirtschaft sowie die Export- und Importabhängigkeit sondern geben auch Auskunft über grenzüberschreitende Unternehmensverbindungen, Außenhandelspreise sowie zu Verkehrs- und Umweltthemen (www.destatis.de > Zahlen & Fakten > Indikatoren > Globalisierungsindikatoren).

Die grafische Darstellung der Indikatoren wird durch Tabellen und Definitionen ergänzt. Die einzelnen Indikatoren werden je nach Datenlage laufend aktualisiert.

8.2 Methodenpapiere / Dokumentation der Methodik

Einen Überblick über die Methoden, Erhebung und Aufbereitung der Außenhandelsstatistik bietet eine Informationsbroschüre.

Sie ist über das Internet unter dem Punkt "Außenhandel" > "Publikationen" abrufbar. Hier finden sich auch weitere Methodenpapiere zum Thema Außenhandel:

- Vergleichende Betrachtung der Ausfuhren und des Auslandsumsatzes im Produzierenden Gewerbe
- Weiterentwicklung der internationalen Handelsstatistiken
- Infoblatt Außenhandel - Ursachen für Asymmetrien in den Außenhandelsstatistiken
- Methodik zur Berechnung der deutschen Export-Performance.

Fachaufsätze in „Wirtschaft und Statistik“: In der monatlich vom Statistischen Bundesamt herausgegebenen Publikation „Wirtschaft und Statistik“ erscheinen mehrmals im Jahr Aufsätze mit Hintergrundinformationen und Entwicklungen zu Ergebnissen und Methoden der Außenhandelsstatistik.

Nähere Einzelheiten zum Ausfüllen der Anmeldungen finden sich in der Intrastat-Ausfüllanleitung bzw. im "Merkblatt zum Einheitspapier", das über die Homepage der Zollverwaltungen (www.zoll.de) abgerufen werden kann.

8.3 Richtlinien der Veröffentlichung

Die Veröffentlichungstermine für die ersten Außenhandelsergebnisse eines Monats in Form einer Pressemitteilung werden im Veröffentlichungskalender der Pressestelle festgehalten und im Internet veröffentlicht:

<https://www.destatis.de/DE/PresseService/Presse/Terminvorschau/Terminvorschau.html>

Über 95% aller Außenhandelsdaten stehen den Nutzern allgemein zugänglich in GENESIS-Online zur Verfügung. Damit haben alle Nutzer gleichzeitig nach der Veröffentlichung der aktuellsten Monatsdaten kostenfreien Zugang zu den wichtigsten Außenhandelsergebnissen.

Daten, die nicht in Genesis-Online verfügbar sind, wie z.B. Außenhandelsergebnisse nach Verkehrszweigen oder Ein- und Ausfuhrarten, können Nutzer als csv- oder txt-Datei gegen Kostenerstattung bestellen. Ansprechpartner hierfür ist das Infoteam-Außenhandel, Tel.: +49 611 75 2481, Kontaktformular: www.destatis.de/kontakt.

9 Sonstige fachstatistische Hinweise

Neben den tatsächlichen Werten veröffentlicht die Außenhandelsstatistik auch das sog. Volumen und verschiedene Indizes.

Das Volumen wird durch Multiplikation der Menge des Berichtsmonats (je Warennummer und Ländergruppe) mit dem Durchschnittswert des Basisjahres (je Warennummer und Ländergruppe) ermittelt. Die benötigten Basisdurchschnittswerte werden durch Division der tatsächlichen Werte des Basisjahres (je Warennummer und Ländergruppe) durch die dazugehörigen Mengen berechnet. Das Volumen gibt an, wie groß die Einfuhren bzw. Ausfuhren im Berichtszeitraum gewesen wären, wenn die Durchschnittswerte des Basisjahres konstant geblieben wären. Der Index der tatsächlichen Werte stellt die Entwicklungen der nominalen Werte gegenüber dem Basiszeitraum dar.

Der Index des Volumens (nach Laspeyres) gibt die von Durchschnittswertveränderungen bereinigte Außenhandelsentwicklung wieder. Der Index der Durchschnittswerte (nach Paasche) gibt Auskunft über die Bewegung der Einfuhr- und Ausfuhrdurchschnittswerte auf der Grundlage der Grenzübergangswerte.

Die Terms of Trade geben an, wie sich die Kaufkraft einer Exporteinheit, gemessen in Importeinheiten im Vergleich zum Basisjahr verändert hat.

Indexformeln:

- Volumen:

$$\text{Vol}_{0,t} = \sum p_0 * q_t$$

- Index der tatsächlichen Werte:

$$V = \frac{V_t}{V_0} = \frac{\sum p_t * q_t}{\sum p_0 * q_0}$$

- Index des Volumens (nach Laspeyres)

$$L_{0,t}(Q) = \frac{\sum p_0 * q_t}{\sum p_0 * q_0}$$

- Index der Durchschnittswerte (nach Paasche)

$$P_{0,t}(P) = \frac{\sum p_t * q_t}{\sum p_0 * q_t}$$

- Terms of Trade (reales Austauschverhältnis)

$$ToT = \frac{P_{0,t}^{ex}}{P_{0,t}^{im}}$$

p = Durchschnittswert je Warennummer und Ländergruppe

q = Menge je Warennummer und Ländergruppe

o = Basiszeitraum

t = Berichtszeitraum

Hinweise für die Fachserie 7 Reihe 1

Die Angaben bis zum Jahr 2013 stellen endgültige Ergebnisse und für das Jahr 2014 vorläufige Ergebnisse dar.

Die Ländergruppe "Drittländer" beinhaltet auch den "Schiffs- und Luftfahrzeugbedarf".

Die Tabellen 3.1 und 3.2 "Einfuhr nach Bundesländern" enthalten Ergebnisse des Generalhandels, alle anderen Tabellen Ergebnisse des Spezialhandels.

Die jeweils aktuellsten Ergebnisse erhalten Sie über unsere Online-Datenbank "Genesis-Online". Zu jeder in dieser Publikation enthaltenen Tabelle haben wir die jeweils entsprechende Tabellenbezeichnung in Genesis-Online bzw. Zeitreihenbezeichnung (für registrierte Nutzer) aufgeführt.

Informationen zu Genesis-Online erhalten Sie unter www.destatis.de/genesis auf der Hilfeseite.

Erläuterungen zu Verkehrszweigen

Für die Darstellung der Außenhandelsergebnisse nach Verkehrszweigen ergeben sich einige Besonderheiten:

Die Erhebung der Außenhandelsstatistik gliedert sich mit der Einführung des EU-Binnenmarktes seit 1993 in die Bereiche "Intrahandel" (Handel mit EU-Mitgliedstaaten) und "Extrahandel" (Handel mit Nicht-EU-Mitgliedstaaten = Drittländer).

Intrahandel und Extrahandel ergeben den Außenhandel.

Grundsätzlich werden Ergebnisse der Außenhandelsstatistik in der Gliederung des Außenhandels veröffentlicht.

Im Bereich der Veröffentlichungen nach Verkehrszweigen wird von diesem Prinzip abgewichen.

Hier ist nur ein getrennter Nachweis von Extrahandel und Intrahandel sinnvoll.

Im Intrahandel wird der **"Verkehrszweig an der deutschen Grenze"** erhoben, während im Extrahandel der Verkehrszweig an der EU-Außengrenze erfasst wird.

Eine Addition von Intra- und Extrahandel ergibt damit in vielen Fällen keine sinnvolle Aussage.

Anhand einiger Beispiele soll verdeutlicht werden, welcher Verkehrszweig nachgewiesen wird:

1. Ausfuhr (Versendung) von Deutschland in die Niederlande

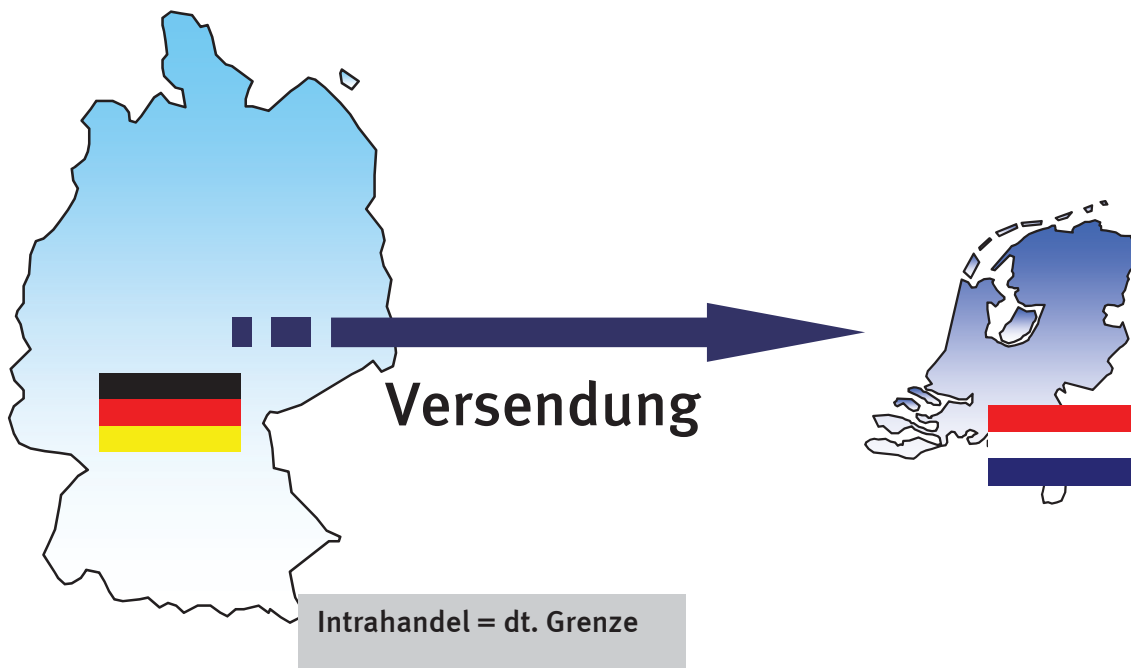

2. Versendung in die Niederlande mit anschließender Verzollung in den Niederlanden und Ausfuhr in die Vereinigten Staaten

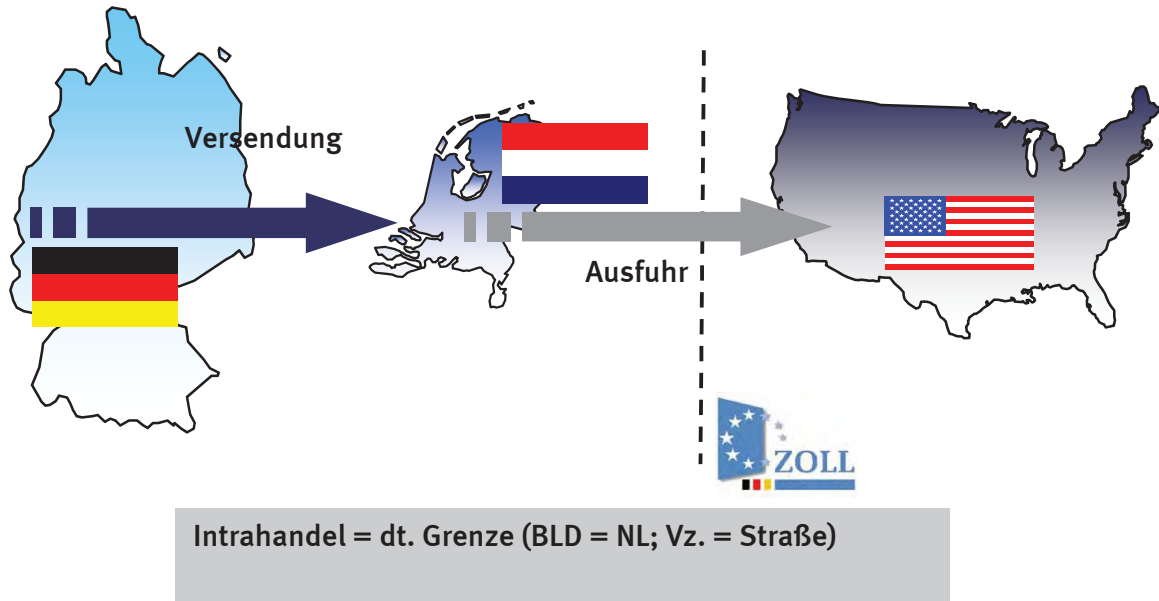

In der deutschen Statistik nachgewiesen wird in diesem Fall der Verkehrszeit an der deutschen Grenze und das Bestimmungsland Niederlande.

3. Ausfuhr in die Vereinigten Staaten (Verzollung in Deutschland)

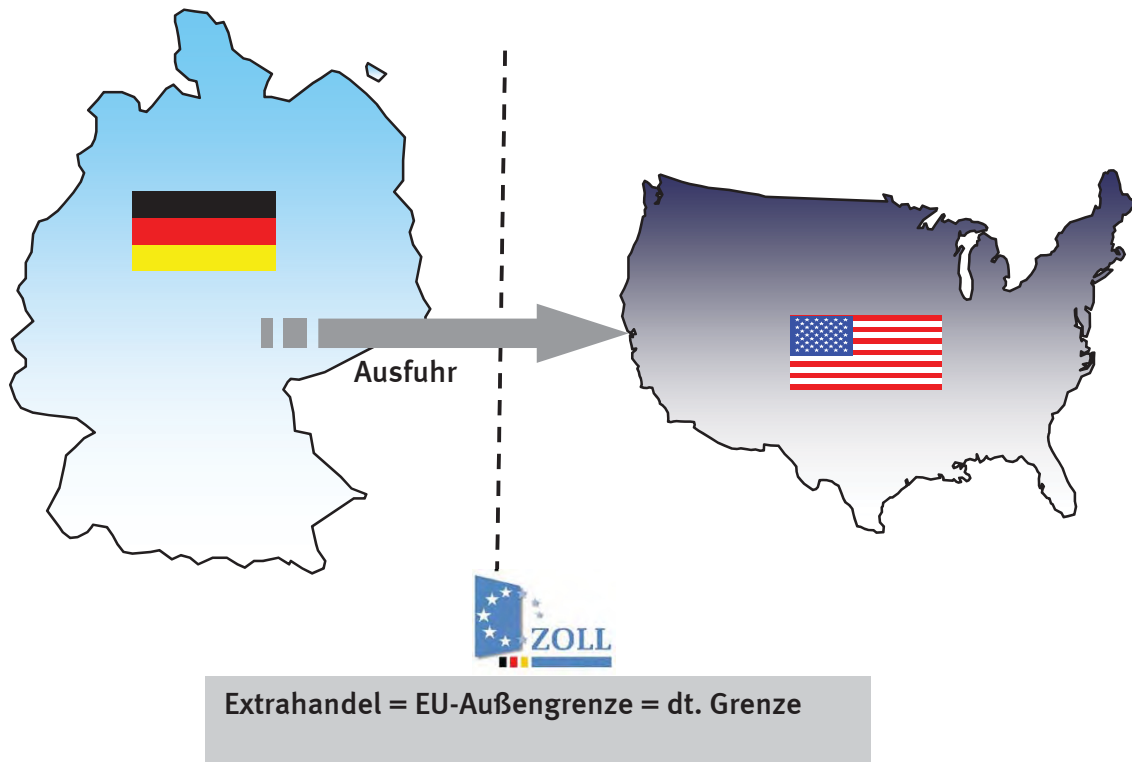

4. Ausfuhr in die Vereinigten Staaten über die Niederlande (Verzollung in Deutschland)

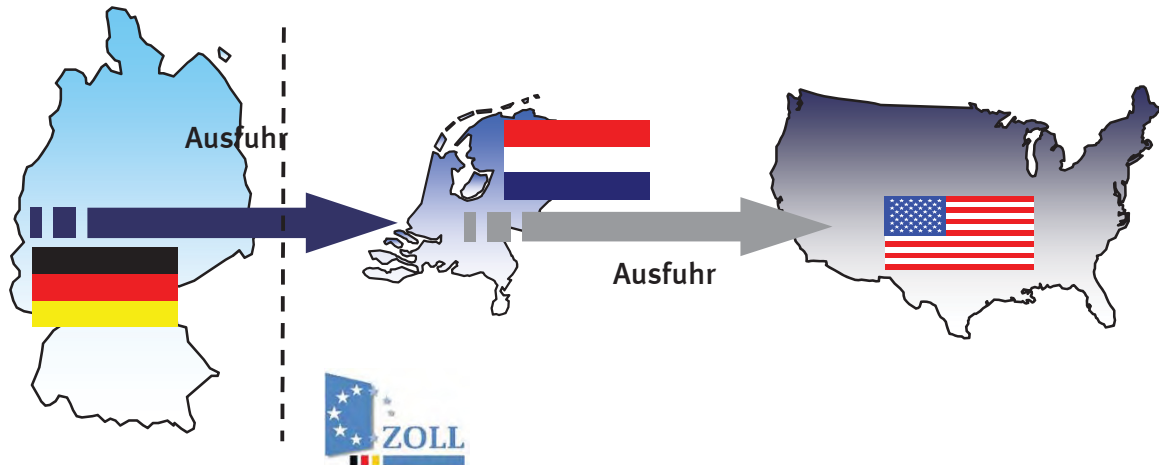

Extrahandel = EU-Außengrenze \neq dt. Grenze

In der deutschen Statistik wird in diesem Fall eine Ausfuhr in die Vereinigten Staaten mit dem Verkehrszweig an der EU-Außengrenze (z.B. Seeverkehr) nachgewiesen. Wie die Waren über die deutsche Grenze in die Niederlande gekommen sind, wird nicht erfasst.

5. Einfuhr aus den Vereinigten Staaten (Verzollung an der EU-Außengrenze = Niederlande)

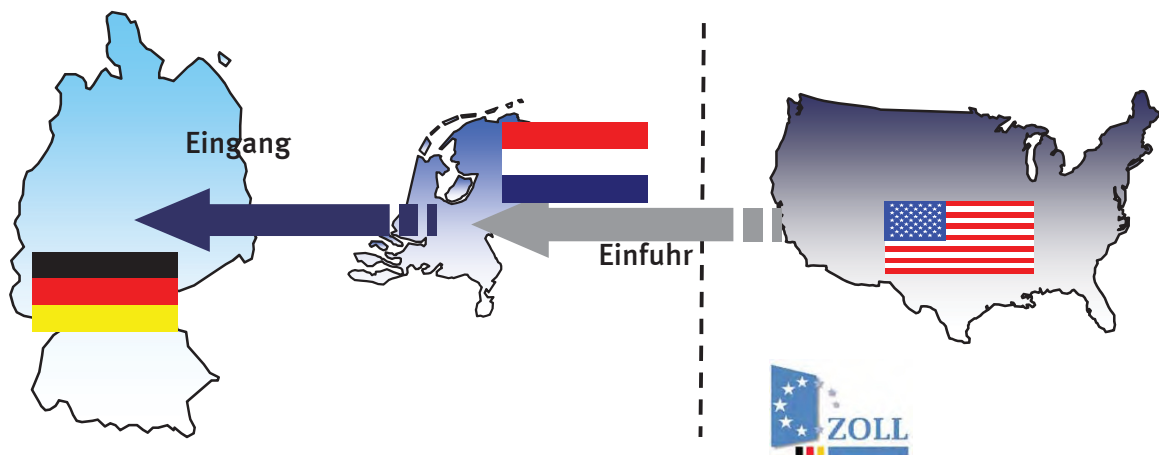

Intrahandel = deutsche Grenze

Bei den Einfuhren nach Verkehrszweigen kann es durch die Verzollung an der EU-Außengrenze zu scheinbar unplausiblen Angaben bei den Veröffentlichungen kommen.

Im vorliegenden Fall würde in Deutschland ein Intrastatmeldung abgeben mit dem Ursprungsland Vereinigten Staaten (das in den Veröffentlichungen nachgewiesen wird) und dem Versendungsland Niederlande. Als Verkehrszweig ist der Verkehrszweig an der deutschen Grenze z.B. Straßenverkehr anzugeben. Dadurch entsteht folgender Veröffentlichungsdatensatz:

Einfuhr aus den Vereinigten Staaten (Ursprungsland) mit dem Verkehrszweig Strassenverkehr.

Qualität:

Im Intrahandel ist ein Teil der Anmelder von der Angabe des Verkehrszweigs befreit. Dieser Anteil wird unter "nicht ermittelte Verkehrszweige" nachgewiesen.

Ebenso werden die Zuschätzungen für Antwortausfälle unter den "nicht ermittelten Verkehrszweigen" nachgewiesen.

Immer wieder kommt es zu fehlerhaften Anmeldungen bei den Verkehrszweigen durch die Verwechslung der Angaben des Verkehrszweigs an der deutschen Grenze und des Verkehrszweigs an der EU-Außengrenze.

Auch kann es vorkommen, dass die Anmelder anstatt des Verkehrszweigs an der Grenze den inländischen Verkehrszweig angeben, z. B. das Verkehrsmittel mit dem die Ware das Unternehmen verlässt.

Zur Qualitätsverbesserung wurden in den letzten Jahren kontinuierlich die Plausibilitätskontrollen verbessert.

Der Anteil des Verkehrszweigs "nicht ermittelt" konnte stark reduziert werden. So waren einführseitig im Jahr 2008 noch 50,8% mengenmäßig und 39,1% wertmäßig bzw. ausfuhrseitig mengenmäßig 46,9% und wertmäßig 31,5% dem Verkehrszweig "nicht ermittelt" zugeordnet. Im Jahr 2010 waren die Anteile einführseitig auf 16% mengenmäßig und 15% wertmäßig bzw. ausfuhrseitig auf 18% mengenmäßig und 14% wertmäßig zurückgegangen.

Erläuterungen zu Handelskennzahlen:

Export- und Importquote stellen das Verhältnis zwischen den Ausfuhren/Einfuhren und dem Bruttoinlandsprodukt dar ($\text{Exportquote} = \text{Ausfuhr} / \text{BIP}$; $\text{Importquote} = \text{Einfuhr} / \text{BIP}$). Die Importabhängigkeitsquote misst den Anteil der Einfuhren an der gesamten Inlandsnachfrage, d.h. an dem um den Außenhandelssaldo bereinigten Bruttoinlandsprodukt ($\text{Einfuhr} / (\text{BIP} - \text{Ausfuhr} + \text{Einfuhr})$).

Die normierte Außenhandelsbilanz bezieht die Außenhandelsbilanz (Differenz zwischen Ausfuhren und Einfuhren) auf den gesamten Handel (Summe der Ausfuhren und Einfuhren). Die Außenbeitragsquote misst den prozentualen Anteil der Außenhandelsbilanz an der gesamten Wirtschaftsleistung (BIP).

Der Export-Performance-Index ermittelt die Entwicklung des Marktanteils deutscher Waren im Ausland, bezogen auf ein bestimmtes Basisjahr. Die berechneten Marktanteile ergeben sich aus der Relation der deutschen Ausfuhren in die 25 wichtigsten Partnerländer zu den gesamten Einfuhren dieser 25 Länder. Eine ausführliche methodische Beschreibung findet sich in „Wirtschaft und Statistik“, 5/2005, S 539ff.

Für den Bereich der Außenhandelsstatistik sind folgende Abrufmöglichkeiten gegeben:

Code	Inhalt	Zeitraum
51000-0001	Deutschland (insgesamt)	Jährlich ab 1990
51000-0002	Deutschland (insgesamt)	Monatlich ab Januar 2000
51000-0003	Nach Ursprungs- / Bestimmungsländern	Jährlich ab 1990
51000-0004	Nach Ursprungs- / Bestimmungsländern	Monatlich ab Januar 2000
51000-0005	Nach verschiedenen Warensystematiken: 1. Warenverzeichnis für die Außenhandelsstatistik WA-2-Steller WA-4-Steller 2. Güterverzeichnis für Produktionsstatistiken GP-2-Steller GP-4-Steller 3. Warengruppen der Ernährungswirtschaft und Gewerblichen Wirtschaft EGW-1-Steller EGW-3-Steller 4. Internationales Warenverzeichnis für den Außenhandel SITC-1-Steller SITC-2-Steller SITC-3-Steller 5. Main Industrial Groupings MIGS	Jährlich ab 2008 Jährlich ab 2008 Jährlich ab 2008 Jährlich ab 2008 Jährlich ab 2008 Jährlich ab 2008 Jährlich ab 2008 Jährlich ab 2008 Jährlich ab 2008 Jährlich ab 2008
51000-0006	Nach verschiedenen Warensystematiken: 6. Warenverzeichnis für die Außenhandelsstatistik WA-2-Steller WA-4-Steller 7. Güterverzeichnis für Produktionsstatistiken GP-2-Steller GP-4-Steller 8. Warengruppen der Ernährungswirtschaft und Gewerblichen Wirtschaft EGW-1-Steller EGW-3-Steller 9. Internationales Warenverzeichnis für den Außenhandel SITC-1-Steller SITC-2-Steller SITC-3-Steller 10. Main Industrial Groupings MIGS	Monatlich ab Januar 2008 Monatlich ab Januar 2008 Monatlich ab Januar 2008 Monatlich ab Januar 2008 Monatlich ab Januar 2008 Monatlich ab Januar 2001 Monatlich ab Januar 2008 Monatlich ab Januar 2008 Monatlich ab Januar 2008 Monatlich ab Januar 2008
51000-0007	Nach verschiedenen Warensystematiken (siehe Tabelle 51000-0005) und Ursprungs- / Bestimmungsländern	Jährlich ab 2008
51000-0008	Nach verschiedenen Warensystematiken (siehe Tabelle 51000-0006) und Ursprungs- / Bestimmungsländern	Zeiträume siehe Tabelle 51000-0006
51000-0009	Nach Ursprungs- / Bestimmungsländern und 4-Stellern des Warenverzeichnisses für die Außenhandelsstatistik	Jährlich ab 2008
51000-0010	Nach 4-Stellern des Warenverzeichnisses für die Außenhandelsstatistik und Ursprungs- / Bestimmungsländern	Jährlich ab 2008
51000-0011	Nach Ursprungs- / Bestimmungsländern und 4-Stellern des Warenverzeichnisses für die Außenhandelsstatistik	Monatlich ab Januar 2008
51000-0012	Nach 4-Stellern des Warenverzeichnisses für die Außenhandelsstatistik und Ursprungs- / Bestimmungsländern	Monatlich ab Januar 2008
51000-0013	Nach 8-stelligen / 6-stelligen Warennummern des Warenverzeichnisses für die Außenhandelsstatistik	Jährlich ab 2006 (WA8) Jährlich ab 2008 (WA6)
51000-0014	Nach 8-stelligen / 6-stelligen Warennummern des Warenverzeichnisses für die Außenhandelsstatistik	Monatlich ab Januar 2006 (WA8) Monatlich ab Januar 2008 (WA6)
51000-0015	Nach Ursprungs- / Bestimmungsländern und 8-stelligen / 6-stelligen Warennummern des Warenverzeichnisses für die Außenhandelsstatistik	Jährlich ab 2006 (WA8) Jährlich ab 2008 (WA6)

Für den Bereich der Außenhandelsstatistik sind folgende Abrufmöglichkeiten gegeben:

Code	Inhalt	Zeitraum
51000-0016	Nach 8-stelligen / 6-stelligen Warennummern des Warenverzeichnisses für die Außenhandelsstatistik und Ursprungs- / Bestimmungsländern	Jährlich ab 2006 (WA8) Jährlich ab 2008 (WA6)
51000-0017	Nach Ursprungs- / Bestimmungsländern und 8-stelligen / 6-stelligen Warennummern des Warenverzeichnisses für die Außenhandelsstatistik	Monatlich ab Januar 2006 (WA8) Monatlich ab Januar 2008 (WA6)
51000-0018	Nach 8-stelligen / 6-stelligen Warennummern des Warenverzeichnisses für die Außenhandelsstatistik und Ursprungs- / Bestimmungsländern	Monatlich ab Januar 2006 (WA8) Monatlich ab Januar 2008 (WA6)
51000-0030	Nach Bundesländern	Jährlich ab 2008
51000-0031	Nach Bundesländern	Monatlich ab Januar 2008
51000-0032	Nach Bundesländern und Ursprungs- / Bestimmungsländern	Jährlich ab 2002
51000-0033	Nach Bundesländern und Ursprungs- / Bestimmungsländern	Monatlich ab Januar 2002
51000-0034	Nach Bundesländern und verschiedenen Warensystematiken 1. Güterverzeichnis für Produktionsstatistiken GP-2-Steller 2. Warengruppen der Ernährungswirtschaft und Gewerblichen Wirtschaft EGW-1-Steller EGW-3-Steller	Jährlich ab 2008 Jährlich ab 2008 Jährlich ab 2008
51000-0035	Nach Bundesländern und verschiedenen Warensystematiken 1. Güterverzeichnis für Produktionsstatistiken GP-2-Steller 2. Warengruppen der Ernährungswirtschaft und Gewerblichen Wirtschaft EGW-1-Steller EGW-3-Steller	Monatlich ab Januar 2008 Monatlich ab Januar 2008 Monatlich ab Januar 2008
51000-0036	Nach Bundesländern, Ursprungs- / Bestimmungsländern und verschiedenen Warensystematiken (siehe Tabelle 51000-0034)	Jährlich ab 2008
51000-0037	Nach Bundesländern, Ursprungs- / Bestimmungsländern und verschiedenen Warensystematiken (siehe Tabelle 51000-0035)	Monatlich ab Januar 2008
51000-0050	Volumen, Ländergruppen, Warengruppen (EGW-3-Steller)	Jährlich ab 2008
51000-0051	Volumen, Ländergruppen, Warengruppen (EGW-3-Steller)	Monatlich ab Januar 2008
51000-0052	Volumen, Indizes, Ländergruppen, Güterabteilungen (GP-2-Steller)	Jährlich ab 2008
51000-0053	Volumen, Indizes, Ländergruppen, Güterabteilungen (GP-2-Steller)	Monatlich ab Januar 2008
51000-0054	Volumen, Indizes, Ländergruppen, MIGS	Jährlich ab 2008
51000-0055	Volumen, Indizes, Ländergruppen, MIGS	Monatlich ab Januar 2008
51000-0056	Volumen, Indizes, Ländergruppen, SITC-1-Steller	Monatlich ab Januar 2008
51000-0057	Volumen, Indizes, Terms of Trade, Ländergruppen, Warengruppen (EGW-1-Steller)	Jährlich ab 2008
51000-0058	Volumen, Indizes, Terms of Trade, Ländergruppen, Warengruppen (EGW-1-Steller)	Monatlich ab Januar 2008

Für den Bereich der Außenhandelsstatistik sind folgende Abrufmöglichkeiten von Zeitreihen gegeben:

Code	Inhalt	Zeitraum
51000BJ001	Deutschland (insgesamt)	Jährlich ab 1990
51000BJ002	Nach Ursprungs- / Bestimmungsländern	Jährlich ab 1990
51000BJ120	Nach 2-stelligen Warennummern (Kapiteln) des Warenverzeichnisses für die Außenhandelsstatistik	Jährlich ab 2008
51000BJ121	Nach 2-stelligen Warennummern (Kapiteln) des Warenverzeichnisses für die Außenhandelsstatistik und Ursprungs- / Bestimmungsländern	Jährlich ab 2008
51000BJ140	Nach 4-stelligen Warennummern (HS-Positionen) des Warenverzeichnisses für die Außenhandelsstatistik	Jährlich ab 2008
51000BJ141	Nach 4-stelligen Warennummern (HS-Positionen) des Warenverzeichnisses für die Außenhandelsstatistik und Ursprungs- / Bestimmungsländern	Jährlich ab 2008
51000BJ160	Nach 6-stelligen Warennummern (HS-Unterpositionen) des Warenverzeichnisses für die Außenhandelsstatistik	Jährlich ab 2008
51000BJ161	Nach 6-stelligen Warennummern (HS-Unterpositionen) des Warenverzeichnisses für die Außenhandelsstatistik und Ursprungs- / Bestimmungsländern	Jährlich ab 2008
51000BJ180	Nach 8-stelligen Warennummern des Warenverzeichnisses für die Außenhandelsstatistik	Jährlich ab 2006
51000BJ181	Nach 8-stelligen Warennummern des Warenverzeichnisses für die Außenhandelsstatistik und Ursprungs- / Bestimmungsländern	Jährlich ab 2006
51000BJ220	Nach Güterabteilungen GP2009-2-Steller	Jährlich ab 2008
51000BJ221	Nach Güterabteilungen GP2009-2-Steller und Ursprungs- / Bestimmungsländern	Jährlich ab 2008
51000BJ240	Nach Güterabteilungen GP2009-4-Steller	Jährlich ab 2008
51000BJ241	Nach Güterabteilungen GP2009-4-Steller und Ursprungs- / Bestimmungsländern	Jährlich ab 2008
51000BJ310	Nach Warengruppen EGW-1-Steller der Ernährungswirtschaft und gewerblichen Wirtschaft	Jährlich ab 2008
51000BJ311	Nach Warengruppen EGW-1-Steller der Ernährungswirtschaft und gewerblichen Wirtschaft und Ursprungs- / Bestimmungsländern	Jährlich ab 2008
51000BJ330	Nach Warengruppen EGW-3-Steller der Ernährungswirtschaft und gewerblichen Wirtschaft	Jährlich ab 2008
51000BJ331	Nach Warengruppen EGW-3-Steller der Ernährungswirtschaft und gewerblichen Wirtschaft und Ursprungs- / Bestimmungsländern	Jährlich ab 2008
51000BJ410	Nach SITC-1-Stellern des Internationalen Warenverzeichnisses für die Außenhandelsstatistik	Jährlich ab 2008
51000BJ411	Nach SITC-1-Stellern des Internationalen Warenverzeichnisses für die Außenhandelsstatistik und Ursprungs- / Bestimmungsländern	Jährlich ab 2008
51000BJ420	Nach SITC-2-Stellern des Internationalen Warenverzeichnisses für die Außenhandelsstatistik	Jährlich ab 2008
51000BJ421	Nach SITC-2-Stellern des Internationalen Warenverzeichnisses für die Außenhandelsstatistik und Ursprungs- / Bestimmungsländern	Jährlich ab 2008
51000BJ430	Nach SITC-3-Stellern des Internationalen Warenverzeichnisses für die Außenhandelsstatistik	Jährlich ab 2008
51000BJ431	Nach SITC-3-Stellern des Internationalen Warenverzeichnisses für die Außenhandelsstatistik und Ursprungs- / Bestimmungsländern	Jährlich ab 2008
51000BJ520	Nach den Main Industrial Groupings MIGS	Jährlich ab 2008
51000BJ521	Nach den Main Industrial Groupings MIGS und Ursprungs- / Bestimmungsländern	Jährlich ab 2008

Für den Bereich der Außenhandelsstatistik sind folgende Abrufmöglichkeiten von Zeitreihen gegeben:

Code	Inhalt	Zeitraum
51000BJ900	Volumen, Indizes, MIGS, Ländergruppen	Jährlich ab 2008
51000BJ901	Volumen, Indizes, Güterabteilungen (GP2009) , Ländergruppen	Jährlich ab 2008
51000BJ902	Terms of Trade, Volumen, Indizes, Warengruppen (EGW-1-Steller), Ländergruppen	Jährlich ab 2008
51000BJ903	Volumen, Warengruppen (EGW-3-Steller), Ländergruppen	Jährlich ab 2008
51000BM001	Deutschland (insgesamt)	Monatlich ab Januar 2000
51000BM002	Nach Ursprungs- / Bestimmungsländern	Monatlich ab Januar 2000
51000BM120	Nach 2-stelligen Warennummern (Kapiteln) des Warenverzeichnisses für die Außenhandelsstatistik	Monatlich ab Januar 2008
51000BM121	Nach 2-stelligen Warennummern (Kapiteln) des Warenverzeichnisses für die Außenhandelsstatistik und Ursprungs- / Bestimmungsländern	Monatlich ab Januar 2008
51000BM140	Nach 4-stelligen Warennummern (HS-Positionen) des Warenverzeichnisses für die Außenhandelsstatistik	Monatlich ab Januar 2008
51000BM141	Nach 4-stelligen Warennummern (HS-Positionen) des Warenverzeichnisses für die Außenhandelsstatistik und Ursprungs- / Bestimmungsländern	Monatlich ab Januar 2008
51000BM160	Nach 6-stelligen Warennummern (HS-Unterpositionen) des Warenverzeichnisses für die Außenhandelsstatistik	Monatlich ab Januar 2008
51000BM161	Nach 6-stelligen Warennummern (HS-Unterpositionen) des Warenverzeichnisses für die Außenhandelsstatistik und Ursprungs- / Bestimmungsländern	Monatlich ab Januar 2008
51000BM180	Nach 8-stelligen Warennummern des Warenverzeichnisses für die Außenhandelsstatistik	Monatlich ab Januar 2006
51000BM181	Nach 8-stelligen Warennummern des Warenverzeichnisses für die Außenhandelsstatistik und Ursprungs- / Bestimmungsländern	Monatlich ab Januar 2006
51000BM220	Nach Güterabteilungen GP2009-2-Steller	Monatlich ab 2008
51000BM221	Nach Güterabteilungen GP2009-2-Steller und Ursprungs- / Bestimmungsländern	Monatlich ab Januar 2008
51000BM240	Nach Güterabteilungen GP2009-4-Steller	Monatlich ab Januar 2008
51000BM241	Nach Güterabteilungen GP2009-4-Steller und Ursprungs- / Bestimmungsländern	Monatlich ab Januar 2008
51000BM310	Nach Warengruppen EGW-1-Steller der Ernährungswirtschaft und gewerblichen Wirtschaft	Monatlich ab Januar 2008
51000BM311	Nach Warengruppen EGW-1-Steller der Ernährungswirtschaft und gewerblichen Wirtschaft und Ursprungs- / Bestimmungsländern	Monatlich ab Januar 2008
51000BM330	Nach Warengruppen EGW-3-Steller der Ernährungswirtschaft und gewerblichen Wirtschaft	Monatlich ab Januar 2001
51000BM331	Nach Warengruppen EGW-3-Steller der Ernährungswirtschaft und gewerblichen Wirtschaft und Ursprungs- / Bestimmungsländern	Monatlich ab Januar 2001
51000BM410	Nach SITC-1-Stellern des Internationalen Warenverzeichnisses für die Außenhandelsstatistik	Monatlich ab Januar 2008
51000BM411	Nach SITC-1-Stellern des Internationalen Warenverzeichnisses für die Außenhandelsstatistik und Ursprungs- / Bestimmungsländern	Monatlich ab Januar 2008
51000BM420	Nach SITC-2-Stellern des Internationalen Warenverzeichnisses für die Außenhandelsstatistik	Monatlich ab Januar 2008
51000BM421	Nach SITC-2-Stellern des Internationalen Warenverzeichnisses für die Außenhandelsstatistik und Ursprungs- / Bestimmungsländern	Monatlich ab Januar 2008

Für den Bereich der Außenhandelsstatistik sind folgende Abrufmöglichkeiten von Zeitreihen gegeben:

Code	Inhalt	Zeitraum
51000BM430	Nach SITC-3-Stellern des Internationalen Warenverzeichnisses für die Außenhandelsstatistik	Monatlich ab Januar 2008
51000BM431	Nach SITC-3-Stellern des Internationalen Warenverzeichnisses für die Außenhandelsstatistik und Ursprungs- / Bestimmungsländern	Monatlich ab Januar 2008
51000BM520	Nach den Main Industrial Groupings MIGS	Monatlich ab Januar 2008
51000BM521	Nach den Main Industrial Groupings MIGS und Ursprungs- / Bestimmungsländern	Monatlich ab Januar 2008
51000BM900	Volumen, Indizes, MIGS, Ländergruppen	Monatlich ab Januar 2008
51000BM901	Volumen, Indizes, Güterabteilungen (GP2009) , Ländergruppen	Monatlich ab Januar 2008
51000BM902	Terms of Trade, Volumen, Indizes, Warengruppen (EGW-1-Steller), Ländergruppen	Monatlich ab Januar 2008
51000BM903	Volumen, Warengruppen (EGW-3-Steller), Ländergruppen	Monatlich ab Januar 2008
51000BM904	Volumen, Indizes, SITC-1-Steller, Ländergruppen	Monatlich ab Januar 2008
51000LJ001	Nach Bundesländern	Jährlich ab 2008
51000LJ002	Nach Bundesländern und Ursprungs- / Bestimmungsländern	Jährlich ab 2002
51000LJ220	Nach Bundesländern und Güterabteilungen GP2009-2-Steller	Jährlich ab 2008
51000LJ221	Nach Bundesländern, Güterabteilungen GP2009-2-Steller Ursprungs- / Bestimmungsländern	Jährlich ab 2008
51000LJ310	Nach Bundesländern und Warengruppen EGW-1-Steller der Ernährungswirtschaft und gewerblichen Wirtschaft	Jährlich ab 2008
51000LJ311	Nach Bundesländern, Warengruppen EGW-1-Steller der Ernährungswirtschaft und gewerblichen Wirtschaft und Ursprungs- / Bestimmungsländern	Jährlich ab 2008
51000LJ330	Nach Bundesländern und Warengruppen EGW-3-Steller der Ernährungswirtschaft und gewerblichen Wirtschaft	Jährlich ab 2008
51000LJ331	Nach Bundesländern, Warengruppen EGW-3-Steller der Ernährungswirtschaft und gewerblichen Wirtschaft und Ursprungs- / Bestimmungsländern	Jährlich ab 2008
51000LM001	Nach Bundesländern	Monatlich ab Januar 2008
51000LM002	Nach Bundesländern und Ursprungs- / Bestimmungsländern	Monatlich ab Januar 2002
51000LM220	Nach Bundesländern und Güterabteilungen GP2009-2-Steller	Monatlich ab Januar 2008
51000LM221	Nach Bundesländern, Güterabteilungen GP2009-2-Steller und Ursprungs- / Bestimmungsländern	Monatlich ab Januar 2008
51000LM310	Nach Bundesländern und Warengruppen EGW-1-Steller der Ernährungswirtschaft und gewerblichen Wirtschaft	Monatlich ab Januar 2008
51000LM311	Nach Bundesländern, Warengruppen EGW-1-Steller der Ernährungswirtschaft und gewerblichen Wirtschaft und Ursprungs- / Bestimmungsländern	Monatlich ab Januar 2008
51000LM330	Nach Bundesländern und Warengruppen EGW-3-Steller der Ernährungswirtschaft und gewerblichen Wirtschaft	Monatlich ab Januar 2008
51000LM331	Nach Bundesländern, Warengruppen EGW-3-Steller der Ernährungswirtschaft und gewerblichen Wirtschaft und Ursprungs- / Bestimmungsländern	Monatlich ab Januar 2008

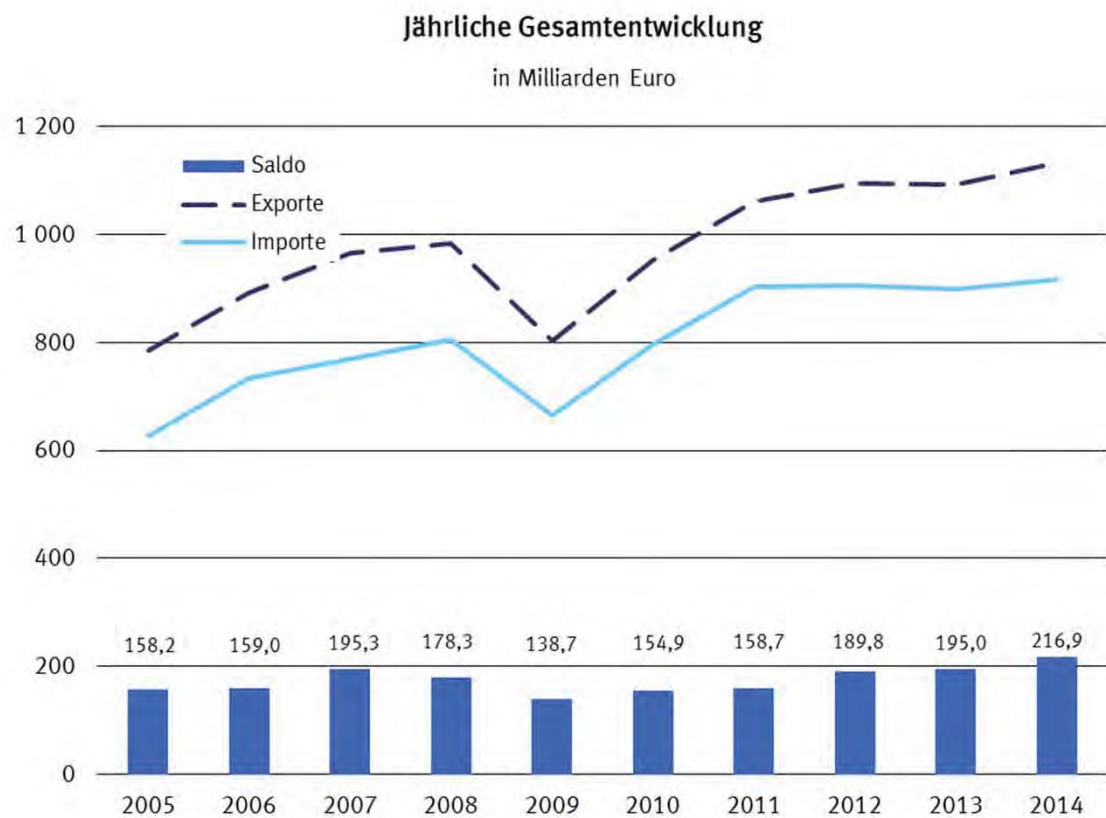

1.1 Gesamtentwicklung des deutschen Außenhandels ab 1950 ^{*)}

Jahr ¹⁾	Exporte	Importe	Export- (+) bzw. Import- überschuß (-)	Zu- / Abnahme gegenüber Vorjahr	
				Exporte	Importe
		in Millionen Euro			%
1950	4 275	5 815	- 1 540	.	.
1951	7 453	7 529	- 76	+ 74,3	+ 29,5
1952	8 645	8 284	+ 361	+ 16,0	+ 10,0
1953	9 472	8 186	+ 1 286	+ 9,6	- 1,2
1954	11 266	9 887	+ 1 379	+ 18,9	+ 20,8
1955	13 149	12 512	+ 637	+ 16,7	+ 26,6
1956	15 779	14 298	+ 1 481	+ 20,0	+ 14,3
1957	18 390	16 206	+ 2 184	+ 16,5	+ 13,3
1958	18 917	15 918	+ 2 999	+ 2,9	- 1,8
1959	21 057	18 316	+ 2 741	+ 11,3	+ 15,1
1960	24 514	21 844	+ 2 670	+ 16,4	+ 19,3
1961	26 065	22 682	+ 3 382	+ 6,3	+ 3,8
1962	27 086	25 308	+ 1 778	+ 3,9	+ 11,6
1963	29 813	26 729	+ 3 085	+ 10,1	+ 5,6
1964	33 193	30 084	+ 3 109	+ 11,3	+ 12,6
1965	36 635	36 019	+ 615	+ 10,4	+ 19,7
1966	41 224	37 156	+ 4 069	+ 12,5	+ 3,2
1967	44 505	35 884	+ 8 621	+ 8,0	- 3,4
1968	50 900	41 506	+ 9 393	+ 14,4	+ 15,7
1969	58 061	50 092	+ 7 968	+ 14,1	+ 20,7
1970	64 053	56 041	+ 8 012	+ 10,3	+ 11,9
1971	69 541	61 416	+ 8 125	+ 8,6	+ 9,6
1972	76 194	65 826	+ 10 368	+ 9,6	+ 7,2
1973	91 212	74 351	+ 16 862	+ 19,7	+ 13,0
1974	117 893	91 896	+ 25 997	+ 29,3	+ 23,6
1975	113 297	94 238	+ 19 059	- 3,9	+ 2,5
1976	131 219	113 595	+ 17 624	+ 15,8	+ 20,5
1977	139 897	120 245	+ 19 652	+ 6,6	+ 5,9
1978	145 671	124 605	+ 21 065	+ 4,1	+ 3,6
1979	160 785	149 318	+ 11 468	+ 10,4	+ 19,8
1980	179 120	174 545	+ 4 575	+ 11,4	+ 16,9
1981	202 931	188 758	+ 14 172	+ 13,3	+ 8,1
1982	218 701	192 483	+ 26 218	+ 7,8	+ 2,0
1983	221 022	199 502	+ 21 520	+ 1,1	+ 3,6
1984	249 624	222 032	+ 27 592	+ 12,9	+ 11,3
1985	274 648	237 143	+ 37 505	+ 10,0	+ 6,8
1986	269 125	211 544	+ 57 581	- 2,0	- 10,8
1987	269 644	209 446	+ 60 197	+ 0,2	- 1,0
1988	290 237	224 769	+ 65 468	+ 7,6	+ 7,3
1989	327 759	258 951	+ 68 808	+ 12,9	+ 15,2
1990	348 117	293 215	+ 54 901	+ 6,2	+ 13,2
1991	340 425	329 228	+ 11 197	- 2,2	+ 12,3
1992	343 180	325 972	+ 17 208	+ 0,8	- 1,0
1993	321 289	289 644	+ 31 645	- 6,4	- 11,1
1994	353 084	315 444	+ 37 640	+ 9,9	+ 8,9
1995	383 232	339 617	+ 43 615	+ 8,5	+ 7,7
1996	403 377	352 995	+ 50 382	+ 5,3	+ 3,9
1997	454 342	394 794	+ 59 548	+ 12,6	+ 11,8
1998	488 371	423 452	+ 64 919	+ 7,5	+ 7,3
1999	510 008	444 797	+ 65 211	+ 4,4	+ 5,0
2000	597 440	538 311	+ 59 129	+ 17,1	+ 21,0
2001	638 268	542 774	+ 95 494	+ 6,8	+ 0,8
2002	651 320	518 532	+ 132 788	+ 2,0	- 4,5
2003	664 455	534 534	+ 129 921	+ 2,0	+ 3,1
2004	731 544	575 448	+ 156 096	+ 10,1	+ 7,7
2005	786 266	628 087	+ 158 179	+ 7,5	+ 9,1
2006	893 042	733 994	+ 159 048	+ 13,6	+ 16,9
2007	965 236	769 887	+ 195 348	+ 8,1	+ 4,9
2008	984 140	805 842	+ 178 297	+ 2,0	+ 4,7
2009	803 312	664 615	+ 138 697	- 18,4	- 17,5
2010	951 959	797 097	+ 154 863	+ 18,5	+ 19,9
2011	1 061 225	902 523	+ 158 702	+ 11,5	+ 13,2
2012	1 095 766	905 925	+ 189 841	+ 3,3	+ 0,4
2013	1 093 115	898 164	+ 194 950	- 0,2	- 0,9
2014	1 133 540	916 636	+ 216 905	+ 3,7	+ 2,1

*) Außenhandelsdaten zur jährlichen Gesamtentwicklung können über Genesis-Online abgerufen werden (Tabelle 51000-0001 bzw. Zeitreihe 51000BJ001).

1) 1959 bis 1989: Gebietsstand bis zum 3. Oktober 1990

Monatliche Gesamtentwicklung in Milliarden Euro

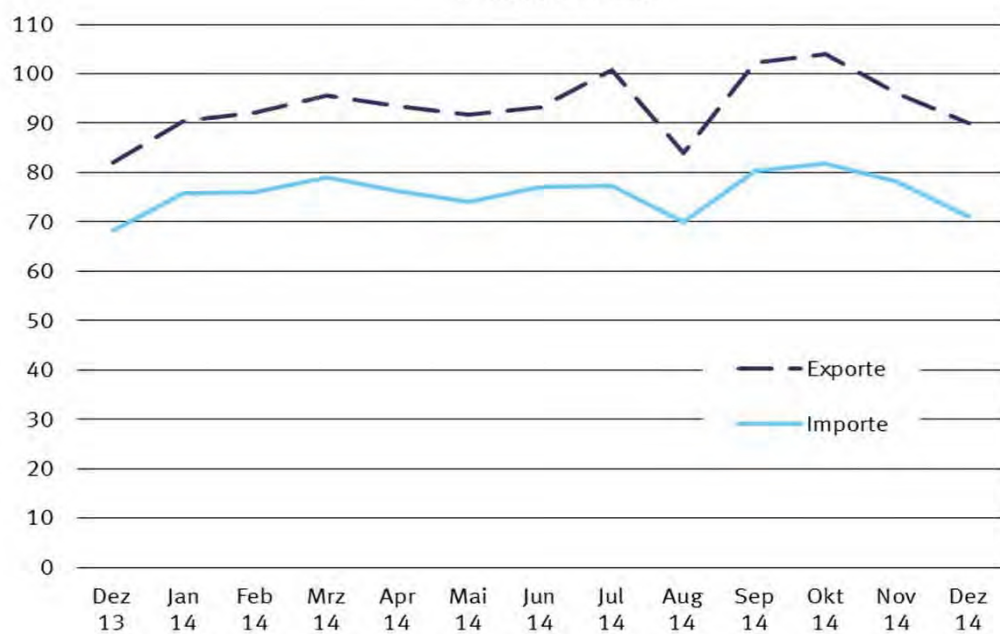

1.2 Monatliche Gesamtentwicklung ^{*)}

Jahr Monat		Exporte	Importe	Export- (+) bzw. Import- überschuß (-)	Zu - (+) bzw. Abnahme (-) gegenüber Vorjahr	
					Exporte	Importe
					in 1 000 Euro	
2005	Januar	60 551 969	47 239 901	+ 13 312 068	+ 9,1	+ 9,9
	Februar	59 759 297	46 143 718	+ 13 615 579	+ 5,7	+ 4,3
	März	65 222 286	48 954 417	+ 16 267 869	+ 0,6	+ 1,5
	April	64 536 926	52 129 626	+ 12 407 300	+ 4,8	+ 10,4
	Mai	63 595 018	51 629 081	+ 11 965 937	+ 5,1	+ 11,3
	Juni	68 718 941	52 422 582	+ 16 296 359	+ 9,6	+ 9,5
	Juli	64 507 967	50 962 603	+ 13 545 364	+ 3,7	+ 4,8
	August	63 263 165	51 028 055	+ 12 235 110	+ 13,1	+ 13,3
	September	69 401 109	54 486 388	+ 14 914 721	+ 12,7	+ 9,8
	Oktober	68 591 693	56 803 722	+ 11 787 971	+ 7,1	+ 9,9
	November	71 519 115	58 568 487	+ 12 950 628	+ 7,6	+ 7,1
	Dezember	66 598 440	57 718 228	+ 8 880 212	+ 11,5	+ 18,1
2006	Januar	68 267 925	55 901 420	+ 12 366 505	+ 12,7	+ 18,3
	Februar	69 973 322	57 148 630	+ 12 824 692	+ 17,1	+ 23,8
	März	76 666 341	62 293 486	+ 14 372 855	+ 17,5	+ 27,2
	April	69 574 021	58 801 679	+ 10 772 342	+ 7,8	+ 12,8
	Mai	72 298 372	60 219 400	+ 12 078 972	+ 13,7	+ 16,6
	Juni	73 131 480	61 109 452	+ 12 022 028	+ 6,4	+ 16,6
	Juli	72 728 738	60 201 883	+ 12 526 855	+ 12,7	+ 18,1
	August	69 086 138	58 142 677	+ 10 943 461	+ 9,2	+ 13,9
	September	79 173 820	63 925 792	+ 15 248 028	+ 14,1	+ 17,3
	Oktober	83 664 717	66 702 975	+ 16 961 742	+ 22,0	+ 17,4
	November	85 060 753	66 927 763	+ 18 132 990	+ 18,9	+ 14,3
	Dezember	73 416 313	62 618 734	+ 10 797 579	+ 10,2	+ 8,5
2007	Januar	77 076 900	60 899 758	+ 16 177 142	+ 12,9	+ 8,9
	Februar	77 301 679	63 349 691	+ 13 951 988	+ 10,5	+ 10,9
	März	83 508 920	65 398 981	+ 18 109 939	+ 8,9	+ 5,0
	April	78 449 832	63 631 688	+ 14 818 144	+ 12,8	+ 8,2
	Mai	78 567 279	61 678 421	+ 16 888 858	+ 8,7	+ 2,4
	Juni	81 494 536	65 018 349	+ 16 476 187	+ 11,4	+ 6,4
	Juli	81 090 888	63 310 871	+ 17 780 017	+ 11,5	+ 5,2
	August	77 401 949	63 219 200	+ 14 182 749	+ 12,0	+ 8,7
	September	81 478 828	63 261 075	+ 18 217 753	+ 2,9	- 1,0
	Oktober	88 483 427	69 632 584	+ 18 850 843	+ 5,8	+ 4,4
	November	87 384 073	67 961 487	+ 19 422 586	+ 2,7	+ 1,5
	Dezember	72 997 248	62 525 359	+ 10 471 889	- 0,6	- 0,1
2008	Januar	83 324 160	66 261 320	+ 17 062 840	+ 8,1	+ 8,8
	Februar	83 516 171	66 412 813	+ 17 103 358	+ 8,0	+ 4,8
	März	82 754 980	65 987 199	+ 16 767 781	- 0,9	+ 0,9
	April	88 750 606	69 715 592	+ 19 035 014	+ 13,1	+ 9,6
	Mai	79 732 900	65 361 974	+ 14 370 926	+ 1,5	+ 6,0
	Juni	87 364 212	67 603 336	+ 19 760 876	+ 7,2	+ 4,0
	Juli	86 066 979	71 928 324	+ 14 138 655	+ 6,1	+ 13,6
	August	74 859 412	64 046 596	+ 10 812 816	- 3,3	+ 1,3
	September	86 270 138	70 996 782	+ 15 273 356	+ 5,9	+ 12,2
	Oktober	88 702 243	72 036 441	+ 16 665 802	+ 0,2	+ 3,5
	November	76 085 058	66 117 708	+ 9 967 350	- 12,9	- 2,7
	Dezember	66 712 939	59 374 385	+ 7 338 554	- 8,6	- 5,0
2009	Januar	63 558 787	56 154 314	+ 7 404 473	- 23,7	- 15,3
	Februar	63 788 746	55 018 260	+ 8 770 486	- 23,6	- 17,2
	März	70 163 986	58 763 141	+ 11 400 845	- 15,2	- 10,9
	April	64 401 285	54 335 268	+ 10 066 017	- 27,4	- 22,1
	Mai	60 652 667	50 325 592	+ 10 327 075	- 23,9	- 23,0
	Juni	66 898 844	53 172 895	+ 13 725 949	- 23,4	- 21,3
	Juli	70 577 420	54 985 700	+ 15 591 720	- 18,0	- 23,6
	August	60 088 187	51 089 512	+ 8 998 675	- 19,7	- 20,2
	September	70 913 592	59 412 227	+ 11 501 365	- 17,8	- 16,3
	Oktober	72 460 259	59 994 158	+ 12 466 101	- 18,3	- 16,7
	November	72 294 832	56 332 975	+ 15 961 857	- 5,0	- 14,8
	Dezember	67 513 241	55 030 850	+ 12 482 391	+ 1,2	- 7,3
2010	Januar	63 357 946	55 080 817	+ 8 277 129	- 0,3	- 1,9
	Februar	69 985 466	56 770 051	+ 13 215 415	+ 9,7	+ 3,2
	März	85 578 912	69 335 060	+ 16 243 852	+ 22,0	+ 18,0
	April	75 184 617	62 189 163	+ 12 995 454	+ 16,7	+ 14,5
	Mai	76 191 415	66 048 866	+ 10 142 549	+ 25,6	+ 31,2

1.2 Monatliche Gesamtentwicklung ^{*)}

Jahr Monat		Exporte	Importe	Export- (+) bzw. Import- überschuß (-)	Zu - (+) bzw. Abnahme (-) gegenüber Vorjahr	
					Exporte	Importe
		in 1 000 Euro				%
2011	Juni	85 310 501	71 199 680	+ 14 110 821	+ 27,5	+ 33,9
	Juli	81 350 340	68 383 722	+ 12 966 618	+ 15,3	+ 24,4
	August	74 393 504	64 937 957	+ 9 455 547	+ 23,8	+ 27,1
	September	85 971 774	69 498 912	+ 16 472 862	+ 21,2	+ 17,0
	Oktober	86 001 449	71 483 664	+ 14 517 785	+ 18,7	+ 19,2
	November	87 624 475	73 740 280	+ 13 884 195	+ 21,2	+ 30,9
	Dezember	81 009 071	68 428 684	+ 12 580 387	+ 20,0	+ 24,3
	Januar	79 314 862	69 388 862	+ 9 926 000	+ 25,2	+ 26,0
	Februar	84 536 900	72 446 865	+ 12 090 035	+ 20,8	+ 27,6
	März	98 671 295	79 785 477	+ 18 885 818	+ 15,3	+ 15,1
	April	84 509 940	73 674 669	+ 10 835 271	+ 12,4	+ 18,5
	Mai	92 352 026	77 518 623	+ 14 833 403	+ 21,2	+ 17,4
2012	Juni	88 084 241	75 190 853	+ 12 893 388	+ 3,3	+ 5,6
	Juli	85 571 816	75 016 891	+ 10 554 925	+ 5,2	+ 9,7
	August	85 255 523	73 515 609	+ 11 739 914	+ 14,6	+ 13,2
	September	94 964 037	77 650 175	+ 17 313 862	+ 10,5	+ 11,7
	Oktober	89 054 958	78 054 831	+ 11 000 127	+ 3,6	+ 9,2
	November	94 104 402	77 994 747	+ 16 109 655	+ 7,4	+ 5,8
	Dezember	84 805 289	72 285 230	+ 12 520 059	+ 4,7	+ 5,6
	Januar	86 123 667	72 587 891	+ 13 535 776	+ 8,6	+ 4,6
	Februar	91 228 466	75 810 773	+ 15 417 693	+ 7,9	+ 4,6
	März	98 729 356	81 454 060	+ 17 275 296	+ 0,1	+ 2,1
	April	87 233 520	72 875 921	+ 14 357 599	+ 3,2	- 1,1
	Mai	92 662 716	76 960 565	+ 15 702 151	+ 0,3	- 0,7
2013	Juni	94 258 682	76 260 555	+ 17 998 127	+ 7,0	+ 1,4
	Juli	93 328 549	76 159 337	+ 17 169 212	+ 9,1	+ 1,5
	August	90 152 082	73 405 432	+ 16 746 650	+ 5,7	- 0,1
	September	91 362 316	74 503 581	+ 16 858 735	- 3,8	- 4,1
	Oktober	98 432 108	82 465 454	+ 15 966 654	+ 10,5	+ 5,7
	November	93 678 057	76 805 849	+ 16 872 208	- 0,5	- 1,5
	Dezember	78 576 885	66 636 057	+ 11 940 828	- 7,3	- 7,8
	Januar	88 511 292	75 094 146	+ 13 417 146	+ 2,8	+ 3,5
	Februar	88 314 452	71 900 361	+ 16 414 091	- 3,2	- 5,2
	März	94 344 212	75 831 449	+ 18 512 763	- 4,4	- 6,9
	April	93 905 981	76 056 807	+ 17 849 174	+ 7,6	+ 4,4
	Mai	88 149 701	74 689 461	+ 13 460 240	- 4,9	- 3,0
2014	Juni	92 225 765	75 375 805	+ 16 849 960	- 2,2	- 1,2
	Juli	92 990 203	76 901 593	+ 16 088 610	- 0,4	+ 1,0
	August	84 844 486	71 733 764	+ 13 110 722	- 5,9	- 2,3
	September	94 418 947	74 359 340	+ 20 059 607	+ 3,3	- 0,2
	Oktober	98 996 995	81 239 356	+ 17 757 639	+ 0,6	- 1,5
	November	94 472 623	76 661 872	+ 17 810 751	+ 0,8	- 0,2
	Dezember	81 939 926	68 320 483	+ 13 619 443	+ 4,3	+ 2,5
	Januar	90 471 302	75 771 490	+ 14 699 812	+ 2,2	+ 0,9
	Februar	92 125 604	75 917 210	+ 16 208 394	+ 4,3	+ 5,6
	März	95 660 542	78 921 153	+ 16 739 389	+ 1,4	+ 4,1
	April	93 426 599	76 156 608	+ 17 269 991	- 0,5	+ 0,1
	Mai	91 668 718	74 144 014	+ 17 524 704	+ 4,0	- 0,7
2014	Juni	93 204 912	76 997 461	+ 16 207 451	+ 1,1	+ 2,2
	Juli	100 811 900	77 342 702	+ 23 469 198	+ 8,4	+ 0,6
	August	83 888 026	70 010 687	+ 13 877 339	- 1,1	- 2,4
	September	102 293 248	80 276 359	+ 22 016 889	+ 8,3	+ 8,0
	Oktober	103 924 684	81 861 195	+ 22 063 489	+ 5,0	+ 0,8
	November	95 969 389	78 085 925	+ 17 883 464	+ 1,6	+ 1,9
	Dezember	90 095 562	71 151 143	+ 18 944 419	+ 10,0	+ 4,1

*) Außenhandelsdaten zur monatlichen Gesamtentwicklung können über Genesis-Online abgerufen werden (Tabelle 51000-0002 bzw. Zeitreihe 51000BM001).

1.3 Euro-US-Dollar-Referenzkurse der Europäischen Zentralbank



2011	Euro für 1 US-\$	2012	Euro für 1 US-\$	2013	Euro für 1 US-\$	2014	Euro für 1 US-\$
Januar	0,75	Januar	0,77	Januar	0,75	Januar	0,73
Februar	0,73	Februar	0,76	Februar	0,75	Februar	0,73
März	0,71	März	0,76	März	0,77	März	0,72
April	0,69	April	0,76	April	0,77	April	0,72
Mai	0,70	Mai	0,78	Mai	0,77	Mai	0,73
Juni	0,70	Juni	0,80	Juni	0,76	Juni	0,74
Juli	0,70	Juli	0,81	Juli	0,76	Juli	0,74
August	0,70	August	0,81	August	0,75	August	0,75
September	0,73	September	0,78	September	0,75	September	0,78
Oktober	0,73	Oktober	0,77	Oktober	0,73	Oktober	0,79
November	0,74	November	0,78	November	0,74	November	0,80
Dezember	0,76	Dezember	0,76	Dezember	0,73	Dezember	0,81

Quelle: Deutsche Bundesbank
Suchbegriff Devisenkursstatistik

Ex- und Importe Jahr 2014 nach Ländergruppen

Exporte

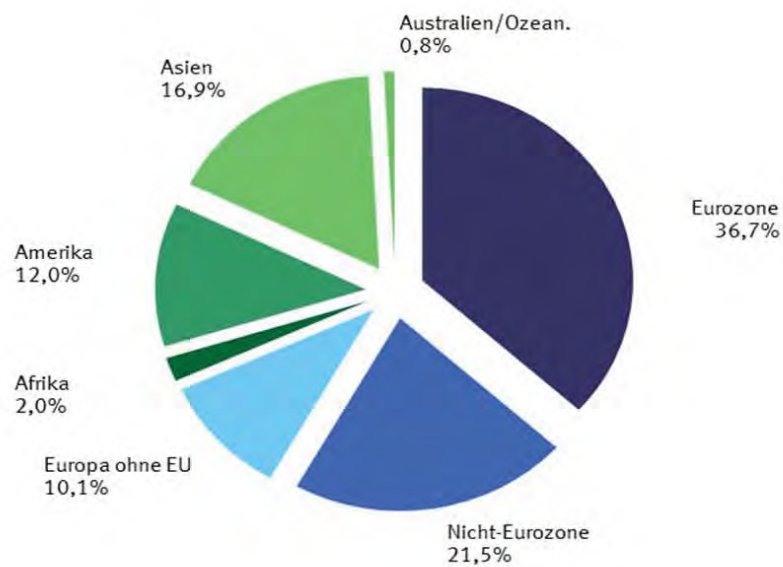

Importe

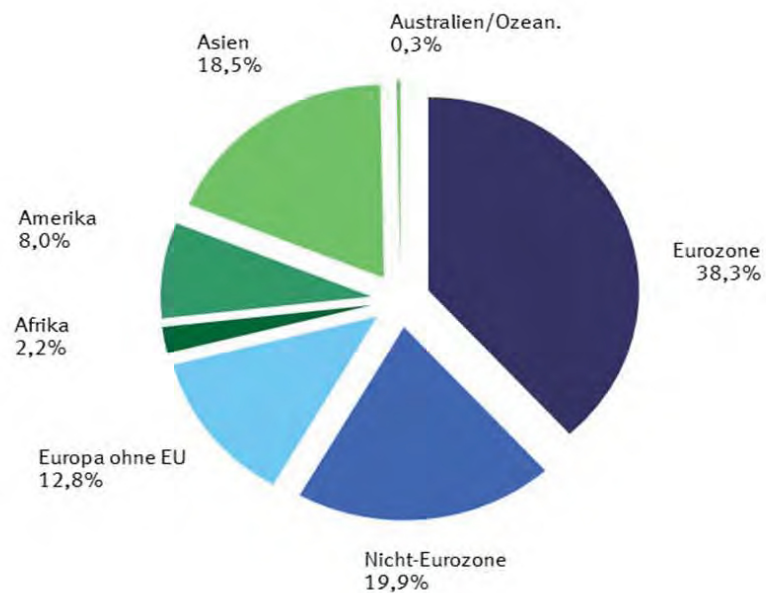

1.4 Werte nach Ländergruppen und ausgewählten Ländern *)

1.4.1 Exporte

Ländergruppe Land	2012	2013	2014	2012	2013	2014
	in 1 000 Euro			Veränderung zum Vorjahr in %		
Europa	751 055 784	748 142 530	770 918 173	- 0,2	- 0,4	+ 3,0
dav.: EU - Länder	622 673 739	623 472 142	657 162 045	- 1,2	+ 0,1	+ 5,4
dav.: Eurozone	407 665 557	403 592 145	414 894 344	- 3,4	- 1,0	+ 2,8
dav.: Belgien	43 822 200	42 437 853	42 220 738	- 6,7	- 3,2	- 0,5
Estland	1 581 585	1 686 546	1 719 957	+ 1,9	+ 6,6	+ 2,0
Finnland	8 034 460	8 166 449	8 800 185	- 4,9	+ 1,6	+ 7,8
Frankreich	102 910 731	99 979 868	102 066 693	+ 1,4	- 2,8	+ 2,1
Griechenland	4 737 635	4 728 022	4 955 250	- 6,6	- 0,2	+ 4,8
Irland	4 658 454	5 461 153	5 492 337	+ 4,2	+ 17,2	+ 0,6
Italien	55 528 717	53 247 332	54 481 030	- 10,5	- 4,1	+ 2,3
Lettland	1 433 328	1 426 070	1 517 403	+ 8,4	- 0,5	+ 6,4
Luxemburg	5 601 722	5 541 956	5 546 670	- 9,4	- 1,1	+ 0,1
Malta	323 196	358 757	683 729	+ 0,0	+ 11,0	+ 90,6
Niederlande	70 380 828	70 970 256	73 144 518	+ 1,4	+ 0,8	+ 3,1
Österreich	56 591 233	56 276 480	56 233 900	- 1,9	- 0,6	- 0,1
Portugal	6 153 916	6 364 180	7 115 082	- 12,4	+ 3,4	+ 11,8
Slowakei	10 340 220	10 637 411	11 279 465	- 0,4	+ 2,9	+ 6,0
Slowenien	3 851 118	4 096 231	4 128 396	- 2,6	+ 6,4	+ 0,8
Spanien	31 047 451	31 348 837	34 935 133	- 10,8	+ 1,0	+ 11,4
Zypern	668 763	864 744	573 858	- 9,8	+ 29,3	- 33,6
dav.: Nicht - Eurozone	215 008 182	219 879 997	242 267 701	+ 3,3	+ 2,3	+ 10,2
dav.: Bulgarien	2 687 527	2 646 364	3 305 024	+ 13,4	- 1,5	+ 24,9
Dänemark	14 893 930	15 843 689	16 876 013	+ 0,8	+ 6,4	+ 6,5
Kroatien	2 199 673	2 041 872	2 242 190	- 2,4	- 7,2	+ 9,8
Litauen	2 373 568	2 472 242	2 572 967	+ 7,5	+ 4,2	+ 4,1
Polen	41 823 192	42 472 611	47 543 819	- 3,9	+ 1,6	+ 11,9
Rumänien	9 159 806	9 636 625	10 695 651	+ 4,1	+ 5,2	+ 11,0
Schweden	21 092 073	20 700 383	21 591 319	- 4,3	- 1,9	+ 4,3
Tschech. Republik	31 288 717	31 073 354	33 509 257	+ 1,5	- 0,7	+ 7,8
Ungarn	16 207 154	17 504 387	19 864 857	+ 2,7	+ 8,0	+ 13,5
Vereinigtes Königreich	73 282 542	75 488 470	84 066 604	+ 11,8	+ 3,0	+ 11,4
dav.: Europa ohne EU	128 382 045	124 670 388	113 756 128	+ 5,0	- 2,9	- 8,8
dar.: Norwegen	8 515 749	8 202 284	8 497 407	+ 8,4	- 3,7	+ 3,6
Russische Föderation	38 103 300	35 801 599	29 318 406	+ 10,6	- 6,0	- 18,1
Schweiz	48 933 281	46 924 100	46 270 271	+ 2,2	- 4,1	- 1,4
Türkei	20 100 000	21 371 960	19 317 543	- 0,1	+ 6,3	- 9,6
Afrika	21 935 930	21 816 565	22 617 800	+ 5,8	- 0,5	+ 3,7
dar.: Südafrika	8 813 480	8 527 798	8 314 099	+ 1,7	- 3,2	- 2,5
Amerika	128 702 942	130 427 163	135 530 390	+ 16,6	+ 1,3	+ 3,9
dar.: NAFTA - Länder	104 750 837	107 115 652	113 797 947	+ 18,1	+ 2,3	+ 6,2
dar.: Verein. Staaten	86 971 356	89 347 832	96 076 986	+ 17,9	+ 2,7	+ 7,5
Brasilien	11 727 487	11 287 237	10 409 794	+ 5,1	- 3,8	- 7,8
Asien	179 630 144	179 037 754	191 421 404	+ 7,2	- 0,3	+ 6,9
dar.: ASEAN - Länder	22 745 971	22 005 067	22 425 531	+ 16,2	- 3,3	+ 1,9
China	66 746 137	66 911 597	74 503 760	+ 2,9	+ 0,2	+ 11,3
Indien	10 421 000	9 146 459	8 924 920	- 4,0	- 12,2	- 2,4
Japan	17 137 840	17 075 897	16 918 901	+ 13,4	- 0,4	- 0,9
Australien und Ozeanien	10 726 635	9 945 532	9 577 536	+ 13,2	- 7,3	- 3,7
dar.: Australien	9 362 019	8 584 961	7 804 736	+ 12,2	- 8,3	- 9,1
Insgesamt ...	1 095 766 404	1 093 114 584	1 133 540 485	+ 3,3	- 0,2	+ 3,7

*) Außenhandelsergebnisse nach Ländern können über Genesis-Online abgerufen werden (Tabellen 51000-0003 jährlich, 51000-0004 monatlich bzw. Zeitreihen 51000BJ002 jährlich, 51000BM002 monatlich).

1.4 Werte nach Ländergruppen und ausgewählten Ländern *)

1.4.2 Importe

Ländergruppe Land	2012	2013	2014	2012	2013	2014
	in 1 000 Euro			Veränderung zum Vorjahr in %		
Europa	629 304 425	633 705 453	650 481 891	+	1,0	+ 2,6
dav.: EU - Länder	504 493 642	513 463 334	533 512 871	-	0,3	+
dav.: Eurozone	339 072 418	342 401 182	351 393 157	+	0,0	+
dav.: Belgien	37 762 993	38 994 622	39 862 572	-	1,5	+
Estland	490 864	499 233	521 312	-	8,0	+
Finnland	6 174 726	6 057 202	7 333 627	-	6,1	-
Frankreich	64 035 458	64 018 310	67 552 472	-	2,9	+
Griechenland	1 813 607	1 786 331	1 725 053	-	6,6	-
Irland	10 093 217	8 780 746	8 947 642	-	18,2	-
Italien	47 957 212	46 929 900	48 486 656	+	0,2	-
Lettland	679 178	636 074	629 446	+	3,3	-
Luxemburg	2 765 122	3 038 261	3 259 008	-	7,0	+
Malta	331 304	483 283	337 767	-	20,8	+
Niederlande	85 737 899	88 679 601	88 136 522	+	4,8	+
Österreich	36 419 444	36 792 512	36 432 271	-	1,6	+
Portugal	4 875 375	5 107 012	5 262 182	+	3,6	+
Slowakei	12 015 098	12 252 923	12 914 733	+	12,0	+
Slowenien	4 582 284	4 588 585	4 888 308	+	3,3	+
Spanien	23 206 498	23 639 451	25 008 686	+	3,2	+
Zypern	132 139	117 136	94 900	-	44,0	-
dav.: Nicht - Eurozone	165 421 224	171 062 152	182 119 714	-	1,1	+
dav.: Bulgarien	2 226 946	2 726 912	2 600 399	+	6,7	+
Dänemark	11 346 230	11 580 645	11 739 189	-	6,8	+
Kroatien	876 216	906 451	951 220	+	3,4	+
Litauen	1 772 480	1 741 903	1 561 906	+	4,6	-
Polen	33 027 271	36 013 025	39 761 192	+	2,2	+
Rumänien	8 618 561	9 170 848	10 170 085	+	3,1	+
Schweden	13 773 960	13 907 650	14 123 123	-	2,4	+
Tschech. Republik	32 492 972	33 010 308	36 879 526	-	0,6	+
Ungarn	18 466 535	19 491 194	22 038 193	+	1,4	+
Vereinigtes Königreich	42 820 053	42 513 216	42 294 881	-	4,3	-
dav.: Europa ohne EU	124 810 783	120 242 119	116 969 020	+	7,0	-
dar.: Norwegen	26 273 059	22 114 970	19 234 621	+	27,3	-
Russische Föderation	42 765 059	41 234 456	38 402 723	+	4,6	-
Schweiz	37 775 274	38 321 472	39 329 193	+	2,1	+
Türkei	12 071 143	12 298 463	13 286 404	+	2,4	+
Afrika	24 145 360	23 107 922	20 171 867	+	10,0	- 4,3
dar.: Südafrika	5 105 828	4 767 266	4 900 010	-	17,9	-
Amerika	80 548 652	75 022 746	73 715 240	+	0,0	- 6,9
dar.: NAFTA - Länder	59 851 219	56 931 115	56 025 835	+	2,9	-
dar.: Verein. Staaten	51 070 455	48 581 930	48 599 862	+	5,2	-
Brasilien	10 614 654	8 885 269	9 259 028	-	5,7	-
Asien	167 872 653	162 960 465	169 353 538	-	3,0	+ 2,9
dar.: ASEAN - Länder	26 788 652	27 186 331	29 237 889	+	2,9	+
China	78 529 274	74 544 376	79 348 584	-	1,3	-
Indien	7 022 414	6 968 353	7 039 947	-	6,8	-
Japan	21 910 285	19 491 624	19 056 172	-	7,1	-
Australien und Ozeanien	4 054 382	3 367 846	2 913 407	+	0,7	- 16,9
dar.: Australien	3 024 833	2 526 727	2 028 780	+	1,9	-
Insgesamt ...	905 925 476	898 164 436	916 635 946	+	0,4	- 0,9

*) Außenhandelsergebnisse nach Ländern können über Genesis-Online abgerufen werden (Tabellen 51000-0003 jährlich, 51000-0004 monatlich bzw. Zeitreihen 51000BJ002 jährlich, 51000BM002 monatlich).

1.5 Werte nach Erdteilen und Ländern *)

1.5.1 Exporte

Bestimmungsland	2012	2013	2014	2012	2013	2014
	in 1 000 Euro			in 1 000 US-Dollar		
Europa	751 055 784	748 142 530	770 918 173	965 578 535	993 493 551	1 024 289 935
Belgien	43 822 200	42 437 853	42 220 738	56 360 704	56 335 362	56 108 231
Bulgarien	2 687 527	2 646 364	3 305 024	3 453 819	3 514 590	4 375 806
Dänemark	14 893 930	15 843 689	16 876 013	19 147 441	21 043 053	22 388 384
Estland	1 581 585	1 686 546	1 719 957	2 031 852	2 238 696	2 289 495
Finnland	8 034 460	8 166 449	8 800 185	10 335 689	10 847 559	11 699 365
Frankreich	102 910 731	99 979 868	102 066 693	132 314 331	132 804 296	135 637 641
Griechenland	4 737 635	4 728 022	4 955 250	6 087 642	6 276 104	6 575 804
Irland	4 658 454	5 461 153	5 492 337	5 991 624	7 256 348	7 292 097
Italien	55 528 717	53 247 332	54 481 030	71 442 490	70 683 164	72 437 287
Kroatien	2 199 673	2 041 872	2 242 190	2 828 255	2 709 016	2 980 363
Lettland	1 433 328	1 426 070	1 517 403	1 842 461	1 893 122	2 017 479
Litauen	2 373 568	2 472 242	2 572 967	3 048 655	3 282 949	3 418 313
Luxemburg	5 601 722	5 541 956	5 546 670	7 204 811	7 359 941	7 366 775
Malta	323 196	358 757	683 729	415 953	476 410	907 109
Niederlande	70 380 828	70 970 256	73 144 518	90 521 006	94 267 379	97 177 974
Österreich	56 591 233	56 276 480	56 233 900	72 774 087	74 739 228	74 730 848
Polen	41 823 192	42 472 611	47 543 819	53 759 466	56 413 529	63 104 847
Portugal	6 153 916	6 364 180	7 115 082	7 915 026	8 450 885	9 453 614
Rumänien	9 159 806	9 636 625	10 695 651	11 765 814	12 797 255	14 205 218
Schweden	21 092 073	20 700 383	21 591 319	27 137 805	27 487 805	28 677 676
Slowakei	10 340 220	10 637 411	11 279 465	13 287 921	14 132 312	14 983 920
Slowenien	3 851 118	4 096 231	4 128 396	4 951 456	5 439 178	5 484 497
Spanien	31 047 451	31 348 837	34 935 133	39 942 347	41 628 146	46 391 186
Tschechische Rep.	31 288 717	31 073 354	33 509 257	40 228 301	41 279 062	44 527 448
Ungarn	16 207 154	17 504 387	19 864 857	20 827 159	23 245 740	26 405 574
Verein. Königreich	73 282 542	75 488 470	84 066 604	94 168 450	100 272 741	111 661 685
Zypern	668 763	864 744	573 858	858 747	1 155 396	760 537
Albanien	178 090	140 912	158 196	227 351	187 096	209 397
Andorra	29 905	31 647	39 264	38 352	41 953	51 899
Belarus	2 309 526	2 285 818	1 799 101	2 962 746	3 033 100	2 395 904
Bosnien und Herzegowina	754 766	749 516	786 865	969 893	994 934	1 045 327
Färöer	71 673	30 891	38 532	93 012	40 991	51 255
Gibraltar	91 250	149 089	46 205	115 201	196 780	59 733
Island	332 489	310 667	307 811	427 199	411 900	409 235
Kosovo	153 670	133 923	152 963	196 774	177 827	202 850
Liechtenstein	539 223	575 469	610 257	692 836	764 343	810 136
Ehem. Jugoslawische Rep. Mazedonien	512 346	546 758	679 680	658 126	726 285	901 104
Republik Moldau	367 170	363 436	325 993	471 979	482 101	432 546
Montenegro	72 173	75 140	77 763	92 352	99 691	103 253
Norwegen	8 515 749	8 202 284	8 497 407	10 942 820	10 886 907	11 277 033
Russische Föderation	38 103 300	35 801 599	29 318 406	48 923 052	47 514 336	39 062 187
San Marino	31 514	26 232	40 675	40 526	34 835	53 906
Schweiz	48 933 281	46 924 100	46 270 271	62 908 511	62 292 875	61 502 572
Serbien	1 529 539	1 575 363	1 691 577	1 964 290	2 091 154	2 249 572
Türkei	20 100 000	21 371 960	19 317 543	25 816 821	28 352 223	25 627 132
Ukraine	5 754 678	5 373 961	3 595 016	7 391 210	7 132 801	4 782 276
Vatikanstadt	1 703	1 623	2 603	2 172	2 153	3 445
Afrika	21 935 930	21 816 565	22 617 800	28 186 368	28 946 472	30 012 131
Ägypten	2 644 443	2 380 745	2 870 864	3 399 948	3 158 106	3 804 613
Algerien	1 858 325	2 069 800	2 620 617	2 388 397	2 750 710	3 468 648
Angola	399 554	283 667	375 164	514 806	377 427	498 365
Äquatorialguinea	34 635	25 187	19 424	44 538	33 400	25 764
Äthiopien	168 785	172 915	238 808	216 696	229 901	318 325
Benin	78 707	92 615	77 715	100 954	122 499	103 298
Botsuana	46 280	32 899	56 924	59 245	43 639	75 479
Britisches Territorium im Indischen Ozean	1 279	6	4	1 682	9	5
Burkina Faso	61 257	46 651	54 599	78 537	61 851	72 672
Burundi	15 446	16 733	14 733	19 951	22 228	18 966
Ceuta	7 126	6 441	7 118	9 161	8 548	9 456
Côte d'Ivoire	145 982	146 988	144 835	187 375	194 662	191 834
Dschibuti	10 473	17 254	8 580	13 462	22 863	11 264
Eritrea	27 006	30 218	19 558	34 690	40 057	25 914
Gabun	82 759	90 732	80 047	106 465	120 651	106 536
Gambia	9 920	8 679	8 460	12 719	11 516	11 247
Ghana	328 742	312 022	265 448	421 043	413 463	353 229
Guinea	55 335	31 242	27 983	71 044	41 453	37 071
Guinea-Bissau	1 393	1 695	2 555	1 783	2 244	3 366

1.5 Werte nach Erdteilen und Ländern *)

1.5.1 Exporte

Bestimmungsland	2012	2013	2014	2012	2013	2014
	in 1 000 Euro			in 1 000 US-Dollar		
Kamerun	129 798	153 983	137 539	166 662	204 273	182 743
Kap Verde	7 322	10 331	8 051	9 344	13 648	10 732
Kenia	304 255	299 482	316 917	391 099	397 520	420 430
Komoren	3 465	2 921	1 095	4 441	3 867	1 428
Dem. Rep. Kongo	129 335	157 755	129 864	165 588	209 799	171 256
Republik Kongo	67 573	78 707	96 375	86 464	104 770	127 618
Lesotho	1 573	6 420	2 253	1 998	8 608	3 027
Liberia	72 368	86 440	332 562	92 905	114 797	441 738
Libyen	690 539	914 195	540 781	887 053	1 212 435	722 934
Madagaskar	34 299	38 705	43 597	44 138	51 328	58 039
Malawi	21 291	26 937	12 619	27 343	35 802	16 855
Mali	82 317	105 597	99 773	106 131	140 407	132 841
Marokko	1 617 404	1 600 008	1 710 561	2 077 286	2 122 189	2 268 913
Mauretanien	172 676	106 902	103 975	224 283	141 330	137 115
Mauritius	94 338	91 028	89 093	121 044	120 936	118 364
Mayotte	4 007	2 920	-	5 122	3 876	-
Melilla	8 387	7 433	8 784	10 754	9 881	11 650
Mosambik	63 529	91 664	92 381	81 485	121 498	124 681
Namibia	133 368	166 300	118 974	172 433	220 471	158 714
Niger	25 912	30 434	31 685	33 365	40 350	41 965
Nigeria	1 260 987	1 330 690	1 386 291	1 620 360	1 767 886	1 842 505
Ruanda	33 707	32 245	28 745	43 426	42 803	38 186
Sambia	89 032	153 282	80 562	114 152	202 835	108 186
São Tomé u. Príncipe	577	1 382	745	738	1 849	968
Senegal	77 856	78 094	100 588	99 279	103 654	132 864
Seychellen	12 362	25 588	16 677	15 895	33 997	21 634
Sierra Leone	39 719	22 642	24 390	50 657	30 064	32 338
Simbabwe	57 305	37 824	31 434	73 932	50 470	41 648
Somalia	1 862	3 876	5 192	2 388	5 145	6 929
St. Helena	36	-	14	45	-	18
Südafrika	8 813 480	8 527 798	8 314 099	11 324 807	11 307 869	11 027 564
Südsudan	-	11 164	4 777	-	14 854	6 370
Sudan	164 012	223 675	157 600	211 214	298 088	209 992
Swasiland	4 003	7 146	10 215	5 108	9 459	13 444
Verein. Rep. Tansania	174 332	143 840	172 290	223 517	190 760	228 980
Togo	46 867	66 582	58 027	60 278	88 957	77 324
Tschad	19 011	15 637	36 348	24 330	20 807	48 375
Tunesien	1 401 239	1 317 417	1 317 225	1 799 529	1 746 926	1 752 706
Uganda	95 017	71 671	95 549	120 985	95 213	126 360
Westsahara	-	74	201	-	101	270
Zentralafrik. Rep.	3 323	1 287	6 516	4 294	1 723	8 375
Amerika	128 702 942	130 427 163	135 530 390	165 281 735	173 195 655	179 841 573
Am. Jungferninseln	1 464	845	1 025	1 860	1 131	1 329
Anguilla	636	5 775	22	815	7 593	30
Antigua u. Barbuda	7 260	21 394	10 045	9 243	28 523	13 344
Argentinien	2 714 205	2 817 830	2 453 031	3 482 449	3 740 136	3 263 681
Aruba	7 517	10 617	7 256	9 719	14 204	9 601
Bahamas	139 794	84 495	26 319	177 953	111 155	35 454
Barbados	11 751	13 261	14 957	15 084	17 652	19 762
Belize	133 668	19 596	25 992	168 193	26 045	35 336
Bermuda	4 531	6 727	4 623	5 827	8 929	6 190
Bolivien	107 935	120 685	130 246	138 474	160 267	172 978
Bonaire, Saba, St. Eustatius	-	422	905	-	558	1 187
Brasilien	11 727 487	11 287 237	10 409 794	15 075 334	14 975 979	13 862 241
Brit. Jungferninseln	185 113	37 217	111 917	237 595	49 271	141 435
Chile	2 568 872	2 786 196	2 113 068	3 295 087	3 695 054	2 794 351
Costa Rica	177 752	162 522	174 720	228 339	215 740	231 898
Curacao	-	17 687	14 161	-	23 466	18 852
Dominica	1 217	650	920	1 575	865	1 219
Dominik. Republik	173 199	186 064	165 049	222 901	247 522	219 287
Ecuador	478 552	412 573	413 527	614 891	548 306	548 866
El Salvador	296 472	180 085	242 281	373 598	240 230	326 544
Falklandinseln	256	124	2 967	335	168	4 019
Grenada	2 671	2 363	998	3 410	3 116	1 306
Grönland	4 692	4 822	5 832	5 983	6 386	7 699
Guatemala	201 985	205 927	209 331	259 410	273 512	277 572
Guyana	11 129	10 862	4 693	14 324	14 337	6 255
Haiti	9 699	19 009	19 179	12 494	25 458	25 337

1.5 Werte nach Erdteilen und Ländern *)

1.5.1 Exporte

Bestimmungsland	2012	2013	2014	2012	2013	2014
	in 1 000 Euro			in 1 000 US-Dollar		
Honduras	138 056	116 994	123 259	177 341	155 275	163 265
Jamaika	40 264	42 651	38 357	51 798	56 762	50 799
Kaimaninseln	42 390	247 638	171 302	54 130	333 897	220 451
Kanada	8 908 864	8 822 452	8 642 619	11 441 316	11 700 455	11 500 126
Kolumbien	1 645 067	1 449 202	1 793 337	2 111 698	1 923 891	2 380 907
Kuba	181 703	184 466	191 250	233 730	244 772	252 965
Mexiko	8 870 617	8 945 368	9 078 342	11 386 109	11 874 409	12 042 424
Montserrat	165	72	236	210	95	301
Nicaragua	30 614	38 997	61 488	39 388	51 782	81 539
Niederl. Antillen	28 818	-	-	37 076	-	-
Panama	307 392	419 255	421 421	394 321	556 770	559 876
Paraguay	124 392	122 298	125 452	159 527	162 202	165 991
Peru	948 134	957 002	914 637	1 220 324	1 273 662	1 218 320
St. Barthelemy	-	285	628	-	374	832
St. Kitts und Nevis	18 842	70 299	54 703	24 567	92 323	74 018
St. Lucia	4 522	2 996	5 910	5 738	3 984	7 947
St. Martin	-	4 242	3 844	-	5 684	5 034
St. Pierre, Miquelon	397	482	477	510	649	639
St. Vincent und die Grenadinen	1 504	1 466	2 664	1 915	1 959	3 520
Suriname	23 413	35 090	28 617	30 166	46 835	38 147
Trinidad u. Tobago	128 622	110 609	120 751	164 421	146 810	160 781
Turks- u. Caicosinseln	863	1 415	1 189	1 100	1 896	1 582
Uruguay	399 855	352 614	415 019	511 831	467 830	550 824
Venezuela	919 235	738 453	695 044	1 178 452	979 858	919 421
Verein. Staaten	86 971 356	89 347 832	96 076 986	111 701 174	118 677 878	127 416 091
Asien	179 630 144	179 037 754	191 421 404	230 803 680	237 818 154	253 968 279
Afghanistan	294 075	163 019	119 259	377 969	216 681	156 478
Armenien	139 454	128 464	128 025	179 261	170 422	170 179
Aserbaidshen	783 813	825 002	781 517	1 007 951	1 096 163	1 034 350
Bahrain	399 555	355 031	374 333	513 540	470 742	497 272
Bangladesch	419 632	455 133	596 877	539 703	604 753	790 052
Besetzte palästinens. Gebiete	49 976	52 931	52 159	63 967	70 322	69 474
Bhutan	2 951	2 131	3 552	3 800	2 831	4 716
Brunei Darussalam	51 428	55 616	133 546	66 118	73 582	179 399
Volksrep. China	66 746 137	66 911 597	74 503 760	85 746 191	88 866 703	98 908 200
Georgien	403 389	331 599	375 626	517 851	440 577	498 325
Hongkong	5 936 725	5 620 809	5 894 142	7 629 543	7 459 687	7 835 826
Indien	10 421 000	9 146 459	8 924 920	13 398 836	12 142 092	11 834 913
Indonesien	3 212 548	3 124 370	2 951 755	4 130 716	4 142 806	3 902 133
Irak	1 269 360	1 388 397	1 150 285	1 630 112	1 839 580	1 527 025
Islamische Rep. Iran	2 523 832	1 841 257	2 391 004	3 244 894	2 448 979	3 178 419
Israel	3 661 811	3 592 171	4 048 463	4 708 426	4 772 586	5 396 951
Japan	17 137 840	17 075 897	16 918 901	22 012 134	22 696 482	22 469 678
Jemen	128 505	244 320	205 109	165 604	324 933	271 513
Jordanien	866 192	698 758	691 183	1 115 783	927 923	917 728
Kambodscha	44 813	56 548	72 890	57 482	74 985	96 658
Kasachstan	2 004 214	2 156 370	1 722 256	2 574 488	2 859 315	2 286 431
Katar	1 170 467	1 253 475	2 097 544	1 499 227	1 664 670	2 755 697
Kirgisistan	98 352	86 354	81 870	126 641	114 571	108 560
Demokrat. Volksrep. Korea	23 241	13 744	9 809	29 520	18 197	13 090
Republik Korea	13 399 012	14 447 276	15 624 904	17 223 015	19 185 602	20 700 947
Kuwait	1 218 318	1 317 800	1 445 520	1 566 451	1 749 539	1 925 618
Demokrat. Volksrep. Laos	119 841	36 765	84 240	155 053	49 012	110 579
Libanon	861 195	772 444	781 519	1 106 738	1 025 014	1 039 470
Macau	59 025	166 952	85 408	75 761	220 899	112 705
Malaysia	4 958 039	4 797 849	4 799 139	6 371 404	6 369 238	6 373 822
Malediven	22 593	18 889	26 341	29 097	25 124	34 814
Mongolei	150 030	169 456	117 006	192 069	224 788	155 898
Myanmar	105 011	125 599	129 994	135 347	166 945	172 223
Nepal	21 229	31 946	29 008	27 317	42 723	38 514
Oman	821 195	753 277	692 766	1 050 193	1 000 589	920 150
Pakistan	870 657	833 257	806 234	1 119 506	1 107 030	1 071 160
Philippinen	1 534 988	1 726 793	2 035 950	1 973 423	2 298 942	2 685 394
Saudi-Arabien	8 227 664	9 226 214	8 921 279	10 574 552	12 247 501	11 860 003
Singapur	6 550 183	6 307 952	6 296 784	8 413 689	8 376 682	8 356 626
Sri Lanka	238 864	253 719	218 112	306 300	336 398	288 709
Arabische Rep. Syrien	205 008	72 817	67 003	264 008	96 861	88 557
Tadschikistan	28 406	35 849	44 260	36 355	47 746	58 485

1.5 Werte nach Erdteilen und Ländern *)

1.5.1 Exporte

Bestimmungsland	2012	2013	2014	2012	2013	2014
	in 1 000 Euro			in 1 000 US-Dollar		
Taiwan	5 791 016	5 884 230	6 884 300	7 441 347	7 813 436	9 152 386
Thailand	4 217 319	3 929 580	3 942 305	5 403 383	5 216 228	5 239 040
Timor-Leste	580	142	112	752	190	149
Turkmenistan	322 103	388 433	275 570	413 089	515 896	366 634
Usbekistan	393 137	416 855	497 888	505 035	553 550	661 264
Ver. Arab. Emirate	9 773 620	9 900 213	11 408 049	12 574 955	13 197 812	15 033 533
Vietnam	1 951 801	1 843 995	1 978 928	2 505 084	2 450 827	2 618 532
Australien und Ozeanien	10 726 635	9 945 532	9 577 536	13 780 430	13 200 050	12 721 620
Amerikanische Überseeinseln, kl.	48 123	1 436	1 250	62 065	1 910	1 644
Amerikanisch -Samoa	103	103	125	130	138	169
Antarktis	428	792	550	550	1 061	723
Australien	9 362 019	8 584 961	7 804 736	12 025 585	11 394 534	10 370 039
Bouvetinsel	-	7	-	-	9	-
Cookinseln	439	78	1 911	552	103	2 469
Fidschi	5 486	8 630	8 692	7 077	11 449	11 636
Französische Südgebiete	5 099	3 412	2 264	6 515	4 521	2 999
Franz.- Polynesien	22 456	24 522	22 159	28 863	32 605	29 372
Guam	3 386	4 780	2 860	4 325	6 375	3 801
Heard und McDonaldinseln	-	-	-	-	-	-
Kiribati	33	106	29	42	140	39
Kokosinseln	-	-	-	-	-	-
Marshallinseln	149 613	153 069	569 312	195 704	200 235	753 860
Förderierte Staaten von Mikronesien	1	118	169	1	157	214
Nauru	2	2	-	2	3	-
Neukaledonien	49 444	45 172	51 407	63 518	59 972	67 855
Neuseeland	1 008 818	1 086 297	1 080 300	1 295 661	1 444 103	1 434 601
Niue	-	-	-	-	-	-
Nördl. Marianen	880	951	103	1 133	1 266	139
Norfolkinseln	80	105	111	102	139	148
Palau	37	39	33	47	51	45
Papua-Neuguinea	68 664	26 219	29 338	86 615	34 984	38 949
Pitcairnsinseln	9	73	82	11	95	111
Salomonen	330	799	421	429	1 072	571
Samoa	227	665	1 119	289	888	1 483
Südgeorgien u. d. Südl. Sandwichinseln	-	12	66	-	16	90
Tokelau	100	544	21	127	728	28
Tonga	353	1 856	24	439	2 460	31
Tuvalu	-	-	2	-	-	2
Vanuatu	296	668	341	382	880	454
Wallis und Futuna	209	116	111	266	156	148
Weihnachtsinseln	-	-	-	-	-	-
Verschiedenes	3 714 964	3 745 038	3 475 183	4 763 679	4 975 712	4 633 953
Schiffsbed. usw.	3 710 445	3 623 659	3 456 409	4 757 872	4 813 615	4 608 839
Hohe See	-	3 528	17 246	-	4 809	23 091
Nicht ermittelte Länder	4 519	117 851	1 528	5 807	157 288	2 023
Insgesamt ...	1 095 766 404	1 093 114 584	1 133 540 485	1 408 394 432	1 451 629 594	1 505 467 492

*) Außenhandelsergebnisse nach Ländern können über Genesis-Online abgerufen werden (Tabellen 51000-0003 jährlich, 51000-0004 monatlich bzw. Zeitreihen 51000BJ002 jährlich, 51000BM002 monatlich).

1.5 Werte nach Erdteilen und Ländern *)

1.5.2 Importe

Ursprungsland	2012	2013	2014	2012	2013	2014
	in 1 000 Euro			in 1 000 US-Dollar		
Europa	629 304 425	633 705 453	650 481 891	809 161 753	841 560 335	864 486 973
Belgien	37 762 993	38 994 622	39 862 572	48 550 191	51 788 713	52 980 090
Bulgarien	2 226 946	2 726 912	2 600 399	2 862 523	3 624 722	3 451 709
Dänemark	11 346 230	11 580 645	11 739 189	14 587 831	15 390 491	15 603 785
Estland	490 864	499 233	521 312	631 486	663 416	692 664
Finnland	6 174 726	6 057 202	7 333 627	7 932 747	8 046 654	9 719 334
Frankreich	64 035 458	64 018 310	67 552 472	82 322 438	84 996 340	89 815 510
Griechenland	1 813 607	1 786 331	1 725 053	2 331 472	2 371 420	2 294 698
Irland	10 093 217	8 780 746	8 947 642	12 984 904	11 650 899	11 872 110
Italien	47 957 212	46 929 900	48 486 656	61 653 091	62 307 496	64 485 325
Kroatien	876 216	906 451	951 220	1 126 012	1 203 371	1 263 216
Lettland	679 178	636 074	629 446	873 332	844 791	835 628
Litauen	1 772 480	1 741 903	1 561 906	2 278 134	2 310 013	2 075 184
Luxemburg	2 765 122	3 038 261	3 259 008	3 555 362	4 037 502	4 329 234
Malta	331 304	483 283	337 767	425 535	643 966	449 622
Niederlande	85 737 899	88 679 601	88 136 522	110 218 948	117 753 698	117 118 586
Österreich	36 419 444	36 792 512	36 432 271	46 822 649	48 858 458	48 417 216
Polen	33 027 271	36 013 025	39 761 192	42 458 052	47 847 882	52 750 979
Portugal	4 875 375	5 107 012	5 262 182	6 264 491	6 782 473	6 996 991
Rumänien	8 618 561	9 170 848	10 170 085	11 087 501	12 181 391	13 514 874
Schweden	13 773 960	13 907 650	14 123 123	17 710 199	18 459 231	18 766 906
Slowakei	12 015 098	12 252 923	12 914 733	15 450 555	16 281 484	17 157 648
Slowenien	4 582 284	4 588 585	4 888 308	5 892 792	6 094 225	6 496 030
Spanien	23 206 498	23 639 451	25 008 686	29 856 319	31 385 963	33 233 480
Tschechische Rep.	32 492 972	33 010 308	36 879 526	41 779 696	43 851 711	48 989 536
Ungarn	18 466 535	19 491 194	22 038 193	23 739 028	25 893 338	29 288 465
Verein. Königreich	42 820 053	42 513 216	42 294 881	55 060 211	56 476 243	56 240 048
Zypern	132 139	117 136	94 900	170 220	155 425	126 218
Albanien	77 520	81 820	60 122	99 449	108 437	80 112
Andorra	445	1 542	698	570	2 077	911
Belarus	769 415	482 339	515 614	991 454	639 833	686 746
Bosnien und Herzegowina	476 986	523 210	545 676	612 787	694 527	725 514
Färöer	18 419	24 012	36 948	23 591	31 789	48 131
Gibraltar	362	731	601	464	973	806
Island	608 386	571 044	474 035	782 857	756 875	631 772
Kosovo	16 937	16 459	11 437	21 656	21 797	15 140
Liechtenstein	431 396	425 340	460 378	555 222	565 087	610 916
Ehem. Jugoslawische Rep. Mazedonien	963 626	1 185 424	1 568 609	1 239 779	1 575 148	2 078 884
Republik Moldau	95 383	124 107	139 438	122 621	165 029	184 983
Montenegro	32 287	35 146	22 023	41 632	46 756	29 628
Norwegen	26 273 059	22 114 970	19 234 621	33 823 126	29 357 199	25 595 559
Russische Föderation	42 765 059	41 234 456	38 402 723	55 051 583	54 763 989	51 087 250
San Marino	7 565	8 037	9 353	9 733	10 676	12 400
Schweiz	37 775 274	38 321 472	39 329 193	48 521 797	50 876 522	52 264 408
Serbien	995 264	1 220 282	1 255 291	1 278 322	1 620 986	1 670 345
Türkei	12 071 143	12 298 463	13 286 404	15 517 859	16 332 890	17 653 361
Ukraine	1 427 693	1 569 358	1 612 034	1 835 598	2 083 220	2 139 868
Vatikanstadt	4 564	3 907	3 822	5 934	5 209	5 153
Afrika	24 145 360	23 107 922	20 171 867	31 079 502	30 667 550	26 796 392
Ägypten	1 414 458	1 488 422	1 526 429	1 823 743	1 978 927	2 040 715
Algerien	1 900 666	2 047 861	2 523 850	2 452 982	2 728 862	3 358 270
Angola	265 350	469 462	130 056	341 472	622 064	178 687
Äquatorialguinea	74 093	81 322	62 201	93 440	107 300	81 310
Äthiopien	207 454	161 654	184 951	264 795	214 230	243 833
Benin	2 856	762	8 410	3 661	1 009	11 342
Botsuana	474	4 277	1 064	608	5 666	1 403
Britisches Territorium im Indischen Ozean	13	-	2	17	-	2
Burkina Faso	6 838	10 808	9 704	8 767	14 317	12 915
Burundi	14 872	10 854	4 718	19 249	14 343	6 275
Ceuta	558	101	123	713	133	169
Côte d'Ivoire	1 020 087	985 655	880 787	1 319 663	1 312 894	1 172 973
Dschibuti	388	12	6	505	16	8
Eritrea	137	41	127	178	55	166
Gabun	120 218	64 576	14 196	155 901	86 405	19 181
Gambia	327	558	1 169	417	738	1 560
Ghana	335 712	370 971	203 708	432 439	491 682	270 163
Guinea	102 076	83 815	96 852	131 169	110 921	128 198
Guinea-Bissau	-	0	-	-	0	-

1.5 Werte nach Erdteilen und Ländern *)

1.5.2 Importe

Ursprungsland	2012	2013	2014	2012	2013	2014
	in 1 000 Euro			in 1 000 US-Dollar		
Kamerun	75 835	117 200	40 307	97 604	157 792	53 657
Kap Verde	536	540	162	691	715	216
Kenia	118 594	113 924	143 004	152 285	151 265	190 541
Komoren	2 822	3 525	4 967	3 636	4 679	6 632
Dem. Rep. Kongo	78 401	101 240	84 784	99 706	133 768	111 971
Republik Kongo	73 028	30 300	22 688	94 406	40 260	30 114
Lesotho	551	1 733	1 437	709	2 309	1 901
Liberia	15 540	45 724	67 765	19 919	60 602	88 454
Libyen	5 540 382	4 680 219	1 724 020	7 138 318	6 175 304	2 246 199
Madagaskar	97 270	113 497	126 777	124 112	150 975	167 941
Malawi	69 133	57 704	87 116	88 728	76 670	114 666
Mali	3 419	2 688	3 777	4 380	3 541	5 102
Marokko	794 384	860 992	904 520	1 022 036	1 141 617	1 203 628
Mauretanien	141 517	112 447	119 507	181 926	149 469	158 641
Mauritius	38 952	36 650	35 397	50 092	48 628	47 098
Mayotte	-	5	-	-	6	-
Melilla	-	3	-	-	3	-
Mosambik	124 941	153 549	120 808	160 460	204 619	160 613
Namibia	103 915	106 116	154 712	133 620	141 256	205 693
Niger	100	121	157	128	162	206
Nigeria	4 431 792	4 127 010	3 948 003	5 705 010	5 493 428	5 259 847
Ruanda	9 155	8 149	22 345	11 790	10 842	28 813
Sambia	34 275	32 041	23 409	43 732	42 546	31 299
São Tomé u. Príncipe	167	562	679	212	738	909
Senegal	6 767	13 953	15 901	8 718	18 401	21 552
Seychellen	1 934	2 115	1 676	2 523	2 791	2 203
Sierra Leone	11 902	8 797	3 639	15 404	11 658	4 736
Simbabwe	49 243	58 587	55 533	63 457	77 693	73 676
Somalia	388	512	612	501	673	815
St. Helena	1	0	75	2	0	95
Südafrika	5 105 828	4 767 266	4 900 010	6 560 516	6 324 669	6 511 086
Südsudan	-	11	31	-	14	39
Sudan	18 696	15 073	16 858	23 881	19 983	22 401
Swasiland	23 655	10 557	5 275	29 687	13 888	7 013
Verein. Rep. Tansania	139 107	130 534	162 867	178 319	173 166	215 152
Togo	40 246	20 921	14 189	51 855	27 655	19 237
Tschad	3 265	2 673	3 398	4 232	3 520	4 620
Tunesien	1 435 220	1 494 722	1 613 184	1 843 584	1 986 633	2 146 906
Uganda	86 634	93 749	92 669	112 099	124 233	123 888
Westsahara	-	0	9	-	0	12
Zentralafrik. Rep.	1 188	1 362	1 247	1 505	1 817	1 650
Amerika	80 548 652	75 022 746	73 715 240	103 493 404	99 605 147	98 000 884
Am. Jungferninseln	125	117	3	158	155	4
Anguilla	227	43	12	296	57	16
Antigua u. Barbuda	176	618	193	228	810	257
Argentinien	1 959 366	1 687 807	1 595 330	2 519 109	2 238 737	2 113 116
Aruba	252	134	225	329	178	302
Bahamas	11 281	40 180	5 779	14 561	52 307	7 738
Barbados	1 567	1 848	2 048	2 019	2 447	2 725
Belize	2 337	1 026	1 470	3 003	1 361	1 930
Bermuda	530	248	326	682	332	428
Bolivien	84 164	102 628	106 756	107 827	136 139	142 670
Bonaire, Saba, St. Eustatius	-	298	46	-	397	58
Brasilien	10 614 654	8 885 269	9 259 028	13 642 656	11 806 582	12 310 962
Brit. Jungferninseln	926	161 132	293	1 183	217 421	369
Chile	1 762 399	1 582 679	1 518 472	2 262 803	2 096 696	2 031 803
Costa Rica	463 007	471 308	482 367	595 666	624 897	642 807
Curacao	-	578	1 606	-	767	2 144
Dominica	49	77	14	64	101	18
Dominik. Republik	146 824	173 075	182 747	188 682	229 791	243 132
Ecuador	523 249	483 079	539 867	672 317	641 012	717 865
El Salvador	77 396	68 813	40 010	100 132	90 888	53 512
Falklandinseln	2 716	304	428	3 481	403	579
Grenada	3 402	5 504	2 108	4 375	7 306	2 798
Grönland	14 122	27 887	20 966	18 159	36 892	27 947
Guatemala	117 144	102 981	120 701	150 395	136 666	159 132
Guyana	13 922	9 870	10 166	17 772	13 151	13 468
Haiti	3 256	4 632	2 698	4 168	6 131	3 600

1.5 Werte nach Erdteilen und Ländern *)

1.5.2 Importe

Ursprungsland	2012	2013	2014	2012	2013	2014
	in 1 000 Euro			in 1 000 US-Dollar		
Honduras	450 971	270 280	334 254	580 206	356 111	449 836
Jamaika	19 525	76 305	38 820	25 440	101 510	51 580
Kaimaninseln	105 635	208 754	869	138 576	284 630	1 173
Kanada	4 450 969	4 432 148	3 757 192	5 708 765	5 887 689	4 979 597
Kolumbien	1 397 481	1 520 115	1 467 887	1 798 672	2 021 225	1 945 794
Kuba	41 251	55 192	32 566	52 609	73 381	43 318
Mexiko	4 329 795	3 917 037	3 668 781	5 551 427	5 193 512	4 875 782
Montserrat	3	-	19	4	-	26
Nicaragua	33 900	29 775	27 826	43 549	39 335	37 210
Niederl. Antillen	19 955	-	-	26 027	-	-
Panama	37 653	54 115	53 497	48 533	71 578	71 493
Paraguay	294 611	235 728	148 126	377 015	311 049	201 748
Peru	1 477 547	1 003 772	1 129 896	1 901 940	1 334 742	1 486 926
St. Barthelemy	-	1 426	1 707	-	1 894	2 271
St. Kitts und Nevis	2 329	3 180	3 166	2 995	4 227	4 213
St. Lucia	91	213	135	116	279	176
St. Martin	-	197	64	-	266	86
St. Pierre, Miquelon	-	-	-	-	-	-
St. Vincent und die Grenadinen	17	-	2	22	-	2
Suriname	12 326	4 134	19 900	15 960	5 509	25 389
Trinidad u. Tobago	81 811	117 284	177 824	105 732	156 358	241 312
Turks- u. Caicosinseln	15	18	19	20	24	23
Uruguay	379 321	379 313	238 156	486 505	503 823	316 769
Venezuela	539 900	319 695	121 013	690 900	425 560	162 377
Verein. Staaten	51 070 455	48 581 930	48 599 862	65 628 326	64 490 821	64 624 403
Asien	167 872 653	162 960 465	169 353 538	215 711 237	216 451 797	224 792 738
Afghanistan	14 259	13 159	22 463	18 457	17 737	30 388
Armenien	98 508	69 486	106 934	126 442	92 351	141 543
Aserbaidshen	1 572 401	2 451 572	2 388 801	2 031 401	3 257 238	3 159 319
Bahrain	35 718	56 336	54 814	45 960	74 967	72 236
Bangladesch	3 163 244	3 523 935	3 799 463	4 061 508	4 676 413	5 055 242
Besetzte palästinens. Gebiete	466	526	882	601	696	1 180
Bhutan	1 076	5 077	7 849	1 353	6 724	10 374
Brunei Darussalam	3 095	1 469	3 995	3 964	1 943	5 354
Volksrep. China	78 529 274	74 544 376	79 348 584	100 860 290	99 049 635	105 169 353
Georgien	189 118	127 541	98 850	242 551	170 611	131 714
Hongkong	1 569 465	1 546 762	1 501 065	2 015 106	2 053 887	1 993 098
Indien	7 022 414	6 968 353	7 039 947	9 023 493	9 244 669	9 373 119
Indonesien	3 954 603	3 577 937	3 592 025	5 086 610	4 749 442	4 774 527
Irak	515 580	445 059	438 076	658 987	597 282	572 968
Islamische Rep. Iran	339 122	274 011	294 960	436 727	363 978	391 954
Israel	1 682 334	1 660 499	1 637 235	2 162 885	2 203 085	2 178 560
Japan	21 910 285	19 491 624	19 056 172	28 165 469	25 880 290	25 344 326
Jemen	6 339	3 910	4 927	8 115	5 172	6 582
Jordanien	17 237	29 183	16 992	22 046	39 003	22 542
Kambodscha	667 292	837 588	955 829	857 079	1 112 651	1 268 405
Kasachstan	4 073 191	4 593 159	4 441 386	5 261 801	6 111 004	5 937 474
Katar	723 673	845 520	678 577	928 840	1 121 638	905 328
Kirgisistan	15 245	12 617	12 284	19 543	16 726	16 410
Demokrat. Volksrep. Korea	9 494	9 049	11 448	12 181	12 048	15 141
Republik Korea	8 457 045	8 048 312	7 982 567	10 877 153	10 675 363	10 621 527
Kuwait	270 880	370 131	136 822	347 426	490 165	183 629
Demokrat. Volksrep. Laos	60 915	72 677	69 772	78 250	96 494	92 760
Libanon	47 090	49 064	44 561	60 461	65 332	59 252
Macau	50 388	27 410	24 446	64 937	36 151	32 331
Malaysia	5 420 461	5 587 577	6 111 882	6 965 915	7 421 683	8 117 141
Malediven	12 004	10 994	12 162	15 432	14 623	15 998
Mongolei	9 331	11 029	9 293	11 948	14 632	12 367
Myanmar	44 692	55 834	99 811	57 357	74 249	131 669
Nepal	31 485	28 395	28 232	40 347	37 759	37 354
Oman	50 961	49 131	67 076	65 549	65 194	89 679
Pakistan	982 242	1 056 599	1 267 485	1 260 773	1 402 527	1 683 336
Philippinen	2 289 453	2 352 251	2 731 029	2 949 348	3 125 948	3 624 074
Saudi-Arabien	1 725 864	1 673 446	1 101 947	2 213 120	2 225 653	1 466 784
Singapur	5 084 199	4 807 563	5 014 016	6 528 755	6 387 025	6 653 607
Sri Lanka	482 355	450 542	473 284	619 885	598 090	629 633
Arabische Rep. Syrien	79 794	16 515	8 796	102 494	21 865	11 681
Tadschikistan	2 932	3 742	2 757	3 768	4 960	3 692

1.5 Werte nach Erdteilen und Ländern *)

1.5.2 Importe

Ursprungsland	2012	2013	2014	2012	2013	2014
	in 1 000 Euro			in 1 000 US-Dollar		
Taiwan	6 508 952	6 471 740	7 078 884	8 360 384	8 598 565	9 400 299
Thailand	4 140 923	4 278 790	4 627 583	5 319 285	5 681 102	6 133 471
Timor-Leste	4 982	5 961	10 561	6 421	7 918	13 704
Turkmenistan	75 597	9 707	138 737	98 253	12 895	185 176
Usbekistan	24 631	20 670	18 710	31 627	27 400	24 760
Ver. Arab. Emirate	779 025	798 992	747 620	1 002 990	1 058 019	992 967
Vietnam	5 123 019	5 614 645	6 031 947	6 577 950	7 448 995	7 998 710
Australien und Ozeanien	4 054 382	3 367 846	2 913 407	5 202 794	4 462 234	3 873 503
Amerikanische Überseeinseln, kl.	13	-	-	17	-	-
Amerikanisch -Samoa	115	-	28	146	-	34
Antarktis	5 435	488	80	7 020	645	107
Australien	3 024 833	2 526 727	2 028 780	3 880 226	3 347 837	2 699 500
Bouvetinsel	-	4	0	-	5	1
Cookinseln	14	5	411	18	7	514
Fidschi	3 239	2 440	2 414	4 158	3 224	3 197
Französische Südgebiete	77	-	-	102	-	-
Franz.- Polynesien	3 472	2 939	3 518	4 443	3 898	4 647
Guam	-	224	38	-	294	52
Heard und McDonaldinseln	-	-	-	-	-	-
Kiribati	24	15	9	31	21	12
Kokosinseln	-	-	-	-	-	-
Marshallinseln	24	46	7	30	60	10
Förderierte Staaten von Mikronesien	63	46	20	81	61	27
Nauru	0	5	0	1	6	0
Neukaledonien	566	402	616	731	535	825
Neuseeland	590 466	572 727	582 710	757 183	758 879	774 570
Niue	5	21	31	7	28	42
Nördl. Marianen	-	-	-	-	-	-
Norfolkinseln	-	-	-	-	-	-
Palau	103	118	50	131	157	65
Papua-Neuguinea	421 244	247 223	292 766	542 365	327 285	387 286
Pitcairinseln	7	7	3	9	9	4
Salomonen	4 363	14 103	1 510	5 688	18 879	2 069
Samoa	104	144	193	133	191	251
Südgeorgien u. d. Südl. Sandwichinseln	-	-	-	-	-	-
Tokelau	0	-	41	0	-	53
Tonga	11	-	7	14	-	9
Tuvalu	2	9	6	2	11	8
Vanuatu	183	110	118	233	145	153
Wallis und Futuna	-	-	-	-	-	-
Weihnachtsinseln	19	43	51	25	57	67
Verschiedenes	-	-	1	-	-	2
Schiffsbed. usw.	-	-	-	-	-	-
Hohe See	-	-	1	-	-	2
Nicht ermittelte Länder	-	-	-	-	-	-
Insgesamt ...	905 925 476	898 164 436	916 635 946	1 164 648 689	1 192 747 068	1 217 950 496

*) Außenhandelsergebnisse nach Ländern können über Genesis-Online abgerufen werden (Tabellen 51000-0003 jährlich, 51000-0004 monatlich bzw. Zeitreihen 51000BJ002 jährlich, 51000BM002 monatlich).

Die 10 wichtigsten Handelspartner Jahr 2014

Umsatz (Exporte + Importe)
in Milliarden Euro

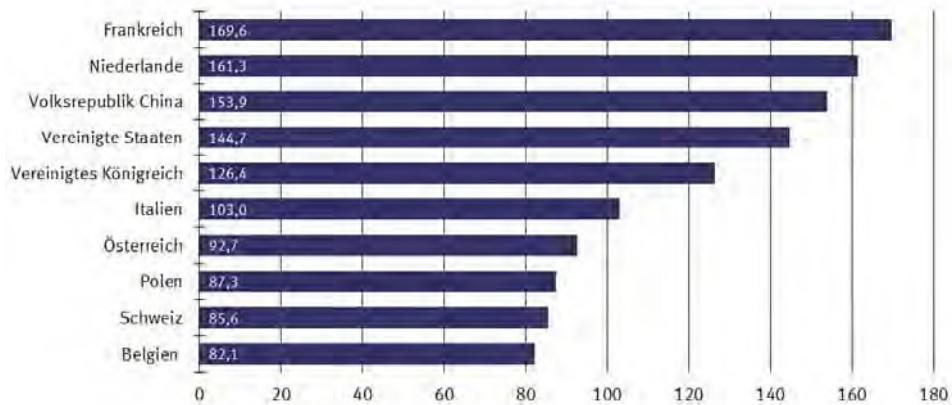

Die 10 wichtigsten Handelspartner Jahr 2014

Exporte
in Milliarden Euro

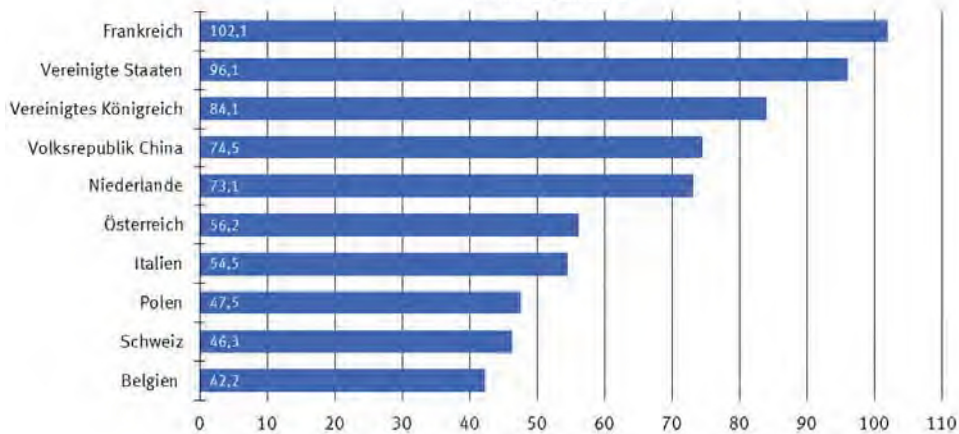

Die 10 wichtigsten Handelspartner Jahr 2014

Importe
in Milliarden Euro

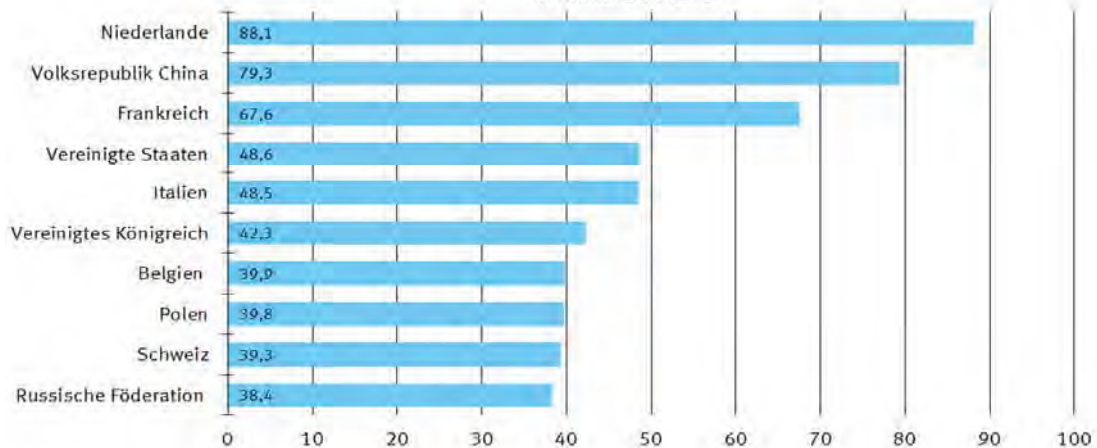

1.6 Rangfolge der Handelspartner im Außenhandel der Bundesrepublik Deutschland ^{*)}

Jahr 2014

Rang	Exporte		Importe		Umsatz (Exporte + Importe)		Außenhandelsaldo (Exporte - Importe)	
	Land	in 1 000 Euro	Land	in 1 000 Euro	Land	in 1 000 Euro	Land	in 1 000 Euro
001	Frankreich	102 066 693	Niederlande	88 136 522	Frankreich	169 619 165	Vereinigte Staaten	+ 47 477 124
002	Vereinigte Staaten	96 076 986	Volksrepublik China	79 348 584	Niederlande	161 281 040	Vereinigtes Königreich	+ 41 771 723
003	Vereinigtes Königreich	84 066 604	Frankreich	67 552 472	Volksrepublik China	153 852 344	Frankreich	+ 34 514 221
004	Volksrepublik China	74 503 760	Vereinigte Staaten	48 599 862	Vereinigte Staaten	144 676 848	Österreich	+ 19 801 629
005	Niederlande	73 144 518	Italien	48 486 656	Vereinigtes Königreich	126 361 485	Vereinigte Arabische Emirate	+ 10 660 429
006	Österreich	56 233 900	Vereinigtes Königreich	42 294 881	Italien	102 967 686	Spanien	+ 9 926 447
007	Italien	54 481 030	Belgien	39 862 572	Österreich	92 666 171	Saudi-Arabien	+ 7 819 332
008	Polen	47 543 819	Polen	39 761 192	Polen	87 305 011	Polen	+ 7 782 627
009	Schweiz	46 270 271	Schweiz	39 329 193	Schweiz	85 599 464	Republik Korea	+ 7 642 337
010	Belgien	42 220 738	Russische Föderation	38 402 723	Belgien	82 083 310	Schweden	+ 7 468 196
011	Spanien	34 935 133	Tschechische Republik	36 879 526	Tschechische Republik	70 388 783	Schweiz	+ 6 941 078
012	Tschechische Republik	33 509 257	Österreich	36 432 271	Russische Föderation	67 721 129	Türkei	+ 6 031 139
013	Russische Föderation	29 318 406	Spanien	25 008 686	Spanien	59 943 819	Italien	+ 5 994 374
014	Schweden	21 591 319	Ungarn	22 038 193	Ungarn	41 903 050	Australien	+ 5 775 956
015	Ungarn	19 864 857	Norwegen	19 234 621	Japan	35 975 073	Mexiko	+ 5 409 561
016	Türkei	19 317 543	Japan	19 056 172	Schweden	35 714 442	Dänemark	+ 5 136 824
017	Japan	16 918 901	Schweden	14 123 123	Türkei	32 603 947	Kanada	+ 4 885 427
018	Dänemark	16 876 013	Türkei	13 286 404	Dänemark	28 615 202	Hongkong	+ 4 393 077
019	Republik Korea	15 624 904	Slowakei	12 914 733	Norwegen	27 732 028	Südafrika	+ 3 414 089
020	Vereinigte Arabische Emirate	11 408 049	Dänemark	11 739 189	Slowakei	24 194 198	Griechenland	+ 3 230 197
021	Slowakei	11 279 465	Rumänien	10 170 085	Republik Korea	23 607 471	Israel	+ 2 411 228
022	Rumänien	10 695 651	Brasilien	9 259 028	Rumänien	20 865 736	Belgien	+ 2 358 166
023	Brasilien	10 409 794	Irland	8 947 642	Brasilien	19 668 822	Luxemburg	+ 2 287 662
024	Mexiko	9 078 342	Republik Korea	7 982 567	Finnland	16 133 812	Islamische Republik Iran	+ 2 096 044
025	Indien	8 924 920	Finnland	7 333 627	Indien	15 964 867	Ukraine	+ 1 982 982
026	Saudi-Arabien	8 921 279	Taiwan	7 078 884	Irland	14 439 979	Indien	+ 1 884 973
027	Finnland	8 800 185	Indien	7 039 947	Taiwan	13 963 184	Portugal	+ 1 852 900
028	Kanada	8 642 619	Malaysia	6 111 882	Südafrika	13 214 109	Finnland	+ 1 466 558
029	Norwegen	8 497 407	Vietnam	6 031 947	Mexiko	12 747 123	Katar	+ 1 418 967
030	Südafrika	8 314 099	Portugal	5 262 182	Kanada	12 399 811	Ägypten	+ 1 344 435
031	Australien	7 804 736	Singapur	5 014 016	Portugal	12 377 264	Kuwait	+ 1 308 698
032	Portugal	7 115 082	Südafrika	4 900 010	Vereinigte Arabische Emirate	12 155 669	Kroatien	+ 1 290 970
033	Taiwan	6 884 300	Slowenien	4 888 308	Singapur	11 310 800	Belarus	+ 1 283 487
034	Singapur	6 296 784	Thailand	4 627 583	Malaysia	10 911 021	Singapur	+ 1 282 768
035	Hongkong	5 894 142	Kasachstan	4 441 386	Saudi-Arabien	10 023 226	Estland	+ 1 198 645
036	Luxemburg	5 546 670	Nigeria	3 948 003	Australien	9 833 516	Brasilien	+ 1 150 766
037	Irland	5 492 337	Bangladesch	3 799 463	Slowenien	9 016 704	Litauen	+ 1 011 061
038	Griechenland	4 955 250	Kanada	3 757 192	Luxemburg	8 805 678	Lettland	+ 887 957
039	Malaysia	4 799 139	Mexiko	3 668 781	Thailand	8 569 888	Argentinien	+ 857 701
040	Slowenien	4 128 396	Indonesien	3 592 025	Vietnam	8 010 875	Marokko	+ 806 041
041	Israel	4 048 463	Luxemburg	3 259 008	Hongkong	7 395 207	Libanon	+ 736 958
042	Thailand	3 942 305	Philippinen	2 731 029	Griechenland	6 680 303	Irak	+ 712 209
043	Ukraine	3 595 016	Bulgarien	2 600 399	Indonesien	6 543 780	Bulgarien	+ 704 625
044	Bulgarien	3 305 024	Algerien	2 523 850	Kasachstan	6 163 642	Jordanien	+ 674 191
045	Indonesien	2 951 755	Aserbajdschan	2 388 801	Bulgarien	5 905 423	Oman	+ 625 690
046	Ägypten	2 870 864	Australien	2 028 780	Israel	5 685 698	Chile	+ 594 596
047	Algerien	2 620 617	Griechenland	1 725 053	Nigeria	5 334 294	Venezuela	+ 574 031
048	Litauen	2 572 967	Libysch-Arabische Dschamahirija	1 724 020	Ukraine	5 207 050	Marshallinseln	+ 569 305
049	Argentinien	2 453 031	Israel	1 637 235	Algerien	5 144 467	Rumänien	+ 525 566
050	Islamische Republik Iran	2 391 004	Tunesien	1 613 184	Philippinen	4 766 979	Neuseeland	+ 497 590
051	Kroatien	2 242 190	Ukraine	1 612 034	Ägypten	4 397 293	Usbekistan	+ 479 178

1.6 Rangfolge der Handelspartner im Außenhandel der Bundesrepublik Deutschland ^{*)}

Jahr 2014

Rang	Exporte		Importe		Umsatz (Exporte + Importe)		Außenhandelsaldo (Exporte - Importe)	
	Land	in 1 000 Euro	Land	in 1 000 Euro	Land	in 1 000 Euro	Land	in 1 000 Euro
052	Chile	2 113 068	Argentinien	1 595 330	Bangladesch	4 396 340	Zypern	+ 478 958
053	Katar	2 097 544	Ehemalige jugoslaw. Republik Mazedonien	1 568 609	Litauen	4 134 873	Serbien	+ 436 286
054	Philippinen	2 035 950	Litauen	1 561 906	Argentinien	4 048 361	Panama	+ 367 924
055	Vietnam	1 978 928	Ägypten	1 526 429	Chile	3 631 540	Malta	+ 345 962
056	Belarus	1 799 101	Chile	1 518 472	Kolumbien	3 261 224	Kolumbien	+ 325 450
057	Kolumbien	1 793 337	Hongkong	1 501 065	Kroatien	3 193 410	Bahrain	+ 319 519
058	Kasachstan	1 722 256	Kolumbien	1 467 887	Aserbajdschan	3 170 318	Georgien	+ 276 776
059	Estland	1 719 957	Pakistan	1 267 485	Serbien	2 946 868	Liberia	+ 264 797
060	Marokko	1 710 561	Serbien	1 255 291	Tunesien	2 930 409	Angola	+ 245 108
061	Serbien	1 691 577	Peru	1 129 896	Katar	2 776 121	Bosnien und Herzegowina	+ 241 189
062	Lettland	1 517 403	Saudi-Arabien	1 101 947	Islamische Republik Iran	2 685 964	El Salvador	+ 202 271
063	Kuwait	1 445 520	Kambodscha	955 829	Marokko	2 615 081	Jemen	+ 200 182
064	Nigeria	1 386 291	Kroatien	951 220	Belarus	2 314 715	Republik Moldau	+ 186 555
065	Tunesien	1 317 225	Marokko	904 520	Libysch-Arabische Dschamahirija	2 264 801	Uruguay	+ 176 863
066	Irak	1 150 285	Cote d'Ivoire	880 787	Ehemalige jugoslaw. Republik Mazedonien	2 248 289	Kenia	+ 173 913
067	Neuseeland	1 080 300	Vereinigte Arabische Emirate	747 620	Estland	2 241 269	Kaimaninseln	+ 170 433
068	Peru	914 637	Katar	678 577	Lettland	2 146 849	Kuba	+ 158 684
069	Pakistan	806 234	Lettland	629 446	Pakistan	2 073 719	Liechtenstein	+ 149 879
070	Bosnien und Herzegowina	786 865	Neuseeland	582 710	Peru	2 044 533	Kosovo	+ 141 526
071	Libanon	781 519	Bosnien und Herzegowina	545 676	Neuseeland	1 663 010	Sudan	+ 140 742
072	Aserbajdschan	781 517	Ecuador	539 867	Irak	1 588 361	Turkmenistan	+ 136 833
073	Venezuela	695 044	Estland	521 312	Kuwait	1 582 342	Brunei Darussalam	+ 129 551
074	Oman	692 766	Belarus	515 614	Bosnien und Herzegowina	1 332 541	Britische Jungfernsinseln	+ 111 624
075	Jordanien	691 183	Costa Rica	482 367	Liechtenstein	1 070 635	Mongolei	+ 107 713
076	Malta	683 729	Island	474 035	Kambodscha	1 028 719	Albanien	+ 98 074
077	Ehemalige jugoslaw. Republik Mazedonien	679 680	Sri Lanka	473 284	Cote d'Ivoire	1 025 622	Kamerun	+ 97 232
078	Liechtenstein	610 257	Liechtenstein	460 378	Malta	1 021 496	Afghanistan	+ 96 796
079	Bangladesch	596 877	Irak	438 076	Ecuador	953 394	Algerien	+ 96 767
080	Zypern	573 858	Malta	337 767	Libanon	826 080	Mali	+ 95 996
081	Marshallinseln	569 312	Honduras	334 254	Venezuela	816 057	Guatemala	+ 88 630
082	Libysch-Arabische Dschamahirija	540 781	Islamische Republik Iran	294 960	Island	781 846	Senegal	+ 84 687
083	Usbekistan	497 888	Papua-Neuguinea	292 766	Oman	759 842	Republik Kongo	+ 73 687
084	Panama	421 421	Uruguay	238 156	Jordanien	708 175	Kirgisistan	+ 69 586
085	Uruguay	415 019	Ghana	203 708	Sri Lanka	691 396	Benin	+ 69 305
086	Ecuador	413 527	Äthiopien	184 951	Zypern	668 758	Gabun	+ 65 851
087	Georgien	375 626	Dominikanische Republik	182 747	Costa Rica	657 087	Ghana	+ 61 740
088	Angola	375 164	Trinidad und Tobago	177 824	Uruguay	653 175	Macau	+ 60 962
089	Bahrain	374 333	Vereinigte Republik Tansania	162 867	Marshallinseln	569 319	Arabische Republik Syrien	+ 58 207
090	Liberia	332 562	Namibia	154 712	Usbekistan	516 598	Sambia	+ 57 153
091	Republik Moldau	325 993	Paraguay	148 126	Angola	505 220	Botsuana	+ 55 860
092	Kenia	316 917	Kenia	143 004	Panama	474 918	Montenegro	+ 55 740
093	Island	307 811	Republik Moldau	139 438	Georgien	474 476	Äthiopien	+ 53 857
094	Turkmenistan	275 570	Turkmenistan	138 737	Ghana	469 156	Mauritius	+ 53 696
095	Ghana	265 448	Kuwait	136 822	Republik Moldau	465 431	St. Kitts und Nevis	+ 51 537
096	El Salvador	242 281	Angola	130 056	Kenia	459 921	Besetzte palästinensische Gebiete	+ 51 277
097	Äthiopien	238 808	Madagaskar	126 777	Honduras	457 513	Neukaledonien	+ 50 791
098	Sri Lanka	218 112	Venezuela	121 013	Bahrain	429 147	Gibraltar	+ 45 604
099	Guatemala	209 331	Mosambik	120 808	Äthiopien	423 759	Demokratische Republik Kongo	+ 45 080
100	Jemen	205 109	Guatemala	120 701	Turkmenistan	414 307	Burkina Faso	+ 44 895
101	Kuba	191 250	Mauretanien	119 507	Liberia	400 327	Togo	+ 43 838
102	Costa Rica	174 720	Armenien	106 934	Dominikanische Republik	347 796	Tadschikistan	+ 41 503

1.6 Rangfolge der Handelspartner im Außenhandel der Bundesrepublik Deutschland ^{*)}

Jahr 2014

Rang	Exporte		Importe		Umsatz (Exporte + Importe)		Außenhandelsaldo (Exporte - Importe)	
	Land	in 1 000 Euro	Land	in 1 000 Euro	Land	in 1 000 Euro	Land	in 1 000 Euro
103	Vereinigte Republik Tansania	172 290	Bolivien	106 756	Vereinigte Republik Tansania	335 157	Andorra	+ 38 566
104	Kaimaninseln	171 302	Myanmar	99 811	Guatemala	330 032	Nicaragua	+ 33 662
105	Dominikanische Republik	165 049	Georgien	98 850	Papua-Neuguinea	322 104	Tschad	+ 32 950
106	Albanien	158 196	Guinea	96 852	Trinidad und Tobago	298 575	Niger	+ 31 528
107	Sudan	157 600	Zypern	94 900	El Salvador	282 291	San Marino	+ 31 322
108	Kosovo	152 963	Uganda	92 669	Namibia	273 686	Myanmar	+ 30 183
109	Cote d'Ivoire	144 835	Malawi	87 116	Paraguay	273 578	Belize	+ 24 522
110	Kamerun	137 539	Demokratische Republik Kongo	84 784	Bolivien	237 002	Bolivien	+ 23 490
111	Brunei Darussalam	133 546	Demokratische Volksrepublik Laos	69 772	Armenien	234 959	Armenien	+ 21 091
112	Bolivien	130 246	Liberia	67 765	Myanmar	229 805	Sierra Leone	+ 20 751
113	Myanmar	129 994	Oman	67 076	Kuba	223 816	Bahamas	+ 20 540
114	Demokratische Republik Kongo	129 864	Äquatorialguinea	62 201	Mauretanien	223 482	Eritrea	+ 19 431
115	Armenien	128 025	Albanien	60 122	Albanien	218 318	Französisch-Polynesien	+ 18 641
116	Paraguay	125 452	Simbabwe	55 533	Demokratische Republik Kongo	214 648	Haiti	+ 16 481
117	Honduras	123 259	Bahrain	54 814	Mosambik	213 189	Seychellen	+ 15 001
118	Trinidad und Tobago	120 751	Panama	53 497	Jemen	210 036	Demokratische Volksrepublik Laos	+ 14 468
119	Afghanistan	119 259	Libanon	44 561	Uganda	188 218	Malediven	+ 14 179
120	Namibia	118 974	Kamerun	40 307	Kamerun	177 846	Barbados	+ 12 909
121	Mongolei	117 006	El Salvador	40 010	Sudan	174 458	Curacao	+ 12 555
122	Britische Jungfernsinseln	111 917	Jamaika	38 820	Kaimaninseln	172 171	Burundi	+ 10 015
123	Mauretanien	103 975	Färöer	36 948	Madagaskar	170 374	Antigua und Barbuda	+ 9 852
124	Senegal	100 588	Mauritius	35 397	Kosovo	164 400	Vereinigte Republik Tansania	+ 9 423
125	Mali	99 773	Kuba	32 566	Demokratische Volksrepublik Laos	154 012	Melilla	+ 8 784
126	Republik Kongo	96 375	Nepal	28 232	Afghanistan	141 722	Suriname	+ 8 717
127	Uganda	95 549	Nicaragua	27 826	Brunei Darussalam	137 541	Dschibuti	+ 8 574
128	Mosambik	92 381	Macau	24 446	Mongolei	126 299	Kap Verde	+ 7 889
129	Mauritius	89 093	Sambia	23 409	Guinea	124 835	Gambia	+ 7 291
130	Macau	85 408	Republik Kongo	22 688	Mauritius	124 490	Aruba	+ 7 031
131	Demokratische Volksrepublik Laos	84 240	Afghanistan	22 463	Republik Kongo	119 063	Ceuta	+ 6 995
132	Kirgisistan	81 870	Ruanda	22 345	Senegal	116 489	Ruanda	+ 6 400
133	Sambia	80 562	Montenegro	22 023	Britische Jungfernsinseln	112 210	Fidschi	+ 6 278
134	Gabun	80 047	Grönland	20 966	Macau	109 854	St. Lucia	+ 5 775
135	Montenegro	77 763	Suriname	19 900	Sambia	103 971	Zentralafrikanische Republik	+ 5 269
136	Benin	77 715	Usbekistan	18 710	Mali	103 550	Swasiland	+ 4 940
137	Kambodscha	72 890	Jordanien	16 992	Montenegro	99 786	Südsudan	+ 4 746
138	Arabische Republik Syrien	67 003	Sudan	16 858	Malawi	99 735	Somalia	+ 4 580
139	Nicaragua	61 488	Senegal	15 901	Gabun	94 243	Bermuda	+ 4 297
140	Togo	58 027	Gabun	14 196	Kirgisistan	94 154	St. Martin	+ 3 780
141	Botsuana	56 924	Togo	14 189	Nicaragua	89 314	Uganda	+ 2 880
142	St. Kitts und Nevis	54 703	Kirgisistan	12 284	Simbabwe	86 967	Guam	+ 2 822
143	Burkina Faso	54 599	Malediven	12 162	Benin	86 125	St. Vincent und die Grenadinen	+ 2 662
144	Besetzte palästinensische Gebiete	52 159	Demokratische Volksrepublik Korea	11 448	Äquatorialguinea	81 625	Guinea-Bissau	+ 2 555
145	Neukaledonien	51 407	Kosovo	11 437	Jamaika	77 177	Falklandinseln	+ 2 539
146	Gibraltar	46 205	Timor-Leste	10 561	Arabische Republik Syrien	75 799	Französische Südgebiete	+ 2 264
147	Tadschikistan	44 260	Guyana	10 166	Färöer	75 480	Färöer	+ 1 584
148	Madagaskar	43 597	Burkina Faso	9 704	Togo	72 216	Cookinseln	+ 1 500
149	San Marino	40 675	San Marino	9 353	Burkina Faso	64 303	Amerikanische Überseeinseln, kleinere	+ 1 250
150	Andorra	39 264	Mongolei	9 293	Botsuana	57 988	Turks- und Caicosinseln	+ 1 170
151	Färöer	38 532	Arabische Republik Syrien	8 796	St. Kitts und Nevis	57 869	Amerikanische Jungfernsinseln	+ 1 022
152	Jamaika	38 357	Benin	8 410	Nepal	57 240	Samoa	+ 926
153	Tschad	36 348	Bhutan	7 849	Besetzte palästinensische Gebiete	53 041	Dominica	+ 906

1.6 Rangfolge der Handelspartner im Außenhandel der Bundesrepublik Deutschland ^{*)}

Jahr 2014

Rang	Exporte		Importe		Umsatz (Exporte + Importe)		Außenhandelsaldo (Exporte - Importe)		
	Land	in 1 000 Euro	Land	in 1 000 Euro	Land	in 1 000 Euro	Land	in 1 000 Euro	
154	Niger	31 685	Bahamas	5 779	Neukaledonien	52 023	Bonaire, Saba, St. Eustatius	+	859
155	Simbabwe	31 434	Swasiland	5 275	Ruanda	51 090	Lesotho	+	816
156	Papua-Neuguinea	29 338	Komoren	4 967	San Marino	50 028	Nepal	+	776
157	Nepal	29 008	Jemen	4 927	Suriname	48 517	St. Pierre und Miquelon	+	477
158	Ruanda	28 745	Burundi	4 718	Tadschikistan	47 017	Antarktis	+	470
159	Suriname	28 617	Brunei Darussalam	3 995	Gibraltar	46 806	Vanuatu	+	223
160	Guinea	27 983	Vatikanstadt	3 822	Andorra	39 962	Montserrat	+	217
161	Malediven	26 341	Mali	3 777	Tschad	39 746	Westsahara	+	192
162	Bahamas	26 319	Sierra Leone	3 639	Malediven	38 503	Föderierte Staaten von Mikronesien	+	149
163	Belize	25 992	Französisch-Polynesien	3 518	Bahamas	32 098	Norfolkinsel	+	111
164	Sierra Leone	24 390	Tschad	3 398	Niger	31 842	Wallis und Futuna	+	111
165	Französisch-Polynesien	22 159	St. Kitts und Nevis	3 166	Sierra Leone	28 029	Nördliche Marianen	+	103
166	Eritrea	19 558	Tadschikistan	2 757	Belize	27 462	Amerikanisch-Samoa	+	97
167	Äquatorialguinea	19 424	Haiti	2 698	Grönland	26 798	Pitcairnsinseln	+	79
168	Haiti	19 179	Fidschi	2 414	Französisch-Polynesien	25 677	Sao Tome und Principe	+	66
169	Seychellen	16 677	Grenada	2 108	Haiti	21 877	Südgeorgien u.d.Südlichen Sandwichir	+	66
170	Barbados	14 957	Barbados	2 048	Demokratische Volksrepublik Korea	21 257	Kiribati	+	20
171	Burundi	14 733	St. Barthelemy	1 707	Eritrea	19 685	Tonga	+	17
172	Curacao	14 161	Seychellen	1 676	Burundi	19 451	Anguilla	+	10
173	Malawi	12 619	Curacao	1 606	Seychellen	18 353	Britisches Territorium im Indischen Oze	+	2
174	Swasiland	10 215	Salomonen	1 510	Barbados	17 005	Tuvalu	-	4
175	Antigua und Barbuda	10 045	Belize	1 470	Curacao	15 767	Palau	-	17
176	Demokratische Volksrepublik Korea	9 809	Lesotho	1 437	Swasiland	15 490	Tokelau	-	20
177	Melilla	8 784	Zentralafrikanische Republik	1 247	Guyana	14 859	Niue	-	31
178	Fidschi	8 692	Gambia	1 169	Bhutan	11 401	Weihnachtsinsel	-	51
179	Dschibuti	8 580	Botsuana	1 064	Fidschi	11 106	St. Helena	-	61
180	Gambia	8 460	Besetzte palästinensische Gebiete	882	Timor-Leste	10 673	Jamaika	-	463
181	Kap Verde	8 051	Kaimaninseln	869	Antigua und Barbuda	10 238	St. Barthelemy	-	1 079
182	Aruba	7 256	Andorra	698	Gambia	9 629	Salomonen	-	1 089
183	Ceuta	7 118	Sao Tome und Principe	679	Melilla	8 784	Grenada	-	1 110
184	Zentralafrikanische Republik	6 516	Neukaledonien	616	Dschibuti	8 586	Vatikanstadt	-	1 219
185	St. Lucia	5 910	Somalia	612	Kap Verde	8 213	Demokratische Volksrepublik Korea	-	1 639
186	Grönland	5 832	Gibraltar	601	Zentralafrikanische Republik	7 763	Komoren	-	3 872
187	Somalia	5 192	Falklandinseln	428	Aruba	7 481	Bhutan	-	4 297
188	Südsudan	4 777	Cookinseln	411	Ceuta	7 241	Guyana	-	5 473
189	Guyana	4 693	Bermuda	326	Vatikanstadt	6 425	Timor-Leste	-	10 449
190	Bermuda	4 623	Britische Jungferninseln	293	Komoren	6 062	Grönland	-	15 134
191	St. Martin	3 844	Aruba	225	St. Lucia	6 045	Mauretanien	-	15 532
192	Bhutan	3 552	Antigua und Barbuda	193	Somalia	5 804	Dominikanische Republik	-	17 698
193	Falklandinseln	2 967	Samoa	193	Bermuda	4 949	Paraguay	-	22 674
194	Guam	2 860	Kap Verde	162	Südsudan	4 808	Simbabwe	-	24 099
195	St. Vincent und die Grenadinen	2 664	Niger	157	St. Martin	3 908	Mosambik	-	28 427
196	Vatikanstadt	2 603	St. Lucia	135	Lesotho	3 690	Namibia	-	35 738
197	Guinea-Bissau	2 555	Eritrea	127	Falklandinseln	3 395	Äquatorialguinea	-	42 777
198	Französiche Südgebiete	2 264	Ceuta	123	Grenada	3 106	Trinidad und Tobago	-	57 073
199	Lesotho	2 253	Vanuatu	118	Guam	2 898	Guinea	-	68 869
200	Cookinseln	1 911	Antarktis	80	St. Vincent und die Grenadinen	2 666	Malawi	-	74 497
201	Amerikanische Überseeinseln, kleinere	1 250	St. Helena	75	Guinea-Bissau	2 555	Madagaskar	-	83 180
202	Turks- und Caicosinseln	1 189	St. Martin	64	St. Barthelemy	2 335	Ecuador	-	126 340
203	Samoa	1 119	Weihnachtsinsel	51	Cookinseln	2 322	Island	-	166 224
204	Komoren	1 095	Palau	50	Französiche Südgebiete	2 264	Taiwan	-	194 584

1.6 Rangfolge der Handelspartner im Außenhandel der Bundesrepublik Deutschland *)

Jahr 2014

Rang	Exporte		Importe		Umsatz (Exporte + Importe)		Außenhandelssaldo (Exporte - Importe)				
	Land	in 1 000 Euro	Land	in 1 000 Euro	Land	in 1 000 Euro	Land	in 1 000 Euro			
205	Amerikanische Jungferninseln	1 025	Bonaire, Saba, St. Eustatius	46	Salomonen	1 931	Honduras	- 210 995			
206	Grenada	998	Tokelau	41	Sao Tome und Principe	1 424	Peru	- 215 259			
207	Dominica	920	Guam	38	Samoa	1 312	Sri Lanka	- 255 172			
208	Bonaire, Saba, St. Eustatius	905	Niue	31	Amerikanische Überseeinseln, kleinere	1 250	Papua-Neuguinea	- 263 428			
209	Sao Tome und Principe	745	Südsudan	31	Turks- und Caicosinseln	1 208	Tunesien	- 295 959			
210	St. Barthelemy	628	Amerikanisch-Samoa	28	Amerikanische Jungferninseln	1 028	Costa Rica	- 307 647			
211	Antarktis	550	Föderierte Staaten von Mikronesien	20	Bonaire, Saba, St. Eustatius	951	Pakistan	- 461 251			
212	St. Pierre und Miquelon	477	Montserrat	19	Dominica	934	Indonesien	- 640 270			
213	Salomonen	421	Turks- und Caicosinseln	19	Antarktis	630	Thailand	- 685 278			
214	Vanuatu	341	Dominica	14	St. Pierre und Miquelon	477	Philippinen	- 695 079			
215	Montserrat	236	Anguilla	12	Vanuatu	459	Cote d'Ivoire	- 735 952			
216	Westsahara	201	Kiribati	9	Montserrat	255	Slowenien	- 759 912			
217	Föderierte Staaten von Mikronesien	169	Westsahara	9	Westsahara	210	Kambodscha	- 882 939			
218	Amerikanisch-Samoa	125	Marshallinseln	7	Föderierte Staaten von Mikronesien	189	Ehemalige jugoslaw. Republik Mazedon	- 888 929			
219	Timor-Leste	112	Tonga	7	Amerikanisch-Samoa	153	Libysch-Arabische Dschamahirija	- 1 183 239			
220	Norfolkinsel	111	Dschibuti	6	Norfolkinsel	111	Malaysia	- 1 312 743			
221	Wallis und Futuna	111	Tuvalu	6	Wallis und Futuna	111	Aserbaidshan	- 1 607 284			
222	Nördliche Marianen	103	Amerikanische Jungferninseln	3	Nördliche Marianen	103	Slowakei	- 1 635 268			
223	Pitcairnsinseln	82	Pitcairnsinseln	3	St. Helena	89	Japan	- 2 137 271			
224	Südgeorgien u.d.Südlichen Sandwichinseln	66	Britisches Territorium im Indischen Ozean	2	Pitcairnsinseln	85	Ungarn	- 2 173 336			
225	Palau	33	St. Vincent und die Grenadinen	2	Palau	83	Nigeria	- 2 561 712			
226	Kiribati	29	Amerikanische Überseeinseln, kleinere	-	Südgeorgien u.d.Südlichen Sandwichinseln	66	Kasachstan	- 2 719 130			
227	Tonga	24	Bouvetinsel	-	Tokelau	62	Bangladesch	- 3 202 586			
228	Anguilla	22	Französische Südgebiete	-	Weihnachtsinsel	51	Tschechische Republik	- 3 370 269			
229	Tokelau	21	Guinea-Bissau	-	Kiribati	38	Irland	- 3 455 305			
230	St. Helena	14	Heard und McDonaldinseln	-	Anguilla	34	Vietnam	- 4 053 019			
231	Britisches Territorium im Indischen Ozean	4	Kokosinseln	-	Niue	31	Volksrepublik China	- 4 844 824			
232	Tuvalu	2	Mayotte	-	Tonga	31	Russische Föderation	- 9 084 317			
233	Bouvetinsel	-	Melilla	-	Tuvalu	8	Norwegen	- 10 737 214			
234	Heard und McDonaldinseln	-	Nauru	-	Britisches Territorium im Indischen Ozean	6	Niederlande	- 14 992 004			
235	Kokosinseln	-	Nördliche Marianen	-	Bouvetinsel	-	Bouvetinsel	-			
236	Mayotte	-	Norfolkinsel	-	Heard und McDonaldinseln	-	Heard und McDonaldinseln	-			
237	Nauru	-	St. Pierre und Miquelon	-	Kokosinseln	-	Kokosinseln	-			
238	Niue	-	Südgeorgien u.d.Südlichen Sandwichinseln	-	Mayotte	-	Mayotte	-			
239	Weihnachtsinsel	-	Wallis und Futuna	-	Nauru	-	Nauru	-			
Außerdem		Außerdem		Außerdem		Außerdem					
Schiffs- und Luftfahrzeugbedarf		3 456 409	Schiffs- und Luftfahrzeugbedarf		- Schiffs- und Luftfahrzeugbedarf	3 456 409	Schiffs- und Luftfahrzeugbedarf		+ 3 456 409		
Hohe See		17 246	Hohe See		1 Hohe See	17 247	Hohe See		+ 17 245		
Nicht ermittelte Länder und Gebiete		1 528	Nicht ermittelte Länder und Gebiete		- Nicht ermittelte Länder und Gebiete	1 528	Nicht ermittelte Länder und Gebiete		+ 1 528		
Insgesamt		1 133 540 485	Insgesamt		916 635 946	Insgesamt		2 050 176 431	Insgesamt		+ 216 904 539

*) Außenhandelsergebnisse nach Ländern können über Genesis-Online abgerufen werden (Tabellen 51000-0003 jährlich, 51000-0004 monatlich bzw. Zeitreihen 51000BJ002 jährlich, 51000BM002 monatlich).

1.7 Exporte und Importe nach Kontinenten und nach Güterabteilungen des Güterverzeichnisses für Produktionsstatistiken *)

1.7.1 Europa

Nr. der Klassi- fikation	Warenbenennung	Exporte								
		2012	2013	2014	2012	2013	2014			
		in 1 000 Euro			Veränderung zum Vorjahr in %					
01	Erzeugnisse der Landwirtschaft und Jagd	7 695 494	7 816 490	7 167 119	+	0,6	+	1,6	-	8,3
02	Forstwirtschaftliche Erzeugnisse	269 726	257 873	256 647	-	8,6	-	4,4	-	0,5
03	Fische und Fischereierzeugnisse	232 015	260 085	237 561	-	9,1	+	12,1	-	8,7
05	Kohle	135 148	122 329	133 235	+	15,4	-	9,5	+	8,9
06	Erdöl und Erdgas	8 802 542	10 978 436	10 704 246	+	24,0	+	24,7	-	2,5
07	Erze	100 135	117 977	126 067	+	7,3	+	17,8	+	6,9
08	Steine und Erden, sonstige Bergbauerzeugnisse	1 150 673	1 123 293	1 081 295	-	9,2	-	2,4	-	3,7
10	Nahrungsmittel und Futtermittel	40 853 432	42 820 902	42 302 458	+	5,3	+	4,8	-	1,2
11	Getränke	3 759 847	3 876 694	3 910 994	+	3,8	+	3,1	+	0,9
12	Tabakerzeugnisse	2 615 630	2 396 200	2 359 050	-	2,0	-	8,4	-	1,6
13	Textilien	8 643 158	8 612 790	8 739 696	-	4,1	-	0,4	+	1,5
14	Bekleidung	12 612 399	12 917 313	13 592 164	-	3,5	+	2,4	+	5,2
15	Leder und Lederwaren	4 420 974	4 870 350	5 439 295	-	7,5	+	10,2	+	11,7
16	Holz und Holz-, Kork-, Korb-, Flechtwaren ohne Möbel	5 128 655	5 084 787	5 112 053	-	4,6	-	0,9	+	0,5
17	Papier, Pappe und Waren daraus	15 877 286	15 490 074	15 830 311	-	2,7	-	2,4	+	2,2
19	Kokereierzeugnisse und Mineralölerzeugnisse	14 787 024	14 449 546	13 992 220	+	18,8	-	2,3	-	3,2
20	Chemische Erzeugnisse	74 588 394	75 434 431	76 832 652	+	2,0	+	1,1	+	1,9
21	Pharmazeutische und ähnliche Erzeugnisse	39 013 509	38 637 542	39 152 112	+	4,0	-	1,0	+	1,3
22	Gummi- und Kunststoffwaren	30 964 753	31 262 481	31 523 441	-	0,6	+	1,0	+	0,8
23	Glas und -waren, Keramik, Steine und Erden	9 910 701	10 005 650	10 191 730	-	3,1	+	1,0	+	1,9
24	Metalle	45 440 215	40 563 103	38 948 866	-	6,3	-	10,7	-	4,0
25	Metallerzeugnisse	28 764 098	28 802 586	29 008 346	-	0,9	+	0,1	+	0,7
26	Datenverarbeitungsgeräte, elektr. u. opt. Erzeugn.	55 115 971	53 621 487	55 980 455	-	2,9	-	2,7	+	4,4
27	Elektrische Ausrüstungen	43 012 358	43 199 711	43 251 926	-	2,6	+	0,4	+	0,1
28	Maschinen	94 225 234	94 684 496	94 858 269	+	0,7	+	0,5	+	0,2
29	Kraftwagen und Kraftwagenteile	111 702 369	110 419 891	116 606 739	-	5,4	-	1,1	+	5,6
30	Sonstige Fahrzeuge	32 143 724	29 617 350	29 382 662	+	13,6	-	7,9	-	0,8
31	Möbel	7 424 067	7 210 511	7 402 829	-	0,2	-	2,9	+	2,7
35	Energieversorgung	3 670 823	3 756 819	3 454 453	+	25,9	+	2,3	-	8,0
89	Sonstige Waren	47 995 423	49 731 331	63 339 275	-	1,4	+	3,6	+	27,4
	Insgesamt	751 055 784	748 142 530	770 918 173	-	0,2	-	0,4	+	3,0

Nr. der Klassi- fikation	Warenbenennung	Importe								
		2012	2013	2014	2012	2013	2014			
		in 1 000 Euro			Veränderung zum Vorjahr in %					
01	Erzeugnisse der Landwirtschaft und Jagd	16 157 660	17 104 128	16 021 495	+	8,8	+	5,9	-	6,3
02	Forstwirtschaftliche Erzeugnisse	578 945	703 795	724 204	-	5,1	+	21,6	+	2,9
03	Fische und Fischereierzeugnisse	434 527	532 976	600 747	-	8,9	+	22,7	+	12,7
05	Kohle	1 463 168	1 590 782	1 814 217	+	0,5	+	8,7	+	14,0
06	Erdöl und Erdgas	75 460 960	73 131 086	64 149 543	+	17,0	-	3,1	-	12,3
07	Erze	1 093 865	1 077 095	1 156 231	-	14,6	-	1,5	+	7,3
08	Steine und Erden, sonstige Bergbauerzeugnisse	1 059 725	1 058 923	1 078 931	-	9,4	-	0,1	+	1,9
10	Nahrungsmittel und Futtermittel	31 345 324	32 914 664	32 876 525	+	2,1	+	5,0	-	0,1
11	Getränke	4 537 005	4 774 755	4 640 872	+	1,8	+	5,2	-	2,8
12	Tabakerzeugnisse	1 012 567	957 533	900 939	-	1,7	-	5,4	-	5,9
13	Textilien	6 238 016	6 318 477	6 229 408	-	6,1	+	1,3	-	1,4
14	Bekleidung	9 992 255	10 479 776	10 777 424	-	3,4	+	4,9	+	2,8
15	Leder und Lederwaren	3 813 599	4 135 214	4 519 482	-	1,5	+	8,4	+	9,3
16	Holz und Holz-, Kork-, Korb-, Flechtwaren ohne Möbel	4 400 565	4 509 070	4 712 166	-	1,7	+	2,5	+	4,5
17	Papier, Pappe und Waren daraus	12 582 675	12 480 032	12 737 098	-	1,9	-	0,8	+	2,1
19	Kokereierzeugnisse und Mineralölerzeugnisse	27 655 068	28 467 313	26 077 998	+	2,6	+	2,9	-	8,4
20	Chemische Erzeugnisse	55 893 636	56 090 459	56 201 638	-	0,4	+	0,4	+	0,2
21	Pharmazeutische und ähnliche Erzeugnisse	29 045 969	29 430 713	32 600 578	-	3,7	+	1,3	+	10,8
22	Gummi- und Kunststoffwaren	20 009 789	20 367 695	20 526 101	-	1,0	+	1,8	+	0,8
23	Glas und -waren, Keramik, Steine und Erden	6 122 146	6 284 441	6 582 305	-	2,1	+	2,7	+	4,7
24	Metalle	48 087 370	45 681 769	43 526 496	-	8,5	-	5,0	-	4,7
25	Metallerzeugnisse	17 720 714	17 799 936	18 072 141	+	1,8	+	0,4	+	1,5
26	Datenverarbeitungsgeräte, elektr. u. opt. Erzeugn.	30 267 696	29 278 369	31 314 997	-	2,9	-	3,3	+	7,0
27	Elektrische Ausrüstungen	28 204 954	28 737 446	29 599 078	-	0,2	+	1,9	+	3,0
28	Maschinen	47 143 194	47 214 221	48 379 356	-	0,8	+	0,2	+	2,5
29	Kraftwagen und Kraftwagenteile	68 500 613	68 901 424	74 233 206	+	0,2	+	0,6	+	7,7
30	Sonstige Fahrzeuge	22 740 473	25 051 556	25 974 879	-	1,3	+	10,2	+	3,7
31	Möbel	7 551 090	7 878 446	8 496 530	-	0,4	+	4,3	+	7,8
35	Energieversorgung	2 302 354	1 814 027	1 707 629	-	9,6	-	21,2	-	5,9
89	Sonstige Waren	47 888 518	48 939 334	64 249 677	+	4,0	+	2,2	+	31,3
	Insgesamt	629 304 425	633 705 453	650 481 891	+	1,0	+	0,7	+	2,6

*) Außenhandelsergebnisse nach GP-2-Stellen und Ländern können über Genesis-Online abgerufen werden (Tabellen 51000-0007 jährlich, 51000-0008 monatlich bzw. Zeitreihen 51000BJ221 jährlich, 51000BM221 monatlich).

1.7 Exporte und Importe nach Kontinenten und nach Güterabteilungen des Güterverzeichnisses für Produktionsstatistiken *)

1.7.2 Afrika

Nr. der Klassi- fikation	Warenbenennung	Exporte								
		2012	2013	2014	2012	2013	2014			
		in 1 000 Euro			Veränderung zum Vorjahr in %					
01	Erzeugnisse der Landwirtschaft und Jagd	325 170	611 914	536 970	-	21,0	+	88,2	-	12,2
02	Forstwirtschaftliche Erzeugnisse	1 126	1 063	1 193	-	1,6	-	5,6	+	12,2
03	Fische und Fischereierzeugnisse	2 704	2 927	1 931		x	+	8,2	-	34,0
05	Kohle	15	333	149	-	94,0		x	-	55,3
06	Erdöl und Erdgas	-	-	-		-		-		-
07	Erze	1 155	722	425	+	86,6	-	37,5	-	41,1
08	Steine und Erden, sonstige Bergbauerzeugnisse	26 542	19 721	17 532	+	3,2	-	25,7	-	11,1
10	Nahrungsmittel und Futtermittel	1 001 369	779 368	892 148	+	33,3	-	22,2	+	14,5
11	Getränke	91 902	91 853	94 822	+	13,7	-	0,1	+	3,2
12	Tabakerzeugnisse	14 979	12 674	19 875	-	1,8	-	15,4	+	56,8
13	Textilien	318 808	315 169	345 791	-	10,3	-	1,1	+	9,7
14	Bekleidung	164 927	167 018	170 545	+	3,7	+	1,3	+	2,1
15	Leder und Lederwaren	69 279	37 505	28 490	+	1,5	-	45,9	-	24,0
16	Holz und Holz-, Kork-, Korb-, Flechtwaren ohne Möbel	104 520	92 722	123 399	+	43,2	-	11,3	+	33,1
17	Papier, Pappe und Waren daraus	379 533	346 381	333 567	+	14,0	-	8,7	-	3,7
19	Kokereierzeugnisse und Mineralölerzeugnisse	181 852	173 784	95 407	-	19,0	-	4,4	-	45,1
20	Chemische Erzeugnisse	2 168 258	2 178 387	2 312 029	+	1,9	+	0,5	+	6,1
21	Pharmazeutische und ähnliche Erzeugnisse	599 666	605 683	646 127	+	18,5	+	1,0	+	6,7
22	Gummi- und Kunststoffwaren	691 346	704 537	731 197	+	9,0	+	1,9	+	3,8
23	Glas und -waren, Keramik, Steine und Erden	254 817	269 042	320 462	-	3,8	+	5,6	+	19,1
24	Metalle	860 527	674 719	716 547	+	5,5	-	21,6	+	6,2
25	Metallerzeugnisse	527 590	565 416	580 965	-	1,0	+	7,2	+	2,8
26	Datenverarbeitungsgeräte, elektr. u. opt. Erzeugn.	1 435 915	1 358 689	1 413 322	+	2,8	-	5,4	+	4,0
27	Elektrische Ausrüstungen	1 448 199	1 575 683	1 525 148	+	5,0	+	8,8	-	3,2
28	Maschinen	4 308 373	4 675 176	4 622 718	+	3,0	+	8,5	-	1,1
29	Kraftwagen und Kraftwagenteile	5 465 927	5 199 753	5 421 475	+	18,5	-	4,9	+	4,3
30	Sonstige Fahrzeuge	284 935	254 169	437 116	-	46,5	-	10,8	+	72,0
31	Möbel	66 053	65 210	64 383	+	9,8	-	1,3	-	1,3
35	Energieversorgung	-	-	-		-		-		-
89	Sonstige Waren	1 140 438	1 036 945	1 164 093	-	4,2	-	9,1	+	12,3
	Insgesamt	21 935 930	21 816 565	22 617 800	+	5,8	-	0,5	+	3,7

Nr. der Klassi- fikation	Warenbenennung	Importe								
		2012	2013	2014	2012	2013	2014			
		in 1 000 Euro			Veränderung zum Vorjahr in %					
01	Erzeugnisse der Landwirtschaft und Jagd	1 990 859	1 837 133	1 953 631	-	17,7	-	7,7	+	6,3
02	Forstwirtschaftliche Erzeugnisse	18 333	20 178	20 523	-	28,2	+	10,1	+	1,7
03	Fische und Fischereierzeugnisse	2 814	2 733	2 409	-	22,9	-	2,9	-	11,9
05	Kohle	174 373	180 844	324 406	-	30,1	+	3,7	+	79,4
06	Erdöl und Erdgas	13 389 258	12 215 883	9 036 924	+	43,1	-	8,8	-	26,0
07	Erze	1 027 639	929 164	1 070 507	-	10,8	-	9,6	+	15,2
08	Steine und Erden, sonstige Bergbauerzeugnisse	83 023	69 964	73 844	-	8,3	-	15,7	+	5,5
10	Nahrungsmittel und Futtermittel	399 397	445 510	477 853	+	6,7	+	11,5	+	7,3
11	Getränke	96 630	105 254	93 797	+	1,0	+	8,9	-	10,9
12	Tabakerzeugnisse	4 111	4 975	4 923	+	15,7	+	21,0	-	1,0
13	Textilien	110 978	101 653	122 435	-	1,5	-	8,4	+	20,4
14	Bekleidung	783 880	827 588	859 125	-	10,2	+	5,6	+	3,8
15	Leder und Lederwaren	221 925	250 072	267 511	-	1,5	+	12,7	+	7,0
16	Holz und Holz-, Kork-, Korb-, Flechtwaren ohne Möbel	50 362	49 577	43 871	+	11,8	-	1,6	-	11,5
17	Papier, Pappe und Waren daraus	45 430	47 003	37 976	+	13,2	+	3,5	-	19,2
19	Kokereierzeugnisse und Mineralölerzeugnisse	457 122	692 546	364 763	+	31,4	+	51,5	-	47,3
20	Chemische Erzeugnisse	416 314	471 247	503 020	+	28,3	+	13,2	+	6,7
21	Pharmazeutische und ähnliche Erzeugnisse	12 010	19 817	18 397	+	28,1	+	65,0	-	7,2
22	Gummi- und Kunststoffwaren	80 749	76 063	77 025	-	13,0	-	5,8	+	1,3
23	Glas und -waren, Keramik, Steine und Erden	29 021	30 352	31 910	-	23,2	+	4,6	+	5,1
24	Metalle	1 317 917	1 246 098	1 135 655	-	31,6	-	5,4	-	8,9
25	Metallerzeugnisse	35 113	36 778	33 287	+	21,8	+	4,7	-	9,5
26	Datenverarbeitungsgeräte, elektr. u. opt. Erzeugn.	107 223	94 383	146 088	-	16,6	-	12,0	+	54,8
27	Elektrische Ausrüstungen	240 908	277 089	293 807	-	9,3	+	15,0	+	6,0
28	Maschinen	897 181	837 044	819 797	-	2,3	-	6,7	-	2,1
29	Kraftwagen und Kraftwagenteile	1 143 545	1 179 184	1 448 611	-	17,3	+	3,1	+	22,8
30	Sonstige Fahrzeuge	32 287	39 319	94 543	-	2,3	+	21,8	-	x
31	Möbel	119 778	85 279	51 686	-	32,5	-	28,8	-	39,4
35	Energieversorgung	-	-	-	-	-	-	-	-	-
89	Sonstige Waren	857 172	935 200	763 530	-	2,9	+	9,1	-	18,4
	Insgesamt	24 145 360	23 107 922	20 171 867	+	10,0	-	4,3	-	12,7

*) Außenhandelsergebnisse nach GP-2-Stellen und Ländern können über Genesis-Online abgerufen werden (Tabellen 51000-0007 jährlich, 51000-0008 monatlich bzw. Zeitreihen 51000BJ221 jährlich, 51000BM221 monatlich).

1.7 Exporte und Importe nach Kontinenten und nach Güterabteilungen des Güterverzeichnis für Produktionsstatistiken *)

1.7.3 Amerika

Nr. der Klassifikation	Warenbenennung	Exporte					
		2012	2013	2014	2012	2013	2014
		in 1 000 Euro			Veränderung zum Vorjahr in %		
01	Erzeugnisse der Landwirtschaft und Jagd	187 383	241 697	273 488	-	6,5	+ 13,2
02	Forstwirtschaftliche Erzeugnisse	6 669	5 730	4 688	+	7,4	- 18,2
03	Fische und Fischereierzeugnisse	457	788	1 243	-	19,5	+ 57,7
05	Kohle	9	116	2	-	67,9	x 98,3
06	Erdöl und Erdgas	83 929	-	-	-	-	-
07	Erze	11 850	2 765	3 459	+	63,8	- 25,1
08	Steine und Erden, sonstige Bergbauerzeugnisse	55 583	46 111	45 409	+	38,5	- 1,5
10	Nahrungsmittel und Futtermittel	1 470 835	1 504 222	1 579 766	+	8,2	+ 5,0
11	Getränke	555 562	528 613	509 452	+	5,0	- 3,6
12	Tabakerzeugnisse	22 693	20 581	24 966	+	8,9	+ 21,3
13	Textilien	549 027	539 719	596 687	+	11,2	+ 10,6
14	Bekleidung	232 995	233 354	263 594	+	13,4	+ 13,0
15	Leder und Lederwaren	206 434	214 926	263 601	+	7,6	+ 22,6
16	Holz und Holz-, Kork-, Korb-, Flechtwaren ohne Möbel	229 188	245 488	274 492	+	7,2	+ 11,8
17	Papier, Pappe und Waren daraus	1 316 340	1 195 310	1 140 952	+	4,1	- 4,5
19	Kokereierzeugnisse und Mineralölerzeugnisse	310 081	231 531	301 972	-	3,9	+ 30,4
20	Chemische Erzeugnisse	10 808 343	10 893 429	10 390 861	+	12,5	- 4,6
21	Pharmazeutische und ähnliche Erzeugnisse	10 818 397	11 252 011	13 501 702	+	35,0	+ 20,0
22	Gummi- und Kunststoffwaren	3 095 342	3 212 310	3 329 724	+	13,0	+ 3,7
23	Glas und -waren, Keramik, Steine und Erden	1 181 268	1 143 365	1 252 020	+	6,9	+ 9,5
24	Metalle	5 199 122	4 742 065	4 579 095	+	3,3	- 3,4
25	Metallerzeugnisse	3 697 549	3 809 229	3 893 112	+	12,5	+ 2,2
26	Datenverarbeitungsgeräte, elektr. u. opt. Erzeugn.	10 159 228	9 985 574	10 338 813	+	5,8	+ 3,5
27	Elektrische Ausrüstungen	7 454 403	7 736 102	7 844 506	+	9,1	+ 1,4
28	Maschinen	24 448 106	23 741 329	24 090 769	+	13,3	+ 1,5
29	Kraftwagen und Kraftwagenteile	33 183 210	34 644 143	35 364 018	+	24,9	+ 2,1
30	Sonstige Fahrzeuge	7 554 971	8 180 043	8 806 594	+	34,8	+ 7,7
31	Möbel	379 306	425 009	453 753	+	17,6	+ 6,8
35	Energieversorgung	-	-	-	-	-	-
89	Sonstige Waren	5 484 661	5 651 600	6 401 649	+	3,8	+ 13,3
	Insgesamt	128 702 942	130 427 163	135 530 390	+	16,6	+ 3,9

Nr. der Klassifikation	Warenbenennung	Importe					
		2012	2013	2014	2012	2013	2014
		in 1 000 Euro			Veränderung zum Vorjahr in %		
01	Erzeugnisse der Landwirtschaft und Jagd	6 296 729	5 945 126	6 211 683	+	1,0	+ 4,5
02	Forstwirtschaftliche Erzeugnisse	22 231	16 037	15 971	-	38,8	- 0,4
03	Fische und Fischereierzeugnisse	15 032	14 724	12 096	-	4,6	- 17,8
05	Kohle	2 102 360	1 780 111	1 408 824	-	10,3	- 20,9
06	Erdöl und Erdgas	966 562	887 203	1 117 741	-	16,9	+ 26,0
07	Erze	5 346 755	4 787 302	4 477 769	-	11,3	- 6,5
08	Steine und Erden, sonstige Bergbauerzeugnisse	150 540	150 679	138 525	-	0,2	- 8,1
10	Nahrungsmittel und Futtermittel	3 723 122	3 396 429	3 465 851	+	0,5	+ 2,0
11	Getränke	524 129	555 782	538 868	+	12,0	+ 3,0
12	Tabakerzeugnisse	37 394	49 616	41 614	+	11,7	- 16,1
13	Textilien	279 610	289 145	284 969	-	4,8	- 1,4
14	Bekleidung	208 374	208 478	196 196	+	2,4	- 5,9
15	Leder und Lederwaren	252 322	255 407	287 129	-	7,9	+ 12,4
16	Holz und Holz-, Kork-, Korb-, Flechtwaren ohne Möbel	219 264	198 060	182 009	-	8,8	- 8,1
17	Papier, Pappe und Waren daraus	1 303 228	1 234 801	1 207 410	-	3,7	- 2,2
19	Kokereierzeugnisse und Mineralölerzeugnisse	1 162 963	1 199 914	410 406	-	24,0	+ 65,8
20	Chemische Erzeugnisse	6 318 990	5 950 989	6 102 243	-	1,5	+ 2,5
21	Pharmazeutische und ähnliche Erzeugnisse	7 597 579	6 288 313	6 044 885	+	11,0	- 3,9
22	Gummi- und Kunststoffwaren	1 156 601	1 137 468	1 182 023	+	1,1	+ 3,9
23	Glas und -waren, Keramik, Steine und Erden	670 371	675 853	790 532	-	5,6	+ 17,0
24	Metalle	3 291 830	2 816 993	2 608 897	-	14,7	- 7,4
25	Metallerzeugnisse	838 340	872 654	937 289	+	5,6	+ 7,4
26	Datenverarbeitungsgeräte, elektr. u. opt. Erzeugn.	8 257 899	7 893 836	8 115 889	-	5,4	+ 2,8
27	Elektrische Ausrüstungen	2 484 353	2 468 828	2 554 715	+	7,5	+ 3,5
28	Maschinen	5 765 285	5 439 923	5 400 866	-	10,2	- 0,7
29	Kraftwagen und Kraftwagenteile	7 862 969	6 285 059	6 139 746	+	6,6	- 2,3
30	Sonstige Fahrzeuge	7 152 064	6 766 686	6 456 151	+	34,0	- 4,6
31	Möbel	106 769	94 455	92 137	-	6,9	- 2,5
35	Energieversorgung	-	-	-	-	-	-
89	Sonstige Waren	6 434 982	7 362 879	7 292 794	-	0,2	- 1,0
	Insgesamt	80 548 652	75 022 746	73 715 240	+	0,0	- 1,7

*) Außenhandelsergebnisse nach GP-2-Stellen und Ländern können über Genesis-Online abgerufen werden (Tabellen 51000-0007 jährlich, 51000-0008 monatlich bzw. Zeitreihen 51000BJ221 jährlich, 51000BM221 monatlich).

1.7 Exporte und Importe nach Kontinenten und nach Güterabteilungen des Güterverzeichnisses für Produktionsstatistiken *)

1.7.4 Asien

Nr. der Klassi- fikation	Warenbenennung	Exporte								
		2012	2013	2014	2012	2013	2014			
		in 1 000 Euro			Veränderung zum Vorjahr in %					
01	Erzeugnisse der Landwirtschaft und Jagd	742 629	1 088 471	1 192 362	+	32,5	+	46,6	+	9,5
02	Forstwirtschaftliche Erzeugnisse	69 420	68 450	93 332	-	15,9	-	1,4	+	36,4
03	Fische und Fischereierzeugnisse	2 268	2 706	2 011	+	43,8	+	19,3	-	25,7
05	Kohle	322	153	152		x	-	52,5	-	0,7
06	Erdöl und Erdgas	-	-	-		-		-		-
07	Erze	50 279	11 542	3 479		x	-	77,0	-	69,9
08	Steine und Erden, sonstige Bergbauerzeugnisse	123 520	114 778	114 298	-	6,0	-	7,1	-	0,4
10	Nahrungsmittel und Futtermittel	2 762 561	2 923 632	3 342 713	+	20,8	+	5,8	+	14,3
11	Getränke	399 018	439 595	504 509	+	39,7	+	10,2	+	14,8
12	Tabakerzeugnisse	1 102 258	880 499	841 066	+	18,1	-	20,1	-	4,5
13	Textilien	877 758	902 390	927 219	+	2,7	+	2,8	+	2,8
14	Bekleidung	473 535	505 626	527 728	+	9,5	+	6,8	+	4,4
15	Leder und Lederwaren	388 163	396 071	423 040	+	8,4	+	2,0	+	6,8
16	Holz und Holz-, Kork-, Korb-, Flechtwaren ohne Möbel	458 860	579 978	612 326	-	2,3	+	26,4	+	5,6
17	Papier, Pappe und Waren daraus	1 325 927	1 435 641	1 427 245	-	3,8	+	8,3	-	0,6
19	Kokereierzeugnisse und Mineralölerzeugnisse	456 013	446 045	409 563	+	12,1	-	2,2	-	8,2
20	Chemische Erzeugnisse	16 965 331	16 527 929	16 635 642	+	5,3	-	2,6	+	0,7
21	Pharmazeutische und ähnliche Erzeugnisse	5 829 665	6 761 812	7 404 632	+	17,5	+	16,0	+	9,5
22	Gummi- und Kunststoffwaren	3 434 362	3 610 096	3 848 598	+	8,7	+	5,1	+	6,6
23	Glas und -waren, Keramik, Steine und Erden	1 574 057	1 616 127	1 713 958	+	0,8	+	2,7	+	6,1
24	Metalle	6 740 178	6 379 647	5 733 092	+	7,4	-	5,3	-	10,1
25	Metallerzeugnisse	4 285 669	4 903 862	5 333 276	+	8,2	+	14,4	+	8,8
26	Datenverarbeitungsgeräte, elektr. u. opt. Erzeugn.	19 566 333	19 446 974	20 901 117	+	11,7	-	0,6	+	7,5
27	Elektrische Ausrüstungen	13 392 444	13 767 560	15 008 104	-	0,8	+	2,8	+	9,0
28	Maschinen	39 950 117	38 929 268	39 455 686	-	4,2	-	2,6	+	1,4
29	Kraftwagen und Kraftwagenteile	37 823 016	37 254 461	42 649 766	+	12,3	-	1,5	+	14,5
30	Sonstige Fahrzeuge	10 562 768	10 643 392	11 593 947	+	53,1	+	0,8	+	8,9
31	Möbel	693 970	703 885	697 489	+	7,2	+	1,4	-	0,9
35	Energieversorgung	-	-	-		-		-		-
89	Sonstige Waren	9 579 707	8 697 157	10 025 052	+	1,7	-	9,2	+	15,3
	Insgesamt	179 630 144	179 037 754	191 421 404	+	7,2	-	0,3	+	6,9

Nr. der Klassi- fikation	Warenbenennung	Importe								
		2012	2013	2014	2012	2013	2014			
		in 1 000 Euro			Veränderung zum Vorjahr in %					
01	Erzeugnisse der Landwirtschaft und Jagd	2 834 849	2 553 513	2 516 746	-	7,5	-	9,9	-	1,4
02	Forstwirtschaftliche Erzeugnisse	33 470	35 479	29 434	+	1,2	+	6,0	-	17,0
03	Fische und Fischereierzeugnisse	26 150	19 806	19 102	+	8,6	-	24,3	-	3,6
05	Kohle	3 203	2 315	11 582	-	75,0	-	27,7	-	x
06	Erdöl und Erdgas	7 861 455	9 401 346	8 275 033	-	9,8	+	19,6	-	12,0
07	Erze	160 976	67 630	67 563	-	26,0	-	58,0	-	0,1
08	Steine und Erden, sonstige Bergbauerzeugnisse	247 969	209 415	180 611	-	9,2	-	15,5	-	13,8
10	Nahrungsmittel und Futtermittel	3 596 943	3 364 019	3 398 337	-	1,3	-	6,5	+	1,0
11	Getränke	24 449	19 842	20 847	+	51,0	-	18,8	+	5,1
12	Tabakerzeugnisse	16 210	17 105	20 828	+	19,2	+	5,5	+	21,8
13	Textilien	3 172 607	3 226 666	3 422 921	-	7,3	+	1,7	+	6,1
14	Bekleidung	14 955 999	15 368 812	16 490 453	-	6,6	+	2,8	+	7,3
15	Leder und Lederwaren	5 349 460	5 583 423	6 147 374	+	1,4	+	4,4	+	10,1
16	Holz und Holz-, Kork-, Korb-, Flechtwaren ohne Möbel	742 910	675 912	702 123	+	1,0	-	9,0	+	3,9
17	Papier, Pappe und Waren daraus	423 029	408 941	482 847	+	0,9	-	3,3	+	18,1
19	Kokereierzeugnisse und Mineralölerzeugnisse	593 754	518 350	382 597	+	2,8	-	12,7	-	26,2
20	Chemische Erzeugnisse	9 924 295	9 657 808	10 562 902	+	8,5	-	2,7	+	9,4
21	Pharmazeutische und ähnliche Erzeugnisse	1 963 368	2 109 116	1 921 643	-	4,5	+	7,4	-	8,9
22	Gummi- und Kunststoffwaren	4 290 697	4 324 366	4 574 756	+	1,3	+	0,8	+	5,8
23	Glas und -waren, Keramik, Steine und Erden	1 929 893	1 768 228	1 887 896	+	3,0	-	8,4	+	6,8
24	Metalle	2 981 321	2 753 900	2 860 557	-	24,7	-	7,6	+	3,9
25	Metallerzeugnisse	5 497 532	5 327 280	5 777 552	+	2,4	-	3,1	+	8,5
26	Datenverarbeitungsgeräte, elektr. u. opt. Erzeugn.	50 827 453	46 939 519	49 039 418	+	0,3	-	7,6	+	4,5
27	Elektrische Ausrüstungen	12 826 662	13 304 304	14 769 578	+	3,1	+	3,7	+	11,0
28	Maschinen	14 949 265	14 251 028	14 580 662	-	11,4	-	4,7	+	2,3
29	Kraftwagen und Kraftwagenteile	4 925 217	4 666 555	4 572 750	+	3,0	-	5,3	-	2,0
30	Sonstige Fahrzeuge	6 273 288	5 012 727	3 969 221	-	20,8	-	20,1	-	20,8
31	Möbel	1 987 640	1 795 817	2 077 002	+	6,7	-	9,7	+	15,7
35	Energieversorgung	-	-	-	-	-	-	-	-	-
89	Sonstige Waren	9 452 598	9 577 248	10 591 211	+	0,4	+	1,3	+	10,6
	Insgesamt	167 872 653	162 960 465	169 353 538	-	3,0	-	2,9	+	3,9

*) Außenhandelsergebnisse nach GP-2-Stellen und Ländern können über Genesis-Online abgerufen werden (Tabellen 51000-0007 jährlich, 51000-0008 monatlich bzw. Zeitreihen 51000BJ221 jährlich, 51000BM221 monatlich).

1.7 Exporte und Importe nach Kontinenten und nach Güterabteilungen des Güterverzeichnis für Produktionsstatistiken *)

1.7.5 Australien/Ozeanien

Nr. der Klassi- fikation	Warenbenennung	Exporte								
		2012	2013	2014	2012	2013	2014			
		in 1 000 Euro			Veränderung zum Vorjahr in %					
01	Erzeugnisse der Landwirtschaft und Jagd	23 442	19 693	19 546	-	0,5	-	16,0	-	0,7
02	Forstwirtschaftliche Erzeugnisse	409	477	342	+	43,5	+	16,6	-	28,3
03	Fische und Fischereierzeugnisse	261	193	157	+	39,6	-	26,1	-	18,7
05	Kohle	-	-	-	-	-	-	-	-	-
06	Erdöl und Erdgas	-	-	-	-	-	-	-	-	-
07	Erze	130	172	176		x	+	32,3	+	2,3
08	Steine und Erden, sonstige Bergbauerzeugnisse	3 919	4 572	4 936	+	17,7	+	16,7	+	8,0
10	Nahrungsmittel und Futtermittel	237 412	245 816	270 052	+	21,8	+	3,5	+	9,9
11	Getränke	37 384	32 599	35 688	+	22,2	-	12,8	+	9,5
12	Tabakerzeugnisse	12 137	3 238	2 480		x	-	73,3	-	23,4
13	Textilien	57 186	52 598	54 869	+	17,9	-	8,0	+	4,3
14	Bekleidung	54 483	57 610	54 007	+	11,2	+	5,7	-	6,3
15	Leder und Lederwaren	24 350	26 116	29 743	-	4,1	+	7,3	+	13,9
16	Holz und Holz-, Kork-, Korb-, Flechtwaren ohne Möbel	28 998	34 553	39 427	-	5,0	+	19,2	+	14,1
17	Papier, Pappe und Waren daraus	165 670	151 946	133 413	-	3,9	-	8,3	-	12,2
19	Kokereierzeugnisse und Mineralölerzeugnisse	60 789	15 032	13 247		x	-	75,3	-	11,9
20	Chemische Erzeugnisse	593 192	557 103	544 340	+	6,7	-	6,1	-	2,3
21	Pharmazeutische und ähnliche Erzeugnisse	683 112	710 141	756 769	+	9,8	+	4,0	+	6,6
22	Gummi- und Kunststoffwaren	287 135	278 133	288 548	+	4,2	-	3,1	+	3,7
23	Glas und -waren, Keramik, Steine und Erden	74 618	80 972	82 918	-	11,3	+	8,5	+	2,4
24	Metalle	274 616	327 598	161 856	+	19,7	+	19,3	-	50,6
25	Metallerzeugnisse	289 938	287 304	278 908	+	3,0	-	0,9	-	2,9
26	Datenverarbeitungsgeräte, elektr. u. opt. Erzeugn.	653 227	578 424	622 458	+	19,9	-	11,5	+	7,6
27	Elektrische Ausrüstungen	777 330	728 804	623 164	+	1,6	-	6,2	-	14,5
28	Maschinen	2 678 518	1 988 715	1 813 414	+	35,1	-	25,8	-	8,8
29	Kraftwagen und Kraftwagenteile	2 916 986	2 725 140	2 583 904	+	10,6	-	6,6	-	5,2
30	Sonstige Fahrzeuge	370 768	618 011	727 137	+	41,8	+	66,7	+	17,7
31	Möbel	42 629	44 226	48 203	+	7,2	+	3,7	+	9,0
35	Energieversorgung	-	-	-		x		x		x
89	Sonstige Waren	377 983	376 348	387 836	-	37,3	-	0,4	+	3,1
	Insgesamt	10 726 635	9 945 532	9 577 536	+	13,2	-	7,3	-	3,7

Nr. der Klassi- fikation	Warenbenennung	Importe								
		2012	2013	2014	2012		2013		2014	
		in 1 000 Euro			Veränderung zum Vorjahr in %					
01	Erzeugnisse der Landwirtschaft und Jagd	593 089	488 702	258 473	+	3,2	-	17,6	-	47,1
02	Forstwirtschaftliche Erzeugnisse	508	573	152	-	26,4	+	12,8	-	73,5
03	Fische und Fischereierzeugnisse	1 776	1 088	1 389	-	24,3	-	38,7	+	27,7
05	Kohle	865 428	624 752	598 415	+	6,0	-	27,8	-	4,2
06	Erdöl und Erdgas	-	-	-	-	-	-	-	-	-
07	Erze	671 209	481 710	485 583	+	9,1	-	28,2	+	0,8
08	Steine und Erden, sonstige Bergbauerzeugnisse	12 179	11 510	7 458	+	6,5	-	5,5	-	35,2
10	Nahrungsmittel und Futtermittel	567 060	494 975	482 624	-	2,6	-	12,7	-	2,5
11	Getränke	78 822	73 430	65 324	+	7,1	-	6,8	-	11,0
12	Tabakerzeugnisse	1	2	4	-	66,7		x		x
13	Textilien	20 260	18 490	18 699	+	3,0	-	8,7	+	1,1
14	Bekleidung	2 746	2 821	3 405	+	5,0	+	2,7	+	20,7
15	Leder und Lederwaren	2 057	2 017	1 835	-	5,9	-	1,9	-	9,0
16	Holz und Holz-, Kork-, Korb-, Flechtwaren ohne Möbel	1 325	1 394	3 911	-	7,9	+	5,2		x
17	Papier, Pappe und Waren daraus	7 283	9 094	3 274	-	34,0	+	24,9	-	64,0
19	Kokereierzeugnisse und Mineralölerzeugnisse	167	321	19 320	-	99,4	+	92,2		x
20	Chemische Erzeugnisse	104 070	110 089	116 091	+	8,6	+	5,8	+	5,5
21	Pharmazeutische und ähnliche Erzeugnisse	94 546	79 167	72 547	+	42,4	-	16,3	-	8,4
22	Gummi- und Kunststoffwaren	17 135	17 245	15 277	-	10,7	+	0,6	-	11,4
23	Glas und -waren, Keramik, Steine und Erden	6 531	4 530	9 278	+	2,8	-	30,6		x
24	Metalle	126 700	110 655	40 857	-	20,8	-	12,7	-	63,1
25	Metallerzeugnisse	11 123	10 798	11 008	-	6,6	-	2,9	+	1,9
26	Datenverarbeitungsgeräte, elektr. u. opt. Erzeugn.	123 309	67 404	56 147	-	15,3	-	45,3	-	16,7
27	Elektrische Ausrüstungen	34 816	27 129	25 899	-	23,0	-	22,1	-	4,5
28	Maschinen	67 310	56 620	67 554	-	14,7	-	15,9	+	19,3
29	Kraftwagen und Kraftwagenteile	21 838	17 632	13 447	+	11,5	-	19,3	-	23,7
30	Sonstige Fahrzeuge	39 489	25 450	26 844	+	7,8	-	35,6	+	5,5
31	Möbel	587	316	517	+	15,6	-	46,2	+	63,6
35	Energieversorgung	-	-	-	-	-	-	-	-	-
89	Sonstige Waren	583 014	629 933	508 075	-	2,5	+	8,0	-	19,3
	Insgesamt	4 054 382	3 367 846	2 913 407	+	0,7	-	16,9	-	13,5

*) Außenhandelsergebnisse nach GP-2-Stellen und Ländern können über Genesis-Online abgerufen werden (Tabellen 51000-0007 jährlich, 51000-0008 monatlich bzw. Zeitreihen 51000BJ221 jährlich, 51000BM221 monatlich).

1.8 Exporte und Importe ausgewählter Ländergruppen nach Güterabteilungen des Güterverzeichnisses für Produktionsstatistiken *)

1.8.1 EU - Länder

Nr. der Klassifikation	Warenbenennung	Exporte					
		2012	2013	2014	2012	2013	2014
		in 1 000 Euro			Veränderung zum Vorjahr in %		
01	Erzeugnisse der Landwirtschaft und Jagd	6 861 496	6 970 080	6 329 640	+	2,0	1,6 - 9,2
02	Forstwirtschaftliche Erzeugnisse	252 794	242 346	241 122	-	8,2	- 4,1 - 0,5
03	Fische und Fischereierzeugnisse	224 704	250 494	229 346	-	8,9	+ 11,5 - 8,4
05	Kohle	123 378	111 965	120 085	+	15,2	- 9,3 + 7,3
06	Erdöl und Erdgas	7 983 360	10 472 391	10 413 364	+	25,5	+ 31,2 - 0,6
07	Erze	79 272	101 008	114 052	-	1,5	+ 27,4 + 12,9
08	Steine und Erden, sonstige Bergbauerzeugnisse	995 734	970 289	926 131	-	10,3	- 2,6 - 4,6
10	Nahrungsmittel und Futtermittel	36 817 522	39 058 772	39 087 919	+	5,2	+ 6,1 + 0,1
11	Getränke	3 186 085	3 266 450	3 322 468	+	2,1	+ 2,5 + 1,7
12	Tabakerzeugnisse	2 391 821	2 196 568	2 147 304	-	1,6	- 8,2 - 2,2
13	Textilien	7 026 429	7 009 598	7 174 876	-	4,5	- 0,2 + 2,4
14	Bekleidung	10 182 722	10 474 411	11 201 528	-	4,9	+ 2,9 + 6,9
15	Leder und Lederwaren	3 768 811	4 235 387	4 815 432	-	9,1	+ 12,4 + 13,7
16	Holz und Holz-, Kork-, Korb-, Flechtwaren ohne Möbel	4 022 798	3 991 052	4 114 082	-	6,7	- 0,8 + 3,1
17	Papier, Pappe und Waren daraus	13 600 868	13 271 897	13 727 983	-	3,6	- 2,4 + 3,4
19	Kokereierzeugnisse und Mineralölerzeugnisse	11 265 973	11 402 776	11 481 023	+	14,3	+ 1,2 + 0,7
20	Chemische Erzeugnisse	63 249 910	64 022 714	65 803 471	+	1,3	+ 1,2 + 2,8
21	Pharmazeutische und ähnliche Erzeugnisse	32 515 835	31 470 559	31 818 491	+	3,4	- 3,2 + 1,1
22	Gummi- und Kunststoffwaren	26 154 299	26 493 054	26 941 448	-	1,7	+ 1,3 + 1,7
23	Glas und -waren, Keramik, Steine und Erden	8 004 236	8 081 626	8 249 864	-	4,6	+ 1,0 + 2,1
24	Metalle	36 494 321	33 329 747	32 568 219	-	6,4	- 8,7 - 2,3
25	Metallerzeugnisse	23 680 347	23 754 173	24 173 269	-	2,1	+ 0,3 + 1,8
26	Datenverarbeitungsgeräte, elektr. u. opt. Erzeugn.	46 808 321	45 677 018	48 867 706	-	4,2	- 2,4 + 7,0
27	Elektrische Ausrüstungen	35 129 980	35 319 756	36 086 783	-	3,5	+ 0,5 + 2,2
28	Maschinen	73 263 457	73 873 865	76 024 825	-	0,8	+ 0,8 + 2,9
29	Kraftwagen und Kraftwagenteile	89 136 129	89 144 718	98 568 545	-	8,0	+ 0,0 + 10,6
30	Sonstige Fahrzeuge	29 815 638	26 509 121	27 159 169	+	15,8	- 11,1 + 2,5
31	Möbel	5 941 690	5 748 659	5 958 226	-	1,9	- 3,2 + 6,9
35	Energieversorgung	3 051 870	3 197 318	2 852 187	+	33,9	+ 4,8 - 10,8
89	Sonstige Waren	40 643 936	42 824 327	56 643 483	-	2,8	+ 5,4 + 32,3
	Insgesamt	622 673 739	623 472 142	657 162 045	-	1,2	+ 0,1 + 5,4

Nr. der Klassifikation	Warenbenennung	Importe					
		2012	2013	2014	2012	2013	2014
		in 1 000 Euro			Veränderung zum Vorjahr in %		
01	Erzeugnisse der Landwirtschaft und Jagd	15 421 821	16 199 601	15 155 243	+	9,1	+ 5,0 - 6,4
02	Forstwirtschaftliche Erzeugnisse	511 916	623 568	637 947	-	6,7	+ 21,8 + 2,3
03	Fische und Fischereierzeugnisse	249 926	288 197	341 695	+	6,0	+ 15,3 + 18,6
05	Kohle	386 896	534 503	809 808	+	7,2	+ 38,2 + 51,5
06	Erdöl und Erdgas	20 854 968	24 499 576	23 060 151	+	20,9	+ 17,5 - 5,9
07	Erze	968 164	882 739	924 286	-	15,0	- 8,8 + 4,7
08	Steine und Erden, sonstige Bergbauerzeugnisse	858 366	876 053	882 300	-	4,4	+ 2,1 + 0,7
10	Nahrungsmittel und Futtermittel	28 561 340	30 084 619	29 852 705	+	2,1	+ 5,3 - 0,8
11	Getränke	4 392 588	4 611 601	4 462 330	+	1,8	+ 5,0 - 3,2
12	Tabakerzeugnisse	978 291	924 811	888 339	-	3,3	- 5,5 - 3,9
13	Textilien	4 952 022	4 944 717	4 847 901	-	6,2	- 0,1 - 2,0
14	Bekleidung	6 099 253	6 577 265	6 713 347	-	2,1	+ 7,8 + 2,1
15	Leder und Lederwaren	3 572 243	3 896 502	4 279 092	-	0,8	+ 9,1 + 9,8
16	Holz und Holz-, Kork-, Korb-, Flechtwaren ohne Möbel	3 771 019	3 891 563	4 016 613	-	1,1	+ 3,2 + 3,2
17	Papier, Pappe und Waren daraus	11 456 664	11 493 312	11 812 548	-	0,3	+ 0,3 + 2,8
19	Kokereierzeugnisse und Mineralölerzeugnisse	23 448 875	23 300 726	19 519 871	-	1,4	- 0,6 - 16,2
20	Chemische Erzeugnisse	49 847 379	49 693 248	49 118 298	-	0,5	- 0,3 - 1,2
21	Pharmazeutische und ähnliche Erzeugnisse	21 714 105	21 648 152	23 698 125	-	6,7	- 0,3 + 9,5
22	Gummi- und Kunststoffwaren	17 805 354	18 103 939	18 194 513	-	1,2	+ 1,7 + 0,5
23	Glas und -waren, Keramik, Steine und Erden	5 569 821	5 716 938	5 973 555	-	2,3	+ 2,6 + 4,5
24	Metalle	37 972 900	36 044 078	34 763 709	-	8,6	- 5,1 - 3,6
25	Metallerzeugnisse	15 285 996	15 388 991	15 536 947	+	2,7	+ 0,7 + 1,0
26	Datenverarbeitungsgeräte, elektr. u. opt. Erzeugn.	26 118 792	25 199 656	27 187 841	-	5,4	+ 3,5 + 7,9
27	Elektrische Ausrüstungen	24 414 685	24 910 424	25 693 787	-	0,4	+ 2,0 + 3,1
28	Maschinen	40 050 419	40 151 193	40 725 949	-	0,9	+ 0,3 + 1,4
29	Kraftwagen und Kraftwagenteile	65 884 590	66 137 427	70 953 094	+	0,1	+ 0,4 + 7,3
30	Sonstige Fahrzeuge	22 030 998	24 117 921	24 944 898	-	1,6	+ 9,5 + 3,4
31	Möbel	6 754 851	7 095 922	7 670 225	+	0,2	+ 5,0 + 8,1
35	Energieversorgung	2 140 187	1 649 100	1 484 532	-	11,3	- 22,9 - 10,0
89	Sonstige Waren	42 419 223	43 976 997	59 363 224	+	4,1	+ 3,7 + 35,0
	Insgesamt	504 493 642	513 463 334	533 512 871	-	0,3	+ 1,8 + 3,9

*) Außenhandelsergebnisse nach GP-2-Stellen und Ländern können über Genesis-Online abgerufen werden (Tabellen 51000-0007 jährlich, 51000-0008 monatlich bzw. Zeitreihen 51000BJ221 jährlich, 51000BM221 monatlich).

1.8 Exporte und Importe ausgewählter Ländergruppen nach Güterabteilungen des Güterverzeichnisses für Produktionsstatistiken *)

1.8.2 Eurozone

Nr. der Klassi- fikation	Warenbenennung	Exporte								
		2012	2013	2014	2012	2013	2014			
		in 1 000 Euro			Veränderung zum Vorjahr in %					
01	Erzeugnisse der Landwirtschaft und Jagd	4 685 200	4 780 328	4 289 918	+	0,6	+	2,0	-	10,3
02	Forstwirtschaftliche Erzeugnisse	198 670	196 210	196 776	-	10,5	-	1,2	+	0,3
03	Fische und Fischereierzeugnisse	175 346	191 860	164 210	-	10,6	+	9,4	-	14,4
05	Kohle	91 220	88 078	98 100	+	9,8	-	3,4	+	11,4
06	Erdöl und Erdgas	3 707 297	5 109 599	4 917 368	+	4,7	+	37,8	-	3,8
07	Erze	47 344	72 497	80 987	+	31,9	+	53,1	+	11,7
08	Steine und Erden, sonstige Bergbauerzeugnisse	793 541	759 097	726 550	-	8,6	-	4,3	-	4,3
10	Nahrungsmittel und Futtermittel	24 797 895	26 288 424	26 225 791	+	3,6	+	6,0	-	0,2
11	Getränke	2 207 268	2 223 401	2 270 674	+	0,9	+	0,7	+	2,1
12	Tabakerzeugnisse	2 058 145	1 836 011	1 774 745	-	3,5	-	10,8	-	3,3
13	Textilien	3 846 452	3 827 159	3 843 732	-	6,1	-	0,5	+	0,4
14	Bekleidung	7 920 838	8 038 368	8 456 929	-	4,4	+	1,5	+	5,2
15	Leder und Lederwaren	2 270 669	2 548 545	2 906 923	-	9,5	+	12,2	+	14,1
16	Holz und Holz-, Kork-, Korb-, Flechtwaren ohne Möbel	2 812 359	2 736 655	2 728 055	-	6,3	-	2,7	-	0,3
17	Papier, Pappe und Waren daraus	8 840 949	8 539 410	8 782 761	-	4,3	-	3,4	+	2,8
19	Kokereierzeugnisse und Mineralölerzeugnisse	8 220 868	8 196 579	7 792 376	+	18,7	-	0,3	-	4,9
20	Chemische Erzeugnisse	44 419 814	44 689 315	45 607 045	+	0,8	+	0,6	+	2,1
21	Pharmazeutische und ähnliche Erzeugnisse	23 709 831	22 269 856	21 708 562	-	6,8	-	6,1	-	2,5
22	Gummi- und Kunststoffwaren	16 191 522	16 204 849	16 143 181	-	2,3	+	0,1	-	0,4
23	Glas und -waren, Keramik, Steine und Erden	5 429 192	5 373 264	5 359 662	-	5,0	-	1,0	-	0,3
24	Metalle	22 891 462	21 476 408	20 169 882	-	8,4	-	6,2	-	6,1
25	Metallerzeugnisse	14 514 286	14 348 342	14 291 952	-	3,7	-	1,1	-	0,4
26	Datenverarbeitungsgeräte, elektr. u. opt. Erzeugn.	29 173 153	28 501 042	29 118 343	-	8,1	-	2,3	+	2,2
27	Elektrische Ausrüstungen	21 454 469	21 434 094	21 477 305	-	6,2	-	0,1	+	0,2
28	Maschinen	44 400 461	44 385 050	44 986 279	-	2,8	+	0,0	+	1,4
29	Kraftwagen und Kraftwagenteile	52 198 647	49 633 308	53 233 650	-	12,5	-	4,9	+	7,3
30	Sonstige Fahrzeuge	25 073 367	22 982 314	23 112 249	+	14,0	-	8,3	+	0,6
31	Möbel	4 323 361	4 063 850	4 133 872	-	3,5	-	6,0	+	1,7
35	Energieversorgung	2 471 404	2 445 210	2 066 335	+	44,4	-	1,1	-	15,5
89	Sonstige Waren	28 740 528	30 353 011	38 230 126	-	4,0	+	5,6	+	26,0
	Insgesamt	407 665 557	403 592 145	414 894 344	-	3,4	-	1,0	+	2,8

Nr. der Klassi- fikation	Warenbenennung	Importe								
		2012	2013	2014	2012	2013	2014			
		in 1 000 Euro			Veränderung zum Vorjahr in %					
01	Erzeugnisse der Landwirtschaft und Jagd	12 238 673	12 841 853	11 925 249	+	6,8	+	4,9	-	7,1
02	Forstwirtschaftliche Erzeugnisse	266 521	283 930	273 607	-	7,5	+	6,5	-	3,6
03	Fische und Fischereierzeugnisse	146 167	164 271	156 503	+	7,8	+	12,4	-	4,7
05	Kohle	109 371	112 731	485 887	+	12,7	+	3,1	+	331,0
06	Erdöl und Erdgas	12 912 844	15 648 896	13 897 872	+	72,1	+	21,2	-	11,2
07	Erze	209 759	163 870	186 370	-	0,8	-	21,9	+	13,7
08	Steine und Erden, sonstige Bergbauerzeugnisse	681 113	690 037	700 908	-	3,6	+	1,3	+	1,6
10	Nahrungsmittel und Futtermittel	21 501 160	22 464 724	22 537 700	+	0,2	+	4,5	+	0,3
11	Getränke	3 565 539	3 684 200	3 597 503	-	0,2	+	3,3	-	2,4
12	Tabakerzeugnisse	547 565	498 369	433 722	-	13,7	-	9,0	-	13,0
13	Textilien	3 324 613	3 309 594	3 153 800	-	7,5	-	0,5	-	4,7
14	Bekleidung	3 659 250	4 099 481	4 155 428	-	2,9	+	12,0	+	1,4
15	Leder und Lederwaren	2 713 140	2 993 893	3 289 592	-	1,0	+	10,3	+	9,9
16	Holz und Holz-, Kork-, Korb-, Flechtwaren ohne Möbel	2 182 377	2 146 691	2 149 661	-	2,2	-	1,6	+	0,1
17	Papier, Pappe und Waren daraus	7 258 485	7 242 101	7 517 369	+	0,1	-	0,2	+	3,8
19	Kokereierzeugnisse und Mineralölerzeugnisse	20 561 153	19 994 808	17 064 697	+	1,7	-	2,8	-	14,7
20	Chemische Erzeugnisse	40 143 407	39 759 463	39 238 269	-	1,1	-	1,0	-	1,3
21	Pharmazeutische und ähnliche Erzeugnisse	16 272 408	16 609 328	18 746 411	-	5,4	+	2,1	+	12,9
22	Gummi- und Kunststoffwaren	11 412 596	11 415 388	11 202 585	-	1,7	+	0,0	-	1,9
23	Glas und -waren, Keramik, Steine und Erden	3 651 331	3 600 096	3 624 646	-	2,9	-	1,4	+	0,7
24	Metalle	28 396 380	26 319 423	25 707 355	-	9,4	-	7,3	-	2,3
25	Metallerzeugnisse	9 262 793	9 310 550	9 260 240	+	1,2	+	0,5	-	0,5
26	Datenverarbeitungsgeräte, elektr. u. opt. Erzeugn.	13 934 983	13 136 188	13 827 996	-	4,8	-	5,7	+	5,3
27	Elektrische Ausrüstungen	13 107 296	13 093 667	13 023 100	-	2,1	-	0,1	-	0,5
28	Maschinen	24 796 011	24 596 419	24 440 527	+	0,3	-	0,8	-	0,6
29	Kraftwagen und Kraftwagenteile	39 238 762	38 246 687	39 121 689	+	1,9	-	2,5	+	2,3
30	Sonstige Fahrzeuge	15 730 116	17 773 367	19 659 287	-	5,7	+	13,0	+	10,6
31	Möbel	2 435 117	2 431 617	2 374 238	-	5,6	-	0,1	-	2,4
35	Energieversorgung	1 085 078	895 555	903 241	-	28,0	-	17,5	+	0,9
89	Sonstige Waren	27 728 416	28 873 991	38 737 710	+	0,9	+	4,1	+	34,2
	Insgesamt	339 072 418	342 401 182	351 393 157	+	0,0	+	1,0	+	2,6

*) Außenhandelsergebnisse nach GP-2-Stellen und Ländern können über Genesis-Online abgerufen werden (Tabellen 51000-0007 jährlich, 51000-0008 monatlich bzw. Zeitreihen 51000BJ221 jährlich, 51000BM221 monatlich).

1.8 Exporte und Importe ausgewählter Ländergruppen nach Güterabteilungen des Güterverzeichnisses für Produktionsstatistiken *)

1.8.3 Nicht-Eurozone

Nr. der Klassi- fikation	Warenbenennung	Exporte					
		2012	2013	2014	2012	2013	2014
		in 1 000 Euro			Veränderung zum Vorjahr in %		
01	Erzeugnisse der Landwirtschaft und Jagd	2 176 296	2 189 752	2 039 722	+	5,0	- 6,9
02	Forstwirtschaftliche Erzeugnisse	54 124	46 136	44 346	+	1,4	- 3,9
03	Fische und Fischereierzeugnisse	49 358	58 634	65 136	-	2,2	+ 11,1
05	Kohle	32 158	23 887	21 985	+	34,1	- 8,0
06	Erdöl und Erdgas	4 276 063	5 362 792	5 495 996	+	51,8	+ 2,5
07	Erze	31 928	28 511	33 065	-	28,4	+ 16,0
08	Steine und Erden, sonstige Bergbauerzeugnisse	202 193	211 192	199 581	-	16,5	- 5,5
10	Nahrungsmittel und Futtermittel	12 019 627	12 770 348	12 862 128	+	8,6	+ 0,7
11	Getränke	978 817	1 043 049	1 051 794	+	5,0	+ 0,8
12	Tabakerzeugnisse	333 676	360 557	372 559	+	12,3	+ 3,3
13	Textilien	3 179 977	3 182 439	3 331 144	-	2,5	+ 4,7
14	Bekleidung	2 261 884	2 436 043	2 744 599	-	6,8	+ 12,7
15	Leder und Lederwaren	1 498 142	1 686 842	1 908 509	-	8,3	+ 13,1
16	Holz und Holz-, Kork-, Korb-, Flechtwaren ohne Möbel	1 210 439	1 254 397	1 386 027	-	7,8	+ 10,5
17	Papier, Pappe und Waren daraus	4 759 919	4 732 487	4 945 222	-	2,3	+ 4,5
19	Kokereierzeugnisse und Mineralölerzeugnisse	3 045 105	3 206 197	3 688 647	+	3,7	+ 15,0
20	Chemische Erzeugnisse	18 830 096	19 333 399	20 196 426	+	2,7	+ 4,5
21	Pharmazeutische und ähnliche Erzeugnisse	8 806 004	9 200 703	10 109 929	+	46,5	+ 9,9
22	Gummi- und Kunststoffwaren	9 962 777	10 288 205	10 798 267	-	0,7	+ 5,0
23	Glas und -waren, Keramik, Steine und Erden	2 575 044	2 708 362	2 890 202	-	3,7	+ 6,7
24	Metalle	13 602 859	11 853 339	12 398 337	-	2,7	+ 4,6
25	Metallerzeugnisse	9 166 061	9 405 831	9 881 317	+	0,5	+ 5,1
26	Datenverarbeitungsgeräte, elektr. u. opt. Erzeugn.	17 635 168	17 175 976	19 749 363	+	2,8	+ 15,0
27	Elektrische Ausrüstungen	13 675 511	13 885 662	14 609 478	+	1,1	+ 5,2
28	Maschinen	28 862 996	29 488 815	31 038 546	+	2,3	+ 5,3
29	Kraftwagen und Kraftwagenteile	36 937 482	39 511 410	45 334 895	-	0,8	+ 14,7
30	Sonstige Fahrzeuge	4 742 271	3 526 807	4 046 920	+	26,4	+ 14,7
31	Möbel	1 618 329	1 684 809	1 824 354	+	2,8	+ 8,3
35	Energieversorgung	580 466	752 108	785 852	+	2,3	+ 4,5
89	Sonstige Waren	11 903 408	12 471 316	18 413 357	+	0,1	+ 47,6
	Insgesamt	215 008 182	219 879 997	242 267 701	+	3,3	+ 10,2

Nr. der Klassi- fikation	Warenbenennung	Importe					
		2012	2013	2014	2012	2013	2014
		in 1 000 Euro			Veränderung zum Vorjahr in %		
01	Erzeugnisse der Landwirtschaft und Jagd	3 183 148	3 357 748	3 229 994	+	18,9	- 3,8
02	Forstwirtschaftliche Erzeugnisse	245 395	339 638	364 340	-	5,8	+ 7,3
03	Fische und Fischereierzeugnisse	103 759	123 926	185 192	+	3,6	+ 49,4
05	Kohle	277 525	421 772	323 921	+	5,2	- 23,2
06	Erdöl und Erdgas	7 942 124	8 850 680	9 162 279	-	18,5	+ 3,5
07	Erze	758 405	718 869	737 916	-	18,3	+ 2,6
08	Steine und Erden, sonstige Bergbauerzeugnisse	177 253	186 016	181 392	-	7,3	- 2,5
10	Nahrungsmittel und Futtermittel	7 060 180	7 619 895	7 315 005	+	8,2	- 4,0
11	Getränke	827 049	927 401	864 827	+	11,5	- 6,7
12	Tabakerzeugnisse	430 726	426 442	454 617	+	14,2	+ 6,6
13	Textilien	1 627 409	1 635 123	1 694 101	-	3,4	+ 3,6
14	Bekleidung	2 440 003	2 477 784	2 557 919	-	0,9	+ 3,2
15	Leder und Lederwaren	859 193	902 609	989 500	+	0,1	+ 9,6
16	Holz und Holz-, Kork-, Korb-, Flechtwaren ohne Möbel	1 588 642	1 744 872	1 866 952	+	0,3	+ 7,0
17	Papier, Pappe und Waren daraus	4 198 179	4 251 211	4 295 179	-	0,9	+ 1,0
19	Kokereierzeugnisse und Mineralölerzeugnisse	2 887 722	3 305 918	2 455 174	-	18,8	- 25,7
20	Chemische Erzeugnisse	9 703 972	9 933 785	9 880 029	+	2,1	- 0,5
21	Pharmazeutische und ähnliche Erzeugnisse	5 441 697	5 038 824	4 951 714	-	10,5	- 1,7
22	Gummi- und Kunststoffwaren	6 392 758	6 688 551	6 991 928	-	0,4	+ 4,5
23	Glas und -waren, Keramik, Steine und Erden	1 918 490	2 116 842	2 348 909	-	1,1	+ 11,0
24	Metalle	9 576 520	9 724 655	9 056 354	-	6,3	- 6,9
25	Metallerzeugnisse	6 023 203	6 078 441	6 276 707	+	5,0	+ 3,3
26	Datenverarbeitungsgeräte, elektr. u. opt. Erzeugn.	12 183 809	12 063 468	13 359 845	-	6,0	+ 10,7
27	Elektrische Ausrüstungen	11 307 389	11 816 757	12 670 687	+	1,8	+ 7,2
28	Maschinen	15 254 408	15 554 774	16 285 422	-	2,9	+ 4,7
29	Kraftwagen und Kraftwagenteile	26 645 828	27 890 740	31 831 405	-	2,4	+ 14,1
30	Sonstige Fahrzeuge	6 300 882	6 344 554	5 285 611	+	10,3	- 16,7
31	Möbel	4 319 734	4 664 305	5 295 987	+	3,8	+ 13,5
35	Energieversorgung	1 055 109	753 545	581 291	+	16,4	- 22,9
89	Sonstige Waren	14 690 807	15 103 006	20 625 514	+	10,8	+ 36,6
	Insgesamt	165 421 224	171 062 152	182 119 714	-	1,1	+ 6,5

*) Außenhandelsergebnisse nach GP-2-Stellen und Ländern können über Genesis-Online abgerufen werden (Tabellen 51000-0007 jährlich, 51000-0008 monatlich bzw. Zeitreihen 51000BJ221 jährlich, 51000BM221 monatlich).

1.8 Exporte und Importe ausgewählter Ländergruppen nach Güterabteilungen des Güterverzeichnisses für Produktionsstatistiken *)

1.8.4 Drittländer (Nicht - EU - Mitgliedstaaten)

Nr. der Klassifikation	Warenbenennung	Exporte					
		2012	2013	2014	2012	2013	2014
		in 1 000 Euro			Veränderung zum Vorjahr in %		
01	Erzeugnisse der Landwirtschaft und Jagd	2 114 180	2 811 807	2 863 281	-	0,2	+ 1,8
02	Forstwirtschaftliche Erzeugnisse	94 556	91 247	115 082	-	14,0	+ 26,1
03	Fische und Fischereierzeugnisse	13 003	16 284	13 597	+	17,6	+ 16,5
05	Kohle	12 116	10 966	13 453	+	16,7	+ 22,7
06	Erdöl und Erdgas	903 111	506 045	290 882	+	22,2	- 42,5
07	Erze	84 277	32 170	19 554	+	93,5	- 39,2
08	Steine und Erden, sonstige Bergbauerzeugnisse	364 518	338 195	340 055	+	1,7	+ 0,5
10	Nahrungsmittel und Futtermittel	9 531 657	9 276 325	9 358 833	+	13,5	+ 0,9
11	Getränke	1 671 937	1 723 545	1 753 192	+	16,4	+ 1,7
12	Tabakerzeugnisse	1 395 371	1 125 430	1 109 610	+	14,5	- 1,4
13	Textilien	3 421 367	3 415 685	3 491 695	+	0,5	+ 2,2
14	Bekleidung	3 356 148	3 408 581	3 408 765	+	4,6	+ 0,0
15	Leder und Lederwaren	1 340 440	1 310 282	1 369 365	+	4,7	+ 4,5
16	Holz und Holz-, Kork-, Korb-, Flechtwaren ohne Möbel	1 927 436	2 046 492	2 047 702	+	4,3	+ 0,1
17	Papier, Pappe und Waren daraus	5 464 155	5 347 597	5 137 750	+	2,0	- 3,9
19	Kokereierzeugnisse und Mineralölerzeugnisse	4 558 976	3 924 596	3 340 276	+	27,5	- 14,9
20	Chemische Erzeugnisse	41 884 753	41 579 239	40 922 001	+	7,0	- 1,6
21	Pharmazeutische und ähnliche Erzeugnisse	24 428 524	26 496 646	29 642 851	+	21,2	+ 11,9
22	Gummi- und Kunststoffwaren	12 319 559	12 575 857	12 781 734	+	8,6	+ 1,6
23	Glas und -waren, Keramik, Steine und Erden	4 993 613	5 039 471	5 313 612	+	2,8	+ 5,4
24	Metalle	22 020 529	19 357 807	17 572 089	+	0,8	- 9,2
25	Metallerzeugnisse	13 891 684	14 620 593	14 927 196	+	7,6	+ 2,1
26	Datenverarbeitungsgeräte, elektr. u. opt. Erzeugn.	40 125 129	39 319 846	40 394 337	+	8,6	+ 2,7
27	Elektrische Ausrüstungen	30 955 825	31 689 690	32 169 734	+	2,5	+ 1,5
28	Maschinen	92 369 136	90 179 112	88 862 244	+	3,6	- 1,5
29	Kraftwagen und Kraftwagenteile	101 955 571	101 098 802	104 057 727	+	15,0	+ 2,9
30	Sonstige Fahrzeuge	21 102 315	22 917 129	23 789 013	+	33,3	+ 3,8
31	Möbel	2 664 754	2 701 060	2 709 090	+	8,6	+ 0,3
35	Energieversorgung	618 953	559 501	602 266	-	2,7	+ 7,6
89	Sonstige Waren	27 509 047	26 122 430	27 961 472	+	14,6	+ 7,0
	Insgesamt	473 092 660	469 642 440	476 378 441	+	9,7	+ 1,4

Nr. der Klassifikation	Warenbenennung	Importe					
		2012	2013	2014	2012	2013	2014
		in 1 000 Euro			Veränderung zum Vorjahr in %		
01	Erzeugnisse der Landwirtschaft und Jagd	12 451 365	11 729 001	11 806 785	-	4,3	+ 0,7
02	Forstwirtschaftliche Erzeugnisse	141 571	152 494	152 337	-	9,6	+ 0,1
03	Fische und Fischereierzeugnisse	230 373	283 130	294 048	-	19,7	+ 3,9
05	Kohle	4 221 636	3 644 301	3 347 636	-	6,6	- 8,1
06	Erdöl und Erdgas	76 823 267	71 135 942	59 519 090	+	15,6	- 16,3
07	Erze	7 332 280	6 460 162	6 333 367	-	10,1	- 2,0
08	Steine und Erden, sonstige Bergbauerzeugnisse	695 070	624 438	597 069	-	12,9	- 4,4
10	Nahrungsmittel und Futtermittel	11 070 506	10 530 978	10 848 485	+	0,5	+ 3,0
11	Getränke	868 447	917 462	897 378	+	9,4	+ 2,2
12	Tabakerzeugnisse	91 992	104 420	79 969	+	34,4	+ 23,4
13	Textilien	4 869 449	5 009 714	5 230 531	-	6,6	+ 4,4
14	Bekleidung	19 844 001	20 310 210	21 613 256	-	6,4	+ 6,4
15	Leder und Lederwaren	6 067 120	6 329 631	6 944 239	+	0,3	+ 9,7
16	Holz und Holz-, Kork-, Korb-, Flechtwaren ohne Möbel	1 643 407	1 542 450	1 627 467	-	2,5	+ 5,5
17	Papier, Pappe und Waren daraus	2 904 981	2 686 559	2 656 057	-	8,1	- 1,1
19	Kokereierzeugnisse und Mineralölerzeugnisse	6 420 199	7 577 718	7 735 213	+	7,5	+ 2,1
20	Chemische Erzeugnisse	22 809 926	22 587 344	24 367 596	+	3,5	+ 7,9
21	Pharmazeutische und ähnliche Erzeugnisse	16 999 367	16 278 974	16 959 925	+	7,2	+ 4,2
22	Gummi- und Kunststoffwaren	7 749 617	7 818 898	8 180 669	+	0,9	+ 4,6
23	Glas und -waren, Keramik, Steine und Erden	3 188 141	3 046 466	3 328 366	+	0,2	+ 9,3
24	Metalle	17 832 238	16 565 337	15 408 753	-	14,6	- 7,0
25	Metallerzeugnisse	8 816 826	8 658 455	9 294 330	+	1,0	+ 7,3
26	Datenverarbeitungsgeräte, elektr. u. opt. Erzeugn.	63 464 788	59 073 855	61 484 698	+	0,3	+ 4,1
27	Elektrische Ausrüstungen	19 377 008	19 904 372	21 549 290	+	2,9	+ 8,3
28	Maschinen	28 771 816	27 647 643	28 522 286	-	8,3	+ 3,2
29	Kraftwagen und Kraftwagenteile	16 569 592	14 912 427	15 454 666	+	2,9	+ 3,6
30	Sonstige Fahrzeuge	14 206 603	12 777 817	11 576 740	+	1,6	- 9,4
31	Möbel	3 011 013	2 758 391	3 047 647	+	0,5	+ 10,5
35	Energieversorgung	162 167	164 927	223 097	+	20,1	+ 35,3
89	Sonstige Waren	22 797 061	23 467 597	24 042 064	+	0,7	+ 2,4
	Insgesamt	401 431 830	384 701 098	383 123 073	+	1,3	- 0,4

*) Außenhandelsergebnisse nach GP-2-Stellen und Ländern können über Genesis-Online abgerufen werden (Tabellen 51000-0007 jährlich, 51000-0008 monatlich bzw. Zeitreihen 51000BJ221 jährlich, 51000BM221 monatlich).

1.9 Werte nach Kapiteln des Warenverzeichnisses für die Außenhandelsstatistik ^{*)}

1.9.1 Exporte

Nr. der Klassi- fikation	Warenbenennung	2012	2013	2014				2012	2013	2014
		in 1 000 Euro			Veränderung zum Vorjahr in %					
01	Lebende Tiere	1 394 401	1 531 601	1 564 749	+	9,1	+	9,8	+	2,2
02	Fleisch und genießbare Schlachtnebenzeugnisse	7 794 582	7 802 206	7 540 554	+	7,3	+	0,1	-	3,4
03	Fische und Krebstiere, Weichtiere und andere wirbellose Wassertiere	1 160 547	1 252 439	1 373 835	-	5,1	+	7,9	+	9,7
04	Milch und Milchzeugnisse; Vogeleier; Honig	7 923 120	8 990 445	9 403 857	+	1,2	+	13,5	+	4,6
05	Andere Waren tierischen Ursprungs	765 806	838 251	793 558	+	10,0	+	9,5	-	5,3
06	Lebende Pflanzen und Waren des Blumenhandels	765 719	836 809	855 635	+	0,0	+	9,3	+	2,2
07	Gemüse, Pflanzen, Wurzeln, Knollen, zu Ernährungszwecken	896 709	1 097 680	938 862	-	0,6	+	22,4	-	14,5
08	Genießbare Früchte und Nüsse; Schalen von Zitrusfrüchten	1 235 571	1 389 321	1 464 839	-	2,1	+	12,4	+	5,4
09	Kaffee; Tee; Mate; Gewürze	2 380 177	2 227 322	2 327 787	+	1,0	-	6,4	+	4,5
10	Getreide	2 580 884	3 248 689	2 913 432	+	8,4	+	25,9	-	10,3
11	Müllereierzeugnisse; Malz; Stärke; Inulin; Kleber von Weizen	1 185 569	1 253 397	1 341 703	+	14,5	+	5,7	+	7,0
12	Ölsamen und ölhaltige Früchte; Samen; Stroh und Futter	957 873	991 674	1 098 861	-	5,4	+	3,5	+	10,8
13	Schellack; Gummien, Harze und andere Pflanzensäfte	476 479	497 007	504 065	+	6,7	+	4,3	+	1,4
14	Flechtstoffe und andere Waren pflanzlichen Ursprungs	10 769	8 114	9 126	-	5,1	-	24,7	+	12,5
15	Tierische und pflanzliche Fette und Öle	2 926 838	2 985 627	2 506 324	+	16,7	+	2,0	-	16,1
16	Zubereitungen von Fleisch, Fischen oder von Krebstieren	2 560 617	2 707 040	2 765 607	+	5,8	+	5,7	+	2,2
17	Zucker und Zuckerwaren	1 926 872	1 872 038	1 940 993	+	16,0	-	2,8	+	3,7
18	Kakao und Zubereitungen aus Kakao	3 606 226	3 836 899	4 367 020	+	2,5	+	6,4	+	13,8
19	Zubereitungen aus Getreide, Mehl, Stärke; Milch; Backwaren	4 739 474	5 022 721	5 195 675	+	7,3	+	6,0	+	3,4
20	Zubereitungen von Gemüse, Früchten und and. Pflanzenteilen	2 182 759	2 316 953	2 359 311	+	7,0	+	6,1	+	1,8
21	Verschiedene Lebensmittelzubereitungen	4 376 213	4 611 182	4 806 262	+	7,6	+	5,4	+	4,2
22	Getränke, alkoholhaltige Flüssigkeiten und Essig	4 877 695	5 032 056	5 214 067	+	4,9	+	3,2	+	3,6
23	Rückstände und Abfälle der Lebensmittelindustrie	3 431 781	3 659 801	3 824 349	+	20,7	+	6,6	+	4,5
24	Tabak und verarbeitete Tabakersatzstoffe	4 034 399	3 611 643	3 613 104	+	3,0	-	10,5	+	0,0
25	Salz; Schwefel; Steine und Erden; Gips, Kalk und Zement	1 990 441	1 983 048	1 997 828	-	7,9	-	0,4	+	0,7
26	Erze sowie Schlacken und Aschen	367 113	317 819	322 666	+	4,4	-	13,4	+	1,5
27	Mineralische Brennstoffe; Mineralöle; bituminöse Stoffe	31 813 079	32 585 003	32 457 611	+	19,0	+	2,4	-	0,4
28	Anorganische chemische Erzeugnisse	8 800 867	8 087 247	8 360 242	+	1,8	-	8,1	+	3,4
29	Organische chemische Erzeugnisse	24 791 382	25 073 147	25 209 227	+	5,8	+	1,1	+	0,5
30	Pharmazeutische Erzeugnisse	54 362 830	55 906 133	60 075 516	+	10,1	+	2,8	+	7,5
31	Düngemittel	2 837 983	2 517 112	2 232 219	+	9,2	-	11,3	-	11,3
32	Gerb- und Farbstoffauszüge; Farbstoffe, Anstrichfarben, Lacke	10 137 948	10 318 861	10 484 027	+	8,3	+	1,8	+	1,6
33	Ätherische Öle; zubereitete Körperpflege- oder Schönheitsmittel	8 156 335	8 356 062	8 218 889	+	5,9	+	2,4	-	1,6
34	Seifen; Waschmittel, Schuhcreme, Kerzen, Modelliermassen	6 057 879	6 296 932	6 541 527	+	4,6	+	3,9	+	3,9
35	Eiweißstoffe, modifizierte Stärke; Klebstoffe, Enzyme	2 705 108	2 799 247	3 044 557	+	6,9	+	3,5	+	8,8
36	Pulver und Sprengstoffe; Zündhölzer	232 640	226 218	210 120	+	2,7	-	2,8	-	7,1
37	Erzeugnisse zu fotografischen und kinematografischen Zwecken	1 075 854	1 088 188	1 103 631	+	5,1	+	1,1	+	1,4
38	Verschiedenen Erzeugnisse der chemischen Industrie	17 767 543	18 651 180	19 334 459	-	1,2	+	5,0	+	3,7
39	Kunststoffe und Waren daraus	50 018 251	51 196 148	53 386 155	+	1,3	+	2,4	+	4,3
40	Kautschuk und Waren daraus	14 045 561	13 758 346	13 778 437	+	1,4	-	2,0	+	0,1
41	Häute, Felle und Leder	1 011 052	1 066 348	1 145 571	-	1,1	+	5,5	+	7,4
42	Lederwaren; Reiseartikel; Handtaschen	1 545 443	1 589 992	1 725 997	+	0,7	+	2,9	+	8,6
43	Pelzfelle und künstliches Pelzwerk; Waren daraus	199 236	194 181	186 985	+	12,3	-	2,5	-	3,7
44	Holz und Holzwaren; Holzkohle	6 411 288	6 596 259	6 908 708	-	3,7	+	2,9	+	4,7
45	Kork und Korkwaren	31 514	26 138	27 700	-	6,2	-	17,1	+	6,0
46	Flechtwaren und Korbmacherwaren	38 869	37 550	40 847	-	1,0	-	3,4	+	8,8
47	Halbstoffe aus Holz	1 123 756	1 158 686	1 169 398	-	10,5	+	3,1	+	0,9
48	Papier und Pappe; Waren aus Papier oder Pappe	17 078 898	16 728 264	17 059 885	-	8,7	-	2,1	+	2,0
49	Bücher, Zeitungen, Erzeugnisse des graphischen Gewerbes	4 126 204	4 152 969	4 092 808	-	3,7	+	0,6	-	1,4
50	Seide	77 723	65 644	65 638	+	12,6	-	15,5	+	0,0
51	Wolle, Tierhaare	667 971	545 047	506 012	-	12,0	-	18,4	-	7,2
52	Baumwolle	1 025 698	970 953	957 285	-	11,7	-	5,3	-	1,4
53	Andere pflanzliche Spinnstoffe	46 666	40 150	39 970	-	11,6	-	14,0	-	0,4
54	Synthetische oder künstliche Filamente	1 860 657	1 824 838	1 916 050	-	8,3	-	1,9	+	5,0
55	Synthetische oder künstliche Spinnfasern	1 882 190	1 917 476	1 928 140	-	5,0	+	1,9	+	0,6
56	Watte, Filze und Vliesstoffe; Seile und Taue	2 076 214	2 163 726	2 302 195	-	1,9	+	4,2	+	6,4
57	Teppiche und andere Fußbodenbeläge, aus Spinnstoffen	505 831	482 545	494 070	-	2,1	-	4,6	+	2,4
58	Spezialgewebe; getuftete Spinnstoffzerz.; Stickereien	461 554	453 270	460 680	-	6,8	-	1,8	+	1,6
59	Getränke, bestrichene, überzogene Gewebe	1 956 865	1 989 816	2 026 848	-	0,2	+	1,7	+	1,9
60	Gewirke und Gestricke	782 562	773 520	775 856	-	12,3	-	1,2	+	0,3
61	Kleidung aus Gewirken und Gestricken	6 154 200	6 248 755	6 770 734	-	3,9	+	1,5	+	8,4
62	Kleidung ausgenommen aus Gewirken und Gestricken	7 089 077	7 023 704	7 452 422	-	3,3	-	0,9	+	6,1
63	Andere konfektionierte Spinnstoffwaren; Altwaren	2 079 167	2 124 609	2 291 601	+	2,5	+	2,2	+	7,9
64	Schuhe	3 323 381	3 674 088	4 248 830	-	10,2	+	10,6	+	15,6
65	Kopfbedeckungen	273 459	301 554	328 187	-	4,5	+	10,3	+	8,8
66	Regenschirme, Sonnenschirme, Stöcke, Peitschen	78 639	75 739	83 473	-	3,4	-	3,7	+	10,2
67	Federn und Daunen; künstliche Blumen, Menschenhaare	90 692	91 030	97 786	+	6,1	+	0,4	+	7,4
68	Waren aus Stein, Gips, Zement, Asbest, Glimmer	3 592 660	3 680 428	3 916 979	-	1,2	+	2,4	+	6,4
69	Keramische Waren	2 870 873	2 860 839	2 947 190	-	0,5	-	0,3	+	3,0
70	Glas und Glaswaren	4 982 908	5 205 625	5 543 645	-	2,9	+	4,5	+	6,5
71	Perlen, Edelsteine, Edelmetalle, Schmuck, Münzen	15 592 099	12 965 948	11 016 122	+	1,5	-	16,8	-	15,0
72	Eisen und Stahl	24 445 455	21 910 897	21 921 455	-	4,8	-	10,4	+	0,0
73	Waren aus Eisen und Stahl	25 114 622	25 218 657	25 475 769	+	0,2	+	0,4	+	1,0
74	Kupfer und Waren daraus	11 572 784	10 543 436	10 334 477	-	4,5	-	8,9	-	2,0
75	Nickel und Waren daraus	1 093 288	996 664	1 056 021	+	7,5	-	8,8	+	6,0
76	Aluminium und Waren daraus	12 093 367	12 189 373	12 825 220	-	5,1	+	0,8	+	5,2
78	Blei und Waren daraus	431 300	417 235	457 873	-	15,3	-	3,3	+	9,7
79	Zink und Waren daraus	625 122	565 048	636 118	-	3,7	-	9,6	+	12,6
80	Zinn und Waren daraus	114 160	117 388	125 941	-	16,9	+	2,8	+	7,3
81	Andere unedle Metalle; Cermets; Waren daraus	1 325 532	1 263 644	1 407 365	+	4,3	-	4,7	+	11,4
82	Werkzeuge, Schneidwaren und Essbestecke	6 723 301	6 837 601	7 275 494	+	4,2	+	1,7	+	6,4
83	Verschiedene Waren aus unedlen Metallen	6 326 963	6 406 449	6 664 355	-	0,7	+	1,3	+	4,0
84	Maschinen, Apparate und mechanische Geräte	191 293 554	188 960 180	195 179 348	+	1,5	-	1,2	+	3,3
85	Elektrische Maschinen, Bild- und Tonwiedergabegeräte	106 795 907	106 865 479	110 740 863	+	0,8	+	0,1	+	3,6

1.9 Werte nach Kapiteln des Warenverzeichnisses für die Außenhandelsstatistik *)

1.9.1 Exporte

Nr. der Klassifikation	Warenbenennung	2012	2013	2014	2012			2013	2014
		in 1 000 Euro			Veränderung zum Vorjahr in %				
86	Schienenfahrzeuge, Gleismaterial	3 917 221	3 590 320	3 527 433	+	14,1	-	8,3	- 1,8
87	Zugmaschinen, Kraftwagen, Krafträder, Fahrräder	182 942 645	182 865 415	194 950 897	+	3,0	+	0,0	+
88	Luftfahrzeuge und Raumfahrzeuge	33 808 432	33 124 009	33 194 821	+	24,8	-	2,0	+
89	Wasserfahrzeuge und schwimmende Vorrichtungen	3 953 135	3 494 531	3 955 316	+	27,6	-	11,6	+
90	Optische, photographische Instrumente; medizinische Instrumente	49 601 217	50 415 772	52 084 733	+	4,7	+	1,6	+
91	Uhrmacherwaren	1 605 488	1 771 616	1 928 246	+	8,6	+	10,3	+
92	Musikinstrumente	510 048	513 507	526 423	+	0,7	+	0,7	+
93	Waffen und Munition	453 034	505 912	430 106	+	14,8	+	11,7	- 15,0
94	Möbel; Beleuchtungskörper	13 189 266	12 967 204	13 627 305	+	0,3	-	1,7	+
95	Spielzeug, Sportgeräte	3 910 655	3 363 681	3 487 002	-	19,8	-	14,0	+
96	Verschiedene Waren	3 329 665	3 381 414	3 623 026	+	70,6	+	1,6	+
97	Kunstgegenstände, Sammlungsstücke, Antiquitäten	867 338	616 279	608 557	-	1,2	-	28,9	- 1,3
98	Vollständige Fabrikationsanlagen	3 322 388	3 093 294	2 747 808	+	1,0	-	6,9	- 11,2
99	Zusammenstellungen verschiedener Waren	18 011 275	17 308 276	20 740 214	+	17,8	-	3,9	+
Insgesamt ...		1 095 766 404	1 093 114 584	1 133 540 485	+	3,3	-	0,2	+ 3,7

*) Außenhandelsergebnisse nach Kapiteln können über Genesis-Online abgerufen werden (Tabellen 51000-0005 jährlich, 51000-0006 monatlich bzw. Zeitreihen 51000BJ120 jährlich, 51000BM120 monatlich).

1.9 Werte nach Kapiteln des Warenverzeichnisses für die Außenhandelsstatistik *)

1.9.2 Importe

Nr. der Klassi- fikation	Warenbenennung	2012	2013	2014	2012				2013				2014			
		in 1 000 Euro			Veränderung zum Vorjahr in %				Veränderung zum Vorjahr in %				Veränderung zum Vorjahr in %			
01	Lebende Tiere	1 784 198	2 029 437	2 033 232	+	16,4	+	13,7	+	0,2						
02	Fleisch und genießbare Schlachtnieberzeugnisse	5 910 586	6 016 555	5 994 357	+	1,6	+	1,8	-	0,4						
03	Fische und Krebstiere, Weichtiere und andere wirbellose Wassertieren	3 010 081	3 140 054	3 473 268	-	2,6	+	4,3	+	10,6						
04	Milch und Milcherzeugnisse; Vogeleier; Honig	6 175 740	6 658 674	6 810 957	+	0,2	+	7,8	+	2,3						
05	Andere Waren tierischen Ursprungs	903 640	901 133	873 385	+	14,3	-	0,3	-	3,1						
06	Lebende Pflanzen und Waren des Blumenhandels	2 806 742	2 609 958	2 641 438	-	0,7	-	7,0	+	1,2						
07	Gemüse, Pflanzen, Wurzeln, Knollen, zu Ernährungszwecken	4 790 268	5 207 109	5 025 803	+	5,3	+	8,7	-	3,5						
08	Genießbare Früchte und Nüsse; Schalen von Zitrusfrüchten	6 763 938	7 611 108	7 650 186	+	5,4	+	12,5	+	0,5						
09	Kaffee; Tee; Mate; Gewürze	4 436 995	3 582 715	3 937 088	-	4,1	-	19,3	+	9,9						
10	Getreide	2 407 547	2 508 312	2 601 774	-	0,5	+	4,2	+	3,7						
11	Müllereierzeugnisse; Malz; Stärke; Imulin; Kleber von Weizen	496 594	515 304	481 360	-	4,0	+	3,8	-	6,6						
12	Ölsamen und ölhaltige Früchte; Samen; Stroh und Futter	4 909 896	5 023 253	4 625 172	+	26,2	+	2,3	-	7,9						
13	Schellack; Gummen, Harze und andere Pflanzensäfte	450 372	450 484	450 064	+	11,2	+	0,0	-	0,1						
14	Flechtstoffe und andere Waren pflanzlichen Ursprungs	26 543	29 459	35 402	-	6,9	+	11,0	+	20,2						
15	Tierische und pflanzliche Fette und Öle	3 532 216	3 631 248	3 559 189	-	14,9	+	2,8	-	2,0						
16	Zubereitungen von Fleisch, Fischen oder von Krebstieren	2 356 163	2 319 623	2 269 005	+	10,9	-	1,6	-	2,2						
17	Zucker und Zuckerwaren	1 584 146	1 639 521	1 610 622	+	13,5	+	3,5	-	1,8						
18	Kakao und Zubereitungen aus Kakao	2 998 208	3 085 616	3 683 462	-	8,4	+	2,9	+	19,4						
19	Zubereitungen aus Getreide, Mehl, Stärke; Milch; Backwaren	2 722 358	3 068 288	3 293 428	+	5,4	+	12,7	+	7,3						
20	Zubereitungen von Gemüse, Früchten und and. Pflanzenteilen	4 249 964	4 140 707	4 159 569	+	4,1	-	2,6	+	0,5						
21	Verschiedene Lebensmittelzubereitungen	2 443 694	2 555 018	2 719 946	+	13,6	+	4,6	+	6,5						
22	Getränke, alkoholhaltige Flüssigkeiten und Essig	6 531 759	6 585 081	6 361 811	+	5,3	+	0,8	-	3,4						
23	Rückstände und Abfälle der Lebensmittelindustrie	3 531 024	3 644 039	3 650 337	+	16,8	+	3,2	+	0,2						
24	Tabak und verarbeitete Tabakersatzstoffe	1 851 978	1 825 070	1 835 258	-	1,1	-	1,5	+	0,6						
25	Salz; Schwefel; Steine und Erden; Gips, Kalk und Zement	1 834 380	1 762 365	1 808 233	-	7,1	-	3,9	+	2,6						
26	Erze sowie Schlacken und Aschen	8 805 220	7 796 787	7 691 842	-	9,4	-	11,5	-	1,3						
27	Mineralische Brennstoffe; Mineralöle; bituminöse Stoffe	136 676 052	135 124 079	120 404 704	+	11,1	-	1,1	-	10,9						
28	Anorganische chemische Erzeugnisse	7 336 455	6 217 835	6 234 278	+	6,5	-	15,2	+	0,3						
29	Organische chemische Erzeugnisse	25 368 134	25 087 598	25 780 588	+	1,6	-	1,1	+	2,8						
30	Pharmazeutische Erzeugnisse	33 579 525	33 695 448	37 290 997	-	3,2	+	0,3	+	10,7						
31	Düngemittel	1 509 767	1 427 072	1 417 027	-	0,2	-	5,5	-	0,7						
32	Gerb- und Farbstoffauszüge; Farbstoffe, Anstrichfarben, Lacke	5 255 711	5 631 743	5 737 290	+	4,3	+	7,2	+	1,9						
33	Ätherische Öle; zubereitete Körperpflege- oder Schönheitsmittel	4 844 270	5 327 130	5 454 855	+	6,9	+	10,0	+	2,4						
34	Seifen; Waschmittel, Schuhcreme, Kerzen, Modelliermassen	3 129 641	3 245 980	3 408 044	+	3,4	+	3,7	+	5,0						
35	Eiweißstoffe, modifizierte Stärke; Klebstoffe, Enzyme	1 835 680	1 896 213	2 001 625	+	3,5	+	3,3	+	5,6						
36	Pulver und Sprengstoffe; Zündhölzer	260 815	229 662	239 442	+	9,6	-	11,9	+	4,3						
37	Erzeugnisse zu fotografischen und kinematografischen Zwecken	768 081	755 063	722 456	+	1,1	-	1,7	-	4,3						
38	Verschiedenen Erzeugnisse der chemischen Industrie	11 338 886	11 186 147	11 796 832	-	3,6	-	1,3	+	5,5						
39	Kunststoffe und Waren daraus	31 424 543	32 120 119	33 735 140	+	1,3	+	2,2	+	5,0						
40	Kautschuk und Waren daraus	13 422 824	13 191 098	13 118 093	-	6,0	-	1,7	-	0,6						
41	Häute, Felle und Leder	855 540	911 918	961 264	-	8,4	+	6,6	+	5,4						
42	Lederwaren; Reiseartikel; Handtaschen	2 966 690	3 131 760	3 407 316	+	0,6	+	5,6	+	8,8						
43	Pelzfelle und künstliches Pelzwerk; Waren daraus	185 170	171 966	162 321	-	4,3	-	7,1	-	5,6						
44	Holz und Holzwaren; Holzkohle	6 308 115	6 469 689	6 895 386	-	1,1	+	2,6	+	6,6						
45	Kork und Korkwaren	96 426	90 637	92 126	-	5,6	-	6,0	+	1,6						
46	Flechtwaren und Korbmacherwaren	119 953	102 219	108 955	-	6,6	-	14,8	+	6,6						
47	Halbstoffe aus Holz	3 476 436	3 529 910	3 539 290	-	10,3	+	1,5	+	0,3						
48	Papier und Pappe; Waren aus Papier oder Pappe	11 400 261	11 199 599	11 864 984	-	4,4	-	1,8	+	5,9						
49	Bücher, Zeitungen, Erzeugnisse des graphischen Gewerbes	1 950 790	1 789 478	1 952 522	-	3,9	-	8,3	+	9,1						
50	Seide	80 790	69 409	71 818	+	4,6	-	14,1	+	3,5						
51	Wolle, Tierhaare	793 299	674 237	610 888	-	9,6	-	15,0	-	9,4						
52	Baumwolle	1 021 301	986 325	953 313	-	15,7	-	3,4	-	3,3						
53	Andere pflanzliche Spinnstoffe	77 330	65 210	65 019	-	11,5	-	15,7	-	0,3						
54	Synthetische oder künstliche Filamente	1 395 121	1 360 557	1 439 151	-	5,1	-	2,5	+	5,8						
55	Synthetische oder künstliche Spinnfasern	1 529 663	1 505 978	1 554 849	-	6,1	-	1,5	+	3,2						
56	Watte, Filze und Vliesstoffe; Seile und Tawe	1 141 883	1 142 753	1 215 837	-	2,9	+	0,1	+	6,4						
57	Teppiche und andere Fußbodenbeläge, aus Spinnstoffen	990 475	981 133	978 063	-	8,6	-	0,9	-	0,3						
58	Spezialgewebe; getuftete Spinnstoffferz.; Stickereien	318 970	276 950	268 696	-	3,4	-	13,2	-	3,0						
59	Getränke, bestrichene, überzogene Gewebe	1 112 101	1 073 691	1 035 260	-	1,3	-	3,5	-	3,6						
60	Gewirke und Gestricke	465 895	414 650	425 358	+	0,4	-	11,0	+	2,6						
61	Kleidung aus Gewirken und Gestricken	12 496 614	13 105 094	14 061 048	-	5,0	+	4,9	+	7,3						
62	Kleidung ausgenommen aus Gewirken und Gestricken	13 302 442	13 396 632	14 107 505	-	4,4	+	0,7	+	5,3						
63	Andere konfektionierte Spinnstoffwaren; Altwaren	3 144 509	3 095 389	3 368 301	-	6,5	-	1,6	+	8,8						
64	Schuhe	6 976 583	7 361 978	8 288 376	+	0,4	+	5,5	+	12,6						
65	Kopfbedeckungen	425 709	432 719	464 053	-	4,2	+	1,6	+	7,2						
66	Regenschirme, Sonnenschirme, Stöcke, Peitschen	168 835	158 495	191 309	-	9,3	-	6,1	+	20,7						
67	Federn und Daunen; künstliche Blumen, Menschenhaare	160 935	146 117	148 499	-	1,8	-	9,2	+	1,6						
68	Waren aus Stein, Gips, Zement, Asbest, Glimmer	2 552 987	2 488 164	2 684 299	+	1,2	-	2,5	+	7,9						
69	Keramische Waren	2 258 428	2 200 437	2 381 028	+	0,2	-	2,6	+	8,2						
70	Glas und Glaswaren	3 894 916	4 006 548	4 386 595	-	2,5	+	2,9	+	9,5						
71	Perlen, Edelsteine, Edelmetalle, Schmuck, Münzen	16 243 580	16 128 412	13 527 394	-	4,7	-	0,7	-	16,1						
72	Eisen und Stahl	24 193 932	22 383 997	22 977 260	-	12,0	-	7,5	+	2,7						
73	Waren aus Eisen und Stahl	16 969 435	16 927 817	17 884 126	-	2,4	-	0,2	+	5,6						
74	Kupfer und Waren daraus	10 798 381	10 082 877	9 320 028	-	5,9	-	6,6	-	7,6						
75	Nickel und Waren daraus	1 832 918	1 371 639	1 364 442	-	9,7	-	25,2	-	0,5						
76	Aluminium und Waren daraus	13 011 976	12 808 820	13 672 391	-	5,9	-	1,6	+	6,7						
78	Blei und Waren daraus	312 338	332 371	306 288	-	13,3	+	6,4	-	7,8						
79	Zink und Waren daraus	1 048 097	1 035 573	1 178 835	-	8,3	-	1,2	+	13,8						
80	Zinn und Waren daraus	364 571	386 343	400 818	-	21,9	+	6,0	+	3,7						
81	Andere unedle Metalle; Cermets; Waren daraus	1 567 049	1 427 629	1 539 210	-	0,2	-	8,9	+	7,8						
82	Werkzeuge, Schneidwaren und Essbestecke	4 139 719	3 962 942	4 304 420	+	0,8	-	4,3	+	8,6						
83	Verschiedene Waren aus unedlen Metallen	3 777 023	3 741 993	4 000 235	-	0,4	-	0,9	+	6,9						

1.9 Werte nach Kapiteln des Warenverzeichnisses für die Außenhandelsstatistik *)

1.9.2 Importe

Nr. der Klassi- fikation	Warenbenennung	2012	2013	2014	2012	2013	2014
		in 1 000 Euro			Veränderung zum Vorjahr in %		
84	Maschinen, Apparate und mechanische Geräte	109 619 759	107 233 844	112 548 990	-	0,2	- 2,2 + 5,0
85	Elektrische Maschinen, Bild- und Tonwiedergabegeräte	97 148 321	95 416 370	100 205 499	-	2,0	- 1,8 + 5,0
86	Schienenfahrzeuge, Gleismaterial	1 739 962	2 351 192	2 162 478	+	8,4	+ 35,1 - 8,0
87	Zugmaschinen, Kraftwagen, Krafträder, Fahrräder	72 042 504	72 374 476	78 676 755	+	2,6	+ 0,5 + 8,7
88	Luftfahrzeuge und Raumfahrzeuge	18 520 226	20 033 037	21 398 303	+	0,7	+ 8,2 + 6,8
89	Wasserfahrzeuge und schwimmende Vorrichtungen	4 751 276	3 420 992	1 912 303	-	34,7	- 28,0 - 44,1
90	Optische, photographische Instrumente; medizinische Instrumente	26 985 352	27 270 781	29 059 273	+	3,4	+ 1,1 + 6,6
91	Uhrmacherwaren	2 102 026	2 157 386	2 111 913	+	19,7	+ 2,6 - 2,1
92	Musikinstrumente	529 369	461 216	494 304	+	5,4	- 12,9 + 7,2
93	Waffen und Munition	207 856	198 220	167 013	+	16,9	- 4,6 - 15,7
94	Möbel; Beleuchtungskörper	13 931 089	14 216 802	15 849 104	+	2,2	+ 2,1 + 11,5
95	Spielzeug, Sportgeräte	5 067 757	4 621 019	5 011 236	-	9,3	- 8,8 + 8,4
96	Verschiedene Waren	2 194 817	2 242 961	2 444 552	+	53,1	+ 2,2 + 9,0
97	Kunstgegenstände, Sammlungsstücke, Antiquitäten	353 394	370 583	383 246	+	1,6	+ 4,9 + 3,4
98	Vollständige Fabrikationsanlagen	43 316	23 829	10 951	-	66,6	- 45,0 - 54,0
99	Zusammenstellungen verschiedener Waren	10 696 634	9 369 569	9 423 592	-	8,4	- 12,4 + 0,6
	Insgesamt ...	905 925 476	898 164 436	916 635 946	+	0,4	- 0,9 + 2,1

*) Außenhandelsergebnisse nach Kapiteln können über Genesis-Online abgerufen werden (Tabellen 51000-0005 jährlich, 51000-0006 monatlich bzw. Zeitreihen 51000BJ120 jährlich, 51000BM120 monatlich).

1.10 Werte nach den "Main Industrial Groupings" (MIGS) *)

Nr. der Klassi- fikation	Warenbenennung	2012	2013	2014				2012	2013	2014
		in 1 000 Euro			Veränderung zum Vorjahr in %					
Exporte										
11	Landwirtschaftsgüter	9 560 741	10 382 252	9 792 073	+	0,8	+	8,6	-	5,7
21	Vorleistungsgüter	342 160 142	337 762 016	341 536 335	-	0,1	-	1,3	+	1,1
22	Investitionsgüter	487 898 722	484 429 591	502 143 847	+	4,5	-	0,7	+	3,7
23	Gebrauchsgüter	27 752 228	30 763 334	31 222 265	-	0,8	+	10,8	+	1,5
24	Verbrauchsgüter	149 887 266	153 531 772	158 635 805	+	5,8	+	2,4	+	3,3
25	Energie	28 517 734	30 185 563	29 113 536	+	21,0	+	5,8	-	3,6
31	Waren, die nicht zugeordnet werden konnten	49 989 571	46 060 055	61 096 623	+	1,6	-	7,9	+	32,6
	Insgesamt ...	1 095 766 404	1 093 114 584	1 133 540 485	+	3,3	-	0,2	+	3,7
Importe										
11	Landwirtschaftsgüter	29 006 970	29 275 994	28 388 056	+	2,2	+	0,9	-	3,0
21	Vorleistungsgüter	266 919 853	261 243 077	265 118 242	-	4,6	-	2,1	+	1,5
22	Investitionsgüter	256 766 892	254 339 092	264 586 029	+	0,4	-	0,9	+	4,0
23	Gebrauchsgüter	31 857 884	36 349 866	36 774 274	+	5,1	+	14,1	+	1,2
24	Verbrauchsgüter	135 897 494	138 082 186	143 719 616	-	0,8	+	1,6	+	4,1
25	Energie	134 458 192	132 506 792	115 699 400	+	11,2	-	1,5	-	12,7
31	Waren, die nicht zugeordnet werden konnten	51 018 190	46 367 429	62 350 330	+	1,5	-	9,1	+	34,5
	Insgesamt ...	905 925 476	898 164 436	916 635 946	+	0,4	-	0,9	+	2,1

*) Außenhandelsergebnisse nach den MIGS können über Genesis-Online abgerufen werden (Tabellen 51000-0005 jährlich, 51000-0006 monatlich bzw. Zeitreihen 51000BJ520 jährlich, 51000BM520 monatlich).

Die 10 wichtigsten Güterabteilungen Jahr 2014
Exporte
in Milliarden Euro

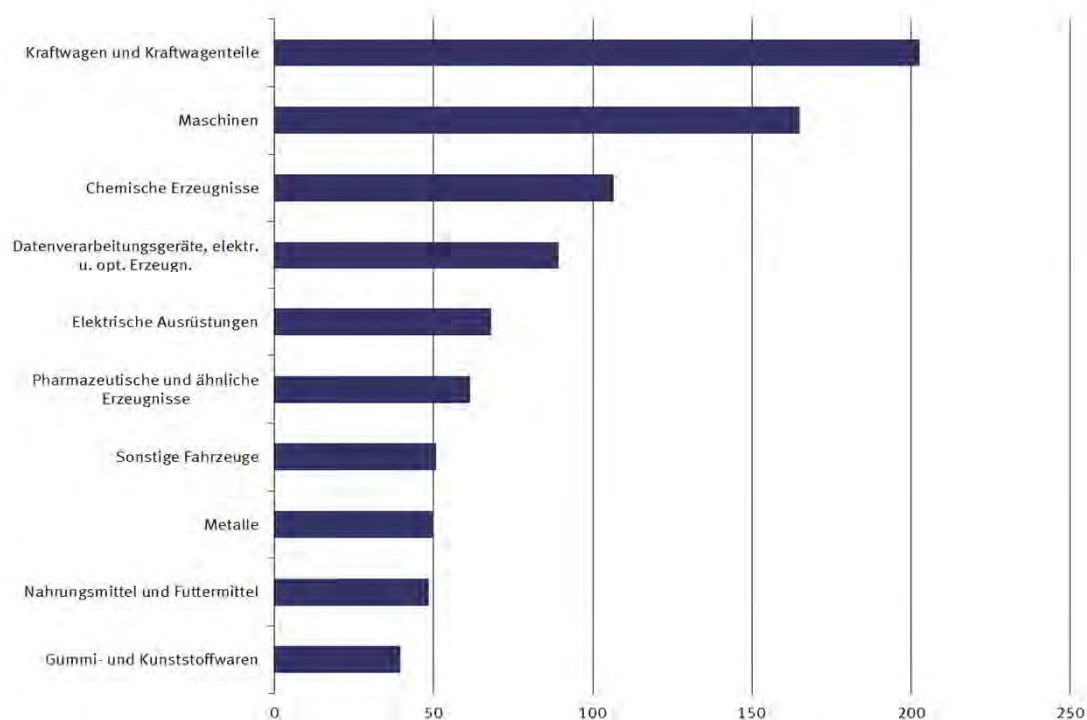

Die 10 wichtigsten Güterabteilungen Jahr 2014
Importe
in Milliarden Euro

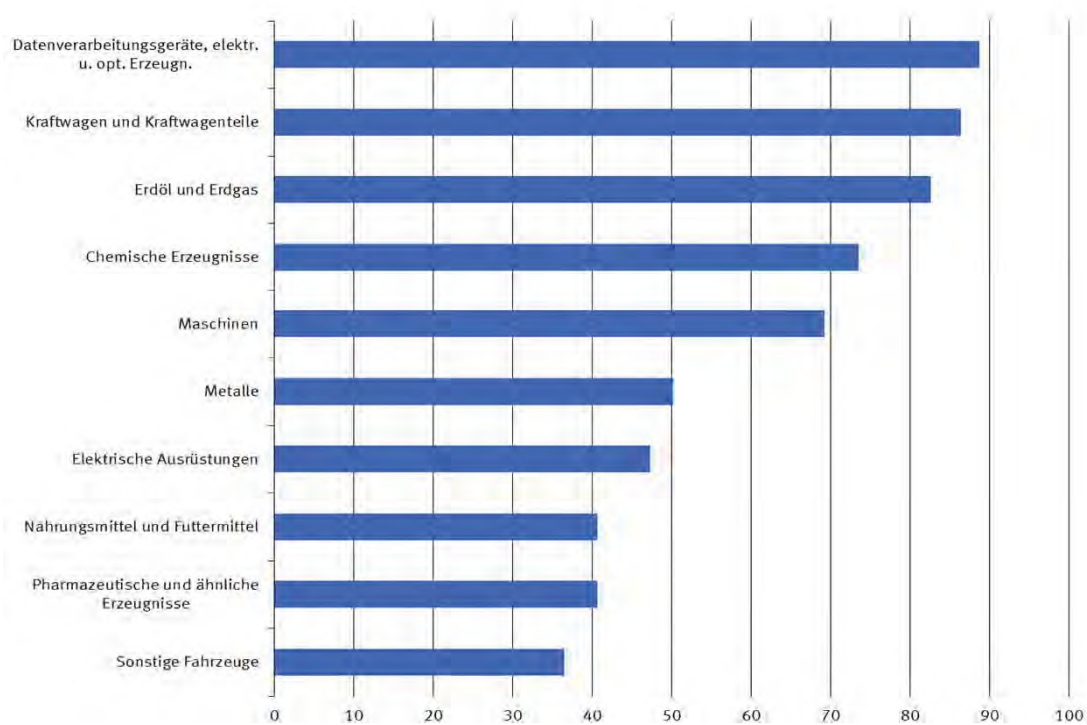

1.11 Werte nach Güterabteilungen des Güterverzeichnis für Produktionsstatistiken *)

1.11.1 Exporte

Nr. der Klassi- fikation	Warenbenennung	2012	2013	2014	2012		2013		2014	
		in 1 000 Euro			Veränderung zum Vorjahr in %					
01	Erzeugnisse der Landwirtschaft und Jagd	8 975 683	9 781 880	9 192 920	+	1,5	+	9,0	-	6,0
02	Forstwirtschaftliche Erzeugnisse	347 352	333 595	356 208	-	9,8	-	4,0	+	6,8
03	Fische und Fischereierzeugnisse	237 706	266 777	242 945	-	7,8	+	12,2	-	8,9
05	Kohle	135 497	122 930	133 535	+	15,4	-	9,3	+	8,6
06	Erdöl und Erdgas	8 886 471	10 978 436	10 704 247	+	25,2	+	23,5	-	2,5
07	Erze	163 548	133 178	133 615	+	31,8	-	18,6	+	0,3
08	Steine und Erden, sonstige Bergbauerzeugnisse	1 360 250	1 308 484	1 266 185	-	7,4	-	3,8	-	3,2
10	Nahrungsmittel und Futtermittel	46 349 180	48 335 095	48 446 750	+	6,8	+	4,3	+	0,2
11	Getränke	4 858 023	4 989 998	5 075 654	+	6,6	+	2,7	+	1,7
12	Tabakerzeugnisse	3 787 192	3 321 997	3 256 915	-	3,8	-	12,3	-	2,0
13	Textilien	10 447 793	10 425 288	10 666 569	-	2,9	-	0,2	+	2,3
14	Bekleidung	13 538 877	13 882 992	14 610 298	-	2,7	+	2,5	+	5,2
15	Leder und Lederwaren	5 109 254	5 545 671	6 184 800	-	5,8	+	8,5	+	11,5
16	Holz und Holz-, Kork-, Korb-, Flechtwaren ohne Möbel	5 950 231	6 037 549	6 161 788	-	3,4	+	1,5	+	2,1
17	Papier, Pappe und Waren daraus	19 065 022	18 619 496	18 865 732	-	2,0	-	2,3	+	1,3
19	Kokereierzeugnisse und Mineralölerzeugnisse	15 824 943	15 327 379	14 821 302	+	17,8	-	3,1	-	3,3
20	Chemische Erzeugnisse	105 134 667	105 601 954	106 725 471	+	3,5	+	0,4	+	1,1
21	Pharmazeutische und ähnliche Erzeugnisse	56 944 361	57 967 205	61 461 346	+	10,3	+	1,8	+	6,0
22	Gummi- und Kunststoffwaren	38 473 856	39 068 910	39 723 185	+	1,4	+	1,5	+	1,7
23	Glas und -waren, Keramik, Steine und Erden	12 997 855	13 121 093	13 563 473	-	1,9	+	0,9	+	3,4
24	Metalle	58 514 854	52 687 553	50 140 307	-	3,8	-	10,0	-	4,8
25	Metallerzeugnisse	37 572 029	38 374 775	39 100 467	+	1,3	+	2,1	+	1,9
26	Datenverarbeitungsgeräte, elektr. u. opt. Erzeugn.	86 933 449	84 996 854	89 262 038	+	1,3	-	2,2	+	5,0
27	Elektrische Ausrüstungen	66 085 806	67 009 445	68 256 506	-	0,8	+	1,4	+	1,9
28	Maschinen	165 632 601	164 052 983	164 887 060	+	1,6	-	1,0	+	0,5
29	Kraftwagen und Kraftwagenteile	191 091 697	190 243 515	202 626 269	+	3,0	-	0,4	+	6,5
30	Sonstige Fahrzeuge	50 917 952	49 426 250	50 948 182	+	22,4	-	2,9	+	3,1
31	Möbel	8 606 445	8 449 727	8 667 317	+	1,2	-	1,8	+	2,6
35	Energieversorgung	3 670 824	3 756 819	3 454 453	+	25,9	+	2,3	-	8,0
89	Sonstige Waren	68 152 985	68 946 756	84 604 950	+	3,5	+	1,2	+	22,7
	Insgesamt ...	1 095 766 404	1 093 114 584	1 133 540 485	+	3,3	-	0,2	+	3,7

*) Außenhandelsergebnisse nach GP-2-Stellern können über Genesis-Online abgerufen werden (Tabellen 51000-0005 jährlich, 51000-0006 monatlich bzw. Zeitreihen 51000BJ220 jährlich, 51000BM220 monatlich).

1.11 Werte nach Güterabteilungen des Güterverzeichnis für Produktionsstatistiken *)

1.11.2 Importe

Nr. der Klassi- fikation	Warenbenennung	2012	2013	2014	2012					2013		2014	
		in 1 000 Euro			Veränderung zum Vorjahr in %								
01	Erzeugnisse der Landwirtschaft und Jagd	27 873 185	27 928 602	26 962 026	+	2,7	+	0,2	-	3,5			
02	Forstwirtschaftliche Erzeugnisse	653 487	776 065	790 288	-	7,4	+	18,8	+	1,8			
03	Fische und Fischereierzeugnisse	480 298	571 327	635 742	-	8,1	+	19,0	+	11,3			
05	Kohle	4 608 530	4 178 805	4 157 443	-	5,5	-	9,3	-	0,5			
06	Erdöl und Erdgas	97 678 234	95 635 518	82 579 240	+	16,7	-	2,1	-	13,7			
07	Erze	8 300 444	7 342 905	7 257 648	-	10,7	-	11,5	-	1,2			
08	Steine und Erden, sonstige Bergbauerzeugnisse	1 553 432	1 500 491	1 479 372	-	8,4	-	3,4	-	1,4			
10	Nahrungsmittel und Futtermittel	39 631 842	40 615 593	40 701 189	+	1,6	+	2,5	+	0,2			
11	Getränke	5 261 037	5 529 066	5 359 707	+	3,0	+	5,1	-	3,1			
12	Tabakerzeugnisse	1 070 285	1 029 232	968 307	-	0,9	-	3,8	-	5,9			
13	Textilien	9 821 470	9 954 436	10 078 428	-	6,4	+	1,4	+	1,2			
14	Bekleidung	25 943 256	26 887 475	28 326 604	-	5,4	+	3,6	+	5,4			
15	Leder und Lederwaren	9 639 363	10 226 129	11 223 328	-	0,1	+	6,1	+	9,8			
16	Holz und Holz-, Kork-, Korb-, Flechtwaren ohne Möbel	5 414 432	5 434 013	5 644 084	-	1,5	+	0,4	+	3,9			
17	Papier, Pappe und Waren daraus	14 361 643	14 179 872	14 468 603	-	1,9	-	1,3	+	2,0			
19	Kokereierzeugnisse und Mineralölerzeugnisse	29 869 074	30 878 442	27 255 089	+	0,4	+	3,4	-	11,7			
20	Chemische Erzeugnisse	72 657 309	72 280 594	73 485 895	+	0,7	-	0,5	+	1,7			
21	Pharmazeutische und ähnliche Erzeugnisse	38 713 475	37 927 127	40 658 051	-	1,1	-	2,0	+	7,2			
22	Gummi- und Kunststoffwaren	25 554 964	25 922 832	26 375 188	-	0,6	+	1,4	+	1,7			
23	Glas und -waren, Keramik, Steine und Erden	8 757 960	8 763 401	9 301 923	-	1,4	+	0,1	+	6,1			
24	Metalle	55 805 140	52 609 414	50 172 467	-	10,6	-	5,7	-	4,6			
25	Metallerzeugnisse	24 102 815	24 047 435	24 831 281	+	2,1	-	0,2	+	3,3			
26	Datenverarbeitungsgeräte, elektr. u. opt. Erzeugn.	89 583 578	84 273 512	88 672 538	-	1,4	-	5,9	+	5,2			
27	Elektrische Ausrüstungen	43 791 700	44 814 796	47 243 089	+	1,1	+	2,3	+	5,4			
28	Maschinen	68 822 236	67 798 840	69 248 236	-	4,2	-	1,5	+	2,1			
29	Kraftwagen und Kraftwagenteile	82 454 180	81 049 853	86 407 759	+	0,6	-	1,7	+	6,6			
30	Sonstige Fahrzeuge	36 237 600	36 895 739	36 521 636	-	0,4	+	1,8	-	1,0			
31	Möbel	9 765 860	9 854 308	10 717 874	+	0,3	+	0,9	+	8,8			
35	Energieversorgung	2 302 354	1 814 027	1 707 628	-	9,6	-	21,2	-	5,9			
89	Sonstige Waren	65 216 292	67 444 589	83 405 284	+	2,9	+	3,4	+	23,7			
	Insgesamt ...	905 925 476	898 164 436	916 635 946	+	0,4	-	0,9	+	2,1			

*) Außenhandelsergebnisse nach GP-2-Stellern können über Genesis-Online abgerufen werden (Tabellen 51000-0005 jährlich, 51000-0006 monatlich bzw. Zeitreihen 51000BJ220 jährlich, 51000BM220 monatlich).

1.12 Werte nach Warengruppen der Ernährungswirtschaft und der Gewerblichen Wirtschaft ^{*)}

1.12.1 Exporte

Jahr Monat	Insgesamt ¹⁾	Ernährungswirtschaft					Gewerbliche Wirtschaft					
		Zu- sammen	Lebende Tiere	Nahrungsmittel		Genuss- mittel	Zu- sammen	Roh- stoffe	Halb- waren	Fertigwaren		
				tieri- schen	pflanz- lichen					Zu- sammen	Vor- erzeugnisse	End-

in Millionen Euro

1999	510 008	24 107	581	7 522	11 849	4 156	473 330	3 646	21 983	447 702	68 479	379 223
2000	597 440	28 021	665	9 283	13 471	4 601	559 309	6 515	25 410	527 384	81 654	445 730
2001	638 268	30 376	583	10 210	14 489	5 093	596 781	7 428	24 948	564 405	82 575	481 830
2002	651 320	31 105	680	9 802	15 483	5 140	611 866	7 362	25 216	579 289	82 597	496 692
2003	664 455	32 035	655	10 794	15 609	4 977	620 155	8 026	25 707	586 422	82 086	504 337
2004	731 544	33 811	758	11 656	16 103	5 294	684 335	8 760	31 737	643 838	92 894	550 944
2005	786 266	37 064	811	12 640	17 076	6 537	733 625	8 433	37 781	687 411	100 156	587 255
2006	893 042	40 614	792	13 833	18 929	7 061	832 781	9 016	49 985	773 780	116 598	657 182
2007	965 236	45 986	837	15 986	21 314	7 849	898 199	9 255	54 413	834 530	123 334	711 196
2008	984 140	51 886	849	17 770	24 699	8 569	916 059	9 736	58 665	847 658	125 918	721 740
2009	803 312	49 248	975	16 606	23 380	8 286	738 893	7 537	41 039	690 317	94 931	595 386
2010	951 959	53 324	1 047	18 315	24 879	9 083	882 310	10 546	53 213	818 551	114 756	703 795
2011	1 061 225	59 744	1 237	20 555	27 595	10 357	983 780	14 792	63 942	905 046	127 140	777 907
2012	1 095 766	63 462	1 359	21 412	29 980	10 710	1 015 814	16 153	70 147	929 513	126 229	803 284
2013	1 093 115	66 049	1 355	22 518	32 093	10 083	1 008 236	17 789	64 693	925 754	122 785	802 969
2014	1 133 540	65 594	1 278	22 385	31 898	10 033	1 034 286	17 385	61 517	955 385	123 429	831 956

in Millionen US-Dollar

1999	542 864	25 659	619	8 006	12 617	4 417	503 894	3 880	23 388	476 626	72 900	403 726
2000	550 227	25 106	613	7 789	12 401	4 303	515 801	4 059	27 265	484 476	76 022	408 454
2001	571 462	27 189	523	9 134	12 975	4 557	534 324	6 650	22 341	505 333	73 946	431 387
2002	616 057	29 430	643	9 283	14 637	4 867	578 735	6 942	23 861	547 932	78 053	469 878
2003	751 841	36 248	742	12 209	17 668	5 629	701 646	9 086	29 074	663 486	92 753	570 733
2004	909 474	42 050	943	14 495	20 032	6 580	850 767	10 917	39 476	800 375	115 434	684 941
2005	977 204	46 055	1 006	15 716	21 219	8 113	911 868	10 507	46 921	854 441	124 581	729 860
2006	1 122 059	51 043	993	17 387	23 782	8 882	1 046 258	11 299	62 815	972 143	146 487	825 656
2007	1 323 741	63 165	1 148	21 968	29 268	10 781	1 231 616	12 670	74 619	1 144 326	168 915	975 411
2008	1 450 572	76 270	1 246	26 143	36 258	12 623	1 350 566	14 318	86 844	1 249 404	186 205	1 063 200
2009	1 121 034	68 655	1 360	23 158	32 585	11 552	1 031 128	10 473	57 291	963 364	132 378	830 986
2010	1 261 480	70 707	1 387	24 278	33 018	12 023	1 169 125	14 011	70 480	1 084 635	151 994	932 641
2011	1 477 278	83 160	1 719	28 624	38 387	14 429	1 369 472	20 533	88 989	1 259 950	177 167	1 082 783
2012	1 408 394	81 561	1 746	27 518	38 540	13 757	1 305 635	20 797	90 196	1 194 641	162 238	1 032 403
2013	1 451 630	87 717	1 801	29 906	42 624	13 386	1 338 864	23 636	85 890	1 229 338	162 961	1 066 377
2014	1 505 467	87 199	1 702	29 783	42 392	13 322	1 374 046	23 064	81 849	1 269 133	164 220	1 104 913

Anteil der Warengruppen in Prozent ²⁾

1999	100	4,7	0,1	1,5	2,3	0,8	92,8	0,7	4,3	87,8	13,4	74,4
2000	100	4,7	0,1	1,6	2,3	0,8	93,6	1,1	4,3	88,3	13,7	74,6
2001	100	4,8	0,1	1,6	2,3	0,8	93,5	1,2	3,9	88,4	12,9	75,5
2002	100	4,8	0,1	1,5	2,4	0,8	93,9	1,1	3,9	88,9	12,7	76,3
2003	100	4,8	0,1	1,6	2,3	0,7	93,3	1,2	3,9	88,3	12,4	75,9
2004	100	4,6	0,1	1,6	2,2	0,7	93,5	1,2	4,3	88,0	12,7	75,3
2005	100	4,7	0,1	1,6	2,2	0,8	93,3	1,1	4,8	87,4	12,7	74,7
2006	100	4,5	0,1	1,5	2,1	0,8	93,3	1,0	5,6	86,6	13,1	73,6
2007	100	4,8	0,1	1,7	2,2	0,8	93,1	1,0	5,6	86,5	12,8	73,7
2008	100	5,3	0,1	1,8	2,5	0,9	93,1	1,0	6,0	86,1	12,8	73,3
2009	100	6,1	0,1	2,1	2,9	1,0	92,0	0,9	5,1	85,9	11,8	74,1
2010	100	5,6	0,1	1,9	2,6	1,0	92,7	1,1	5,6	86,0	12,1	73,9
2011	100	5,6	0,1	1,9	2,6	1,0	92,7	1,4	6,0	85,3	12,0	73,3
2012	100	5,8	0,1	2,0	2,7	1,0	92,7	1,5	6,4	84,8	11,5	73,3
2013	100	6,0	0,1	2,1	2,9	0,9	92,2	1,6	5,9	84,7	11,2	73,5
2014	100	5,8	0,1	2,0	2,8	0,9	91,2	1,5	5,4	84,3	10,9	73,4

*) Außenhandelsergebnisse nach EGW-1-Stellern können über Genesis-Online abgerufen werden (Tabellen 51000-0005 jährlich, 51000-0006 monatlich bzw. Zeitreihen 51000BJ310 jährlich, 51000BM310 monatlich).

1) Rückwaren und Ersatzlieferungen sind nicht in den einzelnen Warengruppen, sondern nur in dem Gesamtexport enthalten.

2) Errechnet aus Werten in 1000 Euro.

1.12 Werte nach Warengruppen der Ernährungswirtschaft und der Gewerblichen Wirtschaft *)

1.12.2 Importe

Jahr Monat	Insgesamt ¹⁾	Ernährungswirtschaft					Gewerbliche Wirtschaft					
		Zu- sammen	Lebende Tiere	Nahrungsmittel tier- pflanz- schen lichen Ursprungs		Genuss- mittel	Zu- sammen	Roh- stoffe	Halb- waren	Fertigwaren		
										Zu- sammen	Vor- erzeugnisse	End- erzeugnisse

in Millionen Euro

1999	444 797	38 835	380	10 063	22 080	6 312	380 102	19 031	32 223	328 847	48 459	280 389
2000	538 311	41 479	456	11 171	23 464	6 388	470 973	41 653	40 030	389 290	58 905	330 386
2001	542 774	43 412	545	11 853	24 697	6 316	481 221	42 411	37 413	401 397	63 087	338 310
2002	518 532	43 810	490	11 694	25 522	6 103	460 519	40 244	33 213	387 063	53 920	333 143
2003	534 534	44 602	500	11 873	26 380	5 849	469 885	43 648	32 865	393 373	55 212	338 160
2004	575 448	45 211	639	12 066	26 494	6 013	508 674	47 458	40 100	421 115	61 894	359 221
2005	628 087	47 165	802	12 670	27 199	6 494	559 682	63 487	48 401	447 795	66 660	381 135
2006	733 994	51 590	1 020	13 814	29 566	7 190	653 648	79 208	63 108	511 332	79 176	432 157
2007	769 887	56 973	1 034	15 407	32 891	7 641	683 664	76 153	66 910	540 601	90 868	449 733
2008	805 842	61 755	1 283	16 084	36 091	8 297	717 790	99 251	74 360	544 178	91 322	452 856
2009	664 615	58 956	1 448	15 206	33 933	8 370	582 761	66 929	48 863	466 969	66 997	399 973
2010	797 097	63 311	1 436	16 497	36 211	9 167	709 982	81 406	72 981	555 595	83 858	471 737
2011	902 523	71 273	1 472	18 168	40 214	11 419	803 818	106 685	87 747	609 386	99 246	510 140
2012	905 925	73 048	1 696	18 461	41 763	11 129	804 150	118 317	84 134	601 699	95 176	506 523
2013	898 164	74 646	1 774	18 945	43 476	10 451	791 741	114 532	81 945	595 264	92 281	502 984
2014	916 636	73 642	1 601	18 907	42 710	10 424	794 840	101 025	75 699	618 117	93 141	524 976

in Millionen US-Dollar

1999	473 543	41 384	403	10 722	23 541	6 718	404 629	20 169	34 307	350 153	51 622	298 532
2000	495 450	38 270	419	10 302	21 668	5 881	433 399	38 288	36 747	358 364	54 163	304 201
2001	486 060	38 854	487	10 613	22 101	5 652	430 982	38 000	33 502	359 480	56 430	303 050
2002	490 520	41 443	464	11 089	24 111	5 779	435 610	38 068	31 450	366 092	50 971	315 121
2003	604 755	50 477	565	13 445	29 847	6 620	531 579	49 360	37 165	445 054	62 445	382 609
2004	715 876	56 237	795	15 026	32 932	7 484	632 754	59 156	49 886	523 712	76 947	446 766
2005	779 917	58 597	999	15 730	33 815	8 052	695 024	78 737	60 125	556 161	82 897	473 264
2006	922 342	64 823	1 281	17 365	37 136	9 040	821 200	99 386	79 349	642 466	99 543	542 922
2007	1 055 938	78 203	1 412	21 161	45 139	10 492	937 482	104 722	91 742	741 018	124 435	616 583
2008	1 185 927	90 796	1 883	23 619	53 147	12 148	1 056 772	146 192	109 659	800 921	134 933	665 988
2009	926 458	82 050	2 009	21 207	47 161	11 672	812 384	93 272	68 159	650 954	93 402	557 552
2010	1 056 095	83 969	1 905	21 887	48 025	12 152	940 571	107 884	96 555	736 131	111 073	625 059
2011	1 256 443	99 194	2 051	25 270	55 986	15 888	1 119 067	148 334	122 339	848 394	138 315	710 079
2012	1 164 649	93 929	2 181	23 743	53 704	14 301	1 033 830	152 341	108 140	773 349	122 333	651 016
2013	1 192 747	99 139	2 356	25 179	57 727	13 877	1 051 347	152 153	108 746	790 449	122 464	667 985
2014	1 217 950	97 884	2 137	25 125	56 798	13 825	1 056 595	134 363	100 659	821 573	123 992	697 581

Anteil der Warengruppen in Prozent ²⁾

1999	100	8,7	0,1	2,3	5,0	1,4	85,5	4,3	7,2	73,9	10,9	63,0
2000	100	7,7	0,1	2,1	4,4	1,2	87,5	7,7	7,4	72,3	10,9	61,4
2001	100	8,0	0,1	2,2	4,6	1,2	88,7	7,8	6,9	74,0	11,6	62,3
2002	100	8,4	0,1	2,3	4,9	1,2	88,8	7,8	6,4	74,6	10,4	64,2
2003	100	8,3	0,1	2,2	4,9	1,1	87,9	8,2	6,1	73,6	10,3	63,3
2004	100	7,9	0,1	2,1	4,6	1,0	88,4	8,2	7,0	73,2	10,8	62,4
2005	100	7,5	0,1	2,0	4,3	1,0	89,1	10,1	7,7	71,3	10,6	60,7
2006	100	7,0	0,1	1,9	4,0	1,0	89,1	10,8	8,6	69,7	10,8	58,9
2007	100	7,4	0,1	2,0	4,3	1,0	88,8	9,9	8,7	70,2	11,8	58,4
2008	100	7,7	0,2	2,0	4,5	1,0	89,1	12,3	9,2	67,5	11,3	56,2
2009	100	8,9	0,2	2,3	5,1	1,3	87,7	10,1	7,4	70,3	10,1	60,2
2010	100	7,9	0,2	2,1	4,5	1,1	89,1	10,2	9,2	69,7	10,5	59,2
2011	100	7,9	0,2	2,0	4,5	1,3	89,1	11,8	9,7	67,5	11,0	56,5
2012	100	8,1	0,2	2,0	4,6	1,2	88,8	13,1	9,3	66,4	10,5	55,9
2013	100	8,3	0,2	2,1	4,8	1,2	88,2	12,8	9,1	66,3	10,3	56,0
2014	100	8,0	0,2	2,1	4,7	1,1	86,7	11,0	8,3	67,4	10,2	57,3

*) Außenhandelsergebnisse nach EGV-1-Stellern können über Genesis-Online abgerufen werden (Tabellen 51000-0005 jährlich, 51000-0006 monatlich bzw. Zeitreihen 51000BJ310 jährlich, 51000BM310 monatlich).

1) Rückwaren und Ersatzlieferungen sind nicht in den einzelnen Warengruppen, sondern nur in dem Gesamtimport enthalten.

2) Errechnet aus Werten in 1000 Euro.

1.13 Werte nach Warengruppen der Ernährungswirtschaft und der Gewerblichen Wirtschaft ^{*)}

Nr. der Klassifikation	Warenbenennung	2012	2013	2014	2012	2013	2014
		in 1 000 Euro			Veränderung zum Vorjahr in %		
	Exporte						
	Insgesamt						
1 - 4 Ernährungswirtschaft	63 461 928	66 049 254	65 594 103	+ 6,2	+ 4,1	- 0,7	
5 - 8 Gewerbliche Wirtschaft	1 015 814 085	1 008 235 623	1 034 286 278	+ 3,3	- 0,7	+ 2,6	
7 + 8 Fertigwaren	929 513 270	925 753 600	955 384 991	+ 2,7	- 0,4	+ 3,2	
1 Lebende Tiere	1 359 074	1 355 477	1 278 196	+ 9,9	- 0,3	- 5,7	
2 Nahrungsmittel tierischen Ursprungs	21 412 464	22 517 505	22 385 363	+ 4,2	+ 5,2	- 0,6	
3 Nahrungsmittel pflanzlichen Ursprungs	29 980 121	32 093 437	31 897 621	+ 8,6	+ 7,0	- 0,6	
4 Genussmittel	10 710 268	10 082 835	10 032 923	+ 3,4	- 5,9	- 0,5	
5 Rohstoffe	16 153 336	17 789 151	17 384 640	+ 9,2	+ 10,1	- 2,3	
6 Halbwaren	70 147 479	64 692 872	61 516 647	+ 9,7	- 7,8	- 4,9	
7 Vorerzeugnisse	126 229 362	122 784 950	123 429 372	- 0,7	- 2,7	+ 0,5	
8 Enderzeugnisse	803 283 907	802 968 651	831 955 619	+ 3,3	+ 0,0	+ 3,6	
9 Andere nicht aufgliederbare Warenverkehre	16 490 391	18 829 707	33 660 104	- 6,8	+ 14,2	+ 78,8	
Insgesamt ...	1 095 766 404	1 093 114 584	1 133 540 485	+ 3,3	- 0,2	+ 3,7	
	EU-Länder						
1 - 4 Ernährungswirtschaft	48 662 213	51 020 651	50 434 593	+ 4,5	+ 4,8	- 1,1	
5 - 8 Gewerbliche Wirtschaft	559 977 075	555 650 969	576 241 327	- 1,5	- 0,8	+ 3,7	
7 + 8 Fertigwaren	501 416 508	497 705 426	519 429 827	- 2,2	- 0,7	+ 4,4	
1 Lebende Tiere	1 109 445	1 098 446	1 019 767	+ 18,5	- 1,0	- 7,2	
2 Nahrungsmittel tierischen Ursprungs	17 657 024	19 084 307	18 882 116	+ 2,5	+ 8,1	- 1,1	
3 Nahrungsmittel pflanzlichen Ursprungs	23 012 277	24 290 186	24 026 103	+ 6,7	+ 5,6	- 1,1	
4 Genussmittel	6 883 468	6 547 714	6 506 611	+ 0,4	- 4,9	- 0,6	
5 Rohstoffe	12 942 665	15 169 422	14 991 674	+ 9,6	+ 17,2	- 1,2	
6 Halbwaren	45 617 904	42 776 121	41 819 821	+ 4,3	- 6,2	- 2,2	
7 Vorerzeugnisse	77 992 990	76 300 355	78 051 488	- 3,2	- 2,2	+ 2,3	
8 Enderzeugnisse	423 423 518	421 405 073	441 378 340	- 2,0	- 0,5	+ 4,7	
9 Andere nicht aufgliederbare Warenverkehre	14 034 448	16 800 524	30 486 127	- 6,1	+ 19,7	+ 81,5	
Insgesamt ...	622 673 739	623 472 142	657 162 045	- 1,2	+ 0,1	+ 5,4	
	Drittländer						
1 - 4 Ernährungswirtschaft	14 799 715	15 028 603	15 159 506	+ 12,4	+ 1,5	+ 0,9	
5 - 8 Gewerbliche Wirtschaft	455 837 010	452 584 657	458 044 953	+ 9,7	- 0,7	+ 1,2	
7 + 8 Fertigwaren	428 096 760	428 048 170	435 955 174	+ 9,2	+ 0,0	+ 1,8	
1 Lebende Tiere	249 627	257 034	258 430	- 17,1	+ 3,0	+ 0,5	
2 Nahrungsmittel tierischen Ursprungs	3 755 436	3 433 197	3 503 252	+ 12,7	- 8,6	+ 2,0	
3 Nahrungsmittel pflanzlichen Ursprungs	6 967 854	7 803 248	7 871 522	+ 15,4	+ 12,0	+ 0,9	
4 Genussmittel	3 826 810	3 535 118	3 526 321	+ 9,3	- 7,6	- 0,2	
5 Rohstoffe	3 210 673	2 619 734	2 392 963	+ 7,7	- 18,4	- 8,7	
6 Halbwaren	24 529 575	21 916 756	19 696 830	+ 21,5	- 10,7	- 10,1	
7 Vorerzeugnisse	48 236 377	46 484 602	45 377 880	+ 3,7	- 3,6	- 2,4	
8 Enderzeugnisse	379 860 386	381 563 580	390 577 283	+ 9,9	+ 0,4	+ 2,4	
9 Andere nicht aufgliederbare Warenverkehre	2 455 941	2 029 190	3 173 984	- 10,7	- 17,4	+ 56,4	
Insgesamt ...	473 092 660	469 642 440	476 378 441	+ 9,7	- 0,7	+ 1,4	
	Importe						
	Insgesamt						
1 - 4 Ernährungswirtschaft	73 048 336	74 645 787	73 641 933	+ 2,5	+ 2,2	- 1,3	
5 - 8 Gewerbliche Wirtschaft	804 150 353	791 740 895	794 840 317	+ 0,0	- 1,5	+ 0,4	
7 + 8 Fertigwaren	601 698 988	595 264 468	618 116 906	- 1,3	- 1,1	+ 3,8	
1 Lebende Tiere	1 695 936	1 773 963	1 601 296	+ 15,2	+ 4,6	- 9,7	
2 Nahrungsmittel tierischen Ursprungs	18 460 913	18 944 886	18 907 143	+ 1,6	+ 2,6	- 0,2	
3 Nahrungsmittel pflanzlichen Ursprungs	41 762 725	43 476 387	42 709 689	+ 3,9	+ 4,1	- 1,8	
4 Genussmittel	11 128 761	10 450 551	10 423 805	- 2,5	- 6,1	- 0,3	
5 Rohstoffe	118 317 404	114 531 735	101 024 603	+ 10,9	- 3,2	- 11,8	
6 Halbwaren	84 133 961	81 944 692	75 698 807	- 4,1	- 2,6	- 7,6	
7 Vorerzeugnisse	95 176 166	92 280 912	93 140 941	- 4,1	- 3,0	+ 0,9	
8 Enderzeugnisse	506 522 822	502 983 555	524 975 965	- 0,7	- 0,7	+ 4,4	
9 Andere nicht aufgliederbare Warenverkehre	28 726 787	31 777 754	48 153 696	+ 4,7	+ 10,6	+ 51,5	
Insgesamt ...	905 925 476	898 164 436	916 635 946	+ 0,4	- 0,9	+ 2,1	
	EU-Länder						
1 - 4 Ernährungswirtschaft	49 753 707	52 241 600	50 695 663	+ 3,6	+ 5,0	- 3,0	
5 - 8 Gewerbliche Wirtschaft	430 785 795	434 495 356	440 626 865	- 1,2	+ 0,9	+ 1,4	
7 + 8 Fertigwaren	345 776 604	348 220 718	361 422 504	- 1,9	+ 0,7	+ 3,8	
1 Lebende Tiere	1 670 433	1 752 348	1 578 429	+ 15,1	+ 4,9	- 9,9	
2 Nahrungsmittel tierischen Ursprungs	13 887 117	14 598 191	14 442 150	+ 2,9	+ 5,1	- 1,1	
3 Nahrungsmittel pflanzlichen Ursprungs	28 282 937	29 857 497	28 893 523	+ 4,8	+ 5,6	- 3,2	
4 Genussmittel	5 913 217	6 033 564	5 781 558	- 2,6	+ 2,0	- 4,2	
5 Rohstoffe	26 455 767	30 165 912	28 986 447	+ 13,3	+ 14,0	- 3,9	
6 Halbwaren	58 553 424	56 108 721	50 217 908	- 2,8	- 4,2	- 10,5	
7 Vorerzeugnisse	67 013 906	65 083 362	65 204 397	- 5,6	- 2,9	+ 0,2	
8 Enderzeugnisse	278 762 696	283 137 360	296 218 104	- 1,0	+ 1,6	+ 4,6	
9 Andere nicht aufgliederbare Warenverkehre	23 954 140	26 726 381	42 190 346	+ 8,7	+ 11,6	+ 57,9	
Insgesamt ...	504 493 642	513 463 334	533 512 871	- 0,3	+ 1,8	+ 3,9	

1.13 Werte nach Warengruppen der Ernährungswirtschaft und der Gewerblichen Wirtschaft ^{*)}

Nr. der Klassi- fikation	Warenbenennung	2012	2013	2014	2012	2013	2014
		in 1 000 Euro			Veränderung zum Vorjahr in %		
		Drittländer					
	1 - 4 Ernährungswirtschaft	23 294 626	22 404 186	22 946 269	+ 0,2	- 3,8	+ 2,4
	5 - 8 Gewerbliche Wirtschaft	373 364 557	357 245 541	354 213 453	+ 1,6	- 4,3	- 0,8
	7 + 8 Fertigwaren	255 922 384	247 043 747	256 694 397	- 0,3	- 3,5	+ 3,9
	1 Lebende Tiere	25 497	21 621	22 867	+ 21,9	- 15,2	+ 5,8
	2 Nahrungsmittel tierischen Ursprungs	4 573 796	4 346 692	4 464 991	- 2,0	- 5,0	+ 2,7
	3 Nahrungsmittel pflanzlichen Ursprungs	13 479 787	13 618 888	13 816 165	+ 2,0	+ 1,0	+ 1,4
	4 Genussmittel	5 215 541	4 416 988	4 642 248	- 2,5	- 15,3	+ 5,1
	5 Rohstoffe	91 861 634	84 365 820	72 038 154	+ 10,2	- 8,2	- 14,6
	6 Halbwaren	25 580 541	25 835 967	25 480 899	- 7,0	+ 1,0	- 1,4
	7 Vorerzeugnisse	28 162 260	27 197 555	27 936 540	- 0,3	- 3,4	+ 2,7
	8 Enderzeugnisse	227 760 126	219 846 201	228 757 857	- 0,3	- 3,5	+ 4,1
	9 Andere nicht aufgliederbare Warenverkehre	4 772 643	5 051 375	5 963 348	- 11,6	+ 5,8	+ 18,1
	Insgesamt ...	401 431 830	384 701 098	383 123 073	+ 1,3	- 4,2	- 0,4

^{*)} Außenhandelsergebnisse nach EGW-1-Stellern können über Genesis-Online abgerufen werden (Tabellen 51000-0005 jährlich, 51000-0006 monatlich bzw. Zeitreihen 51000BJ310 jährlich, 51000BM310 monatlich); Außenhandelsergebnisse nach EGW-1-Stellern und Ländergruppen

1.14 Mengen und Werte nach Warengruppen der Ernährungswirtschaft und der Gewerblichen Wirtschaft ^{*)}

1.14.1 Exporte

Nr. der Klassifikation	Warenbenennung	2012	2013	2014	2012	2013	2014
		in Tonnen			in 1 000 Euro		
101	Pferde	2 582	2 808	2 308	130 651	163 552	126 324
102	Rinder	75 618	77 516	95 363	244 566	225 880	267 284
103	Schweine	206 939	201 491	194 748	378 119	357 502	338 511
105	Schafe	1 496	637	596	5 430	2 013	2 096
107	Hausgeflügel	499 801	482 731	439 427	574 954	582 588	519 542
109	Andere lebende Tiere	466	407	437	25 353	23 943	24 440
201	Milch und Milcherzeugnisse, ausgenommen Butter und Käse	4 727 562	4 646 656	4 892 639	4 505 319	5 068 618	5 364 827
202	Butter und andere Fettstoffe aus der Milch, einschl. Milchtreichfette	119 499	141 745	146 371	406 877	538 522	537 751
203	Käse	1 124 287	1 156 109	1 157 222	3 528 650	3 883 436	3 841 707
204	Fleisch und Fleischwaren	3 909 110	3 922 604	3 975 650	9 565 935	9 553 591	9 136 151
206	Fische und Krebstiere, Weichtiere	547 615	570 070	589 183	1 793 040	1 909 293	1 974 688
208	Tierische Öle und Fette	284 005	302 408	292 337	235 020	221 417	196 928
209	Eier, Eiweiß und Eigelb	166 102	157 134	159 331	313 343	285 498	281 169
211	Fischmehl, Fleischmehl und ähnliche Erzeugnisse	526 003	447 902	502 929	382 409	353 455	378 935
219	Andere Nahrungsmittel tierischen Ursprungs	485 879	545 236	500 350	681 871	703 674	673 207
301	Weizen	6 993 095	8 313 503	10 892 808	1 730 005	2 038 220	2 293 450
302	Roggen	214 496	496 955	245 175	54 825	104 627	51 330
303	Gerste	1 534 748	2 915 392	954 135	348 474	635 165	175 891
304	Hafer	36 568	47 768	46 175	9 561	11 479	10 411
305	Mais	1 072 518	931 105	543 061	299 344	287 652	161 744
308	Sorghum, Hirse und sonstiges Getreide, ausgenommen Reis	141 129	173 127	126 411	40 957	48 495	38 008
309	Reis und Reiserzeugnisse	85 288	85 707	101 870	76 692	76 939	83 141
310	Getreideerzeugnisse, ausgenommen Reiserzeugnisse	1 239 837	1 334 385	1 445 168	583 099	666 854	678 403
315	Backwaren und andere Zubereitungen aus Getreide	2 124 830	2 194 041	2 191 046	4 700 819	4 931 859	4 998 653
316	Malz	479 057	503 179	552 722	219 911	231 185	241 618
320	Saat- und Pflanzgut, ausgenommen Ölsaaten und sonstige Samen	52 188	45 449	51 842	364 604	366 162	392 937
325	Hülsenfrüchte	35 993	38 570	36 067	32 021	35 348	38 500
335	Grün- und Raufutter	253 081	365 263	474 845	41 216	47 115	49 797
340	Kartoffeln und Kartoffelerzeugnisse	2 829 434	2 973 010	2 299 907	939 238	1 048 790	914 075
345	Gemüse und sonstige Küchengewächse, frisch	448 615	467 979	422 887	351 276	372 857	339 406
350	Frischobst, ausgenommen Südfrüchte	266 618	235 420	194 605	283 316	291 674	235 751
355	Südfrüchte	422 787	483 601	466 346	368 814	429 733	410 684
360	Schalen- und Trockenfrüchte	135 859	148 832	156 604	720 914	833 364	970 784
370	Gemüsezubereitungen und Gemüsekonserven	406 869	428 869	387 820	578 746	634 751	632 049
372	Obstzubereitungen und Obstkonserven	261 147	258 558	251 616	523 397	529 886	517 164
375	Obst- und Gemüsesäfte	865 150	897 296	844 211	740 233	746 284	697 933
377	Kakao und Kakaoyerzeugnisse	921 995	991 676	1 050 493	3 589 974	3 783 367	4 259 909
379	Gewürze	32 382	36 876	35 201	197 589	229 689	237 048
381	Zuckerrüben, Zucker und Zuckererzeugnisse	1 738 576	1 588 650	1 881 476	1 869 647	1 794 599	1 837 124
383	Ölfrüchte	284 266	252 909	338 675	270 658	277 727	311 535
385	Pflanzliche Öle und Fette	2 270 898	2 570 088	2 248 729	2 469 782	2 477 503	1 962 398
389	Ölkuchen	3 456 439	3 408 619	3 403 338	1 027 779	1 100 934	1 015 160
393	Kleie, Abfallerzeugnisse zur Viehfütterung und sonstige Futtermittel	4 767 782	4 843 794	4 690 731	2 037 059	2 181 439	2 293 154
395	Andere Nahrungsmittel pflanzlichen Ursprungs	6 696 911	8 290 684	7 513 748	4 771 730	5 086 648	5 278 346
396	Lebende Pflanzen und Erzeugnisse der Ziergärtnerei	415 679	427 229	426 465	738 438	793 092	771 217
401	Hopfen	21 105	21 594	21 309	195 124	200 546	210 017
402	Kaffee	621 941	617 180	615 081	2 839 527	2 563 274	2 571 411
403	Tee und Mate	37 963	39 831	40 119	222 029	246 894	250 679
411	Rohtabak und Tabakerzeugnisse	271 420	245 500	240 286	4 032 608	3 584 579	3 536 389
421	Bier	1 572 769	1 511 883	1 543 913	1 067 278	1 033 025	1 063 157
423	Branntwein	359 509	391 517	370 223	1 270 872	1 329 892	1 321 284
425	Wein	489 177	490 831	480 278	1 082 831	1 124 625	1 079 986
502	Chemiefasern, einschließlich Abfälle, Seidenraupenkoks	304 181	313 305	308 199	688 458	710 441	712 301
503	Wolle und andere Tierhaare, roh und bearbeitet, Reißwolle	43 794	35 006	27 329	268 080	195 486	150 860
504	Baumwolle, roh oder bearbeitet, Reißbaumwolle, Abfälle	40 780	42 905	42 822	53 629	56 131	54 232
505	Flachs, Hanf, Jute, Hartfasern und sonstige pflanzliche Spinnstoffe	4 831	4 101	3 778	3 811	3 759	4 395
506	Abfälle von Gespinnstwaren, Lumpen	502 547	506 293	498 570	355 247	382 771	372 631
507	Felle zu Pelzwerk, roh	240	206	237	29 964	33 513	35 090
508	Felle und Häute, roh	172 284	167 144	157 790	292 370	321 537	329 448
511	Rundholz	2 909 395	2 826 841	2 844 075	281 954	275 289	297 650
513	Rohkautschuk	1 093 070	1 078 574	1 158 244	2 091 958	1 749 165	1 748 272
516	Steinkohle und Steinkohlenbriketts	276 297	252 153	207 673	50 630	49 305	40 054
517	Braunkohle und Braunkohlenbriketts	1 584 082	1 303 840	2 611 714	138 867	121 012	158 182
518	Erdöl und Erdgas	24 238 719	29 730 256	32 521 409	8 886 471	10 978 436	10 704 247
519	Eisenerze	43 065	51 834	110 549	2 911	3 684	8 192
520	Eisen- und manganhaltige Abbrände und Schlacken	2 339 905	2 429 486	2 934 258	32 264	37 677	39 434
522	Kupfererze	57 074	47 039	51 395	22 533	18 762	18 160
523	Bleierze	60 356	14 079	-	42 992	8 625	-
524	Zinkerze	39 533	96 369	98 065	20 355	49 123	58 529
526	Nickelerze	778	74	2 222	1 989	81	4 960
528	Erze und Metallaschen	220 237	170 281	153 328	193 996	147 045	132 105
529	Bauxit und Kryolith	34 945	25 365	29 262	12 516	11 365	12 196
530	Speisesalz und Industriesalz	2 207 412	2 685 076	2 774 122	149 773	169 717	148 389
532	Steine und Erden	36 335 454	32 975 603	32 267 572	1 005 794	976 276	967 350
534	Rohstoffe für chemische Erzeugnisse	1 680 971	1 621 523	1 481 134	474 835	457 500	448 958
537	Edelsteine, Schmucksteine und Perlen, roh	880	382	312	14 743	13 478	12 629
590	Andere Rohstoffe, auch Abfälle	8 176 365	7 509 307	6 909 499	1 037 198	1 018 974	926 376
602	Rohseide und Seidengarne, künstliche und synthetische Fäden,	374 431	373 667	372 595	1 745 805	1 746 889	1 770 644
603	Garne aus Chemiefasern	27 061	24 389	22 229	187 999	186 762	177 676
604	Garne aus Wolle oder anderen Tierhaaren	9 749	8 557	9 523	174 409	151 481	163 723
605	Garne aus Baumwolle	24 872	25 085	20 715	136 036	133 978	115 978
606	Garne aus Flachs, Hanf, Jute, Hartfasern	1 092	1 060	960	5 856	5 016	4 621
607	Schnittholz	4 225 784	4 278 033	4 486 630	1 595 836	1 662 076	1 764 202
608	Halbstoffe aus zellulosehaltigen Faserstoffen	1 293 143	1 415 075	1 451 647	706 280	777 831	800 029
609	Kautschuk, bearbeitet	534 018	509 829	513 000	1 864 085	1 724 497	1 708 736
611	Zement	7 017 924	6 498 302	6 156 679	500 898	468 507	440 340
612	Mineralische Baustoffe	9 525 280	9 303 710	8 825 477	3 006 072	3 004 224	2 947 649
641	Roheisen	182 275	154 483	122 499	78 694	60 454	46 959
642	Abfälle und Schrott, aus Eisen oder Stahl	9 809 707	9 236 668	9 078 078	4 235 977	3 489 912	3 515 943

1.14 Mengen und Werte nach Warengruppen der Ernährungswirtschaft und der Gewerblichen Wirtschaft ^{*)}

1.14.1 Exporte

Nr. der Klassifikation	Warenbenennung	2012	2013	2014	2012	2013	2014
		in Tonnen			in 1 000 Euro		
643	Ferrolegierungen	142 507	145 417	162 200	301 322	280 983	301 402
644	Eisen oder Stahl in Rohformen, Halbzeug aus Eisen oder Stahl	1 871 204	1 905 136	2 008 785	1 280 125	1 208 772	1 211 157
645	Aluminium und Aluminiumlegierungen, einschließlich Abfälle und Schrott	1 381 227	1 359 751	1 439 946	1 994 565	1 935 482	2 020 902
646	Kupfer und Kupferlegierungen, einschließlich Abfälle und Schrott	886 775	766 394	725 849	3 783 826	2 998 833	2 590 146
647	Nickel und Nickellegierungen, einschließlich Abfälle und Schrott	36 983	36 311	46 641	241 164	212 817	289 570
648	Blei und Bleilegierungen, einschließlich Abfälle und Schrott	186 660	158 635	194 567	341 218	312 100	359 041
649	Zinn und Zinnlegierungen, einschließlich Abfälle und Schrott	3 716	3 822	4 460	54 085	57 565	65 760
650	Zink und Zinklegierungen, einschließlich Abfälle und Schrott	164 256	135 829	145 949	280 900	215 061	247 115
656	Radioaktive Elemente und radioaktive Isotope	6 219	1 896	2 518	1 099 122	746 614	625 618
659	Andere unedle Metalle	66 854	66 233	63 034	647 452	534 767	575 697
661	Fettsäuren, Paraffin, Vaseline und Wachse	604 615	621 754	665 439	1 022 767	998 484	1 033 734
665	Koks und Schmelzkoks, aus Steinkohle oder Braunkohle	308 762	351 808	455 041	87 844	81 687	94 494
667	Rückstände der Erdöl- und Steinkohlenteerdestillation	2 358 644	2 334 697	2 329 141	899 023	803 195	746 873
669	Mineralölerzeugnisse	21 936 518	23 160 544	23 718 070	17 727 070	17 420 475	16 795 992
671	Teer und Teerdestillationserzeugnisse	2 775 573	3 336 668	3 511 390	2 333 602	2 679 866	2 600 775
673	Düngemittel	8 351 782	8 221 726	7 995 055	2 823 446	2 496 460	2 191 998
679	Chemische Halbwaren	9 825 700	9 939 387	9 897 975	5 561 520	5 316 666	5 327 739
683	Gold für gewerbliche Zwecke	1 154	316	995	6 861 016	5 129 281	3 739 856
690	Andere Halbwaren	416 761	372 888	427 681	8 569 463	7 852 134	7 242 279
701	Gewebe, Gewirke und Gestricke aus Seide, künstlichen oder synth. Fäden	93 699	96 439	97 092	893 637	870 570	884 442
702	Gewebe, Gewirke und Gestricke aus Chemiefasern	198 390	203 865	194 818	2 033 691	2 045 069	2 041 123
703	Gewebe, Gewirke und Gestricke aus Wolle oder anderen Tierhaaren	7 105	6 153	5 360	239 436	207 045	182 656
704	Gewebe, Gewirke und Gestricke aus Baumwolle	74 024	72 454	71 080	875 791	847 197	816 155
705	Gewebe, Gewirke und Gestricke aus Flachs, Hanf, Jute, Hartfasern	8 596	7 863	7 260	104 433	100 348	101 363
706	Leder	54 301	55 183	49 707	676 192	710 038	748 588
707	Pelzfelle, gegerbt oder zugerichtet	542	696	877	69 812	72 375	67 174
708	Papier und Pappe	12 718 972	12 242 829	12 519 550	8 745 596	8 289 831	8 499 747
709	Sperrholz, Span- und Faserplatten, Furnierblätter	3 748 493	3 797 484	3 764 692	2 425 318	2 423 706	2 415 622
711	Glas	1 617 004	1 785 107	1 713 678	2 132 589	2 229 952	2 325 954
732	Kunststoffe	13 657 960	13 677 099	14 139 730	23 320 110	23 603 475	24 152 180
734	Farben, Lacke und Kitten	2 790 030	2 803 170	2 801 778	9 974 172	10 110 965	10 170 380
736	Dextrine, Gelatine und Leime	780 817	768 397	797 060	1 868 509	1 922 568	2 054 503
738	Sprengstoffe, Schießbedarf und Zündwaren	52 453	50 963	42 415	358 065	344 075	319 901
740	Pharmazeutische Grundstoffe	607 609	605 277	613 429	7 145 377	7 231 486	7 101 429
749	Chemische Vorerzeugnisse	11 908 685	11 908 116	12 479 522	23 017 121	22 482 713	23 003 929
751	Rohre aus Eisen oder Stahl	3 616 909	2 981 287	2 693 592	7 050 029	6 385 091	5 812 701
753	Stäbe und Profile aus Eisen oder Stahl	4 040 520	3 994 714	4 059 100	4 162 492	3 926 665	3 932 178
755	Blech aus Eisen oder Stahl	13 601 842	12 903 979	13 024 307	12 092 273	10 780 752	10 514 706
757	Draht aus Eisen oder Stahl	3 179 075	2 995 267	3 077 287	2 366 568	2 164 733	2 154 692
759	Eisenbahnoberbaumaterial	144 047	123 052	71 479	212 752	220 920	161 071
771	Halbzeuge aus Kupfer und Kupferlegierungen	913 661	933 463	1 000 725	6 804 718	6 512 211	6 599 375
772	Halbzeuge aus Aluminium	1 824 925	1 865 173	1 928 835	6 670 898	6 653 853	6 920 889
779	Halbzeuge aus anderen unedlen Metallen	116 210	119 271	116 148	1 202 675	1 123 695	1 102 443
781	Halbzeuge aus Edelmetallen	1 225	1 304	1 178	1 636 425	1 360 559	1 160 762
790	Andere Vorerzeugnisse	18 457	19 521	19 947	150 684	165 056	185 407
801	Bekleidung aus Gewirken oder Gestrickten aus Seide oder Chemiefasern	80 495	85 146	93 311	2 713 370	2 847 541	3 087 150
802	Bekleidung aus Gewirken oder Gestrickten aus Wolle oder and. Tierhaaren	5 046	4 574	4 309	330 942	311 576	307 980
803	Bekleidung aus Gewirken oder Gestrickten aus Baumwolle	130 324	135 208	136 196	2 822 098	2 937 691	3 117 781
804	Bekleidung aus Seide oder Chemiefasern, ausg. aus Gewirken, Gestrickten	61 988	63 814	70 553	2 393 106	2 504 991	2 779 192
805	Bekleidung aus Wolle und Tierhaaren, ausg. aus Gewirken, Gestrickten	7 667	6 622	6 476	691 246	625 342	641 429
806	Bekleidung aus Baumwolle, ausgenommen aus Gewirken, Gestrickten	97 028	97 810	95 941	3 216 030	3 254 553	3 272 082
807	Bekleidung aus Flachs, Hanf	9 930	10 315	10 528	484 372	471 518	474 988
808	Kopfbedeckungen	7 589	8 043	8 881	256 366	289 154	309 324
809	Andere Textilerzeugnisse	733 915	746 165	795 595	5 623 426	5 712 414	5 992 284
810	Pelzwaren	335	344	351	85 239	82 271	75 328
811	Schuhe	121 591	129 284	151 830	3 232 160	3 585 791	4 081 750
812	Lederwaren und Lederbekleidung (ausgenommen Schuhe)	65 411	67 172	72 972	1 502 326	1 553 756	1 663 101
813	Papierwaren	4 148 808	4 125 257	4 181 879	9 470 118	9 424 112	9 430 945
814	Druckerzeugnisse	1 164 754	1 147 170	1 109 922	3 967 169	4 006 523	3 854 479
815	Holzwaren (ohne Möbel)	1 402 733	1 394 869	1 421 298	1 789 196	1 825 173	1 846 089
816	Kautschukwaren	1 498 074	1 526 108	1 514 191	9 996 976	10 104 490	9 982 659
817	Waren aus Stein	155 104	136 293	130 412	611 667	605 463	615 907
818	Keramische Erzeugnisse (ohne Baukeramik)	575 700	580 402	603 388	1 949 053	1 949 037	2 068 217
819	Glaswaren	1 770 637	1 742 377	1 803 753	2 804 689	2 784 065	3 031 419
820	Werkzeuge, Schneidwaren und Essbestecke aus unedlen Metallen	261 686	232 970	242 469	6 658 882	6 753 303	7 088 962
823	Waren aus Kupfer und Kupferlegierungen	66 859	69 363	69 748	951 521	942 188	949 241
829	Eisen-, Blech- und Metallwaren	6 431 999	6 444 625	6 424 495	30 513 555	31 091 118	31 637 409
831	Waren aus Wachs oder Fetten	322 653	336 245	337 749	784 890	797 661	808 275
832	Waren aus Kunststoffen	5 651 262	5 623 167	5 713 387	27 055 248	27 729 561	28 634 936
833	Fotochemische Erzeugnisse	117 482	110 247	114 955	1 014 214	1 012 007	1 029 420
834	Pharmazeutische Erzeugnisse	650 220	673 993	667 868	53 408 828	54 535 992	57 931 308
835	Duftstoffe und Körperpflegemittel	804 660	812 224	798 901	6 587 632	6 660 584	6 426 112
839	Andere chemische Erzeugnisse	8 179 068	8 922 390	9 011 689	20 223 504	21 291 783	22 030 141
841	Kraftmaschinen (ohne Motoren für Ackerschlepper, Luft- und Straßenfahrz.)	274 227	264 608	280 892	7 864 887	7 438 889	7 426 954
842	Pumpen und Kompressoren	570 290	557 808	561 196	12 062 470	12 194 309	12 518 855
843	Armaturen	284 413	287 216	286 121	8 820 101	9 166 148	9 500 042
844	Lager, Getriebe, Zahnräder und Antriebselemente	1 122 938	1 082 121	1 093 157	13 459 924	13 272 506	13 850 911
845	Hebezeuge und Fördermittel	1 239 176	1 197 120	1 171 781	10 376 031	10 201 427	10 212 559
846	Landwirtschaftliche Maschinen (einschließlich Ackerschlepper)	1 041 537	1 049 947	922 310	8 426 301	8 967 019	7 949 490
847	Maschinen für das Textil-, Bekleidungs- und Ledergewerbe	214 651	204 335	200 942	4 310 377	4 274 587	4 382 305
848	Maschinen für das Ernährungsgewerbe und die Tabakverarbeitung	107 263	111 464	110 771	3 305 632	3 457 747	3 535 366
849	Bergwerks-, Bau- und Baustoffmaschinen	1 339 906	1 207 956	1 197 931	9 898 167	8 890 590	8 708 920
850	Guss- und Walzwerkstechnik	91 456	91 709	97 639	812 981	935 961	897 390
851	Maschinen für die Be- und Verarbeitung von Kautschuk oder Kunststoffen	207 532	194 773	193 109	4 581 920	4 678 612	4 607 274
852	Werkzeugmaschinen	758 703	686 100	672 657	17 257 517	16 586 733	16 424 289
853	Büromaschinen und automatische Datenverarbeitungsanlagen	308 593	285 214	287 262	18 044 717	17 148 218	18 346 962
854	Maschinen für das Papier- und Druckgewerbe	221 719	206 148	185 902	4 796 626	4 475 146	4 169 560
859	Andere Maschinen	1 675 011	1 626 322	1 627 451	38 174 243	38 606 141	40 012 761
860	Sportgeräte	89 104	92 635	97 124	769 405	828 715	869 717

1.14 Mengen und Werte nach Warengruppen der Ernährungswirtschaft und der Gewerblichen Wirtschaft *)

1.14.1 Exporte

Nr. der Klassifikation	Warenbenennung	2012	2013	2014	2012	2013	2014
		in Tonnen			in 1 000 Euro		
861	Geräte zur Elektrizitätserzeugung und -verteilung	2 847 230	2 702 008	2 650 294	48 105 346	48 225 720	48 918 544
862	Elektrische Lampen und Leuchten	167 849	158 411	154 762	4 326 865	4 334 834	4 440 403
863	Nachrichtentechnische Geräte und Einrichtungen	164 766	158 617	148 459	11 436 423	11 395 265	11 795 348
864	Rundfunk- und Fernsehgeräte, phono- und videotechnische Geräte	174 090	142 570	137 555	6 719 366	6 134 931	6 060 287
865	Elektronische Bauelemente	345 243	277 342	233 630	16 219 612	16 068 614	17 467 219
869	Andere elektrotechnische Erzeugnisse	983 964	968 364	957 289	16 637 958	17 016 617	17 082 868
871	Medizinische Geräte und orthopädische Vorrichtungen	194 044	199 976	198 574	18 879 325	19 243 032	19 564 198
872	Mess-, steuerungs- und regelungstechnische Erzeugnisse	226 485	217 485	224 421	26 410 693	26 687 655	27 792 374
873	Optische und fotografische Geräte	29 263	28 252	31 012	5 532 684	5 731 700	5 806 873
874	Uhren	6 470	6 719	6 804	1 576 815	1 741 370	1 874 666
875	Möbel	2 002 406	1 945 662	1 982 149	9 292 991	9 105 831	9 361 372
876	Musikinstrumente	14 177	12 985	12 854	492 349	499 513	499 900
877	Spielwaren	151 982	139 927	145 286	2 877 992	2 253 224	2 294 572
878	Schmuckwaren, Gold- und Silberschmiedewaren	704	780	725	1 949 789	2 013 021	1 989 287
881	Schienenfahrzeuge	313 308	310 395	336 211	3 897 576	3 553 517	3 443 664
882	Wasserfahrzeuge	896 485	1 731 098	2 698 876	3 883 928	3 387 219	3 880 436
883	Luftfahrzeuge	63 480	63 977	73 271	40 784 300	39 998 405	40 711 760
884	Fahrgestelle, Karosserien, Motoren, Teile und Zubehör für Kraftfahrzeuge	7 338 653	7 405 891	7 615 126	66 199 915	68 191 121	72 255 973
885	Personenkraftwagen und Wohnmobile	7 815 620	7 779 670	8 146 900	114 136 390	111 785 904	120 312 771
886	Busse	108 978	106 703	104 199	1 003 226	1 053 452	1 181 688
887	Lastkraftwagen und Spezialfahrzeuge	2 319 813	2 209 872	2 103 746	15 970 283	15 674 351	15 551 335
888	Fahrräder	39 523	38 460	41 602	664 655	676 667	765 667
889	Andere Fahrzeuge	1 067 422	1 021 308	1 084 485	5 531 326	5 487 420	6 017 714
891	Vollständige Fabrikationsanlagen	181 991	157 719	140 133	3 322 388	3 093 294	2 747 808
896	Andere Enderzeugnisse	612 442	490 148	490 737	13 332 593	12 713 563	13 557 625
901	Rückwaren	327 987	534 285	370 067	3 330 545	3 082 467	4 123 698
903	Ersatzlieferungen	34 047	37 135	67 638	843 388	843 439	2 078 843
904	Andere nicht aufgliederbare Warenverkehre	5 545 614	6 899 013	12 574 187	12 316 459	14 903 800	27 457 563
	Insgesamt ...	377 072 641	384 498 000	395 183 523	1 095 766 404	1 093 114 584	1 133 540 485

*) Außenhandelsergebnisse nach EGW-3-Stellern können über Genesis-Online abgerufen werden (Tabellen 51000-0005 jährlich, 51000-0006 monatlich bzw. Zeitreihen 51000BJ330 jährlich, 51000BM330 monatlich).

1.14 Mengen und Werte nach Warengruppen der Ernährungswirtschaft und der Gewerblichen Wirtschaft ^{*)}

1.14.2 Importe

Nr. der Klassi- fika- tion	Warenbenennung	2012	2013	2014	2012	2013	2014
		in Tonnen			in 1 000 Euro		
101	Pferde	938	840	785	21 376	21 288	19 949
102	Rinder	26 306	26 978	26 076	77 026	75 525	60 633
103	Schweine	766 761	803 810	773 379	1 298 021	1 352 876	1 213 215
105	Schafe	2 316	3 087	2 945	5 929	7 598	7 352
107	Hausgeflügel	160 545	160 187	152 489	266 417	287 192	264 913
109	Andere lebende Tiere	1 133	1 076	1 209	27 168	29 484	35 234
201	Milch und Milchzeugnisse, ausgenommen Butter und Käse	3 211 503	3 073 223	3 190 135	2 123 591	2 277 588	2 358 550
202	Butter und andere Fettstoffe aus der Milch, einschl. Milchtreichfette	135 703	143 089	130 025	441 087	531 073	469 907
203	Käse	687 104	708 362	689 531	3 081 092	3 307 702	3 348 713
204	Fleisch und Fleischwaren	2 418 627	2 428 980	2 375 104	6 997 429	6 937 585	6 634 505
206	Fische und Krebstiere, Weichtiere	943 284	930 063	952 335	3 781 372	3 960 857	4 169 770
208	Tierische Öle und Fette	123 296	121 927	148 424	96 395	92 882	106 769
209	Eier, Eiweiß und Eigelb	458 833	459 394	454 625	741 647	669 606	625 537
211	Fischmehl, Fleischmehl und ähnliche Erzeugnisse	371 387	310 028	370 717	286 647	254 628	321 622
219	Andere Nahrungsmittel tierischen Ursprungs	439 217	496 550	497 531	911 653	912 964	871 772
301	Weizen	3 534 902	3 896 816	4 262 240	840 619	921 752	855 598
302	Roggen	366 485	524 295	612 433	80 799	95 230	106 430
303	Gerste	1 408 888	1 160 319	1 192 414	327 970	263 413	237 935
304	Hafer	282 574	317 997	350 538	68 168	77 336	68 737
305	Mais	2 215 514	2 179 057	3 026 687	692 370	686 258	745 495
308	Sorghum, Hirse und sonstiges Getreide, ausgenommen Reis	250 285	234 609	378 333	66 768	58 305	90 567
309	Reis und Reiserzeugnisse	420 438	428 059	424 625	288 249	307 188	318 901
310	Getreideerzeugnisse, ausgenommen Reiserzeugnisse	595 608	606 689	562 240	263 523	283 448	232 717
315	Backwaren und andere Zubereitungen aus Getreide	1 454 234	1 538 972	1 542 036	2 648 375	2 892 439	2 994 752
316	Malz	278 286	231 815	246 505	107 988	93 531	93 540
320	Saat- und Pflanzgut, ausgenommen Ölsaaten und sonstige Samen	72 816	72 173	74 416	253 133	257 421	245 858
325	Hülsenfrüchte	118 494	165 832	167 672	74 261	97 959	97 673
335	Grün- und Raufutter	169 514	162 451	140 762	44 017	43 358	32 464
340	Kartoffeln und Kartoffelerzeugnisse	1 294 636	1 521 516	1 025 721	558 399	755 757	612 403
345	Gemüse und sonstige Küchengewächse, frisch	3 068 684	3 169 445	3 086 193	3 576 009	3 798 821	3 605 415
350	Frischobst, ausgenommen Südfrüchte	2 135 594	2 324 648	2 174 611	2 338 845	2 617 879	2 380 029
355	Südfrüchte	2 719 771	2 911 894	2 781 194	2 064 994	2 300 857	2 231 617
360	Schalen- und Trockenfrüchte	503 446	556 697	566 608	2 100 834	2 386 734	2 743 315
370	Gemüsezubereitungen und Gemüsekonserven	1 815 566	1 837 340	1 769 937	1 919 474	1 951 668	1 967 333
372	Obstzubereitungen und Obstkonserven	947 666	949 229	851 390	1 279 222	1 289 726	1 180 741
375	Obst- und Gemüsesäfte	1 083 336	1 019 486	969 577	1 404 290	1 228 561	1 101 528
377	Kakao und Kakaoyerzeugnisse	982 331	1 006 240	1 052 698	2 955 825	3 011 907	3 551 749
379	Gewürze	96 503	104 354	104 102	386 594	411 956	424 947
381	Zuckerrüben, Zucker und Zuckererzeugnisse	2 084 990	2 083 945	2 099 498	1 560 546	1 605 283	1 528 522
383	Ölfrüchte	8 525 426	9 157 797	9 022 302	4 218 032	4 284 677	3 773 677
385	Pflanzliche Öle und Fette	2 876 992	3 255 323	3 125 753	3 036 754	2 971 194	2 894 752
389	Ölkuchen	4 754 662	4 199 360	3 888 582	1 558 909	1 529 815	1 338 518
393	Kleie, Abfallerzeugnisse zur Viehfütterung und sonstige Futtermittel	3 338 530	3 244 054	3 399 861	1 629 493	1 717 812	1 732 287
395	Andere Nahrungsmittel pflanzlichen Ursprungs	4 256 638	2 956 299	2 963 275	2 983 328	3 122 502	3 164 263
396	Lebende Pflanzen und Erzeugnisse der Ziergärtnerei	939 509	894 665	838 735	2 434 938	2 413 601	2 357 925
401	Hopfen	5 902	5 555	5 377	34 356	34 271	36 531
402	Kaffee	1 261 793	1 229 370	1 260 393	4 191 197	3 266 133	3 587 515
403	Tee und Mate	84 869	98 367	83 514	195 653	215 720	211 099
411	Rohtabak und Tabakerzeugnisse	267 234	250 738	251 363	1 840 185	1 776 184	1 745 179
421	Bier	727 575	645 182	667 113	445 250	438 216	467 709
423	Branntwein	992 125	1 094 599	977 163	1 907 853	2 033 354	1 784 574
425	Wein	1 608 793	1 601 926	1 593 452	2 514 267	2 686 673	2 591 199
502	Chemiefasern, einschließlich Abfälle, Seidenraupenkoks	407 479	425 054	444 082	708 256	729 533	745 308
503	Wolle und andere Tierhaare, roh und bearbeitet, Reißwolle	53 100	34 785	29 578	338 800	253 537	191 471
504	Baumwolle, roh oder bearbeitet, Reißbaumwolle, Abfälle	87 527	105 064	95 968	127 230	129 748	112 731
505	Flachs, Hanf, Jute, Hartfasern und sonstige pflanzliche Spinnstoffe	30 217	26 370	25 818	18 361	15 132	15 259
506	Abfälle von Gespinnstwaren, Lumpen	110 808	85 907	95 995	77 777	62 847	64 103
507	Felle zu Pelzwerk, roh	226	170	168	30 694	36 099	32 539
508	Felle und Häute, roh	92 011	102 529	100 860	146 623	197 183	211 243
511	Rundholz	4 838 510	6 275 883	6 213 419	468 855	577 330	604 905
513	Rohkautschuk	1 004 024	1 000 691	1 046 785	2 376 597	2 007 890	1 759 337
516	Steinkohle und Steinkohlenbriketts	43 894 339	51 225 512	57 082 047	4 620 269	4 186 514	4 159 982
517	Braunkohle und Braunkohlenbriketts	33 582	87 581	86 799	2 086	5 101	5 375
518	Erdöl und Erdgas	186 314 066	193 592 945	188 577 271	97 678 234	95 635 518	82 579 240
519	Eisenerze	38 924 906	40 343 369	43 034 438	4 207 238	3 981 283	3 610 780
520	Eisen- und manganhaltige Abbrände und Schlacken	760 721	667 366	699 332	72 845	13 173	12 387
522	Kupfererze	1 244 278	1 013 432	1 185 757	2 352 098	1 794 675	1 937 881
523	Bleierze	228 444	261 177	266 438	387 450	460 390	438 212
524	Zinkerze	324 954	292 042	356 778	148 234	134 135	168 496
526	Nickelerze	8 228	1 637	2 958	1 686	2 225	3 260
528	Erze und Metallaschen	1 510 699	1 450 229	1 471 697	1 448 729	1 237 191	1 304 769
529	Bauxit und Kryolith	2 776 158	2 410 523	2 622 914	153 587	124 686	136 849
530	Speisesalz und Industriesalz	2 282 423	2 379 615	2 376 647	131 165	143 253	134 574
532	Steine und Erden	20 980 939	19 646 682	19 888 078	1 183 297	1 147 782	1 152 401
534	Rohstoffe für chemische Erzeugnisse	1 035 357	1 011 880	980 423	473 450	448 655	466 317
537	Edelsteine, Schmucksteine und Perlen, roh	1 135	683	781	44 157	46 211	43 217
590	Andere Rohstoffe, auch Abfälle	7 699 324	8 504 915	8 488 160	1 119 683	1 161 644	1 133 967
602	Rohseide und Seidengarne, künstliche und synthetische Fäden,	210 737	222 802	231 438	915 784	943 970	978 775
603	Garne aus Chemiefasern	40 703	41 814	41 399	230 596	245 161	244 086
604	Garne aus Wolle oder anderen Tierhaaren	13 341	13 362	13 202	213 967	207 170	204 788
605	Garne aus Baumwolle	55 749	56 482	52 327	207 490	211 628	194 935
606	Garne aus Flachs, Hanf, Jute, Hartfasern	2 820	3 749	4 516	8 562	9 178	9 546
607	Schnittholz	2 729 168	2 761 577	2 776 060	1 277 226	1 276 676	1 283 550
608	Halbstoffe aus Zellulosehaltigen Faserstoffen	5 002 392	5 060 589	4 998 181	2 808 573	2 809 600	2 706 650
609	Kautschuk, bearbeitet	250 714	250 244	243 106	805 230	776 205	727 652
611	Zement	1 346 457	1 387 782	1 250 973	146 576	156 379	151 428
612	Mineralische Baustoffe	4 032 543	3 976 186	4 328 375	1 562 728	1 509 507	1 556 578
641	Roheisen	771 910	960 387	1 030 695	308 942	266 650	237 593
642	Abfälle und Schrott, aus Eisen oder Stahl	5 792 820	5 676 756	5 242 131	2 150 595	1 772 181	1 609 715

1.14 Mengen und Werte nach Warengruppen der Ernährungswirtschaft und der Gewerblichen Wirtschaft ^{*)}

1.14.2 Importe

Nr. der Klassi- fika- tion	Warenbenennung	2012	2013	2014	2012	2013	2014
		in Tonnen			in 1 000 Euro		
643	Ferrolegierungen	1 205 776	1 178 154	1 063 912	1 985 472	1 786 502	1 559 970
644	Eisen oder Stahl in Rohformen, Halbzeug aus Eisen oder Stahl	1 924 687	1 666 927	2 264 766	1 410 153	1 173 497	1 368 713
645	Aluminium und Aluminiumlegierungen, einschließlich Abfälle und Schrott	3 100 793	3 096 431	3 274 365	5 331 772	5 080 315	5 356 667
646	Kupfer und Kupferlegierungen, einschließlich Abfälle und Schrott	1 462 234	1 473 615	1 399 726	7 937 154	7 290 274	6 403 133
647	Nickel und Nickellegierungen, einschließlich Abfälle und Schrott	118 912	85 739	83 585	1 405 123	975 380	980 449
648	Blei und Bleilegierungen, einschließlich Abfälle und Schrott	174 495	171 452	161 745	278 983	297 826	271 754
649	Zinn und Zinnlegierungen, einschließlich Abfälle und Schrott	19 526	20 618	21 245	325 714	346 865	357 603
650	Zink und Zinklegierungen, einschließlich Abfälle und Schrott	457 215	458 714	472 850	736 412	716 794	822 208
656	Radioaktive Elemente und radioaktive Isotope	6 934	7 755	4 521	1 008 989	896 101	668 500
659	Andere unedle Metalle	125 754	122 799	129 304	837 719	702 857	715 443
661	Fettsäuren, Paraffin, Vaseline und Wachse	750 748	810 546	803 235	856 771	827 119	814 911
665	Koks und Schmelzkoks, aus Steinkohle oder Braunkohle	3 169 019	2 783 636	2 510 329	834 165	572 645	485 002
667	Rückstände der Erdöl- und Steinkohlenteerdestillation	2 146 226	2 394 766	1 952 507	551 045	502 120	416 252
669	Mineralölerzeugnisse	35 967 987	40 931 918	39 062 325	28 161 357	29 515 050	26 061 675
671	Teer und Teerdestillationserzeugnisse	1 891 122	1 939 160	3 482 536	1 411 818	1 469 550	2 101 604
673	Düngemittel	5 039 796	4 910 833	5 225 732	1 461 182	1 368 086	1 324 352
679	Chemische Halbwaren	7 465 965	7 948 848	7 966 638	5 724 064	5 722 859	5 476 115
683	Gold für gewerbliche Zwecke	2 711	2 102	2 392	4 737 941	4 260 474	2 824 997
690	Andere Halbwaren	1 148 055	1 103 607	998 567	8 501 857	8 256 074	7 784 163
701	Gewebe, Gewirke und Gestricke aus Seide, künstlichen oder synth. Fäden	101 017	105 318	104 312	760 388	770 575	748 329
702	Gewebe, Gewirke und Gestricke aus Chemiefasern	150 419	149 257	138 684	1 063 255	1 061 924	1 023 378
703	Gewebe, Gewirke und Gestricke aus Wolle oder anderen Tierhaaren	6 480	6 153	5 734	215 122	206 274	192 507
704	Gewebe, Gewirke und Gestricke aus Baumwolle	71 864	75 893	74 897	665 438	672 463	655 082
705	Gewebe, Gewirke und Gestricke aus Flachs, Hanf, Jute, Hartfasern	21 005	17 672	18 031	122 352	110 200	97 828
706	Leder	37 425	38 072	36 423	644 285	668 493	678 712
707	Pelzfelle, gegerbt oder zugerichtet	1 404	1 382	1 814	59 416	53 636	52 001
708	Papier und Pappe	10 341 467	10 028 357	10 493 016	7 412 660	7 114 753	7 359 459
709	Sperholz, Span- und Faserplatten, Furnierblätter	3 141 442	3 009 322	3 124 706	1 764 196	1 716 379	1 784 830
711	Glas	1 419 439	1 366 814	1 368 670	1 384 075	1 387 972	1 473 964
732	Kunststoffe	9 275 470	9 392 639	9 522 643	15 564 644	15 607 694	15 715 443
734	Farben, Lacke und Kitten	1 103 506	1 168 286	1 182 359	5 095 088	5 425 156	5 389 855
736	Dextrine, Gelatine und Leime	552 001	547 159	589 625	1 003 021	1 011 319	1 012 114
738	Sprengstoffe, Schießbedarf und Zündwaren	81 821	77 437	81 805	352 181	315 116	302 757
740	Pharmazeutische Grundstoffe	408 267	428 319	449 473	9 739 363	9 517 413	9 769 889
749	Chemische Vorerzeugnisse	9 970 379	10 386 307	10 808 968	17 762 132	17 021 228	17 543 914
751	Rohre aus Eisen oder Stahl	2 279 141	2 185 421	2 159 936	3 649 902	3 459 795	3 344 842
753	Stäbe und Profile aus Eisen oder Stahl	4 422 491	4 208 249	4 518 697	4 145 166	3 712 087	3 800 926
755	Blech aus Eisen oder Stahl	13 241 147	13 255 517	13 359 262	11 422 609	10 771 079	10 977 039
757	Draht aus Eisen oder Stahl	2 250 394	2 280 179	2 262 639	2 170 601	2 087 866	2 031 718
759	Eisenbahnoberbaumaterial	210 671	213 553	334 355	189 533	188 075	262 299
771	Halbzeuge aus Kupfer und Kupferlegierungen	319 402	312 274	298 548	2 278 746	2 115 337	1 946 856
772	Halbzeuge aus Aluminium	1 528 039	1 483 001	1 570 597	4 918 406	4 684 705	4 805 361
779	Halbzeuge aus anderen unedlen Metallen	103 981	98 159	92 446	854 105	768 030	723 230
781	Halbzeuge aus Edelmetallen	683	576	564	1 868 985	1 750 031	1 373 168
790	Andere Vorerzeugnisse	9 842	12 918	12 427	70 499	83 313	75 440
801	Bekleidung aus Gewirken oder Gestricken aus Seide oder Chemiefasern	219 568	245 049	273 080	5 000 644	5 398 917	5 969 526
802	Bekleidung aus Gewirken oder Gestricken aus Wolle oder and. Tierhaaren	14 090	14 055	14 545	691 178	675 757	708 589
803	Bekleidung aus Gewirken oder Gestricken aus Baumwolle	367 735	397 096	409 525	6 441 345	6 754 802	6 968 721
804	Bekleidung aus Seide oder Chemiefasern, ausg. aus Gewirken, Gestricken	179 993	192 075	216 409	4 713 908	4 995 781	5 645 548
805	Bekleidung aus Wolle und Tierhaaren, ausg. aus Gewirken, Gestricken	15 785	13 478	13 279	848 669	758 454	760 974
806	Bekleidung aus Baumwolle, ausgenommen aus Gewirken, Gestricken	273 815	279 472	274 539	6 425 023	6 509 674	6 356 046
807	Bekleidung aus Flachs, Hanf	30 234	30 104	34 331	886 204	856 369	916 763
808	Kopfbedeckungen	17 948	17 751	19 009	402 478	412 984	438 579
809	Andere Textilerzeugnisse	1 058 528	1 081 719	1 146 805	6 065 504	6 162 878	6 457 853
810	Pelzwaren	1 092	942	1 295	79 162	77 809	71 692
811	Schuhe	346 949	362 413	398 777	6 727 124	7 123 922	7 912 619
812	Lederwaren und Lederbekleidung (ausgenommen Schuhe)	197 414	204 832	219 828	2 878 924	3 068 947	3 301 536
813	Papierwaren	1 902 730	1 937 883	1 980 745	4 052 971	4 177 180	4 323 418
814	Druckerzeugnisse	513 876	477 354	469 054	1 762 634	1 630 601	1 727 291
815	Holzwaren (ohne Möbel)	2 279 957	2 306 407	2 421 745	2 239 428	2 309 713	2 428 912
816	Kautschukwaren	1 834 201	1 877 261	1 944 326	9 953 173	9 945 274	9 903 249
817	Waren aus Stein	881 405	836 090	930 400	659 248	619 273	654 202
818	Keramische Erzeugnisse (ohne Baukeramik)	700 187	650 849	690 537	1 477 399	1 559 861	1 658 536
819	Glaswaren	1 162 626	1 177 543	1 235 578	2 353 825	2 416 891	2 589 425
820	Werkzeuge, Schneidwaren und Essbestecke aus unedlen Metallen	237 784	230 859	252 904	3 922 585	3 806 098	4 091 328
823	Waren aus Kupfer und Kupferlegierungen	32 778	32 024	38 121	462 247	444 585	496 281
829	Eisen-, Blech- und Metallwaren	5 842 522	5 813 071	5 957 898	20 079 321	20 169 251	20 765 376
831	Waren aus Wachs oder Fetten	266 304	284 043	300 594	561 858	588 209	600 387
832	Waren aus Kunststoffen	3 718 730	3 803 719	3 851 628	14 945 750	15 361 218	15 965 313
833	Fotochemische Erzeugnisse	63 876	56 952	52 681	706 747	681 890	644 821
834	Pharmazeutische Erzeugnisse	351 304	351 520	346 580	32 687 036	32 102 905	34 923 734
835	Duftstoffe und Körperpflegemittel	440 407	481 345	488 636	3 892 099	4 265 133	4 239 990
839	Andere chemische Enderzeugnisse	5 025 833	4 914 261	4 862 432	11 854 343	11 951 685	12 249 874
841	Kraftmaschinen (ohne Motoren für Ackerschlepper, Luft- und Straßenfahrz.)	208 260	196 179	207 316	3 427 815	3 202 371	3 427 040
842	Pumpen und Kompressoren	425 179	443 962	437 750	5 703 478	5 926 381	5 896 486
843	Armaturen	264 561	258 114	260 739	4 338 479	4 363 712	4 374 914
844	Lager, Getriebe, Zahnräder und Antriebselemente	860 754	866 499	950 111	7 090 813	7 107 100	7 698 211
845	Hebezeuge und Fördermittel	672 672	679 642	626 843	3 684 967	3 646 703	3 400 270
846	Landwirtschaftliche Maschinen (einschließlich Ackerschlepper)	513 025	508 802	492 873	3 337 970	3 329 918	3 253 166
847	Maschinen für das Textil-, Bekleidungs- und Ledergewerbe	66 292	71 674	77 147	833 720	873 218	917 984
848	Maschinen für das Ernährungsgewerbe und die Tabakverarbeitung	42 584	46 739	42 334	849 611	911 940	862 093
849	Bergwerks-, Bau- und Baustoffmaschinen	839 332	767 885	778 708	3 769 673	3 403 426	3 498 570
850	Guss- und Walzwerkstechnik	55 434	53 964	50 993	367 300	328 759	298 267
851	Maschinen für die Be- und Verarbeitung von Kautschuk oder Kunststoffen	74 577	66 090	82 749	995 009	926 359	1 076 573
852	Werkzeugmaschinen	448 128	421 598	440 037	6 184 960	5 924 935	6 031 987
853	Büromaschinen und automatische Datenverarbeitungsanlagen	457 152	427 326	424 981	25 941 885	24 422 495	26 474 856
854	Maschinen für das Papier- und Druckgewerbe	73 888	72 363	68 583	1 148 611	1 097 469	955 874
859	Andere Maschinen	983 839	980 457	1 022 005	15 194 385	15 210 151	15 974 527
860	Sportgeräte	190 644	173 341	202 392	1 065 652	1 014 745	1 115 507

1.14 Mengen und Werte nach Warengruppen der Ernährungswirtschaft und der Gewerblichen Wirtschaft ^{*)}

1.14.2 Importe

Nr. der Klassifikation	Warenbenennung	2012	2013	2014	2012	2013	2014
		in Tonnen			in 1 000 Euro		
861	Geräte zur Elektrizitätserzeugung und -verteilung	2 410 781	2 354 759	2 452 833	29 822 640	30 103 396	31 851 726
862	Elektrische Lampen und Leuchten	256 623	251 943	265 084	3 169 323	3 279 184	3 520 734
863	Nachrichtentechnische Geräte und Einrichtungen	224 561	223 613	226 574	17 520 868	17 970 609	17 822 984
864	Rundfunk- und Fernsehgeräte, phono- und videotechnische Geräte	410 862	333 447	325 644	11 573 072	10 041 428	9 947 745
865	Elektronische Bauelemente	662 589	394 945	256 731	19 229 265	17 286 659	18 188 696
869	Andere elektrotechnische Erzeugnisse	1 294 814	1 338 589	1 424 259	13 960 163	14 633 419	15 681 293
871	Medizinische Geräte und orthopädische Vorrichtungen	185 217	199 171	206 674	11 295 277	11 827 404	12 070 183
872	Mess-, steuerungs- und regelungstechnische Erzeugnisse	147 371	148 833	161 603	12 889 052	12 720 012	13 769 642
873	Optische und fotografische Geräte	35 175	33 845	39 050	3 384 287	3 193 002	3 334 807
874	Uhren	15 914	15 117	14 897	2 056 478	2 093 295	2 026 233
875	Möbel	3 143 827	3 155 539	3 345 047	10 044 699	10 118 862	11 070 522
876	Musikinstrumente	29 959	24 586	26 396	515 530	449 385	477 581
877	Spielwaren	247 997	239 965	249 939	3 648 926	3 251 980	3 456 246
878	Schmuckwaren, Gold- und Silberschmiedewaren	1 404	1 309	1 268	1 753 823	1 620 595	1 611 904
881	Schienenfahrzeuge	449 790	368 974	356 793	1 704 050	2 263 958	2 008 750
882	Wasserfahrzeuge	1 956 103	1 601 436	1 067 914	4 693 473	3 390 370	1 875 326
883	Luftfahrzeuge	60 793	66 796	65 485	26 868 068	28 466 165	29 561 408
884	Fahrgestelle, Karosserien, Motoren, Teile und Zubehör für Kraftfahrzeuge	5 348 257	5 485 946	5 746 294	43 582 602	43 409 538	45 503 416
885	Personenkraftwagen und Wohnmobile	3 074 175	2 905 946	3 210 782	32 659 328	30 793 086	34 458 246
886	Busse	49 561	68 756	59 106	503 840	711 152	512 937
887	Lastkraftwagen und Spezialfahrzeuge	735 591	689 737	641 877	5 560 811	5 514 905	5 251 079
888	Fahrräder	99 584	92 433	96 582	1 466 336	1 366 576	1 453 289
889	Andere Fahrzeuge	575 496	567 370	597 224	2 868 841	2 818 420	3 017 099
891	Vollständige Fabrikationsanlagen	4 660	2 895	1 905	43 316	23 829	10 951
896	Andere Enderzeugnisse	462 994	456 652	471 653	9 003 598	9 120 584	8 466 262
901	Rückwaren	491 824	460 622	403 270	5 306 080	5 094 488	5 099 199
903	Ersatzlieferungen	5 122	4 992	5 237	64 284	53 362	73 392
904	Andere nicht aufgliederbare Warenverkehre	14 999 841	18 132 722	29 750 236	23 356 422	26 629 904	42 981 105
Insgesamt ...		600 942 388	624 344 065	642 662 315	905 925 476	898 164 436	916 635 946

*) Außenhandelsergebnisse nach EGW-3-Stellern können über Genesis-Online abgerufen werden (Tabellen 51000-0005 jährlich, 51000-0006 monatlich bzw. Zeitreihen 51000BJ330 jährlich, 51000BM330 monatlich).

1.15 Werte nach Abschnitten des Internationalen Warenverzeichnisses für den Außenhandel (SITC-Rev. 4)^{*)}

1.15.1 Exporte

Nr. der Klassi- fikation	Warenbenennung	2012	2013	2014	2012	2013	2014
		in Millionen Euro			Veränderung zum Vorjahr in %		
00	Lebende Tiere (ausgen. Fische usw.)	1 359	1 355	1 278	+ 9,9	- 0,3	- 5,7
01	Fleisch und Zubereitungen von Fleisch	9 380	9 419	9 046	+ 6,9	+ 0,4	- 4,0
02	Milch und Milcherzeugnisse; Vogeleier	8 125	9 096	9 301	+ 1,0	+ 11,9	+ 2,2
03	Fische usw., Zubereitungen davon	1 793	1 909	1 975	- 1,5	+ 6,5	+ 3,4
04	Getreide und Getreideerzeugnisse	6 985	7 847	7 482	+ 8,6	+ 12,3	- 4,7
05	Gemüse und Früchte	4 430	4 870	4 703	+ 2,9	+ 9,9	- 3,4
06	Zucker, Zuckerwaren und Honig	2 005	1 939	1 976	+ 15,8	- 3,3	+ 1,9
07	Kaffee, Tee, Kakao, Gewürze, Waren daraus	6 870	6 847	7 340	+ 3,0	- 0,3	+ 7,2
08	Tierfutter (ausgen. ungemahlene Getreide)	3 431	3 618	3 684	+ 20,4	+ 5,5	+ 1,8
09	Verschiedene genießb. Waren und Zubereitungen	4 355	4 634	4 765	+ 8,6	+ 6,4	+ 2,8
11	Getränke	4 612	4 727	4 806	+ 5,5	+ 2,5	+ 1,7
12	Tabak und Tabakerzeugnisse	4 033	3 585	3 536	+ 3,0	- 11,1	- 1,3
21	Häute, Felle und Pelzfelle, roh	322	355	364	+ 2,5	+ 10,2	+ 2,7
22	Ölsaaten und ölhaltige Früchte	274	279	312	- 10,0	+ 1,5	+ 12,0
23	Rohkautschuk (einschl. synth. Kautschuk)	2 092	1 749	1 748	- 5,5	- 16,4	- 0,1
24	Kork und Holz	2 193	2 254	2 364	- 6,6	+ 2,8	+ 4,9
25	Papierhalbstoffe und Papierabfälle	1 096	1 110	1 085	- 10,0	+ 1,3	- 2,3
26	Spinnstoffe und Spinnstoffabfälle	1 884	1 892	1 829	- 3,3	+ 0,4	- 3,3
27	Düngemittel, roh; mineralische Rohstoffe	1 498	1 448	1 415	- 6,7	- 3,3	- 2,3
28	Erze und Metallabfälle	9 662	7 921	7 873	- 2,4	- 18,0	- 0,6
29	And. Rohstoffe tier. und pflanzl. Ursprungs	2 441	2 579	2 519	+ 3,6	+ 5,7	- 2,3
32	Kohle, Koks und Briketts	434	414	446	+ 8,0	- 4,4	+ 7,6
33	Erdöl, Erdölerzeugnisse und verwandte Waren	19 889	19 390	18 770	+ 38,5	- 2,5	- 3,2
34	Gas	9 113	11 258	10 955	+ 25,3	+ 23,5	- 2,7
35	Elektrischer Strom	3 671	3 757	3 454	+ 25,9	+ 2,3	- 8,0
41	Tierische Öle und Fette	423	360	292	+ 9,8	- 14,8	- 19,1
42	Pflanzliche Fette und Öle	1 762	1 916	1 505	+ 32,6	+ 8,7	- 21,4
43	Tier. od. pflanzl. Fette und Öle, verarb. Wachse usw.	587	445	376	- 8,8	- 24,2	- 15,5
51	Organische chemische Erzeugnisse	24 012	24 315	24 341	+ 4,3	+ 1,3	+ 0,1
52	Anorganische chemische Erzeugnisse	8 518	7 762	7 945	+ 1,8	- 8,9	+ 2,4
53	Farbstoffe, Gerbstoffe und Farben	8 920	8 832	8 953	+ 2,2	- 1,0	+ 1,4
54	Medizinische und pharmazeutische Erzeugnisse	56 031	56 975	60 293	+ 10,3	+ 1,7	+ 5,8
55	Etherische Öle, usw., Putzmittel usw.	11 988	12 233	12 090	+ 5,9	+ 2,0	- 1,2
56	Düngemittel (ausgen. solche d. Gruppe 272)	2 767	2 445	2 148	+ 9,0	- 11,6	- 12,1
57	Kunststoffe in Primärformen	23 320	23 603	24 152	+ 1,9	+ 1,2	+ 2,3
58	Kunststoffe in anderen Formen als Primärformen	13 962	14 080	14 656	+ 0,0	+ 0,8	+ 4,1
59	Andere chemische Erzeugnisse und Waren	21 433	22 470	23 236	+ 0,5	+ 4,8	+ 3,4
60	Waren für vollst. Fabrikationsanl. Kap. 69, 70, 72, 73, 76	285	338	245	- 5,2	+ 18,6	- 27,4
61	Leder, Lederwaren und zugerichtete Pelzfelle	909	943	988	+ 3,0	+ 3,7	+ 4,8
62	Andere Kautschukwaren	11 688	11 654	11 513	+ 2,6	- 0,3	- 1,2
63	Kork- und Holzwaren (ausgen. Möbel)	4 080	4 132	4 164	- 1,7	+ 1,3	+ 0,8
64	Papier und Pappe; Papierhalbstoffwaren usw.	17 822	17 336	17 558	- 2,0	- 2,7	+ 1,3
65	Garne, Gewebe, and. fertigg. Spinnstoffzeugn.	11 394	11 354	11 568	- 3,4	- 0,4	+ 1,9
66	Waren aus nichtmetall. mineral. Stoffen	11 990	12 082	12 498	- 2,1	+ 0,8	+ 3,4
67	Eisen und Stahl	27 423	24 901	24 015	- 4,1	- 9,2	- 3,6
68	NE-Metalle	22 569	21 054	20 860	- 6,1	- 6,7	- 0,9
69	Andere Metallwaren	34 475	35 376	36 354	+ 1,3	+ 2,6	+ 2,8
70	Waren für vollst. Fabrikationsanl. Kap. 84, 85, 87	2 782	2 521	2 352	+ 3,9	- 9,4	- 6,7
71	Kraftmaschinen und -ausrüstungen	42 197	40 981	42 245	+ 6,1	- 2,9	+ 3,1
72	Arbeitsmaschinen für besondere Zwecke	47 884	46 834	45 878	- 2,0	- 2,2	- 2,0
73	Metallbearbeitungsmaschinen	13 484	13 014	12 787	+ 10,4	- 3,5	- 1,7
74	Maschinen, Apparate usw. für verschied. Zwecke	78 522	79 422	81 739	+ 3,4	+ 1,1	+ 2,9
75	Büromasch., autom. Datenverarbeitungsmasch.	19 002	18 010	19 083	- 4,4	- 5,2	+ 6,0
76	Geräte für Nachrichtentechnik usw.	18 691	18 178	18 859	+ 7,8	- 2,7	+ 3,7
77	Andere elektr. Maschinen, Apparate, Geräte usw.	80 040	80 949	83 273	- 1,3	+ 1,1	+ 2,9
78	Straßenfahrzeuge (einschl. Luftkissenfahrzeuge)	183 026	182 085	193 683	+ 2,9	- 0,5	+ 6,4
79	Andere Beförderungsmittel	43 318	41 660	42 646	+ 24,6	- 3,8	+ 2,4
80	Waren für vollst. Fabrikationsanl. Kap. 90, 94	127	130	77	+ 21,5	+ 2,1	- 40,5
81	Vorgefertigte Gebäude, sanitäre Anlagen usw.	4 798	4 728	4 791	+ 0,0	- 1,5	+ 1,3
82	Möbel und Teile, Bettenausrüstungen usw.	9 549	9 373	9 638	+ 0,4	- 1,8	+ 2,8
83	Reiseartikel, Handtaschen usw.	1 001	1 055	1 149	+ 1,1	+ 5,4	+ 8,9
84	Bekleidung und Bekleidungszubehör	13 576	13 917	14 665	- 2,9	+ 2,5	+ 5,4
85	Schuhe	3 232	3 586	4 082	- 10,0	+ 10,9	+ 13,8
87	Andere Meß-, Prüfinstrumente usw.	36 230	37 002	38 145	+ 5,4	+ 2,1	+ 3,1
88	Fotografische Apparate usw.; Uhrmacherwaren	5 922	6 276	6 411	- 2,8	+ 6,0	+ 2,2
89	Verschiedene bearbeitete Waren	35 360	35 375	35 845	- 0,4	+ 0,0	+ 1,3
93	Besondere Warenverkehrsvorgänge und versch. Waren	20 804	23 023	38 824	- 5,1	+ 10,7	+ 68,6
94	Waren d. Kap. 99 f. vollständige Fabrikationsanlagen	105	87	60	- 44,8	- 17,7	- 30,4
96	Münzen (oh. Goldmünzen), oh. gesetzl. Zahlungsmittel	42	29	23	+ 18,4	- 29,8	- 20,2
97	Gold zu nichtmonetären Zwecken	7 770	6 019	4 506	+ 4,9	- 22,5	- 25,1
	Insgesamt ...	1 095 766	1 093 115	1 133 540	+ 3,3	- 0,2	+ 3,7

*) Außenhandelsergebnisse nach SITC-2-Stellern können über Genesis-Online abgerufen werden (Tabellen 51000-0005 jährlich, 51000-0006 monatlich bzw. Zeitreihen 51000BJ420 jährlich, 51000BM420 monatlich).

1.15 Werte nach Abschnitten des Internationalen Warenverzeichnisses für den Außenhandel (SITC-Rev. 4) *)

1.15.2 Importe

Nr. der Klassi- fikation	Warenbenennung	2012	2013	2014	2012	2013	2014
		in Millionen Euro			Veränderung zum Vorjahr in %		
00	Lebende Tiere (ausgen. Fische usw.)	1 696	1 774	1 601	+ 15,2	+ 4,6	- 9,7
01	Fleisch und Zubereitungen von Fleisch	6 973	6 916	6 619	+ 2,2	- 0,8	- 4,3
02	Milch und Milcherzeugnisse; Vogeleier	6 037	6 416	6 415	- 0,6	+ 6,3	+ 0,0
03	Fische usw., Zubereitungen davon	3 781	3 961	4 170	- 0,7	+ 4,7	+ 5,3
04	Getreide und Getreiderzeugnisse	4 781	4 998	5 019	+ 1,9	+ 4,5	+ 0,4
05	Gemüse und Früchte	15 360	16 465	15 963	+ 4,4	+ 7,2	- 3,0
06	Zucker, Zuckerwaren und Honig	1 781	1 848	1 766	+ 12,7	+ 3,7	- 4,4
07	Kaffee, Tee, Kakao, Gewürze, Waren daraus	7 738	6 916	7 787	- 5,2	- 10,6	+ 12,6
08	Tierfutter (ausgen. ungemahlenes Getreide)	3 490	3 517	3 392	+ 16,5	+ 0,8	- 3,6
09	Verschiedene genießb. Waren und Zubereitungen	2 553	2 728	2 855	+ 9,7	+ 6,8	+ 4,7
11	Getränke	5 141	5 422	5 253	+ 2,9	+ 5,5	- 3,1
12	Tabak und Tabakerzeugnisse	1 840	1 776	1 745	- 1,4	- 3,5	- 1,7
21	Häute, Felle und Pelzfelle, roh	179	235	245	- 10,3	+ 31,2	+ 4,5
22	Ölsaaten und ölhaltige Früchte	4 241	4 309	3 802	+ 30,3	+ 1,6	- 11,8
23	Rohkautschuk (einschl. synth. Kautschuk)	2 377	2 008	1 759	- 19,9	- 15,5	- 12,4
24	Kork und Holz	2 027	2 217	2 234	- 4,9	+ 9,4	+ 0,8
25	Papierhalbstoffe und Papierabfälle	3 432	3 342	3 237	- 10,6	- 2,6	- 3,1
26	Spinnstoffe und Spinnstoffabfälle	1 349	1 271	1 200	- 11,5	- 5,8	- 5,6
27	Düngemittel, roh; mineralische Rohstoffe	1 652	1 535	1 514	- 6,1	- 7,1	- 1,4
28	Erze und Metallabfälle	16 987	15 426	15 002	- 7,5	- 9,2	- 2,7
29	And. Rohstoffe tier. und pflanzl. Ursprungs	4 184	4 173	4 071	+ 3,0	- 0,3	- 2,4
32	Kohle, Koks und Briquets	5 521	4 828	4 722	- 12,5	- 12,5	- 2,2
33	Erdöl, Erdölerzeugnisse und verwandte Waren	87 866	86 424	76 385	+ 11,4	- 1,6	- 11,6
34	Gas	39 605	40 327	34 559	+ 16,5	+ 1,8	- 14,3
35	Elektrischer Strom	2 302	1 814	1 708	- 9,6	- 21,2	- 5,9
41	Tierische Öle und Fette	139	141	144	+ 2,5	+ 1,7	+ 1,6
42	Pflanzliche Fette und Öle	2 572	2 519	2 453	- 21,9	- 2,1	- 2,6
43	Tier. od. pflanzl. Fette und Öle, verarb. Wachse usw.	460	574	503	+ 8,2	+ 24,8	- 12,2
51	Organische chemische Erzeugnisse	24 553	23 980	24 130	+ 5,5	- 2,3	+ 0,6
52	Anorganische chemische Erzeugnisse	6 198	5 711	5 637	- 4,5	- 7,9	- 1,3
53	Farbstoffe, Gerbstoffe und Farben	3 912	3 910	3 904	- 6,0	- 0,1	- 0,2
54	Medizinische und pharmazeutische Erzeugnisse	35 973	35 247	37 768	- 2,8	- 2,0	+ 7,2
55	Etherische Öle, usw., Putzmittel usw.	6 811	7 314	7 361	+ 5,8	+ 7,4	+ 0,6
56	Düngemittel (ausgen. solche d. Gruppe 272)	1 438	1 345	1 309	- 1,8	- 6,4	- 2,7
57	Kunststoffe in Primärformen	15 565	15 608	15 715	+ 0,1	+ 0,3	+ 0,7
58	Kunststoffe in anderen Formen als Primärformen	6 380	6 519	6 576	- 0,9	+ 2,2	+ 0,9
59	Andere chemische Erzeugnisse und Waren	12 925	12 653	13 200	- 3,0	- 2,1	+ 4,3
60	Waren für vollst. Fabrikationsanl. Kap. 69, 70, 72, 73, 76	1	1	0	- 98,6	- 13,0	- 90,9
61	Leder, Lederwaren und zugerichtete Pelzfelle	850	874	914	- 5,7	+ 2,8	+ 4,5
62	Andere Kautschukwaren	10 341	10 281	10 220	- 3,1	- 0,6	- 0,6
63	Kork- und Holzwaren (ausgen. Möbel)	3 857	3 866	4 051	- 0,2	+ 0,2	+ 4,8
64	Papier und Pappe; Papierhalbstoffwaren usw.	11 264	11 086	11 459	- 0,3	- 1,6	+ 3,4
65	Garne, Gewebe, and. fertigg. Spinnstoffzeugn.	10 312	10 468	10 655	- 6,9	+ 1,5	+ 1,8
66	Waren aus nichtmetall. mineral. Stoffen	7 952	7 971	8 463	- 1,1	+ 0,2	+ 6,2
67	Eisen und Stahl	25 231	23 398	23 541	- 12,5	- 7,3	+ 0,6
68	NE-Metalle	24 310	22 862	22 126	- 10,9	- 6,0	- 3,2
69	Andere Metallwaren	22 502	22 531	23 394	+ 1,2	+ 0,1	+ 3,8
70	Waren für vollst. Fabrikationsanl. Kap. 84, 85, 87	31	19	8	- 38,2	- 37,3	- 57,2
71	Kraftmaschinen und -ausrüstungen	28 406	27 773	28 619	- 0,5	- 2,2	+ 3,0
72	Arbeitsmaschinen für besondere Zwecke	15 603	14 811	14 942	- 5,4	- 5,1	+ 0,9
73	Metallbearbeitungsmaschinen	4 527	4 163	4 218	+ 4,0	- 8,0	+ 1,3
74	Maschinen, Apparate usw. für verschied. Zwecke	34 591	35 161	36 250	+ 2,4	+ 1,6	+ 3,1
75	Büromasch., autom. Datenverarbeitungsmasch.	26 809	25 333	27 307	- 3,4	- 5,5	+ 7,8
76	Geräte für Nachrichtentechnik usw.	29 362	28 255	28 216	+ 10,9	- 3,8	- 0,1
77	Andere elektr. Maschinen, Apparate, Geräte usw.	62 024	60 925	64 030	- 6,6	- 1,8	+ 5,1
78	Straßenfahrzeuge (einschl. Luftkissenfahrzeuge)	72 674	71 141	76 083	+ 2,1	- 2,1	+ 6,9
79	Andere Beförderungsmittel	26 228	27 161	26 684	- 7,7	+ 3,6	- 1,8
80	Waren für vollst. Fabrikationsanl. Kap. 90, 94	8	2	2	- 25,0	- 71,6	- 5,4
81	Vorgefertigte Gebäude, sanitäre Anlagen usw.	3 982	4 176	4 481	+ 9,3	+ 4,9	+ 7,3
82	Möbel und Teile, Bettenausrüstungen usw.	10 527	10 625	11 570	+ 0,4	+ 0,9	+ 8,9
83	Reiseartikel, Handtaschen usw.	2 122	2 297	2 463	+ 4,0	+ 8,3	+ 7,2
84	Bekleidung und Bekleidungszubehör	26 649	27 630	29 048	- 5,4	+ 3,7	+ 5,1
85	Schuhe	6 727	7 124	7 913	- 0,7	+ 5,9	+ 11,1
87	Andere Meß-, Prüfinstrumente usw.	18 414	18 471	19 686	+ 1,5	+ 0,3	+ 6,6
88	Fotografische Apparate usw.; Uhrmacherwaren	5 291	5 258	5 232	+ 10,2	- 0,6	- 0,5
89	Verschiedene bearbeitete Waren	27 964	28 025	29 153	+ 3,6	+ 0,2	+ 4,0
93	Besondere Warenverkehrsvorgänge und versch. Waren	29 505	32 433	48 857	+ 3,7	+ 9,9	+ 50,6
94	Waren d.Kap.99 f.vollständige Fabrikationsanlagen	2	1	0	+ 25,0	- 60,8	- 56,5
96	Münzen (oh.Goldmünzen), oh.gesetzl.Zahlungsmittel	329	284	189	- 31,0	- 13,7	- 33,6
97	Gold zu nichtmonetären Zwecken	7 711	7 590	5 136	+ 2,9	- 1,6	- 32,3
	Insgesamt ...	905 925	898 164	916 636	+ 0,4	- 0,9	+ 2,1

*) Außenhandelsergebnisse nach SITC-2-Stellern können über Genesis-Online abgerufen werden (Tabellen 51000-0005 jährlich, 51000-0006 monatlich bzw. Zeitreihen 51000BJ420 jährlich, 51000BM420 monatlich).

1.16 Werte nach Abschnitten des Internationalen Warenverzeichnisses für den Außenhandel (SITC - Rev. 4)

und nach Ländergruppen *)

Jahr 2014

1.16.1 Exporte

Nr. der Klassifikation	Warenbenennung	Insgesamt	EU - Länder	EFTA - Länder	NAFTA - Länder	ASEAN - Länder	Andere Länder
		in 1 000 Euro					
00	Lebende Tiere (ausgen. Fische usw.)	1 278 196	1 019 767	26 293	56 697	4 641	170 798
01	Fleisch und Zubereitungen von Fleisch	9 046 154	7 806 220	165 053	21 498	121 808	931 575
02	Milch und Milcherzeugnisse; Vogeleier	9 300 719	7 920 177	106 474	54 873	158 885	1 060 310
03	Fische usw., Zubereitungen davon	1 974 688	1 785 637	85 518	28 255	7 224	68 054
04	Getreide und Getreiderzeugnisse	7 482 031	5 061 669	371 467	175 947	56 180	1 816 768
05	Gemüse und Früchte	4 702 638	4 038 058	189 889	85 284	59 670	329 737
06	Zucker, Zuckerwaren und Honig	1 976 358	1 494 478	88 466	85 652	16 483	291 279
07	Kaffee, Tee, Kakao, Gewürze, Waren daraus	7 339 765	5 549 887	247 706	574 876	43 686	923 610
08	Tierfutter (ausgen. ungemahlenes Getreide)	3 684 464	3 044 585	270 065	66 799	54 548	248 467
09	Verschiedene genießb. Waren und Zubereitungen	4 764 983	3 284 717	219 233	160 738	73 055	1 027 240
11	Getränke	4 805 936	3 235 475	331 759	429 947	35 245	773 510
12	Tabak und Tabakerzeugnisse	3 536 389	2 237 875	108 447	18 320	39 931	1 131 816
21	Häute, Felle und Pelzfelle, roh	364 443	316 376	209	11 544	2 930	33 384
22	Ölsaaten und ölhaltige Früchte	312 057	263 076	9 473	567	620	38 321
23	Rohkautschuk (einschl. synth. Kautschuk)	1 748 272	1 140 089	23 122	156 375	41 099	387 587
24	Kork und Holz	2 364 456	1 576 936	139 321	62 577	42 859	542 763
25	Papierhalbstoffe und Papierabfälle	1 085 471	714 861	49 156	5 089	32 829	283 536
26	Spinnstoffe und Spinnstoffabfälle	1 829 021	869 250	21 732	150 050	40 997	746 992
27	Düngemittel, roh; mineralische Rohstoffe	1 415 268	1 025 116	143 979	30 173	48 085	167 915
28	Erze und Metallabfälle	7 873 297	6 241 322	182 181	405 717	18 345	1 025 732
29	And. Rohstoffe tier. und pflanzl. Ursprungs	2 518 814	1 735 329	195 065	79 532	41 405	467 483
32	Kohle, Koks und Briketts	445 907	400 337	21 127	923	1 336	22 184
33	Erdöl, Erdölzeugnisse und verwandte Waren	18 770 237	12 379 560	2 173 164	173 171	54 198	3 990 144
34	Gas	10 954 951	10 640 345	308 299	2 568	3	3 736
35	Elektrischer Strom	3 454 453	2 852 187	602 266	-	-	-
41	Tierische Öle und Fette	291 541	221 352	8 403	1 128	12 666	47 992
42	Pflanzliche Fette und Öle	1 504 887	1 212 703	48 459	4 896	4 376	234 453
43	Tier. od. pflanzl. Fette und Öle, verarb. Wachse usw.	375 896	318 567	9 794	12 203	3 668	31 664
51	Organische chemische Erzeugnisse	24 341 359	14 466 292	1 336 831	2 459 053	374 460	5 704 723
52	Anorganische chemische Erzeugnisse	7 945 046	4 071 429	261 927	755 985	266 677	2 589 028
53	Farbmittel, Gerbstoffe und Farben	8 952 688	5 292 327	443 933	602 568	220 466	2 393 394
54	Medizinische und pharmazeutische Erzeugnisse	60 292 766	31 448 350	4 240 416	11 334 620	735 632	12 533 748
55	Etherische Öle, usw., Putzmittel usw.	120 898 37	72 370 45	73 660 4	55 999 3	25 278 6	3 303 409
56	Düngemittel (ausgen. solche d. Gruppe 272)	2 148 268	1 240 558	98 025	72 953	119 551	617 181
57	Kunststoffe in Primärformen	24 152 180	16 073 730	754 178	1 349 736	446 313	5 528 223
58	Kunststoffe in anderen Formen als Primärformen	14 655 670	9 963 761	949 933	816 088	160 594	2 765 294
59	Andere chemische Erzeugnisse und Waren	23 235 792	13 653 567	800 418	1 671 726	693 179	6 416 902
60	Waren für vollst. Fabrikationsanl. Kap. 69, 70, 72, 73, 76	245 230	12 010	1 162	13 944	15 702	202 412
61	Leder, Lederwaren und zugerichtete Pelzfelle	988 348	722 591	24 270	49 173	16 497	175 817
62	Andere Kautschukwaren	11 512 993	7 340 010	570 220	1 030 465	171 015	2 401 283
63	Kork- und Holzwaren (ausgen. Möbel)	4 164 336	2 838 419	569 480	159 214	17 383	579 840
64	Papier und Pappe; Papierhalbstoffwaren usw.	17 558 354	12 865 140	922 878	757 864	215 183	2 797 289
65	Garne, Gewebe, and. fertigg. Spinnstoffzeugn.	11 567 786	7 765 973	667 276	578 516	190 433	2 365 588
66	Waren aus nichtmetall. mineral. Stoffen	12 497 870	7 559 338	994 930	1 036 317	165 937	2 741 348
67	Eisen und Stahl	20 815 079	16 763 121	1 334 732	2 002 133	270 974	3 644 119
68	NE-Metalle	20 860 148	14 014 373	1 179 556	1 702 911	469 889	3 493 419
69	Andere Metallwaren	36 354 101	22 645 126	2 526 795	2 933 090	499 158	7 749 932
70	Waren für vollst. Fabrikationsanl. Kap. 84, 85, 87	2 352 157	102 300	16 909	295 708	266 537	1 670 703
71	Kraftmaschinen und -ausrüstungen	42 245 415	21 841 621	1 025 636	7 253 037	990 481	11 134 640
72	Arbeitsmaschinen für besondere Zwecke	45 877 561	18 182 490	1 743 247	6 101 081	1 766 565	18 084 178
73	Metallbearbeitungsmaschinen	12 786 669	4 728 142	536 465	1 745 366	230 084	5 546 612
74	Maschinen, Apparate usw. für verschied. Zwecke	81 738 859	38 636 864	3 299 710	8 858 401	2 763 470	28 180 414
75	Büromasch., autom. Datenverarbeitungsmasch.	19 082 986	14 244 420	887 997	842 328	146 292	2 961 949
76	Geräte für Nachrichtentechnik usw.	18 858 902	12 874 955	682 267	1 425 471	296 965	3 579 244
77	Andere elektr. Maschinen, Apparate, Geräte usw.	83 273 310	42 324 968	3 196 854	8 424 504	3 956 626	25 370 358
78	Straßenfahrzeuge (einschl. Luftkissenfahrzeuge)	193 682 846	94 877 762	6 788 878	30 346 942	1 883 156	59 786 108
79	Andere Beförderungsmittel	42 645 636	22 338 743	891 008	4 500 992	1 431 079	13 483 814
80	Waren für vollst. Fabrikationsanl. Kap. 90, 94	77 080	14 090	3 945	6 012	5 123	47 910
81	Vorgefertigte Gebäude, sanitäre Anlagen usw.	4 791 175	3 065 320	477 625	258 351	56 856	933 023
82	Möbel und Teile, Bettausstattungen usw.	9 637 552	6 577 266	1 181 627	463 287	97 444	1 317 928
83	Reiseartikel, Handtaschen usw.	1 149 445	784 265	87 956	46 905	17 544	212 775
84	Bekleidung und Bekleidungszubehör	14 665 108	11 372 675	1 497 791	241 399	32 889	1 520 354
85	Schuhe	4 081 750	3 340 340	239 156	145 361	12 970	343 923
87	Andere Meß-, Prüfinstrumente usw.	38 145 279	15 731 296	1 627 415	5 766 205	1 099 967	13 920 396
88	Fotografische Apparate usw.; Uhrmacherwaren	6 410 599	4 050 183	543 238	461 257	100 630	1 255 291
89	Verschiedene bearbeitete Waren	35 845 322	24 241 230	3 122 162	2 427 619	432 487	5 621 824
93	Besondere Warenverkehrsvorgänge und versch. Waren	38 823 955	32 079 829	1 021 050	1 350 860	465 128	3 907 088
94	Waren d. Kap. 99 f. vollständige Fabrikationsanlagen	60 376	24 895	26	1 372	1 361	32 722
96	Münzen (oh. Goldmünzen), oh. gesetzl. Zahlungsmittel	23 494	9 748	5 493	1 444	2 690	4 119
97	Gold zu nichtmonetären Zwecken	4 505 867	1 359 534	2 249 601	92 297	50 586	753 849
	Insgesamt ...	1 133 540 485	657 162 045	55 685 746	113 797 947	22 425 531	284 469 216

*) Außenhandelsergebnisse nach SITC-2-Stellern und Ländern können über Genesis-Online abgerufen werden (Tabellen 51000-0007 jährlich, 51000-0008 monatlich bzw. Zeitreihen 51000BJ421 jährlich, 51000BM421 monatlich).

1.16 Werte nach Abschnitten des Internationalen Warenverzeichnisses für den Außenhandel (SITC - Rev. 4)

und nach Ländergruppen *)

Jahr 2014

1.16.2 Importe

Nr. der Klassifikation	Warenbenennung	Insgesamt	EU - Länder	EFTA - Länder	NAFTA - Länder	ASEAN - Länder	Andere Länder
		in 1 000 Euro					
00	Lebende Tiere (ausgen. Fische usw.)	1 601 296	1 578 429	7 290	8 650	1 076	5 851
01	Fleisch und Zubereitungen von Fleisch	6 618 694	5 474 326	24 626	59 702	107 719	952 321
02	Milch und Milcherzeugnisse; Vogeleier	6 415 049	6 133 149	253 108	6 010	85	22 697
03	Fische usw., Zubereitungen davon	4 169 770	2 085 080	543 516	197 418	359 046	984 710
04	Getreide und Getreideerzeugnisse	5 019 103	4 526 689	63 090	75 995	53 866	299 463
05	Gemüse und Früchte	15 963 427	10 079 920	27 810	866 001	195 268	4 794 428
06	Zucker, Zuckerwaren und Honig	1 765 716	1 363 431	49 607	80 296	27 350	245 032
07	Kaffee, Tee, Kakao, Gewürze, Waren daraus	7 787 149	2 950 391	528 531	38 855	721 058	3 548 314
08	Tierfutter (ausgen. ungemahlenes Getreide)	3 392 120	1 852 299	149 897	77 639	81 869	1 230 416
09	Verschiedene genießb. Waren und Zubereitungen	2 855 048	2 193 121	340 539	75 453	83 813	162 122
11	Getränke	5 253 325	4 356 114	98 149	425 494	3 566	370 002
12	Tabak und Tabakerzeugnisse	1 745 179	983 577	10 558	123 940	53 701	573 403
21	Häute, Felle und Pelzfelle, roh	245 093	186 727	3 298	33 069	8 312	13 687
22	Ölsaaten und ölhaltige Früchte	3 801 891	1 832 841	384	611 159	1 440	1 356 067
23	Rohkautschuk (einschl. synth. Kautschuk)	1 759 337	744 499	2 113	136 277	485 181	391 267
24	Kork und Holz	2 234 032	1 642 960	72 233	74 079	68 394	376 366
25	Papierhalbstoffe und Papierabfälle	3 237 169	2 115 509	95 404	327 254	22 985	676 017
26	Spinnstoffe und Spinnstoffabfälle	1 199 596	613 891	24 762	35 208	30 383	495 352
27	Düngemittel, roh; mineralische Rohstoffe	1 513 552	904 994	157 536	100 408	4 734	345 880
28	Erze und Metallabfälle	15 002 072	6 357 182	630 657	1 543 412	131 470	6 339 351
29	And. Rohstoffe tier. und pflanzl. Ursprungs	4 071 044	3 048 213	62 631	71 018	29 355	859 827
32	Kohle, Koks und Briketts	4 722 073	1 323 783	28 764	966 267	-	2 403 259
33	Erdöl, Erdölzeugnisse und verwandte Waren	76 385 490	29 307 340	6 144 220	590 663	47 516	40 295 751
34	Gas	34 559 443	13 527 472	9 731 328	16 107	-	11 284 536
35	Elektrischer Strom	1 707 628	1 484 532	223 097	-	-	-
41	Tierische Öle und Fette	143 689	109 326	5 007	999	5 517	22 840
42	Pflanzliche Fette und Öle	2 452 930	1 409 289	2 376	18 321	663 156	359 788
43	Tier. od. pflanzl. Fette und Öle, verarb. Wachse usw.	503 466	349 198	8 865	20 362	56 399	68 642
51	Organische chemische Erzeugnisse	24 130 403	13 736 930	3 362 605	1 529 784	1 825 897	3 675 187
52	Anorganische chemische Erzeugnisse	5 637 477	3 292 009	211 854	515 740	52 228	1 565 646
53	Farbmittel, Gerbstoffe und Farben	3 903 692	2 409 260	532 445	265 663	44 757	651 567
54	Medizinische und pharmazeutische Erzeugnisse	37 767 561	23 099 178	6 951 026	5 906 245	190 480	1 620 632
55	Etherische Öle, usw., Putzmittel usw.	7 360 958	5 530 672	799 217	543 306	31 674	456 089
56	Düngemittel (ausgen. solche d. Gruppe 272)	1 308 558	1 101 788	6 503	2 278	1	197 988
57	Kunststoffe in Primärformen	15 715 443	12 928 514	743 761	716 016	96 315	1 230 837
58	Kunststoffe in anderen Formen als Primärformen	6 575 831	4 527 089	713 565	491 740	37 833	805 604
59	Andere chemische Erzeugnisse und Waren	13 200 076	8 008 586	751 753	1 865 283	304 527	2 269 927
60	Waren für vollst. Fabrikationsanl. Kap. 69, 70, 72, 73, 76	76	75	-	-	-	-
61	Leder, Lederwaren und zugerichtete Pelzfelle	913 968	491 910	5 046	24 224	32 445	360 343
62	Andere Kautschukwaren	10 220 376	7 710 004	125 647	238 299	334 867	1 811 559
63	Kork- und Holzwaren (ausgen. Möbel)	4 051 499	2 943 721	196 562	30 967	110 862	769 387
64	Papier und Pappe; Papierhalbstoffwaren usw.	11 458 909	9 950 986	662 652	231 051	33 470	580 750
65	Garne, Gewebe, and. fertigg. Spinnstoffzeugn.	10 655 403	5 423 520	463 667	289 962	215 988	4 262 266
66	Waren aus nichtmetall. mineral. Stoffen	8 463 188	5 288 238	334 495	724 831	135 546	1 980 078
67	Eisen und Stahl	23 540 826	19 309 409	850 895	320 241	44 482	3 015 799
68	NE-Metalle	22 126 176	13 354 872	2 328 600	682 946	104 595	5 655 163
69	Andere Metallwaren	23 394 384	14 541 400	1 521 616	1 024 773	371 395	5 935 200
70	Waren für vollst. Fabrikationsanl. Kap. 84, 85, 87	8 327	8 328	-	-	-	-
71	Kraftmaschinen und -ausrüstungen	28 618 587	18 283 228	1 268 893	4 364 469	375 576	4 326 421
72	Arbeitsmaschinen für besondere Zwecke	14 941 579	9 497 848	1 344 530	1 381 071	221 619	2 496 511
73	Metallbearbeitungsmaschinen	4 217 808	1 764 373	1 153 032	192 851	27 129	1 080 423
74	Maschinen, Apparate usw. für verschied. Zwecke	36 249 805	23 476 459	2 364 299	2 245 973	527 400	7 635 674
75	Büromasch., autom. Datenverarbeitungsmasch.	27 306 934	6 809 027	196 723	1 456 291	3 205 830	15 639 063
76	Geräte für Nachrichtentechnik usw.	28 215 681	10 193 420	174 572	1 583 649	2 705 970	13 558 070
77	Andere elektr. Maschinen, Apparate, Geräte usw.	64 029 861	30 046 427	2 378 922	4 666 983	5 788 632	21 148 897
78	Straßenfahrzeuge (einschl. Luftkissenfahrzeuge)	76 083 235	61 223 646	791 323	5 971 102	583 170	7 513 994
79	Andere Beförderungsmittel	26 684 414	21 073 939	637 973	2 737 307	9 652	2 225 543
80	Waren für vollst. Fabrikationsanl. Kap. 90, 94	2 208	2 191	17	-	-	-
81	Vorgefertigte Gebäude, sanitäre Anlagen usw.	4 480 810	2 247 560	120 460	64 539	126 889	1 921 362
82	Möbel und Teile, Bettausstattungen usw.	11 570 317	8 186 182	322 349	125 077	306 274	2 630 435
83	Reiseartikel, Handtaschen usw.	2 463 304	760 683	24 737	19 144	210 210	1 448 530
84	Bekleidung und Bekleidungszubehör	29 047 969	6 837 377	133 278	118 362	2 835 889	19 123 063
85	Schuhe	7 912 619	3 095 298	31 804	10 907	1 669 908	3 104 702
87	Andere Meß-, Prüfinstrumente usw.	19 686 394	7 674 861	2 057 708	4 013 311	1 435 050	4 505 464
88	Fotografische Apparate usw.; Uhrmacherwaren	5 232 301	1 188 347	1 343 893	327 166	293 310	2 079 585
89	Verschiedene bearbeitete Waren	29 152 577	14 415 336	2 131 812	2 549 995	1 407 472	8 647 962
93	Besondere Warenverkehrsvorgänge und versch. Waren	48 857 090	42 611 253	1 244 976	1 644 343	246 640	3 109 878
94	Waren d. Kap. 99 f. vollständige Fabrikationsanlagen	340	340	-	-	-	-
96	Münzen (oh. Goldmünzen), oh. gesetzl. Zahlungsmittel	188 710	33 747	3 902	92 742	144	58 175
97	Gold zu nichtmonetären Zwecken	5 135 891	1 900 577	1 921 715	477 146	50 499	785 954
	Insgesamt ...	916 635 946	533 512 871	59 498 227	56 025 835	29 237 889	238 361 124

*) Außenhandelsergebnisse nach SITC-2-Stellern und Ländern können über Genesis-Online abgerufen werden (Tabellen 51000-0007 jährlich, 51000-0008 monatlich bzw. Zeitreihen 51000BJ421 jährlich, 51000BM421 monatlich).

Jährliche Gesamtentwicklung (Generalhandel)

in Milliarden Euro

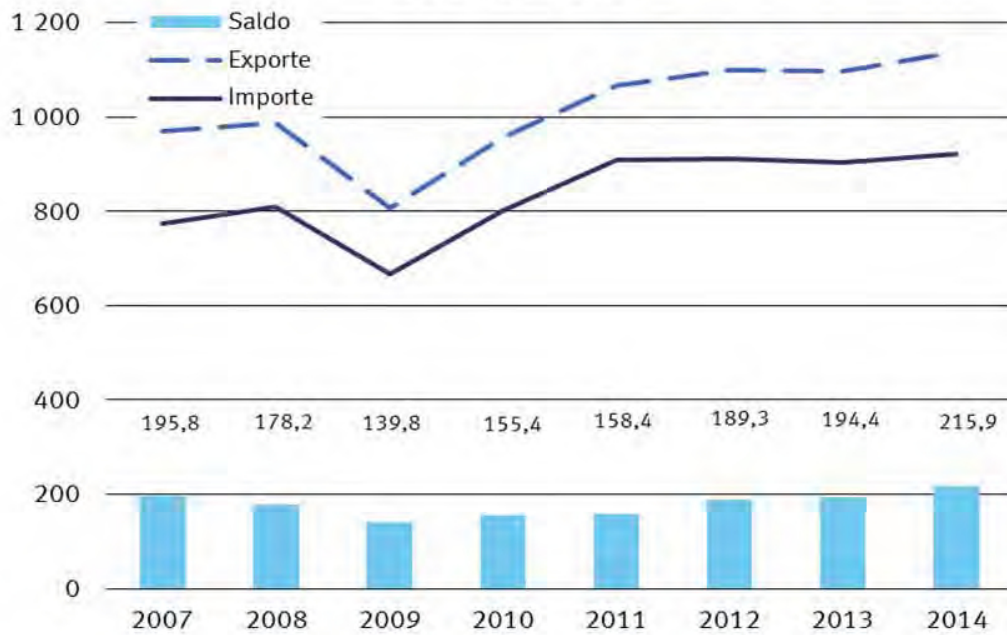

2.1 Gesamtentwicklung des Generalhandels ab 1952

Jahr ¹⁾	Exporte	Importe	Export- (+) bzw. Import- überschuß (-)	Zu- / Abnahme gegenüber Vorjahr	
				Exporte	Importe
	in Millionen Euro				%
1952	8 710	8 616	+ 94	.	.
1953	9 567	8 428	+ 1 139	+ 9,8	- 2,2
1954	11 394	10 171	+ 1 223	+ 19,1	+ 20,7
1955	13 285	12 789	+ 496	+ 16,6	+ 25,7
1956	15 940	14 631	+ 1 309	+ 20,0	+ 14,4
1957	18 574	16 573	+ 2 001	+ 16,5	+ 13,3
1958	19 187	16 411	+ 2 776	+ 3,3	- 1,0
1959	21 405	18 906	+ 2 499	+ 11,6	+ 15,2
1960	24 979	22 534	+ 2 445	+ 16,7	+ 19,2
1961	26 552	23 358	+ 3 194	+ 6,3	+ 3,7
1962	27 482	25 477	+ 2 005	+ 3,5	+ 9,1
1963	30 229	27 432	+ 2 797	+ 10,0	+ 7,7
1964	33 651	30 739	+ 2 912	+ 11,3	+ 12,1
1965	37 089	36 576	+ 513	+ 10,2	+ 19,0
1966	41 727	37 783	+ 3 944	+ 12,5	+ 3,3
1967	45 032	36 377	+ 8 655	+ 7,9	- 3,7
1968	51 395	42 060	+ 9 335	+ 14,1	+ 15,6
1969	58 581	50 496	+ 8 085	+ 14,0	+ 20,1
1970	64 572	56 765	+ 7 807	+ 10,2	+ 12,4
1971	70 082	61 969	+ 8 113	+ 8,5	+ 9,2
1972	76 754	66 465	+ 10 289	+ 9,5	+ 7,3
1973	91 866	75 117	+ 16 749	+ 19,7	+ 13,0
1974	119 641	95 424	+ 24 217	+ 30,2	+ 27,0
1975	115 616	97 316	+ 18 300	- 3,4	+ 2,0
1976	133 832	117 116	+ 16 716	+ 15,8	+ 20,3
1977	142 397	123 106	+ 19 291	+ 6,4	+ 5,1
1978	148 170	127 621	+ 20 549	+ 4,1	+ 3,7
1979	164 186	152 579	+ 11 607	+ 10,8	+ 19,6
1980	182 761	179 254	+ 3 507	+ 11,3	+ 17,5
1981	207 297	194 041	+ 13 256	+ 13,4	+ 8,2
1982	223 160	197 148	+ 26 012	+ 7,7	+ 1,6
1983	225 373	203 789	+ 21 584	+ 1,0	+ 3,4
1984	254 666	227 640	+ 27 026	+ 13,0	+ 11,7
1985	280 371	242 966	+ 37 405	+ 10,1	+ 6,7
1986	274 226	216 788	+ 57 438	- 2,2	- 10,8
1987	274 292	214 270	+ 60 022	+ 0,0	- 1,2
1988	295 853	229 761	+ 66 092	+ 7,9	+ 7,2
1989	334 003	265 248	+ 68 755	+ 12,9	+ 15,4
1990	334 645	287 257	+ 47 388	+ 0,2	+ 8,3
1991	346 273	335 711	+ 10 562	+ 3,5	+ 16,9
1992	348 811	331 109	+ 17 702	+ 0,7	- 1,4
1993	326 163	294 495	+ 31 668	- 6,5	- 11,1
1994	358 251	319 686	+ 38 565	+ 9,8	+ 8,6
1995	387 999	344 659	+ 43 340	+ 8,3	+ 7,8
1996	407 904	357 274	+ 50 630	+ 5,1	+ 3,7
1997	459 497	400 637	+ 58 860	+ 12,6	+ 12,1
1998	493 074	427 063	+ 66 011	+ 7,3	+ 6,6
1999	514 282	450 982	+ 63 300	+ 4,3	+ 5,6
2000	603 306	542 872	+ 60 434	+ 17,3	+ 20,4
2001	643 283	546 402	+ 96 881	+ 6,6	+ 0,7
2002	656 007	522 227	+ 133 780	+ 2,0	- 4,4
2003	668 449	537 840	+ 130 609	+ 1,9	+ 3,0
2004	735 207	579 726	+ 155 481	+ 10,0	+ 7,8
2005	789 822	631 473	+ 158 349	+ 7,4	+ 8,9
2006	896 625	737 538	+ 159 087	+ 13,5	+ 16,8
2007	969 222	773 398	+ 195 824	+ 8,1	+ 4,9
2008	988 385	810 187	+ 178 198	+ 2,0	+ 4,8
2009	807 150	667 391	+ 139 759	- 18,3	- 17,6
2010	956 818	801 442	+ 155 376	+ 18,5	+ 20,1
2011	1 066 452	908 034	+ 158 418	+ 11,5	+ 13,3
2012	1 100 638	911 384	+ 189 254	+ 3,2	+ 0,4
2013	1 098 075	903 722	+ 194 352	- 0,2	- 0,8
2014	1 138 133	922 258	+ 215 875	+ 3,6	+ 2,1

Ab 1990 : Gebietsstand ab dem 3. Oktober 1990

2 Generalhandel

2.2 Entwicklung der Werte im Generalhandel nach Warengruppen der Ernährungswirtschaft und der Gewerblichen Wirtschaft in Millionen Euro

Jahr	Insge- samt ¹⁾	Ernährungswirtschaft					Gewerbliche Wirtschaft					
		Zusammen	Lebende Tiere	Nahrungsmittel		Genuss- mittel	Zusammen	Rohstoffe	Halb- waren	Fertigwaren		
				tierischen	pflanzl.					Zusammen	Vor- erzeugnisse	End- erzeugnisse
Exporte												
2005	789 822	37 349	811	12 696	17 166	6 676	736 896	8 445	37 989	690 462	100 393	590 069
2006	896 625	40 932	792	13 895	19 072	7 172	836 046	9 031	50 085	776 931	116 834	660 097
2007	969 222	46 305	837	16 025	21 442	8 001	901 866	9 266	54 458	838 142	123 632	714 510
2008	988 385	52 396	849	17 817	24 826	8 904	919 794	9 746	58 695	851 353	126 228	725 125
2009	807 150	49 883	975	16 648	23 529	8 730	742 097	7 560	41 086	693 451	95 218	598 233
2010	956 818	54 053	1 047	18 352	25 099	9 554	886 440	10 563	53 243	822 634	115 172	707 462
2011	1 066 452	60 603	1 237	20 601	27 852	10 913	988 147	14 808	63 965	909 374	127 540	781 833
2012	1 100 638	63 987	1 359	21 463	30 241	10 924	1 020 159	16 172	70 175	933 812	126 539	807 273
2013	1 098 075	66 589	1 355	22 571	32 368	10 294	1 012 655	17 831	64 715	930 109	123 193	806 916
2014	1 138 133	66 250	1 278	22 425	32 184	10 363	1 038 222	17 400	61 554	959 267	123 847	835 420
Importe												
2005	631 473	47 455	803	12 795	27 249	6 608	562 779	63 521	48 312	450 947	66 980	383 967
2006	737 538	51 933	1 020	13 977	29 725	7 211	656 849	79 219	63 149	514 481	79 421	435 060
2007	773 398	57 294	1 034	15 477	33 023	7 761	686 854	76 119	66 890	543 845	91 315	452 531
2008	810 187	62 121	1 283	16 262	36 191	8 385	721 770	99 178	74 385	548 207	91 813	456 394
2009	667 391	59 229	1 448	15 260	33 999	8 522	585 265	66 914	48 884	469 467	67 314	402 153
2010	801 442	63 614	1 436	16 558	36 294	9 325	714 024	81 353	72 712	559 960	84 238	475 722
2011	908 034	71 622	1 472	18 286	40 426	11 438	808 980	106 708	87 511	614 761	99 679	515 082
2012	911 384	73 457	1 696	18 663	42 089	11 009	809 199	118 326	83 864	607 009	95 649	511 360
2013	903 722	74 839	1 774	19 157	43 601	10 307	797 104	114 546	81 953	600 605	92 843	507 762
2014	922 258	74 085	1 601	19 125	42 952	10 406	800 016	101 044	75 689	623 282	93 707	529 575

1) Rückwaren und Ersatzlieferungen sind im Gesamtex- bzw. -import enthalten.

Verkehrszweige Intra Exporte Jahr 2014

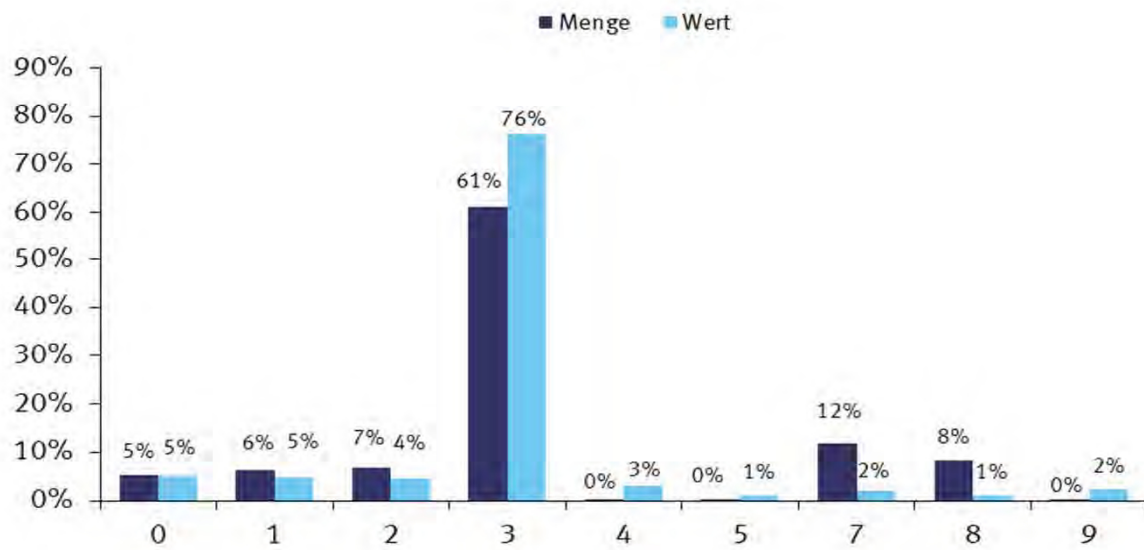

0 = Nicht ermittelt
 1 = Seeverkehr
 2 = Eisenbahnverkehr
 3 = Straßenverkehr
 4 = Luftverkehr
 5 = Postverkehr
 7 = Rohrleitungen
 8 = Binnenschifffahrt
 9 = Eigenantrieb

Verkehrszweige Intra Importe Jahr 2014

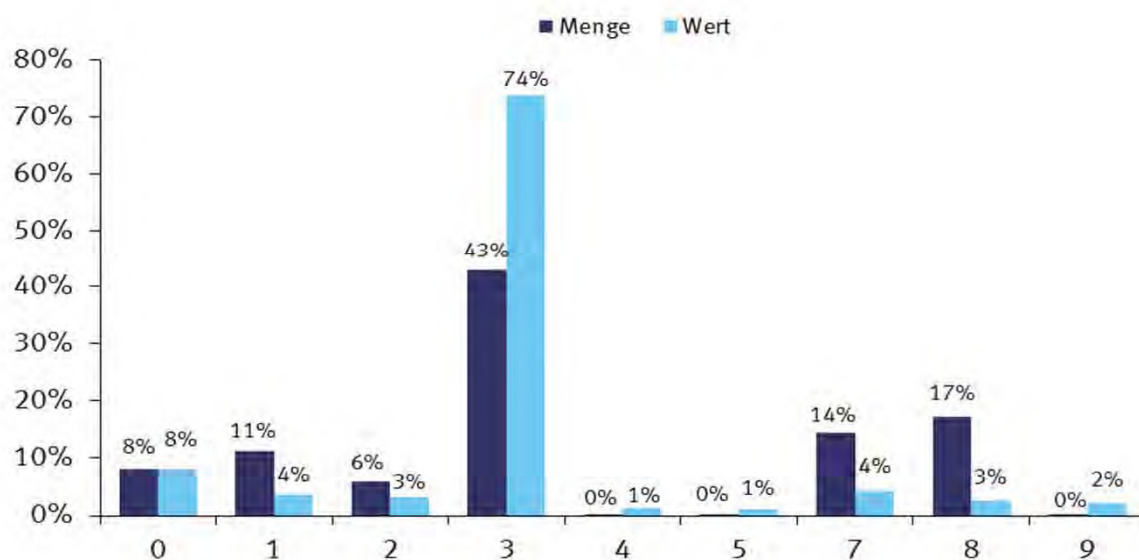

0 = Nicht ermittelt
 1 = Seeverkehr
 2 = Eisenbahnverkehr
 3 = Straßenverkehr
 4 = Luftverkehr
 5 = Postverkehr
 7 = Rohrleitungen
 8 = Binnenschifffahrt
 9 = Eigenantrieb

Verkehrszweige Extra Exporte Jahr 2014

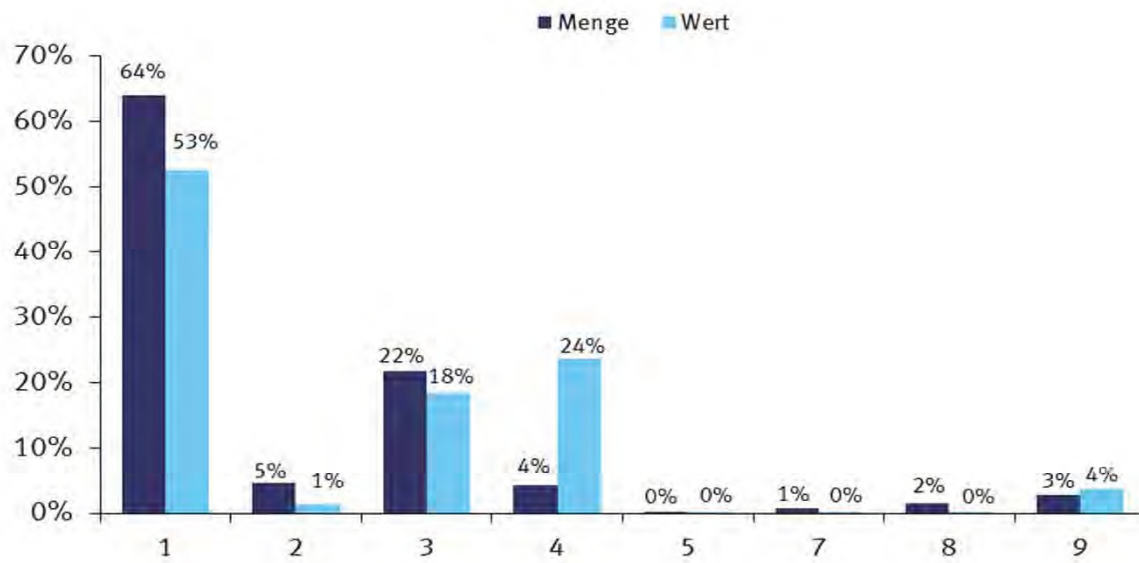

1 = Seeverkehr
 2 = Eisenbahnverkehr
 3 = Straßenverkehr
 4 = Luftverkehr
 5 = Postverkehr
 7 = Rohrleitungen
 8 = Binnenschifffahrt
 9 = Eigenantrieb

Verkehrszweige Extra Importe Jahr 2014

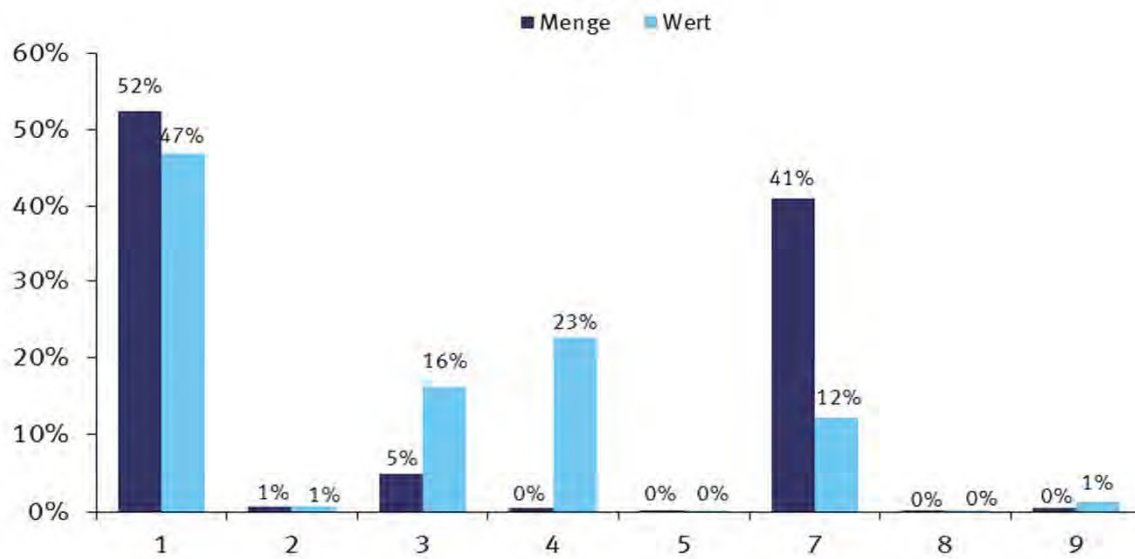

1 = Seeverkehr
 2 = Eisenbahnverkehr
 3 = Straßenverkehr
 4 = Luftverkehr
 5 = Postverkehr
 7 = Rohrleitungen
 8 = Binnenschifffahrt
 9 = Eigenantrieb

2.3 Mengen und Werte nach Verkehrszweigen Jahr 2014

2.3.1 Intrahandel

Verkehrszweige	Intrahandel			
	Exporte		Importe	
	in Tonnen	in 1 000 Euro	in Tonnen	in 1 000 Euro
Seeverkehr	19 434 543	31 634 392	46 739 664	21 291 952
Eisenbahnverkehr	20 584 302	29 275 636	24 619 417	18 667 227
Strassenverkehr	185 574 791	500 938 887	177 125 962	443 098 642
Luftverkehr	299 475	20 108 396	104 077	7 354 758
Post	280 665	6 693 863	227 411	6 539 456
Rohrleitungen	35 621 124	13 557 827	59 605 609	25 870 936
Binnenschifffahrt	25 159 582	7 390 983	71 375 136	15 695 000
Eigenantrieb	463 572	14 328 662	109 144	12 769 813
Nicht ermittelt	16 073 047	33 383 388	33 294 064	48 718 684

2.3 Mengen und Werte nach Verkehrszweigen Jahr 2014

2.3.2 Extrahandel

Verkehrszweige	Extrahandel			
	Exporte		Importe	
	in Tonnen	in 1 000 Euro	in Tonnen	in 1 000 Euro
Seeverkehr	58 873 274	252 782 666	120 430 635	150 899 973
Eisenbahnverkehr	4 293 236	6 510 470	1 345 018	2 213 464
Strassenverkehr	20 081 812	88 183 740	11 190 953	52 329 569
Luftverkehr	4 045 802	113 487 423	938 143	72 977 906
Post	1 360	217 928	1 445	115 533
Rohrleitungen	682 458	892 294	94 277 626	39 144 270
Binnenschifffahrt	1 433 419	806 158	369 470	357 421
Eigenantrieb	2 647 220	17 940 402	1 023 609	4 213 888

2.4 Mengen und Werte nach Verkehrszweigen und Erdteilen Jahr 2014

2.4.1 Intrahandel

2.4.1.1 in Tonnen

Verkehrszweige	Exporte					
	Insgesamt	Europa	Afrika	Amerika	Asien	Australien und Ozeanien
Seeverkehr	19 434 543	19 434 543	-	-	-	-
Eisenbahnverkehr	20 584 302	20 584 302	-	-	-	-
Strassenverkehr	185 574 791	185 574 791	-	-	-	-
Luftverkehr	299 475	299 475	-	-	-	-
Post	280 665	280 665	-	-	-	-
Rohrleitungen	35 621 124	35 621 124	-	-	-	-
Binnenschifffahrt	25 159 582	25 159 582	-	-	-	-
Eigenantrieb	463 572	463 572	-	-	-	-
Nicht ermittelt	16 073 047	16 073 047	-	-	-	-

2.4 Mengen und Werte nach Verkehrszweigen und Erdteilen Jahr 2014

2.4.1 Intrahandel

2.4.1.2 in 1 000 Euro

Verkehrszweige	Exporte					
	Insgesamt	Europa	Afrika	Amerika	Asien	Australien und Ozeanien
Seeverkehr	31 634 392	31 634 392	-	-	-	-
Eisenbahnverkehr	29 275 636	29 275 636	-	-	-	-
Strassenverkehr	500 938 887	500 938 887	-	-	-	-
Luftverkehr	20 108 396	20 108 396	-	-	-	-
Post	6 693 863	6 693 863	-	-	-	-
Rohrleitungen	13 557 827	13 557 827	-	-	-	-
Binnenschifffahrt	7 390 983	7 390 983	-	-	-	-
Eigenantrieb	14 328 662	14 328 662	-	-	-	-
Nicht ermittelt	33 383 388	33 383 388	-	-	-	-

2.4 Mengen und Werte nach Verkehrszweigen und Erdteilen Jahr 2014

2.4.1 Intrahandel

2.4.1.3 in Tonnen

Verkehrszweige	Importe					
	Insgesamt	Europa	Afrika	Amerika	Asien	Australien und Ozeanien
Seeverkehr	46 739 664	41 441 651	237 869	3 806 231	330 564	923 348
Eisenbahnverkehr	24 619 417	20 792 938	1 439 388	1 533 073	133 700	720 318
Strassenverkehr	177 125 962	169 185 876	957 690	3 571 579	3 298 943	111 874
Luftverkehr	104 077	82 475	6 705	8 580	6 311	6
Post	227 411	213 905	146	3 140	10 034	186
Rohrleitungen	59 605 609	58 410 084	-	-	1 195 525	-
Binnenschifffahrt	71 375 136	29 838 024	5 497 669	32 800 480	667 202	2 571 762
Eigenantrieb	109 144	109 022	-	58	64	-
Nicht ermittelt	33 294 064	31 524 641	12 262	755 581	996 251	5 329

2.4 Mengen und Werte nach Verkehrszweigen und Erdteilen Jahr 2014

2.4.1 Intrahandel

2.4.1.4 in 1 000 Euro

Verkehrszweige	Importe					
	Insgesamt	Europa	Afrika	Amerika	Asien	Australien und Ozeanien
Seeverkehr	21 291 952	19 306 049	118 272	780 621	976 815	110 191
Eisenbahnverkehr	18 667 227	17 632 054	167 863	563 292	150 597	153 418
Strassenverkehr	443 098 642	397 414 205	1 674 320	12 243 819	31 514 348	251 944
Luftverkehr	7 354 758	5 257 461	18 753	1 423 257	653 453	1 827
Post	6 539 456	5 639 391	4 535	153 388	702 076	40 064
Rohrleitungen	25 870 936	25 336 557	-	-	534 378	-
Binnenschifffahrt	15 695 000	11 501 064	499 333	3 069 906	340 945	283 748
Eigenantrieb	12 769 813	12 757 396	-	11 822	593	-
Nicht ermittelt	48 718 684	46 012 256	18 634	1 106 651	1 577 352	3 793

2.4 Mengen und Werte nach Verkehrszweigen und Erdteilen Jahr 2014

2.4.2 Extrahandel

2.4.2.1 in Tonnen

Verkehrszweige	Exporte					
	Insgesamt	Europa	Afrika	Amerika	Asien	Australien und Ozeanien
Seeverkehr	58 873 274	6 238 891	7 641 638	15 682 768	26 246 995	1 012 746
Eisenbahnverkehr	4 293 236	4 179 488	-	-	113 685	-
Strassenverkehr	20 081 812	19 557 436	-	2	518 276	-
Luftverkehr	4 045 802	50 071	89 108	429 932	759 296	31 741
Post	1 360	757	55	282	244	20
Rohrleitungen	682 458	682 458	-	-	-	-
Binnenschifffahrt	1 433 419	1 433 411	-	-	-	-
Eigenantrieb	2 647 220	319 642	597 858	524 853	591 530	613 331

2.4 Mengen und Werte nach Verkehrszweigen und Erdteilen Jahr 2014

2.4.2 Extrahandel

2.4.2.2 in 1 000 Euro

Verkehrszweige	Exporte					
	Insgesamt	Europa	Afrika	Amerika	Asien	Australien und Ozeanien
Seeverkehr	252 782 666	15 493 837	18 003 513	91 674 505	119 838 451	6 624 429
Eisenbahnverkehr	6 510 470	5 195 966	-	-	1 314 123	-
Strassenverkehr	88 183 740	84 404 577	-	46	3 716 898	-
Luftverkehr	113 487 423	7 006 959	4 551 053	38 768 036	58 643 819	2 363 355
Post	217 928	55 970	1 565	52 521	49 914	57 958
Rohrleitungen	892 294	892 294	-	-	-	-
Binnenschifffahrt	806 158	806 030	-	-	-	-
Eigenantrieb	17 940 402	2 013 982	353 352	5 760 695	9 241 699	570 644

2.4 Mengen und Werte nach Verkehrszweigen und Erdteilen Jahr 2014

2.4.2 Extrahandel

2.4.2.3 in Tonnen

Verkehrszweige	Importe					
	Insgesamt	Europa	Afrika	Amerika	Asien	Australien und Ozeanien
Seeverkehr	120 430 635	40 121 851	19 695 418	31 644 379	26 421 107	2 547 879
Eisenbahnverkehr	1 345 018	1 277 341	7	290	67 379	0
Strassenverkehr	11 190 953	11 014 373	3 750	30 689	141 711	429
Luftverkehr	938 143	33 681	55 578	297 609	546 424	4 851
Post	1 445	627	17	404	389	8
Rohrleitungen	94 277 626	86 987 751	2 741 797	-	4 548 078	-
Binnenschifffahrt	369 470	368 406	-	1 060	4	-
Eigenantrieb	1 023 609	20 421	33 135	3 509	966 544	-

2.4 Mengen und Werte nach Verkehrszweigen und Erdteilen Jahr 2014

2.4.2 Extrahandel

2.4.2.4 in 1 000 Euro

Verkehrszweige	Importe					
	Insgesamt	Europa	Afrika	Amerika	Asien	Australien und Ozeanien
Seeverkehr	150 899 973	20 123 532	13 603 271	31 225 668	84 445 249	1 502 258
Eisenbahnverkehr	2 213 464	1 588 052	50	1 140	624 213	6
Strassenverkehr	52 329 569	49 316 925	43 421	1 396 607	1 569 936	2 683
Luftverkehr	72 977 906	4 347 254	2 170 645	21 109 112	44 714 872	636 023
Post	115 533	53 012	689	22 367	38 127	1 332
Rohrleitungen	39 144 270	34 670 350	1 705 856	-	2 768 064	-
Binnenschifffahrt	357 421	356 111	-	1 310	1	-
Eigenantrieb	4 213 888	326 044	59 421	2 312 004	1 516 423	-

2.5 Mengen und Werte nach Verkehrszweigen und Warengruppen der Ernährungswirtschaft und der Gewerblichen Wirtschaft Jahr 2014

2.5.1 Intrahandel

2.5.1.1 in Tonnen

Verkehrszweige	Exporte				
	Insgesamt	Lebende Tiere 1	Nahrungsmittel		Genussmittel 4
			tierischen Ursprungs 2	pflanzlichen Ursprungs 3	
Seeverkehr	19 434 543	138	202 105	2 125 334	69 256
Eisenbahnverkehr ..	20 584 302	265	45 232	418 219	64 864
Strassenverkehr	185 574 791	689 186	9 819 822	24 000 670	2 011 414
Luftverkehr	299 475	8	1 160	26 016	112
Post	280 665	1	2 079	44 386	3 148
Rohrleitungen	35 621 124	-	-	3 526 191	-
Binnenschifffahrt ...	25 159 582	-	17 542	2 639 485	0
Eigenantrieb	463 572	-	-	-	-
Nicht ermittelt	16 073 047	12 901	194 176	488 689	179 537

2.5 Mengen und Werte nach Verkehrszweigen und Warengruppen der Ernährungswirtschaft und der Gewerblichen Wirtschaft Jahr 2014

2.5.1 Intrahandel

2.5.1.2 in 1 000 Euro

Verkehrszweige	Exporte				
	Insgesamt	Lebende Tiere 1	Nahrungsmittel		Genussmittel 4
			tierischen Ursprungs 2	pflanzlichen Ursprungs 3	
Seeverkehr	31 634 392	570	183 183	704 411	171 420
Eisenbahnverkehr ..	29 275 636	603	81 575	160 821	50 704
Strassenverkehr	500 938 887	1 000 231	18 238 238	21 914 890	6 190 197
Luftverkehr	20 108 396	1 920	10 017	38 100	1 911
Post	6 693 863	59	10 641	171 682	16 215
Rohrleitungen	13 557 827	-	-	12 918	-
Binnenschifffahrt ...	7 390 983	-	22 709	716 495	-
Eigenantrieb	14 328 662	-	-	-	-
Nicht ermittelt	33 383 388	16 397	371 719	343 576	91 135

2.5 Mengen und Werte nach Verkehrszweigen und Warengruppen der Ernährungswirtschaft und der Gewerblichen Wirtschaft Jahr 2014

2.5.1 Intrahandel

2.5.1.3 in Tonnen

Verkehrszweige	Importe				
	Insgesamt	Lebende Tiere 1	Nahrungsmittel		Genussmittel 4
			tierischen Ursprungs 2	pflanzlichen Ursprungs 3	
Seeverkehr	46 739 664	12	96 476	2 663 513	184 694
Eisenbahnverkehr ..	24 619 417	28	93 111	2 095 527	124 932
Strassenverkehr	177 125 962	907 303	7 267 172	31 519 206	2 628 840
Luftverkehr	104 077	42	2 865	11 148	15
Post	227 411	27	495	24 423	1 197
Rohrleitungen	59 605 609	-	-	1 328	-
Binnenschifffahrt ...	71 375 136	-	10 442	5 611 991	201 487
Eigenantrieb	109 144	-	-	-	-
Nicht ermittelt	33 294 064	47 248	222 092	363 089	60 706

2.5 Mengen und Werte nach Verkehrszweigen und Warengruppen der Ernährungswirtschaft und der Gewerblichen Wirtschaft Jahr 2014

2.5.1 Intrahandel

2.5.1.4 in 1 000 Euro

Verkehrszweige	Importe				
	Insgesamt	Lebende Tiere 1	Nahrungsmittel		Genussmittel 4
			tierischen Ursprungs 2	pflanzlichen Ursprungs 3	
Seeverkehr	21 291 952	23	174 985	995 459	173 747
Eisenbahnverkehr ..	18 667 227	47	34 685	592 758	89 148
Strassenverkehr	443 098 642	1 504 581	14 521 300	29 262 440	5 559 393
Luftverkehr	7 354 758	526	6 079	33 659	177
Post	6 539 456	1 018	2 078	40 425	1 825
Rohrleitungen	25 870 936	-	-	1 333	-
Binnenschifffahrt ...	15 695 000	-	13 191	1 976 674	135 109
Eigenantrieb	12 769 813	-	-	-	-
Nicht ermittelt	48 718 684	73 008	389 632	347 669	74 597

2.5 Mengen und Werte nach Verkehrszweigen und Warengruppen der Ernährungswirtschaft und der Gewerblichen Wirtschaft Jahr 2014

2.5.1 Intrahandel

2.5.1.1 in Tonnen

Verkehrszweige	Exporte				
	Rohstoffe 5	Halbwaren 6	Vor- erzeugnisse 7	End- erzeugnisse 8	Andere nicht aufgliederbare Warenverkehre 9
Seeverkehr	2 105 650	9 414 638	3 208 932	2 221 069	87 422
Eisenbahnverkehr ...	4 313 574	7 768 284	5 866 071	2 064 835	42 960
Strassenverkehr	28 155 458	36 098 405	43 726 062	40 844 376	229 398
Luftverkehr	883	60 865	87 128	121 773	1 531
Post	4 284	18 086	31 726	171 385	5 571
Rohrleitungen	31 806 713	288 220	-	-	-
Binnenschifffahrt	10 789 635	9 143 299	1 898 605	654 447	16 569
Eigenantrieb	-	-	-	463 572	-
Nicht ermittelt	1 050 080	488 661	505 786	622 792	12 530 424

2.5 Mengen und Werte nach Verkehrszweigen und Warengruppen der Ernährungswirtschaft und der Gewerblichen Wirtschaft Jahr 2014

2.5.1 Intrahandel

2.5.1.2 in 1 000 Euro

Verkehrszweige	Exporte				
	Rohstoffe 5	Halbwaren 6	Vor- erzeugnisse 7	End- erzeugnisse 8	Andere nicht aufgliederbare Warenverkehre 9
Seeverkehr	194 837	3 870 949	2 696 215	23 735 532	77 275
Eisenbahnverkehr ...	423 678	4 180 036	5 251 062	19 106 669	20 488
Strassenverkehr	3 742 506	24 851 269	67 382 754	355 251 541	2 367 262
Luftverkehr	2 543	673 383	519 710	18 249 072	611 740
Post	5 260	37 634	112 417	6 119 916	220 040
Rohrleitungen	10 399 867	3 145 042	-	-	-
Binnenschifffahrt	156 547	4 723 495	1 334 617	428 413	8 707
Eigenantrieb	-	-	-	14 328 662	-
Nicht ermittelt	66 506	355 994	755 687	4 201 758	27 180 615

2.5 Mengen und Werte nach Verkehrszweigen und Warengruppen der Ernährungswirtschaft und der Gewerblichen Wirtschaft Jahr 2014

2.5.1 Intrahandel

2.5.1.3 in Tonnen

Verkehrszweige	Importe				
	Rohstoffe 5	Halbwaren 6	Vor- erzeugnisse 7	End- erzeugnisse 8	Andere nicht aufgliederbare Warenverkehre 9
Seeverkehr	27 128 489	12 399 561	3 287 747	932 978	46 193
Eisenbahnverkehr ...	8 804 246	7 266 133	5 231 815	993 501	10 125
Strassenverkehr	25 557 152	28 803 555	43 419 076	36 817 886	205 774
Luftverkehr	3 402	16 226	9 879	58 670	1 831
Post	9 493	17 768	20 474	148 614	4 922
Rohrleitungen	54 527 530	5 076 751	-	-	-
Binnenschifffahrt	48 009 623	14 827 426	2 047 441	645 865	20 861
Eigenantrieb	-	-	-	109 144	-
Nicht ermittelt	592 563	721 688	1 025 824	508 660	29 752 195

2.5 Mengen und Werte nach Verkehrszweigen und Warengruppen der Ernährungswirtschaft und der Gewerblichen Wirtschaft Jahr 2014

2.5.1 Intrahandel

2.5.1.4 in 1 000 Euro

Verkehrszweige	Importe				
	Rohstoffe 5	Halbwaren 6	Vor- erzeugnisse 7	End- erzeugnisse 8	Andere nicht aufgliederbare Warenverkehre 9
Seeverkehr	4 394 256	7 337 415	2 239 947	5 934 813	41 309
Eisenbahnverkehr ...	881 403	4 218 442	3 500 352	9 343 415	6 976
Strassenverkehr	4 527 121	29 680 464	62 311 625	294 199 410	1 532 307
Luftverkehr	3 308	109 673	119 059	6 931 366	150 911
Post	8 167	66 569	100 415	6 248 076	70 882
Rohrleitungen	20 942 603	4 927 000	-	-	-
Binnenschifffahrt	3 630 232	7 966 207	1 343 682	619 639	10 266
Eigenantrieb	-	-	-	12 769 813	-
Nicht ermittelt	72 227	675 026	1 367 384	2 732 226	42 986 915

2.5 Mengen und Werte nach Verkehrszweigen und Warengruppen der Ernährungswirtschaft und der Gewerblichen Wirtschaft Jahr 2014

2.5.2 Extrahandel

2.5.2.1 in Tonnen

Verkehrszweige	Exporte				
	Insgesamt	Lebende Tiere 1	Nahrungsmittel		Genussmittel 4
			tierischen Ursprungs 2	pflanzlichen Ursprungs 3	
Seeverkehr	58 873 274	12 011	1 610 889	9 400 055	794 496
Eisenbahnverkehr ..	4 293 236	-	250	134 271	7 151
Strassenverkehr	20 081 812	15 038	318 221	1 469 193	214 518
Luftverkehr	4 045 802	3 333	13 194	71 516	7 722
Post	1 360	-	19	9	2
Rohrleitungen	682 458	-	-	-	-
Binnenschifffahrt ...	1 433 419	-	91	22 489	20
Eigenantrieb	2 647 220	-	-	-	-

2.5 Mengen und Werte nach Verkehrszweigen und Warengruppen der Ernährungswirtschaft und der Gewerblichen Wirtschaft Jahr 2014

2.5.2 Extrahandel

2.5.2.2 in 1 000 Euro

Verkehrszweige	Exporte				
	Insgesamt	Lebende Tiere 1	Nahrungsmittel		Genussmittel 4
			tierischen Ursprungs 2	pflanzlichen Ursprungs 3	
Seeverkehr	252 782 666	35 023	2 653 243	5 230 539	2 981 447
Eisenbahnverkehr ..	6 510 470	-	1 567	68 937	18 797
Strassenverkehr	88 183 740	104 891	750 299	2 509 043	745 947
Luftverkehr	113 487 423	118 502	100 758	304 601	95 640
Post	217 928	-	80	1 524	52
Rohrleitungen	892 294	-	-	-	-
Binnenschifffahrt ...	806 158	-	478	6 459	14
Eigenantrieb	17 940 402	-	-	-	-

2.5 Mengen und Werte nach Verkehrszweigen und Warengruppen der Ernährungswirtschaft und der Gewerblichen Wirtschaft Jahr 2014

2.5.2 Extrahandel

2.5.2.3 in Tonnen

Verkehrszweige	Importe				
	Insgesamt	Lebende Tiere 1	Nahrungsmittel		Genussmittel 4
			tierischen Ursprungs 2	pflanzlichen Ursprungs 3	
Seeverkehr	120 430 635	156	1 005 528	9 424 952	1 540 627
Eisenbahnverkehr ..	1 345 018	-	372	56 104	8 830
Strassenverkehr	11 190 953	1 458	158 324	686 081	70 076
Luftverkehr	938 143	610	12 639	59 412	1 775
Post	1 445	-	24	31	5
Rohrleitungen	94 277 626	-	-	51 925	-
Binnenschifffahrt ...	369 470	-	-	31 049	0
Eigenantrieb	1 023 609	-	-	-	-

2.5 Mengen und Werte nach Verkehrszweigen und Warengruppen der Ernährungswirtschaft und der Gewerblichen Wirtschaft Jahr 2014

2.5.2 Extrahandel

2.5.2.4 in 1 000 Euro

Verkehrszweige	Importe				
	Insgesamt	Lebende Tiere 1	Nahrungsmittel		Genussmittel 4
			tierischen Ursprungs 2	pflanzlichen Ursprungs 3	
Seeverkehr	150 899 973	1 588	3 267 768	7 310 795	3 923 530
Eisenbahnverkehr ..	2 213 464	-	1 691	28 618	4 339
Strassenverkehr	52 329 569	3 936	556 124	2 057 589	403 405
Luftverkehr	72 977 906	16 577	157 845	297 429	40 746
Post	115 533	1	42	347	170
Rohrleitungen	39 144 270	-	-	65	-
Binnenschifffahrt ...	357 421	-	-	6 884	-
Eigenantrieb	4 213 888	-	-	-	-

2.5 Mengen und Werte nach Verkehrszweigen und Warengruppen der Ernährungswirtschaft und der Gewerblichen Wirtschaft Jahr 2014

2.5.2 Extrahandel

2.5.2.1 in Tonnen

Verkehrszweige	Exporte				
	Rohstoffe 5	Halbwaren 6	Vor- erzeugnisse 7	End- erzeugnisse 8	Andere nicht aufgliederbare Warenverkehre 9
Seeverkehr	3 681 635	12 364 155	14 514 797	16 444 582	50 656
Eisenbahnverkehr ...	451 858	2 220 498	1 092 062	387 009	138
Strassenverkehr	3 855 591	3 257 311	4 186 425	6 728 278	37 237
Luftverkehr	8 009	2 701 821	177 987	1 052 055	10 166
Post	61	22	141	1 082	24
Rohrleitungen	682 458	-	-	-	-
Binnenschifffahrt	294 276	1 055 383	54 313	6 846	2
Eigenantrieb	-	-	-	2 647 220	-

2.5 Mengen und Werte nach Verkehrszweigen und Warengruppen der Ernährungswirtschaft und der Gewerblichen Wirtschaft Jahr 2014

2.5.2 Extrahandel

2.5.2.2 in 1 000 Euro

Verkehrszweige	Exporte				
	Rohstoffe 5	Halbwaren 6	Vor- erzeugnisse 7	End- erzeugnisse 8	Andere nicht aufgliederbare Warenverkehre 9
Seeverkehr	1 618 830	8 323 997	28 230 523	203 322 184	386 880
Eisenbahnverkehr ...	32 196	1 442 674	1 114 123	3 831 650	526
Strassenverkehr	429 119	4 038 919	9 995 477	69 147 516	462 529
Luftverkehr	34 230	4 614 209	6 407 660	99 489 989	2 321 834
Post	376	135	3 142	209 312	3 306
Rohrleitungen	290 029	602 266	-	-	-
Binnenschifffahrt	3 672	694 068	43 754	57 655	59
Eigenantrieb	-	-	-	17 940 402	-

2.5 Mengen und Werte nach Verkehrszweigen und Warengruppen der Ernährungswirtschaft und der Gewerblichen Wirtschaft Jahr 2014

2.5.2 Extrahandel

2.5.2.3 in Tonnen

Verkehrszweige	Importe				
	Rohstoffe 5	Halbwaren 6	Vor- erzeugnisse 7	End- erzeugnisse 8	Andere nicht aufgliederbare Warenverkehre 9
Seeverkehr	75 248 090	17 713 681	3 942 310	11 507 967	47 323
Eisenbahnverkehr ...	76 286	724 960	265 493	211 085	1 889
Strassenverkehr	2 510 231	1 562 442	3 300 532	2 844 655	57 154
Luftverkehr	16 588	112 076	64 289	659 630	11 124
Post	121	39	123	1 050	55
Rohrleitungen	92 661 216	1 564 485	-	-	-
Binnenschifffahrt	36 876	225 792	68 755	6 998	-
Eigenantrieb	-	-	-	1 023 609	-

2.5 Mengen und Werte nach Verkehrszweigen und Warengruppen der Ernährungswirtschaft und der Gewerblichen Wirtschaft Jahr 2014

2.5.2 Extrahandel

2.5.2.4 in 1 000 Euro

Verkehrszweige	Importe				
	Rohstoffe 5	Halbwaren 6	Vor- erzeugnisse 7	End- erzeugnisse 8	Andere nicht aufgliederbare Warenverkehre 9
Seeverkehr	27 811 222	13 186 070	10 166 352	84 660 505	572 143
Eisenbahnverkehr ...	6 067	351 848	518 082	1 293 067	9 753
Strassenverkehr	299 189	2 891 320	9 316 737	35 718 562	1 082 706
Luftverkehr	544 611	2 768 860	2 691 288	64 774 983	1 685 569
Post	472	522	1 377	104 681	7 921
Rohrleitungen	37 920 323	1 223 882	-	-	-
Binnenschifffahrt	3 165	285 785	30 789	30 797	1
Eigenantrieb	-	-	-	4 213 888	-

Bundesländer Exporte Jahr 2014

in Milliarden Euro

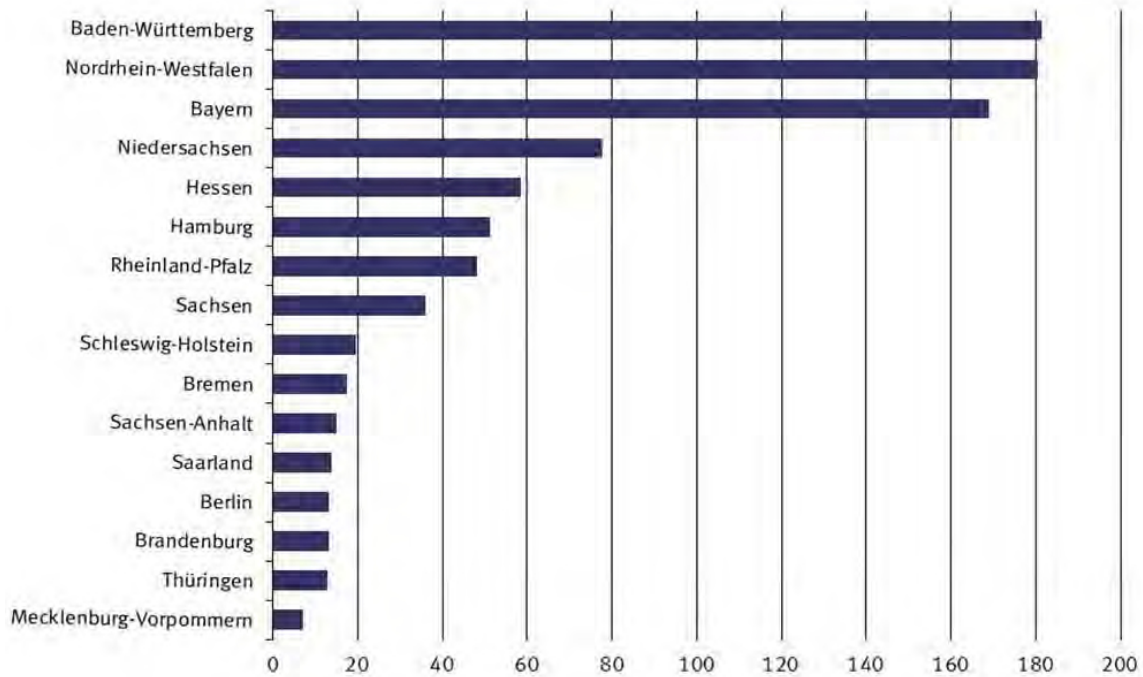

Bundesländer Importe Jahr 2014

in Milliarden Euro

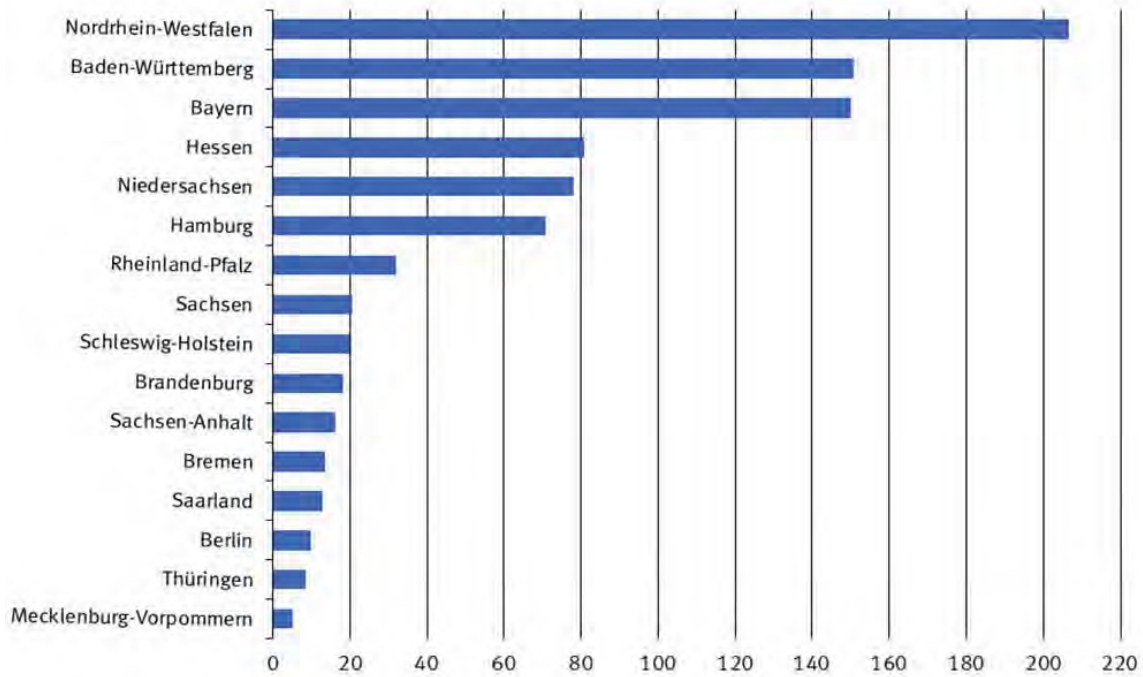

3.1 Jährliche Entwicklung nach Bundesländern *)

Bundesland	2012	2013	2014	2012	2013	2014
	in 1 000 Euro			Veränderung zum Vorjahr in %		
	Exporte 1)					
Deutschland	1 095 766 435	1 093 114 588	1 133 540 510	+	3,3	- 0,2 + 3,7
Baden-Württemberg	175 103 511	173 298 582	181 373 691	+	1,9	- 1,0 + 4,7
Bayern	164 588 464	166 389 830	168 891 510	+	2,9	+ 1,1 + 1,5
Berlin	13 630 765	12 926 412	13 308 575	+	4,9	- 5,2 + 3,0
Brandenburg	13 315 517	12 932 906	13 191 826	-	1,4	- 2,9 + 2,0
Bremen	17 858 285	14 668 162	17 331 121	+	17,0	- 17,9 + 18,2
Hamburg	50 812 763	49 179 691	51 178 762	+	20,8	- 3,2 + 4,1
Hessen	55 058 951	56 945 547	58 511 365	-	0,6	+ 3,4 + 2,7
Mecklenburg-Vorpommern	6 156 268	7 298 504	7 223 205	-	14,6	+ 18,6 - 1,0
Niedersachsen	78 891 129	77 409 250	77 768 975	+	4,6	- 1,9 + 0,5
Nordrhein-Westfalen	180 814 607	178 805 954	180 571 940	+	2,5	- 1,1 + 1,0
Rheinland-Pfalz	46 296 529	46 506 935	48 071 117	+	3,2	+ 0,5 + 3,4
Saarland	14 778 431	13 285 699	13 791 775	+	0,1	- 10,1 + 3,8
Sachsen	31 827 666	31 430 252	35 974 820	+	8,2	- 1,2 + 14,5
Sachsen-Anhalt	14 806 026	14 800 608	14 979 477	+	0,6	+ 0,0 + 1,2
Schleswig-Holstein	18 824 625	18 969 710	19 594 718	+	2,9	+ 0,8 + 3,3
Thüringen	12 612 682	12 114 165	13 028 062	-	0,1	- 4,0 + 7,5
Waren ausländischen Ursprungs	196 831 225	202 999 269	215 766 024	+	0,5	+ 3,1 + 6,3
Nicht ermittelte Bundesländer	3 558 991	3 153 112	2 983 547		x	- 11,4 - 5,4
	Importe 2)					
Deutschland	911 384 322	903 722 277	922 258 471	+	0,4	- 0,8 + 2,1
Baden-Württemberg	141 341 625	140 873 391	150 738 812	-	1,4	- 0,3 + 7,0
Bayern	147 591 332	146 767 108	150 153 802	+	1,3	- 0,6 + 2,3
Berlin	9 885 478	9 729 723	9 698 692	-	3,5	- 1,6 - 0,3
Brandenburg	19 046 167	18 668 136	18 264 619	+	5,1	- 2,0 - 2,2
Bremen	13 862 229	13 696 832	13 556 497	-	1,1	- 1,2 - 1,0
Hamburg	69 247 473	68 903 766	70 778 013	-	0,9	- 0,5 + 2,7
Hessen	77 848 932	78 881 751	80 733 084	+	1,4	+ 1,3 + 2,3
Mecklenburg-Vorpommern	4 459 150	4 425 442	5 190 780	-	0,6	- 0,8 + 17,3
Niedersachsen	89 395 655	82 455 356	78 240 983	+	7,3	- 7,8 - 5,1
Nordrhein-Westfalen	202 287 854	205 641 964	206 681 480	-	0,8	+ 1,7 + 0,5
Rheinland-Pfalz	31 389 682	31 184 364	31 880 058	-	0,3	- 0,7 + 2,2
Saarland	12 556 250	11 465 753	12 695 088	-	3,0	- 8,7 + 10,7
Sachsen	19 477 857	18 988 828	20 533 630	-	3,8	- 2,5 + 8,1
Sachsen-Anhalt	15 669 793	16 782 717	16 048 407	+	5,3	+ 7,1 - 4,4
Schleswig-Holstein	20 175 970	19 192 053	19 795 981	-	3,7	- 4,9 + 3,1
Thüringen	8 052 612	8 293 298	8 639 993	+	0,7	+ 3,0 + 4,2
Für das Ausland bestimmte Waren	28 985 489	27 687 295	28 508 592	-	1,5	- 4,5 + 3,0
Nicht ermittelte Bundesländer	110 774	84 500	119 960	-	11,1	- 23,7 + 42,0

*) Außenhandelsergebnisse nach Bundesländern können über Genesis-Online abgerufen werden (Tabellen 51000-0030 jährlich, 51000-0031 monatlich bzw. Zeitreihen 51000LJ001 jährlich, 51000LM001 monatlich).

1) Spezialhandel

2) Generalhandel

3.2 Jährliche Entwicklung nach Bundesländern und Warengruppen der Ernährungswirtschaft und der Gewerblichen Wirtschaft *)

3.2.1 Exporte

Nr. der Klassifi- kation	Warengruppe	2012	2013	2014	2012	2013	2014
		in 1 000 Euro			Veränderung zum Vorjahr in %		
Deutschland							
1 - 4 Ernährungswirtschaft		63 461 914	66 049 245	65 594 091	+	6,2	- 0,7
5 - 8 Gewerbliche Wirtschaft		1 015 814 105	1 008 235 610	1 034 286 286	+	3,3	+ 2,6
7 + 8 Fertigwaren		929 513 253	925 753 601	955 384 970	+	2,7	+ 3,2
1 Lebende Tiere		1 359 095	1 355 483	1 278 203	+	9,9	- 5,7
2 Nahrungsmittel tierischen Ursprungs		21 412 424	22 517 499	22 385 336	+	4,2	- 0,6
3 Nahrungsmittel pflanzlichen Ursprungs		29 980 106	32 093 412	31 897 589	+	8,6	- 0,6
4 Genussmittel		10 710 243	10 082 831	10 032 937	+	3,4	- 0,5
5 Rohstoffe		16 153 320	17 789 140	17 384 624	+	9,2	- 2,3
6 Halbwaren		70 147 481	64 692 868	61 516 626	+	9,7	- 4,9
7 Vorerzeugnisse		126 229 346	122 784 947	123 429 349	-	0,7	+ 0,5
8 Enderzeugnisse		803 283 885	802 968 618	831 955 608	+	3,3	+ 3,6
9 Andere nicht aufgliederbare Warenverkehre		16 490 413	18 829 752	33 660 136	-	6,8	+ 78,8
1-9 Insgesamt		1 095 766 435	1 093 114 588	1 133 540 510	+	3,3	+ 3,7
Baden-Württemberg							
1 - 4 Ernährungswirtschaft		4 243 423	4 485 352	4 432 402	+	4,4	- 1,2
5 - 8 Gewerbliche Wirtschaft		168 930 958	166 448 008	172 521 095	+	2,1	+ 3,6
7 + 8 Fertigwaren		156 177 279	155 904 177	163 492 348	+	1,5	+ 4,9
1 Lebende Tiere		31 888	33 847	36 345	-	16,5	+ 7,4
2 Nahrungsmittel tierischen Ursprungs		1 213 708	1 322 757	1 289 402	-	2,1	- 2,5
3 Nahrungsmittel pflanzlichen Ursprungs		2 825 761	2 933 049	2 896 207	+	8,2	- 1,3
4 Genussmittel		172 052	195 706	210 441	-	2,2	+ 7,5
5 Rohstoffe		484 339	492 187	488 333	+	3,0	- 0,8
6 Halbwaren		12 269 338	10 051 646	8 540 407	+	10,6	- 15,0
7 Vorerzeugnisse		10 024 247	9 795 489	9 923 290	+	0,3	+ 1,3
8 Enderzeugnisse		146 153 038	146 108 681	153 569 056	+	1,5	+ 5,1
9 Andere nicht aufgliederbare Warenverkehre		1 929 125	2 365 219	4 420 185	-	18,2	+ 86,9
1-9 Insgesamt		175 103 511	173 298 582	181 373 691	+	1,9	+ 4,7
Bayern							
1 - 4 Ernährungswirtschaft		8 357 138	8 594 705	8 711 733	+	5,5	+ 1,4
5 - 8 Gewerbliche Wirtschaft		154 390 875	155 709 515	156 406 709	+	2,9	+ 0,4
7 + 8 Fertigwaren		146 432 828	147 687 723	148 636 961	+	3,2	+ 0,6
1 Lebende Tiere		156 440	155 230	153 698	+	8,3	- 1,0
2 Nahrungsmittel tierischen Ursprungs		3 957 835	4 082 266	4 183 145	+	2,9	+ 2,5
3 Nahrungsmittel pflanzlichen Ursprungs		3 061 983	3 225 403	3 248 964	+	11,6	+ 0,7
4 Genussmittel		1 180 881	1 131 804	1 125 924	-	0,8	- 0,5
5 Rohstoffe		954 223	973 697	970 919	-	4,4	- 0,3
6 Halbwaren		7 003 816	7 048 098	6 798 824	-	3,4	- 3,5
7 Vorerzeugnisse		12 275 740	12 107 940	11 982 605	-	1,8	- 1,0
8 Enderzeugnisse		134 157 084	135 579 772	136 654 344	+	3,7	+ 0,8
9 Andere nicht aufgliederbare Warenverkehre		1 840 457	2 085 613	3 773 069	-	8,7	+ 80,9
1-9 Insgesamt		164 588 464	166 389 830	168 891 510	+	2,9	+ 1,5
Berlin							
1 - 4 Ernährungswirtschaft		1 955 171	1 790 647	1 803 474	+	8,6	- 8,4
5 - 8 Gewerbliche Wirtschaft		11 551 256	10 945 057	11 155 138	+	4,6	+ 1,9
7 + 8 Fertigwaren		11 042 100	10 469 714	10 551 466	+	3,3	+ 0,8
1 Lebende Tiere		927	828	292	x	- 10,7	- 64,7
2 Nahrungsmittel tierischen Ursprungs		114 832	143 247	144 684	+	49,7	+ 1,0
3 Nahrungsmittel pflanzlichen Ursprungs		650 050	607 785	576 440	-	0,9	- 5,2
4 Genussmittel		1 189 361	1 038 787	1 082 065	+	11,4	+ 4,2
5 Rohstoffe		24 911	17 751	19 557	-	40,3	+ 10,2
6 Halbwaren		484 234	457 595	584 106	+	52,5	+ 27,6
7 Vorerzeugnisse		441 352	424 331	517 062	+	5,3	+ 21,9
8 Enderzeugnisse		10 600 743	10 045 385	10 034 408	+	3,2	- 0,1
9 Andere nicht aufgliederbare Warenverkehre		124 350	190 692	349 964	-	15,7	+ 83,5
1-9 Insgesamt		13 630 765	12 926 412	13 308 575	+	4,9	+ 3,0
Brandenburg							
1 - 4 Ernährungswirtschaft		975 789	1 034 853	1 083 817	+	1,3	+ 4,7
5 - 8 Gewerbliche Wirtschaft		12 243 921	11 713 343	11 783 068	-	1,4	+ 0,6
7 + 8 Fertigwaren		11 034 506	10 611 361	10 733 557	-	0,7	+ 1,2
1 Lebende Tiere		39 142	34 244	40 702	-	15,7	+ 18,9
2 Nahrungsmittel tierischen Ursprungs		329 264	331 636	309 404	-	0,1	- 6,7
3 Nahrungsmittel pflanzlichen Ursprungs		578 115	630 617	698 157	+	4,8	+ 10,7
4 Genussmittel		29 269	38 358	35 550	-	17,8	- 7,3
5 Rohstoffe		125 890	109 387	101 096	+	5,4	- 7,6
6 Halbwaren		1 083 527	992 607	948 419	-	9,1	- 4,5
7 Vorerzeugnisse		3 248 605	3 240 705	3 279 237	-	1,3	+ 1,2
8 Enderzeugnisse		7 785 904	7 370 651	7 454 313	-	0,4	+ 1,1
9 Andere nicht aufgliederbare Warenverkehre		95 805	184 722	324 937	-	17,6	+ 75,9
1-9 Insgesamt		13 315 517	12 932 906	13 191 826	-	1,4	+ 2,0

3.2 Jährliche Entwicklung nach Bundesländern und Warengruppen der Ernährungswirtschaft und der Gewerblichen Wirtschaft *)

3.2.1 Exporte

Nr. der Klassifi- kation	Warengruppe	2012	2013	2014	2012	2013	2014
		in 1 000 Euro			Veränderung zum Vorjahr in %		
Bremen							
1 - 4 Ernährungswirtschaft		2 052 163	1 953 511	1 946 179	- 1,5	- 4,8	- 0,4
5 - 8 Gewerbliche Wirtschaft		15 748 585	12 609 510	15 215 789	+ 20,1	- 19,9	+ 20,7
7 + 8 Fertigwaren		15 296 041	12 228 100	14 677 880	+ 20,9	- 20,1	+ 20,0
1 Lebende Tiere		144	195	964	- 71,4	+ 35,4	x
2 Nahrungsmittel tierischen Ursprungs		379 164	405 797	394 748	+ 6,0	+ 7,0	- 2,7
3 Nahrungsmittel pflanzlichen Ursprungs		411 869	392 943	404 417	+ 6,2	- 4,6	+ 2,9
4 Genussmittel		1 260 981	1 154 571	1 146 038	- 5,7	- 8,4	- 0,7
5 Rohstoffe		95 852	91 631	93 595	+ 9,4	- 4,4	+ 2,1
6 Halbwaren		356 690	289 782	444 313	- 3,5	- 18,8	+ 53,3
7 Vorerzeugnisse		1 929 056	1 558 909	1 477 271	+ 19,5	- 19,2	- 5,2
8 Enderzeugnisse		13 366 986	10 669 181	13 200 604	+ 21,1	- 20,2	+ 23,7
9 Andere nicht aufgliederbare Warenverkehre		57 533	105 147	169 163	- 5,7	+ 82,8	+ 60,9
1-9 Insgesamt		17 858 285	14 668 162	17 331 121	+ 17,0	- 17,9	+ 18,2
Hamburg							
1 - 4 Ernährungswirtschaft		2 523 695	2 385 939	2 298 723	+ 7,6	- 5,5	- 3,7
5 - 8 Gewerbliche Wirtschaft		48 129 508	46 538 313	48 407 083	+ 21,8	- 3,3	+ 4,0
7 + 8 Fertigwaren		39 883 630	39 526 294	41 072 991	+ 24,3	- 0,9	+ 3,9
1 Lebende Tiere		276	284	1 610	- 43,2	+ 2,9	x
2 Nahrungsmittel tierischen Ursprungs		229 177	257 989	315 316	- 1,5	+ 12,6	+ 22,2
3 Nahrungsmittel pflanzlichen Ursprungs		2 106 769	1 968 607	1 829 478	+ 18,3	- 6,6	- 7,1
4 Genussmittel		187 454	159 058	152 315	- 43,3	- 15,1	- 4,2
5 Rohstoffe		223 965	217 864	723 828	- 5,1	- 2,7	x
6 Halbwaren		8 021 912	6 794 146	6 610 252	+ 11,4	- 15,3	- 2,7
7 Vorerzeugnisse		2 071 068	2 329 431	2 593 046	- 8,2	+ 12,5	+ 11,3
8 Enderzeugnisse		37 812 552	37 196 852	38 479 957	+ 26,7	- 1,6	+ 3,4
9 Andere nicht aufgliederbare Warenverkehre		159 562	255 445	472 950	- 14,2	+ 60,1	+ 85,1
1-9 Insgesamt		50 812 763	49 179 691	51 178 762	+ 20,8	- 3,2	+ 4,1
Hessen							
1 - 4 Ernährungswirtschaft		1 797 117	1 983 625	2 130 698	+ 16,3	+ 10,4	+ 7,4
5 - 8 Gewerbliche Wirtschaft		52 764 616	54 267 511	55 106 585	- 1,1	+ 2,8	+ 1,5
7 + 8 Fertigwaren		48 268 978	49 882 786	51 559 173	- 0,1	+ 3,3	+ 3,4
1 Lebende Tiere		20 911	18 319	16 915	+ 2,6	- 12,4	- 7,7
2 Nahrungsmittel tierischen Ursprungs		290 568	326 460	322 007	+ 37,6	+ 12,4	- 1,4
3 Nahrungsmittel pflanzlichen Ursprungs		1 399 511	1 555 687	1 701 575	+ 12,2	+ 11,2	+ 9,4
4 Genussmittel		86 124	83 154	90 204	+ 29,8	- 3,4	+ 8,5
5 Rohstoffe		221 206	202 985	209 019	+ 5,1	- 8,2	+ 3,0
6 Halbwaren		4 274 434	4 181 735	3 338 382	- 11,5	- 2,2	- 20,2
7 Vorerzeugnisse		7 861 259	7 643 023	7 841 520	- 1,5	- 2,8	+ 2,6
8 Enderzeugnisse		40 407 721	42 239 766	43 717 653	+ 0,1	+ 4,5	+ 3,5
9 Andere nicht aufgliederbare Warenverkehre		497 211	694 417	1 274 085	+ 1,7	+ 39,7	+ 83,5
1-9 Insgesamt		55 058 951	56 945 547	58 511 365	- 0,6	+ 3,4	+ 2,7
Mecklenburg-Vorpommern							
1 - 4 Ernährungswirtschaft		2 028 608	2 787 752	2 552 168	+ 1,3	+ 37,4	- 8,5
5 - 8 Gewerbliche Wirtschaft		4 076 048	4 369 506	4 372 867	- 20,9	+ 7,2	+ 0,1
7 + 8 Fertigwaren		3 348 997	3 445 683	3 475 256	- 24,7	+ 2,9	+ 0,9
1 Lebende Tiere		52 813	54 592	41 210	+ 39,3	+ 3,4	- 24,5
2 Nahrungsmittel tierischen Ursprungs		594 118	648 644	657 584	+ 8,0	+ 9,2	+ 1,4
3 Nahrungsmittel pflanzlichen Ursprungs		1 322 221	2 016 746	1 786 696	- 3,4	+ 52,5	- 11,4
4 Genussmittel		59 458	67 769	66 670	+ 27,8	+ 14,0	- 1,6
5 Rohstoffe		75 290	92 293	81 429	- 9,7	+ 22,6	- 11,8
6 Halbwaren		651 763	831 525	816 182	+ 4,7	+ 27,6	- 1,8
7 Vorerzeugnisse		808 659	549 143	521 973	- 50,6	- 32,1	- 4,9
8 Enderzeugnisse		2 540 339	2 896 540	2 953 282	- 9,7	+ 14,0	+ 2,0
9 Andere nicht aufgliederbare Warenverkehre		51 611	141 244	298 164	+ 10,5	+ 173,7	+ 111,1
1-9 Insgesamt		6 156 268	7 298 504	7 223 205	- 14,6	+ 18,6	- 1,0
Niedersachsen							
1 - 4 Ernährungswirtschaft		9 770 469	10 416 812	10 339 013	+ 10,8	+ 6,6	- 0,7
5 - 8 Gewerbliche Wirtschaft		68 539 251	65 898 172	65 425 333	+ 4,0	- 3,9	- 0,7
7 + 8 Fertigwaren		64 066 893	61 817 272	61 460 538	+ 3,6	- 3,5	- 0,6
1 Lebende Tiere		443 785	545 421	451 967	+ 15,7	+ 22,9	- 17,1
2 Nahrungsmittel tierischen Ursprungs		5 217 035	5 532 508	5 434 330	+ 11,4	+ 6,0	- 1,8
3 Nahrungsmittel pflanzlichen Ursprungs		3 234 761	3 485 787	3 508 648	+ 4,1	+ 7,8	+ 0,7
4 Genussmittel		874 889	853 106	944 074	+ 36,3	- 2,5	+ 10,7
5 Rohstoffe		742 858	690 767	654 635	+ 2,5	- 7,0	- 5,2
6 Halbwaren		3 729 481	3 390 126	3 310 148	+ 11,1	- 9,1	- 2,4
7 Vorerzeugnisse		9 785 214	9 597 442	9 729 731	+ 3,6	- 1,9	+ 1,4
8 Enderzeugnisse		54 281 699	52 219 836	51 730 813	+ 3,7	- 3,8	- 0,9
9 Andere nicht aufgliederbare Warenverkehre		581 412	1 094 270	2 004 622	- 20,5	+ 88,2	+ 83,2
1-9 Insgesamt		78 891 129	77 409 250	77 768 975	+ 4,6	- 1,9	+ 0,5

3.2 Jährliche Entwicklung nach Bundesländern und Warengruppen der Ernährungswirtschaft und der Gewerblichen Wirtschaft *)

3.2.1 Exporte

Nr. der Klassifi- kation	Warengruppe	2012	2013	2014	2012	2013	2014	
		in 1 000 Euro			Veränderung zum Vorjahr in %			
		Nordrhein-Westfalen						
1 - 4	Ernährungswirtschaft	11 158 971	11 652 379	11 450 359	+	8,4	-	1,7
5 - 8	Gewerbliche Wirtschaft	167 500 947	164 038 875	163 413 569	+	2,3	-	0,4
7 + 8	Fertigwaren	148 981 648	147 161 826	146 974 785	+	1,3	-	0,1
1	Lebende Tiere	390 882	283 729	296 164	+	18,2	-	4,4
2	Nahrungsmittel tierischen Ursprungs	4 225 372	4 317 990	4 406 923	+	5,8	+	2,1
3	Nahrungsmittel pflanzlichen Ursprungs	5 965 233	6 489 877	6 187 939	+	9,0	+	4,7
4	Genussmittel	577 477	560 781	559 333	+	15,8	-	0,3
5	Rohstoffe	1 947 405	1 748 324	1 734 516	-	2,8	-	0,8
6	Halbwaren	16 571 890	15 128 726	14 704 267	+	12,6	-	2,8
7	Vorerzeugnisse	41 889 045	40 090 164	39 842 974	-	0,5	-	0,6
8	Enderzeugnisse	107 092 600	107 071 652	107 131 813	+	2,0	+	0,1
9	Andere nicht aufgliederbare Warenverkehre	2 154 693	3 114 699	5 708 019	-	4,5	+	83,3
1-9	Insgesamt	180 814 607	178 805 954	180 571 940	+	2,5	-	1,0
		Rheinland-Pfalz						
1 - 4	Ernährungswirtschaft	3 548 774	3 529 150	3 454 932	+	1,4	-	2,1
5 - 8	Gewerbliche Wirtschaft	42 348 536	42 479 510	43 736 446	+	3,5	+	3,0
7 + 8	Fertigwaren	39 980 584	40 174 552	41 585 001	+	3,5	+	3,5
1	Lebende Tiere	13 723	13 385	22 604	+	18,8	-	68,9
2	Nahrungsmittel tierischen Ursprungs	722 482	789 685	744 886	-	6,5	+	5,7
3	Nahrungsmittel pflanzlichen Ursprungs	960 269	1 006 314	986 161	+	8,5	+	2,0
4	Genussmittel	1 852 300	1 719 755	1 701 282	+	1,2	-	1,1
5	Rohstoffe	273 743	268 567	275 118	-	4,2	-	1,9
6	Halbwaren	2 094 208	2 036 379	1 876 328	+	4,1	-	2,4
7	Vorerzeugnisse	11 447 495	11 324 080	11 073 931	+	3,6	-	2,2
8	Enderzeugnisse	28 533 073	28 850 471	30 511 074	+	3,5	+	5,8
9	Andere nicht aufgliederbare Warenverkehre	399 228	498 284	879 735	-	2,2	+	76,6
1-9	Insgesamt	46 296 529	46 506 935	48 071 117	+	3,2	+	3,4
		Saarland						
1 - 4	Ernährungswirtschaft	601 330	616 987	691 552	+	4,1	+	12,1
5 - 8	Gewerbliche Wirtschaft	13 914 739	12 524 242	12 821 839	-	1,0	-	2,4
7 + 8	Fertigwaren	13 024 328	11 692 418	11 982 466	-	1,4	-	2,5
1	Lebende Tiere	34	42	198	-	85,9	+	x
2	Nahrungsmittel tierischen Ursprungs	54 758	57 096	57 367	-	3,6	+	0,5
3	Nahrungsmittel pflanzlichen Ursprungs	458 438	483 565	542 207	+	4,0	+	12,1
4	Genussmittel	88 097	76 284	91 779	+	10,6	-	20,3
5	Rohstoffe	29 830	29 296	30 861	-	29,5	-	5,3
6	Halbwaren	860 576	802 537	808 518	+	8,5	-	0,7
7	Vorerzeugnisse	1 935 104	1 659 812	1 708 918	+	1,3	-	3,0
8	Enderzeugnisse	11 089 227	10 032 615	10 273 539	-	1,9	-	2,4
9	Andere nicht aufgliederbare Warenverkehre	262 357	144 461	278 385	+	86,2	-	92,7
1-9	Insgesamt	14 778 431	13 285 699	13 791 775	+	0,1	-	3,8
		Sachsen						
1 - 4	Ernährungswirtschaft	1 171 782	1 281 456	1 279 951	+	11,8	+	0,1
5 - 8	Gewerbliche Wirtschaft	30 436 495	29 770 370	33 969 658	+	8,2	-	14,1
7 + 8	Fertigwaren	29 079 087	28 451 044	32 532 132	+	8,7	-	14,3
1	Lebende Tiere	77 219	79 701	72 479	+	32,0	+	9,1
2	Nahrungsmittel tierischen Ursprungs	590 502	664 863	662 192	+	4,6	+	0,4
3	Nahrungsmittel pflanzlichen Ursprungs	379 612	375 558	372 241	+	11,4	-	0,9
4	Genussmittel	124 453	161 323	173 022	+	47,3	+	7,3
5	Rohstoffe	121 936	118 418	139 023	-	12,8	-	17,4
6	Halbwaren	1 235 474	1 200 910	1 298 501	-	1,0	-	8,1
7	Vorerzeugnisse	2 629 950	2 506 816	2 538 072	-	7,9	-	1,2
8	Enderzeugnisse	26 449 129	25 944 229	29 994 072	+	10,7	-	15,6
9	Andere nicht aufgliederbare Warenverkehre	219 382	378 437	725 212	-	5,1	+	91,6
1-9	Insgesamt	31 827 666	31 430 252	35 974 820	+	8,2	-	14,5
		Sachsen-Anhalt						
1 - 4	Ernährungswirtschaft	1 809 166	1 809 129	1 598 144	+	8,3	+	11,7
5 - 8	Gewerbliche Wirtschaft	12 892 701	12 745 821	12 908 659	-	0,4	-	1,3
7 + 8	Fertigwaren	10 385 687	10 409 994	10 635 563	+	1,5	+	2,2
1	Lebende Tiere	40 043	35 371	40 058	+	2,8	-	13,3
2	Nahrungsmittel tierischen Ursprungs	496 461	420 286	337 584	-	8,0	-	19,7
3	Nahrungsmittel pflanzlichen Ursprungs	1 233 617	1 293 617	1 163 464	+	19,7	+	10,1
4	Genussmittel	39 055	59 860	57 036	-	36,3	+	4,7
5	Rohstoffe	660 475	618 969	609 757	-	6,7	-	1,5
6	Halbwaren	1 846 550	1 716 847	1 663 334	-	7,7	-	3,1
7	Vorerzeugnisse	4 606 957	4 540 625	4 582 807	-	2,7	-	0,9
8	Enderzeugnisse	5 778 720	5 869 382	6 052 752	+	5,1	+	3,1
9	Andere nicht aufgliederbare Warenverkehre	104 159	245 647	472 683	+	8,9	+	92,4
1-9	Insgesamt	14 806 026	14 800 608	14 979 477	+	0,6	+	1,2

3.2 Jährliche Entwicklung nach Bundesländern und Warengruppen der Ernährungswirtschaft und der Gewerblichen Wirtschaft *)

3.2.1 Exporte

Nr. der Klassifi- kation	Warengruppe	2012	2013	2014	2012	2013	2014
		in 1 000 Euro			Veränderung zum Vorjahr in %		
Schleswig-Holstein							
1 - 4 Ernährungswirtschaft		2 237 663	2 361 423	2 440 907	+ 10,0	+ 5,5	+ 3,4
5 - 8 Gewerbliche Wirtschaft		16 389 722	16 263 312	16 505 314	+ 5,9	- 0,8	+ 1,5
7 + 8 Fertigwaren		14 758 519	14 500 952	14 820 653	+ 5,7	- 1,7	+ 2,2
1 Lebende Tiere		18 223	29 091	25 105	- 8,9	+ 59,6	- 13,7
2 Nahrungsmittel tierischen Ursprungs		1 027 209	1 127 124	1 137 610	+ 5,8	+ 9,7	+ 0,9
3 Nahrungsmittel pflanzlichen Ursprungs		1 093 479	1 107 490	1 143 110	+ 15,6	+ 1,3	+ 3,2
4 Genussmittel		98 745	97 715	135 082	+ 1,9	- 1,0	+ 38,2
5 Rohstoffe		109 041	98 580	95 460	- 25,6	- 9,6	- 3,2
6 Halbwaren		1 522 158	1 663 774	1 589 206	+ 11,6	+ 9,3	- 4,5
7 Vorerzeugnisse		2 003 343	1 936 499	1 946 190	+ 1,6	- 3,3	+ 0,5
8 Enderzeugnisse		12 755 169	12 564 449	12 874 448	+ 6,4	- 1,5	+ 2,5
9 Andere nicht aufgliederbare Warenverkehre		197 240	344 975	648 499	- 74,9	+ 74,9	+ 88,0
1-9 Insgesamt		18 824 625	18 969 710	19 594 718	+ 2,9	+ 0,8	+ 3,3
Thüringen							
1 - 4 Ernährungswirtschaft		786 062	834 039	976 368	+ 3,6	+ 6,1	+ 17,1
5 - 8 Gewerbliche Wirtschaft		11 638 585	11 026 193	11 562 747	- 0,5	- 5,3	+ 4,9
7 + 8 Fertigwaren		10 946 121	10 364 029	10 875 248	- 0,3	- 5,3	+ 4,9
1 Lebende Tiere		24 123	12 937	16 862	+ 27,0	- 46,4	+ 30,3
2 Nahrungsmittel tierischen Ursprungs		189 981	228 975	220 024	- 14,1	+ 20,5	- 3,9
3 Nahrungsmittel pflanzlichen Ursprungs		523 661	535 850	680 273	+ 11,2	+ 2,3	+ 27,0
4 Genussmittel		48 294	56 269	59 213	+ 1,9	+ 16,5	+ 5,2
5 Rohstoffe		99 553	101 277	109 872	- 1,3	+ 1,7	+ 8,5
6 Halbwaren		592 907	560 904	577 613	- 4,5	- 5,4	+ 3,0
7 Vorerzeugnisse		1 015 834	1 014 327	1 075 478	- 14,0	- 0,1	+ 6,0
8 Enderzeugnisse		9 930 281	9 349 700	9 799 777	+ 1,4	- 5,8	+ 4,8
9 Andere nicht aufgliederbare Warenverkehre		188 038	253 938	488 943	+ 16,1	+ 35,0	+ 92,5
1-9 Insgesamt		12 612 682	12 114 165	13 028 062	- 0,1	- 4,0	+ 7,5
Waren ausländischen Ursprungs							
1 - 4 Ernährungswirtschaft		8 254 525	8 528 869	8 401 976	+ 0,9	+ 3,3	- 1,5
5 - 8 Gewerbliche Wirtschaft		180 948 698	187 738 153	195 993 091	+ 0,4	+ 3,8	+ 4,4
7 + 8 Fertigwaren		166 615 046	171 419 004	180 315 255	- 0,3	+ 2,9	+ 5,2
1 Lebende Tiere		48 522	58 267	61 030	- 43,8	+ 20,1	+ 4,7
2 Nahrungsmittel tierischen Ursprungs		1 779 949	1 860 158	1 768 084	- 6,8	+ 4,5	- 4,9
3 Nahrungsmittel pflanzlichen Ursprungs		3 586 471	3 981 918	4 169 962	+ 4,9	+ 11,0	+ 4,7
4 Genussmittel		2 839 581	2 628 531	2 402 909	+ 2,7	- 7,4	- 8,6
5 Rohstoffe		9 962 803	11 917 147	11 047 602	+ 18,7	+ 19,6	- 7,3
6 Halbwaren		4 370 838	4 402 004	4 630 233	- 4,4	+ 0,7	+ 5,2
7 Vorerzeugnisse		12 249 741	12 466 089	12 795 040	+ 0,5	+ 1,8	+ 2,6
8 Enderzeugnisse		154 365 318	158 952 909	167 520 209	- 0,4	+ 3,0	+ 5,4
9 Andere nicht aufgliederbare Warenverkehre		7 627 990	6 732 245	11 370 965	+ 2,1	- 11,7	+ 68,9
1-9 Insgesamt		196 831 225	202 999 269	215 766 024	+ 0,5	+ 3,1	+ 6,3
Nicht ermittelte Bundesländer							
1 - 4 Ernährungswirtschaft		190 068	2 617	1 695	+ 41,0	- 98,6	- 35,2
5 - 8 Gewerbliche Wirtschaft		3 368 664	3 150 199	2 981 296	x	- 6,5	- 5,4
7 + 8 Fertigwaren		190 981	6 672	3 697	+ 49,8	- 96,5	- 44,6
1 Lebende Tiere		-	-	-	-	-	-
2 Nahrungsmittel tierischen Ursprungs		9	18	46	-	-	+ 155,6
3 Nahrungsmittel pflanzlichen Ursprungs		188 286	2 599	1 650	+ 39,8	- 98,6	- 36,5
4 Genussmittel		1 772	-	-	x	x	x
5 Rohstoffe		-	0	4	-	-	-
6 Halbwaren		3 177 685	3 143 527	2 977 593	x	- 1,1	- 5,3
7 Vorerzeugnisse		6 677	122	204	x	- 98,2	+ 67,2
8 Enderzeugnisse		184 302	6 547	3 494	+ 44,7	- 96,4	- 46,6
9 Andere nicht aufgliederbare Warenverkehre		260	297	556	+ 58,5	+ 14,2	+ 87,2
1-9 Insgesamt		3 558 991	3 153 112	2 983 547	+ 447,9	- 11,4	- 5,4

*) Außenhandelsergebnisse nach Bundesländern und EGW-1-Stellern können über Genesis-Online abgerufen werden (Tabellen 51000-0034 jährlich, 51000-003 monatlich bzw. Zeitreihen 51000LJ310 jährlich, 51000LM310 monatlich).

3.2 Jährliche Entwicklung nach Bundesländern und Warengruppen der Ernährungswirtschaft und der Gewerblichen Wirtschaft *)

3.2.2 Importe

Nr. der Klassifi- kation	Warengruppe	2012	2013	2014	2012	2013	2014			
		in 1 000 Euro			Veränderung zum Vorjahr in %					
		Deutschland								
1 - 4	Ernährungswirtschaft	73 457 083	74 838 967	74 085 058	+	2,6	+	1,9	-	1,0
5 - 8	Gewerbliche Wirtschaft	809 199 296	797 103 769	800 015 771	+	0,0	-	1,5	+	0,4
7 + 8	Fertigwaren	607 008 799	600 604 839	623 282 310	-	1,3	-	1,1	+	3,8
1	Lebende Tiere	1 695 944	1 773 951	1 601 302	+	15,2	+	4,6	-	9,7
2	Nahrungsmittel tierischen Ursprungs	18 663 445	19 157 207	19 125 407	+	2,1	+	2,6	-	0,2
3	Nahrungsmittel pflanzlichen Ursprungs	42 088 907	43 600 843	42 952 142	+	4,1	+	3,6	-	1,5
4	Genussmittel	11 008 753	10 306 936	10 406 172	-	3,8	-	6,4	+	1,0
5	Rohstoffe	118 326 491	114 546 280	101 044 364	+	10,9	-	3,2	-	11,8
6	Halbwaren	83 863 989	81 952 630	75 689 065	-	4,2	-	2,3	-	7,6
7	Vorerzeugnisse	95 648 604	92 842 559	93 707 088	-	4,0	-	2,9	+	0,9
8	Enderzeugnisse	511 360 188	507 762 225	529 575 225	-	0,7	-	0,7	+	4,3
9	Andere nicht aufgliederbare Warenverkehre	28 727 927	31 779 533	48 157 635	+	4,7	+	10,6	+	51,5
1-9	Insgesamt	911 384 322	903 722 277	922 258 471	+	0,4	-	0,8	+	2,1
		Baden-Württemberg								
1 - 4	Ernährungswirtschaft	7 642 524	7 795 541	8 042 766	+	4,0	+	2,0	+	3,2
5 - 8	Gewerbliche Wirtschaft	128 259 905	127 349 094	133 581 892	-	2,1	-	0,7	+	4,9
7 + 8	Fertigwaren	108 737 399	106 758 487	112 659 001	-	3,8	-	1,8	+	5,5
1	Lebende Tiere	23 174	13 422	14 364	-	28,3	-	42,1	+	7,0
2	Nahrungsmittel tierischen Ursprungs	1 874 548	1 875 375	1 920 055	+	2,3	+	0,0	+	2,4
3	Nahrungsmittel pflanzlichen Ursprungs	4 958 614	5 040 251	5 330 241	+	6,8	+	1,6	+	5,8
4	Genussmittel	786 188	866 492	778 109	-	6,4	+	10,2	-	10,2
5	Rohstoffe	10 266 542	12 564 677	13 531 542	+	12,9	+	22,4	+	7,7
6	Halbwaren	9 255 961	8 025 921	7 391 357	+	3,6	-	13,3	-	7,9
7	Vorerzeugnisse	16 530 539	16 343 486	18 507 634	-	7,2	-	1,1	+	13,2
8	Enderzeugnisse	92 206 865	90 414 994	94 151 368	-	3,1	-	1,9	+	4,1
9	Andere nicht aufgliederbare Warenverkehre	5 439 189	5 728 753	9 114 150	+	8,6	+	5,3	+	59,1
1-9	Insgesamt	141 341 625	140 873 391	150 738 812	-	1,4	-	0,3	+	7,0
		Bayern								
1 - 4	Ernährungswirtschaft	7 664 320	8 284 180	8 124 631	+	0,6	+	8,1	-	1,9
5 - 8	Gewerbliche Wirtschaft	134 693 726	133 033 429	134 246 699	+	1,8	-	1,2	+	0,9
7 + 8	Fertigwaren	108 037 368	106 544 511	112 446 072	+	1,4	-	1,4	+	5,5
1	Lebende Tiere	62 045	69 356	68 045	+	25,3	+	11,8	-	1,9
2	Nahrungsmittel tierischen Ursprungs	2 463 894	2 697 737	2 669 169	+	7,2	+	9,5	-	1,1
3	Nahrungsmittel pflanzlichen Ursprungs	4 275 755	4 672 599	4 600 773	-	2,1	+	9,3	-	1,5
4	Genussmittel	862 618	844 486	786 639	-	4,7	-	2,1	-	6,8
5	Rohstoffe	20 162 898	19 952 598	15 680 612	+	5,4	-	1,0	-	21,4
6	Halbwaren	6 493 473	6 536 319	6 120 008	-	1,0	+	0,7	-	6,4
7	Vorerzeugnisse	12 089 719	11 542 960	10 034 739	+	2,3	-	4,5	-	13,1
8	Enderzeugnisse	95 947 646	95 001 539	102 411 338	+	1,3	-	1,0	+	7,8
9	Andere nicht aufgliederbare Warenverkehre	5 233 290	5 449 505	7 782 479	-	9,8	+	4,1	+	42,8
1-9	Insgesamt	147 591 332	146 767 108	150 153 802	+	1,3	-	0,6	+	2,3
		Berlin								
1 - 4	Ernährungswirtschaft	1 313 042	1 295 742	1 333 310	-	15,5	-	1,3	+	2,9
5 - 8	Gewerbliche Wirtschaft	7 974 260	7 818 200	7 489 063	+	3,1	-	2,0	-	4,2
7 + 8	Fertigwaren	7 490 978	7 388 222	7 031 117	+	3,9	-	1,4	-	4,8
1	Lebende Tiere	2 495	3 759	2 678	+	15,8	+	50,7	-	28,8
2	Nahrungsmittel tierischen Ursprungs	339 069	364 425	346 493	+	4,3	+	7,5	-	4,9
3	Nahrungsmittel pflanzlichen Ursprungs	643 415	674 371	700 818	-	2,5	+	4,8	+	3,9
4	Genussmittel	328 061	253 188	283 318	-	42,1	-	22,8	+	11,9
5	Rohstoffe	159 337	104 270	174 126	-	23,8	-	34,6	+	67,0
6	Halbwaren	323 948	325 707	283 815	+	3,2	+	0,5	-	12,9
7	Vorerzeugnisse	855 368	841 742	762 268	-	1,9	-	1,6	-	9,4
8	Enderzeugnisse	6 635 609	6 546 476	6 268 846	+	4,7	-	1,3	-	4,2
9	Andere nicht aufgliederbare Warenverkehre	598 179	615 774	876 319	-	37,7	+	2,9	+	42,3
1-9	Insgesamt	9 885 478	9 729 723	9 698 692	-	3,5	-	1,6	-	0,3
		Brandenburg								
1 - 4	Ernährungswirtschaft	1 556 672	1 689 740	1 747 860	+	2,7	+	8,5	+	3,4
5 - 8	Gewerbliche Wirtschaft	17 020 500	16 421 289	15 689 294	+	5,3	-	3,5	-	4,5
7 + 8	Fertigwaren	8 112 725	8 442 542	8 012 687	+	6,2	+	4,1	-	5,1
1	Lebende Tiere	6 828	5 050	4 220	-	47,6	-	26,0	-	16,4
2	Nahrungsmittel tierischen Ursprungs	478 697	476 627	464 693	-	6,1	-	0,4	-	2,5
3	Nahrungsmittel pflanzlichen Ursprungs	895 719	990 234	1 119 766	+	17,7	+	10,6	+	13,1
4	Genussmittel	175 427	217 829	159 183	-	24,7	+	24,2	-	26,9
5	Rohstoffe	7 845 832	6 914 821	6 786 939	+	6,7	-	11,9	-	1,8
6	Halbwaren	1 061 938	1 063 931	889 668	-	10,0	+	0,2	-	16,4
7	Vorerzeugnisse	1 646 720	1 587 901	1 420 904	-	1,9	-	3,6	-	10,5
8	Enderzeugnisse	6 466 004	6 854 642	6 591 783	+	8,5	+	6,0	-	3,8
9	Andere nicht aufgliederbare Warenverkehre	468 989	557 111	827 457	+	9,0	+	18,8	+	48,5
1-9	Insgesamt	19 046 167	18 668 136	18 264 619	+	5,1	-	2,0	-	2,2

3.2 Jährliche Entwicklung nach Bundesländern und Warengruppen der Ernährungswirtschaft und der Gewerblichen Wirtschaft *)

3.2.2 Importe

Nr. der Klassifi- kation	Warengruppe	2012	2013	2014	2012	2013	2014
		in 1 000 Euro			Veränderung zum Vorjahr in %		
Bremen							
1 - 4 Ernährungswirtschaft		3 920 570	3 487 370	3 704 303	+ 4,6	- 11,0	+ 6,2
5 - 8 Gewerbliche Wirtschaft		9 675 399	9 906 785	9 404 524	- 3,0	+ 2,4	- 5,1
7 + 8 Fertigwaren		7 440 206	7 644 562	7 094 351	+ 2,2	+ 2,7	- 7,2
1 Lebende Tiere		1 170	33	43	x	- 97,2	+ 30,3
2 Nahrungsmittel tierischen Ursprungs		1 115 835	1 091 477	1 136 622	+ 9,8	- 2,2	+ 4,1
3 Nahrungsmittel pflanzlichen Ursprungs		758 863	785 782	770 972	+ 8,8	+ 3,5	- 1,9
4 Genussmittel		2 044 700	1 610 080	1 796 671	+ 0,6	- 21,3	+ 11,6
5 Rohstoffe		843 456	863 164	783 983	- 6,9	+ 2,3	- 9,2
6 Halbwaren		1 391 733	1 399 066	1 526 197	- 22,1	+ 0,5	+ 9,1
7 Vorerzeugnisse		1 034 235	947 677	917 876	+ 4,5	- 8,4	- 3,1
8 Enderzeugnisse		6 405 974	6 696 882	6 176 468	+ 1,9	+ 4,5	- 7,8
9 Andere nicht aufgliederbare Warenverkehre		266 265	302 672	447 667	- 9,7	+ 13,7	+ 47,9
1-9 Insgesamt		13 862 229	13 696 832	13 556 497	- 1,1	- 1,2	- 1,0
Hamburg							
1 - 4 Ernährungswirtschaft		9 714 218	9 161 160	9 185 324	+ 2,4	- 5,7	+ 0,3
5 - 8 Gewerbliche Wirtschaft		58 835 753	58 690 335	59 890 342	- 1,5	- 0,2	+ 2,0
7 + 8 Fertigwaren		39 890 556	40 261 440	42 081 321	- 5,4	+ 0,9	+ 4,5
1 Lebende Tiere		769	526	2 965	- 23,5	- 31,6	x
2 Nahrungsmittel tierischen Ursprungs		1 443 660	1 429 137	1 499 423	- 1,7	- 1,0	+ 4,9
3 Nahrungsmittel pflanzlichen Ursprungs		6 373 746	5 939 600	5 785 641	+ 7,6	- 6,8	- 2,6
4 Genussmittel		1 896 036	1 791 896	1 897 290	- 9,1	- 5,5	+ 5,9
5 Rohstoffe		9 155 721	6 601 158	6 869 345	+ 22,2	- 27,9	+ 4,1
6 Halbwaren		9 789 484	11 827 738	10 939 676	- 2,6	+ 20,8	- 7,5
7 Vorerzeugnisse		3 053 874	3 082 845	2 943 759	- 4,1	+ 0,9	- 4,5
8 Enderzeugnisse		36 836 674	37 178 590	39 137 561	- 5,5	+ 0,9	+ 5,3
9 Andere nicht aufgliederbare Warenverkehre		697 517	1 052 269	1 702 343	+ 1,1	+ 50,9	+ 61,8
1-9 Vorerzeugnisse		69 247 473	68 903 766	70 778 013	- 0,9	- 0,5	+ 2,7
Hessen							
1 - 4 Ernährungswirtschaft		2 994 907	3 099 807	3 172 283	- 2,9	+ 3,5	+ 2,3
5 - 8 Gewerbliche Wirtschaft		72 883 790	73 202 466	73 586 705	+ 1,7	+ 0,4	+ 0,5
7 + 8 Fertigwaren		61 246 414	58 822 275	59 830 799	+ 3,2	- 4,0	+ 1,7
1 Lebende Tiere		12 340	16 128	13 178	+ 34,3	+ 30,7	- 18,3
2 Nahrungsmittel tierischen Ursprungs		650 437	728 170	719 892	- 11,0	+ 12,0	- 1,1
3 Nahrungsmittel pflanzlichen Ursprungs		2 049 026	2 064 718	2 174 090	+ 0,6	+ 0,8	+ 5,3
4 Genussmittel		283 096	290 780	265 117	- 7,3	+ 2,7	- 8,8
5 Rohstoffe		2 825 354	5 601 540	5 442 538	+ 4,5	+ 98,3	- 2,8
6 Halbwaren		8 812 014	8 778 649	8 313 360	- 7,8	- 0,4	- 5,3
7 Vorerzeugnisse		7 579 157	7 421 347	6 939 663	- 1,2	- 2,1	- 6,5
8 Enderzeugnisse		53 667 264	51 400 928	52 891 127	+ 3,8	- 4,2	+ 2,9
9 Andere nicht aufgliederbare Warenverkehre		1 970 244	2 579 470	3 974 092	- 5,3	+ 30,9	+ 54,1
1-9 Insgesamt		77 848 932	78 881 751	80 733 084	+ 1,4	+ 1,3	+ 2,3
Mecklenburg-Vorpommern							
1 - 4 Ernährungswirtschaft		1 024 930	1 070 288	953 363	+ 8,5	+ 4,4	- 10,9
5 - 8 Gewerbliche Wirtschaft		3 268 815	3 142 240	3 915 067	- 3,7	- 3,9	+ 24,6
7 + 8 Fertigwaren		1 886 868	1 917 497	2 397 986	- 9,2	+ 1,6	+ 25,1
1 Lebende Tiere		16 481	23 393	14 303	+ 24,9	+ 41,9	- 38,9
2 Nahrungsmittel tierischen Ursprungs		439 766	400 407	340 546	+ 15,0	- 8,9	- 15,0
3 Nahrungsmittel pflanzlichen Ursprungs		526 235	611 364	555 808	+ 5,5	+ 16,2	- 9,1
4 Genussmittel		42 449	35 124	42 703	- 15,3	- 17,3	+ 21,6
5 Rohstoffe		428 084	262 288	187 684	+ 24,6	- 38,7	- 28,4
6 Halbwaren		953 860	962 455	1 329 398	- 2,1	+ 0,9	+ 38,1
7 Vorerzeugnisse		583 485	576 478	602 988	- 13,2	- 1,2	+ 4,6
8 Enderzeugnisse		1 303 378	1 341 018	1 794 993	- 7,2	+ 2,9	+ 33,9
9 Andere nicht aufgliederbare Warenverkehre		165 398	212 907	322 350	+ 11,7	+ 28,7	+ 51,4
1-9 Insgesamt		4 459 150	4 425 442	5 190 780	- 0,6	- 0,8	+ 17,3
Niedersachsen							
1 - 4 Ernährungswirtschaft		8 120 687	8 396 607	8 138 457	+ 6,6	+ 3,4	- 3,1
5 - 8 Gewerbliche Wirtschaft		78 883 523	71 594 741	66 368 132	+ 6,9	- 9,2	- 7,3
7 + 8 Fertigwaren		46 700 334	44 879 676	45 192 474	- 0,9	- 3,9	+ 0,7
1 Lebende Tiere		731 500	841 317	761 431	+ 28,6	+ 15,0	- 9,5
2 Nahrungsmittel tierischen Ursprungs		2 291 550	2 281 274	2 337 661	+ 6,3	- 0,4	+ 2,5
3 Nahrungsmittel pflanzlichen Ursprungs		4 444 114	4 637 726	4 362 179	+ 2,8	+ 4,4	- 5,9
4 Genussmittel		653 524	636 286	677 181	+ 14,0	- 2,6	+ 6,4
5 Rohstoffe		24 878 613	19 735 343	15 623 067	+ 26,6	- 20,7	- 20,8
6 Halbwaren		7 304 579	6 979 718	5 552 580	+ 4,7	- 4,4	- 20,4
7 Vorerzeugnisse		8 174 201	7 723 714	7 577 664	- 4,4	- 5,5	- 1,9
8 Enderzeugnisse		38 526 142	37 155 960	37 614 816	- 0,1	- 3,6	+ 1,2
9 Andere nicht aufgliederbare Warenverkehre		2 391 442	2 464 012	3 734 404	+ 25,3	+ 3,0	+ 51,6
1-9 Insgesamt		89 395 655	82 455 356	78 240 983	+ 7,3	- 7,8	- 5,1

3.2 Jährliche Entwicklung nach Bundesländern und Warengruppen der Ernährungswirtschaft und der Gewerblichen Wirtschaft *)

3.2.2 Importe

Nr. der Klassifi- kation	Warengruppe	2012	2013	2014	2012	2013	2014	
		in 1 000 Euro			Veränderung zum Vorjahr in %			
Nordrhein-Westfalen								
1 - 4 Ernährungswirtschaft		17 155 300	17 641 283	16 792 102	+	0,7	-	4,8
5 - 8 Gewerbliche Wirtschaft		178 329 801	180 160 946	177 886 725	-	1,5	+	1,3
7 + 8 Fertigwaren		123 055 686	125 779 665	129 846 980	-	1,7	+	3,2
1 Lebende Tiere		582 949	546 287	489 435	+	6,1	-	10,4
2 Nahrungsmittel tierischen Ursprungs		4 406 427	4 414 464	4 113 140	-	0,7	+	6,8
3 Nahrungsmittel pflanzlichen Ursprungs		10 680 275	11 190 898	10 774 359	+	0,6	+	3,7
4 Genussmittel		1 485 647	1 489 631	1 415 167	+	3,6	+	5,0
5 Rohstoffe		28 385 872	29 517 934	24 931 475	+	6,8	+	15,5
6 Halbwaren		26 888 245	24 863 352	23 108 264	-	8,2	-	7,1
7 Vorerzeugnisse		25 983 807	25 177 275	25 621 046	-	5,7	-	1,8
8 Enderzeugnisse		97 071 877	100 602 396	104 225 945	-	0,6	+	3,6
9 Andere nicht aufgliederbare Warenverkehre		6 802 745	7 839 742	12 002 642	+	14,9	+	53,1
1-9 Insgesamt		202 287 854	205 641 964	206 681 480	-	0,8	+	0,5
Rheinland-Pfalz								
1 - 4 Ernährungswirtschaft		3 208 064	3 203 908	3 146 244	+	9,9	-	1,8
5 - 8 Gewerbliche Wirtschaft		27 161 367	26 661 774	26 816 224	-	0,8	-	0,6
7 + 8 Fertigwaren		22 287 949	22 415 110	22 886 081	+	0,8	+	2,1
1 Lebende Tiere		63 012	55 260	26 076	+	19,4	-	52,8
2 Nahrungsmittel tierischen Ursprungs		521 650	578 620	616 813	+	9,3	+	6,6
3 Nahrungsmittel pflanzlichen Ursprungs		1 452 275	1 416 767	1 294 021	+	11,8	-	8,7
4 Genussmittel		1 171 120	1 153 252	1 209 331	+	7,5	-	4,9
5 Rohstoffe		988 462	521 948	488 745	-	34,6	-	6,4
6 Halbwaren		3 884 953	3 724 711	3 441 408	+	3,2	-	7,6
7 Vorerzeugnisse		6 386 846	6 448 074	6 535 327	+	2,3	+	1,4
8 Enderzeugnisse		15 901 098	15 967 034	16 350 762	+	0,2	+	2,4
9 Andere nicht aufgliederbare Warenverkehre		1 020 247	1 318 679	1 917 590	-	14,3	+	45,4
1-9 Insgesamt		31 389 682	31 184 364	31 880 058	-	0,3	-	2,2
Saarland								
1 - 4 Ernährungswirtschaft		849 484	858 857	832 866	-	3,8	+	3,0
5 - 8 Gewerbliche Wirtschaft		11 417 534	10 280 676	11 382 195	-	3,6	-	10,7
7 + 8 Fertigwaren		9 138 588	8 262 228	9 079 493	+	0,1	-	9,9
1 Lebende Tiere		97	67	47	-	73,9	-	29,9
2 Nahrungsmittel tierischen Ursprungs		324 748	320 782	297 809	-	1,3	-	7,2
3 Nahrungsmittel pflanzlichen Ursprungs		437 439	455 589	452 752	-	6,5	+	0,6
4 Genussmittel		87 202	82 422	82 264	+	2,0	-	0,2
5 Rohstoffe		1 453 290	1 293 878	1 613 684	-	11,8	-	24,7
6 Halbwaren		825 654	724 570	689 016	-	22,9	-	4,9
7 Vorerzeugnisse		890 237	795 071	692 968	-	5,5	-	12,8
8 Enderzeugnisse		8 248 350	7 467 152	8 386 519	+	0,7	-	12,3
9 Andere nicht aufgliederbare Warenverkehre		289 223	326 229	480 026	+	34,5	+	47,1
1-9 Insgesamt		12 556 250	11 465 753	12 695 088	-	3,0	-	10,7
Sachsen								
1 - 4 Ernährungswirtschaft		1 081 017	1 149 254	1 135 573	+	1,6	+	1,2
5 - 8 Gewerbliche Wirtschaft		17 305 660	17 030 676	18 213 416	-	5,7	-	6,9
7 + 8 Fertigwaren		13 972 090	13 973 675	15 251 002	-	5,3	+	9,1
1 Lebende Tiere		19 524	20 015	18 292	-	19,0	+	8,6
2 Nahrungsmittel tierischen Ursprungs		329 322	360 188	369 192	+	3,0	+	2,5
3 Nahrungsmittel pflanzlichen Ursprungs		594 729	631 224	624 586	+	1,2	+	1,1
4 Genussmittel		137 434	137 826	123 494	+	3,8	+	10,4
5 Rohstoffe		1 673 819	1 500 544	1 643 533	-	10,8	-	9,5
6 Halbwaren		1 659 746	1 556 457	1 318 871	-	3,7	-	15,3
7 Vorerzeugnisse		1 946 233	1 843 422	1 996 869	-	9,2	-	8,3
8 Enderzeugnisse		12 025 853	12 130 240	13 254 137	-	4,6	+	9,3
9 Andere nicht aufgliederbare Warenverkehre		1 091 191	808 896	1 184 646	+	30,9	-	46,5
1-9 Insgesamt		19 477 857	18 988 828	20 533 630	-	3,8	-	8,1
Sachsen-Anhalt								
1 - 4 Ernährungswirtschaft		964 666	1 231 835	1 152 477	+	0,6	+	6,4
5 - 8 Gewerbliche Wirtschaft		14 397 099	15 131 728	14 264 350	+	5,5	+	5,7
7 + 8 Fertigwaren		6 235 152	6 683 212	7 565 595	-	1,2	+	13,2
1 Lebende Tiere		49 622	47 615	48 356	+	42,7	-	1,6
2 Nahrungsmittel tierischen Ursprungs		121 660	187 036	216 255	+	7,6	+	15,6
3 Nahrungsmittel pflanzlichen Ursprungs		706 201	899 288	811 870	-	3,1	+	9,7
4 Genussmittel		87 187	97 897	75 991	+	6,3	+	22,4
5 Rohstoffe		6 587 367	6 905 783	5 063 270	+	13,1	+	26,7
6 Halbwaren		1 574 575	1 542 734	1 635 471	+	4,1	-	6,0
7 Vorerzeugnisse		2 215 420	2 091 317	2 400 434	-	0,3	-	14,8
8 Enderzeugnisse		4 019 731	4 591 892	5 165 166	-	1,7	+	12,5
9 Andere nicht aufgliederbare Warenverkehre		308 028	419 143	631 586	+	12,9	+	50,7
1-9 Insgesamt		15 669 793	16 782 717	16 048 407	+	5,3	+	4,4

3.2 Jährliche Entwicklung nach Bundesländern und Warengruppen der Ernährungswirtschaft und der Gewerblichen Wirtschaft ^{*)}

3.2.2 Importe

Nr. der Klassifi- kation	Warengruppe	2012	2013	2014	2012	2013	2014
		in 1 000 Euro			Veränderung zum Vorjahr in %		
Schleswig-Holstein							
1 - 4	Ernährungswirtschaft	2 838 657	2 966 428	3 031 132	+ 5,5	+ 4,5	+ 2,2
5 - 8	Gewerbliche Wirtschaft	16 459 374	15 332 941	15 480 131	- 6,4	- 6,8	+ 1,0
7 + 8	Fertigwaren	12 841 729	12 194 557	12 335 386	- 10,6	- 5,0	+ 1,2
1	Lebende Tiere	108 439	117 968	117 349	+ 12,6	+ 8,8	- 0,5
2	Nahrungsmittel tierischen Ursprungs	889 077	900 106	973 138	- 0,8	+ 1,2	+ 8,1
3	Nahrungsmittel pflanzlichen Ursprungs	1 272 373	1 339 850	1 297 546	+ 10,0	+ 5,3	- 3,2
4	Genussmittel	568 765	608 500	643 100	+ 5,2	+ 7,0	+ 5,7
5	Rohstoffe	1 724 144	1 542 795	1 641 610	+ 39,4	- 10,5	+ 6,4
6	Halbwaren	1 893 501	1 595 578	1 503 136	- 4,9	- 15,7	- 5,8
7	Vorerzeugnisse	2 312 933	2 264 632	2 305 169	- 9,1	- 2,1	+ 1,8
8	Enderzeugnisse	10 528 794	9 929 928	10 030 211	- 10,9	- 5,7	+ 1,0
9	Andere nicht aufgliederbare Warenverkehre	877 939	892 688	1 284 727	+ 29,6	+ 1,7	+ 43,9
1-9	Insgesamt	20 175 970	19 192 053	19 795 981	- 3,7	- 4,9	+ 3,1
Thüringen							
1 - 4	Ernährungswirtschaft	721 171	1 009 873	1 022 633	- 1,6	+ 40,0	+ 1,3
5 - 8	Gewerbliche Wirtschaft	6 881 606	6 861 350	6 968 130	+ 0,2	- 0,3	+ 1,6
7 + 8	Fertigwaren	6 175 187	6 365 645	6 481 533	+ 2,3	+ 3,1	+ 1,8
1	Lebende Tiere	5 293	8 471	10 508	- 54,0	+ 60,0	+ 24,0
2	Nahrungsmittel tierischen Ursprungs	172 260	215 277	242 935	- 5,0	+ 25,0	+ 12,8
3	Nahrungsmittel pflanzlichen Ursprungs	472 385	702 457	688 491	- 0,4	+ 48,7	- 2,0
4	Genussmittel	71 231	83 669	80 692	+ 8,5	+ 17,5	- 3,6
5	Rohstoffe	242 575	84 998	76 311	- 34,7	- 65,0	- 10,2
6	Halbwaren	463 847	410 711	410 287	+ 0,0	- 11,5	- 0,1
7	Vorerzeugnisse	1 263 391	1 217 070	1 390 859	- 9,2	- 3,7	+ 14,3
8	Enderzeugnisse	4 911 798	5 148 571	5 090 675	+ 5,8	+ 4,8	- 1,1
9	Andere nicht aufgliederbare Warenverkehre	449 826	422 075	649 225	+ 14,3	- 6,2	+ 53,8
1-9	Insgesamt	8 052 612	8 293 298	8 639 993	+ 0,7	+ 3,0	+ 4,2
Für das Ausland bestimmte Waren							
1 - 4	Ernährungswirtschaft	2 683 323	2 496 254	2 565 527	+ 10,9	- 7,0	+ 2,8
5 - 8	Gewerbliche Wirtschaft	25 734 751	24 475 278	24 800 961	- 2,9	- 4,9	+ 1,3
7 + 8	Fertigwaren	23 743 297	22 261 972	23 059 067	- 2,6	- 6,2	+ 3,6
1	Lebende Tiere	10 206	5 282	10 012	- 19,3	- 48,2	+ 89,5
2	Nahrungsmittel tierischen Ursprungs	800 807	835 748	861 471	- 1,4	+ 4,4	+ 3,1
3	Nahrungsmittel pflanzlichen Ursprungs	1 545 455	1 547 995	1 604 686	+ 30,9	+ 0,2	+ 3,7
4	Genussmittel	326 865	107 226	89 359	- 20,9	- 67,2	- 16,7
5	Rohstoffe	705 056	578 535	505 483	- 9,9	- 17,9	- 12,6
6	Halbwaren	1 286 387	1 634 761	1 236 415	- 4,8	+ 27,1	- 24,4
7	Vorerzeugnisse	3 100 598	2 937 319	3 053 576	- 7,7	- 5,3	+ 4,0
8	Enderzeugnisse	20 642 703	19 324 649	20 005 489	- 1,8	- 6,4	+ 3,5
9	Andere nicht aufgliederbare Warenverkehre	567 406	715 768	1 142 093	+ 10,1	+ 26,1	+ 59,6
1-9	Insgesamt	28 985 489	27 687 295	28 508 592	- 1,5	- 4,5	+ 3,0
Nicht ermittelte Bundesländer							
1 - 4	Ernährungswirtschaft	3 531	840	4 207	- 38,5	- 76,2	x
5 - 8	Gewerbliche Wirtschaft	16 433	9 821	31 921	- 34,0	- 40,2	x
7 + 8	Fertigwaren	16 273	9 563	31 365	- 33,8	- 41,2	x
1	Lebende Tiere	-	2	-	x	x	x
2	Nahrungsmittel tierischen Ursprungs	38	357	100	- 97,3	x	- 72,0
3	Nahrungsmittel pflanzlichen Ursprungs	2 288	130	3 543	+ 10,9	- 94,3	x
4	Genussmittel	1 203	352	563	- 46,3	- 70,7	+ 59,9
5	Rohstoffe	69	6	417	- 43,4	- 91,3	x
6	Halbwaren	91	252	138	- 56,7	x	- 45,2
7	Vorerzeugnisse	1 841	229	3 345	- 3,9	- 87,6	x
8	Enderzeugnisse	14 428	9 334	28 021	- 36,3	- 35,3	x
9	Andere nicht aufgliederbare Warenverkehre	90 809	73 840	83 839	- 3,3	- 18,7	+ 13,5
1-9	Insgesamt	110 774	84 500	119 960	- 11,1	- 23,7	+ 42,0

^{*)} Außenhandelsergebnisse nach Bundesländern und EGW-1-Stellern können über Genesis-Online abgerufen werden (Tabellen 51000-0034 jährlich, 51000-003 monatlich bzw. Zeitreihen 51000LJ310 jährlich, 51000LM310 monatlich).

3.3 Bundesländer pro Kopf

3.3.1 Exporte

Exporte der Bundesländer pro Kopf 2014

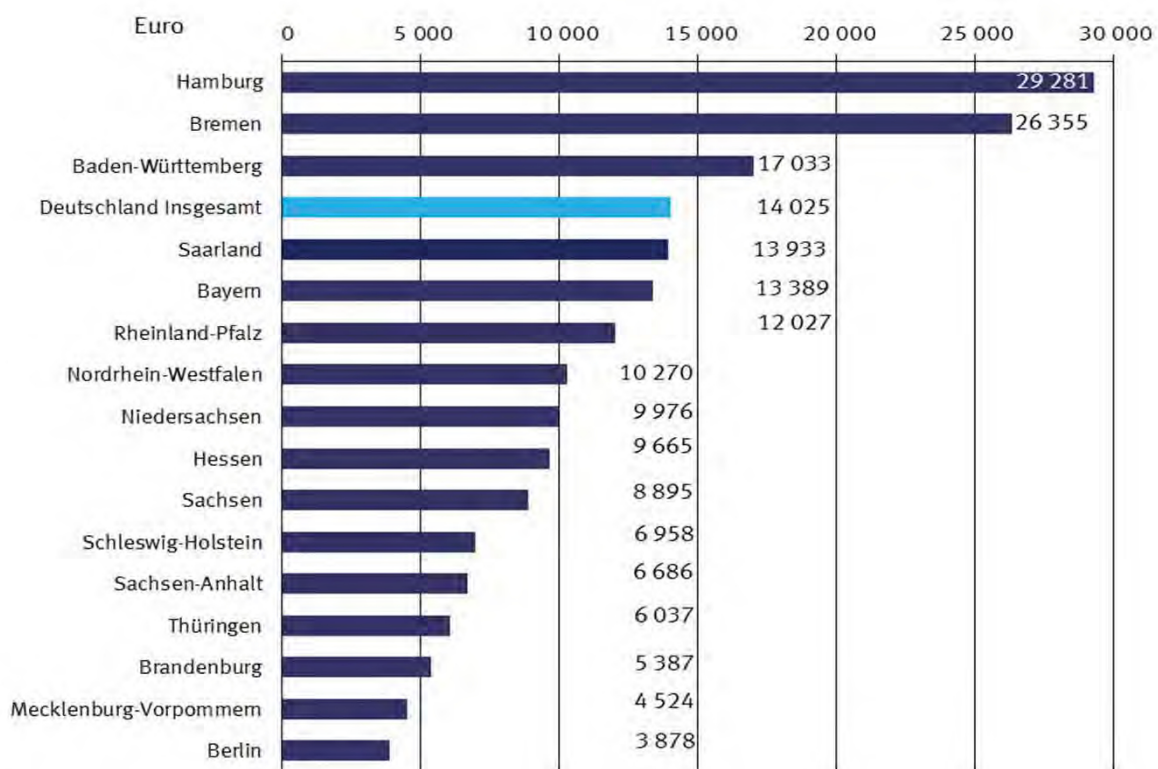

Bundesland	Pro Kopf in Euro	% des Bundesdurchschnitts
Hamburg	29 281	208,8
Bremen	26 355	187,9
Baden-Württemberg	17 033	121,4
Deutschland Insgesamt	14 025	100
Saarland	13 933	99,3
Bayern	13 389	95,5
Rheinland-Pfalz	12 027	85,8
Nordrhein-Westfalen	10 270	73,2
Niedersachsen	9 976	71,1
Hessen	9 665	68,9
Sachsen	8 895	63,4
Schleswig-Holstein	6 958	49,6
Sachsen-Anhalt	6 686	47,7
Thüringen	6 037	43,0
Brandenburg	5 387	38,4
Mecklenburg-Vorpommern	4 524	32,3
Berlin	3 878	27,7

3.3 Bundesländer pro Kopf

3.3.2 Importe

Importe der Bundesländer pro Kopf 2014

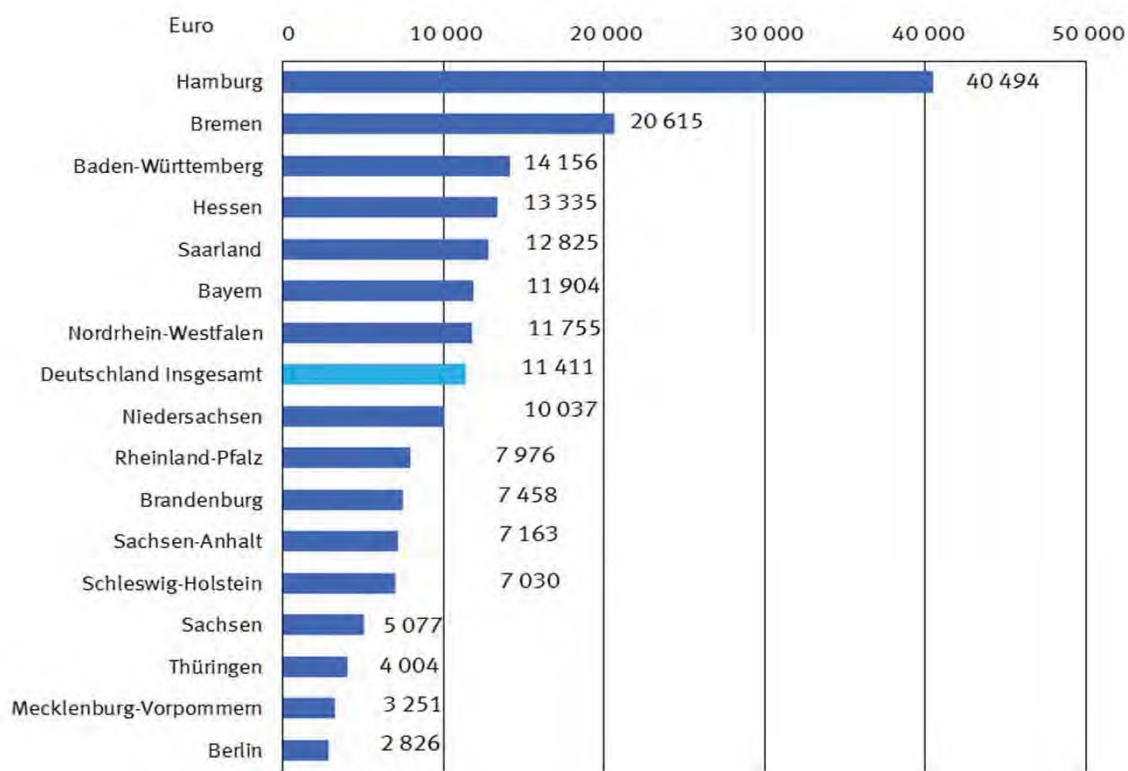

Bundesland	Pro Kopf in Euro	% des Bundesdurchschnitts
Hamburg	40 494	354,9
Bremen	20 615	180,7
Baden-Württemberg	14 156	124,1
Hessen	13 335	116,9
Saarland	12 825	112,4
Bayern	11 904	104,3
Nordrhein-Westfalen	11 755	103,0
Deutschland Insgesamt	11 411	100
Niedersachsen	10 037	88,0
Rheinland-Pfalz	7 976	69,9
Brandenburg	7 458	65,4
Sachsen-Anhalt	7 163	62,8
Schleswig-Holstein	7 030	61,6
Sachsen	5 077	44,5
Thüringen	4 004	35,1
Mecklenburg-Vorpommern	3 251	28,5
Berlin	2 826	24,8

Index des Volumens (2010 = 100)

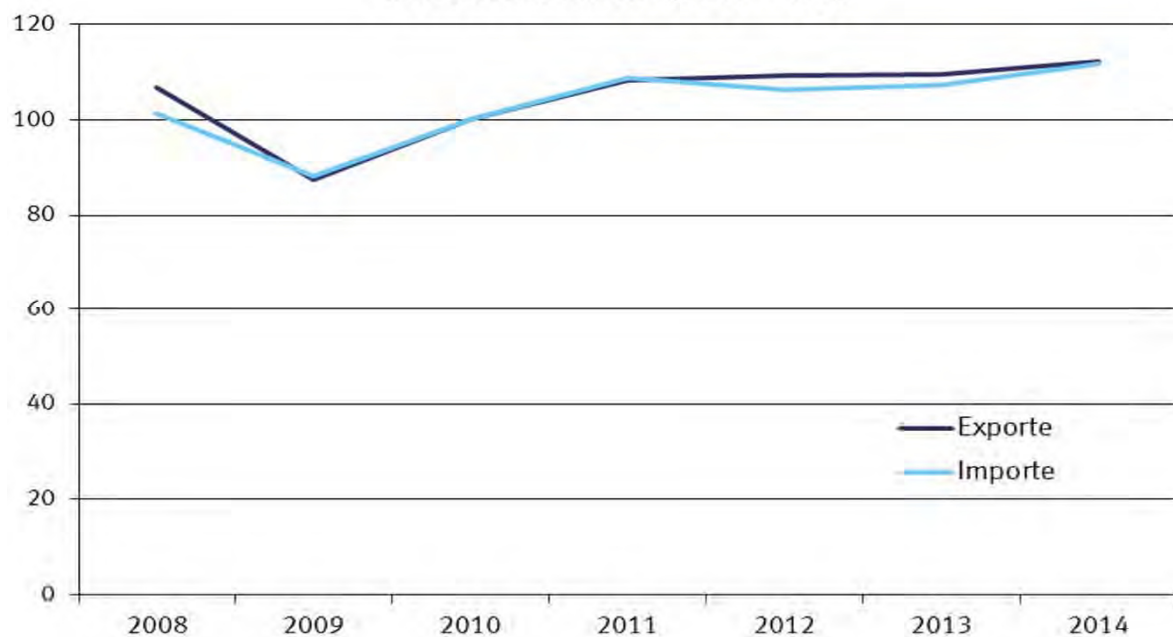

Index der Durchschnittswerte und Terms of Trade (2010 = 100)

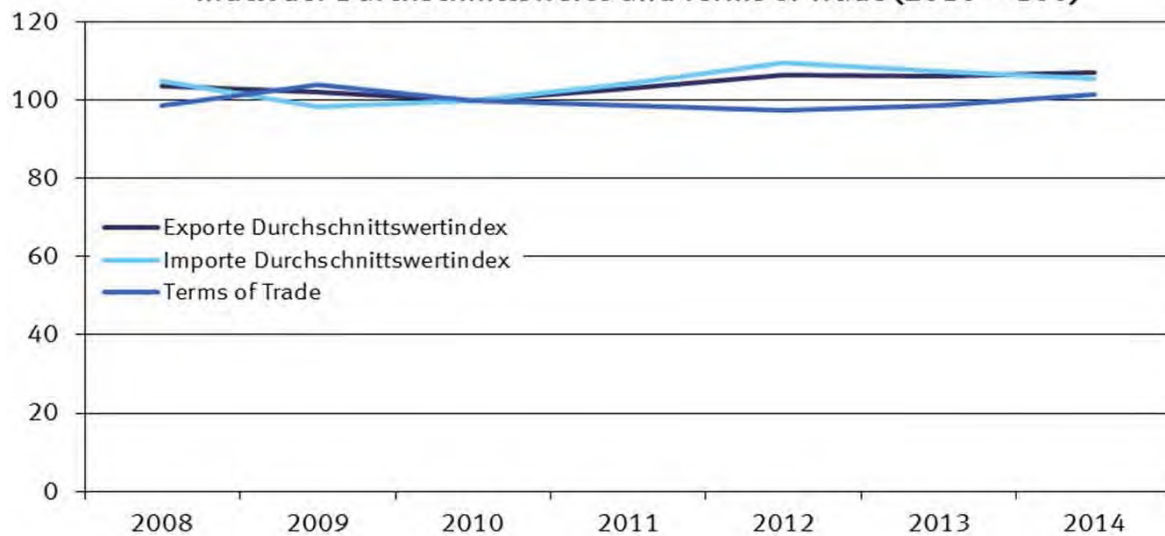

4.1 Jährliche Entwicklung des Volumens, der Indizes und Terms of Trade (Jahr 2010 = 100)

4.1.1 Exporte

Jahr Monat	Originalwerte	Volumen	Index der tatsächlichen Werte	Volumenindex	Durchschnittswertindex	Terms of Trade
	in 1 000 Euro					
2009	803 311 845	787 559 097	89,2	87,4	102,0	103,8
2010	951 959 469	951 959 469	100,0	100,0	100,0	100,0
2011	1 061 225 291	1 031 262 853	111,5	108,4	102,9	98,7
2012	1 095 766 404	1 027 780 583	116,5	109,3	106,6	97,3
2013	1 093 114 584	1 023 935 565	116,0	109,4	106,0	98,6
2014	1 133 540 485	1 047 926 702	120,2	112,3	107,0	101,3

4.1 Jährliche Entwicklung des Volumens, der Indizes und Terms of Trade (Jahr 2010 = 100)

4.1.2 Importe

Jahr Monat	Originalwerte	Volumen	Index der tatsächlichen Werte	Volumenindex	Durchschnittswertindex
	in 1 000 Euro				
2009	664 614 892	676 041 561	86,8	88,3	98,3
2010	797 096 855	797 096 855	100,0	100,0	100,0
2011	902 522 833	865 675 425	113,5	108,9	104,3
2012	905 925 476	826 931 362	116,4	106,2	109,6
2013	898 164 436	829 540 644	115,4	107,3	107,5
2014	916 635 946	858 067 063	118,0	111,7	105,6

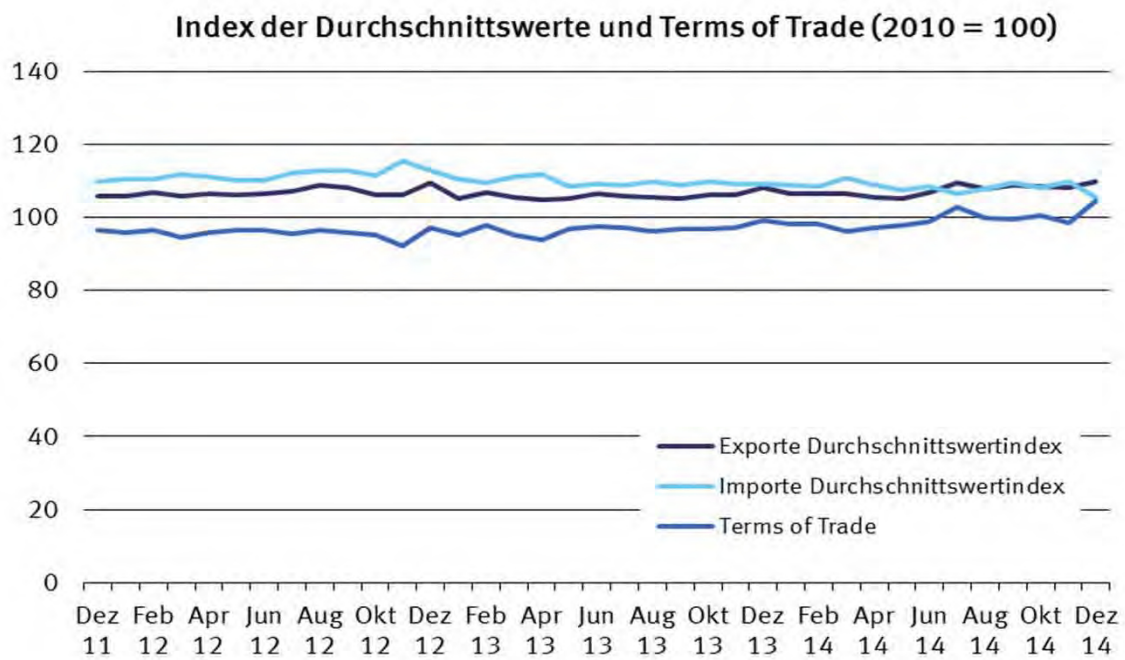
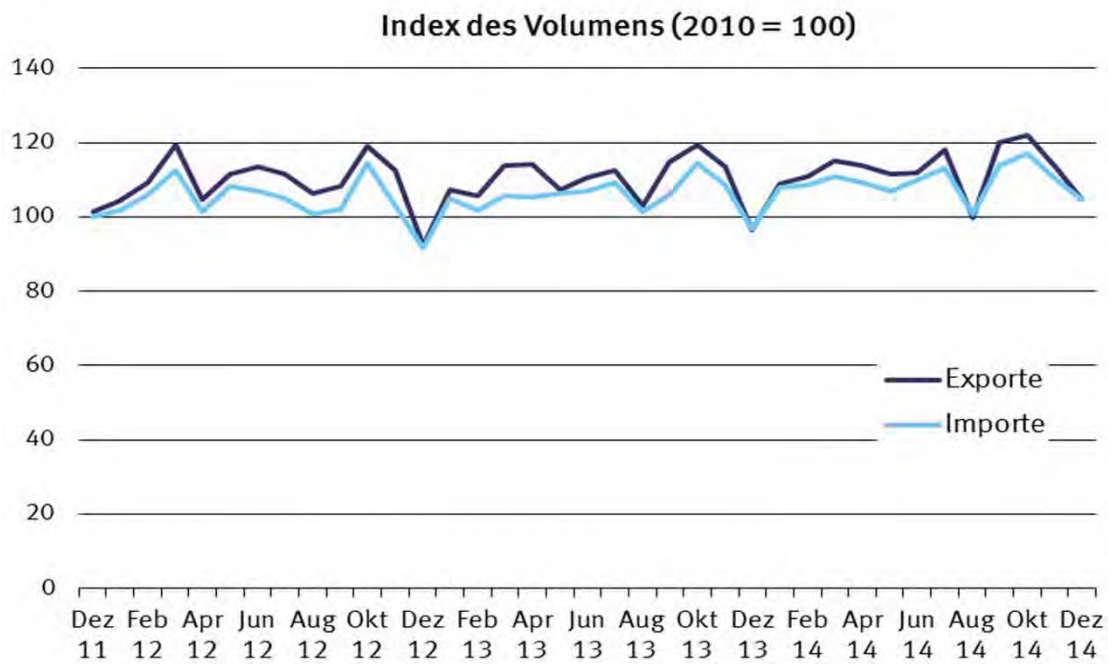

4.1 Monatliche Entwicklung des Volumens, der Indizes und Terms of Trade (Jahr 2010 = 100)

4.1.3 Exporte

Jahr Monat	Originalwerte	Volumen	Index der tatsächlichen Werte	Volumenindex	Durchschnittswertindex	Terms of Trade
	in 1 000 Euro					
2009						
Januar	63 558 787	61 519 896	84,9	82,1	103,3	102,7
Februar	63 788 746	61 916 856	85,4	82,9	103,0	101,8
März	70 163 986	67 845 584	93,6	90,5	103,4	101,9
April	64 401 285	63 181 331	86,2	84,5	101,9	104,4
Mai	60 652 667	60 153 561	81,2	80,5	100,8	102,6
Juni	66 898 844	66 670 701	89,3	89,0	100,4	102,8
Juli	70 577 420	68 922 543	94,4	92,2	102,4	103,9
August	60 088 187	59 227 110	80,2	79,0	101,5	104,6
September	70 913 592	70 696 429	94,9	94,6	100,3	103,2
Oktober	72 460 259	71 853 884	96,6	95,8	100,9	104,6
November	72 294 832	71 143 613	96,7	95,1	101,6	105,3
Dezember	67 513 241	65 445 185	90,4	87,6	103,2	104,6
2010						
Januar	63 357 946	66 154 585	80,3	83,8	95,8	103,2
Februar	69 985 466	72 654 266	88,4	91,7	96,3	99,6
März	85 578 912	87 389 139	108,0	110,2	97,9	101,9
April	75 184 617	76 386 886	94,9	96,4	98,4	100,1
Mai	76 191 415	77 176 168	96,5	97,7	98,7	98,2
Juni	85 310 501	84 510 817	107,9	106,9	101,0	100,2
Juli	81 350 340	79 575 140	102,6	100,4	102,2	99,1
August	74 393 504	73 975 090	94,2	93,6	100,6	99,8
September	85 971 774	85 562 315	108,7	108,2	100,5	98,7
Oktober	86 001 449	85 737 474	108,5	108,2	100,3	99,2
November	87 624 475	86 606 533	110,5	109,2	101,2	98,7
Dezember	81 009 071	77 686 603	102,5	98,3	104,3	100,7
2011						
Januar	79 314 862	77 919 097	100,5	98,8	101,8	97,9
Februar	84 536 900	83 022 735	107,1	105,2	101,8	96,8
März	98 671 295	96 117 984	124,6	121,5	102,6	97,8
April	84 509 940	83 117 892	107,1	105,3	101,6	95,5
Mai	92 352 026	90 458 632	116,6	114,3	102,1	97,4
Juni	88 084 241	85 771 682	111,2	108,4	102,6	96,3
Juli	85 571 816	83 248 292	108,4	105,5	102,7	96,5
August	85 255 523	82 560 095	108,0	104,7	103,2	96,1
September	94 964 037	91 679 356	120,3	116,2	103,5	96,7
Oktober	89 054 958	86 395 677	112,8	109,5	103,0	94,4
November	94 104 402	90 636 691	119,2	114,9	103,8	96,1
Dezember	84 805 289	80 057 947	107,4	101,5	105,9	96,6
2012						
Januar	86 123 667	81 474 601	110,1	104,2	105,7	95,8
Februar	91 228 466	85 464 948	116,5	109,2	106,7	96,6
März	98 729 356	93 268 197	126,1	119,2	105,8	94,6
April	87 233 520	81 905 693	111,4	104,6	106,5	95,9
Mai	92 662 716	87 234 815	118,4	111,5	106,2	96,5
Juni	94 258 682	88 572 863	120,7	113,5	106,4	96,6
Juli	93 328 549	87 138 762	119,5	111,6	107,0	95,5
August	90 152 082	82 940 423	115,5	106,3	108,6	96,4
September	91 362 316	84 586 765	116,7	108,1	108,0	95,8
Oktober	98 432 108	92 697 542	126,2	118,9	106,2	95,3
November	93 678 057	88 173 864	119,6	112,6	106,2	92,0
Dezember	78 576 885	71 885 903	100,6	92,1	109,3	97,0
2013						
Januar	88 511 292	83 641 260	112,9	107,3	105,2	95,2
Februar	88 314 452	82 095 521	112,8	105,7	106,8	97,7
März	94 344 212	88 748 331	120,3	113,9	105,6	95,1
April	93 905 981	88 932 651	119,7	114,1	104,9	93,9
Mai	88 149 701	83 448 500	112,7	107,3	105,0	96,9
Juni	92 225 765	85 968 818	117,8	110,6	106,5	97,5
Juli	92 990 203	87 294 795	118,9	112,5	105,7	97,1
August	84 844 486	80 072 082	108,4	103,0	105,3	96,1
September	94 418 947	89 144 979	120,6	114,7	105,2	96,7
Oktober	98 996 995	92 804 588	126,5	119,4	106,0	96,7
November	94 472 623	88 576 569	120,4	113,6	106,0	97,1
Dezember	81 939 926	75 186 134	104,3	96,4	108,1	99,2
2014						
Januar	90 471 302	84 367 417	115,9	109,0	106,4	98,0
Februar	92 125 604	85 893 262	118,2	111,0	106,5	98,2
März	95 660 542	89 326 809	122,4	115,0	106,4	96,1
April	93 426 599	87 951 166	120,0	113,7	105,5	97,0
Mai	91 668 718	86 665 358	117,4	111,6	105,2	97,9
Juni	93 204 912	86 652 355	119,5	111,8	106,9	98,7
Juli	100 811 900	91 471 897	129,0	118,1	109,3	102,8
August	83 888 026	77 177 706	107,2	99,7	107,6	99,8
September	102 293 248	93 292 548	130,6	120,1	108,7	99,3
Oktober	103 924 684	94 749 877	132,4	122,0	108,5	100,3
November	95 969 389	87 821 184	122,5	113,4	108,0	98,5
Dezember	90 095 562	81 206 974	115,1	104,8	109,8	104,3

4.1 Monatliche Entwicklung des Volumens, der Indizes und Terms of Trade (Jahr 2010 = 100)

4.1.4 Importe

Jahr Monat	Originalwerte	Volumen	Index der tatsächlichen Werte	Volumenindex	Durchschnittswertindex
	in 1 000 Euro				
2009					
Januar	56 154 314	55 834 533	88,3	87,8	100,6
Februar	55 018 260	54 377 136	86,4	85,4	101,2
März	58 763 141	57 878 066	92,4	91,0	101,5
April	54 335 268	55 682 392	85,3	87,4	97,6
Mai	50 325 592	51 225 420	79,1	80,5	98,2
Juni	53 172 895	54 415 433	83,6	85,5	97,7
Juli	54 985 700	55 784 904	86,3	87,5	98,6
August	51 089 512	52 659 407	80,2	82,6	97,0
September	59 412 227	61 122 162	93,2	95,9	97,2
Oktober	59 994 158	62 141 491	94,2	97,6	96,5
November	56 332 975	58 367 066	88,5	91,7	96,5
Dezember	55 030 850	55 769 363	86,5	87,6	98,7
2010					
Januar	55 080 817	59 323 600	83,0	89,4	92,8
Februar	56 770 051	58 719 640	85,7	88,6	96,7
März	69 335 060	72 115 051	104,4	108,6	96,1
April	62 189 163	63 272 924	93,7	95,3	98,3
Mai	66 048 866	65 847 119	99,8	99,2	100,5
Juni	71 199 680	70 607 691	107,3	106,4	100,8
Juli	68 383 722	66 308 516	103,1	100,0	103,1
August	64 937 957	64 420 105	97,9	97,1	100,8
September	69 498 912	68 246 887	104,8	102,9	101,8
Oktober	71 483 664	70 670 300	107,7	106,5	101,1
November	73 740 280	71 938 201	111,2	108,5	102,5
Dezember	68 428 684	66 035 723	103,2	99,6	103,6
2011					
Januar	69 388 862	66 762 875	105,2	101,2	104,0
Februar	72 446 865	68 885 748	109,9	104,5	105,2
März	79 785 477	76 074 773	120,8	115,2	104,9
April	73 674 669	69 270 392	111,6	104,9	106,4
Mai	77 518 623	73 982 361	117,4	112,0	104,8
Juni	75 190 853	70 643 076	113,9	107,0	106,5
Juli	75 016 891	70 539 267	113,8	107,0	106,4
August	73 515 609	68 471 595	111,4	103,7	107,4
September	77 650 175	72 562 070	117,8	110,0	107,0
Oktober	78 054 831	71 590 604	118,4	108,6	109,1
November	77 994 747	72 257 675	118,3	109,5	108,0
Dezember	72 285 230	65 966 353	109,7	100,0	109,6
2012					
Januar	72 587 891	65 822 705	112,2	101,7	110,3
Februar	75 810 773	68 619 977	117,0	105,9	110,5
März	81 454 060	72 904 691	125,9	112,6	111,8
April	72 875 921	65 693 587	112,5	101,3	111,0
Mai	76 960 565	69 908 429	119,1	108,1	110,1
Juni	76 260 555	69 311 390	117,9	107,1	110,1
Juli	76 159 337	67 963 620	117,7	105,0	112,1
August	73 405 432	65 247 760	113,5	100,8	112,6
September	74 503 581	66 111 347	115,2	102,1	112,7
Oktober	82 465 454	74 041 950	127,5	114,4	111,4
November	76 805 849	66 618 982	118,7	102,9	115,4
Dezember	66 636 057	59 153 474	103,1	91,5	112,7
2013					
Januar	75 094 146	67 524 661	116,1	105,1	110,5
Februar	71 900 361	65 307 160	111,0	101,6	109,3
März	75 831 449	67 812 153	117,1	105,5	111,0
April	76 056 807	67 606 127	117,6	105,3	111,7
Mai	74 689 461	68 402 280	115,4	106,4	108,4
Juni	75 375 805	68 570 519	116,6	106,8	109,2
Juli	76 901 593	70 170 105	118,9	109,2	108,9
August	71 733 764	65 047 402	111,0	101,3	109,6
September	74 359 340	67 919 502	115,1	105,8	108,8
Oktober	81 239 356	73 690 634	125,5	114,5	109,6
November	76 661 872	69 745 493	118,5	108,5	109,2
Dezember	68 320 483	62 245 423	105,6	96,9	109,0
2014					
Januar	75 771 490	68 892 353	117,0	107,8	108,6
Februar	75 917 210	69 485 974	117,8	108,7	108,4
März	78 921 153	70 926 951	122,9	111,0	110,7
April	76 156 608	69 620 209	118,6	109,1	108,8
Mai	74 144 014	68 391 239	115,1	107,1	107,5
Juni	76 997 461	70 278 304	119,2	110,0	108,3
Juli	77 342 702	72 134 848	120,1	113,0	106,3
August	70 010 687	64 274 312	108,6	100,7	107,8
September	80 276 359	72 703 856	124,4	113,7	109,5
Oktober	81 861 195	74 717 292	126,5	116,9	108,2
November	78 085 925	70 421 515	121,0	110,3	109,7
Dezember	71 151 143	66 827 906	110,1	104,5	105,3

4.2 Monatliche Entwicklung des Volumens nach Warengruppen der Ernährungswirtschaft und der Gewerblichen Wirtschaft *)

4.2.1 Exporte Insgesamt

Jahr, Monat		Insgesamt (EGW 1-9)	Ernährungs- wirtschaft (EGW 1-4)	Lebende Tiere (EGW 1)	Nahrungsmittel tierischen Ursprungs (EGW 2)	Nahrungsmittel pflanzlichen Ursprungs (EGW 3)	Genussmittel (EGW 4)
in 1 000 Euro							
2009	Januar	61 519 896	4 064 911	79 409	1 467 706	1 802 529	715 266
	Februar	61 916 856	3 910 221	70 448	1 336 486	1 877 250	626 037
	März	67 845 584	4 224 211	71 241	1 417 529	2 009 282	726 160
	April	63 181 331	4 113 999	86 569	1 446 531	1 946 642	634 257
	Mai	60 153 561	4 131 705	73 831	1 442 597	1 873 603	741 674
	Juni	66 670 701	4 187 535	72 536	1 428 094	1 973 924	712 981
	Juli	68 922 543	4 475 951	73 832	1 542 071	2 085 958	774 090
	August	59 227 110	4 236 511	94 170	1 495 822	1 942 452	704 067
	September	70 696 429	4 295 284	84 552	1 434 056	2 094 787	681 889
	Oktober	71 853 884	4 468 367	84 847	1 522 375	2 138 965	722 181
	November ...	71 143 613	4 219 278	80 537	1 408 727	2 012 282	717 733
	Dezember ...	65 445 185	4 266 185	82 707	1 511 836	1 988 207	683 435
2010	Januar	66 154 585	3 968 450	86 303	1 415 442	1 831 670	635 035
	Februar	72 654 266	4 094 876	71 773	1 380 317	1 967 841	674 944
	März	87 389 139	4 832 807	85 556	1 623 486	2 339 917	783 848
	April	76 386 886	4 281 319	91 405	1 456 776	1 988 740	744 399
	Mai	77 176 168	4 404 291	86 517	1 493 799	2 021 014	802 960
	Juni	84 510 817	4 566 805	95 301	1 585 568	2 084 460	801 476
	Juli	79 575 140	4 434 445	85 065	1 504 640	2 016 764	827 976
	August	73 975 090	4 434 975	85 128	1 495 266	2 065 821	788 760
	September	85 562 315	4 552 131	90 411	1 567 524	2 160 150	734 045
	Oktober	85 737 474	4 792 009	92 859	1 673 763	2 237 421	787 966
	November ...	86 606 533	4 639 302	78 387	1 552 784	2 233 259	774 871
	Dezember ...	77 686 603	4 459 726	98 784	1 573 409	2 058 566	728 966
2011	Januar	77 919 097	4 257 642	92 817	1 454 322	2 012 943	697 560
	Februar	83 022 735	4 321 855	80 351	1 454 460	2 074 915	712 128
	März	96 117 984	4 898 026	85 967	1 647 111	2 318 494	846 455
	April	83 117 892	4 519 426	96 675	1 556 201	2 096 067	770 483
	Mai	90 458 632	4 551 858	87 542	1 577 591	2 034 156	852 568
	Juni	85 771 682	4 661 719	95 298	1 653 176	2 053 273	859 972
	Juli	83 248 292	4 226 959	77 335	1 514 905	1 867 550	767 169
	August	82 560 095	4 572 005	86 618	1 628 085	2 021 021	836 280
	September	91 679 356	4 899 229	101 320	1 686 670	2 280 358	830 882
	Oktober	86 395 677	4 689 077	90 188	1 600 648	2 189 876	808 365
	November ...	90 636 691	4 747 863	97 557	1 612 626	2 177 496	860 184
	Dezember ...	80 057 947	4 469 233	103 679	1 525 023	2 078 238	762 292
2012	Januar	81 474 601	4 210 164	98 921	1 482 352	1 909 578	719 314
	Februar	85 464 948	4 460 691	85 834	1 490 197	2 109 605	775 055
	März	93 268 197	4 705 973	96 557	1 599 289	2 224 197	785 931
	April	81 905 693	4 164 624	86 403	1 406 247	1 943 737	728 237
	Mai	87 234 815	4 717 224	80 296	1 588 400	2 201 412	847 117
	Juni	88 572 863	4 633 125	101 905	1 598 793	2 094 688	837 739
	Juli	87 138 762	4 622 575	96 415	1 590 252	2 089 553	846 355
	August	82 940 423	4 677 718	100 595	1 632 550	2 135 803	808 770
	September	84 586 765	4 541 811	101 787	1 443 759	2 238 239	758 025
	Oktober	92 697 542	5 230 129	111 382	1 711 150	2 566 517	841 080
	November ...	88 173 864	4 869 449	83 887	1 536 144	2 406 813	842 605
	Dezember ...	71 885 903	4 305 356	94 930	1 440 150	2 037 812	732 464
2013	Januar	83 641 260	4 721 109	101 887	1 634 329	2 231 720	753 173
	Februar	82 095 521	4 397 336	76 627	1 475 947	2 113 709	731 053
	März	88 748 331	4 869 615	95 196	1 601 005	2 405 950	767 464
	April	88 932 651	4 561 280	81 618	1 556 569	2 161 587	761 507
	Mai	83 448 500	4 750 235	99 290	1 612 042	2 286 496	752 406
	Juni	85 968 818	4 591 160	91 286	1 538 094	2 181 261	780 520
	Juli	87 294 795	4 771 995	96 335	1 633 648	2 239 325	802 687
	August	80 072 082	4 623 541	93 128	1 530 112	2 252 786	747 516
	September	89 144 979	4 779 986	106 760	1 559 803	2 334 418	779 005
	Oktober	92 804 588	5 113 467	101 692	1 642 852	2 572 607	796 317
	November ...	88 576 569	4 723 793	92 396	1 534 510	2 313 328	783 558
	Dezember ...	75 186 134	4 458 790	99 303	1 481 156	2 199 606	678 726
2014	Januar	84 367 417	4 536 191	84 112	1 569 956	2 202 046	680 077
	Februar	85 893 262	4 401 889	87 351	1 416 927	2 183 763	713 848
	März	89 326 809	4 462 913	80 388	1 454 215	2 213 749	714 561
	April	87 951 166	4 526 910	85 135	1 534 069	2 177 864	729 841
	Mai	86 665 358	4 463 880	94 609	1 528 687	2 102 599	737 985
	Juni	86 652 355	4 463 701	85 995	1 580 580	2 061 177	735 948
	Juli	91 471 897	4 637 182	83 003	1 597 392	2 137 440	819 347
	August	77 177 706	4 432 421	81 566	1 477 999	2 181 678	691 177
	September	93 292 548	4 835 055	89 390	1 607 054	2 362 691	775 920
	Oktober	94 749 877	5 001 359	98 720	1 667 376	2 473 852	761 411
	November ...	87 821 184	4 517 832	73 601	1 507 684	2 201 149	735 399
	Dezember ...	81 206 974	4 472 293	88 352	1 519 307	2 157 298	707 336

*) Außenhandelsindizes und Außenhandelsvolumen nach EGW können über Genesis-Online abgerufen werden
(Tabellen 51000-0057 jährlich, 51000-0058 monatlich bzw. Zeitreihen 51000BJ902 jährlich, 51000BM902 monatlich).

4.2 Monatliche Entwicklung des Volumens nach Warengruppen der Ernährungswirtschaft und der Gewerblichen Wirtschaft *)

4.2.1 Exporte Insgesamt

Gewerbliche Wirtschaft (EGW 5-8)	Rohstoffe (EGW 5)	Halbwaren (EGW 6)	Fertigwaren (EGW 7+8)	Vorerzeugnisse (EGW 7)	Enderzeugnisse (EGW 8)	Andere nicht aufgliederbare Warenverkehre (EGW 9)	Jahr, Monat	
in 1 000 Euro								
56 310 822	767 328	3 556 674	51 986 819	7 211 580	44 775 239	1 144 164	2009	Januar
56 828 287	664 725	3 739 864	52 423 698	7 166 523	45 257 175	1 178 348		Februar
62 339 005	643 051	4 310 830	57 385 124	7 692 363	49 692 761	1 282 368		März
57 732 593	675 235	4 284 028	52 773 330	7 588 027	45 185 304	1 334 739		April
54 875 522	624 194	3 948 830	50 302 499	7 634 440	42 668 059	1 146 334		Mai
61 224 157	590 065	4 251 278	56 382 814	8 266 454	48 116 360	1 259 010		Juni
63 018 121	672 704	4 341 473	58 003 944	8 804 966	49 198 978	1 428 471		Juli
53 759 622	596 875	3 936 983	49 225 764	7 841 474	41 384 289	1 230 977		August
64 899 609	734 308	4 159 878	60 005 422	8 658 557	51 346 865	1 501 537		September
65 934 418	676 891	4 326 556	60 930 971	8 906 209	52 024 762	1 451 099		Oktober
65 410 029	731 144	3 999 142	60 679 743	8 522 042	52 157 701	1 514 306		November
59 730 035	833 172	3 865 517	55 031 346	7 568 872	47 462 474	1 448 965		Dezember
61 058 185	851 870	3 734 201	56 472 114	8 676 480	47 795 634	1 127 950	2010	Januar
67 338 891	857 387	4 232 783	62 248 721	8 717 473	53 531 248	1 220 499		Februar
80 942 424	947 291	4 844 766	75 150 368	10 691 778	64 458 589	1 613 908		März
70 742 784	813 684	4 406 355	65 522 745	9 710 805	55 811 941	1 362 783		April
71 406 159	866 413	4 364 167	66 175 579	9 782 299	56 393 280	1 365 719		Mai
78 518 371	839 620	4 662 527	73 016 225	10 593 694	62 422 531	1 425 641		Juni
73 785 235	800 568	4 387 761	68 596 906	9 849 134	58 747 771	1 355 460		Juli
68 286 394	714 226	4 263 597	63 308 571	9 136 301	54 172 270	1 253 720		August
79 536 351	870 398	4 514 946	74 151 008	9 870 508	64 280 501	1 473 833		September
79 437 684	943 187	4 671 239	73 823 258	9 781 578	64 041 680	1 507 781		Oktober
80 594 697	1 011 236	4 685 030	74 898 431	9 713 061	65 185 370	1 372 533		November
72 011 400	995 423	4 466 702	66 549 275	8 383 100	58 166 175	1 215 478		Dezember
72 423 552	1 139 996	4 482 481	66 801 075	9 696 774	57 104 301	1 237 904	2011	Januar
77 343 202	1 071 769	4 429 632	71 841 800	10 059 349	61 782 451	1 357 678		Februar
89 772 280	1 218 184	5 145 939	83 408 157	10 996 413	72 411 744	1 447 677		März
77 130 450	964 512	4 142 836	72 023 102	9 809 279	62 213 823	1 468 016		April
84 529 936	996 028	4 572 068	78 961 840	10 590 507	68 371 333	1 376 838		Mai
79 719 619	991 303	4 459 045	74 269 271	10 086 002	64 183 269	1 390 345		Juni
77 712 164	943 965	4 382 163	72 386 036	9 680 355	62 705 682	1 309 169		Juli
76 762 839	847 956	4 554 725	71 360 158	9 897 770	61 462 389	1 225 251		August
85 178 705	984 397	5 115 527	79 078 782	10 106 686	68 972 096	1 601 421		September
80 285 648	1 146 233	4 445 671	74 693 744	9 198 787	65 494 957	1 420 953		Oktober
84 351 940	1 235 144	4 463 818	78 652 978	9 551 338	69 101 639	1 536 888		November
74 322 310	1 192 500	4 387 127	68 742 683	8 285 385	60 457 298	1 266 405		Dezember
76 168 428	1 164 746	3 888 337	71 115 344	9 907 725	61 207 618	1 096 009	2012	Januar
79 782 615	1 259 181	4 196 729	74 326 705	9 809 825	64 516 880	1 221 642		Februar
87 131 683	1 283 697	4 582 265	81 265 721	10 794 900	70 470 821	1 430 540		März
76 603 911	1 076 966	3 981 090	71 345 855	9 472 908	61 872 947	1 337 159		April
81 227 935	1 060 158	4 118 067	76 049 710	10 049 148	66 000 562	1 289 656		Mai
82 560 272	1 060 550	4 321 250	77 178 472	9 865 009	67 313 463	1 379 466		Juni
81 181 579	1 048 678	4 086 664	76 046 238	9 873 071	66 173 167	1 334 608		Juli
77 065 681	1 070 155	4 265 606	71 729 920	9 613 982	62 115 938	1 197 024		August
78 689 103	1 059 748	4 207 507	73 421 848	9 520 161	63 901 687	1 355 851		September
85 988 536	1 211 372	4 500 853	80 276 310	10 437 098	69 839 213	1 478 878		Oktober
81 843 590	1 143 673	3 984 740	76 715 177	9 618 377	67 096 800	1 460 826		November
66 463 567	1 113 434	3 919 138	61 430 995	7 617 219	53 813 776	1 116 980		Dezember
77 642 434	1 284 313	4 040 739	72 317 381	10 117 088	62 200 293	1 277 717	2013	Januar
76 195 731	1 310 133	3 954 658	70 930 940	9 513 787	61 417 153	1 502 454		Februar
82 383 531	1 438 697	4 258 307	76 686 526	9 994 359	66 692 167	1 495 186		März
83 005 071	1 214 663	4 074 680	77 715 728	10 082 621	67 633 107	1 366 299		April
77 246 379	1 171 773	3 875 089	72 199 517	10 074 823	62 124 695	1 451 886		Mai
79 682 218	1 080 386	3 970 360	74 631 472	9 868 054	64 763 418	1 695 439		Juni
80 768 117	1 023 705	4 029 799	75 714 613	10 096 371	65 618 242	1 754 683		Juli
73 301 452	1 123 517	3 709 762	68 468 172	9 091 271	59 376 901	2 147 089		August
82 294 802	1 124 196	3 892 588	77 278 018	9 691 808	67 586 210	2 070 190		September
85 634 617	1 338 707	4 348 845	79 947 065	10 500 174	69 446 891	2 056 503		Oktober
81 774 759	1 301 871	3 677 651	76 795 236	9 638 122	67 157 114	2 078 017		November
68 742 397	1 289 239	3 716 281	63 736 877	7 861 442	55 875 435	1 984 947		Dezember
76 203 199	1 374 843	3 932 425	70 895 931	10 214 250	60 681 682	3 628 027	2014	Januar
77 708 997	1 245 339	3 758 391	72 705 266	9 773 155	62 932 111	3 782 376		Februar
81 040 629	1 289 282	3 922 128	75 829 220	10 155 092	65 674 127	3 823 267		März
79 630 488	1 252 729	3 905 416	74 472 343	10 168 848	64 303 495	3 793 768		April
78 639 438	1 053 961	3 740 855	73 844 623	10 080 577	63 764 046	3 562 039		Mai
78 489 104	1 135 576	3 882 075	73 471 453	10 064 456	63 406 997	3 699 550		Juni
82 898 381	1 251 397	3 931 850	77 715 134	10 523 074	67 192 060	3 936 333		Juli
69 075 300	1 195 900	3 687 298	64 192 102	8 920 952	55 271 150	3 669 985		August
84 533 050	1 291 412	4 041 888	79 199 749	10 470 983	68 728 766	3 924 442		September
85 396 607	1 446 530	3 900 984	80 049 093	10 521 972	69 527 121	4 351 912		Oktober
79 407 745	1 406 521	3 878 620	74 122 605	9 317 244	64 805 361	3 895 607		November
73 044 934	1 391 500	3 543 227	68 110 207	8 414 870	59 695 337	3 689 748		Dezember

*) Außenhandelsindizes und Außenhandelsvolumen nach EGW können über Genesis-Online abgerufen werden
(Tabellen 51000-0057 jährlich, 51000-0058 monatlich bzw. Zeitreihen 51000BJ902 jährlich, 51000BM902 monatlich).

4.2 Monatliche Entwicklung des Volumens nach Warengruppen der Ernährungswirtschaft und der Gewerblichen Wirtschaft *)

4.2.2 Importe Insgesamt

Jahr, Monat	Insgesamt	Ernährungs- wirtschaft	Lebende Tiere	Nahrungsmittel tierischen Ursprungs	Nahrungsmittel pflanzlichen Ursprungs	Genussmittel
	(EGW 1-9)	(EGW 1-4)	(EGW 1)	(EGW 2)	(EGW 3)	(EGW 4)
in 1 000 Euro						
2009 Januar	55 834 533	5 159 980	137 075	1 371 796	2 949 384	701 726
Februar	54 377 136	4 816 973	124 788	1 201 218	2 869 734	621 233
März	57 878 066	5 361 872	120 110	1 290 237	3 212 478	739 047
April	55 682 392	5 419 532	119 913	1 355 737	3 270 561	673 323
Mai	51 225 420	4 976 081	146 557	1 258 241	2 960 598	610 684
Juni	54 415 433	4 879 465	88 271	1 283 291	2 825 764	682 138
Juli	55 784 904	5 068 380	119 743	1 255 067	2 960 111	733 459
August	52 659 407	4 968 481	118 183	1 310 532	2 916 383	623 383
September	61 122 162	5 150 168	106 654	1 401 094	2 897 866	744 555
Oktober	62 141 491	5 200 378	110 986	1 438 434	2 915 425	735 534
November ...	58 367 066	4 933 438	111 030	1 301 675	2 801 467	719 265
Dezember ...	55 769 363	5 186 072	130 124	1 458 694	2 898 754	698 499
2010 Januar	59 323 600	4 967 559	118 137	1 313 715	2 813 085	722 622
Februar	58 719 640	4 906 866	124 095	1 265 723	2 835 527	681 521
März	72 115 051	5 666 205	107 832	1 523 375	3 241 820	793 177
April	63 272 924	5 118 213	126 217	1 271 726	3 002 366	717 904
Mai	65 847 119	5 357 473	126 901	1 412 382	3 067 232	750 957
Juni	70 607 691	5 225 629	110 077	1 322 211	3 009 632	783 709
Juli	66 308 516	5 201 279	119 247	1 267 507	3 001 586	812 939
August	64 420 105	5 264 078	123 827	1 348 026	3 064 833	727 392
September	68 246 887	5 288 877	107 517	1 399 418	2 988 204	793 738
Oktober	70 670 300	5 482 224	134 564	1 435 098	3 109 589	802 973
November ...	71 938 201	5 521 194	108 754	1 472 618	3 108 646	831 176
Dezember ...	66 035 723	5 332 794	128 520	1 477 773	2 967 467	759 034
2011 Januar	66 762 875	5 287 083	108 947	1 370 619	3 035 912	771 604
Februar	68 885 748	5 126 874	114 236	1 301 944	3 002 444	708 251
März	76 074 773	5 748 935	116 213	1 492 716	3 294 138	845 868
April	69 270 392	5 459 292	120 030	1 369 270	3 211 452	758 540
Mai	73 982 361	5 640 291	117 521	1 404 665	3 302 113	815 993
Juni	70 643 076	5 442 013	122 574	1 423 210	3 094 291	801 938
Juli	70 539 267	5 074 364	114 227	1 291 344	2 866 749	802 044
August	68 471 595	5 491 740	113 705	1 381 517	3 180 547	815 971
September	72 562 070	5 454 773	119 811	1 379 524	3 121 548	833 889
Oktober	71 590 604	5 538 966	111 955	1 470 635	3 122 476	833 899
November ...	72 257 675	5 489 135	109 020	1 460 299	3 011 061	908 756
Dezember ...	65 966 353	5 628 766	111 837	1 525 155	3 124 563	867 211
2012 Januar	65 822 705	5 175 585	107 701	1 265 995	3 072 036	729 853
Februar	68 619 977	5 377 455	141 336	1 366 250	3 111 858	758 011
März	72 904 691	5 779 061	120 521	1 458 169	3 379 188	821 183
April	65 693 587	5 134 101	113 424	1 216 321	3 083 421	720 935
Mai	69 908 429	5 665 536	134 939	1 386 828	3 365 823	777 946
Juni	69 311 390	5 271 997	114 257	1 366 941	3 011 498	779 301
Juli	67 963 620	5 346 928	115 720	1 365 923	3 012 294	852 990
August	65 247 760	5 210 230	127 777	1 356 679	2 963 898	761 875
September	66 111 347	5 131 994	110 475	1 303 090	2 985 645	732 784
Oktober	74 041 950	5 876 569	128 749	1 595 956	3 272 509	879 355
November ...	66 618 982	5 430 113	115 287	1 363 681	3 093 122	858 022
Dezember ...	59 153 474	5 053 133	113 180	1 413 204	2 814 138	712 611
2013 Januar	67 524 661	5 510 598	143 469	1 462 323	3 095 717	809 088
Februar	65 307 160	5 134 147	109 686	1 279 510	3 014 655	730 297
März	67 812 153	5 527 816	125 152	1 426 169	3 230 945	745 549
April	67 606 127	5 561 680	135 751	1 359 159	3 280 329	786 441
Mai	68 402 280	5 680 148	115 675	1 354 195	3 422 049	788 229
Juni	68 570 519	5 347 890	126 556	1 371 995	3 107 041	742 298
Juli	70 170 105	5 458 607	106 271	1 326 889	3 182 079	843 368
August	65 047 402	5 317 112	122 034	1 337 573	3 134 212	723 293
September	67 919 502	5 473 088	124 649	1 418 701	3 170 139	759 599
Oktober	73 690 634	5 953 886	128 059	1 565 012	3 402 890	857 925
November ...	69 745 493	5 347 643	117 798	1 383 019	3 028 948	817 878
Dezember ...	62 245 423	5 622 207	118 624	1 471 987	3 322 759	708 838
2014 Januar	68 892 353	5 239 466	131 820	1 302 478	3 094 081	711 088
Februar	69 485 974	4 945 753	112 046	1 204 234	2 964 445	665 028
März	70 926 951	5 090 689	95 938	1 261 893	3 000 569	732 289
April	69 620 209	5 383 948	116 698	1 342 836	3 175 461	748 954
Mai	68 391 239	5 054 825	103 453	1 225 209	3 000 690	725 473
Juni	70 278 304	5 177 077	100 249	1 306 672	3 026 400	743 756
Juli	72 134 848	5 151 635	105 904	1 251 027	3 031 641	763 063
August	64 274 312	4 962 976	97 810	1 205 818	2 955 629	703 719
September	72 703 856	5 216 348	118 794	1 391 582	2 943 199	762 773
Oktober	74 717 292	5 485 712	120 997	1 464 740	3 083 012	816 964
November ...	70 421 515	5 113 071	97 802	1 294 043	2 967 364	753 863
Dezember ...	66 827 906	5 384 131	108 836	1 434 937	3 087 913	752 445

*) Außenhandelsindizes und Außenhandelsvolumen nach EGW können über Genesis-Online abgerufen werden
(Tabellen 51000-0057 jährlich, 51000-0058 monatlich bzw. Zeitreihen 51000BJ902 jährlich, 51000BM902 monatlich).

4.2 Monatliche Entwicklung des Volumens nach Warengruppen der Ernährungswirtschaft und der Gewerblichen Wirtschaft *)

4.2.2 Importe Insgesamt

Gewerbliche Wirtschaft (EGW 5-8)	Rohstoffe (EGW 5)	Halbwaren (EGW 6)	Fertigwaren (EGW 7+8)	Vorerzeugnisse (EGW 7)	Enderzeugnisse (EGW 8)	Andere nicht aufgliederbare Warenverkehre (EGW 9)	Jahr, Monat
in 1 000 Euro							
49 004 883	7 496 154	4 874 876	36 633 852	5 658 844	30 975 008	1 669 670	2009 Januar
47 908 880	6 371 138	5 419 693	36 118 049	5 397 764	30 720 285	1 651 283	Februar
50 823 201	6 471 583	5 623 758	38 727 860	5 818 065	32 909 796	1 692 993	März
48 519 073	6 040 800	5 259 695	37 218 578	5 337 751	31 880 828	1 743 787	April
44 620 528	6 336 446	4 535 843	33 748 239	5 314 069	28 434 170	1 628 812	Mai
47 691 580	5 939 152	5 129 500	36 622 928	5 678 018	30 944 909	1 844 389	Juni
48 801 589	6 146 483	5 042 708	37 612 398	6 035 044	31 577 354	1 914 934	Juli
45 821 445	6 832 331	4 902 993	34 086 120	5 253 970	28 832 150	1 869 481	August
54 061 152	7 560 787	5 164 594	41 335 771	6 120 220	35 215 551	1 910 842	September
54 470 939	6 794 430	5 555 701	42 120 808	6 415 068	35 705 740	2 470 174	Oktober
51 062 639	6 180 700	5 270 091	39 611 847	6 080 129	33 531 718	2 370 989	November
48 250 180	6 929 228	5 122 037	36 198 916	5 485 111	30 713 804	2 333 110	Dezember
52 544 067	6 584 146	5 498 187	40 461 734	6 082 716	34 379 017	1 811 973	2010 Januar
51 979 647	6 485 443	5 345 603	40 148 602	6 247 380	33 901 222	1 833 127	Februar
64 361 594	7 153 653	6 459 468	50 748 474	7 605 834	43 142 639	2 087 252	März
56 247 652	7 101 314	5 800 435	43 345 902	6 873 227	36 472 676	1 907 060	April
58 523 007	7 069 184	6 102 811	45 351 013	7 258 179	38 092 834	1 966 639	Mai
63 323 106	6 858 180	6 582 415	49 882 511	7 417 243	42 465 268	2 058 957	Juni
59 099 516	6 584 042	5 967 891	46 547 582	7 304 977	39 242 605	2 007 721	Juli
57 191 007	6 727 455	6 285 596	44 177 957	6 890 785	37 287 172	1 965 020	August
60 991 739	5 477 570	6 350 050	49 164 119	7 386 008	41 778 111	1 966 272	September
63 020 988	6 751 399	6 612 352	49 657 238	7 344 290	42 312 948	2 167 088	Oktober
64 474 282	7 026 850	6 261 236	51 186 195	7 305 016	43 881 179	1 942 726	November
58 541 711	7 032 722	5 773 409	45 735 580	6 474 619	39 260 962	2 161 218	Dezember
59 567 684	7 355 070	5 695 479	46 517 134	7 192 038	39 325 096	1 908 108	2011 Januar
61 857 519	7 298 737	5 872 105	48 686 677	7 508 492	41 178 185	1 901 354	Februar
68 121 347	6 963 282	6 539 487	54 618 579	8 470 996	46 147 582	2 204 491	März
61 722 234	7 203 459	6 302 824	48 215 951	7 806 132	40 409 819	2 088 866	April
66 172 473	6 277 367	6 526 887	53 368 219	8 057 385	45 310 834	2 169 596	Mai
62 980 361	5 874 445	6 236 716	50 869 199	7 932 937	42 936 262	2 220 702	Juni
63 298 544	7 407 445	6 442 160	49 448 940	7 664 661	41 784 279	2 166 359	Juli
60 884 965	6 119 837	6 557 870	48 207 259	7 111 652	41 095 607	2 094 889	August
64 883 492	6 504 136	6 131 073	52 248 283	7 438 131	44 810 152	2 223 805	September
63 604 377	7 026 671	5 777 850	50 799 855	7 294 996	43 504 859	2 447 262	Oktober
64 426 617	7 194 269	5 980 902	51 251 447	6 958 085	44 293 362	2 341 922	November
58 039 670	7 064 917	5 570 620	45 404 132	6 331 412	39 072 720	2 297 916	Dezember
58 602 478	7 010 271	4 689 546	46 902 661	7 273 053	39 629 608	2 044 641	2012 Januar
61 400 566	7 219 210	5 006 559	49 174 797	7 329 558	41 845 239	1 841 956	Februar
65 248 376	7 970 227	5 410 802	51 867 347	7 761 271	44 106 077	1 877 255	März
58 625 476	6 509 490	4 842 124	47 273 863	7 163 050	40 110 812	1 934 010	April
61 936 105	6 653 981	5 240 109	50 042 014	7 558 247	42 483 767	2 306 788	Mai
61 929 262	6 662 544	4 985 126	50 281 592	7 627 554	42 654 038	2 110 131	Juni
60 154 963	6 697 188	5 195 695	48 262 080	7 511 026	40 751 054	2 461 729	Juli
57 865 198	6 509 405	4 694 358	46 661 435	6 866 500	39 794 934	2 172 332	August
58 872 785	6 697 701	4 668 223	47 506 860	6 911 663	40 595 197	2 106 568	September
65 587 478	8 007 555	5 162 749	52 417 174	7 492 611	44 924 563	2 577 903	Oktober
58 922 515	6 471 316	4 639 755	47 811 443	6 609 209	41 202 234	2 266 354	November
51 732 221	7 868 161	3 959 808	39 904 251	5 447 840	34 456 411	2 368 120	Dezember
60 305 550	7 430 142	4 563 638	48 311 770	7 479 742	40 832 028	1 708 513	2013 Januar
58 156 879	7 458 469	4 534 889	46 163 521	6 860 775	39 302 746	2 016 134	Februar
59 878 039	7 155 030	4 805 840	47 917 169	7 165 200	40 751 969	2 406 299	März
59 921 102	6 757 714	4 606 179	48 557 210	7 518 960	41 038 250	2 123 344	April
60 184 657	6 857 769	4 672 236	48 654 652	7 399 949	41 254 702	2 537 475	Mai
60 532 132	7 292 740	4 798 796	48 440 595	7 294 632	41 145 963	2 690 498	Juni
62 297 460	7 150 386	4 769 801	50 377 274	7 853 729	42 523 545	2 414 038	Juli
56 941 767	7 615 654	4 457 078	44 869 036	6 875 107	37 993 928	2 788 522	August
59 819 626	6 605 899	4 346 269	48 867 458	7 224 835	41 642 623	2 626 788	September
64 809 029	7 228 170	4 748 305	52 832 554	7 850 216	44 982 339	2 927 719	Oktober
61 552 898	7 451 779	4 499 510	49 601 609	7 180 963	42 420 646	2 844 952	November
53 537 825	7 406 718	3 957 437	42 173 669	5 840 679	36 332 990	3 085 392	Dezember
58 295 027	7 600 937	4 085 938	46 608 153	7 630 755	38 977 398	5 357 860	2014 Januar
59 163 284	7 386 645	4 328 132	47 448 507	7 548 157	39 900 350	5 376 937	Februar
60 499 236	7 276 924	4 341 584	48 880 729	7 316 697	41 564 032	5 337 026	März
58 863 934	6 779 808	4 502 120	47 582 006	7 580 893	40 001 112	5 372 327	April
58 203 794	6 919 714	4 259 999	47 024 081	7 529 925	39 494 157	5 132 620	Mai
59 934 698	6 376 023	4 693 340	48 865 336	7 551 962	41 313 374	5 166 529	Juni
61 742 762	6 419 193	4 775 475	50 548 093	7 937 418	42 610 675	5 240 452	Juli
54 103 893	6 844 946	4 443 271	42 815 676	6 760 512	36 055 164	5 207 442	August
62 084 721	6 842 618	4 603 965	50 638 139	7 389 071	43 249 068	5 402 786	September
63 380 300	7 341 351	4 384 450	51 654 498	7 668 971	43 985 528	5 851 280	Oktober
59 644 496	7 761 377	4 468 551	47 414 568	6 744 488	40 670 079	5 663 948	November
55 897 513	7 600 549	3 997 778	44 299 186	6 069 017	38 230 170	5 546 262	Dezember

*) Außenhandelsindizes und Außenhandelsvolumen nach EGW können über Genesis-Online abgerufen werden
(Tabellen 51000-0057 jährlich, 51000-0058 monatlich bzw. Zeitreihen 51000BJ902 jährlich, 51000BM902 monatlich).

4.3 Index der tatsächlichen Werte (Jahr 2010 = 100) nach Warengruppen der Ernährungswirtschaft und der Gewerblichen Wirtschaft *)

4.3.1 Exporte Insgesamt

Jahr, Monat	Insgesamt (EGW 1-9)	Ernährungs- wirtschaft (EGW 1-4)	Lebende Tiere (EGW 1)	Nahrungsmittel tierischen Ursprungs (EGW 2)	Nahrungsmittel pflanzlichen Ursprungs (EGW 3)	Genussmittel (EGW 4)
2009 Januar	84,9	92,1	95,2	94,2	88,6	97,5
Februar	85,4	88,6	86,1	84,5	93,7	83,1
März	93,6	94,5	87,1	87,8	98,4	98,4
April	86,2	91,6	101,1	89,4	94,2	87,6
Mai	81,2	90,9	89,5	90,1	89,7	96,4
Juni	89,3	92,6	86,9	89,0	94,3	96,1
Juli	94,4	98,2	89,3	96,7	98,0	103,0
August	80,2	91,8	106,3	92,8	90,0	92,8
September ..	94,9	93,8	99,3	89,9	97,3	91,3
Oktober	96,6	96,3	93,3	93,4	98,9	94,9
November ...	96,7	92,4	92,4	89,1	93,5	96,3
Dezember ...	90,4	93,0	94,4	96,1	92,1	88,9
2010 Januar	80,3	85,4	96,1	87,7	85,5	79,2
Februar	88,4	89,0	79,7	86,2	92,7	85,6
März	108,0	105,1	94,2	102,7	108,8	101,1
April	94,9	93,9	94,7	94,2	93,0	96,0
Mai	96,5	96,7	98,0	97,2	93,6	103,8
Juni	107,9	101,8	111,2	104,5	97,4	107,1
Juli	102,6	100,1	100,2	100,7	95,7	110,9
August	94,2	100,5	96,8	100,3	99,1	105,0
September ..	108,7	105,4	104,9	105,0	107,9	99,7
Oktober	108,5	110,5	104,2	111,0	111,7	106,7
November ...	110,5	108,0	96,1	104,1	111,6	107,0
Dezember ...	102,5	104,5	125,8	107,1	104,0	98,3
2011 Januar	100,5	101,4	117,1	98,8	104,9	95,3
Februar	107,1	104,6	96,5	100,0	110,6	98,4
März	124,6	119,6	101,3	114,9	123,6	120,3
April	107,1	111,3	123,9	110,9	111,7	109,7
Mai	116,6	111,7	113,8	112,0	108,4	119,8
Juni	111,2	114,3	117,6	118,3	107,7	123,9
Juli	108,4	104,2	106,2	109,6	97,2	112,4
August	108,0	112,2	119,1	117,0	105,7	119,6
September ..	120,3	121,2	126,9	121,8	120,8	120,3
Oktober	112,8	116,0	115,6	115,6	116,1	116,7
November ...	119,2	118,2	132,7	117,7	115,8	123,9
Dezember ...	107,4	110,9	151,5	110,8	110,1	108,9
2012 Januar	110,1	109,7	132,9	116,0	104,9	108,0
Februar	116,5	116,4	111,3	117,0	116,2	116,5
März	126,1	122,5	129,8	126,3	121,2	117,6
April	111,4	109,2	119,2	111,3	107,5	108,5
Mai	118,4	122,6	114,5	123,7	121,0	125,8
Juni	120,7	120,5	138,2	122,5	116,7	125,0
Juli	119,5	120,4	131,6	122,5	116,2	126,5
August	115,5	124,5	147,5	128,1	121,8	122,3
September ..	116,7	120,8	146,2	115,5	126,3	113,5
Oktober	126,2	141,0	160,3	138,1	148,3	124,5
November ...	119,6	130,2	119,2	124,4	137,7	122,5
Dezember ...	100,6	115,1	136,7	116,4	116,6	106,0
2013 Januar	112,9	127,4	150,3	130,7	130,5	109,8
Februar	112,8	117,9	110,3	117,1	122,4	107,9
März	120,3	130,1	135,9	126,8	138,0	114,5
April	119,7	123,3	109,9	125,0	126,4	113,1
Mai	112,7	127,9	132,8	131,3	131,5	110,7
Juni	117,8	124,1	124,9	125,5	126,7	114,3
Juli	118,9	128,0	132,4	134,0	127,6	117,1
August	108,4	124,4	126,9	128,6	127,0	108,9
September ..	120,6	128,3	153,2	131,1	130,6	113,9
Oktober	126,5	137,3	141,7	137,3	145,2	115,6
November ...	120,4	124,7	127,3	126,8	128,8	109,5
Dezember ...	104,3	118,2	138,8	122,7	121,7	97,6
2014 Januar	115,9	121,5	119,1	129,6	124,7	97,8
Februar	118,2	117,5	113,7	115,8	124,7	101,5
März	122,4	119,8	102,6	119,6	126,5	103,9
April	120,0	121,5	111,2	124,6	124,7	107,9
Mai	117,4	118,7	125,9	123,7	118,9	107,8
Juni	119,5	119,2	120,5	128,0	116,7	108,6
Juli	129,0	123,8	109,0	128,5	121,1	123,7
August	107,2	117,6	105,6	118,6	121,8	105,8
September ..	130,6	127,0	116,8	125,6	132,5	115,9
Oktober	132,4	132,2	126,4	128,5	140,4	117,9
November ...	122,5	118,3	96,7	114,8	124,1	111,7
Dezember ...	115,1	116,5	114,5	116,1	119,7	109,0

*) Außenhandelsindizes und Außenhandelsvolumen nach EGW können über Genesis-Online abgerufen werden
(Tabellen 51000-0057 jährlich, 51000-0058 monatlich bzw. Zeitreihen 51000BJ902 jährlich, 51000BM902 monatlich).

4.3 Index der tatsächlichen Werte (Jahr 2010 = 100) nach Warengruppen der Ernährungswirtschaft und der Gewerblichen Wirtschaft *)

4.3.1 Exporte Insgesamt

Gewerbliche Wirtschaft (EGW 5-8)	Rohstoffe (EGW 5)	Halbwaren (EGW 6)	Fertigwaren (EGW 7+8)	Vorerzeugnisse (EGW 7)	Enderzeugnisse (EGW 8)	Andere nicht aufgliederbare Warenverkehre (EGW 9)	Jahr, Monat
84,4	101,5	68,2	85,3	80,8	86,1	82,5	2009 Januar
85,2	79,7	70,6	86,3	82,1	87,0	81,5	Februar
93,5	75,0	79,6	94,7	89,2	95,7	91,5	März
85,9	72,3	78,0	86,6	88,7	86,2	83,5	April
80,7	66,0	73,1	81,5	80,4	81,6	74,7	Mai
89,2	61,0	83,5	89,9	86,3	90,5	85,4	Juni
94,2	68,6	83,0	95,3	90,9	96,0	93,5	Juli
79,3	55,9	77,0	79,8	78,8	80,0	84,8	August
94,8	72,2	80,2	96,1	90,6	97,0	106,6	September
96,4	66,7	85,9	97,5	92,8	98,3	107,4	Oktober
96,7	73,9	79,9	98,1	91,3	99,3	111,8	November
89,8	82,5	76,7	90,8	78,7	92,8	111,9	Dezember
79,9	90,3	76,6	79,9	85,2	79,1	84,3	2010 Januar
88,2	93,1	88,0	88,2	86,7	88,4	92,9	Februar
108,1	104,5	104,0	108,4	107,3	108,6	110,6	März
94,9	90,1	98,6	94,8	100,5	93,8	94,1	April
96,4	95,9	101,4	96,1	101,2	95,3	96,4	Mai
108,3	93,9	108,7	108,5	111,0	108,0	106,1	Juni
102,8	93,1	98,8	103,2	105,1	102,9	100,5	Juli
93,8	84,0	95,4	93,9	96,9	93,4	91,0	August
109,0	101,9	102,9	109,5	106,0	110,0	105,5	September
108,4	111,2	106,6	108,5	104,8	109,1	108,4	Oktober
110,7	121,3	111,2	110,5	105,2	111,4	109,4	November
102,4	124,0	109,6	101,7	90,2	103,5	100,8	Dezember
100,5	144,4	112,7	99,1	107,8	97,7	98,5	2011 Januar
107,3	138,9	112,9	106,5	113,0	105,5	101,3	Februar
125,1	156,4	134,5	124,0	124,8	123,9	118,1	März
106,9	125,2	108,9	106,5	111,5	105,7	104,1	April
117,0	131,5	123,2	116,4	121,4	115,6	112,2	Mai
111,1	131,6	115,5	110,6	115,5	109,8	106,2	Juni
108,8	127,6	116,7	108,0	109,8	107,7	99,2	Juli
107,9	114,1	123,1	106,8	110,0	106,3	101,0	August
120,3	133,9	141,4	118,7	115,5	119,2	118,6	September
112,8	157,6	119,7	111,7	106,0	112,7	105,4	Oktober
119,4	164,0	118,8	118,9	107,6	120,7	112,3	November
107,4	161,8	117,3	106,1	92,5	108,3	97,4	Dezember
110,3	161,2	143,0	107,8	112,8	107,0	98,8	2012 Januar
116,9	176,3	151,9	114,1	112,5	114,4	96,4	Februar
126,7	178,8	164,8	123,9	120,6	124,4	106,5	März
111,8	144,7	148,9	109,2	108,3	109,4	96,2	April
118,5	143,7	150,3	116,4	116,2	116,4	101,5	Mai
121,1	142,6	150,7	119,2	114,3	120,0	97,8	Juni
119,9	135,9	144,7	118,3	111,5	119,4	95,2	Juli
115,2	143,6	158,7	112,4	110,7	112,7	97,9	August
116,7	138,9	155,2	114,3	107,9	115,3	100,1	September
125,6	163,1	162,1	123,0	118,7	123,8	109,6	Oktober
119,3	157,3	143,1	117,5	108,0	119,0	102,8	November
100,0	155,3	143,7	96,8	84,5	98,8	84,7	Dezember
112,5	185,6	148,2	109,5	117,4	108,3	89,0	2013 Januar
112,5	185,2	144,4	109,8	106,2	110,4	112,6	Februar
120,0	205,1	151,9	117,1	111,7	118,0	103,0	März
120,0	166,8	142,5	118,1	113,0	119,0	91,7	April
112,1	161,2	136,0	110,1	111,0	109,9	100,3	Mai
117,3	149,3	139,0	115,7	109,2	116,8	121,5	Juni
118,5	137,9	142,0	117,0	110,8	118,0	109,8	Juli
107,3	150,9	132,7	105,3	99,6	106,3	115,9	August
120,2	152,8	137,1	118,8	104,9	121,1	121,4	September
125,9	181,2	145,5	124,1	114,6	125,7	126,2	Oktober
119,8	183,4	127,7	118,6	106,6	120,6	136,1	November
102,9	180,8	130,9	100,4	85,2	102,9	131,7	Dezember
112,3	190,4	132,0	110,2	110,7	110,1	292,1	2014 Januar
114,9	173,0	131,6	113,2	106,3	114,4	295,2	Februar
119,2	176,6	135,1	117,6	109,1	119,0	300,9	März
116,3	161,1	131,7	114,9	109,4	115,8	305,6	April
113,8	135,8	127,4	112,8	108,4	113,5	304,0	Mai
115,9	139,8	131,3	114,7	108,5	115,8	310,0	Juni
125,6	154,7	136,1	124,7	113,5	126,5	326,1	Juli
103,4	138,9	126,4	101,7	97,2	102,4	275,0	August
126,9	157,9	142,4	125,7	113,8	127,6	332,7	September
128,4	184,0	132,7	127,5	115,0	129,5	343,0	Oktober
119,0	183,4	126,4	117,7	101,7	120,4	320,9	November
111,7	179,6	111,5	110,8	91,2	114,1	290,6	Dezember

*) Außenhandelsindizes und Außenhandelsvolumen nach EGW können über Genesis-Online abgerufen werden
(Tabellen 51000-0057 jährlich, 51000-0058 monatlich bzw. Zeitreihen 51000BJ902 jährlich, 51000BM902 monatlich).

4.3 Index der tatsächlichen Werte (Jahr 2010 = 100) nach Warengruppen der Ernährungswirtschaft und der Gewerblichen Wirtschaft *)

4.3.2 Importe Insgesamt

Jahr, Monat	Insgesamt (EGW 1-9)	Ernährungs- wirtschaft (EGW 1-4)	Lebende Tiere (EGW 1)	Nahrungsmittel tierischen Ursprungs (EGW 2)	Nahrungsmittel pflanzlichen Ursprungs (EGW 3)	Genussmittel (EGW 4)
2009 Januar	88,3	98,1	116,6	98,7	97,2	97,8
Februar	86,4	92,0	106,6	85,8	94,3	92,0
März	92,4	101,4	104,8	92,3	104,4	105,9
April	85,3	102,0	101,7	95,9	106,3	95,4
Mai	79,1	93,4	129,3	88,4	95,6	87,5
Juni	83,6	89,9	78,0	89,7	89,3	94,6
Juli	86,3	93,3	108,2	87,0	93,1	103,8
August	80,2	90,1	104,1	91,1	89,3	89,1
September ..	93,2	93,5	89,3	95,1	89,9	106,1
Oktober	94,2	93,5	85,2	99,4	89,7	100,0
November ...	88,5	90,5	87,5	91,1	86,6	106,3
Dezember ...	86,5	95,6	99,8	104,4	91,6	95,0
2010 Januar	83,0	89,5	95,9	90,7	89,6	85,8
Februar	85,7	90,3	105,8	87,8	92,5	83,5
März	104,4	105,7	91,9	107,7	107,3	97,7
April	93,7	96,1	102,1	90,1	100,0	90,6
Mai	99,8	100,7	108,0	101,5	101,9	93,8
Juni	107,3	99,2	99,2	97,7	99,2	102,3
Juli	103,1	98,7	101,5	92,6	99,4	106,7
August	97,9	99,7	105,2	98,7	100,6	97,2
September ..	104,8	101,7	85,3	104,0	99,1	110,4
Oktober	107,7	105,8	106,2	106,5	104,1	111,2
November ...	111,2	107,8	93,9	110,1	105,6	114,8
Dezember ...	103,2	106,4	107,5	113,2	103,4	106,2
2011 Januar	105,2	106,6	87,8	100,5	108,4	113,5
Februar	109,9	106,6	98,0	99,6	110,2	106,3
März	120,8	119,9	103,9	115,9	120,1	129,0
April	111,6	113,5	110,2	107,2	115,8	116,1
Mai	117,4	117,2	109,7	109,3	118,8	125,9
Juni	113,9	112,3	110,0	111,8	109,6	124,4
Juli	113,8	105,4	103,7	101,4	102,4	124,7
August	111,4	112,8	98,6	108,6	112,0	125,9
September ..	117,8	112,2	108,2	109,3	109,4	128,8
Oktober	118,4	114,8	96,0	117,6	110,7	128,7
November ...	118,3	114,3	99,7	117,9	107,0	138,5
Dezember ...	109,7	117,5	105,1	123,1	111,3	133,5
2012 Januar	112,2	111,0	100,4	105,5	112,1	118,5
Februar	117,0	115,4	130,4	116,1	113,6	119,1
März	125,9	124,9	119,1	122,7	124,1	133,2
April	112,5	110,8	115,0	100,9	113,6	116,9
Mai	119,1	122,5	131,5	115,1	124,9	124,4
Juni	117,9	114,2	109,9	110,5	113,8	123,0
Juli	117,7	114,8	106,1	110,6	112,3	134,2
August	113,5	113,8	124,9	113,2	111,1	123,9
September ..	115,2	113,0	116,1	109,4	113,0	118,9
Oktober	127,5	129,1	133,5	135,3	124,0	137,3
November ...	118,7	121,1	117,1	115,9	119,7	136,9
Dezember ...	103,1	112,9	114,0	120,9	109,7	111,1
2013 Januar	116,1	120,4	145,0	120,8	119,1	121,1
Februar	111,0	112,3	111,8	106,5	115,0	111,8
März	117,1	121,3	128,4	119,3	123,7	114,5
April	117,6	122,0	135,5	112,4	125,6	122,8
Mai	115,4	124,8	109,4	113,8	132,0	118,5
Juni	116,6	117,8	127,9	113,7	120,1	114,5
Juli	118,9	118,9	105,9	111,5	121,1	125,2
August	111,0	114,6	125,2	114,9	115,7	108,1
September ..	115,1	117,5	131,3	119,4	116,6	115,3
Oktober	125,5	127,2	129,0	132,6	124,8	126,9
November ...	118,5	115,1	118,0	119,1	111,2	123,2
Dezember ...	105,6	122,6	115,5	127,7	125,1	104,5
2014 Januar	117,0	114,3	129,4	112,4	117,9	101,1
Februar	117,8	106,8	107,5	102,1	111,8	95,0
März	122,9	110,4	91,4	109,0	113,0	105,3
April	118,6	116,4	112,9	115,2	118,2	111,7
Mai	115,1	109,3	101,1	103,4	112,0	110,5
Juni	119,2	112,9	100,5	111,4	113,3	115,8
Juli	120,1	112,4	102,7	106,0	113,4	121,3
August	108,6	107,2	93,8	102,3	109,2	110,1
September ..	124,4	112,9	107,3	115,9	109,2	123,6
Oktober	126,5	119,6	100,5	121,3	117,0	129,9
November ...	121,0	112,3	83,2	108,9	112,8	121,0
Dezember ...	110,1	117,6	88,2	119,6	117,0	121,2

*) Außenhandelsindizes und Außenhandelsvolumen nach EGW können über Genesis-Online abgerufen werden
(Tabellen 51000-0057 jährlich, 51000-0058 monatlich bzw. Zeitreihen 51000BJ902 jährlich, 51000BM902 monatlich).

4.3 Index der tatsächlichen Werte (Jahr 2010 = 100) nach Warengruppen der Ernährungswirtschaft und der Gewerblichen Wirtschaft *)

4.3.2 Importe Insgesamt

Gewerbliche Wirtschaft (EGW 5-8)	Rohstoffe (EGW 5)	Halbwaren (EGW 6)	Fertigwaren (EGW 7+8)	Vorserzeugnisse (EGW 7)	Enderzeugnisse (EGW 8)	Andere nicht aufliegende Warenverkehre (EGW 9)	Jahr, Monat
87,6	99,3	65,2	88,9	87,4	89,2	80,7	2009 Januar
86,0	82,3	70,0	88,7	81,6	90,0	83,4	Februar
90,9	84,2	71,1	94,6	85,0	96,4	111,3	März
83,7	71,7	65,8	88,1	79,3	89,7	85,8	April
77,5	74,4	55,3	81,1	76,8	81,9	84,9	Mai
82,6	72,1	65,0	86,7	80,6	87,8	94,3	Juni
85,4	79,3	64,5	89,2	86,2	89,7	94,1	Juli
79,0	83,5	63,9	80,4	75,4	81,4	86,7	August
93,0	94,7	69,0	96,1	88,1	97,5	98,9	September
93,7	83,6	74,9	97,9	91,7	99,0	111,4	Oktober
87,3	75,9	71,5	91,2	84,7	92,3	117,2	November
85,0	89,4	72,1	86,1	78,4	87,4	105,7	Dezember
82,4	85,8	75,3	82,9	81,1	83,2	83,8	2010 Januar
85,1	87,6	80,0	85,4	83,9	85,7	91,0	Februar
104,2	96,8	99,7	105,9	102,8	106,5	107,6	März
93,5	100,0	94,2	92,5	94,7	92,1	92,9	April
99,7	105,9	106,4	98,0	103,0	97,1	97,7	Mai
108,0	102,1	114,1	108,1	105,5	108,6	106,7	Juni
103,6	102,0	98,8	104,5	106,0	104,2	100,6	Juli
97,9	102,9	101,6	96,7	99,2	96,2	93,2	August
105,1	84,7	107,0	107,8	107,5	107,8	104,2	September
107,9	104,8	109,7	108,1	109,9	107,8	107,9	Oktober
111,5	112,2	109,0	111,7	110,3	112,0	109,8	November
102,9	115,7	105,0	100,7	96,2	101,5	104,5	Dezember
105,6	127,5	105,9	102,3	109,3	101,0	92,4	2011 Januar
110,5	131,0	115,0	106,8	116,3	105,1	101,3	Februar
121,0	128,3	125,4	119,3	131,5	117,1	117,0	März
111,6	139,0	125,7	105,6	117,9	103,4	108,3	April
117,0	121,0	128,0	115,0	125,3	113,2	128,3	Mai
113,9	113,3	123,5	112,7	125,9	110,3	117,4	Juni
114,6	142,8	128,7	108,6	122,9	106,1	110,9	Juli
111,3	120,6	132,9	107,1	116,8	105,4	109,2	August
118,2	126,3	122,5	116,4	120,7	115,6	120,9	September
118,5	137,4	115,3	116,1	121,1	115,2	125,4	Oktober
118,2	143,1	118,0	114,6	111,1	115,2	129,5	November
108,5	142,6	108,3	103,5	102,1	103,8	122,3	Dezember
112,9	143,6	129,4	106,5	111,1	105,6	94,9	2012 Januar
117,7	150,5	142,8	110,1	115,0	109,2	101,2	Februar
126,6	170,7	151,8	117,3	125,7	115,8	106,5	März
112,6	139,5	133,8	106,2	113,2	105,0	113,7	April
118,6	140,9	144,8	112,4	118,4	111,3	122,9	Mai
117,9	135,7	142,9	112,5	118,4	111,5	128,6	Juni
117,6	130,2	150,1	112,1	117,0	111,2	128,6	Juli
113,2	131,6	130,6	108,5	108,6	108,5	121,3	August
114,9	140,5	126,7	109,8	115,5	108,8	128,3	September
126,9	168,2	148,9	118,4	116,9	118,6	140,8	Oktober
117,7	132,3	140,1	113,1	115,6	112,6	141,2	November
101,7	160,8	118,3	91,0	87,3	91,7	120,2	Dezember
116,5	150,9	136,4	109,3	115,8	108,2	93,8	2013 Januar
110,7	152,9	128,6	102,6	104,7	102,2	116,7	Februar
116,8	142,7	139,6	110,5	111,7	110,3	115,7	März
117,2	134,4	147,1	111,6	119,0	110,2	116,4	April
113,7	131,7	146,6	107,6	114,3	106,3	139,9	Mai
115,5	140,6	148,6	108,4	110,3	108,0	144,5	Juni
118,3	136,4	140,8	113,3	117,7	112,5	135,2	Juli
109,8	148,2	133,6	101,6	104,4	101,1	134,8	August
114,1	127,2	127,7	110,8	111,9	110,6	136,2	September
124,1	140,5	143,0	119,7	115,4	120,4	160,7	Oktober
117,5	142,9	136,4	111,8	110,3	112,0	154,6	November
102,4	141,1	111,9	95,6	86,3	97,3	153,4	Dezember
111,6	144,8	111,6	106,6	111,7	105,7	279,9	2014 Januar
112,9	140,0	126,5	107,5	111,1	106,8	286,8	Februar
117,7	137,5	118,7	114,7	110,7	115,4	302,7	März
112,8	122,6	131,6	109,4	111,9	109,0	290,8	April
109,9	124,1	128,6	105,9	109,6	105,2	278,3	Mai
113,6	112,0	136,5	111,5	109,7	111,8	293,8	Juni
114,9	110,9	135,3	113,4	116,6	112,8	289,9	Juli
103,6	114,7	129,6	99,2	103,5	98,4	254,8	August
119,4	115,3	141,3	117,7	110,1	119,1	299,2	September
120,8	122,0	127,7	119,9	117,1	120,4	308,7	Oktober
115,8	126,9	127,6	113,0	104,3	114,5	292,7	November
104,0	118,2	105,0	101,7	88,5	104,1	266,2	Dezember

*) Außenhandelsindizes und Außenhandelsvolumen nach EGW können über Genesis-Online abgerufen werden
(Tabellen 51000-0057 jährlich, 51000-0058 monatlich bzw. Zeitreihen 51000BJ902 jährlich, 51000BM902 monatlich).

4.4 Index des Volumens (Jahr 2010 = 100) nach Warengruppen der Ernährungswirtschaft und der Gewerblichen Wirtschaft *)

4.4.1 Exporte Insgesamt

Jahr, Monat	Insgesamt (EGW 1-9)	Ernährungs- wirtschaft (EGW 1-4)	Lebende Tiere (EGW 1)	Nahrungsmittel tierischen Ursprungs (EGW 2)	Nahrungsmittel pflanzlichen Ursprungs (EGW 3)	Genussmittel (EGW 4)
2009 Januar	82,1	92,0	91,2	96,6	86,8	97,2
Februar	82,9	88,5	80,9	88,0	90,4	85,1
März	90,5	95,6	81,8	93,3	96,8	98,7
April	84,5	93,1	99,4	95,3	93,8	86,2
Mai	80,5	93,5	85,4	94,9	90,3	100,8
Juni	89,0	94,8	83,3	94,0	95,1	96,9
Juli	92,2	101,3	84,7	101,4	100,5	105,2
August	79,0	95,9	108,1	98,5	93,6	95,7
September ..	94,6	97,2	97,5	94,4	100,9	92,7
Oktober	95,8	101,1	97,4	100,1	103,0	98,2
November ...	95,1	95,5	92,6	92,7	97,0	97,6
Dezember ...	87,6	96,5	94,9	99,5	95,8	92,8
2010 Januar	83,8	89,3	99,0	92,8	88,2	83,9
Februar	91,7	92,1	82,4	90,5	94,8	89,2
März	110,2	108,7	98,1	106,4	112,7	103,6
April	96,4	96,4	105,0	95,6	95,8	98,4
Mai	97,7	99,1	99,2	97,9	97,3	106,1
Juni	106,9	102,8	109,7	103,9	100,4	105,9
Juli	100,4	99,8	97,6	98,7	97,2	109,4
August	93,6	99,8	97,5	98,1	99,6	104,2
September ..	108,2	102,4	103,8	102,7	104,1	97,0
Oktober	108,2	107,8	106,4	109,7	107,8	104,1
November ...	109,2	104,4	90,0	101,8	107,5	102,4
Dezember ...	98,3	100,3	113,4	103,1	99,1	96,3
2011 Januar	98,8	95,8	106,8	95,4	97,0	92,3
Februar	105,2	97,2	92,4	95,3	100,0	94,1
März	121,5	110,2	98,7	108,0	111,7	112,0
April	105,3	101,7	111,2	102,0	101,0	101,9
Mai	114,3	102,4	100,5	103,4	98,0	112,7
Juni	108,4	104,9	109,2	108,4	98,9	113,7
Juli	105,5	95,1	89,5	99,3	90,0	101,4
August	104,7	102,9	99,5	106,8	97,4	110,5
September ..	116,2	110,2	116,2	110,6	109,9	109,8
Oktober	109,5	105,5	104,1	104,9	105,5	106,8
November ...	114,9	106,8	112,0	105,7	104,9	113,7
Dezember ...	101,5	100,6	119,1	99,9	100,2	100,8
2012 Januar	104,2	96,3	115,6	101,2	92,5	95,1
Februar	109,2	102,0	100,2	101,7	102,2	102,4
März	119,2	107,7	112,9	109,2	107,8	103,9
April	104,6	95,2	100,9	96,0	94,1	96,3
Mai	111,5	107,9	93,8	108,5	106,6	112,0
Juni	113,5	105,9	119,1	109,1	101,4	110,8
Juli	111,6	105,8	113,0	108,6	101,3	112,0
August	106,3	107,1	117,4	111,5	103,5	107,2
September ..	108,1	103,9	118,9	98,5	108,4	100,2
Oktober	118,9	119,7	130,1	116,8	124,2	111,5
November ...	112,6	111,3	97,9	104,9	116,4	111,4
Dezember ...	92,1	98,5	110,8	98,3	98,7	96,8
2013 Januar	107,3	108,2	119,0	111,6	108,5	99,5
Februar	105,7	100,8	90,0	100,8	102,7	96,6
März	113,9	111,6	111,3	109,3	116,9	101,4
April	114,1	104,5	95,5	106,2	105,1	100,6
Mai	107,3	108,8	116,0	110,0	111,1	99,5
Juni	110,6	105,2	106,9	105,0	106,1	103,2
Juli	112,5	109,4	112,5	111,5	108,9	106,2
August	103,0	106,0	108,7	104,5	109,5	98,8
September ..	114,7	109,5	124,6	106,5	113,5	103,0
Oktober	119,4	117,2	118,9	112,1	125,1	105,2
November ...	113,6	108,2	107,9	104,7	112,4	103,6
Dezember ...	96,4	102,1	116,0	101,1	106,9	89,7
2014 Januar	109,0	104,1	98,3	107,2	107,3	89,9
Februar	111,0	101,0	102,3	96,7	106,4	94,4
März	115,0	102,4	94,4	99,3	107,9	94,5
April	113,7	103,9	99,3	104,8	106,2	96,5
Mai	111,6	102,4	110,7	104,4	102,5	97,6
Juni	111,8	102,4	101,0	107,9	100,5	97,3
Juli	118,1	106,4	96,9	109,1	104,2	108,3
August	99,7	101,7	95,3	100,9	106,3	91,5
September ..	120,1	111,0	104,4	109,7	115,2	102,7
Oktober	122,0	114,7	115,3	113,8	120,5	100,7
November ...	113,4	103,7	85,9	103,0	107,2	97,2
Dezember ...	104,8	102,6	103,6	103,7	105,1	93,5

*) Außenhandelsindizes und Außenhandelsvolumen nach EGW können über Genesis-Online abgerufen werden

4.4 Index des Volumens (Jahr 2010 = 100) nach Warengruppen der Ernährungswirtschaft und der Gewerblichen Wirtschaft *)

4.4.1 Exporte Insgesamt

Gewerbliche Wirtschaft (EGW 5-8)	Rohstoffe (EGW 5)	Halbwaren (EGW 6)	Fertigwaren (EGW 7+8)	Vorzeugnisse (EGW 7)	Enderzeugnisse (EGW 8)	Andere nicht aufgliederbare Warenverkehre (EGW 9)	Jahr, Monat
81,5	89,1	81,3	81,4	78,3	81,9	84,1	2009 Januar
82,4	77,1	85,3	82,3	77,8	83,0	86,6	Februar
90,0	74,7	98,3	89,7	83,5	90,7	94,3	März
83,7	78,4	97,8	82,8	82,4	82,9	98,1	April
79,6	72,5	90,0	79,0	82,9	78,4	84,3	Mai
88,5	68,5	96,9	88,2	89,8	88,0	92,5	Juni
91,3	78,1	98,9	91,0	95,6	90,2	105,0	Juli
77,7	69,4	89,8	77,0	85,1	75,6	90,5	August
94,1	85,3	94,8	94,2	94,0	94,3	110,4	September
95,2	78,6	98,6	95,2	96,7	95,0	106,7	Oktober
94,8	85,0	91,2	95,2	92,5	95,6	111,3	November
86,6	96,7	88,2	86,4	82,2	87,1	106,5	Dezember
83,5	97,1	84,4	83,2	90,7	82,0	82,9	2010 Januar
91,7	97,7	95,5	91,4	91,2	91,4	89,7	Februar
110,2	107,9	109,5	110,3	111,8	110,0	118,6	März
96,3	92,8	99,5	96,1	101,6	95,2	100,2	April
97,6	98,9	98,6	97,5	102,3	96,7	100,4	Mai
107,2	95,7	105,3	107,4	110,8	106,9	104,8	Juni
100,4	91,2	99,1	100,6	103,0	100,3	99,6	Juli
93,3	82,6	96,2	93,2	95,5	92,8	92,2	August
108,5	99,3	101,9	109,1	103,2	110,1	108,3	September
108,1	107,3	105,4	108,3	102,3	109,3	110,8	Oktober
109,7	115,4	105,7	109,8	101,6	111,2	100,9	November
98,3	113,4	100,8	98,0	87,7	99,6	89,3	Dezember
99,1	130,0	101,5	98,5	101,8	98,0	91,0	2011 Januar
105,8	122,2	100,2	105,9	105,6	106,0	99,8	Februar
122,4	138,9	116,4	122,6	115,5	123,8	106,4	März
105,5	110,1	94,1	106,2	103,0	106,7	107,9	April
115,3	113,5	103,5	116,0	111,2	116,8	101,2	Mai
108,7	113,0	100,9	109,1	105,9	109,7	102,2	Juni
106,3	107,9	99,2	106,7	101,7	107,6	96,2	Juli
105,1	96,9	103,1	105,3	103,9	105,5	90,1	August
116,5	112,3	115,8	116,6	106,1	118,3	117,7	September
109,8	130,7	100,7	110,2	96,6	112,4	104,4	Oktober
115,4	140,6	101,0	116,0	100,3	118,6	113,0	November
101,7	135,9	99,4	101,4	87,0	103,7	93,1	Dezember
105,1	132,7	100,7	105,0	104,1	105,1	80,6	2012 Januar
110,0	143,8	108,7	109,6	103,1	110,7	89,8	Februar
120,1	146,6	118,7	119,9	113,4	120,9	105,2	März
105,3	122,6	103,0	105,2	99,5	106,1	98,3	April
112,0	120,7	106,6	112,2	105,6	113,3	94,8	Mai
114,1	120,8	111,9	114,2	103,6	115,9	101,4	Juni
112,2	119,5	105,9	112,5	103,7	114,0	98,1	Juli
106,6	122,0	110,5	106,1	101,0	107,0	88,0	August
108,5	120,7	109,0	108,3	100,0	109,6	99,7	September
119,0	138,3	116,6	118,9	109,6	120,4	108,7	Oktober
112,8	130,3	103,3	113,1	101,0	115,1	107,4	November
91,9	126,8	101,5	90,9	80,0	92,6	82,1	Dezember
107,5	148,9	107,6	106,9	106,3	107,0	93,9	2013 Januar
105,9	151,6	105,3	105,3	100,0	106,2	110,4	Februar
114,1	166,3	113,4	113,4	105,1	114,8	109,9	März
114,9	140,8	108,5	114,9	106,0	116,4	100,4	April
107,3	135,7	103,2	107,1	105,9	107,3	106,7	Mai
110,7	125,0	105,7	110,8	103,8	111,9	124,6	Juni
112,3	118,8	107,3	112,5	106,1	113,6	129,0	Juli
101,8	129,8	98,8	101,6	95,6	102,6	157,8	August
114,3	130,4	103,6	114,7	101,9	116,8	152,2	September
118,9	154,9	115,8	118,6	110,4	120,0	151,2	Oktober
113,2	153,1	97,9	113,6	101,3	115,6	152,7	November
95,2	149,5	99,0	94,3	82,6	96,2	145,9	Dezember
106,3	159,3	104,9	105,6	107,4	105,4	266,7	2014 Januar
108,5	144,1	100,2	108,5	102,7	109,4	278,0	Februar
112,6	149,5	104,7	112,6	106,8	113,6	281,0	März
111,1	145,1	104,2	111,1	106,9	111,7	278,9	April
109,3	123,6	99,8	109,7	106,0	110,3	261,8	Mai
109,4	133,2	103,6	109,4	105,8	110,0	271,9	Juni
115,6	147,2	104,9	115,8	110,6	116,6	289,3	Juli
96,4	140,4	98,4	95,7	93,8	96,0	269,8	August
117,4	149,4	107,9	117,6	110,1	118,8	288,5	September
118,7	167,3	104,0	118,9	110,6	120,3	319,9	Oktober
110,8	163,2	103,4	110,5	97,9	112,6	286,3	November
101,8	161,0	94,5	101,4	88,5	103,6	271,2	Dezember

*) Außenhandelsindizes und Außenhandelsvolumen nach EGW können über Genesis-Online abgerufen werden

4.4 Index des Volumens (Jahr 2010 = 100) nach Warengruppen der Ernährungswirtschaft und der Gewerblichen Wirtschaft *)

4.4.2 Importe Insgesamt

Jahr, Monat	Insgesamt (EGW 1-9)	Ernährungs- wirtschaft (EGW 1-4)	Lebende Tiere (EGW 1)	Nahrungsmittel tierischen Ursprungs (EGW 2)	Nahrungsmittel pflanzlichen Ursprungs (EGW 3)	Genussmittel (EGW 4)
2009 Januar	87,8	99,2	114,6	100,9	97,9	98,6
Februar	85,4	92,6	104,6	88,4	95,3	87,1
März	91,0	103,1	100,4	95,0	106,7	103,6
April	87,4	104,2	100,2	99,9	108,6	94,4
Mai	80,5	95,7	122,5	92,8	98,4	85,5
Juni	85,5	93,8	74,0	94,4	93,9	95,9
Juli	87,5	97,5	100,1	92,4	98,4	102,9
August	82,6	95,6	99,0	96,4	97,0	87,6
September ..	95,9	99,0	89,4	103,1	96,3	104,4
Oktober	97,6	99,9	92,7	105,8	96,8	103,1
November ...	91,7	94,8	93,0	95,7	93,1	100,6
Dezember ...	87,6	99,6	109,0	107,3	96,3	97,7
2010 Januar	89,4	94,3	99,0	95,6	93,4	94,6
Februar	88,6	93,1	103,7	92,2	94,1	89,2
März	108,6	107,5	90,1	110,8	107,6	103,9
April	95,3	97,1	105,5	92,6	99,7	94,1
Mai	99,2	101,7	106,0	102,8	101,9	98,3
Juni	106,4	99,2	92,3	96,2	99,9	102,6
Juli	100,0	98,8	100,2	92,3	99,8	106,4
August	97,1	100,0	103,5	98,1	101,9	95,3
September ..	102,9	100,4	90,1	101,8	99,2	103,9
Oktober	106,5	104,0	113,0	104,4	103,3	105,1
November ...	108,5	104,8	90,9	107,1	103,2	108,8
Dezember ...	99,6	101,2	107,5	107,5	98,5	99,4
2011 Januar	101,2	100,3	91,0	99,7	100,8	101,0
Februar	104,5	97,3	95,5	94,7	99,7	92,7
März	115,2	109,1	97,1	108,7	109,3	110,8
April	104,9	103,6	100,3	99,7	106,6	99,3
Mai	112,0	107,0	98,2	102,2	109,6	106,8
Juni	107,0	103,3	102,4	103,6	102,9	105,0
Juli	107,0	96,5	95,4	94,2	95,3	105,3
August	103,7	104,3	96,1	100,5	105,7	106,8
September ..	110,0	103,6	100,1	100,4	103,7	109,2
Oktober	108,6	105,1	93,6	107,0	103,7	109,2
November ...	109,5	104,2	91,1	106,2	100,0	119,0
Dezember ...	100,0	106,8	93,4	111,0	103,7	113,5
2012 Januar	101,7	99,4	90,0	94,4	102,3	98,2
Februar	105,9	103,3	118,1	101,9	103,7	102,0
März	112,6	111,0	100,9	108,7	112,6	110,5
April	101,3	98,6	94,9	90,6	102,7	97,0
Mai	108,1	108,9	112,9	103,6	112,2	104,7
Juni	107,1	101,3	95,6	101,9	100,3	104,8
Juli	105,0	102,8	96,7	101,8	100,5	114,8
August	100,8	100,2	106,8	101,1	98,9	102,5
September ..	102,1	98,6	92,3	97,1	99,6	98,6
Oktober	114,4	112,9	107,6	118,9	109,1	118,3
November ...	102,9	104,3	96,3	101,6	103,1	115,4
Dezember ...	91,5	97,1	94,6	105,3	93,9	95,9
2013 Januar	105,1	106,0	119,9	108,9	103,4	108,9
Februar	101,6	98,8	91,7	95,4	100,7	98,2
März	105,5	106,3	104,6	106,3	107,9	100,3
April	105,3	107,0	113,4	101,3	109,6	105,8
Mai	106,4	109,3	96,7	101,0	114,3	106,1
Juni	106,8	102,9	105,8	102,3	103,9	99,9
Juli	109,2	105,2	88,8	98,9	106,6	113,7
August	101,3	102,4	102,3	99,7	104,9	97,3
September ..	105,8	105,4	104,2	105,7	106,1	102,2
Oktober	114,5	114,6	107,0	116,6	113,7	115,5
November ...	108,5	102,9	98,4	103,0	101,3	110,0
Dezember ...	96,9	108,2	99,1	109,7	111,1	95,4
2014 Januar	107,8	100,9	110,3	97,1	103,5	95,7
Februar	108,7	95,2	93,8	89,7	99,2	89,5
März	111,0	98,0	80,2	94,1	100,4	98,5
April	109,1	103,7	97,5	100,1	106,2	100,8
Mai	107,1	97,3	86,5	91,4	100,4	97,6
Juni	110,0	99,7	83,9	97,6	101,3	100,1
Juli	113,0	99,3	88,5	93,3	101,6	102,7
August	100,7	95,7	82,1	89,9	99,1	94,7
September ..	113,7	100,5	99,5	103,7	98,6	102,6
Oktober	116,9	105,6	101,7	109,1	103,1	109,9
November ...	110,3	98,4	81,7	96,5	99,3	101,4
Dezember ...	104,5	103,7	91,2	107,0	103,3	101,3

*) Außenhandelsindizes und Außenhandelsvolumen nach EGW können über Genesis-Online abgerufen werden
(Tabellen 51000-0057 jährlich, 51000-0058 monatlich bzw. Zeitreihen 51000BJ902 jährlich, 51000BM902 monatlich).

4.4 Index des Volumens (Jahr 2010 = 100) nach Warengruppen der Ernährungswirtschaft und der Gewerblichen Wirtschaft *)

4.4.2 Importe
Insgesamt

Gewerbliche Wirtschaft (EGW 5-8)	Rohstoffe (EGW 5)	Halbwaren (EGW 6)	Fertigwaren (EGW 7+8)	Vorerezeugnisse (EGW 7)	Enderzeugnisse (EGW 8)	Andere nicht aufgliederbare Warenverkehre (EGW 9)	Jahr, Monat
86,9	110,9	81,0	83,9	84,1	83,9	84,2	2009 Januar
84,8	94,2	89,7	82,6	80,2	83,1	83,2	Februar
90,1	95,7	92,8	88,8	86,5	89,2	85,3	März
85,8	89,4	87,1	85,1	79,3	86,2	87,9	April
79,0	93,7	74,9	77,3	78,9	77,0	82,1	Mai
84,5	87,9	84,6	84,0	84,3	83,9	93,0	Juni
86,3	90,9	83,1	86,0	89,6	85,4	96,5	Juli
81,0	101,1	80,9	78,0	78,0	78,0	94,2	August
95,6	111,9	85,3	94,5	90,9	95,2	96,3	September
96,5	100,6	91,6	96,5	95,3	96,8	124,5	Oktober
90,4	91,5	87,7	90,6	90,3	90,6	119,5	November
85,5	102,5	84,5	83,0	81,5	83,2	117,6	Dezember
88,9	97,1	90,5	87,5	87,1	87,6	91,3	2010 Januar
88,1	95,6	87,9	87,0	89,4	86,6	92,4	Februar
108,8	105,5	106,2	109,7	108,9	109,8	105,2	März
95,1	104,7	95,4	93,7	98,4	92,8	96,1	April
99,0	104,2	100,4	98,1	103,9	97,0	99,1	Mai
107,1	101,1	108,2	107,9	106,1	108,2	103,8	Juni
100,0	97,1	98,2	100,7	104,6	100,1	101,2	Juli
96,8	99,2	103,4	95,6	98,6	95,0	99,1	August
103,2	80,8	104,4	106,4	105,7	106,5	99,1	September
106,7	99,5	108,7	107,4	105,1	107,8	109,2	Oktober
109,1	103,6	103,0	110,8	104,5	111,9	97,9	November
99,2	103,7	94,9	99,0	92,7	100,2	109,0	Dezember
101,5	108,4	94,1	101,4	103,0	101,2	96,2	2011 Januar
105,4	107,7	96,9	106,2	107,5	106,0	95,9	Februar
115,8	102,6	107,9	118,8	121,3	118,4	111,1	März
105,0	106,3	104,0	105,0	111,7	103,8	105,3	April
112,6	92,6	107,7	116,1	115,3	116,3	109,4	Mai
107,1	86,6	102,9	110,7	113,6	110,2	112,0	Juni
107,8	109,2	107,7	107,6	109,7	107,3	109,2	Juli
103,6	90,2	108,2	105,0	101,8	105,5	105,6	August
110,5	95,9	101,2	113,9	106,5	115,3	112,1	September
108,4	103,6	96,7	110,6	104,4	111,7	123,4	Oktober
109,7	106,1	99,4	111,6	99,6	113,7	118,1	November
98,9	104,1	92,0	99,0	90,7	100,6	115,8	Dezember
101,8	103,3	93,0	102,6	104,1	102,3	103,1	2012 Januar
106,6	106,4	98,5	107,5	105,0	108,0	92,9	Februar
113,4	117,5	106,4	113,5	111,1	114,0	94,6	März
101,7	96,0	95,2	103,3	102,6	103,4	97,5	April
107,8	98,1	103,2	109,7	108,2	110,0	116,3	Mai
107,7	98,2	98,9	110,1	109,2	110,2	106,4	Juni
104,5	98,7	102,2	105,7	107,6	105,3	124,1	Juli
100,6	96,0	92,3	102,2	98,3	102,9	109,5	August
102,3	98,7	91,8	104,0	98,9	104,9	106,2	September
114,0	118,0	101,8	114,8	107,3	116,2	130,0	Oktober
102,4	95,4	91,4	104,7	94,7	106,5	114,3	November
90,0	116,0	78,0	87,5	78,0	89,2	119,4	Dezember
105,6	109,9	96,8	105,9	107,2	105,7	86,1	2013 Januar
101,9	110,3	94,7	101,4	98,3	102,0	101,6	Februar
104,9	105,9	100,3	105,2	102,7	105,7	121,3	März
105,1	99,9	96,4	106,8	107,8	106,6	107,0	April
105,4	101,4	97,5	106,9	106,0	107,0	127,9	Mai
106,2	107,8	101,8	106,4	104,6	106,7	135,6	Juni
109,2	105,7	99,6	110,7	112,6	110,3	121,7	Juli
99,8	112,6	93,9	98,5	98,6	98,5	140,6	August
104,9	97,7	90,8	107,5	103,5	108,2	132,4	September
113,4	106,9	99,1	115,8	112,5	116,4	147,6	Oktober
107,8	110,2	93,9	108,9	102,9	110,0	143,4	November
93,8	109,5	82,6	92,6	83,7	94,2	155,5	Dezember
102,8	112,4	87,1	102,9	109,4	101,8	270,1	2014 Januar
104,3	109,2	92,1	104,8	108,2	104,2	271,1	Februar
106,6	107,6	92,5	107,9	104,9	108,5	269,1	März
103,9	100,2	95,9	105,3	108,7	104,6	270,8	April
102,6	102,3	90,9	103,9	107,9	103,2	258,7	Mai
105,7	94,3	100,0	108,0	108,3	107,9	260,5	Juni
108,9	94,9	102,7	111,7	113,8	111,3	264,2	Juli
95,5	101,2	94,6	94,7	96,9	94,3	262,5	August
109,3	101,2	98,1	111,7	105,9	112,7	272,4	September
111,7	108,5	93,4	114,1	109,9	114,9	295,0	Oktober
105,3	114,8	95,3	104,9	96,7	106,4	285,5	November
98,5	112,4	85,3	97,8	87,0	99,8	279,6	Dezember

*) Außenhandelsindizes und Außenhandelsvolumen nach EGW können über Genesis-Online abgerufen werden
(Tabellen 51000-0057 jährlich, 51000-0058 monatlich bzw. Zeitreihen 51000BJ902 jährlich, 51000BM902 monatlich).

4.5 Index der Durchschnittswerte (Jahr 2010 = 100) nach Warengruppen der Ernährungswirtschaft und der Gewerblichen Wirtschaft *)

4.5.1 Exporte Insgesamt

Jahr, Monat	Insgesamt (EGW 1-9)	Ernährungs- wirtschaft (EGW 1-4)	Lebende Tiere (EGW 1)	Nahrungsmittel tierischen Ursprungs (EGW 2)	Nahrungsmittel pflanzlichen Ursprungs (EGW 3)	Genussmittel (EGW 4)
2009 Januar	103,3	100,2	104,4	97,5	102,1	100,3
Februar	103,0	100,1	106,5	96,0	103,6	97,6
März	103,4	98,9	106,5	94,1	101,6	99,7
April	101,9	98,3	101,6	93,8	100,5	101,7
Mai	100,8	97,2	104,8	94,9	99,4	95,6
Juni	100,4	97,7	104,3	94,6	99,1	99,1
Juli	102,4	97,0	105,4	95,3	97,5	97,9
August	101,5	95,7	98,4	94,2	96,2	97,0
September ..	100,3	96,5	101,8	95,2	96,4	98,5
Oktober	100,9	95,2	95,8	93,3	96,0	96,6
November ...	101,6	96,8	99,8	96,2	96,4	98,7
Dezember ...	103,2	96,4	99,5	96,6	96,2	95,8
2010 Januar	95,8	95,7	97,1	94,5	96,9	94,4
Februar	96,3	96,6	96,7	95,3	97,8	96,0
März	97,9	96,7	96,0	96,5	96,5	97,6
April	98,4	97,5	90,2	98,5	97,0	97,5
Mai	98,7	97,6	98,8	99,3	96,2	97,8
Juni	101,0	99,1	101,4	100,6	97,0	101,1
Juli	102,2	100,3	102,7	102,1	98,4	101,3
August	100,6	100,7	99,2	102,3	99,5	100,8
September ..	100,5	102,9	101,0	102,2	103,6	102,7
Oktober	100,3	102,5	97,9	101,2	103,7	102,4
November ...	101,2	103,4	106,8	102,3	103,8	104,4
Dezember ...	104,3	104,2	110,9	103,8	104,9	102,0
2011 Januar	101,8	105,8	109,7	103,6	108,2	103,2
Februar	101,8	107,6	104,4	104,9	110,6	104,5
März	102,6	108,5	102,7	106,4	110,7	107,4
April	101,6	109,5	111,4	108,7	110,6	107,7
Mai	102,1	109,1	113,2	108,3	110,6	106,3
Juni	102,6	109,0	107,7	109,2	108,9	109,0
Juli	102,7	109,5	118,7	110,4	108,0	110,8
August	103,2	109,1	119,6	109,6	108,6	108,2
September ..	103,5	109,9	109,1	110,1	109,9	109,5
Oktober	103,0	110,0	111,0	110,2	110,0	109,3
November ...	103,8	110,6	118,6	111,4	110,4	108,9
Dezember ...	105,9	110,3	127,2	110,9	109,8	108,0
2012 Januar	105,7	113,9	115,0	114,6	113,4	113,6
Februar	106,7	114,1	111,1	115,0	113,7	113,7
März	105,8	113,8	114,9	115,7	112,5	113,2
April	106,5	114,6	118,2	115,9	114,3	112,7
Mai	106,2	113,6	122,1	114,1	113,5	112,3
Juni	106,4	113,7	116,1	112,2	115,2	112,8
Juli	107,0	113,8	116,5	112,8	114,7	112,9
August	108,6	116,3	125,7	115,0	117,7	114,0
September ..	108,0	116,4	123,0	117,2	116,6	113,2
Oktober	106,2	117,8	123,3	118,2	119,4	111,7
November ...	106,2	117,0	121,8	118,6	118,2	110,0
Dezember ...	109,3	116,9	123,4	118,5	118,2	109,5
2013 Januar	105,2	117,8	126,2	117,2	120,3	110,3
Februar	106,8	117,0	122,6	116,2	119,1	111,7
März	105,6	116,6	122,1	116,1	118,0	112,8
April	104,9	118,0	115,1	117,7	120,2	112,3
Mai	105,0	117,5	114,5	119,4	118,3	111,3
Juni	106,5	118,0	116,8	119,5	119,5	110,7
Juli	105,7	117,1	117,7	120,2	117,1	110,3
August	105,3	117,4	116,8	123,1	116,0	110,2
September ..	105,2	117,2	122,9	123,2	115,1	110,6
Oktober	106,0	117,2	119,2	122,4	116,1	109,8
November ...	106,0	115,3	117,9	121,0	114,5	105,8
Dezember ...	108,1	115,7	119,7	121,4	113,9	108,7
2014 Januar	106,4	116,8	121,1	120,9	116,2	108,8
Februar	106,5	116,3	111,1	119,7	117,2	107,6
März	106,4	116,9	108,7	120,4	117,2	109,8
April	105,5	117,0	111,9	119,0	117,5	111,8
Mai	105,2	115,9	113,7	118,5	116,1	110,4
Juni	106,9	116,3	119,3	118,6	116,2	111,6
Juli	109,3	116,3	112,5	117,8	116,2	114,2
August	107,6	115,6	110,8	117,5	114,5	115,6
September ..	108,7	114,5	111,9	114,5	115,1	112,9
Oktober	108,5	115,3	109,7	112,9	116,5	117,1
November ...	108,0	114,1	112,6	111,4	115,7	115,0
Dezember ...	109,8	113,6	110,6	111,9	113,9	116,6

*) Außenhandelsindizes und Außenhandelsvolumen nach EGW können über Genesis-Online abgerufen werden
(Tabellen 51000-0057 jährlich, 51000-0058 monatlich bzw. Zeitreihen 51000BJ902 jährlich, 51000BM902 monatlich).

4.5 Index der Durchschnittswerte (Jahr 2010 = 100) nach Warengruppen der Ernährungswirtschaft und der Gewerblichen Wirtschaft *)

4.5.1 Exporte

Insgesamt

Gewerbliche Wirtschaft (EGW 5-8)	Rohstoffe (EGW 5)	Halbwaren (EGW 6)	Fertigwaren (EGW 7+8)	Vorzeugnisse (EGW 7)	Enderzeugnisse (EGW 8)	Andere nicht aufgliederbare Warenverkehre (EGW 9)	Jahr, Monat
103,7	113,9	83,9	104,9	103,2	105,1	98,1	2009 Januar
103,4	103,4	82,7	104,9	105,5	104,8	94,1	Februar
103,9	100,4	81,0	105,6	106,8	105,5	97,1	März
102,6	92,2	79,7	104,6	107,7	104,1	85,1	April
101,4	91,0	81,2	103,1	97,0	104,2	88,7	Mai
100,7	89,1	86,2	101,9	96,2	102,9	92,3	Juni
103,1	87,8	83,9	104,7	95,1	106,4	89,1	Juli
102,1	80,5	85,7	103,7	92,6	105,8	93,7	August
100,7	84,7	84,6	102,0	96,4	102,9	96,6	September
101,2	85,0	87,1	102,4	96,0	103,5	100,7	Oktober
102,0	87,0	87,6	103,1	98,7	103,8	100,4	November
103,6	85,3	87,0	105,1	95,7	106,5	105,1	Dezember
95,7	93,0	90,8	96,1	93,8	96,5	101,7	2010 Januar
96,2	95,2	92,1	96,5	95,1	96,7	103,5	Februar
98,1	96,8	95,0	98,3	96,0	98,7	93,2	März
98,6	97,1	99,1	98,6	99,0	98,5	94,0	April
98,9	96,9	102,8	98,6	98,9	98,6	96,0	Mai
101,1	98,2	103,2	101,0	100,2	101,1	101,2	Juni
102,4	102,1	99,7	102,6	102,1	102,6	100,9	Juli
100,6	101,7	99,1	100,7	101,4	100,6	98,8	August
100,4	102,7	101,0	100,3	102,7	100,0	97,4	September
100,2	103,6	101,1	100,1	102,4	99,8	97,8	Oktober
100,9	105,1	105,2	100,6	103,5	100,2	108,4	November
104,2	109,3	108,7	103,8	102,9	103,9	112,8	Dezember
101,4	111,1	111,1	100,6	105,9	99,7	108,3	2011 Januar
101,5	113,6	112,7	100,6	106,9	99,5	101,6	Februar
102,2	112,6	115,6	101,2	108,0	100,1	111,0	März
101,3	113,7	115,8	100,3	108,3	99,0	96,5	April
101,5	115,9	119,1	100,3	109,1	99,0	110,9	Mai
102,2	116,4	114,5	101,3	109,0	100,1	103,9	Juni
102,3	118,2	117,6	101,2	108,0	100,2	103,1	Juli
102,7	117,7	119,4	101,5	105,8	100,7	112,2	August
103,2	119,3	122,2	101,8	108,8	100,8	100,7	September
102,7	120,6	118,9	101,4	109,7	100,3	100,9	Oktober
103,5	116,6	117,6	102,5	107,2	101,8	99,4	November
105,6	119,0	118,0	104,6	106,3	104,4	104,6	Dezember
105,0	121,5	142,1	102,7	108,3	101,8	122,6	2012 Januar
106,3	122,6	139,8	104,1	109,1	103,4	107,3	Februar
105,5	122,0	138,8	103,3	106,4	102,9	101,3	März
106,2	118,1	144,5	103,9	108,9	103,1	97,9	April
105,8	119,0	141,0	103,7	110,1	102,7	107,1	Mai
106,1	118,0	134,7	104,4	110,3	103,5	96,4	Juni
106,8	113,7	136,7	105,1	107,5	104,8	97,0	Juli
108,1	117,8	143,7	105,9	109,7	105,3	111,2	August
107,6	115,1	142,3	105,5	107,9	105,2	100,4	September
105,5	117,9	139,0	103,5	108,3	102,8	100,8	Oktober
105,8	120,7	138,6	103,8	106,9	103,4	95,8	November
108,9	122,5	141,6	106,5	105,6	106,7	103,2	Dezember
104,6	124,6	137,7	102,4	110,4	101,1	94,8	2013 Januar
106,3	122,1	137,2	104,3	106,2	104,0	101,9	Februar
105,2	123,3	134,0	103,3	106,4	102,8	93,8	März
104,4	118,5	131,3	102,8	106,6	102,2	91,3	April
104,5	118,8	131,8	102,8	104,8	102,4	94,0	Mai
106,0	119,4	131,5	104,5	105,2	104,3	97,5	Juni
105,5	116,1	132,4	103,9	104,4	103,9	85,2	Juli
105,4	116,2	134,2	103,7	104,2	103,6	73,4	August
105,2	117,2	132,3	103,6	103,0	103,7	79,8	September
105,9	117,0	125,6	104,6	103,8	104,7	83,5	Oktober
105,9	119,8	130,4	104,4	105,2	104,3	89,1	November
108,1	121,0	132,3	106,5	103,1	106,9	90,3	Dezember
105,7	119,5	125,8	104,3	103,1	104,5	109,5	2014 Januar
106,0	120,1	131,3	104,4	103,5	104,5	106,2	Februar
105,8	118,1	129,1	104,4	102,2	104,8	107,1	März
104,7	111,1	126,4	103,5	102,3	103,6	109,6	April
104,1	109,9	127,6	102,8	102,3	102,9	116,1	Mai
106,0	105,0	126,8	104,9	102,5	105,3	114,0	Juni
108,7	105,1	129,7	107,7	102,6	108,5	112,7	Juli
107,3	98,9	128,5	106,3	103,7	106,7	101,9	August
108,1	105,7	132,0	106,9	103,4	107,5	115,3	September
108,2	110,0	127,5	107,2	103,9	107,7	107,2	Oktober
107,4	112,4	122,2	106,5	103,8	106,9	112,1	November
109,7	111,5	118,0	109,3	103,1	110,1	107,1	Dezember

*) Außenhandelsindizes und Außenhandelsvolumen nach EGW können über Genesis-Online abgerufen werden
(Tabellen 51000-0057 jährlich, 51000-0058 monatlich bzw. Zeitreihen 51000BJ902 jährlich, 51000BM902 monatlich).

4.5 Index der Durchschnittswerte (Jahr 2010 = 100) nach Warengruppen der Ernährungswirtschaft und der Gewerblichen Wirtschaft *)

4.5.2 Importe Insgesamt

Jahr, Monat	Insgesamt (EGW 1-9)	Ernährungs- wirtschaft (EGW 1-4)	Lebende Tiere (EGW 1)	Nahrungsmittel tierischen Ursprungs (EGW 2)	Nahrungsmittel pflanzlichen Ursprungs (EGW 3)	Genussmittel (EGW 4)
2009 Januar	100,6	98,9	101,8	97,8	99,3	99,2
Februar	101,2	99,4	102,0	97,0	98,9	105,6
März	101,5	98,4	104,4	97,2	97,9	102,1
April	97,6	97,9	101,5	96,0	97,9	101,0
Mai	98,2	97,6	105,5	95,3	97,2	102,4
Juni	97,7	95,8	105,5	95,1	95,1	98,7
Juli	98,6	95,7	108,1	94,2	94,6	100,9
August	97,0	94,2	105,1	94,5	92,1	101,8
September ..	97,2	94,4	100,0	92,3	93,3	101,6
Oktober	96,5	93,6	91,8	93,9	92,6	97,0
November ...	96,5	95,5	94,0	95,1	93,1	105,7
Dezember ...	98,7	95,9	91,6	97,3	95,1	97,2
2010 Januar	92,8	94,9	96,8	94,9	95,9	90,7
Februar	96,7	97,0	102,1	95,2	98,3	93,6
März	96,1	98,3	102,0	97,1	99,7	94,1
April	98,3	99,0	96,8	97,3	100,4	96,3
Mai	100,5	99,1	101,8	98,7	100,0	95,4
Juni	100,8	100,1	107,4	101,5	99,2	99,7
Juli	103,1	99,9	101,3	100,4	99,5	100,3
August	100,8	99,7	101,6	100,6	98,7	102,0
September ..	101,8	101,3	94,6	102,2	99,8	106,2
Oktober	101,1	101,7	94,0	102,0	100,8	105,8
November ...	102,5	102,9	103,2	102,8	102,3	105,4
Dezember ...	103,6	105,2	100,0	105,3	104,9	106,9
2011 Januar	104,0	106,3	96,4	100,8	107,5	112,4
Februar	105,2	109,6	102,7	105,2	110,5	114,6
März	104,9	109,9	107,0	106,7	109,8	116,5
April	106,4	109,5	109,9	107,6	108,6	116,9
Mai	104,8	109,5	111,8	106,9	108,4	117,9
Juni	106,5	108,7	107,4	108,0	106,5	118,5
Juli	106,4	109,2	108,7	107,6	107,4	118,5
August	107,4	108,2	102,6	108,0	105,9	117,8
September ..	107,0	108,3	108,1	108,9	105,5	118,0
Oktober	109,1	109,2	102,6	109,9	106,8	117,9
November ...	108,0	109,7	109,4	111,0	107,1	116,4
Dezember ...	109,6	110,0	112,5	111,0	107,3	117,6
2012 Januar	110,3	111,7	111,5	111,7	109,6	120,7
Februar	110,5	111,7	110,4	114,0	109,6	116,7
März	111,8	112,5	118,1	112,9	110,3	120,5
April	111,0	112,4	121,2	111,4	110,6	120,5
Mai	110,1	112,5	116,5	111,2	111,4	118,8
Juni	110,1	112,7	114,9	108,4	113,4	117,3
Juli	112,1	111,7	109,7	108,6	111,7	116,9
August	112,6	113,6	117,0	112,0	112,4	120,9
September ..	112,7	114,6	125,7	112,7	113,5	120,6
Oktober	111,4	114,3	124,1	113,8	113,7	116,1
November ...	115,4	116,1	121,5	114,0	116,1	118,6
Dezember ...	112,7	116,2	120,6	114,8	116,9	115,9
2013 Januar	110,5	113,6	120,9	110,9	115,1	111,2
Februar	109,3	113,6	122,0	111,7	114,1	113,8
März	111,0	114,1	122,8	112,3	114,6	114,2
April	111,7	114,0	119,4	111,0	114,6	116,1
Mai	108,4	114,2	113,1	112,7	115,4	111,7
Juni	109,2	114,5	120,9	111,1	115,6	114,7
Juli	108,9	113,0	119,3	112,8	113,6	110,0
August	109,6	111,9	122,4	115,2	110,3	111,1
September ..	108,8	111,5	126,1	113,0	109,9	112,8
Oktober	109,6	111,1	120,5	113,8	109,7	109,9
November ...	109,2	111,8	119,9	115,6	109,7	111,9
Dezember ...	109,0	113,3	116,5	116,4	112,6	109,5
2014 Januar	108,6	113,3	117,3	115,8	113,9	105,7
Februar	108,4	112,1	114,6	113,8	112,7	106,1
März	110,7	112,6	113,9	115,9	112,6	106,8
April	108,8	112,3	115,7	115,1	111,3	110,8
Mai	107,5	112,3	116,9	113,2	111,6	113,2
Juni	108,3	113,2	119,7	114,1	111,9	115,7
Juli	106,3	113,2	116,0	113,7	111,7	118,1
August	107,8	112,0	114,2	113,8	110,2	116,3
September ..	109,5	112,4	107,8	111,8	110,7	120,5
Oktober	108,2	113,2	98,9	111,1	113,5	118,2
November ...	109,7	114,1	101,8	112,9	113,6	119,3
Dezember ...	105,3	113,4	96,7	111,9	113,2	119,7

*) Außenhandelsindizes und Außenhandelsvolumen nach EGW können über Genesis-Online abgerufen werden
(Tabellen 51000-0057 jährlich, 51000-0058 monatlich bzw. Zeitreihen 51000BJ902 jährlich, 51000BM902 monatlich).

4.5 Index der Durchschnittswerte (Jahr 2010 = 100) nach Warengruppen der Ernährungswirtschaft und der Gewerblichen Wirtschaft *)

4.5.2 Importe

Insgesamt

Gewerbliche Wirtschaft (EGW 5-8)	Rohstoffe (EGW 5)	Halbwaren (EGW 6)	Fertigwaren (EGW 7+8)	Vorzeugnisse (EGW 7)	Enderzeugnisse (EGW 8)	Andere nicht aufgliederbare Warenverkehre (EGW 9)	Jahr, Monat
100,9	89,6	80,4	105,9	103,9	106,3	95,9	2009 Januar
101,4	87,4	78,0	107,4	101,8	108,4	100,1	Februar
100,9	87,9	76,7	106,6	98,3	108,0	130,4	März
97,5	80,2	75,5	103,5	100,0	104,0	97,6	April
98,1	79,4	73,8	104,9	97,3	106,4	103,3	Mai
97,8	82,0	76,8	103,3	95,6	104,7	101,4	Juni
98,9	87,2	77,6	103,7	96,2	105,1	97,5	Juli
97,5	82,6	79,0	103,2	96,6	104,4	92,0	August
97,3	84,6	80,9	101,7	96,9	102,5	102,6	September
97,1	83,2	81,8	101,4	96,2	102,3	89,5	Oktober
96,5	83,0	81,6	100,6	93,8	101,9	98,0	November
99,4	87,2	85,3	103,7	96,3	105,1	89,9	Dezember
92,7	88,4	83,2	94,7	93,2	94,9	91,7	2010 Januar
96,6	91,6	91,1	98,1	93,8	98,9	98,5	Februar
95,8	91,8	93,9	96,5	94,4	96,9	102,2	März
98,3	95,5	98,8	98,7	96,2	99,2	96,6	April
100,7	101,6	106,0	99,9	99,2	100,0	98,6	Mai
100,8	101,0	105,5	100,2	99,4	100,3	102,8	Juni
103,5	105,0	100,6	103,7	101,4	104,1	99,4	Juli
101,1	103,7	98,2	101,2	100,6	101,3	94,1	August
101,8	104,8	102,5	101,3	101,7	101,3	105,1	September
101,2	105,3	100,9	100,6	104,6	100,0	98,8	Oktober
102,2	108,3	105,9	100,9	105,5	100,1	112,1	November
103,8	111,5	110,6	101,7	103,8	101,3	95,9	Dezember
104,0	117,6	112,6	100,8	106,1	99,8	96,0	2011 Januar
104,8	121,7	118,7	100,6	108,2	99,2	105,7	Februar
104,4	125,0	116,2	100,4	108,4	99,0	105,2	März
106,2	130,8	120,9	100,6	105,5	99,7	102,8	April
104,0	130,7	118,9	99,0	108,7	97,3	117,3	Mai
106,3	130,8	120,0	101,8	110,9	100,1	104,9	Juni
106,3	130,8	119,5	100,9	112,0	98,9	101,5	Juli
107,4	133,7	122,8	102,0	114,7	99,8	103,4	August
106,9	131,6	121,1	102,2	113,4	100,3	107,8	September
109,3	132,6	119,2	105,0	115,9	103,2	101,7	Oktober
107,8	135,0	118,7	102,7	111,5	101,3	109,7	November
109,7	136,9	117,7	104,5	112,6	103,2	105,6	Dezember
110,9	138,9	139,2	103,8	106,7	103,3	92,1	2012 Januar
110,5	141,4	145,0	102,4	109,6	101,2	109,0	Februar
111,7	145,3	142,6	103,3	113,1	101,6	112,5	März
110,7	145,4	140,6	102,8	110,4	101,5	116,6	April
110,1	143,6	140,3	102,5	109,5	101,2	105,7	Mai
109,5	138,2	144,4	102,2	108,4	101,1	120,9	Juni
112,5	131,8	146,9	106,1	108,8	105,6	103,6	Juli
112,5	137,1	141,5	106,2	110,4	105,5	110,8	August
112,3	142,3	138,1	105,5	116,7	103,6	120,8	September
111,3	142,5	146,3	103,1	109,0	102,1	108,3	Oktober
115,0	138,6	153,3	108,0	122,2	105,8	123,6	November
112,9	138,6	151,6	104,0	111,9	102,8	100,7	Dezember
110,3	137,4	140,9	103,2	108,0	102,3	108,9	2013 Januar
108,7	138,6	135,8	101,2	106,5	100,2	114,9	Februar
111,3	134,8	139,2	105,1	108,8	104,4	95,4	März
111,6	134,5	152,7	104,5	110,4	103,4	108,8	April
107,8	129,9	150,3	100,6	107,8	99,4	109,3	Mai
108,8	130,4	145,9	101,9	105,4	101,3	106,6	Juni
108,4	129,0	141,4	102,3	104,6	101,9	111,1	Juli
110,0	131,6	142,3	103,2	105,9	102,7	95,9	August
108,8	130,1	140,7	103,1	108,1	102,2	102,8	September
109,5	131,4	144,2	103,3	102,6	103,5	108,9	Oktober
109,0	129,7	145,3	102,6	107,1	101,8	107,8	November
109,2	128,9	135,4	103,2	103,1	103,3	98,6	Dezember
108,6	128,8	128,1	103,6	102,1	103,9	103,6	2014 Januar
108,3	128,2	137,3	102,6	102,7	102,6	105,8	Februar
110,4	127,8	128,3	106,2	105,6	106,4	112,5	März
108,6	122,3	137,2	103,9	102,9	104,1	107,4	April
107,1	121,3	141,5	101,9	101,6	101,9	107,6	Mai
107,5	118,8	136,6	103,3	101,3	103,6	112,8	Juni
105,5	116,8	131,8	101,5	102,4	101,4	109,8	Juli
108,4	113,3	137,0	104,7	106,9	104,3	97,1	August
109,2	114,0	144,1	105,4	103,9	105,6	109,9	September
108,1	112,4	136,8	105,1	106,5	104,8	104,6	Oktober
110,0	110,5	133,9	107,7	107,9	107,7	102,5	November
105,6	105,1	123,2	104,0	101,8	104,4	95,2	Dezember

*) Außenhandelsindizes und Außenhandelsvolumen nach EGW können über Genesis-Online abgerufen werden
(Tabellen 51000-0057 jährlich, 51000-0058 monatlich bzw. Zeitreihen 51000BJ902 jährlich, 51000BM902 monatlich).

**4.6 Terms of Trade (Jahr 2010 = 100) nach Warengruppen der Ernährungswirtschaft
und der Gewerblichen Wirtschaft *)**

Insgesamt

Jahr, Monat		Insgesamt (EGW 1-9)	Ernährungs- wirtschaft (EGW 1-4)	lebende Tiere (EGW 1)	Nahrungsmittel tierischen Ursprungs (EGW 2)	Nahrungsmittel pflanzlichen Ursprungs (EGW 3)	Genussmittel (EGW 4)
2009	Januar	102,7	101,3	102,6	99,7	102,8	101,1
	Februar	101,8	100,7	104,4	99,0	104,8	92,4
	März	101,9	100,5	102,0	96,8	103,8	97,6
	April	104,4	100,4	100,1	97,7	102,7	100,7
	Mai	102,6	99,6	99,3	99,6	102,3	93,4
	Juni	102,8	102,0	98,9	99,5	104,2	100,4
	Juli	103,9	101,4	97,5	101,2	103,1	97,0
	August	104,6	101,6	93,6	99,7	104,5	95,3
	September ..	103,2	102,2	101,8	103,1	103,3	96,9
	Oktober	104,6	101,7	104,4	99,4	103,7	99,6
	November ...	105,3	101,4	106,2	101,2	103,5	93,4
	Dezember ...	104,6	100,5	108,6	99,3	101,2	98,6
2010	Januar	103,2	100,8	100,3	99,6	101,0	104,1
	Februar	99,6	99,6	94,7	100,1	99,5	102,6
	März	101,9	98,4	94,1	99,4	96,8	103,7
	April	100,1	98,5	93,2	101,2	96,6	101,2
	Mai	98,2	98,5	97,1	100,6	96,2	102,5
	Juni	100,2	99,0	94,4	99,1	97,8	101,4
	Juli	99,1	100,4	101,4	101,7	98,9	101,0
	August	99,8	101,0	97,6	101,7	100,8	98,8
	September ..	98,7	101,6	106,8	100,0	103,8	96,7
	Oktober	99,2	100,8	104,1	99,2	102,9	96,8
	November ...	98,7	100,5	103,5	99,5	101,5	99,1
	Dezember ...	100,7	99,0	110,9	98,6	100,0	95,4
2011	Januar	97,9	99,5	113,8	102,8	100,7	91,8
	Februar	96,8	98,2	101,7	99,7	100,1	91,2
	März	97,8	98,7	96,0	99,7	100,8	92,2
	April	95,5	100,0	101,4	101,0	101,8	92,1
	Mai	97,4	99,6	101,3	101,3	102,0	90,2
	Juni	96,3	100,3	100,3	101,1	102,3	92,0
	Juli	96,5	100,3	109,2	102,6	100,6	93,5
	August	96,1	100,8	116,6	101,5	102,5	91,9
	September ..	96,7	101,5	100,9	101,1	104,2	92,8
	Oktober	94,4	100,7	108,2	100,3	103,0	92,7
	November ...	96,1	100,8	108,4	100,4	103,1	93,6
	Dezember ...	96,6	100,3	113,1	99,9	102,3	91,8
2012	Januar	95,8	102,0	103,1	102,6	103,5	94,1
	Februar	96,6	102,1	100,6	100,9	103,7	97,4
	März	94,6	101,2	97,3	102,5	102,0	93,9
	April	95,9	102,0	97,5	104,0	103,3	93,5
	Mai	96,5	101,0	104,8	102,6	101,9	94,5
	Juni	96,6	100,9	101,0	103,5	101,6	96,2
	Juli	95,5	101,9	106,2	103,9	102,7	96,6
	August	96,4	102,4	107,4	102,7	104,7	94,3
	September ..	95,8	101,6	97,9	104,0	102,7	93,9
	Oktober	95,3	103,1	99,4	103,9	105,0	96,2
	November ...	92,0	100,8	100,2	104,0	101,8	92,7
	Dezember ...	97,0	100,6	102,3	103,2	101,1	94,5
2013	Januar	95,2	103,7	104,4	105,7	104,5	99,2
	Februar	97,7	103,0	100,5	104,0	104,4	98,2
	März	95,1	102,2	99,4	103,4	103,0	98,8
	April	93,9	103,5	96,4	106,0	104,9	96,7
	Mai	96,9	102,9	101,2	105,9	102,5	99,6
	Juni	97,5	103,1	96,6	107,6	103,4	96,5
	Juli	97,1	103,6	98,7	106,6	103,1	100,3
	August	96,1	104,9	95,4	106,9	105,2	99,2
	September ..	96,7	105,1	97,5	109,0	104,7	98,0
	Oktober	96,7	105,5	98,9	107,6	105,8	99,9
	November ...	97,1	103,1	98,3	104,7	104,4	94,5
	Dezember ...	99,2	102,1	102,7	104,3	101,2	99,3
2014	Januar	98,0	103,1	103,2	104,4	102,0	102,9
	Februar	98,2	103,7	96,9	105,2	104,0	101,4
	März	96,1	103,8	95,4	103,9	104,1	102,8
	April	97,0	104,2	96,7	103,4	105,6	100,9
	Mai	97,9	103,2	97,3	104,7	104,0	97,5
	Juni	98,7	102,7	99,7	103,9	103,8	96,5
	Juli	102,8	102,7	97,0	103,6	104,0	96,7
	August	99,8	103,2	97,0	103,3	103,9	99,4
	September ..	99,3	101,9	103,8	102,4	104,0	93,7
	Oktober	100,3	101,9	110,9	101,6	102,6	99,1
	November ...	98,5	100,0	110,6	98,7	101,8	96,4
	Dezember ...	104,3	100,2	114,4	100,0	100,6	97,4

*) Die Terms of Trade können über Genesis-Online abgerufen werden (Tabellen 51000-0057 jährlich, 51000-0058 monatlich)

**4.6 Terms of Trade (Jahr 2010 = 100) nach Warengruppen der Ernährungswirtschaft
und der Gewerblichen Wirtschaft ^{*)}**

Insgesamt

Gewerbliche Wirtschaft (EGW 5-8)	Rohstoffe (EGW 5)	Halbwaren (EGW 6)	Fertigwaren (EGW 7+8)	Vorzeugnisse (EGW 7)	Enderzeugnisse (EGW 8)	Andere nicht aufgliederbare Warenverkehre (EGW 9)	Jahr, Monat
102,8	127,1	104,4	99,1	99,3	98,9	102,3	2009 Januar
102,0	118,3	106,0	97,7	103,6	96,7	94,0	Februar
103,0	114,2	105,6	99,1	108,6	97,7	74,5	März
105,2	115,0	105,6	101,1	107,7	100,1	87,2	April
103,4	114,6	110,0	98,3	99,7	97,9	85,9	Mai
103,0	108,7	112,2	98,6	100,6	98,3	91,0	Juni
104,2	100,7	108,1	101,0	98,9	101,2	91,4	Juli
104,7	97,5	108,5	100,5	95,9	101,3	101,8	August
103,5	100,1	104,6	100,3	99,5	100,4	94,2	September
104,2	102,2	106,5	101,0	99,8	101,2	112,5	Oktober
105,7	104,8	107,4	102,5	105,2	101,9	102,4	November
104,2	97,8	102,0	101,4	99,4	101,3	116,9	Dezember
103,2	105,2	109,1	101,5	100,6	101,7	110,9	2010 Januar
99,6	103,9	101,1	98,4	101,4	97,8	105,1	Februar
102,4	105,4	101,2	101,9	101,7	101,9	91,2	März
100,3	101,7	100,3	99,9	102,9	99,3	97,3	April
98,2	95,4	97,0	98,7	99,7	98,6	97,4	Mai
100,3	97,2	97,8	100,8	100,8	100,8	98,4	Juni
98,9	97,2	99,1	98,9	100,7	98,6	101,5	Juli
99,5	98,1	100,9	99,5	100,8	99,3	105,0	August
98,6	98,0	98,5	99,0	101,0	98,7	92,7	September
99,0	98,4	100,2	99,5	97,9	99,8	99,0	Oktober
98,7	97,0	99,3	99,7	98,1	100,1	96,7	November
100,4	98,0	98,3	102,1	99,1	102,6	117,6	Dezember
97,5	94,5	98,7	99,8	99,8	99,9	112,8	2011 Januar
96,9	93,3	94,9	100,0	98,8	100,3	96,1	Februar
97,9	90,1	99,5	100,8	99,6	101,1	105,5	März
95,4	86,9	95,8	99,7	102,7	99,3	93,9	April
97,6	88,7	100,2	101,3	100,4	101,7	94,5	Mai
96,1	89,0	95,4	99,5	98,3	100,0	99,0	Juni
96,2	90,4	98,4	100,3	96,4	101,3	101,6	Juli
95,6	88,0	97,2	99,5	92,2	100,9	108,5	August
96,5	90,7	100,9	99,6	95,9	100,5	93,4	September
94,0	91,0	99,7	96,6	94,7	97,2	99,2	Oktober
96,0	86,4	99,1	99,8	96,1	100,5	90,6	November
96,3	86,9	100,3	100,1	94,4	101,2	99,1	Dezember
94,7	87,5	102,1	98,9	101,5	98,5	133,1	2012 Januar
96,2	86,7	96,4	101,7	99,5	102,2	98,4	Februar
94,4	84,0	97,3	100,0	94,1	101,3	90,0	März
95,9	81,2	102,8	101,1	98,6	101,6	84,0	April
96,1	82,9	100,5	101,2	100,5	101,5	101,3	Mai
96,9	85,4	93,3	102,2	101,8	102,4	79,7	Juni
94,9	86,3	93,1	99,1	98,8	99,2	93,6	Juli
96,1	85,9	101,6	99,7	99,4	99,8	100,4	August
95,8	80,9	103,0	100,0	92,5	101,5	83,1	September
94,8	82,7	95,0	100,4	99,4	100,7	93,1	Oktober
92,0	87,1	90,4	96,1	87,5	97,7	77,5	November
96,5	88,4	93,4	102,4	94,4	103,8	102,5	Dezember
94,8	90,7	97,7	99,2	102,2	98,8	87,1	2013 Januar
97,8	88,1	101,0	103,1	99,7	103,8	88,7	Februar
94,5	91,5	96,3	98,3	97,8	98,5	98,3	März
93,5	88,1	86,0	98,4	96,6	98,8	83,9	April
96,9	91,5	87,7	102,2	97,2	103,0	86,0	Mai
97,4	91,6	90,1	102,6	99,8	103,0	91,5	Juni
97,3	90,0	93,6	101,6	99,8	102,0	76,7	Juli
95,8	88,3	94,3	100,5	98,4	100,9	76,5	August
96,7	90,1	94,0	100,5	95,3	101,5	77,6	September
96,7	89,0	87,1	101,3	101,2	101,2	76,7	Oktober
97,2	92,4	89,7	101,8	98,2	102,5	82,7	November
99,0	93,9	97,7	103,2	100,0	103,5	91,6	Dezember
97,3	92,8	98,2	100,7	101,0	100,6	105,7	2014 Januar
97,9	93,7	95,6	101,8	100,8	101,9	100,4	Februar
95,8	92,4	100,6	98,3	96,8	98,5	95,2	März
96,4	90,8	92,1	99,6	99,4	99,5	102,0	April
97,2	90,6	90,2	100,9	100,7	101,0	107,9	Mai
98,6	88,4	92,8	101,5	101,2	101,6	101,1	Juni
103,0	90,0	98,4	106,1	100,2	107,0	102,6	Juli
99,0	87,3	93,8	101,5	97,0	102,3	104,9	August
99,0	92,7	91,6	101,4	99,5	101,8	104,9	September
100,1	97,9	93,2	102,0	97,6	102,8	102,5	Oktober
97,6	101,7	91,3	98,9	96,2	99,3	109,4	November
103,9	106,1	95,8	105,1	101,3	105,5	112,5	Dezember

^{*)} Die Terms of Trade können über Genesis-Online abgerufen werden (Tabellen 51000-0057 jährlich, 51000-0058 monatlich)

4.7 Index der tatsächlichen Werte (Jahr 2010 = 100) nach Teilen des Internationalen Warenverzeichnisses für den Außenhandel (SITC - Rev. 4) *)

4.7.1 Exporte

Insgesamt

Jahr, Monat	SITC - Teil											
	Insgesamt	0 Nahrungs- mittel und lebende Tiere	1 Getränke und Tabak	2 Rohstoffe	3 Mineral. Brennstoffe, Schmiermittel	4 Tierische und pflanz- liche Öle, Fette und Wachse	5 Chemische Erzeug- nisse	6 Bearbeitete Waren nach Be- schaffenheit gegliedert	7 Maschinen- bau- und elek- trotechn. Erzeugnisse, Fahrzeuge	8 Verschie- dene Fertigwaren	9 Andere Waren	
2009	Januar	84,9	91,3	97,8	59,2	105,6	90,5	113,7	84,3	78,0	86,7	70,8
	Februar	85,4	88,0	83,6	61,1	92,0	91,8	117,6	81,8	79,1	89,3	71,7
	März	93,6	93,7	93,6	71,2	85,6	92,0	130,8	87,0	88,6	93,6	79,7
	April	86,2	90,8	94,2	73,3	80,6	68,4	124,1	83,8	79,1	84,6	74,4
	Mai	81,2	90,2	99,3	70,9	74,7	86,0	112,5	79,9	76,0	74,9	65,5
	Juni	89,3	91,6	102,1	70,7	88,6	92,6	121,7	85,1	85,0	82,5	82,3
	Juli	94,4	97,6	112,6	73,9	90,1	76,9	132,2	90,6	87,8	93,0	85,5
	August	80,2	91,4	101,2	67,7	86,2	82,4	110,7	78,6	71,8	83,8	75,1
	September ...	94,9	94,4	95,1	76,6	81,7	82,1	125,8	91,5	89,2	98,1	95,6
	Oktober	96,6	97,8	96,2	82,4	80,7	78,8	129,9	93,5	90,1	100,8	92,5
	November	96,7	93,1	96,6	76,2	82,7	77,1	127,3	89,9	93,5	96,9	90,5
	Dezember	90,4	95,0	91,6	68,4	90,9	88,3	112,4	78,6	88,4	91,0	95,5
2010	Januar	80,3	86,4	78,4	73,4	90,0	86,9	88,9	82,3	75,8	84,2	71,2
	Februar	88,4	88,7	84,6	89,6	92,1	77,6	91,1	86,8	87,2	92,0	84,8
	März	108,0	104,5	99,1	110,5	103,6	103,2	108,3	107,6	109,0	107,4	101,4
	April	94,9	92,1	98,0	102,5	99,5	88,8	98,2	97,1	94,8	88,6	84,0
	Mai	96,5	94,9	109,1	106,0	98,6	94,1	99,1	100,5	96,0	88,6	89,3
	Juni	107,9	100,8	111,7	111,8	93,9	102,8	106,1	111,0	109,6	100,0	121,2
	Juli	102,6	97,6	114,6	99,4	93,2	96,2	104,4	102,5	103,7	100,8	95,7
	August	94,2	99,0	110,5	90,1	90,4	103,7	99,9	96,1	90,4	99,4	90,6
	September ...	108,7	107,5	96,5	107,9	93,0	112,0	104,3	108,2	111,2	112,1	98,4
	Oktober	108,5	112,3	104,4	107,1	106,6	120,6	102,4	108,3	109,9	111,7	105,1
	November	110,5	109,5	101,2	107,9	112,1	116,8	100,3	107,1	113,7	111,9	129,6
	Dezember	102,5	107,5	92,3	95,8	130,8	98,0	96,9	92,7	104,2	103,4	128,7
2011	Januar	100,5	102,4	90,2	104,1	137,9	121,0	103,9	105,0	97,3	99,3	89,3
	Februar	107,1	104,4	92,0	124,8	126,6	140,0	107,5	111,7	105,5	106,8	89,0
	März	124,6	117,9	111,4	136,4	144,5	152,4	119,7	127,6	125,7	122,2	118,8
	April	107,1	110,3	105,5	120,4	113,2	135,0	106,3	113,7	106,7	99,7	93,3
	Mai	116,6	108,0	124,7	122,9	128,9	128,0	113,6	122,8	118,3	106,6	111,2
	Juni	111,2	113,3	115,1	118,5	123,1	141,9	110,0	117,2	111,0	103,1	103,7
	Juli	108,4	102,1	112,4	110,6	129,4	133,6	104,1	112,4	109,0	105,8	101,1
	August	108,0	110,5	117,2	110,0	109,6	137,2	106,9	114,4	105,4	110,1	109,8
	September ...	120,3	122,4	114,3	119,8	129,9	136,5	112,4	120,9	120,9	121,9	137,0
	Oktober	112,8	115,7	114,0	112,2	139,6	149,3	104,2	113,4	113,4	114,2	118,6
	November	119,2	116,8	115,3	117,0	137,3	154,2	108,3	113,6	123,2	120,7	126,2
	Dezember	107,4	112,0	102,4	98,6	153,1	129,5	97,3	97,8	111,9	104,9	109,8
2012	Januar	110,1	109,4	100,9	112,3	262,0	132,8	114,2	108,9	106,2	107,3	100,0
	Februar	116,5	114,7	110,1	121,1	273,3	167,8	109,9	112,7	116,9	113,7	102,4
	März	126,1	120,4	111,8	131,4	286,7	162,9	120,3	122,8	126,2	123,2	117,6
	April	111,4	106,5	110,4	118,9	262,5	148,3	108,2	108,8	110,6	104,0	111,9
	Mai	118,4	120,8	118,7	119,1	250,4	175,1	116,4	117,6	118,2	108,5	104,8
	Juni	120,7	118,2	124,0	115,5	233,0	179,9	115,6	116,9	123,0	112,2	110,7
	Juli	119,5	117,1	126,3	112,2	243,9	189,7	115,5	113,1	121,7	114,5	99,4
	August	115,5	123,5	121,1	104,1	303,5	191,9	114,9	111,6	112,0	114,1	103,8
	September ...	116,7	120,2	111,2	105,6	278,4	200,5	114,3	109,9	115,4	117,2	106,4
	Oktober	126,2	144,5	119,3	114,6	296,5	191,9	120,3	123,0	123,6	127,7	112,9
	November	119,6	132,6	116,0	104,0	261,1	179,1	114,8	112,1	119,7	119,6	106,0
	Dezember	100,6	116,7	102,7	91,8	294,4	148,1	93,4	86,3	101,2	98,9	95,2
2013	Januar	112,9	130,5	102,1	102,0	299,1	171,7	120,6	111,8	106,0	111,8	95,7
	Februar	112,8	118,4	102,2	104,8	303,0	133,7	111,1	107,1	110,9	110,8	105,8
	März	120,3	128,9	110,3	118,0	326,3	194,0	114,0	113,4	119,4	118,6	105,6
	April	119,7	122,8	110,6	109,9	273,4	160,8	117,7	115,0	120,2	112,9	102,7
	Mai	112,7	127,3	114,1	105,3	265,1	195,1	111,9	111,0	110,4	106,9	98,6
	Juni	117,8	123,5	116,0	103,5	267,1	201,5	111,5	113,5	118,9	111,2	109,9
	Juli	118,9	127,5	121,3	103,1	268,9	185,5	116,8	111,8	118,3	118,2	105,8
	August	108,4	126,4	111,8	93,4	283,6	153,0	106,7	101,2	104,5	113,2	104,9
	September ...	120,6	130,0	115,5	99,7	278,7	171,3	111,9	110,5	121,8	126,7	106,5
	Oktober	126,5	141,4	111,1	106,2	301,9	181,2	123,0	120,7	124,7	128,2	115,8
	November	120,4	128,1	106,1	94,2	301,7	150,8	114,8	108,3	121,9	118,1	121,3
	Dezember	104,3	122,6	97,6	89,6	316,1	117,6	93,8	87,7	105,1	104,3	117,9
2014	Januar	115,9	124,9	93,8	97,6	303,4	163,2	121,3	106,6	107,5	111,6	209,0
	Februar	118,2	118,2	100,2	98,6	296,9	136,5	110,8	107,1	115,6	113,8	211,4
	März	122,4	120,4	102,4	102,7	305,6	118,0	118,2	109,3	119,8	117,2	213,5
	April	120,0	122,7	109,2	102,2	277,4	123,4	114,0	110,8	117,5	111,0	212,4
	Mai	117,4	120,7	109,1	96,1	243,3	117,2	115,6	107,5	115,0	105,9	214,4
	Juni	119,5	120,4	114,8	100,9	253,9	127,7	111,2	110,5	117,2	112,5	225,8
	Juli	129,0	123,9	124,7	103,9	273,2	114,1	120,1	113,7	128,2	121,7	257,0
	August	107,2	118,1	112,4	87,7	269,3	143,4	111,0	97,8	97,8	112,0	197,7
	September ...	130,6	128,7	117,7	101,5	301,8	144,0	117,0	115,5	128,7	131,5	256,2
	Oktober	132,4	135,9	114,4	102,2	294,4	147,1	119,9	117,9	131,7	129,3	242,7
	November	122,5	121,3	105,3	95,5	281,0	117,9	111,6	105,0	122,8	117,8	232,7
	Dezember	115,1	119,2	104,9	85,8	262,4	120,3	102,8	91,4	117,3	113,3	216,5

*) Außenhandelsindizes und Außenhandelsvolumen nach SITC können über Genesis-Online abgerufen werden (Tabelle 51000-0056 monatlich bzw. Zeitreihe 51000BM904 monatlich).

4.7 Index der tatsächlichen Werte (Jahr 2010 = 100) nach Teilen des Internationalen Warenverzeichnisses für den Außenhandel (SITC - Rev. 4) *)

4.7.2 Importe

Insgesamt

Jahr, Monat		SITC - Teil										
		Insgesamt	0 Nahrungs- mittel und lebende Tiere	1 Getränke und Tabak	2 Rohstoffe	3 Mineral. Brennstoffe, Schmiermittel	4 Tierische und pflanz- liche Öle, Fette und Wachse	5 Chemische Erzeug- nisse	6 Bearbeitete Waren nach Be- schaffenheit gegliedert	7 Maschinen- bau- und elek- trotechn. Erzeugnisse, Fahrzeuge	8 Verschie- dene Fertigwaren	9 Andere Waren
2009	Januar	88,3	97,2	104,7	72,0	94,3	99,8	115,9	82,0	79,0	98,3	76,8
	Februar	86,4	92,1	96,4	61,9	86,2	75,2	114,3	77,5	81,2	94,0	87,0
	März	92,4	99,0	110,3	67,7	85,6	85,3	116,1	79,8	91,7	92,0	114,7
	April	85,3	100,0	106,7	67,5	73,1	74,0	113,6	75,5	82,9	87,3	91,7
	Mai	79,1	92,0	97,0	59,4	73,8	71,9	106,0	69,8	75,8	80,2	81,8
	Juni	83,6	87,8	108,1	67,5	73,1	73,2	111,0	73,4	82,7	86,6	85,3
	Juli	86,3	92,2	117,7	63,7	79,5	72,4	121,8	76,6	78,8	97,8	94,7
	August	80,2	87,9	99,5	70,8	81,8	90,1	108,0	70,4	72,3	89,3	76,6
	September	93,2	90,8	111,1	71,1	92,3	94,9	119,9	84,4	90,6	98,0	91,7
	Oktober	94,2	92,9	112,4	76,9	82,8	88,3	124,5	86,5	93,7	95,2	96,9
	November	88,5	89,0	117,7	68,9	79,2	79,5	116,1	81,2	85,8	90,7	103,8
	Dezember	86,5	97,4	99,6	71,8	88,2	71,2	111,7	73,1	82,6	86,8	94,0
2010	Januar	83,0	90,9	86,8	77,4	86,4	74,1	92,2	78,6	78,0	88,9	80,3
	Februar	85,7	91,9	83,7	82,6	86,5	80,5	92,3	83,0	82,4	89,2	83,9
	März	104,4	105,0	103,2	97,6	101,4	107,6	107,9	101,1	106,7	103,1	103,0
	April	93,7	95,1	96,6	99,7	96,4	87,0	100,1	93,6	92,6	85,2	91,1
	Mai	99,8	99,8	97,0	105,7	101,9	78,7	99,1	101,9	98,3	89,7	127,7
	Juni	107,3	99,0	103,8	107,5	103,6	113,6	102,5	107,4	112,8	99,5	119,8
	Juli	103,1	99,0	110,8	109,6	96,4	81,5	103,3	107,5	104,1	104,2	95,2
	August	97,9	98,9	98,0	104,9	104,1	115,6	99,5	97,6	92,5	106,0	90,9
	September	104,8	101,1	105,4	97,2	91,7	101,2	97,5	109,0	108,9	115,3	98,4
	Oktober	107,7	105,2	104,3	105,3	105,4	116,3	105,3	113,4	107,9	110,9	99,2
	November	111,2	107,6	110,4	110,4	113,2	123,2	104,1	108,8	116,7	106,0	106,2
	Dezember	103,2	108,2	100,5	103,9	113,3	121,2	96,5	98,2	103,4	101,9	104,3
2011	Januar	105,2	107,4	96,6	113,6	122,3	124,0	101,2	109,7	98,1	109,7	92,6
	Februar	109,9	105,9	90,1	124,6	129,5	128,8	104,8	116,2	104,1	108,7	96,3
	März	120,8	117,6	112,1	132,7	129,2	133,7	118,5	129,9	116,7	118,0	111,1
	April	111,6	111,3	104,7	127,3	140,5	126,7	105,9	121,8	104,1	99,1	98,7
	Mai	117,4	111,2	115,2	130,3	124,1	166,6	116,9	128,2	113,6	106,8	119,7
	Juni	113,9	110,7	109,8	133,0	111,9	148,1	112,0	124,4	111,4	106,2	118,8
	Juli	113,8	102,2	118,3	116,7	143,2	138,3	112,7	122,8	102,9	110,4	119,1
	August	111,4	108,0	107,7	121,2	126,7	163,0	114,9	114,7	97,3	121,0	133,4
	September	117,8	110,6	115,7	122,4	125,7	129,5	111,6	120,6	113,7	122,9	132,8
	Oktober	118,4	113,0	115,3	111,4	136,1	131,3	110,8	119,5	116,0	113,9	136,6
	November	118,3	110,4	129,6	118,5	144,3	129,0	105,8	114,2	115,6	115,8	135,6
	Dezember	109,7	115,8	128,8	100,7	143,8	129,0	102,3	96,3	104,7	104,1	133,5
2012	Januar	112,2	109,6	99,3	112,7	162,5	123,9	101,3	111,0	102,1	116,7	104,3
	Februar	117,0	114,6	104,7	120,0	170,7	120,0	104,7	117,2	106,7	117,9	112,2
	März	125,9	122,3	119,6	138,9	190,7	126,9	121,0	121,1	116,3	113,7	104,3
	April	112,5	105,8	106,2	119,0	161,1	96,6	105,1	109,9	106,8	102,2	106,8
	Mai	119,1	117,6	120,0	128,1	161,6	109,9	114,5	118,7	112,2	105,5	119,6
	Juni	117,9	111,6	122,1	111,1	160,8	111,6	114,5	114,9	110,6	110,4	133,4
	Juli	117,7	112,9	129,2	118,3	154,9	120,8	112,6	116,5	106,7	121,3	136,2
	August	113,5	111,6	118,2	111,8	153,6	97,6	107,0	106,2	102,8	124,5	125,7
	September	115,2	109,9	118,0	105,9	157,6	122,9	112,3	107,8	104,1	121,3	138,4
	Oktober	127,5	127,6	135,1	121,3	193,1	126,9	113,4	122,1	114,9	128,2	139,4
	November	118,7	117,6	136,7	109,2	162,4	107,9	114,4	104,1	113,7	114,6	135,7
	Dezember	103,1	114,5	115,4	95,4	184,5	92,9	90,4	82,1	90,3	100,9	116,5
2013	Januar	116,1	122,0	109,0	114,1	169,9	105,9	108,0	112,1	103,9	123,8	100,6
	Februar	111,0	110,1	116,8	105,1	171,3	98,3	103,3	106,8	97,3	114,7	116,4
	März	117,1	118,8	120,9	123,4	161,5	96,2	110,2	111,3	109,8	113,7	112,1
	April	117,6	117,9	119,1	125,1	161,8	132,2	112,2	111,5	110,4	108,9	121,9
	Mai	115,4	120,0	122,6	114,0	164,0	113,0	109,3	106,5	106,2	106,1	142,5
	Juni	116,6	116,3	121,1	114,0	166,3	118,8	107,7	112,3	106,9	108,4	145,5
	Juli	118,9	116,3	129,6	107,2	163,7	131,7	116,6	113,5	106,5	125,3	134,7
	August	111,0	113,2	110,4	96,1	178,7	123,3	103,5	103,2	93,5	120,6	127,1
	September	115,1	112,8	129,1	105,0	151,8	128,0	109,4	109,3	103,5	129,2	131,8
	Oktober	125,5	126,2	136,5	115,5	167,2	118,4	110,9	117,9	118,7	127,4	154,4
	November	118,5	112,9	136,7	102,8	170,8	108,0	106,7	105,9	111,9	116,4	152,0
	Dezember	105,6	123,2	117,1	96,9	162,7	111,4	90,6	84,8	95,0	108,9	141,8
2014	Januar	117,0	116,1	103,0	108,1	158,9	108,9	106,8	103,3	101,3	120,2	236,9
	Februar	117,8	106,2	101,4	102,8	159,7	99,6	108,1	106,1	103,1	115,9	258,1
	März	122,9	110,4	108,6	103,3	152,3	97,2	112,8	105,7	115,8	116,8	263,1
	April	118,6	115,2	118,0	106,3	147,1	93,2	109,5	106,7	107,6	109,2	262,9
	Mai	115,1	107,7	113,5	97,5	152,5	109,8	107,9	104,1	103,7	106,9	235,9
	Juni	119,2	112,3	115,9	105,4	137,4	103,5	106,7	110,6	111,3	115,3	251,5
	Juli	120,1	109,6	122,8	103,0	138,2	108,3	113,4	114,6	106,0	129,0	250,2
	August	108,6	103,8	112,6	98,9	141,6	125,9	109,1	96,7	89,3	120,1	216,5
	September	124,4	111,7	121,3	102,1	147,2	108,1	110,1	110,3	115,4	134,5	257,9
	Oktober	126,5	119,2	127,4	102,8	145,3	118,6	116,4	114,7	117,2	131,4	257,6
	November	121,0	112,7	120,0	100,0	148,9	99,0	107,4	103,5	112,6	123,4	259,2
	Dezember	110,1	118,1	121,6	93,2	136,5	99,4	93,1	86,4	101,7	119,0	231,2

*) Außenhandelsindizes und Außenhandelsvolumen nach SITC können über Genesis-Online abgerufen werden (Tabelle 51000-0056 monatlich bzw. Zeitreihe 51000BM904 monatlich).

4.8 Index des Volumens (Jahr 2010 = 100) nach Teilen des Internationalen Warenverzeichnisses für den Außenhandel (SITC - Rev. 4) *)

4.8.1 Exporte

Insgesamt

Jahr, Monat	SITC - Teil										
	Insgesamt	0 Nahrungs- mittel und lebende Tiere	1 Getränke und Tabak	2 Rohstoffe	3 Mineral. Brennstoffe, Schmiermittel	4 Tierische und pflanz- liche Öle, Fette und Wachse	5 Chemische Erzeug- nisse	6 Bearbeitete Waren nach Be- schaffenheit gegliedert	7 Maschinen- bau- und elek- trotechn. Erzeugnisse, Fahrzeuge	8 Verschie- dene Fertigwaren	9 Andere Waren
2009											
Januar	82,1	92,1	96,1	67,3	116,0	79,2	79,4	82,8	80,1	85,9	77,9
Februar	82,9	89,0	84,1	73,8	108,8	86,6	80,2	79,8	82,0	88,8	79,0
März	90,5	95,6	92,6	89,1	103,9	92,9	87,2	88,4	90,0	93,4	92,6
April	84,5	93,9	92,3	92,4	100,0	67,2	86,7	86,4	80,9	87,7	85,2
Mai	80,5	93,0	103,4	89,2	91,2	85,3	82,9	83,1	77,6	77,7	79,8
Juni	89,0	95,1	99,6	87,3	102,2	88,7	91,9	88,2	88,3	83,9	89,4
Juli	92,2	101,1	113,5	93,4	104,8	78,8	95,9	95,6	88,6	92,1	92,5
August	79,0	96,1	102,9	81,5	101,8	87,5	84,9	82,7	72,4	83,8	80,7
September ..	94,6	98,7	95,2	92,0	100,5	83,7	91,6	96,8	93,2	97,3	103,4
Oktober	95,8	103,0	96,9	98,8	93,2	83,9	95,6	98,3	93,1	101,6	98,0
November ..	95,1	96,9	93,9	90,1	92,5	82,9	91,1	93,8	96,3	96,3	97,7
Dezember ..	87,6	98,4	96,3	82,2	103,8	94,1	81,4	80,4	88,9	88,6	93,8
2010											
Januar	83,8	90,4	80,6	82,9	96,5	93,8	91,6	86,1	79,9	83,2	78,4
Februar	91,7	92,3	86,1	97,8	98,1	83,9	91,6	90,4	91,1	91,5	103,0
März	110,2	108,3	100,6	115,3	105,3	108,6	107,5	111,4	111,8	107,3	110,0
April	96,4	94,7	99,5	100,8	99,5	92,8	98,4	99,0	96,4	90,3	91,2
Mai	97,7	97,4	109,4	102,7	98,7	100,6	97,8	101,8	97,5	92,6	91,7
Juni	106,9	102,1	109,3	106,6	93,7	104,7	105,5	111,6	108,4	101,2	103,7
Juli	100,4	98,0	111,9	98,6	93,4	96,2	103,7	102,9	99,2	100,9	95,5
August	93,6	98,2	110,8	90,3	91,8	102,8	99,0	95,3	89,8	98,9	91,2
September ..	108,2	104,4	93,6	103,7	92,8	107,6	103,6	106,4	110,3	111,1	119,7
Oktober	108,2	109,4	103,6	106,3	104,9	114,6	103,0	105,3	110,5	110,3	106,3
November ..	109,2	105,5	99,9	104,4	106,7	107,7	104,1	103,2	113,0	110,9	109,9
Dezember ..	98,3	101,7	94,6	90,0	121,1	88,6	95,7	87,3	100,1	103,1	101,0
2011											
Januar	98,8	96,5	90,5	95,1	123,3	104,3	103,7	100,6	97,1	97,6	84,8
Februar	105,2	96,6	91,6	110,7	111,9	112,7	104,5	106,0	107,3	103,0	85,1
März	121,5	107,8	110,4	120,9	124,8	119,8	118,6	120,1	125,6	118,9	105,0
April	105,3	99,8	104,3	105,8	94,0	107,5	105,9	107,0	107,1	101,6	95,3
Mai	114,3	98,4	123,2	107,9	104,6	95,6	110,8	115,3	119,8	107,0	96,7
Juni	108,4	103,5	114,5	107,0	103,4	106,8	107,6	110,0	110,7	105,3	87,9
Juli	105,5	92,8	107,7	98,0	105,9	107,0	104,8	105,4	107,9	104,8	96,2
August	104,7	100,7	115,4	98,8	90,2	102,5	104,6	107,8	104,6	108,8	95,0
September ..	116,2	110,7	112,3	106,6	104,9	102,7	110,8	112,5	119,5	119,4	120,5
Oktober	109,5	104,5	111,3	101,8	112,1	115,0	103,5	106,1	112,1	111,7	118,5
November ..	114,9	104,8	113,0	111,2	110,9	119,7	109,8	106,5	119,3	117,0	122,1
Dezember ..	101,5	100,4	102,6	93,3	122,2	100,3	95,3	91,6	106,1	99,3	104,0
2012											
Januar	104,2	96,5	93,6	101,2	140,0	96,6	107,4	102,8	105,5	101,8	80,4
Februar	109,2	100,7	101,0	109,2	150,5	126,1	106,6	104,9	112,8	106,4	88,1
März	119,2	105,4	103,9	119,8	158,2	119,7	118,4	114,1	122,9	116,6	100,4
April	104,6	93,1	100,7	105,7	135,6	106,3	105,8	101,4	106,9	100,3	92,2
Mai	111,5	106,0	109,9	109,4	129,7	134,6	110,2	109,8	114,7	107,3	88,3
Juni	113,5	103,9	113,9	108,4	131,3	137,5	112,1	108,5	116,7	109,1	113,3
Juli	111,6	103,2	115,3	106,8	130,9	142,5	113,4	105,3	114,0	109,0	106,0
August	106,3	106,3	109,5	97,1	165,5	142,8	110,4	103,1	104,1	110,4	96,3
September ..	108,1	102,6	103,0	101,3	147,3	153,6	106,5	101,9	110,0	111,8	92,7
Oktober	118,9	121,1	109,4	108,2	168,1	148,2	117,3	114,4	119,5	123,9	103,8
November ..	112,6	111,0	108,7	98,5	149,4	140,8	112,9	104,0	114,1	118,8	101,1
Dezember ..	92,1	98,0	96,3	91,4	163,3	115,3	90,1	79,3	93,9	94,2	81,3
2013											
Januar	107,3	109,9	94,3	95,3	172,1	138,7	118,0	104,7	104,1	108,5	87,9
Februar	105,7	100,7	92,6	102,6	170,9	106,0	108,3	99,6	106,1	106,5	94,4
März	113,9	109,5	98,5	115,9	192,1	169,8	114,2	106,1	115,2	113,8	98,4
April	114,1	103,6	98,9	104,9	166,7	133,3	116,5	107,8	117,1	110,4	94,8
Mai	107,3	107,3	102,3	102,0	156,4	152,5	114,3	104,6	106,1	105,7	89,6
Juni	110,6	103,0	104,4	101,3	148,7	175,3	112,5	107,0	111,6	109,5	103,4
Juli	112,5	108,3	109,1	104,3	145,1	153,0	118,7	105,5	110,7	113,0	134,8
August	103,0	106,5	101,2	95,2	156,4	133,0	111,2	96,6	98,3	108,8	122,8
September ..	114,7	109,7	102,1	100,0	156,0	153,6	113,4	104,9	115,9	121,4	122,9
Oktober	119,4	119,3	99,5	111,1	176,7	161,0	121,9	115,5	116,8	124,1	133,9
November ..	113,6	109,2	98,1	95,3	175,4	141,8	114,2	102,7	114,9	112,6	138,5
Dezember ..	96,4	104,2	88,9	91,4	177,3	110,3	94,8	83,9	96,2	98,8	119,7
2014											
Januar	109,0	106,2	82,9	97,6	184,1	154,0	118,3	102,2	102,2	107,0	193,5
Februar	111,0	101,3	89,7	96,2	171,0	120,2	112,1	102,7	108,7	108,7	195,9
März	115,0	102,4	90,3	102,6	177,6	107,4	115,2	104,9	114,2	111,7	194,9
April	113,7	104,0	95,8	104,2	167,2	117,6	116,3	106,0	111,2	109,2	194,5
Mai	111,6	103,4	96,3	95,7	142,8	105,6	116,5	104,0	110,3	104,1	184,0
Juni	111,8	102,8	101,3	103,9	155,0	113,0	111,6	106,7	108,6	110,6	198,7
Juli	118,1	106,7	108,2	100,7	170,8	103,4	118,5	109,0	116,3	115,3	209,8
August	99,7	101,6	97,4	89,5	171,4	143,3	105,9	93,1	90,3	107,1	199,6
September ..	120,1	111,5	105,4	99,7	179,6	140,1	116,1	110,8	118,1	124,8	205,9
Oktober	122,0	117,5	98,2	102,2	187,8	146,6	120,7	111,4	118,4	124,4	227,7
November ..	113,4	106,0	92,1	95,4	186,4	115,0	113,3	99,1	112,4	112,1	201,7
Dezember ..	104,8	104,5	90,5	88,8	187,4	121,7	100,1	86,7	103,8	107,6	202,2

*) Außenhandelsindizes und Außenhandelsvolumen nach SITC können über Genesis-Online abgerufen werden (Tabelle 51000-0056 monatlich bzw. Zeitreihe 51000BM904 monatlich).

4.8 Index des Volumens (Jahr 2010 = 100) nach Teilen des Internationalen Warenverzeichnisses für den Außenhandel (SITC - Rev. 4) *)

4.8.2 Importe

Insgesamt

Jahr, Monat		SITC - Teil										
		Insgesamt	0 Nahrungs- mittel und lebende Tiere	1 Getränke und Tabak	2 Rohstoffe	3 Mineral. Brennstoffe, Schmiermittel	4 Tierische und pflanz- liche Öle, Fette und Wachse	5 Chemische Erzeug- nisse	6 Bearbeitete Waren nach Be- schaffenheit gegliedert	7 Maschinen- bau- und elek- trotechn. Erzeugnisse, Fahrzeuge	8 Verschie- dene Fertigwaren	9 Andere Waren
2009	Januar	87,8	99,7	97,5	86,2	107,3	99,2	80,2	83,1	80,3	98,8	81,4
	Februar	85,4	94,6	80,6	75,7	102,4	79,6	78,2	79,6	81,0	92,6	87,9
	März	91,0	101,3	98,7	82,6	102,1	95,9	84,6	83,9	91,4	88,8	90,2
	April	87,4	103,5	96,4	86,1	91,4	77,8	80,5	80,2	86,5	88,2	99,0
	Mai	80,5	95,9	83,8	74,3	95,2	80,9	78,4	75,8	75,6	81,8	79,9
	Juni	85,5	93,3	99,1	84,8	88,9	81,8	85,6	80,0	84,3	86,8	88,0
	Juli	87,5	98,3	104,0	78,4	92,5	79,9	90,8	83,5	80,6	98,6	100,5
	August	82,6	95,1	88,3	90,5	96,7	99,4	80,0	77,1	73,7	92,7	89,6
	September ..	95,9	98,3	97,2	88,7	108,5	107,8	88,0	91,6	94,7	101,0	91,4
	Oktober	97,6	100,1	105,2	94,2	99,2	102,9	91,4	93,4	98,7	98,3	109,7
	November ..	91,7	95,1	99,3	89,9	93,0	93,5	84,9	86,6	92,7	91,6	107,6
	Dezember ..	87,6	102,1	94,8	88,5	100,1	79,9	85,9	77,6	84,5	84,2	103,0
2010	Januar	89,4	95,4	89,1	90,6	95,6	84,4	89,8	84,7	86,0	91,1	102,3
	Februar	88,6	94,4	83,8	93,1	93,7	90,9	89,9	88,8	84,4	91,4	86,4
	März	108,6	106,2	105,3	107,3	108,7	118,5	108,1	106,2	111,9	105,9	100,8
	April	95,3	95,4	94,8	107,4	99,0	92,7	100,3	96,4	93,2	88,4	91,1
	Mai	99,2	100,5	99,4	104,2	100,1	82,8	97,0	101,6	98,9	92,4	113,7
	Juni	106,4	98,7	101,2	106,3	102,0	111,6	108,0	106,9	110,6	99,1	108,1
	Juli	100,0	98,3	115,1	103,9	93,3	81,3	103,3	105,9	98,8	100,4	95,4
	August	97,1	99,5	98,7	102,7	101,6	115,7	96,5	96,5	92,2	105,0	98,8
	September ..	102,9	100,4	101,8	93,4	88,8	96,8	100,1	106,2	106,3	114,0	93,4
	Oktober	106,5	104,3	102,9	103,0	101,3	107,8	102,3	109,5	107,9	108,9	114,2
	November ..	108,5	105,1	110,1	98,5	106,0	110,8	108,3	104,7	114,8	104,8	96,3
	Dezember ..	99,6	103,6	98,4	92,5	102,2	104,6	100,9	93,0	100,5	99,6	103,2
2011	Januar	101,2	102,4	94,5	94,4	104,9	96,3	102,7	103,6	98,5	104,5	98,9
	Februar	104,5	98,4	86,9	103,5	107,2	93,5	104,5	108,3	104,2	108,2	89,2
	März	115,2	108,1	109,5	113,6	103,0	93,6	121,9	119,3	117,6	114,6	109,2
	April	104,9	102,5	100,8	111,0	105,5	88,8	107,9	111,6	104,2	98,3	96,3
	Mai	112,0	103,3	109,4	112,4	94,4	115,7	113,2	118,4	118,9	107,8	102,2
	Juni	107,0	103,1	108,4	114,0	85,5	105,1	112,2	114,5	109,8	105,1	106,9
	Juli	107,0	95,5	109,6	99,7	109,6	96,3	110,2	112,0	104,8	109,3	109,2
	August	103,7	102,5	106,4	105,5	94,7	116,4	107,0	106,4	98,8	119,6	107,0
	September ..	110,0	103,4	109,7	102,9	96,3	95,4	104,8	111,1	114,3	121,5	111,8
	Oktober	108,6	105,0	112,0	96,2	102,3	99,8	102,5	109,6	113,5	107,6	120,2
	November ..	109,5	101,8	123,5	102,3	106,6	97,8	103,4	106,2	115,9	108,2	114,3
	Dezember ..	100,0	106,8	120,8	89,0	104,8	98,3	100,5	89,2	102,6	92,3	117,3
2012	Januar	101,7	99,6	91,4	98,9	102,3	95,9	102,4	103,9	99,7	105,1	106,3
	Februar	105,9	103,6	100,3	105,0	105,2	90,8	108,3	108,2	106,2	106,3	94,7
	März	112,6	108,4	107,7	118,8	116,1	96,6	117,8	111,9	116,2	101,8	89,6
	April	101,3	95,5	94,5	103,5	97,9	74,4	106,0	101,8	103,6	95,7	98,8
	Mai	108,1	106,6	107,1	109,5	99,0	83,8	115,0	110,5	110,9	98,2	107,1
	Juni	107,1	100,9	108,3	98,9	101,3	84,0	117,3	107,0	111,0	97,6	101,2
	Juli	105,0	103,0	117,4	104,3	98,2	89,7	110,0	109,4	102,1	105,8	117,8
	August	100,8	100,6	104,8	99,6	96,2	73,2	108,5	98,6	97,2	109,5	105,8
	September ..	102,1	98,0	102,9	94,7	99,1	92,1	106,2	99,7	102,5	106,9	102,8
	Oktober	114,4	113,8	118,8	109,7	116,2	98,1	119,8	113,3	113,1	112,9	119,1
	November ..	102,9	103,5	117,3	97,8	96,3	84,3	109,6	96,3	106,8	97,2	104,9
	Dezember ..	91,5	99,9	99,7	88,6	115,1	74,1	111,0	75,8	83,3	82,6	107,7
2013	Januar	105,1	108,3	100,3	101,7	109,6	87,5	118,0	105,3	99,8	110,4	83,0
	Februar	101,6	98,3	101,1	94,6	111,8	84,1	110,8	100,4	97,0	103,9	98,1
	März	105,5	105,0	104,7	112,6	104,0	81,5	113,7	104,7	103,0	103,1	110,4
	April	105,3	104,4	100,6	110,6	99,6	115,0	116,7	105,4	104,3	99,8	103,3
	Mai	106,4	105,5	107,9	104,7	104,8	95,9	114,1	101,5	107,0	98,8	122,7
	Juni	106,8	103,1	102,9	103,4	107,7	100,4	113,1	106,9	105,4	98,1	132,4
	Juli	109,2	104,3	112,8	100,7	106,8	115,4	119,6	109,5	106,0	111,5	117,8
	August	101,3	102,6	95,9	91,1	116,7	109,1	106,0	100,5	90,9	109,0	128,3
	September ..	105,8	102,8	108,8	100,7	97,3	112,0	110,3	106,0	102,2	117,1	121,6
	Oktober	114,5	114,2	119,8	110,3	104,5	112,0	120,2	113,2	113,6	115,5	135,2
	November ..	108,5	102,5	113,4	98,7	109,6	97,2	111,3	102,4	110,1	103,9	135,1
	Dezember ..	96,9	110,0	99,9	92,3	110,9	96,3	101,3	82,3	91,1	94,3	137,8
2014	Januar	107,8	103,1	88,3	103,6	109,5	96,0	110,2	101,9	96,7	110,4	224,5
	Februar	108,7	95,6	88,5	96,8	108,3	90,8	111,3	105,1	99,6	108,3	234,7
	März	111,0	98,8	93,7	99,2	105,7	82,2	110,5	104,4	106,3	108,9	232,6
	April	109,1	103,0	99,7	103,3	99,8	80,0	111,7	105,8	103,0	101,6	231,6
	Mai	107,1	96,5	97,1	96,4	104,3	92,7	111,9	103,4	100,7	100,6	216,5
	Juni	110,0	100,2	98,5	103,2	94,7	88,9	109,2	109,0	106,6	107,7	219,1
	Juli	113,0	97,7	105,5	102,9	99,3	91,0	119,8	112,9	103,9	119,0	227,8
	August	100,7	93,3	94,4	97,0	104,2	108,7	103,0	95,3	86,2	109,8	223,0
	September ..	113,7	99,5	100,9	102,6	103,3	96,0	107,9	106,9	109,7	121,5	232,1
	Oktober	116,9	105,0	110,1	103,1	108,5	104,9	116,7	110,1	112,5	114,8	243,2
	November ..	110,3	98,4	102,5	100,0	115,0	90,9	102,4	99,4	105,6	106,7	246,1
	Dezember ..	104,5	103,8	103,8	92,2	116,9	92,4	99,9	83,5	98,7	99,9	238,9

*) Außenhandelsindizes und Außenhandelsvolumen nach SITC können über Genesis-Online abgerufen werden (Tabelle 51000-0056 monatlich bzw. Zeitreihe 51000BM904 monatlich).

4.9 Index der Durchschnittswerte (Jahr 2010 = 100) nach Teilen des Internationalen Warenverzeichnisses für den Außenhandel (SITC - Rev. 4) *

4.9.1 Exporte

Insgesamt

Jahr, Monat		SITC - Teil										
		Insgesamt	0 Nahrungs- mittel und lebende Tiere	1 Getränke und Tabak	2 Rohstoffe	3 Mineral. Brennstoffe, Schmiermittel	4 Tierische und pflanz- liche Öle, Fette und Wachse	5 Chemische Erzeug- nisse	6 Bearbeitete Waren nach Be- schaffenheit gegliedert	7 Maschinen- bau- und elek- trotechn. Erzeugnisse, Fahrzeuge	8 Verschie- dene Fertigwaren	9 Andere Waren
2009	Januar	103,3	99,1	101,8	87,9	91,0	114,3	143,2	101,8	97,4	101,0	90,9
	Februar	103,0	98,9	99,4	82,8	84,6	106,0	146,6	102,5	96,5	100,6	90,7
	März	103,4	98,0	101,1	79,9	82,3	99,0	150,1	98,5	98,4	100,2	86,0
	April	101,9	96,7	102,1	79,3	80,6	101,7	143,1	97,0	97,9	96,5	87,4
	Mai	100,8	97,0	96,0	79,5	81,9	100,8	135,6	96,2	98,0	96,4	82,0
	Juni	100,4	96,4	102,5	81,0	86,7	104,4	132,4	96,4	96,3	98,3	92,0
	Juli	102,4	96,5	99,3	79,1	86,0	97,6	137,8	94,7	99,1	101,0	92,3
	August	101,5	95,1	98,3	83,0	84,7	94,2	130,5	95,1	99,1	99,9	93,0
	September ..	100,3	95,7	99,9	83,3	81,3	98,2	137,4	94,6	95,7	100,9	92,5
	Oktober	100,9	95,0	99,2	83,4	86,5	93,9	135,8	95,1	96,8	99,2	94,4
	November ..	101,6	96,0	102,9	84,6	89,4	92,9	139,7	95,8	97,1	100,6	92,5
	Dezember ..	103,2	96,6	95,1	83,2	87,6	93,9	138,0	97,8	99,5	102,7	101,8
2010	Januar	95,8	95,6	97,3	88,6	93,2	92,6	97,0	95,5	94,9	101,3	90,8
	Februar	96,3	96,1	98,3	91,6	93,8	92,5	99,5	96,1	95,7	100,5	82,3
	März	97,9	96,5	98,6	95,9	98,4	95,1	100,8	96,7	97,5	100,0	92,2
	April	98,4	97,2	98,5	101,8	100,0	95,7	99,8	98,1	98,4	98,1	92,1
	Mai	98,7	97,5	99,7	103,2	99,9	93,5	101,4	98,7	98,4	95,6	97,3
	Juni	101,0	98,7	102,2	104,8	100,3	98,2	100,6	99,5	101,1	98,8	116,8
	Juli	102,2	99,6	102,4	100,9	99,7	100,0	100,7	99,7	104,6	99,9	100,2
	August	100,6	100,8	99,7	99,9	98,5	100,9	100,9	100,7	100,6	100,5	99,4
	September ..	100,5	103,0	103,1	104,0	100,2	104,2	100,6	101,7	100,8	100,9	82,1
	Oktober	100,3	102,6	100,7	100,8	101,6	105,2	99,5	102,9	99,5	101,3	98,9
	November ..	101,2	103,8	101,3	103,4	105,0	108,4	96,4	103,8	100,6	100,9	118,0
	Dezember ..	104,3	105,6	97,5	106,4	108,0	110,6	101,2	106,1	104,0	100,3	127,5
2011	Januar	101,8	106,2	99,7	109,4	111,8	116,0	100,2	104,3	100,1	101,7	105,2
	Februar	101,8	108,1	100,4	112,7	113,1	124,2	102,9	105,4	98,3	103,6	104,6
	März	102,6	109,3	100,9	112,8	115,8	127,3	101,0	106,2	100,1	102,8	113,2
	April	101,6	110,5	101,1	113,8	120,4	125,6	100,4	106,3	99,6	98,1	98,0
	Mai	102,1	109,7	101,2	113,9	123,1	133,9	102,5	106,6	98,7	99,6	115,0
	Juni	102,6	109,6	100,6	110,8	119,0	132,8	102,2	106,5	100,3	97,9	118,0
	Juli	102,7	109,9	104,4	112,9	122,2	124,9	99,4	106,6	101,1	101,0	105,0
	August	103,2	109,7	101,6	111,3	121,4	133,9	102,3	106,1	100,8	101,2	115,6
	September ..	103,5	110,5	101,8	112,4	123,9	133,0	101,4	107,5	101,1	102,1	113,6
	Oktober	103,0	110,7	102,4	110,3	124,5	129,8	100,6	106,8	101,2	102,3	100,1
	November ..	103,8	111,4	102,1	105,2	123,7	128,8	98,7	106,6	103,3	103,1	103,3
	Dezember ..	105,9	111,6	99,7	105,7	125,3	129,0	102,1	106,8	105,5	105,6	105,6
2012	Januar	105,7	113,4	107,8	111,0	187,1	137,6	106,3	106,0	100,7	105,3	124,3
	Februar	106,7	113,9	109,0	110,9	181,6	133,1	103,1	107,5	103,6	106,9	116,2
	März	105,8	114,2	107,6	109,7	181,3	136,1	101,6	107,6	102,7	105,7	117,2
	April	106,5	114,4	109,6	112,5	193,5	139,6	102,3	107,3	103,4	103,7	121,5
	Mai	106,2	113,9	108,1	108,9	193,0	130,1	105,6	107,1	103,1	101,2	118,7
	Juni	106,4	113,7	108,9	106,5	177,5	130,9	103,1	107,7	105,4	102,9	97,8
	Juli	107,0	113,4	109,5	105,0	186,4	133,1	101,9	107,5	106,7	105,0	93,7
	August	108,6	116,2	110,6	107,2	183,4	134,4	104,1	108,2	107,6	103,3	107,8
	September ..	108,0	117,1	108,0	104,2	189,0	130,5	107,3	107,8	104,9	104,8	114,7
	Oktober	106,2	119,3	109,1	105,9	176,4	129,5	102,6	107,6	103,5	103,1	108,8
	November ..	106,2	119,5	106,8	105,6	174,8	127,3	101,7	107,8	105,0	100,6	104,8
	Dezember ..	109,3	119,1	106,6	100,4	180,4	128,4	103,7	108,8	107,8	105,0	117,1
2013	Januar	105,2	118,7	108,3	107,0	173,8	123,8	102,3	106,8	101,8	103,0	108,9
	Februar	106,8	117,6	110,4	102,1	177,3	126,1	102,5	107,5	104,5	104,0	112,1
	März	105,6	117,7	112,0	101,7	169,9	114,2	99,9	106,9	103,7	104,2	107,3
	April	104,9	118,6	111,8	104,8	164,0	120,6	101,0	106,8	102,7	102,3	108,4
	Mai	105,0	118,7	111,6	103,3	169,5	127,9	97,9	106,1	104,0	101,1	110,0
	Juni	106,5	119,9	111,2	102,2	179,6	114,9	99,1	106,0	106,5	101,6	106,3
	Juli	105,7	117,8	111,2	98,8	185,4	121,3	98,4	106,0	106,8	104,6	78,5
	August	105,3	118,7	110,5	98,1	181,3	115,0	96,0	104,8	106,3	104,0	85,4
	September ..	105,2	118,5	113,1	99,7	178,7	111,5	98,7	105,3	105,0	104,4	86,7
	Oktober	106,0	118,5	111,7	95,6	170,9	112,5	100,9	104,4	106,7	103,3	86,5
	November ..	106,0	117,3	108,1	98,8	172,0	106,3	100,6	105,5	106,1	104,9	87,6
	Dezember ..	108,1	117,7	109,8	98,1	178,3	106,7	98,9	104,5	109,3	105,7	98,5
2014	Januar	106,4	117,7	113,2	100,0	164,8	106,0	102,6	104,3	105,2	104,4	108,0
	Februar	106,5	116,7	111,7	102,5	173,6	113,5	98,8	104,3	106,4	104,6	107,9
	März	106,4	117,6	113,4	100,1	172,0	109,9	102,6	104,1	104,9	104,9	109,6
	April	105,5	118,0	114,0	98,1	165,9	104,9	98,0	104,5	105,6	101,6	109,2
	Mai	105,2	116,8	113,3	100,4	170,3	111,0	99,2	103,4	104,3	101,7	116,5
	Juni	106,9	117,1	113,3	97,1	163,9	113,0	99,7	103,6	107,9	101,8	113,7
	Juli	109,3	116,1	115,3	103,3	160,0	110,3	101,3	104,3	110,2	105,5	122,5
	August	107,6	116,2	115,4	98,0	157,1	100,1	104,8	105,1	108,3	104,5	99,0
	September ..	108,7	115,4	111,8	101,8	168,1	102,8	100,8	104,3	108,9	105,4	124,4
	Oktober	108,5	115,7	116,5	100,0	156,7	100,4	99,4	105,8	111,2	103,9	106,6
	November ..	108,0	114,4	114,3	100,1	150,8	102,6	98,5	105,9	109,3	105,1	115,4
	Dezember ..	109,8	114,0	115,9	96,7	140,0	98,8	102,7	105,4	113,1	105,3	107,1

*) Außenhandelsindizes und Außenhandelsvolumen nach SITC können über Genesis-Online abgerufen werden (Tabelle 51000-0056 monatlich bzw. Zeitreihe 51000BM904 monatlich).

4.9 Index der Durchschnittswerte (Jahr 2010 = 100) nach Teilen des Internationalen Warenverzeichnisses für den Außenhandel (SITC - Rev. 4)

4.9.2 Importe

Insgesamt

Jahr, Monat	SITC - Teil										
	Insgesamt	0 Nahrungs- mittel und lebende Tiere	1 Getränke und Tabak	2 Rohstoffe	3 Mineral. Brennstoffe, Schmiermittel	4 Tierische und pflanz- liche Öle, Fette und Wachse	5 Chemische Erzeug- nisse	6 Bearbeitete Waren nach Be- schaffenheit gegliedert	7 Maschinen- bau- und elek- trotechn. Erzeugnisse, Fahrzeuge	8 Verschie- dene Fertigwaren	9 Andere Waren
2009											
Januar	100,6	97,4	107,4	83,5	87,9	100,6	144,4	98,6	98,4	99,5	94,4
Februar	101,2	97,3	119,6	81,8	84,1	94,4	146,1	97,4	100,2	101,6	99,0
März	101,5	97,7	111,8	81,9	83,8	88,9	137,2	95,1	100,3	103,6	127,2
April	97,6	96,6	110,7	78,4	80,0	95,1	141,0	94,2	95,8	99,0	92,7
Mai	98,2	96,0	115,8	80,0	77,5	88,8	135,1	92,1	100,3	98,0	102,3
Juni	97,7	94,1	109,1	79,5	82,2	89,4	129,7	91,8	98,1	99,9	97,0
Juli	98,6	93,8	113,2	81,2	85,9	90,6	134,1	91,8	97,8	99,1	94,3
August	97,0	92,4	112,7	78,2	84,7	90,6	135,0	91,3	98,2	96,4	85,5
September ..	97,2	92,4	114,4	80,1	85,0	88,1	136,2	92,1	95,7	97,0	100,3
Oktober	96,5	92,9	106,8	81,7	83,5	85,8	136,2	92,6	95,0	96,9	88,4
November ..	96,5	93,6	118,6	76,6	85,2	85,0	136,7	93,8	92,6	99,0	96,4
Dezember ..	98,7	95,4	105,0	81,1	88,0	89,0	130,1	94,2	97,7	103,1	91,3
2010											
Januar	92,8	95,3	97,4	85,5	90,3	87,8	102,7	92,8	90,6	97,5	78,5
Februar	96,7	97,4	99,8	88,7	92,3	88,5	102,6	93,5	97,7	97,6	97,1
März	96,1	98,8	98,0	91,0	93,3	90,8	99,8	95,2	95,3	97,3	102,2
April	98,3	99,7	101,9	92,9	97,3	93,8	99,9	97,1	99,3	96,4	100,0
Mai	100,5	99,3	97,6	101,5	101,8	95,0	102,3	100,3	99,4	97,1	112,3
Juni	100,8	100,3	102,6	101,1	101,5	101,8	95,0	100,5	101,9	100,4	110,8
Juli	103,1	100,7	96,3	105,5	103,3	100,3	100,0	101,5	105,4	103,9	99,8
August	100,8	99,4	99,3	102,2	102,5	99,9	103,1	101,1	100,3	101,0	92,0
September ..	101,8	100,7	103,5	104,0	103,2	104,5	97,3	102,6	102,5	101,1	105,4
Oktober	101,1	100,9	101,3	102,2	104,1	107,9	103,0	103,6	100,0	101,8	86,8
November ..	102,5	102,3	100,2	112,2	106,8	111,2	96,1	103,9	101,7	101,1	110,3
Dezember ..	103,6	104,5	102,1	112,3	110,8	115,8	95,7	105,7	103,0	102,4	101,0
2011											
Januar	104,0	104,9	102,3	120,3	116,6	128,8	98,5	105,9	99,5	105,0	93,6
Februar	105,2	107,6	103,7	120,4	120,8	137,7	100,2	107,3	99,9	100,5	108,0
März	104,9	108,7	102,4	116,8	125,4	142,9	97,2	108,9	99,2	103,0	101,7
April	106,4	108,6	103,9	114,7	133,1	142,7	98,2	109,1	100,0	100,9	102,6
Mai	104,8	107,6	105,3	115,9	131,5	144,0	103,3	108,3	95,5	99,1	117,2
Juni	106,5	107,3	101,2	116,7	130,9	140,9	99,8	108,6	101,5	101,0	111,2
Juli	106,4	107,0	107,9	117,1	130,7	143,7	102,3	109,7	98,2	101,0	109,1
August	107,4	105,4	101,2	114,9	133,8	140,0	107,4	107,8	98,4	101,2	124,8
September ..	107,0	107,0	105,5	118,9	130,6	135,7	106,4	108,6	99,5	101,1	118,8
Oktober	109,1	107,6	103,0	115,7	133,0	131,5	108,1	109,0	102,2	105,9	113,7
November ..	108,0	108,5	104,9	115,9	135,4	131,8	102,3	107,6	99,8	107,1	118,6
Dezember ..	109,6	108,5	106,6	113,2	137,2	131,2	101,7	107,9	102,0	112,7	113,8
2012											
Januar	110,3	110,0	108,6	114,0	158,8	129,2	98,9	106,8	102,4	111,1	98,2
Februar	110,5	110,6	104,4	114,2	162,3	132,2	96,7	108,4	100,5	110,9	118,4
März	111,8	112,8	111,1	116,9	164,2	131,4	102,7	108,3	100,1	111,7	116,4
April	111,0	110,8	112,4	115,1	164,5	129,8	99,1	107,9	103,0	106,8	108,2
Mai	110,1	110,3	112,0	117,0	163,2	131,2	99,6	107,5	101,1	107,5	111,7
Juni	110,1	110,6	112,7	112,3	158,7	132,9	97,7	107,4	99,6	113,0	131,9
Juli	112,1	109,6	110,1	113,4	157,8	134,6	102,3	106,5	104,5	114,6	115,7
August	112,6	110,9	112,8	112,2	159,7	133,4	98,6	107,7	105,8	113,7	118,8
September ..	112,7	112,2	114,7	111,9	159,0	133,4	105,7	108,2	101,6	113,5	134,6
Oktober	111,4	112,1	113,7	110,5	166,2	129,3	94,7	107,8	101,7	113,6	117,1
November ..	115,4	113,7	116,5	111,7	168,7	128,1	104,4	108,1	106,4	117,9	129,4
Dezember ..	112,7	114,6	115,8	107,7	160,4	125,4	81,4	108,3	108,4	122,2	108,2
2013											
Januar	110,5	112,6	108,7	112,1	155,1	120,9	91,5	106,4	104,1	112,1	121,2
Februar	109,3	112,0	115,5	111,1	153,3	116,8	93,2	106,4	100,3	110,4	118,6
März	111,0	113,2	115,5	109,7	155,2	118,0	96,9	106,3	106,7	110,3	101,5
April	111,7	113,0	118,3	113,1	162,5	114,9	96,2	105,8	105,8	109,2	118,0
Mai	108,4	113,8	113,6	108,9	156,5	117,8	95,8	104,9	99,3	107,4	116,2
Juni	109,2	112,9	117,6	110,2	154,5	118,3	95,2	105,0	101,4	110,5	109,9
Juli	108,9	111,5	114,9	106,5	153,3	114,1	97,5	103,7	100,5	112,4	114,3
August	109,6	110,3	115,0	105,5	153,2	113,0	97,6	102,7	102,8	110,7	99,0
September ..	108,8	109,7	118,6	104,4	156,0	114,2	99,1	103,2	101,3	110,3	108,4
Oktober	109,6	110,5	114,0	104,7	159,9	105,7	92,2	104,1	104,5	110,3	114,2
November ..	109,2	110,1	120,6	104,1	155,8	111,2	95,8	103,4	101,6	112,0	112,5
Dezember ..	109,0	111,9	117,2	105,0	146,7	115,6	89,5	103,0	104,3	115,5	102,9
2014											
Januar	108,6	112,7	116,7	104,3	145,1	113,4	96,9	101,3	104,7	108,9	105,5
Februar	108,4	111,2	114,5	106,2	147,5	109,8	97,1	100,9	103,5	107,1	110,0
März	110,7	111,7	115,9	104,1	144,2	118,2	102,0	101,2	108,9	107,2	113,1
April	108,8	111,8	118,4	102,9	147,4	116,5	98,1	100,9	104,5	107,4	113,5
Mai	107,5	111,6	116,9	101,1	146,2	118,4	96,4	100,7	103,0	106,3	109,0
Juni	108,3	112,1	117,6	102,0	145,0	116,4	97,7	101,5	104,4	107,0	114,8
Juli	106,3	112,1	116,5	100,2	139,2	119,0	94,7	101,5	102,0	108,4	109,8
August	107,8	111,2	119,2	101,9	136,0	115,9	105,9	101,4	103,6	109,4	97,1
September ..	109,5	112,3	120,3	99,5	142,5	112,6	102,1	103,2	105,1	110,7	111,1
Oktober	108,2	113,5	115,6	99,7	133,9	113,1	99,7	104,2	104,2	114,5	105,9
November ..	109,7	114,5	117,0	100,0	129,6	108,8	104,8	104,1	106,6	115,6	105,3
Dezember ..	105,3	113,8	117,1	101,1	116,7	107,6	93,2	103,5	103,1	119,1	96,7

*) Außenhandelsindizes und Außenhandelsvolumen nach SITC können über Genesis-Online abgerufen werden (Tabelle 51000-0056 monatlich bzw. Zeitreihe 51000BM904 monatlich).

Exportquote Deutschlands
in %

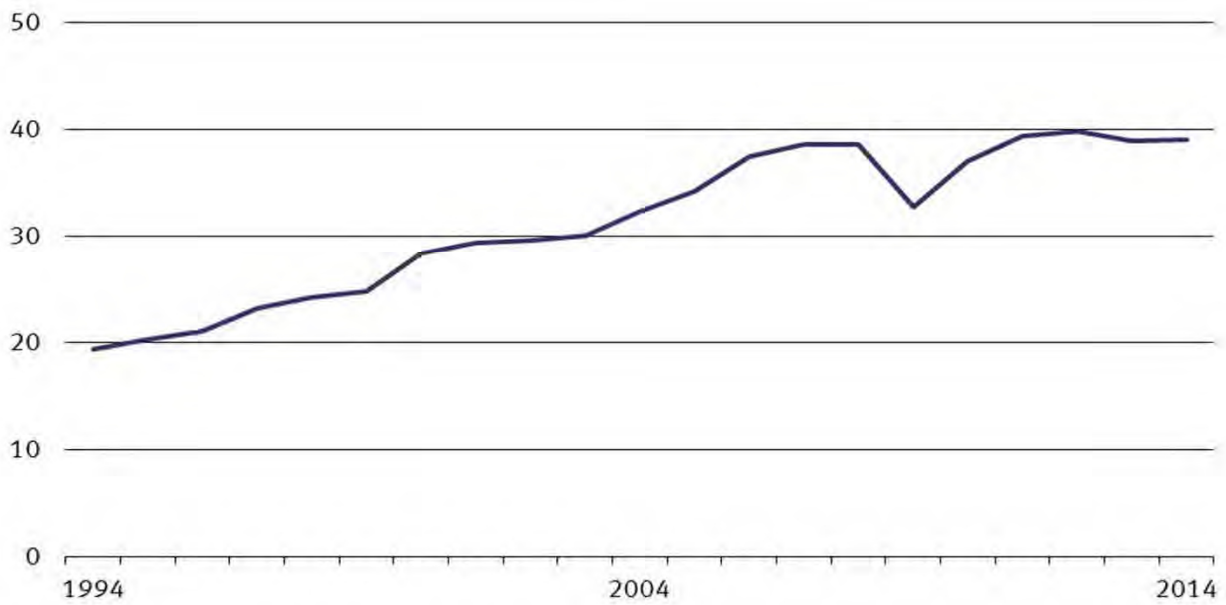

Importquote Deutschlands
in %

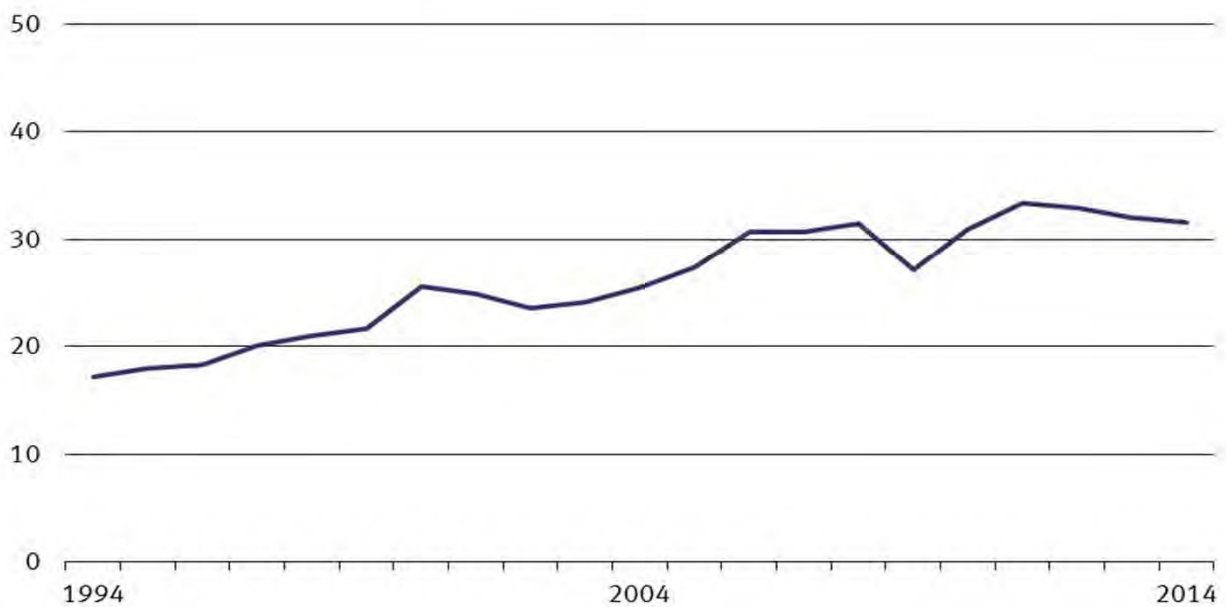

Importabhängigkeitsquote Deutschlands
in %

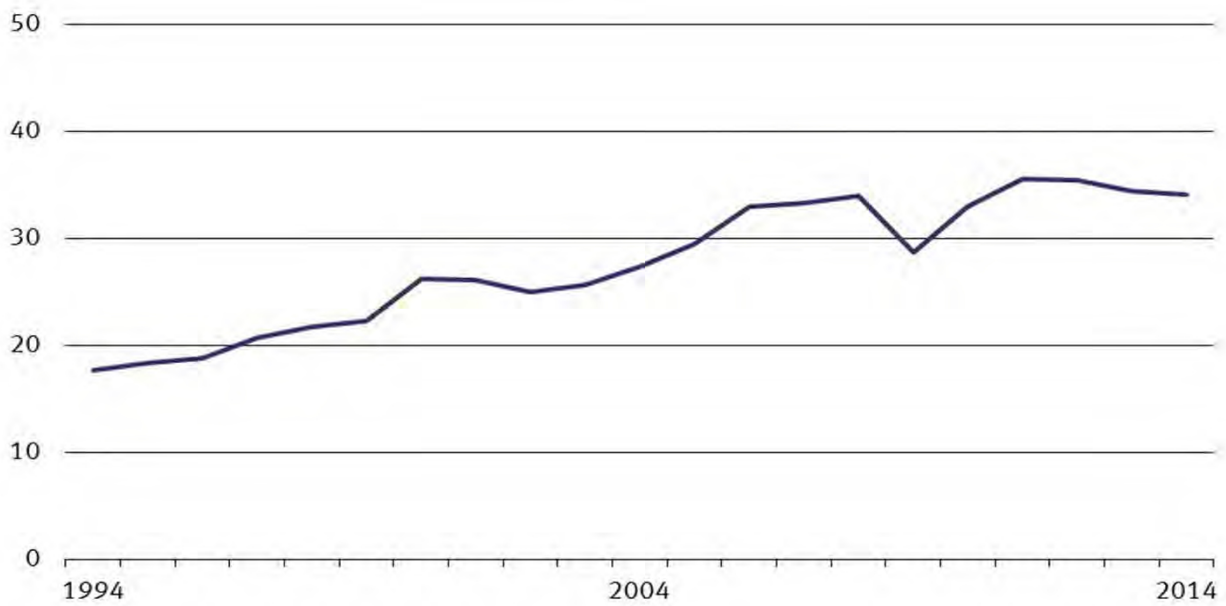

Außenhandelsquote Deutschlands
in %

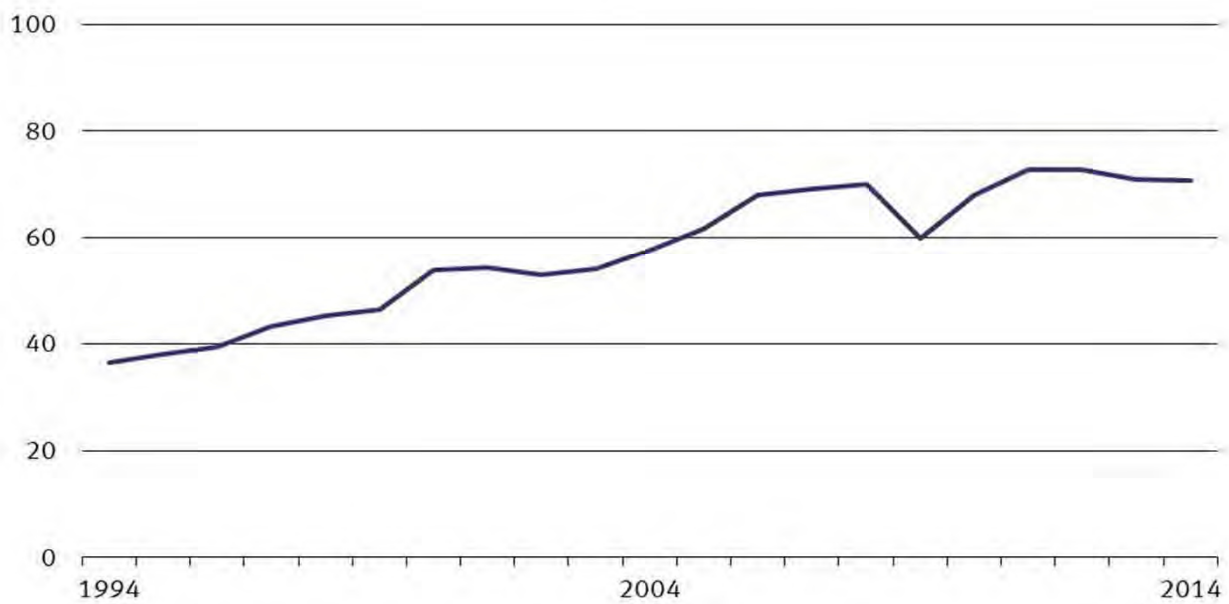

4.10 Exportquote, Importquote, Importabhängigkeitsquote, Außenhandelsquote

Jahr	Exportquote	Importquote	Importabhängigkeitsquote	Außenhandelsquote
	in %			
1991	21,5	20,8	21,0	42,4
1992	20,2	19,2	19,4	39,5
1993	18,4	16,6	16,9	34,9
1994	19,3	17,2	17,6	36,5
1995	20,2	17,9	18,3	38,1
1996	21,0	18,3	18,8	39,3
1997	23,1	20,1	20,7	43,2
1998	24,2	21,0	21,7	45,2
1999	24,7	21,6	22,3	46,3
2000	28,3	25,5	26,2	53,7
2001	29,3	24,9	26,1	54,3
2002	29,5	23,5	25,0	53,0
2003	30,0	24,1	25,6	54,1
2004	32,3	25,4	27,3	57,6
2005	34,2	27,3	29,4	61,6
2006	37,4	30,7	32,9	68,1
2007	38,5	30,7	33,3	69,1
2008	38,5	31,5	33,9	70,0
2009	32,7	27,1	28,7	59,8
2010	37,0	30,9	32,9	67,9
2011	39,3	33,4	35,5	72,8
2012	39,8	32,9	35,4	72,8
2013	38,9	32,0	34,4	70,9
2014	39,0	31,6	34,1	70,6

Außenhandelsbilanz Deutschlands
in %

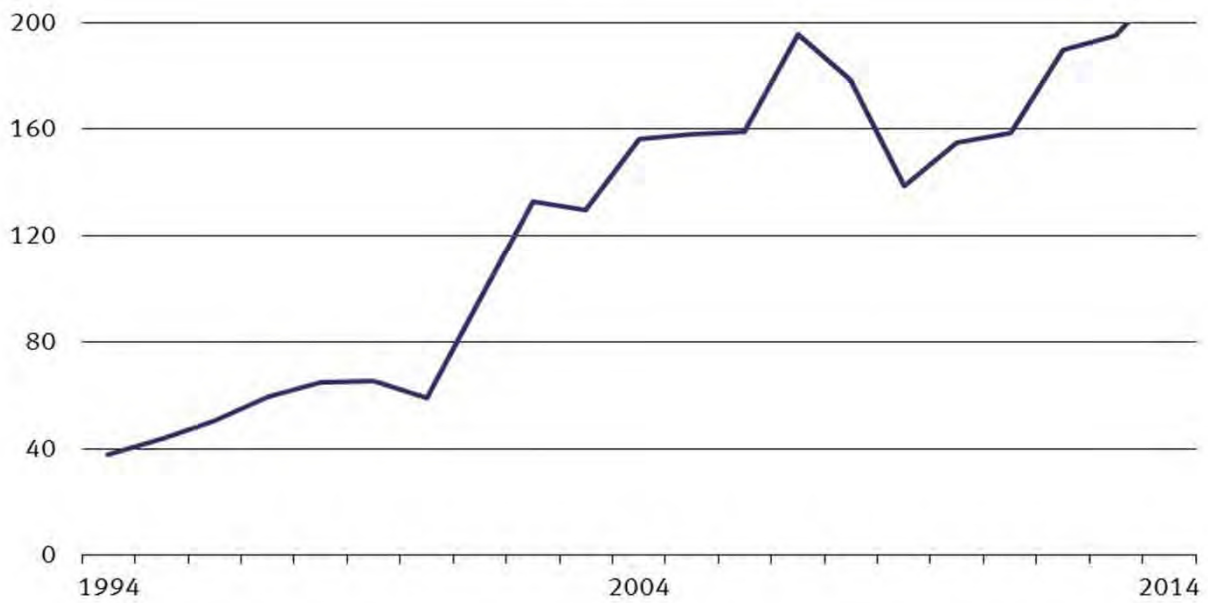

Normierte Außenhandelsbilanz Deutschlands
in %

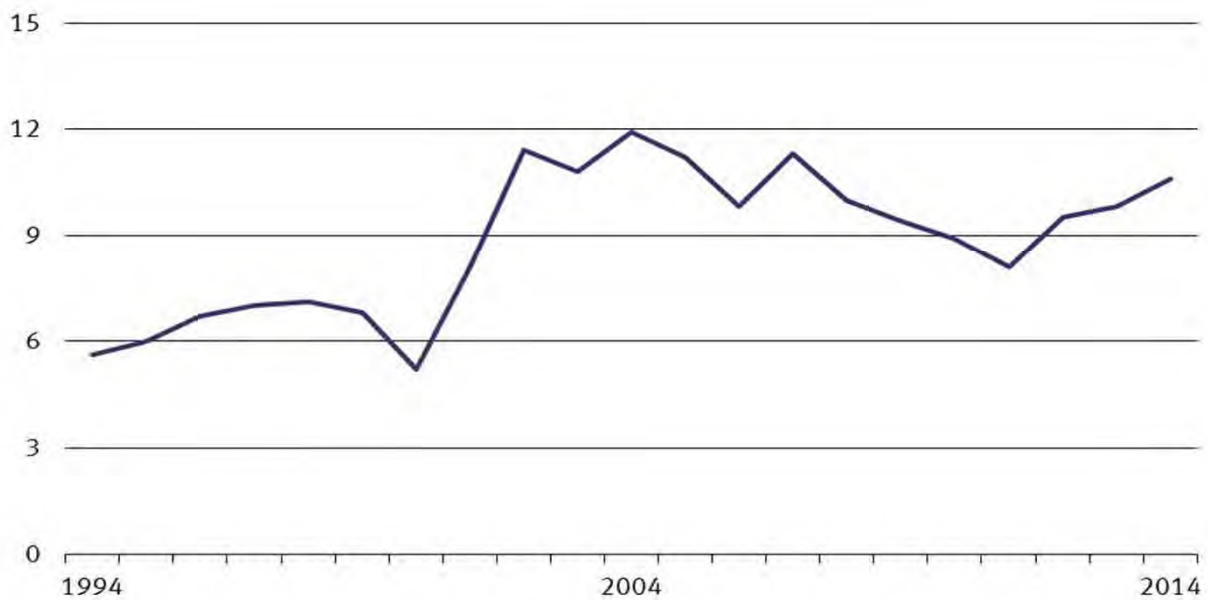

Außenbeitragsquote Deutschlands in %

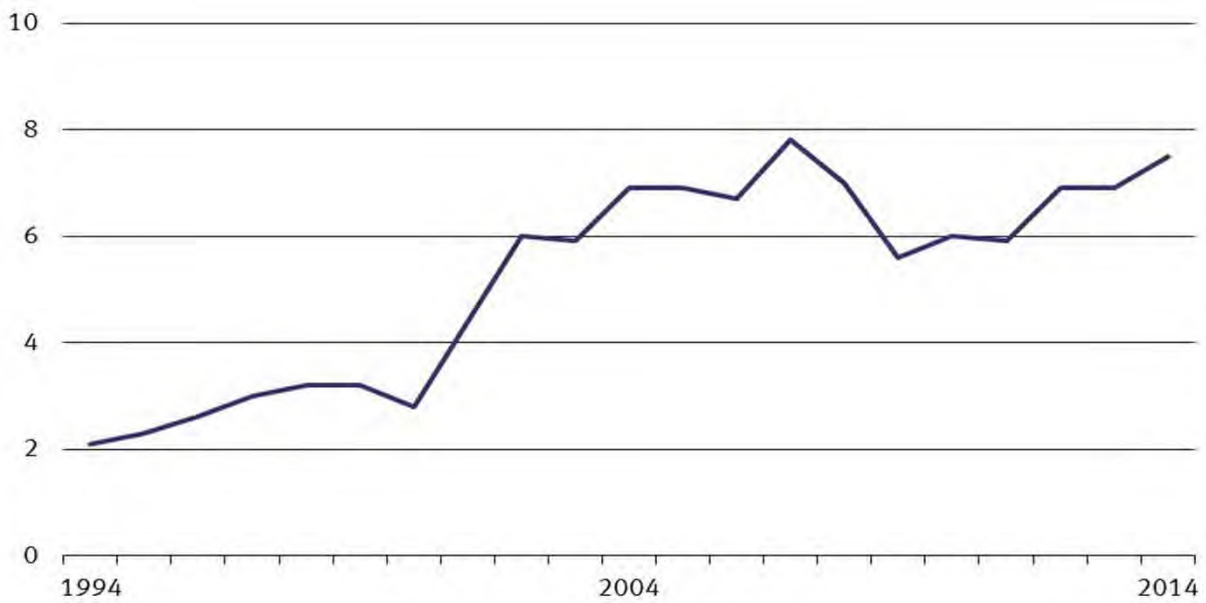

4.11 Außenhandelsbilanz, Normierte Außenhandelsbilanz, Außenbeitragsquote

Jahr	Außenhandelsbilanz	Normierte Außenhandelsbilanz	Außenbeitragsquote
	Milliarden Euro	%	
1991	11,2	1,7	0,7
1992	17,2	2,6	1,0
1993	31,6	5,2	1,8
1994	37,6	5,6	2,1
1995	43,6	6,0	2,3
1996	50,4	6,7	2,6
1997	59,5	7,0	3,0
1998	64,9	7,1	3,2
1999	65,2	6,8	3,2
2000	59,1	5,2	2,8
2001	95,5	8,1	4,4
2002	132,8	11,4	6,0
2003	129,9	10,8	5,9
2004	156,1	11,9	6,9
2005	158,2	11,2	6,9
2006	159,0	9,8	6,7
2007	195,3	11,3	7,8
2008	178,3	10,0	7,0
2009	138,7	9,4	5,6
2010	154,9	8,9	6,0
2011	158,7	8,1	5,9
2012	189,8	9,5	6,9
2013	195,0	9,8	6,9
2014	216,9	10,6	7,5

Index der Export-Performance Deutschland 2010 = 100

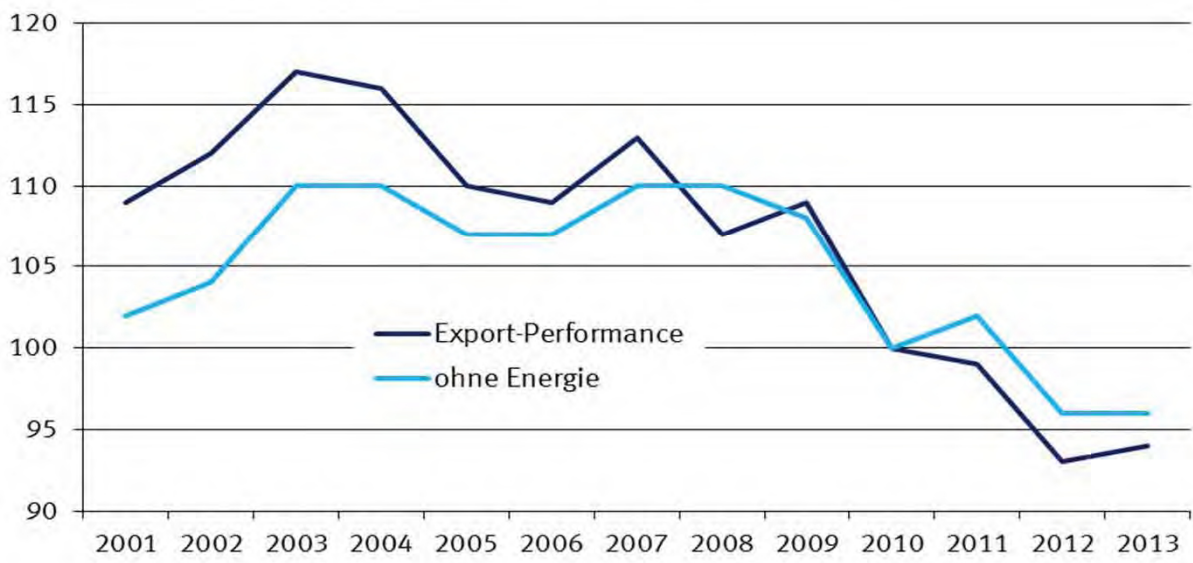

4.12 Export-Performance-Index (2010 = 100)

Jahr	Export-Performance	ohne Energie
2000	102	97
2001	109	102
2002	112	104
2003	117	110
2004	116	110
2005	110	107
2006	109	107
2007	113	110
2008	107	110
2009	109	108
2010	100	100
2011	99	102
2012	93	96
2013	94	96

Kalender- und saisonbereinigte Werte nach X-12 - Arima in Milliarden Euro

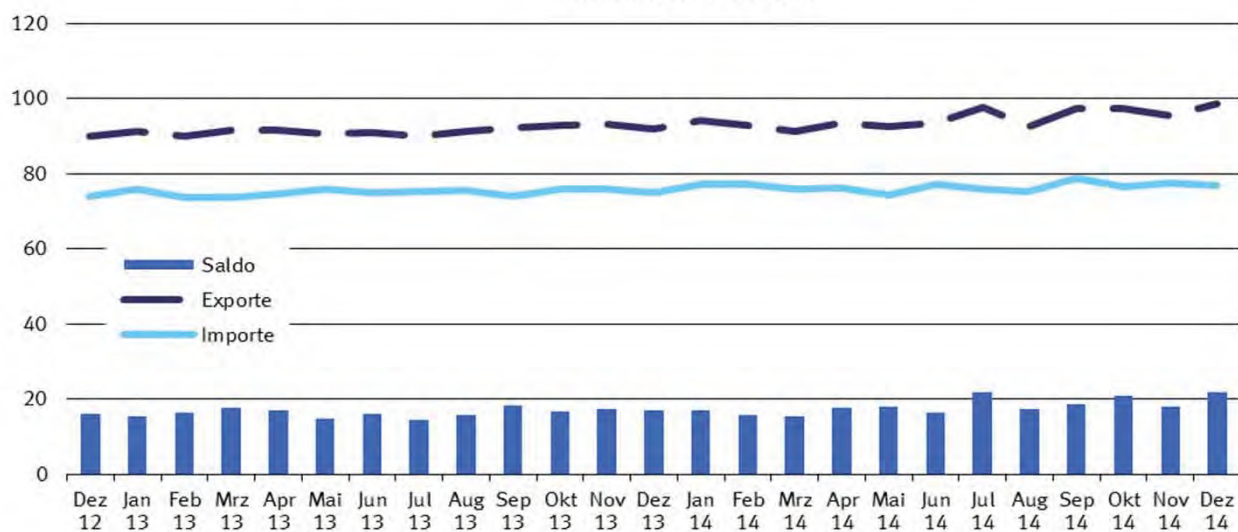

Kalender- und saisonbereinigte Werte nach X-12 - Arima Veränderung zum Vormonat in %

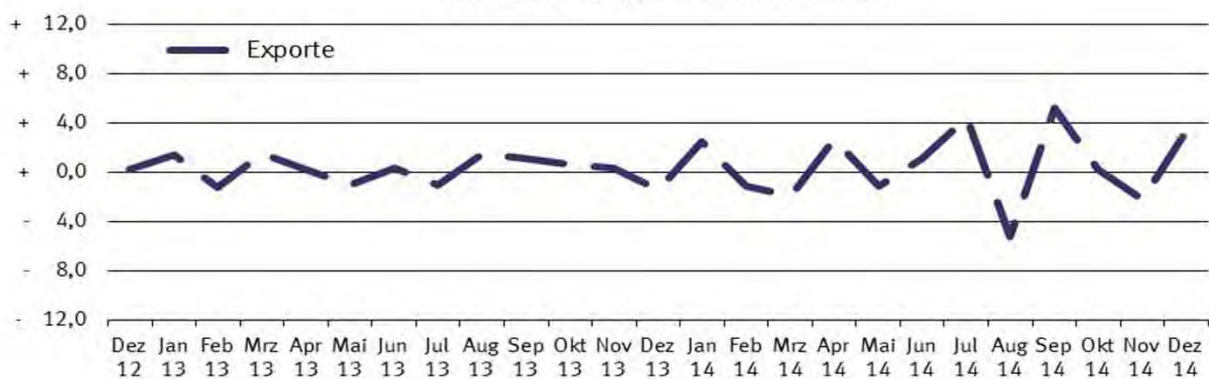

Kalender- und saisonbereinigte Werte nach X-12 - Arima Veränderung zum Vormonat in %

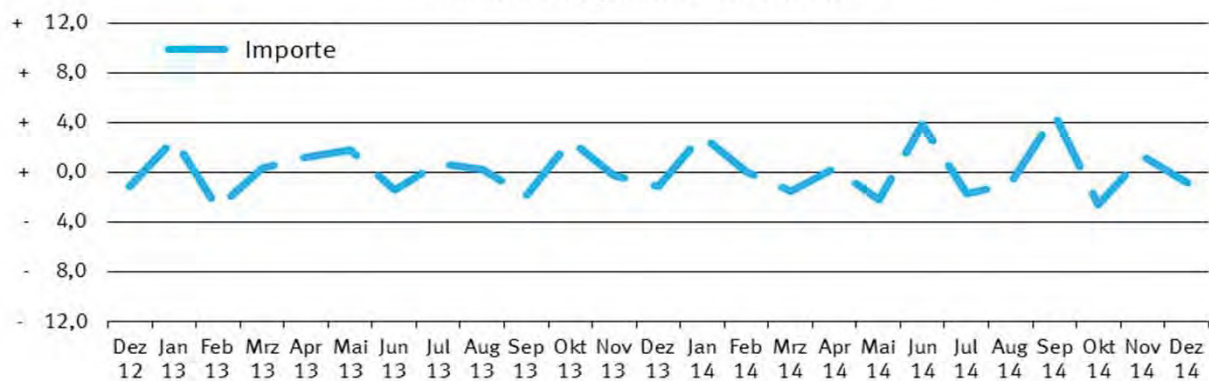

5.1 Kalender- und saisonbereinigte Werte nach X-12 - Arima

Jahr	Monat	Exporte				Importe			
		Originalwert		Kalender- und saison- bereinigter Wert		Originalwert		Kalender- und saison- bereinigter Wert	
		in Milliarden Euro	Veränderung gegenüber Vorjahres- monat %	in Milliarden Euro	Veränderung gegenüber Vor- monat %	in Milliarden Euro	Veränderung gegenüber Vorjahres- monat %	in Milliarden Euro	Veränderung gegenüber Vor- monat %
2008	Januar	83,3	+ 8,1	84,8	+ 2,7	66,3	+ 8,8	67,6	+ 0,9
	Februar	83,5	+ 8,0	83,6	- 1,4	66,4	+ 4,8	67,3	- 0,6
	März	82,8	- 0,9	83,3	- 0,4	66,0	+ 0,9	66,6	- 0,9
	April	88,8	+ 13,1	83,9	+ 0,8	69,7	+ 9,6	67,0	+ 0,5
	Mai	79,7	+ 1,5	82,1	- 2,2	65,4	+ 6,0	66,7	- 0,4
	Juni	87,4	+ 7,2	84,3	+ 2,7	67,6	+ 4,0	66,6	- 0,2
	Juli	86,1	+ 6,1	83,3	- 1,2	71,9	+ 13,6	70,8	+ 6,3
	August	74,9	- 3,3	83,4	- 0,1	64,1	+ 1,3	68,9	- 2,7
	September	86,3	+ 5,9	83,1	- 0,3	71,0	+ 12,2	69,7	+ 1,2
	Oktober	88,7	+ 0,2	83,1	+ 0,0	72,0	+ 3,5	67,4	- 3,3
	November	76,1	- 12,9	74,8	- 10,0	66,1	- 2,7	64,7	- 4,1
	Dezember	66,7	- 8,6	72,0	- 3,7	59,4	- 5,0	62,0	- 4,2
2009	Januar	63,6	- 23,7	67,0	- 6,9	56,2	- 15,2	58,5	- 5,5
	Februar	63,8	- 23,6	65,5	- 2,4	55,0	- 17,2	56,5	- 3,5
	März	70,2	- 15,2	65,3	- 0,2	58,8	- 11,0	56,1	- 0,7
	April	64,4	- 27,4	64,1	- 1,9	54,3	- 22,1	54,1	- 3,7
	Mai	60,7	- 23,9	62,9	- 1,8	50,3	- 23,0	51,7	- 4,4
	Juni	66,9	- 23,4	65,6	+ 4,2	53,2	- 21,3	52,9	+ 2,4
	Juli	70,6	- 18,0	68,2	+ 4,0	55,0	- 23,6	54,1	+ 2,2
	August	60,1	- 19,7	66,4	- 2,7	51,1	- 20,2	54,8	+ 1,3
	September	70,9	- 17,8	68,1	+ 2,5	59,4	- 16,3	58,3	+ 6,4
	Oktober	72,5	- 18,3	67,6	- 0,7	60,0	- 16,7	56,0	- 3,9
	November	72,3	- 5,0	69,6	+ 2,9	56,3	- 14,8	54,6	- 2,6
	Dezember	67,5	+ 1,2	71,3	+ 2,6	55,0	- 7,3	56,9	+ 4,2
2010	Januar	63,4	- 0,3	68,7	- 3,6	55,1	- 1,9	58,3	+ 2,5
	Februar	70,0	+ 9,7	71,8	+ 4,4	56,8	+ 3,2	58,2	- 0,1
	März	85,6	+ 22,0	77,5	+ 7,9	69,3	+ 18,0	64,9	+ 11,5
	April	75,2	+ 16,8	74,9	- 3,3	62,2	+ 14,4	61,9	- 4,7
	Mai	76,2	+ 25,6	79,2	+ 5,6	66,1	+ 31,3	67,9	+ 9,6
	Juni	85,3	+ 27,5	81,5	+ 3,0	71,2	+ 33,9	69,5	+ 2,4
	Juli	81,4	+ 15,3	80,7	- 0,7	68,4	+ 24,4	68,3	- 1,7
	August	74,4	+ 23,8	79,9	- 1,0	64,9	+ 27,1	68,1	- 0,2
	September	86,0	+ 21,2	82,3	+ 2,9	69,5	+ 17,0	68,2	+ 0,1
	Oktober	86,0	+ 18,7	82,4	+ 0,1	71,5	+ 19,2	67,9	- 0,4
	November	87,6	+ 21,2	83,9	+ 1,8	73,7	+ 30,9	71,5	+ 5,2
	Dezember	81,0	+ 20,0	83,7	- 0,2	68,4	+ 24,4	70,0	- 2,1
2011	Januar	79,3	+ 25,2	84,3	+ 0,7	69,4	+ 26,0	71,9	+ 2,8
	Februar	84,5	+ 20,8	85,7	+ 1,7	72,5	+ 27,6	73,7	+ 2,5
	März	98,7	+ 15,3	89,9	+ 4,9	79,8	+ 15,1	74,9	+ 1,6
	April	84,5	+ 12,4	86,4	- 3,9	73,7	+ 18,5	74,7	- 0,3
	Mai	92,4	+ 21,2	88,9	+ 2,8	77,5	+ 17,4	75,7	+ 1,4
	Juni	88,1	+ 3,3	88,5	- 0,5	75,2	+ 5,6	75,7	+ 0,0
	Juli	85,6	+ 5,2	87,1	- 1,5	75,0	+ 9,7	76,1	+ 0,5
	August	85,3	+ 14,6	89,6	+ 2,9	73,5	+ 13,2	76,1	- 0,1
	September	95,0	+ 10,4	90,7	+ 1,2	77,7	+ 11,7	76,1	+ 0,1
	Oktober	89,1	+ 3,5	87,8	- 3,2	78,1	+ 9,2	75,6	- 0,7
	November	94,1	+ 7,4	90,2	+ 2,8	78,0	+ 5,8	75,8	+ 0,2
	Dezember	84,8	+ 4,7	87,5	- 3,0	72,3	+ 5,6	74,4	- 1,8
2012	Januar	86,1	+ 8,6	89,6	+ 2,4	72,6	+ 4,6	73,8	- 0,8
	Februar	91,2	+ 7,9	90,9	+ 1,4	75,8	+ 4,6	76,3	+ 3,4
	März	98,7	+ 0,1	91,1	+ 0,3	81,5	+ 2,1	77,0	+ 0,8
	April	87,2	+ 3,2	89,5	- 1,8	72,9	- 1,1	73,9	- 4,0
	Mai	92,7	+ 0,3	93,8	+ 4,8	77,0	- 0,7	77,6	+ 5,0
	Juni	94,3	+ 7,0	92,3	- 1,5	76,3	+ 1,4	75,5	- 2,7
	Juli	93,3	+ 9,1	92,6	+ 0,3	76,2	+ 1,5	76,0	+ 0,6
	August	90,2	+ 5,7	94,5	+ 2,0	73,4	- 0,1	75,9	- 0,1
	September	91,4	- 3,8	91,7	- 2,9	74,5	- 4,1	75,5	- 0,5
	Oktober	98,4	+ 10,5	92,3	+ 0,6	82,5	+ 5,7	77,2	+ 2,2
	November	93,7	- 0,4	89,9	- 2,6	76,8	- 1,5	74,7	- 3,2
	Dezember	78,6	- 7,3	90,1	+ 0,2	66,6	- 7,8	73,9	- 1,1

5.1 Kalender- und saisonbereinigte Werte nach X-12 - Arima

Jahr	Monat	Exporte				Importe			
		Originalwert		Kalender- und saison- bereinigter Wert		Originalwert		Kalender- und saison- bereinigter Wert	
		in Milliarden Euro	Veränderung gegenüber Vorjahres- monat %	in Milliarden Euro	Veränderung gegenüber Vor- monat %	in Milliarden Euro	Veränderung gegenüber Vorjahres- monat %	in Milliarden Euro	Veränderung gegenüber Vor- monat %
2013	Januar	88,5	+ 2,8	91,3	+ 1,4	75,1	+ 3,5	75,8	+ 2,7
	Februar	88,3	- 3,2	90,1	- 1,2	71,9	- 5,2	73,6	- 2,9
	März	94,3	- 4,4	91,5	+ 1,5	75,8	- 6,9	73,8	+ 0,3
	April	93,9	+ 7,6	91,7	+ 0,2	76,1	+ 4,4	74,7	+ 1,2
	Mai	88,2	- 4,9	90,7	- 1,0	74,7	- 3,0	76,0	+ 1,8
	Juni	92,2	- 2,2	91,0	+ 0,3	75,4	- 1,2	74,9	- 1,4
	Juli	93,0	- 0,4	90,0	- 1,1	76,9	+ 1,0	75,4	+ 0,7
	August	84,8	- 5,9	91,3	+ 1,4	71,7	- 2,3	75,6	+ 0,2
	September	94,4	+ 3,3	92,3	+ 1,1	74,4	- 0,2	74,1	- 2,0
	Oktober	99,0	+ 0,6	92,9	+ 0,6	81,2	- 1,5	76,0	+ 2,6
	November	94,5	+ 0,8	93,1	+ 0,3	76,7	- 0,2	75,8	- 0,3
	Dezember	81,9	+ 4,3	91,8	- 1,4	68,3	+ 2,5	74,9	- 1,2
2014	Januar	90,5	+ 2,2	94,1	+ 2,5	75,8	+ 0,9	77,1	+ 3,0
	Februar	92,1	+ 4,3	93,0	- 1,2	75,9	+ 5,6	77,1	- 0,0
	März	95,7	+ 1,4	91,2	- 1,9	78,9	+ 4,1	75,9	- 1,6
	April	93,4	- 0,5	93,7	+ 2,7	76,2	+ 0,1	76,1	+ 0,3
	Mai	91,7	+ 4,0	92,6	- 1,2	74,1	- 0,7	74,4	- 2,3
	Juni	93,2	+ 1,1	93,5	+ 1,0	77,0	+ 2,2	77,3	+ 3,8
	Juli	100,8	+ 8,4	97,7	+ 4,4	77,3	+ 0,6	75,9	- 1,7
	August	83,9	- 1,1	92,6	- 5,2	70,0	- 2,4	75,2	- 1,0
	September	102,3	+ 8,3	97,3	+ 5,1	80,3	+ 8,0	78,7	+ 4,6
	Oktober	103,9	+ 5,0	97,5	+ 0,2	81,9	+ 0,8	76,6	- 2,7
	November	96,0	+ 1,6	95,4	- 2,2	78,1	+ 1,9	77,5	+ 1,2
	Dezember	90,1	+ 10,0	98,7	+ 3,4	71,1	+ 4,0	76,9	- 0,8