

Außenhandel

Zusammenfassende Übersichten
für den Außenhandel



November 2014

Erscheinungsfolge: monatlich
Erschienen am 27.01.2015
Artikelnummer: 2070100141114

Ihr Kontakt zu uns:
www.destatis.de/kontakt
Telefon: +49 (0) 0611 / 75 24 81

© Statistisches Bundesamt, Wiesbaden 2015

Vervielfältigung und Verbreitung, auch auszugsweise, mit Quellenangabe gestattet.

Inhaltsübersicht

Allgemeine Erläuterungen

1	Gesamtergebnisse
1.1	Gesamtentwicklung des deutschen Außenhandels ab 1950
1.2	Monatliche Gesamtentwicklung
1.3	Euro-US-Dollar-Referenzkurse der Europäischen Zentralbank
2	Erdteile, Ländergruppen und Länder
2.1	Werte nach Ländergruppen und ausgewählten Ländern
2.1.1	Ausfuhr
2.1.2	Einfuhr
2.2	Werte nach Erdteilen und Ländern
2.2.1	Ausfuhr
2.2.2	Einfuhr
2.3	Rangfolge der Handelspartner im Außenhandel
3	Werte nach Kapiteln des Warenverzeichnisses für die Außenhandelsstatistik
3.1	Ausfuhr
3.2	Einfuhr
4	Werte nach den "Main Industrial Groupings" (MIGS)
4	Werte nach den "Main Industrial Groupings" (MIGS)
5	Werte nach Güterabteilungen des Güterverzeichnisses für Produktionsstatistiken (GP 2009)
5.1	Ausfuhr
5.2	Einfuhr
6	Werte nach Warengruppen und -untergruppen der Ernährungswirtschaft und der Gewerblichen Wirtschaft (EGW)
6.1	Werte nach Warengruppen der Ernährungswirtschaft und der Gewerblichen Wirtschaft (EGW)
6.2	Werte nach Warenuntergruppen der Ernährungswirtschaft und der Gewerblichen Wirtschaft (EGW)
6.2.1	Ausfuhr
6.2.2	Einfuhr
7	Werte nach Abschnitten des internationalen Warenverzeichnisses für den Außenhandel (SITC-Rev.4)
7.1	Ausfuhr
7.2	Einfuhr
8	Bundesländer
8.1	Monatliche Entwicklung nach Bundesländern
8.2	Monatliche Entwicklung nach Bundesländern und Warengruppen der Ernährungswirtschaft und der Gewerblichen Wirtschaft
8.2.1	Ausfuhr
8.2.2	Einfuhr

9 Verkehrszweige	
9.1	Verkehrszweige
9.1.1	Intrahandel
9.1.2	Extrahandel
9.2	Erdteile nach Verkehrszweigen
9.2.1	Intrahandel
9.2.1.1	Ausfuhr in Tonnen
9.2.1.2	Ausfuhr in 1000 Euro
9.2.1.3	Einfuhr in Tonnen
9.2.1.4	Einfuhr in 1000 Euro
9.2.2	Extrahandel
9.2.2.1	Ausfuhr in Tonnen
9.2.2.2	Ausfuhr in 1000 Euro
9.2.2.3	Einfuhr in Tonnen
9.2.2.4	Einfuhr in 1000 Euro
9.3	Warengruppen der Ernährungswirtschaft und der Gewerblichen Wirtschaft (EGW) nach Verkehrszweigen
9.3.1	Intrahandel
9.3.1.1	Ausfuhr in Tonnen
9.3.1.2	Ausfuhr in 1000 Euro
9.3.1.3	Einfuhr in Tonnen
9.3.1.4	Einfuhr in 1000 Euro
9.3.2	Extrahandel
9.3.2.1	Ausfuhr in Tonnen
9.3.2.2	Ausfuhr in 1000 Euro
9.3.2.3	Einfuhr in Tonnen
9.3.2.4	Einfuhr in 1000 Euro
10 Volumen, Indizes und Terms of Trade	
10.1	Jährliche Entwicklung des Volumens, der Indizes und Terms of Trade (Jahr 2010 = 100)
10.1.1	Ausfuhr
10.1.2	Einfuhr
10.2	Monatliche Entwicklung des Volumens, der Indizes und Terms of Trade (Jahr 2010 = 100)
10.2.1	Ausfuhr
10.2.2	Einfuhr
10.3	Monatliche Entwicklung des Volumens (Jahr 2010 = 100) nach Warengruppen der Ernährungswirtschaft und der Gewerblichen Wirtschaft
10.3.1	Ausfuhr
10.3.2	Einfuhr
10.4	Index der tatsächlichen Werte (Jahr 2010 = 100) nach Warengruppen der Ernährungswirtschaft und der Gewerblichen Wirtschaft
10.4.1	Ausfuhr
10.4.2	Einfuhr
10.5	Index des Volumens (Jahr 2010 = 100) nach Warengruppen der Ernährungswirtschaft und der Gewerblichen Wirtschaft
10.5.1	Ausfuhr
10.5.2	Einfuhr

10.6	Index der Durchschnittswerte (Jahr 2010 = 100) nach Warengruppen der Ernährungswirtschaft und der Gewerblichen Wirtschaft
10.6.1	Ausfuhr
10.6.2	Einfuhr
10.7	Terms of Trade (Jahr 2010 = 100) nach Warengruppen der Ernährungswirtschaft und der Gewerblichen Wirtschaft
10.8	Index der tatsächlichen Werte (Jahr 2010 = 100) nach Teilen des Internationalen Warenverzeichnisses für den Außenhandel (SITC - Rev. 4)
10.8.1	Ausfuhr
10.8.2	Einfuhr
10.9	Index des Volumens (Jahr 2010 = 100) nach Teilen des Internationalen Warenverzeichnisses für den Außenhandel (SITC - Rev. 4)
10.9.1	Ausfuhr
10.9.2	Einfuhr
10.10	Index der Durchschnittswerte (Jahr 2010 = 100) nach Teilen des Internationalen Warenverzeichnisses für den Außenhandel (SITC - Rev. 4)
10.10.1	Ausfuhr
10.10.2	Einfuhr

11 Kalender- und saisonbereinigte Werte

11	Kalender- und saisonbereinigte Werte nach X-12 Arima
----	--

Zeichenerklärung und Abkürzungen

r = berichtigte Zahl
 0 = weniger als die Hälfte von 1 in der letzten besetzten Stelle, jedoch mehr als nichts
 - = nichts vorhanden
 ... = Angabe fällt später an
 . = Zahlenwert unbekannt oder geheim zu halten
 X = Tabellenfach gesperrt, Aussage nicht sinnvoll
 – = grundsätzliche Änderungen innerhalb einer Zeile, die den zeitlichen Vergleich beeinträchtigt
 MD = Monatsdurchschnitt
 a.n.g. = anderweitig nicht genannt

Qualitätsbericht

1 Allgemeine Angaben zur Statistik

1.1 Grundgesamtheit

Gegenstand der Außenhandelsstatistik ist der grenzüberschreitende Warenverkehr Deutschlands mit dem Ausland, d.h. alle körperlich ein- und ausgehenden Waren sowie elektrischer Strom werden erfasst und nachgewiesen. Dienstleistungen aller Art sind grundsätzlich nicht Gegenstand der Außenhandelsstatistik; Ausnahme: Veredelungsgeschäfte im Zusammenhang mit grenzüberschreitenden Warenbewegungen; diese werden in der Außenhandelsstatistik erfasst und nachgewiesen.

Aus erhebungstechnischen Gründen unterscheidet man in der Außenhandelsstatistik zwischen der Intrahandelsstatistik (Erfassung des EU-Warenverkehrs) und der Extrahandelsstatistik (Erfassung des Drittlandswarenverkehrs).

Grundsätzlich sind alle in Deutschland umsatzsteuerpflichtigen Unternehmen im Rahmen der Intrahandelsstatistik auskunftspflichtig, die innergemeinschaftliche Warenverkehre durchführen.

Von der Auskunftspflicht befreit sind Unternehmen, deren innergemeinschaftliche Warenverkehre je Verkehrsrichtung (Eingang bzw. Versendung) im Vorjahr bzw. im laufenden Jahr den Wert von 500 000 Euro (bis 2011: 400 000 Euro) nicht übersteigen.

Im Extrahandel werden die bei den Zollstellen anfallenden Zollmeldungen ausgewertet.

1.2 Statistische Einheiten (Erhebungs- und Darstellungseinheiten)

Erhebungseinheiten sind die Einführer / Ausführer einer Ware.

1.3 Räumliche Abdeckung

Das Erhebungsgebiet der Außenhandelsstatistik umfasst die Bundesrepublik Deutschland. Regionale Ergebnisse liegen in der Gliederung nach Bundesländern vor.

1.4 Berichtszeitraum

Berichtszeitraum ist grundsätzlich der Monat der Ein- oder Ausfuhr von Waren (Extrahandel) bzw. der Monat, in dem der innergemeinschaftliche Warenverkehr stattgefunden hat (Intrahandel).

1.5 Periodizität

Seit 1950 werden für die Bundesrepublik Deutschland monatlich Außenhandelsergebnisse erhoben und veröffentlicht.

1.6 Rechtsgrundlagen und andere Vereinbarungen

Außenhandelsstatistikgesetz (AHStatGes) vom 1. Mai 1957 in der im Bundesgesetzblatt Teil III, Gliederungsnummer 7402 - 1, veröffentlichten bereinigten Fassung,

Außenhandelsstatistik-Durchführungsverordnung (AHStatDV) in der Fassung der Bekanntmachung vom 29. Juli 1994 (BGBl. I S. 1993),

Verordnung (EG) Nr. 471/2009 des Europäischen Parlaments und des Rates vom 6. Mai 2009 über Gemeinschaftsstatistiken des Außenhandels mit Drittländern und zur Aufhebung der Verordnung (EG) Nr. 1172/95 des Rates (ABl. EG Nr. L 152 S. 23),

Verordnung (EU) Nr. 92/2010 der Kommission vom 2. Februar 2010 zur Durchführung der Verordnung (EG) Nr. 471/2009 des Europäischen Parlamentes und des Rates über Gemeinschaftsstatistiken des Außenhandels mit Drittländern hinsichtlich des Datenaustausches zwischen den Zollbehörden und den nationalen statistischen Stellen, der Erstellung von Statistiken und der Qualitätsbewertung (ABl. EU L 31, S. 4),

Verordnung (EU) Nr. 113/2010 der Kommission vom 9. Februar 2010 zur Durchführung der Verordnung (EG) Nr. 471/2009 des Europäischen Parlaments und des Rates über Gemeinschaftsstatistiken des Außenhandels mit Drittländern hinsichtlich der Abdeckung des Handels, der Definitionen der Daten, der Erstellung von Statistiken des Handels nach Unternehmensmerkmalen und Rechnungswährung sowie besonderer Waren oder Warenbewegungen (ABl. EU L 37, S. 1),

Verordnung (EG) Nr. 638/2004 des Europäischen Parlaments und des Rates vom 31. März 2004 über die Gemeinschaftsstatistiken des Warenverkehrs zwischen Mitgliedstaaten und zur Aufhebung der Verordnung (EWG) Nr. 3330/91 des Rates (ABl. EG Nr. L 102 S. 1),

Verordnung (EG) Nr. 1982/2004 der Kommission vom 18. November 2004 zur Durchführung der Verordnung (EG) Nr. 638/2004 des Europäischen Parlaments und des Rates über die Gemeinschaftsstatistiken des Warenverkehrs zwischen Mitgliedstaaten und zur Aufhebung der Verordnungen (EG) Nr. 1901/2000 und (EWG) Nr. 3590/92 der Kommission (ABl. EG Nr. L 343 S. 3),

Gesetz über die Statistik für Bundeszwecke (Bundesstatistikgesetz - BStatG) vom 22. Januar 1987 (BGBl. I S. 462, 565).

1.7 Geheimhaltung

1.7.1 Geheimhaltungsvorschriften

Die gesetzlichen Regelungen der Außenhandelsstatistik auf europäischer Ebene (Art. 10 Verordnung (EG) Nr. 471/2009, Art. 11 Verordnung (EG) Nr. 638/2004) sehen die "passive Geheimhaltung" vor. Danach werden Einzelangaben auf Antrag der betroffenen Ein- oder Ausführer geheim gehalten. Namen und Adressen von Befragten werden in keinem Fall bekannt gegeben.

1.7.2 Geheimhaltungsverfahren

Auf Antrag der Ein- und Ausführer wird geprüft, ob die Geheimhaltung gerechtfertigt ist.

Ist der Antrag auf Geheimhaltung gerechtfertigt, werden die entsprechenden Außenhandelsdaten geheimgehalten. Die Geheimhaltungsfälle werden unter einer Sammelnummer "Geheimhaltung der Außenhandelsstatistik" bzw. der Länderangabe "Vertrauliche Länder" nachgewiesen.

1.8 Qualitätsmanagement

Die Außenhandelsstatistik verfügt über ein Qualitätskonzept auf europäischer Ebene, das sich eng an den allgemeinen Qualitätsvorgaben des Europäischen Statistischen Systems (ESS) orientiert. Im Vordergrund steht die nachhaltige Verbesserung der Qualität der Außenhandelsdaten in den EU-Mitgliedstaaten sowie eine weitestmögliche Harmonisierung der angewandten Methoden.

1.8.1 Qualitätssicherung

Der Verhaltenskodex Europäischer Statistiken (Code of Practice) mit seinen 15 Grundsätzen und den darin enthaltenen Qualitätsvorgaben wurde systematisch und so weit wie möglich auf die europäische Außenhandelsstatistik übertragen. Mit dem Ziel der Qualitätssicherung und -steigerung war auch eine Vereinfachung und Modernisierung der Außenhandelsstatistik verbunden, die in erster Linie auf den innergemeinschaftlichen Warenverkehr (Intrahandel) ausgerichtet war, in geringerem Maße auch auf den Warenverkehr mit den übrigen Ländern der Welt (Extrahandel). Basierend auf den allgemeinen Qualitätsstandards und -empfehlungen des Europäischen Statistischen Systems sowie dem Verhaltenskodex wurden vielfältige eigene Qualitätsindikatoren für alle Qualitätskriterien formuliert und teilweise auch als verpflichtende (Mindest-) Qualitätsstandards in die EU-Verordnungen übernommen. Weitergehende Qualitätsziele werden den Mitgliedstaaten als Empfehlungen für die Zukunft vorgegeben.

In detaillierter Form finden sich die Qualitätsanforderungen in einem EU-Dokument (Doc MET 1000). In diesem Dokument sind alle gesetzlich bindenden Qualitätsanforderungen sowie die weitergehenden Qualitätsempfehlungen ausführlich dargestellt und beschrieben. Für alle relevanten Qualitätskriterien werden Qualitätsindikatoren und Prozessvariablen aufgelistet.

Ausgewählte Qualitätskriterien des Europäischen Verhaltenskodexes sind: Relevanz, Genauigkeit, Aktualität, Pünktlichkeit, Zugänglichkeit und Klarheit, Vergleichbarkeit, Kohärenz. Zu diesen Kriterien erfolgt ein Qualitätsmonitoring. Wichtigstes Werkzeug ist die Qualitätsabfrage (national quality report), die durch Eurostat jährlich in allen Mitgliedstaaten durchgeführt wird. Sie erfolgt mit einem umfassenden Fragebogen und stellt für Eurostat die Basis für den veröffentlichten Qualitätsbericht (summary quality report) dar. Es werden etwa 50 Indikatoren und Prozessvariablen abgefragt. Außerdem werden detaillierte Informationen zur angewandten Methodik verlangt (z.B. Zuschätzungen, Revisionen, Geheimhaltung).

Weitere Monitoring-Instrumente dienen in erster Linie dazu, Asymmetrien im innergemeinschaftlichen Handel aufzudecken. Zum einen werden von Eurostat allen Mitgliedstaaten monatliche Auswertungen über die 150 größten Intrahandels-Asymmetrien (TOP-150-Asymmetrien) zur Verfügung gestellt. Damit soll die Entwicklung der Asymmetrien permanent verfolgt und näher untersucht werden. In Bezug auf den Asymmetrie-Abbau wird zum anderen in unregelmäßiger Folge auch ein sog. "outlier detection report" veröffentlicht, der mit der Gegenüberstellung von monatlichen Handelsdaten jeweils zweier Partnerländer das Auftreten von "Datenausreißern" in einer Zeitreihe aufdeckt.

Als letztes Monitoring-Instrument dienen regelmäßige Fehlerberichte von Eurostat an die Mitgliedstaaten dazu, eventuelle Fehler in den monatlichen Lieferungen der Außenhandelsdaten an die europäische Statistikbehörde aufzuzeigen. Die monatlichen Datenlieferungen sind nach einem vorgegebenen Muster mit bestimmten Datenformaten und entsprechenden vielfältigen Kennzeichnungen von Besonderheiten abzuliefern. Treten hierbei Fehler auf, können diese mithilfe der Fehlerberichte erkannt und künftig behoben werden.

1.8.2 Qualitätsbewertung

Die Qualität der Außenhandelsstatistik in den EU-Mitgliedstaaten wird durch Eurostat in Form einer Auditierung auf der Grundlage der Angaben aus der jährlichen Qualitätsabfrage bewertet. Für die Bewertung relevant sind die Erfüllung der gesetzlichen Qualitätsanforderungen, die Einhaltung der Qualitätsempfehlungen sowie die allgemeine Qualität der veröffentlichten Daten und künftig auch der angewandten Methoden.

Für die konkrete Einstufung des Qualitätsstandes verwendet Eurostat klar definierte Bewertungscodes (assessment codes). So gibt es insgesamt vier Bewertungsstufen, die von "vollständige Erfüllung der Vorgaben" bis "anhaltender ernsthafter Verstoß gegen die Vorgaben" reichen, um die Erfüllung der gesetzlichen Qualitätsanforderungen zu beurteilen.

Alle Kriterien für die Bewertungscodes beziehungsweise ihre Abgrenzung voneinander wurden für jeden Qualitätsindikator beziehungsweise für jede Qualitätsvorgabe oder -empfehlung genau festgeschrieben und sind somit nachvollziehbar. Die Abstufung der einzelnen Codes richtet sich beispielsweise häufig nach dem Grad der Abweichung von einem bestimmten vorgegebenen Wert.

Der Nutzen dieser Auditierung durch Eurostat besteht für die Mitgliedstaaten in der exakten Einschätzung des Qualitätsstandes ihrer Außenhandelsstatistik anhand der Einstufung in Bewertungscodes und insbesondere auch in der textlichen Bewertung ihrer angewandten Methodik. Defizite können auf diese Weise schneller erkannt und Verbesserungen von Jahr zu Jahr verfolgt werden. Darüber hinaus trägt die Auditierung auch dazu bei, das eigene Qualitätsbewusstsein zu schärfen und den Methodeneinsatz kontinuierlich zu reflektieren und gegebenenfalls anzupassen. Als langfristiger Effekt ergibt sich daraus eine allmähliche Harmonisierung der Methodik in der EU, die wiederum indirekt zu einem weiteren Abbau von Asymmetrien in den spiegelbildlichen Handelsdaten beiträgt.

2 Inhalte und Nutzerbedarf

2.1 Inhalte der Statistik

2.1.1 Inhaltliche Schwerpunkte der Statistik

Das Statistische Bundesamt erstellt Außenhandelsstatistiken über den Warenverkehr Deutschlands mit den einzelnen Partnerländern anhand von monatlichen Daten. Diese Daten werden von der Gruppe Außenhandel erhoben, geprüft, aufbereitet und veröffentlicht. Die Außenhandelsstatistik ist in Deutschland als Zentralstatistik konzipiert, deren Organisation und Durchführung dem Statistischen Bundesamt obliegt.

In der Außenhandelsstatistik werden Mengen und Werte der ein- bzw. ausgeführten Waren primär nach Warenarten und Ländern gegliedert. Darüber hinaus werden jedoch noch weitere Daten erfragt, die im Zusammenhang mit der physischen Warenbewegung von grundsätzlichem Interesse sind.

Zu den für die Veröffentlichung wichtigsten Erhebungsmerkmalen zählen:

Warennummer, Wert, Menge, Ursprungsland und Versendungsland bei der Einfuhr, Bestimmungsland bei der Ausfuhr.

Weitere Merkmale der Erfassung sind:

Art des Geschäfts, Bundesland, Verkehrszweig.

2.1.2 Klassifikationssysteme

Die Warenarten werden entsprechend der 8-stelligen Warennummer des Warenverzeichnisses für die Außenhandelsstatistik (WA) untergliedert. Dieses entspricht der "Kombinierten Nomenklatur" (KN), die für alle Mitgliedstaaten der EU verbindlich vorgegeben ist. In Deutschland ist keine tiefere Gliederung auf nationaler Ebene vorgesehen. Die Warennummern sind in den ersten 6 Stellen mit dem Code des "Harmonisierten Systems zur Bezeichnung und Codierung der Waren (HS)" identisch, der weltweit für zolltarifliche Zwecke und zur Erhebung außenhandelsstatistischer Daten verwendet wird.

Wegen der für Wirtschaftsanalysten geeigneten Struktur findet in den Veröffentlichungen der Außenhandelsstatistik auch das "Internationale Warenverzeichnis für den Außenhandel" (SITC, Rev.4) Verwendung. Es gruppiert die Positionen und Unterpositionen des HS nach größeren Warengruppen, nach dem Bearbeitungsgrad und nach produktionstechnischen Zusammenhängen.

Darüber hinaus werden Außenhandelsergebnisse auch nach Warengruppen und -untergruppen der "Ernährungswirtschaft und der Gewerblichen Wirtschaft" (EGW) veröffentlicht. Dies ist eine nur in Deutschland angewandte zusammenfassende Warengliederung des Außenhandels.

Die Darstellung der Außenhandelsergebnisse nach Güterabteilungen des "Güterverzeichnisses für Produktionsstatistiken" (GP) erleichtert den Vergleich zwischen Produktions- und Außenhandelsdaten.

2.1.3 Statistische Konzepte und Definitionen

Länderangaben

Außenhandelsergebnisse werden sowohl nach dem Bundesgebiet als auch auf Bundeslandebene und nach Partnerländern nachgewiesen.

Die Anmeldung und Erfassung der Partnerländer (Ursprungsland bei den Einfuhren, Bestimmungsland bei den Ausfuhren) erfolgt nach dem jeweils gültigen "Länderverzeichnis für die Außenhandelsstatistik".

Ursprungsland ist das Land, in dem eine Ware vollständig gewonnen oder hergestellt wurde oder ihre letzte wesentliche und wirtschaftlich gerechtfertigte Be- oder Verarbeitung erhalten hat. Ist das Ursprungsland nicht bekannt, so tritt an diese Stelle das Versendungsland. Versendungsland ist das Land, aus dem die Waren in das Erhebungsgebiet verbracht worden sind.

Bestimmungsland ist das Land, in dem die Waren ge- oder verbraucht, be- oder verarbeitet werden sollen. Ist das Bestimmungsland nicht bekannt, so gilt das letzte bekannte Land, in das die Waren verbracht werden sollen, als Bestimmungsland.

Regionale Ergebnisse werden in der Gliederung nach Bundesländern nachgewiesen. Für die Ausfuhr wird als Ursprungsregion das Bundesland nachgewiesen, in dem die Ware vollständig gewonnen oder hergestellt worden ist oder ihre letzte wesentliche und wirtschaftlich gerechtfertigte Be- oder Verarbeitung erhalten hat. Bei der Einfuhr wird die Zielregion nachgewiesen, d.h. das Bundesland, in dem die eingehenden Waren voraussichtlich verbleiben sollen.

Mengen

Die Menge einer Ware wird grundsätzlich in Kilogramm erfasst und in Tonnen (= 1000 kg) nachgewiesen. Hierbei handelt es sich um die Eigenmasse der Ware ohne Umschließungen. Für ausgewählte Warenarten wird gemäß dem Warenverzeichnis für die Außenhandelsstatistik die Menge zusätzlich in einer anderen, der sog. "Besonderen Maßeinheit" erfasst (z.B. je nach Warenart in Stück, Liter, Kubikmeter).

Werte

Entsprechend den internationalen Standards wird als Warenwert der Statistische Wert zu Grunde gelegt. Dies ist der Wert der Ware an der deutschen Außengrenze. Der Statistische Wert ergibt sich in der Regel aus dem in Rechnung gestellten Entgelt für eine Ware beim Kauf im Einfuhrgeschäft oder beim Verkauf einer Ware im Ausfuhrgeschäft, wobei eine Kostenabgrenzung frei deutscher Grenze vorzunehmen ist. Zölle, Steuern oder andere Abgaben sind nicht im Statistischen Wert enthalten. Bei Ein- und Ausfuhren nach Veredelung gilt als Wert der Ware der Warenwert vor Veredelung zuzüglich der Veredelungskosten und sonstiger Kosten frei Grenze. Handelt es sich um Warenverkehre, die unentgeltlich oder im Rahmen eines meldepflichtigen Miet- oder Leasinggeschäfts getätigt werden, so gilt als Wert der Marktpreis der Ware, der im Falle eines Kaufs / Verkaufs vermutlich erzielt worden wäre. Entsprechendes gilt auch für Warenlieferungen zwischen verbundenen Unternehmen, bei denen interne Verrechnungspreise angesetzt wurden.

Die veröffentlichten Werte in US-Dollar sind für die Ein- und Ausfuhr aus den Eurowerten nachträglich errechnet worden. Hierbei wurden die monatlichen Euro-Referenzkurse der Europäischen Zentralbank zugrunde gelegt.

Ein- und Ausfuhrarten

Die Außenhandelsstatistik weist Daten für die Ein- und Ausfuhr Deutschlands nach. Sie sind in folgende Ein- und Ausfuhrarten gegliedert:

Einfuhr:

- Einfuhr in den freien Verkehr
- Einfuhr zur aktiven Eigen- und Lohnveredelung
- Einfuhr nach passiver Veredelung
- Einfuhr auf Zolllager und Freizonen.

Ausfuhr:

- Ausfuhr aus dem freien Verkehr
- Ausfuhr nach aktiver Eigen- oder Lohnveredelung
- Ausfuhr zur passiven Veredelung
- Ausfuhr aus Zolllagern und Freizonen.

General- und Spezialhandel

Die Untergliederung nach Ein- und Ausfuhrarten ermöglicht die Darstellung des Außenhandels nach den Systemen des General- und des Spezialhandels.

Der Generalhandel umfasst alle nach Deutschland eingehenden und aus Deutschland ausgehenden Waren.

Der Spezialhandel umfasst dagegen im Wesentlichen nur die Waren, die zum Gebrauch, Verbrauch, zur Be- oder Verarbeitung in Deutschland eingehen und die Waren, die aus der Erzeugung und der Be- oder Verarbeitung in Deutschland stammen und ausgehen.

Im Spezialhandel sind im Unterschied zum Generalhandel nicht enthalten:

- die Einfuhren von Waren auf Lager,
- die Ausfuhren von Waren aus Lager.

Eingeschlossen im Spezialhandel sind jedoch:

- die Überführung (Einfuhren) aus Lager in den freien Verkehr oder die aktive Veredelung.

Neben den in den Rechtsgrundlagen festgelegten Konzepten und Definitionen (siehe Punkt 1.6) geben Dokumente auf EU- und internationaler Ebene Konzepte und Definitionen der Außenhandelsstatistik vor:

- Concepts and Definitions (UN)
- Eurostat Guidelines.

2.2 Nutzerbedarf

Außenhandelsstatistiken sind ein Schlüsselindikator für die Wirtschaftsentwicklung und somit ein wichtiges Instrument für zahlreiche öffentliche und private Entscheidungsträger. Sie ermöglichen beispielsweise nationalen und internationalen Behörden die Vorbereitung bi- und multinationaler Verhandlungen. Die Außenhandelsstatistiken helfen Unternehmen bei der Durchführung von Marktstudien und der Festlegung ihrer Handelsstrategie. Sie sind außerdem eine unverzichtbare Informationsquelle für Zahlungsbilanzstatistiken, die Volkswirtschaftlichen Gesamtrechnungen oder Konjunkturanalysen.

Wer verwendet Außenhandelsstatistiken wozu?

- die Europäische Kommission für die Planung der Agrar- und Handelspolitik in Europa, für den Abschluss von Handelsvereinbarungen in der Welthandelsorganisation, bei Embargos von bestimmten Waren und für die Beobachtung sensibler Warenströme
- die internationalen Organisationen, um die Wirtschaftslage eines Landes einzuschätzen
- der Staat, um die Wirtschaftspolitik für die einzelnen Bereiche festlegen zu können
- die Europäische Zentralbank sowie die Deutsche Bundesbank zur Erstellung der Zahlungsbilanzstatistiken
- die Bundesländer, um auf regionaler Ebene die Ausfuhr der Unternehmen zu fördern und zu unterstützen
- die Botschaften und Konsulate, die sich für die bilateralen Handelsbeziehungen interessieren
- die Wirtschaftsverbände, die regelmäßig detaillierte Berichte erhalten zur spezifischen Information ihrer Mitglieder
- jedes Unternehmen, das die Marktstellung seiner Produkte verfolgen möchte
- die Fachpresse und Medien zur Information eines breiten Publikums
- jeder, der sich für die Entwicklung des Außenhandels und die Stellung unseres Landes im internationalen Wettbewerb interessiert.

2.3 Nutzerkonsultationen

Die Interessen und Wünsche der Datennutzer werden auf verschiedenen Wegen berücksichtigt. Die Ressorts des Bundes und der Länder können über das nationale Gesetzgebungsverfahren direkt Einfluss auf die Außenhandelsstatistik nehmen. Allerdings werden Erhebungsprogramm und Rahmenbedingungen der Außenhandelsstatistik weitgehend durch EU-Vorschriften geregelt.

Auch über den Bund-Länderausschuss „Statistik“ können Nutzerinteressen artikuliert werden.

Im Fachausschuss „Handel“, der für den Bereich "Außenhandel" alle zwei Jahre unter Leitung des Statistischen Bundesamtes zusammenkommt, werden die Hauptnutzer der Außenhandelsstatistik (u.a. Ministerien, Verbände, Bundesbank, Statistische Landesämter) über aktuelle Entwicklungen informiert und um ihre Bewertung aus Nutzersicht gebeten. Außerdem werden von Zeit zu Zeit gezielte Nutzerbefragungen auf nationaler und auf EU-Ebene durchgeführt. Zuletzt wurde von Eurostat im Jahr 2007 eine EU-weite Befragung bei rd. 1900 Nutzern durchgeführt. Im September 2011 führte das LINK Institut für Markt- und Sozialforschung im Auftrag von Destatis eine Kundenzufriedenheitsbefragung durch.

3 Methodik

3.1 Konzept der Datengewinnung

Seit der Vollendung des Europäischen Binnenmarktes zum 1.1.1993 und dem damit verbundenen Wegfall der zollamtlichen Warenkontrollen an den Binnengrenzen der Mitgliedstaaten der Europäischen Union (EU) wird in der Außenhandelsstatistik erhebungstechnisch zwischen Extra- und Intrahandelsstatistik differenziert. Die Erfassung der Daten über die grenzüberschreitenden Warenbewegungen erfolgt im Grundsatz entweder klassisch über die Zollverwaltung (Extrahandel) oder im Wege einer direkten Firmenanmeldung (Intrahandel).

Die Extrahandelsstatistik erfasst den grenzüberschreitenden Warenverkehr Deutschlands mit den sogenannten Drittländern (Nicht-EU-Staaten).

Die Erhebung der Extrahandelsdaten erfolgt traditionell über die Zollverwaltung im Zeitpunkt der Erledigung der gesetzlich vorgeschriebenen Einfuhr- oder Ausfuhrförmlichkeiten im Rahmen des IT-Verfahrens ATLAS. Mit der Zollabwicklung werden gleichzeitig die zoll-, steuer-, außenwirtschaftsrechtlichen und außenhandelsstatistischen Formalitäten erledigt.

Die statistischen Meldungen sind damit integraler Bestandteil der Zolldaten und werden von den Zollstellen auf Vollständigkeit sowie offensichtliche Fehler geprüft und täglich dem Statistischen Bundesamt übermittelt.

Jede einfuhr- und ausfuhrseitige Warenlieferung bedingt die Erledigung von Zollförmlichkeiten. Im Allgemeinen liefert daher der Einführer / Ausführer als Zolldatenersteller die statistischen Angaben. Die Anmeldungen können auch durch einen Bevollmächtigten (z.B. Spediteur) vorgenommen werden.

Die Intrahandelsstatistik erfasst den grenzüberschreitenden Warenverkehr Deutschlands mit den anderen Mitgliedstaaten der Europäischen Union (EU).

Hierbei handelt es sich um ein Erhebungssystem in Form einer Direktanmeldung durch die beteiligten Unternehmen. Das Intrastat-System ist u.a. durch eine enge Verknüpfung mit dem Umsatzsteuersystem gekennzeichnet, welches eine (indirekte) Kontrolle über die monatlich von den Unternehmen bei den Finanzämtern abzugebenden Umsatzsteuer-Voranmeldungen ermöglicht.

Meldepflichtig sind die am innergemeinschaftlichen Warenverkehr beteiligten umsatzsteuerpflichtigen Unternehmen. Zur Entlastung der Unternehmen ist eine Anmeldeschwelle festgelegt, unterhalb derer keine statistische Anmeldung erforderlich ist. Daneben sind bestimmte Warentransaktionen nicht meldepflichtig.

Ausgenommen von der Anmeldung zur Außenhandelsstatistik sind u.a. Warenbewegungen von geringer wirtschaftlicher Bedeutung sowie vorübergehende Warenein- und -ausfuhr (z.B. Messe- und Ausstellungsgut). Die Befreiungstatbestände sind in den jeweiligen Befreiungslisten für die beiden Erhebungssysteme erschöpfend aufgeführt.

Bei direkter Firmenbefragung (Intrastat-System) sind Unternehmen, deren innergemeinschaftliche Warenverkehre je Verkehrsrichtung (Eingang bzw. Versendung) im Vorjahr bzw. im laufenden Jahr den Wert von derzeit 500 000 Euro nicht übersteigen, von der Meldung befreit.

Nutzung alternativer Datenquellen:

In beiden Bereichen der Außenhandelsstatistik werden für die Erfassung bestimmter Warentransaktionen sog. alternative Datenquellen genutzt. Hierzu gehören Daten aus der Fischereistatistik, die vom Bundesamt für Ernährung und Landwirtschaft (BLE) für die Erfassung des grenzüberschreitenden Eigentumswechsels von Seeschiffen und Luftfahrzeugen als Ein-/Ausfuhr wird u.a. auf die Seeschiffsregister bei den Amtsgerichten und das Luftfahrzeugregister beim Luftfahrt-Bundesamt (LBA) als Kontrollinstrument zurückgegriffen. Das gleiche gilt für die Erfassung des sog. Lagerverkehrs (Zolllager und Freizonen) im Generalhandel, wo im Bereich der Freizonen unterstützend „Lagerübersichten“ genutzt werden, die bei den betreffenden Lagerhaltern zu führen sind. In der Intrahandelsstatistik wird die Vollständigkeit außerdem mit Daten aus der Umsatzsteuer-Voranmeldung überwacht, zusätzlich werden auf Basis der Umsatzsteuerdaten Zuschätzungen vorgenommen.

3.2 Vorbereitung und Durchführung der Datengewinnung

Die traditionelle Datenerhebung auf Vordrucken (Einheitspapier, Vordruck N) ist nahezu vollständig durch moderne, elektronische Meldeverfahren abgelöst worden.

Extrahandel:

Statistische Meldungen über Ein- und Ausfuhren im Warenverkehr mit Drittländern basieren auf den Zollanmeldungen. Im Rahmen von ATLAS (Automatisiertes Tarif- und Lokales Zoll-Abwicklungssystem) werden die für die Zollbehandlung erforderlichen Angaben (einschließlich der Statistikdaten) elektronisch der zuständigen Zollstelle übermittelt. Nach Auswertung durch die deutsche Zollverwaltung werden dem Statistischen Bundesamt die statistikrelevanten Daten täglich elektronisch übermittelt.

Für die wenigen nicht in ATLAS abgebildeten Zollverfahren leiten die Zollstellen die statistischen Exemplare der Vordrucke wie bisher an das Statistische Bundesamt weiter.

Intrahandel:

Die Übermittlung der statistischen Daten innerhalb des Intrastat-Erhebungssystems erfolgt überwiegend online via IDEV (Internet DatenErhebung im Verbund) oder eSTATISTIK.core (Common Online Rawdata Entry). Der Anmelder / Auskunftspflichtige kann zwischen mehreren Meldeformen wählen:

<https://www.destatis.de/DE/OnlineMelden/Aussenhandel/Intrahandel/Meldeformen/Meldeformen.html>

3.3 Datenaufbereitung

Extrahandel:

Die von der Zollverwaltung elektronisch übermittelten Daten werden nach Registrierung direkt in der Großrechenanlage verarbeitet. Die Extrahandelsbelege werden weitgehend maschinell gelesen und in den Verarbeitungsprozess übernommen. Ein Datenverarbeitungsprogramm unterzieht sämtliche Daten einer Vielzahl von verschiedenen Plausibilitätsprüfungen.

Die Durchführung solcher maschineller Plausibilitätskontrollen ergibt sich aus der Menge des zu bearbeitenden Materials und dem Qualitätsanspruch, der an diese Statistik gestellt wird. Die Plausibilitätskontrollen teilen sich in Schlüsselzahlkontrollen und Kombinationskontrollen.

Schlüsselzahlkontrollen zeigen Fehler wie fehlende oder falsche Codierungen der Waren, der Länderangaben, des Statistischen Wertes oder der Menge auf.

Bei den Kombinationskontrollen werden verschiedene Merkmale in Zusammenhang betrachtet und auf mögliche Fehler untersucht.

Beispiele:

- Warenart Bananen mit Ursprungsland Grönland
- übermäßig hohe bzw. niedrige Durchschnittswerte einer Warenart.

Die erfassten Daten werden nach Durchführung des maschinellen Prüfprogramms bearbeitet. Fragliche Fälle werden durch Rückfragen beim Anmelder / Auskunftspflichtigen geklärt und ggf. korrigiert. Erst wenn alle Daten plausibel sind, erfolgt die Freigabe zur Veröffentlichung.

Intrahandel:

Im Intrahandel werden die statistischen Daten ausschließlich online bzw. mit magnetischen Datenträgern angemeldet. Die Intrastatdaten werden wie im Extrahandel täglich in ein eigenes Leitungsnetz eingespielt und im Rahmen der "Automatisierten Sachbearbeitung" kontrolliert, korrigiert und für die Veröffentlichung vorbereitet.

Die Sicherung der Vollständigkeit der Intrahandelsmeldungen wird durch einen Abgleich mit den Umsatzsteuerdaten gewährleistet. Anhand der von der Steuerverwaltung übermittelten Daten der Unternehmen über deren innergemeinschaftliche Erwerbe und Lieferungen im Vergleich zu den im Statistischen Bundesamt erhobenen Meldedaten lässt sich feststellen, ob und inwieweit die auskunftspflichtigen Unternehmen ihrer Anmeldepflicht nachgekommen sind.

Bei Verletzung der Meldepflicht werden die betreffenden Unternehmen vom Statistischen Bundesamt aufgefordert, die fehlenden Meldungen nachzureichen bzw. die Ursachen für die Abweichungen aufzuklären. Bei Verstößen gegen die Meldepflicht können vom Statistischen Bundesamt gegen die betreffenden Unternehmen Ordnungswidrigkeitsverfahren eingeleitet und Bußgelder verhängt werden.

Zuschätzungen für den Handel unterhalb der Schwellen

Im Statistischen Bundesamt wird der Umfang des innergemeinschaftlichen Handels deutscher Unternehmen unterhalb der Anmeldeschwelle anhand der von der Steuerverwaltung übermittelten Daten der Unternehmen über deren innergemeinschaftliche Erwerbe und Lieferungen geschätzt. Die Zuschätzungen werden bezogen auf Länder, Bundesländer und Kapitelebene des Warenverzeichnisses für die Außenhandelsstatistik vorgenommen. Im Jahr 2013 belief sich der Intrahandel unterhalb der Schwelle auf 1,6 % des Gesamtwerts der Versendungen in die EU und auf 3,0 % der Eingänge aus anderen Mitgliedstaaten.

Zuschätzungen für Antwortausfälle

In der Extrahandelsstatistik sind normalerweise keine Antwortausfälle zu verzeichnen. Für die Intrahandelsstatistik werden die Antwortausfälle auf Unternehmensebene nach Partnerländern, Bundesländern und Kapiteln des Warenverzeichnisses für die Außenhandelsstatistik zugeschätzt. Die anfänglichen Zuschätzungen für Antwortausfälle betragen zur Zeit für die Versendungen 5,5% und für die Eingänge 8,5%. Diese Antwortausfälle werden sukzessive durch Nachmeldungen reduziert. Bei den endgültigen Daten für 2012 lagen die Restzuschätzungen für Antwortausfälle nur noch bei 0,4% für die Versendungen und 1,2% für die Eingänge.

Da die Zuschätzungen für Antwortausfälle nur bis auf die Zweisteller-Ebene des Warenverzeichnisses erfolgen, kann es auf der niedrigsten Detailebene nach achtstelligen Warennummern zu Untererfassungen kommen. Diese werden durch die Nachmeldungen der Unternehmen bis zu den endgültigen Daten weitgehend reduziert.

Schätzung des Statistischen Wertes

In der Intrahandelsstatistik werden die Statistischen Werte (bei Kaufgeschäften) oberhalb einer Schwelle (34 Millionen Euro bei den Eingängen, 46 Millionen Euro bei den Versendungen) direkt beim Auskunftspflichtigen erhoben. Für Meldungen, die von dieser Auskunftspflicht befreit sind, werden die Statistischen Werte anhand von Umrechnungsfaktoren, die je nach Ware variieren, aus den Rechnungswerten errechnet.

3.4 Preis- und Saisonbereinigung; andere Analyseverfahren

Bei der Saisonbereinigung werden die Kalendereinflüsse aus einer Statistik eliminiert, um das Niveau und die Grundrichtung einer Zeitreihe in Bezug auf langfristige Trends oder Konjunkturzyklen analysieren zu können. Im Statistischen Bundesamt wird das X-12-ARIMA-Verfahren zur Saisonbereinigung verwendet.

Die in den monatlichen Außenhandelsergebnissen enthaltene konjunkturelle Trendentwicklung wird zusätzlich mit Hilfe des "Berliner Verfahrens zur Zeitreihenanalyse, Version 4 (BV 4)" ermittelt.

Erläuterungen zur Zeitreihenanalyse sind auf unserer Homepage verfügbar (www.destatis.de > Methoden > Zeitreihenanalyse).

3.5 Beantwortungsaufwand

In der Statistik des innergemeinschaftlichen Handels (Intrastat) wurde zur Entlastung insbesondere der kleinen und mittleren Unternehmen eine Anmeldeschwelle eingeführt. Derzeit sind alle Unternehmen, deren Warenverkehr im vorangegangenen oder im laufenden Jahr den Wert von 500 000 Euro je Lieferrichtung nicht übersteigt, von der Statistikmeldung befreit. Das sind fast 90% der im innergemeinschaftlichen Handel tätigen Unternehmen.

Daneben gibt es weitere Vereinfachungen. So wird etwa bei Warennummern, für die eine „besondere Maßeinheit“ (z.B. Stück oder Liter) definiert ist, auf die Angabe der Menge in kg verzichtet. In bestimmten Fällen (Anmeldung von vollständigen Fabrikationsanlagen, Zusammenstellungen (Sortimente) verschiedener Waren) kann eine vereinfachte Warenklassifizierung angewendet werden. Weitere Vereinfachungen speziell in der Intrahandelsstatistik sind zurzeit in der Diskussion.

Im Rahmen einer Initiative von Eurostat mit dem Namen "Single Market Statistics" (SIMSTAT) sollen die zur Intrahandelsstatistik meldenden Unternehmen entlastet werden. Die Grundidee von SIMSTAT basiert auf dem sog. "Einstromverfahren". Danach wird auf die Erhebung der Wareneingänge ganz oder teilweise verzichtet. Stattdessen wird auf die spiegelbildlichen Versendungsdaten der Partnerländer zurückgegriffen. Die Mitgliedstaaten können dieses Konzept flexibel umsetzen. Es bleibt den Mitgliedstaaten überlassen, ob und in welchem Umfang sie von den Versendungsdaten der Partnerländer Gebrauch machen. Auch ein allmählicher Übergang auf den Versendungsdaten wird so ermöglicht. Durch den Verzicht auf die Erhebung einer Lieferichtung soll der Meldeaufwand für Intrastat um 30 bis 50% verringert werden.

Die Angaben zur Statistik des Handels mit Drittländern (Extrastat) werden „sekundärstatistisch“ aus den Zollanmeldungen für Ein- und Ausfuhren gewonnen. Der größte Teil der dortigen Angaben wird auch für Zollzwecke benötigt. Insofern resultieren spezifische Belastungen durch die Statistik hier nur aus der Erhebung der wenigen, ausschließlich für statistische Zwecke benötigten Merkmale.

Auf der Grundlage des Standardkosten-Modells (SKM) hat das Statistische Bundesamt die Kosten errechnet, die den Auskunftspflichtigen durch die Intra- und Extrahandelsstatistik entstehen.

Für die Intrahandelsstatistik wurden Kosten in Höhe von rund 87 Millionen Euro pro Jahr und für die Extrahandelsstatistik von rund 97 Millionen Euro pro Jahr ermittelt. Die Extrahandelsstatistik ist wie bereits erwähnt als "Sekundärstatistik" konzipiert und die Meldung zum Zeitpunkt des Grenzübertritts einer Ware beim Zoll verpflichtend. Nur wenige Merkmale dienen rein statistischen Zwecken. Die Höhe der Kosten für die Extrahandelsstatistik basiert darauf, dass die Kosten zwischen Zoll und Statistik aufgeteilt wurden.

4 Genauigkeit und Zuverlässigkeit

4.1 Qualitative Gesamtbewertung der Genauigkeit

Die Erhebung der Außenhandelsstatistiken ist als Totalerhebung konzipiert. Im Extrahandel (Handel mit Nicht-EU-Mitgliedstaaten) werden aufgrund der engen Bindung an die Zollförmlichkeiten nahezu 100% aller Ein- und Ausfuhren Deutschlands erfasst. Die sekundärstatistische Erfassung garantiert eine hohe Qualität.

Die Qualität der Intrahandelsstatistik wird durch Antwortausfälle beeinflusst, die aber durch Schätzungen so weit wie möglich ausgeglichen werden (siehe Punkt 3.3).

4.2 Stichprobenbedingte Fehler

- entfällt -

4.3 Nicht-stichprobenbedingte Fehler

Systematische Fehler durch Mängel in der Erfassungs- / Auswahlgrundlage:

Die Extrahandelsstatistik ermöglicht eine nahezu 100 prozentige Erfassungsquote; die Intrahandelsstatistik deckt wertmäßig mindestens 97% der Ausfuhren und 93% aller Einfuhren ab.

Verzerrungen durch Antwortausfälle auf Ebene der Einheiten und Merkmale:

In der Extrahandelsstatistik sind normalerweise keine Antwortausfälle zu verzeichnen. Für die Intrahandelsstatistik werden die Antwortausfälle auf Unternehmensebene (unit-non-response) nach Partnerländern, Bundesländern und Kapiteln des Warenverzeichnisses für die Außenhandelsstatistik geschätzt. Für andere Warenklassifikationen werden die Zuschätzungen nicht nach einzelnen Waren aufgegliedert. Die anfänglichen Zuschätzungen für Antwortausfälle betragen zur Zeit für die Versendungen 5,5% und für die Eingänge 8,5%. Diese Antwortausfälle werden durch sog. Mahnaktionen bis zu den endgültigen Daten reduziert. Bei den endgültigen Daten für das Jahr 2012 lagen die Restzuschätzungen für Antwortausfälle nur noch bei 0,4% für die Versendungen und 1,2% für die Eingänge.

Da die Zuschätzungen für Antwortausfälle nur bis auf die Zweisteller-Ebene des Warenverzeichnisses erfolgen, kann es auf der niedrigsten Detailebene nach achtstelligen Warennummern zu Untererfassungen kommen. Diese werden durch die Nachmeldungen der Unternehmen bis zu den endgültigen Daten weitgehend reduziert.

Aufgrund einer verbesserten Eingangskontrolle im Bereich der Intrahandelsstatistik konnten die Zuschätzfaktoren in den letzten Jahren kontinuierlich gesenkt werden.

Verzerrungen durch Mess- und Aufbereitungsfehler:

Immer wieder werden Fehler der Anmelder / Auskunftspflichtigen bei der Angabe der statistischen Merkmale festgestellt. So bereitet die warensystematische Zuordnung bei einer Klassifikation wie dem Warenverzeichnis für die Außenhandelsstatistik mit rund 9 400 unterschiedlichen Warennummern Probleme. Es kann sein, dass der Importeur oder Exporteur seine Ware einer falschen Warennummer zuordnet. Auch bei anderen statistischen Merkmalen, wie z.B. dem Partnerland, sind teilweise fehlerhafte Angaben festzustellen.

Durch umfangreiche Plausibilitätsprüfungen werden diese Fehler weitgehend eliminiert. Auch neue Instrumente im Rahmen der "Automatisierten Sachbearbeitung Außenhandel" kommen hierbei verstärkt zur Anwendung. Neben der Prüfung von Einzeldatensätzen auf Ihre Plausibilität wurde eine "output-orientierte" Plausibilitätsprüfung installiert, die die Prüfung von Veröffentlichungsergebnissen nach verschiedenen Merkmalen unterstützt.

4.4. Revisionen**4.4.1 Revisionsgrundsätze**

Die Außenhandelsergebnisse werden nach der ersten Veröffentlichung mehrmals revidiert.

Ab dem Berichtsjahr 2011 werden die Außenhandelsergebnisse entsprechend den Qualitätsvorgaben der Europäischen Union (EU) monatlich revidiert. Die erste Revision eines Monats findet zusammen mit der Aufbereitung des zweiten Folgemonats statt. Insgesamt werden für jeden Monatsbericht sechs aufeinanderfolgende monatliche Revisionen durchgeführt. Im Oktober des Folgejahres erfolgt noch eine abschließende Revision der Jahresergebnisse. Die Ergebnisse werden dann - wie bisher - als endgültig betrachtet. Eine Übersicht im Internet informiert über die Zeitpunkte der Revisionen:

<https://www.destatis.de/DE/ZahlenFakten/GesamtwirtschaftUmwelt/Aussenhandel/UebersichtMonatlicheRevisionen.html>

4.4.2 Revisionsverfahren

Im laufenden Kalenderjahr bzw. im Vorjahr werden die anfänglichen Zuschätzungen durch Nachmeldungen ersetzt. Nach rund sechs Revisionen sind die geforderten Abdeckungsgrade erreicht.

Die Zuschätzungen auf Kapitelebene werden durch Nachmeldungen auf der Ebene der achtstelligen Warennummern ersetzt, so dass die Außenhandelsergebnisse auf Detailebene mit jeder Revision qualitativ besser werden.

4.4.3 Revisionsanalysen

Die anfänglichen Zuschätzungen für Antwortausfälle im Intrahandel (5,5% bei den Versendungen, 8,5% bei den Eingängen) werden aufgrund von Nachmeldungen mit jeder Revision reduziert. Dadurch wird die Qualität der Außenhandelsstatistik auf Detailebene schrittweise monatlich verbessert.

Die durchschnittliche Reduzierung der Zuschätzungen sah wie folgt aus:

Versendung:

- Erstveröffentlichung: 5,5%
- 1. Revision: 3,8%
- 2. Revision: 2,9%
- 3. Revision: 2,2%
- 4. Revision: 1,7%
- 5. Revision: 1,4%
- 6. Revision: 1,1%

Eingang:

- Erstveröffentlichung: 8,5%
- 1. Revision: 5,9%
- 2. Revision: 4,6%
- 3. Revision: 3,8%
- 4. Revision: 3,2%
- 5. Revision: 2,7%
- 6. Revision: 2,4%

Die Jahresrevision 2012 reduzierte die Zuschätzungen auf 0,4% für die Versendungen und 1,2% für die Eingänge.

5 Aktualität und Pünktlichkeit

5.1 Aktualität

Gemäß der Verordnung (EG) Nr. 471/2009 des Europäischen Parlaments und des Rates haben die Mitgliedstaaten die monatlichen Ergebnisse ihres Warenverkehrs mit Drittländern der Kommission (Eurostat) spätestens 40 Tage nach Ablauf des Berichtszeitraums zu übermitteln.

Für den Intrahandel wird in der Verordnung (EG) Nr. 638/2004 der Kommission geregelt, dass die Mitgliedstaaten die aggregierten Ergebnisse (Gesamtwert, Aufteilung nach Eurozone und Nicht-Eurozone und Aufteilung der Nicht-Eurozone anhand der Abschnitte des Internationalen Warenverzeichnisses für den Außenhandel, SITC Revision 4) des Intrahandels der Kommission (Eurostat) spätestens nach 40 Tagen und die Detaillerggebnisse spätestens nach 70 Tagen zu übermitteln haben.

Das Statistische Bundesamt veröffentlicht jeden Monat die ersten deutschen Außenhandelsergebnisse unterteilt nach dem Handel mit der EU, der Eurozone und Drittländern in Form einer Pressemitteilung. Die Termine für diese Pressemitteilungen können für ein ganzes Jahr im Voraus dem Veröffentlichungskalender im Internet entnommen werden:

<https://www.destatis.de/DE/PresseService/Presse/Terminvorschau/Terminvorschau.html>

5.2 Pünktlichkeit

Die Veröffentlichungstermine für ein ganzes Kalenderjahr stehen im Voraus fest. Bisher wurden diese Termine immer eingehalten.

6 Vergleichbarkeit

6.1 Räumliche Vergleichbarkeit

Die Außenhandelsstatistik basiert auf Verordnungen der Europäischen Union und wird in allen Mitgliedstaaten nach den gleichen Konzepten und Definitionen durchgeführt. Entsprechend sind die Ergebnisse grundsätzlich EU-weit vergleichbar.

Die Vergleichbarkeit der Außenhandelsstatistiken kann einseitig dadurch beeinträchtigt werden, dass unterschiedliche Partnerlandangaben veröffentlicht werden. Vom Statistischen Bundesamt wird grundsätzlich das Ursprungsland einer Ware als Partnerland angegeben. Eurostat verwendet das Ursprungsland im Handel mit Nicht-EU-Mitgliedstaaten und das Versendungsland im Handel mit EU-Mitgliedstaaten.

Vom Ursprungslandprinzip weicht das Statistische Bundesamt lediglich bei der Erstellung der ersten monatlichen Pressemitteilung ab. Für diese Pressemitteilung wird für die Bildung der Ländergruppen (EU-Mitgliedstaaten, Eurozone, Nicht-Eurozone, Drittländer) das Versendungslandkonzept von Eurostat angewendet.

Der Vergleich mit Außenhandelsergebnissen von Drittländern (Nicht-EU-Mitgliedstaaten) kann durch unterschiedliche Konzepte eingeschränkt sein.

Weitere Informationen zu Ursachen von Asymmetrien in den Außenhandelsstatistiken können dem „Infoblatt Außenhandel - Ursachen für Asymmetrien in den Außenhandelsstatistiken“ entnommen werden. Dieses Infoblatt steht im Internet (www.destatis.de) unter den Publikationen für den Außenhandel als Download zur Verfügung.

6.2 Zeitliche Vergleichbarkeit

Die Vergleichbarkeit über die Zeit hinweg ist ein weiterer wichtiger Qualitätsaspekt. Unter anderem haben Änderungen von Definitionen, dem Erfassungsgrad oder von Methoden Auswirkungen auf die Vergleichbarkeit der Ergebnisse verschiedener Zeitpunkte.

Durch die Umstellung der Erhebungspraxis mit Einführung der Intrahandelsstatistik im Jahr 1993 kam es insbesondere in der Anfangszeit zu einer Untererfassung des Außenhandels. Für die nach Ländern aufgegliederten Ergebnisse gibt es seit 1994 Zuschätzungen für diese Antwortausfälle, seit 1995 gibt es zusätzlich Zuschätzungen für den Handel unterhalb der Anmeldeschwelle. Da die Zuschätzungen nicht auf Waren verteilt werden, ist die Vergleichbarkeit über die Zeit vor allem zwischen dem Jahr 1992 und 1993 auf dieser Ebene durch die Einführung von Intrastat 1993 und die danach erzielte geringere Erfassungsquote eingeschränkt. Aber auch die Anhebung der Anmeldeschwelle im Jahr 1999 (von 200 000 DM auf 200 000 Euro), im Jahr 2005 (von 200 000 Euro auf 300 000 Euro), im Jahr 2009 (von 300 000 Euro auf 400 000 Euro) und im Jahr 2012 auf 500 000 Euro führte zu einer geringfügigen Verringerung der Erfassungsquote.

Änderungen im Erhebungsgebiet gab es in den Jahren 1959 (Eingliederung des Saarlands) und 1990 (Wiedervereinigung).

Auf Detailebene sind durch jährliche Warennummeränderungen die Ergebnisse teilweise nur eingeschränkt vergleichbar. Auch bei anderen Warenklassifikationen gab es Brüche in der zeitlichen Abfolge:

- GP: ab 2008 (endgültig) Verwendung der GP-2009
- EGW: ab 2002 liegt die aktuelle Version vor
- SITC: Revision 4 im Jahr 2007.

7 Kohärenz (Bezüge zu anderen Statistiken)

7.1 Statistikübergreifende Kohärenz

Die Kohärenz mit anderen Erhebungen sagt aus, inwieweit sich verschiedene Statistiken gemeinsam nutzen lassen.

Informationen zum Außenhandel findet man nicht nur in den Außenhandelsstatistiken, sondern auch in den Volkswirtschaftlichen Gesamtrechnungen (VGR), Wirtschaftsstatistiken und Zahlungsbilanzen, die aufeinander Bezug nehmen müssen.

Allerdings folgt die Erhebung der Daten und die Erstellung der oben erwähnten Statistiken Empfehlungen (Quellen und Methoden) unterschiedlicher internationaler Organisationen wie z. B. Eurostat, Internationaler Währungsfonds (IWF), Organisation für Wirtschaftliche Zusammenarbeit und Entwicklung (OECD), Vereinte Nationen (UNO), Welthandelsorganisation (WTO).

Ausgangsmaterial der Außenhandelsdaten der Zahlungsbilanzstatistik ist der in der Außenhandelstatistik erfasste Spezialhandel. Dieser umschließt alle physischen grenzüberschreitenden Warentransaktionen mit Handelscharakter. Er wird mit dem sogenannten Statistischen Wert, also dem Wert der Ware frei Grenze des Erhebungsgebiets, der die bis zur Grenze anfallenden Transport-, Versicherungs- und Nebenkosten mit einschließt, erfasst. Das bedeutet, dass Ausfuhren mit ihrem fob-Wert und Einfuhren mit ihrem cif-Wert erfasst werden.

Im Gegensatz dazu bildet nach den Regeln des Internationalen Währungsfonds im Warenkonto der Zahlungsbilanz der Eigentumswechsel das grundlegende Erfassungskriterium; dabei sind die Warenströme mit ihrem Wert an der Grenze des Ausfuhr- (Ursprungs-)landes anzusetzen, mit der Folge, dass sowohl die Einfuhren als auch die Ausfuhren mit ihrem fob-Wert berücksichtigt werden. Es bedarf deshalb einer Reihe von Korrekturen des Spezialhandels („Ergänzungen zum Warenverkehr“) die aus Zusetzungen und Absetzungen bestehen um die Leistungsbilanz der Bundesbank zu errechnen.

Die Berechnung der Außenhandelsdaten der Volkswirtschaftlichen Gesamtrechnung geht von den in der Außenhandelstatistik erfassten Zahlen des Generalhandels aus. Im Unterschied zum Spezialhandel sind hier auch die Einfuhren auf Lager und die Ausfuhren aus Lager mit erfasst. Für die Volkswirtschaftliche Gesamtrechnung werden die von Ausländern auf deutsche Zolllager genommenen und wieder ausgeführten Waren abgesetzt. Darüber hinaus werden die Einfuhren - wie für die Zahlungsbilanz - in fob-Werte umgerechnet.

7.2 Statistikinterne Kohärenz

Die Außenhandelsstatistik ist intern kohärent.

Auftretende Differenzen bei einzelnen Tabellen sind rundungsbedingt.

Lediglich bei der Erstellung der ersten monatlichen Pressemitteilung weicht das Statistische Bundesamt vom Ursprungslandprinzip ab. Für diese Pressemitteilung wird für die Bildung der Ländergruppen (EU-Mitgliedstaaten, Eurozone, Nicht-Eurozone, Drittländer) das Versendungslandkonzept von Eurostat angewendet. Aus diesem Grund weichen die hier gebildeten Ländergruppen von den nach dem Ursprungslandprinzip errechneten Ländergruppen ab. Die in der Pressemitteilung für EU, Eurozone und Nicht-Eurozone abgebildeten Daten liegen regelmäßig über den Daten für die gleichen Ländergruppen nach dem Ursprungsland, während die Zahlen für die Drittländer in der Pressemitteilung unter den Zahlen für Ländergruppe Drittländer nach dem Ursprungslandprinzip liegen.

Die Außenhandelsstatistiken können nach unterschiedlichen Konzepten erhoben werden. Für die Datenlieferungen an Eurostat schreibt die EU den Mitgliedstaaten das Spezialhandelskonzept vor. Die Vereinten Nationen (UN) empfehlen, das Generalhandelskonzept anzuwenden. In Deutschland sind Daten nach Spezial- und Generalhandelskonzept verfügbar.

7.3 Input für andere Statistiken

Die Ergebnisse der Außenhandelsstatistik finden insbesondere Verwendung im Rahmen der Volkswirtschaftlichen Gesamtrechnungen des Bundes und der Bundesländer, der Zahlungsbilanzstatistik der Deutschen Bundesbank und der Europäischen Zentralbank sowie der Preisstatistik (Außenhandelspreise) zur Festlegung des Wägungsschemas.

8 Verbreitung und Kommunikation

8.1 Verbreitungswege

Die ersten monatlichen Gesamtzahlen (Einfuhr, Ausfuhr, Saldo) liegen in Form einer Pressemitteilung knapp 40 Tage nach Ablauf eines Berichtsmonats vor. Außerdem erscheinen Pressemitteilungen zu besonderen Anlässen.

Auf den Internetseiten (www.destatis.de) unter dem Thema "Außenhandel" sind verschiedene Eckdaten zum deutschen Außenhandel veröffentlicht:

Gesamtentwicklung: Gesamtentwicklung des deutschen Außenhandels ab 1950; Außenhandel nach Bundesländern; Monatsdaten unter "Konjunkturindikatoren"; Lange Reihen "Einfuhr, Ausfuhr, Saldo", Einfuhr nach Gütergruppen, Ausfuhr nach Gütergruppen

Handelspartner: Rangfolge der Handelspartner im Außenhandel

Handelswaren: Einfuhr und Ausfuhr nach Güterabteilungen; Monatliche Erdgasimporte; Monatliche Rohölimporte

Handelskennzahlen: Verschiedene Handelskennzahlen vor dem Hintergrund der fortschreitenden Globalisierung

Unter dem Punkt "Publikationen" kann kostenfrei die Fachserie 7 Reihe 1 "Zusammenfassende Übersichten für den Außenhandel" abgerufen werden. Die Monatsveröffentlichung enthält die wichtigsten Ein- und Ausfuhrzahlen sowie Übersichten über Außenhandelsvolumen und -indizes sowie kalender- und saisonbereinigte Daten. Der Jahresbericht mit erweitertem Tabellenprogramm enthält u.a. auch Tabellen über den Generalhandel.

Gemeinsam mit der Bundesbank wird jährlich die Veröffentlichung "Außenhandel und Dienstleistungsverkehr der Bundesrepublik Deutschland mit dem Ausland" erstellt. Sie führt Daten des Statistischen Bundesamtes und der Deutschen Bundesbank zu einer integrierten Darstellung des Außenhandels mit Waren und Dienstleistungen zusammen.

Über die Auskunftsdatenbank GENESIS-Online können monatliche und jährliche Außenhandelsergebnisse nach verschiedenen Warenklassifikationen in unterschiedlichen Datenformaten (xls, csv, html) abgerufen werden.

In unregelmäßigen Abständen werden Sonderveröffentlichungen erstellt (z.B. "Deutscher Außenhandel vor der EU-Erweiterung" und "Export, Import, Globalisierung - Deutscher Außenhandel und Welthandel, 1990 bis 2008"). Außerdem enthält das Statistische Jahrbuch die wichtigsten Außenhandelsdaten.

Globalisierungsindikatoren beleuchten unterschiedliche Aspekte der zunehmenden internationalen wirtschaftlichen Verflechtungen aus deutscher Sicht. Sie messen nicht nur die allgemeine Bedeutung der Exportwirtschaft sowie die Export- und Importabhängigkeit sondern geben auch Auskunft über grenzüberschreitende Unternehmensverbindungen, Außenhandelspreise sowie zu Verkehrs- und Umweltthemen (www.destatis.de > Zahlen & Fakten > Indikatoren > Globalisierungsindikatoren).

Die grafische Darstellung der Indikatoren wird durch Tabellen und Definitionen ergänzt. Die einzelnen Indikatoren werden je nach Datenlage laufend aktualisiert.

8.2 Methodenpapiere / Dokumentation der Methodik

Einen Überblick über die Methoden, Erhebung und Aufbereitung der Außenhandelsstatistik bietet eine Informationsbroschüre.

Sie ist über das Internet unter dem Punkt "Außenhandel" > "Publikationen" abrufbar. Hier finden sich auch weitere Methodenaufsätze zum Thema Außenhandel:

- Vergleichende Betrachtung der Ausfuhren und des Auslandsumsatzes im Produzierenden Gewerbe
- Weiterentwicklung der internationalen Handelsstatistiken
- Infoblatt Außenhandel - Ursachen für Asymmetrien in den Außenhandelsstatistiken
- Methodik zur Berechnung der deutschen Export-Performance.

Fachaufsätze in „Wirtschaft und Statistik“: In der monatlich vom Statistischen Bundesamt herausgegebenen Publikation „Wirtschaft und Statistik“ erscheinen mehrmals im Jahr Aufsätze mit Hintergrundinformationen und Entwicklungen zu Ergebnissen und Methoden der Außenhandelsstatistik.

Nähere Einzelheiten zum Ausfüllen der Anmeldungen finden sich in der Intrastat-Ausfüllanleitung bzw. im "Merkblatt zum Einheitspapier", das über die Homepage der Zollverwaltungen (www.zoll.de) abgerufen werden kann.

8.3 Richtlinien der Veröffentlichung

Die Veröffentlichungstermine für die ersten Außenhandelsergebnisse eines Monats in Form einer Pressemitteilung werden im Veröffentlichungskalender der Pressestelle festgehalten und im Internet veröffentlicht:

<https://www.destatis.de/DE/PresseService/Presse/Terminvorschau/Terminvorschau.html>

Über 95% aller Außenhandelsdaten stehen den Nutzern allgemein zugänglich in GENESIS-Online zur Verfügung. Damit haben alle Nutzer gleichzeitig nach der Veröffentlichung der aktuellsten Monatsdaten kostenfreien Zugang zu den wichtigsten Außenhandelsergebnissen.

Daten, die nicht in Genesis-Online verfügbar sind, wie z.B. Außenhandelsergebnisse nach Verkehrszweigen oder Ein- und Ausfuhrarten, können Nutzer als csv- oder txt-Datei gegen Kostenerstattung bestellen. Ansprechpartner hierfür ist das Infoteam-Außenhandel, Tel.: +49 611 75 2481, Kontaktformular: www.destatis.de/kontakt.

9 Sonstige fachstatistische Hinweise

Neben den tatsächlichen Werten veröffentlicht die Außenhandelsstatistik auch das sog. Volumen und verschiedene Indizes.

Das Volumen wird durch Multiplikation der Menge des Berichtsmonats (je Warennummer und Ländergruppe) mit dem Durchschnittswert des Basisjahres (je Warennummer und Ländergruppe) ermittelt. Die benötigten Basisdurchschnittswerte werden durch Division der tatsächlichen Werte des Basisjahres (je Warennummer und Ländergruppe) durch die dazugehörigen Mengen berechnet. Das Volumen gibt an, wie groß die Einfuhren bzw. Ausfuhren im Berichtszeitraum gewesen wären, wenn die Durchschnittswerte des Basisjahres konstant geblieben wären. Der Index der tatsächlichen Werte stellt die Entwicklungen der nominalen Werte gegenüber dem Basiszeitraum dar.

Der Index des Volumens (nach Laspeyres) gibt die von Durchschnittswertveränderungen bereinigte Außenhandelsentwicklung wieder. Der Index der Durchschnittswerte (nach Paasche) gibt Auskunft über die Bewegung der Einfuhr- und Ausfuhrdurchschnittswerte auf der Grundlage der Grenzübergangswerte.

Die Terms of Trade geben an, wie sich die Kaufkraft einer Exporteinheit, gemessen in Importeinheiten im Vergleich zum Basisjahr verändert hat.

Indexformeln:

- Volumen:

$$\text{Vol}_{0,t} = \sum p_0 * q_t$$

- Index der tatsächlichen Werte:

$$V = \frac{V_t}{V_0} = \frac{\sum p_t * q_t}{\sum p_0 * q_0}$$

- Index des Volumens (nach Laspeyres)

$$L_{0,t}(Q) = \frac{\sum p_0 * q_t}{\sum p_0 * q_0}$$

- Index der Durchschnittswerte (nach Paasche)

$$P_{0,t}(P) = \frac{\sum p_t * q_t}{\sum p_0 * q_t}$$

- Terms of Trade (reales Austauschverhältnis)

$$ToT = \frac{P_{o,t}^{ex}}{P_{o,t}^{im}}$$

p = Durchschnittswert je Warennummer und Ländergruppe

q = Menge je Warennummer und Ländergruppe

o = Basiszeitraum

t = Berichtszeitraum

Hinweise für die Fachserie 7 Reihe 1

Die Angaben bis zum Jahr 2013 stellen endgültige Ergebnisse und für das Jahr 2014 vorläufige Ergebnisse dar.

Die Ländergruppe "Drittländer" beinhaltet auch den "Schiffs- und Luftfahrzeugbedarf".

Die Tabellen 8.1 und 8.2 "Einfuhr nach Bundesländern" enthalten Ergebnisse des Generalhandels, alle anderen Tabellen Ergebnisse des Spezialhandels.

Monatliche Revisionen:

Die vorliegende Veröffentlichung wird nur mit dem ersten Veröffentlichungsstand eines Monats erstellt.

Revisionen werden erst im nächsten Berichtsheft berücksichtigt. Dadurch können die in dieser Veröffentlichung enthaltenen Ergebnisse von anderen verbreiteten Außenhandelsergebnissen abweichen.

Die jeweils aktuellsten Ergebnisse erhalten Sie über unsere Online-Datenbank "Genesis-Online". Zu jeder in dieser Publikation enthaltenen Tabelle haben wir die jeweils entsprechende Tabellenbezeichnung in Genesis-Online bzw. Zeitreihenbezeichnung (für registrierte Nutzer) aufgeführt.

Informationen zu Genesis-Online erhalten Sie unter www.destatis.de/genesis auf der Hilfeseite.

Erläuterungen zu Verkehrszweigen

Für die Darstellung der Außenhandelsergebnisse nach Verkehrszweigen ergeben sich einige Besonderheiten:

Die Erhebung der Außenhandelsstatistik gliedert sich mit der Einführung des EU-Binnenmarktes seit 1993 in die Bereiche "Intrahandel" (Handel mit EU-Mitgliedstaaten) und "Extrahandel" (Handel mit Nicht-EU-Mitgliedstaaten = Drittländer).

Intrahandel und Extrahandel ergeben den Außenhandel.

Grundsätzlich werden Ergebnisse der Außenhandelsstatistik in der Gliederung des Außenhandels veröffentlicht.

Im Bereich der Veröffentlichungen nach Verkehrszweigen wird von diesem Prinzip abgewichen.

Hier ist nur ein getrennter Nachweis von Extrahandel und Intrahandel sinnvoll.

Im Intrahandel wird der **"Verkehrszweig an der deutschen Grenze"** erhoben, während im Extrahandel der Verkehrszweig an der EU-Außengrenze erfasst wird.

Eine Addition von Intra- und Extrahandel ergibt damit in vielen Fällen keine sinnvolle Aussage.

Anhand einiger Beispiele soll verdeutlicht werden, welcher Verkehrszweig nachgewiesen wird:

1. Ausfuhr (Versendung) von Deutschland in die Niederlande

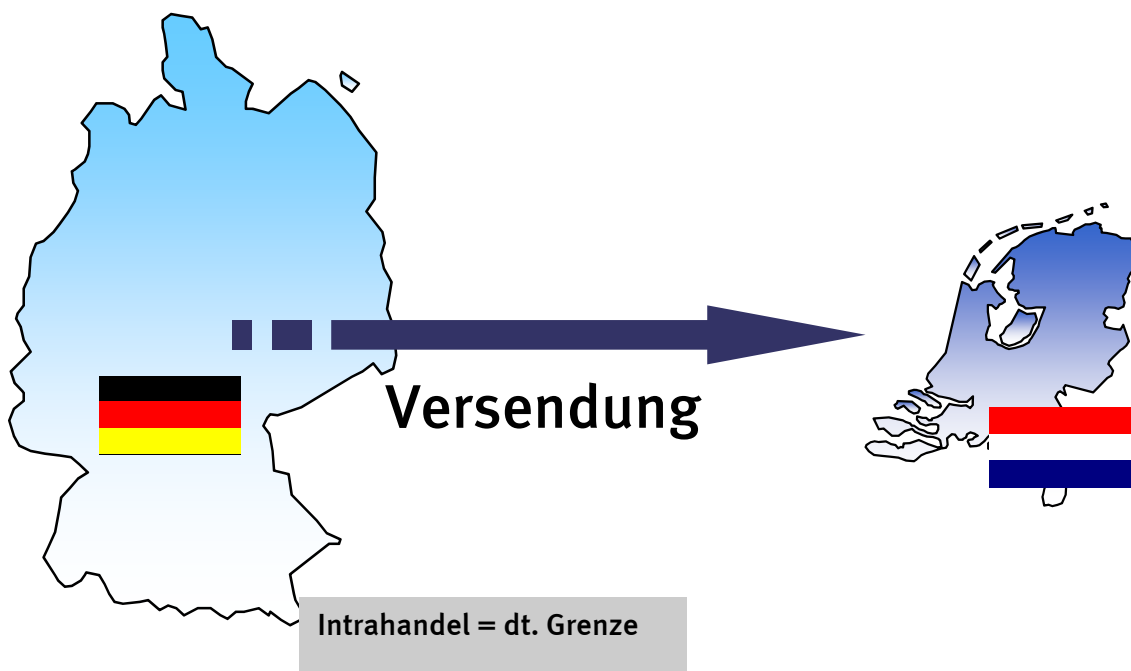

2. Versendung in die Niederlande mit anschließender Verzollung in den Niederlanden und Ausfuhr in die Vereinigten Staaten

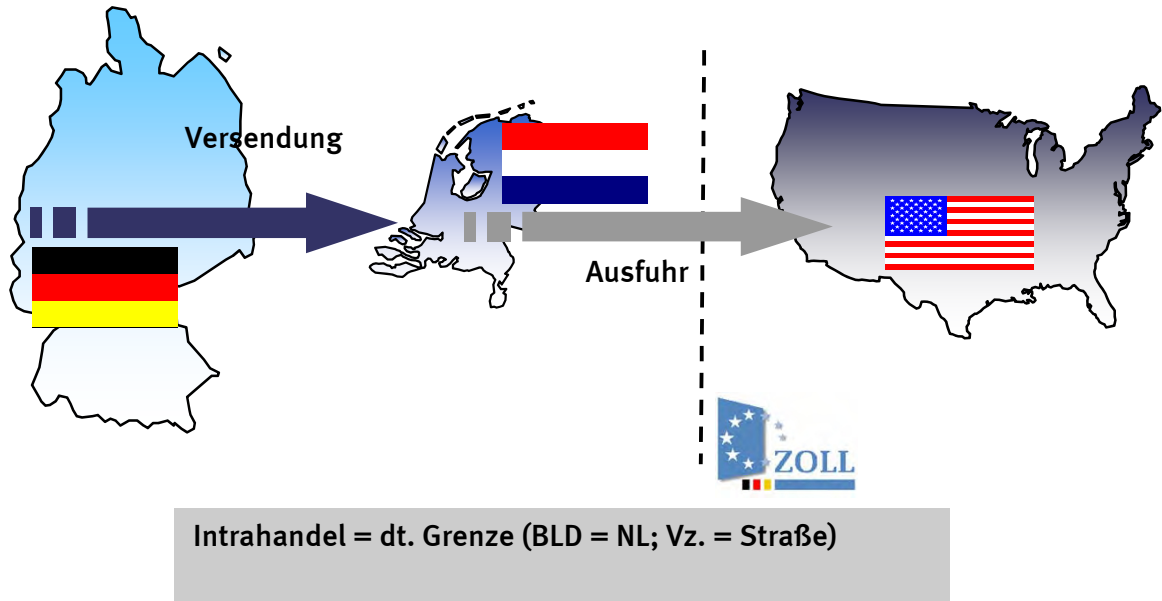

In der deutschen Statistik nachgewiesen wird in diesem Fall der Verkehrszeit an der deutschen Grenze und das Bestimmungsland Niederlande.

3. Ausfuhr in die Vereinigten Staaten (Verzollung in Deutschland)

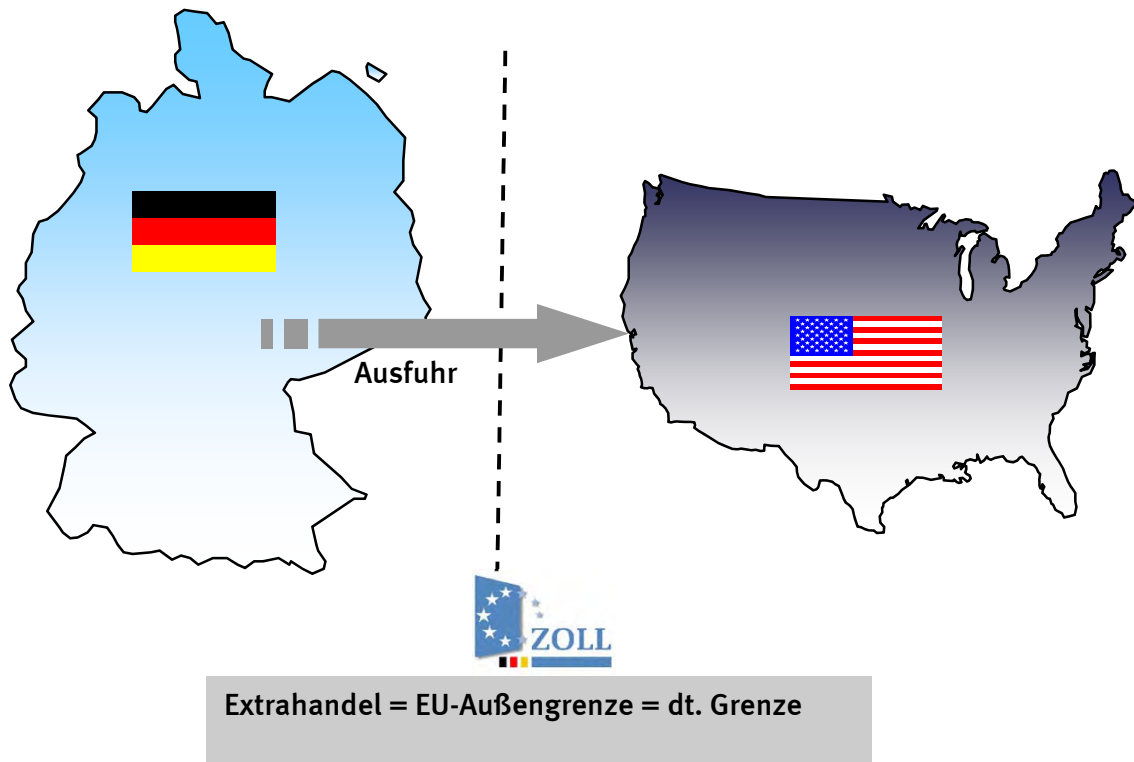

4. Ausfuhr in die Vereinigten Staaten über die Niederlande (Verzollung in Deutschland)

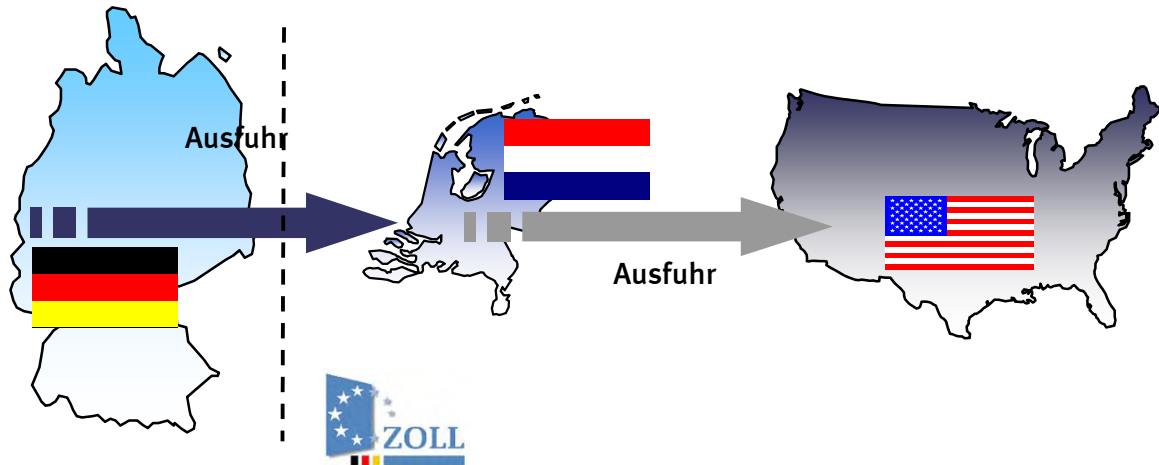

Extrahandel = EU-Außengrenze \neq dt. Grenze

In der deutschen Statistik wird in diesem Fall eine Ausfuhr in die Vereinigten Staaten mit dem Verkehrszweig an der EU-Außengrenze (z.B. Seeverkehr) nachgewiesen. Wie die Waren über die deutsche Grenze in die Niederlande gekommen sind, wird nicht erfasst.

5. Einfuhr aus den Vereinigten Staaten (Verzollung an der EU-Außengrenze = Niederlande)

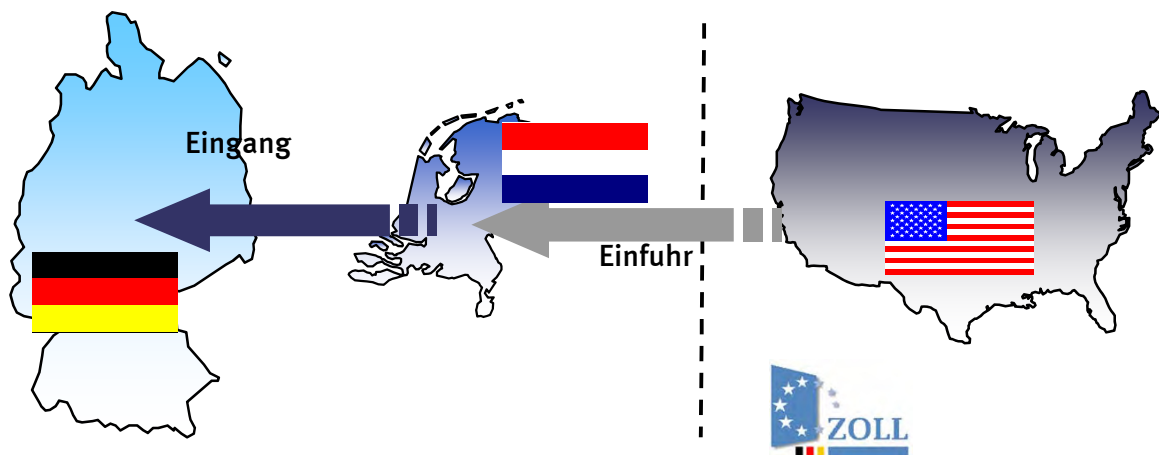

Intrahandel = deutsche Grenze

Bei den Einfuhren nach Verkehrszweigen kann es durch die Verzollung an der EU-Außengrenze zu scheinbar unplausiblen Angaben bei den Veröffentlichungen kommen.

Im vorliegenden Fall würde in Deutschland ein Intrastatmeldung abgeben mit dem Ursprungsland Vereinigten Staaten (das in den Veröffentlichungen nachgewiesen wird) und dem Versendungsland Niederlande. Als Verkehrszweig ist der Verkehrszweig an der deutschen Grenze z.B. Straßenverkehr anzugeben. Dadurch entsteht folgender Veröffentlichungsdatensatz:

Einfuhr aus den Vereinigten Staaten (Ursprungsland) mit dem Verkehrszweig Strassenverkehr.

Qualität:

Im Intrahandel ist ein Teil der Anmelder von der Angabe des Verkehrszweigs befreit. Dieser Anteil wird unter "nicht ermittelte Verkehrszweige" nachgewiesen.

Ebenso werden die Zuschätzungen für Antwortausfälle unter den "nicht ermittelten Verkehrszweigen" nachgewiesen.

Immer wieder kommt es zu fehlerhaften Anmeldungen bei den Verkehrszweigen durch die Verwechslung der Angaben des Verkehrszweigs an der deutschen Grenze und des Verkehrszweigs an der EU-Außengrenze.

Auch kann es vorkommen, dass die Anmelder anstatt des Verkehrszweigs an der Grenze den inländischen Verkehrszweig angeben, z. B. das Verkehrsmittel mit dem die Ware das Unternehmen verlässt.

Zur Qualitätsverbesserung wurden in den letzten Jahren kontinuierlich die Plausibilitätskontrollen verbessert.

Der Anteil des Verkehrszweigs "nicht ermittelt" konnte stark reduziert werden. So waren einführseitig im Jahr 2008 noch 50,8% mengenmäßig und 39,1% wertmäßig bzw. ausfuhrseitig mengenmäßig 46,9% und wertmäßig 31,5% dem Verkehrszweig "nicht ermittelt" zugeordnet. Im Jahr 2010 waren die Anteile einführseitig auf 16% mengenmäßig und 15% wertmäßig bzw. ausfuhrseitig auf 18% mengenmäßig und 14% wertmäßig zurückgegangen.

Für den Bereich der Außenhandelsstatistik sind folgende Abrufmöglichkeiten gegeben:

Code	Inhalt	Zeitraum
51000-0001	Deutschland (insgesamt)	Jährlich ab 1990
51000-0002	Deutschland (insgesamt)	Monatlich ab Januar 2000
51000-0003	Nach Ursprungs- / Bestimmungsländern	Jährlich ab 1990
51000-0004	Nach Ursprungs- / Bestimmungsländern	Monatlich ab Januar 2000
51000-0005	Nach verschiedenen Warensystematiken: 1. Warenverzeichnis für die Außenhandelsstatistik WA-2-Steller WA-4-Steller 2. Güterverzeichnis für Produktionsstatistiken GP-2-Steller GP-4-Steller 3. Warengruppen der Ernährungswirtschaft und Gewerblichen Wirtschaft EGW-1-Steller EGW-3-Steller 4. Internationales Warenverzeichnis für den Außenhandel SITC-1-Steller SITC-2-Steller SITC-3-Steller 5. Main Industrial Groupings MIGS	Jährlich ab 2008 Jährlich ab 2008 Jährlich ab 2008 Jährlich ab 2008 Jährlich ab 2008 Jährlich ab 2008 Jährlich ab 2008 Jährlich ab 2008 Jährlich ab 2008 Jährlich ab 2008
51000-0006	Nach verschiedenen Warensystematiken: 6. Warenverzeichnis für die Außenhandelsstatistik WA-2-Steller WA-4-Steller 7. Güterverzeichnis für Produktionsstatistiken GP-2-Steller GP-4-Steller 8. Warengruppen der Ernährungswirtschaft und Gewerblichen Wirtschaft EGW-1-Steller EGW-3-Steller 9. Internationales Warenverzeichnis für den Außenhandel SITC-1-Steller SITC-2-Steller SITC-3-Steller 10. Main Industrial Groupings MIGS	Monatlich ab Januar 2008 Monatlich ab Januar 2008 Monatlich ab Januar 2008 Monatlich ab Januar 2008 Monatlich ab Januar 2008 Monatlich ab Januar 2001 Monatlich ab Januar 2008 Monatlich ab Januar 2008 Monatlich ab Januar 2008 Monatlich ab Januar 2008
51000-0007	Nach verschiedenen Warensystematiken (siehe Tabelle 51000-0005) und Ursprungs- / Bestimmungsländern	Jährlich ab 2008
51000-0008	Nach verschiedenen Warensystematiken (siehe Tabelle 51000-0006) und Ursprungs- / Bestimmungsländern	Zeiträume siehe Tabelle 51000-0006
51000-0009	Nach Ursprungs- / Bestimmungsländern und 4-Stellern des Warenverzeichnisses für die Außenhandelsstatistik	Jährlich ab 2008
51000-0010	Nach 4-Stellern des Warenverzeichnisses für die Außenhandelsstatistik und Ursprungs- / Bestimmungsländern	Jährlich ab 2008
51000-0011	Nach Ursprungs- / Bestimmungsländern und 4-Stellern des Warenverzeichnisses für die Außenhandelsstatistik	Monatlich ab Januar 2008
51000-0012	Nach 4-Stellern des Warenverzeichnisses für die Außenhandelsstatistik und Ursprungs- / Bestimmungsländern	Monatlich ab Januar 2008
51000-0013	Nach 8-stelligen / 6-stelligen Warennummern des Warenverzeichnisses für die Außenhandelsstatistik	Jährlich ab 2006 (WA8) Jährlich ab 2008 (WA6)
51000-0014	Nach 8-stelligen / 6-stelligen Warennummern des Warenverzeichnisses für die Außenhandelsstatistik	Monatlich ab Januar 2006 (WA8) Monatlich ab Januar 2008 (WA6)
51000-0015	Nach Ursprungs- / Bestimmungsländern und 8-stelligen / 6-stelligen Warennummern des Warenverzeichnisses für die Außenhandelsstatistik	Jährlich ab 2006 (WA8) Jährlich ab 2008 (WA6)

Für den Bereich der Außenhandelsstatistik sind folgende Abrufmöglichkeiten gegeben:

Code	Inhalt	Zeitraum
51000-0016	Nach 8-stelligen / 6-stelligen Warennummern des Warenverzeichnisses für die Außenhandelsstatistik und Ursprungs- / Bestimmungsländern	Jährlich ab 2006 (WA8) Jährlich ab 2008 (WA6)
51000-0017	Nach Ursprungs- / Bestimmungsländern und 8-stelligen / 6-stelligen Warennummern des Warenverzeichnisses für die Außenhandelsstatistik	Monatlich ab Januar 2006 (WA8) Monatlich ab Januar 2008 (WA6)
51000-0018	Nach 8-stelligen / 6-stelligen Warennummern des Warenverzeichnisses für die Außenhandelsstatistik und Ursprungs- / Bestimmungsländern	Monatlich ab Januar 2006 (WA8) Monatlich ab Januar 2008 (WA6)
51000-0030	Nach Bundesländern	Jährlich ab 2008
51000-0031	Nach Bundesländern	Monatlich ab Januar 2008
51000-0032	Nach Bundesländern und Ursprungs- / Bestimmungsländern	Jährlich ab 2002
51000-0033	Nach Bundesländern und Ursprungs- / Bestimmungsländern	Monatlich ab Januar 2002
51000-0034	Nach Bundesländern und verschiedenen Warensystematiken 1. Güterverzeichnis für Produktionsstatistiken GP-2-Steller 2. Warengruppen der Ernährungswirtschaft und Gewerblichen Wirtschaft EGW-1-Steller EGW-3-Steller	Jährlich ab 2008 Jährlich ab 2008 Jährlich ab 2008
51000-0035	Nach Bundesländern und verschiedenen Warensystematiken 1. Güterverzeichnis für Produktionsstatistiken GP-2-Steller 2. Warengruppen der Ernährungswirtschaft und Gewerblichen Wirtschaft EGW-1-Steller EGW-3-Steller	Monatlich ab Januar 2008 Monatlich ab Januar 2008 Monatlich ab Januar 2008
51000-0036	Nach Bundesländern, Ursprungs- / Bestimmungsländern und verschiedenen Warensystematiken (siehe Tabelle 51000-0034)	Jährlich ab 2008
51000-0037	Nach Bundesländern, Ursprungs- / Bestimmungsländern und verschiedenen Warensystematiken (siehe Tabelle 51000-0035)	Monatlich ab Januar 2008
51000-0050	Volumen, Ländergruppen, Warengruppen (EGW-3-Steller)	Jährlich ab 2008
51000-0051	Volumen, Ländergruppen, Warengruppen (EGW-3-Steller)	Monatlich ab Januar 2008
51000-0052	Volumen, Indizes, Ländergruppen, Güterabteilungen (GP-2-Steller)	Jährlich ab 2008
51000-0053	Volumen, Indizes, Ländergruppen, Güterabteilungen (GP-2-Steller)	Monatlich ab Januar 2008
51000-0054	Volumen, Indizes, Ländergruppen, MIGS	Jährlich ab 2008
51000-0055	Volumen, Indizes, Ländergruppen, MIGS	Monatlich ab Januar 2008
51000-0056	Volumen, Indizes, Ländergruppen, SITC-1-Steller	Monatlich ab Januar 2008
51000-0057	Volumen, Indizes, Terms of Trade, Ländergruppen, Warengruppen (EGW-1-Steller)	Jährlich ab 2008
51000-0058	Volumen, Indizes, Terms of Trade, Ländergruppen, Warengruppen (EGW-1-Steller)	Monatlich ab Januar 2008

Für den Bereich der Außenhandelsstatistik sind folgende Abrufmöglichkeiten von Zeitreihen gegeben:

Code	Inhalt	Zeitraum
51000BJ001	Deutschland (insgesamt)	Jährlich ab 1990
51000BJ002	Nach Ursprungs- / Bestimmungsländern	Jährlich ab 1990
51000BJ120	Nach 2-stelligen Warennummern (Kapiteln) des Warenverzeichnisses für die Außenhandelsstatistik	Jährlich ab 2008
51000BJ121	Nach 2-stelligen Warennummern (Kapiteln) des Warenverzeichnisses für die Außenhandelsstatistik und Ursprungs- / Bestimmungsländern	Jährlich ab 2008
51000BJ140	Nach 4-stelligen Warennummern (HS-Positionen) des Warenverzeichnisses für die Außenhandelsstatistik	Jährlich ab 2008
51000BJ141	Nach 4-stelligen Warennummern (HS-Positionen) des Warenverzeichnisses für die Außenhandelsstatistik und Ursprungs- / Bestimmungsländern	Jährlich ab 2008
51000BJ160	Nach 6-stelligen Warennummern (HS-Unterpositionen) des Warenverzeichnisses für die Außenhandelsstatistik	Jährlich ab 2008
51000BJ161	Nach 6-stelligen Warennummern (HS-Unterpositionen) des Warenverzeichnisses für die Außenhandelsstatistik und Ursprungs- / Bestimmungsländern	Jährlich ab 2008
51000BJ180	Nach 8-stelligen Warennummern des Warenverzeichnisses für die Außenhandelsstatistik	Jährlich ab 2006
51000BJ181	Nach 8-stelligen Warennummern des Warenverzeichnisses für die Außenhandelsstatistik und Ursprungs- / Bestimmungsländern	Jährlich ab 2006
51000BJ220	Nach Güterabteilungen GP2009-2-Steller	Jährlich ab 2008
51000BJ221	Nach Güterabteilungen GP2009-2-Steller und Ursprungs- / Bestimmungsländern	Jährlich ab 2008
51000BJ240	Nach Güterabteilungen GP2009-4-Steller	Jährlich ab 2008
51000BJ241	Nach Güterabteilungen GP2009-4-Steller und Ursprungs- / Bestimmungsländern	Jährlich ab 2008
51000BJ310	Nach Warengruppen EGW-1-Steller der Ernährungswirtschaft und gewerblichen Wirtschaft	Jährlich ab 2008
51000BJ311	Nach Warengruppen EGW-1-Steller der Ernährungswirtschaft und gewerblichen Wirtschaft und Ursprungs- / Bestimmungsländern	Jährlich ab 2008
51000BJ330	Nach Warengruppen EGW-3-Steller der Ernährungswirtschaft und gewerblichen Wirtschaft	Jährlich ab 2008
51000BJ331	Nach Warengruppen EGW-3-Steller der Ernährungswirtschaft und gewerblichen Wirtschaft und Ursprungs- / Bestimmungsländern	Jährlich ab 2008
51000BJ410	Nach SITC-1-Stellern des Internationalen Warenverzeichnisses für die Außenhandelsstatistik	Jährlich ab 2008
51000BJ411	Nach SITC-1-Stellern des Internationalen Warenverzeichnisses für die Außenhandelsstatistik und Ursprungs- / Bestimmungsländern	Jährlich ab 2008
51000BJ420	Nach SITC-2-Stellern des Internationalen Warenverzeichnisses für die Außenhandelsstatistik	Jährlich ab 2008
51000BJ421	Nach SITC-2-Stellern des Internationalen Warenverzeichnisses für die Außenhandelsstatistik und Ursprungs- / Bestimmungsländern	Jährlich ab 2008
51000BJ430	Nach SITC-3-Stellern des Internationalen Warenverzeichnisses für die Außenhandelsstatistik	Jährlich ab 2008
51000BJ431	Nach SITC-3-Stellern des Internationalen Warenverzeichnisses für die Außenhandelsstatistik und Ursprungs- / Bestimmungsländern	Jährlich ab 2008
51000BJ520	Nach den Main Industrial Groupings MIGS	Jährlich ab 2008
51000BJ521	Nach den Main Industrial Groupings MIGS und Ursprungs- / Bestimmungsländern	Jährlich ab 2008

Für den Bereich der Außenhandelsstatistik sind folgende Abrufmöglichkeiten von Zeitreihen gegeben:

Code	Inhalt	Zeitraum
51000BJ900	Volumen, Indizes, MIGS, Ländergruppen	Jährlich ab 2008
51000BJ901	Volumen, Indizes, Güterabteilungen (GP2009) , Ländergruppen	Jährlich ab 2008
51000BJ902	Terms of Trade, Volumen, Indizes, Warengruppen (EGW-1-Steller), Ländergruppen	Jährlich ab 2008
51000BJ903	Volumen, Warengruppen (EGW-3-Steller), Ländergruppen	Jährlich ab 2008
51000BM001	Deutschland (insgesamt)	Monatlich ab Januar 2000
51000BM002	Nach Ursprungs- / Bestimmungsländern	Monatlich ab Januar 2000
51000BM120	Nach 2-stelligen Warennummern (Kapiteln) des Warenverzeichnisses für die Außenhandelsstatistik	Monatlich ab Januar 2008
51000BM121	Nach 2-stelligen Warennummern (Kapiteln) des Warenverzeichnisses für die Außenhandelsstatistik und Ursprungs- / Bestimmungsländern	Monatlich ab Januar 2008
51000BM140	Nach 4-stelligen Warennummern (HS-Positionen) des Warenverzeichnisses für die Außenhandelsstatistik	Monatlich ab Januar 2008
51000BM141	Nach 4-stelligen Warennummern (HS-Positionen) des Warenverzeichnisses für die Außenhandelsstatistik und Ursprungs- / Bestimmungsländern	Monatlich ab Januar 2008
51000BM160	Nach 6-stelligen Warennummern (HS-Unterpositionen) des Warenverzeichnisses für die Außenhandelsstatistik	Monatlich ab Januar 2008
51000BM161	Nach 6-stelligen Warennummern (HS-Unterpositionen) des Warenverzeichnisses für die Außenhandelsstatistik und Ursprungs- / Bestimmungsländern	Monatlich ab Januar 2008
51000BM180	Nach 8-stelligen Warennummern des Warenverzeichnisses für die Außenhandelsstatistik	Monatlich ab Januar 2006
51000BM181	Nach 8-stelligen Warennummern des Warenverzeichnisses für die Außenhandelsstatistik und Ursprungs- / Bestimmungsländern	Monatlich ab Januar 2006
51000BM220	Nach Güterabteilungen GP2009-2-Steller	Monatlich ab 2008
51000BM221	Nach Güterabteilungen GP2009-2-Steller und Ursprungs- / Bestimmungsländern	Monatlich ab Januar 2008
51000BM240	Nach Güterabteilungen GP2009-4-Steller	Monatlich ab Januar 2008
51000BM241	Nach Güterabteilungen GP2009-4-Steller und Ursprungs- / Bestimmungsländern	Monatlich ab Januar 2008
51000BM310	Nach Warengruppen EGW-1-Steller der Ernährungswirtschaft und gewerblichen Wirtschaft	Monatlich ab Januar 2008
51000BM311	Nach Warengruppen EGW-1-Steller der Ernährungswirtschaft und gewerblichen Wirtschaft und Ursprungs- / Bestimmungsländern	Monatlich ab Januar 2008
51000BM330	Nach Warengruppen EGW-3-Steller der Ernährungswirtschaft und gewerblichen Wirtschaft	Monatlich ab Januar 2001
51000BM331	Nach Warengruppen EGW-3-Steller der Ernährungswirtschaft und gewerblichen Wirtschaft und Ursprungs- / Bestimmungsländern	Monatlich ab Januar 2001
51000BM410	Nach SITC-1-Stellern des Internationalen Warenverzeichnisses für die Außenhandelsstatistik	Monatlich ab Januar 2008
51000BM411	Nach SITC-1-Stellern des Internationalen Warenverzeichnisses für die Außenhandelsstatistik und Ursprungs- / Bestimmungsländern	Monatlich ab Januar 2008
51000BM420	Nach SITC-2-Stellern des Internationalen Warenverzeichnisses für die Außenhandelsstatistik	Monatlich ab Januar 2008
51000BM421	Nach SITC-2-Stellern des Internationalen Warenverzeichnisses für die Außenhandelsstatistik und Ursprungs- / Bestimmungsländern	Monatlich ab Januar 2008

Für den Bereich der Außenhandelsstatistik sind folgende Abrufmöglichkeiten von Zeitreihen gegeben:

Code	Inhalt	Zeitraum
51000BM430	Nach SITC-3-Stellern des Internationalen Warenverzeichnisses für die Außenhandelsstatistik	Monatlich ab Januar 2008
51000BM431	Nach SITC-3-Stellern des Internationalen Warenverzeichnisses für die Außenhandelsstatistik und Ursprungs- / Bestimmungsländern	Monatlich ab Januar 2008
51000BM520	Nach den Main Industrial Groupings MIGS	Monatlich ab Januar 2008
51000BM521	Nach den Main Industrial Groupings MIGS und Ursprungs- / Bestimmungsländern	Monatlich ab Januar 2008
51000BM900	Volumen, Indizes, MIGS, Ländergruppen	Monatlich ab Januar 2008
51000BM901	Volumen, Indizes, Güterabteilungen (GP2009) , Ländergruppen	Monatlich ab Januar 2008
51000BM902	Terms of Trade, Volumen, Indizes, Warengruppen (EGW-1-Steller), Ländergruppen	Monatlich ab Januar 2008
51000BM903	Volumen, Warengruppen (EGW-3-Steller), Ländergruppen	Monatlich ab Januar 2008
51000BM904	Volumen, Indizes, SITC-1-Steller, Ländergruppen	Monatlich ab Januar 2008
51000LJ001	Nach Bundesländern	Jährlich ab 2008
51000LJ002	Nach Bundesländern und Ursprungs- / Bestimmungsländern	Jährlich ab 2002
51000LJ220	Nach Bundesländern und Güterabteilungen GP2009-2-Steller	Jährlich ab 2008
51000LJ221	Nach Bundesländern, Güterabteilungen GP2009-2-Steller Ursprungs- / Bestimmungsländern	Jährlich ab 2008
51000LJ310	Nach Bundesländern und Warengruppen EGW-1-Steller der Ernährungswirtschaft und gewerblichen Wirtschaft	Jährlich ab 2008
51000LJ311	Nach Bundesländern, Warengruppen EGW-1-Steller der Ernährungswirtschaft und gewerblichen Wirtschaft und Ursprungs- / Bestimmungsländern	Jährlich ab 2008
51000LJ330	Nach Bundesländern und Warengruppen EGW-3-Steller der Ernährungswirtschaft und gewerblichen Wirtschaft	Jährlich ab 2008
51000LJ331	Nach Bundesländern, Warengruppen EGW-3-Steller der Ernährungswirtschaft und gewerblichen Wirtschaft und Ursprungs- / Bestimmungsländern	Jährlich ab 2008
51000LM001	Nach Bundesländern	Monatlich ab Januar 2008
51000LM002	Nach Bundesländern und Ursprungs- / Bestimmungsländern	Monatlich ab Januar 2008
51000LM220	Nach Bundesländern und Güterabteilungen GP2009-2-Steller	Monatlich ab Januar 2008
51000LM221	Nach Bundesländern, Güterabteilungen GP2009-2-Steller und Ursprungs- / Bestimmungsländern	Monatlich ab Januar 2008
51000LM310	Nach Bundesländern und Warengruppen EGW-1-Steller der Ernährungswirtschaft und gewerblichen Wirtschaft	Monatlich ab Januar 2008
51000LM311	Nach Bundesländern, Warengruppen EGW-1-Steller der Ernährungswirtschaft und gewerblichen Wirtschaft und Ursprungs- / Bestimmungsländern	Monatlich ab Januar 2008
51000LM330	Nach Bundesländern und Warengruppen EGW-3-Steller der Ernährungswirtschaft und gewerblichen Wirtschaft	Monatlich ab Januar 2008
51000LM331	Nach Bundesländern, Warengruppen EGW-3-Steller der Ernährungswirtschaft und gewerblichen Wirtschaft und Ursprungs- / Bestimmungsländern	Monatlich ab Januar 2008

Jährliche Gesamtentwicklung

in Milliarden Euro

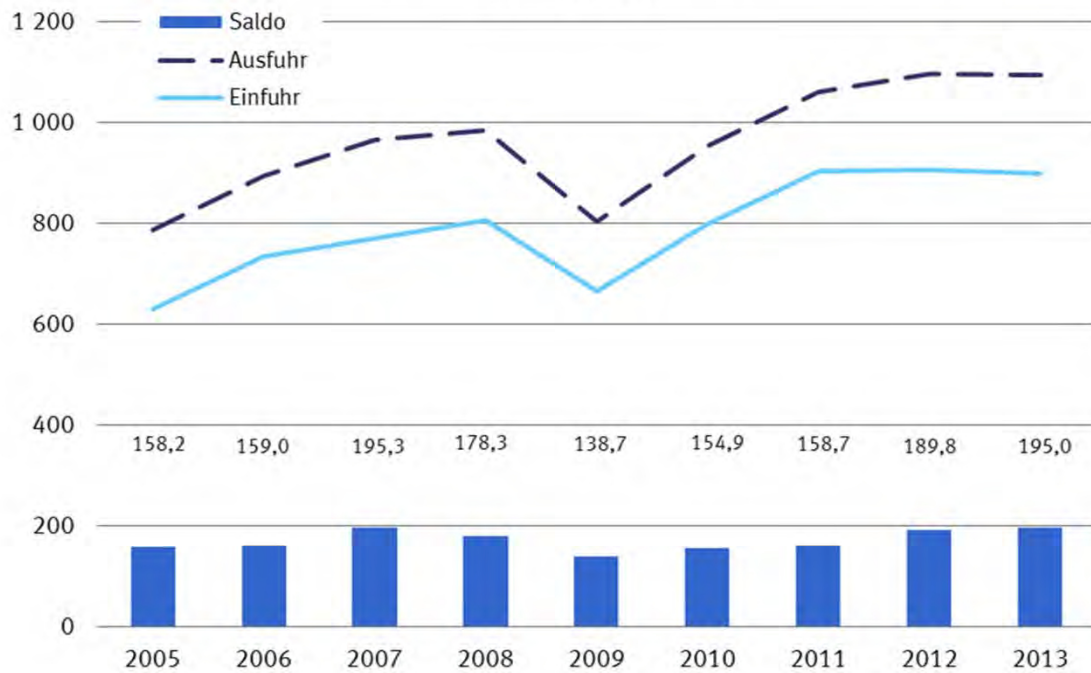

Jährliche Veränderungsrate, in Prozent

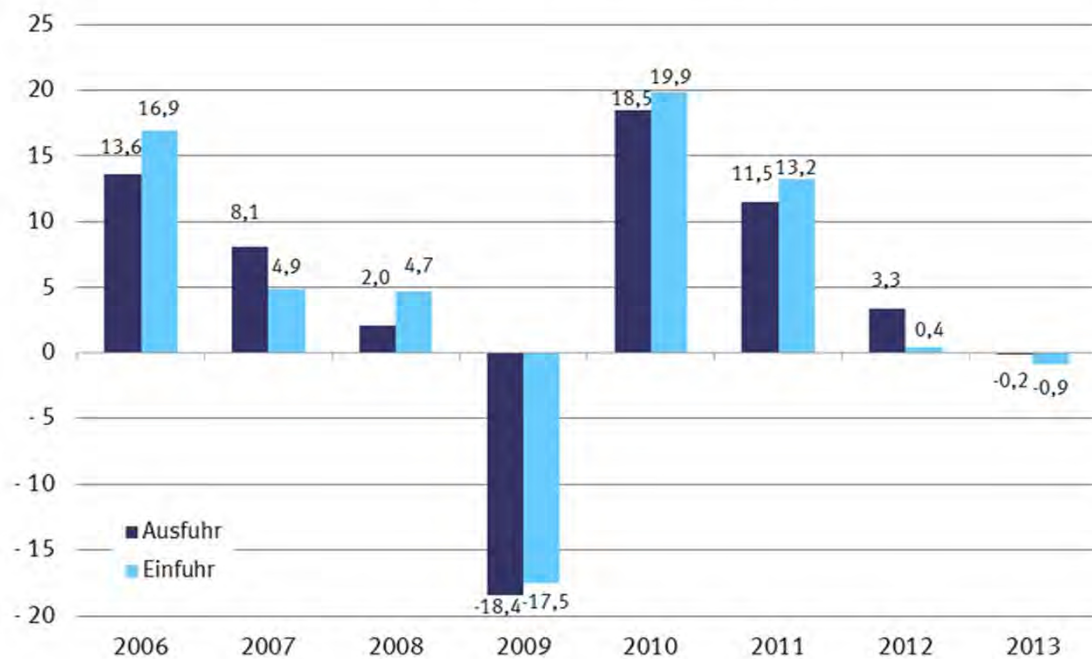

1.1 Gesamtentwicklung des deutschen Außenhandels ab 1950 *)

Jahr ¹⁾	Ausfuhr	Einfuhr	Ausfuhr- (+) bzw. Ein- fuhrüberschuß (-)	Zu- / Abnahme gegenüber Vorjahr	
				Ausfuhr	Einfuhr
	in Millionen Euro			%	
1950	4 275	5 815	- 1 540	.	.
1951	7 453	7 529	- 76	+ 74,3	+ 29,5
1952	8 645	8 284	+ 361	+ 16,0	+ 10,0
1953	9 472	8 186	+ 1 286	+ 9,6	- 1,2
1954	11 266	9 887	+ 1 379	+ 18,9	+ 20,8
1955	13 149	12 512	+ 637	+ 16,7	+ 26,6
1956	15 779	14 298	+ 1 481	+ 20,0	+ 14,3
1957	18 390	16 206	+ 2 184	+ 16,5	+ 13,3
1958	18 917	15 918	+ 2 999	+ 2,9	- 1,8
1959	21 057	18 316	+ 2 741	+ 11,3	+ 15,1
1960	24 514	21 844	+ 2 670	+ 16,4	+ 19,3
1961	26 065	22 682	+ 3 382	+ 6,3	+ 3,8
1962	27 086	25 308	+ 1 778	+ 3,9	+ 11,6
1963	29 813	26 729	+ 3 085	+ 10,1	+ 5,6
1964	33 193	30 084	+ 3 109	+ 11,3	+ 12,6
1965	36 635	36 019	+ 615	+ 10,4	+ 19,7
1966	41 224	37 156	+ 4 069	+ 12,5	+ 3,2
1967	44 505	35 884	+ 8 621	+ 8,0	- 3,4
1968	50 900	41 506	+ 9 393	+ 14,4	+ 15,7
1969	58 061	50 092	+ 7 968	+ 14,1	+ 20,7
1970	64 053	56 041	+ 8 012	+ 10,3	+ 11,9
1971	69 541	61 416	+ 8 125	+ 8,6	+ 9,6
1972	76 194	65 826	+ 10 368	+ 9,6	+ 7,2
1973	91 212	74 351	+ 16 862	+ 19,7	+ 13,0
1974	117 893	91 896	+ 25 997	+ 29,3	+ 23,6
1975	113 297	94 238	+ 19 059	- 3,9	+ 2,5
1976	131 219	113 595	+ 17 624	+ 15,8	+ 20,5
1977	139 897	120 245	+ 19 652	+ 6,6	+ 5,9
1978	145 671	124 605	+ 21 065	+ 4,1	+ 3,6
1979	160 785	149 318	+ 11 468	+ 10,4	+ 19,8
1980	179 120	174 545	+ 4 575	+ 11,4	+ 16,9
1981	202 931	188 758	+ 14 172	+ 13,3	+ 8,1
1982	218 701	192 483	+ 26 218	+ 7,8	+ 2,0
1983	221 022	199 502	+ 21 520	+ 1,1	+ 3,6
1984	249 624	222 032	+ 27 592	+ 12,9	+ 11,3
1985	274 648	237 143	+ 37 505	+ 10,0	+ 6,8
1986	269 125	211 544	+ 57 581	- 2,0	- 10,8
1987	269 644	209 446	+ 60 197	+ 0,2	- 1,0
1988	290 237	224 769	+ 65 468	+ 7,6	+ 7,3
1989	327 759	258 951	+ 68 808	+ 12,9	+ 15,2
1990	348 117	293 215	+ 54 901	+ 6,2	+ 13,2
1991	340 425	329 228	+ 11 197	- 2,2	+ 12,3
1992	343 180	325 972	+ 17 208	+ 0,8	- 1,0
1993	321 289	289 644	+ 31 645	- 6,4	- 11,1
1994	353 084	315 444	+ 37 640	+ 9,9	+ 8,9
1995	383 232	339 617	+ 43 615	+ 8,5	+ 7,7
1996	403 377	352 995	+ 50 382	+ 5,3	+ 3,9
1997	454 342	394 794	+ 59 548	+ 12,6	+ 11,8
1998	488 371	423 452	+ 64 919	+ 7,5	+ 7,3
1999	510 008	444 797	+ 65 211	+ 4,4	+ 5,0
2000	597 440	538 311	+ 59 129	+ 17,1	+ 21,0
2001	638 268	542 774	+ 95 494	+ 6,8	+ 0,8
2002	651 320	518 532	+ 132 788	+ 2,0	- 4,5
2003	664 455	534 534	+ 129 921	+ 2,0	+ 3,1
2004	731 544	575 448	+ 156 096	+ 10,1	+ 7,7
2005	786 266	628 087	+ 158 179	+ 7,5	+ 9,1
2006	893 042	733 994	+ 159 048	+ 13,6	+ 16,9
2007	965 236	769 887	+ 195 348	+ 8,1	+ 4,9
2008	984 140	805 842	+ 178 297	+ 2,0	+ 4,7
2009	803 312	664 615	+ 138 697	- 18,4	- 17,5
2010	951 959	797 097	+ 154 863	+ 18,5	+ 19,9
2011	1 061 225	902 523	+ 158 702	+ 11,5	+ 13,2
2012	1 095 766	905 925	+ 189 841	+ 3,3	+ 0,4
2013	1 093 115	898 164	+ 194 950	- 0,2	- 0,9

*) Außenhandelsdaten zur jährlichen Gesamtentwicklung können über Genesis-Online abgerufen werden (Tabelle 51000-0001 bzw. Zeitreihe 51000BJ001).

1) 1959 bis 1989: Gebietsstand bis zum 3. Oktober 1990

Ab 1990 : Gebietsstand ab dem 3. Oktober 1990

Monatliche Gesamtentwicklung in Milliarden Euro

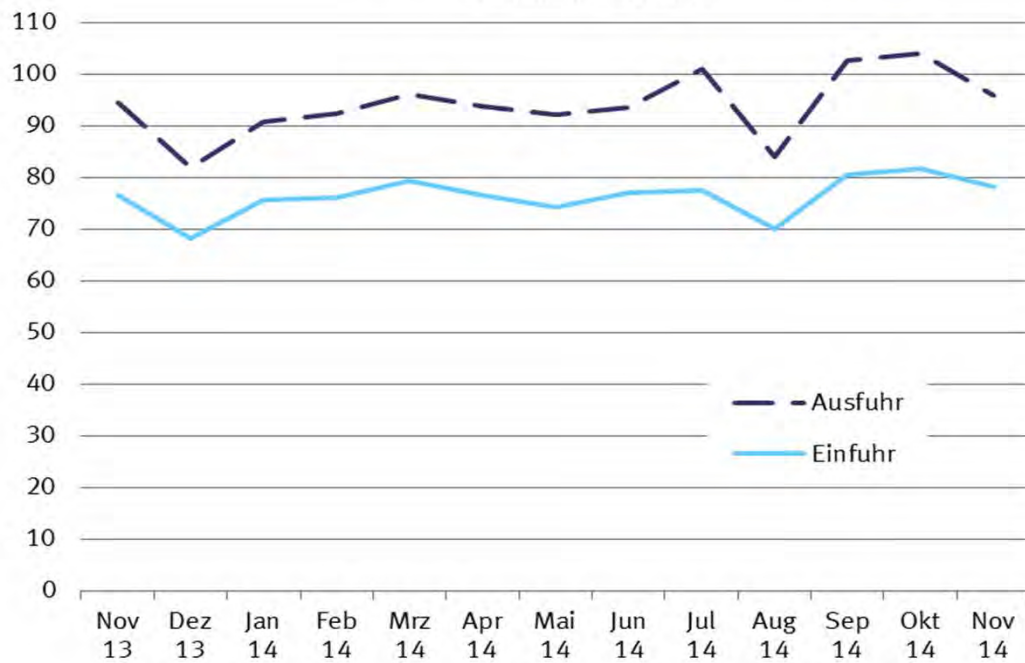

1.2 Monatliche Gesamtentwicklung ^{*)}

Jahr Monat		Ausfuhr	Einfuhr	Ausfuhr- (+) bzw. Ein- fuhrüberschuß (-)	Zu - (+) bzw. Abnahme (-) gegenüber Vorjahr	
					Ausfuhr	Einfuhr
in 1 000 Euro				%		
2005	Januar	60 551 969	47 239 901	+ 13 312 068	+ 9,1	+ 9,9
	Februar	59 759 297	46 143 718	+ 13 615 579	+ 5,7	+ 4,3
	März	65 222 286	48 954 417	+ 16 267 869	+ 0,6	+ 1,5
	April	64 536 926	52 129 626	+ 12 407 300	+ 4,8	+ 10,4
	Mai	63 595 018	51 629 081	+ 11 965 937	+ 5,1	+ 11,3
	Juni	68 718 941	52 422 582	+ 16 296 359	+ 9,6	+ 9,5
	Juli	64 507 967	50 962 603	+ 13 545 364	+ 3,7	+ 4,8
	August	63 263 165	51 028 055	+ 12 235 110	+ 13,1	+ 13,3
	September	69 401 109	54 486 388	+ 14 914 721	+ 12,7	+ 9,8
	Oktober	68 591 693	56 803 722	+ 11 787 971	+ 7,1	+ 9,9
	November	71 519 115	58 568 487	+ 12 950 628	+ 7,6	+ 7,1
	Dezember	66 598 440	57 718 228	+ 8 880 212	+ 11,5	+ 18,1
2006	Januar	68 267 925	55 901 420	+ 12 366 505	+ 12,7	+ 18,3
	Februar	69 973 322	57 148 630	+ 12 824 692	+ 17,1	+ 23,8
	März	76 666 341	62 293 486	+ 14 372 855	+ 17,5	+ 27,2
	April	69 574 021	58 801 679	+ 10 772 342	+ 7,8	+ 12,8
	Mai	72 298 372	60 219 400	+ 12 078 972	+ 13,7	+ 16,6
	Juni	73 131 480	61 109 452	+ 12 022 028	+ 6,4	+ 16,6
	Juli	72 728 738	60 201 883	+ 12 526 855	+ 12,7	+ 18,1
	August	69 086 138	58 142 677	+ 10 943 461	+ 9,2	+ 13,9
	September	79 173 820	63 925 792	+ 15 248 028	+ 14,1	+ 17,3
	Oktober	83 664 717	66 702 975	+ 16 961 742	+ 22,0	+ 17,4
	November	85 060 753	66 927 763	+ 18 132 990	+ 18,9	+ 14,3
	Dezember	73 416 313	62 618 734	+ 10 797 579	+ 10,2	+ 8,5
2007	Januar	77 076 900	60 899 758	+ 16 177 142	+ 12,9	+ 8,9
	Februar	77 301 679	63 349 691	+ 13 951 988	+ 10,5	+ 10,9
	März	83 508 920	65 398 981	+ 18 109 939	+ 8,9	+ 5,0
	April	78 449 832	63 631 688	+ 14 818 144	+ 12,8	+ 8,2
	Mai	78 567 279	61 678 421	+ 16 888 858	+ 8,7	+ 2,4
	Juni	81 494 536	65 018 349	+ 16 476 187	+ 11,4	+ 6,4
	Juli	81 090 888	63 310 871	+ 17 780 017	+ 11,5	+ 5,2
	August	77 401 949	63 219 200	+ 14 182 749	+ 12,0	+ 8,7
	September	81 478 828	63 261 075	+ 18 217 753	+ 2,9	- 1,0
	Oktober	88 483 427	69 632 584	+ 18 850 843	+ 5,8	+ 4,4
	November	87 384 073	67 961 487	+ 19 422 586	+ 2,7	+ 1,5
	Dezember	72 997 248	62 525 359	+ 10 471 889	- 0,6	- 0,1
2008	Januar	83 324 160	66 261 320	+ 17 062 840	+ 8,1	+ 8,8
	Februar	83 516 171	66 412 813	+ 17 103 358	+ 8,0	+ 4,8
	März	82 754 980	65 987 199	+ 16 767 781	- 0,9	+ 0,9
	April	88 750 606	69 715 592	+ 19 035 014	+ 13,1	+ 9,6
	Mai	79 732 900	65 361 974	+ 14 370 926	+ 1,5	+ 6,0
	Juni	87 364 212	67 603 336	+ 19 760 876	+ 7,2	+ 4,0
	Juli	86 066 979	71 928 324	+ 14 138 655	+ 6,1	+ 13,6
	August	74 859 412	64 046 596	+ 10 812 816	- 3,3	+ 1,3
	September	86 270 138	70 996 782	+ 15 273 356	+ 5,9	+ 12,2
	Oktober	88 702 243	72 036 441	+ 16 665 802	+ 0,2	+ 3,5
	November	76 085 058	66 117 708	+ 9 967 350	- 12,9	- 2,7
	Dezember	66 712 939	59 374 385	+ 7 338 554	- 8,6	- 5,0
2009	Januar	63 558 787	56 154 314	+ 7 404 473	- 23,7	- 15,3
	Februar	63 788 746	55 018 260	+ 8 770 486	- 23,6	- 17,2
	März	70 163 986	58 763 141	+ 11 400 845	- 15,2	- 10,9
	April	64 401 285	54 335 268	+ 10 066 017	- 27,4	- 22,1
	Mai	60 652 667	50 325 592	+ 10 327 075	- 23,9	- 23,0
	Juni	66 898 844	53 172 895	+ 13 725 949	- 23,4	- 21,3
	Juli	70 577 420	54 985 700	+ 15 591 720	- 18,0	- 23,6
	August	60 088 187	51 089 512	+ 8 998 675	- 19,7	- 20,2
	September	70 913 592	59 412 227	+ 11 501 365	- 17,8	- 16,3
	Oktober	72 460 259	59 994 158	+ 12 466 101	- 18,3	- 16,7
	November	72 294 832	56 332 975	+ 15 961 857	- 5,0	- 14,8
	Dezember	67 513 241	55 030 850	+ 12 482 391	+ 1,2	- 7,3
2010	Januar	63 357 946	55 080 817	+ 8 277 129	- 0,3	- 1,9
	Februar	69 985 466	56 770 051	+ 13 215 415	+ 9,7	+ 3,2
	März	85 578 912	69 335 060	+ 16 243 852	+ 22,0	+ 18,0
	April	75 184 617	62 189 163	+ 12 995 454	+ 16,7	+ 14,5
	Mai	76 191 415	66 048 866	+ 10 142 549	+ 25,6	+ 31,2
	Juni	85 310 501	71 199 680	+ 14 110 821	+ 27,5	+ 33,9

1.2 Monatliche Gesamtentwicklung ^{*)}

Jahr Monat		Ausfuhr	Einfuhr	Ausfuhr- (+) bzw. Ein- fuhrüberschuß (-)	Zu - (+) bzw. Abnahme (-) gegenüber Vorjahr	
					Ausfuhr	Einfuhr
in 1 000 Euro				%		
2011	Juli	81 350 340	68 383 722	+ 12 966 618	+ 15,3	+ 24,4
	August	74 393 504	64 937 957	+ 9 455 547	+ 23,8	+ 27,1
	September	85 971 774	69 498 912	+ 16 472 862	+ 21,2	+ 17,0
	Oktober	86 001 449	71 483 664	+ 14 517 785	+ 18,7	+ 19,2
	November	87 624 475	73 740 280	+ 13 884 195	+ 21,2	+ 30,9
	Dezember	81 009 071	68 428 684	+ 12 580 387	+ 20,0	+ 24,3
	Januar	79 314 862	69 388 862	+ 9 926 000	+ 25,2	+ 26,0
	Februar	84 536 900	72 446 865	+ 12 090 035	+ 20,8	+ 27,6
	März	98 671 295	79 785 477	+ 18 885 818	+ 15,3	+ 15,1
	April	84 509 940	73 674 669	+ 10 835 271	+ 12,4	+ 18,5
	Mai	92 352 026	77 518 623	+ 14 833 403	+ 21,2	+ 17,4
	Juni	88 084 241	75 190 853	+ 12 893 388	+ 3,3	+ 5,6
2012	Juli	85 571 816	75 016 891	+ 10 554 925	+ 5,2	+ 9,7
	August	85 255 523	73 515 609	+ 11 739 914	+ 14,6	+ 13,2
	September	94 964 037	77 650 175	+ 17 313 862	+ 10,5	+ 11,7
	Oktober	89 054 958	78 054 831	+ 11 000 127	+ 3,6	+ 9,2
	November	94 104 402	77 994 747	+ 16 109 655	+ 7,4	+ 5,8
	Dezember	84 805 289	72 285 230	+ 12 520 059	+ 4,7	+ 5,6
	Januar	86 123 667	72 587 891	+ 13 535 776	+ 8,6	+ 4,6
	Februar	91 228 466	75 810 773	+ 15 417 693	+ 7,9	+ 4,6
	März	98 729 356	81 454 060	+ 17 275 296	+ 0,1	+ 2,1
	April	87 233 520	72 875 921	+ 14 357 599	+ 3,2	- 1,1
	Mai	92 662 716	76 960 565	+ 15 702 151	+ 0,3	- 0,7
	Juni	94 258 682	76 260 555	+ 17 998 127	+ 7,0	+ 1,4
2013	Juli	93 328 549	76 159 337	+ 17 169 212	+ 9,1	+ 1,5
	August	90 152 082	73 405 432	+ 16 746 650	+ 5,7	- 0,1
	September	91 362 316	74 503 581	+ 16 858 735	- 3,8	- 4,1
	Oktober	98 432 108	82 465 454	+ 15 966 654	+ 10,5	+ 5,7
	November	93 678 057	76 805 849	+ 16 872 208	- 0,5	- 1,5
	Dezember	78 576 885	66 636 057	+ 11 940 828	- 7,3	- 7,8
	Januar	88 511 292	75 094 146	+ 13 417 146	+ 2,8	+ 3,5
	Februar	88 314 452	71 900 361	+ 16 414 091	- 3,2	- 5,2
	März	94 344 212	75 831 449	+ 18 512 763	- 4,4	- 6,9
	April	93 905 981	76 056 807	+ 17 849 174	+ 7,6	+ 4,4
	Mai	88 149 701	74 689 461	+ 13 460 240	- 4,9	- 3,0
	Juni	92 225 765	75 375 805	+ 16 849 960	- 2,2	- 1,2
2014	Juli	92 990 203	76 901 593	+ 16 088 610	- 0,4	+ 1,0
	August	84 844 486	71 733 764	+ 13 110 722	- 5,9	- 2,3
	September	94 418 947	74 359 340	+ 20 059 607	+ 3,3	- 0,2
	Oktober	98 996 995	81 239 356	+ 17 757 639	+ 0,6	- 1,5
	November	94 472 623	76 661 872	+ 17 810 751	+ 0,8	- 0,2
	Dezember	81 939 926	68 320 483	+ 13 619 443	+ 4,3	+ 2,5
	Januar	90 746 583	75 702 105	+ 15 044 478	+ 2,5	+ 0,8
	Februar	92 361 508	76 151 838	+ 16 209 670	+ 4,6	+ 5,9
	März	95 986 120	79 383 945	+ 16 602 175	+ 1,7	+ 4,7
	April	93 735 159	76 523 809	+ 17 211 350	- 0,2	+ 0,6
	Mai	92 081 810	74 280 908	+ 17 800 902	+ 4,5	- 0,5
	Juni	93 507 752	76 948 591	+ 16 559 161	+ 1,4	+ 2,1
	Juli	101 066 330	77 565 686	+ 23 500 644	+ 8,7	+ 0,9
	August	84 077 563	70 039 378	+ 14 038 185	- 0,9	- 2,4
	September	102 511 443	80 432 011	+ 22 079 432	+ 8,6	+ 8,2
	Oktober	103 912 884	81 770 275	+ 22 142 609	+ 5,0	+ 0,7
	November	95 969 389	78 085 925	+ 17 883 464	+ 1,6	+ 1,9

*) Außenhandelsdaten zur monatlichen Gesamtentwicklung können über Genesis-Online abgerufen werden (Tabelle 51000-0002 bzw. Zeitreihe 51000BM001).

1.3 Euro-US-Dollar-Referenzkurse der Europäischen Zentralbank



2011	Euro für 1 US-\$	2012	Euro für 1 US-\$	2013	Euro für 1 US-\$	2014	Euro für 1 US-\$
Januar	0,75	Januar	0,77	Januar	0,75	Januar	0,73
Februar	0,73	Februar	0,76	Februar	0,75	Februar	0,73
März	0,71	März	0,76	März	0,77	März	0,72
April	0,69	April	0,76	April	0,77	April	0,72
Mai	0,70	Mai	0,78	Mai	0,77	Mai	0,73
Juni	0,70	Juni	0,80	Juni	0,76	Juni	0,74
Juli	0,70	Juli	0,81	Juli	0,76	Juli	0,74
August	0,70	August	0,81	August	0,75	August	0,75
September	0,73	September	0,78	September	0,75	September	0,78
Oktober	0,73	Oktober	0,77	Oktober	0,73	Oktober	0,79
November	0,74	November	0,78	November	0,74	November	0,80
Dezember	0,76	Dezember	0,76	Dezember	0,73	Dezember	

Quelle: Deutsche Bundesbank
Suchbegriff Devisenkursstatistik

Außenhandel nach Ländergruppen (Januar / November 2014)

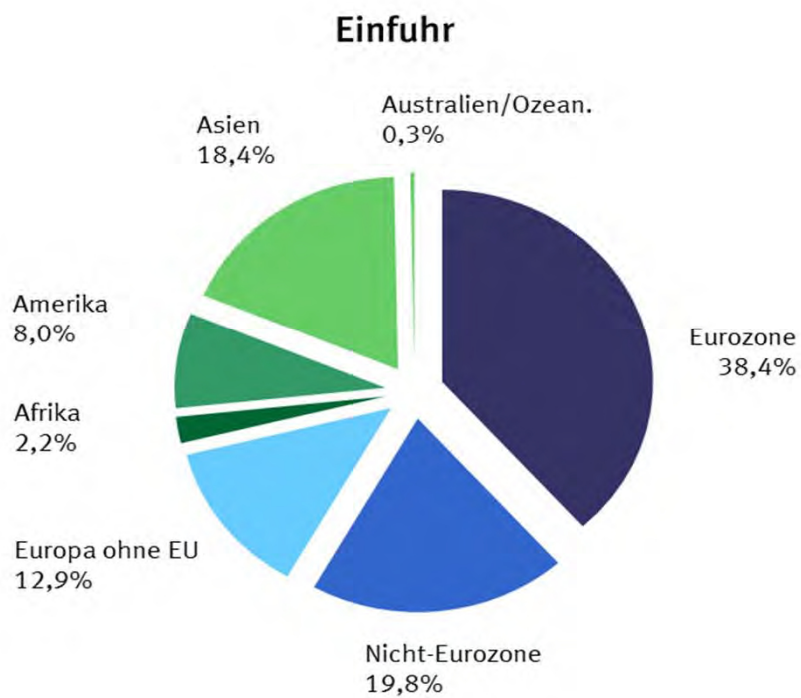
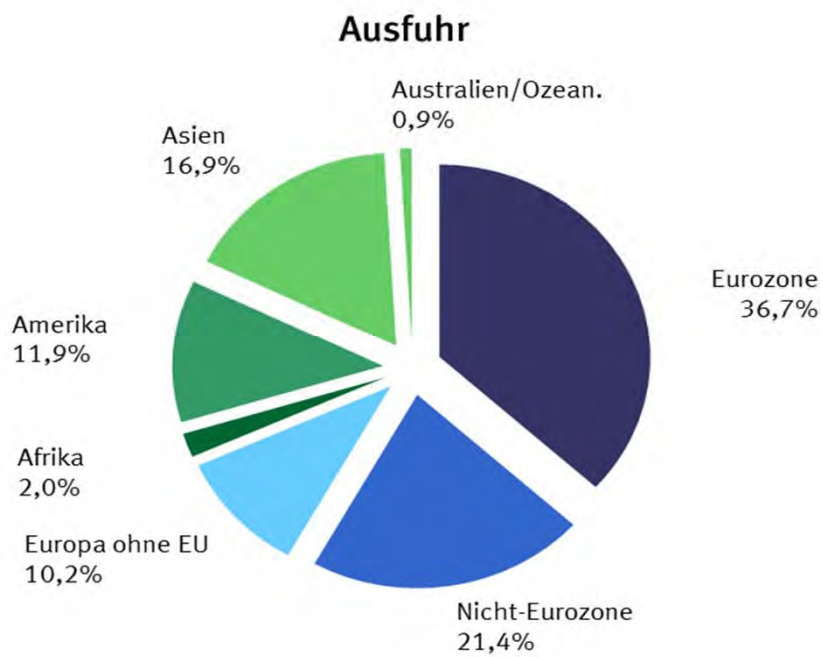

2.1 Werte nach Ländergruppen und ausgewählten Ländern *)

2.1.1 Ausfuhr

Ländergruppe, Bestimmungsland	2014		2013	Zu- (+) bzw. Abnahme (-)		Zu- (+) bzw. Abnahme (-)					
	November	Januar / November		gegenüber November 2013		gegenüber Januar / November 2013					
	in 1 000 Euro			in 1 000 Euro	%	in 1 000 Euro	%				
Europa	65 790 636	712 544 683	693 329 300	+	1 576 681	+	2,5	+	19 215 383	+	2,8
dav.: EU - Länder	56 181 103	606 377 106	577 095 208	+	2 716 677	+	5,1	+	29 281 898	+	5,1
dav.: Eurozone	35 193 284	383 065 544	373 354 946	+	830 344	+	2,4	+	9 710 598	+	2,6
dav.: Belgien	3 415 473	38 834 015	39 250 275	-	34 204	-	1,0	-	416 260	-	1,1
Estland	132 734	1 600 305	1 579 914	-	5 561	-	4,0	+	20 391	+	1,3
Finnland	724 933	8 146 357	7 507 528	+	49 157	+	7,3	+	638 829	+	8,5
Frankreich	8 616 410	94 167 097	92 609 296	+	30 538	+	0,4	+	1 557 801	+	1,7
Griechenland	409 325	4 525 877	4 414 425	-	4 186	-	1,0	+	111 452	+	2,5
Irland	522 002	5 006 353	4 987 701	+	60 096	+	13,0	+	18 652	+	0,4
Italien	4 618 360	50 664 350	49 547 224	+	79 822	+	1,8	+	1 117 126	+	2,3
Lettland	120 788	1 397 427	1 327 468	+	939	+	0,8	+	69 959	+	5,3
Luxemburg	496 774	5 113 975	5 074 459	+	48 611	+	10,8	+	39 516	+	0,8
Malta	38 929	603 408	337 828	+	3 615	+	10,2	+	265 580	+	78,6
Niederlande	6 377 290	67 427 158	65 306 712	+	398 329	+	6,7	+	2 120 446	+	3,2
Österreich	4 716 652	52 123 642	52 121 147	-	128 308	-	2,6	+	2 495	+	0,0
Portugal	625 031	6 590 322	5 881 428	+	45 976	+	7,9	+	708 894	+	12,1
Slowakei	970 166	10 437 114	9 894 721	-	4 761	-	0,5	+	542 393	+	5,5
Slowenien	342 898	3 808 155	3 797 813	+	7 568	+	2,3	+	10 342	+	0,3
Spanien	3 021 180	32 105 140	29 040 102	+	282 293	+	10,3	+	3 065 038	+	10,6
Zypern	44 339	514 849	676 905	+	420	+	1,0	-	162 056	-	23,9
dav.: Nicht - Eurozone	20 987 819	223 311 562	203 740 262	+	1 886 333	+	9,9	+	19 571 300	+	9,6
dav.: Bulgarien	308 459	2 995 840	2 448 926	+	74 329	+	31,7	+	546 914	+	22,3
Dänemark	1 480 437	15 514 831	14 699 462	+	82 057	+	5,9	+	815 369	+	5,5
Kroatien	189 042	2 070 981	1 896 998	+	29 967	+	18,8	+	173 983	+	9,2
Litauen	204 314	2 389 205	2 300 890	-	14 438	-	6,6	+	88 315	+	3,8
Polen	4 183 850	43 613 749	39 421 378	+	529 719	+	14,5	+	4 192 371	+	10,6
Rumänien	929 626	9 929 061	8 955 479	+	82 396	+	9,7	+	973 582	+	10,9
Schweden	1 839 308	19 903 042	19 225 468	+	68 232	+	3,9	+	677 574	+	3,5
Tschech. Republik	2 888 676	30 998 014	28 870 632	+	48 384	+	1,7	+	2 127 382	+	7,4
Ungarn	1 669 100	18 459 067	16 282 249	+	93 745	+	6,0	+	2 176 818	+	13,4
Vereinigtes Königreich ...	7 295 007	77 437 772	69 638 780	+	891 942	+	13,9	+	7 798 992	+	11,2
dav.: Europa ohne EU	9 609 533	106 167 577	116 234 092	-	1 139 996	-	10,6	-	10 066 515	-	8,7
dar.: Norwegen	708 518	7 840 149	7 670 316	+	32 830	+	4,9	+	169 833	+	2,2
Russische Föderation	2 356 881	27 736 036	33 436 516	-	683 433	-	22,5	-	5 700 480	-	17,0
Schweiz	3 904 713	43 145 939	43 698 940	-	234 714	-	5,7	-	553 001	-	1,3
Türkei	1 811 900	17 813 371	19 952 037	-	59 687	-	3,2	-	2 138 666	-	10,7
Afrika	1 853 592	20 769 713	20 083 509	+	236 417	+	14,6	+	686 204	+	3,4
dar.: Südafrika	631 132	7 610 385	7 946 751	+	57 981	+	10,1	-	336 366	-	4,2
Amerika	11 495 042	124 757 551	121 155 314	-	341 782	-	2,9	+	3 602 237	+	3,0
dar.: NAFTA - Länder	9 775 006	104 774 761	99 456 689	-	167 805	-	1,7	+	5 318 072	+	5,3
dar.: Verein. Staaten	8 338 874	88 431 580	82 937 202	-	208 461	-	2,4	+	5 494 378	+	6,6
Brasilien	727 002	9 632 913	10 539 274	-	184 388	-	20,2	-	906 361	-	8,6
Asien	15 826 353	175 704 316	163 919 920	+	149 905	+	1,0	+	11 784 396	+	7,2
dar.: ASEAN - Länder	2 072 650	20 541 933	20 155 245	+	422 953	+	25,6	+	386 688	+	1,9
China	6 134 938	68 477 077	61 564 031	+	270 088	+	4,6	+	6 913 046	+	11,2
Indien	768 573	8 207 208	8 388 784	+	131 826	+	20,7	-	181 576	-	2,2
Japan	1 349 811	15 655 945	15 638 728	-	161 382	-	10,7	+	17 217	+	0,1
Australien und Ozeanien	803 783	8 908 785	9 242 141	-	17 278	-	2,1	-	333 356	-	3,6
dar.: Australien	662 137	7 253 819	7 983 469	-	1 509	-	0,2	-	729 650	-	9,1
Insgesamt ...	95 969 389	1 045 956 541	1 011 174 657	+	1 496 766	+	1,6	+	34 781 884	+	3,4

*) Außenhandelsergebnisse nach Ländern können über Genesis-Online abgerufen werden (Tabellen 51000-0003 jährlich, 51000-0004 monatlich bzw. Zeitreihen 51000BJ002 jährlich, 51000BM002 monatlich).

2.1 Werte nach Ländergruppen und ausgewählten Ländern *)

2.1.2 Einfuhr

Ländergruppe, Ursprungsland	2014		2013	Zu- (+) bzw. Abnahme (-)		Zu- (+) bzw. Abnahme (-)					
	November	Januar / November		gegenüber November 2013		gegenüber Januar / November 2013					
	in 1 000 Euro			in 1 000 Euro	%	in 1 000 Euro	%				
Europa	56 106 380	602 036 621	584 854 967	+	1 342 914	+	2,5	+	17 181 654	+	2,9
dav.: EU - Länder	45 900 625	492 638 093	473 649 366	+	1 671 493	+	3,8	+	18 988 727	+	4,0
dav.: Eurozone	30 151 411	324 782 054	315 697 730	+	1 091 749	+	3,8	+	9 084 324	+	2,9
dav.: Belgien	3 473 382	37 107 998	36 048 524	+	145 900	+	4,4	+	1 059 474	+	2,2
Estland	47 020	480 163	456 389	-	1 979	-	4,0	+	23 774	+	5,2
Finnland	711 491	6 725 905	5 544 615	+	206 103	+	40,8	+	1 181 290	+	21,3
Frankreich	5 842 092	62 507 095	59 025 171	+	499 605	+	9,4	+	3 481 924	+	5,9
Griechenland	129 996	1 585 170	1 647 785	+	1 523	+	1,2	-	62 615	-	3,8
Irland	838 548	8 222 534	8 104 112	+	87 426	+	11,6	+	118 422	+	1,5
Italien	3 959 032	44 904 426	43 333 507	+	71 842	+	1,8	+	1 570 919	+	3,6
Lettland	60 848	582 539	595 566	+	5 584	+	10,1	-	13 027	-	2,2
Luxemburg	271 401	3 013 691	2 805 310	-	37 287	-	12,1	+	208 381	+	7,4
Malta	28 743	314 274	463 019	-	134 378	-	82,4	-	148 745	-	32,1
Niederlande	7 605 797	81 216 784	81 600 672	+	135 724	+	1,8	-	383 888	-	0,5
Österreich	3 041 572	33 655 017	33 912 455	-	56 497	-	1,8	-	257 438	-	0,8
Portugal	436 886	4 894 380	4 744 636	-	41 327	-	8,6	+	149 744	+	3,2
Slowakei	1 121 627	11 946 501	11 289 137	+	3 466	+	0,3	+	657 364	+	5,8
Slowenien	408 578	4 531 747	4 241 267	+	12 224	+	3,1	+	290 480	+	6,8
Spanien	2 167 191	23 005 690	21 777 734	+	197 459	+	10,0	+	1 227 956	+	5,6
Zypern	7 207	88 140	107 831	-	3 639	-	33,6	-	19 691	-	18,3
dav.: Nicht - Eurozone	15 749 214	167 856 039	157 951 636	+	579 744	+	3,8	+	9 904 403	+	6,3
dav.: Bulgarien	228 761	2 399 806	2 544 350	+	10 471	+	4,8	-	144 544	-	5,7
Dänemark	977 545	10 768 988	10 680 250	-	86 161	-	8,1	+	88 738	+	0,8
Kroatien	83 794	870 180	841 350	+	6 226	+	8,0	+	28 830	+	3,4
Litauen	128 246	1 437 440	1 604 679	+	3 014	+	2,4	-	167 239	-	10,4
Polen	3 528 685	36 369 523	33 200 005	+	378 408	+	12,0	+	3 169 518	+	9,5
Rumänien	868 770	9 396 890	8 525 635	+	42 629	+	5,2	+	871 255	+	10,2
Schweden	1 211 734	13 061 274	12 969 853	+	54 138	+	4,7	+	91 421	+	0,7
Tschech. Republik	3 217 588	34 104 410	30 560 389	+	171 291	+	5,6	+	3 544 021	+	11,6
Ungarn	1 924 755	20 458 701	18 002 925	+	122 368	+	6,8	+	2 455 776	+	13,6
Vereinigtes Königreich ...	3 579 336	38 988 827	39 022 200	-	122 640	-	3,3	-	33 373	-	0,1
dav.: Europa ohne EU	10 205 755	109 398 528	111 205 601	-	328 579	-	3,1	-	1 807 073	-	1,6
dar.: Norwegen	1 631 191	17 615 820	20 496 439	-	443 348	-	21,4	-	2 880 619	-	14,1
Russische Föderation	3 285 112	35 762 708	37 887 396	-	148 723	-	4,3	-	2 124 688	-	5,6
Schweiz	3 576 989	37 645 720	35 701 396	+	138 605	+	4,0	+	1 944 324	+	5,4
Türkei	1 119 920	12 193 165	11 323 130	+	56 049	+	5,3	+	870 035	+	7,7
Afrika	1 592 602	18 565 924	21 565 140	-	129 639	-	7,5	-	2 999 216	-	13,9
dar.: Südafrika	437 229	4 493 492	4 413 060	+	81 743	+	23,0	+	80 432	+	1,8
Amerika	5 817 876	67 995 874	69 424 459	-	565 296	-	8,9	-	1 428 585	-	2,1
dar.: NAFTA - Länder	4 398 593	51 588 051	52 757 543	-	433 572	-	9,0	-	1 169 492	-	2,2
dar.: Verein. Staaten	3 773 795	44 841 732	45 078 138	-	430 960	-	10,2	-	236 406	-	0,5
Brasilien	752 331	8 549 668	8 105 114	-	14 970	-	2,0	+	444 554	+	5,5
Asien	14 259 982	155 540 418	150 846 060	+	688 732	+	5,1	+	4 694 358	+	3,1
dar.: ASEAN - Länder	2 528 531	26 812 170	25 240 759	+	347 822	+	15,9	+	1 571 411	+	6,2
China	6 989 390	72 514 626	68 877 709	+	685 952	+	10,9	+	3 636 917	+	5,3
Indien	516 801	6 531 375	6 511 173	-	12 598	-	2,4	+	20 202	+	0,3
Japan	1 451 497	17 624 048	18 067 883	-	255 679	-	15,0	-	443 835	-	2,5
Australien und Ozeanien	309 085	2 745 635	3 153 325	+	87 337	+	39,4	-	407 690	-	12,9
dar.: Australien	205 535	1 906 524	2 366 872	+	46 669	+	29,4	-	460 348	-	19,4
Insgesamt ...	78 085 925	846 884 471	829 843 954	+	1 424 053	+	1,9	+	17 040 517	+	2,1

*) Außenhandelsergebnisse nach Ländern können über Genesis-Online abgerufen werden (Tabellen 51000-0003 jährlich, 51000-0004 monatlich bzw. Zeitreihen 51000BJ002 jährlich, 51000BM002 monatlich).

2.2 Werte nach Erdteilen und Ländern *)

2.2.1 Ausfuhr

Bestimmungsland	2014		2013	Zu- (+) bzw. Abnahme (-)			Zu- (+) bzw. Abnahme (-)				
	November	Januar / November		gegenüber November 2013			gegenüber Januar / November 2013				
	in 1 000 Euro			in 1 000 Euro	%		in 1 000 Euro	%			
Europa	65 790 636	712 544 683	693 329 300	+	1 576 681	+	2,5	+	19 215 383	+	2,8
Belgien	3 415 473	38 834 015	39 250 275	-	34 204	-	1,0	-	416 260	-	1,1
Bulgarien	308 459	2 995 840	2 448 926	+	74 329	+	31,7	+	546 914	+	22,3
Dänemark	1 480 437	15 514 831	14 699 462	+	82 057	+	5,9	+	815 369	+	5,5
Estland	132 734	1 600 305	1 579 914	-	5 561	-	4,0	+	20 391	+	1,3
Finnland	724 933	8 146 357	7 507 528	+	49 157	+	7,3	+	638 829	+	8,5
Frankreich	8 616 410	94 167 097	92 609 296	+	30 538	+	0,4	+	1 557 801	+	1,7
Griechenland	409 325	4 525 877	4 414 425	-	4 186	-	1,0	+	111 452	+	2,5
Irland	522 002	5 006 353	4 987 701	+	60 096	+	13,0	+	18 652	+	0,4
Italien	4 618 360	50 664 350	49 547 224	+	79 822	+	1,8	+	1 117 126	+	2,3
Kroatien	189 042	2 070 981	1 896 998	+	29 967	+	18,8	+	173 983	+	9,2
Lettland	120 788	1 397 427	1 327 468	+	939	+	0,8	+	69 959	+	5,3
Litauen	204 314	2 389 205	2 300 890	-	14 438	-	6,6	+	88 315	+	3,8
Luxemburg	496 774	5 113 975	5 074 459	+	48 611	+	10,8	+	39 516	+	0,8
Malta	38 929	603 408	337 828	+	3 615	+	10,2	+	265 580	+	78,6
Niederlande	6 377 290	67 427 158	65 306 712	+	398 329	+	6,7	+	2 120 446	+	3,2
Österreich	4 716 652	52 123 642	52 121 147	-	128 308	-	2,6	+	2 495	+	0,0
Polen	4 183 850	43 613 749	39 421 378	+	529 719	+	14,5	+	4 192 371	+	10,6
Portugal	625 031	6 590 322	5 881 428	+	45 976	+	7,9	+	708 894	+	12,1
Rumänien	929 626	9 929 061	8 955 479	+	82 396	+	9,7	+	973 582	+	10,9
Schweden	1 839 308	19 903 042	19 225 468	+	68 232	+	3,9	+	677 574	+	3,5
Slowakei	970 166	10 437 114	9 894 721	-	4 761	-	0,5	+	542 393	+	5,5
Slowenien	342 898	3 808 155	3 797 813	+	7 568	+	2,3	+	10 342	+	0,3
Spanien	3 021 180	32 105 140	29 040 102	+	282 293	+	10,3	+	3 065 038	+	10,6
Tschechische Republik	2 888 676	30 998 014	28 870 632	+	48 384	+	1,7	+	2 127 382	+	7,4
Ungarn	1 669 100	18 459 067	16 282 249	+	93 745	+	6,0	+	2 176 818	+	13,4
Vereinigtes Königreich	7 295 007	77 437 772	69 638 780	+	891 942	+	13,9	+	7 798 992	+	11,2
Zypern	44 339	514 849	676 905	+	420	+	1,0	-	162 056	-	23,9
Albanien	14 485	144 230	128 919	+	3 134	+	27,6	+	15 311	+	11,9
Andorra	3 097	37 600	29 898	+	1 532	+	97,9	+	7 702	+	25,8
Belarus	123 188	1 691 773	2 120 271	-	54 532	-	30,7	-	428 498	-	20,2
Bosnien und Herzegowina	65 531	729 398	692 714	+	2 405	+	3,8	+	36 684	+	5,3
Färöer	1 831	36 181	29 434	+	145	+	8,6	+	6 747	+	22,9
Gibraltar	18 300	45 808	148 612	+	16 775	x	-	-	102 804	-	69,2
Island	27 550	286 898	290 173	+	6 089	+	28,4	-	3 275	-	1,1
Kosovo	13 203	142 464	124 320	+	753	+	6,0	+	18 144	+	14,6
Liechtenstein	54 488	563 291	535 504	+	7 383	+	15,7	+	27 787	+	5,2
Ehemalige jugoslaw. Republik Mazedonien	60 901	625 416	500 490	+	10 489	+	20,8	+	124 926	+	25,0
Republik Moldau	28 380	298 732	335 207	-	1 208	-	4,1	-	36 475	-	10,9
Montenegro	6 774	71 648	70 053	+	813	+	13,6	+	1 595	+	2,3
Norwegen	708 518	7 840 149	7 670 316	+	32 830	+	4,9	+	169 833	+	2,2
Russische Föderation	2 356 881	27 736 036	33 436 516	-	683 433	-	22,5	-	5 700 480	-	17,0
San Marino	4 531	46 504	24 542	+	2 046	+	82,3	+	21 962	+	89,5
Schweiz	3 904 713	43 145 939	43 698 940	-	234 714	-	5,7	-	553 001	-	1,3
Serbien	128 719	1 565 917	1 463 854	+	3 556	+	2,8	+	102 063	+	7,0
Türkei	1 811 900	17 813 371	19 952 037	-	59 687	-	3,2	-	2 138 666	-	10,7
Ukraine	276 400	3 343 697	4 980 807	-	194 353	-	41,3	-	1 637 110	-	32,9
Vatikanstadt	143	2 525	1 485	-	19	-	11,7	+	1 040	+	70,0
Afrika	1 853 592	20 769 713	20 083 509	+	236 417	+	14,6	+	686 204	+	3,4
Ägypten	254 722	2 603 150	2 206 052	+	65 693	+	34,8	+	397 098	+	18,0
Algerien	272 011	2 363 929	1 844 913	+	69 332	+	34,2	+	519 016	+	28,1
Angola	26 796	332 528	258 025	-	1 220	-	4,4	+	74 503	+	28,9
Äquatorialguinea	1 809	17 853	24 124	-	42	-	2,3	-	6 271	-	26,0
Äthiopien	13 391	218 969	154 535	-	7 264	-	35,2	+	64 434	+	41,7
Benin	6 926	74 347	87 726	+	510	+	7,9	-	13 379	-	15,3
Botsuana	3 588	51 310	30 643	+	2 054	x	+	+	20 667	+	67,4
Britisches Territorium im Indischen Ozean	-	4	4	-	-	-	-	-	0	-	0
Burkina Faso	3 677	50 437	42 156	+	1 371	+	59,5	+	8 281	+	19,6
Burundi	1 736	8 717	14 943	+	421	+	32,0	-	6 226	-	41,7
Ceuta	514	6 512	5 817	+	194	+	60,6	+	695	+	11,9
Cote d'Ivoire	14 122	130 119	136 583	+	3 400	+	31,7	-	6 464	-	4,7
Dschibuti	1 558	7 881	16 430	+	173	+	12,5	-	8 549	-	52,0
Eritrea	681	18 660	29 873	-	117	-	14,7	-	11 213	-	37,5
Gabun	5 103	75 281	81 589	-	1 539	-	23,2	-	6 308	-	7,7
Gambia	833	8 074	7 892	+	221	+	36,1	+	182	+	2,3
Ghana	21 485	242 062	281 167	+	1 002	+	4,9	-	39 105	-	13,9
Guinea	2 513	26 001	29 115	+	1 487	x	-	-	3 114	-	10,7
Guinea-Bissau	228	2 410	1 579	+	61	+	36,5	+	831	+	52,6
Kamerun	12 003	129 825	140 767	+	575	+	5,0	-	10 942	-	7,8
Kap Verde	590	7 067	9 851	+	253	+	75,1	-	2 784	-	28,3
Kenia	25 542	295 561	278 368	-	342	-	1,3	+	17 193	+	6,2
Komoren	83	796	2 863	-	72	-	46,5	-	2 067	-	72,2
Demokratische Republik Kongo	20 753	117 557	140 060	+	12 035	x	-	-	22 503	-	16,1
Republik Kongo	5 819	90 351	65 563	-	866	-	13,0	+	24 788	+	37,8

2.2 Werte nach Erdteilen und Ländern *)

2.2.1 Ausfuhr

Bestimmungsland	2014		2013	Zu- (+) bzw. Abnahme (-)		Zu- (+) bzw. Abnahme (-)	
	November	Januar / November		gegenüber November 2013		gegenüber Januar / November 2013	
	in 1 000 Euro			in 1 000 Euro	%	in 1 000 Euro	%
Lesotho	132	2 066	6 240	-	3 885	- 96,7	- 66,9
Liberia	2 389	316 458	72 069	-	750	- 23,9	+ x
Libyen	41 655	510 381	848 242	-	15 207	- 26,7	- 39,8
Madagaskar	2 926	39 788	36 898	-	803	- 21,5	+ 7,8
Malawi	440	11 887	26 018	-	6 168	- 93,3	- 54,3
Mali	7 971	95 232	94 175	+	1 113	+ 16,2	+ 1,1
Marokko	154 529	1 578 209	1 473 931	+	29 118	+ 23,2	+ 7,1
Mauretanien	15 231	96 853	100 277	+	9 134	x	- 3,4
Mauritius	7 440	82 715	84 768	-	1 720	- 18,8	- 2,4
Mayotte	-	-	2 753	-	220	x	x
Melilla	1 194	8 318	6 797	+	331	+ 38,4	+ 22,4
Mosambik	3 651	86 018	85 095	-	517	- 12,4	+ 1,1
Namibia	8 272	113 179	149 047	+	2 910	+ 54,3	- 24,1
Niger	3 745	32 935	27 713	+	2 271	x	+ 18,8
Nigeria	114 979	1 318 580	1 206 129	+	7 982	+ 7,5	+ 9,3
Ruanda	1 987	25 580	30 652	-	386	- 16,3	- 16,5
Sambia	5 016	75 216	147 910	-	975	- 16,3	- 49,1
Sao Tome und Principe	160	679	1 334	-	18	- 10,1	- 49,1
Senegal	7 989	91 748	72 055	+	2 418	+ 43,4	+ 27,3
Seychellen	919	10 718	22 095	+	115	+ 14,3	- 51,5
Sierra Leone	2 206	22 745	21 091	-	195	- 8,1	+ 7,8
Simbabwe	1 820	27 325	31 867	-	2 016	- 52,6	- 14,3
Somalia	119	4 874	3 502	-	90	- 43,1	+ 39,2
St. Helena	-	20	-	-	-	-	x
Südafrika	631 132	7 610 385	7 946 751	+	57 981	+ 10,1	- 4,2
Sudan	14 879	147 049	189 035	+	7 122	+ 91,8	- 22,2
Südsudan	315	4 714	10 706	-	99	- 23,9	- 56,0
Swasiland	730	9 927	6 663	+	521	x	+ 49,0
Vereinigte Republik Tansania	7 080	148 599	134 871	-	2 239	- 24,0	+ 10,2
Togo	4 117	52 975	47 898	-	658	- 13,8	+ 10,6
Tschad	1 738	30 432	14 115	-	500	- 22,3	x
Tunesien	107 561	1 248 901	1 223 847	+	6 363	+ 6,3	+ 2,0
Uganda	4 109	81 626	67 416	-	2 477	- 37,6	+ 21,1
Westsahara	-	202	23	-	-	-	x
Zentralafrikanische Republik	678	3 978	888	+	641	x	+ x
Amerika	11 495 042	124 757 551	121 155 314	-	341 782	- 2,9	+ 3 602 237
Amerikanische Jungfernsinseln	154	730	784	-	69	- 30,9	- 6,9
Anguilla	-	23	5 775	-	25	x	- 99,6
Antigua und Barbuda	801	9 156	20 787	-	252	- 23,9	- 56,0
Argentinien	182 593	2 296 287	2 571 518	-	23 221	- 11,3	- 10,7
Aruba	490	6 564	9 687	-	1 621	- 76,8	- 32,2
Bahamas	1 967	25 236	81 231	+	754	+ 62,2	- 68,9
Barbados	1 686	13 518	11 836	+	456	+ 37,1	+ 14,2
Belize	518	25 744	17 703	-	408	- 44,1	+ 45,4
Bermuda	460	4 379	5 521	-	160	- 25,8	- 20,7
Bolivien	9 862	120 725	112 297	-	362	- 3,5	+ 7,5
Bonaire, Saba, St. Eustatius	191	972	406	+	138	x	x
Brasilien	727 002	9 632 913	10 539 274	-	184 388	- 20,2	- 8,6
Britische Jungfernsinseln	95 432	119 772	34 771	+	94 656	x	x
Chile	196 387	1 838 731	2 632 988	-	18 250	- 8,5	- 30,2
Costa Rica	12 351	156 522	151 387	-	90	- 0,7	+ 3,4
Curacao	1 168	13 295	16 622	+	76	+ 7,0	- 20,0
Dominica	10	908	609	-	20	- 66,7	+ 49,1
Dominikanische Republik	13 588	151 265	170 451	-	7 075	- 34,2	- 11,3
Ecuador	32 733	380 291	382 803	-	1 716	- 5,0	- 0,7
El Salvador	9 103	236 523	171 696	-	43 348	- 82,6	+ 37,8
Falklandinseln	159	3 011	121	+	53	+ 50,0	+ x
Grenada	92	900	2 259	+	16	+ 21,1	- 60,2
Grönland	540	5 623	4 650	-	88	- 14,0	+ 20,9
Guatemala	18 971	191 896	188 277	+	3 116	+ 19,7	+ 1,9
Guyana	504	3 918	10 683	+	199	+ 65,2	- 63,3
Haiti	1 436	17 368	18 001	+	709	+ 97,5	- 3,5
Honduras	12 328	110 430	107 397	+	3 417	+ 38,3	+ 2,8
Jamaika	2 945	35 469	39 671	-	418	- 12,4	- 10,6
Kaimaninseln	595	170 955	247 038	-	135	- 18,5	- 30,8
Kanada	662 389	8 044 531	8 276 248	+	5 161	+ 0,8	- 2,8
Kolumbien	161 307	1 621 201	1 334 799	+	43 987	+ 37,5	+ 21,5
Kuba	17 864	168 469	168 760	+	1 503	+ 9,2	- 0,2
Mexiko	773 743	8 298 650	8 243 239	+	35 495	+ 4,8	+ 0,7
Montserrat	135	237	67	+	135	x	x
Nicaragua	4 628	57 181	36 003	+	1 467	+ 46,4	+ 58,8
Niederländische Antillen	-	-	-	-	-	-	-
Panama	29 817	396 296	392 386	-	17 634	- 37,2	+ 1,0
Paraguay	10 451	114 531	114 533	+	467	+ 4,7	+ 0,0

2.2 Werte nach Erdteilen und Ländern *)

2.2.1 Ausfuhr

Bestimmungsland	2014		2013	Zu- (+) bzw. Abnahme (-)			Zu- (+) bzw. Abnahme (-)		
	November	Januar / November		gegenüber November 2013			gegenüber Januar / November 2013		
	in 1 000 Euro			in 1 000 Euro	%		in 1 000 Euro	%	
Peru	64 710	854 432	864 517	-	26 728	- 29,2	-	10 085	- 1,2
St. Barthelemy	116	621	280	+	105	x	+	341	x
St. Kitts und Nevis	3 714	53 426	70 084	+	3 384	x	-	16 658	- 23,8
St. Lucia	170	5 844	2 690	+	29	+ 20,6	+	3 154	x
St. Martin	526	3 780	3 565	+	244	+ 86,5	+	215	+ 6,0
St. Pierre und Miquelon	13	431	484	-	399	- 96,8	-	53	- 11,0
St. Vincent und die Grenadinen	613	2 568	1 199	+	505	x	+	1 369	x
Suriname	3 306	28 066	32 579	+	417	+ 14,4	-	4 513	- 13,9
Trinidad und Tobago	8 658	113 950	102 120	+	1 482	+ 20,7	+	11 830	+ 11,6
Turks- und Caicosinseln	156	1 137	1 370	+	59	+ 60,8	-	233	- 17,0
Uruguay	22 995	352 757	324 104	-	16 497	- 41,8	+	28 653	+ 8,8
Venezuela	66 791	634 739	692 842	+	11 553	+ 20,9	-	58 103	- 8,4
Vereinigte Staaten	8 338 874	88 431 580	82 937 202	-	208 461	- 2,4	+	5 494 378	+ 6,6
Asien	15 826 353	175 704 316	163 919 920	+	149 905	+ 1,0	+	11 784 396	+ 7,2
Afghanistan	24 579	107 567	151 223	+	12 887	x	-	43 656	- 28,9
Armenien	10802	119940	119680	+	1 230	+ 12,8	+	260	+ 0,2
Aserbaidshan	80 186	727 747	749 279	+	5 440	+ 7,3	-	21 532	- 2,9
Bahrain	31 196	342 645	330 439	+	723	+ 2,4	+	12 206	+ 3,7
Bangladesch	50 137	534 251	401 236	+	14 650	+ 41,3	+	133 015	+ 33,2
Besetzte palästinensische Gebiete	4 695	49 378	48 120	-	346	- 6,9	+	1 258	+ 2,6
Bhutan	307	3 194	2 063	-	52	- 14,5	+	1 131	+ 54,8
Brunei Darussalam	7 024	129 460	53 516	+	3 129	+ 80,3	+	75 944	x
Volksrepublik China	6 134 938	68 477 077	61 564 031	+	270 088	+ 4,6	+	6 913 046	+ 11,2
Georgien	27 894	348 874	305 733	-	4 830	- 14,8	+	43 141	+ 14,1
Hongkong	453 688	5 463 391	5 208 771	-	38 723	- 7,9	+	254 620	+ 4,9
Indien	768 573	8 207 208	8 388 784	+	131 826	+ 20,7	-	181 576	- 2,2
Indonesien	294 279	2 618 811	2 868 108	+	72 022	+ 32,4	-	249 297	- 8,7
Irak	85 246	1 057 937	1 254 039	-	26 226	- 23,5	-	196 102	- 15,6
Islamische Republik Iran	182 350	2 182 543	1 644 445	-	15 250	- 7,7	+	538 098	+ 32,7
Israel	266 975	3 796 606	3 305 129	-	155 899	- 36,9	+	491 477	+ 14,9
Japan	1 349 811	15 655 945	15 638 728	-	161 382	- 10,7	+	17 217	+ 0,1
Jemen	22 089	177 913	231 850	-	27 164	- 55,2	-	53 937	- 23,3
Jordanien	60 504	638 162	647 411	-	14 646	- 19,5	-	9 249	- 1,4
Kambodscha	5 182	68 826	51 296	+	1 691	+ 48,4	+	17 530	+ 34,2
Kasachstan	159 549	1 612 937	2 006 746	-	47 440	- 22,9	-	393 809	- 19,6
Katar	149 476	2 164 312	1 153 163	+	21 773	+ 17,0	+	1 011 149	+ 87,7
Kirgisische Republik	7 281	76 202	82 492	+	377	+ 5,5	-	6 290	- 7,6
Demokratische Volksrepublik Korea	503	9 338	13 498	-	232	- 31,6	-	4 160	- 30,8
Republik Korea	1 307 835	14 193 974	13 156 970	+	87 663	+ 7,2	+	1 037 004	+ 7,9
Kuwait	117 468	1 313 187	1 218 900	-	5 392	- 4,4	+	94 287	+ 7,7
Demokratische Volksrepublik Laos	7 921	79 274	33 312	+	6 100	x	+	45 962	x
Libanon	65 581	739 057	718 353	-	4 105	- 5,9	+	20 704	+ 2,9
Macau	7 641	77 864	159 892	+	1 234	+ 19,3	-	82 028	- 51,3
Malaysia	408 825	4 413 989	4 447 536	+	42 180	+ 11,5	-	33 547	- 0,8
Malediven	3 507	23 957	16 596	+	1 709	+ 95,1	+	7 361	+ 44,4
Mongolei	7 304	111 209	159 675	-	5 695	- 43,8	-	48 466	- 30,4
Myanmar	11 255	118 373	109 930	+	1 819	+ 19,3	+	8 443	+ 7,7
Nepal	2 510	26 143	21 571	+	284	+ 12,8	+	4 572	+ 21,2
Oman	64 657	639 936	690 505	+	3 916	+ 6,4	-	50 569	- 7,3
Pakistan	62 956	749 573	760 215	-	4 514	- 6,7	-	10 642	- 1,4
Philippinen	229 408	1 903 029	1 582 782	+	65 646	+ 40,1	+	320 247	+ 20,2
Saudi-Arabien	731 730	8 153 546	8 470 006	-	2 950	- 0,4	-	316 460	- 3,7
Singapur	525 106	5 761 702	5 799 205	+	45 225	+ 9,4	-	37 503	- 0,6
Sri Lanka	21 054	198 795	237 995	+	2 884	+ 15,9	-	39 200	- 16,5
Arabische Republik Syrien	5 063	60 709	67 482	-	2 428	- 32,4	-	6 773	- 10,0
Tadschikistan	3 372	41 536	29 763	+	1 390	+ 70,1	+	11 773	+ 39,6
Taiwan	482 221	6 393 555	5 465 877	-	47 749	- 9,0	+	927 678	+ 17,0
Thailand	347 600	3 652 641	3 601 956	+	66 257	+ 23,6	+	50 685	+ 1,4
Timor-Leste	2	110	133	-	16	- 88,9	-	23	- 17,3
Turkmenistan	26 984	257 587	352 482	-	16 540	- 38,0	-	94 895	- 26,9
Usbekistan	40 343	464 910	385 178	+	10 519	+ 35,3	+	79 732	+ 20,7
Vereinigte Arabische Emirate	932 696	9 963 568	8 606 222	-	260 062	- 21,8	+	1 357 346	+ 15,8
Vietnam	236 050	1 795 828	1 607 604	+	118 884	x	+	188 224	+ 11,7
Australien und Ozeanien	803 783	8 908 785	9 242 141	-	17 278	- 2,1	-	333 356	- 3,6
Amerikanische Überseesinseln, kleinere	141	1 119	1 295	+	70	+ 98,6	-	176	- 13,6
Amerikanisch-Samoa	-	125	94	-	29	x	+	31	+ 33,0
Antarktis	21	592	785	-	1	- 4,5	-	193	- 24,6
Australien	662 137	7 253 819	7 983 469	-	1 509	- 0,2	-	729 650	- 9,1
Bouvetinsel	-	-	7	-	-	-	-	7	x
Cookinseln	35	1 911	76	+	29	x	+	1 835	x
Fidschi	378	8 235	7 911	-	803	- 68,0	+	324	+ 4,1
Französische Südgebiete	58	2 775	3 220	-	270	- 82,3	-	445	- 13,8
Französisch-Polynesien	1 738	20 923	22 931	+	360	+ 26,1	-	2 008	- 8,8
Guam	216	2 716	4 514	-	165	- 43,3	-	1 798	- 39,8

2.2 Werte nach Erdteilen und Ländern *)

2.2.1 Ausfuhr

Bestimmungsland	2014		2013	Zu- (+) bzw. Abnahme (-)		Zu- (+) bzw. Abnahme (-)	
	November	Januar / November		gegenüber November 2013		gegenüber Januar / November 2013	
	in 1 000 Euro			in 1 000 Euro	%	in 1 000 Euro	%
Heard und McDonaldinseln	-	-	-	-	-	-	-
Kiribati	7	31	97	+	7	x	- 68,0
Kokosinseln (Keelinginseln)	-	-	-	-	-	-	-
Marshallinseln	48 907	540 590	144 938	+	48 865	x	+
Föderierte Staaten von Mikronesien	-	46	118	-	-	-	- 61,0
Nauru	-	-	2	-	-	-	x
Neukaledonien	4 836	46 175	41 461	+	1 561	+ 47,7	+
Neuseeland	83 333	1 002 821	1 003 169	-	64 928	- 43,8	-
Niue	-	-	-	-	-	-	-
Nördliche Marianen	-	104	927	-	-	-	- 88,8
Norfolkinsel	-	111	104	-	9	x	+
Palau	-	35	40	-	-	x	- 12,5
Papua-Neuguinea	1 680	24 815	22 395	-	83	- 4,7	+
Pitcairnsinseln	0	80	73	-	13	x	+
Salomonen	5	418	798	-	615	- 99,2	-
Samoa	248	741	631	+	233	x	+
Südgeorgien und die Südlichen Sandwichinseln	-	65	12	-	-	-	+
Tokelau	-	24	511	-	-	-	- 487
Tonga	7	57	1 856	+	7	x	- 1 799
Tuvalu	1	3	-	+	1,0	x	+
Vanuatu	6	343	628	-	15	- 71,4	-
Wallis und Futuna	29	110	79	+	29	x	+
Weihnachtsinsel	-	1	-	-	-	-	+
Verschiedenes	199 982	3 271 484	3 444 488	-	107 176	- 34,9	- 173 004
Schiffs- und Luftfahrzeugbedarf	199 314	3 248 954	3 323 354	-	107 498	- 35,0	-
Hohe See	668	21 043	3 503	+	668	x	+
Nicht ermittelte Länder und Gebiete	-	1 487	117 631	-	346	x	-
Insgesamt ...	95 969 389	1 045 956 541	1 011 174 657	+	1 496 766	+ 1,6	+ 34 781 884

*) Außenhandelsergebnisse nach Ländern können über Genesis-Online abgerufen werden (Tabellen 51000-0003 jährlich, 51000-0004 monatlich bzw. Zeitreihen 51000BJ002 jährlich, 51000BM002 monatlich).

2.2 Werte nach Erdteilen und Ländern *)

2.2.2 Einfuhr

Ursprungsland	2014		2013	Zu- (+) bzw. Abnahme (-)			Zu- (+) bzw. Abnahme (-)				
	November	Januar / November		gegenüber November 2013			gegenüber Januar / November 2013				
	in 1 000 Euro			in 1 000 Euro	%		in 1 000 Euro	%			
Europa	56 106 380	602 036 621	584 854 967	+	1 342 914	+	2,5	+	17 181 654	+	2,9
Belgien	3 473 382	37 107 998	36 048 524	+	145 900	+	4,4	+	1 059 474	+	2,9
Bulgarien	228 761	2 399 806	2 544 350	+	10 471	+	4,8	-	144 544	-	5,7
Dänemark	977 545	10 768 988	10 680 250	-	86 161	-	8,1	+	88 738	+	0,8
Estland	47 020	480 163	456 389	-	1 979	-	4,0	+	23 774	+	5,2
Finnland	711 491	6 725 905	5 544 615	+	206 103	+	40,8	+	1 181 290	+	21,3
Frankreich	5 842 092	62 507 095	59 025 171	+	499 605	+	9,4	+	3 481 924	+	5,9
Griechenland	129 996	1 585 170	1 647 785	+	1 523	+	1,2	-	62 615	-	3,8
Irland	838 548	8 222 534	8 104 112	+	87 426	+	11,6	+	118 422	+	1,5
Italien	3 959 032	44 904 426	43 333 507	+	71 842	+	1,8	+	1 570 919	+	3,6
Kroatien	83 794	870 180	841 350	+	6 226	+	8,0	+	28 830	+	3,4
Lettland	60 848	582 539	595 566	+	5 584	+	10,1	-	13 027	-	2,2
Litauen	128 246	1 437 440	1 604 679	+	3 014	+	2,4	-	167 239	-	10,4
Luxemburg	271 401	3 013 691	2 805 310	-	37 287	-	12,1	+	208 381	+	7,4
Malta	28 743	314 274	463 019	-	134 378	-	82,4	-	148 745	-	32,1
Niederlande	7 605 797	81 216 784	81 600 672	+	135 724	+	1,8	-	383 888	-	0,5
Österreich	3 041 572	33 655 017	33 912 455	-	56 497	-	1,8	-	257 438	-	0,8
Polen	3 528 685	36 369 523	33 200 005	+	378 408	+	12,0	+	3 169 518	+	9,5
Portugal	436 886	4 894 380	4 744 636	-	41 327	-	8,6	+	149 744	+	3,2
Rumänien	868 770	9 396 890	8 525 635	+	42 629	+	5,2	+	871 255	+	10,2
Schweden	1 211 734	13 061 274	12 969 853	+	54 138	+	4,7	+	91 421	+	0,7
Slowakei	1 121 627	11 946 501	11 289 137	+	3 466	+	0,3	+	657 364	+	5,8
Slowenien	408 578	4 531 747	4 241 267	+	12 224	+	3,1	+	290 480	+	6,8
Spanien	2 167 191	23 005 690	21 777 734	+	197 459	+	10,0	+	1 227 956	+	5,6
Tschechische Republik	3 217 588	34 104 410	30 560 389	+	171 291	+	5,6	+	3 544 021	+	11,6
Ungarn	1 924 755	20 458 701	18 002 925	+	122 368	+	6,8	+	2 455 776	+	13,6
Vereinigtes Königreich	3 579 336	38 988 827	39 022 200	-	122 640	-	3,3	-	33 373	-	0,1
Zypern	7 207	88 140	107 831	-	3 639	-	33,6	-	19 691	-	18,3
Albanien	4 036	56 466	77 411	-	943	-	18,9	-	20 945	-	27,1
Andorra	14	798	1 492	-	582	-	97,7	-	694	-	46,5
Belarus	41 304	474 876	449 316	+	5 596	+	15,7	+	25 560	+	5,7
Bosnien und Herzegowina	46 173	505 266	485 338	+	2 263	+	5,2	+	19 928	+	4,1
Färöer	6 773	30 243	23 366	+	5 848	+	x	+	6 877	+	29,4
Gibraltar	7	614	557	+	0	+	0,0	+	57	+	10,2
Island	42 437	444 935	543 257	-	10 294	-	19,5	-	98 322	-	18,1
Kosovo	1 138	10 166	15 468	+	423	+	59,2	-	5 302	-	34,3
Liechtenstein	38 992	417 105	392 641	+	345	+	0,9	+	24 464	+	6,2
Ehemalige jugoslaw. Republik Mazedonien	149 274	1 425 989	1 078 037	+	52 471	+	54,2	+	347 952	+	32,3
Republik Moldau	11 901	127 151	111 509	-	337	-	2,8	+	15 642	+	14,0
Montenegro	1 297	21 310	34 407	-	4 741	-	78,5	-	13 097	-	38,1
Norwegen	1 631 191	17 615 820	20 496 439	-	443 348	-	21,4	-	2 880 619	-	14,1
Russische Föderation	3 285 112	35 762 708	37 887 396	-	148 723	-	4,3	-	2 124 688	-	5,6
San Marino	860	8 436	7 221	+	268	+	45,3	+	1 215	+	16,8
Schweiz	3 576 989	37 645 720	35 701 396	+	138 605	+	4,0	+	1 944 324	+	5,4
Serbien	95 765	1 160 188	1 124 294	-	12 281	-	11,4	+	35 894	+	3,2
Türkei	1 119 920	12 193 165	11 323 130	+	56 049	+	5,3	+	870 035	+	7,7
Ukraine	152 259	1 493 907	1 449 502	+	31 020	+	25,6	+	44 405	+	3,1
Vatikanstadt	313	3 665	3 424	-	218	-	41,1	+	241	+	7,0
Afrika	1 592 602	18 565 924	21 565 140	-	129 639	-	7,5	-	2 999 216	-	13,9
Ägypten	99 085	1 426 194	1 390 846	-	85 720	-	46,4	+	35 348	+	2,5
Algerien	109 710	2 342 071	1 885 916	-	167 181	-	60,4	+	456 155	+	24,2
Angola	14	130 297	408 619	-	31 953	-	x	+	278 322	-	68,1
Äquatorialguinea	2 529	23 653	79 127	+	761	+	43,0	-	55 474	-	70,1
Äthiopien	26 043	169 634	155 590	+	12 384	+	90,7	+	14 044	+	9,0
Benin	72	8 282	761	+	69	+	x	+	7 521	+	x
Botsuana	78	979	4 100	-	47	-	37,6	-	3 121	-	76,1
Britisches Territorium im Indischen Ozean	-	2	-	-	-	-	-	-	2	-	x
Burkina Faso	568	9 147	10 097	-	215	-	27,5	-	950	-	9,4
Burundi	230	4 122	10 116	-	199	-	46,4	-	5 994	-	59,3
Ceuta	0	124	94	+	0	-	-	+	30	+	31,9
Cote d'Ivoire	58 646	826 063	877 748	-	76 517	-	56,6	-	51 685	-	5,9
Dschibuti	0	97	12	-	2	-	x	+	85	+	x
Eritrea	16	127	41	+	16	+	x	+	86	+	x
Gabun	297	13 777	54 162	-	389	-	56,7	-	40 385	-	74,6
Gambia	30	1 023	559	-	1	-	3,2	+	464	+	83,0
Ghana	17 325	190 187	358 400	-	895	-	4,9	-	168 213	-	46,9
Guinea	6 952	103 147	74 427	+	2 288	+	49,1	+	28 720	+	38,6
Guinea-Bissau	-	-	0	-	-	-	-	-	0	-	x
Kamerun	3 170	37 216	113 937	-	28 040	-	89,8	-	76 721	-	67,3
Kap Verde	13	214	539	-	32	-	71,1	-	325	-	60,3
Kenia	10 740	133 472	105 483	+	2 104	+	24,4	+	27 989	+	26,5
Komoren	110	3 683	3 434	-	252	-	69,6	+	249	+	7,3
Demokratische Republik Kongo	15 986	83 822	93 763	+	15 766	+	x	-	9 941	-	10,6
Republik Kongo	2 583	19 831	28 315	-	5 259	-	67,1	-	8 484	-	30,0

2.2 Werte nach Erdteilen und Ländern *)

2.2.2 Einfuhr

Ursprungsland	2014		2013	Zu- (+) bzw. Abnahme (-)			Zu- (+) bzw. Abnahme (-)				
	November	Januar / November		gegenüber November 2013			gegenüber Januar / November 2013				
	in 1 000 Euro			in 1 000 Euro	%		in 1 000 Euro	%			
Lesotho	77	1 306	1 601	-	23	- 23,0	-	295	- 18,4		
Liberia	928	65 784	40 821	-	3 019	- 76,5	+	24 963	+	61,2	
Libyen	238 817	1 482 235	4 605 740	+	159 927	x	-	3 123 505	-	67,8	
Madagaskar	7 287	113 688	102 350	+	1 677	+	29,9	+	11 338	+	11,1
Malawi	11 269	78 469	54 473	+	6 174	x	+	23 996	+	44,1	
Mali	262	3 733	2 641	+	165	x	+	1 092	+	41,3	
Marokko	70 434	815 159	791 744	+	16 998	+	31,8	+	23 415	+	3,0
Mauretanien	7 768	111 722	102 127	-	1 631	- 17,4	+	9 595	+	9,4	
Mauritius	2 469	32 779	34 130	+	557	+	29,1	-	1 351	-	4,0
Mayotte	-	-	5	-	-	-	-	5	-	x	
Melilla	-	-	3	-	-	-	-	3	-	x	
Mosambik	10 698	113 887	145 716	+	2 819	+	35,8	-	31 829	-	21,8
Namibia	11 768	139 398	93 475	+	2 422	+	25,9	+	45 923	+	49,1
Niger	16	288	120	+	15	x	+	168	-	x	
Nigeria	287 546	3 747 931	3 804 807	-	49 294	- 14,6	-	56 876	-	1,5	
Ruanda	4 418	17 568	7 260	+	3 701	x	+	10 308	-	x	
Sambia	1 743	24 263	29 250	-	573	- 24,7	-	4 987	-	17,0	
Sao Tome und Principe	109	680	556	+	101	x	+	124	+	22,3	
Senegal	163	15 461	13 564	-	159	- 49,4	+	1 897	+	14,0	
Seychellen	149	1 883	2 113	+	143	x	-	230	-	10,9	
Sierra Leone	531	4 454	8 227	+	488	x	-	3 773	-	45,9	
Simbabwe	4 284	51 891	54 898	+	476	+	12,5	-	3 007	-	5,5
Somalia	21	532	477	+	18	x	+	55	+	11,5	
St. Helena	64	80	0	+	64	x	+	80	-	x	
Südafrika	437 229	4 493 492	4 413 060	+	81 743	+	23,0	+	80 432	+	1,8
Sudan	1 315	15 433	14 332	+	354	+	36,8	+	1 101	+	7,7
Südsudan	-	11	11	-	1	x	+	0	+	0,0	
Swasiland	25	5 299	10 461	-	374	- 93,7	-	5 162	-	49,3	
Vereinigte Republik Tansania	11 942	146 229	124 358	-	322	- 2,6	+	21 871	+	17,6	
Togo	307	14 165	20 259	+	187	x	-	6 094	-	30,1	
Tschad	0	3 396	2 585	-	37	x	+	811	+	31,4	
Tunesien	120 614	1 450 022	1 337 421	+	12 984	+	12,1	+	112 601	+	8,4
Uganda	6 005	86 311	89 314	-	1 942	- 24,4	-	3 003	-	3,4	
Westsahara	-	9	0	-	-	-	-	9	-	x	
Zentralafrikanische Republik	147	1 202	1 155	+	37	+	33,6	+	47	+	4,1
Amerika	5 817 876	67 995 874	69 424 459	-	565 296	- 8,9	-	1 428 585	-	2,1	
Amerikanische Jungfernseln	-	48	116	-	10	x	-	68	-	58,6	
Anguilla	2	11	44	+	0	+	0,0	-	33	-	75,0
Antigua und Barbuda	4	239	610	-	1	- 20,0	-	371	-	60,8	
Argentinien	136 729	1 443 467	1 544 395	-	39 960	- 22,6	-	100 928	-	6,5	
Aruba	15	269	134	+	15	x	+	135	-	x	
Bahamas	403	5 237	40 172	-	1 700	- 80,8	-	34 935	-	87,0	
Barbados	190	2 068	1 752	+	165	x	+	316	+	18,0	
Belize	222	1 397	1 007	+	49	+	28,3	+	390	+	38,7
Bermuda	19	282	203	-	6	- 24,0	+	79	+	38,9	
Bolivien	6 258	100 041	98 318	+	803	+	14,7	+	1 723	+	1,8
Bonaire, Saba, St. Eustatius	-	3	299	-	-	-	-	296	-	99,0	
Brasilien	752 331	8 549 668	8 105 114	-	14 970	- 2,0	+	444 554	+	5,5	
Britische Jungfernseln	176	497	161 131	-	159 834	- 99,9	-	160 634	-	99,7	
Chile	96 901	1 467 700	1 483 635	-	11 063	- 10,2	-	15 935	-	1,1	
Costa Rica	32 580	441 291	433 797	+	2 817	+	9,5	+	7 494	+	1,7
Curacao	13	1 668	497	-	34	- 72,3	+	1 171	-	x	
Dominica	0	12	77	+	0	x	-	65	-	84,4	
Dominikanische Republik	14 280	169 196	158 585	+	2 261	+	18,8	+	10 611	+	6,7
Ecuador	38 188	489 718	445 960	+	5 820	+	18,0	+	43 758	+	9,8
El Salvador	2 317	37 349	66 721	-	149	- 6,0	-	29 372	-	44,0	
Falklandinseln	-	431	303	+	0	x	+	128	+	42,2	
Grenada	417	2 056	5 229	+	308	x	-	3 173	-	60,7	
Grönland	1 645	19 421	26 451	-	70	- 4,1	-	7 030	-	26,6	
Guatemala	12 892	108 942	92 433	+	7 387	x	+	16 509	+	17,9	
Guyana	646	9 932	8 908	-	38	- 5,6	+	1 024	+	11,5	
Haiti	281	2 536	4 289	+	6	+	2,2	-	1 753	-	40,9
Honduras	8 939	323 887	265 139	+	3 797	+	73,8	+	58 748	+	22,2
Jamaika	9 075	38 502	68 759	+	6 661	x	-	30 257	-	44,0	
Kaimaninseln	91	1 590	208 732	+	85	x	-	207 142	-	99,2	
Kanada	323 556	3 406 676	4 052 062	-	46 744	- 12,6	-	645 386	-	15,9	
Kolumbien	122 656	1 373 731	1 375 241	+	28 658	+	30,5	-	1 510	-	0,1
Kuba	2 036	29 455	48 685	-	2 350	- 53,6	-	19 230	-	39,5	
Mexiko	301 242	3 339 643	3 627 343	+	44 132	+	17,2	-	287 700	-	7,9
Montserrat	-	19	-	-	-	-	+	19	-	x	
Nicaragua	2 153	26 739	28 824	+	523	+	32,1	-	2 085	-	7,2
Niederländische Antillen	-	-	-	-	-	-	-	-	-	-	
Panama	3 560	49 882	50 610	-	208	- 5,5	-	728	-	1,4	
Paraguay	2 997	144 627	231 964	+	1 132	+	60,7	-	87 337	-	37,7

2.2 Werte nach Erdteilen und Ländern *)

2.2.2 Einfuhr

Ursprungsland	2014		2013	Zu- (+) bzw. Abnahme (-)			Zu- (+) bzw. Abnahme (-)				
	November	Januar / November		gegenüber November 2013		gegenüber Januar / November 2013					
	in 1 000 Euro			in 1 000 Euro	%	in 1 000 Euro	%				
Peru	137 161	1 029 949	930 643	+	74 118	x	+	99 306	+	10,7	
St. Barthelemy	190	1 563	1 423	-	30	- 13,6	+	140	+	9,8	
St. Kitts und Nevis	345	2 964	2 908	-	10	- 2,8	+	56	+	1,9	
St. Lucia	4	98	207	+	4	x	-	109	-	52,7	
St. Martin	0	72	193	-	58	x	-	121	-	62,7	
St. Pierre und Miquelon	-	-	-	-	-	-	-	-	-	-	
St. Vincent und die Grenadinen	-	-	-	-	-	-	-	-	-	-	
Suriname	3 863	19 447	3 869	+	3 561	x	+	15 578		x	
Trinidad und Tobago	5 778	174 693	105 699	-	39 036	- 87,1	+	68 994	+	65,3	
Turks- und Caicosinseln	17	18	18	+	17	x	+	0	+	0,0	
Uruguay	17 619	221 977	351 667	-	870	- 4,7	-	129 690	-	36,9	
Venezuela	6 290	115 131	312 155	+	486	+	8,4	-	197 024	-	63,1
Vereinigte Staaten	3 773 795	44 841 732	45 078 138	-	430 960	- 10,2	-	236 406	-	0,5	
Asien	14 259 982	155 540 418	150 846 060	+	688 732	+	5,1	+	4 694 358	+	3,1
Afghanistan	1 570	22 048	7 354	+	1 173	x	+	14 694		x	
Armenien	8774	94829	62445	+	5 295	x	+	32 384	+	51,9	
Aserbaidshan	299 012	2 168 735	2 186 109	+	139 961	+	88,0	-	17 374	-	0,8
Bahrain	11 330	51 379	52 286	-	331	- 2,8	-	907	-	1,7	
Bangladesch	277 062	3 543 105	3 327 883	+	9 882	+	3,7	+	215 222	+	6,5
Besetzte palästinensische Gebiete	86	873	501	+	61	x	+	372	+	74,3	
Bhutan	1 138	7 593	4 614	+	729	x	+	2 979	+	64,6	
Brunei Darussalam	400	3 824	1 370	+	341	x	+	2 454		x	
Volksrepublik China	6 989 390	72 514 626	68 877 709	+	685 952	+	10,9	+	3 636 917	+	5,3
Georgien	6 644	91 468	118 213	-	6 350	- 48,9	-	26 745	-	22,6	
Hongkong	122 706	1 397 356	1 449 934	+	8 004	+	7,0	-	52 578	-	3,6
Indien	516 801	6 531 375	6 511 173	-	12 598	- 2,4	+	20 202	+	0,3	
Indonesien	281 917	3 314 442	3 351 038	-	3 385	- 1,2	-	36 596	-	1,1	
Irak	63 110	378 325	400 010	+	32 994	x	-	21 685	-	5,4	
Islamische Republik Iran	21 674	267 022	246 906	+	2 938	+	15,7	+	20 116	+	8,1
Israel	130 770	1 499 212	1 531 481	-	6 603	- 4,8	-	32 269	-	2,1	
Japan	1 451 497	17 624 048	18 067 883	-	255 679	- 15,0	-	443 835	-	2,5	
Jemen	316	4 874	3 602	-	46	- 12,7	+	1 272	+	35,3	
Jordanien	1 333	14 637	27 531	-	1 364	- 50,6	-	12 894	-	46,8	
Kambodscha	80 620	878 511	776 221	+	12 196	+	17,8	+	102 290	+	13,2
Kasachstan	221 102	4 200 239	4 159 664	-	177 981	- 44,6	+	40 575	+	1,0	
Katar	60 879	655 326	770 489	-	13 441	- 18,1	-	115 163	-	14,9	
Kirgisische Republik	828	11 442	11 720	-	41	- 4,7	-	278	-	2,4	
Demokratische Volksrepublik Korea	125	10 176	8 873	-	540	- 81,2	+	1 303	+	14,7	
Republik Korea	585 521	7 331 859	7 493 803	-	63 603	- 9,8	-	161 944	-	2,2	
Kuwait	13 742	134 884	368 879	+	12 393	x	-	233 995	-	63,4	
Demokratische Volksrepublik Laos	5 877	64 897	68 167	-	765	- 11,5	-	3 270	-	4,8	
Libanon	3 276	40 985	43 725	-	1 712	- 34,3	-	2 740	-	6,3	
Macau	2 361	22 264	26 157	+	1 525	x	-	3 893	-	14,9	
Malaysia	516 899	5 610 197	5 142 365	+	47 961	+	10,2	+	467 832	+	9,1
Malediven	1 466	10 287	10 023	+	230	+	18,6	+	264	+	2,6
Mongolei	808	8 770	9 938	+	532	x	-	1 168	-	11,8	
Myanmar	7 775	91 728	53 161	+	3 586	+	85,6	+	38 567	+	72,5
Nepal	2 899	26 020	25 515	+	819	+	39,4	+	505	+	2,0
Oman	4 587	64 245	45 994	-	290	- 5,9	+	18 251	+	39,7	
Pakistan	94 319	1 162 363	987 599	+	14 257	+	17,8	+	174 764	+	17,7
Philippinen	236 222	2 503 980	2 149 372	+	32 898	+	16,2	+	354 608	+	16,5
Saudi-Arabien	90 777	1 012 184	1 539 535	-	85 527	- 48,5	-	527 351	-	34,3	
Singapur	415 800	4 606 026	4 466 979	+	17 205	+	4,3	+	139 047	+	3,1
Sri Lanka	35 603	438 416	420 209	-	1 574	- 4,2	+	18 207	+	4,3	
Arabische Republik Syrien	395	8 116	15 777	-	302	- 43,3	-	7 661	-	48,6	
Tadschikistan	34	2 546	3 702	-	324	- 90,5	-	1 156	-	31,2	
Taiwan	627 477	6 522 442	6 005 378	+	22 999	+	3,8	+	517 064	+	8,6
Thailand	427 073	4 222 476	3 958 211	+	84 418	+	24,6	+	264 265	+	6,7
Timor-Leste	2 019	9 594	5 425	+	1 704	x	+	4 169	+	76,8	
Turkmenistan	13 573	138 269	9 259	+	13 219	x	+	129 010		x	
Usbekistan	1 359	16 780	19 240	-	209	- 13,3	-	2 460	-	12,8	
Vereinigte Arabische Emirate	65 088	689 536	748 763	+	14 758	+	29,3	-	59 227	-	7,9
Vietnam	555 948	5 516 089	5 273 875	+	153 367	+	38,1	+	242 214	+	4,6
Australien und Ozeanien	309 085	2 745 635	3 153 325	+	87 337	+	39,4	-	407 690	-	12,9
Amerikanische Überseeinseln, kleinere	-	-	-	-	-	-	-	-	-	-	-
Amerikanisch-Samoa	-	9	-	-	-	-	+	9		x	
Antarktis	-	79	487	-	9	x	-	408	-	83,8	
Australien	205 535	1 906 524	2 366 872	+	46 669	+	29,4	-	460 348	-	19,4
Bouvetinsel	-	0	4	-	-	-	-	4		x	
Cookinseln	398	412	6	+	398	x	+	406		x	
Fidschi	256	2 259	2 317	+	34	+	15,3	-	58	-	2,5
Französische Südgebiete	-	0	-	-	-	-	+	0		x	
Französisch-Polynesien	156	3 186	2 792	+	88	x	+	394	+	14,1	
Guam	-	41	224	-	43	x	-	183	-	81,7	

2.2 Werte nach Erdteilen und Ländern *)

2.2.2 Einfuhr

Ursprungsland	2014		2013	Zu- (+) bzw. Abnahme (-)		Zu- (+) bzw. Abnahme (-)	
	November	Januar / November		gegenüber November 2013		gegenüber Januar / November 2013	
	in 1 000 Euro			in 1 000 Euro	%	in 1 000 Euro	%
Heard und McDonaldinseln	-	-	-	-	-	-	-
Kiribati	-	9	10	-	-	1	- 10,0
Kokosinseln (Keelinginseln)	-	4	-	-	+	4	x
Marshallinseln	0	9	45	+	0	x	- 80,0
Föderierte Staaten von Mikronesien	1	20	47	-	9	- 90,0	- 27
Nauru	-	0	6	-	4	x	- 6
Neukaledonien	41	605	346	+	0	+	0,0
Neuseeland	56 300	544 969	538 542	+	11 877	+	26,7
Niue	-	32	16	-	3	x	+
Nördliche Marianen	-	-	-	-	-	-	-
Norfolkinsel	-	-	-	-	-	-	-
Palau	5	44	104	-	15	- 75,0	- 60
Papua-Neuguinea	46 312	285 156	228 822	+	29 241	x	+
Pitcairnsinseln	-	3	7	-	-	-	4
Salomonen	69	1 561	12 370	-	893	- 92,8	- 10 809
Samoa	-	136	145	-	-	-	- 9
Südgeorgien und die Südlichen Sandwichinseln	-	-	-	-	-	-	-
Tokelau	2	405	-	+	2	x	+
Tonga	-	1	-	-	-	-	1
Tuvalu	1	6	9	-	1	x	- 3
Vanuatu	4	118	111	+	1	+	33,3
Wallis und Futuna	-	-	-	-	-	-	-
Weihnachtsinsel	5	47	43	+	2	+	66,7
Verschiedenes	-	1	-	-	-	-	1
Schiffs- und Luftfahrzeugbedarf	-	-	-	-	-	-	-
Hohe See	-	1	-	-	-	-	1
Insgesamt ...	78 085 925	846 884 471	829 843 954	+	1 424 053	+	1,9
							+ 17 040 517
							+ 2,1

*) Außenhandelsergebnisse nach Ländern können über Genesis-Online abgerufen werden (Tabellen 51000-0003 jährlich, 51000-0004 monatlich bzw. Zeitreihen 51000BJ002 jährlich, 51000BM002 monatlich).

Die 10 wichtigsten Handelspartner

Januar / November 2014

Umsatz (Einfuhr + Ausfuhr)
in Milliarden Euro

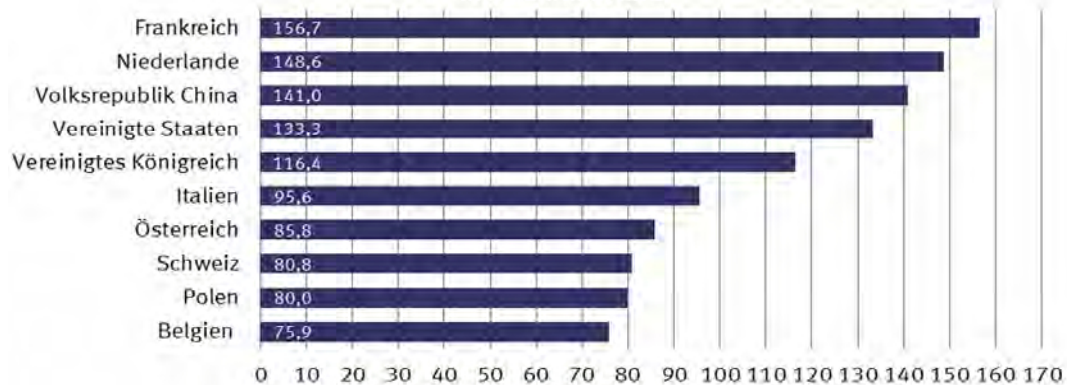

Die 10 wichtigsten Handelspartner

Januar / November 2014

Ausfuhr
in Milliarden Euro

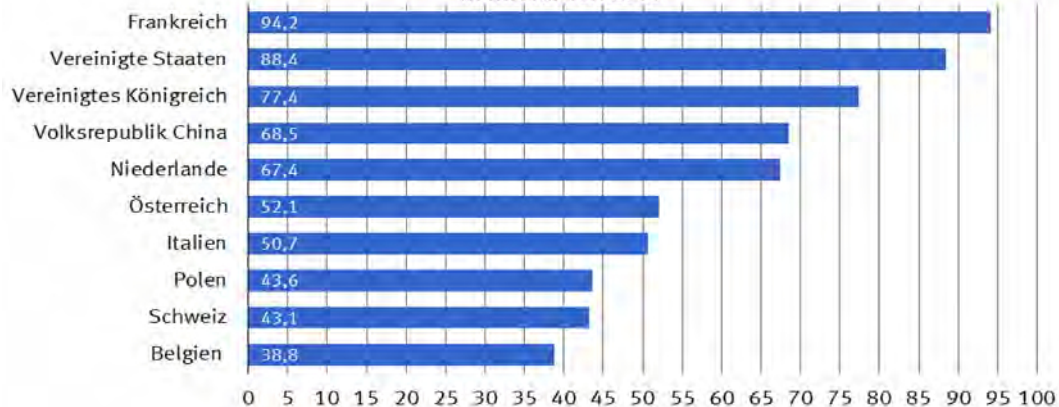

Die 10 wichtigsten Handelspartner

Januar / November 2014

Einfuhr
in Milliarden Euro

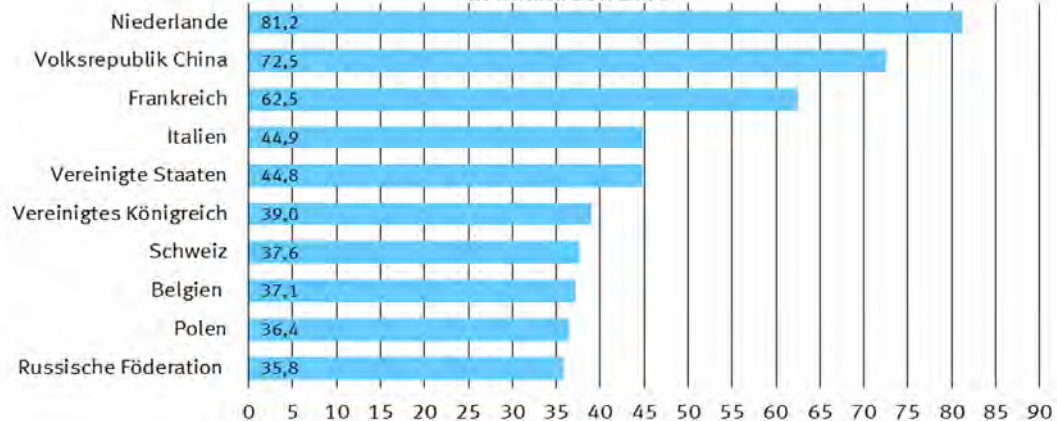

2.3 Rangfolge der Handelspartner im Außenhandel der Bundesrepublik Deutschland *)
Januar / November 2014

Rang	Ausfuhr		Einfuhr		Umsatz		Außenhandels saldo	
	Land	in 1 000 Euro	Land	in 1 000 Euro	Land	in 1 000 Euro	Land	in 1 000 Euro
001	Frankreich	94 167 097	Niederlande	81 216 784	Frankreich	156 674 192	Vereinigte Staaten	+ 43 589 848
002	Vereinigte Staaten	88 431 580	Volksrepublik China	72 514 626	Niederlande	148 643 942	Vereinigtes Königreich	+ 38 448 945
003	Vereinigtes Königreich	77 437 772	Frankreich	62 507 095	Volksrepublik China	140 991 703	Frankreich	+ 31 660 002
004	Volksrepublik China	68 477 077	Italien	44 904 426	Vereinigte Staaten	133 273 312	Österreich	+ 18 468 625
005	Niederlande	67 427 158	Vereinigte Staaten	44 841 732	Vereinigtes Königreich	116 426 599	Vereinigte Arabische Emirate	+ 9 274 032
006	Österreich	52 123 642	Vereinigtes Königreich	38 988 827	Italien	95 568 776	Spanien	+ 9 099 450
007	Italien	50 664 350	Schweiz	37 645 720	Österreich	85 778 659	Polen	+ 7 244 226
008	Polen	43 613 749	Belgien	37 107 998	Schweiz	80 791 659	Saudi-Arabien	+ 7 141 362
009	Schweiz	43 145 939	Polen	36 369 523	Polen	79 983 272	Republik Korea	+ 6 862 115
010	Belgien	38 834 015	Russische Föderation	35 762 708	Belgien	75 942 013	Schweden	+ 6 841 768
011	Spanien	32 105 140	Tschechische Republik	34 104 410	Tschechische Republik	65 102 424	Italien	+ 5 759 924
012	Tschechische Republik	30 998 014	Österreich	33 655 017	Russische Föderation	63 498 744	Türkei	+ 5 620 206
013	Russische Föderation	27 736 036	Spanien	23 005 690	Spanien	55 110 830	Schweiz	+ 5 500 219
014	Schweden	19 903 042	Ungarn	20 458 701	Ungarn	38 917 768	Australien	+ 5 347 295
015	Ungarn	18 459 067	Japan	17 624 048	Japan	33 279 993	Mexiko	+ 4 959 007
016	Türkei	17 813 371	Norwegen	17 615 820	Schweden	32 964 316	Dänemark	+ 4 745 843
017	Japan	15 655 945	Schweden	13 061 274	Türkei	30 006 536	Kanada	+ 4 637 855
018	Dänemark	15 514 831	Türkei	12 193 165	Dänemark	26 283 819	Hongkong	+ 4 066 035
019	Republik Korea	14 193 974	Slowakei	11 946 501	Norwegen	25 455 969	Südafrika	+ 3 116 893
020	Slowakei	10 437 114	Dänemark	10 768 988	Slowakei	22 383 615	Griechenland	+ 2 940 707
021	Vereinigte Arabische Emirate	9 963 568	Rumänien	9 396 890	Republik Korea	21 525 833	Israel	+ 2 297 394
022	Rumänien	9 929 061	Brasilien	8 549 668	Rumänien	19 325 951	Luxemburg	+ 2 100 284
023	Brasilien	9 632 913	Irland	8 222 534	Brasilien	18 182 581	Islamische Republik Iran	+ 1 915 521
024	Mexiko	8 298 650	Republik Korea	7 331 859	Finnland	14 872 262	Ukraine	+ 1 849 790
025	Indien	8 207 208	Finnland	6 725 905	Indien	14 738 583	Belgien	+ 1 726 017
026	Saudi-Arabien	8 153 546	Indien	6 531 375	Irland	13 228 887	Portugal	+ 1 695 942
027	Finnland	8 146 357	Taiwan	6 522 442	Taiwan	12 915 997	Indien	+ 1 675 833
028	Kanada	8 044 531	Malaysia	5 610 197	Südafrika	12 103 877	Katar	+ 1 508 986
029	Norwegen	7 840 149	Vietnam	5 516 089	Mexiko	11 638 293	Finnland	+ 1 420 452
030	Südafrika	7 610 385	Portugal	4 894 380	Portugal	11 484 702	Belarus	+ 1 216 897
031	Australien	7 253 819	Singapur	4 606 026	Kanada	11 451 207	Kroatien	+ 1 200 801
032	Portugal	6 590 322	Slowenien	4 531 747	Vereinigte Arabische Emirate	10 653 104	Kuwait	+ 1 178 303
033	Taiwan	6 393 555	Südafrika	4 493 492	Singapur	10 367 728	Ägypten	+ 1 176 956
034	Singapur	5 761 702	Thailand	4 222 476	Malaysia	10 024 186	Singapur	+ 1 155 676
035	Hongkong	5 463 391	Kasachstan	4 200 239	Saudi-Arabien	9 165 730	Estland	+ 1 120 142
036	Luxemburg	5 113 975	Nigeria	3 747 931	Australien	9 160 343	Brasilien	+ 1 083 245
037	Irland	5 006 353	Bangladesch	3 543 105	Slowenien	8 339 902	Litauen	+ 951 765
038	Griechenland	4 525 877	Kanada	3 406 676	Luxemburg	8 127 666	Argentinien	+ 852 820
039	Malaysia	4 413 989	Mexiko	3 339 643	Thailand	7 875 117	Lettland	+ 814 888
040	Slowenien	3 808 155	Indonesien	3 314 442	Vietnam	7 311 917	Marokko	+ 763 050
041	Israel	3 796 606	Luxemburg	3 013 691	Hongkong	6 860 747	Libanon	+ 698 072
042	Thailand	3 652 641	Philippinen	2 503 980	Griechenland	6 111 047	Irak	+ 679 612
043	Ukraine	3 343 697	Bulgarien	2 399 806	Indonesien	5 933 253	Jordanien	+ 623 525
044	Bulgarien	2 995 840	Algerien	2 342 071	Kasachstan	5 813 176	Bulgarien	+ 596 034
045	Indonesien	2 618 811	Aserbaidschan	2 168 735	Bulgarien	5 395 646	Oman	+ 575 691
046	Ägypten	2 603 150	Australien	1 906 524	Israel	5 295 818	Marshallinseln	+ 540 581
047	Litauen	2 389 205	Griechenland	1 585 170	Nigeria	5 066 511	Rumänien	+ 532 171
048	Algerien	2 363 929	Israel	1 499 212	Ukraine	4 837 604	Venezuela	+ 519 608
049	Argentinien	2 296 287	Ukraine	1 493 907	Algerien	4 706 000	Neuseeland	+ 457 852
050	Islamische Republik Iran	2 182 543	Libysch-Arabische Dschamahirija	1 482 235	Philippinen	4 407 009	Usbekistan	+ 448 130
051	Katar	2 164 312	Chile	1 467 700	Bangladesch	4 077 356	Zypern	+ 426 709
052	Kroatien	2 070 981	Tunesien	1 450 022	Ägypten	4 029 344	Serbien	+ 405 729
053	Philippinen	1 903 029	Argentinien	1 443 467	Litauen	3 826 645	Chile	+ 371 031
054	Chile	1 838 731	Litauen	1 437 440	Argentinien	3 739 754	Panama	+ 346 414
055	Vietnam	1 795 828	Ägypten	1 426 194	Chile	3 306 431	Bahrain	+ 291 266

2.3 Rangfolge der Handelspartner im Außenhandel der Bundesrepublik Deutschland *)
Januar / November 2014

Rang	Ausfuhr		Einfuhr		Umsatz		Außenhandelsaldo		
	Land	in 1 000 Euro	Land	in 1 000 Euro	Land	in 1 000 Euro	Land	in 1 000 Euro	
056	Belarus	1 691 773	Ehemalige jugoslaw. Republik Mazedonien	1 425 989	Kolumbien	2 994 932	Malta	+	289 134
057	Kolumbien	1 621 201	Hongkong	1 397 356	Kroatien	2 941 161	Georgien	+	257 406
058	Kasachstan	1 612 937	Kolumbien	1 373 731	Aserbaidtschan	2 896 482	Liberia	+	250 674
059	Estland	1 600 305	Pakistan	1 162 363	Katar	2 819 638	Kolumbien	+	247 470
060	Marokko	1 578 209	Serbien	1 160 188	Serbien	2 726 105	Bosnien und Herzegowina	+	224 132
061	Serbien	1 565 917	Peru	1 029 949	Tunesien	2 698 923	Angola	+	202 231
062	Lettland	1 397 427	Saudi-Arabien	1 012 184	Islamische Republik Iran	2 449 565	El Salvador	+	199 174
063	Nigeria	1 318 580	Kambodscha	878 511	Marokko	2 393 368	Jemen	+	173 039
064	Kuwait	1 313 187	Kroatien	870 180	Belarus	2 166 649	Republik Moldau	+	171 581
065	Tunesien	1 248 901	Cote d'Ivoire	826 063	Estland	2 080 468	Kaimaninseln	+	169 365
066	Irak	1 057 937	Marokko	815 159	Ehemalige jugoslaw. Republik Mazedonien	2 051 405	Kenia	+	162 089
067	Neuseeland	1 002 821	Vereinigte Arabische Emirate	689 536	Libysch-Arabische Dschamahirija	1 992 616	Liechtenstein	+	146 186
068	Peru	854 432	Katar	655 326	Lettland	1 979 966	Kuba	+	139 014
069	Pakistan	749 573	Lettland	582 539	Pakistan	1 911 936	Kosovo	+	132 298
070	Libanon	739 057	Neuseeland	544 969	Peru	1 884 381	Sudan	+	131 616
071	Bosnien und Herzegowina	729 398	Bosnien und Herzegowina	505 266	Neuseeland	1 547 790	Uruguay	+	130 780
072	Aserbaidtschan	727 747	Ecuador	489 718	Kuwait	1 448 071	Brunei Darussalam	+	125 636
073	Oman	639 936	Estland	480 163	Irak	1 436 262	Turkmenistan	+	119 318
074	Jordanien	638 162	Belarus	474 876	Bosnien und Herzegowina	1 234 664	Britische Jungfernseln	+	119 275
075	Venezuela	634 739	Island	444 935	Liechtenstein	980 396	Mongolei	+	102 439
076	Ehemalige jugoslaw. Republik Mazedonien	625 416	Costa Rica	441 291	Cote d'Ivoire	956 182	Kamerun	+	92 609
077	Malta	603 408	Sri Lanka	438 416	Kambodscha	947 337	Mali	+	91 499
078	Liechtenstein	563 291	Liechtenstein	417 105	Malta	917 682	Albanien	+	87 764
079	Marshallinseln	540 590	Irak	378 325	Ecuador	870 009	Afghanistan	+	85 519
080	Bangladesch	534 251	Honduras	323 887	Libanon	780 042	Guatemala	+	82 954
081	Zypern	514 849	Malta	314 274	Venezuela	749 870	Senegal	+	76 287
082	Libysch-Arabische Dschamahirija	510 381	Papua-Neuguinea	285 156	Island	731 833	Republik Kongo	+	70 520
083	Usbekistan	464 910	Islamische Republik Iran	267 022	Oman	704 181	Benin	+	66 065
084	Panama	396 296	Uruguay	221 977	Jordanien	652 799	Kirgisistan	+	64 760
085	Ecuador	380 291	Ghana	190 187	Sri Lanka	637 211	Gabun	+	61 504
086	Uruguay	352 757	Trinidad und Tobago	174 693	Zypern	602 989	Macau	+	55 600
087	Georgien	348 874	Äthiopien	169 634	Costa Rica	597 813	Arabische Republik Syrien	+	52 593
088	Bahrain	342 645	Dominikanische Republik	169 196	Uruguay	574 734	Ghana	+	51 875
089	Angola	332 528	Vereinigte Republik Tansania	146 229	Marshallinseln	540 599	Sambia	+	50 953
090	Liberia	316 458	Paraguay	144 627	Usbekistan	481 690	St. Kitts und Nevis	+	50 462
091	Republik Moldau	298 732	Namibia	139 398	Angola	462 825	Montenegro	+	50 338
092	Kenia	295 561	Turkmenistan	138 269	Panama	446 178	Botsuana	+	50 331
093	Island	286 898	Kuwait	134 884	Georgien	440 342	Mauritius	+	49 936
094	Turkmenistan	257 587	Kenia	133 472	Honduras	434 317	Äthiopien	+	49 335
095	Ghana	242 062	Angola	130 297	Ghana	432 249	Besetzte palästinensische Gebiete	+	48 505
096	El Salvador	236 523	Republik Moldau	127 151	Kenia	429 033	Neukaledonien	+	45 570
097	Äthiopien	218 969	Venezuela	115 131	Republik Moldau	425 883	Gibraltar	+	45 194
098	Sri Lanka	198 795	Mosambik	113 887	Turkmenistan	395 856	Burkina Faso	+	41 290
099	Guatemala	191 896	Madagaskar	113 688	Bahrain	394 024	Tadschikistan	+	38 990
100	Jemen	177 913	Mauretanien	111 722	Äthiopien	388 603	Togo	+	38 810
101	Kaimaninseln	170 955	Guatemala	108 942	Liberia	382 242	San Marino	+	38 068
102	Kuba	168 469	Guinea	103 147	Dominikanische Republik	320 461	Andorra	+	36 802
103	Costa Rica	156 522	Bolivien	100 041	Papua-Neuguinea	309 971	Demokratische Republik Kongo	+	33 735
104	Dominikanische Republik	151 265	Armenien	94 829	Guatemala	300 838	Niger	+	32 647
105	Vereinigte Republik Tansania	148 599	Myanmar	91 728	Vereinigte Republik Tansania	294 828	Nicaragua	+	30 442
106	Sudan	147 049	Georgien	91 468	Trinidad und Tobago	288 643	Tschad	+	27 036
107	Albanien	144 230	Zypern	88 140	El Salvador	273 872	Myanmar	+	26 645
108	Kosovo	142 464	Uganda	86 311	Paraguay	259 158	Armenien	+	25 111
109	Cote d'Ivoire	130 119	Demokratische Republik Kongo	83 822	Namibia	252 577	Belize	+	24 347
110	Kamerun	129 825	Malawi	78 469	Bolivien	220 766	Algerien	+	21 858

2.3 Rangfolge der Handelspartner im Außenhandel der Bundesrepublik Deutschland *)
Januar / November 2014

Rang	Ausfuhr		Einfuhr		Umsatz		Außenhandelssaldo		
	Land	in 1 000 Euro	Land	in 1 000 Euro	Land	in 1 000 Euro	Land	in 1 000 Euro	
111	Brunei Darussalam	129 460	Liberia	65 784	Armenien	214 769	Bolivien	+	20 684
112	Bolivien	120 725	Demokratische Volksrepublik Laos	64 897	Myanmar	210 101	Bahamas	+	19 999
113	Armenien	119 940	Oman	64 245	Mauretanien	208 575	Eritrea	+	18 533
114	Britische Jungferninseln	119 772	Albanien	56 466	Demokratische Republik Kongo	201 379	Sierra Leone	+	18 291
115	Myanmar	118 373	Simbabwe	51 891	Albanien	200 696	Französisch-Polynesien	+	17 737
116	Demokratische Republik Kongo	117 557	Bahrain	51 379	Mosambik	199 905	Haiti	+	14 832
117	Paraguay	114 531	Panama	49 882	Kuba	197 924	Demokratische Volksrepublik Laos	+	14 377
118	Trinidad und Tobago	113 950	Libanon	40 985	Jemen	182 787	Malediven	+	13 670
119	Namibia	113 179	Jamaika	38 502	Kaimaninseln	172 545	Curacao	+	11 627
120	Mongolei	111 209	El Salvador	37 349	Uganda	167 937	Barbados	+	11 450
121	Honduras	110 430	Kamerun	37 216	Kamerun	167 041	Antigua und Barbuda	+	8 917
122	Afghanistan	107 567	Mauritius	32 779	Sudan	162 482	Seychellen	+	8 835
123	Mauretanien	96 853	Färöer	30 243	Madagaskar	153 476	Suriname	+	8 619
124	Mali	95 232	Kuba	29 455	Kosovo	152 630	Melilla	+	8 318
125	Senegal	91 748	Nicaragua	26 739	Demokratische Volksrepublik Laos	144 171	Ruanda	+	8 012
126	Republik Kongo	90 351	Nepal	26 020	Brunei Darussalam	133 284	Dschibuti	+	7 784
127	Mosambik	86 018	Sambia	24 263	Afghanistan	129 615	Gambia	+	7 051
128	Mauritius	82 715	Äquatorialguinea	23 653	Guinea	129 148	Kap Verde	+	6 853
129	Uganda	81 626	Macau	22 264	Britische Jungferninseln	120 269	Ceuta	+	6 388
130	Demokratische Volksrepublik Laos	79 274	Afghanistan	22 048	Mongolei	119 979	Aruba	+	6 295
131	Macau	77 864	Montenegro	21 310	Mauritius	115 494	Fidschi	+	5 976
132	Kirgisistan	76 202	Republik Kongo	19 831	Republik Kongo	110 182	Färöer	+	5 938
133	Gabun	75 281	Suriname	19 447	Senegal	107 209	St. Lucia	+	5 746
134	Sambia	75 216	Grönland	19 421	Macau	100 128	Südsudan	+	4 703
135	Benin	74 347	Ruanda	17 568	Sambia	99 479	Swasiland	+	4 628
136	Montenegro	71 648	Usbekistan	16 780	Mali	98 965	Burundi	+	4 595
137	Kambodscha	68 826	Senegal	15 461	Montenegro	92 958	Somalia	+	4 342
138	Arabische Republik Syrien	60 709	Sudan	15 433	Malawi	90 356	Bermuda	+	4 097
139	Nicaragua	57 181	Jordanien	14 637	Gabun	89 058	St. Martin	+	3 708
140	St. Kitts und Nevis	53 426	Togo	14 165	Kirgisistan	87 644	Zentralafrikanische Republik	+	2 776
141	Togo	52 975	Gabun	13 777	Nicaragua	83 920	Französische Südgebiete	+	2 775
142	Botsuana	51 310	Kirgisistan	11 442	Benin	82 629	Guam	+	2 675
143	Burkina Faso	50 437	Malediven	10 287	Simbabwe	79 216	Falklandinseln	+	2 580
144	Besetzte palästinensische Gebiete	49 378	Demokratische Volksrepublik Korea	10 176	Jamaika	73 971	St. Vincent und die Grenadinen	+	2 568
145	San Marino	46 504	Kosovo	10 166	Arabische Republik Syrien	68 825	Guinea-Bissau	+	2 410
146	Neukaledonien	46 175	Guyana	9 932	Togo	67 140	Vereinigte Republik Tansania	+	2 370
147	Gibraltar	45 808	Timor-Leste	9 594	Färöer	66 424	Cookinseln	+	1 499
148	Tadschikistan	41 536	Burkina Faso	9 147	Burkina Faso	59 584	Amerikanische Überseeinseln, kleinere	+	1 119
149	Madagaskar	39 788	Mongolei	8 770	St. Kitts und Nevis	56 390	Turks- und Caicosinseln	+	1 119
150	Andorra	37 600	San Marino	8 436	San Marino	54 940	Bonaire, Saba, St. Eustatius	+	969
151	Färöer	36 181	Benin	8 282	Botsuana	52 289	Dominica	+	896
152	Jamaika	35 469	Arabische Republik Syrien	8 116	Nepal	52 163	Lesotho	+	760
153	Niger	32 935	Bhutan	7 593	Besetzte palästinensische Gebiete	50 251	Amerikanische Jungferninseln	+	682
154	Tschad	30 432	Swasiland	5 299	Suriname	47 513	Samoa	+	605
155	Suriname	28 066	Bahamas	5 237	Neukaledonien	46 780	Antarktis	+	513
156	Simbabwe	27 325	Jemen	4 874	Gibraltar	46 422	St. Pierre und Miquelon	+	431
157	Nepal	26 143	Sierra Leone	4 454	Tadschikistan	44 082	Vanuatu	+	225
158	Guinea	26 001	Burundi	4 122	Ruanda	43 148	Montserrat	+	218
159	Belize	25 744	Brunei Darussalam	3 824	Äquatorialguinea	41 506	Westsahara	+	193
160	Ruanda	25 580	Mali	3 733	Andorra	38 398	Nepal	+	123
161	Bahamas	25 236	Komoren	3 683	Malediven	34 244	Amerikanisch-Samoa	+	116
162	Papua-Neuguinea	24 815	Vatikanstadt	3 665	Tschad	33 828	Norfolkinsel	+	111
163	Malediven	23 957	Tschad	3 396	Niger	33 223	Wallis und Futuna	+	110
164	Sierra Leone	22 745	Französisch-Polynesien	3 186	Bahamas	30 473	Nördliche Marianen	+	104
165	Französisch-Polynesien	20 923	St. Kitts und Nevis	2 964	Sierra Leone	27 199	Pitcairnseln	+	77

2.3 Rangfolge der Handelspartner im Außenhandel der Bundesrepublik Deutschland *)
Januar / November 2014

Rang	Ausfuhr		Einfuhr		Umsatz		Außenhandelssaldo		
	Land	in 1 000 Euro	Land	in 1 000 Euro	Land	in 1 000 Euro	Land	in 1 000 Euro	
166	Eritrea	18 660	Tadschikistan	2 546	Belize	27 141	Südgeorgien u.d.Südlichen Sandwichinseln	+	65
167	Äquatorialguinea	17 853	Haiti	2 536	Grönland	25 044	Tonga	+	56
168	Haiti	17 368	Fidschi	2 259	Französisch-Polynesien	24 109	Föderierte Staaten von Mikronesien	+	26
169	Barbados	13 518	Barbados	2 068	Haiti	19 904	Kiribati	+	22
170	Curacao	13 295	Grenada	2 056	Demokratische Volksrepublik Korea	19 514	Anguilla	+	12
171	Malawi	11 887	Seychellen	1 883	Eritrea	18 787	Britisches Territorium im Indischen Ozean	+	2
172	Seychellen	10 718	Curacao	1 668	Barbados	15 586	Sao Tome und Principe	-	1
173	Swasiland	9 927	Kaimaninseln	1 590	Swasiland	15 226	Tuvalu	-	3
174	Demokratische Volksrepublik Korea	9 338	St. Barthelemy	1 563	Curacao	14 963	Kokosinseln	-	4
175	Antigua und Barbuda	9 156	Salomonen	1 561	Guyana	13 850	Palau	-	9
176	Burundi	8 717	Belize	1 397	Burundi	12 839	Niue	-	32
177	Melilla	8 318	Lesotho	1 306	Seychellen	12 601	Weihnachtsinsel	-	46
178	Fidschi	8 235	Zentralafrikanische Republik	1 202	Bhutan	10 787	St. Helena	-	60
179	Gambia	8 074	Gambia	1 023	Fidschi	10 494	Tokelau	-	381
180	Dschibuti	7 881	Botswana	979	Timor-Leste	9 704	Demokratische Volksrepublik Korea	-	838
181	Kap Verde	7 067	Besetzte palästinensische Gebiete	873	Antigua und Barbuda	9 395	St. Barthelemy	-	942
182	Aruba	6 564	Andorra	798	Gambia	9 097	Vatikanstadt	-	1 140
183	Ceuta	6 512	Sao Tome und Principe	680	Melilla	8 318	Salomonen	-	1 143
184	St. Lucia	5 844	Gibraltar	614	Dschibuti	7 978	Grenada	-	1 156
185	Grönland	5 623	Neukaledonien	605	Kap Verde	7 281	Komoren	-	2 887
186	Somalia	4 874	Somalia	532	Aruba	6 833	Jamaika	-	3 033
187	Südsudan	4 714	Britische Jungferninseln	497	Ceuta	6 636	Bhutan	-	4 399
188	Bermuda	4 379	Falklandinseln	431	Vatikanstadt	6 190	Uganda	-	4 685
189	Zentralafrikanische Republik	3 978	Cookinseln	412	St. Lucia	5 942	Äquatorialguinea	-	5 800
190	Guyana	3 918	Tokelau	405	Somalia	5 406	Guyana	-	6 014
191	St. Martin	3 780	Niger	288	Zentralafrikanische Republik	5 180	Timor-Leste	-	9 484
192	Bhutan	3 194	Bermuda	282	Südsudan	4 725	Grönland	-	13 798
193	Falklandinseln	3 011	Aruba	269	Bermuda	4 661	Mauretanien	-	14 869
194	Französische Südgebiete	2 775	Antigua und Barbuda	239	Komoren	4 479	Dominikanische Republik	-	17 931
195	Guam	2 716	Kap Verde	214	St. Martin	3 852	Simbabwe	-	24 566
196	St. Vincent und die Grenadinen	2 568	Samoa	136	Falklandinseln	3 442	Namibia	-	26 219
197	Vatikanstadt	2 525	Eritrea	127	Lesotho	3 372	Mosambik	-	27 869
198	Guinea-Bissau	2 410	Ceuta	124	Grenada	2 956	Paraguay	-	30 096
199	Lesotho	2 066	Vanuatu	118	Französische Südgebiete	2 775	Trinidad und Tobago	-	60 743
200	Cookinseln	1 911	St. Lucia	98	Guam	2 757	Malawi	-	66 582
201	Turks- und Caicosinseln	1 137	Dschibuti	97	St. Vincent und die Grenadinen	2 568	Madagaskar	-	73 900
202	Amerikanische Überseeinseln, kleinere	1 119	St. Helena	80	Guinea-Bissau	2 410	Guinea	-	77 146
203	Bonaire, Saba, St. Eustatius	972	Antarktis	79	Cookinseln	2 323	Ecuador	-	109 427
204	Dominica	908	St. Martin	72	St. Barthelemy	2 184	Taiwan	-	128 887
205	Grenada	900	Amerikanische Jungferninseln	48	Salomonen	1 979	Island	-	158 037
206	Komoren	796	Weihnachtsinsel	47	Sao Tome und Principe	1 359	Peru	-	175 517
207	Samoa	741	Palau	44	Turks- und Caicosinseln	1 155	Tunesien	-	201 121
208	Amerikanische Jungferninseln	730	Guam	41	Amerikanische Überseeinseln, kleinere	1 119	Honduras	-	213 457
209	Sao Tome und Principe	679	Niue	32	Bonaire, Saba, St. Eustatius	975	Sri Lanka	-	239 621
210	St. Barthelemy	621	Föderierte Staaten von Mikronesien	20	Dominica	920	Papua-Neuguinea	-	260 341
211	Antarktis	592	Montserrat	19	Samoa	877	Costa Rica	-	284 769
212	St. Pierre und Miquelon	431	Turks- und Caicosinseln	18	Amerikanische Jungferninseln	778	Pakistan	-	412 790
213	Salomonen	418	Dominica	12	Antarktis	671	Thailand	-	569 835
214	Vanuatu	343	Anguilla	11	Vanuatu	461	Philippinen	-	600 951
215	Montserrat	237	Südsudan	11	St. Pierre und Miquelon	431	Indonesien	-	695 631
216	Westsahara	202	Amerikanisch-Samoa	9	Tokelau	429	Cote d'Ivoire	-	695 944
217	Amerikanisch-Samoa	125	Kiribati	9	Montserrat	256	Slowenien	-	723 592
218	Norfolkinsel	111	Marshallinseln	9	Westsahara	211	Ehemalige jugoslaw. Republik Mazedonien	-	800 573
219	Timor-Leste	110	Westsahara	9	Amerikanisch-Samoa	134	Kambodscha	-	809 685
220	Wallis und Futuna	110	Tuvalu	6	Norfolkinsel	111	Libysch-Arabische Dschamahirija	-	971 854

2.3 Rangfolge der Handelspartner im Außenhandel der Bundesrepublik Deutschland *)
Januar / November 2014

Rang	Ausfuhr		Einfuhr		Umsatz		Außenhandelsaldo	
	Land	in 1 000 Euro	Land	in 1 000 Euro	Land	in 1 000 Euro	Land	in 1 000 Euro
221	Nördliche Marianen		104 Kokosinseln		4 Wallis und Futuna		110 Malaysia	- 1 196 208
222	Pitcairnsinseln		80 Bonaire, Saba, St. Eustatius		3 Nördliche Marianen		104 Aserbaidshan	- 1 440 988
223	Südgeorgien u.d.Südlichen Sandwichinseln		65 Pitcairnsinseln		3 St. Helena		100 Slowakei	- 1 509 387
224	Tonga		57 Britisches Territorium im Indischen Ozean		2 Pitcairnsinseln		83 Japan	- 1 968 103
225	Föderierte Staaten von Mikronesien		46 Tonga		1 Palau		79 Ungarn	- 1 999 634
226	Palau		35 Amerikanische Überseeinseln, kleinere		- Föderierte Staaten von Mikronesien		66 Nigeria	- 2 429 351
227	Kiribati		31 Bouvetinsel		- Südgeorgien u.d.Südlichen Sandwichinseln		65 Kasachstan	- 2 587 302
228	Tokelau		24 Französische Südgebiete		- Tonga		58 Bangladesch	- 3 008 854
229	Anguilla		23 Guinea-Bissau		- Weihnachtsinsel		48 Tschechische Republik	- 3 106 396
230	St. Helena		20 Heard und McDonaldinseln		- Kiribati		40 Irland	- 3 216 181
231	Britisches Territorium im Indischen Ozean		4 Mayotte		- Anguilla		34 Vietnam	- 3 720 261
232	Tuvalu		3 Melilla		- Niue		32 Volksrepublik China	- 4 037 549
233	Weihnachtsinsel		1 Nauru		- Tuvalu		9 Russische Föderation	- 8 026 672
234	Bouvetinsel		- Nördliche Marianen		- Britisches Territorium im Indischen Ozean		6 Norwegen	- 9 775 671
235	Heard und McDonaldinseln		- Norfolkinsel		- Kokosinseln		4 Niederlande	- 13 789 626
236	Kokosinseln		- St. Pierre und Miquelon		- Nauru		- Bouvetinsel	-
237	Mayotte		- St. Vincent und die Grenadinen		- Bouvetinsel		- Heard und McDonaldinseln	-
238	Nauru		- Südgeorgien u.d.Südlichen Sandwichinseln		- Heard und McDonaldinseln		- Nauru	-
239	Niue		- Wallis und Futuna		- Mayotte		- Mayotte	-
	Außerdem		Außerdem		Außerdem		Außerdem	
	Schiffs- und Luftfahrzeugbedarf	3 248 954	Schiffs- und Luftfahrzeugbedarf		- Schiffs- und Luftfahrzeugbedarf	3 248 954	Schiffs- und Luftfahrzeugbedarf	+ 3 248 954
	Hohe See	21 043	Hohe See		1 Hohe See	21 044	Hohe See	+ 21 042
	Nicht ermittelte Länder und Gebiete	1 487	Nicht ermittelte Länder und Gebiete		- Nicht ermittelte Länder und Gebiete	1 487	Nicht ermittelte Länder und Gebiete	+ 1 487
Insgesamt		1 045 956 541	Insgesamt		846 884 471	Insgesamt	1 892 841 012	+ 199 072 070

*) Außenhandelsergebnisse nach Ländern können über Genesis-Online abgerufen werden (Tabellen 51000-0003 jährlich, 51000-0004 monatlich bzw. Zeitreihen 51000BJ002 jährlich, 51000BM002 monatlich).

3 Werte nach Kapiteln des Warenverzeichnisses für die Außenhandelsstatistik^{*)}

3.1 Ausfuhr

Nr. der Klassi- fikation	Warenbenennung	2014		2013	Zu- (+) bzw. Abnahme (-)				Zu- (+) bzw. Abnahme (-)			
		November	Januar / November		gegenüber November 2013				gegenüber Januar / November 2013			
					in 1 000 Euro		in 1 000 Euro		%		in 1 000 Euro	
01	Lebende Tiere	120 367	1 444 450	1 396 281	-	5 642	-	4,5	+	48 169	+	3,4
02	Fleisch und genießbare Schlachtnbenerzeugnisse	629 217	6 933 267	7 184 644	-	32 521	-	4,9	-	251 377	-	3,5
03	Fische und Krebstiere, Weichtiere und andere wirbellose Wassertieren	118 662	1 221 451	1 144 609	+	9 454	+	8,7	+	76 842	+	6,7
04	Milch und Milcherzeugnisse; Vogeleier; Honig	693 625	8 758 354	8 246 785	-	59 362	-	7,9	+	511 569	+	6,2
05	Andere Waren tierischen Ursprungs	66 712	741 374	775 670	+	971	+	1,5	-	34 296	-	4,4
06	Lebende Pflanzen und Waren des Blumenhandels	62 959	807 404	782 587	+	1 731	+	2,8	+	24 817	+	3,2
07	Gemüse, Pflanzen, Wurzeln, Knollen, zu Ernährungszwecken	63 528	873 433	1 015 911	-	17 660	-	21,8	-	142 478	-	14,0
08	Genießbare Früchte und Nüsse; Schalen von Zitrusfrüchten	126 931	1 341 146	1 260 916	+	13 179	+	11,6	+	80 230	+	6,4
09	Kaffee; Tee; Mate; Gewürze	221 144	2 120 233	2 076 348	+	34 310	+	18,4	+	43 885	+	2,1
10	Getreide	198 290	2 678 643	2 979 062	-	23 563	-	10,6	-	300 419	-	10,1
11	Müllereierzeugnisse; Malz; Stärke; Imulin; Kleber von Weizen	120 190	1 241 744	1 158 484	+	6 726	+	5,9	+	83 260	+	7,2
12	Ölsamen und ölhaltige Früchte; Samen; Stroh und Futter	73 850	1 024 771	902 054	+	9 317	+	14,4	+	122 717	+	13,6
13	Schellack; Gummien, Harze und andere Pflanzensäfte	40 551	463 574	462 789	+	2 804	+	7,4	+	785	+	0,2
14	Flechtstoffe und andere Waren pflanzlichen Ursprungs	685	8 746	7 558	+	168	+	32,5	+	1 188	+	15,7
15	Tierische und pflanzliche Fette und Öle	196 230	2 324 682	2 803 297	-	34 097	-	14,8	-	478 615	-	17,1
16	Zubereitungen von Fleisch, Fischen oder von Krebstieren	221 228	2 524 419	2 483 374	+	2 109	+	1,0	+	41 045	+	1,7
17	Zucker und Zuckerwaren	185 603	1 763 831	1 722 124	+	11 077	+	6,3	+	41 707	+	2,4
18	Kakao und Zubereitungen aus Kakao	437 442	4 044 475	3 494 925	+	43 757	+	11,1	+	549 550	+	15,7
19	Zubereitungen aus Getreide, Mehl, Stärke; Milch; Backwaren	453 313	4 807 181	4 630 797	+	18 582	+	4,3	+	176 384	+	3,8
20	Zubereitungen von Gemüse, Früchten und and. Pflanzenteilen	177 197	2 167 052	2 124 030	-	7 593	-	4,1	+	43 022	+	2,0
21	Verschiedene Lebensmittelzubereitungen	383 156	4 470 302	4 270 650	+	3 072	+	0,8	+	199 652	+	4,7
22	Getränke, alkoholhaltige Flüssigkeiten und Essig	411 531	4 801 542	4 642 485	+	4 079	+	1,0	+	159 057	+	3,4
23	Rückstände und Abfälle der Lebensmittelindustrie	305 955	3 483 734	3 354 910	-	2 483	-	0,8	+	128 824	+	3,8
24	Tabak und verarbeitete Tabakersatzstoffe	309 459	3 340 875	3 356 039	+	16 518	+	5,6	-	15 164	-	0,5
25	Salz; Schwefel; Steine und Erden; Gips, Kalk und Zement	159 600	1 848 044	1 849 165	+	8 225	+	5,4	-	1 121	-	0,1
26	Erze sowie Schlacken und Aschen	30 519	296 363	293 565	+	4 311	+	16,4	+	2 798	+	1,0
27	Mineralische Brennstoffe; Mineralöle; bituminöse Stoffe	2 888 850	29 944 372	29 592 591	+	80 635	+	2,9	+	351 781	+	1,2
28	Anorganische chemische Erzeugnisse	646 076	7 671 635	7 519 210	+	18 780	+	3,0	+	152 425	+	2,0
29	Organische chemische Erzeugnisse	1 990 636	23 224 517	23 216 011	-	148 520	-	6,9	+	8 506	+	0,0
30	Pharmazeutische Erzeugnisse	5 337 569	55 477 811	51 731 558	+	275 431	+	5,4	+	3 746 253	+	7,2
31	Düngemittel	193 381	2 082 684	2 367 885	+	20 289	+	11,7	-	285 201	-	12,0
32	Gerb- und Farbstoffauszüge; Farbstoffe, Anstrichfarben, Lacke	841 076	9 831 097	9 663 458	+	2 190	+	0,3	+	167 639	+	1,7
33	Ätherische Öle; zubereitete Körperpflege- oder Schönheitsmittel	696 537	7 621 533	7 744 137	-	7 546	-	1,1	-	122 604	-	1,6
34	Seifen; Waschmittel, Schuhcreme, Kerzen, Modelliermassen	529 535	6 099 418	5 868 185	+	3 080	+	0,6	+	231 233	+	3,9
35	Eiweißstoffe, modifizierte Stärke; Klebstoffe, Enzyme	246 410	2 819 894	2 599 390	+	12 753	+	5,5	+	220 504	+	8,5
36	Pulver und Sprengstoffe; Zündhölzer	19 982	190 450	199 090	-	5 640	-	22,0	-	8 640	-	4,3
37	Erzeugnisse zu fotografischen und kinematografischen Zwecken	89 324	1 013 999	1 016 503	-	4 810	-	5,1	-	2 504	-	0,2
38	Verschiedenen Erzeugnisse der chemischen Industrie	1 608 512	17 911 760	17 354 715	+	2 951	+	0,2	+	557 045	+	3,2
39	Kunststoffe und Waren daraus	4 260 200	49 885 456	47 844 534	+	69 504	+	1,7	+	2 040 922	+	4,3
40	Kautschuk und Waren daraus	1 112 037	12 903 955	12 875 198	-	66 197	-	5,6	+	28 757	+	0,2
41	Häute, Felle und Leder	99 382	1 073 864	986 687	-	290	-	0,3	+	87 177	+	8,8
42	Lederwaren; Reiseartikel; Handtaschen	143 117	1 594 774	1 471 253	+	12 809	+	9,8	+	123 521	+	8,4
43	Pelzfelle und künstliches Pelzwerk; Waren daraus	12 589	170 792	183 099	-	822	-	6,1	-	12 307	-	6,7
44	Holz und Holzwaren; Holzkohle	545 973	6 476 006	6 153 743	-	22 766	-	4,0	+	322 263	+	5,2
45	Kork und Korkwaren	1 859	26 170	24 634	-	100	-	5,1	+	1 536	+	6,2
46	Flechtwaren und Korbmacherwaren	3 114	37 496	35 142	+	208	+	7,2	+	2 354	+	6,7
47	Halbstoffe aus Holz	89 923	1 073 858	1 079 047	-	5 244	-	5,5	-	5 189	-	0,5
48	Papier und Pappe; Waren aus Papier oder Pappe	1 365 597	15 812 483	15 555 071	-	16 426	-	1,2	+	257 412	+	1,7
49	Bücher, Zeitungen, Erzeugnisse des graphischen Gewerbes	359 314	3 730 978	3 796 133	-	15 258	-	4,1	-	65 155	-	1,7
50	Seide	6 568	61 079	62 010	+	618	+	10,4	-	931	-	1,5
51	Wolle, Tierhaare	33 425	469 740	517 553	-	3 337	-	9,1	-	47 813	-	9,2
52	Baumwolle	88 159	890 566	893 191	-	5 706	-	6,1	-	2 625	-	0,3
53	Andere pflanzliche Spinnstoffe	4 313	36 163	36 400	+	54	+	1,3	-	237	-	0,7
54	Synthetische oder künstliche Filamente	160 531	1 785 696	1 710 871	+	3 626	+	2,3	+	74 825	+	4,4
55	Synthetische oder künstliche Spinnfasern	153 843	1 781 557	1 782 183	-	8 245	-	5,1	-	626	-	0,0
56	Watte, Filze und Vliesstoffe; Seile und Tawe	178 445	2 145 458	2 023 731	+	1 469	+	0,8	+	121 727	+	6,0
57	Teppiche und andere Fußbodenbeläge, aus Spinnstoffen	39 295	454 637	446 993	-	619	-	1,6	+	7 644	+	1,7
58	Spezialgewebe; getuftete Spinnstoffzer-, Stickereien	40 244	430 910	424 571	+	680	+	1,7	+	6 339	+	1,5
59	Getränke, bestrichene, überzogene Gewebe	159 262	1 883 608	1 853 100	-	10 119	-	6,0	+	30 508	+	1,6
60	Gewirke und Gestricke	66 586	725 724	725 176	+	946	+	1,4	+	548	+	0,1
61	Kleidung aus Gewirken und Gestricken	502 640	6 297 320	5 843 366	+	12 466	+	2,5	+	453 954	+	7,8
62	Kleidung ausgenommen aus Gewirken und Gestricken	488 520	7 002 253	6 626 596	+	12 047	+	2,5	+	375 657	+	5,7
63	Andere konfektionierte Spinnstoffwaren; Altwaren	202 596	2 127 513	1 958 997	+	28 700	+	16,5	+	168 516	+	8,6
64	Schuhe	247 943	4 008 941	3 449 722	+	44 150	+	21,7	+	559 219	+	16,2
65	Kopfbedeckungen	26 658	308 911	281 552	+	2 163	+	8,8	+	27 359	+	9,7
66	Regenschirme, Sonnenschirme, Stöcke, Peitschen	5 420	78 497	69 372	+	890	+	19,6	+	9 125	+	13,2
67	Federn und Daunen; künstliche Blumen, Menschenhaare	6 485	91 080	84 935	+	169	+	2,7	+	6 145	+	7,2
68	Waren aus Stein, Gips, Zement, Asbest, Glimmer	316 780	3 674 339	3 425 593	+	12 080	+	4,0	+	248 746	+	7,3
69	Keramische Waren	240 369	2 742 093	2 633 115	-	1 926	-	0,8	+	108 978	+	4,1
70	Glas und Glaswaren	458 482	5 153 187	4 839 947	+	7 844	+	1,7	+	313 240	+	6,5
71	Perlen, Edelsteine, Edelmetalle, Schmuck, Münzen	1 001 465	10 179 519	11 933 894	+	125 210	+	14,3	-	1 754 375	-	14,7
72	Eisen und Stahl	1 746 399	20 426 806	20 487 158	+	8 954	+	0,5	-	60 352	-	0,3
73	Waren aus Eisen und Stahl	2 060 925	23 637 097	23 482 477	+	12 877	+	0,6	+	154 620	+	0,7
74	Kupfer und Waren daraus	868 435	9 706 638	9 871 364	-	4 889	-	0,6	-	164 726	-	1,7
75	Nickel und Waren daraus	98 266	972 117	926 578	+	21 313	+	27,7	+	45 539	+	4,9
76	Aluminium und Waren daraus	1 109 902	11 910 587	11 380 278	+	108 179	+	10,8	+	530 309	+	4,7
78	Blei und Waren daraus	38 441	430 407	391 050	-	1 784	-	4,4	+	39 357	+	10,1
79	Zink und Waren daraus	55 110	598 677	527 338	+	6 359	+	13,0	+	71 339	+	13,5
80	Zinn und Waren daraus	8 339	117 510	109 955	-	1 608	-	16,2	+	7 555	+	6,9
81	Andere unedle Metalle; Cermets; Waren daraus	117 436	1 298 872	1 173 664	+	10 392	+	9,7	+	125 208	+	10,7
82	Werkzeuge, Schneidwaren und Essbestecke	612 742	6 725 590	6 344 441	+	26 677	+	4,6	+	381 149	+	6,0
83	Verschiedene Waren aus unedlen Metallen	569 625	6 200 689	5 988 123	+	42 528	+	8,1	+	212 566	+	3,5
84	Maschinen, Apparate und mechanische Geräte	16 717 982	179 098 835	173 465 600	+	809 580	+	5,1	+	5 633 235	+	3,2
85	Elektrische Maschinen, Bild- und Tonwiedergabegeräte	9 516 616	101 669 498	98 972 495	+	16						

3 Werte nach Kapiteln des Warenverzeichnisses für die Außenhandelsstatistik *)

3.1 Ausfuhr

Nr. der Klassi- fikation	Warenbenennung	2014		2013	Zu- (+) bzw. Abnahme (-)			Zu- (+) bzw. Abnahme (-)		
		November	Januar / November		gegenüber November 2013			gegenüber Januar / November 2013		
		in 1 000 Euro			in 1 000 Euro	%		in 1 000 Euro	%	
90	Optische, photographische Instrumente; medizinische Instrumente	4 439 070	47 733 540	46 286 109	+	84 820	+ 1,9	+ 1 447 431	+	3,1
91	Uhrmacherwaren	185 916	1 732 618	1 620 981	+	13 933	+ 8,1	+ 111 637	+	6,9
92	Musikinstrumente	50 555	475 923	465 906	-	2 089	- 4,0	+ 10 017	+	2,2
93	Waffen und Munition	31 865	394 507	470 337	-	9 512	- 23,0	- 75 830	-	16,1
94	Möbel; Beleuchtungskörper	1 154 061	12 537 169	11 981 406	+	15 847	+ 1,4	+ 555 763	+	4,6
95	Spielzeug, Sportgeräte	389 216	3 037 104	3 051 721	-	24 189	- 5,9	- 14 617	-	0,5
96	Verschiedene Waren	270 981	3 361 230	3 127 328	+	1 715	+ 0,6	+ 233 902	+	7,5
97	Kunstgegenstände, Sammlungsstücke, Antiquitäten	43 620	555 325	563 315	-	35 616	- 44,9	- 7 990	-	1,4
98	Vollständige Fabrikationsanlagen	222 409	2 530 670	2 885 619	-	31 353	- 12,4	- 354 949	-	12,3
99	Zusammenstellungen verschiedener Waren	1 764 732	18 935 053	15 949 293	+	149 185	+ 9,2	+ 2 985 760	+	18,7
	Insgesamt ...	95 969 389	1 045 956 541	1 011 174 657	+	1 496 766	+ 1,6	+ 34 781 884	+	3,4

*) Außenhandelsresultate nach Kapiteln können über Genesis-Online abgerufen werden (Tabellen 51000-0005 jährlich, 51000-0006 monatlich bzw. Zeitreihen 51000B)120 jährlich, 51000BM120 monatlich).

3 Werte nach Kapiteln des Warenverzeichnisses für die Außenhandelsstatistik *)

3.2 Einfuhr

Nr. der Klassi- fikation	Warenbenennung	2014		2013		Zu- (+) bzw. Abnahme (-)			Zu- (+) bzw. Abnahme (-)		
		November	Januar / November		gegenüber			gegenüber			
					November 2013			Januar / November 2013			
		in 1 000 Euro		in 1 000 Euro		%	in 1 000 Euro		%		
88	Luftfahrzeuge und Raumfahrzeuge	1 809 985	20 047 960	18 576 040	-	84 042	- 4,4	+ 1 471 920	+ 7,9		
89	Wasserfahrzeuge und schwimmende Vorrichtungen	111 879	1 714 185	3 388 240	-	374 048	- 77,0	- 1 674 055	- 49,4		
90	Optische, fotografische Instrumente; medizinische Instrumente	2 564 985	26 557 936	25 082 661	+	219 445	+ 9,4	+ 1 475 275	+ 5,9		
91	Uhrmacherwaren	206 415	1 933 730	1 994 918	-	12 048	- 5,5	- 61 188	- 3,1		
92	Musikinstrumente	48 535	441 179	415 049	+	2 204	+ 4,8	+ 26 130	+ 6,3		
93	Waffen und Munition	12 074	156 394	186 167	-	5 990	- 33,2	- 29 773	- 16,0		
94	Möbel; Beleuchtungskörper	1 371 834	14 603 121	13 074 732	+	149 590	+ 12,2	+ 1 528 389	+ 11,7		
95	Spielzeug, Sportgeräte	604 372	4 413 913	4 115 418	+	154 235	+ 34,3	+ 298 495	+ 7,3		
96	Verschiedene Waren	212 590	2 229 735	2 074 242	+	28 944	+ 15,8	+ 155 493	+ 7,5		
97	Kunstgegenstände, Sammlungsstücke, Antiquitäten	21 139	317 950	340 206	-	19 303	- 47,7	- 22 256	- 6,5		
98	Vollständige Fabrikationsanlagen	320	10 296	22 202	-	286	- 47,2	- 11 906	- 53,6		
99	Zusammenstellungen verschiedener Waren	751 925	9 063 971	8 670 218	-	26 174	- 3,4	+ 393 753	+ 4,5		
	Insgesamt ...	78 085 925	846 884 471	829 843 954	+	1 424 053	+ 1,9	+ 17 040 517	+ 2,1		

*) Außenhandelsergebnisse nach Kapiteln können über Genesis-Online abgerufen werden (Tabellen 51000-0005 jährlich, 51000-0006 monatlich bzw. Zeitreihen 51000BJ120 jährlich, 51000BM120 monatlich).

4 Werte nach den "Main Industrial Groupings" (MIGS) *)

Nr. der Klassi- fikation	Warenbenennung	2014		2013	Zu- (+) bzw. Abnahme (-)			Zu- (+) bzw. Abnahme (-)		
		November	Januar / November		gegenüber November 2013			gegenüber Januar / November 2013		
		in 1 000 Euro			in 1 000 Euro	%	in 1 000 Euro	%		
Ausfuhr										
11	Landwirtschaftsgüter	678 775	9 006 357	9 569 625	-	74 596	- 9,9	-	563 268	- 5,9
21	Vorleistungsgüter	27 264 894	316 895 825	314 525 160	-	599 550	- 2,2	+	2 370 665	+ 0,8
22	Investitionsgüter	43 005 283	461 136 398	446 920 566	-	97 915	- 0,2	+	14 215 832	+ 3,2
23	Gebrauchsgüter	2 758 053	28 481 699	28 407 181	-	59 318	- 2,1	+	74 518	+ 0,3
24	Verbrauchsgüter	13 018 979	146 583 492	142 284 905	-	9 286	- 0,1	+	4 298 587	+ 3,0
25	Energie	2 525 925	26 759 500	27 403 716	-	58 461	- 2,3	-	644 216	- 2,4
31	Waren, die nicht zugeordnet werden konnten	6 717 479	57 093 269	42 063 502	+	2 395 891	+ 55,4	+	15 029 767	+ 35,7
	Insgesamt ...	95 969 389	1 045 956 541	1 011 174 657	+	1 496 766	+ 1,6	+	34 781 884	+ 3,4
Einfuhr										
11	Landwirtschaftsgüter	2 160 975	25 905 505	26 844 583	+	20 695	+ 1,0	-	939 078	- 3,5
21	Vorleistungsgüter	21 360 706	246 808 358	243 388 597	-	127 495	- 0,6	+	3 419 761	+ 1,4
22	Investitionsgüter	22 608 790	242 708 478	235 038 138	-	95 845	- 0,4	+	7 670 340	+ 3,3
23	Gebrauchsgüter	3 505 829	33 431 960	33 258 313	+	169 594	+ 5,1	+	173 647	+ 0,5
24	Verbrauchsgüter	11 635 271	132 148 429	127 480 024	+	305 716	+ 2,7	+	4 668 405	+ 3,7
25	Energie	9 751 877	106 892 233	121 673 529	-	1 632 102	- 14,3	-	14 781 296	- 12,1
31	Waren, die nicht zugeordnet werden konnten	7 062 475	58 989 505	42 160 768	+	2 783 489	+ 65,1	+	16 828 737	+ 39,9
	Insgesamt ...	78 085 925	846 884 471	829 843 954	+	1 424 053	+ 1,9	+	17 040 517	+ 2,1

*) Außenhandelsergebnisse nach den MIGS können über Genesis-Online abgerufen werden (Tabellen 51000-0005 jährlich, 51000-0006 monatlich bzw. Zeitreihen 51000BJ520 jährlich, 51000BM520 monatlich).

Die 10 wichtigsten Güterabteilungen Januar / November 2014
Ausfuhr
in Milliarden Euro

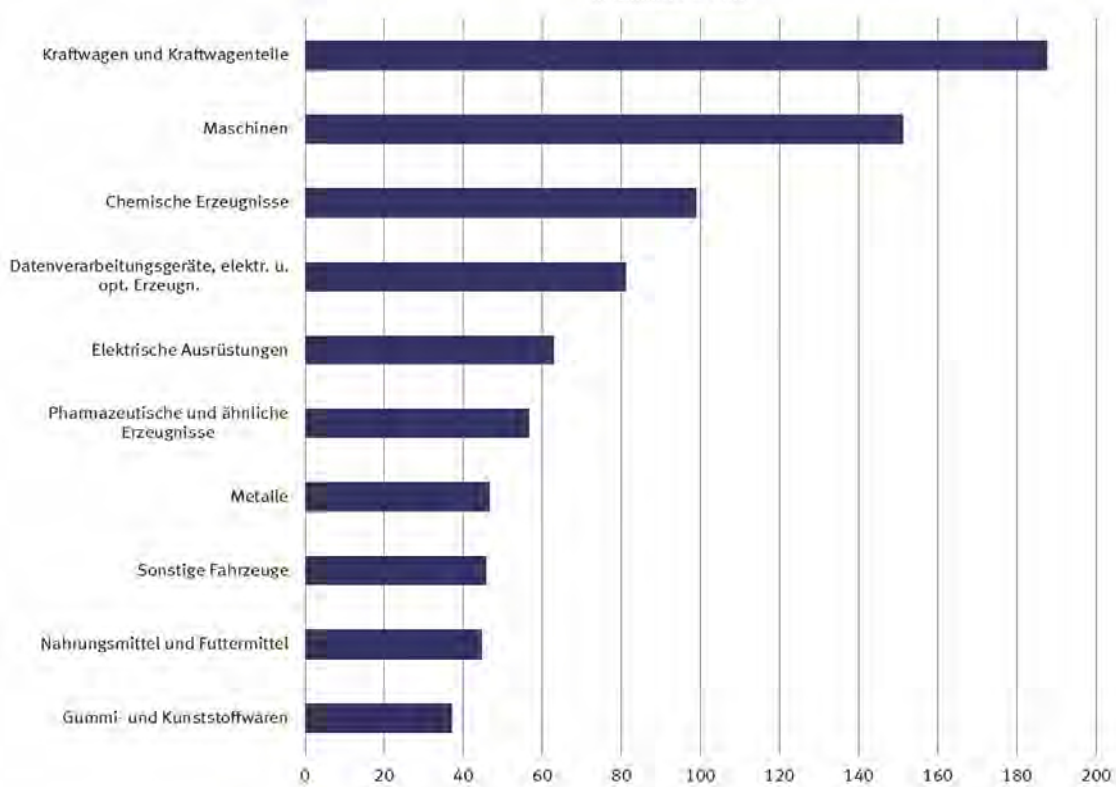

Die 10 wichtigsten Güterabteilungen Januar / November 2014
Einfuhr
in Milliarden Euro

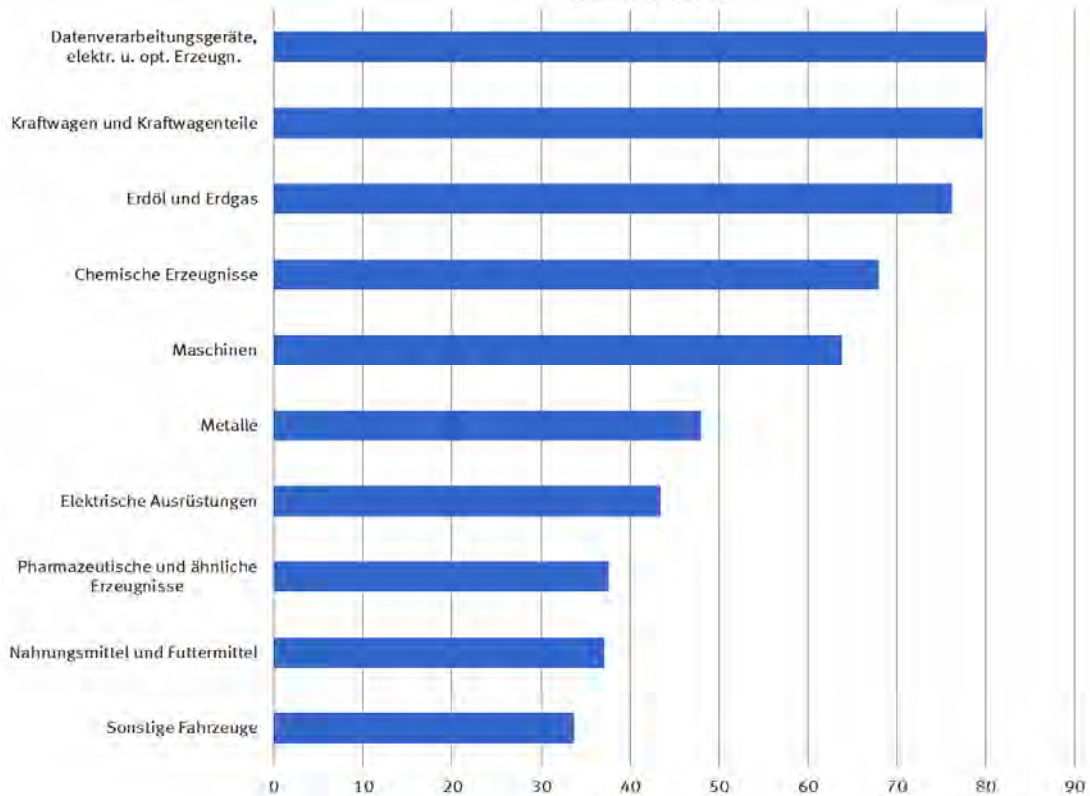

5 Werte nach Güterabteilungen des Güterverzeichnis für Produktionsstatistiken *)

5.1 Ausfuhr

Nr. der Klassi- fikation	Warenbenennung	2014		2013	Zu- (+) bzw. Abnahme (-)			Zu- (+) bzw. Abnahme (-)		
		November	Januar / November		gegenüber November 2013			gegenüber Januar / November 2013		
			in 1 000 Euro		in 1 000 Euro	%	in 1 000 Euro	%		
01	Erzeugnisse der Landwirtschaft und Jagd	629 950	8 471 913	9 012 576	-	70 330	- 10,0	-	540 663	- 6,0
02	Forstwirtschaftliche Erzeugnisse	29 221	323 077	305 157	-	1 096	- 3,6	+	17 920	+ 5,9
03	Fische und Fischereierzeugnisse	19 603	211 366	251 893	-	3 171	- 13,9	-	40 527	- 16,1
05	Kohle	14 614	119 302	112 125	+	2 765	+ 23,3	+	7 177	+ 6,4
06	Erdöl und Erdgas	1 088 535	9 584 418	9 852 183	+	71 708	+ 7,1	-	267 765	- 2,7
07	Erze	15 260	122 010	124 032	+	6 150	+ 67,5	-	2 022	- 1,6
08	Steine und Erden, sonstige Bergbauerzeugnisse	91 981	1 181 886	1 230 770	-	11 393	- 11,0	-	48 884	- 4,0
10	Nahrungsmittel und Futtermittel	3 906 927	44 596 634	44 522 959	-	196 179	- 4,8	+	73 675	+ 0,2
11	Getränke	388 505	4 667 449	4 608 544	-	7 393	- 1,9	+	58 905	+ 1,3
12	Tabakerzeugnisse	272 037	3 012 753	3 091 422	+	859	+ 0,3	-	78 669	- 2,5
13	Textilien	855 692	9 897 626	9 712 132	-	21 196	- 2,4	+	185 494	+ 1,9
14	Bekleidung	992 359	13 649 385	13 047 251	-	17 196	- 1,7	+	602 134	+ 4,6
15	Leder und Lederwaren	398 841	5 801 382	5 189 370	+	35 990	+ 9,9	+	612 012	+ 11,8
16	Holz und Holz- Korb- Korb- Flechtwaren ohne Möbel	474 183	5 776 473	5 650 583	-	47 360	- 9,1	+	125 890	+ 2,2
17	Papier, Pappe und Waren daraus	1 434 203	17 466 635	17 308 668	-	97 318	- 6,4	+	157 967	+ 0,9
19	Kokereierzeugnisse und Mineralölerzeugnisse	1 116 572	13 921 768	14 044 987	-	109 973	- 9,0	-	123 219	- 0,9
20	Chemische Erzeugnisse	8 360 714	99 043 312	98 299 296	-	339 508	- 3,9	+	744 016	+ 0,8
21	Pharmazeutische und ähnliche Erzeugnisse	5 408 385	56 660 040	53 719 865	+	195 714	+ 3,8	+	2 940 175	+ 5,5
22	Gummi- und Kunststoffwaren	3 148 634	37 084 279	36 545 267	-	130 357	- 4,0	+	539 012	+ 1,5
23	Glas und -waren, Keramik, Steine und Erden	1 070 979	12 620 742	12 186 578	-	18 631	- 1,7	+	434 164	+ 3,6
24	Metalle	4 096 324	46 625 200	49 213 747	+	40 272	+ 1,0	-	2 588 547	- 5,3
25	Metallerzeugnisse	3 141 999	36 280 446	35 744 450	-	105 125	- 3,2	+	535 996	+ 1,5
26	Datenverarbeitungsgeräte, elektr. u. opt. Erzeugn.	7 842 872	81 104 425	78 088 071	+	327 209	+ 4,4	+	3 016 354	+ 3,9
27	Elektrische Ausrüstungen	5 707 186	63 015 821	62 145 714	-	35 355	- 0,6	+	870 107	+ 1,4
28	Maschinen	13 543 715	151 254 866	150 692 343	-	229 470	- 1,7	+	562 523	+ 0,4
29	Kraftwagen und Kraftwagenteile	17 771 671	187 794 545	177 126 229	+	688 154	+ 4,0	+	10 668 316	+ 6,0
30	Sonstige Fahrzeuge	4 316 331	45 898 935	45 020 502	-	811 610	- 15,8	+	878 433	+ 2,0
31	Möbel	711 409	7 982 830	7 846 185	-	25 743	- 3,5	+	136 645	+ 1,7
35	Energieversorgung	306 205	3 134 014	3 394 425	-	22 961	- 7,0	-	260 411	- 7,7
89	Sonstige Waren	8 814 480	78 653 001	63 087 336	+	2 429 306	+ 38,0	+	15 565 665	+ 24,7
	Insgesamt	95 969 389	1 045 956 541	1 011 174 657	+	1 496 766	+ 1,6	+	34 781 884	+ 3,4

*) Außenhandelsergebnisse nach GP-2-Stellern können über Genesis-Online abgerufen werden (Tabellen 51000-0005 jährlich, 51000-0006 monatlich bzw. Zeitreihen 51000BJ220 jährlich, 51000BM220 monatlich).

5 Werte nach Güterabteilungen des Güterverzeichnis für Produktionsstatistiken *)

5.2 Einfuhr

Nr. der Klassifikation	Warenbenennung	2014		2013	Zu- (+) bzw. Abnahme (-)			Zu- (+) bzw. Abnahme (-)		
		November	Januar / November		gegenüber November 2013			gegenüber Januar / November 2013		
		in 1 000 Euro			in 1 000 Euro	%		in 1 000 Euro	%	
01	Erzeugnisse der Landwirtschaft und Jagd	2 046 542	24 606 369	25 615 534	+	35 022	+ 1,7	- 1 009 165	-	3,9
02	Forstwirtschaftliche Erzeugnisse	65 998	727 327	711 631	-	13 282	- 16,8	+ 15 696	+	2,2
03	Fische und Fischereierzeugnisse	48 435	571 807	517 420	-	1 045	- 2,1	+ 54 387	+	10,5
05	Kohle	338 914	3 725 033	3 780 262	-	652	- 0,2	- 55 229	-	1,5
06	Erdöl und Erdgas	7 062 870	76 199 328	87 494 338	-	1 064 071	- 13,1	- 11 295 010	-	12,9
07	Erze	670 261	6 758 544	6 825 155	+	57 594	+ 9,4	- 66 611	-	1,0
08	Steine und Erden, sonstige Bergbauerzeugnisse	111 799	1 359 395	1 400 828	-	19 172	- 14,6	- 41 433	-	3,0
10	Nahrungsmittel und Futtermittel	3 304 343	37 129 683	37 090 307	-	77 863	- 2,3	+ 39 376	+	0,1
11	Getränke	428 623	4 865 183	5 077 291	-	83 042	- 16,2	- 212 108	-	4,2
12	Tabakerzeugnisse	90 844	887 054	944 395	-	13 383	- 12,8	- 57 341	-	6,1
13	Textilien	819 900	9 327 724	9 250 308	-	10 644	- 1,3	+ 77 416	+	0,8
14	Bekleidung	2 145 689	26 189 593	25 009 438	+	114 231	+ 5,6	+ 1 180 155	+	4,7
15	Leder und Lederwaren	770 030	10 352 691	9 476 977	+	39 664	+ 5,4	+ 875 714	+	9,2
16	Holz und Holz- Korb- Korb- Flechtwaren ohne Möbel	418 408	5 242 739	5 081 429	-	28 402	- 6,4	+ 161 310	+	3,2
17	Papier, Pappe und Waren daraus	1 130 868	13 233 341	13 113 080	-	52 126	- 4,4	+ 120 261	+	0,9
19	Kokereierzeugnisse und Mineralölerzeugnisse	2 232 510	25 373 574	28 707 200	-	545 119	- 19,6	- 3 333 626	-	11,6
20	Chemische Erzeugnisse	5 773 571	68 031 246	67 150 460	-	110 136	- 1,9	+ 880 786	+	1,3
21	Pharmazeutische und ähnliche Erzeugnisse	3 469 390	37 612 861	35 206 699	+	229 895	+ 7,1	+ 2 406 162	+	6,8
22	Gummi- und Kunststoffwaren	1 962 537	24 597 085	24 214 357	-	133 183	- 6,4	+ 382 728	+	1,6
23	Glas und -waren, Keramik, Steine und Erden	743 326	8 574 528	8 159 690	-	15 757	- 2,1	+ 414 838	+	5,1
24	Metalle	4 304 041	47 999 402	49 415 150	-	30 836	- 0,7	- 1 415 748	-	2,9
25	Metallerzeugnisse	1 984 394	22 917 293	22 358 614	-	31 915	- 1,6	+ 558 679	+	2,5
26	Datenverarbeitungsgeräte, elektr. u. opt. Erzeugn.	8 458 977	80 204 388	77 345 460	+	640 201	+ 8,2	+ 2 858 928	+	3,7
27	Elektrische Ausrüstungen	3 951 079	43 467 950	41 540 453	+	90 441	+ 2,3	+ 1 927 497	+	4,6
28	Maschinen	5 355 077	63 869 659	62 690 732	-	280 139	- 5,0	+ 1 178 927	+	1,9
29	Kraftwagen und Kraftwagenteile	7 418 970	79 679 401	75 031 999	+	129 893	+ 1,8	+ 4 647 402	+	6,2
30	Sonstige Fahrzeuge	2 966 867	33 760 676	34 337 304	-	317 500	- 9,7	- 576 628	-	1,7
31	Möbel	903 232	9 853 179	9 056 487	+	49 541	+ 5,8	+ 796 692	+	8,8
35	Energieversorgung	117 584	1 594 298	1 691 730	-	22 258	- 15,9	- 97 432	-	5,8
89	Sonstige Waren	8 990 848	78 173 122	61 549 235	+	2 888 096	+ 47,3	+ 16 623 887	+	27,0
	Insgesamt	78 085 925	846 884 471	829 843 954	+	1 424 053	+ 1,9	+ 17 040 517	+	2,1

*) Außenhandelsergebnisse nach GP-2-Stellern können über Genesis-Online abgerufen werden (Tabellen 51000-0005 jährlich, 51000-0006 monatlich bzw. Zeitreihen 51000BJ220 jährlich, 51000BM220 monatlich).

6.1 Werte nach Warengruppen der Ernährungswirtschaft und der Gewerblichen Wirtschaft (EGW) ^{*)}

Nr. der Klassi- fikation	Warenbenennung	2014		2013	Zu- (+) bzw. Abnahme (-)			Zu- (+) bzw. Abnahme (-)		
		November	Januar / November		gegenüber November 2013			gegenüber Januar / November 2013		
		in 1 000 Euro			in 1 000 Euro	%		in 1 000 Euro	%	
		Ausfuhr								
		Insgesamt								
1 - 4	Ernährungswirtschaft	5 166 951	60 367 849	60 884 080	-	281 944	- 5,2	-	516 231	- 0,8
5 - 8	Gewerbliche Wirtschaft	86 420 936	953 599 440	933 276 022	-	728 510	- 0,8	+	20 323 418	+ 2,2
7 + 8	Fertigwaren	79 937 149	880 644 153	857 419 776	-	713 108	- 0,9	+	23 224 377	+ 2,7
1	Lebende Tiere	82 837	1 171 364	1 236 597	-	26 113	- 24,0	-	65 233	- 5,3
2	Nahrungsmittel tierischen Ursprungs	1 680 364	20 612 183	20 719 699	-	177 080	- 9,5	-	107 516	- 0,5
3	Nahrungsmittel pflanzlichen Ursprungs	2 558 250	29 373 186	29 583 113	-	95 389	- 3,6	-	209 927	- 0,7
4	Genussmittel	845 499	9 211 117	9 344 674	+	16 636	+ 2,0	-	133 557	- 1,4
5	Rohstoffe	1 596 469	15 780 599	16 214 068	+	20 625	+ 1,3	-	433 469	- 2,7
6	Halbwaren	4 887 318	57 174 690	59 642 178	-	36 026	- 0,7	-	2 467 488	- 4,1
7	Vorerzeugnisse	9 676 812	114 751 723	114 673 833	-	462 802	- 4,6	+	77 890	+ 0,1
8	Enderzeugnisse	70 260 337	765 892 433	742 745 945	-	250 307	- 0,4	+	23 146 488	+ 3,1
9	Andere nicht aufgliederbare Warenverkehre	4 381 502	31 989 249	17 014 556	+	2 507 219	+ 133,8	+	14 974 693	+ 88,0
	Insgesamt ...	95 969 389	1 045 956 541	1 011 174 657	+	1 496 766	+ 1,6	+	34 781 884	+ 3,4
		EU-Länder								
1 - 4	Ernährungswirtschaft	3 944 480	46 321 424	46 979 036	-	309 583	- 7,3	-	657 612	- 1,4
5 - 8	Gewerbliche Wirtschaft	48 148 712	530 980 294	514 988 894	+	659 979	+ 1,4	+	15 991 400	+ 3,1
7 + 8	Fertigwaren	43 415 428	478 626 582	461 842 647	+	508 517	+ 1,2	+	16 783 935	+ 3,6
1	Lebende Tiere	58 851	935 839	1 004 919	-	24 967	- 29,8	-	69 080	- 6,9
2	Nahrungsmittel tierischen Ursprungs	1 387 106	17 377 630	17 538 266	-	172 740	- 11,1	-	160 636	- 0,9
3	Nahrungsmittel pflanzlichen Ursprungs	1 931 837	22 073 785	22 384 973	-	120 024	- 5,8	-	311 188	- 1,4
4	Genussmittel	566 681	5 934 155	6 050 882	+	8 141	+ 1,5	-	116 727	- 1,9
5	Rohstoffe	1 394 820	13 614 367	13 754 001	+	12 074	+ 0,9	-	139 634	- 1,0
6	Halbwaren	3 338 460	38 739 338	39 392 236	+	139 377	+ 4,4	-	652 898	- 1,7
7	Vorerzeugnisse	6 073 041	72 680 098	71 423 676	-	322 315	- 5,0	+	1 256 422	+ 1,8
8	Enderzeugnisse	37 342 390	405 946 493	390 418 979	+	830 833	+ 2,3	+	15 527 514	+ 4,0
9	Andere nicht aufgliederbare Warenverkehre	4 087 915	29 075 386	15 127 293	+	2 366 286	+ 137,4	+	13 948 093	+ 92,2
	Insgesamt ...	56 181 103	606 377 106	577 095 208	+	2 716 677	+ 5,1	+	29 281 898	+ 5,1
		Drittländer								
1 - 4	Ernährungswirtschaft	1 222 469	14 046 422	13 905 025	+	27 635	+ 2,3	+	141 397	+ 1,0
5 - 8	Gewerbliche Wirtschaft	38 272 225	422 619 142	418 287 151	-	1 388 490	- 3,5	+	4 331 991	+ 1,0
7 + 8	Fertigwaren	36 521 709	402 017 550	395 577 115	-	1 221 641	- 3,2	+	6 440 435	+ 1,6
1	Lebende Tiere	23 993	235 528	231 688	-	1 138	- 4,5	+	3 840	+ 1,7
2	Nahrungsmittel tierischen Ursprungs	293 257	3 234 560	3 181 433	-	4 337	- 1,5	+	53 127	+ 1,7
3	Nahrungsmittel pflanzlichen Ursprungs	626 413	7 299 390	7 198 146	+	24 629	+ 4,1	+	101 244	+ 1,4
4	Genussmittel	278 824	3 276 972	3 293 799	+	8 502	+ 3,1	-	16 827	- 0,5
5	Rohstoffe	201 652	2 166 212	2 460 042	+	8 553	+ 4,4	-	293 830	- 11,9
6	Halbwaren	1 548 858	18 435 356	20 249 915	-	175 397	- 10,2	-	1 814 559	- 9,0
7	Vorerzeugnisse	3 603 770	42 071 584	43 250 139	-	140 484	- 3,8	-	1 178 555	- 2,7
8	Enderzeugnisse	32 917 954	359 945 948	352 326 984	-	1 081 134	- 3,2	+	7 618 964	+ 2,2
9	Andere nicht aufgliederbare Warenverkehre	293 585	2 913 867	1 887 256	+	140 929	+ 92,3	+	1 026 611	+ 54,4
	Insgesamt ...	39 788 285	439 579 426	434 079 464	-	1 219 910	- 3,0	+	5 499 962	+ 1,3
		Einfuhr								
		Insgesamt								
1 - 4	Ernährungswirtschaft	5 842 211	67 144 279	68 271 554	-	144 692	- 2,4	-	1 127 275	- 1,7
5 - 8	Gewerbliche Wirtschaft	66 438 506	733 905 558	732 836 905	-	1 168 910	- 1,7	+	1 068 653	+ 0,1
7 + 8	Fertigwaren	51 464 637	569 254 106	551 544 920	+	406 430	+ 0,8	+	17 709 186	+ 3,2
1	Lebende Tiere	99 608	1 482 809	1 635 784	-	41 588	- 29,5	-	152 975	- 9,4
2	Nahrungsmittel tierischen Ursprungs	1 461 087	17 186 574	17 231 311	-	137 942	- 8,6	-	44 737	- 0,3
3	Nahrungsmittel pflanzlichen Ursprungs	3 381 925	38 988 594	39 730 301	+	50 843	+ 1,5	-	741 707	- 1,9
4	Genussmittel	899 591	9 486 298	9 674 157	-	16 004	- 1,7	-	187 859	- 1,9
5	Rohstoffe	8 605 090	93 208 207	104 966 246	-	1 088 202	- 11,2	-	11 758 039	- 11,2
6	Halbwaren	6 368 779	71 443 244	76 325 739	-	487 138	- 7,1	-	4 882 495	- 6,4
7	Vorerzeugnisse	7 280 544	86 560 870	86 257 604	-	416 749	- 5,4	+	303 266	+ 0,4
8	Enderzeugnisse	44 184 093	482 693 235	465 287 314	+	823 179	+ 1,9	+	17 405 921	+ 3,7
9	Andere nicht aufgliederbare Warenverkehre	5 805 208	45 834 632	28 735 494	+	2 737 654	+ 89,2	+	17 099 138	+ 59,5
	Insgesamt ...	78 085 925	846 884 471	829 843 954	+	1 424 053	+ 1,9	+	17 040 517	+ 2,1
		EU-Länder								
1 - 4	Ernährungswirtschaft	3 904 535	46 219 594	47 693 149	-	339 652	- 8,0	-	1 473 555	- 3,1
5 - 8	Gewerbliche Wirtschaft	36 759 181	406 222 646	401 867 635	-	600 169	- 1,6	+	4 355 011	+ 1,1
7 + 8	Fertigwaren	29 996 924	333 297 806	322 498 321	-	22 544	- 0,1	+	10 799 485	+ 3,3
1	Lebende Tiere	98 202	1 463 076	1 614 936	-	41 445	- 29,7	-	151 860	- 9,4
2	Nahrungsmittel tierischen Ursprungs	1 065 731	13 097 557	13 248 163	-	159 836	- 13,0	-	150 606	- 1,1
3	Nahrungsmittel pflanzlichen Ursprungs	2 257 137	26 407 993	27 279 879	-	48 138	- 2,1	-	871 886	- 3,2
4	Genussmittel	483 475	5 250 995	5 550 175	-	90 227	- 15,7	-	299 180	- 5,4
5	Rohstoffe	2 658 182	26 389 307	27 145 250	+	33 173	+ 1,3	-	755 943	- 2,8
6	Halbwaren	4 104 074	46 535 535	52 224 084	-	610 803	- 13,0	-	5 688 549	- 10,9
7	Vorerzeugnisse	5 045 102	60 622 275	60 800 804	-	337 249	- 6,3	-	178 529	- 0,3
8	Enderzeugnisse	24 951 820	272 675 537	261 697 513	+	314 701	+ 1,3	+	10 978 024	+ 4,2
9	Andere nicht aufgliederbare Warenverkehre	5 236 905	40 195 852	24 088 581	+	2 611 318	+ 99,5	+	16 107 271	+ 66,9
	Insgesamt ...	45 900 625	492 638 093	473 649 366	+	1 671 493	+ 3,8	+	18 988 727	+ 4,0

6.1 Werte nach Warengruppen der Ernährungswirtschaft und der Gewerblichen Wirtschaft (EGW) ^{*)}

Nr. der Klassi- fikation	Warenbenennung	2014		2013	Zu- (+) bzw. Abnahme (-)			Zu- (+) bzw. Abnahme (-)		
		November	Januar / November			gegenüber November 2013		gegenüber Januar / November 2013		
		in 1 000 Euro			in 1 000 Euro	%	in 1 000 Euro	%		
		Drittländer								
1 - 4	Ernährungswirtschaft	1 937 666	20 924 656	20 578 406	+	194 946	+ 11,2	+ 346 250	+ 1,7	
5 - 8	Gewerbliche Wirtschaft	29 679 319	327 682 904	330 969 273	-	568 746	- 1,9	- 3 286 369	- 1,0	
7 + 8	Fertigwaren	21 467 716	235 956 306	229 046 596	+	428 979	+ 2,0	+ 6 909 710	+ 3,0	
1	Lebende Tiere	1 409	19 749	20 839	-	138	- 8,9	- 1 090	- 5,2	
2	Nahrungsmittel tierischen Ursprungs	395 361	4 089 008	3 983 147	+	21 894	+ 5,9	+ 105 861	+ 2,7	
3	Nahrungsmittel pflanzlichen Ursprungs	1 124 788	12 580 610	12 450 418	+	98 978	+ 9,6	+ 130 192	+ 1,0	
4	Genussmittel	416 110	4 235 277	4 123 970	+	74 222	+ 21,7	+ 111 307	+ 2,7	
5	Rohstoffe	5 946 909	66 818 890	77 820 992	-	1 121 376	- 15,9	- 11 002 102	- 14,1	
6	Halbwaren	2 264 709	24 907 705	24 101 665	+	123 670	+ 5,8	+ 806 040	+ 3,3	
7	Vorerzeugnisse	2 235 445	25 938 604	25 456 800	-	79 495	- 3,4	+ 481 804	+ 1,9	
8	Enderzeugnisse	19 232 274	210 017 686	203 589 795	+	508 476	+ 2,7	+ 6 427 891	+ 3,2	
9	Andere nicht aufgliederbare Warenverkehre	568 300	5 638 782	4 646 895	+	126 332	+ 28,6	+ 991 887	+ 21,3	
	Insgesamt ...	32 185 300	354 246 380	356 194 585	-	247 445	- 0,8	- 1 948 205	- 0,5	

^{*)} Außenhandelsergebnisse nach EGW-1-Stellern können über Genesis-Online abgerufen werden (Tabellen 51000-0005 jährlich, 51000-0006 monatlich bzw. Zeitreihen 51000BJ310 jährlich, 51000BM310 monatlich); Außenhandelsergebnisse nach EGW-1-Stellern und Ländern können über die Tabellen 51000-0007 jährlich und 51000-0008 monatlich bzw. die Zeitreihen 51000BJ311 jährlich und 51000BM311 abgerufen werden.

6.2 Werte nach Warenuntergruppen der Ernährungswirtschaft und der Gewerblichen Wirtschaft *)

6.2.1 Ausfuhr

Nr. der Klassifikation	Warenbenennung	2014		2013	Zu- (+) bzw. Abnahme (-)			Zu- (+) bzw. Abnahme (-)		
		November	Januar / November		gegenüber November 2013			gegenüber Januar / November 2013		
		in 1 000 Euro			in 1 000 Euro	%		in 1 000 Euro	%	
875	Möbel	753 136	8 612 093	8 445 362	-	32 635	- 4,2	+	166 731	+ 2,0
876	Musikinstrumente	47 056	450 629	453 425	-	4 021	- 7,9	-	2 796	- 0,6
877	Spielwaren	281 590	1 934 650	2 038 293	-	31 053	- 9,9	-	103 643	- 5,1
878	Schmuckwaren, Gold- und Silberschmiedewaren	191 931	1 837 581	1 869 867	+	17 743	+ 10,2	-	32 286	- 1,7
881	Schienenfahrzeuge	289 875	3 142 953	3 257 522	+	40 543	+ 16,3	-	114 569	- 3,5
882	Wasserfahrzeuge	199 547	3 550 524	3 142 397	-	453 448	- 69,4	+	408 127	+ 13,0
883	Luftfahrzeuge	3 623 214	36 516 261	36 289 194	-	414 460	- 10,3	+	227 067	+ 0,6
884	Fahrgestelle, Karosserien, Motoren, Teile und Zubehör für Kraftfahrzeuge	5 976 912	67 059 391	63 591 828	+	122 920	+ 2,1	+	3 467 563	+ 5,5
885	Personenkraftwagen und Wohnmobile	10 858 420	111 681 295	104 279 472	+	713 495	+ 7,0	+	7 401 823	+ 7,1
886	Busse	117 499	1 067 350	929 364	+	4 454	+ 3,9	+	137 986	+ 14,8
887	Lastkraftwagen und Spezialfahrzeuge	1 414 428	14 208 671	14 423 883	-	113 511	- 7,4	-	215 212	- 1,5
888	Fahrräder	56 599	710 779	632 431	+	10 958	+ 24,0	+	78 348	+ 12,4
889	Andere Fahrzeuge	448 393	5 598 110	5 102 197	-	20 509	- 4,4	+	495 913	+ 9,7
891	Vollständige Fabrikationsanlagen	222 409	2 530 670	2 885 619	-	31 353	- 12,4	-	354 949	- 12,3
896	Andere Enderzeugnisse	1 262 976	12 337 892	11 695 257	-	33 929	- 2,6	+	642 635	+ 5,5
901	Rückwaren	389 297	3 808 075	2 848 675	+	117 115	+ 43,0	+	959 400	+ 33,7
903	Ersatzlieferungen	208 021	1 877 616	783 155	+	145 721	x	+	1 094 461	x
904	Andere nicht aufgliederbare Warenverkehre	3 784 184	26 303 559	13 382 726	+	2 244 383	+ 145,8	+	12 920 833	+ 96,5
	Insgesamt ...	95 969 389	1 045 956 541	1 011 174 657	+	1 496 766	+ 1,6	+	34 781 884	+ 3,4

*) Außenhandelsergebnisse nach EGW-3-Stellern können über Genesis-Online abgerufen werden (Tabellen 51000-0005 jährlich, 51000-0006 monatlich bzw. Zeitreihen 51000BJ330 jährlich, 51000BM330 monatlich).

6.2 Werte nach Warenuntergruppen der Ernährungswirtschaft und der Gewerblichen Wirtschaft *)

6.2.2 Einfuhr

Nr. der Klassifikation	Warenbenennung	2014		2013	Zu- (+) bzw. Abnahme (-)			Zu- (+) bzw. Abnahme (-)		
		November	Januar / November		gegenüber November 2013			gegenüber Januar / November 2013		
		in 1 000 Euro			in 1 000 Euro	%		in 1 000 Euro	%	
877	Spielwaren	474 094	2 989 352	2 857 349	+	125 382	+ 36,0	+	132 003	+ 4,6
878	Schmuckwaren, Gold- und Silberschmiedewaren	139 868	1 485 820	1 489 770	-	1 866	- 1,3	-	3 950	- 0,3
881	Schienenfahrzeuge	148 266	1 798 347	1 971 801	+	17 693	+ 13,6	-	173 454	- 8,8
882	Wasserfahrzeuge	107 951	1 679 430	3 360 125	-	375 536	- 77,7	-	1 680 695	- 50,0
883	Luftfahrzeuge	2 487 756	27 425 280	26 399 269	-	9 402	- 0,4	+	1 026 011	+ 3,9
884	Fahrgestelle, Karosserien, Motoren, Teile und Zubehör für Kraftfahrzeuge	3 846 044	42 311 498	40 434 295	-	20 197	- 0,5	+	1 877 203	+ 4,6
885	Personenkraftwagen und Wohnmobile	2 995 109	31 546 836	28 433 171	+	246 014	+ 8,9	+	3 113 665	+ 11,0
886	Busse	52 541	445 738	595 403	-	26 523	- 33,5	-	149 665	- 25,1
887	Lastkraftwagen und Spezialfahrzeuge	441 930	4 758 419	5 010 213	-	85 904	- 16,3	-	251 794	- 5,0
888	Fahrräder	112 297	1 343 784	1 280 757	+	24 206	+ 27,5	+	63 027	+ 4,9
889	Andere Fahrzeuge	203 066	2 793 722	2 629 545	+	16 273	+ 8,7	+	164 177	+ 6,2
891	Vollständige Fabrikationsanlagen	320	10 296	22 202	-	286	- 47,2	-	11 906	- 53,6
896	Andere Enderzeugnisse	864 881	7 991 867	8 354 756	+	27 520	+ 3,3	-	362 889	- 4,3
901	Rückwaren	383 190	4 762 361	4 725 533	-	56 347	- 12,8	+	36 828	+ 0,8
903	Ersatzlieferungen	6 010	58 199	49 266	+	1 936	+ 47,5	+	8 933	+ 18,1
904	Andere nicht aufgliederbare Warenverkehre	5 416 008	41 014 071	23 960 696	+	2 792 065	+ 106,4	+	17 053 375	+ 71,2
	Insgesamt ...	78 085 925	846 884 471	829 843 954	+	1 424 053	+ 1,9	+	17 040 517	+ 2,1

*) Außenhandelsergebnisse nach EGW-3-Stellen können über Genesis-Online abgerufen werden (Tabellen 51000-0005 jährlich, 51000-0006 monatlich bzw. Zeitreihen 51000BJ330 jährlich, 51000BM330 monatlich).

7 Werte nach Abschnitten des Internationalen Warenverzeichnisses für den Außenhandel (SITC-Rev. 4) ^{*)}

7.1 Ausfuhr

Nr. der Klassifikation	Warenbenennung	2014		2013	Zu- (+) bzw. Abnahme (-)		Zu- (+) bzw. Abnahme (-)			
		November	Januar / November		gegenüber November 2013		gegenüber Januar / November 2013			
		in 1 000 Euro			in 1 000 Euro	%	in 1 000 Euro	%		
00	Lebende Tiere (ausgenommen Fische)	82 837	1 171 364	1 236 597	-	26 113	- 24,0	-	65 233	- 5,3
01	Fleisch und Zubereitungen von Fleisch	724 227	8 279 804	8 670 606	-	55 427	- 7,1	-	390 802	- 4,5
02	Milch und Milcherzeugnisse; Vogeleier	638 806	8 667 322	8 361 506	-	101 334	- 13,7	+	305 816	+ 3,7
03	Fische, Krebstiere, Weichtiere, Zubereitungen davon	160 090	1 767 640	1 748 102	-	7 833	- 4,7	+	19 538	+ 1,1
04	Getreide und Getreideerzeugnisse	571 229	6 895 073	7 233 545	-	33 750	- 5,6	-	338 472	- 4,7
05	Gemüse und Früchte	347 864	4 309 598	4 463 737	-	34 932	- 9,1	-	154 139	- 3,5
06	Zucker, Zuckerwaren und Honig	181 886	1 790 003	1 786 241	+	2 612	+ 1,5	+	3 762	+ 0,2
07	Kaffee, Tee, Kakao, Gewürze, Waren daraus	703 662	6 753 884	6 300 446	+	60 015	+ 9,3	+	453 438	+ 7,2
08	Tierfutter (ausgenommen ungemahlenes Getreide)	283 427	3 346 418	3 318 436	-	18 800	- 6,2	+	27 982	+ 0,8
09	Verschiedene genießbare Waren und Zubereitungen	396 182	4 415 180	4 278 537	-	14 188	- 3,5	+	136 643	+ 3,2
11	Getränke	366 497	4 414 506	4 363 677	-	12 718	- 3,4	+	50 829	+ 1,2
12	Tabak und Tabakerzeugnisse	297 154	3 266 261	3 332 723	+	7 697	+ 2,7	-	66 462	- 2,0
21	Häute, Felle und Pelzfelle, roh	27 966	333 781	325 394	-	2 565	- 8,4	+	8 387	+ 2,6
22	Ölsaaten und ölhaltige Früchte	15 981	295 612	251 987	-	1 988	- 11,1	+	43 625	+ 17,3
23	Rohkautschuk (einschl. synthetischer Kautschuk)	126 924	1 638 900	1 645 723	-	17 945	- 12,4	+	6 823	- 0,4
24	Kork und Holz	169 810	2 227 729	2 093 702	-	24 935	- 12,8	+	134 027	+ 6,4
25	Papierhalbstoffe und Papierabfälle	78 221	993 400	1 035 456	-	12 289	- 13,6	-	42 056	- 4,1
26	Spinnstoffe und Spinnstoffabfälle	141 439	1 682 444	1 763 499	-	15 892	- 10,1	-	81 055	- 4,6
27	Düngemittel, roh; mineralische Rohstoffe	106 941	1 305 655	1 356 626	-	11 743	- 9,9	-	50 971	- 3,8
28	Erze und Metallabfälle	674 431	7 233 225	7 290 345	+	112 346	+ 20,0	-	57 120	- 0,8
29	Andere Rohstoffe tierischen und pflanzlichen Ursprungs	180 364	2 351 186	2 397 372	-	2 523	- 1,4	-	46 186	- 1,9
32	Kohle, Koks und Briketts	45 858	416 003	389 671	+	12 980	+ 39,5	+	26 332	+ 6,8
33	Erdöl, Erdölzeugnisse und verwandte Waren	1 335 065	17 642 067	17 766 583	-	240 836	- 15,3	-	124 516	- 0,7
34	Gas	1 118 755	9 810 372	10 116 192	+	78 786	+ 7,6	-	305 820	- 3,0
35	Elektrischer Strom	306 205	3 134 014	3 394 425	-	22 961	- 7,0	-	260 411	- 7,7
41	Tierische Öle und Fette	20 220	270 391	333 917	-	8 290	- 29,1	-	63 526	- 19,0
42	Pflanzliche Fette und Öle	112 142	1 393 305	1 814 655	-	20 808	- 15,7	-	421 350	- 23,2
43	Tierische od. pflanzliche Fette und Öle, Wachse	27 028	348 154	413 239	-	15 176	- 36,0	-	65 085	- 15,7
51	Organische chemische Erzeugnisse	1 855 110	22 492 236	22 482 051	-	235 464	- 11,3	+	10 185	+ 0,0
52	Anorganische chemische Erzeugnisse	602 808	7 279 269	7 222 143	+	4 273	+ 0,7	+	57 126	+ 0,8
53	Farbstoffe, Gerbstoffe und Farben	698 520	8 402 820	8 284 378	-	5 234	- 0,7	+	118 442	+ 1,4
54	Medizinische und pharmazeutische Erzeugnisse	5 319 399	55 554 913	52 795 937	+	214 877	+ 4,2	+	2 758 976	+ 5,2
55	Etherische Öle, Körperpflege-, Putz-, Poliermittel	987 910	11 222 971	11 361 146	-	28 489	- 2,8	-	138 175	- 1,2
56	Düngemittel (ausgenommen solche der Gruppe 272)	184 567	2 007 262	2 301 349	+	16 405	+ 9,8	-	294 087	- 12,8
57	Kunststoffe in Primärformen	1 849 079	22 567 407	22 071 848	-	29 116	- 1,6	+	495 559	+ 2,2
58	Kunststoffe in anderen Formen als Primärformen	1 168 037	13 718 085	13 214 314	-	9 659	- 0,8	+	503 771	+ 3,8
59	Andere chemische Erzeugnisse und Waren	1 901 854	21 504 489	20 901 021	-	30 880	- 1,6	+	603 468	+ 2,9
60	Waren für vollständige Fabrikationsanlagen Kap. 69, 70, 72, 73, 76	17 028	229 707	317 897	-	18 585	- 52,2	-	88 190	- 27,7
61	Leder, Lederwaren und zugerichtete Pelzfelle	82 579	927 522	880 016	-	5 298	- 6,0	+	47 506	+ 5,4
62	Andere Kautschukwaren	925 302	10 777 077	10 905 104	-	73 903	- 7,4	-	128 027	- 1,2
63	Kork- und Holzwaren (ausgenommen Möbel)	323 011	3 884 908	3 871 570	-	29 454	- 8,4	+	13 338	+ 0,3
64	Papier und Pappe; Papierhalbstoffwaren usw.	1 342 504	16 265 686	16 115 911	-	85 531	- 6,0	+	149 775	+ 0,9
65	Garne, Gewebe, fertiggestellte Spinnstoffzeugnisse	925 675	10 751 416	10 586 454	-	24 049	- 2,5	+	164 962	+ 1,6
66	Waren aus nichtmetallischen mineralischen Stoffen	984 706	11 630 224	11 209 884	-	22 849	- 2,3	+	420 340	+ 3,7
67	Eisen und Stahl	1 901 372	22 319 223	23 340 242	-	87 671	- 4,4	-	1 021 019	- 4,4
68	NE-Metalle	1 702 810	19 456 178	19 679 962	+	36 928	+ 2,2	-	223 784	- 1,1
69	Andere Metallwaren	2 906 847	33 784 921	32 952 177	-	57 130	- 1,9	+	832 744	+ 2,5
70	Waren für vollständige Fabrikationsanlagen Kap. 84, 85, 87	196 105	2 167 826	2 355 157	+	952	+ 0,5	-	187 331	- 8,0
71	Kraftmaschinen und -ausrüstungen	3 434 589	39 065 144	37 968 607	-	42 291	- 1,2	+	1 096 537	+ 2,9
72	Arbeitsmaschinen für besondere Zwecke	3 724 271	41 963 708	42 669 203	-	118 773	- 3,1	-	705 495	- 1,7
73	Metallbearbeitungsmaschinen	1 087 688	11 343 791	11 791 760	-	24 536	- 2,2	-	447 969	- 3,8
74	Maschinen, Apparate für verschiedene Zwecke	6 768 482	75 216 347	73 206 075	+	76 412	+ 1,1	+	2 010 272	+ 2,7
75	Büromaschinen, automatische Datenverarbeitungsmaschinen	1 912 683	17 221 350	16 440 295	+	375 935	+ 24,5	+	781 055	+ 4,8
76	Geräte für Nachrichtentechnik	1 616 559	17 018 473	16 746 712	-	66 723	- 4,0	+	271 761	+ 1,6
77	Andere elektrische Maschinen, Apparate, Geräte	6 955 925	76 870 127	75 108 014	+	12 999	+ 0,2	+	1 762 113	+ 2,3
78	Straßenfahrzeuge (einschl. Luftkissenfahrzeuge)	17 029 610	179 506 014	169 567 201	+	647 977	+ 4,0	+	9 938 813	+ 5,9
79	Andere Beförderungsmittel	3 597 881	38 249 030	37 823 961	-	925 654	- 20,5	+	425 069	+ 1,1
80	Waren für vollständige Fabrikationsanlagen Kap. 90, 94	3 209	69 204	117 984	-	9 627	- 75,0	-	48 780	- 41,3
81	Vorgefertigte Gebäude, sanitäre Anlagen	428 662	4 418 557	4 380 693	-	3 562	- 0,8	+	37 864	+ 0,9
82	Möbel und Teile, Bettenausrüstungen	772 992	8 855 890	8 691 489	-	38 145	- 4,7	+	164 401	+ 1,9
83	Reiseartikel, Handtaschen	94 898	1 057 671	973 971	+	8 375	+ 9,7	+	83 700	+ 8,6
84	Bekleidung und Bekleidungszubehör	994 450	13 697 378	13 081 210	-	15 575	- 1,5	+	616 168	+ 4,7
85	Schuhe	225 115	3 849 083	3 370 736	+	30 815	+ 15,9	+	478 347	+ 14,2
87	Andere Meß-, Prüfinstrumente	3 226 135	34 920 512	33 933 344	+	48 138	+ 1,5	+	987 168	+ 2,9
88	Fotografische Apparate; Uhrmacherwaren	536 133	5 843 930	5 787 917	-	31 771	- 5,6	+	56 013	+ 1,0
89	Verschiedene bearbeitete Waren	3 230 735	32 789 718	32 682 189	-	10 582	- 0,3	+	107 529	+ 0,3
93	Besondere Warenverkehrsvorgänge und verschiedene Waren	4 775 451	36 690 642	20 862 077	+	2 418 311	x	+	15 828 565	+ 75,9
94	Waren des Kapitel 99 für vollständige Fabrikationsanlagen	5 288	51 785	77 177	-	4 221	- 44,4	-	25 392	- 32,9
96	Münzen (ohne Goldmünzen), ohne gesetzliche Zahlungsmittel	586	17 965	27 354	-	548	- 48,3	-	9 389	- 34,3
97	Gold zu nichtmonetären Zwecken	431 616	4 142 804	5 535 188	+	68 303	+ 18,8	-	1 392 384	- 25,2
	Insgesamt ...	95 969 389	1 045 956 541	1 011 174 657	+	1 496 766	+ 1,6	+	34 781 884	+ 3,4

*) Außenhandelsergebnisse nach SITC-2-Stellern können über Genesis-Online abgerufen werden (Tabellen 51000-0005 jährlich, 51000-0006 monatlich bzw. Zeitreihen 51000BJ420 jährlich, 51000BM420 monatlich).

7 Werte nach Abschnitten des Internationalen Warenverzeichnisses für den Außenhandel (SITC-Rev. 4) ^{*)}

7.2 Einfuhr

Nr. der Klassifikation	Warenbenennung	2014		2013	Zu- (+) bzw. Abnahme (-)		Zu- (+) bzw. Abnahme (-)		
		November	Januar / November		gegenüber November 2013		gegenüber Januar / November 2013		
		in 1 000 Euro			in 1 000 Euro	%	in 1 000 Euro	%	
00	Lebende Tiere (ausgenommen Fische)	99 608	1 482 809	1 635 784	-	41 588	- 29,5	- 152 975	- 9,4
01	Fleisch und Zubereitungen von Fleisch	503 154	5 991 159	6 297 251	-	82 637	- 14,1	- 306 092	- 4,9
02	Milch und Milcherzeugnisse; Vogeleier	461 222	5 860 552	5 823 210	-	59 890	- 11,5	+ 37 342	+ 0,6
03	Fische, Krebstiere, Weichtiere, Zubereitungen davon	355 556	3 746 976	3 590 504	-	6 565	- 1,8	+ 156 472	+ 4,4
04	Getreide und Getreideerzeugnisse	388 072	4 594 356	4 570 642	-	43 921	- 10,2	+ 23 714	+ 0,5
05	Gemüse und Früchte	1 237 776	14 503 417	14 940 766	+	65 145	+ 5,6	- 437 349	- 2,9
06	Zucker, Zuckerwaren und Honig	143 729	1 643 140	1 724 984	-	16 586	- 10,3	- 81 844	- 4,7
07	Kaffee, Tee, Kakao, Gewürze, Waren daraus	721 081	7 101 247	6 414 888	+	125 645	+ 21,1	+ 686 359	+ 10,7
08	Tierfutter (ausgenommen ungemahlenes Getreide)	287 541	3 088 897	3 187 458	+	50 315	+ 21,2	- 98 561	- 3,1
09	Verschiedene genießbare Waren und Zubereitungen	238 804	2 628 259	2 502 999	+	726	+ 0,3	+ 125 260	+ 5,0
11	Getränke	421 824	4 765 017	4 977 223	-	82 148	- 16,3	- 212 206	- 4,3
12	Tabak und Tabakerzeugnisse	166 204	1 597 173	1 646 852	+	130	+ 0,1	- 49 679	- 3,0
21	Häute, Felle und Pelzfelle, roh	16 705	224 999	215 396	-	216	- 1,3	+ 9 603	+ 4,5
22	Ölsaaten und ölhaltige Früchte	279 914	3 453 298	3 954 016	-	53 135	- 16,0	- 500 718	- 12,7
23	Rohkautschuk (einschl. synthetischer Kautschuk)	129 548	1 658 803	1 901 661	-	26 333	- 16,9	- 242 858	- 12,8
24	Kork und Holz	147 467	2 080 606	2 067 748	-	48 958	- 24,9	+ 12 858	+ 0,6
25	Papierhalbstoffe und Papierabfälle	258 641	2 956 982	3 059 835	-	30 594	- 10,6	- 102 853	- 3,4
26	Spinnstoffe und Spinnstoffabfälle	91 478	1 119 504	1 186 436	-	7 628	- 7,7	- 66 932	- 5,6
27	Düngemittel, roh; mineralische Rohstoffe	113 748	1 388 779	1 433 498	-	23 649	- 17,2	- 44 719	- 3,1
28	Erze und Metallabfälle	1 295 752	13 845 786	14 305 360	+	107 567	+ 9,1	- 459 574	- 3,2
29	Andere Rohstoffe tierischen und pflanzlichen Ursprungs	291 047	3 755 368	3 854 454	+	11 523	+ 4,1	- 99 086	- 2,6
32	Kohle, Koks und Briketts	387 219	4 245 353	4 386 543	-	2 403	- 0,6	- 141 190	- 3,2
33	Erdöl, Erdölzeugnisse und verwandte Waren	6 109 921	71 233 763	79 775 941	-	1 064 826	- 14,8	- 8 542 178	- 10,7
34	Gas	3 273 293	31 320 477	36 634 461	-	482 153	- 12,8	- 5 313 984	- 14,5
35	Elektrischer Strom	117 584	1 594 298	1 691 730	-	22 258	- 15,9	- 97 432	- 5,8
41	Tierische Öle und Fette	10 425	133 134	128 193	+	170	+ 1,7	+ 4 941	+ 3,9
42	Pflanzliche Fette und Öle	185 928	2 242 188	2 313 880	-	2 047	- 1,1	- 71 692	- 3,1
43	Tierische od. pflanzliche Fette und Öle, Wachse	34 759	470 399	531 671	-	17 128	- 33,0	- 61 272	- 11,5
51	Organische chemische Erzeugnisse	2 030 455	22 448 183	22 320 900	-	1 038	- 0,1	+ 127 283	+ 0,6
52	Anorganische chemische Erzeugnisse	446 916	5 206 797	5 331 617	-	28 151	- 5,9	- 124 820	- 2,3
53	Farbstoffe, Gerbstoffe und Farben	296 469	3 635 975	3 641 230	-	10 269	- 3,3	- 5 255	- 0,1
54	Medizinische und pharmazeutische Erzeugnisse	3 220 102	34 924 480	32 725 397	+	200 389	+ 6,6	+ 2 199 083	+ 6,7
55	Etherische Öle, Körperpflege-, Putz-, Poliermittel	604 572	6 743 396	6 747 685	+	22 393	+ 3,8	- 4 289	- 0,1
56	Düngemittel (ausgenommen solche der Gruppe 272)	104 864	1 206 987	1 235 941	-	10 871	- 9,4	- 28 954	- 2,3
57	Kunststoffe in Primärformen	1 122 261	14 622 706	14 552 520	-	116 073	- 9,4	+ 70 186	+ 0,5
58	Kunststoffe in anderen Formen als Primärformen	494 789	6 113 323	6 094 673	-	28 198	- 5,4	+ 18 650	+ 0,3
59	Andere chemische Erzeugnisse und Waren	1 062 659	12 166 352	11 684 292	+	35 322	+ 3,4	+ 482 060	+ 4,1
60	Waren für vollständige Fabrikationsanlagen Kap. 69, 70, 72, 73, 76	-	76	834	-	-	-	758	- 90,9
61	Leder, Lederwaren und zugerichtete Pelzfelle	72 607	841 802	803 339	+	4 248	+ 6,2	+ 38 463	+ 4,8
62	Andere Kautschukwaren	733 634	9 646 301	9 670 436	-	118 295	- 13,9	- 24 135	- 0,2
63	Kork- und Holzwaren (ausgenommen Möbel)	312 930	3 765 161	3 605 336	-	4 740	- 1,5	+ 159 825	+ 4,4
64	Papier und Pappe; Papierhalbstoffwaren usw.	889 453	10 486 212	10 275 911	-	25 915	- 2,8	+ 210 301	+ 2,0
65	Garne, Gewebe, fertiggestellte Spinnstoffzeugnisse	863 037	9 881 531	9 743 846	-	13 532	- 1,5	+ 137 685	+ 1,4
66	Waren aus nichtmetallischen mineralischen Stoffen	677 755	7 798 344	7 413 597	-	9 701	- 1,4	+ 384 747	+ 5,2
67	Eisen und Stahl	1 829 825	21 941 131	22 006 767	-	61 674	- 3,3	- 65 636	- 0,3
68	NE-Metalle	1 837 400	20 633 874	21 449 982	+	24 610	+ 1,4	- 816 108	- 3,8
69	Andere Metallwaren	1 871 819	21 613 447	20 940 570	+	15 683	+ 0,8	+ 672 877	+ 3,2
70	Waren für vollständige Fabrikationsanlagen Kap. 84,85,87	88	8 131	18 345	-	320	- 78,4	- 10 214	- 55,7
71	Kraftmaschinen und -ausrüstungen	2 377 264	26 214 064	25 837 533	+	104 620	+ 4,6	+ 376 531	+ 1,5
72	Arbeitsmaschinen für besondere Zwecke	1 106 750	13 767 212	13 650 889	-	29 891	- 2,6	+ 116 323	+ 0,9
73	Metallbearbeitungsmaschinen	337 908	3 797 902	3 759 287	-	27 923	- 7,6	+ 38 615	+ 1,0
74	Maschinen, Apparat für verschiedene Zwecke	2 804 914	33 543 017	32 612 786	-	149 181	- 5,0	+ 930 231	+ 2,9
75	Büromaschinen, automatische Datenverarbeitungsmaschinen	2 624 233	24 540 002	23 129 118	+	154 456	+ 6,3	+ 1 410 884	+ 6,1
76	Geräte für Nachrichtentechnik	2 858 149	25 509 657	25 957 555	+	36 927	+ 1,3	- 447 898	- 1,7
77	Andere elektrische Maschinen, Apparate, Geräte	5 381 410	59 003 074	56 549 084	+	258 228	+ 5,0	+ 2 453 990	+ 4,3
78	Straßenfahrzeuge (einschl. Luftkissenfahrzeuge)	6 465 506	70 057 892	65 795 818	+	137 779	+ 2,2	+ 4 262 074	+ 6,5
79	Andere Beförderungsmittel	2 178 895	24 799 550	25 268 975	-	433 295	- 16,6	- 469 425	- 1,9
80	Waren für vollständige Fabrikationsanlagen Kap. 90,94	232	2 019	1 840	+	211	x	+ 179	+ 9,7
81	Vorgefertigte Gebäude, sanitäre Anlagen	376 899	4 116 553	3 872 068	+	13 993	+ 3,9	+ 244 485	+ 6,3
82	Möbel und Teile, Bettausstattungen	974 218	10 636 976	9 767 196	+	55 284	+ 6,0	+ 869 780	+ 8,9
83	Reiseartikel, Handtaschen	217 997	2 245 320	2 104 382	+	16 885	+ 8,4	+ 140 938	+ 6,7
84	Bekleidung und Bekleidungszubehör	2 199 359	26 837 828	25 694 903	+	112 326	+ 5,4	+ 1 142 925	+ 4,4
85	Schuhe	485 736	7 329 155	6 631 573	+	17 437	+ 3,7	+ 697 582	+ 10,5
87	Andere Meß-, Prüfinstrumente	1 698 895	17 945 593	16 991 132	+	117 830	+ 7,5	+ 954 461	+ 5,6
88	Fotografische Apparate; Uhrmacherwaren	457 674	4 781 543	4 853 332	-	15 036	- 3,2	- 71 789	- 1,5
89	Verschiedene bearbeitete Waren	2 692 637	26 383 683	25 656 725	+	200 638	+ 8,1	+ 726 958	+ 2,8
93	Besondere Warenverkehrsvorgänge und verschiedene Waren	5 873 010	46 825 434	29 331 188	+	2 742 584	+ 87,6	+ 17 494 246	+ 59,6
94	Waren des Kapitel 99 für vollständige Fabrikationsanlagen	-	73	768	-	17	x	- 695	- 90,5
96	Münzen (ohne Goldmünzen), ohne gesetzliche Zahlungsmittel	17 359	172 254	265 722	-	20 829	- 54,5	- 93 468	- 35,2
97	Gold zu nichtmonetären Zwecken	717 245	5 964 722	7 095 479	+	10 598	+ 1,5	+ 1 130 757	+ 15,9
	Insgesamt ...	78 085 925	846 884 471	829 843 954	+	1 424 053	+ 1,9	+ 17 040 517	+ 2,1

*) Außenhandelsergebnisse nach SITC-2-Stellern können über Genesis-Online abgerufen werden (Tabellen 51000-0005 jährlich, 51000-0006 monatlich bzw. Zeitreihen 51000BJ420 jährlich, 51000BM420 monatlich).

Bundesländer Januar / November 2014
Ausfuhr
in Milliarden Euro

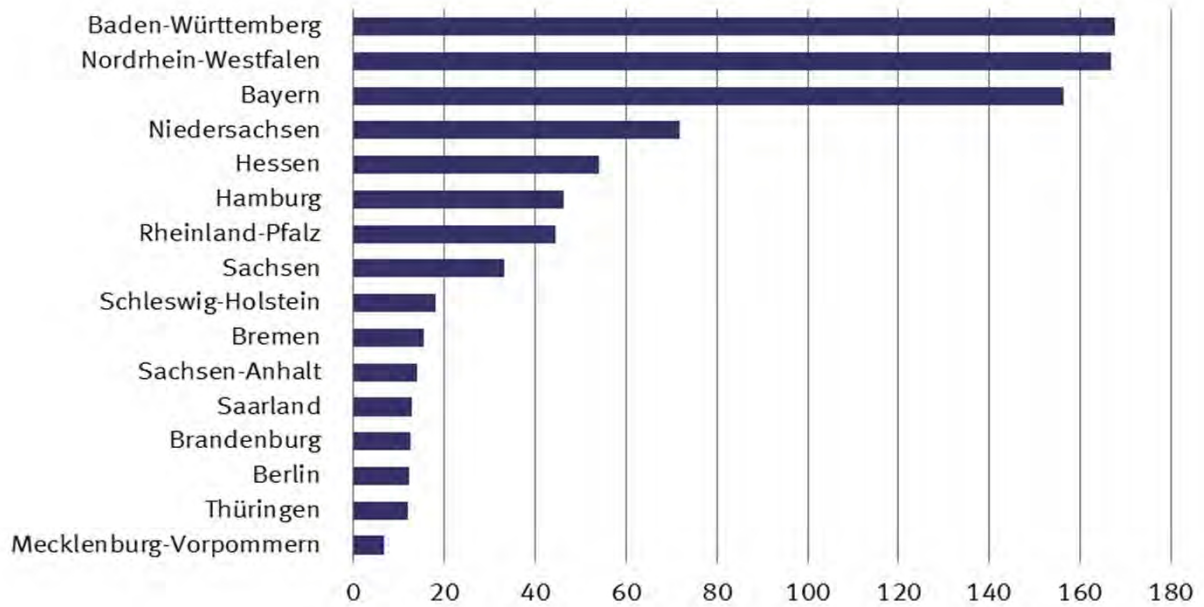

Bundesländer Januar / November 2014
Einfuhr
in Milliarden Euro

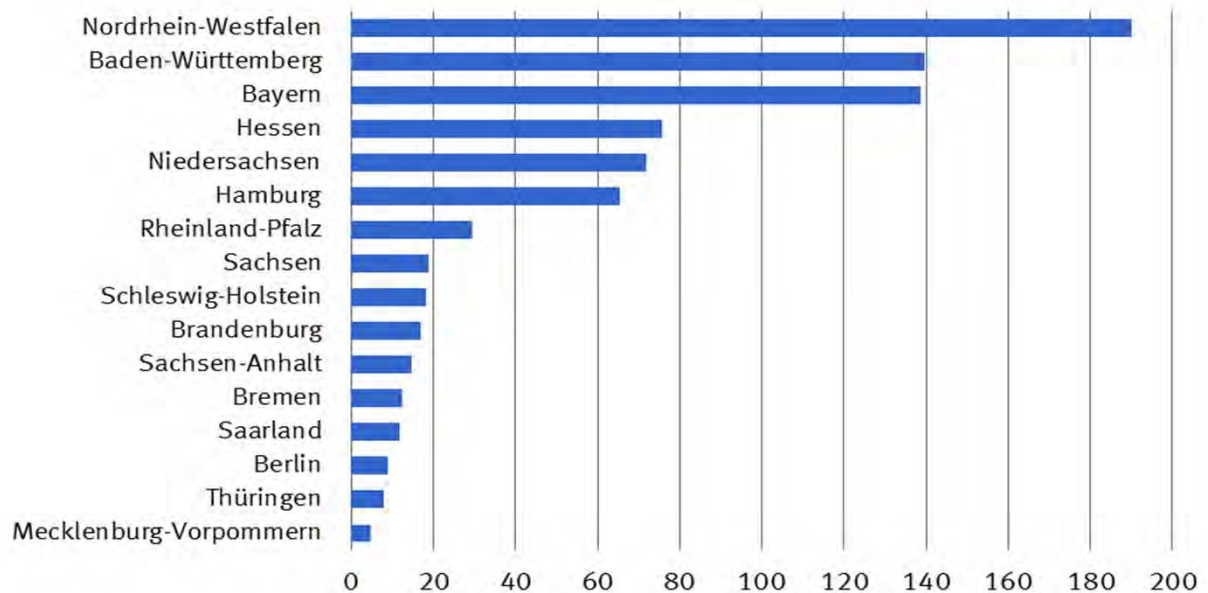

8.1 Monatliche Entwicklung nach Bundesländern *)

Bundesland	2014		2013	Zu- (+) bzw. Abnahme (-)		Zu- (+) bzw. Abnahme (-)					
	November	Januar / November		gegenüber November 2013		gegenüber Januar / November 2013					
	in 1 000 Euro			in 1 000 Euro	%	in 1 000 Euro	%				
	Ausfuhr ¹⁾										
Deutschland	95 969 400	1 045 956 483	1 011 174 674	+	1 496 778	+	1,6	+	34 781 809	+	3,4
Baden-Württemberg	15 608 438	167 591 439	160 245 796	+	386 215	+	2,5	+	7 345 643	+	4,6
Bayern	14 410 823	156 418 026	154 127 178	-	81 454	-	0,6	+	2 290 848	+	1,5
Berlin	1 076 551	12 120 335	11 890 188	+	21 939	+	2,1	+	230 147	+	1,9
Brandenburg	1 156 214	12 431 910	12 009 697	+	45 151	+	4,1	+	422 213	+	3,5
Bremen	1 644 246	15 566 160	13 616 091	+	255 554	+	18,4	+	1 950 069	+	14,3
Hamburg	4 325 894	46 291 257	44 663 726	-	159 356	-	3,6	+	1 627 531	+	3,6
Hessen	4 816 294	54 097 223	52 907 883	-	269 339	-	5,3	+	1 189 340	+	2,2
Mecklenburg-Vorpommern	518 333	6 693 354	6 679 174	-	49 665	-	8,7	+	14 180	+	0,2
Niedersachsen	6 485 764	71 847 388	71 795 013	-	661 493	-	9,3	+	52 375	+	0,1
Nordrhein-Westfalen	14 855 691	166 988 614	165 723 208	+	268 489	+	1,8	+	1 265 406	+	0,8
Rheinland-Pfalz	3 947 526	44 433 157	43 232 549	+	90 212	+	2,3	+	1 200 608	+	2,8
Saarland	1 241 104	12 831 735	12 360 098	+	121 179	+	10,8	+	471 637	+	3,8
Sachsen	3 101 709	33 024 083	29 163 118	+	390 652	+	14,4	+	3 860 965	+	13,2
Sachsen-Anhalt	1 250 839	13 896 624	13 670 283	-	77 790	-	5,9	+	226 341	+	1,7
Schleswig-Holstein	1 579 367	18 179 362	17 476 008	+	56 143	+	3,7	+	703 354	+	4,0
Thüringen	1 101 237	12 019 492	11 228 453	+	19 330	+	1,8	+	791 039	+	7,0
Waren ausländischen Ursprungs	18 682 694	198 734 976	187 504 267	+	1 249 636	+	7,2	+	11 230 709	+	6,0
Nicht ermittelte Bundesländer	166 676	2 791 348	2 881 944	-	108 625	-	39,5	-	90 596	-	3,1
Deutschland	78 367 449	851 412 707	834 796 565	+	1 444 011	+	1,9	+	16 616 142	+	2,0
Baden-Württemberg	12 556 455	139 548 946	130 074 678	+	283 019	+	2,3	+	9 474 268	+	7,3
Bayern	12 954 536	138 723 267	135 584 724	+	650 055	+	5,3	+	3 138 543	+	2,3
Berlin	847 073	8 924 039	8 918 104	+	39 715	+	4,9	+	5 935	+	0,1
Brandenburg	1 515 111	16 841 133	17 096 322	-	42 027	-	2,7	-	255 189	-	1,5
Bremen	1 209 769	12 486 361	12 752 991	+	77 452	+	6,8	-	266 630	-	2,1
Hamburg	5 730 410	65 374 700	63 838 798	+	37 272	+	0,7	+	1 535 902	+	2,4
Hessen	7 015 129	75 650 342	72 877 851	+	306 159	+	4,6	+	2 772 491	+	3,8
Mecklenburg-Vorpommern	409 182	4 699 973	4 088 048	+	15 491	+	3,9	+	611 925	+	15,0
Niedersachsen	6 723 488	71 978 729	76 181 586	-	460 578	-	6,4	-	4 202 857	-	5,5
Nordrhein-Westfalen	17 644 503	190 120 412	189 889 046	+	514 886	+	3,0	+	231 366	+	0,1
Rheinland-Pfalz	2 512 651	29 397 399	28 750 836	-	150 504	-	5,7	+	646 563	+	2,2
Saarland	1 087 346	11 706 643	10 649 663	+	126 309	+	13,1	+	1 056 980	+	9,9
Sachsen	1 751 418	18 968 880	17 486 818	+	104 761	+	6,4	+	1 482 062	+	8,5
Sachsen-Anhalt	1 364 216	14 787 205	15 483 631	-	129 690	-	8,7	-	696 426	-	4,5
Schleswig-Holstein	1 646 135	18 314 177	17 715 753	+	9 976	+	0,6	+	598 424	+	3,4
Thüringen	725 232	7 980 693	7 661 412	+	21 952	+	3,1	+	319 281	+	4,2
Für das Ausland bestimmte Waren	2 666 210	25 805 750	25 666 685	+	40 122	+	1,5	+	139 065	+	0,5
Nicht ermittelte Bundesländer	8 585	104 058	79 619	-	359	-	4,0	+	24 439	+	30,7

*) Außenhandelsergebnisse nach Bundesländern können über Genesis-Online abgerufen werden (Tabellen 51000-0030 jährlich, 51000-0031 monatlich bzw. Zeitreihen 51000LJ001 jährlich, 51000LM001 monatlich).

- 1) Spezialhandel
2) Generalhandel

8.2 Monatliche Entwicklung nach Bundesländern und Warengruppen der Ernährungswirtschaft und der Gewerblichen Wirtschaft *)

8.2.1 Ausfuhr

Nr. der Klassi- fikation	Warengruppe	2014		2013	Zu- (+) bzw. Abnahme (-)			Zu- (+) bzw. Abnahme (-)				
		November	Januar / November		gegenüber November 2013			gegenüber Januar / November 2013				
		in 1 000 Euro			in 1 000 Euro	%	in 1 000 Euro	%				
		Deutschland										
1 - 4 Ernährungswirtschaft		5 166 950	60 367 788	60 884 011	-	281 948	-	5,2	-	516 223	-	0,8
5 - 8 Gewerbliche Wirtschaft		86 420 964	953 599 413	933 276 060	-	728 516	-	0,8	+	20 323 353	+	2,2
7 + 8 Fertigwaren		79 937 158	880 644 101	857 419 813	-	713 135	-	0,9	+	23 224 288	+	2,7
1 Lebende Tiere		82 846	1 171 389	1 236 644	-	26 110	-	24,0	-	65 255	-	5,3
2 Nahrungsmittel tierischen Ursprungs		1 680 363	20 612 136	20 719 601	-	177 060	-	9,5	-	107 465	-	0,5
3 Nahrungsmittel pflanzlichen Ursprungs		2 558 227	29 373 050	29 583 073	-	95 417	-	3,6	-	210 023	-	0,7
4 Genussmittel		845 500	9 211 025	9 344 622	+	16 649	+	2,0	-	133 597	-	1,4
5 Rohstoffe		1 596 450	15 780 434	16 213 926	+	20 613	+	1,3	-	433 492	-	2,7
6 Halbwaren		4 887 303	57 174 604	59 642 163	-	36 050	-	0,7	-	2 467 559	-	4,1
7 Vorerzeugnisse		9 676 795	114 751 563	114 673 635	-	462 801	-	4,6	+	77 928	+	0,1
8 Enderzeugnisse		70 260 322	765 892 327	742 745 933	-	250 339	-	0,4	+	23 146 394	+	3,1
9 Andere nicht aufgliederbare Warenverkehre		4 381 519	31 989 409	17 014 677	+	2 507 224	+	133,8	+	14 974 732	+	88,0
1-9 Insgesamt		95 969 400	1 045 956 483	1 011 174 674	+	1 496 778	+	1,6	+	34 781 809	+	3,4
		Baden-Württemberg										
1 - 4 Ernährungswirtschaft		340 788	4 065 008	4 141 677	-	40 392	-	10,6	-	76 669	-	1,9
5 - 8 Gewerbliche Wirtschaft		14 668 660	159 299 029	153 987 183	+	80 307	+	0,6	+	5 311 846	+	3,4
7 + 8 Fertigwaren		13 934 496	150 896 088	144 226 539	+	184 731	+	1,3	+	6 669 549	+	4,6
1 Lebende Tiere		2 047	32 630	31 002	-	771	-	27,4	+	1 628	+	5,3
2 Nahrungsmittel tierischen Ursprungs		95 036	1 183 484	1 219 639	-	13 141	-	12,1	-	36 155	-	3,0
3 Nahrungsmittel pflanzlichen Ursprungs		229 716	2 663 284	2 715 978	-	24 956	-	9,8	-	52 694	-	1,9
4 Genussmittel		13 989	185 602	175 046	-	1 530	-	9,9	+	10 556	+	6,0
5 Rohstoffe		37 203	446 634	457 478	-	6 330	-	14,5	-	10 844	-	2,4
6 Halbwaren		696 960	7 956 283	9 303 194	-	98 091	-	12,3	-	1 346 911	-	14,5
7 Vorerzeugnisse		769 175	9 251 986	9 192 937	-	45 429	-	5,6	+	59 049	+	0,6
8 Enderzeugnisse		13 165 318	141 644 078	135 033 560	+	230 166	+	1,8	+	6 610 518	+	4,9
9 Andere nicht aufgliederbare Warenverkehre		598 988	4 227 423	2 116 900	+	346 296	+	137,0	+	2 110 523	+	99,7
1-9 Insgesamt		15 608 438	167 591 439	160 245 796	+	386 215	+	2,5	+	7 345 643	+	4,6
		Bayern										
1 - 4 Ernährungswirtschaft		674 941	8 016 834	7 901 442	-	14 875	-	2,2	+	115 392	+	1,5
5 - 8 Gewerbliche Wirtschaft		13 213 561	144 784 051	144 348 273	-	379 007	-	2,8	+	435 778	+	0,3
7 + 8 Fertigwaren		12 647 647	137 539 772	136 923 731	-	279 916	-	2,2	+	616 041	+	0,4
1 Lebende Tiere		10 766	145 028	139 237	-	3 630	-	25,2	+	5 791	+	4,2
2 Nahrungsmittel tierischen Ursprungs		304 816	3 840 367	3 730 750	-	20 609	-	6,3	+	109 617	+	2,9
3 Nahrungsmittel pflanzlichen Ursprungs		277 689	2 984 239	2 978 966	+	17 844	+	6,9	+	5 273	+	0,2
4 Genussmittel		81 677	1 047 200	1 052 494	-	8 474	-	9,4	-	5 294	-	0,5
5 Rohstoffe		74 433	902 094	905 947	-	10 021	-	11,9	-	3 853	-	0,4
6 Halbwaren		491 480	6 342 142	6 518 551	-	89 075	-	15,3	-	176 409	-	2,7
7 Vorerzeugnisse		931 705	11 141 702	11 300 777	-	84 636	-	8,3	-	159 075	-	1,4
8 Enderzeugnisse		11 715 934	126 398 059	125 622 923	-	195 288	-	1,6	+	775 136	+	0,6
9 Andere nicht aufgliederbare Warenverkehre		522 324	3 617 182	1 877 488	+	312 437	+	148,9	+	1 739 694	+	92,7
1-9 Insgesamt		14 410 823	156 418 026	154 127 178	-	81 454	-	0,6	+	2 290 848	+	1,5
		Berlin										
1 - 4 Ernährungswirtschaft		155 700	1 642 796	1 659 281	+	12 635	+	8,8	-	16 485	-	1,0
5 - 8 Gewerbliche Wirtschaft		873 330	10 141 023	10 058 832	-	19 523	-	2,2	+	82 191	+	0,8
7 + 8 Fertigwaren		828 946	9 583 522	9 616 748	-	17 382	-	2,1	-	33 226	-	0,3
1 Lebende Tiere		20	265	737	-	37	-	64,9	-	472	-	64,0
2 Nahrungsmittel tierischen Ursprungs		10 476	130 377	128 417	+	1 434	+	15,9	+	1 960	+	1,5
3 Nahrungsmittel pflanzlichen Ursprungs		45 371	522 498	559 556	-	6 518	-	12,6	-	37 058	-	6,6
4 Genussmittel		99 831	989 651	970 549	+	17 760	+	21,6	+	19 102	+	2,0
5 Rohstoffe		2 953	17 862	16 712	+	1 796	+	x	+	1 150	+	6,9
6 Halbwaren		41 422	539 597	425 337	-	3 951	-	8,7	+	114 260	+	26,9
7 Vorerzeugnisse		45 605	484 360	397 850	+	10 788	+	31,0	+	86 510	+	21,7
8 Enderzeugnisse		783 341	9 099 144	9 218 879	-	28 164	-	3,5	-	119 735	-	1,3
9 Andere nicht aufgliederbare Warenverkehre		47 528	336 531	172 117	+	28 831	+	154,2	+	164 414	+	95,5
1-9 Insgesamt		1 076 551	12 120 335	11 890 188	+	21 939	+	2,1	+	230 147	+	1,1

8.2 Monatliche Entwicklung nach Bundesländern und Warengruppen der Ernährungswirtschaft und der Gewerblichen Wirtschaft *)

8.2.1 Ausfuhr

Nr. der Klassi- fikation	Warengruppe	2014		2013	Zu- (+) bzw. Abnahme (-)			Zu- (+) bzw. Abnahme (-)			
		November	Januar / November	gegenüber November 2013	gegenüber November 2013		gegenüber Januar / November 2013				
					in 1 000 Euro	%	in 1 000 Euro	%			
Brandenburg											
1 - 4 Ernährungswirtschaft		95 230	1 025 618	933 219	+	16 811	+	21,4	+	92 399	9,9
5 - 8 Gewerbliche Wirtschaft		1 017 067	11 095 214	10 909 677	+	2 656	+	0,3	+	185 537	1,7
7 + 8 Fertigwaren		926 338	10 121 519	9 899 289	+	10 601	+	1,2	+	222 230	2,2
1 Lebende Tiere		3 603	36 363	30 732	+	225	+	6,7	+	5 631	18,3
2 Nahrungsmittel tierischen Ursprungs		18 943	297 137	300 995	-	7 198	-	27,5	-	3 858	1,3
3 Nahrungsmittel pflanzlichen Ursprungs		69 983	659 137	566 382	+	23 671	+	51,1	+	92 755	16,4
4 Genussmittel		2 702	32 961	35 115	+	114	+	4,4	-	2 154	6,1
5 Rohstoffe		12 824	95 916	104 380	+	3 170	+	32,8	-	8 464	8,1
6 Halbwaren		77 906	877 804	905 991	-	11 113	-	12,5	-	28 187	3,1
7 Vorerzeugnisse		270 812	3 055 936	3 015 867	-	20 123	-	6,9	+	40 069	1,3
8 Enderzeugnisse		655 518	7 065 579	6 883 424	+	30 712	+	4,9	+	182 155	2,6
9 Andere nicht aufgliederbare Warenverkehre		43 925	311 095	166 831	+	25 683	+	140,8	+	144 264	86,5
1-9 Insgesamt		1 156 214	12 431 910	12 009 697	+	45 151	+	4,1	+	422 213	3,5
Bremen											
1 - 4 Ernährungswirtschaft		164 517	1 785 505	1 813 764	-	1 347	-	0,8	-	28 259	1,6
5 - 8 Gewerbliche Wirtschaft		1 456 395	13 618 584	11 706 452	+	242 950	+	20,0	+	1 912 132	16,3
7 + 8 Fertigwaren		1 410 956	13 115 039	11 342 037	+	220 604	+	18,5	+	1 773 002	15,6
1 Lebende Tiere		-	965	146	-	-	-	-	+	819	x
2 Nahrungsmittel tierischen Ursprungs		27 972	357 574	372 367	-	7 538	-	21,2	-	14 793	4,0
3 Nahrungsmittel pflanzlichen Ursprungs		35 377	372 914	363 782	+	2 256	+	6,8	+	9 132	2,5
4 Genussmittel		101 160	1 054 017	1 077 434	+	3 937	+	4,0	-	23 417	2,2
5 Rohstoffe		5 613	86 399	87 793	-	2 667	-	32,2	-	1 394	1,6
6 Halbwaren		39 823	417 138	276 629	+	25 015	x	x	+	140 509	50,8
7 Vorerzeugnisse		99 584	1 366 606	1 452 879	-	8 687	-	8,0	-	86 273	5,9
8 Enderzeugnisse		1 311 368	11 748 433	9 889 141	+	229 284	+	21,2	+	1 859 292	18,8
9 Andere nicht aufgliederbare Warenverkehre		23 343	162 081	95 846	+	13 959	+	148,8	+	66 235	69,1
1-9 Insgesamt		1 644 246	15 566 160	13 616 091	+	255 554	+	18,4	+	1 950 069	14,3
Hamburg											
1 - 4 Ernährungswirtschaft		154 153	2 125 556	2 223 742	-	19 505	-	11,2	-	98 186	4,4
5 - 8 Gewerbliche Wirtschaft		4 105 823	43 712 627	42 210 488	-	179 275	-	4,2	+	1 502 139	3,6
7 + 8 Fertigwaren		3 461 424	37 005 279	35 863 519	-	372 583	-	9,7	+	1 141 760	3,2
1 Lebende Tiere		59	1 546	285	-	5	-	7,8	+	1 261	x
2 Nahrungsmittel tierischen Ursprungs		28 105	289 947	238 061	+	9 550	+	51,5	+	51 886	21,8
3 Nahrungsmittel pflanzlichen Ursprungs		112 082	1 695 947	1 837 787	-	28 616	-	20,3	-	141 840	7,7
4 Genussmittel		13 903	138 088	147 585	-	441	-	3,1	-	9 497	6,4
5 Rohstoffe		103 407	616 165	196 261	+	85 003	x	x	+	419 904	x
6 Halbwaren		540 992	6 091 170	6 150 685	+	108 309	+	25,0	-	59 515	1,0
7 Vorerzeugnisse		186 104	2 346 125	2 168 776	-	6 935	-	3,6	+	177 349	8,2
8 Enderzeugnisse		3 275 314	34 659 131	33 694 705	-	365 654	-	10,0	+	964 426	2,9
9 Andere nicht aufgliederbare Warenverkehre		65 919	453 098	229 523	+	39 409	+	148,7	+	223 575	97,4
1-9 Insgesamt		4 325 894	46 291 257	44 663 726	-	159 356	-	3,6	+	1 627 531	3,6
Hessen											
1 - 4 Ernährungswirtschaft		212 103	2 011 376	1 834 615	+	13 111	+	6,6	+	176 761	9,6
5 - 8 Gewerbliche Wirtschaft		4 426 203	50 863 305	50 448 610	-	390 513	-	8,1	+	414 695	0,8
7 + 8 Fertigwaren		4 125 008	47 538 407	46 305 898	-	395 219	-	8,7	+	1 232 509	2,7
1 Lebende Tiere		1 601	15 101	16 330	+	1 291	x	x	-	1 229	7,5
2 Nahrungsmittel tierischen Ursprungs		20 750	295 434	295 250	-	8 902	-	30,0	+	184	0,1
3 Nahrungsmittel pflanzlichen Ursprungs		181 160	1 618 876	1 446 171	+	19 970	+	12,4	+	172 705	11,9
4 Genussmittel		8 587	81 941	76 874	+	746	+	9,5	+	5 067	6,6
5 Rohstoffe		13 979	195 776	190 138	-	1 618	-	10,4	+	5 638	3,0
6 Halbwaren		287 215	3 129 119	3 952 559	+	6 322	+	2,3	-	823 440	20,8
7 Vorerzeugnisse		582 366	7 294 982	7 165 091	-	42 244	-	6,8	+	129 891	1,8
8 Enderzeugnisse		3 542 639	40 243 464	39 140 799	-	352 974	-	9,1	+	1 102 665	2,8
9 Andere nicht aufgliederbare Warenverkehre		177 995	1 222 544	624 652	+	108 069	+	154,5	+	597 892	95,7
1-9 Insgesamt		4 816 294	54 097 223	52 907 883	-	269 339	-	5,3	+	1 189 340	2,2

8.2 Monatliche Entwicklung nach Bundesländern und Warengruppen der Ernährungswirtschaft und der Gewerblichen Wirtschaft *)

8.2.1 Ausfuhr

Nr. der Klassi- fikation	Warengruppe	2014		2013	Zu- (+) bzw. Abnahme (-)			Zu- (+) bzw. Abnahme (-)		
		November	Januar / November		gegenüber November 2013		gegenüber Januar / November 2013			
		in 1 000 Euro			in 1 000 Euro	%		in 1 000 Euro	%	
Mecklenburg-Vorpommern										
1 - 4 Ernährungswirtschaft		150 752	2 371 931	2 552 850	-	46 827	-	23,7	-	180 919
5 - 8 Gewerbliche Wirtschaft		325 171	4 035 147	4 001 210	-	28 992	-	8,2	+	33 937
7 + 8 Fertigwaren		278 068	3 190 661	3 139 286	-	6 506	-	2,3	+	51 375
1 Lebende Tiere		1 911	37 418	50 599	-	746	-	28,1	-	13 181
2 Nahrungsmittel tierischen Ursprungs		46 959	614 438	593 162	-	12 471	-	21,0	+	21 276
3 Nahrungsmittel pflanzlichen Ursprungs		96 852	1 658 269	1 845 376	-	32 568	-	25,2	-	187 107
4 Genussmittel		5 034	61 802	63 719	-	1 039	-	17,1	-	1 917
5 Rohstoffe		5 109	73 126	83 301	+	1 172	+	29,8	-	10 175
6 Halbwaren		41 991	771 359	778 604	-	23 654	-	36,0	-	7 245
7 Vorerzeugnisse		43 440	483 088	512 190	-	1 010	-	2,3	-	29 102
8 Enderzeugnisse		234 624	2 707 562	2 627 092	-	5 503	-	2,3	+	80 470
9 Andere nicht aufgliederbare Warenverkehre		42 408	286 298	125 131	+	26 150	+	160,8	+	161 167
1-9 Insgesamt		518 333	6 693 354	6 679 174	-	49 665	-	8,7	+	14 180
Niedersachsen										
1 - 4 Ernährungswirtschaft		818 666	9 525 317	9 588 697	-	63 269	-	7,2	-	63 380
5 - 8 Gewerbliche Wirtschaft		5 388 602	60 401 009	61 222 420	-	765 424	-	12,4	-	821 411
7 + 8 Fertigwaren		5 065 504	56 669 898	57 460 691	-	758 962	-	13,0	-	790 793
1 Lebende Tiere		30 332	416 542	499 732	-	15 445	-	33,7	-	83 190
2 Nahrungsmittel tierischen Ursprungs		424 404	4 991 288	5 098 960	-	38 212	-	8,3	-	107 672
3 Nahrungsmittel pflanzlichen Ursprungs		285 255	3 242 754	3 212 568	-	1 104	-	0,4	+	30 186
4 Genussmittel		78 669	874 726	777 468	-	8 519	-	9,8	+	97 258
5 Rohstoffe		47 331	613 645	647 496	-	4 272	-	8,3	-	33 851
6 Halbwaren		275 755	3 117 443	3 114 233	-	2 196	-	0,8	+	3 210
7 Vorerzeugnisse		754 546	9 056 934	8 944 690	-	6 587	-	0,9	+	112 244
8 Enderzeugnisse		4 310 968	47 612 994	48 515 982	-	752 366	-	14,9	-	902 988
9 Andere nicht aufgliederbare Warenverkehre		278 503	1 921 075	983 906	+	167 209	+	150,2	+	937 169
1-9 Insgesamt		6 485 764	71 847 388	71 795 013	-	661 493	-	9,3	+	52 375
Nordrhein-Westfalen										
1 - 4 Ernährungswirtschaft		903 682	10 527 498	10 787 976	-	55 603	-	5,8	-	260 478
5 - 8 Gewerbliche Wirtschaft		13 159 809	150 989 825	152 135 461	-	147 547	-	1,1	-	1 145 636
7 + 8 Fertigwaren		11 815 345	135 775 224	136 542 671	-	219 492	-	1,8	-	767 447
1 Lebende Tiere		12 077	264 763	258 389	-	10 636	-	46,8	+	6 374
2 Nahrungsmittel tierischen Ursprungs		338 010	4 088 631	4 005 064	-	10 424	-	3,0	+	83 567
3 Nahrungsmittel pflanzlichen Ursprungs		510 771	5 664 434	5 999 761	-	34 382	-	6,3	-	335 327
4 Genussmittel		42 817	509 655	524 731	-	165	-	0,4	-	15 076
5 Rohstoffe		126 964	1 599 114	1 631 999	-	13 598	-	9,7	-	32 885
6 Halbwaren		1 217 507	13 615 482	13 960 762	+	85 556	+	7,6	-	345 280
7 Vorerzeugnisse		3 119 109	37 035 141	37 450 132	-	91 423	-	2,8	-	414 991
8 Enderzeugnisse		8 696 239	98 740 064	99 092 510	-	128 057	-	1,5	-	352 446
9 Andere nicht aufgliederbare Warenverkehre		792 208	5 471 306	2 799 826	+	471 639	+	147,1	+	2 671 480
1-9 Insgesamt		14 855 691	166 988 614	165 723 208	+	268 489	+	1,8	+	1 265 406
Rheinland-Pfalz										
1 - 4 Ernährungswirtschaft		275 474	3 199 490	3 259 787	-	14 759	-	5,1	-	60 297
5 - 8 Gewerbliche Wirtschaft		3 549 630	40 389 936	39 523 329	+	31 449	+	0,9	+	866 607
7 + 8 Fertigwaren		3 380 439	38 403 492	37 369 133	+	31 621	+	0,9	+	1 034 359
1 Lebende Tiere		2 858	21 337	12 082	+	1 689	+	x	+	9 255
2 Nahrungsmittel tierischen Ursprungs		54 683	696 348	723 401	-	12 757	-	18,9	-	27 053
3 Nahrungsmittel pflanzlichen Ursprungs		78 363	904 669	924 936	+	1 628	+	2,1	-	20 267
4 Genussmittel		139 572	1 577 144	1 599 359	-	5 309	-	3,7	-	22 215
5 Rohstoffe		19 748	253 121	250 362	-	2 912	-	12,9	+	2 759
6 Halbwaren		149 428	1 733 311	1 903 832	+	2 727	+	1,9	-	170 521
7 Vorerzeugnisse		888 863	10 233 104	10 614 416	+	8 317	+	0,9	-	381 312
8 Enderzeugnisse		2 491 571	28 170 369	26 754 739	+	23 302	+	0,9	+	1 415 630
9 Andere nicht aufgliederbare Warenverkehre		122 419	843 725	449 455	+	73 507	+	150,3	+	394 270
1-9 Insgesamt		3 947 526	44 433 157	43 232 549	+	90 212	+	2,3	+	1 200 608

8.2 Monatliche Entwicklung nach Bundesländern und Warengruppen der Ernährungswirtschaft und der Gewerblichen Wirtschaft *)

8.2.1 Ausfuhr

Nr. der Klassi- fikation	Warengruppe	2014		2013	Zu- (+) bzw. Abnahme (-)			Zu- (+) bzw. Abnahme (-)		
		November	Januar / November		gegenüber November 2013			gegenüber Januar / November 2013		
		in 1 000 Euro			in 1 000 Euro	%	in 1 000 Euro	%		
Saarland										
1 - 4 Ernährungswirtschaft		54 323	630 874	561 617	+	4 667	+	69 257	+	12,3
5 - 8 Gewerbliche Wirtschaft		1 148 159	11 933 998	11 669 307	+	93 331	+	264 691	+	2,3
7 + 8 Fertigwaren		1 081 004	11 153 130	10 897 093	+	95 478	+	256 037	+	2,3
1 Lebende Tiere		9	104	41	+	8	x	63	x	
2 Nahrungsmittel tierischen Ursprungs		4 145	53 037	52 429	-	535	-	608	+	1,2
3 Nahrungsmittel pflanzlichen Ursprungs		43 331	492 496	441 954	+	1 696	+	50 542	+	11,4
4 Genussmittel		6 842	85 234	67 179	+	3 503	x	18 055	+	26,9
5 Rohstoffe		2 455	28 833	26 937	+	163	+	1 896	+	7,0
6 Halbwaren		64 697	752 022	745 268	-	2 314	-	6 754	+	0,9
7 Vorerzeugnisse		142 689	1 615 437	1 536 761	-	17 287	-	78 676	+	5,1
8 Enderzeugnisse		938 314	9 537 664	9 360 352	+	112 763	+	177 312	+	1,9
9 Andere nicht aufgliederbare Warenverkehre		38 623	266 870	129 192	+	23 183	+	137 678	+	106,6
1-9 Insgesamt		1 241 104	12 831 735	12 360 098	+	121 179	+	471 637	+	3,8
Sachsen										
1 - 4 Ernährungswirtschaft		97 263	1 171 149	1 178 424	-	16 717	-	7 275	-	0,6
5 - 8 Gewerbliche Wirtschaft		2 904 948	31 158 599	27 646 502	+	348 998	+	3 512 097	+	12,7
7 + 8 Fertigwaren		2 789 999	29 838 361	26 437 950	+	326 797	+	3 400 411	+	12,9
1 Lebende Tiere		4 638	65 591	73 570	-	870	-	7 979	-	10,8
2 Nahrungsmittel tierischen Ursprungs		47 235	612 898	613 973	-	10 166	-	1 075	-	0,2
3 Nahrungsmittel pflanzlichen Ursprungs		31 294	335 775	345 950	-	4 370	-	10 175	-	2,9
4 Genussmittel		14 091	156 869	144 930	-	1 315	-	11 939	+	8,2
5 Rohstoffe		12 252	129 647	109 858	+	3 543	+	19 789	+	18,0
6 Halbwaren		102 697	1 190 583	1 098 714	+	18 643	+	91 869	+	8,4
7 Vorerzeugnisse		197 343	2 355 327	2 334 108	-	4 112	-	21 219	+	0,9
8 Enderzeugnisse		2 592 649	27 483 024	24 103 812	+	330 909	+	3 379 212	+	14,0
9 Andere nicht aufgliederbare Warenverkehre		99 498	694 328	338 198	+	58 363	+	356 130	+	105,3
1-9 Insgesamt		3 101 709	33 024 083	29 163 118	+	390 652	+	3 860 965	+	13,2
Sachsen-Anhalt										
1 - 4 Ernährungswirtschaft		129 379	1 470 224	1 664 606	-	20 000	-	194 382	-	11,7
5 - 8 Gewerbliche Wirtschaft		1 053 369	11 971 727	11 785 370	-	100 750	-	186 357	+	1,6
7 + 8 Fertigwaren		857 075	9 866 777	9 630 903	-	88 687	-	235 874	+	2,4
1 Lebende Tiere		3 871	38 809	32 875	+	2 594	x	5 934	+	18,1
2 Nahrungsmittel tierischen Ursprungs		30 112	309 515	384 821	-	1 557	-	75 306	-	19,6
3 Nahrungsmittel pflanzlichen Ursprungs		90 981	1 069 029	1 192 759	-	19 862	-	123 730	-	10,4
4 Genussmittel		4 420	52 878	54 151	-	1 173	-	1 273	-	2,4
5 Rohstoffe		47 679	563 518	575 785	-	6 730	-	12 267	-	2,1
6 Halbwaren		148 611	1 541 411	1 578 713	-	5 341	-	37 302	-	2,4
7 Vorerzeugnisse		379 993	4 275 827	4 186 663	-	28 984	-	89 164	+	2,1
8 Enderzeugnisse		477 082	5 590 918	5 444 227	-	59 700	-	146 691	+	2,7
9 Andere nicht aufgliederbare Warenverkehre		68 090	454 672	220 287	+	42 960	+	234 385	+	106,4
1-9 Insgesamt		1 250 839	13 896 624	13 670 283	-	77 790	-	226 341	+	1,7
Schleswig-Holstein										
1 - 4 Ernährungswirtschaft		178 109	2 233 983	2 179 394	-	17 080	-	54 589	+	2,5
5 - 8 Gewerbliche Wirtschaft		1 311 365	15 323 841	14 987 385	+	19 708	+	336 456	+	2,2
7 + 8 Fertigwaren		1 178 413	13 768 325	13 390 986	-	14 300	-	377 339	+	2,8
1 Lebende Tiere		1 460	23 619	25 585	-	1 428	-	1 966	-	7,7
2 Nahrungsmittel tierischen Ursprungs		76 725	1 040 352	1 038 299	-	18 666	-	2 053	+	0,2
3 Nahrungsmittel pflanzlichen Ursprungs		85 747	1 046 458	1 024 882	-	2 522	-	21 576	+	2,1
4 Genussmittel		14 180	123 535	90 645	+	5 539	+	32 890	+	36,3
5 Rohstoffe		9 053	88 299	92 976	+	297	+	4 677	-	5,0
6 Halbwaren		123 898	1 467 172	1 503 403	+	33 706	+	36 231	-	2,4
7 Vorerzeugnisse		152 090	1 815 315	1 812 937	+	5 273	+	2 378	+	0,1
8 Enderzeugnisse		1 026 324	11 953 022	11 578 028	-	19 565	-	374 994	+	3,2
9 Andere nicht aufgliederbare Warenverkehre		89 885	621 528	309 207	+	53 505	+	312 321	+	101,0
1-9 Insgesamt		1 579 367	18 179 362	17 476 008	+	56 143	+	703 354	+	4,0

8.2 Monatliche Entwicklung nach Bundesländern und Warengruppen der Ernährungswirtschaft und der Gewerblichen Wirtschaft *)

8.2.1 Ausfuhr

Nr. der Klassi- fikation	Warengruppe	2014		2013	Zu- (+) bzw. Abnahme (-)			Zu- (+) bzw. Abnahme (-)				
		November	Januar / November		gegenüber November 2013			gegenüber Januar / November 2013				
		in 1 000 Euro			in 1 000 Euro	%	in 1 000 Euro	%				
		Thüringen										
1 - 4 Ernährungswirtschaft		80 127	902 858	769 692	+	6 509	+	8,8	+	133 166	+	17,3
5 - 8 Gewerbliche Wirtschaft		952 584	10 647 587	10 231 500	-	28 790	-	2,9	+	416 087	+	4,1
7 + 8 Fertigwaren		902 554	10 005 349	9 614 691	-	19 252	-	2,1	+	390 658	+	4,1
1 Lebende Tiere		1 584	15 422	12 260	+	535	+	51,0	+	3 162	+	25,8
2 Nahrungsmittel tierischen Ursprungs		15 567	204 349	211 821	-	4 737	-	23,3	-	7 472	-	3,5
3 Nahrungsmittel pflanzlichen Ursprungs		58 164	628 216	493 420	+	10 280	+	21,5	+	134 796	+	27,3
4 Genussmittel		4 814	54 855	52 192	+	435	+	9,9	+	2 663	+	5,1
5 Rohstoffe		7 150	103 699	94 093	-	3 586	-	33,4	+	9 606	+	10,2
6 Halbwaren		42 873	538 507	522 713	-	5 967	-	12,2	+	15 794	+	3,0
7 Vorerzeugnisse		92 536	1 004 584	944 525	-	396	-	0,4	+	60 059	+	6,4
8 Enderzeugnisse		810 019	9 000 744	8 670 143	-	18 850	-	2,3	+	330 601	+	3,8
9 Andere nicht aufgliederbare Warenverkehre		68 525	469 045	227 264	+	41 608	+	154,6	+	241 781	+	106,4
1-9 Insgesamt		1 101 237	12 019 492	11 228 453	+	19 330	+	1,8	+	791 039	+	7,0
		Waren ausländischen Ursprungs										
1 - 4 Ernährungswirtschaft		681 743	7 660 585	7 830 676	-	25 243	-	3,6	-	170 091	-	2,2
5 - 8 Gewerbliche Wirtschaft		16 699 684	180 444 287	173 524 925	+	600 507	+	3,7	+	6 919 362	+	4,0
7 + 8 Fertigwaren		15 253 851	166 169 909	158 752 192	+	590 510	+	4,0	+	7 417 717	+	4,7
1 Lebende Tiere		6 010	55 886	53 042	+	1 116	+	22,8	+	2 844	+	5,4
2 Nahrungsmittel tierischen Ursprungs		136 425	1 606 914	1 712 180	-	21 131	-	13,4	-	105 266	-	6,1
3 Nahrungsmittel pflanzlichen Ursprungs		326 091	3 812 915	3 630 305	-	17 800	-	5,2	+	182 610	+	5,0
4 Genussmittel		213 212	2 184 867	2 435 151	+	12 580	+	6,3	-	250 284	-	10,3
5 Rohstoffe		1 068 297	9 966 582	10 742 410	-	22 797	-	2,1	-	775 828	-	7,2
6 Halbwaren		377 535	4 307 790	4 030 295	+	32 797	+	9,5	+	277 495	+	6,9
7 Vorerzeugnisse		1 020 835	11 934 906	11 642 915	-	129 302	-	11,2	+	291 991	+	2,5
8 Enderzeugnisse		14 233 009	154 234 933	147 109 286	+	719 800	+	5,3	+	7 125 647	+	4,8
9 Andere nicht aufgliederbare Warenverkehre		1 301 266	10 630 090	6 148 607	+	674 377	+	107,6	+	4 481 483	+	72,9
1-9 Insgesamt		18 682 694	198 734 976	187 504 267	+	1 249 636	+	7,2	+	11 230 709	+	6,0
		Nicht ermittelte Bundesländer										
1 - 4 Ernährungswirtschaft		-	1 186	2 552	-	64	-	x	-	1 366	-	53,5
5 - 8 Gewerbliche Wirtschaft		166 604	2 789 624	2 879 136	-	108 601	-	39,5	-	89 512	-	3,1
7 + 8 Fertigwaren		91	3 349	6 456	-	1 178	-	92,8	-	3 107	-	48,1
1 Lebende Tiere		-	-	-	-	-	-	-	-	-	-	-
2 Nahrungsmittel tierischen Ursprungs		-	46	12	-	-	-	+	-	34	-	x
3 Nahrungsmittel pflanzlichen Ursprungs		-	1 140	2 540	-	64	-	x	-	1 400	-	55,1
4 Genussmittel		-	-	-	-	-	-	-	-	-	-	-
5 Rohstoffe		-	4	0	-	-	-	+	-	4	-	x
6 Halbwaren		166 513	2 786 271	2 872 680	-	107 423	-	39,2	-	86 409	-	3,0
7 Vorerzeugnisse		-	203	121	-	24	-	x	+	82	+	67,8
8 Enderzeugnisse		91	3 145	6 331	-	1 154	-	92,7	-	3 186	-	50,3
9 Andere nicht aufgliederbare Warenverkehre		72	518	247	+	39	+	118,2	+	271	+	109,7
1-9 Insgesamt		166 676	2 791 348	2 881 944	-	108 625	-	39,5	-	90 596	-	3,1

*) Außenhandelsergebnisse nach Bundesländern und EGW-1-Stellern können über Genesis-Online abgerufen werden (Tabellen 51000-0034 jährlich, 51000-0035 monatlich bzw. Zeitreihen 51000LJ310 jährlich, 51000LM310 monatlich).

8.2 Monatliche Entwicklung nach Bundesländern und Warengruppen der Ernährungswirtschaft und der Gewerblichen Wirtschaft ^{*)}

8.2.2 Einfuhr

Nr. der Klassi- fikation	Warengruppe	2014		2013	Zu- (+) bzw. Abnahme (-)			Zu- (+) bzw. Abnahme (-)				
		November	Januar / November		gegenüber November 2013			gegenüber Januar / November 2013				
		in 1 000 Euro			in 1 000 Euro	%	in 1 000 Euro	%				
		Deutschland										
1 - 4	Ernährungswirtschaft	5 766 546	67 461 460	68 438 309	-	226 026	-	3,8	-	976 849	-	1,4
5 - 8	Gewerbliche Wirtschaft	66 795 599	738 112 883	737 620 798	-	1 067 640	-	1,6	+	492 085	+	0,1
7 + 8	Fertigwaren	51 815 867	573 470 212	556 319 138	+	513 654	+	1,0	+	17 151 074	+	3,1
1	Lebende Tiere	99 609	1 482 808	1 635 739	-	41 579	-	29,4	-	152 931	-	9,3
2	Nahrungsmittel tierischen Ursprungs	1 461 749	17 369 349	17 421 702	-	151 540	-	9,4	-	52 353	-	0,3
3	Nahrungsmittel pflanzlichen Ursprungs	3 334 889	39 146 526	39 842 114	+	7 808	+	0,2	-	695 588	-	1,7
4	Genussmittel	870 311	9 462 571	9 538 613	-	40 692	-	4,5	-	76 042	-	0,8
5	Rohstoffe	8 635 601	93 221 401	104 979 727	-	1 077 380	-	11,1	-	11 758 326	-	11,2
6	Halbwaren	6 344 116	71 421 117	76 321 820	-	503 900	-	7,4	-	4 900 703	-	6,4
7	Vorerzeugnisse	7 314 117	86 998 082	86 771 230	-	431 059	-	5,6	+	226 852	+	0,3
8	Enderzeugnisse	44 501 737	486 472 106	469 547 878	+	944 720	+	2,2	+	16 924 228	+	3,6
9	Andere nicht aufgliederbare Warenverkehre	5 805 271	45 838 089	28 737 035	+	2 737 672	+	89,2	+	17 101 054	+	59,5
1-9	Insgesamt	78 367 449	851 412 707	834 796 565	+	1 444 011	+	1,9	+	16 616 142	+	2,0
		Baden-Württemberg										
1 - 4	Ernährungswirtschaft	659 245	7 329 552	7 098 925	+	305	+	0,0	+	230 627	+	3,2
5 - 8	Gewerbliche Wirtschaft	10 829 853	123 571 270	117 820 376	-	190 989	-	1,7	+	5 750 894	+	4,9
7 + 8	Fertigwaren	9 152 763	104 451 536	98 959 735	-	49 380	-	0,5	+	5 491 801	+	5,5
1	Lebende Tiere	1 154	13 563	12 602	-	903	-	43,9	+	961	+	7,6
2	Nahrungsmittel tierischen Ursprungs	156 771	1 724 106	1 698 815	+	2 947	+	1,9	+	25 291	+	1,5
3	Nahrungsmittel pflanzlichen Ursprungs	428 416	4 883 432	4 602 212	+	5 718	+	1,4	+	281 220	+	6,1
4	Genussmittel	72 913	708 431	785 284	-	7 444	-	9,3	-	76 853	-	9,8
5	Rohstoffe	1 066 613	12 305 789	11 392 378	-	125 981	-	10,6	+	913 411	+	8,0
6	Halbwaren	610 472	6 813 964	7 468 251	-	15 630	-	2,5	-	654 287	-	8,8
7	Vorerzeugnisse	1 341 280	17 419 166	15 197 972	-	235 540	-	14,9	+	2 221 194	+	14,6
8	Enderzeugnisse	7 811 494	87 032 355	83 761 772	+	186 171	+	2,4	+	3 270 583	+	3,9
9	Andere nicht aufgliederbare Warenverkehre	1 067 351	8 648 103	5 155 351	+	473 700	+	79,8	+	3 492 752	+	67,8
1-9	Insgesamt	12 556 455	139 548 946	130 074 678	+	283 019	+	2,3	+	9 474 268	+	7,3
		Bayern										
1 - 4	Ernährungswirtschaft	624 326	7 368 270	7 540 172	-	39 077	-	5,9	-	171 902	-	2,3
5 - 8	Gewerbliche Wirtschaft	11 394 973	123 966 708	123 092 329	+	265 558	+	2,4	+	874 379	+	0,7
7 + 8	Fertigwaren	9 641 697	103 587 940	98 757 238	+	549 982	+	6,0	+	4 830 702	+	4,9
1	Lebende Tiere	4 858	61 952	62 290	-	2 642	-	35,2	-	338	-	0,5
2	Nahrungsmittel tierischen Ursprungs	211 064	2 416 215	2 447 825	-	15 971	-	7,0	-	31 610	-	1,3
3	Nahrungsmittel pflanzlichen Ursprungs	344 130	4 190 847	4 251 623	-	4 115	-	1,2	-	60 776	-	1,4
4	Genussmittel	64 280	699 233	778 423	-	16 344	-	20,3	-	79 190	-	10,2
5	Rohstoffe	1 248 900	14 718 680	18 288 856	-	251 197	-	16,7	-	3 570 176	-	19,5
6	Halbwaren	504 378	5 660 092	6 046 235	-	33 222	-	6,2	-	386 143	-	6,4
7	Vorerzeugnisse	852 230	9 327 356	10 885 560	-	34 030	-	3,8	-	1 558 204	-	14,3
8	Enderzeugnisse	8 789 462	94 260 582	87 871 667	+	584 008	+	7,1	+	6 388 915	+	7,3
9	Andere nicht aufgliederbare Warenverkehre	935 222	7 388 273	4 952 199	+	423 564	+	82,8	+	2 436 074	+	49,2
1-9	Insgesamt	12 954 536	138 723 267	135 584 724	+	650 055	+	5,3	+	3 138 543	+	2,3
		Berlin										
1 - 4	Ernährungswirtschaft	113 187	1 216 291	1 188 895	+	16 120	+	16,6	+	27 396	+	2,3
5 - 8	Gewerbliche Wirtschaft	632 934	6 884 122	7 164 316	-	25 300	-	3,8	-	280 194	-	3,9
7 + 8	Fertigwaren	588 241	6 458 947	6 759 842	-	36 258	-	5,8	-	300 895	-	4,5
1	Lebende Tiere	142	2 524	3 484	-	285	-	66,7	-	960	-	27,6
2	Nahrungsmittel tierischen Ursprungs	30 879	308 938	323 848	-	6 598	-	17,6	-	14 910	-	4,6
3	Nahrungsmittel pflanzlichen Ursprungs	61 538	640 874	623 687	+	19 342	+	45,8	+	17 187	+	2,8
4	Genussmittel	20 624	263 915	237 847	+	3 659	+	21,6	+	26 068	+	11,0
5	Rohstoffe	17 389	160 141	94 435	+	9 612	+	x	+	65 706	+	69,6
6	Halbwaren	27 297	264 980	310 027	+	1 343	+	5,2	-	45 047	-	14,5
7	Vorerzeugnisse	53 225	714 589	793 392	-	18 622	-	25,9	-	78 803	-	9,9
8	Enderzeugnisse	535 017	5 744 368	5 966 446	-	17 635	-	3,2	-	222 078	-	3,7
9	Andere nicht aufgliederbare Warenverkehre	100 949	823 599	564 848	+	48 893	+	93,9	+	258 751	+	45,8
1-9	Insgesamt	847 073	8 924 039	8 918 104	+	39 715	+	4,9	+	5 935	+	0,1

8.2 Monatliche Entwicklung nach Bundesländern und Warengruppen der Ernährungswirtschaft und der Gewerblichen Wirtschaft ^{*)}

8.2.2 Einfuhr

Nr. der Klassi- fikation	Warengruppe	2014		2013	Zu- (+) bzw. Abnahme (-)			Zu- (+) bzw. Abnahme (-)			
		November	Januar / November		gegenüber November 2013			gegenüber Januar / November 2013			
		in 1 000 Euro		in 1 000 Euro	%	in 1 000 Euro	%				
Brandenburg											
1 - 4 Ernährungswirtschaft	128 927	1 610 821	1 520 704	-	32 473	-	20,1	+	90 117	+	5,9
5 - 8 Gewerbliche Wirtschaft	1 295 500	14 436 667	15 070 837	-	48 735	-	3,6	-	634 170	-	4,2
7 + 8 Fertigwaren	710 930	7 302 340	7 780 822	+	78 182	+	12,4	-	478 482	-	6,1
1 Lebende Tiere	286	4 148	4 809	-	199	-	41,0	-	661	-	13,7
2 Nahrungsmittel tierischen Ursprungs	21 791	436 271	417 005	-	24 290	-	52,7	+	19 266	+	4,6
3 Nahrungsmittel pflanzlichen Ursprungs	91 687	1 024 871	899 776	-	1 295	-	1,4	+	125 095	+	13,9
4 Genussmittel	15 164	145 530	199 104	-	6 689	-	30,6	-	53 574	-	26,9
5 Rohstoffe	512 759	6 325 977	6 307 987	-	103 544	-	16,8	+	17 990	+	0,3
6 Halbwaren	71 803	808 347	982 032	-	23 385	-	24,6	-	173 685	-	17,7
7 Vorerzeugnisse	123 497	1 311 052	1 491 726	+	27 164	+	28,2	-	180 674	-	12,1
8 Enderzeugnisse	587 438	5 991 306	6 289 104	+	51 021	+	9,5	-	297 798	-	4,7
9 Andere nicht aufgliederbare Warenverkehre	90 684	793 618	504 805	+	39 170	+	76,0	+	288 813	+	57,2
1-9 Insgesamt	1 515 111	16 841 133	17 096 322	-	42 027	-	2,7	-	255 189	-	1,5
Bremen											
1 - 4 Ernährungswirtschaft	296 868	3 394 616	3 235 139	+	27 122	+	10,1	+	159 477	+	4,9
5 - 8 Gewerbliche Wirtschaft	856 776	8 666 186	9 242 569	+	21 264	+	2,5	-	576 383	-	6,2
7 + 8 Fertigwaren	678 877	6 556 975	7 147 608	+	17 722	+	2,7	-	590 633	-	8,3
1 Lebende Tiere	15	42	27	+	15	+	x	+	15	+	55,6
2 Nahrungsmittel tierischen Ursprungs	88 318	1 048 553	1 004 345	+	4 415	+	5,3	+	44 208	+	4,4
3 Nahrungsmittel pflanzlichen Ursprungs	57 906	702 825	722 740	-	2 545	-	4,2	-	19 915	-	2,8
4 Genussmittel	150 619	1 643 177	1 508 025	+	25 228	+	20,1	+	135 152	+	9,0
5 Rohstoffe	51 760	709 797	788 387	-	18 857	-	26,7	-	78 590	-	10,0
6 Halbwaren	126 143	1 399 428	1 306 582	+	22 403	+	21,6	+	92 846	+	7,1
7 Vorerzeugnisse	74 059	848 249	883 606	-	5 975	-	7,5	-	35 357	-	4,0
8 Enderzeugnisse	604 815	5 708 727	6 263 998	+	23 697	+	4,1	-	555 271	-	8,9
9 Andere nicht aufgliederbare Warenverkehre	56 130	425 511	275 257	+	29 079	+	107,5	+	150 254	+	54,6
1-9 Insgesamt	1 209 769	12 486 361	12 752 991	+	77 452	+	6,8	-	266 630	-	2,1
Hamburg											
1 - 4 Ernährungswirtschaft	698 299	8 277 796	8 353 245	+	37 238	+	5,6	-	75 449	-	0,9
5 - 8 Gewerbliche Wirtschaft	4 820 712	55 475 172	54 538 051	-	110 594	-	2,2	+	937 121	+	1,7
7 + 8 Fertigwaren	3 497 938	38 660 695	37 293 013	+	214 521	+	6,5	+	1 367 682	+	3,7
1 Lebende Tiere	20	2 938	515	-	22	-	52,4	+	2 423	+	x
2 Nahrungsmittel tierischen Ursprungs	112 691	1 359 885	1 303 344	-	8 079	-	6,7	+	56 541	+	4,3
3 Nahrungsmittel pflanzlichen Ursprungs	430 940	5 195 781	5 371 198	+	31 697	+	7,9	-	175 417	-	3,3
4 Genussmittel	154 653	1 719 185	1 678 197	+	13 648	+	9,7	+	40 988	+	2,4
5 Rohstoffe	576 274	6 506 148	6 243 953	+	61 470	+	11,9	+	262 195	+	4,2
6 Halbwaren	746 501	10 308 344	11 001 108	-	386 577	-	34,1	-	692 764	-	6,3
7 Vorerzeugnisse	223 153	2 708 179	2 859 911	-	13 567	-	5,7	-	151 732	-	5,3
8 Enderzeugnisse	3 274 782	35 952 522	34 433 096	+	228 084	+	7,5	+	1 519 426	+	4,4
9 Andere nicht aufgliederbare Warenverkehre	211 398	1 621 702	947 474	+	110 638	+	109,8	+	674 228	+	71,2
1-9 Insgesamt	5 730 410	65 374 700	63 838 798	+	37 272	+	0,7	+	1 535 902	+	2,4
Hessen											
1 - 4 Ernährungswirtschaft	282 828	2 902 501	2 860 032	+	1 176	+	0,4	+	42 469	+	1,5
5 - 8 Gewerbliche Wirtschaft	6 253 398	68 972 068	67 685 917	+	70 054	+	1,1	+	1 286 151	+	1,9
7 + 8 Fertigwaren	4 850 969	54 911 346	54 329 364	-	107 988	-	2,2	+	581 982	+	1,1
1 Lebende Tiere	816	11 373	14 630	+	149	+	22,3	-	3 257	-	22,3
2 Nahrungsmittel tierischen Ursprungs	47 237	657 038	659 772	-	21 223	-	31,0	-	2 734	-	0,4
3 Nahrungsmittel pflanzlichen Ursprungs	213 373	1 994 977	1 915 041	+	26 388	+	14,1	+	79 936	+	4,2
4 Genussmittel	21 403	239 088	270 563	-	4 138	-	16,2	-	31 475	-	11,6
5 Rohstoffe	462 949	5 011 123	5 094 127	-	23 906	-	4,9	-	83 004	-	1,6
6 Halbwaren	939 477	9 049 556	8 262 414	+	201 951	+	27,4	+	787 142	+	9,5
7 Vorerzeugnisse	599 494	6 385 371	6 941 929	+	4 425	+	0,7	-	556 558	-	8,0
8 Enderzeugnisse	4 251 473	48 525 960	47 387 420	-	112 413	-	2,6	+	1 138 540	+	2,4
9 Andere nicht aufgliederbare Warenverkehre	478 906	3 775 790	2 331 851	+	234 933	+	96,3	+	1 443 939	+	61,9
1-9 Insgesamt	7 015 129	75 650 342	72 877 851	+	306 159	+	4,6	+	2 772 491	+	3,8

8.2 Monatliche Entwicklung nach Bundesländern und Warengruppen der Ernährungswirtschaft und der Gewerblichen Wirtschaft ^{*)}

8.2.2 Einfuhr

Nr. der Klassi- fikation	Warengruppe	2014		2013	Zu- (+) bzw. Abnahme (-)			Zu- (+) bzw. Abnahme (-)				
		November	Januar / November		gegenüber November 2013			gegenüber Januar / November 2013				
		in 1 000 Euro			in 1 000 Euro	%	in 1 000 Euro	%				
Mecklenburg-Vorpommern												
1 - 4 Ernährungswirtschaft		73 928	871 162	987 800	-	26 339	-	26,3	-	116 638	-	11,8
5 - 8 Gewerbliche Wirtschaft		294 141	3 520 731	2 909 362	+	20 126	+	7,3	+	611 369	+	21,0
7 + 8 Fertigwaren		212 911	2 113 287	1 760 528	+	50 430	+	31,0	+	352 759	+	20,0
1 Lebende Tiere		642	13 102	20 608	-	1 308	-	67,1	-	7 506	-	36,4
2 Nahrungsmittel tierischen Ursprungs		22 451	313 193	369 762	-	12 187	-	35,2	-	56 569	-	15,3
3 Nahrungsmittel pflanzlichen Ursprungs		47 668	505 593	565 816	-	13 243	-	21,7	-	60 223	-	10,6
4 Genussmittel		3 166	39 264	31 594	+	404	+	14,6	+	7 670	+	24,3
5 Rohstoffe		7 098	177 220	245 606	-	14 769	-	67,5	-	68 386	-	27,8
6 Halbwaren		74 129	1 230 209	903 216	-	15 537	-	17,3	+	326 993	+	36,2
7 Vorerzeugnisse		43 658	559 544	534 148	-	7 204	-	14,2	+	25 396	+	4,8
8 Enderzeugnisse		169 248	1 553 728	1 226 373	+	57 634	+	51,6	+	327 355	+	26,7
9 Andere nicht aufgliederbare Warenverkehre		41 112	308 090	190 848	+	21 711	+	111,9	+	117 242	+	61,4
1-9 Insgesamt		409 182	4 699 973	4 088 048	+	15 491	+	3,9	+	611 925	+	15,0
Niedersachsen												
1 - 4 Ernährungswirtschaft		645 082	7 409 662	7 649 019	-	2 394	-	0,4	-	239 357	-	3,1
5 - 8 Gewerbliche Wirtschaft		5 620 394	61 014 965	66 306 528	-	675 574	-	10,7	-	5 291 563	-	8,0
7 + 8 Fertigwaren		3 538 331	41 588 171	41 679 539	-	255 883	-	6,7	-	91 368	-	0,2
1 Lebende Tiere		47 920	706 280	773 506	-	20 620	-	30,1	-	67 226	-	8,7
2 Nahrungsmittel tierischen Ursprungs		203 695	2 091 936	2 085 280	+	10 049	+	5,2	+	6 656	+	0,3
3 Nahrungsmittel pflanzlichen Ursprungs		321 232	3 982 662	4 201 354	-	4 851	-	1,5	-	218 692	-	5,2
4 Genussmittel		72 233	628 777	588 865	+	13 023	+	22,0	+	39 912	+	6,8
5 Rohstoffe		1 586 872	14 246 902	18 148 820	-	293 970	-	15,6	-	3 901 918	-	21,5
6 Halbwaren		495 196	5 179 870	6 478 164	-	125 719	-	20,2	-	1 298 294	-	20,0
7 Vorerzeugnisse		534 936	7 048 764	7 224 346	-	97 879	-	15,5	-	175 582	-	2,4
8 Enderzeugnisse		3 003 388	34 539 416	34 455 199	-	158 008	-	5,0	+	84 217	+	0,2
9 Andere nicht aufgliederbare Warenverkehre		458 023	3 554 087	2 226 015	+	217 405	+	90,4	+	1 328 072	+	59,7
1-9 Insgesamt		6 723 488	71 978 729	76 181 586	-	460 578	-	6,4	-	4 202 857	-	5,5
Nordrhein-Westfalen												
1 - 4 Ernährungswirtschaft		1 253 076	15 352 292	16 161 834	-	138 472	-	10,0	-	809 542	-	5,0
5 - 8 Gewerbliche Wirtschaft		14 921 703	163 339 600	166 638 559	-	64 526	-	0,4	-	3 298 959	-	2,0
7 + 8 Fertigwaren		10 824 393	119 223 829	116 520 051	+	109 642	+	1,0	+	2 703 778	+	2,3
1 Lebende Tiere		28 115	455 186	511 734	-	16 823	-	37,4	-	56 548	-	11,1
2 Nahrungsmittel tierischen Ursprungs		286 110	3 737 594	4 008 341	-	66 245	-	18,8	-	270 747	-	6,8
3 Nahrungsmittel pflanzlichen Ursprungs		826 157	9 870 522	10 282 543	-	16 198	-	1,9	-	412 021	-	4,0
4 Genussmittel		112 699	1 288 965	1 359 237	-	39 192	-	25,8	-	70 272	-	5,2
5 Rohstoffe		2 184 159	22 851 967	26 923 688	-	158 915	-	6,8	-	4 071 721	-	15,1
6 Halbwaren		1 913 149	21 263 780	23 194 787	-	15 249	-	0,8	-	1 931 007	-	8,3
7 Vorerzeugnisse		2 051 393	23 745 415	23 558 327	-	36 088	-	1,7	+	187 088	+	0,8
8 Enderzeugnisse		8 772 992	95 478 419	92 961 712	+	145 726	+	1,7	+	2 516 707	+	2,7
9 Andere nicht aufgliederbare Warenverkehre		1 469 716	11 428 471	7 088 631	+	717 872	+	95,5	+	4 339 840	+	61,2
1-9 Insgesamt		17 644 503	190 120 412	189 889 046	+	514 886	+	3,0	+	231 366	+	0,1
Rheinland-Pfalz												
1 - 4 Ernährungswirtschaft		222 019	2 868 582	2 949 196	-	31 259	-	12,3	-	80 614	-	2,7
5 - 8 Gewerbliche Wirtschaft		2 063 067	24 651 807	24 603 846	-	223 632	-	9,8	+	47 961	+	0,2
7 + 8 Fertigwaren		1 701 898	21 043 838	20 684 591	-	239 339	-	12,3	+	359 247	+	1,7
1 Lebende Tiere		1 520	23 999	52 411	-	1 834	-	54,7	-	28 412	-	54,2
2 Nahrungsmittel tierischen Ursprungs		41 117	568 855	526 359	-	12 323	-	23,1	+	42 496	+	8,1
3 Nahrungsmittel pflanzlichen Ursprungs		87 184	1 181 781	1 297 842	-	13 004	-	13,0	-	116 061	-	8,9
4 Genussmittel		92 197	1 093 927	1 072 574	-	4 098	-	4,3	+	21 353	+	2,0
5 Rohstoffe		37 753	456 965	486 729	-	6 715	-	15,1	-	29 764	-	6,1
6 Halbwaren		323 421	3 151 009	3 432 533	+	22 432	+	7,5	-	281 524	-	8,2
7 Vorerzeugnisse		507 121	5 985 691	5 979 629	-	21 236	-	4,0	+	6 062	+	0,1
8 Enderzeugnisse		1 194 774	15 058 127	14 704 955	-	218 106	-	15,4	+	353 172	+	2,4
9 Andere nicht aufgliederbare Warenverkehre		227 556	1 876 995	1 197 771	+	104 379	+	84,7	+	679 224	+	56,7
1-9 Insgesamt		2 512 651	29 397 399	28 750 836	-	150 504	-	5,7	+	646 563	+	2,2

8.2 Monatliche Entwicklung nach Bundesländern und Warengruppen der Ernährungswirtschaft und der Gewerblichen Wirtschaft *)

8.2.2 Einfuhr

Nr. der Klassi- fikation	Warengruppe	2014		2013	Zu- (+) bzw. Abnahme (-)			Zu- (+) bzw. Abnahme (-)				
		November	Januar / November		gegenüber November 2013			gegenüber Januar / November 2013				
		in 1 000 Euro			in 1 000 Euro	%		in 1 000 Euro	%			
Saarland												
1 - 4 Ernährungswirtschaft		64 237	760 478	787 047	-	8 290	-	11,4	-	26 569	-	3,4
5 - 8 Gewerbliche Wirtschaft		963 675	10 490 373	9 566 070	+	103 988	+	12,1	+	924 303	+	9,7
7 + 8 Fertigwaren		787 520	8 334 650	7 707 390	+	92 834	+	13,4	+	627 260	+	8,1
1 Lebende Tiere		4	42	66	+	1	+	33,3	-	24	-	36,4
2 Nahrungsmittel tierischen Ursprungs		18 907	269 265	292 313	-	4 185	-	18,1	-	23 048	-	7,9
3 Nahrungsmittel pflanzlichen Ursprungs		32 392	419 217	422 108	-	4 919	-	13,2	-	2 891	-	0,7
4 Genussmittel		12 934	71 958	72 541	+	809	+	6,7	-	583	-	0,8
5 Rohstoffe		123 384	1 516 763	1 185 772	+	19 851	+	19,2	+	330 991	+	27,9
6 Halbwaren		52 768	638 965	672 881	-	8 698	-	14,2	-	33 916	-	5,0
7 Vorerzeugnisse		48 986	644 761	746 296	-	15 218	-	23,7	-	101 535	-	13,6
8 Enderzeugnisse		738 538	7 689 903	6 961 094	+	108 052	+	17,1	+	728 809	+	10,5
9 Andere nicht aufgliederbare Warenverkehre		59 426	455 795	296 548	+	30 599	+	106,1	+	159 247	+	53,7
1-9 Insgesamt		1 087 346	11 706 643	10 649 663	+	126 309	+	13,1	+	1 056 980	+	9,9
Sachsen												
1 - 4 Ernährungswirtschaft		91 104	1 037 063	1 046 432	-	3 167	-	3,4	-	9 369	-	0,9
5 - 8 Gewerbliche Wirtschaft		1 516 128	16 805 556	15 710 652	+	38 568	+	2,6	+	1 094 904	+	7,0
7 + 8 Fertigwaren		1 277 727	14 077 343	12 893 644	+	85 937	+	7,2	+	1 183 699	+	9,2
1 Lebende Tiere		2 225	15 791	16 025	+	2 205	x	-	-	234	-	1,5
2 Nahrungsmittel tierischen Ursprungs		24 515	341 575	331 104	-	2 017	-	7,6	+	10 471	+	3,2
3 Nahrungsmittel pflanzlichen Ursprungs		51 327	567 295	574 679	-	5 421	-	9,6	-	7 384	-	1,3
4 Genussmittel		13 041	112 417	124 609	+	2 071	+	18,9	-	12 192	-	9,8
5 Rohstoffe		154 270	1 488 451	1 343 661	+	273	+	0,2	+	144 790	+	10,8
6 Halbwaren		84 131	1 239 744	1 473 337	-	47 642	-	36,2	-	233 593	-	15,9
7 Vorerzeugnisse		160 653	1 852 782	1 718 665	+	13 008	+	8,8	+	134 117	+	7,8
8 Enderzeugnisse		1 117 070	12 224 548	11 174 963	+	72 925	+	7,0	+	1 049 585	+	9,4
9 Andere nicht aufgliederbare Warenverkehre		144 191	1 126 236	729 707	+	69 368	+	92,7	+	396 529	+	54,3
1-9 Insgesamt		1 751 418	18 968 880	17 486 818	+	104 761	+	6,4	+	1 482 062	+	8,5
Sachsen-Anhalt												
1 - 4 Ernährungswirtschaft		95 675	1 053 237	1 135 434	-	2 933	-	3,0	-	82 197	-	7,2
5 - 8 Gewerbliche Wirtschaft		1 188 472	13 131 559	13 968 909	-	166 246	-	12,3	-	837 350	-	6,0
7 + 8 Fertigwaren		612 391	6 923 707	6 146 404	-	27 372	-	4,3	+	777 303	+	12,6
1 Lebende Tiere		3 034	43 987	43 151	+	2 681	x	+	+	836	+	1,9
2 Nahrungsmittel tierischen Ursprungs		18 056	196 611	166 428	-	1 160	-	6,0	+	30 183	+	18,1
3 Nahrungsmittel pflanzlichen Ursprungs		69 733	742 449	835 035	-	950	-	1,3	-	92 586	-	11,1
4 Genussmittel		4 857	70 188	90 820	-	3 496	-	41,9	-	20 632	-	22,7
5 Rohstoffe		427 807	4 672 801	6 410 757	-	157 185	-	26,9	-	1 737 956	-	27,1
6 Halbwaren		148 274	1 535 048	1 411 750	+	18 313	+	14,1	+	123 298	+	8,7
7 Vorerzeugnisse		189 429	2 184 808	1 956 278	+	11 804	+	6,6	+	228 530	+	11,7
8 Enderzeugnisse		422 961	4 738 907	4 190 141	-	39 176	-	8,5	+	548 766	+	13,1
9 Andere nicht aufgliederbare Warenverkehre		80 063	602 402	379 267	+	39 482	+	97,3	+	223 135	+	58,8
1-9 Insgesamt		1 364 216	14 787 205	15 483 631	-	129 690	-	8,7	-	696 426	-	4,5
Schleswig-Holstein												
1 - 4 Ernährungswirtschaft		218 646	2 752 039	2 730 531	-	36 327	-	14,2	+	21 508	+	0,8
5 - 8 Gewerbliche Wirtschaft		1 270 208	14 341 082	14 180 284	-	25 978	-	2,0	+	160 798	+	1,1
7 + 8 Fertigwaren		1 041 615	11 432 840	11 303 033	-	8 851	-	0,8	+	129 807	+	1,1
1 Lebende Tiere		7 720	110 026	107 050	-	2 309	-	23,0	+	2 976	+	2,8
2 Nahrungsmittel tierischen Ursprungs		69 786	895 379	823 810	-	6 876	-	9,0	+	71 569	+	8,7
3 Nahrungsmittel pflanzlichen Ursprungs		95 773	1 161 107	1 233 179	-	11 335	-	10,6	-	72 072	-	5,8
4 Genussmittel		45 366	585 541	566 476	-	15 806	-	25,8	+	19 065	+	3,4
5 Rohstoffe		127 688	1 526 117	1 404 391	-	5 348	-	4,0	+	121 726	+	8,7
6 Halbwaren		100 901	1 382 114	1 472 845	-	11 780	-	10,5	-	90 731	-	6,2
7 Vorerzeugnisse		161 111	2 137 504	2 117 151	-	12 737	-	7,3	+	20 353	+	1,0
8 Enderzeugnisse		880 508	9 295 334	9 185 879	+	3 893	+	0,4	+	109 455	+	1,2
9 Andere nicht aufgliederbare Warenverkehre		157 281	1 221 046	804 930	+	72 278	+	85,0	+	416 116	+	51,7
1-9 Insgesamt		1 646 135	18 314 177	17 715 753	+	9 976	+	0,6	+	598 424	+	3,4

8.2 Monatliche Entwicklung nach Bundesländern und Warengruppen der Ernährungswirtschaft und der Gewerblichen Wirtschaft ^{*)}

8.2.2 Einfuhr

Nr. der Klassi- fikation	Warengruppe	2014		2013	Zu- (+) bzw. Abnahme (-)			Zu- (+) bzw. Abnahme (-)		
		November	Januar / November		gegenüber November 2013			gegenüber Januar / November 2013		
		in 1 000 Euro			in 1 000 Euro	%	in 1 000 Euro	%		
		Thüringen								
1 - 4 Ernährungswirtschaft		83 682	938 264	918 495	+	202	+	19 769	+	2,2
5 - 8 Gewerbliche Wirtschaft		566 780	6 424 534	6 366 184	-	7 639	-	58 350	+	0,9
7 + 8 Fertigwaren		532 949	5 983 434	5 903 712	-	2 769	-	79 722	+	1,4
1 Lebende Tiere		686	9 585	7 789	+	34	+	1 796	+	23,1
2 Nahrungsmittel tierischen Ursprungs		19 853	223 631	195 971	-	49	-	27 660	+	14,1
3 Nahrungsmittel pflanzlichen Ursprungs		56 077	633 256	639 668	-	428	-	6 412	-	1,0
4 Genussmittel		7 064	71 783	75 076	+	637	+	3 293	-	4,4
5 Rohstoffe		4 798	72 224	77 449	-	2 077	-	5 225	-	6,7
6 Halbwaren		29 035	368 870	385 014	-	2 788	-	16 144	-	4,2
7 Vorerzeugnisse		94 618	1 302 860	1 136 476	-	6 188	-	166 384	+	14,6
8 Enderzeugnisse		438 327	4 680 579	4 767 249	+	3 414	+	86 670	-	1,8
9 Andere nicht aufgliederbare Warenverkehre		74 773	617 899	376 670	+	29 396	+	241 229	+	64,0
1-9 Insgesamt		725 232	7 980 693	7 661 412	+	21 952	+	319 281	+	4,2
		Für das Ausland bestimmte Waren								
1 - 4 Ernährungswirtschaft		215 417	2 314 628	2 274 577	+	12 542	+	40 051	+	1,8
5 - 8 Gewerbliche Wirtschaft		2 305 004	22 399 810	22 746 657	-	49 503	-	346 847	-	1,5
7 + 8 Fertigwaren		2 162 858	20 799 217	20 683 531	+	40 748	+	115 686	+	0,6
1 Lebende Tiere		452	8 270	5 040	+	281	+	3 230	+	64,1
2 Nahrungsmittel tierischen Ursprungs		88 508	780 204	767 023	+	12 252	+	13 181	+	1,7
3 Nahrungsmittel pflanzlichen Ursprungs		119 356	1 445 496	1 403 484	+	2 967	+	42 012	+	3,0
4 Genussmittel		7 098	80 629	99 033	-	2 964	-	18 404	-	18,6
5 Rohstoffe		45 128	473 919	542 725	-	6 122	-	68 806	-	12,7
6 Halbwaren		97 019	1 126 659	1 520 392	-	84 137	-	393 733	-	25,9
7 Vorerzeugnisse		255 170	2 818 671	2 745 593	+	16 720	+	73 078	+	2,7
8 Enderzeugnisse		1 907 694	17 980 528	17 937 946	+	24 039	+	42 582	+	0,2
9 Andere nicht aufgliederbare Warenverkehre		145 787	1 091 296	645 426	+	77 083	+	445 870	+	69,1
1-9 Insgesamt		2 666 210	25 805 750	25 666 685	+	40 122	+	139 065	+	0,5
		Nicht ermittelte Bundesländer								
1 - 4 Ernährungswirtschaft		-	4 206	832	-	-	+	3 374	-	x
5 - 8 Gewerbliche Wirtschaft		1 881	20 673	9 352	+	1 518	+	11 321	-	x
7 + 8 Fertigwaren		1 859	20 117	9 093	+	1 496	+	11 024	-	x
1 Lebende Tiere		-	-	2	-	-	-	2	-	x
2 Nahrungsmittel tierischen Ursprungs		-	100	357	-	-	-	257	-	72,0
3 Nahrungsmittel pflanzlichen Ursprungs		-	3 541	129	-	-	+	3 412	-	x
4 Genussmittel		-	563	345	-	-	+	218	+	63,2
5 Rohstoffe		-	417	6	-	-	+	411	-	x
6 Halbwaren		22	138	252	+	22	+	114	-	45,2
7 Vorerzeugnisse		104	3 320	225	+	104	+	3 095	-	x
8 Enderzeugnisse		1 756	16 797	8 864	+	1 394	+	7 933	+	89,5
9 Andere nicht aufgliederbare Warenverkehre		6 703	79 176	69 437	-	1 878	-	9 739	+	14,0
1-9 Insgesamt		8 585	104 058	79 619	-	359	-	24 439	+	30,7

*) Außenhandelsergebnisse nach Bundesländern und EGW-1-Stellern können über Genesis-Online abgerufen werden (Tabellen 51000-0034 jährlich, 51000-0035 monatlich bzw. Zeitreihen 51000LJ310 jährlich, 51000LM310 monatlich).

Verkehrszweige Intra Ausfuhr Januar / November 2014

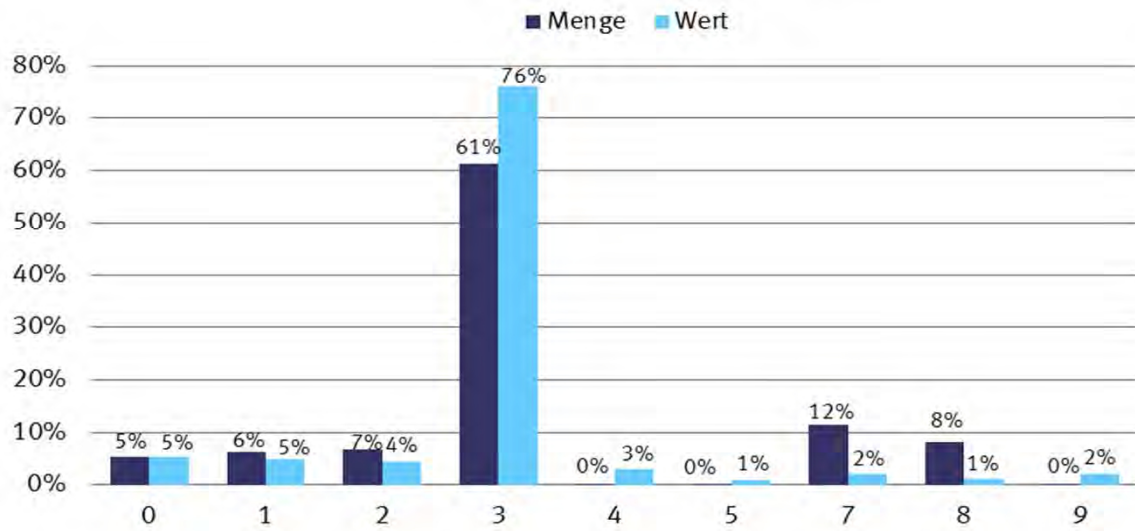

0 = Nicht ermittelt
 1 = Seeverkehr
 2 = Eisenbahnverkehr
 3 = Straßenverkehr
 4 = Luftverkehr
 5 = Postverkehr
 7 = Rohrleitungen
 8 = Binnenschifffahrt
 9 = Eigenantrieb

Verkehrszweige Intra Einfuhr Januar / November 2014

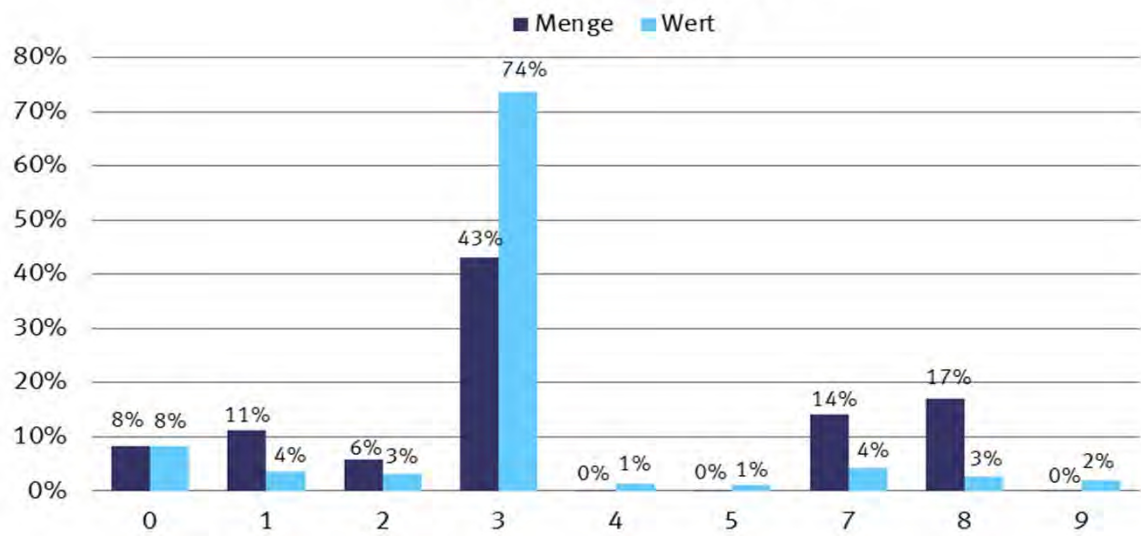

0 = Nicht ermittelt
 1 = Seeverkehr
 2 = Eisenbahnverkehr
 3 = Straßenverkehr
 4 = Luftverkehr
 5 = Postverkehr
 7 = Rohrleitungen
 8 = Binnenschifffahrt
 9 = Eigenantrieb

Verkehrszweige Extra Ausfuhr Januar / November 2014

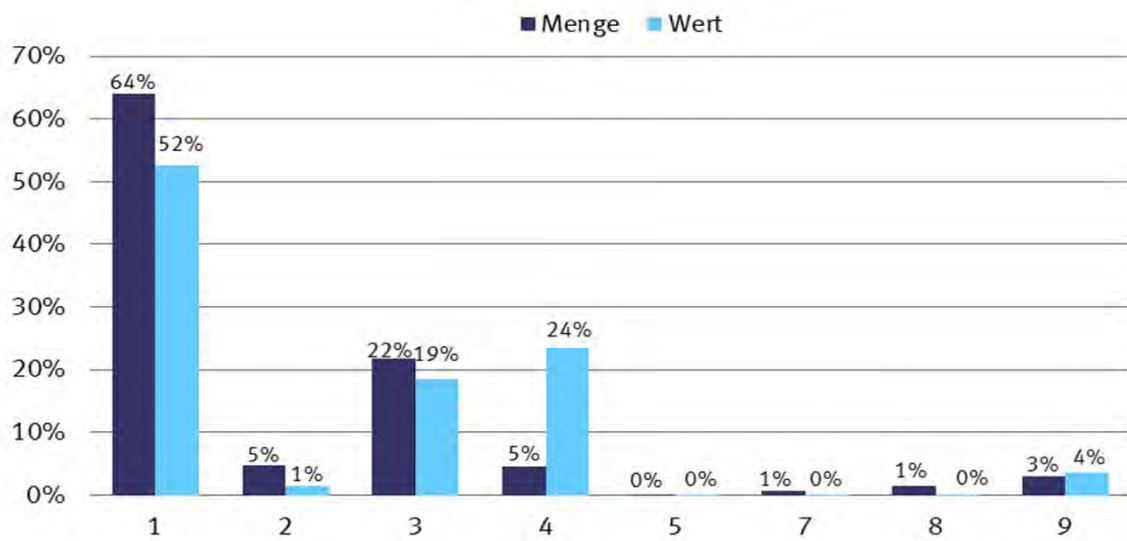

1 = Seeverkehr
2 = Eisenbahnverkehr
3 = Straßenverkehr
4 = Luftverkehr
5 = Postverkehr
7 = Rohrleitungen
8 = Binnenschifffahrt
9 = Eigenantrieb

Verkehrszweige Extra Einfuhr Januar / November 2014

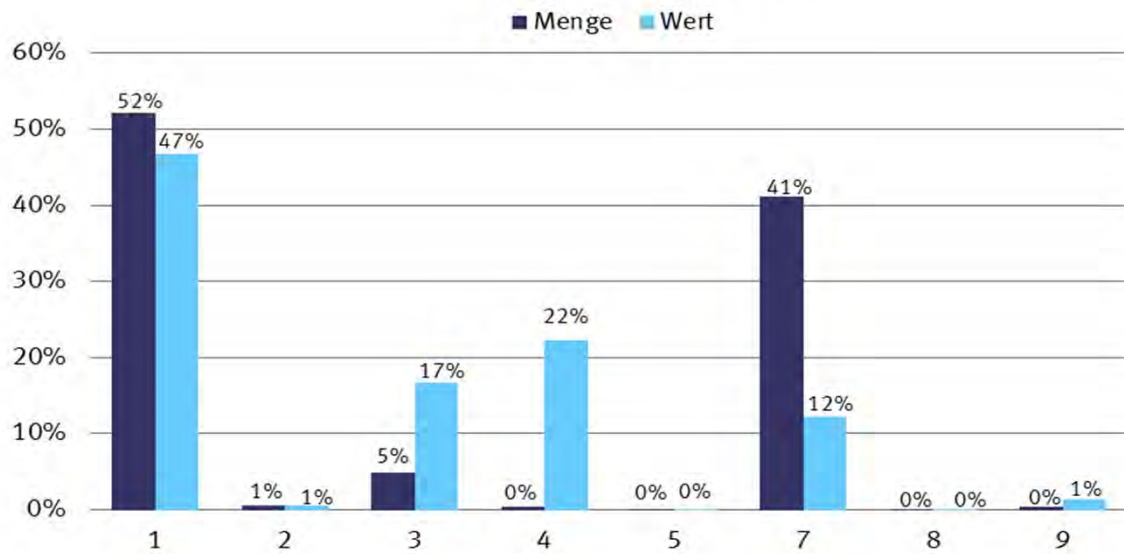

1 = Seeverkehr
 2 = Eisenbahnverkehr
 3 = Straßenverkehr
 4 = Luftverkehr
 5 = Postverkehr
 7 = Rohrleitungen
 8 = Binnenschifffahrt
 9 = Eigenantrieb

9.1 Verkehrszweige Januar / November 2014

9.1.1 Intrahandel

Verkehrszweige	Intrahandel			
	Ausfuhr		Einfuhr	
	in Tonnen	in 1 000 Euro	in Tonnen	in 1 000 Euro
Seeverkehr	17 606 341	29 206 500	42 664 761	19 534 553
Eisenbahnverkehr	19 023 961	27 035 271	22 475 217	17 386 855
Strassenverkehr	171 482 848	461 906 976	162 973 629	407 903 040
Luftverkehr	278 924	18 361 574	94 248	6 870 435
Post	255 825	6 009 309	196 677	5 589 446
Rohrleitungen	32 154 128	12 212 305	53 425 163	23 536 228
Binnenschifffahrt	22 990 252	6 887 593	64 713 770	14 494 874
Eigenantrieb	418 368	13 003 182	98 614	11 795 914
Nicht ermittelt	15 270 380	31 898 002	31 367 642	46 457 307

9.1 Verkehrszweige Januar / November 2014

9.1.2 Extrahandel

Verkehrszweige	Extrahandel			
	Ausfuhr		Einfuhr	
	in Tonnen	in 1 000 Euro	in Tonnen	in 1 000 Euro
Seeverkehr	54 658 699	232 894 979	109 423 220	139 137 974
Eisenbahnverkehr	4 051 644	6 145 658	1 231 105	1 900 796
Strassenverkehr	18 561 019	82 313 990	10 391 001	49 716 408
Luftverkehr	3 880 055	104 556 408	859 077	66 363 688
Post	1 282	202 980	1 327	107 382
Rohrleitungen	509 333	778 979	86 376 170	36 298 457
Binnenschifffahrt	1 263 281	733 038	346 493	341 768
Eigenantrieb	2 511 170	16 045 443	952 666	3 977 745

9.2 Erdteile nach Verkehrszweigen Januar / November 2014

9.2.1 Intrahandel

9.2.1.1 in Tonnen

Verkehrszweige	Ausfuhr					
	Insgesamt	Europa	Afrika	Amerika	Asien	Australien und Ozeanien
Seeverkehr	17 606 341	17 606 341	-	-	-	-
Eisenbahnverkehr	19 023 961	19 023 961	-	-	-	-
Strassenverkehr	171 482 848	171 482 848	-	-	-	-
Luftverkehr	278 924	278 924	-	-	-	-
Post	255 825	255 825	-	-	-	-
Rohrleitungen	32 154 128	32 154 128	-	-	-	-
Binnenschifffahrt	22 990 252	22 990 252	-	-	-	-
Eigenantrieb	418 368	418 368	-	-	-	-
Nicht ermittelt	15 270 380	15 270 380	-	-	-	-

9.2 Erdteile nach Verkehrszweigen Januar / November 2014

9.2.1 Intrahandel

9.2.1.2 in 1 000 Euro

Verkehrszweige	Ausfuhr					
	Insgesamt	Europa	Afrika	Amerika	Asien	Australien und Ozeanien
Seeverkehr	29 206 500	29 206 500	-	-	-	-
Eisenbahnverkehr	27 035 271	27 035 271	-	-	-	-
Strassenverkehr	461 906 976	461 906 976	-	-	-	-
Luftverkehr	18 361 574	18 361 574	-	-	-	-
Post	6 009 309	6 009 309	-	-	-	-
Rohrleitungen	12 212 305	12 212 305	-	-	-	-
Binnenschifffahrt	6 887 593	6 887 593	-	-	-	-
Eigenantrieb	13 003 182	13 003 182	-	-	-	-
Nicht ermittelt	31 898 002	31 898 002	-	-	-	-

9.2 Erdteile nach Verkehrszweigen Januar / November 2014

9.2.1 Intrahandel

9.2.1.3 in Tonnen

Verkehrszweige	Einfuhr					
	Insgesamt	Europa	Afrika	Amerika	Asien	Australien und Ozeanien
Seeverkehr	42 664 761	37 710 800	234 434	3 547 153	300 102	872 272
Eisenbahnverkehr	22 475 217	18 975 770	1 333 222	1 404 337	123 989	637 900
Strassenverkehr	162 973 629	155 649 318	902 248	3 280 967	3 033 265	107 833
Luftverkehr	94 248	73 972	6 695	7 972	5 603	6
Post	196 677	184 223	136	2 971	9 182	165
Rohrleitungen	53 425 163	52 287 742	-	-	1 137 422	-
Binnenschifffahrt	64 713 770	27 115 005	4 891 892	29 714 876	634 786	2 357 211
Eigenantrieb	98 614	98 494	-	58	62	-
Nicht ermittelt	31 367 642	29 697 802	12 244	712 017	940 309	5 271

9.2 Erdteile nach Verkehrszweigen Januar / November 2014

9.2.1 Intrahandel

9.2.1.4 in 1 000 Euro

Verkehrszweige	Einfuhr					
	Insgesamt	Europa	Afrika	Amerika	Asien	Australien und Ozeanien
Seeverkehr	19 534 553	17 684 970	109 575	733 391	901 897	104 720
Eisenbahnverkehr	17 386 855	16 412 257	160 573	537 362	130 950	145 710
Strassenverkehr	407 903 040	366 215 629	1 548 485	11 261 238	28 642 438	235 249
Luftverkehr	6 870 435	4 987 547	18 635	1 262 984	599 478	1 787
Post	5 589 446	4 763 155	4 065	137 349	648 518	36 360
Rohrleitungen	23 536 228	23 025 440	-	-	510 787	-
Binnenschifffahrt	14 494 874	10 662 129	451 557	2 796 893	322 663	261 632
Eigenantrieb	11 795 914	11 783 544	-	11 822	545	-
Nicht ermittelt	46 457 307	43 874 504	18 546	1 056 428	1 504 209	3 616

9.2 Erdteile nach Verkehrszweigen Januar / November 2014

9.2.2 Extrahandel

9.2.2.1 in Tonnen

Verkehrszweige	Ausfuhr					
	Insgesamt	Europa	Afrika	Amerika	Asien	Australien und Ozeanien
Seeverkehr	54 658 699	5 985 503	7 097 738	14 562 972	24 318 911	956 162
Eisenbahnverkehr	4 051 644	3 944 987	-	-	106 590	-
Strassenverkehr	18 561 019	18 072 374	-	2	482 680	-
Luftverkehr	3 880 055	46 853	83 706	401 744	702 669	29 820
Post	1 282	711	49	272	231	20
Rohrleitungen	509 333	509 332	-	-	-	-
Binnenschifffahrt	1 263 281	1 263 274	-	-	-	-
Eigenantrieb	2 511 170	302 678	586 900	466 191	574 882	580 514

9.2 Erdteile nach Verkehrszweigen Januar / November 2014

9.2.2 Extrahandel

9.2.2.2 in 1 000 Euro

Verkehrszweige	Ausfuhr					
	Insgesamt	Europa	Afrika	Amerika	Asien	Australien und Ozeanien
Seeverkehr	232 894 979	14 579 933	16 493 822	84 465 308	110 200 432	6 144 364
Eisenbahnverkehr	6 145 658	4 911 737	-	-	1 233 572	-
Strassenverkehr	82 313 990	78 816 162	-	46	3 436 054	-
Luftverkehr	104 556 408	6 428 162	4 220 228	35 765 882	53 845 334	2 206 525
Post	202 980	52 152	1 489	49 752	47 280	52 309
Rohrleitungen	778 979	778 980	-	-	-	-
Binnenschifffahrt	733 038	732 917	-	-	-	-
Eigenantrieb	16 045 443	1 848 481	314 227	5 139 806	8 200 867	542 036

9.2 Erdteile nach Verkehrszweigen Januar / November 2014

9.2.2 Extrahandel

9.2.2.3 in Tonnen

Verkehrszweige	Einfuhr					
	Insgesamt	Europa	Afrika	Amerika	Asien	Australien und Ozeanien
Seeverkehr	109 423 220	36 637 548	17 636 657	28 680 506	24 156 595	2 311 912
Eisenbahnverkehr	1 231 105	1 172 616	7	290	58 192	0
Strassenverkehr	10 391 001	10 226 965	3 598	29 337	130 665	436
Luftverkehr	859 077	31 150	48 884	273 592	501 176	4 275
Post	1 327	596	16	362	346	7
Rohrleitungen	86 376 170	79 568 813	2 525 137	-	4 282 220	-
Binnenschifffahrt	346 493	345 430	-	1 060	4	-
Eigenantrieb	952 666	16 350	33 135	3 085	900 096	-

9.2 Erdteile nach Verkehrszweigen Januar / November 2014

9.2.2 Extrahandel

9.2.2.4 in 1 000 Euro

Verkehrszweige	Einfuhr					
	Insgesamt	Europa	Afrika	Amerika	Asien	Australien und Ozeanien
Seeverkehr	139 137 974	18 638 295	12 463 247	28 830 609	77 803 979	1 401 845
Eisenbahnverkehr	1 900 796	1 401 640	50	1 123	497 976	4
Strassenverkehr	49 716 408	46 910 840	38 141	1 309 997	1 454 809	2 623
Luftverkehr	66 363 688	3 985 407	1 967 277	19 172 704	40 645 165	593 141
Post	107 382	49 453	626	20 599	35 477	1 225
Rohrleitungen	36 298 457	32 066 075	1 588 371	-	2 644 011	-
Binnenschifffahrt	341 768	340 457	-	1 310	1	-
Eigenantrieb	3 977 745	286 077	59 421	2 251 572	1 380 678	-

9.3 EGW nach Verkehrszweigen Januar / November 2014

9.3.1 Intrahandel

9.3.1.1 in Tonnen

Verkehrszweige	Ausfuhr				
	Insgesamt	Lebende Tiere 1	Nahrungsmittel		Genussmittel 4
			tierischen Ursprungs 2	pflanzlichen Ursprungs 3	
Seeverkehr	17 606 341	138	168 077	1 944 181	61 160
Eisenbahnverkehr ..	19 023 961	265	41 049	374 576	60 735
Strassenverkehr	171 482 848	632 013	9 031 229	21 538 988	1 856 312
Luftverkehr	278 924	7	1 099	24 406	107
Post	255 825	1	1 882	41 012	2 856
Rohrleitungen	32 154 128	-	-	3 238 693	-
Binnenschifffahrt ...	22 990 252	-	16 140	2 375 141	-
Eigenantrieb	418 368	-	-	-	-
Nicht ermittelt	15 270 380	12 698	185 914	357 264	163 013

9.3 EGW nach Verkehrszweigen Januar / November 2014

9.3.1 Intrahandel

9.3.1.2 in 1 000 Euro

Verkehrszweige	Ausfuhr				
	Insgesamt	Lebende Tiere 1	Nahrungsmittel		Genussmittel 4
			tierischen Ursprungs 2	pflanzlichen Ursprungs 3	
Seeverkehr	29 206 500	570	148 739	645 691	156 554
Eisenbahnverkehr ..	27 035 271	603	72 191	145 799	47 304
Strassenverkehr	461 906 976	916 937	16 794 608	20 151 284	5 644 739
Luftverkehr	18 361 574	1 859	9 399	34 250	1 834
Post	6 009 309	59	9 653	155 013	14 851
Rohrleitungen	12 212 305	-	-	12 304	-
Binnenschifffahrt ...	6 887 593	-	20 854	650 567	-
Eigenantrieb	13 003 182	-	-	-	-
Nicht ermittelt	31 898 002	15 822	357 138	314 350	83 255

9.3 EGW nach Verkehrszweigen Januar / November 2014

9.3.1 Intrahandel

9.3.1.3 in Tonnen

Verkehrszweige	Einfuhr				
	Insgesamt	Lebende Tiere 1	Nahrungsmittel		Genussmittel 4
			tierischen Ursprungs 2	pflanzlichen Ursprungs 3	
Seeverkehr	42 664 761	12	83 954	2 338 968	172 768
Eisenbahnverkehr ..	22 475 217	28	74 481	1 931 202	118 290
Strassenverkehr	162 973 629	830 789	6 626 195	28 560 551	2 402 159
Luftverkehr	94 248	8	1 735	11 028	11
Post	196 677	22	471	22 186	1 193
Rohrleitungen	53 425 163	-	-	993	-
Binnenschifffahrt ...	64 713 770	-	8 735	5 133 131	192 665
Eigenantrieb	98 614	-	-	-	-
Nicht ermittelt	31 367 642	43 654	214 967	342 744	47 493

9.3 EGW nach Verkehrszweigen Januar / November 2014

9.3.1 Intrahandel

9.3.1.4 in 1 000 Euro

Verkehrszweige	Einfuhr				
	Insgesamt	Lebende Tiere 1	Nahrungsmittel		Genussmittel 4
			tierischen Ursprungs 2	pflanzlichen Ursprungs 3	
Seeverkehr	19 534 553	23	152 422	895 766	160 984
Eisenbahnverkehr ..	17 386 855	46	31 403	550 350	78 040
Strassenverkehr	407 903 040	1 394 132	13 158 235	26 739 665	5 042 060
Luftverkehr	6 870 435	470	5 153	32 966	161
Post	5 589 446	936	1 865	35 742	1 760
Rohrleitungen	23 536 228	-	-	998	-
Binnenschifffahrt ...	14 494 874	-	10 752	1 812 210	129 744
Eigenantrieb	11 795 914	-	-	-	-
Nicht ermittelt	46 457 307	67 908	373 481	335 207	67 293

9.3 EGW nach Verkehrszweigen Januar / November 2014

9.3.1 Intrahandel

9.3.1.1 in Tonnen

Verkehrszweige	Ausfuhr				
	Rohstoffe 5	Halbwaren 6	Vor- erzeugnisse 7	End- erzeugnisse 8	Andere nicht aufgliederbare Warenverkehre 9
Seeverkehr	1 937 464	8 486 681	2 863 894	2 067 518	77 229
Eisenbahnverkehr ...	4 021 979	7 126 969	5 448 714	1 907 616	42 059
Strassenverkehr	26 323 188	33 429 469	40 621 716	37 846 240	203 693
Luftverkehr	724	57 854	82 018	111 335	1 374
Post	3 782	16 580	30 290	153 958	5 465
Rohrleitungen	28 648 839	266 596	-	-	-
Binnenschifffahrt	9 861 026	8 393 736	1 731 075	596 861	16 274
Eigenantrieb	-	-	-	418 368	-
Nicht ermittelt	1 029 510	471 065	483 523	588 135	11 979 258

9.3 EGW nach Verkehrszweigen Januar / November 2014

9.3.1 Intrahandel

9.3.1.2 in 1 000 Euro

Verkehrszweige	Ausfuhr				
	Rohstoffe 5	Halbwaren 6	Vor- erzeugnisse 7	End- erzeugnisse 8	Andere nicht aufgliederbare Warenverkehre 9
Seeverkehr	179 902	3 574 000	2 413 653	22 021 769	65 621
Eisenbahnverkehr ...	399 742	3 871 748	4 884 214	17 593 893	19 777
Strassenverkehr	3 473 394	23 084 768	62 840 480	326 842 615	2 158 152
Luftverkehr	2 290	564 813	485 014	16 692 983	569 130
Post	4 747	34 289	104 578	5 472 114	214 006
Rohrleitungen	9 347 396	2 852 606	-	-	-
Binnenschifffahrt	143 212	4 440 258	1 234 790	391 705	6 205
Eigenantrieb	-	-	-	13 003 182	-
Nicht ermittelt	63 757	333 072	718 245	3 969 864	26 042 498

9.3 EGW nach Verkehrszweigen Januar / November 2014

9.3.1 Intrahandel

9.3.1.3 in Tonnen

Verkehrszweige	Einfuhr				
	Rohstoffe 5	Halbwaren 6	Vor- erzeugnisse 7	End- erzeugnisse 8	Andere nicht aufgliederbare Warenverkehre 9
Seeverkehr	24 780 641	11 372 400	3 025 660	844 212	46 147
Eisenbahnverkehr ...	7 872 744	6 651 773	4 894 184	924 188	8 329
Strassenverkehr	23 764 434	26 393 282	40 216 020	33 995 494	184 706
Luftverkehr	3 401	12 962	9 102	54 252	1 749
Post	8 985	16 851	19 792	125 458	1 719
Rohrleitungen	48 828 803	4 595 367	-	-	-
Binnenschifffahrt	43 244 722	13 593 216	1 917 539	603 428	20 334
Eigenantrieb	-	-	-	98 614	-
Nicht ermittelt	566 787	657 702	976 067	474 425	28 043 804

9.3 EGW nach Verkehrszweigen Januar / November 2014

9.3.1 Intrahandel

9.3.1.4 in 1 000 Euro

Verkehrszweige	Einfuhr				
	Rohstoffe 5	Halbwaren 6	Vor- erzeugnisse 7	End- erzeugnisse 8	Andere nicht aufgliederbare Warenverkehre 9
Seeverkehr	4 049 813	6 849 392	2 071 620	5 314 463	40 070
Eisenbahnverkehr ...	803 863	3 947 227	3 274 178	8 695 269	6 480
Strassenverkehr	4 209 426	27 398 507	57 886 835	270 662 108	1 412 073
Luftverkehr	3 162	101 724	109 660	6 477 382	139 757
Post	7 059	61 913	91 028	5 332 521	56 624
Rohrleitungen	19 007 555	4 527 676	-	-	-
Binnenschifffahrt	3 298 512	7 407 329	1 250 843	575 431	10 052
Eigenantrieb	-	-	-	11 795 914	-
Nicht ermittelt	70 451	640 004	1 306 835	2 576 511	41 019 618

9.3 EGW nach Verkehrszweigen Januar / November 2014

9.3.2 Extrahandel

9.3.2.1 in Tonnen

Verkehrszweige	Ausfuhr				
	Insgesamt	Lebende Tiere 1	Nahrungsmittel		Genussmittel 4
			tierischen Ursprungs 2	pflanzlichen Ursprungs 3	
Seeverkehr	54 658 699	11 079	1 477 705	8 619 588	746 831
Eisenbahnverkehr ...	4 051 644	-	201	124 548	6 801
Strassenverkehr	18 561 019	12 789	297 106	1 374 883	199 397
Luftverkehr	3 880 055	3 098	11 949	66 036	7 131
Post	1 282	-	16	8	1
Rohrleitungen	509 333	-	-	-	-
Binnenschifffahrt	1 263 281	-	85	22 962	20
Eigenantrieb	2 511 170	-	-	-	-

9.3 EGW nach Verkehrszweigen Januar / November 2014

9.3.2 Extrahandel

9.3.2.2 in 1 000 Euro

Verkehrszweige	Ausfuhr				
	Insgesamt	Lebende Tiere 1	Nahrungsmittel		Genussmittel 4
			tierischen Ursprungs 2	pflanzlichen Ursprungs 3	
Seeverkehr	232 894 979	32 256	2 438 372	4 832 872	2 781 841
Eisenbahnverkehr ...	6 145 658	-	1 226	64 841	17 658
Strassenverkehr	82 313 990	93 816	702 262	2 343 787	691 298
Luftverkehr	104 556 408	109 443	91 316	284 097	87 851
Post	202 980	-	61	1 391	50
Rohrleitungen	778 979	-	-	-	-
Binnenschifffahrt	733 038	-	453	6 914	14
Eigenantrieb	16 045 443	-	-	-	-

9.3 EGW nach Verkehrszweigen Januar / November 2014

9.3.2 Extrahandel

9.3.2.3 in Tonnen

Verkehrszweige	Einfuhr				
	Insgesamt	Lebende Tiere 1	Nahrungsmittel		Genussmittel 4
			tierischen Ursprungs 2	pflanzlichen Ursprungs 3	
Seeverkehr	109 423 220	156	929 332	8 496 480	1 408 225
Eisenbahnverkehr	1 231 105	-	351	54 335	8 395
Strassenverkehr	10 391 001	1 348	145 867	630 439	66 728
Luftverkehr	859 077	549	11 279	50 521	1 603
Post	1 327	-	40	30	4
Rohrleitungen	86 376 170	-	-	5 408	-
Binnenschifffahrt	346 493	-	-	31 049	0
Eigenantrieb	952 666	-	-	-	-

9.3 EGW nach Verkehrszweigen Januar / November 2014

9.3.2 Extrahandel

9.3.2.4 in 1 000 Euro

Verkehrszweige	Einfuhr				
	Insgesamt	Lebende Tiere 1	Nahrungsmittel		Genussmittel 4
			tierischen Ursprungs 2	pflanzlichen Ursprungs 3	
Seeverkehr	139 137 974	1 588	2 992 242	6 570 442	3 567 002
Eisenbahnverkehr ...	1 900 796	-	1 602	26 638	4 124
Strassenverkehr	49 716 408	3 567	502 703	1 882 088	374 174
Luftverkehr	66 363 688	14 148	139 542	257 414	37 181
Post	107 382	1	64	304	157
Rohrleitungen	36 298 457	-	-	11	-
Binnenschifffahrt	341 768	-	-	6 884	-
Eigenantrieb	3 977 745	-	-	-	-

9.3 EGW nach Verkehrszweigen Januar / November 2014

9.3.2 Extrahandel

9.3.2.1 in Tonnen

Verkehrszweige	Ausfuhr				
	Rohstoffe 5	Halbwaren 6	Vor- erzeugnisse 7	End- erzeugnisse 8	Andere nicht aufgliederbare Warenverkehre 9
Seeverkehr	3 454 311	11 587 231	13 479 739	15 235 286	46 930
Eisenbahnverkehr ...	427 022	2 075 064	1 050 547	367 230	232
Strassenverkehr	3 286 008	3 084 462	3 957 704	6 314 005	34 665
Luftverkehr	7 489	2 630 864	165 990	978 098	9 400
Post	59	22	135	1 023	18
Rohrleitungen	509 333	-	-	-	-
Binnenschifffahrt	249 523	930 880	53 256	6 554	2
Eigenantrieb	-	-	-	2 511 170	-

9.3 EGW nach Verkehrszweigen Januar / November 2014

9.3.2 Extrahandel

9.3.2.2 in 1 000 Euro

Verkehrszweige	Ausfuhr				
	Rohstoffe 5	Halbwaren 6	Vor- erzeugnisse 7	End- erzeugnisse 8	Andere nicht aufgliederbare Warenverkehre 9
Seeverkehr	1 495 657	7 738 114	26 082 882	187 129 936	363 048
Eisenbahnverkehr ...	30 453	1 350 066	1 064 594	3 616 120	699
Strassenverkehr	396 708	3 804 262	9 387 087	64 459 215	435 557
Luftverkehr	31 880	4 379 920	5 868 376	91 590 901	2 112 625
Post	489	130	2 418	195 483	2 958
Rohrleitungen	222 589	556 390	-	-	-
Binnenschifffahrt	3 134	624 561	43 021	54 881	59
Eigenantrieb	-	-	-	16 045 443	-

9.3 EGW nach Verkehrszweigen Januar / November 2014

9.3.2 Extrahandel

9.3.2.3 in Tonnen

Verkehrszweige	Einfuhr				
	Rohstoffe 5	Halbwaren 6	Vor- erzeugnisse 7	End- erzeugnisse 8	Andere nicht aufgliederbare Warenverkehre 9
Seeverkehr	68 018 798	16 232 758	3 643 793	10 649 745	43 935
Eisenbahnverkehr ...	69 674	671 749	235 149	189 836	1 616
Strassenverkehr	2 330 951	1 437 508	3 091 993	2 633 794	52 374
Luftverkehr	17 373	101 933	59 542	606 003	10 276
Post	89	36	113	965	49
Rohrleitungen	84 999 509	1 371 254	-	-	-
Binnenschifffahrt	35 409	209 735	63 617	6 683	-
Eigenantrieb	-	-	-	952 666	-

9.3 EGW nach Verkehrszweigen Januar / November 2014

9.3.2 Extrahandel

9.3.2.4 in 1 000 Euro

Verkehrszweige	Einfuhr				
	Rohstoffe 5	Halbwaren 6	Vor- erzeugnisse 7	End- erzeugnisse 8	Andere nicht aufgliederbare Warenverkehre 9
Seeverkehr	25 763 081	12 248 180	9 378 059	78 101 375	516 005
Eisenbahnverkehr ...	5 588	329 690	450 708	1 073 208	9 238
Strassenverkehr	282 845	3 990 570	8 707 453	32 954 979	1 018 028
Luftverkehr	514 638	2 548 505	2 440 819	58 808 651	1 602 790
Post	439	499	1 306	97 195	7 417
Rohrleitungen	35 201 997	1 096 449	-	-	-
Binnenschifffahrt	3 103	273 434	28 820	29 526	1
Eigenantrieb	-	-	-	3 977 745	-

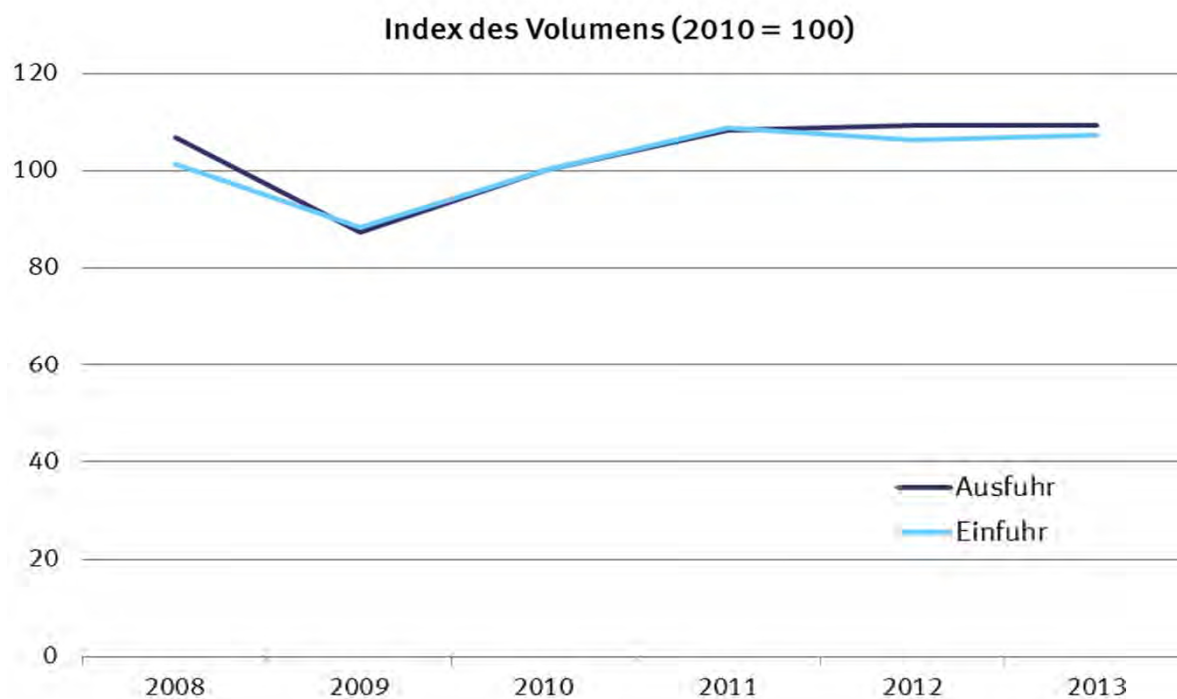
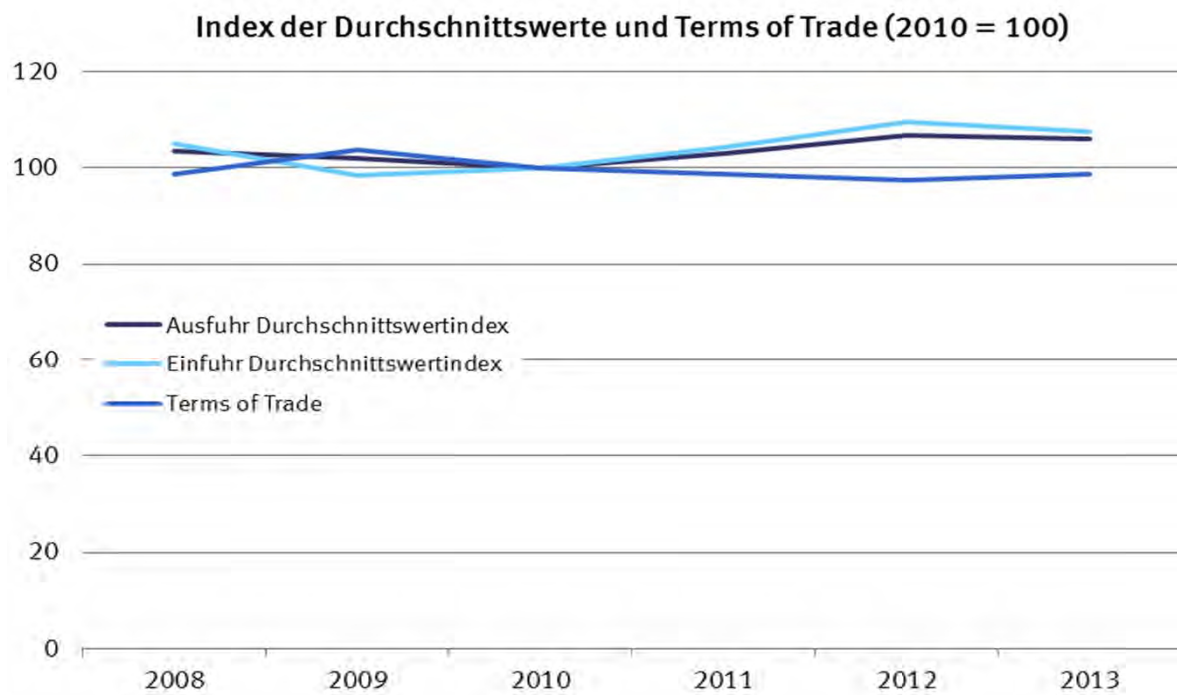

10.1 Jährliche Entwicklung des Volumens, der Indizes und Terms of Trade (Jahr 2010 = 100)

10.1.1 Ausfuhr

Jahr Monat	Originalwerte	Volumen	Index der tatsächlichen Werte	Volumenindex	Durchschnittswertindex	Terms of Trade
	in 1 000 Euro					
2008	984 139 797	950 721 885	110,6	106,8	103,5	98,6
2009	803 311 845	787 559 097	89,2	87,4	102,0	103,8
2010	951 959 469	951 959 469	100,0	100,0	100,0	100,0
2011	1 061 225 291	1 031 262 853	111,5	108,4	102,9	98,7
2012	1 095 766 404	1 027 780 583	116,5	109,3	106,6	97,3
2013	1 093 114 584	1 023 935 565	116,0	109,4	106,0	98,6

10.1 Jährliche Entwicklung des Volumens, der Indizes und Terms of Trade (Jahr 2010 = 100)

10.1.2 Einfuhr

Jahr Monat	Originalwerte	Volumen	Index der tatsächlichen Werte	Volumenindex	Durchschnittswertindex
	in 1 000 Euro				
2008	805 842 470	767 754 549	106,5	101,4	105,0
2009	664 614 892	676 041 561	86,8	88,3	98,3
2010	797 096 855	797 096 855	100,0	100,0	100,0
2011	902 522 833	865 675 425	113,5	108,9	104,3
2012	905 925 476	826 931 362	116,4	106,2	109,6
2013	898 164 436	829 540 644	115,4	107,3	107,5

Index der Durchschnittswerte und Terms of Trade (2010 = 100)

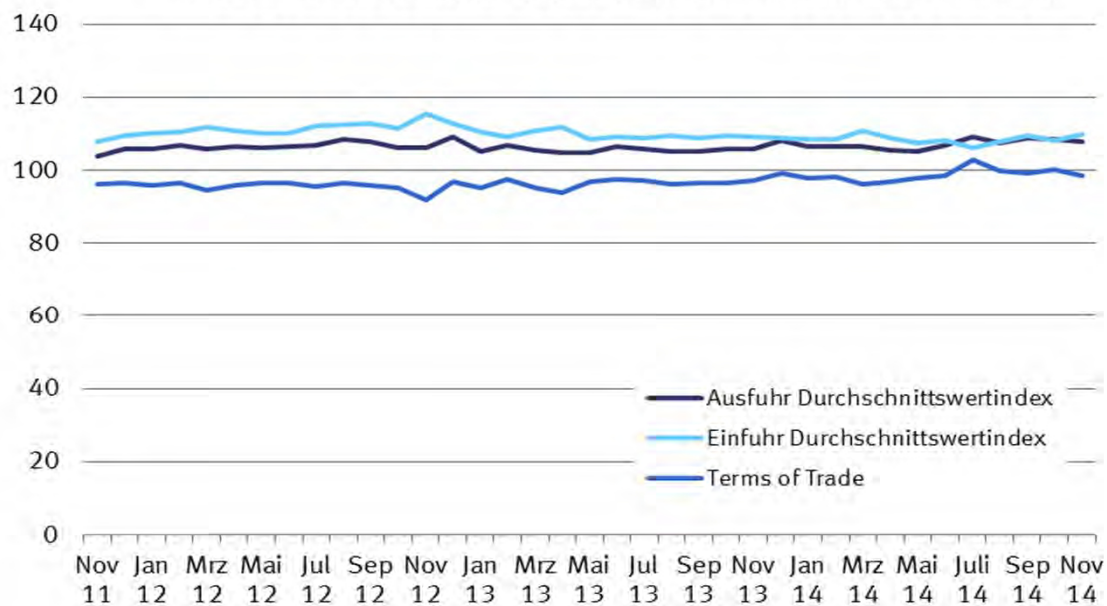

Index des Volumens (2010 = 100)

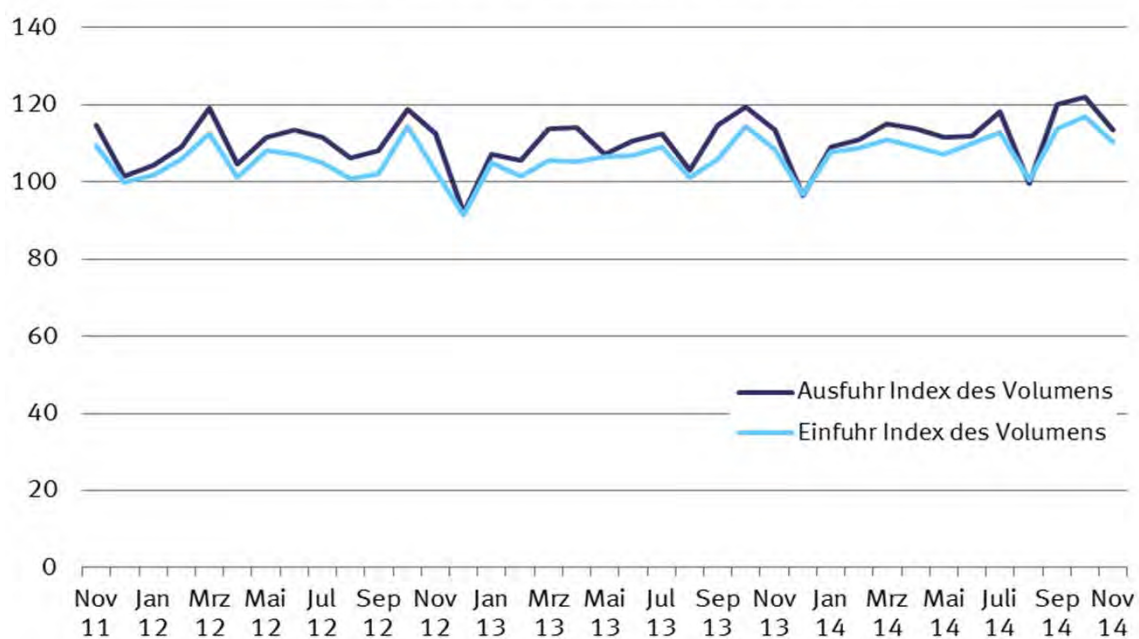

10.2 Monatliche Entwicklung des Volumens, der Indizes und Terms of Trade (Jahr 2010 = 100)
10.2.1 Ausfuhr

Jahr Monat	Originalwerte	Volumen	Index der tatsächlichen Werte	Volumenindex	Durchschnittswertindex	Terms of Trade			
	in 1 000 Euro								
2008									
Januar	83 324 160	81 202 665	112,5	109,7	102,6	101,7			
Februar	83 516 171	82 049 687	113,1	111,1	101,8	98,7			
März	82 754 980	81 997 738	112,1	111,0	100,9	98,6			
April	88 750 606	86 842 042	119,8	117,2	102,2	98,7			
Mai	79 732 900	78 895 898	108,0	106,8	101,1	98,5			
Juni	87 364 212	84 991 064	118,0	114,8	102,8	96,3			
Juli	86 066 979	82 630 167	116,1	111,5	104,2	97,3			
August	74 859 412	71 192 173	101,4	96,4	105,2	98,3			
September	86 270 138	83 426 154	116,5	112,7	103,4	96,5			
Oktober	88 702 243	85 086 568	120,1	115,2	104,3	98,2			
November	76 085 058	72 790 405	103,0	98,5	104,5	97,6			
Dezember	66 712 939	62 056 525	90,4	84,1	107,5	100,7			
2009									
Januar	63 558 787	61 519 896	84,9	82,1	103,3	102,7			
Februar	63 788 746	61 916 856	85,4	82,9	103,0	101,8			
März	70 163 986	67 845 584	93,6	90,5	103,4	101,9			
April	64 401 285	63 181 331	86,2	84,5	101,9	104,4			
Mai	60 652 667	60 153 561	81,2	80,5	100,8	102,6			
Juni	66 898 844	66 670 701	89,3	89,0	100,4	102,8			
Juli	70 577 420	68 922 543	94,4	92,2	102,4	103,9			
August	60 088 187	59 227 110	80,2	79,0	101,5	104,6			
September	70 913 592	70 696 429	94,9	94,6	100,3	103,2			
Oktober	72 460 259	71 853 884	96,6	95,8	100,9	104,6			
November	72 294 832	71 143 613	96,7	95,1	101,6	105,3			
Dezember	67 513 241	65 445 185	90,4	87,6	103,2	104,6			
2010									
Januar	63 357 946	66 154 585	80,3	83,8	95,8	103,2			
Februar	69 985 466	72 654 266	88,4	91,7	96,3	99,6			
März	85 578 912	87 389 139	108,0	110,2	97,9	101,9			
April	75 184 617	76 386 886	94,9	96,4	98,4	100,1			
Mai	76 191 415	77 176 168	96,5	97,7	98,7	98,2			
Juni	85 310 501	84 510 817	107,9	106,9	101,0	100,2			
Juli	81 350 340	79 575 140	102,6	100,4	102,2	99,1			
August	74 393 504	73 975 090	94,2	93,6	100,6	99,8			
September	85 971 774	85 562 315	108,7	108,2	100,5	98,7			
Oktober	86 001 449	85 737 474	108,5	108,2	100,3	99,2			
November	87 624 475	86 606 533	110,5	109,2	101,2	98,7			
Dezember	81 009 071	77 686 603	102,5	98,3	104,3	100,7			
2011									
Januar	79 314 862	77 919 097	100,5	98,8	101,8	97,9			
Februar	84 536 900	83 022 735	107,1	105,2	101,8	96,8			
März	98 671 295	96 117 984	124,6	121,5	102,6	97,8			
April	84 509 940	83 117 892	107,1	105,3	101,6	95,5			
Mai	92 352 026	90 458 632	116,6	114,3	102,1	97,4			
Juni	88 084 241	85 771 682	111,2	108,4	102,6	96,3			
Juli	85 571 816	83 248 292	108,4	105,5	102,7	96,5			
August	85 255 523	82 560 095	108,0	104,7	103,2	96,1			
September	94 964 037	91 679 356	120,3	116,2	103,5	96,7			
Oktober	89 054 958	86 395 677	112,8	109,5	103,0	94,4			
November	94 104 402	90 636 691	119,2	114,9	103,8	96,1			
Dezember	84 805 289	80 057 947	107,4	101,5	105,9	96,6			
2012									
Januar	86 123 667	81 474 601	110,1	104,2	105,7	95,8			
Februar	91 228 466	85 464 948	116,5	109,2	106,7	96,6			
März	98 729 356	93 268 197	126,1	119,2	105,8	94,6			
April	87 233 520	81 905 693	111,4	104,6	106,5	95,9			
Mai	92 662 716	87 234 815	118,4	111,5	106,2	96,5			
Juni	94 258 682	88 572 863	120,7	113,5	106,4	96,6			
Juli	93 328 549	87 138 762	119,5	111,6	107,0	95,5			
August	90 152 082	82 940 423	115,5	106,3	108,6	96,4			
September	91 362 316	84 586 765	116,7	108,1	108,0	95,8			
Oktober	98 432 108	92 697 542	126,2	118,9	106,2	95,3			
November	93 678 057	88 173 864	119,6	112,6	106,2	92,0			
Dezember	78 576 885	71 885 903	100,6	92,1	109,3	97,0			
2013									
Januar	88 511 292	83 641 260	112,9	107,3	105,2	95,2			
Februar	88 314 452	82 095 521	112,8	105,7	106,8	97,7			
März	94 344 212	88 748 331	120,3	113,9	105,6	95,1			
April	93 905 981	88 932 651	119,7	114,1	104,9	93,9			
Mai	88 149 701	83 448 500	112,7	107,3	105,0	96,9			
Juni	92 225 765	85 968 818	117,8	110,6	106,5	97,5			
Juli	92 990 203	87 294 795	118,9	112,5	105,7	97,1			
August	84 844 486	80 072 082	108,4	103,0	105,3	96,1			
September	94 418 947	89 144 979	120,6	114,7	105,2	96,7			
Oktober	98 996 995	92 804 588	126,5	119,4	106,0	96,7			
November	94 472 623	88 576 569	120,4	113,6	106,0	97,1			
Dezember	81 939 926	75 186 134	104,3	96,4	108,1	99,2			
2014									
Januar	90 746 583	84 367 417	115,9	109,0	106,4	98,0			
Februar	92 361 508	85 893 262	118,2	111,0	106,5	98,2			
März	95 986 120	89 326 809	122,4	115,0	106,4	96,1			
April	93 735 159	87 951 166	120,0	113,7	105,5	97,0			
Mai	92 081 810	86 665 358	117,4	111,6	105,2	97,9			
Juni	93 507 752	86 652 355	119,5	111,8	106,9	98,7			
Juli	101 066 330	91 471 897	129,0	118,1	109,3	102,8			
August	84 077 563	77 177 706	107,2	99,7	107,6	99,8			
September	102 511 443	93 292 548	130,6	120,1	108,7	99,3			
Oktober	103 912 884	94 749 877	132,4	122,0	108,5	100,3			
November	95 969 389	87 821 184	122,5	113,4	108,0	98,5			

10.2 Monatliche Entwicklung des Volumens, der Indizes und Terms of Trade (Jahr 2010 = 100)
10.2.2 Einfuhr

Jahr Monat	Originalwerte	Volumen	Index der tatsächlichen Werte	Volumenindex	Durchschnittswertindex
	in 1 000 Euro				
2008					
Januar	66 261 320	65 695 211	105,2	104,3	100,9
Februar	66 412 813	64 425 381	105,7	102,5	103,1
März	65 987 199	64 502 554	104,8	102,4	102,3
April	69 715 592	67 341 805	110,7	106,9	103,5
Mai	65 361 974	63 732 070	103,8	101,2	102,6
Juni	67 603 336	63 325 869	107,6	100,7	106,8
Juli	71 928 324	67 130 795	114,2	106,6	107,1
August	64 046 596	59 845 768	101,8	95,1	107,0
September	70 996 782	66 252 670	112,8	105,2	107,2
Oktober	72 036 441	67 794 947	114,6	107,8	106,2
November	66 117 708	61 739 399	105,0	98,1	107,1
Dezember	59 374 385	55 621 902	94,4	88,4	106,7
2009					
Januar	56 154 314	55 834 533	88,3	87,8	100,6
Februar	55 018 260	54 377 136	86,4	85,4	101,2
März	58 763 141	57 878 066	92,4	91,0	101,5
April	54 335 268	55 682 392	85,3	87,4	97,6
Mai	50 325 592	51 225 420	79,1	80,5	98,2
Juni	53 172 895	54 415 433	83,6	85,5	97,7
Juli	54 985 700	55 784 904	86,3	87,5	98,6
August	51 089 512	52 659 407	80,2	82,6	97,0
September	59 412 227	61 122 162	93,2	95,9	97,2
Oktober	59 994 158	62 141 491	94,2	97,6	96,5
November	56 332 975	58 367 066	88,5	91,7	96,5
Dezember	55 030 850	55 769 363	86,5	87,6	98,7
2010					
Januar	55 080 817	59 323 600	83,0	89,4	92,8
Februar	56 770 051	58 719 640	85,7	88,6	96,7
März	69 335 060	72 115 051	104,4	108,6	96,1
April	62 189 163	63 272 924	93,7	95,3	98,3
Mai	66 048 866	65 847 119	99,8	99,2	100,5
Juni	71 199 680	70 607 691	107,3	106,4	100,8
Juli	68 383 722	66 308 516	103,1	100,0	103,1
August	64 937 957	64 420 105	97,9	97,1	100,8
September	69 498 912	68 246 887	104,8	102,9	101,8
Oktober	71 483 664	70 670 300	107,7	106,5	101,1
November	73 740 280	71 938 201	111,2	108,5	102,5
Dezember	68 428 684	66 035 723	103,2	99,6	103,6
2011					
Januar	69 388 862	66 762 875	105,2	101,2	104,0
Februar	72 446 865	68 885 748	109,9	104,5	105,2
März	79 785 477	76 074 773	120,8	115,2	104,9
April	73 674 669	69 270 392	111,6	104,9	106,4
Mai	77 518 623	73 982 361	117,4	112,0	104,8
Juni	75 190 853	70 643 076	113,9	107,0	106,5
Juli	75 016 891	70 539 267	113,8	107,0	106,4
August	73 515 609	68 471 595	111,4	103,7	107,4
September	77 650 175	72 562 070	117,8	110,0	107,0
Oktober	78 054 831	71 590 604	118,4	108,6	109,1
November	77 994 747	72 257 675	118,3	109,5	108,0
Dezember	72 285 230	65 966 353	109,7	100,0	109,6
2012					
Januar	72 587 891	65 822 705	112,2	101,7	110,3
Februar	75 810 773	68 619 977	117,0	105,9	110,5
März	81 454 060	72 904 691	125,9	112,6	111,8
April	72 875 921	65 693 587	112,5	101,3	111,0
Mai	76 960 565	69 908 429	119,1	108,1	110,1
Juni	76 260 555	69 311 390	117,9	107,1	110,1
Juli	76 159 337	67 963 620	117,7	105,0	112,1
August	73 405 432	65 247 760	113,5	100,8	112,6
September	74 503 581	66 111 347	115,2	102,1	112,7
Oktober	82 465 454	74 041 950	127,5	114,4	111,4
November	76 805 849	66 618 982	118,7	102,9	115,4
Dezember	66 636 057	59 153 474	103,1	91,5	112,7
2013					
Januar	75 094 146	67 524 661	116,1	105,1	110,5
Februar	71 900 361	65 307 160	111,0	101,6	109,3
März	75 831 449	67 812 153	117,1	105,5	111,0
April	76 056 807	67 606 127	117,6	105,3	111,7
Mai	74 689 461	68 402 280	115,4	106,4	108,4
Juni	75 375 805	68 570 519	116,6	106,8	109,2
Juli	76 901 593	70 170 105	118,9	109,2	108,9
August	71 733 764	65 047 402	111,0	101,3	109,6
September	74 359 340	67 919 502	115,1	105,8	108,8
Oktober	81 239 356	73 690 634	125,5	114,5	109,6
November	76 661 872	69 745 493	118,5	108,5	109,2
Dezember	68 320 483	62 245 423	105,6	96,9	109,0
2014					
Januar	75 702 105	68 892 353	117,0	107,8	108,6
Februar	76 151 838	69 485 974	117,8	108,7	108,4
März	79 383 945	70 926 951	122,9	111,0	110,7
April	76 523 809	69 620 209	118,6	109,1	108,8
Mai	74 280 908	68 391 239	115,1	107,1	107,5
Juni	76 948 591	70 278 304	119,2	110,0	108,3
Juli	77 565 686	72 134 848	120,1	113,0	106,3
August	70 039 378	64 274 312	108,6	100,7	107,8
September	80 432 011	72 703 856	124,4	113,7	109,5
Oktober	81 770 275	74 717 292	126,5	116,9	108,2
November	78 085 925	70 421 515	121,0	110,3	109,7

**10.3 Monatliche Entwicklung des Volumens nach Warengruppen der Ernährungswirtschaft
und der Gewerblichen Wirtschaft *)**

10.3.1 Ausfuhr

Insgesamt

Jahr, Monat		Insgesamt (EGW 1-9)	Ernährungs- wirtschaft (EGW 1-4)	Lebende Tiere (EGW 1)	Nahrungsmittel tierischen Ursprungs (EGW 2)	Nahrungsmittel pflanzlichen Ursprungs (EGW 3)	Genussmittel (EGW 4)
in 1 000 Euro							
2008	Januar	81 202 665	4 058 874	77 874	1 400 847	1 933 930	646 223
	Februar	82 049 687	3 918 697	66 816	1 308 072	1 903 415	640 394
	März	81 997 738	3 866 233	65 432	1 296 789	1 821 346	682 665
	April	86 842 042	4 166 644	74 048	1 380 053	1 980 653	731 889
	Mai	78 895 898	4 234 595	54 148	1 538 943	1 953 605	687 899
	Juni	84 991 064	4 302 939	73 337	1 453 509	1 967 742	808 350
	Juli	82 630 167	4 146 049	69 083	1 446 902	1 851 844	778 219
	August	71 192 173	4 110 002	69 448	1 427 085	1 922 287	691 181
	September ..	83 426 154	4 336 029	74 956	1 455 327	2 098 925	706 820
	Oktober	85 086 568	4 688 878	69 268	1 519 192	2 333 018	767 400
	November ...	72 790 405	4 076 767	69 241	1 293 055	2 019 171	695 299
	Dezember ...	62 056 525	4 032 645	68 477	1 431 383	1 908 655	624 130
2009	Januar	61 519 896	4 064 911	79 409	1 467 706	1 802 529	715 266
	Februar	61 916 856	3 910 221	70 448	1 336 486	1 877 250	626 037
	März	67 845 584	4 224 211	71 241	1 417 529	2 009 282	726 160
	April	63 181 331	4 113 999	86 569	1 446 531	1 946 642	634 257
	Mai	60 153 561	4 131 705	73 831	1 442 597	1 873 603	741 674
	Juni	66 670 701	4 187 535	72 536	1 428 094	1 973 924	712 981
	Juli	68 922 543	4 475 951	73 832	1 542 071	2 085 958	774 090
	August	59 227 110	4 236 511	94 170	1 495 822	1 942 452	704 067
	September ..	70 696 429	4 295 284	84 552	1 434 056	2 094 787	681 889
	Oktober	71 853 884	4 468 367	84 847	1 522 375	2 138 965	722 181
	November ...	71 143 613	4 219 278	80 537	1 408 727	2 012 282	717 733
	Dezember ...	65 445 185	4 266 185	82 707	1 511 836	1 988 207	683 435
2010	Januar	66 154 585	3 968 450	86 303	1 415 442	1 831 670	635 035
	Februar	72 654 266	4 094 876	71 773	1 380 317	1 967 841	674 944
	März	87 389 139	4 832 807	85 556	1 623 486	2 339 917	783 848
	April	76 386 886	4 281 319	91 405	1 456 776	1 988 740	744 399
	Mai	77 176 168	4 404 291	86 517	1 493 799	2 021 014	802 960
	Juni	84 510 817	4 566 805	95 301	1 585 568	2 084 460	801 476
	Juli	79 575 140	4 434 445	85 065	1 504 640	2 016 764	827 976
	August	73 975 090	4 434 975	85 128	1 495 266	2 065 821	788 760
	September ..	85 562 315	4 552 131	90 411	1 567 524	2 160 150	734 045
	Oktober	85 737 474	4 792 009	92 859	1 673 763	2 237 421	787 966
	November ...	86 606 533	4 639 302	78 387	1 552 784	2 233 259	774 871
	Dezember ...	77 686 603	4 459 726	98 784	1 573 409	2 058 566	728 966
2011	Januar	77 919 097	4 257 642	92 817	1 454 322	2 012 943	697 560
	Februar	83 022 735	4 321 855	80 351	1 454 460	2 074 915	712 128
	März	96 117 984	4 898 026	85 967	1 647 111	2 318 494	846 455
	April	83 117 892	4 519 426	96 675	1 556 201	2 096 067	770 483
	Mai	90 458 632	4 551 858	87 542	1 577 591	2 034 156	852 568
	Juni	85 771 682	4 661 719	95 298	1 653 176	2 053 273	859 972
	Juli	83 248 292	4 226 959	77 335	1 514 905	1 867 550	767 169
	August	82 560 095	4 572 005	86 618	1 628 085	2 021 021	836 280
	September ..	91 679 356	4 899 229	101 320	1 686 670	2 280 358	830 882
	Oktober	86 395 677	4 689 077	90 188	1 600 648	2 189 876	808 365
	November ...	90 636 691	4 747 863	97 557	1 612 626	2 177 496	860 184
	Dezember ...	80 057 947	4 469 233	103 679	1 525 023	2 078 238	762 292
2012	Januar	81 474 601	4 210 164	98 921	1 482 352	1 909 578	719 314
	Februar	85 464 948	4 460 691	85 834	1 490 197	2 109 605	775 055
	März	93 268 197	4 705 973	96 557	1 599 289	2 224 197	785 931
	April	81 905 693	4 164 624	86 403	1 406 247	1 943 737	728 237
	Mai	87 234 815	4 717 224	80 296	1 588 400	2 201 412	847 117
	Juni	88 572 863	4 633 125	101 905	1 598 793	2 094 688	837 739
	Juli	87 138 762	4 622 575	96 415	1 590 252	2 089 553	846 355
	August	82 940 423	4 677 718	100 595	1 632 550	2 135 803	808 770
	September ..	84 586 765	4 541 811	101 787	1 443 759	2 238 239	758 025
	Oktober	92 697 542	5 230 129	111 382	1 711 150	2 566 517	841 080
	November ...	88 173 864	4 869 449	83 887	1 536 144	2 406 813	842 605
	Dezember ...	71 885 903	4 305 356	94 930	1 440 150	2 037 812	732 464
2013	Januar	83 641 260	4 721 109	101 887	1 634 329	2 231 720	753 173
	Februar	82 095 521	4 397 336	76 627	1 475 947	2 113 709	731 053
	März	88 748 331	4 869 615	95 196	1 601 005	2 405 950	767 464
	April	88 932 651	4 561 280	81 618	1 556 569	2 161 587	761 507
	Mai	83 448 500	4 750 235	99 290	1 612 042	2 286 496	752 406
	Juni	85 968 818	4 591 160	91 286	1 538 094	2 181 261	780 520
	Juli	87 294 795	4 771 995	96 335	1 633 648	2 239 325	802 687
	August	80 072 082	4 623 541	93 128	1 530 112	2 252 786	747 516
	September ..	89 144 979	4 779 986	106 760	1 559 803	2 334 418	779 005
	Oktober	92 804 588	5 113 467	101 692	1 642 852	2 572 607	796 317
	November ...	88 576 569	4 723 793	92 396	1 534 510	2 313 328	783 558
	Dezember ...	75 186 134	4 458 790	99 303	1 481 156	2 199 606	678 726
2014	Januar	84 367 417	4 536 191	84 112	1 569 956	2 202 046	680 077
	Februar	85 893 262	4 401 889	87 351	1 416 927	2 183 763	713 848
	März	89 326 809	4 462 913	80 388	1 454 215	2 213 749	714 561
	April	87 951 166	4 526 910	85 135	1 534 069	2 177 864	729 841
	Mai	86 665 358	4 463 880	94 609	1 528 687	2 102 599	737 985
	Juni	86 652 355	4 463 701	85 995	1 580 580	2 061 177	735 948
	Juli	91 471 897	4 637 182	83 003	1 597 392	2 137 440	819 347
	August	77 177 706	4 432 421	81 566	1 477 999	2 181 678	691 177
	September ..	93 292 548	4 835 055	89 390	1 607 054	2 362 691	775 920
	Oktober	94 749 877	5 001 359	98 720	1 667 376	2 473 852	761 411
	November ...	87 821 184	4 517 832	73 601	1 507 684	2 201 149	735 399

*) Außenhandelsindizes und Außenhandelsvolumen nach EGW können über Genesis-Online abgerufen werden
(Tabellen 51000-0057 jährlich, 51000-0058 monatlich bzw. Zeitreihen 51000BJ902 jährlich, 51000BM902 monatlich).

10.3 Monatliche Entwicklung des Volumens nach Warengruppen der Ernährungswirtschaft und der Gewerblichen Wirtschaft *)

10.3.1 Ausfuhr
Insgesamt

Gewerbliche Wirtschaft (EGW 5-8)	Rohstoffe (EGW 5)	Halbwaren (EGW 6)	Fertigwaren (EGW 7+8)	Vorerzeugnisse (EGW 7)	Enderzeugnisse (EGW 8)	Andere nicht aufgliederbare Warenverkehre (EGW 9)	Jahr, Monat
in 1 000 Euro							
75 889 536	904 241	4 969 638	70 015 657	9 908 715	60 106 942	1 254 255	2008 Januar
76 913 685	845 817	4 431 142	71 636 727	9 472 491	62 164 235	1 217 305	Februar
76 770 633	813 799	4 993 460	70 963 374	9 461 993	61 501 381	1 360 872	März
81 428 064	791 254	4 837 806	75 799 004	10 237 623	65 561 381	1 247 335	April
73 477 088	744 449	4 489 532	68 243 107	9 572 920	58 670 187	1 184 215	Mai
79 390 701	885 513	4 759 501	73 745 688	10 322 031	63 423 657	1 297 424	Juni
77 100 974	646 964	4 808 230	71 645 780	9 756 981	61 888 799	1 383 144	Juli
66 057 505	554 556	4 072 734	61 430 215	8 550 153	52 880 061	1 024 667	August
77 721 442	673 900	4 354 476	72 693 066	9 514 193	63 178 873	1 368 683	September
78 794 133	777 487	4 559 620	73 457 026	9 456 515	64 000 511	1 603 557	Oktober
67 397 396	678 927	4 167 491	62 550 978	7 705 030	54 845 948	1 316 242	November
56 789 613	600 571	3 875 446	52 313 596	6 147 286	46 166 310	1 234 267	Dezember
56 310 822	767 328	3 556 674	51 986 819	7 211 580	44 775 239	1 144 164	2009 Januar
56 828 287	664 725	3 739 864	52 423 698	7 166 523	45 257 175	1 178 348	Februar
62 339 005	643 051	4 310 830	57 385 124	7 692 363	49 692 761	1 282 368	März
57 732 593	675 235	4 284 028	52 773 330	7 588 027	45 185 304	1 334 739	April
54 875 522	624 194	3 948 830	50 302 499	7 634 440	42 668 059	1 146 334	Mai
61 224 157	590 065	4 251 278	56 382 814	8 266 454	48 116 360	1 259 010	Juni
63 018 121	672 704	4 341 473	58 003 944	8 804 966	49 198 978	1 428 471	Juli
53 759 622	596 875	3 936 983	49 225 764	7 841 474	41 384 289	1 230 977	August
64 899 609	734 308	4 159 878	60 005 422	8 658 557	51 346 865	1 501 537	September
65 934 418	676 891	4 326 556	60 930 971	8 906 209	52 024 762	1 451 099	Oktober
65 410 029	731 144	3 999 142	60 679 743	8 522 042	52 157 701	1 514 306	November
59 730 035	833 172	3 865 517	55 031 346	7 568 872	47 462 474	1 448 965	Dezember
61 058 185	851 870	3 734 201	56 472 114	8 676 480	47 795 634	1 127 950	2010 Januar
67 338 891	857 387	4 232 783	62 248 721	8 717 473	53 531 248	1 220 499	Februar
80 942 424	947 291	4 844 766	75 150 368	10 691 778	64 458 589	1 613 908	März
70 742 784	813 684	4 406 355	65 522 745	9 710 805	55 811 941	1 362 783	April
71 406 159	866 413	4 364 167	66 175 579	9 782 299	56 393 280	1 365 719	Mai
78 518 371	839 620	4 662 527	73 016 225	10 593 694	62 422 531	1 425 641	Juni
73 785 235	800 568	4 387 761	68 596 906	9 849 134	58 747 771	1 355 460	Juli
68 286 394	714 226	4 263 597	63 308 571	9 136 301	54 172 270	1 253 720	August
79 536 351	870 398	4 514 946	74 151 008	9 870 508	64 280 501	1 473 833	September
79 437 684	943 187	4 671 239	73 823 258	9 781 578	64 041 680	1 507 781	Oktober
80 594 697	1 011 236	4 685 030	74 898 431	9 713 061	65 185 370	1 372 533	November
72 011 400	995 423	4 466 702	66 549 275	8 383 100	58 166 175	1 215 478	Dezember
72 423 552	1 139 996	4 482 481	66 801 075	9 696 774	57 104 301	1 237 904	2011 Januar
77 343 202	1 071 769	4 429 632	71 841 800	10 059 349	61 782 451	1 357 678	Februar
89 772 280	1 218 184	5 145 939	83 408 157	10 996 413	72 411 744	1 447 677	März
77 130 450	964 512	4 142 836	72 023 102	9 809 279	62 213 823	1 468 016	April
84 529 936	996 028	4 572 068	78 961 840	10 590 507	68 371 333	1 376 838	Mai
79 719 619	991 303	4 459 045	74 269 271	10 086 002	64 183 269	1 390 345	Juni
77 712 164	943 965	4 382 163	72 386 036	9 680 355	62 705 682	1 309 169	Juli
76 762 839	847 956	4 554 725	71 360 158	9 897 770	61 462 389	1 225 251	August
85 178 705	984 397	5 115 527	79 078 782	10 106 686	68 972 096	1 601 421	September
80 285 648	1 146 233	4 445 671	74 693 744	9 198 787	65 494 957	1 420 953	Oktober
84 351 940	1 235 144	4 463 818	78 652 978	9 551 338	69 101 639	1 536 888	November
74 322 310	1 192 500	4 387 127	68 742 683	8 285 385	60 457 298	1 266 405	Dezember
76 168 428	1 164 746	3 888 337	71 115 344	9 907 725	61 207 618	1 096 009	2012 Januar
79 782 615	1 259 181	4 196 729	74 326 705	9 809 825	64 516 880	1 221 642	Februar
87 131 683	1 283 697	4 582 265	81 265 721	10 794 900	70 470 821	1 430 540	März
76 403 911	1 076 966	3 981 090	71 345 855	9 472 908	61 872 947	1 337 159	April
81 227 935	1 060 158	4 118 067	76 049 710	10 049 148	66 000 562	1 289 656	Mai
82 560 272	1 060 550	4 321 250	77 178 472	9 865 009	67 313 463	1 379 466	Juni
81 181 579	1 048 678	4 086 664	76 046 238	9 873 071	66 173 167	1 334 608	Juli
77 065 681	1 070 155	4 265 606	71 729 920	9 613 982	62 115 938	1 197 024	August
78 689 103	1 059 748	4 207 507	73 421 848	9 520 161	63 901 687	1 355 851	September
85 988 536	1 211 372	4 500 853	80 276 310	10 437 098	69 839 213	1 478 878	Oktober
81 843 590	1 143 673	3 984 740	76 715 177	9 618 377	67 096 800	1 460 826	November
66 463 567	1 113 434	3 919 138	61 430 995	7 617 219	53 813 776	1 116 980	Dezember
77 642 434	1 284 313	4 040 739	72 317 381	10 117 088	62 200 293	1 277 717	2013 Januar
76 195 731	1 310 133	3 954 658	70 930 940	9 513 787	61 417 153	1 502 454	Februar
82 383 531	1 438 697	4 258 307	76 686 526	9 994 359	66 692 167	1 495 186	März
83 005 071	1 214 663	4 074 680	77 715 728	10 082 621	67 633 107	1 366 299	April
77 246 379	1 171 773	3 875 089	72 199 517	10 074 823	62 124 695	1 451 886	Mai
79 682 218	1 080 386	3 970 360	74 631 472	9 868 054	64 763 418	1 695 439	Juni
80 768 117	1 023 705	4 029 799	75 714 613	10 096 371	65 618 242	1 754 683	Juli
73 301 452	1 123 517	3 709 762	68 468 172	9 091 271	59 376 901	2 147 089	August
82 294 802	1 124 196	3 892 588	77 278 018	9 691 808	67 586 210	2 070 190	September
85 634 617	1 338 707	4 348 845	79 947 065	10 500 174	69 446 891	2 056 503	Oktober
81 774 759	1 301 871	3 677 651	76 795 236	9 638 122	67 157 114	2 078 017	November
68 742 397	1 289 239	3 716 281	63 736 877	7 861 442	55 875 435	1 984 947	Dezember
76 203 199	1 374 843	3 932 425	70 895 931	10 214 250	60 681 682	3 628 027	2014 Januar
77 708 997	1 245 339	3 758 391	72 705 266	9 773 155	62 932 111	3 782 376	Februar
81 040 629	1 289 282	3 922 128	75 829 220	10 155 092	65 674 127	3 823 267	März
79 630 488	1 252 729	3 905 416	74 472 343	10 168 848	64 303 495	3 793 768	April
78 639 438	1 053 961	3 740 855	73 844 623	10 080 577	63 764 046	3 562 039	Mai
78 489 104	1 135 576	3 882 075	73 471 453	10 064 456	63 406 997	3 699 550	Juni
82 898 381	1 251 397	3 931 850	77 715 134	10 523 074	67 192 060	3 936 333	Juli
69 075 300	1 195 900	3 687 298	64 192 102	8 920 952	55 271 150	3 669 985	August
84 533 050	1 291 412	4 041 888	79 199 749	10 470 983	68 728 766	3 924 442	September
85 396 607	1 446 530	3 900 984	80 049 093	10 521 972	69 527 121	4 351 912	Oktober
79 407 745	1 406 521	3 878 620	74 122 605	9 317 244	64 805 361	3 895 607	November

*) Außenhandelsindizes und Außenhandelsvolumen nach EGW können über Genesis-Online abgerufen werden
(Tabellen 51000-0057 jährlich, 51000-0058 monatlich bzw. Zeitreihen 51000BJ902 jährlich, 51000BM902 monatlich).

**10.3 Monatliche Entwicklung des Volumens nach Warengruppen der Ernährungswirtschaft
und der Gewerblichen Wirtschaft *)**

**10.3.2 Einfuhr
Insgesamt**

Jahr, Monat		Insgesamt (EGW 1-9)	Ernährungs- wirtschaft (EGW 1-4)	Lebende Tiere (EGW 1)	Nahrungsmittel tierischen Ursprungs (EGW 2)	Nahrungsmittel pflanzlichen Ursprungs (EGW 3)	Genussmittel (EGW 4)
in 1 000 Euro							
2008	Januar	65 695 211	5 219 959	117 307	1 355 995	3 131 608	615 048
	Februar	64 425 381	4 899 093	103 999	1 299 091	2 930 457	565 546
	März	64 502 554	4 957 848	85 525	1 337 099	3 003 463	531 762
	April	67 341 805	5 192 664	119 905	1 257 976	3 177 236	637 548
	Mai	63 732 070	5 222 734	87 612	1 442 364	3 098 892	593 866
	Juni	63 325 869	4 956 807	108 188	1 227 505	2 943 317	677 796
	Juli	67 130 795	5 055 539	97 690	1 317 476	3 002 003	638 369
	August	59 845 768	4 687 478	124 116	1 237 888	2 767 498	557 976
	September ..	66 252 670	4 959 172	99 411	1 327 537	2 871 926	660 298
	Oktober	67 794 947	5 249 321	104 629	1 399 109	3 011 365	734 218
	November ...	61 739 399	4 929 686	109 822	1 310 338	2 841 570	667 955
	Dezember ...	55 621 902	5 064 300	104 539	1 335 721	2 900 966	723 073
2009	Januar	55 834 533	5 159 980	137 075	1 371 796	2 949 384	701 726
	Februar	54 377 136	4 816 973	124 788	1 201 218	2 869 734	621 233
	März	57 878 066	5 361 872	120 110	1 290 237	3 212 478	739 047
	April	55 682 392	5 419 532	119 913	1 355 737	3 270 561	673 323
	Mai	51 225 420	4 976 081	146 557	1 258 241	2 960 598	610 684
	Juni	54 415 433	4 879 465	88 271	1 283 291	2 825 764	682 138
	Juli	55 784 904	5 068 380	119 743	1 255 067	2 960 111	733 459
	August	52 659 407	4 968 481	118 183	1 310 532	2 916 383	623 383
	September ..	61 122 162	5 150 168	106 654	1 401 094	2 897 866	744 555
	Oktober	62 141 491	5 200 378	110 986	1 438 434	2 915 425	735 534
	November ...	58 367 066	4 933 438	111 030	1 301 675	2 801 467	719 265
	Dezember ...	55 769 363	5 186 072	130 124	1 458 694	2 898 754	698 499
2010	Januar	59 323 600	4 967 559	118 137	1 313 715	2 813 085	722 622
	Februar	58 719 640	4 906 866	124 095	1 265 723	2 835 527	681 521
	März	72 115 051	5 666 205	107 832	1 523 375	3 241 820	793 177
	April	63 272 924	5 118 213	126 217	1 271 726	3 002 366	717 904
	Mai	65 847 119	5 357 473	126 901	1 412 382	3 067 232	750 957
	Juni	70 607 691	5 225 629	110 077	1 322 211	3 009 632	783 709
	Juli	66 308 516	5 201 279	119 247	1 267 507	3 001 586	812 939
	August	64 420 105	5 264 078	123 827	1 348 026	3 064 833	727 392
	September ..	68 246 887	5 288 877	107 517	1 399 418	2 988 204	793 738
	Oktober	70 670 300	5 482 224	134 564	1 435 098	3 109 589	802 973
	November ...	71 938 201	5 521 194	108 754	1 472 618	3 108 646	831 176
	Dezember ...	66 035 723	5 332 794	128 520	1 477 773	2 967 467	759 034
2011	Januar	66 762 875	5 287 083	108 947	1 370 619	3 035 912	771 604
	Februar	68 885 748	5 126 874	114 236	1 301 944	3 002 444	708 251
	März	76 074 773	5 748 935	116 213	1 492 716	3 294 138	845 868
	April	69 270 392	5 459 292	120 030	1 369 270	3 211 452	758 540
	Mai	73 982 361	5 640 291	117 521	1 404 665	3 302 113	815 993
	Juni	70 643 076	5 442 013	122 574	1 423 210	3 094 291	801 938
	Juli	70 539 267	5 074 364	114 227	1 291 344	2 866 749	802 044
	August	68 471 595	5 491 740	113 705	1 381 517	3 180 547	815 971
	September ..	72 562 070	5 454 773	119 811	1 379 524	3 121 548	833 889
	Oktober	71 590 604	5 538 966	111 955	1 470 635	3 122 476	833 899
	November ...	72 257 675	5 489 135	109 020	1 460 299	3 011 061	908 756
	Dezember ...	65 966 353	5 628 766	111 837	1 525 155	3 124 563	867 211
2012	Januar	65 822 705	5 175 585	107 701	1 265 995	3 072 036	729 853
	Februar	68 619 977	5 377 455	141 336	1 366 250	3 111 858	758 011
	März	72 904 691	5 779 061	120 521	1 458 169	3 379 188	821 183
	April	65 693 587	5 134 101	113 424	1 216 321	3 083 421	720 935
	Mai	69 908 429	5 665 536	134 939	1 386 828	3 365 823	777 946
	Juni	69 311 390	5 271 997	114 257	1 366 941	3 011 498	779 301
	Juli	67 963 620	5 346 928	115 720	1 365 923	3 012 294	852 990
	August	65 247 760	5 210 230	127 777	1 356 679	2 963 898	761 875
	September ..	66 111 347	5 131 994	110 475	1 303 090	2 985 645	732 784
	Oktober	74 041 950	5 876 569	128 749	1 595 956	3 272 509	879 355
	November ...	66 618 982	5 430 113	115 287	1 363 681	3 093 122	858 022
	Dezember ...	59 153 474	5 053 133	113 180	1 413 204	2 814 138	712 611
2013	Januar	67 524 661	5 510 598	143 469	1 462 323	3 095 717	809 088
	Februar	65 307 160	5 134 147	109 686	1 279 510	3 014 655	730 297
	März	67 812 153	5 527 816	125 152	1 426 169	3 230 945	745 549
	April	67 606 127	5 561 680	135 751	1 359 159	3 280 329	786 441
	Mai	68 402 280	5 680 148	115 675	1 354 195	3 422 049	788 229
	Juni	68 570 519	5 347 890	126 556	1 371 995	3 107 041	742 298
	Juli	70 170 105	5 458 607	106 271	1 326 889	3 182 079	843 368
	August	65 047 402	5 317 112	122 034	1 337 573	3 134 212	723 293
	September ..	67 919 502	5 473 088	124 649	1 418 701	3 170 139	759 599
	Oktober	73 690 634	5 953 886	128 059	1 565 012	3 402 890	857 925
	November ...	69 745 493	5 347 643	117 798	1 383 019	3 028 948	817 878
	Dezember ...	62 245 423	5 622 207	118 624	1 471 987	3 322 759	708 838
2014	Januar	68 892 353	5 239 466	131 820	1 302 478	3 094 081	711 088
	Februar	69 485 974	4 945 753	112 046	1 204 234	2 964 445	665 028
	März	70 926 951	5 090 689	95 938	1 261 893	3 000 569	732 289
	April	69 620 209	5 383 948	116 698	1 342 836	3 175 461	748 954
	Mai	68 391 239	5 054 825	103 453	1 225 209	3 000 690	725 473
	Juni	70 278 304	5 177 077	100 249	1 306 672	3 026 400	743 756
	Juli	72 134 848	5 151 635	105 904	1 251 027	3 031 641	763 063
	August	64 274 312	4 962 976	97 810	1 205 818	2 955 629	703 719
	September ..	72 703 856	5 216 348	118 794	1 391 582	2 943 199	762 773
	Oktober	74 717 292	5 485 712	120 997	1 464 740	3 083 012	816 964
	November ...	70 421 515	5 113 071	97 802	1 294 043	2 967 364	753 863

*) Außenhandelsindizes und Außenhandelsvolumen nach EGW können über Genesis-Online abgerufen werden
(Tabellen 51000-0057 jährlich, 51000-0058 monatlich bzw. Zeitreihen 51000BJ902 jährlich, 51000BM902 monatlich).

**10.3 Monatliche Entwicklung des Volumens nach Warengruppen der Ernährungswirtschaft
und der Gewerblichen Wirtschaft *)**

10.3.2 Einfuhr

Insgesamt

Gewerbliche Wirtschaft (EGW 5-8)	Rohstoffe (EGW 5)	Halbwaren (EGW 6)	Fertigwaren (EGW 7+8)	Vorerzeugnisse (EGW 7)	Enderzeugnisse (EGW 8)	Andere nicht aufgliederbare Warenverkehre (EGW 9)	Jahr, Monat
in 1 000 Euro							
58 898 536	8 034 953	5 524 338	45 339 244	6 839 301	38 499 943	1 576 716	2008 Januar
57 845 839	7 379 456	5 952 007	44 514 376	6 712 584	37 801 792	1 680 449	Februar
57 291 868	7 396 018	5 532 936	44 362 914	7 053 317	37 309 597	2 252 837	März
60 121 814	7 656 234	5 568 033	46 897 547	7 258 607	39 638 941	2 027 327	April
56 341 793	6 930 161	5 576 557	43 835 075	7 002 875	36 832 200	2 167 543	Mai
56 274 324	6 423 714	6 181 450	43 669 160	7 154 955	36 514 206	2 094 738	Juni
60 036 125	7 412 775	6 231 380	46 391 970	7 252 586	39 139 384	2 039 132	Juli
52 873 014	6 271 645	6 012 754	40 588 615	6 412 128	34 176 487	2 285 277	August
58 885 648	6 955 558	5 919 160	46 010 931	6 805 885	39 205 046	2 407 849	September
59 719 122	6 706 729	6 824 037	46 188 355	6 877 953	39 310 402	2 826 504	Oktober
54 077 774	7 235 566	5 369 573	41 472 635	5 886 526	35 586 109	2 731 940	November
48 257 455	7 148 141	5 080 924	36 028 390	4 726 772	31 301 618	2 300 147	Dezember
49 004 883	7 496 154	4 874 876	36 633 852	5 658 844	30 975 008	1 669 670	2009 Januar
47 908 880	6 371 138	5 419 693	36 118 049	5 397 764	30 720 285	1 651 283	Februar
50 823 201	6 471 583	5 623 758	38 727 860	5 818 065	32 909 796	1 692 993	März
48 519 073	6 040 800	5 259 695	37 218 578	5 337 751	31 880 828	1 743 787	April
44 620 528	6 336 446	4 535 843	33 748 239	5 314 069	28 434 170	1 628 812	Mai
47 691 580	5 939 152	5 129 500	36 622 928	5 678 018	30 944 909	1 844 389	Juni
48 801 589	6 146 483	5 042 708	37 612 398	6 035 044	31 577 354	1 914 934	Juli
45 821 445	6 832 331	4 902 993	34 086 120	5 253 970	28 832 150	1 869 481	August
54 061 152	7 560 787	5 164 594	41 335 771	6 120 220	35 215 551	1 910 842	September
54 470 939	6 794 430	5 555 701	42 120 808	6 415 068	35 705 740	2 470 174	Oktober
51 062 639	6 180 700	5 270 091	39 611 847	6 080 129	33 531 718	2 370 989	November
48 250 180	6 929 228	5 122 037	36 198 916	5 485 111	30 713 804	2 333 110	Dezember
52 544 067	6 584 146	5 498 187	40 461 734	6 082 716	34 379 017	1 811 973	2010 Januar
51 979 647	6 485 443	5 345 603	40 148 602	6 247 380	33 901 222	1 833 127	Februar
64 361 594	7 153 653	6 459 468	50 748 474	7 605 834	43 142 639	2 087 252	März
56 247 652	7 101 314	5 800 435	43 345 902	6 873 227	36 472 676	1 907 060	April
58 523 007	7 069 184	6 102 811	45 351 013	7 258 179	38 092 834	1 966 639	Mai
63 323 106	6 858 180	6 582 415	49 882 511	7 417 243	42 465 268	2 058 957	Juni
59 099 516	6 584 042	5 967 891	46 547 582	7 304 977	39 242 605	2 007 721	Juli
57 191 007	6 727 455	6 285 596	44 177 957	6 890 785	37 287 172	1 965 020	August
60 991 739	5 477 570	6 350 050	49 164 119	7 386 008	41 778 111	1 966 272	September
63 020 988	6 751 399	6 612 352	49 657 238	7 344 290	42 312 948	2 167 088	Oktober
64 474 282	7 026 850	6 261 236	51 186 195	7 305 016	43 881 179	1 942 726	November
58 541 711	7 032 722	5 773 409	45 735 580	6 474 619	39 260 962	2 161 218	Dezember
59 567 684	7 355 070	5 695 479	46 517 134	7 192 038	39 325 096	1 908 108	2011 Januar
61 857 519	7 298 737	5 872 105	48 686 677	7 508 492	41 178 185	1 901 354	Februar
68 121 347	6 963 282	6 539 487	54 618 579	8 470 996	46 147 582	2 204 491	März
61 722 234	7 203 459	6 302 824	48 215 951	7 806 132	40 409 819	2 088 866	April
66 172 473	6 277 367	6 526 887	53 368 219	8 057 385	45 310 834	2 169 596	Mai
62 980 361	5 874 445	6 236 716	50 869 199	7 932 937	42 936 262	2 220 702	Juni
63 298 544	7 407 445	6 442 160	49 448 940	7 664 661	41 784 279	2 166 359	Juli
60 884 965	6 119 837	6 557 870	48 207 259	7 111 652	41 095 607	2 094 889	August
64 883 492	6 504 136	6 131 073	52 248 283	7 438 131	44 810 152	2 223 805	September
63 604 377	7 026 671	5 777 850	50 799 855	7 294 996	43 504 859	2 447 262	Oktober
64 426 617	7 194 269	5 980 902	51 251 447	6 958 085	44 293 362	2 341 922	November
58 039 670	7 064 917	5 570 620	45 404 132	6 331 412	39 072 720	2 297 916	Dezember
58 602 478	7 010 271	4 689 546	46 902 661	7 273 053	39 629 608	2 044 641	2012 Januar
61 400 566	7 219 210	5 006 559	49 174 797	7 329 558	41 845 239	1 841 956	Februar
65 248 376	7 970 227	5 410 802	51 867 347	7 761 271	44 106 077	1 877 255	März
58 625 476	6 509 490	4 842 124	47 273 863	7 163 050	40 110 812	1 934 010	April
61 936 105	6 653 981	5 240 109	50 042 014	7 558 247	42 483 767	2 306 788	Mai
61 929 262	6 662 544	4 985 126	50 281 592	7 627 554	42 654 038	2 110 131	Juni
60 154 963	6 697 188	5 195 695	48 262 080	7 511 026	40 751 054	2 461 729	Juli
57 865 198	6 509 405	4 694 358	46 661 435	6 866 500	39 794 934	2 172 332	August
58 872 785	6 697 701	4 668 223	47 506 860	6 911 663	40 595 197	2 106 568	September
65 587 478	8 007 555	5 162 749	52 417 174	7 492 611	44 924 563	2 577 903	Oktober
58 922 515	6 471 316	4 639 755	47 811 443	6 609 209	41 202 234	2 266 354	November
51 732 221	7 868 161	3 959 808	39 904 251	5 447 840	34 456 411	2 368 120	Dezember
60 305 550	7 430 142	4 563 638	48 311 770	7 479 742	40 832 028	1 708 513	2013 Januar
58 156 879	7 458 469	4 534 889	46 163 521	6 860 775	39 302 746	2 016 134	Februar
59 878 039	7 155 030	4 805 840	47 917 169	7 165 200	40 751 969	2 406 299	März
59 921 102	6 757 714	4 606 179	48 557 210	7 518 960	41 038 250	2 123 344	April
60 184 657	6 857 769	4 672 236	48 654 652	7 399 949	41 254 702	2 537 475	Mai
60 532 132	7 292 740	4 798 796	48 440 595	7 294 632	41 145 963	2 690 498	Juni
62 297 460	7 150 386	4 769 801	50 377 274	7 853 729	42 523 545	2 414 038	Juli
56 941 767	7 615 654	4 457 078	44 869 036	6 875 107	37 993 928	2 788 522	August
59 819 626	6 605 899	4 346 269	48 867 458	7 224 835	41 642 623	2 626 788	September
64 809 029	7 228 170	4 748 305	52 832 554	7 850 216	44 982 339	2 927 719	Oktober
61 552 898	7 451 779	4 499 510	49 601 609	7 180 963	42 420 646	2 844 952	November
53 537 825	7 406 718	3 957 437	42 173 669	5 840 679	36 332 990	3 085 392	Dezember
58 295 027	7 600 937	4 085 938	46 608 153	7 630 755	38 977 398	5 357 860	2014 Januar
59 163 284	7 386 645	4 328 132	47 448 507	7 548 157	39 900 350	5 376 937	Februar
60 499 236	7 276 924	4 341 584	48 880 729	7 316 697	41 564 032	5 337 026	März
58 863 934	6 779 808	4 502 120	47 582 006	7 580 893	40 001 112	5 372 327	April
58 203 794	6 919 714	4 259 999	47 024 081	7 529 925	39 494 157	5 132 620	Mai
59 934 698	6 376 023	4 693 340	48 865 336	7 551 962	41 313 374	5 166 529	Juni
61 742 762	6 419 193	4 775 475	50 548 093	7 937 418	42 610 675	5 240 452	Juli
54 103 893	6 844 946	4 443 271	42 815 676	6 760 512	36 055 164	5 207 442	August
62 084 721	6 842 618	4 603 965	50 638 139	7 389 071	43 249 068	5 402 786	September
63 380 300	7 341 351	4 384 450	51 654 498	7 668 971	43 985 528	5 851 280	Oktober
59 644 496	7 761 377	4 468 551	47 414 568	6 744 488	40 670 079	5 663 948	November

*) Außenhandelsindizes und Außenhandelsvolumen nach EGW können über Genesis-Online abgerufen werden
(Tabellen 51000-0057 jährlich, 51000-0058 monatlich bzw. Zeitreihen 51000BJ902 jährlich, 51000BM902 monatlich).

10.4 Index der tatsächlichen Werte (Jahr 2010 = 100) nach Warengruppen der Ernährungswirtschaft und der Gewerblichen Wirtschaft *)

10.4.1 Ausfuhr

Insgesamt

Jahr, Monat		Insgesamt (EGW 1-9)	Ernährungs- wirtschaft (EGW 1-4)	Lebende Tiere (EGW 1)	Nahrungsmittel tierischen Ursprungs (EGW 2)	Nahrungsmittel pflanzlichen Ursprungs (EGW 3)	Genussmittel (EGW 4)
2008	Januar	112,5	95,2	90,1	97,4	95,6	89,7
	Februar	113,1	92,4	75,0	90,4	94,8	91,8
	März	112,1	91,5	72,4	90,4	91,7	95,8
	April	119,8	99,5	85,5	93,6	103,0	103,4
	Mai	108,0	100,6	62,4	104,1	100,3	98,8
	Juni	118,0	102,7	87,3	101,5	100,0	115,3
	Juli	116,1	99,3	84,2	100,8	94,1	112,7
	August	101,4	97,6	81,3	100,7	95,8	98,2
	September ..	116,5	104,4	88,9	103,8	105,9	103,2
	Oktober	120,1	111,9	82,6	105,6	118,5	109,5
	November ...	103,0	95,3	83,9	88,4	100,0	98,1
	Dezember ...	90,4	93,4	83,8	97,2	93,9	85,1
2009	Januar	84,9	92,1	95,2	94,2	88,6	97,5
	Februar	85,4	88,6	86,1	84,5	93,7	83,1
	März	93,6	94,5	87,1	87,8	98,4	98,4
	April	86,2	91,6	101,1	89,4	94,2	87,6
	Mai	81,2	90,9	89,5	90,1	89,7	96,4
	Juni	89,3	92,6	86,9	89,0	94,3	96,1
	Juli	94,4	98,2	89,3	96,7	98,0	103,0
	August	80,2	91,8	106,3	92,8	90,0	92,8
	September ..	94,9	93,8	99,3	89,9	97,3	91,3
	Oktober	96,6	96,3	93,3	93,4	98,9	94,9
	November ...	96,7	92,4	92,4	89,1	93,5	96,3
	Dezember ...	90,4	93,0	94,4	96,1	92,1	88,9
2010	Januar	80,3	85,4	96,1	87,7	85,5	79,2
	Februar	88,4	89,0	79,7	86,2	92,7	85,6
	März	108,0	105,1	94,2	102,7	108,8	101,1
	April	94,9	93,9	94,7	94,2	93,0	96,0
	Mai	96,5	96,7	98,0	97,2	93,6	103,8
	Juni	107,9	101,8	111,2	104,5	97,4	107,1
	Juli	102,6	100,1	100,2	100,7	95,7	110,9
	August	94,2	100,5	96,8	100,3	99,1	105,0
	September ..	108,7	105,4	104,9	105,0	107,9	99,7
	Oktober	108,5	110,5	104,2	111,0	111,7	106,7
	November ...	110,5	108,0	96,1	104,1	111,6	107,0
	Dezember ...	102,5	104,5	125,8	107,1	104,0	98,3
2011	Januar	100,5	101,4	117,1	98,8	104,9	95,3
	Februar	107,1	104,6	96,5	100,0	110,6	98,4
	März	124,6	119,6	101,3	114,9	123,6	120,3
	April	107,1	111,3	123,9	110,9	111,7	109,7
	Mai	116,6	111,7	113,8	112,0	108,4	119,8
	Juni	111,2	114,3	117,6	118,3	107,7	123,9
	Juli	108,4	104,2	106,2	109,6	97,2	112,4
	August	108,0	112,2	119,1	117,0	105,7	119,6
	September ..	120,3	121,2	126,9	121,8	120,8	120,3
	Oktober	112,8	116,0	115,6	115,6	116,1	116,7
	November ...	119,2	118,2	132,7	117,7	115,8	123,9
	Dezember ...	107,4	110,9	151,5	110,8	110,1	108,9
2012	Januar	110,1	109,7	132,9	116,0	104,9	108,0
	Februar	116,5	116,4	111,3	117,0	116,2	116,5
	März	126,1	122,5	129,8	126,3	121,2	117,6
	April	111,4	109,2	119,2	111,3	107,5	108,5
	Mai	118,4	122,6	114,5	123,7	121,0	125,8
	Juni	120,7	120,5	138,2	122,5	116,7	125,0
	Juli	119,5	120,4	131,6	122,5	116,2	126,5
	August	115,5	124,5	147,5	128,1	121,8	122,3
	September ..	116,7	120,8	146,2	115,5	126,3	113,5
	Oktober	126,2	141,0	160,3	138,1	148,3	124,5
	November ...	119,6	130,2	119,2	124,4	137,7	122,5
	Dezember ...	100,6	115,1	136,7	116,4	116,6	106,0
2013	Januar	112,9	127,4	150,3	130,7	130,5	109,8
	Februar	112,8	117,9	110,3	117,1	122,4	107,9
	März	120,3	130,1	135,9	126,8	138,0	114,5
	April	119,7	123,3	109,9	125,0	126,4	113,1
	Mai	112,7	127,9	132,8	131,3	131,5	110,7
	Juni	117,8	124,1	124,9	125,5	126,7	114,3
	Juli	118,9	128,0	132,4	134,0	127,6	117,1
	August	108,4	124,4	126,9	128,6	127,0	108,9
	September ..	120,6	128,3	153,2	131,1	130,6	113,9
	Oktober	126,5	137,3	141,7	137,3	145,2	115,6
	November ...	120,4	124,7	127,3	126,8	128,8	109,5
	Dezember ...	104,3	118,2	138,8	122,7	121,7	97,6
2014	Januar	115,9	121,5	119,1	129,6	124,7	97,8
	Februar	118,2	117,5	113,7	115,8	124,7	101,5
	März	122,4	119,8	102,6	119,6	126,5	103,9
	April	120,0	121,5	111,2	124,6	124,7	107,9
	Mai	117,4	118,7	125,9	123,7	118,9	107,8
	Juni	119,5	119,2	120,5	128,0	116,7	108,6
	Juli	129,0	123,8	109,0	128,5	121,1	123,7
	August	107,2	117,6	105,6	118,6	121,8	105,8
	September ..	130,6	127,0	116,8	125,6	132,5	115,9
	Oktober	132,4	132,2	126,4	128,5	140,4	117,9
	November ...	122,5	118,3	96,7	114,8	124,1	111,7

*) Außenhandelsindizes und Außenhandelsvolumen nach EGW können über Genesis-Online abgerufen werden
(Tabellen 51000-0057 jährlich, 51000-0058 monatlich bzw. Zeitreihen 51000B902 jährlich, 51000BM902 monatlich).

10.4 Index der tatsächlichen Werte (Jahr 2010 = 100) nach Warengruppen der Ernährungswirtschaft und der Gewerblichen Wirtschaft *)

10.4.1 Ausfuhr

Insgesamt

Gewerbliche Wirtschaft (EGW 5-8)	Rohstoffe (EGW 5)	Halbwaren (EGW 6)	Fertigwaren (EGW 7+8)	Vorerzeugnisse (EGW 7)	Enderzeugnisse (EGW 8)	Andere nicht aufgliederbare Warenverkehre (EGW 9)	Jahr, Monat
114,1	107,4	117,2	114,0	130,2	111,4	89,0	2008 Januar
114,8	104,6	108,8	115,3	121,0	114,4	93,4	Februar
113,5	102,9	123,9	112,9	122,1	111,5	106,3	März
121,6	100,1	124,1	121,7	129,2	120,5	95,2	April
108,8	91,7	120,0	108,3	122,2	106,0	91,5	Mai
119,3	111,0	131,6	118,6	134,8	115,9	101,4	Juni
117,5	80,4	132,1	117,0	127,9	115,3	100,0	Juli
102,0	76,6	110,4	101,8	117,2	99,3	80,9	August
117,6	90,9	115,4	118,1	126,0	116,8	101,3	September
120,5	109,8	115,1	121,0	124,0	120,5	129,0	Oktober
103,4	91,9	96,0	104,1	99,9	104,8	107,0	November
90,1	86,6	79,4	90,9	79,1	92,8	95,4	Dezember
84,4	101,5	68,2	85,3	80,8	86,1	82,5	2009 Januar
85,2	79,7	70,6	86,3	82,1	87,0	81,5	Februar
93,5	75,0	79,6	94,7	89,2	95,7	91,5	März
85,9	72,3	78,0	86,6	88,7	86,2	83,5	April
80,7	66,0	73,1	81,5	80,4	81,6	74,7	Mai
89,2	61,0	83,5	89,9	86,3	90,5	85,4	Juni
94,2	68,6	83,0	95,3	90,9	96,0	93,5	Juli
79,3	55,9	77,0	79,8	78,8	80,0	84,8	August
94,8	72,2	80,2	96,1	90,6	97,0	106,6	September
96,4	66,7	85,9	97,5	92,8	98,3	107,4	Oktober
96,7	73,9	79,9	98,1	91,3	99,3	111,8	November
89,8	82,5	76,7	90,8	78,7	92,8	111,9	Dezember
79,9	90,3	76,6	79,9	85,2	79,1	84,3	2010 Januar
88,2	93,1	88,0	88,2	86,7	88,4	92,9	Februar
108,1	104,5	104,0	108,4	107,3	108,6	110,6	März
94,9	90,1	98,6	94,8	100,5	93,8	94,1	April
96,4	95,9	101,4	96,1	101,2	95,3	96,4	Mai
108,3	93,9	108,7	108,5	111,0	108,0	106,1	Juni
102,8	93,1	98,8	103,2	105,1	102,9	100,5	Juli
93,8	84,0	95,4	93,9	96,9	93,4	91,0	August
109,0	101,9	102,9	109,5	106,0	110,0	105,5	September
108,4	111,2	106,6	108,5	104,8	109,1	108,4	Oktober
110,7	121,3	111,2	110,5	105,2	111,4	109,4	November
102,4	124,0	109,6	101,7	90,2	103,5	100,8	Dezember
100,5	144,4	112,7	99,1	107,8	97,7	98,5	2011 Januar
107,3	138,9	112,9	106,5	113,0	105,5	101,3	Februar
125,1	156,4	134,5	124,0	124,8	123,9	118,1	März
106,9	125,2	108,9	106,5	111,5	105,7	104,1	April
117,0	131,5	123,2	116,4	121,4	115,6	112,2	Mai
111,1	131,6	115,5	110,6	115,5	109,8	106,2	Juni
108,8	127,6	116,7	108,0	109,8	107,7	99,2	Juli
107,9	114,1	123,1	106,8	110,0	106,3	101,0	August
120,3	133,9	141,4	118,7	115,5	119,2	118,6	September
112,8	157,6	119,7	111,7	106,0	112,7	105,4	Oktober
119,4	164,0	118,8	118,9	107,6	120,7	112,3	November
107,4	161,8	117,3	106,1	92,5	108,3	97,4	Dezember
110,3	161,2	143,0	107,8	112,8	107,0	98,8	2012 Januar
116,9	176,3	151,9	114,1	112,5	114,4	96,4	Februar
126,7	178,8	164,8	123,9	120,6	124,4	106,5	März
111,8	144,7	148,9	109,2	108,3	109,4	96,2	April
118,5	143,7	150,3	116,4	116,2	116,4	101,5	Mai
121,1	142,6	150,7	119,2	114,3	120,0	97,8	Juni
119,9	135,9	144,7	118,3	111,5	119,4	95,2	Juli
115,2	143,6	158,7	112,4	110,7	112,7	97,9	August
116,7	138,9	155,2	114,3	107,9	115,3	100,1	September
125,6	163,1	162,1	123,0	118,7	123,8	109,6	Oktober
119,3	157,3	143,1	117,5	108,0	119,0	102,8	November
100,0	155,3	143,7	96,8	84,5	98,8	84,7	Dezember
112,5	185,6	148,2	109,5	117,4	108,3	89,0	2013 Januar
112,5	185,2	144,4	109,8	106,2	110,4	112,6	Februar
120,0	205,1	151,9	117,1	111,7	118,0	103,0	März
120,0	166,8	142,5	118,1	113,0	119,0	91,7	April
112,1	161,2	136,0	110,1	111,0	109,9	100,3	Mai
117,3	149,3	139,0	115,7	109,2	116,8	121,5	Juni
118,5	137,9	142,0	117,0	110,8	118,0	109,8	Juli
107,3	150,9	132,7	105,3	99,6	106,3	115,9	August
120,2	152,8	137,1	118,8	104,9	121,1	121,4	September
125,9	181,2	145,5	124,1	114,6	125,7	126,2	Oktober
119,8	183,4	127,7	118,6	106,6	120,6	136,1	November
102,9	180,8	130,9	100,4	85,2	102,9	131,7	Dezember
112,3	190,4	132,0	110,2	110,7	110,1	292,1	2014 Januar
114,9	173,0	131,6	113,2	106,3	114,4	295,2	Februar
119,2	176,6	135,1	117,6	109,1	119,0	300,9	März
116,3	161,1	131,7	114,9	109,4	115,8	305,6	April
113,8	135,8	127,4	112,8	108,4	113,5	304,0	Mai
115,9	139,8	131,3	114,7	108,5	115,8	310,0	Juni
125,6	154,7	136,1	124,7	113,5	126,5	326,1	Juli
103,4	138,9	126,4	101,7	97,2	102,4	275,0	August
126,9	157,9	142,4	125,7	113,8	127,6	332,7	September
128,4	184,0	132,7	127,5	115,0	129,5	343,0	Oktober
119,0	183,4	126,4	117,7	101,7	120,4	320,9	November

*) Außenhandelsindizes und Außenhandelsvolumen nach EGW können über Genesis-Online abgerufen werden
(Tabellen 51000-0057 jährlich, 51000-0058 monatlich bzw. Zeitreihen 51000BJ902 jährlich, 51000BM902 monatlich).

10.4 Index der tatsächlichen Werte (Jahr 2010 = 100) nach Warengruppen der Ernährungswirtschaft und der Gewerblichen Wirtschaft *)

**10.4.2 Einfuhr
Insgesamt**

Jahr, Monat		Insgesamt (EGW 1-9)	Ernährungs- wirtschaft (EGW 1-4)	Lebende Tiere (EGW 1)	Nahrungsmittel tierischen Ursprungs (EGW 2)	Nahrungsmittel pflanzlichen Ursprungs (EGW 3)	Genussmittel (EGW 4)
2008	Januar	105,2	100,6	83,2	99,5	101,1	104,2
	Februar	105,7	95,4	77,3	95,4	96,8	92,1
	März	104,8	97,9	66,8	98,7	100,2	91,4
	April	110,7	103,0	97,7	92,6	106,9	107,4
	Mai	103,8	103,0	73,4	104,5	105,0	96,3
	Juni	107,6	99,2	96,8	92,8	100,1	109,0
	Juli	114,2	102,0	87,4	100,0	102,4	107,0
	August	101,8	94,1	118,9	92,8	95,1	88,1
	September ..	112,8	99,8	93,9	100,6	97,4	110,3
	Oktober	114,6	104,5	95,0	105,6	100,5	122,1
	November ...	105,0	100,2	96,0	101,3	96,5	115,4
	Dezember ...	94,4	101,0	87,3	101,1	97,0	121,9
2009	Januar	88,3	98,1	116,6	98,7	97,2	97,8
	Februar	86,4	92,0	106,6	85,8	94,3	92,0
	März	92,4	101,4	104,8	92,3	104,4	105,9
	April	85,3	102,0	101,7	95,9	106,3	95,4
	Mai	79,1	93,4	129,3	88,4	95,6	87,5
	Juni	83,6	89,9	78,0	89,7	89,3	94,6
	Juli	86,3	93,3	108,2	87,0	93,1	103,8
	August	80,2	90,1	104,1	91,1	89,3	89,1
	September ..	93,2	93,5	89,3	95,1	89,9	106,1
	Oktober	94,2	93,5	85,2	99,4	89,7	100,0
	November ...	88,5	90,5	87,5	91,1	86,6	106,3
	Dezember ...	86,5	95,6	99,8	104,4	91,6	95,0
2010	Januar	83,0	89,5	95,9	90,7	89,6	85,8
	Februar	85,7	90,3	105,8	87,8	92,5	83,5
	März	104,4	105,7	91,9	107,7	107,3	97,7
	April	93,7	96,1	102,1	90,1	100,0	90,6
	Mai	99,8	100,7	108,0	101,5	101,9	93,8
	Juni	107,3	99,2	99,2	97,7	99,2	102,3
	Juli	103,1	98,7	101,5	92,6	99,4	106,7
	August	97,9	99,7	105,2	98,7	100,6	97,2
	September ..	104,8	101,7	85,3	104,0	99,1	110,4
	Oktober	107,7	105,8	106,2	106,5	104,1	111,2
	November ...	111,2	107,8	93,9	110,1	105,6	114,8
	Dezember ...	103,2	106,4	107,5	113,2	103,4	106,2
2011	Januar	105,2	106,6	87,8	100,5	108,4	113,5
	Februar	109,9	106,6	98,0	99,6	110,2	106,3
	März	120,8	119,9	103,9	115,9	120,1	129,0
	April	111,6	113,5	110,2	107,2	115,8	116,1
	Mai	117,4	117,2	109,7	109,3	118,8	125,9
	Juni	113,9	112,3	110,0	111,8	109,6	124,4
	Juli	113,8	105,4	103,7	101,4	102,4	124,7
	August	111,4	112,8	98,6	108,6	112,0	125,9
	September ..	117,8	112,2	108,2	109,3	109,4	128,8
	Oktober	118,4	114,8	96,0	117,6	110,7	128,7
	November ...	118,3	114,3	99,7	117,9	107,0	138,5
	Dezember ...	109,7	117,5	105,1	123,1	111,3	133,5
2012	Januar	112,2	111,0	100,4	105,5	112,1	118,5
	Februar	117,0	115,4	130,4	116,1	113,6	119,1
	März	125,9	124,9	119,1	122,7	124,1	133,2
	April	112,5	110,8	115,0	100,9	113,6	116,9
	Mai	119,1	122,5	131,5	115,1	124,9	124,4
	Juni	117,9	114,2	109,9	110,5	113,8	123,0
	Juli	117,7	114,8	106,1	110,6	112,3	134,2
	August	113,5	113,8	124,9	113,2	111,1	123,9
	September ..	115,2	113,0	116,1	109,4	113,0	118,9
	Oktober	127,5	129,1	133,5	135,3	124,0	137,3
	November ...	118,7	121,1	117,1	115,9	119,7	136,9
	Dezember ...	103,1	112,9	114,0	120,9	109,7	111,1
2013	Januar	116,1	120,4	145,0	120,8	119,1	121,1
	Februar	111,0	112,3	111,8	106,5	115,0	111,8
	März	117,1	121,3	128,4	119,3	123,7	114,5
	April	117,6	122,0	135,5	112,4	125,6	122,8
	Mai	115,4	124,8	109,4	113,8	132,0	118,5
	Juni	116,6	117,8	127,9	113,7	120,1	114,5
	Juli	118,9	118,9	105,9	111,5	121,1	125,2
	August	111,0	114,6	125,2	114,9	115,7	108,1
	September ..	115,1	117,5	131,3	119,4	116,6	115,3
	Oktober	125,5	127,2	129,0	132,6	124,8	126,9
	November ...	118,5	115,1	118,0	119,1	111,2	123,2
	Dezember ...	105,6	122,6	115,5	127,7	125,1	104,5
2014	Januar	117,0	114,3	129,4	112,4	117,9	101,1
	Februar	117,8	106,8	107,5	102,1	111,8	95,0
	März	122,9	110,4	91,4	109,0	113,0	105,3
	April	118,6	116,4	112,9	115,2	118,2	111,7
	Mai	115,1	109,3	101,1	103,4	112,0	110,5
	Juni	119,2	112,9	100,5	111,4	113,3	115,8
	Juli	120,1	112,4	102,7	106,0	113,4	121,3
	August	108,6	107,2	93,8	102,3	109,2	110,1
	September ..	124,4	112,9	107,3	115,9	109,2	123,6
	Oktober	126,5	119,6	100,5	121,3	117,0	129,9
	November ...	121,0	112,3	83,2	108,9	112,8	121,0

*) Außenhandelsindizes und Außenhandelsvolumen nach EGW können über Genesis-Online abgerufen werden
(Tabellen 51000-0057 jährlich, 51000-0058 monatlich bzw. Zeitreihen 51000BJ902 jährlich, 51000BM902 monatlich).

10.4 Index der tatsächlichen Werte (Jahr 2010 = 100) nach Warengruppen der Ernährungswirtschaft und der Gewerblichen Wirtschaft *)

10.4.2 Einfuhr

Insgesamt

Gewerbliche Wirtschaft (EGW 5-8)	Rohstoffe (EGW 5)	Halbwaren (EGW 6)	Fertigwaren (EGW 7+8)	Vorzeugnisse (EGW 7)	Enderzeugnisse (EGW 8)	Andere nicht aufgliederbare Warenverkehre (EGW 9)	Jahr, Monat
106,6	122,8	94,9	105,7	120,9	103,1	78,7	2008 Januar
107,4	116,9	102,5	106,5	121,1	104,0	84,7	Februar
106,0	117,2	95,9	105,6	123,3	102,5	90,4	März
111,8	128,4	98,6	111,0	129,3	107,9	100,7	April
103,6	118,4	101,7	101,5	124,4	97,5	112,4	Mai
108,2	118,8	114,5	105,6	132,6	101,0	111,3	Juni
115,6	141,1	120,7	110,8	132,7	107,1	107,6	Juli
102,2	125,3	115,1	96,9	118,8	93,1	109,9	August
113,7	131,1	111,9	111,2	129,7	108,0	120,9	September
114,5	121,3	123,8	112,2	126,7	109,7	141,4	Oktober
104,0	120,4	90,5	103,3	105,8	102,9	144,5	November
92,7	110,3	74,3	92,5	84,3	93,9	123,2	Dezember
87,6	99,3	65,2	88,9	87,4	89,2	80,7	2009 Januar
86,0	82,3	70,0	88,7	81,6	90,0	83,4	Februar
90,9	84,2	71,1	94,6	85,0	96,4	111,3	März
83,7	71,7	65,8	88,1	79,3	89,7	85,8	April
77,5	74,4	55,3	81,1	76,8	81,9	84,9	Mai
82,6	72,1	65,0	86,7	80,6	87,8	94,3	Juni
85,4	79,3	64,5	89,2	86,2	89,7	94,1	Juli
79,0	83,5	63,9	80,4	75,4	81,4	86,7	August
93,0	94,7	69,0	96,1	88,1	97,5	98,9	September
93,7	83,6	74,9	97,9	91,7	99,0	111,4	Oktober
87,3	75,9	71,5	91,2	84,7	92,3	117,2	November
85,0	89,4	72,1	86,1	78,4	87,4	105,7	Dezember
82,4	85,8	75,3	82,9	81,1	83,2	83,8	2010 Januar
85,1	87,6	80,0	85,4	83,9	85,7	91,0	Februar
104,2	96,8	99,7	105,9	102,8	106,5	107,6	März
93,5	100,0	94,2	92,5	94,7	92,1	92,9	April
99,7	105,9	106,4	98,0	103,0	97,1	97,7	Mai
108,0	102,1	114,1	108,1	105,5	108,6	106,7	Juni
103,6	102,0	98,8	104,5	106,0	104,2	100,6	Juli
97,9	102,9	101,6	96,7	99,2	96,2	93,2	August
105,1	84,7	107,0	107,8	107,5	107,8	104,2	September
107,9	104,8	109,7	108,1	109,9	107,8	107,9	Oktober
111,5	112,2	109,0	111,7	110,3	112,0	109,8	November
102,9	115,7	105,0	100,7	96,2	101,5	104,5	Dezember
105,6	127,5	105,9	102,3	109,3	101,0	92,4	2011 Januar
110,5	131,0	115,0	106,8	116,3	105,1	101,3	Februar
121,0	128,3	125,4	119,3	131,5	117,1	117,0	März
111,6	139,0	125,7	105,6	117,9	103,4	108,3	April
117,0	121,0	128,0	115,0	125,3	113,2	128,3	Mai
113,9	113,3	123,5	112,7	125,9	110,3	117,4	Juni
114,6	142,8	128,7	108,6	122,9	106,1	110,9	Juli
111,3	120,6	132,9	107,1	116,8	105,4	109,2	August
118,2	126,3	122,5	116,4	120,7	115,6	120,9	September
118,5	137,4	115,3	116,1	121,1	115,2	125,4	Oktober
118,2	143,1	118,0	114,6	111,1	115,2	129,5	November
108,5	142,6	108,3	103,5	102,1	103,8	122,3	Dezember
112,9	143,6	129,4	106,5	111,1	105,6	94,9	2012 Januar
117,7	150,5	142,8	110,1	115,0	109,2	101,2	Februar
126,6	170,7	151,8	117,3	125,7	115,8	106,5	März
112,6	139,5	133,8	106,2	113,2	105,0	113,7	April
118,6	140,9	144,8	112,4	118,4	111,3	122,9	Mai
117,9	135,7	142,9	112,5	118,4	111,5	128,6	Juni
117,6	130,2	150,1	112,1	117,0	111,2	128,6	Juli
113,2	131,6	130,6	108,5	108,6	108,5	121,3	August
114,9	140,5	126,7	109,8	115,5	108,8	128,3	September
126,9	168,2	148,9	118,4	116,9	118,6	140,8	Oktober
117,7	132,3	140,1	113,1	115,6	112,6	141,2	November
101,7	160,8	118,3	91,0	87,3	91,7	120,2	Dezember
116,5	150,9	136,4	109,3	115,8	108,2	93,8	2013 Januar
110,7	152,9	128,6	102,6	104,7	102,2	116,7	Februar
116,8	142,7	139,6	110,5	111,7	110,3	115,7	März
117,2	134,4	147,1	111,6	119,0	110,2	116,4	April
113,7	131,7	146,6	107,6	114,3	106,3	139,9	Mai
115,5	140,6	148,6	108,4	110,3	108,0	144,5	Juni
118,3	136,4	140,8	113,3	117,7	112,5	135,2	Juli
109,8	148,2	133,6	101,6	104,4	101,1	134,8	August
114,1	127,2	127,7	110,8	111,9	110,6	136,2	September
124,1	140,5	143,0	119,7	115,4	120,4	160,7	Oktober
117,5	142,9	136,4	111,8	110,3	112,0	154,6	November
102,4	141,1	111,9	95,6	86,3	97,3	153,4	Dezember
111,6	144,8	111,6	106,6	111,7	105,7	279,9	2014 Januar
112,9	140,0	126,5	107,5	111,1	106,8	286,8	Februar
117,7	137,5	118,7	114,7	110,7	115,4	302,7	März
112,8	122,6	131,6	109,4	111,9	109,0	290,8	April
109,9	124,1	128,6	105,9	109,6	105,2	278,3	Mai
113,6	112,0	136,5	111,5	109,7	111,8	293,8	Juni
114,9	110,9	135,3	113,4	116,6	112,8	289,9	Juli
103,6	114,7	129,6	99,2	103,5	98,4	254,8	August
119,4	115,3	141,3	117,7	110,1	119,1	299,2	September
120,8	122,0	127,7	119,9	117,1	120,4	308,7	Oktober
115,8	126,9	127,6	113,0	104,3	114,5	292,7	November

*) Außenhandelsindizes und Außenhandelsvolumen nach EGW können über Genesis-Online abgerufen werden
(Tabellen 51000-0057 jährlich, 51000-0058 monatlich bzw. Zeitreihen 51000BJ902 jährlich, 51000BM902 monatlich).

10.5 Index des Volumens (Jahr 2010 = 100) nach Warengruppen der Ernährungswirtschaft und der Gewerblichen Wirtschaft *)

10.5.1 Ausfuhr

Insgesamt

Jahr, Monat		Insgesamt (EGW 1-9)	Ernährungs- wirtschaft (EGW 1-4)	Lebende Tiere (EGW 1)	Nahrungsmittel tierischen Ursprungs (EGW 2)	Nahrungsmittel pflanzlichen Ursprungs (EGW 3)	Genussmittel (EGW 4)
2008	Januar	109,7	92,6	89,9	92,6	93,4	90,4
	Februar	111,1	89,4	77,2	86,6	91,8	90,0
	März	111,0	88,1	75,6	85,7	87,8	95,5
	April	117,2	95,0	85,2	91,4	95,5	102,8
	Mai	106,8	96,6	62,3	101,7	94,2	96,9
	Juni	114,8	98,2	84,5	96,1	94,9	113,9
	Juli	111,5	94,4	79,3	95,5	89,3	109,0
	August	96,4	93,6	79,7	94,1	92,6	96,9
	September ..	112,7	98,8	86,4	96,2	101,2	98,8
	Oktober	115,2	106,7	79,5	100,1	112,4	107,5
	November ...	98,5	92,8	80,1	85,3	97,4	97,1
	Dezember ...	84,1	91,9	78,7	94,6	92,1	87,5
2009	Januar	82,1	92,0	91,2	96,6	86,8	97,2
	Februar	82,9	88,5	80,9	88,0	90,4	85,1
	März	90,5	95,6	81,8	93,3	96,8	98,7
	April	84,5	93,1	99,4	95,3	93,8	86,2
	Mai	80,5	93,5	85,4	94,9	90,3	100,8
	Juni	89,0	94,8	83,3	94,0	95,1	96,9
	Juli	92,2	101,3	84,7	101,4	100,5	105,2
	August	79,0	95,9	108,1	98,5	93,6	95,7
	September ..	94,6	97,2	97,5	94,4	100,9	92,7
	Oktober	95,8	101,1	97,4	100,1	103,0	98,2
	November ...	95,1	95,5	92,6	92,7	97,0	97,6
	Dezember ...	87,6	96,5	94,9	99,5	95,8	92,8
2010	Januar	83,8	89,3	99,0	92,8	88,2	83,9
	Februar	91,7	92,1	82,4	90,5	94,8	89,2
	März	110,2	108,7	98,1	106,4	112,7	103,6
	April	96,4	96,4	105,0	95,6	95,8	98,4
	Mai	97,7	99,1	99,2	97,9	97,3	106,1
	Juni	106,9	102,8	109,7	103,9	100,4	105,9
	Juli	100,4	99,8	97,6	98,7	97,2	109,4
	August	93,6	99,8	97,5	98,1	99,6	104,2
	September ..	108,2	102,4	103,8	102,7	104,1	97,0
	Oktober	108,2	107,8	106,4	109,7	107,8	104,1
	November ...	109,2	104,4	90,0	101,8	107,5	102,4
	Dezember ...	98,3	100,3	113,4	103,1	99,1	96,3
2011	Januar	98,8	95,8	106,8	95,4	97,0	92,3
	Februar	105,2	97,2	92,4	95,3	100,0	94,1
	März	121,5	110,2	98,7	108,0	111,7	112,0
	April	105,3	101,7	111,2	102,0	101,0	101,9
	Mai	114,3	102,4	100,5	103,4	98,0	112,7
	Juni	108,4	104,9	109,2	108,4	98,9	113,7
	Juli	105,5	95,1	89,5	99,3	90,0	101,4
	August	104,7	102,9	99,5	106,8	97,4	110,5
	September ..	116,2	110,2	116,2	110,6	109,9	109,8
	Oktober	109,5	105,5	104,1	104,9	105,5	106,8
	November ...	114,9	106,8	112,0	105,7	104,9	113,7
	Dezember ...	101,5	100,6	119,1	99,9	100,2	100,8
2012	Januar	104,2	96,3	115,6	101,2	92,5	95,1
	Februar	109,2	102,0	100,2	101,7	102,2	102,4
	März	119,2	107,7	112,9	109,2	107,8	103,9
	April	104,6	95,2	100,9	96,0	94,1	96,3
	Mai	111,5	107,9	93,8	108,5	106,6	112,0
	Juni	113,5	105,9	119,1	109,1	101,4	110,8
	Juli	111,6	105,8	113,0	108,6	101,3	112,0
	August	106,3	107,1	117,4	111,5	103,5	107,2
	September ..	108,1	103,9	118,9	98,5	108,4	100,2
	Oktober	118,9	119,7	130,1	116,8	124,2	111,5
	November ...	112,6	111,3	97,9	104,9	116,4	111,4
	Dezember ...	92,1	98,5	110,8	98,3	98,7	96,8
2013	Januar	107,3	108,2	119,0	111,6	108,5	99,5
	Februar	105,7	100,8	90,0	100,8	102,7	96,6
	März	113,9	111,6	111,3	109,3	116,9	101,4
	April	114,1	104,5	95,5	106,2	105,1	100,6
	Mai	107,3	108,8	116,0	110,0	111,1	99,5
	Juni	110,6	105,2	106,9	105,0	106,1	103,2
	Juli	112,5	109,4	112,5	111,5	108,9	106,2
	August	103,0	106,0	108,7	104,5	109,5	98,8
	September ..	114,7	109,5	124,6	106,5	113,5	103,0
	Oktober	119,4	117,2	118,9	112,1	125,1	105,2
	November ...	113,6	108,2	107,9	104,7	112,4	103,6
	Dezember ...	96,4	102,1	116,0	101,1	106,9	89,7
2014	Januar	109,0	104,1	98,3	107,2	107,3	89,9
	Februar	111,0	101,0	102,3	96,7	106,4	94,4
	März	115,0	102,4	94,4	99,3	107,9	94,5
	April	113,7	103,9	99,3	104,8	106,2	96,5
	Mai	111,6	102,4	110,7	104,4	102,5	97,6
	Juni	111,8	102,4	101,0	107,9	100,5	97,3
	Juli	118,1	106,4	96,9	109,1	104,2	108,3
	August	99,7	101,7	95,3	100,9	106,3	91,5
	September ..	120,1	111,0	104,4	109,7	115,2	102,7
	Oktober	122,0	114,7	115,3	113,8	120,5	100,7
	November ...	113,4	103,7	85,9	103,0	107,2	97,2

*) Außenhandelsindizes und Außenhandelsvolumen nach EGW können über Genesis-Online abgerufen werden
(Tabellen 51000-0057 jährlich, 51000-0058 monatlich bzw. Zeitreihen 51000BJ902 jährlich, 51000BM902 monatlich).

**10.5 Index des Volumens (Jahr 2010 = 100) nach Warengruppen der Ernährungswirtschaft
und der Gewerblichen Wirtschaft *)**

10.5.1 Ausfuhr

Insgesamt

Gewerbliche Wirtschaft (EGW 5-8)	Rohstoffe (EGW 5)	Halbwaren (EGW 6)	Fertigwaren (EGW 7+8)	Vorserzeugnisse (EGW 7)	Enderzeugnisse (EGW 8)	Andere nicht aufgliederbare Warenverkehre (EGW 9)	Jahr, Monat
111,1	107,2	116,3	110,8	112,8	110,5	92,2	2008 Januar
112,9	100,2	103,8	113,7	107,8	114,6	89,5	Februar
112,7	96,5	116,9	112,7	107,7	113,5	100,0	März
119,1	93,7	113,2	119,8	116,5	120,4	91,7	April
107,9	88,3	105,2	108,3	109,0	108,2	87,0	Mai
116,2	104,9	111,4	116,7	117,5	116,6	95,4	Juni
112,8	76,7	112,6	113,2	111,0	113,6	101,7	Juli
97,0	65,8	95,4	97,5	97,3	97,6	75,3	August
113,8	79,9	102,0	115,0	108,3	116,1	100,6	September
115,7	92,1	106,8	116,6	107,6	118,1	117,9	Oktober
98,9	80,4	97,6	99,3	87,7	101,1	96,8	November
83,4	71,1	90,9	83,1	70,0	85,2	90,7	Dezember
81,5	89,1	81,3	81,4	78,3	81,9	84,1	2009 Januar
82,4	77,1	85,3	82,3	77,8	83,0	86,6	Februar
90,0	74,7	98,3	89,7	83,5	90,7	94,3	März
83,7	78,4	97,8	82,8	82,4	82,9	98,1	April
79,6	72,5	90,0	79,0	82,9	78,4	84,3	Mai
88,5	68,5	96,9	88,2	89,8	88,0	92,5	Juni
91,3	78,1	98,9	91,0	95,6	90,2	105,0	Juli
77,7	69,4	89,8	77,0	85,1	75,6	90,5	August
94,1	85,3	94,8	94,2	94,0	94,3	110,4	September
95,2	78,6	98,6	95,2	96,7	95,0	106,7	Oktober
94,8	85,0	91,2	95,2	92,5	95,6	111,3	November
86,6	96,7	88,2	86,4	82,2	87,1	106,5	Dezember
83,5	97,1	84,4	83,2	90,7	82,0	82,9	2010 Januar
91,7	97,7	95,5	91,4	91,2	91,4	89,7	Februar
110,2	107,9	109,5	110,3	111,8	110,0	118,6	März
96,3	92,8	99,5	96,1	101,6	95,2	100,2	April
97,6	98,9	98,6	97,5	102,3	96,7	100,4	Mai
107,2	95,7	105,3	107,4	110,8	106,9	104,8	Juni
100,4	91,2	99,1	100,6	103,0	100,3	99,6	Juli
93,3	82,6	96,2	93,2	95,5	92,8	92,2	August
108,5	99,3	101,9	109,1	103,2	110,1	108,3	September
108,1	107,3	105,4	108,3	102,3	109,3	110,8	Oktober
109,7	115,4	105,7	109,8	101,6	111,2	100,9	November
98,3	113,4	100,8	98,0	87,7	99,6	89,3	Dezember
99,1	130,0	101,5	98,5	101,8	98,0	91,0	2011 Januar
105,8	122,2	100,2	105,9	105,6	106,0	99,8	Februar
122,4	138,9	116,4	122,6	115,5	123,8	106,4	März
105,5	110,1	94,1	106,2	103,0	106,7	107,9	April
115,3	113,5	103,5	116,0	111,2	116,8	101,2	Mai
108,7	113,0	100,9	109,1	105,9	109,7	102,2	Juni
106,3	107,9	99,2	106,7	101,7	107,6	96,2	Juli
105,1	96,9	103,1	105,3	103,9	105,5	90,1	August
116,5	112,3	115,8	116,6	106,1	118,3	117,7	September
109,8	130,7	100,7	110,2	96,6	112,4	104,4	Oktober
115,4	140,6	101,0	116,0	100,3	118,6	113,0	November
101,7	135,9	99,4	101,4	87,0	103,7	93,1	Dezember
105,1	132,7	100,7	105,0	104,1	105,1	80,6	2012 Januar
110,0	143,8	108,7	109,6	103,1	110,7	89,8	Februar
120,1	146,6	118,7	119,9	113,4	120,9	105,2	März
105,3	122,6	103,0	105,2	99,5	106,1	98,3	April
112,0	120,7	106,6	112,2	105,6	113,3	94,8	Mai
114,1	120,8	111,9	114,2	103,6	115,9	101,4	Juni
112,2	119,5	105,9	112,5	103,7	114,0	98,1	Juli
106,6	122,0	110,5	106,1	101,0	107,0	88,0	August
108,5	120,7	109,0	108,3	100,0	109,6	99,7	September
119,0	138,3	116,6	118,9	109,6	120,4	108,7	Oktober
112,8	130,3	103,3	113,1	101,0	115,1	107,4	November
91,9	126,8	101,5	90,9	80,0	92,6	82,1	Dezember
107,5	148,9	107,6	106,9	106,3	107,0	93,9	2013 Januar
105,9	151,6	105,3	105,3	100,0	106,2	110,4	Februar
114,1	166,3	113,4	113,4	105,1	114,8	109,9	März
114,9	140,8	108,5	114,9	106,0	116,4	100,4	April
107,3	135,7	103,2	107,1	105,9	107,3	106,7	Mai
110,7	125,0	105,7	110,8	103,8	111,9	124,6	Juni
112,3	118,8	107,3	112,5	106,1	113,6	129,0	Juli
101,8	129,8	98,8	101,6	95,6	102,6	157,8	August
114,3	130,4	103,6	114,7	101,9	116,8	152,2	September
118,9	154,9	115,8	118,6	110,4	120,0	151,2	Oktober
113,2	153,1	97,9	113,6	101,3	115,6	152,7	November
95,2	149,5	99,0	94,3	82,6	96,2	145,9	Dezember
106,3	159,3	104,9	105,6	107,4	105,4	266,7	2014 Januar
108,5	144,1	100,2	108,5	102,7	109,4	278,0	Februar
112,6	149,5	104,7	112,6	106,8	113,6	281,0	März
111,1	145,1	104,2	111,1	106,9	111,7	278,9	April
109,3	123,6	99,8	109,7	106,0	110,3	261,8	Mai
109,4	133,2	103,6	109,4	105,8	110,0	271,9	Juni
115,6	147,2	104,9	115,8	110,6	116,6	289,3	Juli
96,4	140,4	98,4	95,7	93,8	96,0	269,8	August
117,4	149,4	107,9	117,6	110,1	118,8	288,5	September
118,7	167,3	104,0	118,9	110,6	120,3	319,9	Oktober
110,8	163,2	103,4	110,5	97,9	112,6	286,3	November

*) Außenhandelsindizes und Außenhandelsvolumen nach EGW können über Genesis-Online abgerufen werden
(Tabellen 51000-0057 jährlich, 51000-0058 monatlich bzw. Zeitreihen 51000BJ902 jährlich, 51000BM902 monatlich).

**10.5 Index des Volumens (Jahr 2010 = 100) nach Warengruppen der Ernährungswirtschaft
und der Gewerblichen Wirtschaft *)**

**10.5.2 Einfuhr
Insgesamt**

Jahr, Monat		Insgesamt (EGW 1-9)	Ernährungs- wirtschaft (EGW 1-4)	Lebende Tiere (EGW 1)	Nahrungsmittel tierischen Ursprungs (EGW 2)	Nahrungsmittel pflanzlichen Ursprungs (EGW 3)	Genussmittel (EGW 4)
2008	Januar	104,3	101,6	98,1	99,9	103,9	95,1
	Februar	102,5	95,2	87,2	95,7	97,3	86,2
	März	102,4	96,3	71,7	98,5	99,7	80,9
	April	106,9	100,9	100,3	92,7	105,4	97,2
	Mai	101,2	101,5	73,5	106,3	102,9	90,3
	Juni	100,7	96,4	90,7	90,6	97,7	103,1
	Juli	106,6	98,3	81,7	97,1	99,8	97,1
	August	95,1	91,3	103,8	91,3	92,2	85,1
	September ..	105,2	96,4	83,4	97,7	95,5	100,5
	Oktober	107,8	102,0	87,5	103,0	100,0	111,6
	November ...	98,1	95,8	91,8	96,4	94,4	101,8
	Dezember ...	88,4	98,5	87,4	98,3	96,4	110,4
2009	Januar	87,8	99,2	114,6	100,9	97,9	98,6
	Februar	85,4	92,6	104,6	88,4	95,3	87,1
	März	91,0	103,1	100,4	95,0	106,7	103,6
	April	87,4	104,2	100,2	99,9	108,6	94,4
	Mai	80,5	95,7	122,5	92,8	98,4	85,5
	Juni	85,5	93,8	74,0	94,4	93,9	95,9
	Juli	87,5	97,5	100,1	92,4	98,4	102,9
	August	82,6	95,6	99,0	96,4	97,0	87,6
	September ...	95,9	99,0	89,4	103,1	96,3	104,4
	Oktober	97,6	99,9	92,7	105,8	96,8	103,1
	November ...	91,7	94,8	93,0	95,7	93,1	100,6
	Dezember ...	87,6	99,6	109,0	107,3	96,3	97,7
2010	Januar	89,4	94,3	99,0	95,6	93,4	94,6
	Februar	88,6	93,1	103,7	92,2	94,1	89,2
	März	108,6	107,5	90,1	110,8	107,6	103,9
	April	95,3	97,1	105,5	92,6	99,7	94,1
	Mai	99,2	101,7	106,0	102,8	101,9	98,3
	Juni	106,4	99,2	92,3	96,2	99,9	102,6
	Juli	100,0	98,8	100,2	92,3	99,8	106,4
	August	97,1	100,0	103,5	98,1	101,9	95,3
	September ...	102,9	100,4	90,1	101,8	99,2	103,9
	Oktober	106,5	104,0	113,0	104,4	103,3	105,1
	November ...	108,5	104,8	90,9	107,1	103,2	108,8
	Dezember ...	99,6	101,2	107,5	107,5	98,5	99,4
2011	Januar	101,2	100,3	91,0	99,7	100,8	101,0
	Februar	104,5	97,3	95,5	94,7	99,7	92,7
	März	115,2	109,1	97,1	108,7	109,3	110,8
	April	104,9	103,6	100,3	99,7	106,6	99,3
	Mai	112,0	107,0	98,2	102,2	109,6	106,8
	Juni	107,0	103,3	102,4	103,6	102,9	105,0
	Juli	107,0	96,5	95,4	94,2	95,3	105,3
	August	103,7	104,3	96,1	100,5	105,7	106,8
	September ...	110,0	103,6	100,1	100,4	103,7	109,2
	Oktober	108,6	105,1	93,6	107,0	103,7	109,2
	November ...	109,5	104,2	91,1	106,2	100,0	119,0
	Dezember ...	100,0	106,8	93,4	111,0	103,7	113,5
2012	Januar	101,7	99,4	90,0	94,4	102,3	98,2
	Februar	105,9	103,3	118,1	101,9	103,7	102,0
	März	112,6	111,0	100,9	108,7	112,6	110,5
	April	101,3	98,6	94,9	90,6	102,7	97,0
	Mai	108,1	108,9	112,9	103,6	112,2	104,7
	Juni	107,1	101,3	95,6	101,9	100,3	104,8
	Juli	105,0	102,8	96,7	101,8	100,5	114,8
	August	100,8	100,2	106,8	101,1	98,9	102,5
	September ...	102,1	98,6	92,3	97,1	99,6	98,6
	Oktober	114,4	112,9	107,6	118,9	109,1	118,3
	November ...	102,9	104,3	96,3	101,6	103,1	115,4
	Dezember ...	91,5	97,1	94,6	105,3	93,9	95,9
2013	Januar	105,1	106,0	119,9	108,9	103,4	108,9
	Februar	101,6	98,8	91,7	95,4	100,7	98,2
	März	105,5	106,3	104,6	106,3	107,9	100,3
	April	105,3	107,0	113,4	101,3	109,6	105,8
	Mai	106,4	109,3	96,7	101,0	114,3	106,1
	Juni	106,8	102,9	105,8	102,3	103,9	99,9
	Juli	109,2	105,2	88,8	98,9	106,6	113,7
	August	101,3	102,4	102,3	99,7	104,9	97,3
	September ...	105,8	105,4	104,2	105,7	106,1	102,2
	Oktober	114,5	114,6	107,0	116,6	113,7	115,5
	November ...	108,5	102,9	98,4	103,0	101,3	110,0
	Dezember ...	96,9	108,2	99,1	109,7	111,1	95,4
2014	Januar	107,8	100,9	110,3	97,1	103,5	95,7
	Februar	108,7	95,2	93,8	89,7	99,2	89,5
	März	111,0	98,0	80,2	94,1	100,4	98,5
	April	109,1	103,7	97,5	100,1	106,2	100,8
	Mai	107,1	97,3	86,5	91,4	100,4	97,6
	Juni	110,0	99,7	83,9	97,6	101,3	100,1
	Juli	113,0	99,3	88,5	93,3	101,6	102,7
	August	100,7	95,7	82,1	89,9	99,1	94,7
	September ...	113,7	100,5	99,5	103,7	98,6	102,6
	Oktober	116,9	105,6	101,7	109,1	103,1	109,9
	November ...	110,3	98,4	81,7	96,5	99,3	101,4

*) Außenhandelsindizes und Außenhandelsvolumen nach EGW können über Genesis-Online abgerufen werden
(Tabellen 51000-0057 jährlich, 51000-0058 monatlich bzw. Zeitreihen 51000BJ902 jährlich, 51000BM902 monatlich).

10.5 Index des Volumens (Jahr 2010 = 100) nach Warengruppen der Ernährungswirtschaft und der Gewerblichen Wirtschaft *)

10.5.2 Einfuhr

Insgesamt

Gewerbliche Wirtschaft (EGW 5-8)	Rohstoffe (EGW 5)	Halbwaren (EGW 6)	Fertigwaren (EGW 7+8)	Vorerzeugnisse (EGW 7)	Enderzeugnisse (EGW 8)	Andere nicht aufgliederbare Warenverkehre (EGW 9)	Jahr, Monat
105,5	119,1	92,7	105,1	108,5	104,5	79,5	2008 Januar
103,8	109,4	100,0	103,5	106,4	102,9	84,7	Februar
102,6	109,6	92,6	102,9	111,8	101,4	113,6	März
107,6	113,5	92,8	108,8	115,1	107,7	102,2	April
100,9	102,7	93,0	101,7	111,1	100,1	109,3	Mai
101,0	95,2	102,9	101,6	113,5	99,6	105,6	Juni
107,5	109,9	103,7	107,6	115,0	106,4	102,8	Juli
94,8	93,0	100,9	94,2	102,0	92,9	115,2	August
105,5	103,1	99,0	106,7	107,9	106,5	121,4	September
107,1	99,4	114,3	107,4	109,1	107,1	142,5	Oktober
96,8	107,3	89,9	96,2	93,4	96,7	137,7	November
86,5	106,5	85,1	83,6	75,1	85,0	116,0	Dezember
86,9	110,9	81,0	83,9	84,1	83,9	84,2	2009 Januar
84,8	94,2	89,7	82,6	80,2	83,1	83,2	Februar
90,1	95,7	92,8	88,8	86,5	89,2	85,3	März
85,8	89,4	87,1	85,1	79,3	86,2	87,9	April
79,0	93,7	74,9	77,3	78,9	77,0	82,1	Mai
84,5	87,9	84,6	84,0	84,3	83,9	93,0	Juni
86,3	90,9	83,1	86,0	89,6	85,4	96,5	Juli
81,0	101,1	80,9	78,0	78,0	78,0	94,2	August
95,6	111,9	85,3	94,5	90,9	95,2	96,3	September
96,5	100,6	91,6	96,5	95,3	96,8	124,5	Oktober
90,4	91,5	87,7	90,6	90,3	90,6	119,5	November
85,5	102,5	84,5	83,0	81,5	83,2	117,6	Dezember
88,9	97,1	90,5	87,5	87,1	87,6	91,3	2010 Januar
88,1	95,6	87,9	87,0	89,4	86,6	92,4	Februar
108,8	105,5	106,2	109,7	108,9	109,8	105,2	März
95,1	104,7	95,4	93,7	98,4	92,8	96,1	April
99,0	104,2	100,4	98,1	103,9	97,0	99,1	Mai
107,1	101,1	108,2	107,9	106,1	108,2	103,8	Juni
100,0	97,1	98,2	100,7	104,6	100,1	101,2	Juli
96,8	99,2	103,4	95,6	98,6	95,0	99,1	August
103,2	80,8	104,4	106,4	105,7	106,5	99,1	September
106,7	99,5	108,7	107,4	105,1	107,8	109,2	Oktober
109,1	103,6	103,0	110,8	104,5	111,9	97,9	November
99,2	103,7	94,9	99,0	92,7	100,2	109,0	Dezember
101,5	108,4	94,1	101,4	103,0	101,2	96,2	2011 Januar
105,4	107,7	96,9	106,2	107,5	106,0	95,9	Februar
115,8	102,6	107,9	118,8	121,3	118,4	111,1	März
105,0	106,3	104,0	105,0	111,7	103,8	105,3	April
112,6	92,6	107,7	116,1	115,3	116,3	109,4	Mai
107,1	86,6	102,9	110,7	113,6	110,2	112,0	Juni
107,8	109,2	107,7	107,6	109,7	107,3	109,2	Juli
103,6	90,2	108,2	105,0	101,8	105,5	105,6	August
110,5	95,9	101,2	113,9	106,5	115,3	112,1	September
108,4	103,6	96,7	110,6	104,4	111,7	123,4	Oktober
109,7	106,1	99,4	111,6	99,6	113,7	118,1	November
98,9	104,1	92,0	99,0	90,7	100,6	115,8	Dezember
101,8	103,3	93,0	102,6	104,1	102,3	103,1	2012 Januar
106,6	106,4	98,5	107,5	105,0	108,0	92,9	Februar
113,4	117,5	106,4	113,5	111,1	114,0	94,6	März
101,7	96,0	95,2	103,3	102,6	103,4	97,5	April
107,8	98,1	103,2	109,7	108,2	110,0	116,3	Mai
107,7	98,2	98,9	110,1	109,2	110,2	106,4	Juni
104,5	98,7	102,2	105,7	107,6	105,3	124,1	Juli
100,6	96,0	92,3	102,2	98,3	102,9	109,5	August
102,3	98,7	91,8	104,0	98,9	104,9	106,2	September
114,0	118,0	101,8	114,8	107,3	116,2	130,0	Oktober
102,4	95,4	91,4	104,7	94,7	106,5	114,3	November
90,0	116,0	78,0	87,5	78,0	89,2	119,4	Dezember
105,6	109,9	96,8	105,9	107,2	105,7	86,1	2013 Januar
101,9	110,3	94,7	101,4	98,3	102,0	101,6	Februar
104,9	105,9	100,3	105,2	102,7	105,7	121,3	März
105,1	99,9	96,4	106,8	107,8	106,6	107,0	April
105,4	101,4	97,5	106,9	106,0	107,0	127,9	Mai
106,2	107,8	101,8	106,4	104,6	106,7	135,6	Juni
109,2	105,7	99,6	110,7	112,6	110,3	121,7	Juli
99,8	112,6	93,9	98,5	98,6	98,5	140,6	August
104,9	97,7	90,8	107,5	103,5	108,2	132,4	September
113,4	106,9	99,1	115,8	112,5	116,4	147,6	Oktober
107,8	110,2	93,9	108,9	102,9	110,0	143,4	November
93,8	109,5	82,6	92,6	83,7	94,2	155,5	Dezember
102,8	112,4	87,1	102,9	109,4	101,8	270,1	2014 Januar
104,3	109,2	92,1	104,8	108,2	104,2	271,1	Februar
106,6	107,6	92,5	107,9	104,9	108,5	269,1	März
103,9	100,2	95,9	105,3	108,7	104,6	270,8	April
102,6	102,3	90,9	103,9	107,9	103,2	258,7	Mai
105,7	94,3	100,0	108,0	108,3	107,9	260,5	Juni
108,9	94,9	102,7	111,7	113,8	111,3	264,2	Juli
95,5	101,2	94,6	94,7	96,9	94,3	262,5	August
109,3	101,2	98,1	111,7	105,9	112,7	272,4	September
111,7	108,5	93,4	114,1	109,9	114,9	295,0	Oktober
105,3	114,8	95,3	104,9	96,7	106,4	285,5	November

*) Außenhandelsindizes und Außenhandelsvolumen nach EGW können über Genesis-Online abgerufen werden
(Tabellen 51000-0057 jährlich, 51000-0058 monatlich bzw. Zeitreihen 51000BJ902 jährlich, 51000BM902 monatlich).

10.6 Index der Durchschnittswerte (Jahr 2010 = 100) nach Warengruppen der Ernährungswirtschaft und der Gewerblichen Wirtschaft *)

10.6.1 Ausfuhr

Insgesamt

Jahr, Monat		Insgesamt (EGW 1-9)	Ernährungs- wirtschaft (EGW 1-4)	Lebende Tiere (EGW 1)	Nahrungsmittel tierischen Ursprungs (EGW 2)	Nahrungsmittel pflanzlichen Ursprungs (EGW 3)	Genussmittel (EGW 4)
2008	Januar	102,6	102,8	100,2	105,2	102,3	99,2
	Februar	101,8	103,4	97,2	104,4	103,3	102,0
	März	100,9	103,9	95,9	105,4	104,4	100,2
	April	102,2	104,7	100,3	102,5	107,9	100,6
	Mai	101,1	104,2	100,1	102,4	106,5	102,0
	Juni	102,8	104,6	103,2	105,6	105,4	101,2
	Juli	104,2	105,1	106,1	105,5	105,5	103,4
	August	105,2	104,3	102,1	107,0	103,4	101,3
	September ..	103,4	105,7	102,8	107,9	104,6	104,5
	Oktober	104,3	104,8	104,0	105,5	105,4	101,9
	November ...	104,5	102,7	104,8	103,7	102,6	101,0
	Dezember ...	107,5	101,6	106,5	102,8	102,0	97,3
2009	Januar	103,3	100,2	104,4	97,5	102,1	100,3
	Februar	103,0	100,1	106,5	96,0	103,6	97,6
	März	103,4	98,9	106,5	94,1	101,6	99,7
	April	101,9	98,3	101,6	93,8	100,5	101,7
	Mai	100,8	97,2	104,8	94,9	99,4	95,6
	Juni	100,4	97,7	104,3	94,6	99,1	99,1
	Juli	102,4	97,0	105,4	95,3	97,5	97,9
	August	101,5	95,7	98,4	94,2	96,2	97,0
	September ..	100,3	96,5	101,8	95,2	96,4	98,5
	Oktober	100,9	95,2	95,8	93,3	96,0	96,6
	November ...	101,6	96,8	99,8	96,2	96,4	98,7
	Dezember ...	103,2	96,4	99,5	96,6	96,2	95,8
2010	Januar	95,8	95,7	97,1	94,5	96,9	94,4
	Februar	96,3	96,6	96,7	95,3	97,8	96,0
	März	97,9	96,7	96,0	96,5	96,5	97,6
	April	98,4	97,5	90,2	98,5	97,0	97,5
	Mai	98,7	97,6	98,8	99,3	96,2	97,8
	Juni	101,0	99,1	101,4	100,6	97,0	101,1
	Juli	102,2	100,3	102,7	102,1	98,4	101,3
	August	100,6	100,7	99,2	102,3	99,5	100,8
	September ..	100,5	102,9	101,0	102,2	103,6	102,7
	Oktober	100,3	102,5	97,9	101,2	103,7	102,4
	November ...	101,2	103,4	106,8	102,3	103,8	104,4
	Dezember ...	104,3	104,2	110,9	103,8	104,9	102,0
2011	Januar	101,8	105,8	109,7	103,6	108,2	103,2
	Februar	101,8	107,6	104,4	104,9	110,6	104,5
	März	102,6	108,5	102,7	106,4	110,7	107,4
	April	101,6	109,5	111,4	108,7	110,6	107,7
	Mai	102,1	109,1	113,2	108,3	110,6	106,3
	Juni	102,6	109,0	107,7	109,2	108,9	109,0
	Juli	102,7	109,5	118,7	110,4	108,0	110,8
	August	103,2	109,1	119,6	109,6	108,6	108,2
	September ..	103,5	109,9	109,1	110,1	109,9	109,5
	Oktober	103,0	110,0	111,0	110,2	110,0	109,3
	November ...	103,8	110,6	118,6	111,4	110,4	108,9
	Dezember ...	105,9	110,3	127,2	110,9	109,8	108,0
2012	Januar	105,7	113,9	115,0	114,6	113,4	113,6
	Februar	106,7	114,1	111,1	115,0	113,7	113,7
	März	105,8	113,8	114,9	115,7	112,5	113,2
	April	106,5	114,6	118,2	115,9	114,3	112,7
	Mai	106,2	113,6	122,1	114,1	113,5	112,3
	Juni	106,4	113,7	116,1	112,2	115,2	112,8
	Juli	107,0	113,8	116,5	112,8	114,7	112,9
	August	108,6	116,3	125,7	115,0	117,7	114,0
	September ..	108,0	116,4	123,0	117,2	116,6	113,2
	Oktober	106,2	117,8	123,3	118,2	119,4	111,7
	November ...	106,2	117,0	121,8	118,6	118,2	110,0
	Dezember ...	109,3	116,9	123,4	118,5	118,2	109,5
2013	Januar	105,2	117,8	126,2	117,2	120,3	110,3
	Februar	106,8	117,0	122,6	116,2	119,1	111,7
	März	105,6	116,6	122,1	116,1	118,0	112,8
	April	104,9	118,0	115,1	117,7	120,2	112,3
	Mai	105,0	117,5	114,5	119,4	118,3	111,3
	Juni	106,5	118,0	116,8	119,5	119,5	110,7
	Juli	105,7	117,1	117,7	120,2	117,1	110,3
	August	105,3	117,4	116,8	123,1	116,0	110,2
	September ..	105,2	117,2	122,9	123,2	115,1	110,6
	Oktober	106,0	117,2	119,2	122,4	116,1	109,8
	November ...	106,0	115,3	117,9	121,0	114,5	105,8
	Dezember ...	108,1	115,7	119,7	121,4	113,9	108,7
2014	Januar	106,4	116,8	121,1	120,9	116,2	108,8
	Februar	106,5	116,3	111,1	119,7	117,2	107,6
	März	106,4	116,9	108,7	120,4	117,2	109,8
	April	105,5	117,0	111,9	119,0	117,5	111,8
	Mai	105,2	115,9	113,7	118,5	116,1	110,4
	Juni	106,9	116,3	119,3	118,6	116,2	111,6
	Juli	109,3	116,3	112,5	117,8	116,2	114,2
	August	107,6	115,6	110,8	117,5	114,5	115,6
	September ..	108,7	114,5	111,9	114,5	115,1	112,9
	Oktober	108,5	115,3	109,7	112,9	116,5	117,1
	November ...	108,0	114,1	112,6	111,4	115,7	115,0

*) Außenhandelsindizes und Außenhandelsvolumen nach EGW können über Genesis-Online abgerufen werden
(Tabellen 51000-0057 jährlich, 51000-0058 monatlich bzw. Zeitreihen 51000BJ902 jährlich, 51000BM902 monatlich).

10.6 Index der Durchschnittswerte (Jahr 2010 = 100) nach Warengruppen der Ernährungswirtschaft und der Gewerblichen Wirtschaft *)

10.6.1 Ausfuhr
Insgesamt

Gewerbliche Wirtschaft (EGW 5-8)	Rohstoffe (EGW 5)	Halbwaren (EGW 6)	Fertigwaren (EGW 7+8)	Vorerzeugnisse (EGW 7)	Enderzeugnisse (EGW 8)	Andere nicht aufgliederbare Warenverkehre (EGW 9)	Jahr, Monat
102,7	100,1	100,8	102,9	115,4	100,8	96,5	2008 Januar
101,7	104,4	104,9	101,5	112,2	99,8	104,4	Februar
100,7	106,7	106,0	100,3	113,4	98,2	106,2	März
102,1	106,8	109,6	101,5	110,9	100,1	103,9	April
100,8	103,9	114,1	99,9	112,2	97,9	105,1	Mai
102,6	105,8	118,1	101,6	114,7	99,5	106,3	Juni
104,2	104,8	117,3	103,3	115,2	101,5	98,4	Juli
105,2	116,4	115,8	104,4	120,4	101,8	107,5	August
103,3	113,8	113,2	102,7	116,3	100,6	100,7	September
104,1	119,2	107,8	103,7	115,3	102,0	109,5	Oktober
104,5	114,3	98,4	104,8	113,8	103,6	110,6	November
108,0	121,7	87,3	109,4	113,1	108,9	105,1	Dezember
103,7	113,9	83,9	104,9	103,2	105,1	98,1	2009 Januar
103,4	103,4	82,7	104,9	105,5	104,8	94,1	Februar
103,9	100,4	81,0	105,6	106,8	105,5	97,1	März
102,6	92,2	79,7	104,6	107,7	104,1	85,1	April
101,4	91,0	81,2	103,1	97,0	104,2	88,7	Mai
100,7	89,1	86,2	101,9	96,2	102,9	92,3	Juni
103,1	87,8	83,9	104,7	95,1	106,4	89,1	Juli
102,1	80,5	85,7	103,7	92,6	105,8	93,7	August
100,7	84,7	84,6	102,0	96,4	102,9	96,6	September
101,2	85,0	87,1	102,4	96,0	103,5	100,7	Oktober
102,0	87,0	87,6	103,1	98,7	103,8	100,4	November
103,6	85,3	87,0	105,1	95,7	106,5	105,1	Dezember
95,7	93,0	90,8	96,1	93,8	96,5	101,7	2010 Januar
96,2	95,2	92,1	96,5	95,1	96,7	103,5	Februar
98,1	96,8	95,0	98,3	96,0	98,7	93,2	März
98,6	97,1	99,1	98,6	99,0	98,5	94,0	April
98,9	96,9	102,8	98,6	98,9	98,6	96,0	Mai
101,1	98,2	103,2	101,0	100,2	101,1	101,2	Juni
102,4	102,1	99,7	102,6	102,1	102,6	100,9	Juli
100,6	101,7	99,1	100,7	101,4	100,6	98,8	August
100,4	102,7	101,0	100,3	102,7	100,0	97,4	September
100,2	103,6	101,1	100,1	102,4	99,8	97,8	Oktober
100,9	105,1	105,2	100,6	103,5	100,2	108,4	November
104,2	109,3	108,7	103,8	102,9	103,9	112,8	Dezember
101,4	111,1	111,1	100,6	105,9	99,7	108,3	2011 Januar
101,5	113,6	112,7	100,6	106,9	99,5	101,6	Februar
102,2	112,6	115,6	101,2	108,0	100,1	111,0	März
101,3	113,7	115,8	100,3	108,3	99,0	96,5	April
101,5	115,9	119,1	100,3	109,1	99,0	110,9	Mai
102,2	116,4	114,5	101,3	109,0	100,1	103,9	Juni
102,3	118,2	117,6	101,2	108,0	100,2	103,1	Juli
102,7	117,7	119,4	101,5	105,8	100,7	112,2	August
103,2	119,3	122,2	101,8	108,8	100,8	100,7	September
102,7	120,6	118,9	101,4	109,7	100,3	100,9	Oktober
103,5	116,6	117,6	102,5	107,2	101,8	99,4	November
105,6	119,0	118,0	104,6	106,3	104,4	104,6	Dezember
105,0	121,5	142,1	102,7	108,3	101,8	122,6	2012 Januar
106,3	122,6	139,8	104,1	109,1	103,4	107,3	Februar
105,5	122,0	138,8	103,3	106,4	102,9	101,3	März
106,2	118,1	144,5	103,9	108,9	103,1	97,9	April
105,8	119,0	141,0	103,7	110,1	102,7	107,1	Mai
106,1	118,0	134,7	104,4	110,3	103,5	96,4	Juni
106,8	113,7	136,7	105,1	107,5	104,8	97,0	Juli
108,1	117,8	143,7	105,9	109,7	105,3	111,2	August
107,6	115,1	142,3	105,5	107,9	105,2	100,4	September
105,5	117,9	139,0	103,5	108,3	102,8	100,8	Oktober
105,8	120,7	138,6	103,8	106,9	103,4	95,8	November
108,9	122,5	141,6	106,5	105,6	106,7	103,2	Dezember
104,6	124,6	137,7	102,4	110,4	101,1	94,8	2013 Januar
106,3	122,1	137,2	104,3	106,2	104,0	101,9	Februar
105,2	123,3	134,0	103,3	106,4	102,8	93,8	März
104,4	118,5	131,3	102,8	106,6	102,2	91,3	April
104,5	118,8	131,8	102,8	104,8	102,4	94,0	Mai
106,0	119,4	131,5	104,5	105,2	104,3	97,5	Juni
105,5	116,1	132,4	103,9	104,4	103,9	85,2	Juli
105,4	116,2	134,2	103,7	104,2	103,6	73,4	August
105,2	117,2	132,3	103,6	103,0	103,7	79,8	September
105,9	117,0	125,6	104,6	103,8	104,7	83,5	Oktober
105,9	119,8	130,4	104,4	105,2	104,3	89,1	November
108,1	121,0	132,3	106,5	103,1	106,9	90,3	Dezember
105,7	119,5	125,8	104,3	103,1	104,5	109,5	2014 Januar
106,0	120,1	131,3	104,4	103,5	104,5	106,2	Februar
105,8	118,1	129,1	104,4	102,2	104,8	107,1	März
104,7	111,1	126,4	103,5	102,3	103,6	109,6	April
104,1	109,9	127,6	102,8	102,3	102,9	116,1	Mai
106,0	105,0	126,8	104,9	102,5	105,3	114,0	Juni
108,7	105,1	129,7	107,7	102,6	108,5	112,7	Juli
107,3	98,9	128,5	106,3	103,7	106,7	101,9	August
108,1	105,7	132,0	106,9	103,4	107,5	115,3	September
108,2	110,0	127,5	107,2	103,9	107,7	107,2	Oktober
107,4	112,4	122,2	106,5	103,8	106,9	112,1	November

*) Außenhandelsindizes und Außenhandelsvolumen nach EGW können über Genesis-Online abgerufen werden
(Tabellen 51000-0057 jährlich, 51000-0058 monatlich bzw. Zeitreihen 51000BJ902 jährlich, 51000BM902 monatlich).

10.6 Index der Durchschnittswerte (Jahr 2010 = 100) nach Warengruppen der Ernährungswirtschaft und der Gewerblichen Wirtschaft *)

**10.6.2 Einfuhr
Insgesamt**

Jahr, Monat		Insgesamt (EGW 1-9)	Ernährungs- wirtschaft (EGW 1-4)	Lebende Tiere (EGW 1)	Nahrungsmittel tierischen Ursprungs (EGW 2)	Nahrungsmittel pflanzlichen Ursprungs (EGW 3)	Genussmittel (EGW 4)
2008	Januar	100,9	99,0	84,8	99,6	97,2	109,5
	Februar	103,1	100,1	88,6	99,7	99,5	106,8
	März	102,3	101,6	93,2	100,3	100,5	113,0
	April	103,5	102,1	97,4	100,0	101,4	110,5
	Mai	102,6	101,5	99,9	98,3	102,0	106,6
	Juni	106,8	103,0	106,8	102,4	102,4	105,7
	Juli	107,1	103,7	107,0	103,0	102,6	110,3
	August	107,0	103,1	114,6	101,7	103,1	103,5
	September ..	107,2	103,5	112,6	102,9	102,0	109,7
	Oktober	106,2	102,4	108,6	102,5	100,5	109,3
	November ...	107,1	104,5	104,6	105,1	102,2	113,4
	Dezember ...	106,7	102,6	99,9	102,9	100,7	110,4
2009	Januar	100,6	98,9	101,8	97,8	99,3	99,2
	Februar	101,2	99,4	102,0	97,0	98,9	105,6
	März	101,5	98,4	104,4	97,2	97,9	102,1
	April	97,6	97,9	101,5	96,0	97,9	101,0
	Mai	98,2	97,6	105,5	95,3	97,2	102,4
	Juni	97,7	95,8	105,5	95,1	95,1	98,7
	Juli	98,6	95,7	108,1	94,2	94,6	100,9
	August	97,0	94,2	105,1	94,5	92,1	101,8
	September ...	97,2	94,4	100,0	92,3	93,3	101,6
	Oktober	96,5	93,6	91,8	93,9	92,6	97,0
	November ...	96,5	95,5	94,0	95,1	93,1	105,7
	Dezember ...	98,7	95,9	91,6	97,3	95,1	97,2
2010	Januar	92,8	94,9	96,8	94,9	95,9	90,7
	Februar	96,7	97,0	102,1	95,2	98,3	93,6
	März	96,1	98,3	102,0	97,1	99,7	94,1
	April	98,3	99,0	96,8	97,3	100,4	96,3
	Mai	100,5	99,1	101,8	98,7	100,0	95,4
	Juni	100,8	100,1	107,4	101,5	99,2	99,7
	Juli	103,1	99,9	101,3	100,4	99,5	100,3
	August	100,8	99,7	101,6	100,6	98,7	102,0
	September ...	101,8	101,3	94,6	102,2	99,8	106,2
	Oktober	101,1	101,7	94,0	102,0	100,8	105,8
	November ...	102,5	102,9	103,2	102,8	102,3	105,4
	Dezember ...	103,6	105,2	100,0	105,3	104,9	106,9
2011	Januar	104,0	106,3	96,4	100,8	107,5	112,4
	Februar	105,2	109,6	102,7	105,2	110,5	114,6
	März	104,9	109,9	107,0	106,7	109,8	116,5
	April	106,4	109,5	109,9	107,6	108,6	116,9
	Mai	104,8	109,5	111,8	106,9	108,4	117,9
	Juni	106,5	108,7	107,4	108,0	106,5	118,5
	Juli	106,4	109,2	108,7	107,6	107,4	118,5
	August	107,4	108,2	102,6	108,0	105,9	117,8
	September ...	107,0	108,3	108,1	108,9	105,5	118,0
	Oktober	109,1	109,2	102,6	109,9	106,8	117,9
	November ...	108,0	109,7	109,4	111,0	107,1	116,4
	Dezember ...	109,6	110,0	112,5	111,0	107,3	117,6
2012	Januar	110,3	111,7	111,5	111,7	109,6	120,7
	Februar	110,5	111,7	110,4	114,0	109,6	116,7
	März	111,8	112,5	118,1	112,9	110,3	120,5
	April	111,0	112,4	121,2	111,4	110,6	120,5
	Mai	110,1	112,5	116,5	111,2	111,4	118,8
	Juni	110,1	112,7	114,9	108,4	113,4	117,3
	Juli	112,1	111,7	109,7	108,6	111,7	116,9
	August	112,6	113,6	117,0	112,0	112,4	120,9
	September ...	112,7	114,6	125,7	112,7	113,5	120,6
	Oktober	111,4	114,3	124,1	113,8	113,7	116,1
	November ...	115,4	116,1	121,5	114,0	116,1	118,6
	Dezember ...	112,7	116,2	120,6	114,8	116,9	115,9
2013	Januar	110,5	113,6	120,9	110,9	115,1	111,2
	Februar	109,3	113,6	122,0	111,7	114,1	113,8
	März	111,0	114,1	122,8	112,3	114,6	114,2
	April	111,7	114,0	119,4	111,0	114,6	116,1
	Mai	108,4	114,2	113,1	112,7	115,4	111,7
	Juni	109,2	114,5	120,9	111,1	115,6	114,7
	Juli	108,9	113,0	119,3	112,8	113,6	110,0
	August	109,6	111,9	122,4	115,2	110,3	111,1
	September ...	108,8	111,5	126,1	113,0	109,9	112,8
	Oktober	109,6	111,1	120,5	113,8	109,7	109,9
	November ...	109,2	111,8	119,9	115,6	109,7	111,9
	Dezember ...	109,0	113,3	116,5	116,4	112,6	109,5
2014	Januar	108,6	113,3	117,3	115,8	113,9	105,7
	Februar	108,4	112,1	114,6	113,8	112,7	106,1
	März	110,7	112,6	113,9	115,9	112,6	106,8
	April	108,8	112,3	115,7	115,1	111,3	110,8
	Mai	107,5	112,3	116,9	113,2	111,6	113,2
	Juni	108,3	113,2	119,7	114,1	111,9	115,7
	Juli	106,3	113,2	116,0	113,7	111,7	118,1
	August	107,8	112,0	114,2	113,8	110,2	116,3
	September ...	109,5	112,4	107,8	111,8	110,7	120,5
	Oktober	108,2	113,2	98,9	111,1	113,5	118,2
	November ...	109,7	114,1	101,8	112,9	113,6	119,3

*) Außenhandelsindizes und Außenhandelsvolumen nach EGW können über Genesis-Online abgerufen werden
(Tabellen 51000-0057 jährlich, 51000-0058 monatlich bzw. Zeitreihen 51000BJ902 jährlich, 51000BM902 monatlich).

10.6 Index der Durchschnittswerte (Jahr 2010 = 100) nach Warengruppen der Ernährungswirtschaft und der Gewerblichen Wirtschaft *)

10.6.2 Einfuhr

Insgesamt

Gewerbliche Wirtschaft (EGW 5-8)	Rohstoffe (EGW 5)	Halbwaren (EGW 6)	Fertigwaren (EGW 7+8)	Vorerzeugnisse (EGW 7)	Enderzeugnisse (EGW 8)	Andere nicht aufgliederbare Warenverkehre (EGW 9)	Jahr, Monat
101,1	103,1	102,4	100,5	111,5	98,6	99,0	2008 Januar
103,4	106,9	102,4	103,0	113,8	101,1	99,9	Februar
103,3	106,9	103,6	102,6	110,3	101,1	79,6	März
103,8	113,2	106,2	102,0	112,3	100,2	98,6	April
102,6	115,3	109,3	99,8	112,0	97,5	102,8	Mai
107,1	124,8	111,2	104,0	116,9	101,4	105,4	Juni
107,5	128,4	116,4	103,0	115,4	100,7	104,6	Juli
107,9	134,7	114,1	102,8	116,5	100,2	95,4	August
107,8	127,2	113,0	104,2	120,2	101,4	99,6	September
106,9	122,0	108,3	104,5	116,1	102,5	99,2	Oktober
107,4	112,3	100,6	107,5	113,4	106,5	104,9	November
107,2	103,6	87,3	110,7	112,3	110,5	106,2	Dezember
100,9	89,6	80,4	105,9	103,9	106,3	95,9	2009 Januar
101,4	87,4	78,0	107,4	101,8	108,4	100,1	Februar
100,9	87,9	76,7	106,6	98,3	108,0	130,4	März
97,5	80,2	75,5	103,5	100,0	104,0	97,6	April
98,1	79,4	73,8	104,9	97,3	106,4	103,3	Mai
97,8	82,0	76,8	103,3	95,6	104,7	101,4	Juni
98,9	87,2	77,6	103,7	96,2	105,1	97,5	Juli
97,5	82,6	79,0	103,2	96,6	104,4	92,0	August
97,3	84,6	80,9	101,7	96,9	102,5	102,6	September
97,1	83,2	81,8	101,4	96,2	102,3	89,5	Oktober
96,5	83,0	81,6	100,6	93,8	101,9	98,0	November
99,4	87,2	85,3	103,7	96,3	105,1	89,9	Dezember
92,7	88,4	83,2	94,7	93,2	94,9	91,7	2010 Januar
96,6	91,6	91,1	98,1	93,8	98,9	98,5	Februar
95,8	91,8	93,9	96,5	94,4	96,9	102,2	März
98,3	95,5	98,8	98,7	96,2	99,2	96,6	April
100,7	101,6	106,0	99,9	99,2	100,0	98,6	Mai
100,8	101,0	105,5	100,2	99,4	100,3	102,8	Juni
103,5	105,0	100,6	103,7	101,4	104,1	99,4	Juli
101,1	103,7	98,2	101,2	100,6	101,3	94,1	August
101,8	104,8	102,5	101,3	101,7	101,3	105,1	September
101,2	105,3	100,9	100,6	104,6	100,0	98,8	Oktober
102,2	108,3	105,9	100,9	105,5	100,1	112,1	November
103,8	111,5	110,6	101,7	103,8	101,3	95,9	Dezember
104,0	117,6	112,6	100,8	106,1	99,8	96,0	2011 Januar
104,8	121,7	118,7	100,6	108,2	99,2	105,7	Februar
104,4	125,0	116,2	100,4	108,4	99,0	105,2	März
106,2	130,8	120,9	100,6	105,5	99,7	102,8	April
104,0	130,7	118,9	99,0	108,7	97,3	117,3	Mai
106,3	130,8	120,0	101,8	110,9	100,1	104,9	Juni
106,3	130,8	119,5	100,9	112,0	98,9	101,5	Juli
107,4	133,7	122,8	102,0	114,7	99,8	103,4	August
106,9	131,6	121,1	102,2	113,4	100,3	107,8	September
109,3	132,6	119,2	105,0	115,9	103,2	101,7	Oktober
107,8	135,0	118,7	102,7	111,5	101,3	109,7	November
109,7	136,9	117,7	104,5	112,6	103,2	105,6	Dezember
110,9	138,9	139,2	103,8	106,7	103,3	92,1	2012 Januar
110,5	141,4	145,0	102,4	109,6	101,2	109,0	Februar
111,7	145,3	142,6	103,3	113,1	101,6	112,5	März
110,7	145,4	140,6	102,8	110,4	101,5	116,6	April
110,1	143,6	140,3	102,5	109,5	101,2	105,7	Mai
109,5	138,2	144,4	102,2	108,4	101,1	120,9	Juni
112,5	131,8	146,9	106,1	108,8	105,6	103,6	Juli
112,5	137,1	141,5	106,2	110,4	105,5	110,8	August
112,3	142,3	138,1	105,5	116,7	103,6	120,8	September
111,3	142,5	146,3	103,1	109,0	102,1	108,3	Oktober
115,0	138,6	153,3	108,0	122,2	105,8	123,6	November
112,9	138,6	151,6	104,0	111,9	102,8	100,7	Dezember
110,3	137,4	140,9	103,2	108,0	102,3	108,9	2013 Januar
108,7	138,6	135,8	101,2	106,5	100,2	114,9	Februar
111,3	134,8	139,2	105,1	108,8	104,4	95,4	März
111,6	134,5	152,7	104,5	110,4	103,4	108,8	April
107,8	129,9	150,3	100,6	107,8	99,4	109,3	Mai
108,8	130,4	145,9	101,9	105,4	101,3	106,6	Juni
108,4	129,0	141,4	102,3	104,6	101,9	111,1	Juli
110,0	131,6	142,3	103,2	105,9	102,7	95,9	August
108,8	130,1	140,7	103,1	108,1	102,2	102,8	September
109,5	131,4	144,2	103,3	102,6	103,5	108,9	Oktober
109,0	129,7	145,3	102,6	107,1	101,8	107,8	November
109,2	128,9	135,4	103,2	103,1	103,3	98,6	Dezember
108,6	128,8	128,1	103,6	102,1	103,9	103,6	2014 Januar
108,3	128,2	137,3	102,6	102,7	102,6	105,8	Februar
110,4	127,8	128,3	106,2	105,6	106,4	112,5	März
108,6	122,3	137,2	103,9	102,9	104,1	107,4	April
107,1	121,3	141,5	101,9	101,6	101,9	107,6	Mai
107,5	118,8	136,6	103,3	101,3	103,6	112,8	Juni
105,5	116,8	131,8	101,5	102,4	101,4	109,8	Juli
108,4	113,3	137,0	104,7	106,9	104,3	97,1	August
109,2	114,0	144,1	105,4	103,9	105,6	109,9	September
108,1	112,4	136,8	105,1	106,5	104,8	104,6	Oktober
110,0	110,5	133,9	107,7	107,9	107,7	102,5	November

*) Außenhandelsindizes und Außenhandelsvolumen nach EGW können über Genesis-Online abgerufen werden
(Tabellen 51000-0057 jährlich, 51000-0058 monatlich bzw. Zeitreihen 51000BJ902 jährlich, 51000BM902 monatlich).

**10.7 Terms of Trade (Jahr 2010 = 100) nach Warengruppen der Ernährungswirtschaft
und der Gewerblichen Wirtschaft *)**

Insgesamt

Jahr, Monat		Insgesamt (EGW 1-9)	Ernährungs- wirtschaft (EGW 1-4)	lebende Tiere (EGW 1)	Nahrungsmittel tierischen Ursprungs (EGW 2)	Nahrungsmittel pflanzlichen Ursprungs (EGW 3)	Genussmittel (EGW 4)
2008	Januar	101,7	103,8	118,2	105,6	105,2	90,6
	Februar	98,7	103,3	109,7	104,7	103,8	95,5
	März	98,6	102,3	102,9	105,1	103,9	88,7
	April	98,7	102,5	103,0	102,5	106,4	91,0
	Mai	98,5	102,7	100,2	104,2	104,4	95,7
	Juni	96,3	101,6	96,6	103,1	102,9	95,7
	Juli	97,3	101,4	99,2	102,4	102,8	93,7
	August	98,3	101,2	89,1	105,2	100,3	97,9
	September	96,5	102,1	91,3	104,9	102,5	95,3
	Oktober	98,2	102,3	95,8	102,9	104,9	93,2
	November	97,6	98,3	100,2	98,7	100,4	89,1
	Dezember	100,7	99,0	106,6	99,9	101,3	88,1
2009	Januar	102,7	101,3	102,6	99,7	102,8	101,1
	Februar	101,8	100,7	104,4	99,0	104,8	92,4
	März	101,9	100,5	102,0	96,8	103,8	97,6
	April	104,4	100,4	100,1	97,7	102,7	100,7
	Mai	102,6	99,6	99,3	99,6	102,3	93,4
	Juni	102,8	102,0	98,9	99,5	104,2	100,4
	Juli	103,9	101,4	97,5	101,2	103,1	97,0
	August	104,6	101,6	93,6	99,7	104,5	95,3
	September	103,2	102,2	101,8	103,1	103,3	96,9
	Oktober	104,6	101,7	104,4	99,4	103,7	99,6
	November	105,3	101,4	106,2	101,2	103,5	93,4
	Dezember	104,6	100,5	108,6	99,3	101,2	98,6
2010	Januar	103,2	100,8	100,3	99,6	101,0	104,1
	Februar	99,6	99,6	94,7	100,1	99,5	102,6
	März	101,9	98,4	94,1	99,4	96,8	103,7
	April	100,1	98,5	93,2	101,2	96,6	101,2
	Mai	98,2	98,5	97,1	100,6	96,2	102,5
	Juni	100,2	99,0	94,4	99,1	97,8	101,4
	Juli	99,1	100,4	101,4	101,7	98,9	101,0
	August	99,8	101,0	97,6	101,7	100,8	98,8
	September	98,7	101,6	106,8	100,0	103,8	96,7
	Oktober	99,2	100,8	104,1	99,2	102,9	96,8
	November	98,7	100,5	103,5	99,5	101,5	99,1
	Dezember	100,7	99,0	110,9	98,6	100,0	95,4
2011	Januar	97,9	99,5	113,8	102,8	100,7	91,8
	Februar	96,8	98,2	101,7	99,7	100,1	91,2
	März	97,8	98,7	96,0	99,7	100,8	92,2
	April	95,5	100,0	101,4	101,0	101,8	92,1
	Mai	97,4	99,6	101,3	101,3	102,0	90,2
	Juni	96,3	100,3	100,3	101,1	102,3	92,0
	Juli	96,5	100,3	109,2	102,6	100,6	93,5
	August	96,1	100,8	116,6	101,5	102,5	91,9
	September	96,7	101,5	100,9	101,1	104,2	92,8
	Oktober	94,4	100,7	108,2	100,3	103,0	92,7
	November	96,1	100,8	108,4	100,4	103,1	93,6
	Dezember	96,6	100,3	113,1	99,9	102,3	91,8
2012	Januar	95,8	102,0	103,1	102,6	103,5	94,1
	Februar	96,6	102,1	100,6	100,9	103,7	97,4
	März	94,6	101,2	97,3	102,5	102,0	93,9
	April	95,9	102,0	97,5	104,0	103,3	93,5
	Mai	96,5	101,0	104,8	102,6	101,9	94,5
	Juni	96,6	100,9	101,0	103,5	101,6	96,2
	Juli	95,5	101,9	106,2	103,9	102,7	96,6
	August	96,4	102,4	107,4	102,7	104,7	94,3
	September	95,8	101,6	97,9	104,0	102,7	93,9
	Oktober	95,3	103,1	99,4	103,9	105,0	96,2
	November	92,0	100,8	100,2	104,0	101,8	92,7
	Dezember	97,0	100,6	102,3	103,2	101,1	94,5
2013	Januar	95,2	103,7	104,4	105,7	104,5	99,2
	Februar	97,7	103,0	100,5	104,0	104,4	98,2
	März	95,1	102,2	99,4	103,4	103,0	98,8
	April	93,9	103,5	96,4	106,0	104,9	96,7
	Mai	96,9	102,9	101,2	105,9	102,5	99,6
	Juni	97,5	103,1	96,6	107,6	103,4	96,5
	Juli	97,1	103,6	98,7	106,6	103,1	100,3
	August	96,1	104,9	95,4	106,9	105,2	99,2
	September	96,7	105,1	97,5	109,0	104,7	98,0
	Oktober	96,7	105,5	98,9	107,6	105,8	99,9
	November	97,1	103,1	98,3	104,7	104,4	94,5
	Dezember	99,2	102,1	102,7	104,3	101,2	99,3
2014	Januar	98,0	103,1	103,2	104,4	102,0	102,9
	Februar	98,2	103,7	96,9	105,2	104,0	101,4
	März	96,1	103,8	95,4	103,9	104,1	102,8
	April	97,0	104,2	96,7	103,4	105,6	100,9
	Mai	97,9	103,2	97,3	104,7	104,0	97,5
	Juni	98,7	102,7	99,7	103,9	103,8	96,5
	Juli	102,8	102,7	97,0	103,6	104,0	96,7
	August	99,8	103,2	97,0	103,3	103,9	99,4
	September	99,3	101,9	103,8	102,4	104,0	93,7
	Oktober	100,3	101,9	110,9	101,6	102,6	99,1
	November	98,5	100,0	110,6	98,7	101,8	96,4

*) Die Terms of Trade können über Genesis-Online abgerufen werden (Tabellen 51000-0057 jährlich, 51000-0058 monatlich bzw. Zeitreihen 51000BJ902 jährlich, 51000BM902 monatlich).

**10.7 Terms of Trade (Jahr 2010 = 100) nach Warengruppen der Ernährungswirtschaft
und der Gewerblichen Wirtschaft *)**
Insgesamt

Gewerbliche Wirtschaft (EGW 5-8)	Rohstoffe (EGW 5)	Halbwaren (EGW 6)	Fertigwaren (EGW 7+8)	Vorzeugnisse (EGW 7)	Enderzeugnisse (EGW 8)	Andere nicht aufgliederbare Warenverkehre (EGW 9)	Jahr, Monat
101,6	97,1	98,4	102,4	103,5	102,2	97,5	2008 Januar
98,4	97,7	102,4	98,5	98,6	98,7	104,5	Februar
97,5	99,8	102,3	97,8	102,8	97,1	133,4	März
98,4	94,3	103,2	99,5	98,8	99,9	105,4	April
98,2	90,1	104,4	100,1	100,2	100,4	102,2	Mai
95,8	84,8	106,2	97,7	98,1	98,1	100,9	Juni
96,9	81,6	100,8	100,3	99,8	100,8	94,1	Juli
97,5	86,4	101,5	101,6	103,3	101,6	112,7	August
95,8	89,5	100,2	98,6	96,8	99,2	101,1	September
97,4	97,7	99,5	99,2	99,3	99,5	110,4	Oktober
97,3	101,8	97,8	97,5	100,4	97,3	105,4	November
100,7	117,5	100,0	98,8	100,7	98,6	99,0	Dezember
102,8	127,1	104,4	99,1	99,3	98,9	102,3	2009 Januar
102,0	118,3	106,0	97,7	103,6	96,7	94,0	Februar
103,0	114,2	105,6	99,1	108,6	97,7	74,5	März
105,2	115,0	105,6	101,1	107,7	100,1	87,2	April
103,4	114,6	110,0	98,3	99,7	97,9	85,9	Mai
103,0	108,7	112,2	98,6	100,6	98,3	91,0	Juni
104,2	100,7	108,1	101,0	98,9	101,2	91,4	Juli
104,7	97,5	108,5	100,5	95,9	101,3	101,8	August
103,5	100,1	104,6	100,3	99,5	100,4	94,2	September
104,2	102,2	106,5	101,0	99,8	101,2	112,5	Oktober
105,7	104,8	107,4	102,5	105,2	101,9	102,4	November
104,2	97,8	102,0	101,4	99,4	101,3	116,9	Dezember
103,2	105,2	109,1	101,5	100,6	101,7	110,9	2010 Januar
99,6	103,9	101,1	98,4	101,4	97,8	105,1	Februar
102,4	105,4	101,2	101,9	101,7	101,9	91,2	März
100,3	101,7	100,3	99,9	102,9	99,3	97,3	April
98,2	95,4	97,0	98,7	99,7	98,6	97,4	Mai
100,3	97,2	97,8	100,8	100,8	100,8	98,4	Juni
98,9	97,2	99,1	98,9	100,7	98,6	101,5	Juli
99,5	98,1	100,9	99,5	100,8	99,3	105,0	August
98,6	98,0	98,5	99,0	101,0	98,7	92,7	September
99,0	98,4	100,2	99,5	97,9	99,8	99,0	Oktober
98,7	97,0	99,3	99,7	98,1	100,1	96,7	November
100,4	98,0	98,3	102,1	99,1	102,6	117,6	Dezember
97,5	94,5	98,7	99,8	99,8	99,9	112,8	2011 Januar
96,9	93,3	94,9	100,0	98,8	100,3	96,1	Februar
97,9	90,1	99,5	100,8	99,6	101,1	105,5	März
95,4	86,9	95,8	99,7	102,7	99,3	93,9	April
97,6	88,7	100,2	101,3	100,4	101,7	94,5	Mai
96,1	89,0	95,4	99,5	98,3	100,0	99,0	Juni
96,2	90,4	98,4	100,3	96,4	101,3	101,6	Juli
95,6	88,0	97,2	99,5	92,2	100,9	108,5	August
96,5	90,7	100,9	99,6	95,9	100,5	93,4	September
94,0	91,0	99,7	96,6	94,7	97,2	99,2	Oktober
96,0	86,4	99,1	99,8	96,1	100,5	90,6	November
96,3	86,9	100,3	100,1	94,4	101,2	99,1	Dezember
94,7	87,5	102,1	98,9	101,5	98,5	133,1	2012 Januar
96,2	86,7	96,4	101,7	99,5	102,2	98,4	Februar
94,4	84,0	97,3	100,0	94,1	101,3	90,0	März
95,9	81,2	102,8	101,1	98,6	101,6	84,0	April
96,1	82,9	100,5	101,2	100,5	101,5	101,3	Mai
96,9	85,4	93,3	102,2	101,8	102,4	79,7	Juni
94,9	86,3	93,1	99,1	98,8	99,2	93,6	Juli
96,1	85,9	101,6	99,7	99,4	99,8	100,4	August
95,8	80,9	103,0	100,0	92,5	101,5	83,1	September
94,8	82,7	95,0	100,4	99,4	100,7	93,1	Oktober
92,0	87,1	90,4	96,1	87,5	97,7	77,5	November
96,5	88,4	93,4	102,4	94,4	103,8	102,5	Dezember
94,8	90,7	97,7	99,2	102,2	98,8	87,1	2013 Januar
97,8	88,1	101,0	103,1	99,7	103,8	88,7	Februar
94,5	91,5	96,3	98,3	97,8	98,5	98,3	März
93,5	88,1	86,0	98,4	96,6	98,8	83,9	April
96,9	91,5	87,7	102,2	97,2	103,0	86,0	Mai
97,4	91,6	90,1	102,6	99,8	103,0	91,5	Juni
97,3	90,0	93,6	101,6	99,8	102,0	76,7	Juli
95,8	88,3	94,3	100,5	98,4	100,9	76,5	August
96,7	90,1	94,0	100,5	95,3	101,5	77,6	September
96,7	89,0	87,1	101,3	101,2	101,2	76,7	Oktober
97,2	92,4	89,7	101,8	98,2	102,5	82,7	November
99,0	93,9	97,7	103,2	100,0	103,5	91,6	Dezember
97,3	92,8	98,2	100,7	101,0	100,6	105,7	2014 Januar
97,9	93,7	95,6	101,8	100,8	101,9	100,4	Februar
95,8	92,4	100,6	98,3	96,8	98,5	95,2	März
96,4	90,8	92,1	99,6	99,4	99,5	102,0	April
97,2	90,6	90,2	100,9	100,7	101,0	107,9	Mai
98,6	88,4	92,8	101,5	101,2	101,6	101,1	Juni
103,0	90,0	98,4	106,1	100,2	107,0	102,6	Juli
99,0	87,3	93,8	101,5	97,0	102,3	104,9	August
99,0	92,7	91,6	101,4	99,5	101,8	104,9	September
100,1	97,9	93,2	102,0	97,6	102,8	102,5	Oktober
97,6	101,7	91,3	98,9	96,2	99,3	109,4	November

*) Die Terms of Trade können über Genesis-Online abgerufen werden (Tabellen 51000-0057 jährlich, 51000-0058 monatlich bzw. Zeitreihen 51000BJ902 jährlich, 51000BM902 monatlich).

10.8 Index der tatsächlichen Werte (Jahr 2010 = 100) nach Teilen des Internationalen Warenverzeichnisses für den Außenhandel (SITC - Rev. 4) *)

10.8.1 Ausfuhr

Insgesamt

Jahr, Monat	SITC - Teil										
	Insgesamt	0 Nahrungs- mittel und lebende Tiere	1 Getränke und Tabak	2 Rohstoffe	3 Mineral. Brennstoffe, Schmiermittel	4 Tierische und pflanz- liche Öle, Fette und Wachse	5 Chemische Erzeug- nisse	6 Bearbeitete Waren nach Be- schaffenheit gegliedert	7 Maschinen- bau- und elek- trotechn. Erzeugnisse, Fahrzeuge	8 Verschie- dene Fertigwaren	9 Andere Waren
2008											
Januar	112,5	94,2	95,5	103,5	147,2	106,7	155,4	118,0	106,9	102,2	72,2
Februar	113,1	91,2	90,4	102,6	125,5	92,8	148,1	113,8	111,4	101,3	87,0
März	112,1	88,8	95,7	109,3	153,5	109,0	144,7	115,0	108,6	101,2	84,2
April	119,8	98,0	101,6	110,6	147,3	130,1	150,6	125,0	118,9	102,5	80,5
Mai	108,0	99,2	107,1	119,9	135,7	108,3	138,5	116,7	104,3	87,4	73,7
Juni	118,0	99,7	119,7	119,6	166,1	125,4	156,3	121,6	113,7	101,4	79,3
Juli	116,1	96,2	118,2	109,1	158,0	116,4	158,2	118,9	110,1	104,9	90,3
August	101,4	96,4	107,0	94,9	123,5	108,2	143,7	108,2	92,3	98,0	68,3
September	116,5	102,8	110,5	100,2	124,8	122,2	151,8	120,9	112,7	108,5	84,3
Oktober	120,1	113,5	105,8	99,3	132,9	116,1	156,1	121,1	115,1	115,2	101,3
November	103,0	96,8	95,5	70,4	122,7	91,2	132,9	99,8	99,6	100,4	90,8
Dezember	90,4	94,9	86,0	58,3	110,5	112,4	109,8	80,4	89,2	90,3	84,1
2009											
Januar	84,9	91,3	97,8	59,2	105,6	90,5	113,7	84,3	78,0	86,7	70,8
Februar	85,4	88,0	83,6	61,1	92,0	91,8	117,6	81,8	79,1	89,3	71,7
März	93,6	93,7	93,6	71,2	85,6	92,0	130,8	87,0	88,6	93,6	79,7
April	86,2	90,8	94,2	73,3	80,6	68,4	124,1	83,8	79,1	84,6	74,4
Mai	81,2	90,2	99,3	70,9	74,7	86,0	112,5	79,9	76,0	74,9	65,5
Juni	89,3	91,6	102,1	70,7	88,6	92,6	121,7	85,1	85,0	82,5	82,3
Juli	94,4	97,6	112,6	73,9	90,1	76,9	132,2	90,6	87,8	93,0	85,5
August	80,2	91,4	101,2	67,7	86,2	82,4	110,7	78,6	71,8	83,8	75,1
September	94,9	94,4	95,1	76,6	81,7	82,1	125,8	91,5	89,2	98,1	95,6
Oktober	96,6	97,8	96,2	82,4	80,7	78,8	129,9	93,5	90,1	100,8	92,5
November	96,7	93,1	96,6	76,2	82,7	77,1	127,3	89,9	93,5	96,9	90,5
Dezember	90,4	95,0	91,6	68,4	90,9	88,3	112,4	78,6	88,4	91,0	95,5
2010											
Januar	80,3	86,4	78,4	73,4	90,0	86,9	88,9	82,3	75,8	84,2	71,2
Februar	88,4	88,7	84,6	89,6	92,1	77,6	91,1	86,8	87,2	92,0	84,8
März	108,0	104,5	99,1	110,5	103,6	103,2	108,3	107,6	109,0	107,4	101,4
April	94,9	92,1	98,0	102,5	99,5	88,8	98,2	97,1	94,8	88,6	84,0
Mai	96,5	94,9	109,1	106,0	98,6	94,1	99,1	100,5	96,0	88,6	89,3
Juni	107,9	100,8	111,7	111,8	93,9	102,8	106,1	111,0	109,6	100,0	121,2
Juli	102,6	97,6	114,6	99,4	93,2	96,2	104,4	102,5	103,7	100,8	95,7
August	94,2	99,0	110,5	90,1	90,4	103,7	99,9	96,1	90,4	99,4	90,6
September	108,7	107,5	96,5	107,9	93,0	112,0	104,3	108,2	111,2	112,1	98,4
Oktober	108,5	112,3	104,4	107,1	106,6	120,6	102,4	108,3	109,9	111,7	105,1
November	110,5	109,5	101,2	107,9	112,1	116,8	100,3	107,1	113,7	111,9	129,6
Dezember	102,5	107,5	92,3	95,8	130,8	98,0	96,9	92,7	104,2	103,4	128,7
2011											
Januar	100,5	102,4	90,2	104,1	137,9	121,0	103,9	105,0	97,3	99,3	89,3
Februar	107,1	104,4	92,0	124,8	126,6	140,0	107,5	111,7	105,5	106,8	89,0
März	124,6	117,9	111,4	136,4	144,5	152,4	119,7	127,6	125,7	122,2	118,8
April	107,1	110,3	105,5	120,4	113,2	135,0	106,3	113,7	106,7	99,7	93,3
Mai	116,6	108,0	124,7	122,9	128,9	128,0	113,6	122,8	118,3	106,6	111,2
Juni	111,2	113,3	115,1	118,5	123,1	141,9	110,0	117,2	111,0	103,1	103,7
Juli	108,4	102,1	112,4	110,6	129,4	133,6	104,1	112,4	109,0	105,8	101,1
August	108,0	110,5	117,2	110,0	109,6	137,2	106,9	114,4	105,4	110,1	109,8
September	120,3	122,4	114,3	119,8	129,9	136,5	112,4	120,9	120,9	121,9	137,0
Oktober	112,8	115,7	114,0	112,2	139,6	149,3	104,2	113,4	113,4	114,2	118,6
November	119,2	116,8	115,3	117,0	137,3	154,2	108,3	113,6	123,2	120,7	126,2
Dezember	107,4	112,0	102,4	98,6	153,1	129,5	97,3	97,8	111,9	104,9	109,8
2012											
Januar	110,1	109,4	100,9	112,3	262,0	132,8	114,2	108,9	106,2	107,3	100,0
Februar	116,5	114,7	110,1	121,1	273,3	167,8	109,9	112,7	116,9	113,7	102,4
März	126,1	120,4	111,8	131,4	286,7	162,9	120,3	122,8	126,2	123,2	117,6
April	111,4	106,5	110,4	118,9	262,5	148,3	108,2	108,8	110,6	104,0	111,9
Mai	118,4	120,8	118,7	119,1	250,4	175,1	116,4	117,6	118,2	108,5	104,8
Juni	120,7	118,2	124,0	115,5	233,0	179,9	115,6	116,9	123,0	112,2	110,7
Juli	119,5	117,1	126,3	112,2	243,9	189,7	115,5	113,1	121,7	114,5	99,4
August	115,5	123,5	121,1	104,1	303,5	191,9	114,9	111,6	112,0	114,1	103,8
September	116,7	120,2	111,2	105,6	278,4	200,5	114,3	109,9	115,4	117,2	106,4
Oktober	126,2	144,5	119,3	114,6	296,5	191,9	120,3	123,0	123,6	127,7	112,9
November	119,6	132,6	116,0	104,0	261,1	179,1	114,8	112,1	119,7	119,6	106,0
Dezember	100,6	116,7	102,7	91,8	294,4	148,1	93,4	86,3	101,2	98,9	95,2
2013											
Januar	112,9	130,5	102,1	102,0	299,1	171,7	120,6	111,8	106,0	111,8	95,7
Februar	112,8	118,4	102,2	104,8	303,0	133,7	111,1	107,1	110,9	110,8	105,8
März	120,3	128,9	110,3	118,0	326,3	194,0	114,0	113,4	119,4	118,6	105,6
April	119,7	122,8	110,6	109,9	273,4	160,8	117,7	115,0	120,2	112,9	102,7
Mai	112,7	127,3	114,1	105,3	265,1	195,1	111,9	111,0	110,4	106,9	98,6
Juni	117,8	123,5	116,0	103,5	267,1	201,5	111,5	113,5	118,9	111,2	109,9
Juli	118,9	127,5	121,3	103,1	268,9	185,5	116,8	111,8	118,3	118,2	105,8
August	108,4	126,4	111,8	93,4	283,6	153,0	106,7	101,2	104,5	113,2	104,9
September	120,6	130,0	115,5	99,7	278,7	171,3	111,9	110,5	121,8	126,7	106,5
Oktober	126,5	141,4	111,1	106,2	301,9	181,2	123,0	120,7	124,7	128,2	115,8
November	120,4	128,1	106,1	94,2	301,7	150,8	114,8	108,3	121,9	118,1	121,3
Dezember	104,3	122,6	97,6	89,6	316,1	117,6	93,8	87,7	105,1	104,3	117,9
2014											
Januar	115,9	124,9	93,8	97,6	303,4	163,2	121,3	106,6	107,5	111,6	209,0
Februar	118,2	118,2	100,2	98,6	296,9	136,5	110,8	107,1	115,6	113,8	211,4
März	122,4	120,4	102,4	102,7	305,6	118,0	118,2	109,3	119,8	117,2	213,5
April	120,0	122,7	109,2	102,2	277,4	123,4	114,0	110,8	117,5	111,0	212,4
Mai	117,4	120,7	109,1	96,1	243,3	117,2	115,6	107,5	115,0	105,9	214,4
Juni	119,5	120,4	114,8	100,9	253,9	127,7	111,2	110,5	117,2	112,5	225,8
Juli	129,0	123,9	124,7	103,9	273,2	114,1	120,1	113,7	128,2	121,7	257,0
August	107,2	118,1	112,4	87,7	269,3	143,4	111,0	97,8	97,8	112,0	197,7
September	130,6	128,7	117,7	101,5	301,8	144,0	117,0	115,5	128,7	131,5	256,2
Oktober	132,4	135,9	114,4	102,2	294,4	147,1	119,9	117,9	131,7	129,3	242,7
November	122,5	121,3	105,3	95,5	281,0	117,9	111,6	105,0	122,8	117,8	232,7

*) Außenhandelsindizes und Außenhandelsvolumen nach SITC können über Genesis-Online abgerufen werden (Tabelle 51000-0056 monatlich bzw. Zeitreihe 51000BM904 monatlich).

10.8 Index der tatsächlichen Werte (Jahr 2010 = 100) nach Teilen des Internationalen Warenverzeichnisses für den Außenhandel (SITC - Rev. 4) *)

10.8.2 Einfuhr

Insgesamt

Jahr, Monat	SITC - Teil										
	Insgesamt	0 Nahrungs- mittel und lebende Tiere	1 Getränke und Tabak	2 Rohstoffe	3 Mineral. Brennstoffe, Schmiermittel	4 Tierische und pflanz- liche Öle, Fette und Wachse	5 Chemische Erzeug- nisse	6 Bearbeitete Waren nach Be- schaffenheit gegliedert	7 Maschinen- bau- und elek- trotechn. Erzeugnisse, Fahrzeuge	8 Verschie- dene Fertigwaren	9 Andere Waren
2008											
Januar	105,2	100,4	118,2	96,2	117,6	95,0	132,7	113,4	98,5	99,7	69,7
Februar	105,7	94,6	107,6	90,5	115,1	98,5	142,5	112,6	99,3	99,7	75,2
März	104,8	95,9	106,7	97,3	111,0	109,1	134,3	116,9	99,8	92,8	77,7
April	110,7	100,0	124,8	101,1	121,3	110,6	145,5	120,8	104,9	93,3	90,4
Mai	103,8	100,0	113,5	101,5	114,9	107,4	130,5	120,6	93,9	86,9	96,2
Juni	107,6	95,3	123,6	104,1	120,0	102,0	146,7	122,2	96,2	91,7	98,7
Juli	114,2	98,4	126,9	109,3	142,8	114,4	152,6	123,9	100,6	102,0	92,2
August	101,8	90,8	104,7	93,6	132,0	121,5	136,3	110,2	86,0	94,1	93,2
September	112,8	94,9	125,3	100,1	135,6	101,4	149,8	117,1	101,7	105,5	104,1
Oktober	114,6	100,7	136,2	99,9	132,2	119,5	147,7	119,7	103,1	105,5	129,6
November	105,0	97,4	125,6	72,5	118,7	129,8	127,9	99,1	99,8	98,5	135,4
Dezember	94,4	95,4	132,9	80,1	105,6	127,6	113,9	80,1	89,6	93,8	111,0
2009											
Januar	88,3	97,2	104,7	72,0	94,3	99,8	115,9	82,0	79,0	98,3	76,8
Februar	86,4	92,1	96,4	61,9	86,2	75,2	114,3	77,5	81,2	94,0	87,0
März	92,4	99,0	110,3	67,7	85,6	85,3	116,1	79,8	91,7	92,0	114,7
April	85,3	100,0	106,7	67,5	73,1	74,0	113,6	75,5	82,9	87,3	91,7
Mai	79,1	92,0	97,0	59,4	73,8	71,9	106,0	69,8	75,8	80,2	81,8
Juni	83,6	87,8	108,1	67,5	73,1	73,2	111,0	73,4	82,7	86,6	85,3
Juli	86,3	92,2	117,7	63,7	79,5	72,4	121,8	76,6	78,8	97,8	94,7
August	80,2	87,9	99,5	70,8	81,8	90,1	108,0	70,4	72,3	89,3	76,6
September	93,2	90,8	111,1	71,1	92,3	94,9	119,9	84,4	90,6	98,0	91,7
Oktober	94,2	92,9	112,4	76,9	82,8	88,3	124,5	86,5	93,7	95,2	96,9
November	88,5	89,0	117,7	68,9	79,2	79,5	116,1	81,2	85,8	90,7	103,8
Dezember	86,5	97,4	99,6	71,8	88,2	71,2	111,7	73,1	82,6	86,8	94,0
2010											
Januar	83,0	90,9	86,8	77,4	86,4	74,1	92,2	78,6	78,0	88,9	80,3
Februar	85,7	91,9	83,7	82,6	86,5	80,5	92,3	83,0	82,4	89,2	83,9
März	104,4	105,0	103,2	97,6	101,4	107,6	107,9	101,1	106,7	103,1	103,0
April	93,7	95,1	96,6	99,7	96,4	87,0	100,1	93,6	92,6	85,2	91,1
Mai	99,8	99,8	97,0	105,7	101,9	78,7	99,1	101,9	98,3	89,7	127,7
Juni	107,3	99,0	103,8	107,5	103,6	113,6	102,5	107,4	112,8	99,5	119,8
Juli	103,1	99,0	110,8	109,6	96,4	81,5	103,3	107,5	104,1	104,2	95,2
August	97,9	98,9	98,0	104,9	104,1	115,6	99,5	97,6	92,5	106,0	90,9
September	104,8	101,1	105,4	97,2	91,7	101,2	97,5	109,0	108,9	115,3	98,4
Oktober	107,7	105,2	104,3	105,3	105,4	116,3	105,3	113,4	107,9	110,9	99,2
November	111,2	107,6	110,4	110,4	113,2	123,2	104,1	108,8	116,7	106,0	106,2
Dezember	103,2	108,2	100,5	103,9	113,3	121,2	96,5	98,2	103,4	101,9	104,3
2011											
Januar	105,2	107,4	96,6	113,6	122,3	124,0	101,2	109,7	98,1	109,7	92,6
Februar	109,9	105,9	90,1	124,6	129,5	128,8	104,8	116,2	104,1	108,7	96,3
März	120,8	117,6	112,1	132,7	129,2	133,7	118,5	129,9	116,7	118,0	111,1
April	111,6	111,3	104,7	127,3	140,5	126,7	105,9	121,8	104,1	99,1	98,7
Mai	117,4	111,2	115,2	130,3	124,1	166,6	116,9	128,2	113,6	106,8	119,7
Juni	113,9	110,7	109,8	133,0	111,9	148,1	112,0	124,4	111,4	106,2	118,8
Juli	113,8	102,2	118,3	116,7	143,2	138,3	112,7	122,8	102,9	110,4	119,1
August	111,4	108,0	107,7	121,2	126,7	163,0	114,9	114,7	97,3	121,0	133,4
September	117,8	110,6	115,7	122,4	125,7	129,5	111,6	120,6	113,7	122,9	132,8
Oktober	118,4	113,0	115,3	111,4	136,1	131,3	110,8	119,5	116,0	113,9	136,6
November	118,3	110,4	129,6	118,5	144,3	129,0	105,8	114,2	115,6	115,8	135,6
Dezember	109,7	115,8	128,8	100,7	143,8	129,0	102,3	96,3	104,7	104,1	133,5
2012											
Januar	112,2	109,6	99,3	112,7	162,5	123,9	101,3	111,0	102,1	116,7	104,3
Februar	117,0	114,6	104,7	120,0	170,7	120,0	104,7	117,2	106,7	117,9	112,2
März	125,9	122,3	119,6	138,9	190,7	126,9	121,0	121,1	116,3	113,7	104,3
April	112,5	105,8	106,2	119,0	161,1	96,6	105,1	109,9	106,8	102,2	106,8
Mai	119,1	117,6	120,0	128,1	161,6	109,9	114,5	118,7	112,2	105,5	119,6
Juni	117,9	111,6	122,1	111,1	160,8	111,6	114,5	114,9	110,6	110,4	133,4
Juli	117,7	112,9	129,2	118,3	154,9	120,8	112,6	116,5	106,7	121,3	136,2
August	113,5	111,6	118,2	111,8	153,6	97,6	107,0	106,2	102,8	124,5	125,7
September	115,2	109,9	118,0	105,9	157,6	122,9	112,3	107,8	104,1	121,3	138,4
Oktober	127,5	127,6	135,1	121,3	193,1	126,9	113,4	122,1	114,9	128,2	139,4
November	118,7	117,6	136,7	109,2	162,4	107,9	114,4	104,1	113,7	114,6	135,7
Dezember	103,1	114,5	115,4	95,4	184,5	92,9	90,4	82,1	90,3	100,9	116,5
2013											
Januar	116,1	122,0	109,0	114,1	169,9	105,9	108,0	112,1	103,9	123,8	100,6
Februar	111,0	110,1	116,8	105,1	171,3	98,3	103,3	106,8	97,3	114,7	116,4
März	117,1	118,8	120,9	123,4	161,5	96,2	110,2	111,3	109,8	113,7	112,1
April	117,6	117,9	119,1	125,1	161,8	132,2	112,2	111,5	110,4	108,9	121,9
Mai	115,4	120,0	122,6	114,0	164,0	113,0	109,3	106,5	106,2	106,1	142,5
Juni	116,6	116,3	121,1	114,0	166,3	118,8	107,7	112,3	106,9	108,4	145,5
Juli	118,9	116,3	129,6	107,2	163,7	131,7	116,6	113,5	106,5	125,3	134,7
August	111,0	113,2	110,4	96,1	178,7	123,3	103,5	103,2	93,5	120,6	127,1
September	115,1	112,8	129,1	105,0	151,8	128,0	109,4	109,3	103,5	129,2	131,8
Oktober	125,5	126,2	136,5	115,5	167,2	118,4	110,9	117,9	118,7	127,4	154,4
November	118,5	112,9	136,7	102,8	170,8	108,0	106,7	105,9	111,9	116,4	152,0
Dezember	105,6	123,2	117,1	96,9	162,7	111,4	90,6	84,8	95,0	108,9	141,8
2014											
Januar	117,0	116,1	103,0	108,1	158,9	108,9	106,8	103,3	101,3	120,2	236,9
Februar	117,8	106,2	101,4	102,8	159,7	99,6	108,1	106,1	103,1	115,9	258,1
März	122,9	110,4	108,6	103,3	152,3	97,2	112,8	105,7	115,8	116,8	263,1
April	118,6	115,2	118,0	106,3	147,1	93,2	109,5	106,7	107,6	109,2	262,9
Mai	115,1	107,7	113,5	97,5	152,5	109,8	107,9	104,1	103,7	106,9	235,9
Juni	119,2	112,3	115,9	105,4	137,4	103,5	106,7	110,6	111,3	115,3	251,5
Juli	120,1	109,6	122,8	103,0	138,2	108,3	113,4	114,6	106,0	129,0	250,2
August	108,6	103,8	112,6	98,9	141,6	125,9	109,1	96,7	89,3	120,1	216,5
September	124,4	111,7	121,3	102,1	147,2	108,1	110,1	110,3	115,4	134,5	257,9
Oktober	126,5	119,2	127,4	102,8	145,3	118,6	116,4	114,7	117,2	131,4	257,6
November	121,0	112,7	120,0	100,0	148,9	99,0	107,4	103,5	112,6	123,4	259,2

*) Außenhandelsindizes und Außenhandelsvolumen nach SITC können über Genesis-Online abgerufen werden (Tabelle 51000-0056 monatlich bzw. Zeitreihe 51000BM904 monatlich).

10.9 Index des Volumens (Jahr 2010 = 100) nach Teilen des Internationalen Warenverzeichnisses für den Außenhandel (SITC - Rev. 4) *)

10.9.1 Ausfuhr

Insgesamt

Jahr, Monat	SITC - Teil										
	Insgesamt	0 Nahrungs- mittel und lebende Tiere	1 Getränke und Tabak	2 Rohstoffe	3 Mineral. Brennstoffe, Schmiermittel	4 Tierische und pflanz- liche Öle, Fette und Wachse	5 Chemische Erzeug- nisse	6 Bearbeitete Waren nach Be- schaffenheit gegliedert	7 Maschinen- bau- und elek- trotechn. Erzeugnisse, Fahrzeuge	8 Verschie- dene Fertigwaren	9 Andere Waren
2008 Januar	109,7	91,6	94,5	103,3	145,8	98,1	102,7	116,0	113,4	102,3	81,4
Februar	111,1	88,7	88,2	98,7	121,1	81,0	98,8	110,9	119,9	100,6	92,5
März	111,0	85,3	97,1	103,9	144,4	93,9	97,0	112,6	116,7	109,2	94,8
April	117,2	93,3	102,6	103,2	130,1	109,5	105,4	120,1	125,6	104,8	92,9
Mai	106,8	95,1	106,5	111,1	112,9	90,4	95,4	113,2	112,6	93,5	84,6
Juni	114,8	94,9	121,4	107,7	130,9	100,1	107,6	116,0	121,8	103,8	81,0
Juli	111,5	91,6	119,3	102,0	125,4	89,1	105,3	113,8	115,8	105,3	98,8
August	96,4	92,9	105,5	86,2	101,6	81,3	90,3	101,8	97,6	99,3	70,9
September ..	112,7	98,0	106,9	94,8	103,5	93,9	99,3	114,6	119,2	112,6	88,0
Oktober	115,2	108,7	105,4	97,2	118,4	84,6	103,6	114,0	119,7	116,8	108,2
November ..	98,5	94,9	91,7	74,4	120,6	70,3	85,2	94,8	102,8	101,8	93,3
Dezember ..	84,1	93,3	89,7	64,6	124,2	92,9	71,0	76,6	86,1	89,0	85,4
2009 Januar	82,1	92,1	96,1	67,3	116,0	79,2	79,4	82,8	80,1	85,9	77,9
Februar	82,9	89,0	84,1	73,8	108,8	86,6	80,2	79,8	82,0	88,8	79,0
März	90,5	95,6	92,6	89,1	103,9	92,9	87,2	88,4	90,0	93,4	92,6
April	84,5	93,9	92,3	92,4	100,0	67,2	86,7	86,4	80,9	87,7	85,2
Mai	80,5	93,0	103,4	89,2	91,2	85,3	82,9	83,1	77,6	77,7	79,8
Juni	89,0	95,1	99,6	87,3	102,2	88,7	91,9	88,2	88,3	83,9	89,4
Juli	92,2	101,1	113,5	93,4	104,8	78,8	95,9	95,6	88,6	92,1	92,5
August	79,0	96,1	102,9	81,5	101,8	87,5	84,9	82,7	72,4	83,8	80,7
September ..	94,6	98,7	95,2	92,0	100,5	83,7	91,6	96,8	93,2	97,3	103,4
Oktober	95,8	103,0	96,9	98,8	93,2	83,9	95,6	98,3	93,1	101,6	98,0
November ..	95,1	96,9	93,9	90,1	92,5	82,9	91,1	93,8	96,3	96,3	97,7
Dezember ..	87,6	98,4	96,3	82,2	103,8	94,1	81,4	80,4	88,9	88,6	93,8
2010 Januar	83,8	90,4	80,6	82,9	96,5	93,8	91,6	86,1	79,9	83,2	78,4
Februar	91,7	92,3	86,1	97,8	98,1	83,9	91,6	90,4	91,1	91,5	103,0
März	110,2	108,3	100,6	115,3	105,3	108,6	107,5	111,4	111,8	107,3	110,0
April	96,4	94,7	99,5	100,8	99,5	92,8	98,4	99,0	96,4	90,3	91,2
Mai	97,7	97,4	109,4	102,7	98,7	100,6	97,8	101,8	97,5	92,6	91,7
Juni	106,9	102,1	109,3	106,6	93,7	104,7	105,5	111,6	108,4	101,2	103,7
Juli	100,4	98,0	111,9	98,6	93,4	96,2	103,7	102,9	99,2	100,9	95,5
August	93,6	98,2	110,8	90,3	91,8	102,8	99,0	95,3	89,8	98,9	91,2
September ..	108,2	104,4	93,6	103,7	92,8	107,6	103,6	106,4	110,3	111,1	119,7
Oktober	108,2	109,4	103,6	106,3	104,9	114,6	103,0	105,3	110,5	110,3	106,3
November ..	109,2	105,5	99,9	104,4	106,7	107,7	104,1	103,2	113,0	110,9	109,9
Dezember ..	98,3	101,7	94,6	90,0	121,1	88,6	95,7	87,3	100,1	103,1	101,0
2011 Januar	98,8	96,5	90,5	95,1	123,3	104,3	103,7	100,6	97,1	97,6	84,8
Februar	105,2	96,6	91,6	110,7	111,9	112,7	104,5	106,0	107,3	103,0	85,1
März	121,5	107,8	110,4	120,9	124,8	119,8	118,6	120,1	125,6	118,9	105,0
April	105,3	99,8	104,3	105,8	94,0	107,5	105,9	107,0	107,1	101,6	95,3
Mai	114,3	98,4	123,2	107,9	104,6	95,6	110,8	115,3	119,8	107,0	96,7
Juni	108,4	103,5	114,5	107,0	103,4	106,8	107,6	110,0	110,7	105,3	87,9
Juli	105,5	92,8	107,7	98,0	105,9	107,0	104,8	105,4	107,9	104,8	96,2
August	104,7	100,7	115,4	98,8	90,2	102,5	104,6	107,8	104,6	108,8	95,0
September ..	116,2	110,7	112,3	106,6	104,9	102,7	110,8	112,5	119,5	119,4	120,5
Oktober	109,5	104,5	111,3	101,8	112,1	115,0	103,5	106,1	112,1	111,7	118,5
November ..	114,9	104,8	113,0	111,2	110,9	119,7	109,8	106,5	119,3	117,0	122,1
Dezember ..	101,5	100,4	102,6	93,3	122,2	100,3	95,3	91,6	106,1	99,3	104,0
2012 Januar	104,2	96,5	93,6	101,2	140,0	96,6	107,4	102,8	105,5	101,8	80,4
Februar	109,2	100,7	101,0	109,2	150,5	126,1	106,6	104,9	112,8	106,4	88,1
März	119,2	105,4	103,9	119,8	158,2	119,7	118,4	114,1	122,9	116,6	100,4
April	104,6	93,1	100,7	105,7	135,6	106,3	105,8	101,4	106,9	100,3	92,2
Mai	111,5	106,0	109,9	109,4	129,7	134,6	110,2	109,8	114,7	107,3	88,3
Juni	113,5	103,9	113,9	108,4	131,3	137,5	112,1	108,5	116,7	109,1	113,3
Juli	111,6	103,2	115,3	106,8	130,9	142,5	113,4	105,3	114,0	109,0	106,0
August	106,3	106,3	109,5	97,1	165,5	142,8	110,4	103,1	104,1	110,4	96,3
September ..	108,1	102,6	103,0	101,3	147,3	153,6	106,5	101,9	110,0	111,8	92,7
Oktober	118,9	121,1	109,4	108,2	168,1	148,2	117,3	114,4	119,5	123,9	103,8
November ..	112,6	111,0	108,7	98,5	149,4	140,8	112,9	104,0	114,1	118,8	101,1
Dezember ..	92,1	98,0	96,3	91,4	163,3	115,3	90,1	79,3	93,9	94,2	81,3
2013 Januar	107,3	109,9	94,3	95,3	172,1	138,7	118,0	104,7	104,1	108,5	87,9
Februar	105,7	100,7	92,6	102,6	170,9	106,0	108,3	99,6	106,1	106,5	94,4
März	113,9	109,5	98,5	115,9	192,1	169,8	114,2	106,1	115,2	113,8	98,4
April	114,1	103,6	98,9	104,9	166,7	133,3	116,5	107,8	117,1	110,4	94,8
Mai	107,3	107,3	102,3	102,0	156,4	152,5	114,3	104,6	106,1	105,7	89,6
Juni	110,6	103,0	104,4	101,3	148,7	175,3	112,5	107,0	111,6	109,5	103,4
Juli	112,5	108,3	109,1	104,3	145,1	153,0	118,7	105,5	110,7	113,0	134,8
August	103,0	106,5	101,2	95,2	156,4	133,0	111,2	96,6	98,3	108,8	122,8
September ..	114,7	109,7	102,1	100,0	156,0	153,6	113,4	104,9	115,9	121,4	122,9
Oktober	119,4	119,3	99,5	111,1	176,7	161,0	121,9	115,5	116,8	124,1	133,9
November ..	113,6	109,2	98,1	95,3	175,4	141,8	114,2	102,7	114,9	112,6	138,5
Dezember ..	96,4	104,2	88,9	91,4	177,3	110,3	94,8	83,9	96,2	98,8	119,7
2014 Januar	109,0	106,2	82,9	97,6	184,1	154,0	118,3	102,2	102,2	107,0	193,5
Februar	111,0	101,3	89,7	96,2	171,0	120,2	112,1	102,7	108,7	108,7	195,9
März	115,0	102,4	90,3	102,6	177,6	107,4	115,2	104,9	114,2	111,7	194,9
April	113,7	104,0	95,8	104,2	167,2	117,6	116,3	106,0	111,2	109,2	194,5
Mai	111,6	103,4	96,3	95,7	142,8	105,6	116,5	104,0	110,3	104,1	184,0
Juni	111,8	102,8	101,3	103,9	155,0	113,0	111,6	106,7	108,6	110,6	198,7
Juli	118,1	106,7	108,2	100,7	170,8	103,4	118,5	109,0	116,3	115,3	209,8
August	99,7	101,6	97,4	89,5	171,4	143,3	105,9	93,1	90,3	107,1	199,6
September ..	120,1	111,5	105,4	99,7	179,6	140,1	116,1	110,8	118,1	124,8	205,9
Oktober	122,0	117,5	98,2	102,2	187,8	146,6	120,7	111,4	118,4	124,4	227,7
November ..	113,4	106,0	92,1	95,4	186,4	115,0	113,3	99,1	112,4	112,1	201,7

*) Außenhandelsindizes und Außenhandelsvolumen nach SITC können über Genesis-Online abgerufen werden (Tabelle 51000-0056 monatlich bzw. Zeitreihe 51000BM904 monatlich).

10.9 Index des Volumens (Jahr 2010 = 100) nach Teilen des Internationalen Warenverzeichnisses für den Außenhandel (SITC - Rev. 4) *)

10.9.2 Einfuhr

Insgesamt

Jahr, Monat	SITC - Teil										
	Insgesamt	0 Nahrungs- mittel und lebende Tiere	1 Getränke und Tabak	2 Rohstoffe	3 Mineral. Brennstoffe, Schmiermittel	4 Tierische und pflanz- liche Öle, Fette und Wachse	5 Chemische Erzeug- nisse	6 Bearbeitete Waren nach Be- schaffenheit gegliedert	7 Maschinen- bau- und elek- trotechn. Erzeugnisse, Fahrzeuge	8 Verschie- dene Fertigwaren	9 Andere Waren
2008 Januar	104,3	103,8	97,0	102,7	111,6	94,7	94,4	112,9	104,2	106,6	76,8
2008 Februar	102,5	96,7	90,6	98,7	105,2	95,3	94,4	111,6	104,2	103,4	80,5
2008 März	102,4	96,5	85,3	109,5	99,3	103,0	96,0	113,6	104,3	93,2	104,1
2008 April	106,9	100,0	98,7	106,5	104,7	102,9	97,5	117,2	110,7	99,1	101,7
2008 Mai	101,2	100,5	96,3	105,2	96,3	97,7	91,9	115,8	102,9	93,2	95,0
2008 Juni	100,7	95,3	106,7	104,5	92,4	88,0	96,7	115,8	101,3	94,5	102,5
2008 Juli	106,6	98,3	104,9	115,6	104,2	95,9	102,2	117,8	107,1	104,5	92,9
2008 August	95,1	91,7	88,3	95,2	95,0	100,1	92,2	104,1	91,5	98,6	102,0
2008 September ..	105,2	95,8	100,6	101,1	103,3	82,2	95,3	110,6	107,4	108,2	109,3
2008 Oktober	107,8	101,9	117,0	102,5	106,1	98,7	96,1	114,1	108,5	105,7	133,8
2008 November ..	98,1	96,2	103,6	78,1	106,2	103,5	82,5	93,3	99,9	97,2	133,8
2008 Dezember ..	88,4	95,6	112,0	89,2	104,9	114,5	72,4	79,1	86,7	88,1	106,7
2009 Januar	87,8	99,7	97,5	86,2	107,3	99,2	80,2	83,1	80,3	98,8	81,4
2009 Februar	85,4	94,6	80,6	75,7	102,4	79,6	78,2	79,6	81,0	92,6	87,9
2009 März	91,0	101,3	98,7	82,6	102,1	95,9	84,6	83,9	91,4	88,8	90,2
2009 April	87,4	103,5	96,4	86,1	91,4	77,8	80,5	80,2	86,5	88,2	99,0
2009 Mai	80,5	95,9	83,8	74,3	95,2	80,9	78,4	75,8	75,6	81,8	79,9
2009 Juni	85,5	93,3	99,1	84,8	88,9	81,8	85,6	80,0	84,3	86,8	88,0
2009 Juli	87,5	98,3	104,0	78,4	92,5	79,9	90,8	83,5	80,6	98,6	100,5
2009 August	82,6	95,1	88,3	90,5	96,7	99,4	80,0	77,1	73,7	92,7	89,6
2009 September ..	95,9	98,3	97,2	88,7	108,5	107,8	88,0	91,6	94,7	101,0	91,4
2009 Oktober	97,6	100,1	105,2	94,2	99,2	102,9	91,4	93,4	98,7	98,3	109,7
2009 November ..	91,7	95,1	99,3	89,9	93,0	93,5	84,9	86,6	92,7	91,6	107,6
2009 Dezember ..	87,6	102,1	94,8	88,5	100,1	79,9	85,9	77,6	84,5	84,2	103,0
2010 Januar	89,4	95,4	89,1	90,6	95,6	84,4	89,8	84,7	86,0	91,1	102,3
2010 Februar	88,6	94,4	83,8	93,1	93,7	90,9	89,9	88,8	84,4	91,4	86,4
2010 März	108,6	106,2	105,3	107,3	108,7	118,5	108,1	106,2	111,9	105,9	100,8
2010 April	95,3	95,4	94,8	107,4	99,0	92,7	100,3	96,4	93,2	88,4	91,1
2010 Mai	99,2	100,5	99,4	104,2	100,1	82,8	97,0	101,6	98,9	92,4	113,7
2010 Juni	106,4	98,7	101,2	106,3	102,0	111,6	108,0	106,9	110,6	99,1	108,1
2010 Juli	100,0	98,3	115,1	103,9	93,3	81,3	103,3	105,9	98,8	100,4	95,4
2010 August	97,1	99,5	98,7	102,7	101,6	115,7	96,5	96,5	92,2	105,0	98,8
2010 September ..	102,9	100,4	101,8	93,4	88,8	96,8	100,1	106,2	106,3	114,0	93,4
2010 Oktober	106,5	104,3	102,9	103,0	101,3	107,8	102,3	109,5	107,9	108,9	114,2
2010 November ..	108,5	105,1	110,1	98,5	106,0	110,8	108,3	104,7	114,8	104,8	96,3
2010 Dezember ..	99,6	103,6	98,4	92,5	102,2	104,6	100,9	93,0	100,5	99,6	103,2
2011 Januar	101,2	102,4	94,5	94,4	104,9	96,3	102,7	103,6	98,5	104,5	98,9
2011 Februar	104,5	98,4	86,9	103,5	107,2	93,5	104,5	108,3	104,2	108,2	89,2
2011 März	115,2	108,1	109,5	113,6	103,0	93,6	121,9	119,3	117,6	114,6	109,2
2011 April	104,9	102,5	100,8	111,0	105,5	88,8	107,9	111,6	104,2	98,3	96,3
2011 Mai	112,0	103,3	109,4	112,4	94,4	115,7	113,2	118,4	118,9	107,8	102,2
2011 Juni	107,0	103,1	108,4	114,0	85,5	105,1	112,2	114,5	109,8	105,1	106,9
2011 Juli	107,0	95,5	109,6	99,7	109,6	96,3	110,2	112,0	104,8	109,3	109,2
2011 August	103,7	102,5	106,4	105,5	94,7	116,4	107,0	106,4	98,8	119,6	107,0
2011 September ..	110,0	103,4	109,7	102,9	96,3	95,4	104,8	111,1	114,3	121,5	111,8
2011 Oktober	108,6	105,0	112,0	96,2	102,3	99,8	102,5	109,6	113,5	107,6	120,2
2011 November ..	109,5	101,8	123,5	102,3	106,6	97,8	103,4	106,2	115,9	108,2	114,3
2011 Dezember ..	100,0	106,8	120,8	89,0	104,8	98,3	100,5	89,2	102,6	92,3	117,3
2012 Januar	101,7	99,6	91,4	98,9	102,3	95,9	102,4	103,9	99,7	105,1	106,3
2012 Februar	105,9	103,6	100,3	105,0	105,2	90,8	108,3	108,2	106,2	106,3	94,7
2012 März	112,6	108,4	107,7	118,8	116,1	96,6	117,8	111,9	116,2	101,8	89,6
2012 April	101,3	95,5	94,5	103,5	97,9	74,4	106,0	101,8	103,6	95,7	98,8
2012 Mai	108,1	106,6	107,1	109,5	99,0	83,8	115,0	110,5	110,9	98,2	107,1
2012 Juni	107,1	100,9	108,3	98,9	101,3	84,0	117,3	107,0	111,0	97,6	101,2
2012 Juli	105,0	103,0	117,4	104,3	98,2	89,7	110,0	109,4	102,1	105,8	117,8
2012 August	100,8	100,6	104,8	99,6	96,2	73,2	108,5	98,6	97,2	109,5	105,8
2012 September ..	102,1	98,0	102,9	94,7	99,1	92,1	106,2	99,7	102,5	106,9	102,8
2012 Oktober	114,4	113,8	118,8	109,7	116,2	98,1	119,8	113,3	113,1	112,9	119,1
2012 November ..	102,9	103,5	117,3	97,8	96,3	84,3	109,6	96,3	106,8	97,2	104,9
2012 Dezember ..	91,5	99,9	99,7	88,6	115,1	74,1	111,0	75,8	83,3	82,6	107,7
2013 Januar	105,1	108,3	100,3	101,7	109,6	87,5	118,0	105,3	99,8	110,4	83,0
2013 Februar	101,6	98,3	101,1	94,6	111,8	84,1	110,8	100,4	97,0	103,9	98,1
2013 März	105,5	105,0	104,7	112,6	104,0	81,5	113,7	104,7	103,0	103,1	110,4
2013 April	105,3	104,4	100,6	110,6	99,6	115,0	116,7	105,4	104,3	99,8	103,3
2013 Mai	106,4	105,5	107,9	104,7	104,8	95,9	114,1	101,5	107,0	98,8	122,7
2013 Juni	106,8	103,1	102,9	103,4	107,7	100,4	113,1	106,9	105,4	98,1	132,4
2013 Juli	109,2	104,3	112,8	100,7	106,8	115,4	119,6	109,5	106,0	111,5	117,8
2013 August	101,3	102,6	95,9	91,1	116,7	109,1	106,0	100,5	90,9	109,0	128,3
2013 September ..	105,8	102,8	108,8	100,7	97,3	112,0	110,3	106,0	102,2	117,1	121,6
2013 Oktober	114,5	114,2	119,8	110,3	104,5	112,0	120,2	113,2	113,6	115,5	135,2
2013 November ..	108,5	102,5	113,4	98,7	109,6	97,2	111,3	102,4	110,1	103,9	135,1
2013 Dezember ..	96,9	110,0	99,9	92,3	110,9	96,3	101,3	82,3	91,1	94,3	137,8
2014 Januar	107,8	103,1	88,3	103,6	109,5	96,0	110,2	101,9	96,7	110,4	224,5
2014 Februar	108,7	95,6	88,5	96,8	108,3	90,8	111,3	105,1	99,6	108,3	234,7
2014 März	111,0	98,8	93,7	99,2	105,7	82,2	110,5	104,4	106,3	108,9	232,6
2014 April	109,1	103,0	99,7	103,3	99,8	80,0	111,7	105,8	103,0	101,6	231,6
2014 Mai	107,1	96,5	97,1	96,4	104,3	92,7	111,9	103,4	100,7	100,6	216,5
2014 Juni	110,0	100,2	98,5	103,2	94,7	88,9	109,2	109,0	106,6	107,7	219,1
2014 Juli	113,0	97,7	105,5	102,9	99,3	91,0	119,8	112,9	103,9	119,0	227,8
2014 August	100,7	93,3	94,4	97,0	104,2	108,7	103,0	95,3	86,2	109,8	223,0
2014 September ..	113,7	99,5	100,9	102,6	103,3	96,0	107,9	106,9	109,7	121,5	232,1
2014 Oktober	116,9	105,0	110,1	103,1	108,5	104,9	116,7	110,1	112,5	114,8	243,2
2014 November ..	110,3	98,4	102,5	100,0	115,0	90,9	102,4	99,4	105,6	106,7	246,1

*) Außenhandelsindizes und Außenhandelsvolumen nach SITC können über Genesis-Online abgerufen werden (Tabelle 51000-0056 monatlich bzw. Zeitreihe 51000BM904 monatlich).

10.10 Index der Durchschnittswerte (Jahr 2010 = 100) nach Teilen des Internationalen Warenverzeichnisses für den Außenhandel (SITC - Rev. 4)

10.10.1 Ausfuhr

Insgesamt

Jahr, Monat	SITC - Teil										
	Insgesamt	0 Nahrungs- mittel und lebende Tiere	1 Getränke und Tabak	2 Rohstoffe	3 Mineral. Brennstoffe, Schmiermittel	4 Tierische und pflanz- liche Öle, Fette und Wachse	5 Chemische Erzeug- nisse	6 Bearbeitete Waren nach Be- schaffenheit gegliedert	7 Maschinen- bau- und elek- trotechn. Erzeugnisse, Fahrzeuge	8 Verschie- dene Fertigwaren	9 Andere Waren
2008 Januar	102,6	102,8	101,0	100,2	101,0	108,8	151,3	101,7	94,2	99,9	88,7
2008 Februar	101,8	102,9	102,5	104,0	103,7	114,6	149,9	102,6	92,9	100,8	94,0
2008 März	100,9	104,1	98,6	105,2	106,3	116,1	149,1	102,1	93,1	92,7	88,7
2008 April	102,2	105,0	99,0	107,2	113,3	118,9	142,9	104,0	94,7	97,8	86,6
2008 Mai	101,1	104,2	100,6	108,0	120,2	119,8	145,2	103,1	92,6	93,5	87,1
2008 Juni	102,8	105,0	98,6	111,0	126,9	125,3	145,2	104,8	93,4	97,7	97,9
2008 Juli	104,2	105,0	99,1	107,0	125,9	130,7	150,2	104,5	95,1	99,6	91,4
2008 August	105,2	103,7	101,3	110,1	121,5	133,2	159,1	106,3	94,5	98,7	96,4
2008 September ..	103,4	104,9	103,3	105,6	120,7	130,1	152,9	105,5	94,5	96,3	95,7
2008 Oktober	104,3	104,4	100,4	102,2	112,3	137,2	150,6	106,2	96,1	98,6	93,6
2008 November ..	104,5	102,0	104,0	94,6	101,8	129,7	156,0	105,3	96,9	98,6	97,4
2008 Dezember ..	107,5	101,8	95,8	90,3	88,9	120,9	154,6	105,0	103,6	101,5	98,4
2009 Januar	103,3	99,1	101,8	87,9	91,0	114,3	143,2	101,8	97,4	101,0	90,9
2009 Februar	103,0	98,9	99,4	82,8	84,6	106,0	146,6	102,5	96,5	100,6	90,7
2009 März	103,4	98,0	101,1	79,9	82,3	99,0	150,1	98,5	98,4	100,2	86,0
2009 April	101,9	96,7	102,1	79,3	80,6	101,7	143,1	97,0	97,9	96,5	87,4
2009 Mai	100,8	97,0	96,0	79,5	81,9	100,8	135,6	96,2	98,0	96,4	82,0
2009 Juni	100,4	96,4	102,5	81,0	86,7	104,4	132,4	96,4	96,3	98,3	92,0
2009 Juli	102,4	96,5	99,3	79,1	86,0	97,6	137,8	94,7	99,1	101,0	92,3
2009 August	101,5	95,1	98,3	83,0	84,7	94,2	130,5	95,1	99,1	99,9	93,0
2009 September ..	100,3	95,7	99,9	83,3	81,3	98,2	137,4	94,6	95,7	100,9	92,5
2009 Oktober	100,9	95,0	99,2	83,4	86,5	93,9	135,8	95,1	96,8	99,2	94,4
2009 November ..	101,6	96,0	102,9	84,6	89,4	92,9	139,7	95,8	97,1	100,6	92,5
2009 Dezember ..	103,2	96,6	95,1	83,2	87,6	93,9	138,0	97,8	99,5	102,7	101,8
2010 Januar	95,8	95,6	97,3	88,6	93,2	92,6	97,0	95,5	94,9	101,3	90,8
2010 Februar	96,3	96,1	98,3	91,6	93,8	92,5	99,5	96,1	95,7	100,5	82,3
2010 März	97,9	96,5	98,6	95,9	98,4	95,1	100,8	96,7	97,5	100,0	92,2
2010 April	98,4	97,2	98,5	101,8	100,0	95,7	99,8	98,1	98,4	98,1	92,1
2010 Mai	98,7	97,5	99,7	103,2	99,9	93,5	101,4	98,7	98,4	95,6	97,3
2010 Juni	101,0	98,7	102,2	104,8	100,3	98,2	100,6	99,5	101,1	98,8	116,8
2010 Juli	102,2	99,6	102,4	100,9	99,7	100,0	100,7	99,7	104,6	99,9	100,2
2010 August	100,6	100,8	99,7	99,9	98,5	100,9	100,9	100,7	100,6	100,5	99,4
2010 September ..	100,5	103,0	103,1	104,0	100,2	104,2	100,6	101,7	100,8	100,9	82,1
2010 Oktober	100,3	102,6	100,7	100,8	101,6	105,2	99,5	102,9	99,5	101,3	98,9
2010 November ..	101,2	103,8	101,3	103,4	105,0	108,4	96,4	103,8	100,6	100,9	118,0
2010 Dezember ..	104,3	105,6	97,5	106,4	108,0	110,6	101,2	106,1	104,0	100,3	127,5
2011 Januar	101,8	106,2	99,7	109,4	111,8	116,0	100,2	104,3	100,1	101,7	105,2
2011 Februar	101,8	108,1	100,4	112,7	113,1	124,2	102,9	105,4	98,3	103,6	104,6
2011 März	102,6	109,3	100,9	112,8	115,8	127,3	101,0	106,2	100,1	102,8	113,2
2011 April	101,6	110,5	101,1	113,8	120,4	125,6	100,4	106,3	99,6	98,1	98,0
2011 Mai	102,1	109,7	101,2	113,9	123,1	133,9	102,5	106,6	98,7	99,6	115,0
2011 Juni	102,6	109,6	100,6	110,8	119,0	132,8	102,2	106,5	100,3	97,9	118,0
2011 Juli	102,7	109,9	104,4	112,9	122,2	124,9	99,4	106,6	101,1	101,0	105,0
2011 August	103,2	109,7	101,6	111,3	121,4	133,9	102,3	106,1	100,8	101,2	115,6
2011 September ..	103,5	110,5	101,8	112,4	123,9	133,0	101,4	107,5	101,1	102,1	113,6
2011 Oktober	103,0	110,7	102,4	110,3	124,5	129,8	100,6	106,8	101,2	102,3	100,1
2011 November ..	103,8	111,4	102,1	105,2	123,7	128,8	98,7	106,6	103,3	103,1	103,3
2011 Dezember ..	105,9	111,6	99,7	105,7	125,3	129,0	102,1	106,8	105,5	105,6	105,6
2012 Januar	105,7	113,4	107,8	111,0	187,1	137,6	106,3	106,0	100,7	105,3	124,3
2012 Februar	106,7	113,9	109,0	110,9	181,6	133,1	103,1	107,5	103,6	106,9	116,2
2012 März	105,8	114,2	107,6	109,7	181,3	136,1	101,6	107,6	102,7	105,7	117,2
2012 April	106,5	114,4	109,6	112,5	193,5	139,6	102,3	107,3	103,4	103,7	121,5
2012 Mai	106,2	113,9	108,1	108,9	193,0	130,1	105,6	107,1	103,1	101,2	118,7
2012 Juni	106,4	113,7	108,9	106,5	177,5	130,9	103,1	107,7	105,4	102,9	97,8
2012 Juli	107,0	113,4	109,5	105,0	186,4	133,1	101,9	107,5	106,7	105,0	93,7
2012 August	108,6	116,2	110,6	107,2	183,4	134,4	104,1	108,2	107,6	103,3	107,8
2012 September ..	108,0	117,1	108,0	104,2	189,0	130,5	107,3	107,8	104,9	104,8	114,7
2012 Oktober	106,2	119,3	109,1	105,9	176,4	129,5	102,6	107,6	103,5	103,1	108,8
2012 November ..	106,2	119,5	106,8	105,6	174,8	127,3	101,7	107,8	105,0	100,6	104,8
2012 Dezember ..	109,3	119,1	106,6	100,4	180,4	128,4	103,7	108,8	107,8	105,0	117,1
2013 Januar	105,2	118,7	108,3	107,0	173,8	123,8	102,3	106,8	101,8	103,0	108,9
2013 Februar	106,8	117,6	110,4	102,1	177,3	126,1	102,5	107,5	104,5	104,0	112,1
2013 März	105,6	117,7	112,0	101,7	169,9	114,2	99,9	106,9	103,7	104,2	107,3
2013 April	104,9	118,6	111,8	104,8	164,0	120,6	101,0	106,8	102,7	102,3	108,4
2013 Mai	105,0	118,7	111,6	103,3	169,5	127,9	97,9	106,1	104,0	101,1	110,0
2013 Juni	106,5	119,9	111,2	102,2	179,6	114,9	99,1	106,0	106,5	101,6	106,3
2013 Juli	105,7	117,8	111,2	98,8	185,4	121,3	98,4	106,0	106,8	104,6	78,5
2013 August	105,3	118,7	110,5	98,1	181,3	115,0	96,0	104,8	106,3	104,0	85,4
2013 September ..	105,2	118,5	113,1	99,7	178,7	111,5	98,7	105,3	105,0	104,4	86,7
2013 Oktober	106,0	118,5	111,7	95,6	170,9	112,5	100,9	104,4	106,7	103,3	86,5
2013 November ..	106,0	117,3	108,1	98,8	172,0	106,3	100,6	105,5	106,1	104,9	87,6
2013 Dezember ..	108,1	117,7	109,8	98,1	178,3	106,7	98,9	104,5	109,3	105,7	98,5
2014 Januar	106,4	117,7	113,2	100,0	164,8	106,0	102,6	104,3	105,2	104,4	108,0
2014 Februar	106,5	116,7	111,7	102,5	173,6	113,5	98,8	104,3	106,4	104,6	107,9
2014 März	106,4	117,6	113,4	100,1	172,0	109,9	102,6	104,1	104,9	104,9	109,6
2014 April	105,5	118,0	114,0	98,1	165,9	104,9	98,0	104,5	105,6	101,6	109,2
2014 Mai	105,2	116,8	113,3	100,4	170,3	111,0	99,2	103,4	104,3	101,7	116,5
2014 Juni	106,9	117,1	113,3	97,1	163,9	113,0	99,7	103,6	107,9	101,8	113,7
2014 Juli	109,3	116,1	115,3	103,3	160,0	110,3	101,3	104,3	110,2	105,5	122,5
2014 August	107,6	116,2	115,4	98,0	157,1	100,1	104,8	105,1	108,3	104,5	99,0
2014 September ..	108,7	115,4	111,8	101,8	168,1	102,8	100,8	104,3	108,9	105,4	124,4
2014 Oktober	108,5	115,7	116,5	100,0	156,7	100,4	99,4	105,8	111,2	103,9	106,6
2014 November ..	108,0	114,4	114,3	100,1	150,8	102,6	98,5	105,9	109,3	105,1	115,4

*) Außenhandelsindizes und Außenhandelsvolumen nach SITC können über Genesis-Online abgerufen werden (Tabelle 51000-0056 monatlich bzw. Zeitreihe 51000BM904 monatlich).

10.10 Index der Durchschnittswerte (Jahr 2010 = 100) nach Teilen des Internationalen Warenverzeichnisses für den Außenhandel (SITC - Rev. 4)

**10.10.2 Einfuhr
Insgesamt**

Jahr, Monat	SITC - Teil										
	Insgesamt	0 Nahrungs- mittel und lebende Tiere	1 Getränke und Tabak	2 Rohstoffe	3 Mineral. Brennstoffe, Schmiermittel	4 Tierische und pflanz- liche Öle, Fette und Wachse	5 Chemische Erzeug- nisse	6 Bearbeitete Waren nach Be- schaffenheit gegliedert	7 Maschinen- bau- und elek- trotechn. Erzeugnisse, Fahrzeuge	8 Verschie- dene Fertigwaren	9 Andere Waren
2008 Januar	100,9	96,8	121,9	93,7	105,4	100,3	140,6	100,4	94,5	93,5	90,8
Februar	103,1	97,9	118,8	91,7	109,4	103,5	151,0	100,9	95,4	96,5	93,4
März	102,3	99,3	125,2	88,8	111,8	105,9	139,9	102,9	95,7	99,5	74,6
April	103,5	100,0	126,5	94,9	115,9	107,4	149,2	103,1	94,7	94,1	88,8
Mai	102,6	99,5	117,9	96,5	119,3	110,0	142,0	104,2	91,3	93,2	101,2
Juni	106,8	100,0	115,8	99,6	129,8	116,0	151,7	105,5	94,9	97,0	96,3
Juli	107,1	100,1	120,9	94,6	137,1	119,3	149,2	105,2	93,9	97,6	99,2
August	107,0	99,0	118,5	98,4	139,0	121,3	147,8	105,8	94,0	95,5	91,4
September ..	107,2	99,1	124,6	99,0	131,3	123,3	157,2	105,8	94,7	97,5	95,3
Oktober	106,2	98,9	116,4	97,4	124,6	121,1	153,7	104,9	95,0	99,8	96,9
November ..	107,1	101,3	121,2	92,8	111,8	125,4	155,0	106,2	99,9	101,4	101,2
Dezember ..	106,7	99,8	118,7	89,8	100,6	111,5	157,3	101,3	103,4	106,5	104,1
2009 Januar	100,6	97,4	107,4	83,5	87,9	100,6	144,4	98,6	98,4	99,5	94,4
Februar	101,2	97,3	119,6	81,8	84,1	94,4	146,1	97,4	100,2	101,6	99,0
März	101,5	97,7	111,8	81,9	83,8	88,9	137,2	95,1	100,3	103,6	127,2
April	97,6	96,6	110,7	78,4	80,0	95,1	141,0	94,2	95,8	99,0	92,7
Mai	98,2	96,0	115,8	80,0	77,5	88,8	135,1	92,1	100,3	98,0	102,3
Juni	97,7	94,1	109,1	79,5	82,2	89,4	129,7	91,8	98,1	99,9	97,0
Juli	98,6	93,8	113,2	81,2	85,9	90,6	134,1	91,8	97,8	99,1	94,3
August	97,0	92,4	112,7	78,2	84,7	90,6	135,0	91,3	98,2	96,4	85,5
September ..	97,2	92,4	114,4	80,1	85,0	88,1	136,2	92,1	95,7	97,0	100,3
Oktober	96,5	92,9	106,8	81,7	83,5	85,8	136,2	92,6	95,0	96,9	88,4
November ..	96,5	93,6	118,6	76,6	85,2	85,0	136,7	93,8	92,6	99,0	96,4
Dezember ..	98,7	95,4	105,0	81,1	88,0	89,0	130,1	94,2	97,7	103,1	91,3
2010 Januar	92,8	95,3	97,4	85,5	90,3	87,8	102,7	92,8	90,6	97,5	78,5
Februar	96,7	97,4	99,8	88,7	92,3	88,5	102,6	93,5	97,7	97,6	97,1
März	96,1	98,8	98,0	91,0	93,3	90,8	99,8	95,2	95,3	97,3	102,2
April	98,3	99,7	101,9	92,9	97,3	93,8	99,9	97,1	99,3	96,4	100,0
Mai	100,5	99,3	97,6	101,5	101,8	95,0	102,3	100,3	99,4	97,1	112,3
Juni	100,8	100,3	102,6	101,1	101,5	101,8	95,0	100,5	101,9	100,4	110,8
Juli	103,1	100,7	96,3	105,5	103,3	100,3	100,0	101,5	105,4	103,9	99,8
August	100,8	99,4	99,3	102,2	102,5	99,9	103,1	101,1	100,3	101,0	92,0
September ..	101,8	100,7	103,5	104,0	103,2	104,5	97,3	102,6	102,5	101,1	105,4
Oktober	101,1	100,9	101,3	102,2	104,1	107,9	103,0	103,6	100,0	101,8	86,8
November ..	102,5	102,3	100,2	112,2	106,8	111,2	96,1	103,9	101,7	101,1	110,3
Dezember ..	103,6	104,5	102,1	112,3	110,8	115,8	95,7	105,7	103,0	102,4	101,0
2011 Januar	104,0	104,9	102,3	120,3	116,6	128,8	98,5	105,9	99,5	105,0	93,6
Februar	105,2	107,6	103,7	120,4	120,8	137,7	100,2	107,3	99,9	100,5	108,0
März	104,9	108,7	102,4	116,8	125,4	142,9	97,2	108,9	99,2	103,0	101,7
April	106,4	108,6	103,9	114,7	133,1	142,7	98,2	109,1	100,0	100,9	102,6
Mai	104,8	107,6	105,3	115,9	131,5	144,0	103,3	108,3	95,5	99,1	117,2
Juni	106,5	107,3	101,2	116,7	130,9	140,9	99,8	108,6	101,5	101,0	111,2
Juli	106,4	107,0	107,9	117,1	130,7	143,7	102,3	109,7	98,2	101,0	109,1
August	107,4	105,4	101,2	114,9	133,8	140,0	107,4	107,8	98,4	101,2	124,8
September ..	107,0	107,0	105,5	118,9	130,6	135,7	106,4	108,6	99,5	101,1	118,8
Oktober	109,1	107,6	103,0	115,7	133,0	131,5	108,1	109,0	102,2	105,9	113,7
November ..	108,0	108,5	104,9	115,9	135,4	131,8	102,3	107,6	99,8	107,1	118,6
Dezember ..	109,6	108,5	106,6	113,2	137,2	131,2	101,7	107,9	102,0	112,7	113,8
2012 Januar	110,3	110,0	108,6	114,0	158,8	129,2	98,9	106,8	102,4	111,1	98,2
Februar	110,5	110,6	104,4	114,2	162,3	132,2	96,7	108,4	100,5	110,9	118,4
März	111,8	112,8	111,1	116,9	164,2	131,4	102,7	108,3	100,1	111,7	116,4
April	111,0	110,8	112,4	115,1	164,5	129,8	99,1	107,9	103,0	106,8	108,2
Mai	110,1	110,3	112,0	117,0	163,2	131,2	99,6	107,5	101,1	107,5	111,7
Juni	110,1	110,6	112,7	112,3	158,7	132,9	97,7	107,4	99,6	113,0	131,9
Juli	112,1	109,6	110,1	113,4	157,8	134,6	102,3	106,5	104,5	114,6	115,7
August	112,6	110,9	112,8	112,2	159,7	133,4	98,6	107,7	105,8	113,7	118,8
September ..	112,7	112,2	114,7	111,9	159,0	133,4	105,7	108,2	101,6	113,5	134,6
Oktober	111,4	112,1	113,7	110,5	166,2	129,3	94,7	107,8	101,7	113,6	117,1
November ..	115,4	113,7	116,5	111,7	168,7	128,1	104,4	108,1	106,4	117,9	129,4
Dezember ..	112,7	114,6	115,8	107,7	160,4	125,4	81,4	108,3	108,4	122,2	108,2
2013 Januar	110,5	112,6	108,7	112,1	155,1	120,9	91,5	106,4	104,1	112,1	121,2
Februar	109,3	112,0	115,5	111,1	153,3	116,8	93,2	106,4	100,3	110,4	118,6
März	111,0	113,2	115,5	109,7	155,2	118,0	96,9	106,3	106,7	110,3	101,5
April	111,7	113,0	118,3	113,1	162,5	114,9	96,2	105,8	105,8	109,2	118,0
Mai	108,4	113,8	113,6	108,9	156,5	117,8	95,8	104,9	99,3	107,4	116,2
Juni	109,2	112,9	117,6	110,2	154,5	118,3	95,2	105,0	101,4	110,5	109,9
Juli	108,9	111,5	114,9	106,5	153,3	114,1	97,5	103,7	100,5	112,4	114,3
August	109,6	110,3	115,0	105,5	153,2	113,0	97,6	102,7	102,8	110,7	99,0
September ..	108,8	109,7	118,6	104,4	156,0	114,2	99,1	103,2	101,3	110,3	108,4
Oktober	109,6	110,5	114,0	104,7	159,9	105,7	92,2	104,1	104,5	110,3	114,2
November ..	109,2	110,1	120,6	104,1	155,8	111,2	95,8	103,4	101,6	112,0	112,5
Dezember ..	109,0	111,9	117,2	105,0	146,7	115,6	89,5	103,0	104,3	115,5	102,9
2014 Januar	108,6	112,7	116,7	104,3	145,1	113,4	96,9	101,3	104,7	108,9	105,5
Februar	108,4	111,2	114,5	106,2	147,5	109,8	97,1	100,9	103,5	107,1	110,0
März	110,7	111,7	115,9	104,1	144,2	118,2	102,0	101,2	108,9	107,2	113,1
April	108,8	111,8	118,4	102,9	147,4	116,5	98,1	100,9	104,5	107,4	113,5
Mai	107,5	111,6	116,9	101,1	146,2	118,4	96,4	100,7	103,0	106,3	109,0
Juni	108,3	112,1	117,6	102,0	145,0	116,4	97,7	101,5	104,4	107,0	114,8
Juli	106,3	112,1	116,5	100,2	139,2	119,0	94,7	101,5	102,0	108,4	109,8
August	107,8	111,2	119,2	101,9	136,0	115,9	105,9	101,4	103,6	109,4	97,1
September ..	109,5	112,3	120,3	99,5	142,5	112,6	102,1	103,2	105,1	110,7	111,1
Oktober	108,2	113,5	115,6	99,7	133,9	113,1	99,7	104,2	104,2	114,5	105,9
November ..	109,7	114,5	117,0	100,0	129,6	108,8	104,8	104,1	106,6	115,6	105,3

*) Außenhandelsindizes und Außenhandelsvolumen nach SITC können über Genesis-Online abgerufen werden (Tabelle 51000-0056 monatlich bzw. Zeitreihe 51000BM904 monatlich).

Kalender- und saisonbereinigte Werte nach X-12 - Arima in Milliarden Euro

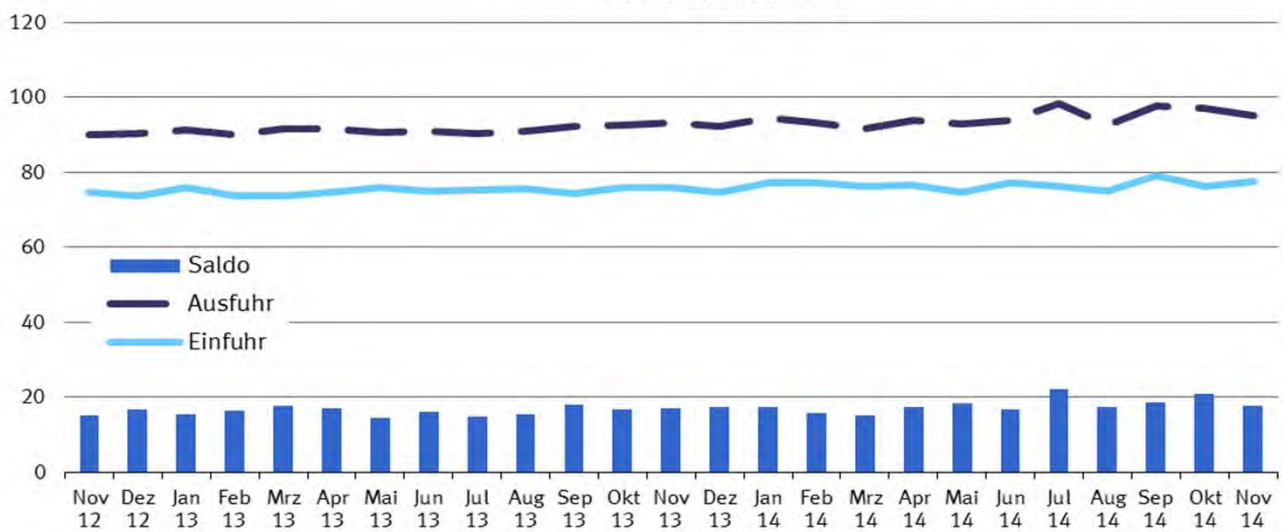

Kalender- und saisonbereinigte Werte nach X-12 - Arima Veränderung zum Vormonat in %

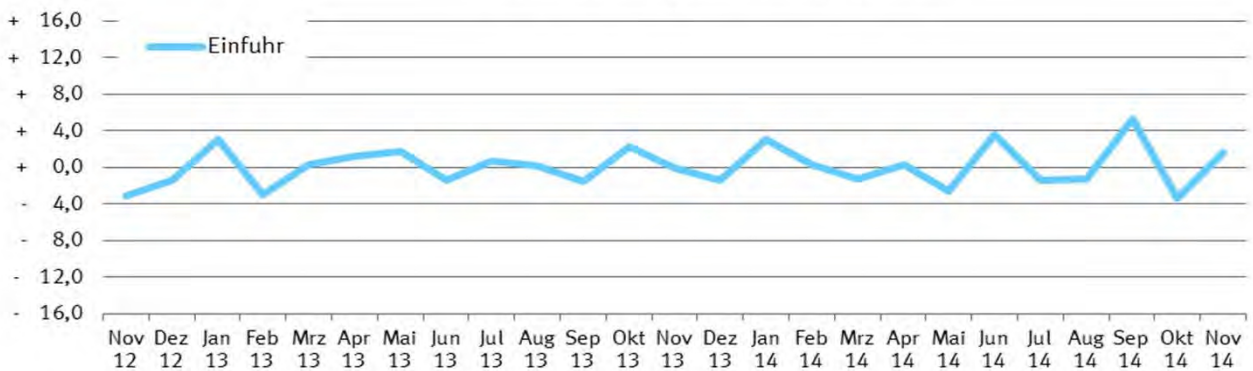

Kalender- und saisonbereinigte Werte nach X-12 - Arima Veränderung zum Vormonat in %

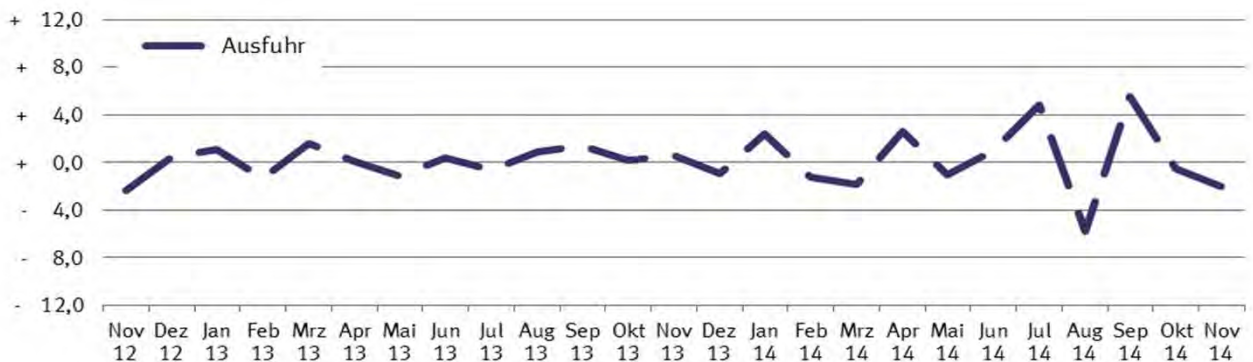

11 Kalender- und saisonbereinigte Werte nach X-12 - Arima

Jahr	Monat	Ausfuhr				Einfuhr			
		Originalwert		Kalender- und saison- bereinigter Wert		Originalwert		Kalender- und saison- bereinigter Wert	
		Milliarden Euro	Veränderung gegenüber Vorjahres- monat %	Milliarden Euro	Veränderung gegenüber Vor- monat %	Milliarden Euro	Veränderung gegenüber Vorjahres- monat %	Milliarden Euro	Veränderung gegenüber Vor- monat %
2008	Januar	83,3	+ 8,1	84,8	+ 2,6	66,3	+ 8,8	67,7	+ 0,9
	Februar	83,5	+ 8,1	83,6	- 1,4	66,4	+ 4,8	67,2	- 0,6
	März	82,8	- 0,9	83,2	- 0,4	66,0	+ 0,9	66,6	- 0,9
	April	88,8	+ 13,1	84,0	+ 0,9	69,7	+ 9,6	67,0	+ 0,6
	Mai	79,7	+ 1,5	82,0	- 2,3	65,4	+ 6,0	66,7	- 0,4
	Juni	87,4	+ 7,2	84,3	+ 2,7	67,6	+ 4,0	66,6	- 0,2
	Juli	86,1	+ 6,1	83,4	- 1,0	71,9	+ 13,6	70,8	+ 6,3
	August	74,9	- 3,3	83,3	- 0,1	64,1	+ 1,3	68,9	- 2,7
	September	86,3	+ 5,9	83,1	- 0,3	71,0	+ 12,2	69,7	+ 1,2
	Oktober	88,7	+ 0,2	82,9	- 0,2	72,0	+ 3,5	67,4	- 3,3
	November	76,1	- 12,9	74,8	- 9,8	66,1	- 2,7	64,7	- 4,1
	Dezember	66,7	- 8,6	72,2	- 3,5	59,4	- 5,1	62,0	- 4,2
2009	Januar	63,6	- 23,7	67,1	- 7,1	56,2	- 15,2	58,5	- 5,5
	Februar	63,8	- 23,6	65,5	- 2,4	55,0	- 17,2	56,5	- 3,5
	März	70,2	- 15,2	65,3	- 0,2	58,8	- 11,0	56,1	- 0,7
	April	64,4	- 27,4	64,1	- 1,9	54,3	- 22,1	54,0	- 3,7
	Mai	60,7	- 23,9	62,9	- 1,8	50,3	- 23,0	51,6	- 4,4
	Juni	66,9	- 23,4	65,6	+ 4,3	53,2	- 21,4	52,9	+ 2,4
	Juli	70,6	- 18,0	68,3	+ 4,2	55,0	- 23,6	54,1	+ 2,2
	August	60,1	- 19,7	66,4	- 2,9	51,1	- 20,2	54,8	+ 1,3
	September	70,9	- 17,8	68,1	+ 2,6	59,4	- 16,3	58,3	+ 6,5
	Oktober	72,5	- 18,3	67,5	- 0,9	60,0	- 16,7	56,0	- 4,0
	November	72,3	- 5,0	69,6	+ 3,0	56,3	- 14,8	54,6	- 2,6
	Dezember	67,5	+ 1,2	71,5	+ 2,8	55,0	- 7,3	56,8	+ 4,1
2010	Januar	63,4	- 0,3	68,7	- 3,9	55,1	- 1,9	58,3	+ 2,6
	Februar	70,0	+ 9,7	71,8	+ 4,4	56,8	+ 3,2	58,2	- 0,1
	März	85,6	+ 22,0	77,4	+ 7,9	69,3	+ 18,0	64,9	+ 11,5
	April	75,2	+ 16,8	74,9	- 3,3	62,2	+ 14,5	61,9	- 4,7
	Mai	76,2	+ 25,6	79,1	+ 5,6	66,1	+ 31,3	67,8	+ 9,6
	Juni	85,3	+ 27,5	81,5	+ 3,0	71,2	+ 33,9	69,5	+ 2,5
	Juli	81,4	+ 15,3	80,9	- 0,8	68,4	+ 24,4	68,3	- 1,7
	August	74,4	+ 23,8	79,9	- 1,2	64,9	+ 27,1	68,1	- 0,3
	September	86,0	+ 21,2	82,3	+ 3,1	69,5	+ 17,0	68,3	+ 0,2
	Oktober	86,0	+ 18,7	82,2	- 0,1	71,5	+ 19,2	67,9	- 0,5
	November	87,6	+ 21,2	83,9	+ 2,0	73,7	+ 30,9	71,5	+ 5,3
	Dezember	81,0	+ 20,0	83,9	+ 0,1	68,4	+ 24,4	69,9	- 2,2
2011	Januar	79,3	+ 25,2	84,3	+ 0,4	69,4	+ 26,0	71,9	+ 2,9
	Februar	84,5	+ 20,8	85,7	+ 1,6	72,5	+ 27,6	73,7	+ 2,5
	März	98,7	+ 15,3	89,9	+ 4,9	79,8	+ 15,1	74,8	+ 1,6
	April	84,5	+ 12,4	86,4	- 3,9	73,7	+ 18,5	74,6	- 0,3
	Mai	92,4	+ 21,2	88,9	+ 2,9	77,5	+ 17,4	75,7	+ 1,5
	Juni	88,1	+ 3,3	88,4	- 0,5	75,2	+ 5,6	75,7	+ 0,0
	Juli	85,6	+ 5,2	87,3	- 1,2	75,0	+ 9,7	76,1	+ 0,5
	August	85,3	+ 14,6	89,5	+ 2,6	73,5	+ 13,2	76,0	- 0,1
	September	95,0	+ 10,4	90,8	+ 1,4	77,7	+ 11,7	76,3	+ 0,3
	Oktober	89,1	+ 3,6	87,6	- 3,5	78,1	+ 9,2	75,6	- 0,9
	November	94,1	+ 7,4	90,2	+ 3,0	78,0	+ 5,8	75,8	+ 0,4
	Dezember	84,8	+ 4,7	87,8	- 2,7	72,3	+ 5,6	74,3	- 2,0
2012	Januar	86,1	+ 8,6	89,7	+ 2,1	72,6	+ 4,6	73,9	- 0,6
	Februar	91,2	+ 7,9	90,9	+ 1,4	75,8	+ 4,6	76,3	+ 3,3
	März	98,7	+ 0,1	91,1	+ 0,2	81,5	+ 2,1	77,0	+ 0,8
	April	87,2	+ 3,2	89,4	- 1,9	72,9	- 1,1	73,9	- 4,0
	Mai	92,7	+ 0,3	93,7	+ 4,8	77,0	- 0,7	77,6	+ 5,0
	Juni	94,3	+ 7,0	92,3	- 1,5	76,3	+ 1,4	75,5	- 2,7
	Juli	93,3	+ 9,1	92,8	+ 0,6	76,2	+ 1,5	75,9	+ 0,6
	August	90,2	+ 5,7	94,3	+ 1,7	73,4	- 0,2	75,9	- 0,1
	September	91,4	- 3,8	91,8	- 2,7	74,5	- 4,1	75,7	- 0,2
	Oktober	98,4	+ 10,5	92,1	+ 0,3	82,5	+ 5,7	77,2	+ 2,0
	November	93,7	- 0,5	89,9	- 2,4	76,8	- 1,5	74,8	- 3,1
	Dezember	78,6	- 7,4	90,3	+ 0,5	66,6	- 7,8	73,7	- 1,4

11 Kalender- und saisonbereinigte Werte nach X-12 - Arima

Jahr	Monat	Ausfuhr				Einfuhr			
		Originalwert		Kalender- und saison- bereinigter Wert		Originalwert		Kalender- und saison- bereinigter Wert	
		Milliarden Euro	Veränderung gegenüber Vorjahres- monat %	Milliarden Euro	Veränderung gegenüber Vor- monat %	Milliarden Euro	Veränderung gegenüber Vorjahres- monat %	Milliarden Euro	Veränderung gegenüber Vor- monat %
2013	Januar	88,5	+ 2,8	91,3	+ 1,1	75,1	+ 3,5	75,9	+ 2,9
	Februar	88,3	- 3,2	90,1	- 1,4	71,9	- 5,2	73,6	- 3,0
	März	94,3	- 4,5	91,5	+ 1,5	75,8	- 6,9	73,8	+ 0,3
	April	93,9	+ 7,6	91,6	+ 0,2	76,1	+ 4,4	74,7	+ 1,2
	Mai	88,2	- 4,9	90,6	- 1,1	74,7	- 3,0	76,0	+ 1,8
	Juni	92,2	- 2,2	90,9	+ 0,3	75,4	- 1,2	74,9	- 1,5
	Juli	93,0	- 0,4	90,3	- 0,7	76,9	+ 1,0	75,4	+ 0,7
	August	84,8	- 5,9	91,1	+ 1,0	71,7	- 2,3	75,5	+ 0,2
	September	94,4	+ 3,3	92,4	+ 1,4	74,4	- 0,2	74,3	- 1,6
	Oktober	99,0	+ 0,6	92,6	+ 0,3	81,2	- 1,5	76,0	+ 2,3
	November	94,5	+ 0,8	93,1	+ 0,5	76,7	- 0,2	75,9	- 0,1
	Dezember	81,9	+ 4,3	92,2	- 1,0	68,3	+ 2,5	74,8	- 1,5
2014	Januar	90,7	+ 2,5	94,4	+ 2,5	75,7	+ 0,8	77,1	+ 3,1
	Februar	92,4	+ 4,6	93,2	- 1,3	76,2	+ 5,9	77,3	+ 0,3
	März	96,0	+ 1,7	91,5	- 1,8	79,4	+ 4,7	76,3	- 1,3
	April	93,7	- 0,2	93,9	+ 2,6	76,5	+ 0,6	76,5	+ 0,2
	Mai	92,1	+ 4,5	92,9	- 1,1	74,3	- 0,5	74,5	- 2,6
	Juni	93,5	+ 1,4	93,8	+ 0,9	76,9	+ 2,1	77,2	+ 3,6
	Juli	101,1	+ 8,7	98,3	+ 4,8	77,6	+ 0,9	76,1	- 1,4
	August	84,1	- 0,9	92,6	- 5,8	70,0	- 2,4	75,1	- 1,3
	September	102,5	+ 8,6	97,7	+ 5,5	80,4	+ 8,2	79,1	+ 5,2
	Oktober	103,9	+ 5,0	97,2	- 0,5	81,8	+ 0,7	76,4	- 3,3
	November	95,8	+ 1,4	95,2	- 2,1	78,0	+ 1,7	77,6	+ 1,5

Exporte, tatsächliche Werte
Mrd. EUR
Originalwert und Trend (BV4.1)

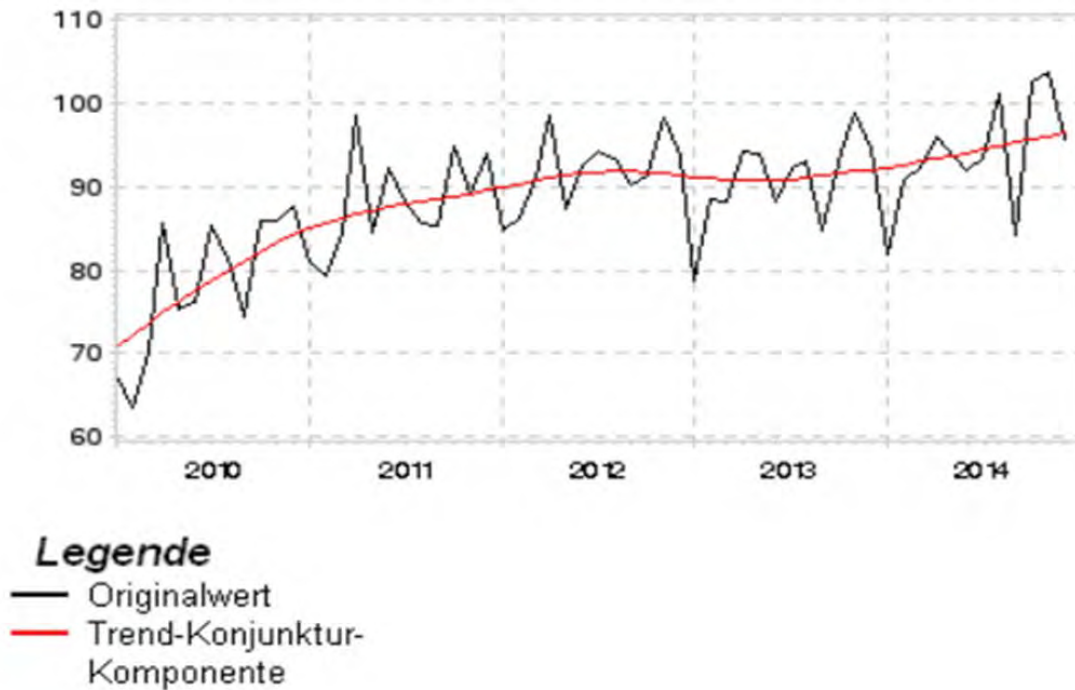

Importe, tatsächliche Werte
Mrd. EUR
Originalwert und Trend (BV4.1)

