

Außenhandel

Zusammenfassende Übersichten
für den Außenhandel



Oktober 2014

Erscheinungsfolge: monatlich
Erschienen am 06.01.2015
Artikelnummer: 2070100141104

Ihr Kontakt zu uns:
www.destatis.de/kontakt
Telefon: +49 (0) 0611 / 75 24 81

© **Statistisches Bundesamt, Wiesbaden 2015**
Vervielfältigung und Verbreitung, auch auszugsweise, mit Quellenangabe gestattet.

Inhaltsübersicht

Allgemeine Erläuterungen

1	Gesamtergebnisse
1.1	Gesamtentwicklung des deutschen Außenhandels ab 1950
1.2	Monatliche Gesamtentwicklung
1.3	Euro-US-Dollar-Referenzkurse der Europäischen Zentralbank
2	Erdteile, Ländergruppen und Länder
2.1	Werte nach Ländergruppen und ausgewählten Ländern
2.1.1	Ausfuhr
2.1.2	Einfuhr
2.2	Werte nach Erdteilen und Ländern
2.2.1	Ausfuhr
2.2.2	Einfuhr
2.3	Rangfolge der Handelspartner im Außenhandel
3	Werte nach Kapiteln des Warenverzeichnisses für die Außenhandelsstatistik
3.1	Ausfuhr
3.2	Einfuhr
4	Werte nach den "Main Industrial Groupings" (MIGS)
4	Werte nach den "Main Industrial Groupings" (MIGS)
5	Werte nach Güterabteilungen des Güterverzeichnisses für Produktionsstatistiken (GP 2009)
5.1	Ausfuhr
5.2	Einfuhr
6	Werte nach Warengruppen und -untergruppen der Ernährungswirtschaft und der Gewerblichen Wirtschaft (EGW)
6.1	Werte nach Warengruppen der Ernährungswirtschaft und der Gewerblichen Wirtschaft (EGW)
6.2	Werte nach Warenuntergruppen der Ernährungswirtschaft und der Gewerblichen Wirtschaft (EGW)
6.2.1	Ausfuhr
6.2.2	Einfuhr
7	Werte nach Abschnitten des internationalen Warenverzeichnisses für den Außenhandel (SITC-Rev.4)
7.1	Ausfuhr
7.2	Einfuhr
8	Bundesländer
8.1	Monatliche Entwicklung nach Bundesländern
8.2	Monatliche Entwicklung nach Bundesländern und Warengruppen der Ernährungswirtschaft und der Gewerblichen Wirtschaft
8.2.1	Ausfuhr
8.2.2	Einfuhr

9 Verkehrszweige

- 9.1 Verkehrszweige
 - 9.1.1 [Intrahandel](#)
 - 9.1.2 [Extrahandel](#)
- 9.2 Erdteile nach Verkehrszweigen
 - 9.2.1 Intrahandel
 - 9.2.1.1 [Ausfuhr in Tonnen](#)
 - 9.2.1.2 [Ausfuhr in 1000 Euro](#)
 - 9.2.1.3 [Einfuhr in Tonnen](#)
 - 9.2.1.4 [Einfuhr in 1000 Euro](#)
 - 9.2.2 Extrahandel
 - 9.2.2.1 [Ausfuhr in Tonnen](#)
 - 9.2.2.2 [Ausfuhr in 1000 Euro](#)
 - 9.2.2.3 [Einfuhr in Tonnen](#)
 - 9.2.2.4 [Einfuhr in 1000 Euro](#)
- 9.3 Warengruppen der Ernährungswirtschaft und der Gewerblichen Wirtschaft (EGW) nach Verkehrszweigen
 - 9.3.1 Intrahandel
 - 9.3.1.1 [Ausfuhr in Tonnen](#)
 - 9.3.1.2 [Ausfuhr in 1000 Euro](#)
 - 9.3.1.3 [Einfuhr in Tonnen](#)
 - 9.3.1.4 [Einfuhr in 1000 Euro](#)
 - 9.3.2 Extrahandel
 - 9.3.2.1 [Ausfuhr in Tonnen](#)
 - 9.3.2.2 [Ausfuhr in 1000 Euro](#)
 - 9.3.2.3 [Einfuhr in Tonnen](#)
 - 9.3.2.4 [Einfuhr in 1000 Euro](#)

10 Volumen, Indizes und Terms of Trade

- 10.1 Jährliche Entwicklung des Volumens, der Indizes und Terms of Trade (Jahr 2010 = 100)
 - 10.1.1 [Ausfuhr](#)
 - 10.1.2 [Einfuhr](#)
- 10.2 Monatliche Entwicklung des Volumens, der Indizes und Terms of Trade (Jahr 2010 = 100)
 - 10.2.1 [Ausfuhr](#)
 - 10.2.2 [Einfuhr](#)
- 10.3 Monatliche Entwicklung des Volumens (Jahr 2010 = 100) nach Warengruppen der Ernährungswirtschaft und der Gewerblichen Wirtschaft
 - 10.3.1 [Ausfuhr](#)
 - 10.3.2 [Einfuhr](#)
- 10.4 Index der tatsächlichen Werte (Jahr 2010 = 100) nach Warengruppen der Ernährungswirtschaft und der Gewerblichen Wirtschaft
 - 10.4.1 [Ausfuhr](#)
 - 10.4.2 [Einfuhr](#)
- 10.5 Index des Volumens (Jahr 2010 = 100) nach Warengruppen der Ernährungswirtschaft und der Gewerblichen Wirtschaft
 - 10.5.1 [Ausfuhr](#)
 - 10.5.2 [Einfuhr](#)

10.6	Index der Durchschnittswerte (Jahr 2010 = 100) nach Warengruppen der Ernährungswirtschaft und der Gewerblichen Wirtschaft
10.6.1	Ausfuhr
10.6.2	Einfuhr
10.7	Terms of Trade (Jahr 2010 = 100) nach Warengruppen der Ernährungswirtschaft und der Gewerblichen Wirtschaft
10.8	Index der tatsächlichen Werte (Jahr 2010 = 100) nach Teilen des Internationalen Warenverzeichnisses für den Außenhandel (SITC - Rev. 4)
10.8.1	Ausfuhr
10.8.2	Einfuhr
10.9	Index des Volumens (Jahr 2010 = 100) nach Teilen des Internationalen Warenverzeichnisses für den Außenhandel (SITC - Rev. 4)
10.9.1	Ausfuhr
10.9.2	Einfuhr
10.10	Index der Durchschnittswerte (Jahr 2010 = 100) nach Teilen des Internationalen Warenverzeichnisses für den Außenhandel (SITC - Rev. 4)
10.10.1	Ausfuhr
10.10.2	Einfuhr

11 Kalender- und saisonbereinigte Werte

11	Kalender- und saisonbereinigte Werte nach X-12 Arima
----	--

Zeichenerklärung und Abkürzungen

- r = berichtigte Zahl
- 0 = weniger als die Hälfte von 1 in der letzten besetzten Stelle, jedoch mehr als nichts
- = nichts vorhanden
- ... = Angabe fällt später an
- . = Zahlenwert unbekannt oder geheim zu halten
- X = Tabellenfach gesperrt, Aussage nicht sinnvoll
- = grundsätzliche Änderungen innerhalb einer Zeile, die den zeitlichen Vergleich beeinträchtigt
- MD = Monatsdurchschnitt
- a.n.g. = anderweitig nicht genannt

Qualitätsbericht

1 Allgemeine Angaben zur Statistik

1.1 Grundgesamtheit

Gegenstand der Außenhandelsstatistik ist der grenzüberschreitende Warenverkehr Deutschlands mit dem Ausland, d.h. alle körperlich ein- und ausgehenden Waren sowie elektrischer Strom werden erfasst und nachgewiesen. Dienstleistungen aller Art sind grundsätzlich nicht Gegenstand der Außenhandelsstatistik; Ausnahme: Veredelungsgeschäfte im Zusammenhang mit grenzüberschreitenden Warenbewegungen; diese werden in der Außenhandelsstatistik erfasst und nachgewiesen.

Aus erhebungstechnischen Gründen unterscheidet man in der Außenhandelsstatistik zwischen der Intrahandelsstatistik (Erfassung des EU-Warenverkehrs) und der Extrahandelsstatistik (Erfassung des Drittlandswarenverkehrs).

Grundsätzlich sind alle in Deutschland umsatzsteuerpflichtigen Unternehmen im Rahmen der Intrahandelsstatistik auskunftspflichtig, die innergemeinschaftliche Warenverkehre durchführen.

Von der Auskunftspflicht befreit sind Unternehmen, deren innergemeinschaftliche Warenverkehre je Verkehrsrichtung (Eingang bzw. Versendung) im Vorjahr bzw. im laufenden Jahr den Wert von 500 000 Euro (bis 2011: 400 000 Euro) nicht übersteigen.

Im Extrahandel werden die bei den Zollstellen anfallenden Zollmeldungen ausgewertet.

1.2 Statistische Einheiten (Erhebungs- und Darstellungseinheiten)

Erhebungseinheiten sind die Einführer / Ausführer einer Ware.

1.3 Räumliche Abdeckung

Das Erhebungsgebiet der Außenhandelsstatistik umfasst die Bundesrepublik Deutschland. Regionale Ergebnisse liegen in der Gliederung nach Bundesländern vor.

1.4 Berichtszeitraum

Berichtszeitraum ist grundsätzlich der Monat der Ein- oder Ausfuhr von Waren (Extrahandel) bzw. der Monat, in dem der innergemeinschaftliche Warenverkehr stattgefunden hat (Intrahandel).

1.5 Periodizität

Seit 1950 werden für die Bundesrepublik Deutschland monatlich Außenhandelsergebnisse erhoben und veröffentlicht.

1.6 Rechtsgrundlagen und andere Vereinbarungen

Außenhandelsstatistikgesetz (AHStatGes) vom 1. Mai 1957 in der im Bundesgesetzblatt Teil III, Gliederungsnummer 7402 - 1, veröffentlichten bereinigten Fassung,

Außenhandelsstatistik-Durchführungsverordnung (AHStatDV) in der Fassung der Bekanntmachung vom 29. Juli 1994 (BGBl. I S. 1993),

Verordnung (EG) Nr. 471/2009 des Europäischen Parlaments und des Rates vom 6. Mai 2009 über Gemeinschaftsstatistiken des Außenhandels mit Drittländern und zur Aufhebung der Verordnung (EG) Nr. 1172/95 des Rates (ABl. EG Nr. L 152 S. 23),

Verordnung (EU) Nr. 92/2010 der Kommission vom 2. Februar 2010 zur Durchführung der Verordnung (EG) Nr. 471/2009 des Europäischen Parlamentes und des Rates über Gemeinschaftsstatistiken des Außenhandels mit Drittländern hinsichtlich des Datenaustausches zwischen den Zollbehörden und den nationalen statistischen Stellen, der Erstellung von Statistiken und der Qualitätsbewertung (ABl. EU L 31, S.4),

Verordnung (EU) Nr. 113/2010 der Kommission vom 9. Februar 2010 zur Durchführung der Verordnung (EG) Nr. 471/2009 des Europäischen Parlaments und des Rates über Gemeinschaftsstatistiken des Außenhandels mit Drittländern hinsichtlich der Abdeckung des Handels, der Definitionen der Daten, der Erstellung von Statistiken des Handels nach Unternehmensmerkmalen und Rechnungswährung sowie besonderer Waren oder Warenbewegungen (ABl. EU L 37, S.1),

Verordnung (EG) Nr. 638/2004 des Europäischen Parlaments und des Rates vom 31. März 2004 über die Gemeinschaftsstatistiken des Warenverkehrs zwischen Mitgliedstaaten und zur Aufhebung der Verordnung (EWG) Nr. 3330/91 des Rates (ABl. EG Nr. L 102 S. 1),

Verordnung (EG) Nr. 1982/2004 der Kommission vom 18. November 2004 zur Durchführung der Verordnung (EG) Nr. 638/2004 des Europäischen Parlaments und des Rates über die Gemeinschaftsstatistiken des Warenverkehrs zwischen Mitgliedstaaten und zur Aufhebung der Verordnungen (EG) Nr. 1901/2000 und (EWG) Nr. 3590/92 der Kommission (ABl. EG Nr. L 343 S. 3),

Gesetz über die Statistik für Bundeszwecke (Bundesstatistikgesetz - BStatG) vom 22. Januar 1987 (BGBl. I S. 462, 565).

1.7 Geheimhaltung

1.7.1 Geheimhaltungsvorschriften

Die gesetzlichen Regelungen der Außenhandelsstatistik auf europäischer Ebene (Art. 10 Verordnung (EG) Nr. 471/2009, Art. 11 Verordnung (EG) Nr. 638/2004) sehen die "passive Geheimhaltung" vor. Danach werden Einzelangaben auf Antrag der betroffenen Ein- oder Ausführer geheim gehalten. Namen und Adressen von Befragten werden in keinem Fall bekannt gegeben.

1.7.2 Geheimhaltungsverfahren

Auf Antrag der Ein- und Ausführer wird geprüft, ob die Geheimhaltung gerechtfertigt ist.

Ist der Antrag auf Geheimhaltung gerechtfertigt, werden die entsprechenden Außenhandelsdaten geheimgehalten. Die Geheimhaltungsfälle werden unter einer Sammelnummer "Geheimhaltung der Außenhandelsstatistik" bzw. der Länderangabe "Vertrauliche Länder" nachgewiesen.

1.8 Qualitätsmanagement

Die Außenhandelsstatistik verfügt über ein Qualitätskonzept auf europäischer Ebene, das sich eng an den allgemeinen Qualitätsvorgaben des Europäischen Statistischen Systems (ESS) orientiert. Im Vordergrund steht die nachhaltige Verbesserung der Qualität der Außenhandelsdaten in den EU-Mitgliedstaaten sowie eine weitestmögliche Harmonisierung der angewandten Methoden.

1.8.1 Qualitätssicherung

Der Verhaltenskodex Europäischer Statistiken (Code of Practice) mit seinen 15 Grundsätzen und den darin enthaltenen Qualitätsvorgaben wurde systematisch und so weit wie möglich auf die europäische Außenhandelsstatistik übertragen. Mit dem Ziel der Qualitätssicherung und -steigerung war auch eine Vereinfachung und Modernisierung der Außenhandelsstatistik verbunden, die in erster Linie auf den innergemeinschaftlichen Warenverkehr (Intrahandel) ausgerichtet war, in geringerem Maße auch auf den Warenverkehr mit den übrigen Ländern der Welt (Extrahandel). Basierend auf den allgemeinen Qualitätsstandards und -empfehlungen des Europäischen Statistischen Systems sowie dem Verhaltenskodex wurden vielfältige eigene Qualitätsindikatoren für alle Qualitätskriterien formuliert und teilweise auch als verpflichtende (Mindest-) Qualitätsstandards in die EU-Verordnungen übernommen. Weitergehende Qualitätsziele werden den Mitgliedstaaten als Empfehlungen für die Zukunft vorgegeben.

In detaillierter Form finden sich die Qualitätsanforderungen in einem EU-Dokument (Doc MET 1000). In diesem Dokument sind alle gesetzlich bindenden Qualitätsanforderungen sowie die weitergehenden Qualitätsempfehlungen ausführlich dargestellt und beschrieben. Für alle relevanten Qualitätskriterien werden Qualitätsindikatoren und Prozessvariablen aufgelistet.

Ausgewählte Qualitätskriterien des Europäischen Verhaltenskodexes sind: Relevanz, Genauigkeit, Aktualität, Pünktlichkeit, Zugänglichkeit und Klarheit, Vergleichbarkeit, Kohärenz. Zu diesen Kriterien erfolgt ein Qualitätsmonitoring. Wichtigstes Werkzeug ist die Qualitätsabfrage (national quality report), die durch Eurostat jährlich in allen Mitgliedstaaten durchgeführt wird. Sie erfolgt mit einem umfassenden Fragebogen und stellt für Eurostat die Basis für den veröffentlichten Qualitätsbericht (summary quality report) dar. Es werden etwa 50 Indikatoren und Prozessvariablen abgefragt. Außerdem werden detaillierte Informationen zur angewandten Methodik verlangt (z.B. Zuschätzungen, Revisionen, Geheimhaltung).

Weitere Monitoring-Instrumente dienen in erster Linie dazu, Asymmetrien im innergemeinschaftlichen Handel aufzudecken. Zum einen werden von Eurostat allen Mitgliedstaaten monatliche Auswertungen über die 150 größten Intrahandels-Asymmetrien (TOP-150-Asymmetrien) zur Verfügung gestellt. Damit soll die Entwicklung der Asymmetrien permanent verfolgt und näher untersucht werden. In Bezug auf den Asymmetrie-Abbau wird zum anderen in unregelmäßiger Folge auch ein sog. "outlier detection report" veröffentlicht, der mit der Gegenüberstellung von monatlichen Handelsdaten jeweils zweier Partnerländer das Auftreten von "Datenausreißern" in einer Zeitreihe aufdeckt.

Als letztes Monitoring-Instrument dienen regelmäßige Fehlerberichte von Eurostat an die Mitgliedstaaten dazu, eventuelle Fehler in den monatlichen Lieferungen der Außenhandelsdaten an die europäische Statistikbehörde aufzuzeigen. Die monatlichen Datenlieferungen sind nach einem vorgegebenen Muster mit bestimmten Datenformaten und entsprechenden vielfältigen Kennzeichnungen von Besonderheiten abzuliefern. Treten hierbei Fehler auf, können diese mithilfe der Fehlerberichte erkannt und künftig behoben werden.

1.8.2 Qualitätsbewertung

Die Qualität der Außenhandelsstatistik in den EU-Mitgliedstaaten wird durch Eurostat in Form einer Auditierung auf der Grundlage der Angaben aus der jährlichen Qualitätsabfrage bewertet. Für die Bewertung relevant sind die Erfüllung der gesetzlichen Qualitätsanforderungen, die Einhaltung der Qualitätsempfehlungen sowie die allgemeine Qualität der veröffentlichten Daten und künftig auch der angewandten Methoden.

Für die konkrete Einstufung des Qualitätsstandes verwendet Eurostat klar definierte Bewertungscodes (assessment codes). So gibt es insgesamt vier Bewertungsstufen, die von "vollständige Erfüllung der Vorgaben" bis "anhaltender ernsthafter Verstoß gegen die Vorgaben" reichen, um die Erfüllung der gesetzlichen Qualitätsanforderungen zu beurteilen.

Alle Kriterien für die Bewertungscodes beziehungsweise ihre Abgrenzung voneinander wurden für jeden Qualitätsindikator beziehungsweise für jede Qualitätsvorgabe oder -empfehlung genau festgeschrieben und sind somit nachvollziehbar. Die Abstufung der einzelnen Codes richtet sich beispielsweise häufig nach dem Grad der Abweichung von einem bestimmten vorgegebenen Wert.

Der Nutzen dieser Auditierung durch Eurostat besteht für die Mitgliedstaaten in der exakten Einschätzung des Qualitätsstandes ihrer Außenhandelsstatistik anhand der Einstufung in Bewertungscodes und insbesondere auch in der textlichen Bewertung ihrer angewandten Methodik. Defizite können auf diese Weise schneller erkannt und Verbesserungen von Jahr zu Jahr verfolgt werden. Darüber hinaus trägt die Auditierung auch dazu bei, das eigene Qualitätsbewusstsein zu schärfen und den Methodeneinsatz kontinuierlich zu reflektieren und gegebenenfalls anzupassen. Als langfristiger Effekt ergibt sich daraus eine allmähliche Harmonisierung der Methodik in der EU, die wiederum indirekt zu einem weiteren Abbau von Asymmetrien in den spiegelbildlichen Handelsdaten beiträgt.

2 Inhalte und Nutzerbedarf

2.1 Inhalte der Statistik

2.1.1 Inhaltliche Schwerpunkte der Statistik

Das Statistische Bundesamt erstellt Außenhandelsstatistiken über den Warenverkehr Deutschlands mit den einzelnen Partnerländern anhand von monatlichen Daten. Diese Daten werden von der Gruppe Außenhandel erhoben, geprüft, aufbereitet und veröffentlicht. Die Außenhandelsstatistik ist in Deutschland als Zentralstatistik konzipiert, deren Organisation und Durchführung dem Statistischen Bundesamt obliegt.

In der Außenhandelsstatistik werden Mengen und Werte der ein- bzw. ausgeführten Waren primär nach Warenarten und Ländern gegliedert. Darüber hinaus werden jedoch noch weitere Daten erfragt, die im Zusammenhang mit der physischen Warenbewegung von grundsätzlichem Interesse sind.

Zu den für die Veröffentlichung wichtigsten Erhebungsmerkmalen zählen:

Warennummer, Wert, Menge, Ursprungsland und Versendungsland bei der Einfuhr, Bestimmungsland bei der Ausfuhr.

Weitere Merkmale der Erfassung sind:

Art des Geschäfts, Bundesland, Verkehrszweig.

2.1.2 Klassifikationssysteme

Die Warenarten werden entsprechend der 8-stelligen Warennummer des Warenverzeichnisses für die Außenhandelsstatistik (WA) untergliedert. Dieses entspricht der "Kombinierten Nomenklatur" (KN), die für alle Mitgliedstaaten der EU verbindlich vorgegeben ist. In Deutschland ist keine tiefere Gliederung auf nationaler Ebene vorgesehen. Die Warennummern sind in den ersten 6 Stellen mit dem Code des "Harmonisierten Systems zur Bezeichnung und Codierung der Waren (HS)" identisch, der weltweit für zolltarifliche Zwecke und zur Erhebung außenhandelsstatistischer Daten verwendet wird.

Wegen der für Wirtschaftsanalysten geeigneten Struktur findet in den Veröffentlichungen der Außenhandelsstatistik auch das "Internationale Warenverzeichnis für den Außenhandel" (SITC, Rev.4) Verwendung. Es gruppiert die Positionen und Unterpositionen des HS nach größeren Warengruppen, nach dem Bearbeitungsgrad und nach produktionstechnischen Zusammenhängen.

Darüber hinaus werden Außenhandelsergebnisse auch nach Warengruppen und -untergruppen der "Ernährungswirtschaft und der Gewerblichen Wirtschaft" (EGW) veröffentlicht. Dies ist eine nur in Deutschland angewandte zusammenfassende Warengliederung des Außenhandels.

Die Darstellung der Außenhandelsergebnisse nach Güterabteilungen des "Güterverzeichnisses für Produktionsstatistiken" (GP) erleichtert den Vergleich zwischen Produktions- und Außenhandelsdaten.

2.1.3 Statistische Konzepte und Definitionen

Länderangaben

Außenhandelsergebnisse werden sowohl nach dem Bundesgebiet als auch auf Bundeslandebene und nach Partnerländern nachgewiesen.

Die Anmeldung und Erfassung der Partnerländer (Ursprungsland bei den Einfuhren, Bestimmungsland bei den Ausfuhren) erfolgt nach dem jeweils gültigen "Länderverzeichnis für die Außenhandelsstatistik".

Ursprungsland ist das Land, in dem eine Ware vollständig gewonnen oder hergestellt wurde oder ihre letzte wesentliche und wirtschaftlich gerechtfertigte Be- oder Verarbeitung erhalten hat. Ist das Ursprungsland nicht bekannt, so tritt an diese Stelle das Versendungsland. Versendungsland ist das Land, aus dem die Waren in das Erhebungsgebiet verbracht worden sind.

Bestimmungsland ist das Land, in dem die Waren ge- oder verbraucht, be- oder verarbeitet werden sollen. Ist das Bestimmungsland nicht bekannt, so gilt das letzte bekannte Land, in das die Waren verbracht werden sollen, als Bestimmungsland.

Regionale Ergebnisse werden in der Gliederung nach Bundesländern nachgewiesen. Für die Ausfuhr wird als Ursprungsregion das Bundesland nachgewiesen, in dem die Ware vollständig gewonnen oder hergestellt worden ist oder ihre letzte wesentliche und wirtschaftlich gerechtfertigte Be- oder Verarbeitung erhalten hat. Bei der Einfuhr wird die Zielregion nachgewiesen, d.h. das Bundesland, in dem die eingehenden Waren voraussichtlich verbleiben sollen.

Mengen

Die Menge einer Ware wird grundsätzlich in Kilogramm erfasst und in Tonnen (= 1000 kg) nachgewiesen. Hierbei handelt es sich um die Eigenmasse der Ware ohne Umschließungen. Für ausgewählte Warenarten wird gemäß dem Warenverzeichnis für die Außenhandelsstatistik die Menge zusätzlich in einer anderen, der sog. "Besonderen Maßeinheit" erfasst (z.B. je nach Warenart in Stück, Liter, Kubikmeter).

Werte

Entsprechend den internationalen Standards wird als Warenwert der Statistische Wert zu Grunde gelegt. Dies ist der Wert der Ware an der deutschen Außengrenze. Der Statistische Wert ergibt sich in der Regel aus dem in Rechnung gestellten Entgelt für eine Ware beim Kauf im Einfuhrgeschäft oder beim Verkauf einer Ware im Ausfuhrgeschäft, wobei eine Kostenabgrenzung frei deutscher Grenze vorzunehmen ist. Zölle, Steuern oder andere Abgaben sind nicht im Statistischen Wert enthalten. Bei Ein- und Ausfuhren nach Veredelung gilt als Wert der Ware der Warenwert vor Veredelung zuzüglich der Veredelungskosten und sonstiger Kosten frei Grenze. Handelt es sich um Warenverkehre, die unentgeltlich oder im Rahmen eines meldepflichtigen Miet- oder Leasinggeschäfts getätigt werden, so gilt als Wert der Marktpreis der Ware, der im Falle eines Kaufs / Verkaufs vermutlich erzielt worden wäre. Entsprechendes gilt auch für Warenlieferungen zwischen verbundenen Unternehmen, bei denen interne Verrechnungspreise angesetzt wurden.

Die veröffentlichten Werte in US-Dollar sind für die Ein- und Ausfuhr aus den Eurowerten nachträglich errechnet worden. Hierbei wurden die monatlichen Euro-Referenzkurse der Europäischen Zentralbank zugrunde gelegt.

Ein- und Ausfuhrarten

Die Außenhandelsstatistik weist Daten für die Ein- und Ausfuhr Deutschlands nach. Sie sind in folgende Ein- und Ausfuhrarten gegliedert:

Einfuhr:

- Einfuhr in den freien Verkehr
- Einfuhr zur aktiven Eigen- und Lohnveredelung
- Einfuhr nach passiver Veredelung
- Einfuhr auf Zolllager und Freizonen.

Ausfuhr:

- Ausfuhr aus dem freien Verkehr
- Ausfuhr nach aktiver Eigen- oder Lohnveredelung
- Ausfuhr zur passiven Veredelung
- Ausfuhr aus Zolllagern und Freizonen.

General- und Spezialhandel

Die Untergliederung nach Ein- und Ausfuhrarten ermöglicht die Darstellung des Außenhandels nach den Systemen des General- und des Spezialhandels.

Der Generalhandel umfasst alle nach Deutschland eingehenden und aus Deutschland ausgehenden Waren.

Der Spezialhandel umfasst dagegen im Wesentlichen nur die Waren, die zum Gebrauch, Verbrauch, zur Be- oder Verarbeitung in Deutschland eingehen und die Waren, die aus der Erzeugung und der Be- oder Verarbeitung in Deutschland stammen und ausgehen.

Im Spezialhandel sind im Unterschied zum Generalhandel nicht enthalten:

- die Einfuhren von Waren auf Lager,
- die Ausfuhren von Waren aus Lager.

Eingeschlossen im Spezialhandel sind jedoch:

- die Überführung (Einfuhren) aus Lager in den freien Verkehr oder die aktive Veredelung.

Neben den in den Rechtsgrundlagen festgelegten Konzepten und Definitionen (siehe Punkt 1.6) geben Dokumente auf EU- und internationaler Ebene Konzepte und Definitionen der Außenhandelsstatistik vor:

- Concepts and Definitions (UN)
- Eurostat Guidelines.

2.2 Nutzerbedarf

Außenhandelsstatistiken sind ein Schlüsselindikator für die Wirtschaftsentwicklung und somit ein wichtiges Instrument für zahlreiche öffentliche und private Entscheidungsträger. Sie ermöglichen beispielsweise nationalen und internationalen Behörden die Vorbereitung bi- und multinationaler Verhandlungen. Die Außenhandelsstatistiken helfen Unternehmen bei der Durchführung von Marktstudien und der Festlegung ihrer Handelsstrategie. Sie sind außerdem eine unverzichtbare Informationsquelle für Zahlungsbilanzstatistiken, die Volkswirtschaftlichen Gesamtrechnungen oder Konjunkturanalysen.

Wer verwendet Außenhandelsstatistiken wozu?

- die Europäische Kommission für die Planung der Agrar- und Handelspolitik in Europa, für den Abschluss von Handelsvereinbarungen in der Welthandelsorganisation, bei Embargos von bestimmten Waren und für die Beobachtung sensibler Warenströme
- die internationalen Organisationen, um die Wirtschaftslage eines Landes einzuschätzen
- der Staat, um die Wirtschaftspolitik für die einzelnen Bereiche festlegen zu können
- die Europäische Zentralbank sowie die Deutsche Bundesbank zur Erstellung der Zahlungsbilanzstatistiken
- die Bundesländer, um auf regionaler Ebene die Ausfuhr der Unternehmen zu fördern und zu unterstützen
- die Botschaften und Konsulate, die sich für die bilateralen Handelsbeziehungen interessieren
- die Wirtschaftsverbände, die regelmäßig detaillierte Berichte erhalten zur spezifischen Information ihrer Mitglieder
- jedes Unternehmen, das die Marktstellung seiner Produkte verfolgen möchte
- die Fachpresse und Medien zur Information eines breiten Publikums
- jeder, der sich für die Entwicklung des Außenhandels und die Stellung unseres Landes im internationalen Wettbewerb interessiert.

2.3 Nutzerkonsultationen

Die Interessen und Wünsche der Datennutzer werden auf verschiedenen Wegen berücksichtigt. Die Ressorts des Bundes und der Länder können über das nationale Gesetzgebungsverfahren direkt Einfluss auf die Außenhandelsstatistik nehmen. Allerdings werden Erhebungsprogramm und Rahmenbedingungen der Außenhandelsstatistik weitgehend durch EU-Vorschriften geregelt.

Auch über den Bund-Länderausschuss „Statistik“ können Nutzerinteressen artikuliert werden.

Im Fachausschuss „Handel“, der für den Bereich "Außenhandel" alle zwei Jahre unter Leitung des Statistischen Bundesamtes zusammenkommt, werden die Hauptnutzer der Außenhandelsstatistik (u.a. Ministerien, Verbände, Bundesbank, Statistische Landesämter) über aktuelle Entwicklungen informiert und um ihre Bewertung aus Nutzersicht gebeten. Außerdem werden von Zeit zu Zeit gezielte Nutzerbefragungen auf nationaler und auf EU-Ebene durchgeführt. Zuletzt wurde von Eurostat im Jahr 2007 eine EU-weite Befragung bei rd. 1900 Nutzern durchgeführt. Im September 2011 führte das LINK Institut für Markt- und Sozialforschung im Auftrag von Destatis eine Kundenzufriedenheitsbefragung durch.

3 Methodik

3.1 Konzept der Datengewinnung

Seit der Vollendung des Europäischen Binnenmarktes zum 1.1.1993 und dem damit verbundenen Wegfall der zollamtlichen Warenkontrollen an den Binnengrenzen der Mitgliedstaaten der Europäischen Union (EU) wird in der Außenhandelsstatistik erhebungstechnisch zwischen Extra- und Intrahandelsstatistik differenziert. Die Erfassung der Daten über die grenzüberschreitenden Warenbewegungen erfolgt im Grundsatz entweder klassisch über die Zollverwaltung (Extrahandel) oder im Wege einer direkten Firmenanmeldung (Intrahandel).

Die Extrahandelsstatistik erfasst den grenzüberschreitenden Warenverkehr Deutschlands mit den sogenannten Drittländern (Nicht-EU-Staaten).

Die Erhebung der Extrahandelsdaten erfolgt traditionell über die Zollverwaltung im Zeitpunkt der Erledigung der gesetzlich vorgeschriebenen Einfuhr- oder Ausfuhrförmlichkeiten im Rahmen des IT-Verfahrens ATLAS. Mit der Zollabwicklung werden gleichzeitig die zoll-, steuer-, außenwirtschaftsrechtlichen und außenhandelsstatistischen Formalitäten erledigt.

Die statistischen Meldungen sind damit integraler Bestandteil der Zolldaten und werden von den Zollstellen auf Vollständigkeit sowie offensichtliche Fehler geprüft und täglich dem Statistischen Bundesamt übermittelt.

Jede einfuhr- und ausfuhrseitige Warenlieferung bedingt die Erledigung von Zollförmlichkeiten. Im Allgemeinen liefert daher der Einführer / Ausführer als Zolldatenersteller die statistischen Angaben. Die Anmeldungen können auch durch einen Bevollmächtigten (z.B. Spediteur) vorgenommen werden.

Die Intrahandelsstatistik erfasst den grenzüberschreitenden Warenverkehr Deutschlands mit den anderen Mitgliedstaaten der Europäischen Union (EU).

Hierbei handelt es sich um ein Erhebungssystem in Form einer Direktanmeldung durch die beteiligten Unternehmen. Das Intrastat-System ist u.a. durch eine enge Verknüpfung mit dem Umsatzsteuersystem gekennzeichnet, welches eine (indirekte) Kontrolle über die monatlich von den Unternehmen bei den Finanzämtern abzugebenden Umsatzsteuer-Voranmeldungen ermöglicht.

Meldepflichtig sind die am innergemeinschaftlichen Warenverkehr beteiligten umsatzsteuerpflichtigen Unternehmen. Zur Entlastung der Unternehmen ist eine Anmeldeschwelle festgelegt, unterhalb derer keine statistische Anmeldung erforderlich ist. Daneben sind bestimmte Warentransaktionen nicht meldepflichtig.

Ausgenommen von der Anmeldung zur Außenhandelsstatistik sind u.a. Warenbewegungen von geringer wirtschaftlicher Bedeutung sowie vorübergehende Warenein- und -ausfuhr (z.B. Messe- und Ausstellungsgut). Die Befreiungstatbestände sind in den jeweiligen Befreiungslisten für die beiden Erhebungssysteme erschöpfend aufgeführt.

Bei direkter Firmenbefragung (Intrastat-System) sind Unternehmen, deren innergemeinschaftliche Warenverkehre je Verkehrsrichtung (Eingang bzw. Versendung) im Vorjahr bzw. im laufenden Jahr den Wert von derzeit 500 000 Euro nicht übersteigen, von der Meldung befreit.

Nutzung alternativer Datenquellen:

In beiden Bereichen der Außenhandelsstatistik werden für die Erfassung bestimmter Warentransaktionen sog. alternative Datenquellen genutzt. Hierzu gehören Daten aus der Fischereistatistik, die vom Bundesamt für Ernährung und Landwirtschaft (BLE) für die Erfassung des grenzüberschreitenden Eigentumswechsels von Seeschiffen und Luftfahrzeugen als Ein-/Ausfuhr wird u.a. auf die Seeschiffsregister bei den Amtsgerichten und das Luftfahrzeugregister beim Luftfahrt-Bundesamt (LBA) als Kontrollinstrument zurückgegriffen. Das gleiche gilt für die Erfassung des sog. Lagerverkehrs (Zolllager und Freizonen) im Generalhandel, wo im Bereich der Freizonen unterstützend „Lagerübersichten“ genutzt werden, die bei den betreffenden Lagerhaltern zu führen sind. In der Intrahandelsstatistik wird die Vollständigkeit außerdem mit Daten aus der Umsatzsteuer-Voranmeldung überwacht, zusätzlich werden auf Basis der Umsatzsteuerdaten Zuschätzungen vorgenommen.

3.2 Vorbereitung und Durchführung der Datengewinnung

Die traditionelle Datenerhebung auf Vordrucken (Einheitspapier, Vordruck N) ist nahezu vollständig durch moderne, elektronische Meldeverfahren abgelöst worden.

Extrahandel:

Statistische Meldungen über Ein- und Ausfuhren im Warenverkehr mit Drittländern basieren auf den Zollanmeldungen. Im Rahmen von ATLAS (Automatisiertes Tarif- und Lokales Zoll-Abwicklungs-System) werden die für die Zollbehandlung erforderlichen Angaben (einschließlich der Statistikdaten) elektronisch der zuständigen Zollstelle übermittelt. Nach Auswertung durch die deutsche Zollverwaltung werden dem Statistischen Bundesamt die statistikrelevanten Daten täglich elektronisch übermittelt.

Für die wenigen nicht in ATLAS abgebildeten Zollverfahren leiten die Zollstellen die statistischen Exemplare der Vordrucke wie bisher an das Statistische Bundesamt weiter.

Intrahandel:

Die Übermittlung der statistischen Daten innerhalb des Intrastat-Erhebungssystems erfolgt überwiegend online via IDEV (Internet DatenErhebung im Verbund) oder eSTATISTIK.core (Common Online Rawdata Entry). Der Anmelder / Auskunftspflichtige kann zwischen mehreren Meldeformen wählen:

<https://www.destatis.de/DE/OnlineMelden/Aussenhandel/Intrahandel/Meldeformen/Meldeformen.html>

3.3 Datenaufbereitung

Extrahandel:

Die von der Zollverwaltung elektronisch übermittelten Daten werden nach Registrierung direkt in der Großrechenanlage verarbeitet. Die Extrahandelsbelege werden weitgehend maschinell gelesen und in den Verarbeitungsprozess übernommen. Ein Datenverarbeitungsprogramm unterzieht sämtliche Daten einer Vielzahl von verschiedenen Plausibilitätsprüfungen.

Die Durchführung solcher maschineller Plausibilitätskontrollen ergibt sich aus der Menge des zu bearbeitenden Materials und dem Qualitätsanspruch, der an diese Statistik gestellt wird. Die Plausibilitätskontrollen teilen sich in Schlüsselzahlkontrollen und Kombinationskontrollen.

Schlüsselzahlkontrollen zeigen Fehler wie fehlende oder falsche Codierungen der Waren, der Länderangaben, des Statistischen Wertes oder der Menge auf.

Bei den Kombinationskontrollen werden verschiedene Merkmale in Zusammenhang betrachtet und auf mögliche Fehler untersucht.

Beispiele:

- Warenart Bananen mit Ursprungsland Grönland
- übermäßig hohe bzw. niedrige Durchschnittswerte einer Warenart.

Die erfassten Daten werden nach Durchführung des maschinellen Prüfprogramms bearbeitet. Fragliche Fälle werden durch Rückfragen beim Anmelder / Auskunftspflichtigen geklärt und ggf. korrigiert. Erst wenn alle Daten plausibel sind, erfolgt die Freigabe zur Veröffentlichung.

Intrahandel:

Im Intrahandel werden die statistischen Daten ausschließlich online bzw. mit magnetischen Datenträgern angemeldet. Die Intrastatdaten werden wie im Extrahandel täglich in ein eigenes Leitungsnetz eingespielt und im Rahmen der "Automatisierten Sachbearbeitung" kontrolliert, korrigiert und für die Veröffentlichung vorbereitet.

Die Sicherung der Vollständigkeit der Intrahandelsmeldungen wird durch einen Abgleich mit den Umsatzsteuerdaten gewährleistet. Anhand der von der Steuerverwaltung übermittelten Daten der Unternehmen über deren innergemeinschaftliche Erwerbe und Lieferungen im Vergleich zu den im Statistischen Bundesamt erhobenen Meldedaten lässt sich feststellen, ob und inwieweit die auskunftspflichtigen Unternehmen ihrer Anmeldepflicht nachgekommen sind.

Bei Verletzung der Meldepflicht werden die betreffenden Unternehmen vom Statistischen Bundesamt aufgefordert, die fehlenden Meldungen nachzureichen bzw. die Ursachen für die Abweichungen aufzuklären. Bei Verstößen gegen die Meldepflicht können vom Statistischen Bundesamt gegen die betreffenden Unternehmen Ordnungswidrigkeitsverfahren eingeleitet und Bußgelder verhängt werden.

Zuschätzungen für den Handel unterhalb der Schwellen

Im Statistischen Bundesamt wird der Umfang des innergemeinschaftlichen Handels deutscher Unternehmen unterhalb der Anmeldeschwelle anhand der von der Steuerverwaltung übermittelten Daten der Unternehmen über deren innergemeinschaftliche Erwerbe und Lieferungen geschätzt. Die Zuschätzungen werden bezogen auf Länder, Bundesländer und Kapitelebene des Warenverzeichnisses für die Außenhandelsstatistik vorgenommen. Im Jahr 2013 belief sich der Intrahandel unterhalb der Schwelle auf 1,6 % des Gesamtwerts der Versendungen in die EU und auf 3,0 % der Eingänge aus anderen Mitgliedstaaten.

Zuschätzungen für Antwortausfälle

In der Extrahandelsstatistik sind normalerweise keine Antwortausfälle zu verzeichnen. Für die Intrahandelsstatistik werden die Antwortausfälle auf Unternehmensebene nach Partnerländern, Bundesländern und Kapiteln des Warenverzeichnisses für die Außenhandelsstatistik zugeschätzt. Die anfänglichen Zuschätzungen für Antwortausfälle betragen zur Zeit für die Versendungen 5,5% und für die Eingänge 8,5%. Diese Antwortausfälle werden sukzessive durch Nachmeldungen reduziert. Bei den endgültigen Daten für 2012 lagen die Restzuschätzungen für Antwortausfälle nur noch bei 0,4% für die Versendungen und 1,2% für die Eingänge.

Da die Zuschätzungen für Antwortausfälle nur bis auf die Zweisteller-Ebene des Warenverzeichnisses erfolgen, kann es auf der niedrigsten Detailebene nach achtstelligen Warennummern zu Untererfassungen kommen. Diese werden durch die Nachmeldungen der Unternehmen bis zu den endgültigen Daten weitgehend reduziert.

Schätzung des Statistischen Wertes

In der Intrahandelsstatistik werden die Statistischen Werte (bei Kaufgeschäften) oberhalb einer Schwelle (34 Millionen Euro bei den Eingängen, 46 Millionen Euro bei den Versendungen) direkt beim Auskunftspflichtigen erhoben. Für Meldungen, die von dieser Auskunftspflicht befreit sind, werden die Statistischen Werte anhand von Umrechnungsfaktoren, die je nach Ware variieren, aus den Rechnungswerten errechnet.

3.4 Preis- und Saisonbereinigung; andere Analyseverfahren

Bei der Saisonbereinigung werden die Kalendereinflüsse aus einer Statistik eliminiert, um das Niveau und die Grundrichtung einer Zeitreihe in Bezug auf langfristige Trends oder Konjunkturzyklen analysieren zu können. Im Statistischen Bundesamt wird das X-12-ARIMA-Verfahren zur Saisonbereinigung verwendet.

Die in den monatlichen Außenhandelsergebnissen enthaltene konjunkturelle Trendentwicklung wird zusätzlich mit Hilfe des "Berliner Verfahrens zur Zeitreihenanalyse, Version 4 (BV 4)" ermittelt.

Erläuterungen zur Zeitreihenanalyse sind auf unserer Homepage verfügbar (www.destatis.de > Methoden > Zeitreihenanalyse).

3.5 Beantwortungsaufwand

In der Statistik des innergemeinschaftlichen Handels (Intrastat) wurde zur Entlastung insbesondere der kleinen und mittleren Unternehmen eine Anmeldeschwelle eingeführt. Derzeit sind alle Unternehmen, deren Warenverkehr im vorangegangenen oder im laufenden Jahr den Wert von 500 000 Euro je Lieferrichtung nicht übersteigt, von der Statistikmeldung befreit. Das sind fast 90% der im innergemeinschaftlichen Handel tätigen Unternehmen.

Daneben gibt es weitere Vereinfachungen. So wird etwa bei Warennummern, für die eine „besondere Maßeinheit“ (z.B. Stück oder Liter) definiert ist, auf die Angabe der Menge in kg verzichtet. In bestimmten Fällen (Anmeldung von vollständigen Fabrikationsanlagen, Zusammenstellungen (Sortimente) verschiedener Waren) kann eine vereinfachte Warenklassifizierung angewendet werden. Weitere Vereinfachungen speziell in der Intrahandelsstatistik sind zurzeit in der Diskussion.

Im Rahmen einer Initiative von Eurostat mit dem Namen "Single Market Statistics" (SIMSTAT) sollen die zur Intrahandelsstatistik meldenden Unternehmen entlastet werden. Die Grundidee von SIMSTAT basiert auf dem sog. "Einstromverfahren". Danach wird auf die Erhebung der Wareneingänge ganz oder teilweise verzichtet. Stattdessen wird auf die spiegelbildlichen Versendungsdaten der Partnerländer zurückgegriffen. Die Mitgliedstaaten können dieses Konzept flexibel umsetzen. Es bleibt den Mitgliedstaaten überlassen, ob und in welchem Umfang sie von den Versendungsdaten der Partnerländer Gebrauch machen. Auch ein allmählicher Übergang auf den Versendungsdaten wird so ermöglicht. Durch den Verzicht auf die Erhebung einer Lieferichtung soll der Meldeaufwand für Intrastat um 30 bis 50% verringert werden.

Die Angaben zur Statistik des Handels mit Drittländern (Extrastat) werden „sekundärstatistisch“ aus den Zollanmeldungen für Ein- und Ausfuhren gewonnen. Der größte Teil der dortigen Angaben wird auch für Zollzwecke benötigt. Insofern resultieren spezifische Belastungen durch die Statistik hier nur aus der Erhebung der wenigen, ausschließlich für statistische Zwecke benötigten Merkmale.

Auf der Grundlage des Standardkosten-Modells (SKM) hat das Statistische Bundesamt die Kosten errechnet, die den Auskunftspflichtigen durch die Intra- und Extrahandelsstatistik entstehen.

Für die Intrahandelsstatistik wurden Kosten in Höhe von rund 87 Millionen Euro pro Jahr und für die Extrahandelsstatistik von rund 97 Millionen Euro pro Jahr ermittelt. Die Extrahandelsstatistik ist wie bereits erwähnt als "Sekundärstatistik" konzipiert und die Meldung zum Zeitpunkt des Grenzübertritts einer Ware beim Zoll verpflichtend. Nur wenige Merkmale dienen rein statistischen Zwecken. Die Höhe der Kosten für die Extrahandelsstatistik basiert darauf, dass die Kosten zwischen Zoll und Statistik aufgeteilt wurden.

4 Genauigkeit und Zuverlässigkeit

4.1 Qualitative Gesamtbewertung der Genauigkeit

Die Erhebung der Außenhandelsstatistiken ist als Totalerhebung konzipiert. Im Extrahandel (Handel mit Nicht-EU-Mitgliedstaaten) werden aufgrund der engen Bindung an die Zollförmlichkeiten nahezu 100% aller Ein- und Ausfuhren Deutschlands erfasst. Die sekundärstatistische Erfassung garantiert eine hohe Qualität.

Die Qualität der Intrahandelsstatistik wird durch Antwortausfälle beeinflusst, die aber durch Schätzungen so weit wie möglich ausgeglichen werden (siehe Punkt 3.3).

4.2 Stichprobenbedingte Fehler

- entfällt -

4.3 Nicht-stichprobenbedingte Fehler

Systematische Fehler durch Mängel in der Erfassungs- / Auswahlgrundlage:

Die Extrahandelsstatistik ermöglicht eine nahezu 100 prozentige Erfassungsquote; die Intrahandelsstatistik deckt wertmäßig mindestens 97% der Ausfuhren und 93% aller Einfuhren ab.

Verzerrungen durch Antwortausfälle auf Ebene der Einheiten und Merkmale:

In der Extrahandelsstatistik sind normalerweise keine Antwortausfälle zu verzeichnen. Für die Intrahandelsstatistik werden die Antwortausfälle auf Unternehmensebene (unit-non-response) nach Partnerländern, Bundesländern und Kapiteln des Warenverzeichnisses für die Außenhandelsstatistik zugeschätzt. Für andere Warenklassifikationen werden die Zuschätzungen nicht nach einzelnen Waren aufgegliedert. Die anfänglichen Zuschätzungen für Antwortausfälle betragen zur Zeit für die Versendungen 5,5% und für die Eingänge 8,5%. Diese Antwortausfälle werden durch sog. Mahnaktionen bis zu den endgültigen Daten reduziert. Bei den endgültigen Daten für das Jahr 2012 lagen die Restzuschätzungen für Antwortausfälle nur noch bei 0,4% für die Versendungen und 1,2% für die Eingänge.

Da die Zuschätzungen für Antwortausfälle nur bis auf die Zweisteller-Ebene des Warenverzeichnisses erfolgen, kann es auf der niedrigsten Detailebene nach achtstelligen Warennummern zu Untererfassungen kommen. Diese werden durch die Nachmeldungen der Unternehmen bis zu den endgültigen Daten weitgehend reduziert.

Aufgrund einer verbesserten Eingangskontrolle im Bereich der Intrahandelsstatistik konnten die Zuschätzfaktoren in den letzten Jahren kontinuierlich gesenkt werden.

Verzerrungen durch Mess- und Aufbereitungsfehler:

Immer wieder werden Fehler der Anmelder / Auskunftspflichtigen bei der Angabe der statistischen Merkmale festgestellt. So bereitet die warensystematische Zuordnung bei einer Klassifikation wie dem Warenverzeichnis für die Außenhandelsstatistik mit rund 9 400 unterschiedlichen Warennummern Probleme. Es kann sein, dass der Importeur oder Exporteur seine Ware einer falschen Warennummer zuordnet. Auch bei anderen statistischen Merkmalen, wie z.B. dem Partnerland, sind teilweise fehlerhafte Angaben festzustellen.

Durch umfangreiche Plausibilitätsprüfungen werden diese Fehler weitgehend eliminiert. Auch neue Instrumente im Rahmen der "Automatisierten Sachbearbeitung Außenhandel" kommen hierbei verstärkt zur Anwendung. Neben der Prüfung von Einzeldatensätzen auf Ihre Plausibilität wurde eine "output-orientierte" Plausibilitätsprüfung installiert, die die Prüfung von Veröffentlichungsergebnissen nach verschiedenen Merkmalen unterstützt.

4.4. Revisionen**4.4.1 Revisionsgrundsätze**

Die Außenhandelsergebnisse werden nach der ersten Veröffentlichung mehrmals revidiert.

Ab dem Berichtsjahr 2011 werden die Außenhandelsergebnisse entsprechend den Qualitätsvorgaben der Europäischen Union (EU) monatlich revidiert. Die erste Revision eines Monats findet zusammen mit der Aufbereitung des zweiten Folgemonats statt. Insgesamt werden für jeden Monatsbericht sechs aufeinanderfolgende monatliche Revisionen durchgeführt. Im Oktober des Folgejahres erfolgt noch eine abschließende Revision der Jahresergebnisse. Die Ergebnisse werden dann - wie bisher - als endgültig betrachtet. Eine Übersicht im Internet informiert über die Zeitpunkte der Revisionen:

<https://www.destatis.de/DE/ZahlenFakten/GesamtwirtschaftUmwelt/Aussenhandel/UebersichtMonatlicheRevisionen.html>

4.4.2 Revisionsverfahren

Im laufenden Kalenderjahr bzw. im Vorjahr werden die anfänglichen Zuschätzungen durch Nachmeldungen ersetzt. Nach rund sechs Revisionen sind die geforderten Abdeckungsgrade erreicht.

Die Zuschätzungen auf Kapitelebene werden durch Nachmeldungen auf der Ebene der achtstelligen Warennummern ersetzt, so dass die Außenhandelsergebnisse auf Detailebene mit jeder Revision qualitativ besser werden.

4.4.3 Revisionsanalysen

Die anfänglichen Zuschätzungen für Antwortausfälle im Intrahandel (5,5% bei den Versendungen, 8,5% bei den Eingängen) werden aufgrund von Nachmeldungen mit jeder Revision reduziert. Dadurch wird die Qualität der Außenhandelsstatistik auf Detailebene schrittweise monatlich verbessert.

Die durchschnittliche Reduzierung der Zuschätzungen sah wie folgt aus:

Versendung:

- Erstveröffentlichung: 5,5%
- 1. Revision: 3,8%
- 2. Revision: 2,9%
- 3. Revision: 2,2%
- 4. Revision: 1,7%
- 5. Revision: 1,4%
- 6. Revision: 1,1%

Eingang:

- Erstveröffentlichung: 8,5%
- 1. Revision: 5,9%
- 2. Revision: 4,6%
- 3. Revision: 3,8%
- 4. Revision: 3,2%
- 5. Revision: 2,7%
- 6. Revision: 2,4%

Die Jahresrevision 2012 reduzierte die Zuschätzungen auf 0,4% für die Versendungen und 1,2% für die Eingänge.

5 Aktualität und Pünktlichkeit

5.1 Aktualität

Gemäß der Verordnung (EG) Nr. 471/2009 des Europäischen Parlaments und des Rates haben die Mitgliedstaaten die monatlichen Ergebnisse ihres Warenverkehrs mit Drittländern der Kommission (Eurostat) spätestens 40 Tage nach Ablauf des Berichtszeitraums zu übermitteln.

Für den Intrahandel wird in der Verordnung (EG) Nr. 638/2004 der Kommission geregelt, dass die Mitgliedstaaten die aggregierten Ergebnisse (Gesamtwert, Aufteilung nach Eurozone und Nicht-Eurozone und Aufteilung der Nicht-Eurozone anhand der Abschnitte des Internationalen Warenverzeichnisses für den Außenhandel, SITC Revision 4) des Intrahandels der Kommission (Eurostat) spätestens nach 40 Tagen und die Detaillerggebnisse spätestens nach 70 Tagen zu übermitteln haben.

Das Statistische Bundesamt veröffentlicht jeden Monat die ersten deutschen Außenhandelsergebnisse unterteilt nach dem Handel mit der EU, der Eurozone und Drittländern in Form einer Pressemitteilung. Die Termine für diese Pressemitteilungen können für ein ganzes Jahr im Voraus dem Veröffentlichungskalender im Internet entnommen werden:

<https://www.destatis.de/DE/PresseService/Presse/Terminvorschau/Terminvorschau.html>

5.2 Pünktlichkeit

Die Veröffentlichungstermine für ein ganzes Kalenderjahr stehen im Voraus fest. Bisher wurden diese Termine immer eingehalten.

6 Vergleichbarkeit

6.1 Räumliche Vergleichbarkeit

Die Außenhandelsstatistik basiert auf Verordnungen der Europäischen Union und wird in allen Mitgliedstaaten nach den gleichen Konzepten und Definitionen durchgeführt. Entsprechend sind die Ergebnisse grundsätzlich EU-weit vergleichbar.

Die Vergleichbarkeit der Außenhandelsstatistiken kann einseitig dadurch beeinträchtigt werden, dass unterschiedliche Partnerlandangaben veröffentlicht werden. Vom Statistischen Bundesamt wird grundsätzlich das Ursprungsland einer Ware als Partnerland angegeben. Eurostat verwendet das Ursprungsland im Handel mit Nicht-EU-Mitgliedstaaten und das Versendungsland im Handel mit EU-Mitgliedstaaten.

Vom Ursprungslandprinzip weicht das Statistische Bundesamt lediglich bei der Erstellung der ersten monatlichen Pressemitteilung ab. Für diese Pressemitteilung wird für die Bildung der Ländergruppen (EU-Mitgliedstaaten, Eurozone, Nicht-Eurozone, Drittländer) das Versendungslandkonzept von Eurostat angewendet.

Der Vergleich mit Außenhandelsergebnissen von Drittländern (Nicht-EU-Mitgliedstaaten) kann durch unterschiedliche Konzepte eingeschränkt sein.

Weitere Informationen zu Ursachen von Asymmetrien in den Außenhandelsstatistiken können dem „Infoblatt Außenhandel - Ursachen für Asymmetrien in den Außenhandelsstatistiken“ entnommen werden. Dieses Infoblatt steht im Internet (www.destatis.de) unter den Publikationen für den Außenhandel als Download zur Verfügung.

6.2 Zeitliche Vergleichbarkeit

Die Vergleichbarkeit über die Zeit hinweg ist ein weiterer wichtiger Qualitätsaspekt. Unter anderem haben Änderungen von Definitionen, dem Erfassungsgrad oder von Methoden Auswirkungen auf die Vergleichbarkeit der Ergebnisse verschiedener Zeitpunkte.

Durch die Umstellung der Erhebungspraxis mit Einführung der Intrahandelsstatistik im Jahr 1993 kam es insbesondere in der Anfangszeit zu einer Untererfassung des Außenhandels. Für die nach Ländern aufgegliederten Ergebnisse gibt es seit 1994 Zuschätzungen für diese Antwortausfälle, seit 1995 gibt es zusätzlich Zuschätzungen für den Handel unterhalb der Anmeldeschwelle. Da die Zuschätzungen nicht auf Waren verteilt werden, ist die Vergleichbarkeit über die Zeit vor allem zwischen dem Jahr 1992 und 1993 auf dieser Ebene durch die Einführung von Intrastat 1993 und die danach erzielte geringere Erfassungsquote eingeschränkt. Aber auch die Anhebung der Anmeldeschwelle im Jahr 1999 (von 200 000 DM auf 200 000 Euro), im Jahr 2005 (von 200 000 Euro auf 300 000 Euro), im Jahr 2009 (von 300 000 Euro auf 400 000 Euro) und im Jahr 2012 auf 500 000 Euro führte zu einer geringfügigen Verringerung der Erfassungsquote.

Änderungen im Erhebungsgebiet gab es in den Jahren 1959 (Eingliederung des Saarlands) und 1990 (Wiedervereinigung).

Auf Detailebene sind durch jährliche Warennummeränderungen die Ergebnisse teilweise nur eingeschränkt vergleichbar. Auch bei anderen Warenklassifikationen gab es Brüche in der zeitlichen Abfolge:

- GP: ab 2008 (endgültig) Verwendung der GP-2009
- EGW: ab 2002 liegt die aktuelle Version vor
- SITC: Revision 4 im Jahr 2007.

7 Kohärenz (Bezüge zu anderen Statistiken)

7.1 Statistikübergreifende Kohärenz

Die Kohärenz mit anderen Erhebungen sagt aus, inwieweit sich verschiedene Statistiken gemeinsam nutzen lassen.

Informationen zum Außenhandel findet man nicht nur in den Außenhandelsstatistiken, sondern auch in den Volkswirtschaftlichen Gesamtrechnungen (VGR), Wirtschaftsstatistiken und Zahlungsbilanzen, die aufeinander Bezug nehmen müssen.

Allerdings folgt die Erhebung der Daten und die Erstellung der oben erwähnten Statistiken Empfehlungen (Quellen und Methoden) unterschiedlicher internationaler Organisationen wie z. B. Eurostat, Internationaler Währungsfonds (IWF), Organisation für Wirtschaftliche Zusammenarbeit und Entwicklung (OECD), Vereinte Nationen (UNO), Welthandelsorganisation (WTO).

Ausgangsmaterial der Außenhandelsdaten der Zahlungsbilanzstatistik ist der in der Außenhandelstatistik erfasste Spezialhandel. Dieser umschließt alle physischen grenzüberschreitenden Warentransaktionen mit Handelscharakter. Er wird mit dem sogenannten Statistischen Wert, also dem Wert der Ware frei Grenze des Erhebungsgebiets, der die bis zur Grenze anfallenden Transport-, Versicherungs- und Nebenkosten mit einschließt, erfasst. Das bedeutet, dass Ausfuhren mit ihrem fob-Wert und Einfuhren mit ihrem cif-Wert erfasst werden.

Im Gegensatz dazu bildet nach den Regeln des Internationalen Währungsfonds im Warenkonto der Zahlungsbilanz der Eigentumswechsel das grundlegende Erfassungskriterium; dabei sind die Warenströme mit ihrem Wert an der Grenze des Ausfuhr- (Ursprungs-)landes anzusetzen, mit der Folge, dass sowohl die Einfuhren als auch die Ausfuhren mit ihrem fob-Wert berücksichtigt werden. Es bedarf deshalb einer Reihe von Korrekturen des Spezialhandels („Ergänzungen zum Warenverkehr“) die aus Zusetzungen und Absetzungen bestehen um die Leistungsbilanz der Bundesbank zu errechnen.

Die Berechnung der Außenhandelsdaten der Volkswirtschaftlichen Gesamtrechnung geht von den in der Außenhandelstatistik erfassten Zahlen des Generalhandels aus. Im Unterschied zum Spezialhandel sind hier auch die Einfuhren auf Lager und die Ausfuhren aus Lager mit erfasst. Für die Volkswirtschaftliche Gesamtrechnung werden die von Ausländern auf deutsche Zolllager genommenen und wieder ausgeführten Waren abgesetzt. Darüber hinaus werden die Einfuhren - wie für die Zahlungsbilanz - in fob-Werte umgerechnet.

7.2 Statistikinterne Kohärenz

Die Außenhandelsstatistik ist intern kohärent.

Auftretende Differenzen bei einzelnen Tabellen sind rundungsbedingt.

Lediglich bei der Erstellung der ersten monatlichen Pressemitteilung weicht das Statistische Bundesamt vom Ursprungslandprinzip ab. Für diese Pressemitteilung wird für die Bildung der Ländergruppen (EU-Mitgliedstaaten, Eurozone, Nicht-Eurozone, Drittländer) das Versendungslandkonzept von Eurostat angewendet. Aus diesem Grund weichen die hier gebildeten Ländergruppen von den nach dem Ursprungslandprinzip errechneten Ländergruppen ab. Die in der Pressemitteilung für EU, Eurozone und Nicht-Eurozone abgebildeten Daten liegen regelmäßig über den Daten für die gleichen Ländergruppen nach dem Ursprungsland, während die Zahlen für die Drittländer in der Pressemitteilung unter den Zahlen für Ländergruppe Drittländer nach dem Ursprungslandprinzip liegen.

Die Außenhandelsstatistiken können nach unterschiedlichen Konzepten erhoben werden. Für die Datenlieferungen an Eurostat schreibt die EU den Mitgliedstaaten das Spezialhandelskonzept vor. Die Vereinten Nationen (UN) empfehlen, das Generalhandelskonzept anzuwenden. In Deutschland sind Daten nach Spezial- und Generalhandelskonzept verfügbar.

7.3 Input für andere Statistiken

Die Ergebnisse der Außenhandelsstatistik finden insbesondere Verwendung im Rahmen der Volkswirtschaftlichen Gesamtrechnungen des Bundes und der Bundesländer, der Zahlungsbilanzstatistik der Deutschen Bundesbank und der Europäischen Zentralbank sowie der Preisstatistik (Außenhandelspreise) zur Festlegung des Wägungsschemas.

8 Verbreitung und Kommunikation

8.1 Verbreitungswege

Die ersten monatlichen Gesamtzahlen (Einfuhr, Ausfuhr, Saldo) liegen in Form einer Pressemitteilung knapp 40 Tage nach Ablauf eines Monats vor. Außerdem erscheinen Pressemitteilungen zu besonderen Anlässen.

Auf den Internetseiten (www.destatis.de) unter dem Thema "Außenhandel" sind verschiedene Eckdaten zum deutschen Außenhandel veröffentlicht:

Gesamtentwicklung: Gesamtentwicklung des deutschen Außenhandels ab 1950; Außenhandel nach Bundesländern; Monatsdaten unter "Konjunkturindikatoren"; Lange Reihen "Einfuhr, Ausfuhr, Saldo", Einfuhr nach Gütergruppen, Ausfuhr nach Gütergruppen

Handelspartner: Rangfolge der Handelspartner im Außenhandel

Handelswaren: Einfuhr und Ausfuhr nach Güterabteilungen; Monatliche Erdgasimporte; Monatliche Rohölimporte

Handelskennzahlen: Verschiedene Handelskennzahlen vor dem Hintergrund der fortschreitenden Globalisierung

Unter dem Punkt "Publikationen" kann kostenfrei die Fachserie 7 Reihe 1 "Zusammenfassende Übersichten für den Außenhandel" abgerufen werden. Die Monatsveröffentlichung enthält die wichtigsten Ein- und Ausfuhrzahlen sowie Übersichten über Außenhandelsvolumen und -indizes sowie kalender- und saisonbereinigte Daten. Der Jahresbericht mit erweitertem Tabellenprogramm enthält u.a. auch Tabellen über den Generalhandel.

Gemeinsam mit der Bundesbank wird jährlich die Veröffentlichung "Außenhandel und Dienstleistungsverkehr der Bundesrepublik Deutschland mit dem Ausland" erstellt. Sie führt Daten des Statistischen Bundesamtes und der Deutschen Bundesbank zu einer integrierten Darstellung des Außenhandels mit Waren und Dienstleistungen zusammen.

Über die Auskunftsdatenbank GENESIS-Online können monatliche und jährliche Außenhandelsergebnisse nach verschiedenen Warenklassifikationen in unterschiedlichen Datenformaten (xls, csv, html) abgerufen werden.

In unregelmäßigen Abständen werden Sonderveröffentlichungen erstellt (z.B. "Deutscher Außenhandel vor der EU-Erweiterung" und "Export, Import, Globalisierung - Deutscher Außenhandel und Welthandel, 1990 bis 2008"). Außerdem enthält das Statistische Jahrbuch die wichtigsten Außenhandelsdaten.

Globalisierungsindikatoren beleuchten unterschiedliche Aspekte der zunehmenden internationalen wirtschaftlichen Verflechtungen aus deutscher Sicht. Sie messen nicht nur die allgemeine Bedeutung der Exportwirtschaft sowie die Export- und Importabhängigkeit sondern geben auch Auskunft über grenzüberschreitende Unternehmensverbindungen, Außenhandelspreise sowie zu Verkehrs- und Umweltthemen (www.destatis.de > Zahlen & Fakten > Indikatoren > Globalisierungsindikatoren).

Die grafische Darstellung der Indikatoren wird durch Tabellen und Definitionen ergänzt. Die einzelnen Indikatoren werden je nach Datenlage laufend aktualisiert.

8.2 Methodenpapiere / Dokumentation der Methodik

Einen Überblick über die Methoden, Erhebung und Aufbereitung der Außenhandelsstatistik bietet eine Informationsbroschüre.

Sie ist über das Internet unter dem Punkt "Außenhandel" > "Publikationen" abrufbar. Hier finden sich auch weitere Methodenaufsätze zum Thema Außenhandel:

- Vergleichende Betrachtung der Ausfuhren und des Auslandsumsatzes im Produzierenden Gewerbe
- Weiterentwicklung der internationalen Handelsstatistiken
- Infoblatt Außenhandel - Ursachen für Asymmetrien in den Außenhandelsstatistiken
- Methodik zur Berechnung der deutschen Export-Performance.

Fachaufsätze in „Wirtschaft und Statistik“: In der monatlich vom Statistischen Bundesamt herausgegebenen Publikation „Wirtschaft und Statistik“ erscheinen mehrmals im Jahr Aufsätze mit Hintergrundinformationen und Entwicklungen zu Ergebnissen und Methoden der Außenhandelsstatistik.

Nähere Einzelheiten zum Ausfüllen der Anmeldungen finden sich in der Intrastat-Ausfüllanleitung bzw. im "Merkblatt zum Einheitspapier", das über die Homepage der Zollverwaltungen (www.zoll.de) abgerufen werden kann.

8.3 Richtlinien der Veröffentlichung

Die Veröffentlichungstermine für die ersten Außenhandelsergebnisse eines Monats in Form einer Pressemitteilung werden im Veröffentlichungskalender der Pressestelle festgehalten und im Internet veröffentlicht:

<https://www.destatis.de/DE/PresseService/Presse/Terminvorschau/Terminvorschau.html>

Über 95% aller Außenhandelsdaten stehen den Nutzern allgemein zugänglich in GENESIS-Online zur Verfügung. Damit haben alle Nutzer gleichzeitig nach der Veröffentlichung der aktuellsten Monatsdaten kostenfreien Zugang zu den wichtigsten Außenhandelsergebnissen.

Daten, die nicht in Genesis-Online verfügbar sind, wie z.B. Außenhandelsergebnisse nach Verkehrszweigen oder Ein- und Ausfuhrarten, können Nutzer als csv- oder txt-Datei gegen Kostenerstattung bestellen. Ansprechpartner hierfür ist das Infoteam-Außenhandel, Tel.: +49 611 75 2481, Kontaktformular: www.destatis.de/kontakt.

9 Sonstige fachstatistische Hinweise

Neben den tatsächlichen Werten veröffentlicht die Außenhandelsstatistik auch das sog. Volumen und verschiedene Indizes.

Das Volumen wird durch Multiplikation der Menge des Berichtsmonats (je Warennummer und Ländergruppe) mit dem Durchschnittswert des Basisjahres (je Warennummer und Ländergruppe) ermittelt. Die benötigten Basisdurchschnittswerte werden durch Division der tatsächlichen Werte des Basisjahres (je Warennummer und Ländergruppe) durch die dazugehörigen Mengen berechnet. Das Volumen gibt an, wie groß die Einfuhren bzw. Ausfuhren im Berichtszeitraum gewesen wären, wenn die Durchschnittswerte des Basisjahres konstant geblieben wären. Der Index der tatsächlichen Werte stellt die Entwicklungen der nominalen Werte gegenüber dem Basiszeitraum dar.

Der Index des Volumens (nach Laspeyres) gibt die von Durchschnittswertveränderungen bereinigte Außenhandelsentwicklung wieder. Der Index der Durchschnittswerte (nach Paasche) gibt Auskunft über die Bewegung der Einfuhr- und Ausfuhrdurchschnittswerte auf der Grundlage der Grenzübergangswerte.

Die Terms of Trade geben an, wie sich die Kaufkraft einer Exporteinheit, gemessen in Importeinheiten im Vergleich zum Basisjahr verändert hat.

Indexformeln:

- Volumen:

$$\text{Vol}_{0,t} = \sum p_0 * q_t$$

- Index der tatsächlichen Werte:

$$V = \frac{V_t}{V_0} = \frac{\sum p_t * q_t}{\sum p_0 * q_0}$$

- Index des Volumens (nach Laspeyres)

$$L_{0,t}(Q) = \frac{\sum p_0 * q_t}{\sum p_0 * q_0}$$

- Index der Durchschnittswerte (nach Paasche)

$$P_{0,t}(P) = \frac{\sum p_t * q_t}{\sum p_0 * q_t}$$

- Terms of Trade (reales Austauschverhältnis)

$$ToT = \frac{P_{o,t}^{ex}}{P_{o,t}^{im}}$$

p = Durchschnittswert je Warennummer und Ländergruppe

q = Menge je Warennummer und Ländergruppe

o = Basiszeitraum

t = Berichtszeitraum

Hinweise für die Fachserie 7 Reihe 1

Die Angaben bis zum Jahr 2013 stellen endgültige Ergebnisse und für das Jahr 2014 vorläufige Ergebnisse dar.

Die Ländergruppe "Drittländer" beinhaltet auch den "Schiffs- und Luftfahrzeugbedarf".

Die Tabellen 8.1 und 8.2 "Einfuhr nach Bundesländern" enthalten Ergebnisse des Generalhandels, alle anderen Tabellen Ergebnisse des Spezialhandels.

Monatliche Revisionen:

Die vorliegende Veröffentlichung wird nur mit dem ersten Veröffentlichungsstand eines Monats erstellt.

Revisionen werden erst im nächsten Berichtsheft berücksichtigt. Dadurch können die in dieser Veröffentlichung enthaltenen Ergebnisse von anderen verbreiteten Außenhandelsergebnissen abweichen.

Die jeweils aktuellsten Ergebnisse erhalten Sie über unsere Online-Datenbank "Genesis-Online". Zu jeder in dieser Publikation enthaltenen Tabelle haben wir die jeweils entsprechende Tabellenbezeichnung in Genesis-Online bzw. Zeitreihenbezeichnung (für registrierte Nutzer) aufgeführt.

Informationen zu Genesis-Online erhalten Sie unter www.destatis.de/genesis auf der Hilfeseite.

Erläuterungen zu Verkehrszweigen

Für die Darstellung der Außenhandelsergebnisse nach Verkehrszweigen ergeben sich einige Besonderheiten:

Die Erhebung der Außenhandelsstatistik gliedert sich mit der Einführung des EU-Binnenmarktes seit 1993 in die Bereiche "Intrahandel" (Handel mit EU-Mitgliedstaaten) und "Extrahandel" (Handel mit Nicht-EU-Mitgliedstaaten = Drittländer).

Intrahandel und Extrahandel ergeben den Außenhandel.

Grundsätzlich werden Ergebnisse der Außenhandelsstatistik in der Gliederung des Außenhandels veröffentlicht.

Im Bereich der Veröffentlichungen nach Verkehrszweigen wird von diesem Prinzip abgewichen.

Hier ist nur ein getrennter Nachweis von Extrahandel und Intrahandel sinnvoll.

Im Intrahandel wird der **"Verkehrszweig an der deutschen Grenze"** erhoben, während im Extrahandel der Verkehrszweig an der EU-Außengrenze erfasst wird.

Eine Addition von Intra- und Extrahandel ergibt damit in vielen Fällen keine sinnvolle Aussage.

Anhand einiger Beispiele soll verdeutlicht werden, welcher Verkehrszweig nachgewiesen wird:

1. Ausfuhr (Versendung) von Deutschland in die Niederlande

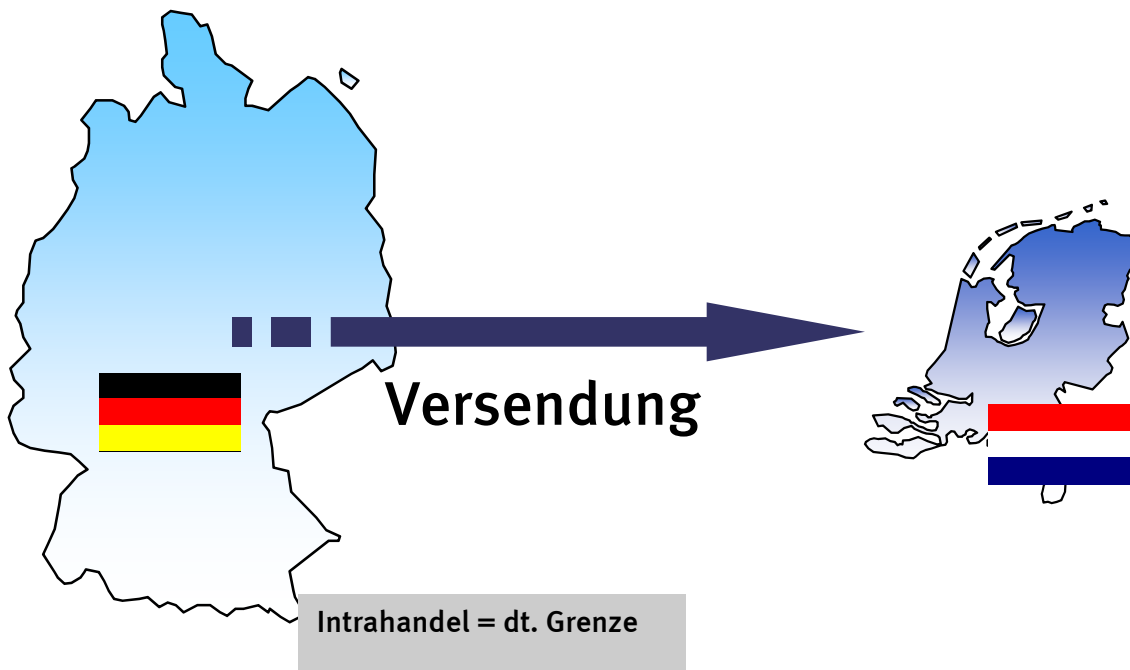

2. Versendung in die Niederlande mit anschließender Verzollung in den Niederlanden und Ausfuhr in die Vereinigten Staaten

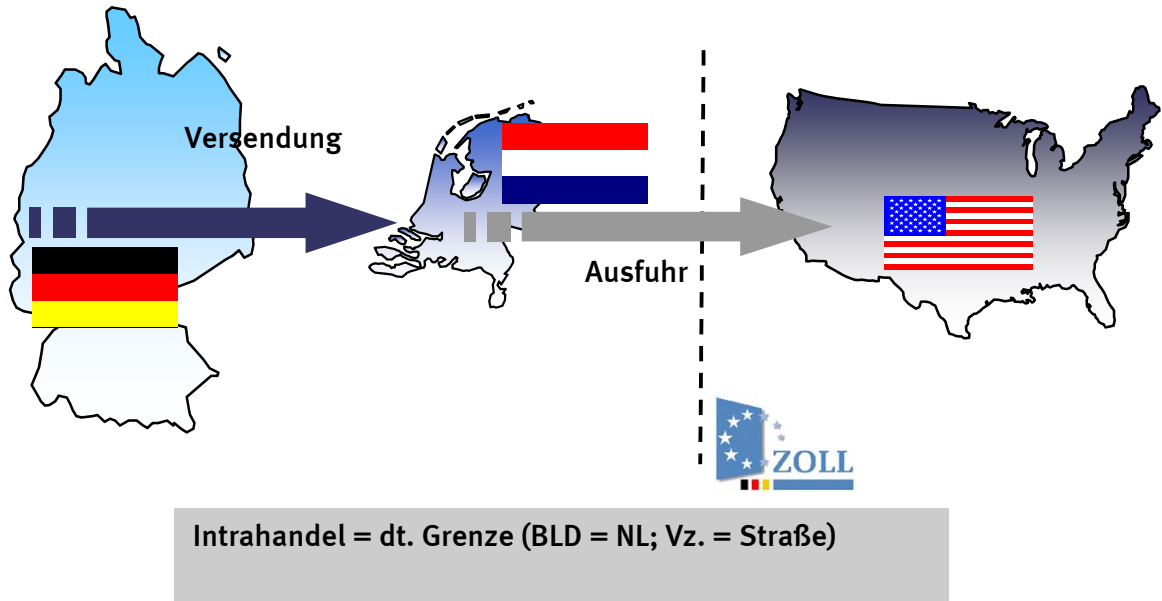

In der deutschen Statistik nachgewiesen wird in diesem Fall der Verkehrszeit an der deutschen Grenze und das Bestimmungsland Niederlande.

3. Ausfuhr in die Vereinigten Staaten (Verzollung in Deutschland)

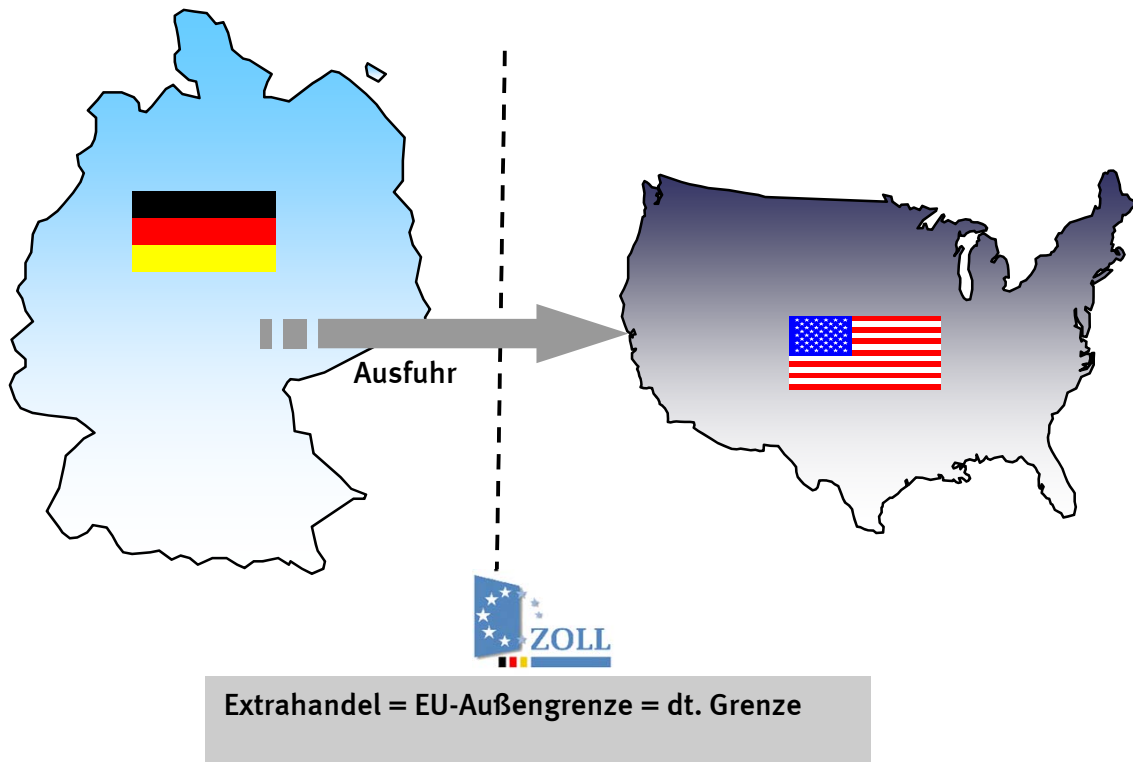

4. Ausfuhr in die Vereinigten Staaten über die Niederlande (Verzollung in Deutschland)

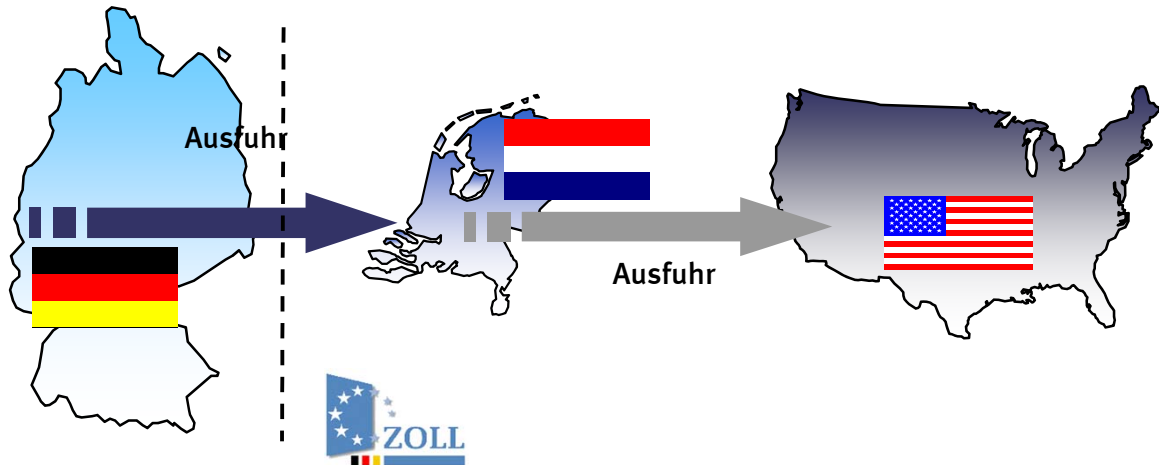

Extrahandel = EU-Außengrenze \neq dt. Grenze

In der deutschen Statistik wird in diesem Fall eine Ausfuhr in die Vereinigten Staaten mit dem Verkehrszweig an der EU-Außengrenze (z.B. Seeverkehr) nachgewiesen. Wie die Waren über die deutsche Grenze in die Niederlande gekommen sind, wird nicht erfasst.

5. Einfuhr aus den Vereinigten Staaten (Verzollung an der EU-Außengrenze = Niederlande)

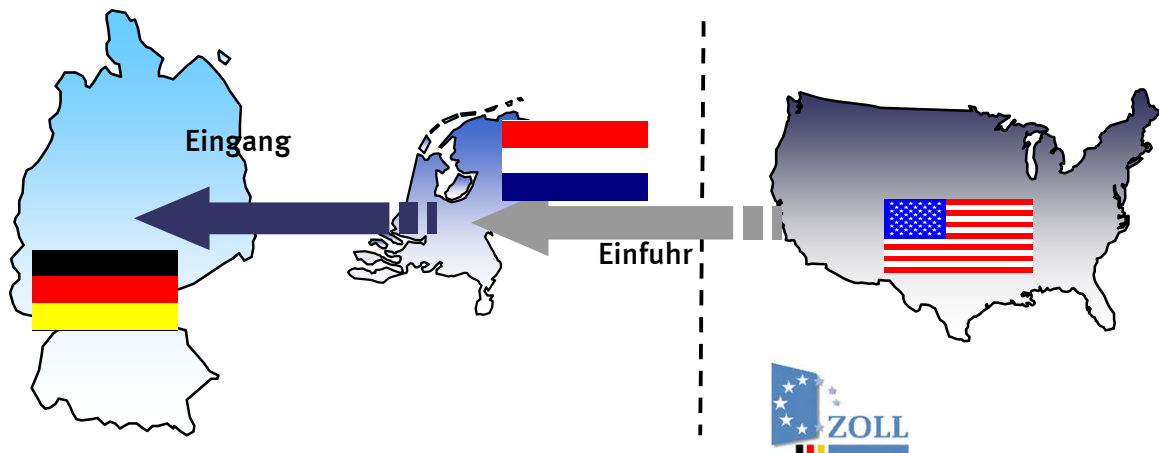

Intrahandel = deutsche Grenze

Bei den Einfuhren nach Verkehrszweigen kann es durch die Verzollung an der EU-Außengrenze zu scheinbar unplausiblen Angaben bei den Veröffentlichungen kommen.

Im vorliegenden Fall würde in Deutschland ein Intrastatmeldung abgeben mit dem Ursprungsland Vereinigten Staaten (das in den Veröffentlichungen nachgewiesen wird) und dem Versendungsland Niederlande. Als Verkehrszweig ist der Verkehrszweig an der deutschen Grenze z.B. Straßenverkehr anzugeben. Dadurch entsteht folgender Veröffentlichungsdatensatz:

Einfuhr aus den Vereinigten Staaten (Ursprungsland) mit dem Verkehrszweig Strassenverkehr.

Qualität:

Im Intrahandel ist ein Teil der Anmelder von der Angabe des Verkehrszweigs befreit. Dieser Anteil wird unter "nicht ermittelte Verkehrszweige" nachgewiesen.

Ebenso werden die Zuschätzungen für Antwortausfälle unter den "nicht ermittelten Verkehrszweigen" nachgewiesen.

Immer wieder kommt es zu fehlerhaften Anmeldungen bei den Verkehrszweigen durch die Verwechslung der Angaben des Verkehrszweigs an der deutschen Grenze und des Verkehrszweigs an der EU-Außengrenze.

Auch kann es vorkommen, dass die Anmelder anstatt des Verkehrszweigs an der Grenze den inländischen Verkehrszweig angeben, z. B. das Verkehrsmittel mit dem die Ware das Unternehmen verlässt.

Zur Qualitätsverbesserung wurden in den letzten Jahren kontinuierlich die Plausibilitätskontrollen verbessert.

Der Anteil des Verkehrszweigs "nicht ermittelt" konnte stark reduziert werden. So waren einführseitig im Jahr 2008 noch 50,8% mengenmäßig und 39,1% wertmäßig bzw. ausfuhrseitig mengenmäßig 46,9% und wertmäßig 31,5% dem Verkehrszweig "nicht ermittelt" zugeordnet. Im Jahr 2010 waren die Anteile einführseitig auf 16% mengenmäßig und 15% wertmäßig bzw. ausfuhrseitig auf 18% mengenmäßig und 14% wertmäßig zurückgegangen.

Für den Bereich der Außenhandelsstatistik sind folgende Abrufmöglichkeiten gegeben:

Code	Inhalt	Zeitraum
51000-0001	Deutschland (insgesamt)	Jährlich ab 1990
51000-0002	Deutschland (insgesamt)	Monatlich ab Januar 2000
51000-0003	Nach Ursprungs- / Bestimmungsländern	Jährlich ab 1990
51000-0004	Nach Ursprungs- / Bestimmungsländern	Monatlich ab Januar 2000
51000-0005	Nach verschiedenen Warensystematiken: 1. Warenverzeichnis für die Außenhandelsstatistik WA-2-Steller WA-4-Steller 2. Güterverzeichnis für Produktionsstatistiken GP-2-Steller GP-4-Steller 3. Warengruppen der Ernährungswirtschaft und Gewerblichen Wirtschaft EGW-1-Steller EGW-3-Steller 4. Internationales Warenverzeichnis für den Außenhandel SITC-1-Steller SITC-2-Steller SITC-3-Steller 5. Main Industrial Groupings MIGS	Jährlich ab 2008 Jährlich ab 2008 Jährlich ab 2008 Jährlich ab 2008 Jährlich ab 2008 Jährlich ab 2008 Jährlich ab 2008 Jährlich ab 2008 Jährlich ab 2008 Jährlich ab 2008
51000-0006	Nach verschiedenen Warensystematiken: 6. Warenverzeichnis für die Außenhandelsstatistik WA-2-Steller WA-4-Steller 7. Güterverzeichnis für Produktionsstatistiken GP-2-Steller GP-4-Steller 8. Warengruppen der Ernährungswirtschaft und Gewerblichen Wirtschaft EGW-1-Steller EGW-3-Steller 9. Internationales Warenverzeichnis für den Außenhandel SITC-1-Steller SITC-2-Steller SITC-3-Steller 10. Main Industrial Groupings MIGS	Monatlich ab Januar 2008 Monatlich ab Januar 2008 Monatlich ab Januar 2008 Monatlich ab Januar 2008 Monatlich ab Januar 2008 Monatlich ab Januar 2001 Monatlich ab Januar 2008 Monatlich ab Januar 2008 Monatlich ab Januar 2008 Monatlich ab Januar 2008
51000-0007	Nach verschiedenen Warensystematiken (siehe Tabelle 51000-0005) und Ursprungs- / Bestimmungsländern	Jährlich ab 2008
51000-0008	Nach verschiedenen Warensystematiken (siehe Tabelle 51000-0006) und Ursprungs- / Bestimmungsländern	Zeiträume siehe Tabelle 51000-0006
51000-0009	Nach Ursprungs- / Bestimmungsländern und 4-Stellern des Warenverzeichnisses für die Außenhandelsstatistik	Jährlich ab 2008
51000-0010	Nach 4-Stellern des Warenverzeichnisses für die Außenhandelsstatistik und Ursprungs- / Bestimmungsländern	Jährlich ab 2008
51000-0011	Nach Ursprungs- / Bestimmungsländern und 4-Stellern des Warenverzeichnisses für die Außenhandelsstatistik	Monatlich ab Januar 2008
51000-0012	Nach 4-Stellern des Warenverzeichnisses für die Außenhandelsstatistik und Ursprungs- / Bestimmungsländern	Monatlich ab Januar 2008
51000-0013	Nach 8-stelligen / 6-stelligen Warennummern des Warenverzeichnisses für die Außenhandelsstatistik	Jährlich ab 2006 (WA8) Jährlich ab 2008 (WA6)
51000-0014	Nach 8-stelligen / 6-stelligen Warennummern des Warenverzeichnisses für die Außenhandelsstatistik	Monatlich ab Januar 2006 (WA8) Monatlich ab Januar 2008 (WA6)
51000-0015	Nach Ursprungs- / Bestimmungsländern und 8-stelligen / 6-stelligen Warennummern des Warenverzeichnisses für die Außenhandelsstatistik	Jährlich ab 2006 (WA8) Jährlich ab 2008 (WA6)

Für den Bereich der Außenhandelsstatistik sind folgende Abrufmöglichkeiten gegeben:

Code	Inhalt	Zeitraum
51000-0016	Nach 8-stelligen / 6-stelligen Warennummern des Warenverzeichnisses für die Außenhandelsstatistik und Ursprungs- / Bestimmungsländern	Jährlich ab 2006 (WA8) Jährlich ab 2008 (WA6)
51000-0017	Nach Ursprungs- / Bestimmungsländern und 8-stelligen / 6-stelligen Warennummern des Warenverzeichnisses für die Außenhandelsstatistik	Monatlich ab Januar 2006 (WA8) Monatlich ab Januar 2008 (WA6)
51000-0018	Nach 8-stelligen / 6-stelligen Warennummern des Warenverzeichnisses für die Außenhandelsstatistik und Ursprungs- / Bestimmungsländern	Monatlich ab Januar 2006 (WA8) Monatlich ab Januar 2008 (WA6)
51000-0030	Nach Bundesländern	Jährlich ab 2008
51000-0031	Nach Bundesländern	Monatlich ab Januar 2008
51000-0032	Nach Bundesländern und Ursprungs- / Bestimmungsländern	Jährlich ab 2002
51000-0033	Nach Bundesländern und Ursprungs- / Bestimmungsländern	Monatlich ab Januar 2002
51000-0034	Nach Bundesländern und verschiedenen Warensystematiken 1. Güterverzeichnis für Produktionsstatistiken GP-2-Steller 2. Warengruppen der Ernährungswirtschaft und Gewerblichen Wirtschaft EGW-1-Steller EGW-3-Steller	Jährlich ab 2008 Jährlich ab 2008 Jährlich ab 2008
51000-0035	Nach Bundesländern und verschiedenen Warensystematiken 1. Güterverzeichnis für Produktionsstatistiken GP-2-Steller 2. Warengruppen der Ernährungswirtschaft und Gewerblichen Wirtschaft EGW-1-Steller EGW-3-Steller	Monatlich ab Januar 2008 Monatlich ab Januar 2008 Monatlich ab Januar 2008
51000-0036	Nach Bundesländern, Ursprungs- / Bestimmungsländern und verschiedenen Warensystematiken (siehe Tabelle 51000-0034)	Jährlich ab 2008
51000-0037	Nach Bundesländern, Ursprungs- / Bestimmungsländern und verschiedenen Warensystematiken (siehe Tabelle 51000-0035)	Monatlich ab Januar 2008
51000-0050	Volumen, Ländergruppen, Warengruppen (EGW-3-Steller)	Jährlich ab 2008
51000-0051	Volumen, Ländergruppen, Warengruppen (EGW-3-Steller)	Monatlich ab Januar 2008
51000-0052	Volumen, Indizes, Ländergruppen, Güterabteilungen (GP-2-Steller)	Jährlich ab 2008
51000-0053	Volumen, Indizes, Ländergruppen, Güterabteilungen (GP-2-Steller)	Monatlich ab Januar 2008
51000-0054	Volumen, Indizes, Ländergruppen, MIGS	Jährlich ab 2008
51000-0055	Volumen, Indizes, Ländergruppen, MIGS	Monatlich ab Januar 2008
51000-0056	Volumen, Indizes, Ländergruppen, SITC-1-Steller	Monatlich ab Januar 2008
51000-0057	Volumen, Indizes, Terms of Trade, Ländergruppen, Warengruppen (EGW-1-Steller)	Jährlich ab 2008
51000-0058	Volumen, Indizes, Terms of Trade, Ländergruppen, Warengruppen (EGW-1-Steller)	Monatlich ab Januar 2008

Für den Bereich der Außenhandelsstatistik sind folgende Abrufmöglichkeiten von Zeitreihen gegeben:

Code	Inhalt	Zeitraum
51000BJ001	Deutschland (insgesamt)	Jährlich ab 1990
51000BJ002	Nach Ursprungs- / Bestimmungsländern	Jährlich ab 1990
51000BJ120	Nach 2-stelligen Warennummern (Kapiteln) des Warenverzeichnisses für die Außenhandelsstatistik	Jährlich ab 2008
51000BJ121	Nach 2-stelligen Warennummern (Kapiteln) des Warenverzeichnisses für die Außenhandelsstatistik und Ursprungs- / Bestimmungsländern	Jährlich ab 2008
51000BJ140	Nach 4-stelligen Warennummern (HS-Positionen) des Warenverzeichnisses für die Außenhandelsstatistik	Jährlich ab 2008
51000BJ141	Nach 4-stelligen Warennummern (HS-Positionen) des Warenverzeichnisses für die Außenhandelsstatistik und Ursprungs- / Bestimmungsländern	Jährlich ab 2008
51000BJ160	Nach 6-stelligen Warennummern (HS-Unterpositionen) des Warenverzeichnisses für die Außenhandelsstatistik	Jährlich ab 2008
51000BJ161	Nach 6-stelligen Warennummern (HS-Unterpositionen) des Warenverzeichnisses für die Außenhandelsstatistik und Ursprungs- / Bestimmungsländern	Jährlich ab 2008
51000BJ180	Nach 8-stelligen Warennummern des Warenverzeichnisses für die Außenhandelsstatistik	Jährlich ab 2006
51000BJ181	Nach 8-stelligen Warennummern des Warenverzeichnisses für die Außenhandelsstatistik und Ursprungs- / Bestimmungsländern	Jährlich ab 2006
51000BJ220	Nach Güterabteilungen GP2009-2-Steller	Jährlich ab 2008
51000BJ221	Nach Güterabteilungen GP2009-2-Steller und Ursprungs- / Bestimmungsländern	Jährlich ab 2008
51000BJ240	Nach Güterabteilungen GP2009-4-Steller	Jährlich ab 2008
51000BJ241	Nach Güterabteilungen GP2009-4-Steller und Ursprungs- / Bestimmungsländern	Jährlich ab 2008
51000BJ310	Nach Warengruppen EGW-1-Steller der Ernährungswirtschaft und gewerblichen Wirtschaft	Jährlich ab 2008
51000BJ311	Nach Warengruppen EGW-1-Steller der Ernährungswirtschaft und gewerblichen Wirtschaft und Ursprungs- / Bestimmungsländern	Jährlich ab 2008
51000BJ330	Nach Warengruppen EGW-3-Steller der Ernährungswirtschaft und gewerblichen Wirtschaft	Jährlich ab 2008
51000BJ331	Nach Warengruppen EGW-3-Steller der Ernährungswirtschaft und gewerblichen Wirtschaft und Ursprungs- / Bestimmungsländern	Jährlich ab 2008
51000BJ410	Nach SITC-1-Stellern des Internationalen Warenverzeichnisses für die Außenhandelsstatistik	Jährlich ab 2008
51000BJ411	Nach SITC-1-Stellern des Internationalen Warenverzeichnisses für die Außenhandelsstatistik und Ursprungs- / Bestimmungsländern	Jährlich ab 2008
51000BJ420	Nach SITC-2-Stellern des Internationalen Warenverzeichnisses für die Außenhandelsstatistik	Jährlich ab 2008
51000BJ421	Nach SITC-2-Stellern des Internationalen Warenverzeichnisses für die Außenhandelsstatistik und Ursprungs- / Bestimmungsländern	Jährlich ab 2008
51000BJ430	Nach SITC-3-Stellern des Internationalen Warenverzeichnisses für die Außenhandelsstatistik	Jährlich ab 2008
51000BJ431	Nach SITC-3-Stellern des Internationalen Warenverzeichnisses für die Außenhandelsstatistik und Ursprungs- / Bestimmungsländern	Jährlich ab 2008
51000BJ520	Nach den Main Industrial Groupings MIGS	Jährlich ab 2008
51000BJ521	Nach den Main Industrial Groupings MIGS und Ursprungs- / Bestimmungsländern	Jährlich ab 2008

Für den Bereich der Außenhandelsstatistik sind folgende Abrufmöglichkeiten von Zeitreihen gegeben:

Code	Inhalt	Zeitraum
51000BJ900	Volumen, Indizes, MIGS, Ländergruppen	Jährlich ab 2008
51000BJ901	Volumen, Indizes, Güterabteilungen (GP2009) , Ländergruppen	Jährlich ab 2008
51000BJ902	Terms of Trade, Volumen, Indizes, Warengruppen (EGW-1-Steller), Ländergruppen	Jährlich ab 2008
51000BJ903	Volumen, Warengruppen (EGW-3-Steller), Ländergruppen	Jährlich ab 2008
51000BM001	Deutschland (insgesamt)	Monatlich ab Januar 2000
51000BM002	Nach Ursprungs- / Bestimmungsländern	Monatlich ab Januar 2000
51000BM120	Nach 2-stelligen Warennummern (Kapiteln) des Warenverzeichnisses für die Außenhandelsstatistik	Monatlich ab Januar 2008
51000BM121	Nach 2-stelligen Warennummern (Kapiteln) des Warenverzeichnisses für die Außenhandelsstatistik und Ursprungs- / Bestimmungsländern	Monatlich ab Januar 2008
51000BM140	Nach 4-stelligen Warennummern (HS-Positionen) des Warenverzeichnisses für die Außenhandelsstatistik	Monatlich ab Januar 2008
51000BM141	Nach 4-stelligen Warennummern (HS-Positionen) des Warenverzeichnisses für die Außenhandelsstatistik und Ursprungs- / Bestimmungsländern	Monatlich ab Januar 2008
51000BM160	Nach 6-stelligen Warennummern (HS-Unterpositionen) des Warenverzeichnisses für die Außenhandelsstatistik	Monatlich ab Januar 2008
51000BM161	Nach 6-stelligen Warennummern (HS-Unterpositionen) des Warenverzeichnisses für die Außenhandelsstatistik und Ursprungs- / Bestimmungsländern	Monatlich ab Januar 2008
51000BM180	Nach 8-stelligen Warennummern des Warenverzeichnisses für die Außenhandelsstatistik	Monatlich ab Januar 2006
51000BM181	Nach 8-stelligen Warennummern des Warenverzeichnisses für die Außenhandelsstatistik und Ursprungs- / Bestimmungsländern	Monatlich ab Januar 2006
51000BM220	Nach Güterabteilungen GP2009-2-Steller	Monatlich ab 2008
51000BM221	Nach Güterabteilungen GP2009-2-Steller und Ursprungs- / Bestimmungsländern	Monatlich ab Januar 2008
51000BM240	Nach Güterabteilungen GP2009-4-Steller	Monatlich ab Januar 2008
51000BM241	Nach Güterabteilungen GP2009-4-Steller und Ursprungs- / Bestimmungsländern	Monatlich ab Januar 2008
51000BM310	Nach Warengruppen EGW-1-Steller der Ernährungswirtschaft und gewerblichen Wirtschaft	Monatlich ab Januar 2008
51000BM311	Nach Warengruppen EGW-1-Steller der Ernährungswirtschaft und gewerblichen Wirtschaft und Ursprungs- / Bestimmungsländern	Monatlich ab Januar 2008
51000BM330	Nach Warengruppen EGW-3-Steller der Ernährungswirtschaft und gewerblichen Wirtschaft	Monatlich ab Januar 2001
51000BM331	Nach Warengruppen EGW-3-Steller der Ernährungswirtschaft und gewerblichen Wirtschaft und Ursprungs- / Bestimmungsländern	Monatlich ab Januar 2001
51000BM410	Nach SITC-1-Stellern des Internationalen Warenverzeichnisses für die Außenhandelsstatistik	Monatlich ab Januar 2008
51000BM411	Nach SITC-1-Stellern des Internationalen Warenverzeichnisses für die Außenhandelsstatistik und Ursprungs- / Bestimmungsländern	Monatlich ab Januar 2008
51000BM420	Nach SITC-2-Stellern des Internationalen Warenverzeichnisses für die Außenhandelsstatistik	Monatlich ab Januar 2008
51000BM421	Nach SITC-2-Stellern des Internationalen Warenverzeichnisses für die Außenhandelsstatistik und Ursprungs- / Bestimmungsländern	Monatlich ab Januar 2008

Für den Bereich der Außenhandelsstatistik sind folgende Abrufmöglichkeiten von Zeitreihen gegeben:

Code	Inhalt	Zeitraum
51000BM430	Nach SITC-3-Stellern des Internationalen Warenverzeichnisses für die Außenhandelsstatistik	Monatlich ab Januar 2008
51000BM431	Nach SITC-3-Stellern des Internationalen Warenverzeichnisses für die Außenhandelsstatistik und Ursprungs- / Bestimmungsländern	Monatlich ab Januar 2008
51000BM520	Nach den Main Industrial Groupings MIGS	Monatlich ab Januar 2008
51000BM521	Nach den Main Industrial Groupings MIGS und Ursprungs- / Bestimmungsländern	Monatlich ab Januar 2008
51000BM900	Volumen, Indizes, MIGS, Ländergruppen	Monatlich ab Januar 2008
51000BM901	Volumen, Indizes, Güterabteilungen (GP2009) , Ländergruppen	Monatlich ab Januar 2008
51000BM902	Terms of Trade, Volumen, Indizes, Warengruppen (EGW-1-Steller), Ländergruppen	Monatlich ab Januar 2008
51000BM903	Volumen, Warengruppen (EGW-3-Steller), Ländergruppen	Monatlich ab Januar 2008
51000BM904	Volumen, Indizes, SITC-1-Steller, Ländergruppen	Monatlich ab Januar 2008
51000LJ001	Nach Bundesländern	Jährlich ab 2008
51000LJ002	Nach Bundesländern und Ursprungs- / Bestimmungsländern	Jährlich ab 2002
51000LJ220	Nach Bundesländern und Güterabteilungen GP2009-2-Steller	Jährlich ab 2008
51000LJ221	Nach Bundesländern, Güterabteilungen GP2009-2-Steller Ursprungs- / Bestimmungsländern	Jährlich ab 2008
51000LJ310	Nach Bundesländern und Warengruppen EGW-1-Steller der Ernährungswirtschaft und gewerblichen Wirtschaft	Jährlich ab 2008
51000LJ311	Nach Bundesländern, Warengruppen EGW-1-Steller der Ernährungswirtschaft und gewerblichen Wirtschaft und Ursprungs- / Bestimmungsländern	Jährlich ab 2008
51000LJ330	Nach Bundesländern und Warengruppen EGW-3-Steller der Ernährungswirtschaft und gewerblichen Wirtschaft	Jährlich ab 2008
51000LJ331	Nach Bundesländern, Warengruppen EGW-3-Steller der Ernährungswirtschaft und gewerblichen Wirtschaft und Ursprungs- / Bestimmungsländern	Jährlich ab 2008
51000LM001	Nach Bundesländern	Monatlich ab Januar 2008
51000LM002	Nach Bundesländern und Ursprungs- / Bestimmungsländern	Monatlich ab Januar 2008
51000LM220	Nach Bundesländern und Güterabteilungen GP2009-2-Steller	Monatlich ab Januar 2008
51000LM221	Nach Bundesländern, Güterabteilungen GP2009-2-Steller und Ursprungs- / Bestimmungsländern	Monatlich ab Januar 2008
51000LM310	Nach Bundesländern und Warengruppen EGW-1-Steller der Ernährungswirtschaft und gewerblichen Wirtschaft	Monatlich ab Januar 2008
51000LM311	Nach Bundesländern, Warengruppen EGW-1-Steller der Ernährungswirtschaft und gewerblichen Wirtschaft und Ursprungs- / Bestimmungsländern	Monatlich ab Januar 2008
51000LM330	Nach Bundesländern und Warengruppen EGW-3-Steller der Ernährungswirtschaft und gewerblichen Wirtschaft	Monatlich ab Januar 2008
51000LM331	Nach Bundesländern, Warengruppen EGW-3-Steller der Ernährungswirtschaft und gewerblichen Wirtschaft und Ursprungs- / Bestimmungsländern	Monatlich ab Januar 2008

Jährliche Gesamtentwicklung

in Milliarden Euro

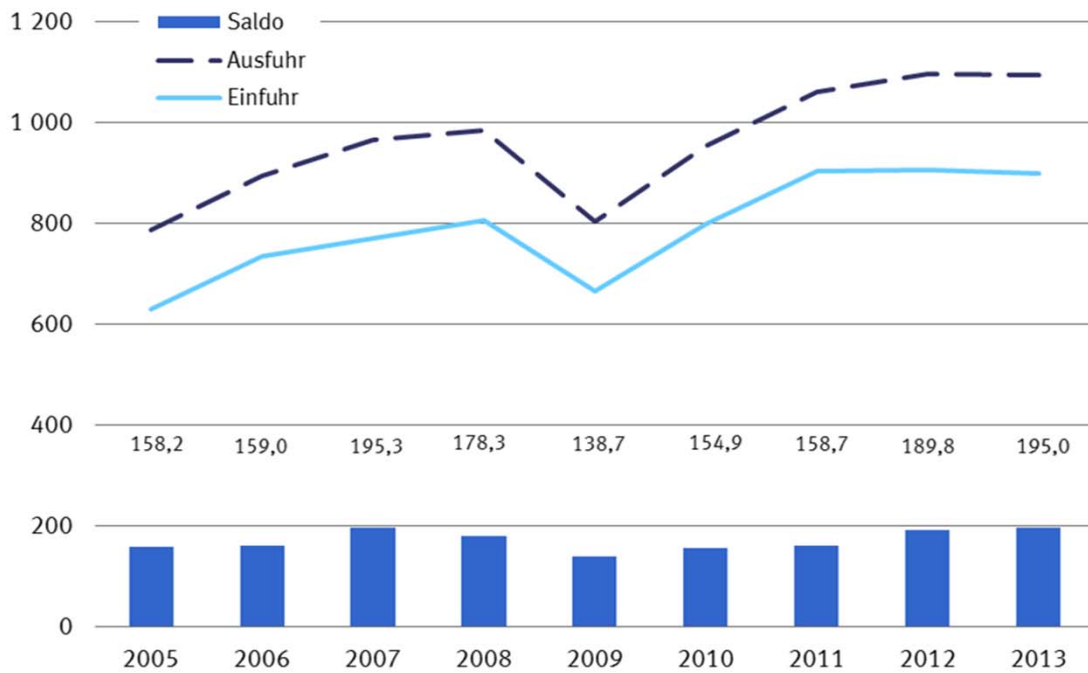

Jährliche Veränderungsrate, in Prozent

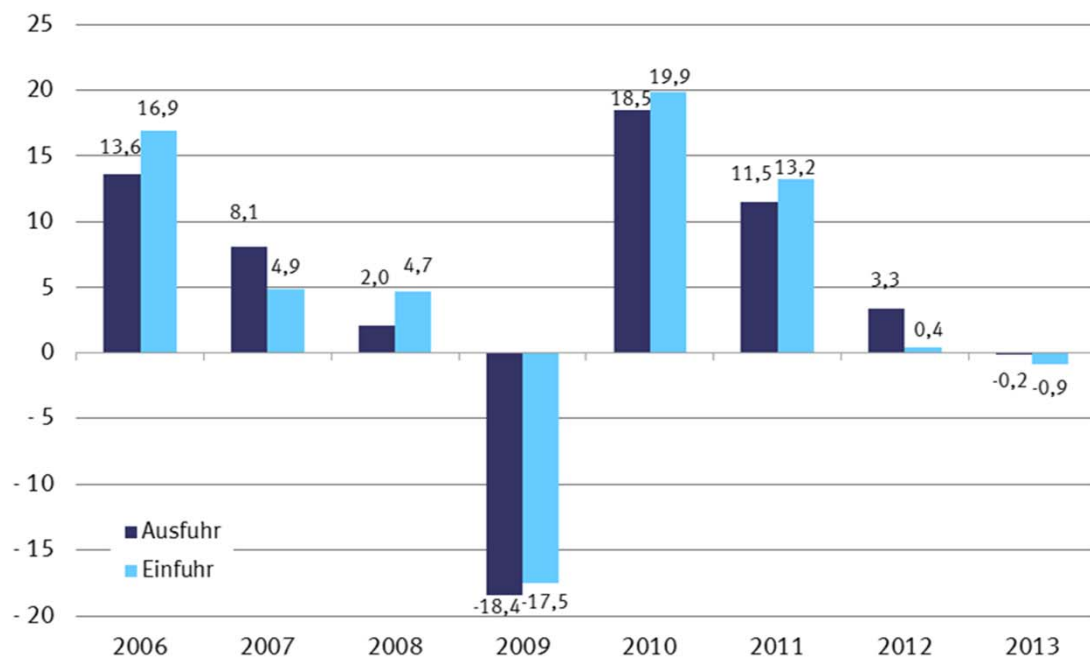

1.1 Gesamtentwicklung des deutschen Außenhandels ab 1950 *)

Jahr ¹⁾	Ausfuhr	Einfuhr	Ausfuhr- (+) bzw. Ein- fuhrüberschuß (-)	Zu- / Abnahme gegenüber Vorjahr	
				Ausfuhr	Einfuhr
	in Millionen Euro			%	
1950	4 275	5 815	- 1 540	.	.
1951	7 453	7 529	- 76	+ 74,3	+ 29,5
1952	8 645	8 284	+ 361	+ 16,0	+ 10,0
1953	9 472	8 186	+ 1 286	+ 9,6	- 1,2
1954	11 266	9 887	+ 1 379	+ 18,9	+ 20,8
1955	13 149	12 512	+ 637	+ 16,7	+ 26,6
1956	15 779	14 298	+ 1 481	+ 20,0	+ 14,3
1957	18 390	16 206	+ 2 184	+ 16,5	+ 13,3
1958	18 917	15 918	+ 2 999	+ 2,9	- 1,8
1959	21 057	18 316	+ 2 741	+ 11,3	+ 15,1
1960	24 514	21 844	+ 2 670	+ 16,4	+ 19,3
1961	26 065	22 682	+ 3 382	+ 6,3	+ 3,8
1962	27 086	25 308	+ 1 778	+ 3,9	+ 11,6
1963	29 813	26 729	+ 3 085	+ 10,1	+ 5,6
1964	33 193	30 084	+ 3 109	+ 11,3	+ 12,6
1965	36 635	36 019	+ 615	+ 10,4	+ 19,7
1966	41 224	37 156	+ 4 069	+ 12,5	+ 3,2
1967	44 505	35 884	+ 8 621	+ 8,0	- 3,4
1968	50 900	41 506	+ 9 393	+ 14,4	+ 15,7
1969	58 061	50 092	+ 7 968	+ 14,1	+ 20,7
1970	64 053	56 041	+ 8 012	+ 10,3	+ 11,9
1971	69 541	61 416	+ 8 125	+ 8,6	+ 9,6
1972	76 194	65 826	+ 10 368	+ 9,6	+ 7,2
1973	91 212	74 351	+ 16 862	+ 19,7	+ 13,0
1974	117 893	91 896	+ 25 997	+ 29,3	+ 23,6
1975	113 297	94 238	+ 19 059	- 3,9	+ 2,5
1976	131 219	113 595	+ 17 624	+ 15,8	+ 20,5
1977	139 897	120 245	+ 19 652	+ 6,6	+ 5,9
1978	145 671	124 605	+ 21 065	+ 4,1	+ 3,6
1979	160 785	149 318	+ 11 468	+ 10,4	+ 19,8
1980	179 120	174 545	+ 4 575	+ 11,4	+ 16,9
1981	202 931	188 758	+ 14 172	+ 13,3	+ 8,1
1982	218 701	192 483	+ 26 218	+ 7,8	+ 2,0
1983	221 022	199 502	+ 21 520	+ 1,1	+ 3,6
1984	249 624	222 032	+ 27 592	+ 12,9	+ 11,3
1985	274 648	237 143	+ 37 505	+ 10,0	+ 6,8
1986	269 125	211 544	+ 57 581	- 2,0	- 10,8
1987	269 644	209 446	+ 60 197	+ 0,2	- 1,0
1988	290 237	224 769	+ 65 468	+ 7,6	+ 7,3
1989	327 759	258 951	+ 68 808	+ 12,9	+ 15,2
1990	348 117	293 215	+ 54 901	+ 6,2	+ 13,2
1991	340 425	329 228	+ 11 197	- 2,2	+ 12,3
1992	343 180	325 972	+ 17 208	+ 0,8	- 1,0
1993	321 289	289 644	+ 31 645	- 6,4	- 11,1
1994	353 084	315 444	+ 37 640	+ 9,9	+ 8,9
1995	383 232	339 617	+ 43 615	+ 8,5	+ 7,7
1996	403 377	352 995	+ 50 382	+ 5,3	+ 3,9
1997	454 342	394 794	+ 59 548	+ 12,6	+ 11,8
1998	488 371	423 452	+ 64 919	+ 7,5	+ 7,3
1999	510 008	444 797	+ 65 211	+ 4,4	+ 5,0
2000	597 440	538 311	+ 59 129	+ 17,1	+ 21,0
2001	638 268	542 774	+ 95 494	+ 6,8	+ 0,8
2002	651 320	518 532	+ 132 788	+ 2,0	- 4,5
2003	664 455	534 534	+ 129 921	+ 2,0	+ 3,1
2004	731 544	575 448	+ 156 096	+ 10,1	+ 7,7
2005	786 266	628 087	+ 158 179	+ 7,5	+ 9,1
2006	893 042	733 994	+ 159 048	+ 13,6	+ 16,9
2007	965 236	769 887	+ 195 348	+ 8,1	+ 4,9
2008	984 140	805 842	+ 178 297	+ 2,0	+ 4,7
2009	803 312	664 615	+ 138 697	- 18,4	- 17,5
2010	951 959	797 097	+ 154 863	+ 18,5	+ 19,9
2011	1 061 225	902 523	+ 158 702	+ 11,5	+ 13,2
2012	1 095 766	905 925	+ 189 841	+ 3,3	+ 0,4
2013	1 093 115	898 164	+ 194 950	- 0,2	- 0,9

*) Außenhandelsdaten zur jährlichen Gesamtentwicklung können über Genesis-Online abgerufen werden (Tabelle 51000-0001 bzw. Zeitreihe 51000BJ001).

1) 1959 bis 1989: Gebietsstand bis zum 3. Oktober 1990

Ab 1990 : Gebietsstand ab dem 3. Oktober 1990

Monatliche Gesamtentwicklung in Milliarden Euro

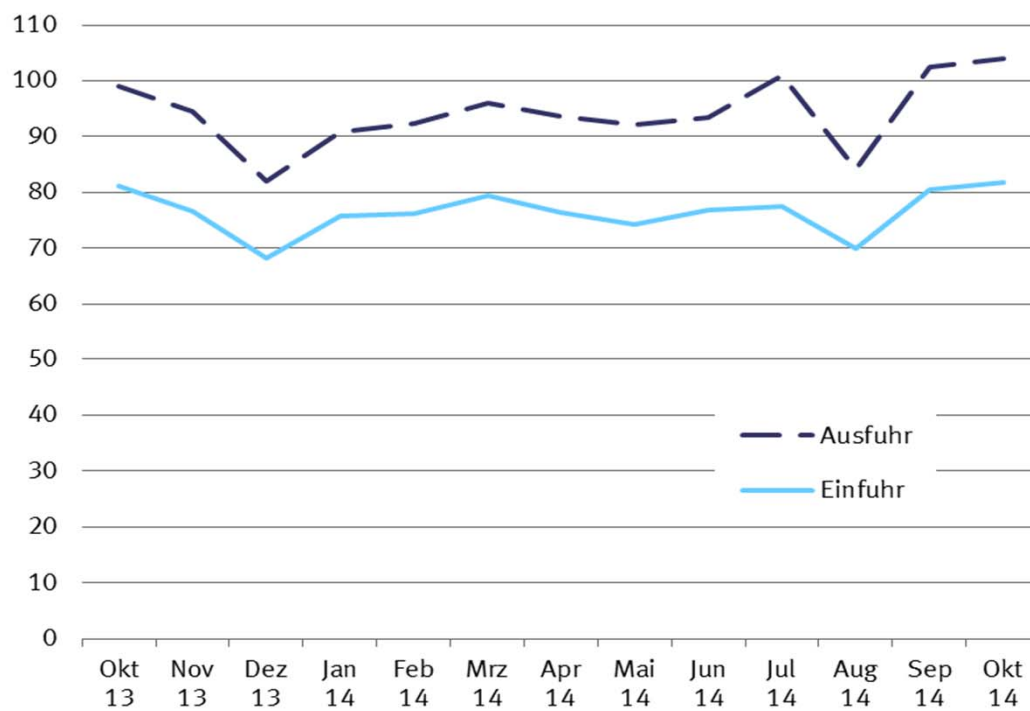

1.2 Monatliche Gesamtentwicklung ^{*)}

Jahr Monat		Ausfuhr	Einfuhr	Ausfuhr- (+) bzw. Ein- fuhrüberschuß (-)	Zu - (+) bzw. Abnahme (-) gegenüber Vorjahr	
					Ausfuhr	Einfuhr
		in 1 000 Euro			%	
2005	Januar	60 551 969	47 239 901	+ 13 312 068	+ 9,1	+ 9,9
	Februar	59 759 297	46 143 718	+ 13 615 579	+ 5,7	+ 4,3
	März	65 222 286	48 954 417	+ 16 267 869	+ 0,6	+ 1,5
	April	64 536 926	52 129 626	+ 12 407 300	+ 4,8	+ 10,4
	Mai	63 595 018	51 629 081	+ 11 965 937	+ 5,1	+ 11,3
	Juni	68 718 941	52 422 582	+ 16 296 359	+ 9,6	+ 9,5
	Juli	64 507 967	50 962 603	+ 13 545 364	+ 3,7	+ 4,8
	August	63 263 165	51 028 055	+ 12 235 110	+ 13,1	+ 13,3
	September	69 401 109	54 486 388	+ 14 914 721	+ 12,7	+ 9,8
	Oktober	68 591 693	56 803 722	+ 11 787 971	+ 7,1	+ 9,9
	November	71 519 115	58 568 487	+ 12 950 628	+ 7,6	+ 7,1
	Dezember	66 598 440	57 718 228	+ 8 880 212	+ 11,5	+ 18,1
2006	Januar	68 267 925	55 901 420	+ 12 366 505	+ 12,7	+ 18,3
	Februar	69 973 322	57 148 630	+ 12 824 692	+ 17,1	+ 23,8
	März	76 666 341	62 293 486	+ 14 372 855	+ 17,5	+ 27,2
	April	69 574 021	58 801 679	+ 10 772 342	+ 7,8	+ 12,8
	Mai	72 298 372	60 219 400	+ 12 078 972	+ 13,7	+ 16,6
	Juni	73 131 480	61 109 452	+ 12 022 028	+ 6,4	+ 16,6
	Juli	72 728 738	60 201 883	+ 12 526 855	+ 12,7	+ 18,1
	August	69 086 138	58 142 677	+ 10 943 461	+ 9,2	+ 13,9
	September	79 173 820	63 925 792	+ 15 248 028	+ 14,1	+ 17,3
	Oktober	83 664 717	66 702 975	+ 16 961 742	+ 22,0	+ 17,4
	November	85 060 753	66 927 763	+ 18 132 990	+ 18,9	+ 14,3
	Dezember	73 416 313	62 618 734	+ 10 797 579	+ 10,2	+ 8,5
2007	Januar	77 076 900	60 899 758	+ 16 177 142	+ 12,9	+ 8,9
	Februar	77 301 679	63 349 691	+ 13 951 988	+ 10,5	+ 10,9
	März	83 508 920	65 398 981	+ 18 109 939	+ 8,9	+ 5,0
	April	78 449 832	63 631 688	+ 14 818 144	+ 12,8	+ 8,2
	Mai	78 567 279	61 678 421	+ 16 888 858	+ 8,7	+ 2,4
	Juni	81 494 536	65 018 349	+ 16 476 187	+ 11,4	+ 6,4
	Juli	81 090 888	63 310 871	+ 17 780 017	+ 11,5	+ 5,2
	August	77 401 949	63 219 200	+ 14 182 749	+ 12,0	+ 8,7
	September	81 478 828	63 261 075	+ 18 217 753	+ 2,9	- 1,0
	Oktober	88 483 427	69 632 584	+ 18 850 843	+ 5,8	+ 4,4
	November	87 384 073	67 961 487	+ 19 422 586	+ 2,7	+ 1,5
	Dezember	72 997 248	62 525 359	+ 10 471 889	- 0,6	- 0,1
2008	Januar	83 324 160	66 261 320	+ 17 062 840	+ 8,1	+ 8,8
	Februar	83 516 171	66 412 813	+ 17 103 358	+ 8,0	+ 4,8
	März	82 754 980	65 987 199	+ 16 767 781	- 0,9	+ 0,9
	April	88 750 606	69 715 592	+ 19 035 014	+ 13,1	+ 9,6
	Mai	79 732 900	65 361 974	+ 14 370 926	+ 1,5	+ 6,0
	Juni	87 364 212	67 603 336	+ 19 760 876	+ 7,2	+ 4,0
	Juli	86 066 979	71 928 324	+ 14 138 655	+ 6,1	+ 13,6
	August	74 859 412	64 046 596	+ 10 812 816	- 3,3	+ 1,3
	September	86 270 138	70 996 782	+ 15 273 356	+ 5,9	+ 12,2
	Oktober	88 702 243	72 036 441	+ 16 665 802	+ 0,2	+ 3,5
	November	76 085 058	66 117 708	+ 9 967 350	- 12,9	- 2,7
	Dezember	66 712 939	59 374 385	+ 7 338 554	- 8,6	- 5,0
2009	Januar	63 558 787	56 154 314	+ 7 404 473	- 23,7	- 15,3
	Februar	63 788 746	55 018 260	+ 8 770 486	- 23,6	- 17,2
	März	70 163 986	58 763 141	+ 11 400 845	- 15,2	- 10,9
	April	64 401 285	54 335 268	+ 10 066 017	- 27,4	- 22,1
	Mai	60 652 667	50 325 592	+ 10 327 075	- 23,9	- 23,0
	Juni	66 898 844	53 172 895	+ 13 725 949	- 23,4	- 21,3
	Juli	70 577 420	54 985 700	+ 15 591 720	- 18,0	- 23,6
	August	60 088 187	51 089 512	+ 8 998 675	- 19,7	- 20,2
	September	70 913 592	59 412 227	+ 11 501 365	- 17,8	- 16,3
	Oktober	72 460 259	59 994 158	+ 12 466 101	- 18,3	- 16,7
	November	72 294 832	56 332 975	+ 15 961 857	- 5,0	- 14,8
	Dezember	67 513 241	55 030 850	+ 12 482 391	+ 1,2	- 7,3
2010	Januar	63 357 946	55 080 817	+ 8 277 129	- 0,3	- 1,9
	Februar	69 985 466	56 770 051	+ 13 215 415	+ 9,7	+ 3,2
	März	85 578 912	69 335 060	+ 16 243 852	+ 22,0	+ 18,0
	April	75 184 617	62 189 163	+ 12 995 454	+ 16,7	+ 14,5
	Mai	76 191 415	66 048 866	+ 10 142 549	+ 25,6	+ 31,2
	Juni	85 310 501	71 199 680	+ 14 110 821	+ 27,5	+ 33,9

1.2 Monatliche Gesamtentwicklung ^{*)}

Jahr Monat		Ausfuhr	Einfuhr	Ausfuhr- (+) bzw. Ein- fuhrüberschuß (-)	Zu - (+) bzw. Abnahme (-) gegenüber Vorjahr	
					Ausfuhr	Einfuhr
		in 1 000 Euro			%	
2011	Juli	81 350 340	68 383 722	+ 12 966 618	+ 15,3	+ 24,4
	August	74 393 504	64 937 957	+ 9 455 547	+ 23,8	+ 27,1
	September	85 971 774	69 498 912	+ 16 472 862	+ 21,2	+ 17,0
	Oktober	86 001 449	71 483 664	+ 14 517 785	+ 18,7	+ 19,2
	November	87 624 475	73 740 280	+ 13 884 195	+ 21,2	+ 30,9
	Dezember	81 009 071	68 428 684	+ 12 580 387	+ 20,0	+ 24,3
	Januar	79 314 862	69 388 862	+ 9 926 000	+ 25,2	+ 26,0
	Februar	84 536 900	72 446 865	+ 12 090 035	+ 20,8	+ 27,6
	März	98 671 295	79 785 477	+ 18 885 818	+ 15,3	+ 15,1
	April	84 509 940	73 674 669	+ 10 835 271	+ 12,4	+ 18,5
	Mai	92 352 026	77 518 623	+ 14 833 403	+ 21,2	+ 17,4
	Juni	88 084 241	75 190 853	+ 12 893 388	+ 3,3	+ 5,6
2012	Juli	85 571 816	75 016 891	+ 10 554 925	+ 5,2	+ 9,7
	August	85 255 523	73 515 609	+ 11 739 914	+ 14,6	+ 13,2
	September	94 964 037	77 650 175	+ 17 313 862	+ 10,5	+ 11,7
	Oktober	89 054 958	78 054 831	+ 11 000 127	+ 3,6	+ 9,2
	November	94 104 402	77 994 747	+ 16 109 655	+ 7,4	+ 5,8
	Dezember	84 805 289	72 285 230	+ 12 520 059	+ 4,7	+ 5,6
	Januar	86 123 667	72 587 891	+ 13 535 776	+ 8,6	+ 4,6
	Februar	91 228 466	75 810 773	+ 15 417 693	+ 7,9	+ 4,6
	März	98 729 356	81 454 060	+ 17 275 296	+ 0,1	+ 2,1
	April	87 233 520	72 875 921	+ 14 357 599	+ 3,2	- 1,1
	Mai	92 662 716	76 960 565	+ 15 702 151	+ 0,3	- 0,7
	Juni	94 258 682	76 260 555	+ 17 998 127	+ 7,0	+ 1,4
2013	Juli	93 328 549	76 159 337	+ 17 169 212	+ 9,1	+ 1,5
	August	90 152 082	73 405 432	+ 16 746 650	+ 5,7	- 0,1
	September	91 362 316	74 503 581	+ 16 858 735	- 3,8	- 4,1
	Oktober	98 432 108	82 465 454	+ 15 966 654	+ 10,5	+ 5,7
	November	93 678 057	76 805 849	+ 16 872 208	- 0,5	- 1,5
	Dezember	78 576 885	66 636 057	+ 11 940 828	- 7,3	- 7,8
	Januar	88 511 292	75 094 146	+ 13 417 146	+ 2,8	+ 3,5
	Februar	88 314 452	71 900 361	+ 16 414 091	- 3,2	- 5,2
	März	94 344 212	75 831 449	+ 18 512 763	- 4,4	- 6,9
	April	93 905 981	76 056 807	+ 17 849 174	+ 7,6	+ 4,4
	Mai	88 149 701	74 689 461	+ 13 460 240	- 4,9	- 3,0
	Juni	92 225 765	75 375 805	+ 16 849 960	- 2,2	- 1,2
2014	Juli	92 990 203	76 901 593	+ 16 088 610	- 0,4	+ 1,0
	August	84 844 486	71 733 764	+ 13 110 722	- 5,9	- 2,3
	September	94 418 947	74 359 340	+ 20 059 607	+ 3,3	- 0,2
	Oktober	98 996 995	81 239 356	+ 17 757 639	+ 0,6	- 1,5
	November	94 472 623	76 661 872	+ 17 810 751	+ 0,8	- 0,2
	Dezember	81 939 926	68 320 483	+ 13 619 443	+ 4,3	+ 2,5
	Januar	90 746 583	75 702 105	+ 15 044 478	+ 2,5	+ 0,8
	Februar	92 361 508	76 151 838	+ 16 209 670	+ 4,6	+ 5,9
	März	95 986 120	79 383 945	+ 16 602 175	+ 1,7	+ 4,7
	April	93 735 393	76 523 421	+ 17 211 972	- 0,2	+ 0,6
	Mai	92 081 856	74 280 904	+ 17 800 952	+ 4,5	- 0,5
	Juni	93 507 687	76 949 267	+ 16 558 420	+ 1,4	+ 2,1
	Juli	101 066 323	77 565 645	+ 23 500 678	+ 8,7	+ 0,9
	August	84 077 494	70 039 841	+ 14 037 653	- 0,9	- 2,4
	September	102 511 399	80 432 091	+ 22 079 308	+ 8,6	+ 8,2
	Oktober	103 912 884	81 770 275	+ 22 142 609	+ 5,0	+ 0,7

*) Außenhandelsdaten zur monatlichen Gesamtentwicklung können über Genesis-Online abgerufen werden (Tabelle 51000-0002 bzw. Zeitreihe 51000BM001).

1.3 Euro-US-Dollar-Referenzkurse der Europäischen Zentralbank

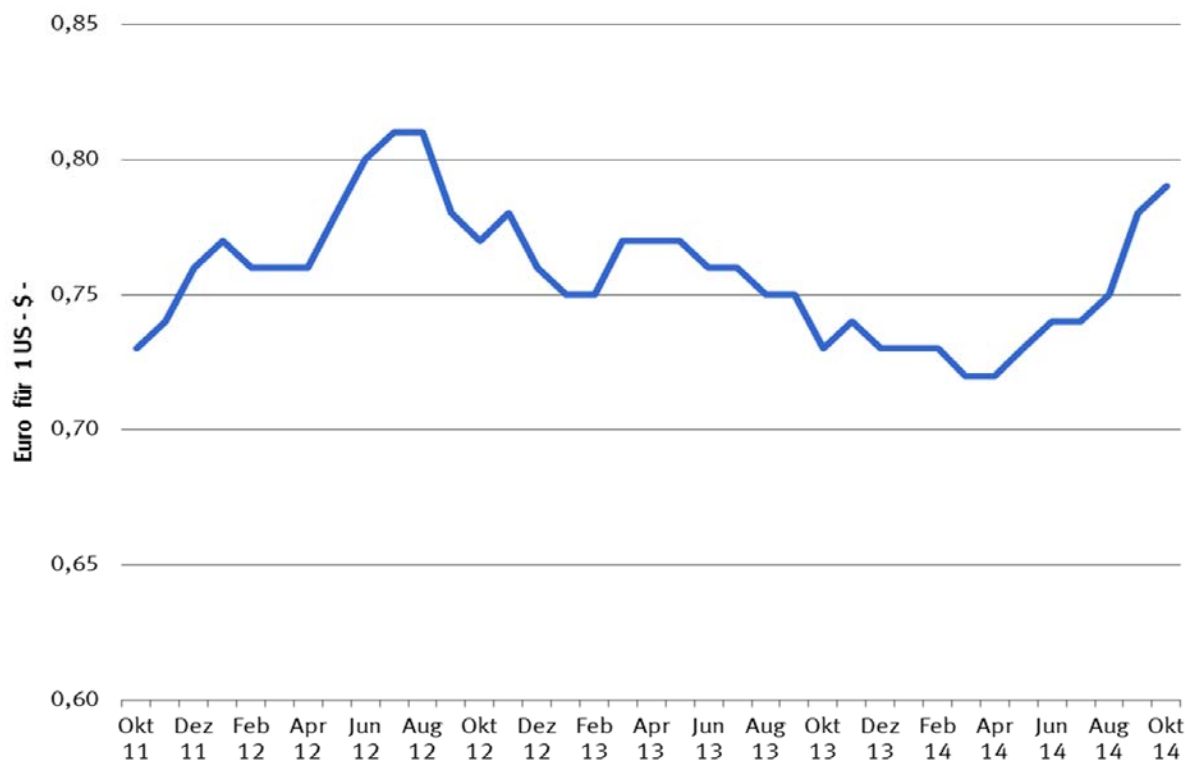

2011	Euro für 1 US-\$	2012	Euro für 1 US-\$	2013	Euro für 1 US-\$	2014	Euro für 1 US-\$
Januar	0,75	Januar	0,77	Januar	0,75	Januar	0,73
Februar	0,73	Februar	0,76	Februar	0,75	Februar	0,73
März	0,71	März	0,76	März	0,77	März	0,72
April	0,69	April	0,76	April	0,77	April	0,72
Mai	0,70	Mai	0,78	Mai	0,77	Mai	0,73
Juni	0,70	Juni	0,80	Juni	0,76	Juni	0,74
Juli	0,70	Juli	0,81	Juli	0,76	Juli	0,74
August	0,70	August	0,81	August	0,75	August	0,75
September	0,73	September	0,78	September	0,75	September	0,78
Oktober	0,73	Oktober	0,77	Oktober	0,73	Oktober	0,79
November	0,74	November	0,78	November	0,74	November	
Dezember	0,76	Dezember	0,76	Dezember	0,73	Dezember	

Quelle: Deutsche Bundesbank
Suchbegriff Devisenkursstatistik

Außenhandel nach Ländergruppen (Januar /Oktober 2014)

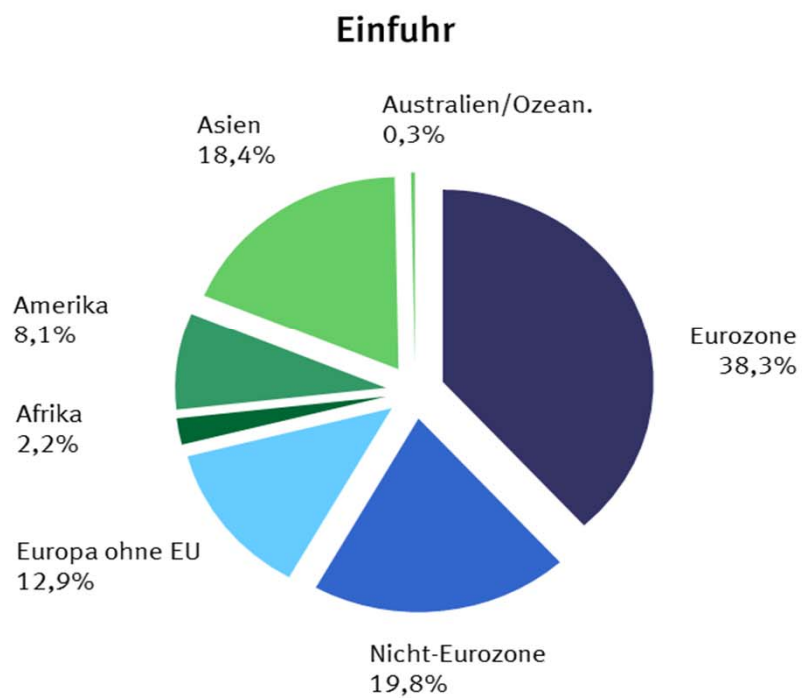
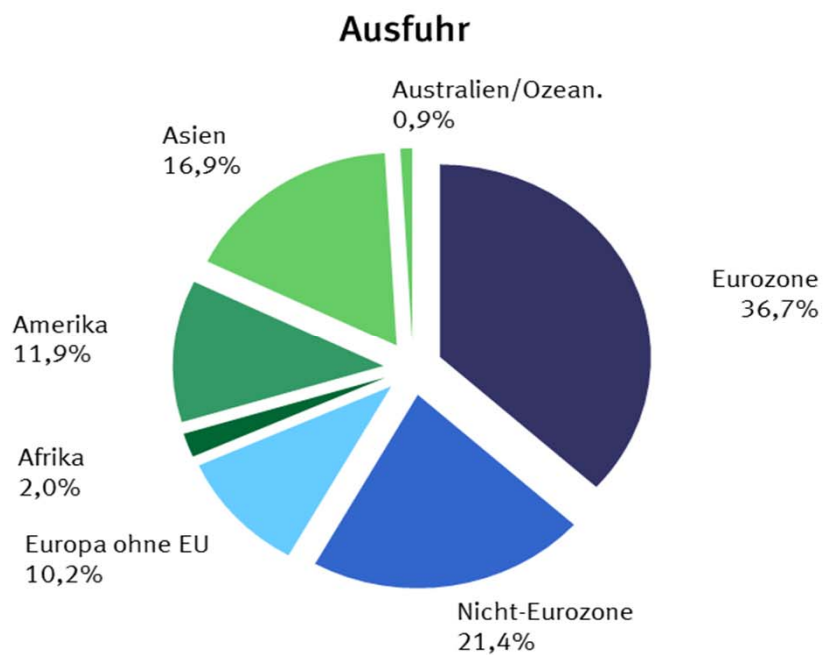

2.1 Werte nach Ländergruppen und ausgewählten Ländern *)

2.1.1 Ausfuhr

Ländergruppe, Bestimmungsland	2014		2013	Zu- (+) bzw. Abnahme (-)		Zu- (+) bzw. Abnahme (-)					
	Oktober	Januar / Oktober		gegenüber Oktober 2013		gegenüber Januar / Oktober 2013					
	in 1 000 Euro			in 1 000 Euro	%	in 1 000 Euro	%				
Europa	69 972 349	646 753 837	629 115 345	+	1 647 735	+	2,4	+	17 638 492	+	2,8
dav.: EU - Länder	59 714 199	550 195 793	523 630 782	+	2 297 597	+	4,0	+	26 565 011	+	5,1
dav.: Eurozone	37 651 872	347 833 674	338 992 006	+	814 408	+	2,2	+	8 841 668	+	2,6
dav.: Belgien	3 785 530	35 317 424	35 800 598	+	125 328	+	3,4	-	483 174	-	1,3
Estland	147 807	1 467 446	1 441 619	-	22 051	-	13,0	+	25 827	+	1,8
Finnland	783 538	7 407 413	6 831 752	+	42 718	+	5,8	+	575 661	+	8,4
Frankreich	9 263 631	85 572 114	84 023 424	-	139 982	-	1,5	+	1 548 690	+	1,8
Griechenland	509 986	4 122 524	4 000 914	+	95 473	+	23,0	+	121 610	+	3,0
Irland	458 317	4 488 244	4 525 795	-	38 948	-	7,8	-	37 551	-	0,8
Italien	4 938 634	46 025 614	45 008 686	+	139 087	+	2,9	+	1 016 928	+	2,3
Lettland	133 006	1 290 378	1 207 619	+	5 366	+	4,2	+	82 759	+	6,9
Luxemburg	488 815	4 624 321	4 626 296	+	8 447	+	1,8	-	1 975	+	0,0
Malta	92 489	564 703	302 514	+	58 327	x		+	262 189	+	86,7
Niederlande	6 390 995	61 041 816	59 327 751	+	48 310	+	0,8	+	1 714 065	+	2,9
Österreich	5 215 714	47 430 781	47 276 187	+	23 699	+	0,5	+	154 594	+	0,3
Portugal	675 183	5 968 255	5 302 373	+	104 184	+	18,2	+	665 882	+	12,6
Slowakei	1 051 424	9 470 215	8 919 794	+	6 134	+	0,6	+	550 421	+	6,2
Slowenien	376 117	3 488 091	3 462 483	+	11 920	+	3,3	+	25 608	+	0,7
Spanien	3 293 625	29 083 372	26 301 215	+	354 086	+	12,0	+	2 782 157	+	10,6
Zypern	47 061	470 963	632 986	-	7 690	-	14,0	-	162 023	-	25,6
dav.: Nicht - Eurozone	22 062 327	202 362 119	184 638 776	+	1 483 189	+	7,2	+	17 723 343	+	9,6
dav.: Bulgarien	312 222	2 681 640	2 214 796	+	63 382	+	25,5	+	466 844	+	21,1
Dänemark	1 684 114	14 022 617	13 301 082	+	233 220	+	16,1	+	721 535	+	5,4
Kroatien	204 284	1 877 659	1 737 923	+	23 966	+	13,3	+	139 736	+	8,0
Litauen	241 703	2 208 727	2 082 138	+	8 611	+	3,7	+	126 589	+	6,1
Polen	4 429 554	39 418 306	35 767 247	+	313 090	+	7,6	+	3 651 059	+	10,2
Rumänien	1 031 264	9 007 490	8 108 249	+	101 047	+	10,9	+	899 241	+	11,1
Schweden	1 977 139	18 086 871	17 454 392	+	29 863	+	1,5	+	632 479	+	3,6
Tschech. Republik	3 025 913	28 106 055	26 030 340	+	34 060	+	1,1	+	2 075 715	+	8,0
Ungarn	1 796 768	16 778 575	14 706 894	+	169 664	+	10,4	+	2 071 681	+	14,1
Vereinigtes Königreich ...	7 359 366	70 174 179	63 235 715	+	506 286	+	7,4	+	6 938 464	+	11,0
dav.: Europa ohne EU	10 258 150	96 558 044	105 484 563	-	649 862	-	6,0	-	8 926 519	-	8,5
dar.: Norwegen	780 624	7 131 631	6 994 628	+	17 734	+	2,3	+	137 003	+	2,0
Russische Föderation	2 495 860	25 379 155	30 396 202	-	688 158	-	21,6	-	5 017 047	-	16,5
Schweiz	4 320 918	39 241 226	39 559 513	+	145 804	+	3,5	-	318 287	-	0,8
Türkei	1 726 498	16 001 471	18 080 450	+	8 322	+	0,5	-	2 078 979	-	11,5
Afrika	2 090 810	18 916 121	18 466 334	+	354 284	+	20,4	+	449 787	+	2,4
dar.: Südafrika	793 627	6 979 253	7 373 600	+	145 877	+	22,5	-	394 347	-	5,3
Amerika	12 574 420	113 262 509	109 318 490	+	535 493	+	4,4	+	3 944 019	+	3,6
dar.: NAFTA - Länder	10 703 050	94 999 755	89 513 878	+	811 784	+	8,2	+	5 485 877	+	6,1
dar.: Verein. Staaten	9 073 785	80 092 706	74 389 867	+	667 025	+	7,9	+	5 702 839	+	7,7
Brasilien	843 375	8 905 911	9 627 884	-	156 595	-	15,7	-	721 973	-	7,5
Asien	18 101 283	159 877 963	148 243 472	+	2 367 063	+	15,0	+	11 634 491	+	7,8
dar.: ASEAN - Länder	2 035 071	18 469 283	18 505 548	+	119 113	+	6,2	-	36 265	-	0,2
China	6 869 823	62 342 139	55 699 181	+	894 378	+	15,0	+	6 642 958	+	11,9
Indien	794 281	7 438 635	7 752 037	-	4 482	-	0,6	-	313 402	-	4,0
Japan	1 580 949	14 306 134	14 127 535	-	4 507	-	0,3	+	178 599	+	1,3
Australien und Ozeanien	909 273	8 105 002	8 421 080	+	60 110	+	7,1	-	316 078	-	3,8
dar.: Australien	700 776	6 591 682	7 319 823	-	49 589	-	6,6	-	728 141	-	9,9
Insgesamt ...	103 912 884	949 987 247	916 702 034	+	4 915 889	+	5,0	+	33 285 213	+	3,6

*) Außenhandelsergebnisse nach Ländern können über Genesis-Online abgerufen werden (Tabellen 51000-0003 jährlich, 51000-0004 monatlich bzw. Zeitreihen 51000BJ002 jährlich, 51000BM002 monatlich).

2.1 Werte nach Ländergruppen und ausgewählten Ländern *)

2.1.2 Einfuhr

Ländergruppe, Ursprungsland	2014		2013	Zu- (+) bzw. Abnahme (-)			Zu- (+) bzw. Abnahme (-)		
	Oktober	Januar / Oktober		gegenüber Oktober 2013		gegenüber Januar / Oktober 2013			
				in 1 000 Euro	%	in 1 000 Euro	%		
Europa	57 862 060	546 062 262	530 091 501	+	157 957	+ 0,3	+	15 970 761	+ 3,0
dav.: EU - Länder	47 966 715	446 924 470	429 420 234	+	315 214	+ 0,7	+	17 504 236	+ 4,1
dav.: Eurozone	31 294 196	294 799 027	286 638 068	-	197 780	- 0,6	+	8 160 959	+ 2,8
dav.: Belgien	3 623 003	33 530 839	32 721 042	-	12 211	- 0,3	+	809 797	+ 2,5
Estland	47 334	430 381	407 390	+	2 386	+ 5,3	+	22 991	+ 5,6
Finnland	706 350	5 962 624	5 039 227	+	185 529	+ 35,6	+	923 397	+ 18,3
Frankreich	5 903 774	56 731 244	53 682 684	-	367 910	- 5,9	+	3 048 560	+ 5,7
Griechenland	155 387	1 457 223	1 519 312	-	20 528	- 11,7	-	62 089	- 4,1
Irland	790 934	7 404 424	7 352 990	+	87 331	+ 12,4	+	51 434	+ 0,7
Italien	4 390 817	40 921 947	39 446 317	+	60 819	+ 1,4	+	1 475 630	+ 3,7
Lettland	57 527	531 389	540 302	-	5 654	- 8,9	-	8 913	- 1,6
Luxemburg	297 692	2 742 919	2 496 622	+	10 760	+ 3,8	+	246 297	+ 9,9
Malta	29 688	285 210	299 898	-	589	- 1,9	-	14 688	- 4,9
Niederlande	7 571 002	73 692 358	74 130 599	-	211 520	- 2,7	-	438 241	- 0,6
Österreich	3 299 011	30 634 517	30 814 386	-	36 342	- 1,1	-	179 869	- 0,6
Portugal	503 441	4 467 702	4 266 423	+	24 283	+ 5,1	+	201 279	+ 4,7
Slowakei	1 224 077	10 825 941	10 170 976	+	5 848	+ 0,5	+	654 965	+ 6,4
Slowenien	470 594	4 107 469	3 844 913	+	29 740	+ 6,7	+	262 556	+ 6,8
Spanien	2 215 021	20 991 587	19 808 002	+	52 725	+ 2,4	+	1 183 585	+ 6,0
Zypern	8 544	81 253	96 985	-	2 447	- 22,3	-	15 732	- 16,2
dav.: Nicht - Eurozone	16 672 519	152 125 443	142 782 166	+	512 994	+ 3,2	+	9 343 277	+ 6,5
dav.: Bulgarien	250 577	2 175 119	2 326 060	-	61 394	- 19,7	-	150 941	- 6,5
Dänemark	1 033 253	9 777 428	9 616 544	-	52 170	- 4,8	+	160 884	+ 1,7
Kroatien	84 058	779 144	763 782	+	3 796	+ 4,7	+	15 362	+ 2,0
Litauen	150 907	1 317 204	1 479 447	+	4 483	+ 3,1	-	162 243	- 11,0
Polen	3 811 813	32 858 858	30 049 728	+	327 567	+ 9,4	+	2 809 130	+ 9,3
Rumänien	927 733	8 529 899	7 699 494	+	37 552	+ 4,2	+	830 405	+ 10,8
Schweden	1 334 720	11 842 955	11 812 257	+	38 857	+ 3,0	+	30 698	+ 0,3
Tschech. Republik	3 425 528	30 879 140	27 514 092	+	241 707	+ 7,6	+	3 365 048	+ 12,2
Ungarn	2 004 799	18 501 982	16 200 538	+	118 280	+ 6,3	+	2 301 444	+ 14,2
Vereinigtes Königreich ...	3 649 131	35 463 714	35 320 224	-	145 684	- 3,8	+	143 490	+ 0,4
dav.: Europa ohne EU	9 895 345	99 137 792	100 671 267	-	157 257	- 1,6	-	1 533 475	- 1,5
dar.: Norwegen	1 445 750	15 974 664	18 421 900	-	194 127	- 11,8	-	2 447 236	- 13,3
Russische Föderation	3 134 265	32 468 409	34 453 561	-	142 268	- 4,3	-	1 985 152	- 5,8
Schweiz	3 587 350	34 060 681	32 263 012	+	40 340	+ 1,1	+	1 797 669	+ 5,6
Türkei	1 132 834	11 052 273	10 259 259	+	79 933	+ 7,6	+	793 014	+ 7,7
Afrika	1 747 556	16 952 316	19 842 899	-	165 017	- 8,6	-	2 890 583	- 14,6
dar.: Südafrika	403 721	4 054 746	4 057 574	+	30 869	+ 8,3	-	2 828	- 0,1
Amerika	6 587 766	62 186 723	63 041 287	-	387 718	- 5,6	-	854 564	- 1,4
dar.: NAFTA - Länder	4 945 255	47 198 743	47 925 378	-	168 340	- 3,3	-	726 635	- 1,5
dar.: Verein. Staaten	4 279 201	41 074 367	40 873 383	-	57 644	- 1,3	+	200 984	+ 0,5
Brasilien	743 888	7 806 742	7 337 813	-	144 554	- 16,3	+	468 929	+ 6,4
Asien	15 363 568	141 164 121	137 274 810	+	922 374	+ 6,4	+	3 889 311	+ 2,8
dar.: ASEAN - Länder	2 694 950	24 262 739	23 060 050	+	310 396	+ 13,0	+	1 202 689	+ 5,2
China	7 383 490	65 459 558	62 574 271	+	619 337	+ 9,2	+	2 885 287	+ 4,6
Indien	594 656	6 009 757	5 981 774	+	25 871	+ 4,5	+	27 983	+ 0,5
Japan	1 728 745	16 171 167	16 360 707	+	52 371	+ 3,1	-	189 540	- 1,2
Australien und Ozeanien	209 327	2 433 909	2 931 577	+	3 326	+ 1,6	-	497 668	- 17,0
dar.: Australien	137 553	1 700 866	2 208 006	-	7 441	- 5,1	-	507 140	- 23,0
Insgesamt ...	81 770 275	768 799 332	753 182 082	+	530 919	+ 0,7	+	15 617 250	+ 2,1

*) Außenhandelsergebnisse nach Ländern können über Genesis-Online abgerufen werden (Tabellen 51000-0003 jährlich, 51000-0004 monatlich bzw. Zeitreihen 51000BJ002 jährlich, 51000BM002 monatlich).

2.2 Werte nach Erdteilen und Ländern *)

2.2.1 Ausfuhr

Bestimmungsland	2014		2013	Zu- (+) bzw. Abnahme (-)		Zu- (+) bzw. Abnahme (-)	
	Oktober	Januar / Oktober		gegenüber Oktober 2013		gegenüber Januar / Oktober 2013	
	in 1 000 Euro			in 1 000 Euro	%	in 1 000 Euro	%
Europa	69 972 349	646 753 837	629 115 345	+ 1 647 735	+ 2,4	+ 17 638 492	+ 2,8
Belgien	3 785 530	35 317 424	35 800 598	+ 125 328	+ 3,4	- 483 174	- 1,3
Bulgarien	312 222	2 681 640	2 214 796	+ 63 382	+ 25,5	+ 466 844	+ 21,1
Dänemark	1 684 114	14 022 617	13 301 082	+ 233 220	+ 16,1	+ 721 535	+ 5,4
Estland	147 807	1 467 446	1 441 619	- 22 051	- 13,0	+ 25 827	+ 1,8
Finnland	783 538	7 407 413	6 831 752	+ 42 718	+ 5,8	+ 575 661	+ 8,4
Frankreich	9 263 631	85 572 114	84 023 424	- 139 982	- 1,5	+ 1 548 690	+ 1,8
Griechenland	509 986	4 122 524	4 000 914	+ 95 473	+ 23,0	+ 121 610	+ 3,0
Irland	458 317	4 488 244	4 525 795	- 38 948	- 7,8	- 37 551	- 0,8
Italien	4 938 634	46 025 614	45 008 686	+ 139 087	+ 2,9	+ 1 016 928	+ 2,3
Kroatien	204 284	1 877 659	1 737 923	+ 23 966	+ 13,3	+ 139 736	+ 8,0
Lettland	133 006	1 290 378	1 207 619	+ 5 366	+ 4,2	+ 82 759	+ 6,9
Litauen	241 703	2 208 727	2 082 138	+ 8 611	+ 3,7	+ 126 589	+ 6,1
Luxemburg	488 815	4 624 321	4 626 296	+ 8 447	+ 1,8	- 1 975	+ 0,0
Malta	92 489	564 703	302 514	+ 58 327	x	+ 262 189	+ 86,7
Niederlande	6 390 995	61 041 816	59 327 751	+ 48 310	+ 0,8	+ 1 714 065	+ 2,9
Österreich	5 215 714	47 430 781	47 276 187	+ 23 699	+ 0,5	+ 154 594	+ 0,3
Polen	4 429 554	39 418 306	35 767 247	+ 313 090	+ 7,6	+ 3 651 059	+ 10,2
Portugal	675 183	5 968 255	5 302 373	+ 104 184	+ 18,2	+ 665 882	+ 12,6
Rumänien	1 031 264	9 007 490	8 108 249	+ 101 047	+ 10,9	+ 899 241	+ 11,1
Schweden	1 977 139	18 086 871	17 454 392	+ 29 863	+ 1,5	+ 632 479	+ 3,6
Slowakei	1 051 424	9 470 215	8 919 794	+ 6 134	+ 0,6	+ 550 421	+ 6,2
Slowenien	376 117	3 488 091	3 462 483	+ 11 920	+ 3,3	+ 25 608	+ 0,7
Spanien	3 293 625	29 083 372	26 301 215	+ 354 086	+ 12,0	+ 2 782 157	+ 10,6
Tschechische Republik	3 025 913	28 106 055	26 030 340	+ 34 060	+ 1,1	+ 2 075 715	+ 8,0
Ungarn	1 796 768	16 778 575	14 706 894	+ 169 664	+ 10,4	+ 2 071 681	+ 14,1
Vereinigtes Königreich	7 359 366	70 174 179	63 235 715	+ 506 286	+ 7,4	+ 6 938 464	+ 11,0
Zypern	47 061	470 963	632 986	- 7 690	- 14,0	- 162 023	- 25,6
Albanien	17 604	129 745	117 568	+ 4 429	+ 33,6	+ 12 177	+ 10,4
Andorra	5 084	34 503	28 333	+ 2 649	x	+ 6 170	+ 21,8
Belarus	164 546	1 568 585	1 942 551	- 26 050	- 13,7	- 373 966	- 19,3
Bosnien und Herzegowina	70 385	663 867	629 588	+ 4 978	+ 7,6	+ 34 279	+ 5,4
Färöer	5 890	34 350	27 748	+ 3 304	x	+ 6 602	+ 23,8
Gibraltar	1 151	27 508	147 087	+ 334	+ 40,9	- 119 579	- 81,3
Island	26 651	259 348	268 712	- 355	- 1,3	- 9 364	- 3,5
Kosovo	12 850	129 261	111 870	+ 286	+ 2,3	+ 17 391	+ 15,5
Liechtenstein	55 149	508 803	488 399	- 632	- 1,1	+ 20 404	+ 4,2
Ehemalige jugoslaw. Republik Mazedonien	70 556	564 515	450 078	+ 16 153	+ 29,7	+ 114 437	+ 25,4
Republik Moldau	30 592	270 352	305 619	+ 669	+ 2,2	- 35 267	- 11,5
Montenegro	6 569	64 874	64 092	+ 369	+ 6,0	+ 782	+ 1,2
Norwegen	780 624	7 131 631	6 994 628	+ 17 734	+ 2,3	+ 137 003	+ 2,0
Russische Föderation	2 495 860	25 379 155	30 396 202	- 688 158	- 21,6	- 5 017 047	- 16,5
San Marino	4 782	41 973	22 057	+ 2 302	+ 92,8	+ 19 916	+ 90,3
Schweiz	4 320 918	39 241 226	39 559 513	+ 145 804	+ 3,5	- 318 287	- 0,8
Serbien	155 454	1 437 198	1 338 691	+ 4 350	+ 2,9	+ 98 507	+ 7,4
Türkei	1 726 498	16 001 471	18 080 450	+ 8 322	+ 0,5	- 2 078 979	- 11,5
Ukraine	306 675	3 067 297	4 510 054	- 146 531	- 32,3	- 1 442 757	- 32,0
Vatikanstadt	312	2 382	1 323	+ 181	x	+ 1 059	+ 80,0
Afrika	2 090 810	18 916 121	18 466 334	+ 354 284	+ 20,4	+ 449 787	+ 2,4
Ägypten	259 801	2 348 428	2 017 023	+ 83 556	+ 47,4	+ 331 405	+ 16,4
Algerien	245 385	2 091 918	1 642 234	+ 78 759	+ 47,3	+ 449 684	+ 27,4
Angola	32 220	305 732	230 009	+ 4 369	+ 15,7	+ 75 723	+ 32,9
Äquatorialguinea	1 569	16 044	22 273	- 704	- 31,0	- 6 229	- 28,0
Äthiopien	15 649	205 578	133 880	+ 1 459	+ 10,3	+ 71 698	+ 53,6
Benin	8 777	67 421	81 310	+ 2 786	+ 46,5	- 13 889	- 17,1
Botsuana	4 598	47 722	29 109	+ 2 651	x	+ 18 613	+ 63,9
Britisches Territorium im Indischen Ozean	4	4	4	+ 4	x	0	+ 0,0
Burkina Faso	3 764	46 760	39 850	- 581	- 13,4	+ 6 910	+ 17,3
Burundi	563	6 981	13 628	- 820	- 59,3	- 6 647	- 48,8
Ceuta	644	5 998	5 497	+ 36	+ 5,9	+ 501	+ 9,1
Cote d'Ivoire	13 194	115 997	125 861	+ 2 129	+ 19,2	- 9 864	- 7,8
Dschibuti	967	6 323	15 045	- 6	- 0,6	- 8 722	- 58,0
Eritrea	508	17 979	29 075	- 5 167	- 91,0	- 11 096	- 38,2
Gabun	6 602	70 178	74 947	- 419	- 6,0	- 4 769	- 6,4
Gambia	878	7 241	7 280	+ 208	+ 31,0	- 39	- 0,5
Ghana	23 186	220 577	260 684	+ 2 112	+ 10,0	- 40 107	- 15,4
Guinea	2 913	23 488	28 089	+ 407	+ 16,2	- 4 601	- 16,4
Guinea-Bissau	338	2 182	1 412	+ 270	x	+ 770	+ 54,5
Kamerun	9 572	117 822	129 339	- 966	- 9,2	- 11 517	- 8,9
Kap Verde	615	6 477	9 514	- 541	- 46,8	- 3 037	- 31,9
Kenia	25 636	270 019	252 484	- 3 766	- 12,8	+ 17 535	+ 6,9
Komoren	120	713	2 708	- 56	- 31,8	- 1 995	- 73,7
Demokratische Republik Kongo	15 553	96 804	131 342	- 5 269	- 25,3	- 34 538	- 26,3
Republik Kongo	8 555	84 532	58 878	+ 3 858	+ 82,1	+ 25 654	+ 43,6

2.2 Werte nach Erdteilen und Ländern *)

2.2.1 Ausfuhr

Bestimmungsland	2014		2013	Zu- (+) bzw. Abnahme (-)			Zu- (+) bzw. Abnahme (-)				
	Oktober	Januar / Oktober		gegenüber Oktober 2013		gegenüber Januar / Oktober 2013					
				in 1 000 Euro	%	in 1 000 Euro	%				
Lesotho	129	1 934	2 223	-	140	- 52,0	-	289	- 13,0		
Liberia	32 792	314 069	68 930	+	28 968	x	+	245 139	x		
Libyen	34 455	468 726	791 380	-	33 147	- 49,0	-	322 654	- 40,8		
Madagaskar	2 594	36 862	33 169	-	1 430	- 35,5	+	3 693	+	11,1	
Malawi	1 557	11 447	19 410	+	616	+	65,5	-	7 963	- 41,0	
Mali	11 851	87 261	87 317	+	4 247	+	55,9	-	56	- 0,1	
Marokko	163 902	1 423 680	1 348 520	+	29 426	+	21,9	+	75 160	+	5,6
Mauretanien	12 450	81 622	94 180	+	4 918	+	65,3	-	12 558	- 13,3	
Mauritius	8 597	75 275	75 608	+	177	+	2,1	-	333	- 0,4	
Mayotte	-	-	2 533	-	284	x	-	2 533	x		
Melilla	768	7 124	5 934	+	129	+	20,2	+	1 190	+	20,1
Mosambik	4 558	82 367	80 927	+	549	+	13,7	+	1 440	+	1,8
Namibia	10 207	104 907	143 685	-	3 364	- 24,8	-	38 778	- 27,0		
Niger	2 530	29 190	26 239	+	549	+	27,7	+	2 951	+	11,2
Nigeria	146 671	1 203 601	1 099 132	+	25 169	+	20,7	+	104 469	+	9,5
Ruanda	1 715	23 593	28 279	-	1 498	- 46,6	-	4 686	- 16,6		
Sambia	3 824	70 200	141 919	-	1 644	- 30,1	-	71 719	- 50,5		
Sao Tome und Principe	65	519	1 156	-	120	- 64,9	-	637	- 55,1		
Senegal	14 329	83 759	66 484	+	5 575	+	63,7	+	17 275	+	26,0
Seychellen	1 392	9 799	21 291	-	1 310	- 48,5	-	11 492	- 54,0		
Sierra Leone	1 906	20 539	18 690	+	117	+	6,5	+	1 849	+	9,9
Simbabwe	2 066	25 505	28 031	-	1 717	- 45,4	-	2 526	- 9,0		
Somalia	543	4 755	3 293	+	390	x	+	1 462	+	44,4	
St. Helena	-	20	-	-	-	-	+	20	x		
Südafrika	793 627	6 979 253	7 373 600	+	145 877	+	22,5	-	394 347	- 5,3	
Sudan	10 908	132 170	181 278	-	23 023	- 67,9	-	49 108	- 27,1		
Südsudan	762	4 399	10 292	-	2 083	- 73,2	-	5 893	- 57,3		
Swasiland	2 882	9 197	6 454	+	2 467	x	+	2 743	+	42,5	
Vereinigte Republik Tansania	18 188	141 519	125 552	+	5 030	+	38,2	+	15 967	+	12,7
Togo	4 376	48 858	43 123	+	1 015	+	30,2	+	5 735	+	13,3
Tschad	1 502	28 694	11 877	+	124	+	9,0	+	16 817	x	
Tunesien	109 090	1 141 340	1 122 649	+	2 476	+	2,3	+	18 691	+	1,7
Uganda	8 566	77 517	60 830	+	1 562	+	22,3	+	16 687	+	27,4
Westsahara	38	202	23	+	38	x	+	179	x		
Zentralafrikanische Republik	359	3 300	851	+	316	x	+	2 449	x		
Amerika	12 574 420	113 262 509	109 318 490	+	535 493	+	4,4	+	3 944 019	+	3,6
Amerikanische Jungfernsinseln	100	576	561	+	19	+	23,5	+	15	+	2,7
Anguilla	2	23	5 750	+	0	+	0,0	-	5 727	- 99,6	
Antigua und Barbuda	688	8 355	19 734	+	126	+	22,4	-	11 379	- 57,7	
Argentinien	225 650	2 113 694	2 365 704	+	1 899	+	0,8	-	252 010	- 10,7	
Aruba	739	6 074	7 576	-	1 425	- 65,9	-	1 502	- 19,8		
Bahamas	1 505	23 269	80 018	-	1 720	- 53,3	-	56 749	- 70,9		
Barbados	1 503	11 832	10 606	-	88	- 5,5	+	1 226	+	11,6	
Belize	1 437	25 226	16 777	+	379	+	35,8	+	8 449	+	50,4
Bermuda	289	3 919	4 901	+	139	+	92,7	-	982	- 20,0	
Bolivien	14 251	110 863	102 073	+	4 417	+	44,9	+	8 790	+	8,6
Bonaire, Saba, St. Eustatius	31	781	353	+	1	+	3,3	+	428	x	
Brasilien	843 375	8 905 911	9 627 884	-	156 595	- 15,7	-	721 973	- 7,5		
Britische Jungfernsinseln	665	24 340	33 995	-	736	- 52,5	-	9 655	- 28,4		
Chile	154 703	1 642 344	2 418 351	-	107 284	- 41,0	-	776 007	- 32,1		
Costa Rica	15 771	144 171	138 946	+	315	+	2,0	+	5 225	+	3,8
Curacao	1 146	12 127	15 530	-	82	- 6,7	-	3 403	- 21,9		
Dominica	212	898	579	+	88	+	71,0	+	319	+	55,1
Dominikanische Republik	14 277	137 677	149 788	-	4 261	- 23,0	-	12 111	- 8,1		
Ecuador	40 364	347 558	348 354	-	21	- 0,1	-	796	- 0,2		
El Salvador	8 052	227 420	119 245	+	588	+	7,9	+	108 175	+	90,7
Falklandinseln	140	2 852	15	+	129	x	+	2 837	x		
Grenada	180	808	2 183	-	105	- 36,8	-	1 375	- 63,0		
Grönland	917	5 083	4 022	+	616	x	+	1 061	+	26,4	
Guatemala	18 699	172 925	172 422	+	1 924	+	11,5	+	503	+	0,3
Guyana	263	3 414	10 378	-	416	- 61,3	-	6 964	- 67,1		
Haiti	2 861	15 932	17 274	-	4 040	- 58,5	-	1 342	- 7,8		
Honduras	10 291	98 102	98 486	+	2 755	+	36,6	-	384	- 0,4	
Jamaika	4 483	32 524	36 308	-	3 203	- 41,7	-	3 784	- 10,4		
Kaimaninseln	138 866	170 360	246 308	+	21 733	+	18,6	-	75 948	- 30,8	
Kanada	772 960	7 382 142	7 619 020	+	17 354	+	2,3	-	236 878	- 3,1	
Kolumbien	126 971	1 459 894	1 217 479	+	3 853	+	3,1	+	242 415	+	19,9
Kuba	15 359	150 605	152 399	+	2 745	+	21,8	-	1 794	- 1,2	
Mexiko	856 305	7 524 907	7 504 991	+	127 405	+	17,5	+	19 916	+	0,3
Montserrat	7	102	67	+	5	x	+	35	+	52,2	
Nicaragua	8 276	52 553	32 842	+	3 818	+	85,6	+	19 711	+	60,0
Niederländische Antillen	-	-	-	-	-	-	-	-	x		
Panama	34 166	366 479	344 935	-	1 675	- 4,7	+	21 544	+	6,2	
Paraguay	12 180	104 080	104 549	+	1 904	+	18,5	-	469	- 0,4	

2.2 Werte nach Erdteilen und Ländern *)

2.2.1 Ausfuhr

Bestimmungsland	2014		2013	Zu- (+) bzw. Abnahme (-)			Zu- (+) bzw. Abnahme (-)		
	Oktober	Januar / Oktober		gegenüber Oktober 2013			gegenüber Januar / Oktober 2013		
	in 1 000 Euro			in 1 000 Euro	%		in 1 000 Euro	%	
Peru	70 647	789 722	773 079	-	40 883	- 36,7	+ 16 643	+	2,2
St. Barthelemy	104	505	269	+	74	x	+ 236	+	87,7
St. Kitts und Nevis	104	49 712	69 754	-	190	- 64,6	- 20 042	-	28,7
St. Lucia	380	5 674	2 549	+	16	+ 4,4	+ 3 125	x	
St. Martin	353	3 254	3 283	-	585	- 62,4	- 29	-	0,9
St. Pierre und Miquelon	45	418	72	+	39	x	+ 346	x	
St. Vincent und die Grenadinen	148	1 955	1 091	-	109	- 42,4	+ 864	+	79,2
Suriname	1 769	24 760	29 690	-	4 191	- 70,3	- 4 930	-	16,6
Trinidad und Tobago	9 638	105 292	94 944	-	2 410	- 20,0	+ 10 348	+	10,9
Turks- und Caicosinseln	83	981	1 273	-	473	- 85,1	- 292	-	22,9
Uruguay	30 534	329 762	284 612	+	3 818	+ 14,3	+ 45 150	+	15,9
Venezuela	59 146	567 948	637 604	+	2 801	+ 5,0	- 69 656	-	10,9
Vereinigte Staaten	9 073 785	80 092 706	74 389 867	+	667 025	+ 7,9	+ 5 702 839	+	7,7
Asien	18 101 283	159 877 963	148 243 472	+	2 367 063	+ 15,0	+ 11 634 491	+	7,8
Afghanistan	9 573	82 988	139 531	-	4 255	- 30,8	- 56 543	-	40,5
Armenien	12338	109138	110108	+	655	+ 5,6	- 970	-	0,9
Aserbaidschan	75 115	647 561	674 533	+	2 947	+ 4,1	- 26 972	-	4,0
Bahrain	32 624	311 449	299 966	+	9 770	+ 42,7	+ 11 483	+	3,8
Bangladesch	42 778	484 114	365 749	+	12 407	+ 40,9	+ 118 365	+	32,4
Besetzte palästinensische Gebiete	4 345	44 683	43 079	-	353	- 7,5	+ 1 604	+	3,7
Bhutan	187	2 887	1 704	-	13	- 6,5	+ 1 183	+	69,4
Brunei Darussalam	3 053	122 436	49 621	-	531	- 14,8	+ 72 815	x	
Volksrepublik China	6 869 823	62 342 139	55 699 181	+	894 378	+ 15,0	+ 6 642 958	+	11,9
Georgien	41 310	320 980	273 009	+	12 504	+ 43,4	+ 47 971	+	17,6
Hongkong	508 272	5 009 703	4 716 360	+	62 650	+ 14,1	+ 293 343	+	6,2
Indien	794 281	7 438 635	7 752 037	-	4 482	- 0,6	- 313 402	-	4,0
Indonesien	232 631	2 324 532	2 645 851	+	21 436	+ 10,1	- 321 319	-	12,1
Irak	127 985	972 691	1 142 567	+	60 795	+ 90,5	- 169 876	-	14,9
Islamische Republik Iran	232 805	2 000 193	1 446 845	+	85 322	+ 57,9	+ 553 348	+	38,2
Israel	277 328	3 529 631	2 882 255	-	24 801	- 8,2	+ 647 376	+	22,5
Japan	1 580 949	14 306 134	14 127 535	-	4 507	- 0,3	+ 178 599	+	1,3
Jemen	8 098	155 824	182 597	-	5 104	- 38,7	- 26 773	-	14,7
Jordanien	62 167	577 658	572 261	+	6 536	+ 11,7	+ 5 397	+	0,9
Kambodscha	11 490	63 644	47 805	+	7 026	x	+ 15 839	+	33,1
Kasachstan	189 480	1 453 388	1 799 757	+	12 725	+ 7,2	- 346 369	-	19,2
Katar	400 223	2 014 836	1 025 460	+	309 974	x	+ 989 376	+	96,5
Kirgisische Republik	7 518	68 921	75 588	+	208	+ 2,8	- 6 667	-	8,8
Demokratische Volksrepublik Korea	818	8 835	12 763	+	152	+ 22,8	- 3 928	-	30,8
Republik Korea	1 591 069	12 886 139	11 936 798	+	437 730	+ 38,0	+ 949 341	+	8,0
Kuwait	114 649	1 195 719	1 096 040	+	17 178	+ 17,6	+ 99 679	+	9,1
Demokratische Volksrepublik Laos	20 464	71 353	31 491	+	15 206	x	+ 39 862	x	
Libanon	66 168	673 476	648 667	+	6 223	+ 10,4	+ 24 809	+	3,8
Macau	12 039	70 223	153 485	+	2 729	+ 29,3	- 83 262	-	54,2
Malaysia	404 760	4 005 164	4 080 891	-	25 961	- 6,0	- 75 727	-	1,9
Malediven	2 251	20 450	14 798	+	361	+ 19,1	+ 5 652	+	38,2
Mongolei	14 945	103 905	146 676	+	1 061	+ 7,6	- 42 771	-	29,2
Myanmar	11 480	107 118	100 494	+	6 639	x	+ 6 624	+	6,6
Nepal	2 582	23 633	19 345	+	1 194	+ 86,0	+ 4 288	+	22,2
Oman	59 784	575 279	629 764	+	9 748	+ 19,5	- 54 485	-	8,7
Pakistan	77 721	686 617	692 745	+	3 921	+ 5,3	- 6 128	-	0,9
Philippinen	278 493	1 673 621	1 419 020	+	58 687	+ 26,7	+ 254 601	+	17,9
Saudi-Arabien	701 928	7 421 816	7 735 326	-	74 730	- 9,6	- 313 510	-	4,1
Singapur	579 689	5 236 596	5 319 324	-	28 624	- 4,7	- 82 728	-	1,6
Sri Lanka	20 691	177 741	219 825	+	1 750	+ 9,2	- 42 084	-	19,1
Arabische Republik Syrien	8 828	55 646	59 991	+	647	+ 7,9	- 4 345	-	7,2
Tadschikistan	7 808	38 164	27 781	+	5 588	x	+ 10 383	+	37,4
Taiwan	660 833	5 911 334	4 935 907	+	123 565	+ 23,0	+ 975 427	+	19,8
Thailand	346 120	3 305 041	3 320 613	+	30 596	+ 9,7	- 15 572	-	0,5
Timor-Leste	8	108	115	-	24	- 75,0	- 7	-	6,1
Turkmenistan	18 143	230 603	308 958	-	12 957	- 41,7	- 78 355	-	25,4
Usbekistan	39 960	424 567	355 354	+	7 120	+ 21,7	+ 69 213	+	19,5
Vereinigte Arabische Emirate	1 388 788	9 030 872	7 413 464	+	289 338	+ 26,3	+ 1 617 408	+	21,8
Vietnam	146 891	1 559 778	1 490 438	+	34 639	+ 30,9	+ 69 340	+	4,7
Australien und Ozeanien	909 273	8 105 002	8 421 080	+	60 110	+ 7,1	- 316 078	-	3,8
Amerikanische Überseesinseln, kleinere	167	978	1 224	+	28	+ 20,1	- 246	-	20,1
Amerikanisch-Samoa	6	125	65	+	6	x	+ 60	+	92,3
Antarktis	236	571	763	-	42	+ 21,6	- 192	-	25,2
Australien	700 776	6 591 682	7 319 823	-	49 589	- 6,6	- 728 141	-	9,9
Bouvetinsel	-	-	7	-	-	-	7	x	
Cookinseln	5	1 876	70	-	5	- 50,0	+ 1 806	x	
Fidschi	317	7 857	6 730	-	204	- 39,2	+ 1 127	+	16,7
Französische Südgebiete	300	2 717	2 892	+	86	+ 40,2	- 175	-	6,1
Französisch-Polynesien	2 415	19 185	21 553	-	306	- 11,2	- 2 368	-	11,0
Guam	473	2 500	4 133	-	490	- 50,9	- 1 633	-	39,5

2.2 Werte nach Erdteilen und Ländern *)

2.2.1 Ausfuhr

Bestimmungsland	2014		2013	Zu- (+) bzw. Abnahme (-)			Zu- (+) bzw. Abnahme (-)				
	Oktober	Januar / Oktober		gegenüber Oktober 2013			gegenüber Januar / Oktober 2013				
	in 1 000 Euro			in 1 000 Euro	%		in 1 000 Euro	%			
Heard und McDonaldinseln	-	-	-	-	-	-	-	-	-		
Kiribati	-	24	97	-	17	x	-	73	- 75,3		
Kokosinseln (Keelinginseln)	-	-	-	-	-	-	-	-	-		
Marshallinseln	84 046	491 683	144 896	+	80 015	x	+	346 787	x		
Föderierte Staaten von Mikronesien	3	46	118	+	3	x	-	72	- 61,0		
Nauru	-	-	2	-	-	-	-	2	x		
Neukaledonien	4 281	41 339	38 186	+	500	+	13,2	+	3 153	+	8,3
Neuseeland	114 268	919 488	854 908	+	30 826	+	36,9	+	64 580	+	7,6
Niue	-	-	-	-	-	-	-	-	-	x	
Nördliche Marianen	10	104	927	-	374	-	97,4	-	823	-	88,8
Norfolkinsel	41	111	95	+	10	+	32,0	+	16	+	16,8
Palau	-	35	40	-	-	-	-	5	-	12,5	
Papua-Neuguinea	1 835	23 135	20 632	-	150	-	7,6	+	2 503	+	12,1
Pitcairnsinseln	-	80	60	-	-	-	+	20	+	33,3	
Salomonen	33	413	178	+	30	x	+	235	x		
Samoa	0	493	616	-	16	x	-	123	-	20,0	
Südgeorgien und die Südlichen Sandwichinseln	-	65	12	-	-	-	+	53	x		
Tokelau	3	24	511	-	275	-	99,0	-	487	-	95,3
Tonga	3	50	1 856	-	9	-	75,0	-	1 806	-	97,3
Tuvalu	-	2	-	-	-	-	-	+	2,0	x	
Vanuatu	55	337	607	+	6	+	12,2	-	270	-	44,5
Wallis und Futuna	-	81	79	-	7	x	+	2	+	2,5	
Weihnachtsinsel	-	1	-	-	-	-	+	1	x		
Verschiedenes	264 749	3 071 812	3 137 330	-	48 791	-	15,6	-	65 518	-	2,1
Schiffs- und Luftfahrzeugbedarf	262 511	3 049 950	3 016 542	-	47 288	-	15,3	+	33 408	+	1,1
Hohe See	2 152	20 375	3 503	-	1 309	-	37,8	+	16 872	x	
Nicht ermittelte Länder und Gebiete	86	1 487	117 285	-	194	-	69,3	-	115 798	-	98,7
Insgesamt ...	103 912 884	949 987 247	916 702 034	+	4 915 889	+	5,0	+	33 285 213	+	3,6

*) Außenhandelsergebnisse nach Ländern können über Genesis-Online abgerufen werden (Tabellen 51000-0003 jährlich, 51000-0004 monatlich bzw. Zeitreihen 51000BJ002 jährlich, 51000BM002 monatlich).

2.2 Werte nach Erdteilen und Ländern *)

2.2.2 Einfuhr

Ursprungsland	2014		2013	Zu- (+) bzw. Abnahme (-)			Zu- (+) bzw. Abnahme (-)					
	Oktober	Januar / Oktober		gegenüber Oktober 2013			gegenüber Januar / Oktober 2013					
	in 1 000 Euro			in 1 000 Euro	%		in 1 000 Euro	%				
Europa	57 862 060	546 062 262	530 091 501	+	157 957	+	0,3	+	15 970 761	+	3,0	
Belgien	3 623 003	33 530 839	32 721 042	-	12 211	-	0,3	+	809 797	+	2,5	
Bulgarien	250 577	2 175 119	2 326 060	-	61 394	-	19,7	-	150 941	-	6,5	
Dänemark	1 033 253	9 777 428	9 616 544	-	52 170	-	4,8	+	160 884	+	1,7	
Estland	47 334	430 381	407 390	+	2 386	+	5,3	+	22 991	+	5,6	
Finnland	706 350	5 962 624	5 039 227	+	185 529	+	35,6	+	923 397	+	18,3	
Frankreich	5 903 774	56 731 244	53 682 684	-	367 910	-	5,9	+	3 048 560	+	5,7	
Griechenland	155 387	1 457 223	1 519 312	-	20 528	-	11,7	-	62 089	-	4,1	
Irland	790 934	7 404 424	7 352 990	+	87 331	+	12,4	+	51 434	+	0,7	
Italien	4 390 817	40 921 947	39 446 317	+	60 819	+	1,4	+	1 475 630	+	3,7	
Kroatien	84 058	779 144	763 782	+	3 796	+	4,7	+	15 362	+	2,0	
Lettland	57 527	531 389	540 302	-	5 654	-	8,9	-	8 913	-	1,6	
Litauen	150 907	1 317 204	1 479 447	+	4 483	+	3,1	-	162 243	-	11,0	
Luxemburg	297 692	2 742 919	2 496 622	+	10 760	+	3,8	+	246 297	+	9,9	
Malta	29 688	285 210	299 898	-	589	-	1,9	-	14 688	-	4,9	
Niederlande	7 571 002	73 692 358	74 130 599	-	211 520	-	2,7	-	438 241	-	0,6	
Österreich	3 299 011	30 634 517	30 814 386	-	36 342	-	1,1	-	179 869	-	0,6	
Polen	3 811 813	32 858 858	30 049 728	+	327 567	+	9,4	+	2 809 130	+	9,3	
Portugal	503 441	4 467 702	4 266 423	+	24 283	+	5,1	+	201 279	+	4,7	
Rumänien	927 733	8 529 899	7 699 494	+	37 552	+	4,2	+	830 405	+	10,8	
Schweden	1 334 720	11 842 955	11 812 257	+	38 857	+	3,0	+	30 698	+	0,3	
Slowakei	1 224 077	10 825 941	10 170 976	+	5 848	+	0,5	+	654 965	+	6,4	
Slowenien	470 594	4 107 469	3 844 913	+	29 740	+	6,7	+	262 556	+	6,8	
Spanien	2 215 021	20 991 587	19 808 002	+	52 725	+	2,4	+	1 183 585	+	6,0	
Tschechische Republik	3 425 528	30 879 140	27 514 092	+	241 707	+	7,6	+	3 365 048	+	12,2	
Ungarn	2 004 799	18 501 982	16 200 538	+	118 280	+	6,3	+	2 301 444	+	14,2	
Vereinigtes Königreich	3 649 131	35 463 714	35 320 224	-	145 684	-	3,8	+	143 490	+	0,4	
Zypern	8 544	81 253	96 985	-	2 447	-	22,3	-	15 732	-	16,2	
Albanien	3 647	52 407	72 432	-	1 599	-	30,5	-	20 025	-	27,6	
Andorra	85	788	896	-	405	-	82,7	-	108	-	12,1	
Belarus	34 634	433 572	413 608	-	3 882	-	10,1	+	19 964	+	4,8	
Bosnien und Herzegowina	46 004	458 129	441 428	+	1 894	+	4,3	+	16 701	+	3,8	
Färöer	2 339	23 480	22 441	-	1 128	-	32,5	+	1 039	+	4,6	
Gibraltar	9	607	550	-	87	-	90,6	+	57	+	10,4	
Island	38 856	400 143	490 526	-	5 789	-	13,0	-	90 383	-	18,4	
Kosovo	1 214	9 028	14 753	+	427	+	54,3	-	5 725	-	38,8	
Liechtenstein	43 120	377 990	353 994	+	1 006	+	2,4	+	23 996	+	6,8	
Ehemalige jugoslaw. Republik Mazedonien	146 311	1 276 701	981 234	+	45 894	+	45,7	+	295 467	+	30,1	
Republik Moldau	12 952	115 250	99 271	+	1 428	+	12,4	+	15 979	+	16,1	
Montenegro	1 303	20 013	28 369	-	2 476	-	65,5	-	8 356	-	29,5	
Norwegen	1 445 750	15 974 664	18 421 900	-	194 127	-	11,8	-	2 447 236	-	13,3	
Russische Föderation	3 134 265	32 468 409	34 453 561	-	142 268	-	4,3	-	1 985 152	-	5,8	
San Marino	1 172	7 568	6 629	+	543	+	86,3	+	939	+	14,2	
Schweiz	3 587 350	34 060 681	32 263 012	+	40 340	+	1,1	+	1 797 669	+	5,6	
Serbien	112 811	1 062 329	1 016 248	-	4 993	-	4,2	+	46 081	+	4,5	
Türkei	1 132 834	11 052 273	10 259 259	+	79 933	+	7,6	+	793 014	+	7,7	
Ukraine	150 641	1 340 445	1 328 263	+	28 345	+	23,2	+	12 182	+	0,9	
Vatikanstadt	48	3 315	2 893	-	313	-	86,7	+	422	+	14,6	
Afrika	1 747 556	16 952 316	19 842 899	-	165 017	-	8,6	-	2 890 583	-	14,6	
Ägypten	80 385	1 327 071	1 206 041	-	52 210	-	39,4	+	121 030	+	10,0	
Algerien	219 352	2 232 361	1 609 025	-	6 797	-	3,0	+	623 336	+	38,7	
Angola	91	130 283	376 652	-	54 929	-	99,8	-	246 369	-	65,4	
Äquatorialguinea	2 725	21 124	77 359	-	3 968	-	59,3	-	56 235	-	72,7	
Äthiopien	24 240	143 590	141 931	+	13 156	x	+	1 659	+	1,2		
Benin	753	8 210	758	+	708	x	+	7 452	x			
Botsuana	145	901	3 975	+	32	+	28,3	-	3 074	-	77,3	
Britisches Territorium im Indischen Ozean	-	2	-	-	-	-	-	-	2	x		
Burkina Faso	903	8 623	9 314	-	38	-	4,0	-	691	-	7,4	
Burundi	273	3 892	9 687	-	34	-	11,1	-	5 795	-	59,8	
Ceuta	3	125	94	+	2	x	+	31	+	33,0		
Cote d'Ivoire	93 891	750 342	742 585	+	44 315	+	89,4	+	7 757	+	1,0	
Dschibuti	1	97	10	-	2	-	66,7	+	87	x		
Eritrea	1	111	41	-	9	-	90,0	+	70	x		
Gabun	78	13 458	53 476	-	14 772	-	99,5	-	40 018	-	74,8	
Gambia	48	993	528	+	1	+	2,1	+	465	+	88,1	
Ghana	25 449	172 861	340 180	+	12 244	+	92,7	-	167 319	-	49,2	
Guinea	10 469	96 196	69 763	+	9 957	x	+	26 433	+	37,9		
Guinea-Bissau	-	-	0	-	-	-	-	0	x			
Kamerun	2 528	34 046	82 727	-	45 865	-	94,8	-	48 681	-	58,8	
Kap Verde	1	174	494	-	3	-	75,0	-	320	-	64,8	
Kenia	10 488	121 946	96 847	+	1 328	+	14,5	+	25 099	+	25,9	
Komoren	234	3 573	3 072	-	261	-	52,7	+	501	+	16,3	
Demokratische Republik Kongo	12 991	67 839	93 543	+	7 016	x	-	25 704	-	27,5		
Republik Kongo	981	17 249	20 473	-	1 452	-	59,7	-	3 224	-	15,7	

2.2 Werte nach Erdteilen und Ländern *)

2.2.2 Einfuhr

Ursprungsland	2014		2013	Zu- (+) bzw. Abnahme (-)			Zu- (+) bzw. Abnahme (-)		
	Oktober	Januar / Oktober		gegenüber Oktober 2013			gegenüber Januar / Oktober 2013		
	in 1 000 Euro			in 1 000 Euro	%		in 1 000 Euro	%	
Lesotho	200	1 234	1 501	+	105	x	267	-	17,8
Liberia	815	64 856	36 874	-	1 168	- 58,9	27 982	+	75,9
Libyen	225 335	1 243 418	4 526 850	+	70 720	+	3 283 432	-	72,5
Madagaskar	11 017	106 475	96 740	+	1 592	+	9 735	+	10,1
Malawi	9 525	67 200	49 378	+	3 950	+	17 822	+	36,1
Mali	87	3 472	2 544	-	119	- 57,8	928	+	36,5
Marokko	60 478	744 335	738 308	-	9 602	- 13,7	6 027	+	0,8
Mauretanien	19 323	103 964	92 728	+	10 873	x	11 236	+	12,1
Mauritius	3 036	30 305	32 218	-	400	- 11,6	1 913	-	5,9
Mayotte	-	-	5	-	-	-	5	-	x
Melilla	-	0	3	-	-	-	3	-	x
Mosambik	13 771	103 189	137 837	-	278	- 2,0	34 648	-	25,1
Namibia	7 583	127 596	84 129	-	2 998	- 28,3	43 467	+	51,7
Niger	40	272	119	+	9	+	153	-	x
Nigeria	356 384	3 460 385	3 467 967	-	168 269	- 32,1	7 582	-	0,2
Ruanda	1 129	13 150	6 543	+	349	+	6 607	-	x
Sambia	1 317	22 520	26 934	-	1 006	- 43,3	4 414	-	16,4
Sao Tome und Principe	-	571	548	-	13	x	23	+	4,2
Senegal	202	15 310	13 242	-	32	- 13,7	2 068	+	15,6
Seychellen	261	1 742	2 107	+	141	x	365	-	17,3
Sierra Leone	628	4 169	8 184	+	478	x	4 015	-	49,1
Simbabwe	8 933	47 472	51 090	+	362	+	3 618	-	7,1
Somalia	107	527	474	+	93	x	53	+	11,2
St. Helena	-	16	0	-	-	-	16	-	x
Südafrika	403 721	4 054 746	4 057 574	+	30 869	+	2 828	-	0,1
Sudan	1 245	14 156	13 371	+	201	+	785	+	5,9
Südsudan	-	11	10	-	3	x	1	+	10,0
Swasiland	1 101	5 281	10 062	+	785	x	4 781	-	47,5
Vereinigte Republik Tansania	21 105	134 276	112 094	+	11 652	x	22 182	+	19,8
Togo	340	13 864	20 139	-	1 136	- 77,0	6 275	-	31,2
Tschad	166	3 396	2 548	+	146	x	848	+	33,3
Tunesien	106 763	1 328 283	1 229 791	-	21 686	- 16,9	98 492	+	8,0
Uganda	6 765	79 994	81 367	+	947	+	1 373	-	1,7
Westsahara	-	9	0	-	-	x	9	-	x
Zentralafrikanische Republik	149	1 055	1 045	+	2	+	10	+	1,0
Amerika	6 587 766	62 186 723	63 041 287	-	387 718	- 5,6	854 564	-	1,4
Amerikanische Jungferinseln	-	46	106	-	8	x	60	-	56,6
Anguilla	3	9	42	+	3	x	33	-	78,6
Antigua und Barbuda	12	235	605	+	3	- 20,0	370	-	61,2
Argentinien	180 086	1 306 060	1 367 706	+	61 096	+	61 646	-	4,5
Aruba	7	255	134	+	3	+	121	+	90,3
Bahamas	56	4 834	38 069	-	458	- 89,1	33 235	-	87,3
Barbados	274	1 864	1 727	+	112	+	137	+	7,9
Belize	137	1 175	834	+	108	x	341	+	40,9
Bermuda	29	263	178	-	9	- 23,7	85	+	47,8
Bolivien	7 985	93 677	92 863	+	877	+	814	+	0,9
Bonaire, Saba, St. Eustatius	0	3	299	+	0	x	296	-	99,0
Brasilien	743 888	7 806 742	7 337 813	-	144 554	- 16,3	468 929	+	6,4
Britische Jungferinseln	19	321	1 121	-	813	- 97,7	800	-	71,4
Chile	136 716	1 369 170	1 375 671	+	4 170	+	6 501	-	0,5
Costa Rica	38 060	408 445	404 034	-	666	- 1,7	4 411	+	1,1
Curacao	9	1 655	450	-	31	- 77,5	1 205	-	x
Dominica	1	12	77	+	1	x	65	-	84,4
Dominikanische Republik	14 483	154 789	146 566	-	1 366	- 8,6	8 223	+	5,6
Ecuador	44 658	450 117	413 592	+	437	+	36 525	+	8,8
El Salvador	2 594	35 027	64 255	-	1 237	- 32,3	29 228	-	45,5
Falklandinseln	1	604	303	+	1	x	301	+	99,3
Grenada	59	1 641	5 120	-	763	- 92,8	3 479	-	67,9
Grönland	1 270	17 741	24 736	-	525	- 29,2	6 995	-	28,3
Guatemala	15 204	95 402	86 928	+	3 769	+	8 474	+	9,7
Guyana	2 074	9 257	8 224	+	17	+	1 033	+	12,6
Haiti	124	2 255	4 014	-	240	- 65,9	1 759	-	43,8
Honduras	20 872	311 635	259 997	+	13 766	x	51 638	+	19,9
Jamaika	1 913	29 425	66 345	-	4 089	- 68,1	36 920	-	55,6
Kaimaninseln	112	1 499	208 726	-	208 459	- 99,9	207 227	-	99,3
Kanada	358 549	3 087 307	3 681 762	-	110 470	- 23,6	594 455	-	16,1
Kolumbien	227 879	1 250 548	1 281 243	+	29 265	+	30 695	-	2,4
Kuba	2 611	27 395	44 299	-	958	- 26,8	16 904	-	38,2
Mexiko	307 505	3 037 069	3 370 233	-	226	- 0,1	333 164	-	9,9
Montserrat	-	19	-	-	-	-	19	-	x
Nicaragua	1 911	24 576	27 194	+	588	+	2 618	-	9,6
Niederländische Antillen	-	-	-	-	-	-	-	-	-
Panama	3 703	46 297	46 842	+	311	+	545	-	1,2
Paraguay	3 023	141 630	230 099	+	931	+	88 469	-	38,4

2.2 Werte nach Erdteilen und Ländern *)

2.2.2 Einfuhr

Ursprungsland	2014		2013	Zu- (+) bzw. Abnahme (-)			Zu- (+) bzw. Abnahme (-)		
	Oktober	Januar / Oktober		gegenüber			gegenüber		
	in 1 000 Euro			in 1 000 Euro	%		in 1 000 Euro	%	
Peru	151 283	891 541	867 600	+	33 118	+ 28,0	+	23 941	+ 2,8
St. Barthelemy	151	1 373	1 203	-	38	- 20,1	+	170	+ 14,1
St. Kitts und Nevis	205	2 621	2 553	-	93	- 31,2	+	68	+ 2,7
St. Lucia	6	94	207	-	2	- 25,0	-	113	- 54,6
St. Martin	1	72	135	-	59	- 98,3	-	63	- 46,7
St. Pierre und Miquelon	-	-	-	-	-	-	-	-	-
St. Vincent und die Grenadinen	-	-	-	-	-	-	-	-	-
Suriname	9 200	15 584	3 567	+	8 271	x	+	12 017	x
Trinidad und Tobago	7 144	168 972	60 885	+	2 110	+ 41,9	+	108 087	x
Turks- und Caicosinseln	-	1	18	-	-	-	-	17	- 94,4
Uruguay	21 218	204 266	333 178	-	8 288	- 28,1	-	128 912	- 38,7
Venezuela	3 530	108 833	306 351	-	5 673	- 61,6	-	197 518	- 64,5
Vereinigte Staaten	4 279 201	41 074 367	40 873 383	-	57 644	- 1,3	+	200 984	+ 0,5
Asien	15 363 568	141 164 121	137 274 810	+	922 374	+ 6,4	+	3 889 311	+ 2,8
Afghanistan	1 064	20 472	6 957	-	795	- 42,8	+	13 515	x
Armenien	6006	86051	58966	-	1 201	- 16,7	+	27 085	+ 45,9
Aserbaidschan	236 102	1 869 723	2 027 058	+	110 842	+ 88,5	-	157 335	- 7,8
Bahrain	4 292	40 049	40 625	+	475	+ 12,4	-	576	- 1,4
Bangladesch	349 024	3 265 919	3 060 703	+	35 870	+ 11,5	+	205 216	+ 6,7
Besetzte palästinensische Gebiete	26	787	476	+	0	+ 0,0	+	311	+ 65,3
Bhutan	849	6 455	4 205	+	407	+ 92,1	+	2 250	+ 53,5
Brunei Darussalam	25	3 424	1 311	-	69	- 73,4	+	2 113	+ 161,2
Volksrepublik China	7 383 490	65 459 558	62 574 271	+	619 337	+ 9,2	+	2 885 287	+ 4,6
Georgien	7 396	84 824	105 219	-	28 984	- 79,7	-	20 395	- 19,4
Hongkong	131 035	1 272 567	1 335 232	-	8 483	- 6,1	-	62 665	- 4,7
Indien	594 656	6 009 757	5 981 774	+	25 871	+ 4,5	+	27 983	+ 0,5
Indonesien	331 351	3 031 704	3 065 736	+	18 232	+ 5,8	-	34 032	- 1,1
Irak	53 713	315 215	369 894	-	92 020	- 63,1	-	54 679	- 14,8
Islamische Republik Iran	26 322	244 739	228 170	+	3 056	+ 13,1	+	16 569	+ 7,3
Israel	116 547	1 362 676	1 394 108	-	4 843	- 4,0	-	31 432	- 2,3
Japan	1 728 745	16 171 167	16 360 707	+	52 371	+ 3,1	-	189 540	- 1,2
Jemen	903	4 558	3 240	+	798	x	+	1 318	+ 40,7
Jordanien	1 039	13 304	24 834	-	7 715	- 88,1	-	11 530	- 46,4
Kambodscha	81 527	797 893	707 797	+	12 119	+ 17,5	+	90 096	+ 12,7
Kasachstan	354 466	3 979 105	3 760 581	-	5 204	- 1,4	+	218 524	+ 5,8
Katar	49 592	594 447	696 169	-	12 677	- 20,4	-	101 722	- 14,6
Kirgisische Republik	1 162	10 614	10 851	+	102	+ 9,6	-	237	- 2,2
Demokratische Volksrepublik Korea	627	10 104	8 208	-	496	- 44,2	+	1 896	+ 23,1
Republik Korea	654 401	6 743 792	6 844 679	+	56 185	+ 9,4	-	100 887	- 1,5
Kuwait	4 410	121 142	367 530	-	34 979	- 88,8	-	246 388	- 67,0
Demokratische Volksrepublik Laos	4 963	58 989	61 525	-	1 392	- 21,9	-	2 536	- 4,1
Libanon	3 416	37 696	38 737	-	969	- 22,1	-	1 041	- 2,7
Macau	3 538	19 896	25 321	+	2 643	x	-	5 425	- 21,4
Malaysia	549 342	5 087 648	4 673 427	+	35 225	+ 6,9	+	414 221	+ 8,9
Malediven	1 002	8 807	8 787	+	86	+ 9,4	+	20	+ 0,2
Mongolei	355	7 962	9 662	-	570	- 61,6	-	1 700	- 17,6
Myanmar	11 179	83 955	48 972	+	3 928	+ 54,2	+	34 983	+ 71,4
Nepal	2 666	23 122	23 435	-	224	- 7,8	-	313	- 1,3
Oman	4 769	59 658	41 117	+	871	+ 22,3	+	18 541	+ 45,1
Pakistan	113 369	1 064 700	907 537	+	19 198	+ 20,4	+	157 163	+ 17,3
Philippinen	249 857	2 267 552	1 946 048	+	32 276	+ 14,8	+	321 504	+ 16,5
Saudi-Arabien	78 765	921 388	1 363 231	-	126 217	- 61,6	-	441 843	- 32,4
Singapur	508 869	4 194 914	4 068 384	+	60 150	+ 13,4	+	126 530	+ 3,1
Sri Lanka	41 771	402 006	383 032	+	2 575	+ 6,6	+	18 974	+ 5,0
Arabische Republik Syrien	1 364	7 721	15 080	+	402	+ 41,8	-	7 359	- 48,8
Tadschikistan	170	2 513	3 344	-	128	x	-	831	- 24,9
Taiwan	631 185	5 887 901	5 400 900	-	20 188	- 3,1	+	487 001	+ 9,0
Thailand	449 796	3 793 054	3 615 556	+	62 193	+ 16,0	+	177 498	+ 4,9
Timor-Leste	2 057	7 580	5 110	+	1 612	x	+	2 470	+ 48,3
Turkmenistan	1 105	124 696	8 905	+	201	+ 22,2	+	115 791	x
Usbekistan	2 321	15 421	17 672	+	878	+ 60,8	-	2 251	- 12,7
Vereinigte Arabische Emirate	74 898	623 290	698 433	+	23 635	+ 46,1	-	75 143	- 10,8
Vietnam	508 041	4 943 606	4 871 294	+	87 734	+ 20,9	+	72 312	+ 1,5
Australien und Ozeanien	209 327	2 433 909	2 931 577	+	3 326	+ 1,6	-	497 668	- 17,0
Amerikanische Überseesinseln, kleinere	-	-	-	-	-	-	-	-	-
Amerikanisch-Samoa	-	9	-	-	-	-	+	9	x
Antarktis	-	79	478	-	-	-	-	399	- 83,5
Australien	137 553	1 700 866	2 208 006	-	7 441	- 5,1	-	507 140	- 23,0
Bouvetinsel	0	0	4	+	0	x	-	4	x
Cookinseln	3	14	6	+	3	x	+	8	x
Fidschi	316	2 003	2 095	+	110	+ 53,4	-	92	- 4,4
Französische Südgebiete	-	0	-	-	-	-	+	0	x
Französisch-Polynesien	528	3 030	2 724	+	204	+ 63,0	+	306	+ 11,2
Guam	-	24	181	-	-	-	-	157	- 86,7

2.2 Werte nach Erdteilen und Ländern *)

2.2.2 Einfuhr

Ursprungsland	2014		2013	Zu- (+) bzw. Abnahme (-)		Zu- (+) bzw. Abnahme (-)	
	Oktober	Januar / Oktober		gegenüber Oktober 2013		gegenüber Januar / Oktober 2013	
	in 1 000 Euro			in 1 000 Euro	%	in 1 000 Euro	%
Heard und McDonaldinseln	-	-	-	-	-	-	-
Kiribati	-	9	10	-	-	1	- 10,0
Kokosinseln (Keelinginseln)	-	4	-	-	+	4	x
Marshallinseln	0	9	45	+	0	x	- 80,0
Föderierte Staaten von Mikronesien	-	19	37	-	-	18	- 48,6
Nauru	-	0	2	-	1	x	-
Neukaledonien	71	564	305	+	57	x	+
Neuseeland	52 068	486 170	494 119	+	11 541	+	28,5
Niue	7	32	13	+	7	x	+
Nördliche Marianen	-	-	-	-	-	-	-
Norfolkinsel	-	-	-	-	-	-	-
Palau	10	39	84	+	4	+	66,7
Papua-Neuguinea	18 608	238 844	211 751	+	845	+	4,8
Pitcairnsinseln	-	2	7	-	-	-	-
Salomonen	52	1 492	11 408	-	2 085	-	97,6
Samoa	1	136	145	-	28	-	96,6
Südgeorgien und die Südlichen Sandwichinseln	-	-	-	-	-	-	-
Tokelau	15	403	-	+	15	x	+
Tonga	0	0	-	-	0	x	-
Tuvalu	-	5	9	-	0	x	-
Vanuatu	86	114	108	+	86	x	+
Wallis und Futuna	-	-	-	-	-	-	-
Weihnachtsinsel	9	42	40	+	9	x	+
Verschiedenes	-	1	-	-	-	1	x
Schiffs- und Luftfahrzeugbedarf	-	-	-	-	-	-	-
Hohe See	-	1	-	-	-	1	x
Insgesamt ...	81 770 275	768 799 332	753 182 082	+	530 919	+	0,7
						+	15 617 250
							+

*) Außenhandelsergebnisse nach Ländern können über Genesis-Online abgerufen werden (Tabellen 51000-0003 jährlich, 51000-0004 monatlich bzw. Zeitreihen 51000BJ002 jährlich, 51000BM002 monatlich).

Die 10 wichtigsten Handelspartner Januar / Oktober 2014

Umsatz (Einfuhr + Ausfuhr)
in Milliarden Euro

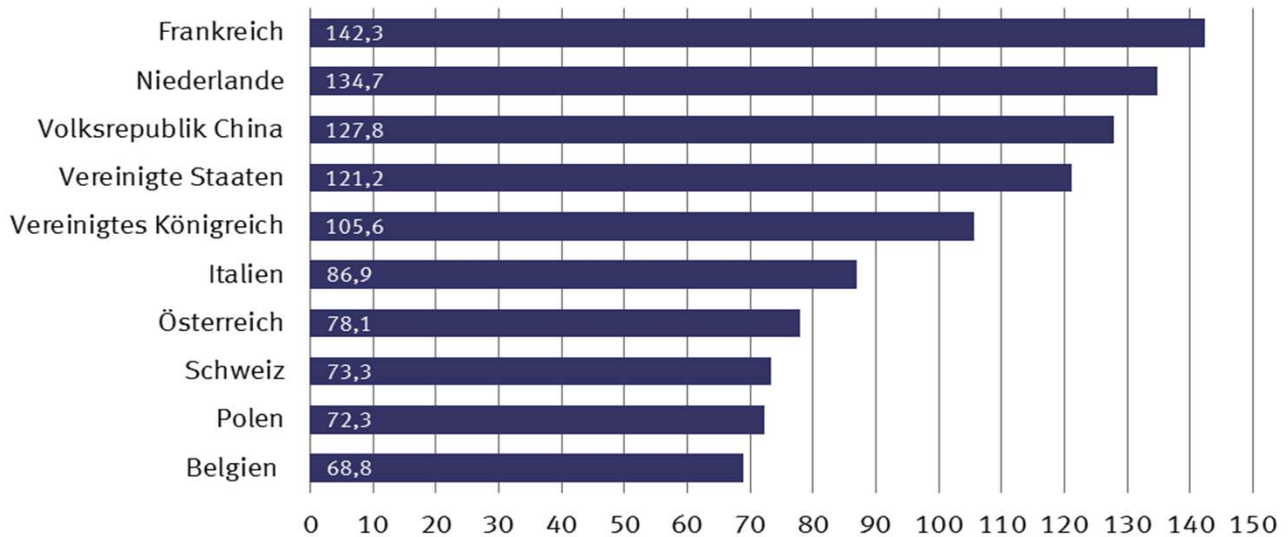

Die 10 wichtigsten Handelspartner Januar / Oktober 2014

Ausfuhr
in Milliarden Euro

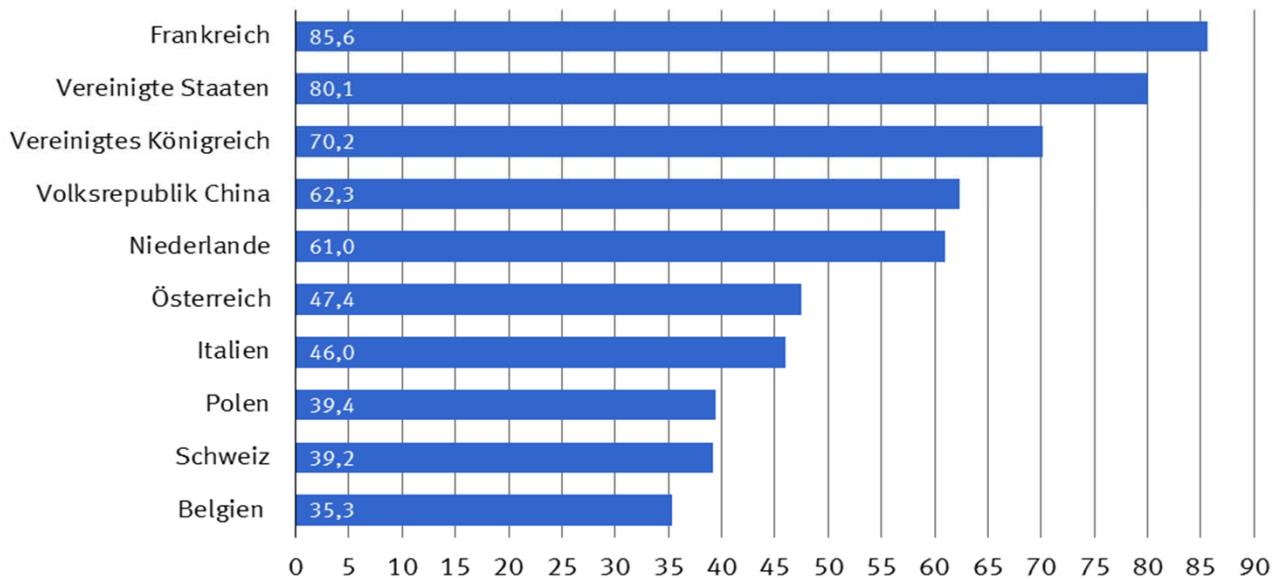

Die 10 wichtigsten Handelspartner Januar / Oktober 2014

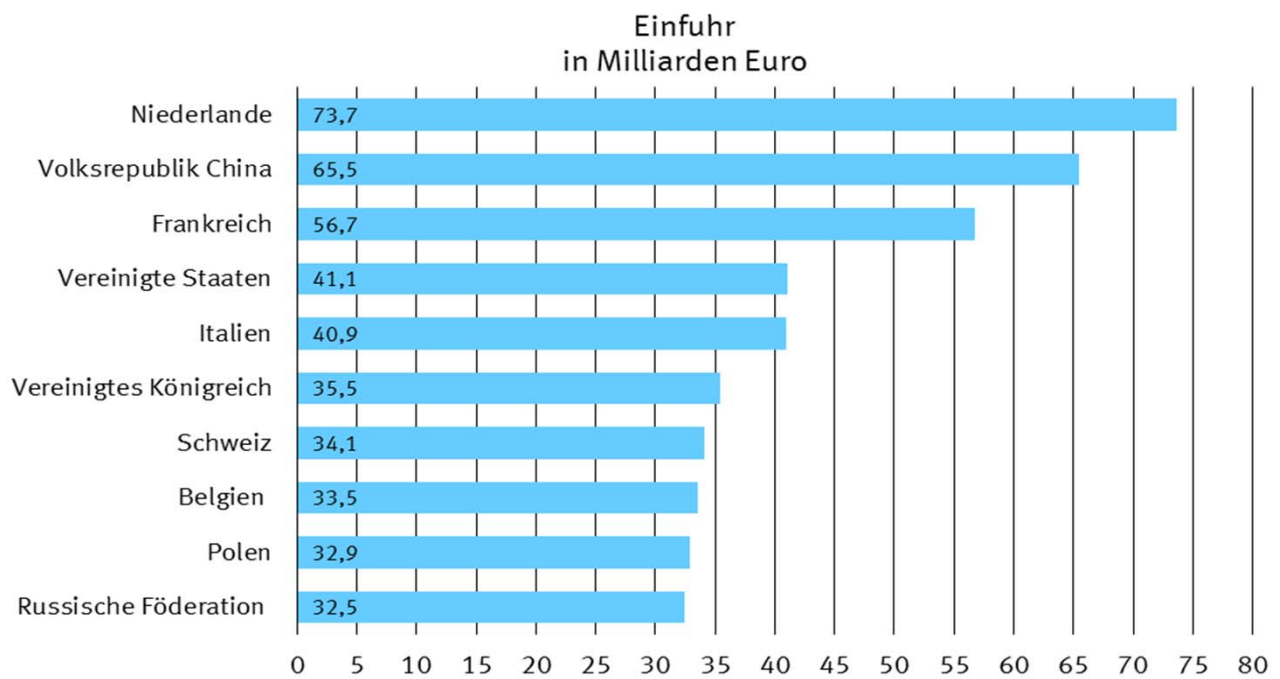

2.3 Rangfolge der Handelspartner im Außenhandel der Bundesrepublik Deutschland *)
Januar / Oktober 2014

Rang	Ausfuhr		Einfuhr		Umsatz		Außenhandels saldo	
	Land	in 1 000 Euro	Land	in 1 000 Euro	Land	in 1 000 Euro	Land	in 1 000 Euro
001	Frankreich	85 572 114	Niederlande	73 692 358	Frankreich	142 303 358	Vereinigte Staaten	+ 39 018 339
002	Vereinigte Staaten	80 092 706	Volksrepublik China	65 459 558	Niederlande	134 734 174	Vereinigtes Königreich	+ 34 710 465
003	Vereinigtes Königreich	70 174 179	Frankreich	56 731 244	Volksrepublik China	127 801 697	Frankreich	+ 28 840 870
004	Volksrepublik China	62 342 139	Vereinigte Staaten	41 074 367	Vereinigte Staaten	121 167 073	Österreich	+ 16 796 264
005	Niederlande	61 041 816	Italien	40 921 947	Vereinigtes Königreich	105 637 893	Vereinigte Arabische Emirate	+ 8 407 582
006	Österreich	47 430 781	Vereinigtes Königreich	35 463 714	Italien	86 947 561	Spanien	+ 8 091 785
007	Italien	46 025 614	Schweiz	34 060 681	Österreich	78 065 298	Polen	+ 6 559 448
008	Polen	39 418 306	Belgien	33 530 839	Schweiz	73 301 907	Saudi-Arabien	+ 6 500 428
009	Schweiz	39 241 226	Polen	32 858 858	Polen	72 277 164	Schweden	+ 6 243 916
010	Belgien	35 317 424	Russische Föderation	32 468 409	Belgien	68 848 263	Republik Korea	+ 6 142 347
011	Spanien	29 083 372	Tschechische Republik	30 879 140	Tschechische Republik	58 985 195	Schweiz	+ 5 180 545
012	Tschechische Republik	28 106 055	Österreich	30 634 517	Russische Föderation	57 847 564	Italien	+ 5 103 667
013	Russische Föderation	25 379 155	Spanien	20 991 587	Spanien	50 074 959	Türkei	+ 4 949 198
014	Schweden	18 086 871	Ungarn	18 501 982	Ungarn	35 280 557	Australien	+ 4 890 816
015	Ungarn	16 778 575	Japan	16 171 167	Japan	30 477 301	Mexiko	+ 4 487 838
016	Türkei	16 001 471	Norwegen	15 974 664	Schweden	29 929 826	Kanada	+ 4 294 835
017	Japan	14 306 134	Schweden	11 842 955	Türkei	27 053 744	Dänemark	+ 4 245 189
018	Dänemark	14 022 617	Türkei	11 052 273	Dänemark	23 800 045	Hongkong	+ 3 737 136
019	Republik Korea	12 886 139	Slowakei	10 825 941	Norwegen	23 106 295	Südafrika	+ 2 924 507
020	Slowakei	9 470 215	Dänemark	9 777 428	Slowakei	20 296 156	Griechenland	+ 2 665 301
021	Vereinigte Arabische Emirate	9 030 872	Rumänien	8 529 899	Republik Korea	19 629 931	Israel	+ 2 166 955
022	Rumänien	9 007 490	Brasilien	7 806 742	Rumänien	17 537 389	Luxemburg	+ 1 881 402
023	Brasilien	8 905 911	Irland	7 404 424	Brasilien	16 712 653	Belgien	+ 1 786 585
024	Mexiko	7 524 907	Republik Korea	6 743 792	Indien	13 448 392	Islamische Republik Iran	+ 1 755 454
025	Indien	7 438 635	Indien	6 009 757	Finnland	13 370 037	Ukraine	+ 1 726 852
026	Saudi-Arabien	7 421 816	Finnland	5 962 624	Irland	11 892 668	Portugal	+ 1 500 553
027	Finnland	7 407 413	Taiwan	5 887 901	Taiwan	11 799 235	Finnland	+ 1 444 789
028	Kanada	7 382 142	Malaysia	5 087 648	Südafrika	11 033 999	Indien	+ 1 428 878
029	Norwegen	7 131 631	Vietnam	4 943 606	Mexiko	10 561 976	Katar	+ 1 420 389
030	Südafrika	6 979 253	Portugal	4 467 702	Kanada	10 469 449	Belarus	+ 1 135 013
031	Australien	6 591 682	Singapur	4 194 914	Portugal	10 435 957	Brasilien	+ 1 099 169
032	Portugal	5 968 255	Slowenien	4 107 469	Vereinigte Arabische Emirate	9 654 162	Kroatien	+ 1 098 515
033	Taiwan	5 911 334	Südafrika	4 054 746	Singapur	9 431 510	Kuwait	+ 1 074 577
034	Singapur	5 236 596	Kasachstan	3 979 105	Malaysia	9 092 812	Singapur	+ 1 041 682
035	Hongkong	5 009 703	Thailand	3 793 054	Saudi-Arabien	8 343 204	Estland	+ 1 037 065
036	Luxemburg	4 624 321	Nigeria	3 460 385	Australien	8 292 548	Ägypten	+ 1 021 357
037	Irland	4 488 244	Bangladesch	3 265 919	Slowenien	7 595 560	Litauen	+ 891 523
038	Griechenland	4 122 524	Kanada	3 087 307	Luxemburg	7 367 240	Argentinien	+ 807 634
039	Malaysia	4 005 164	Mexiko	3 037 069	Thailand	7 098 095	Lettland	+ 758 989
040	Israel	3 529 631	Indonesien	3 031 704	Vietnam	6 503 384	Marokko	+ 679 345
041	Slowenien	3 488 091	Luxemburg	2 742 919	Hongkong	6 282 270	Irak	+ 657 476
042	Thailand	3 305 041	Philippinen	2 267 552	Griechenland	5 579 747	Libanon	+ 635 780
043	Ukraine	3 067 297	Algerien	2 232 361	Kasachstan	5 432 493	Jordanien	+ 564 354
044	Bulgarien	2 681 640	Bulgarien	2 175 119	Indonesien	5 356 236	Oman	+ 515 621
045	Ägypten	2 348 428	Aserbaidschan	1 869 723	Israel	4 892 307	Bulgarien	+ 506 521
046	Indonesien	2 324 532	Australien	1 700 866	Bulgarien	4 856 759	Marshallinseln	+ 491 674
047	Litauen	2 208 727	Griechenland	1 457 223	Nigeria	4 663 986	Rumänien	+ 477 591
048	Argentinien	2 113 694	Chile	1 369 170	Ukraine	4 407 742	Venezuela	+ 459 115
049	Algerien	2 091 918	Israel	1 362 676	Algerien	4 324 279	Neuseeland	+ 433 318
050	Katar	2 014 836	Ukraine	1 340 445	Philippinen	3 941 173	Usbekistan	+ 409 146
051	Islamische Republik Iran	2 000 193	Tunesien	1 328 283	Bangladesch	3 750 033	Zypern	+ 389 710
052	Kroatien	1 877 659	Ägypten	1 327 071	Ägypten	3 675 499	Serbien	+ 374 869
053	Philippinen	1 673 621	Litauen	1 317 204	Litauen	3 525 931	Panama	+ 320 182
054	Chile	1 642 344	Argentinien	1 306 060	Argentinien	3 419 754	Malta	+ 279 493
055	Belarus	1 568 585	Ehemalige jugoslaw. Republik Mazedonien	1 276 701	Chile	3 011 514	Chile	+ 273 174

2.3 Rangfolge der Handelspartner im Außenhandel der Bundesrepublik Deutschland *)
Januar / Oktober 2014

Rang	Ausfuhr		Einfuhr		Umsatz		Außenhandelssaldo	
	Land	in 1 000 Euro	Land	in 1 000 Euro	Land	in 1 000 Euro	Land	in 1 000 Euro
056	Vietnam	1 559 778	Hongkong	1 272 567	Kolumbien	2 710 442	Bahrain	+ 271 400
057	Estland	1 467 446	Kolumbien	1 250 548	Kroatien	2 656 803	Liberia	+ 249 213
058	Kolumbien	1 459 894	Libysch-Arabische Dschamahirija	1 243 418	Katar	2 609 283	Georgien	+ 236 156
059	Kasachstan	1 453 388	Pakistan	1 064 700	Aserbaidsschan	2 517 284	Kolumbien	+ 209 346
060	Serbien	1 437 198	Serbien	1 062 329	Serbien	2 499 527	Bosnien und Herzegowina	+ 205 738
061	Marokko	1 423 680	Saudi-Arabien	921 388	Tunesien	2 469 623	El Salvador	+ 192 393
062	Lettland	1 290 378	Peru	891 541	Islamische Republik Iran	2 244 932	Angola	+ 175 449
063	Nigeria	1 203 601	Kambodscha	797 893	Marokko	2 168 015	Kaimaninseln	+ 168 861
064	Kuwait	1 195 719	Kroatien	779 144	Belarus	2 002 157	Republik Moldau	+ 155 102
065	Tunesien	1 141 340	Cote d'Ivoire	750 342	Estland	1 897 827	Jemen	+ 151 266
066	Irak	972 691	Marokko	744 335	Ehemalige jugoslaw. Republik Mazedonien	1 841 216	Kenia	+ 148 073
067	Neuseeland	919 488	Vereinigte Arabische Emirate	623 290	Lettland	1 821 767	Liechtenstein	+ 130 813
068	Peru	789 722	Katar	594 447	Pakistan	1 751 317	Uruguay	+ 125 496
069	Pakistan	686 617	Lettland	531 389	Libysch-Arabische Dschamahirija	1 712 144	Kuba	+ 123 210
070	Libanon	673 476	Neuseeland	486 170	Peru	1 681 263	Kosovo	+ 120 233
071	Bosnien und Herzegowina	663 867	Bosnien und Herzegowina	458 129	Neuseeland	1 405 658	Brunei Darussalam	+ 119 012
072	Aserbaidsschan	647 561	Ecuador	450 117	Kuwait	1 316 861	Sudan	+ 118 014
073	Jordanien	577 658	Belarus	433 572	Irak	1 287 906	Turkmenistan	+ 105 907
074	Oman	575 279	Estland	430 381	Bosnien und Herzegowina	1 121 996	Mongolei	+ 95 943
075	Venezuela	567 948	Costa Rica	408 445	Liechtenstein	886 793	Mali	+ 83 789
076	Malta	564 703	Sri Lanka	402 006	Cote d'Ivoire	866 339	Kamerun	+ 83 776
077	Ehemalige jugoslaw. Republik Mazedonien	564 515	Island	400 143	Kambodscha	861 537	Guatemala	+ 77 523
078	Liechtenstein	508 803	Liechtenstein	377 990	Malta	849 913	Albanien	+ 77 338
079	Marshallinseln	491 683	Irak	315 215	Ecuador	797 675	Senegal	+ 68 449
080	Bangladesch	484 114	Honduras	311 635	Libanon	711 172	Republik Kongo	+ 67 283
081	Zypern	470 963	Malta	285 210	Venezuela	676 781	Afghanistan	+ 62 516
082	Libysch-Arabische Dschamahirija	468 726	Islamische Republik Iran	244 739	Island	659 491	Äthiopien	+ 61 988
083	Usbekistan	424 567	Papua-Neuguinea	238 844	Oman	634 937	Benin	+ 59 211
084	Panama	366 479	Uruguay	204 266	Jordanien	590 962	Kirgisistan	+ 58 307
085	Ecuador	347 558	Ghana	172 861	Sri Lanka	579 747	Gabun	+ 56 720
086	Uruguay	329 762	Trinidad und Tobago	168 972	Costa Rica	552 616	Macau	+ 50 327
087	Georgien	320 980	Dominikanische Republik	154 789	Zypern	552 216	Arabische Republik Syrien	+ 47 925
088	Liberia	314 069	Äthiopien	143 590	Uruguay	534 028	Ghana	+ 47 716
089	Bahrain	311 449	Paraguay	141 630	Marshallinseln	491 692	Sambia	+ 47 680
090	Angola	305 732	Vereinigte Republik Tansania	134 276	Usbekistan	439 988	St. Kitts und Nevis	+ 47 091
091	Republik Moldau	270 352	Angola	130 283	Angola	436 015	Botsuana	+ 46 821
092	Kenia	270 019	Namibia	127 596	Panama	412 776	Mauritius	+ 44 970
093	Island	259 348	Turkmenistan	124 696	Honduras	409 737	Montenegro	+ 44 861
094	Turkmenistan	230 603	Kenia	121 946	Georgien	405 804	Besetzte palästinensische Gebiete	+ 43 896
095	El Salvador	227 420	Kuwait	121 142	Ghana	393 438	Neukaledonien	+ 40 775
096	Ghana	220 577	Republik Moldau	115 250	Kenia	391 965	Burkina Faso	+ 38 137
097	Äthiopien	205 578	Venezuela	108 833	Republik Moldau	385 602	Tadschikistan	+ 35 651
098	Sri Lanka	177 741	Madagaskar	106 475	Liberia	378 925	Togo	+ 34 994
099	Guatemala	172 925	Mauretanien	103 964	Turkmenistan	355 299	San Marino	+ 34 405
100	Kaimaninseln	170 360	Mosambik	103 189	Bahrain	351 498	Andorra	+ 33 715
101	Jemen	155 824	Guinea	96 196	Äthiopien	349 168	Demokratische Republik Kongo	+ 28 965
102	Kuba	150 605	Guatemala	95 402	Dominikanische Republik	292 466	Niger	+ 28 918
103	Costa Rica	144 171	Bolivien	93 677	Vereinigte Republik Tansania	275 795	Nicaragua	+ 27 977
104	Vereinigte Republik Tansania	141 519	Armenien	86 051	Trinidad und Tobago	274 264	Gibraltar	+ 26 901
105	Dominikanische Republik	137 677	Georgien	84 824	Guatemala	268 327	Tschad	+ 25 298
106	Sudan	132 170	Myanmar	83 955	El Salvador	262 447	Belize	+ 24 051
107	Albanien	129 745	Zypern	81 253	Papua-Neuguinea	261 979	Britische Jungferninseln	+ 24 019
108	Kosovo	129 261	Uganda	79 994	Paraguay	245 710	Taiwan	+ 23 433
109	Brunei Darussalam	122 436	Demokratische Republik Kongo	67 839	Namibia	232 503	Myanmar	+ 23 163
110	Kamerun	117 822	Malawi	67 200	Bolivien	204 540	Armenien	+ 23 087

2.3 Rangfolge der Handelspartner im Außenhandel der Bundesrepublik Deutschland *)
Januar / Oktober 2014

Rang	Ausfuhr		Einfuhr		Umsatz		Außenhandelsaldo		
	Land	in 1 000 Euro	Land	in 1 000 Euro	Land	in 1 000 Euro	Land	in 1 000 Euro	
111	Cote d'Ivoire	115 997	Liberia	64 856	Armenien	195 189	Bahamas	+	18 435
112	Bolivien	110 863	Oman	59 658	Myanmar	191 073	Eritrea	+	17 868
113	Armenien	109 138	Demokratische Volksrepublik Laos	58 989	Mauretanien	185 586	Bolivien	+	17 186
114	Myanmar	107 118	Albanien	52 407	Mosambik	185 556	Sierra Leone	+	16 370
115	Trinidad und Tobago	105 292	Simbabwe	47 472	Albanien	182 152	Französisch-Polynesien	+	16 155
116	Namibia	104 907	Panama	46 297	Kuba	178 000	Haiti	+	13 677
117	Paraguay	104 080	Bahrain	40 049	Kaimaninseln	171 859	Demokratische Volksrepublik Laos	+	12 364
118	Mongolei	103 905	Libanon	37 696	Demokratische Republik Kongo	164 643	Malediven	+	11 643
119	Honduras	98 102	El Salvador	35 027	Jemen	160 382	Färöer	+	10 870
120	Demokratische Republik Kongo	96 804	Kamerun	34 046	Uganda	157 511	Curacao	+	10 472
121	Mali	87 261	Mauritius	30 305	Kamerun	151 868	Ruanda	+	10 443
122	Republik Kongo	84 532	Jamaika	29 425	Sudan	146 326	Barbados	+	9 968
123	Senegal	83 759	Kuba	27 395	Madagaskar	143 337	Suriname	+	9 176
124	Afghanistan	82 988	Nicaragua	24 576	Kosovo	138 289	Antigua und Barbuda	+	8 120
125	Mosambik	82 367	Färöer	23 480	Demokratische Volksrepublik Laos	130 342	Seychellen	+	8 057
126	Mauretanien	81 622	Nepal	23 122	Brunei Darussalam	125 860	Vereinigte Republik Tansania	+	7 243
127	Uganda	77 517	Sambia	22 520	Guinea	119 684	Melilla	+	7 124
128	Mauritius	75 275	Äquatorialguinea	21 124	Mongolei	111 867	Kap Verde	+	6 303
129	Demokratische Volksrepublik Laos	71 353	Afghanistan	20 472	Mauritius	105 580	Gambia	+	6 248
130	Macau	70 223	Montenegro	20 013	Afghanistan	103 460	Dschibuti	+	6 226
131	Sambia	70 200	Macau	19 896	Republik Kongo	101 781	Ceuta	+	5 873
132	Gabun	70 178	Grönland	17 741	Senegal	99 069	Fidschi	+	5 854
133	Kirgisistan	68 921	Republik Kongo	17 249	Sambia	92 720	Aruba	+	5 819
134	Benin	67 421	Suriname	15 584	Mali	90 733	St. Lucia	+	5 580
135	Montenegro	64 874	Usbekistan	15 421	Macau	90 119	Südsudan	+	4 388
136	Kambodscha	63 644	Senegal	15 310	Montenegro	84 887	Somalia	+	4 228
137	Arabische Republik Syrien	55 646	Sudan	14 156	Gabun	83 636	Swasiland	+	3 916
138	Nicaragua	52 553	Togo	13 864	Kirgisistan	79 535	Bermuda	+	3 656
139	St. Kitts und Nevis	49 712	Gabun	13 458	Malawi	78 647	St. Martin	+	3 182
140	Togo	48 858	Jordanien	13 304	Nicaragua	77 129	Jamaika	+	3 099
141	Botsuana	47 722	Ruanda	13 150	Benin	75 631	Burundi	+	3 089
142	Burkina Faso	46 760	Kirgisistan	10 614	Simbabwe	72 977	Französische Südgebiete	+	2 717
143	Besetzte palästinensische Gebiete	44 683	Demokratische Volksrepublik Korea	10 104	Arabische Republik Syrien	63 367	Guam	+	2 476
144	San Marino	41 973	Guyana	9 257	Togo	62 722	Falklandinseln	+	2 248
145	Neukaledonien	41 339	Kosovo	9 028	Jamaika	61 949	Zentralafrikanische Republik	+	2 245
146	Tadschikistan	38 164	Malediven	8 807	Färöer	57 830	Guinea-Bissau	+	2 182
147	Madagaskar	36 862	Burkina Faso	8 623	Burkina Faso	55 383	St. Vincent und die Grenadinen	+	1 955
148	Andorra	34 503	Benin	8 210	St. Kitts und Nevis	52 333	Cookinseln	+	1 862
149	Färöer	34 350	Mongolei	7 962	San Marino	49 541	Turks- und Caicosinseln	+	980
150	Jamaika	32 524	Arabische Republik Syrien	7 721	Botsuana	48 623	Amerikanische Überseeinseln, kleinere	+	978
151	Niger	29 190	Timor-Leste	7 580	Nepal	46 755	Dominica	+	886
152	Tschad	28 694	San Marino	7 568	Besetzte palästinensische Gebiete	45 470	Bonaire, Saba, St. Eustatius	+	778
153	Gibraltar	27 508	Bhutan	6 455	Neukaledonien	41 903	Lesotho	+	700
154	Simbabwe	25 505	Swasiland	5 281	Tadschikistan	40 677	Amerikanische Jungferninseln	+	530
155	Belize	25 226	Bahamas	4 834	Suriname	40 344	Nepal	+	511
156	Suriname	24 760	Jemen	4 558	Äquatorialguinea	37 168	Antarktis	+	492
157	Britische Jungferninseln	24 340	Sierra Leone	4 169	Ruanda	36 743	St. Pierre und Miquelon	+	418
158	Nepal	23 633	Burundi	3 892	Andorra	35 291	Samoa	+	357
159	Ruanda	23 593	Komoren	3 573	Tschad	32 090	Vanuatu	+	223
160	Guinea	23 488	Mali	3 472	Niger	29 462	Westsahara	+	193
161	Bahamas	23 269	Brunei Darussalam	3 424	Malediven	29 257	Amerikanisch-Samoa	+	116
162	Papua-Neuguinea	23 135	Tschad	3 396	Gibraltar	28 115	Norfolkinsel	+	111
163	Sierra Leone	20 539	Vatikanstadt	3 315	Bahamas	28 103	Nördliche Marianen	+	104
164	Malediven	20 450	Französisch-Polynesien	3 030	Belize	26 401	Montserrat	+	83
165	Französisch-Polynesien	19 185	St. Kitts und Nevis	2 621	Sierra Leone	24 708	Wallis und Futuna	+	81

2.3 Rangfolge der Handelspartner im Außenhandel der Bundesrepublik Deutschland *)
Januar / Oktober 2014

Rang	Ausfuhr		Einfuhr		Umsatz		Außenhandelsaldo		
	Land	in 1 000 Euro	Land	in 1 000 Euro	Land	in 1 000 Euro	Land	in 1 000 Euro	
166	Eritrea	17 979	Tadschikistan	2 513	Britische Jungferninseln	24 661	Pitcairnsinseln	+	78
167	Äquatorialguinea	16 044	Haiti	2 255	Grönland	22 824	Südgeorgien u.d.Südlichen Sandwichinseln	+	65
168	Haiti	15 932	Fidschi	2 003	Französisch-Polynesien	22 215	Tonga	+	50
169	Curacao	12 127	Barbados	1 864	Demokratische Volksrepublik Korea	18 939	Föderierte Staaten von Mikronesien	+	27
170	Barbados	11 832	Seychellen	1 742	Haiti	18 187	Kiribati	+	15
171	Malawi	11 447	Curacao	1 655	Eritrea	18 090	Anguilla	+	14
172	Seychellen	9 799	Grenada	1 641	Swasiland	14 478	St. Helena	+	4
173	Swasiland	9 197	Kaimaninseln	1 499	Curacao	13 782	Britisches Territorium im Indischen Ozean	+	2
174	Demokratische Volksrepublik Korea	8 835	Salomonen	1 492	Barbados	13 696	Tuvalu	-	3
175	Antigua und Barbuda	8 355	St. Barthelemy	1 373	Guyana	12 671	Kokosinseln	-	4
176	Fidschi	7 857	Lesotho	1 234	Seychellen	11 541	Palau	-	4
177	Gambia	7 241	Belize	1 175	Burundi	10 873	Niue	-	32
178	Melilla	7 124	Zentralafrikanische Republik	1 055	Fidschi	9 860	Weihnachtsinsel	-	41
179	Burundi	6 981	Gambia	993	Bhutan	9 342	Sao Tome und Principe	-	52
180	Kap Verde	6 477	Botsuana	901	Antigua und Barbuda	8 590	Tokelau	-	379
181	Dschibuti	6 323	Andorra	788	Gambia	8 234	Grenada	-	833
182	Aruba	6 074	Besetzte palästinensische Gebiete	787	Timor-Leste	7 688	St. Barthelemy	-	868
183	Ceuta	5 998	Gibraltar	607	Melilla	7 124	Vatikanstadt	-	933
184	St. Lucia	5 674	Falklandinseln	604	Kap Verde	6 651	Salomonen	-	1 079
185	Grönland	5 083	Sao Tome und Principe	571	Dschibuti	6 420	Demokratische Volksrepublik Korea	-	1 269
186	Somalia	4 755	Neukaledonien	564	Aruba	6 329	Uganda	-	2 477
187	Südsudan	4 399	Somalia	527	Ceuta	6 123	Komoren	-	2 860
188	Bermuda	3 919	Tokelau	403	St. Lucia	5 768	Bhutan	-	3 568
189	Guyana	3 414	Britische Jungferninseln	321	Vatikanstadt	5 697	Äquatorialguinea	-	5 080
190	Zentralafrikanische Republik	3 300	Niger	272	Somalia	5 282	Guyana	-	5 843
191	St. Martin	3 254	Bermuda	263	Südsudan	4 410	Timor-Leste	-	7 472
192	Bhutan	2 887	Aruba	255	Zentralafrikanische Republik	4 355	Grönland	-	12 658
193	Falklandinseln	2 852	Antigua und Barbuda	235	Komoren	4 286	Dominikanische Republik	-	17 112
194	Französische Südgebiete	2 717	Kap Verde	174	Bermuda	4 182	Mosambik	-	20 822
195	Guam	2 500	Samoa	136	Falklandinseln	3 456	Simbabwe	-	21 967
196	Vatikanstadt	2 382	Ceuta	125	St. Martin	3 326	Mauretanien	-	22 342
197	Guinea-Bissau	2 182	Vanuatu	114	Lesotho	3 168	Namibia	-	22 689
198	St. Vincent und die Grenadinen	1 955	Eritrea	111	Französische Südgebiete	2 717	Paraguay	-	37 550
199	Lesotho	1 934	Dschibuti	97	Guam	2 524	Malawi	-	55 753
200	Cookinseln	1 876	St. Lucia	94	Grenada	2 449	Trinidad und Tobago	-	63 680
201	Turks- und Caicosinseln	981	Antarktis	79	Guinea-Bissau	2 182	Madagaskar	-	69 613
202	Amerikanische Überseeinseln, kleinere	978	St. Martin	72	St. Vincent und die Grenadinen	1 955	Guinea	-	72 708
203	Dominica	898	Amerikanische Jungferninseln	46	Salomonen	1 905	Peru	-	101 819
204	Grenada	808	Weihnachtsinsel	42	Cookinseln	1 890	Ecuador	-	102 559
205	Bonaire, Saba, St. Eustatius	781	Palau	39	St. Barthelemy	1 878	Algerien	-	140 443
206	Komoren	713	Niue	32	Sao Tome und Principe	1 090	Island	-	140 795
207	Amerikanische Jungferninseln	576	Guam	24	Turks- und Caicosinseln	982	Tunesien	-	186 943
208	Antarktis	571	Föderierte Staaten von Mikronesien	19	Amerikanische Überseeinseln, kleinere	978	Honduras	-	213 533
209	Sao Tome und Principe	519	Montserrat	19	Dominica	910	Papua-Neuguinea	-	215 709
210	St. Barthelemy	505	St. Helena	16	Bonaire, Saba, St. Eustatius	784	Sri Lanka	-	224 265
211	Samoa	493	Cookinseln	14	Antarktis	650	Costa Rica	-	264 274
212	St. Pierre und Miquelon	418	Dominica	12	Samoa	629	Pakistan	-	378 083
213	Salomonen	413	Südsudan	11	Amerikanische Jungferninseln	622	Thailand	-	488 013
214	Vanuatu	337	Amerikanisch-Samoa	9	Vanuatu	451	Philippinen	-	593 931
215	Westsahara	202	Anguilla	9	Tokelau	427	Slowenien	-	619 378
216	Amerikanisch-Samoa	125	Kiribati	9	St. Pierre und Miquelon	418	Cote d'Ivoire	-	634 345
217	Norfolkinsel	111	Marshallinseln	9	Westsahara	211	Indonesien	-	707 172
218	Timor-Leste	108	Westsahara	9	Amerikanisch-Samoa	134	Ehemalige jugoslaw. Republik Mazedonien	-	712 186
219	Nördliche Marianen	104	Tuvalu	5	Montserrat	121	Kambodscha	-	734 249
220	Montserrat	102	Kokosinseln	4	Norfolkinsel	111	Libysch-Arabische Dschamahirija	-	774 692

2.3 Rangfolge der Handelspartner im Außenhandel der Bundesrepublik Deutschland *)
Januar / Oktober 2014

Rang	Ausfuhr		Einfuhr		Umsatz		Außenhandelsaldo	
	Land	in 1 000 Euro	Land	in 1 000 Euro	Land	in 1 000 Euro	Land	in 1 000 Euro
221	Wallis und Futuna		81 Bonaire, Saba, St. Eustatius		3 Nördliche Marianen		104 Malaysia	- 1 082 484
222	Pitcairnsinseln		80 Britisches Territorium im Indischen Ozean		2 Pitcairnsinseln		82 Aserbaidshjan	- 1 222 162
223	Südgeorgien u.d.Südlichen Sandwichinseln		65 Pitcairnsinseln		2 Wallis und Futuna		81 Slowakei	- 1 355 726
224	Tonga		50 Turks- und Caicosinseln		1 Palau		74 Ungarn	- 1 723 407
225	Föderierte Staaten von Mikronesien		46 Amerikanische Überseeinseln, kleinere		- Föderierte Staaten von Mikronesien		65 Japan	- 1 865 033
226	Palau		35 Bouvetinsel		- Südgeorgien u.d.Südlichen Sandwichinseln		65 Nigeria	- 2 256 784
227	Kiribati		24 Französische Südgebiete		- Tonga		50 Kasachstan	- 2 525 717
228	Tokelau		24 Guinea-Bissau		- Weihnachtsinsel		43 Tschechische Republik	- 2 773 085
229	Anguilla		23 Heard und McDonaldinseln		- St. Helena		36 Bangladesch	- 2 781 805
230	St. Helena		20 Mayotte		- Kiribati		33 Irland	- 2 916 180
231	Britisches Territorium im Indischen Ozean		4 Melilla		- Anguilla		32 Volksrepublik China	- 3 117 419
232	Tuvalu		2 Nauru		- Niue		32 Vietnam	- 3 383 828
233	Weihnachtsinsel		1 Nördliche Marianen		- Tuvalu		7 Russische Föderation	- 7 089 254
234	Bouvetinsel		- Norfolkinsel		- Britisches Territorium im Indischen Ozean		6 Norwegen	- 8 843 033
235	Heard und McDonaldinseln		- St. Pierre und Miquelon		- Kokosinseln		4 Niederlande	- 12 650 542
236	Kokosinseln		- St. Vincent und die Grenadinen		- Nauru		- Bouvetinsel	-
237	Mayotte		- Südgeorgien u.d.Südlichen Sandwichinseln		- Bouvetinsel		- Heard und McDonaldinseln	-
238	Nauru		- Tonga		- Heard und McDonaldinseln		- Nauru	-
239	Niue		- Wallis und Futuna		- Mayotte		- Mayotte	-
	Außerdem		Außerdem		Außerdem		Außerdem	
	Schiffs- und Luftfahrzeugbedarf	3 049 950	Schiffs- und Luftfahrzeugbedarf		- Schiffs- und Luftfahrzeugbedarf	3 049 950	Schiffs- und Luftfahrzeugbedarf	+ 3 049 950
	Hohe See	20 375	Hohe See		1 Hohe See	20 376	Hohe See	+ 20 374
	Nicht ermittelte Länder und Gebiete	1 487	Nicht ermittelte Länder und Gebiete		- Nicht ermittelte Länder und Gebiete	1 487	Nicht ermittelte Länder und Gebiete	+ 1 487
	Insgesamt	949 987 247	Insgesamt	768 799 332	Insgesamt	1 718 786 579	Insgesamt	+ 181 187 915

*) Außenhandelsergebnisse nach Ländern können über Genesis-Online abgerufen werden (Tabellen 51000-0003 jährlich, 51000-0004 monatlich bzw. Zeitreihen 51000BJ002 jährlich, 51000BM002 monatlich).

3 Werte nach Kapiteln des Warenverzeichnisses für die Außenhandelsstatistik^{*)}

3.1 Ausfuhr

Nr. der Klassi- fikation	Warenbenennung	2014		2013	Zu- (+) bzw. Abnahme (-)			Zu- (+) bzw. Abnahme (-)		
		Oktober	Januar / Oktober		gegenüber Oktober 2013			gegenüber Januar / Oktober 2013		
		in 1 000 Euro			in 1 000 Euro	%		in 1 000 Euro	%	
01	Lebende Tiere	148 148	1 322 887	1 270 272	+	11 103	+ 8,1	+	52 615	+ 4,1
02	Fleisch und genießbare Schlachtnebenerzeugnisse	696 666	6 312 182	6 522 906	-	19 499	- 2,7	-	210 724	- 3,2
03	Fische und Krebstiere, Weichtiere und andere wirbellose Wassertieren	129 262	1 101 490	1 035 401	+	12 949	+ 11,1	+	66 089	+ 6,4
04	Milch und Milcherzeugnisse; Vogeleier; Honig	789 848	8 034 150	7 493 798	-	10 488	- 1,3	+	540 352	+ 7,2
05	Andere Waren tierischen Ursprungs	58 584	674 899	709 929	-	11 444	- 16,3	-	35 030	- 4,9
06	Lebende Pflanzen und Waren des Blumenhandels	74 600	746 385	721 359	+	967	+ 1,3	+	25 026	+ 3,5
07	Gemüse, Pflanzen, Wurzeln, Knollen, zu Ernährungszwecken	81 578	809 329	934 723	+	11 000	+ 15,6	-	125 394	- 13,4
08	Genießbare Früchte und Nüsse; Schalen von Zitrusfrüchten	133 453	1 199 951	1 147 164	+	18 103	+ 15,7	+	52 787	+ 4,6
09	Kaffee; Tee; Mate, Gewürze	219 174	1 903 507	1 889 514	+	1 202	+ 0,6	+	13 993	+ 0,7
10	Getreide	241 587	2 481 548	2 757 209	-	65 746	- 21,4	-	275 661	- 10,0
11	Müllereierzeugnisse; Malz; Stärke; Imulin; Kleber von Weizen	133 574	1 120 065	1 045 020	+	21 565	+ 19,3	+	75 045	+ 7,2
12	Ölsamen und ölhaltige Früchte; Samen; Stroh und Futter	73 238	949 559	837 521	+	10 191	+ 16,2	+	112 038	+ 13,4
13	Schellack; Gummien, Harze und andere Pflanzensäfte	41 515	4 092 954	425 042	+	1 599	+ 4,0	-	1 088	- 0,3
14	Flechtstoffe und andere Waren pflanzlichen Ursprungs	902	8 084	7 041	+	227	+ 33,6	+	1 043	+ 14,8
15	Tierische und pflanzliche Fette und Öle	239 345	2 137 839	2 572 970	-	27 313	- 10,2	-	435 131	- 16,9
16	Zubereitungen von Fleisch, Fischen oder von Krebstieren	244 631	2 307 379	2 264 255	+	2 131	+ 0,9	+	43 124	+ 1,9
17	Zucker und Zuckerwaren	204 014	1 581 505	1 547 598	+	29 936	+ 17,2	+	33 907	+ 2,2
18	Kakao und Zubereitungen aus Kakao	507 574	3 587 075	3 101 240	+	26 601	+ 5,5	+	485 835	+ 15,7
19	Zubereitungen aus Getreide, Mehl, Stärke; Milch; Backwaren	487 802	4 351 998	4 196 066	+	1 289	+ 0,3	+	155 932	+ 3,7
20	Zubereitungen von Gemüse, Früchten und and. Pflanzenteilen	196 963	1 990 968	1 939 240	-	11 129	- 5,3	+	51 728	+ 2,7
21	Verschiedene Lebensmittelzubereitungen	436 151	4 092 665	3 890 566	+	46 890	+ 12,0	+	202 099	+ 5,2
22	Getränke, alkoholhaltige Flüssigkeiten und Essig	444 495	4 393 359	4 235 033	-	5 570	- 1,2	+	158 326	+ 3,7
23	Rückstände und Abfälle der Lebensmittelindustrie	329 608	3 189 137	3 046 472	+	10 023	+ 3,1	+	142 665	+ 4,7
24	Tabak und verarbeitete Tabakersatzstoffe	339 720	3 037 932	3 063 098	+	60 461	+ 21,7	-	25 166	- 0,8
25	Salz; Schwefel; Steine und Erden; Gips, Kalk und Zement	193 922	1 695 574	1 697 790	+	1 424	+ 0,7	-	2 216	- 0,1
26	Erze sowie Schlacken und Aschen	27 442	266 102	267 357	-	4 779	- 14,8	-	1 255	- 0,5
27	Mineralische Brennstoffe; Mineralöle; bituminöse Stoffe	2 981 725	27 108 564	26 784 376	+	153 560	+ 5,4	+	324 188	+ 1,2
28	Anorganische chemische Erzeugnisse	706 333	7 035 478	6 891 914	-	17 463	- 2,4	+	143 564	+ 2,1
29	Organische chemische Erzeugnisse	2 128 845	21 210 182	21 076 855	-	33 583	- 1,6	+	133 327	+ 0,6
30	Pharmazeutische Erzeugnisse	5 245 425	50 144 104	46 669 420	-	142 360	- 2,6	+	3 474 684	+ 7,4
31	Düngemittel	209 894	1 891 360	2 194 793	+	23 272	+ 12,5	-	303 433	- 13,8
32	Gerb- und Farbstoffauszüge; Farbstoffe, Anstrichfarben, Lacke	950 986	8 998 557	8 824 572	+	24 472	+ 2,6	+	173 985	+ 2,0
33	Ätherische Öle; zubereitete Körperpflege- oder Schönheitsmittel	779 402	6 928 061	7 040 054	+	30 613	+ 4,1	-	111 993	- 1,6
34	Seifen; Waschmittel, Schuhcreme, Kerzen, Modelliermassen	602 246	5 577 047	5 341 730	+	22 557	+ 3,9	+	235 317	+ 4,4
35	Eiweißstoffe, modifizierte Stärke; Klebstoffe, Enzyme	294 486	2 573 241	2 365 733	+	38 039	+ 14,8	+	207 508	+ 8,8
36	Pulver und Sprengstoffe; Zündhölzer	18 996	170 225	173 468	+	1 718	+ 9,9	-	3 243	- 1,9
37	Erzeugnisse zu fotografischen und kinematografischen Zwecken	95 843	923 145	922 369	-	1 950	- 2,0	+	776	+ 0,1
38	Verschiedenen Erzeugnisse der chemischen Industrie	1 686 455	16 318 616	15 749 154	+	90 493	+ 5,7	+	569 462	+ 3,6
39	Kunststoffe und Waren daraus	4 834 690	45 665 933	43 653 838	+	177 125	+ 3,8	+	2 012 095	+ 4,6
40	Kautschuk und Waren daraus	1 293 864	11 799 166	11 696 964	-	56 451	- 4,2	+	102 202	+ 0,9
41	Häute, Felle und Leder	108 539	976 272	887 015	+	9 168	+ 9,2	+	89 257	+ 10,1
42	Lederwaren; Reiseartikel; Handtaschen	159 267	1 454 929	1 340 945	+	18 356	+ 13,0	+	113 984	+ 8,5
43	Pelzfelle und künstliches Pelzwerk; Waren daraus	15 612	158 641	169 688	+	568	+ 3,8	-	11 047	- 6,5
44	Holz und Holzwaren; Holzkohle	641 106	5 926 269	5 585 004	+	24 615	+ 4,0	+	341 265	+ 6,1
45	Kork und Korkwaren	2 562	24 383	22 675	+	157	+ 6,5	+	1 708	+ 7,5
46	Flechtwaren und Korbmacherwaren	3 583	34 317	32 236	-	199	- 5,3	+	2 081	+ 6,5
47	Halbstoffe aus Holz	101 231	987 616	983 880	+	7 412	+ 7,9	+	3 736	+ 0,4
48	Papier und Papp; Waren aus Papier oder Papp	1 571 498	14 456 078	14 173 048	+	32 819	+ 2,1	+	283 030	+ 2,0
49	Bücher, Zeitungen, Erzeugnisse des graphischen Gewerbes	394 526	3 365 032	3 421 561	+	1 201	+ 0,3	-	56 529	- 1,7
50	Seide	7 045	54 627	56 060	+	422	+ 6,4	-	1 433	- 2,6
51	Wolle, Tierhaare	45 547	437 980	480 791	-	2 421	- 5,0	-	42 811	- 8,9
52	Baumwolle	93 050	802 351	799 326	-	4 957	- 5,1	+	3 025	+ 0,4
53	Andere pflanzliche Spinnstoffe	5 051	31 959	32 141	+	1 220	+ 31,8	-	182	- 0,6
54	Synthetische oder künstliche Filamente	178 364	1 626 069	1 553 966	+	1 551	+ 0,9	+	72 103	+ 4,6
55	Synthetische oder künstliche Spinnfasern	174 193	1 630 613	1 620 095	+	3 228	+ 1,9	+	10 518	+ 0,6
56	Watte, Filze und Vliesstoffe; Seile und Tawe	211 190	1 969 078	1 846 755	+	4 981	+ 2,4	+	122 323	+ 6,6
57	Teppiche und andere Fußbodenbeläge, aus Spinnstoffen	53 148	413 388	407 079	+	7 488	+ 16,4	+	6 309	+ 1,5
58	Spezialgewebe; getuftete Spinnstoffzerf.; Stickereien	44 730	391 273	385 007	+	1 369	+ 3,2	+	6 266	+ 1,6
59	Getränke, bestrichene, überzogene Gewebe	181 781	1 727 103	1 683 719	-	701	- 0,4	+	43 384	+ 2,6
60	Gewirke und Gestricke	74 420	657 097	659 536	+	3 102	+ 4,3	-	2 439	- 0,4
61	Kleidung aus Gewirken und Gestricken	625 625	5 803 841	5 353 192	+	41 472	+ 7,1	+	450 649	+ 8,4
62	Kleidung ausgenommen aus Gewirken und Gestricken	656 157	6 544 647	6 150 123	+	33 941	+ 5,5	+	394 524	+ 6,4
63	Andere konfektionierte Spinnstoffwaren; Altwaren	223 425	1 920 037	1 785 101	+	15 299	+ 7,4	+	134 936	+ 7,6
64	Schuhe	348 053	3 759 327	3 245 929	+	47 870	+ 15,9	+	513 398	+ 15,8
65	Kopfbedeckungen	36 560	282 497	257 057	+	3 823	+ 11,7	+	25 440	+ 9,9
66	Regenschirme, Sonnenschirme, Stöcke, Peitschen	7 005	73 270	64 842	+	761	+ 12,2	+	8 428	+ 13,0
67	Federn und Daunen; künstliche Blumen, Menschenhaare	9 567	84 734	78 619	+	65	+ 0,7	+	6 115	+ 7,8
68	Waren aus Stein, Gips, Zement, Asbest, Glimmer	376 809	3 366 714	3 120 893	+	22 227	+ 6,3	+	245 821	+ 7,9
69	Keramische Waren	269 210	2 504 022	2 390 820	+	2 208	+ 0,8	+	113 202	+ 4,7
70	Glas und Glaswaren	519 402	4 695 144	4 389 309	+	27 748	+ 5,6	+	305 835	+ 7,0
71	Perlen, Edelsteine, Edelmetalle, Schmuck, Münzen	948 024	9 176 764	11 057 639	-	164 697	- 14,8	-	1 880 875	- 17,0
72	Eisen und Stahl	1 899 244	18 559 521	18 749 713	-	29 333	- 1,5	-	190 192	- 1,0
73	Waren aus Eisen und Stahl	2 347 823	21 591 155	21 434 429	+	41 233	+ 1,8	+	156 726	+ 0,7
74	Kupfer und Waren daraus	935 941	8 851 760	8 998 040	-	4 228	- 0,4	-	146 280	- 1,6
75	Nickel und Waren daraus	95 657	874 577	849 625	+	15 735	+ 19,7	+	24 952	+ 2,9
76	Aluminium und Waren daraus	1 211 899	10 806 295	10 378 555	+	154 904	+ 14,7	+	427 740	+ 4,1
78	Blei und Waren daraus	39 434	393 461	350 825	-	2 497	- 6,0	+	42 636	+ 12,2
79	Zink und Waren daraus	63 416	544 965	478 587	+	12 048	+ 23,5	+	66 378	+ 13,9
80	Zinn und Waren daraus	11 328	109 524	100 008	+	1 394	+ 14,0	+	9 516	+ 9,5
81	Andere unedle Metalle; Cermets; Waren daraus	119 652	1 182 952	1 066 620	+	7 758	+ 6,9	+	116 332	+ 10,9
82	Werkzeuge, Schneidwaren und Essbestecke	668 552	6 118 533	5 758 376	+	23 959	+ 3,7	+	360 157	+ 6,3
83	Verschiedene Waren aus unedlen Metallen	582 261	5 642 246	5 461 026	-	20 741	- 3,4	+	181 220	+ 3,3
84	Maschinen, Apparate und mechanische Geräte	17 545 506	162 359 812	157 557 198	+	1 071 159	+ 6,5	+	4 802 614	+ 3,0
85	Elektrische Maschinen, Bild- und Tonwiedergabegeräte	10 354 351	92 185 503	89 616 553	+	518 995	+ 5,3	+	2 568 950	+ 2,9
86	Schienenfahrzeuge, Gleismaterial	281 176	2 897 900	3 036 272	-	22 840	- 7,5	-	138 372	- 4,6
87	Zugmaschinen, Kraftwagen, Krafträder, Fahrräder	18 371 267	163 430 286	153 736 810	+	1 430 215	+ 8,4	+	9 693 476	+ 6,3
88	Luftfahrzeuge und Raumfahrzeuge	3 096 431	26 921 780	26 494 653	-	157 252	- 4,8	+	427 127	+ 1,6
89	Wasserfahrzeuge und schwimmende Vorrichtungen	899 515	3 416 091	2 584 526	+	742 226	x	+	831 565	+ 32,2

3 Werte nach Kapiteln des Warenverzeichnisses für die Außenhandelsstatistik^{*)}

3.1 Ausfuhr

Nr. der Klassi- fikation	Warenbenennung	2014		2013	Zu- (+) bzw. Abnahme (-)			Zu- (+) bzw. Abnahme (-)		
		Oktober	Januar / Oktober		gegenüber Oktober 2013			gegenüber Januar / Oktober 2013		
		in 1 000 Euro			in 1 000 Euro	%	in 1 000 Euro	%		
90	Optische, photographische Instrumente; medizinische Instrumente	4 667 750	43 296 767	41 931 859	+	200 708	+ 4,5	+ 1 364 908	+ 3,3	
91	Uhrmacherwaren	191 797	1 547 099	1 448 998	+	27 416	+ 16,7	+ 98 101	+ 6,8	
92	Musikinstrumente	53 494	426 812	413 262	+	934	+ 1,8	+ 13 550	+ 3,3	
93	Waffen und Munition	39 384	362 903	428 960	+	4 603	+ 13,2	- 66 057	- 15,4	
94	Möbel; Beleuchtungskörper	1 268 904	11 356 521	10 843 192	+	45 321	+ 3,7	+ 513 329	+ 4,7	
95	Spielzeug, Sportgeräte	397 340	2 649 321	2 638 316	+	6 604	+ 1,7	+ 11 005	+ 0,4	
96	Verschiedene Waren	309 259	3 089 624	2 858 062	+	6 090	+ 2,0	+ 231 562	+ 8,1	
97	Kunstgegenstände, Sammlungsstücke, Antiquitäten	39 371	512 393	484 079	-	8 404	- 17,6	+ 28 314	+ 5,8	
98	Vollständige Fabrikationsanlagen	190 124	2 306 932	2 631 857	-	994	- 0,5	- 324 925	- 12,3	
99	Zusammenstellungen verschiedener Waren	1 842 742	17 153 246	14 333 746	+	289 043	+ 18,6	+ 2 819 500	+ 19,7	
	Insgesamt ...	103 912 884	949 987 247	916 702 034	+	4 915 889	+ 5,0	+ 33 285 213	+ 3,6	

^{*)} Außenhandelsergebnisse nach Kapiteln können über Genesis-Online abgerufen werden (Tabellen 51000-0005 jährlich, 51000-0006 monatlich bzw. Zeitreihen 51000B)120 jährlich, 51000BM120 monatlich).

3 Werte nach Kapiteln des Warenverzeichnisses für die Außenhandelsstatistik¹⁾

3.2 Einfuhr

Nr. der Klassifikation	Warenbenennung	2014		2013	Zu- (+) bzw. Abnahme (-)			Zu- (+) bzw. Abnahme (-)		
		Oktober	Januar / Oktober		gegenüber Oktober 2013			gegenüber Januar / Oktober 2013		
		in 1 000 Euro			in 1 000 Euro	%		in 1 000 Euro	%	
01	Lebende Tiere	177 934	1 761 512	1 697 886	-	3 042	- 1,7	+ 63 626	+ 3,7	
02	Fleisch und genießbare Schlachtnebenerzeugnisse	506 191	4 972 561	4 952 418	-	53 376	- 9,5	+ 20 143	+ 0,4	
03	Fische und Krebstiere, Weichtiere und andere wirbellose Wassertiere	343 428	2 804 810	2 553 131	+	36 994	+ 12,1	+ 251 679	+ 9,9	
04	Milch und Milcherzeugnisse; Vogeleier; Honig	598 265	5 701 718	5 467 842	-	59 899	- 9,1	+ 233 876	+ 4,3	
05	Andere Waren tierischen Ursprungs	70 454	735 856	750 458	-	4 620	- 6,2	- 14 602	- 1,9	
06	Lebende Pflanzen und Waren des Blumenhandels	176 265	2 265 028	2 248 206	+	1 409	+ 0,8	+ 16 822	+ 0,7	
07	Gemüse, Pflanzen, Wurzeln, Knollen, zu Ernährungszwecken	353 560	4 226 606	4 399 591	+	24 107	+ 7,3	- 172 985	- 3,9	
08	Genießbare Früchte und Nüsse; Schalen von Zitrusfrüchten	669 318	6 322 854	6 340 962	-	53 356	- 7,4	- 18 108	- 0,3	
09	Kaffee; Tee; Mate, Gewürze	375 680	3 207 896	3 076 748	+	77 844	+ 26,1	+ 131 148	+ 4,3	
10	Getreide	204 922	2 168 620	2 041 864	-	24 341	- 10,6	+ 126 756	+ 6,2	
11	Müllereierzeugnisse; Malz; Stärke; Imulin; Kleber von Weizen	40 964	404 346	435 403	-	4 324	- 9,5	- 31 057	- 7,1	
12	Ölsamen und ölhaltige Früchte; Samen; Stroh und Futter	421 145	3 863 144	4 210 446	-	34 139	- 7,5	- 347 302	- 8,2	
13	Schellack; Gummien, Harze und andere Pflanzensäfte	43 245	376 831	393 200	+	9 681	+ 28,8	- 16 369	- 4,2	
14	Flechtstoffe und andere Waren pflanzlichen Ursprungs	2 978	30 347	25 116	+	193	+ 6,9	+ 5 231	+ 20,8	
15	Tierische und pflanzliche Fette und Öle	326 055	3 001 068	3 052 765	+	7 529	+ 2,4	- 51 697	- 1,7	
16	Zubereitungen von Fleisch, Fischen oder von Krebstieren	199 274	1 878 849	1 914 358	-	3 171	- 1,6	- 35 509	- 1,9	
17	Zucker und Zuckerwaren	133 259	1 370 773	1 394 208	-	7 640	- 5,4	- 23 435	- 1,7	
18	Kakao und Zubereitungen aus Kakao	373 561	2 968 321	2 523 744	+	44 896	+ 13,7	+ 444 577	+ 17,6	
19	Zubereitungen aus Getreide, Mehl, Stärke; Milch; Backwaren	300 986	2 755 689	2 551 651	+	24 224	+ 8,8	+ 204 038	+ 8,0	
20	Zubereitungen von Gemüse, Früchten und and. Pflanzenteilen	365 899	3 440 204	3 425 412	-	12 329	- 3,3	+ 14 792	+ 0,4	
21	Verschiedene Lebensmittelzubereitungen	230 722	2 303 982	2 154 181	+	16 565	+ 7,7	+ 149 801	+ 7,0	
22	Getränke, alkoholhaltige Flüssigkeiten und Essig	566 991	5 278 894	5 447 086	-	42 424	- 7,0	- 168 192	- 3,1	
23	Rückstände und Abfälle der Lebensmittelindustrie	334 449	3 017 899	3 048 224	+	14 361	+ 4,5	- 30 325	- 1,0	
24	Tabak und verarbeitete Tabakersatzstoffe	183 612	1 510 470	1 519 428	+	20 062	+ 12,3	- 8 958	- 0,6	
25	Salz; Schwefel; Steine und Erden; Gips, Kalk und Zement	154 251	1 523 897	1 482 861	-	5 318	- 3,3	+ 41 036	+ 2,8	
26	Erze sowie Schlacken und Aschen	650 068	6 445 660	6 597 021	-	46 947	- 6,7	- 151 361	- 2,3	
27	Mineralische Brennstoffe; Mineralöle; bituminöse Stoffe	10 024 344	101 159 227	112 375 674	-	1 390 978	- 12,2	- 11 216 447	- 10,0	
28	Anorganische chemische Erzeugnisse	556 011	5 261 717	5 269 169	+	48 212	+ 9,5	- 7 452	- 0,1	
29	Organische chemische Erzeugnisse	2 419 394	21 917 406	21 210 079	+	368 276	+ 18,0	+ 707 327	+ 3,3	
30	Pharmazeutische Erzeugnisse	3 493 901	31 108 425	28 281 314	+	428 518	+ 14,0	+ 2 827 111	+ 10,0	
31	Düngemittel	123 546	1 196 131	1 188 202	+	22 831	+ 22,7	+ 7 929	+ 0,7	
32	Gerb- und Farbstoffauszüge; Farbstoffe, Anstrichfarben, Lacke	502 066	4 873 823	4 757 153	-	13 238	- 2,6	+ 116 670	+ 2,5	
33	Ätherische Öle; zubereitete Körperpflege- oder Schönheitsmittel	493 067	4 552 700	4 475 352	-	12 173	- 2,4	+ 77 348	+ 1,7	
34	Seifen; Waschmittel, Schuhcreme, Kerzen, Modelliermassen	328 287	2 855 726	2 724 488	+	20 964	+ 6,8	+ 131 238	+ 4,8	
35	Eiweißstoffe, modifizierte Stärke; Klebstoffe, Enzyme	194 746	1 679 857	1 606 322	+	27 182	+ 16,2	+ 73 535	+ 4,6	
36	Pulver und Sprengstoffe; Zündhölzer	29 860	187 063	173 736	+	790	+ 2,7	+ 13 327	+ 7,7	
37	Erzeugnisse zu fotografischen und kinematografischen Zwecken	65 282	595 028	624 277	+	3 057	+ 4,9	- 29 249	- 4,7	
38	Verschiedenen Erzeugnisse der chemischen Industrie	983 231	9 931 178	9 423 559	+	68 360	+ 7,5	+ 507 619	+ 5,4	
39	Kunststoffe und Waren daraus	2 950 941	28 761 708	27 277 789	+	140 407	+ 5,0	+ 1 483 919	+ 5,4	
40	Kautschuk und Waren daraus	1 165 857	11 385 196	11 307 539	-	102 777	- 8,1	+ 77 657	+ 0,7	
41	Häute, Felle und Leder	92 597	815 114	762 846	+	4 406	+ 5,0	+ 52 268	+ 6,9	
42	Lederwaren; Reiseartikel; Handtaschen	292 404	2 806 554	2 601 257	+	22 910	+ 8,5	+ 205 297	+ 7,9	
43	Pelzfelle und künstliches Pelzwerk; Waren daraus	14 416	135 219	147 420	+	2 483	+ 20,8	- 12 201	- 8,3	
44	Holz und Holzwaren; Holzkohle	605 479	5 879 120	5 470 546	+	7 937	+ 1,3	+ 408 574	+ 7,5	
45	Kork und Korkwaren	10 092	81 927	76 464	+	1 735	+ 20,8	+ 5 463	+ 7,1	
46	Flechtwaren und Korbmacherwaren	8 538	89 068	85 923	-	550	- 6,1	+ 3 145	+ 3,7	
47	Halbstoffe aus Holz	310 689	2 956 845	2 924 568	+	31 192	+ 11,2	+ 32 277	+ 1,1	
48	Papier und Pappe; Waren aus Papier oder Pappe	1 062 983	9 845 595	9 437 004	+	69 241	+ 7,0	+ 408 591	+ 4,3	
49	Bücher, Zeitungen, Erzeugnisse des graphischen Gewerbes	159 287	1 521 736	1 469 775	-	12 286	- 7,2	+ 51 961	+ 3,5	
50	Seide	7 043	59 911	58 707	+	607	+ 9,4	+ 1 204	+ 2,1	
51	Wolle, Tierhaare	55 722	519 763	577 083	+	246	+ 0,4	- 57 320	- 9,9	
52	Baumwolle	87 019	798 227	812 009	-	13 770	- 13,7	- 13 782	- 1,7	
53	Andere pflanzliche Spinnstoffe	6 808	52 451	52 106	+	452	+ 7,1	+ 345	+ 0,7	
54	Synthetische oder künstliche Filamente	135 870	1 235 677	1 155 077	+	4 959	+ 3,8	+ 80 600	+ 7,0	
55	Synthetische oder künstliche Spinnfasern	137 256	1 328 475	1 282 541	-	2 573	- 1,8	+ 45 934	+ 3,6	
56	Watte, Filze und Vliesstoffe; Seile und Tawe	102 524	1 031 274	978 101	+	5 639	+ 5,8	+ 53 173	+ 5,4	
57	Teppiche und andere Fußbodenbeläge, aus Spinnstoffen	94 676	818 595	824 888	+	5 468	+ 6,1	- 6 293	- 0,8	
58	Spezialgewebe; getuftete Spinnstoffzerz.; Stickereien	22 994	228 184	234 422	-	2 140	- 8,5	- 6 238	- 2,7	
59	Getränke, bestrichene, überzogene Gewebe	89 611	883 724	908 548	-	7 101	- 7,3	- 24 824	- 2,7	
60	Gewirke und Gestricke	39 985	364 887	354 580	+	725	+ 1,8	+ 10 307	+ 2,9	
61	Kleidung aus Gewirken und Gestricken	1 264 997	11 823 427	11 092 407	+	46 703	+ 3,8	+ 731 020	+ 6,6	
62	Kleidung ausgenommen aus Gewirken und Gestricken	1 124 240	12 027 433	11 542 980	-	9 828	- 0,9	+ 484 453	+ 4,2	
63	Andere konfektionierte Spinnstoffwaren; Altwaren	303 285	2 806 549	2 620 181	+	26 474	+ 9,6	+ 186 368	+ 7,1	
64	Schuhe	636 531	7 137 066	6 354 272	+	90 671	+ 16,6	+ 782 794	+ 12,3	
65	Kopfbedeckungen	44 421	399 390	366 258	+	2 904	+ 7,0	+ 33 132	+ 9,0	
66	Regenschirme, Sonnenschirme, Stöcke, Peitschen	11 597	163 345	141 714	+	3 175	+ 37,7	+ 21 631	+ 15,3	
67	Federn und Daunen; künstliche Blumen, Menschenhaare	13 089	121 056	122 721	+	1 585	+ 13,8	- 1 665	- 1,4	
68	Waren aus Stein, Gips, Zement, Asbest, Glimmer	239 791	2 246 356	2 107 917	+	17 908	+ 8,1	+ 138 439	+ 6,6	
69	Keramische Waren	216 973	2 002 889	1 852 269	+	9 785	+ 4,7	+ 150 620	+ 8,1	
70	Glas und Glaswaren	415 754	3 692 188	3 362 945	+	49 758	+ 13,6	+ 329 243	+ 9,8	
71	Perlen, Edelsteine, Edelmetalle, Schmuck, Münzen	1 031 108	12 380 594	13 651 329	-	465 391	- 31,1	- 1 270 735	- 9,3	
72	Eisen und Stahl	2 002 838	19 570 157	19 215 232	-	14 493	- 0,7	+ 354 925	+ 1,8	
73	Waren aus Eisen und Stahl	1 612 445	15 119 717	14 275 580	+	27 177	+ 1,7	+ 844 137	+ 5,9	
74	Kupfer und Waren daraus	900 901	7 983 742	8 589 960	-	40 773	- 4,3	- 606 218	- 7,1	
75	Nickel und Waren daraus	131 970	1 147 321	1 172 571	+	29 859	+ 29,2	- 25 250	- 2,2	
76	Aluminium und Waren daraus	1 369 098	11 478 323	10 940 027	+	246 495	+ 22,0	+ 538 296	+ 4,9	
78	Blei und Waren daraus	37 090	262 594	292 411	+	311	+ 0,8	- 29 817	- 10,2	
79	Zinn und Waren daraus	114 336	993 718	880 086	+	18 558	+ 19,4	+ 113 632	+ 12,9	
80	Zinn und Waren daraus	32 123	340 913	335 705	+	335	+ 1,1	+ 5 208	+ 1,6	
81	Andere unedle Metalle; Cermets; Waren daraus	146 116	1 291 676	1 228 002	+	21 007	+ 16,8	+ 63 674	+ 5,2	
82	Werkzeuge, Schneidwaren und Essbestecke	384 900	3 590 326	3 338 017	+	33 679	+ 9,6	+ 252 309	+ 7,6	
83	Verschiedene Waren aus unedlen Metallen	364 795	3 379 115	3 183 465	+	20 979	+ 6,1	+ 195 650	+ 6,1	
84	Maschinen, Apparate und mechanische Geräte	10 291 605	93 510 289	89 655 360	+	576 716	+ 5,9	+ 3 854 929	+ 4,3	
85	Elektrische Maschinen, Bild- und Tonwiedergabegeräte	9 646 132	82 686 929	79 662 245	+	571 510	+ 6,3	+ 3 024 684	+ 3,8	
86	Schienenfahrzeuge, Gleismaterial	207 084	1 784 587	1 909 813	-	25 814	- 11,1	- 125 226	- 6,6	
87	Zugmaschinen, Kraftwagen, Krafträder, Fahrräder	7 309 817	65 927 716	60 419 324	+	280 039	+ 4,0	+ 5 508 392	+ 9,1	

3 Werte nach Kapiteln des Warenverzeichnisses für die Außenhandelsstatistik *)

3.2 Einfuhr

Nr. der Klassi- fikation	Warenbenennung	2014		2013		Zu- (+) bzw. Abnahme (-)			Zu- (+) bzw. Abnahme (-)		
		Oktober	Januar / Oktober	gegenüber Oktober 2013			gegenüber Januar / Oktober 2013				
				in 1 000 Euro		in 1 000 Euro	%	in 1 000 Euro	%		
88	Luftfahrzeuge und Raumfahrzeuge	1 339 278	18 234 383	16 682 013	-	759 704	- 36,2	+	1 552 370	+	9,3
89	Wasserfahrzeuge und schwimmende Vorrichtungen	77 616	1 594 540	2 902 313	-	288 938	- 78,8	-	1 307 773	-	45,1
90	Optische, photographische Instrumente; medizinische Instrumente	2 623 183	23 960 288	22 737 121	+	195 108	+ 8,0	+	1 223 167	+	5,4
91	Uhrmacherwaren	212 976	1 726 774	1 776 455	-	8 537	- 3,9	-	49 681	-	2,8
92	Musikinstrumente	50 431	393 115	368 718	+	5 305	+ 11,8	+	24 397	+	6,6
93	Waffen und Munition	13 360	144 334	168 103	-	1 569	- 10,5	-	23 769	-	14,1
94	Möbel; Beleuchtungskörper	1 450 392	13 191 103	11 852 488	+	99 134	+ 7,3	+	1 338 615	+	11,3
95	Spielzeug, Sportgeräte	585 801	3 807 485	3 665 281	+	72 483	+ 14,1	+	142 204	+	3,9
96	Verschiedene Waren	202 117	2 016 173	1 890 596	+	2 736	+ 1,4	+	125 577	+	6,6
97	Kunstgegenstände, Sammlungsstücke, Antiquitäten	23 885	297 043	299 764	-	1 114	- 4,5	-	2 721	-	0,9
98	Vollständige Fabrikationsanlagen	811	9 976	21 596	-	1 580	- 66,1	-	11 620	-	53,8
99	Zusammenstellungen verschiedener Waren	867 383	8 301 330	7 892 119	+	46 308	+ 5,6	+	409 211	+	5,2
	Insgesamt ...	81 770 275	768 799 332	753 182 082	+	530 919	+ 0,7	+	15 617 250	+	2,1

*) Außenhandelsergebnisse nach Kapiteln können über Genesis-Online abgerufen werden (Tabellen 51000-0005 jährlich, 51000-0006 monatlich bzw. Zeitreihen 51000BJ120 jährlich, 51000BM120 monatlich).

4 Werte nach den "Main Industrial Groupings" (MIGS) *)

Nr. der Klassi- fikation	Warenbenennung	2014		2013	Zu- (+) bzw. Abnahme (-)			Zu- (+) bzw. Abnahme (-)		
		Oktober	Januar / Oktober		gegenüber Oktober 2013			gegenüber Januar / Oktober 2013		
		in 1 000 Euro			in 1 000 Euro	%	in 1 000 Euro	%		
Ausfuhr										
11	Landwirtschaftsgüter	782 673	8 269 491	8 816 254	-	107 863	- 12,1	-	546 763	- 6,2
21	Vorleistungsgüter	30 392 750	289 190 545	286 660 716	-	20 352	- 0,1	+	2 529 829	+ 0,9
22	Investitionsgüter	46 286 487	417 497 506	403 817 368	+	2 581 324	+ 5,9	+	13 680 138	+ 3,4
23	Gebrauchsgüter	2 869 082	25 639 723	25 589 810	+	24 297	+ 0,9	+	49 913	+ 0,2
24	Verbrauchsgüter	14 005 189	133 245 688	129 256 640	-	343 954	- 2,4	+	3 989 048	+ 3,1
25	Energie	2 604 296	24 182 332	24 819 330	-	22 146	- 0,8	-	636 998	- 2,6
31	Waren, die nicht zugeordnet werden konnten	6 972 407	51 961 962	37 741 914	+	2 804 583	+ 67,3	+	14 220 048	+ 37,7
	Insgesamt ...	103 912 884	949 987 247	916 702 034	+	4 915 889	+ 5,0	+	33 285 213	+ 3,6
Einfuhr										
11	Landwirtschaftsgüter	2 277 049	23 638 160	24 704 303	-	152 502	- 6,3	-	1 066 143	- 4,3
21	Vorleistungsgüter	23 027 892	224 590 565	221 900 396	-	41 087	- 0,2	+	2 690 169	+ 1,2
22	Investitionsgüter	23 369 665	219 643 207	212 333 503	-	616 017	- 2,6	+	7 309 704	+ 3,4
23	Gebrauchsgüter	3 497 456	29 777 444	29 922 078	-	71 005	- 2,0	-	144 634	- 0,5
24	Verbrauchsgüter	12 711 812	120 001 279	116 150 469	+	262 477	+ 2,1	+	3 850 810	+ 3,3
25	Energie	9 438 498	97 152 926	110 289 550	-	1 702 461	- 15,3	-	13 136 624	- 11,9
31	Waren, die nicht zugeordnet werden konnten	7 447 903	53 995 751	37 881 782	+	2 851 514	+ 62,0	+	16 113 969	+ 42,5
	Insgesamt ...	81 770 275	768 799 332	753 182 082	+	530 919	+ 0,7	+	15 617 250	+ 2,1

*) Außenhandelsergebnisse nach den MIGS können über Genesis-Online abgerufen werden (Tabellen 51000-0005 jährlich, 51000-0006 monatlich bzw. Zeitreihen 51000BJ520 jährlich, 51000BM520 monatlich).

Die 10 wichtigsten Güterabteilungen Januar / Oktober 2014
Ausfuhr
in Milliarden Euro

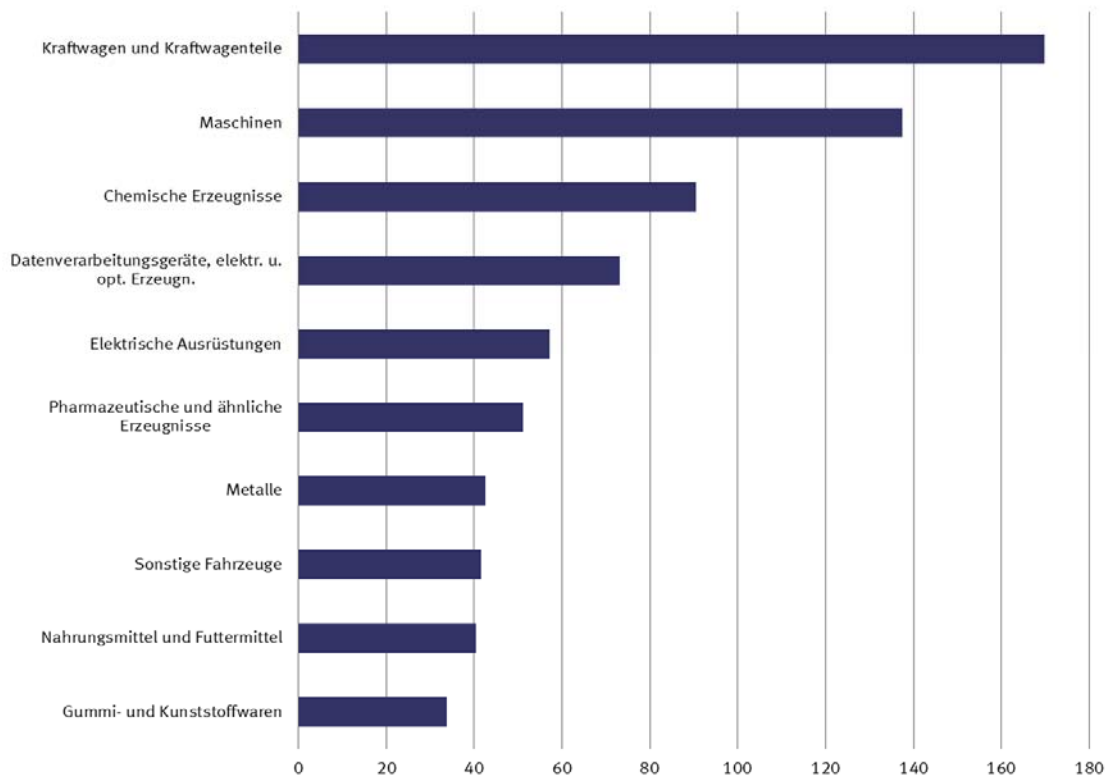

Die 10 wichtigsten Güterabteilungen Januar / Oktober 2014
Einfuhr
in Milliarden Euro

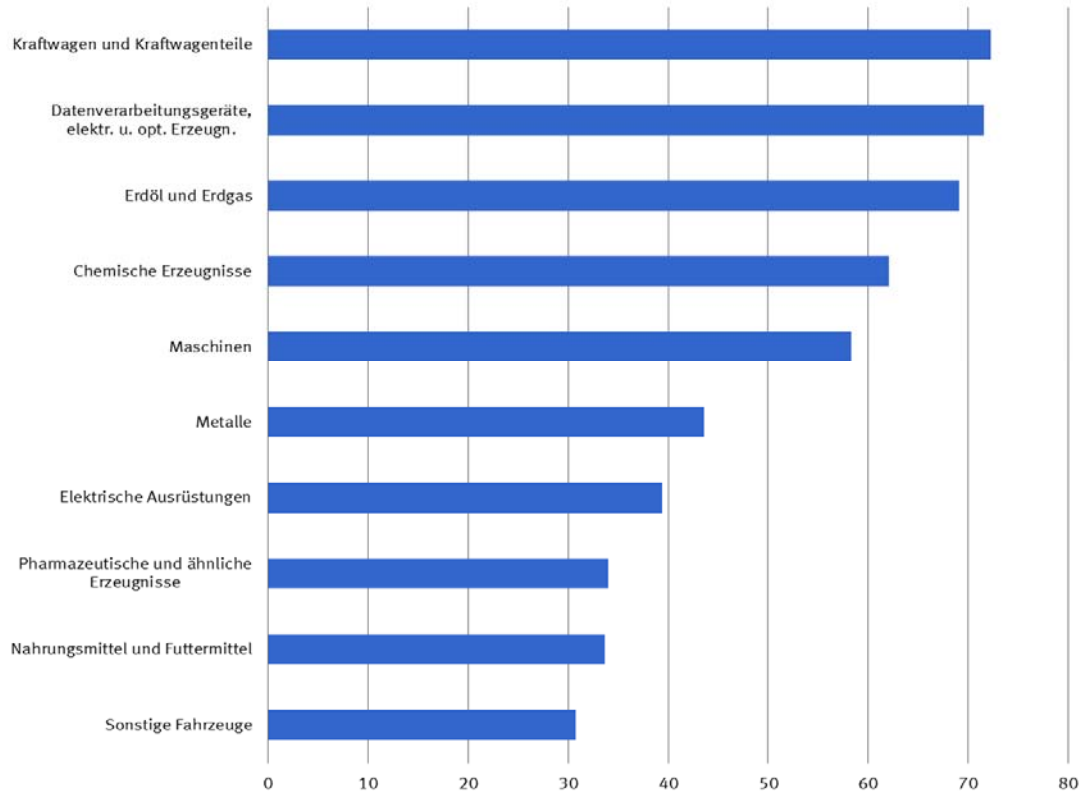

5 Werte nach Güterabteilungen des Güterverzeichnis für Produktionsstatistiken *)

5.1 Ausfuhr

Nr. der Klassi- fikation	Warenbenennung	2014		2013	Zu- (+) bzw. Abnahme (-)			Zu- (+) bzw. Abnahme (-)		
		Oktober	Januar / Oktober		gegenüber Oktober 2013			gegenüber Januar / Oktober 2013		
					in 1 000 Euro	%		in 1 000 Euro	%	
01	Erzeugnisse der Landwirtschaft und Jagd	736 146	7 786 528	8 312 296	-	96 758	- 11,6	-	525 768	- 6,3
02	Forstwirtschaftliche Erzeugnisse	25 231	291 933	274 840	-	6 729	- 21,1	+	17 093	+ 6,2
03	Fische und Fischereierzeugnisse	21 295	191 030	229 119	-	4 377	- 17,0	-	38 089	- 16,6
05	Kohle	9 970	104 318	100 276	-	1 315	- 11,7	+	4 042	+ 4,0
06	Erdöl und Erdgas	1 030 145	8 495 883	8 835 356	+	73 881	+ 7,7	-	339 473	- 3,8
07	Erze	10 222	106 500	114 922	-	2 525	- 19,8	-	8 422	- 7,3
08	Steine und Erden, sonstige Bergbauerzeugnisse	106 320	1 080 040	1 127 396	-	18 499	- 14,8	-	47 356	- 4,2
10	Nahrungsmittel und Futtermittel	4 366 933	40 515 738	40 419 853	-	120 170	- 2,7	+	95 885	+ 0,2
11	Getränke	416 296	4 266 398	4 212 646	-	30 689	- 6,9	+	53 752	+ 1,3
12	Tabakerzeugnisse	300 468	2 740 187	2 820 244	+	40 501	+ 15,6	-	80 057	- 2,8
13	Textilien	983 468	9 015 629	8 835 244	-	4 111	- 0,4	+	180 385	+ 2,0
14	Bekleidung	1 297 750	12 660 588	12 037 696	+	28 310	+ 2,2	+	622 892	+ 5,2
15	Leder und Lederwaren	512 123	5 388 920	4 826 519	+	50 406	+ 10,9	+	562 401	+ 11,7
16	Holz und Holz- Kork- Korb- Flechtwaren ohne Möbel	555 353	5 279 787	5 129 040	-	11 811	- 2,1	+	150 747	+ 2,9
17	Papier, Pappe und Waren daraus	1 676 588	16 000 293	15 777 147	-	22 133	- 1,3	+	223 146	+ 1,4
19	Kokereierzeugnisse und Mineralölerzeugnisse	1 248 669	12 754 321	12 818 442	-	79 530	- 6,0	-	64 121	- 0,5
20	Chemische Erzeugnisse	9 302 331	90 593 818	89 599 074	+	79 425	+ 0,9	+	994 744	+ 1,1
21	Pharmazeutische und ähnliche Erzeugnisse	5 239 005	51 159 799	48 507 194	-	332 258	- 6,0	+	2 652 605	+ 5,5
22	Gummi- und Kunststoffwaren	3 599 142	33 860 698	33 266 276	-	101 825	- 2,8	+	594 422	+ 1,8
23	Glas und -waren, Keramik, Steine und Erden	1 239 995	11 526 922	11 096 968	+	843	+ 0,1	+	429 954	+ 3,9
24	Metalle	4 398 561	42 485 010	45 157 695	-	197 281	- 4,3	-	2 672 685	- 5,9
25	Metallerzeugnisse	3 482 159	33 058 577	32 497 326	-	82 004	- 2,3	+	561 251	+ 1,7
26	Datenverarbeitungsgeräte, elektr. u. opt. Erzeugn.	8 066 571	73 140 883	70 572 408	+	434 547	+ 5,7	+	2 568 475	+ 3,6
27	Elektrische Ausrüstungen	6 293 897	57 226 318	56 403 173	+	84 276	+ 1,4	+	823 145	+ 1,5
28	Maschinen	14 372 599	137 466 821	136 919 158	+	409 265	+ 2,9	+	547 663	+ 0,4
29	Kraftwagen und Kraftwagenteile	19 127 638	169 818 588	160 042 712	+	1 407 266	+ 7,9	+	9 775 876	+ 6,1
30	Sonstige Fahrzeuge	5 211 649	41 537 174	39 892 561	+	594 194	+ 12,9	+	1 644 613	+ 4,1
31	Möbel	780 479	7 239 376	7 109 033	+	6 915	+ 0,9	+	130 343	+ 1,8
35	Energieversorgung	315 512	2 827 809	3 065 259	-	15 182	- 4,6	-	237 450	- 7,7
89	Sonstige Waren	9 186 369	71 367 362	56 702 162	+	2 833 257	+ 44,6	+	14 665 200	+ 25,9
	Insgesamt	103 912 884	949 987 247	916 702 034	+	4 915 889	+ 5,0	+	33 285 213	+ 3,6

*) Außenhandelsergebnisse nach GP-2-Stellen können über Genesis-Online abgerufen werden (Tabellen 51000-0005 jährlich, 51000-0006 monatlich bzw. Zeitreihen 51000BJ220 jährlich, 51000BM220 monatlich).

5 Werte nach Güterabteilungen des Güterverzeichnis für Produktionsstatistiken *)

5.2 Einfuhr

Nr. der Klassi- fikation	Warenbenennung	2014		2013	Zu- (+) bzw. Abnahme (-)			Zu- (+) bzw. Abnahme (-)		
		Oktober	Januar / Oktober		gegenüber Oktober 2013			gegenüber Januar / Oktober 2013		
					in 1 000 Euro	%		in 1 000 Euro	%	
01	Erzeugnisse der Landwirtschaft und Jagd	2 149 157	22 465 836	23 604 014	-	149 758	- 6,5	- 1 138 178	- 4,8	
02	Forstwirtschaftliche Erzeugnisse	69 346	659 460	632 351	-	3 981	- 5,4	+ 27 109	+ 4,3	
03	Fische und Fischereierzeugnisse	58 546	512 866	467 940	+	1 236	+ 2,2	+ 44 926	+ 9,6	
05	Kohle	383 778	3 384 616	3 440 696	+	57 564	+ 17,6	- 56 080	- 1,6	
06	Erdöl und Erdgas	6 703 234	69 084 424	79 367 397	-	1 170 623	- 14,9	- 10 282 973	- 13,0	
07	Erze	606 361	6 085 679	6 212 488	-	47 796	- 7,3	- 126 809	- 2,0	
08	Steine und Erden, sonstige Bergbauerzeugnisse	120 697	1 245 169	1 269 857	-	17 132	- 12,4	- 24 688	- 1,9	
10	Nahrungsmittel und Futtermittel	3 548 008	33 650 941	33 708 101	-	199 822	- 5,3	- 57 160	- 0,2	
11	Getränke	461 623	4 414 784	4 565 626	-	57 275	- 11,0	- 150 842	- 3,3	
12	Tabakerzeugnisse	88 496	796 003	840 168	-	725	- 0,8	- 44 165	- 5,3	
13	Textilien	888 409	8 477 450	8 419 764	-	12 823	- 1,4	+ 57 686	+ 0,7	
14	Bekleidung	2 364 513	23 945 336	22 977 980	-	21 129	- 0,9	+ 967 356	+ 4,2	
15	Leder und Lederwaren	875 784	9 531 971	8 746 611	+	95 012	+ 12,2	+ 785 360	+ 9,0	
16	Holz und Holz- Korb- Korb- Flechtwaren ohne Möbel	474 632	4 791 108	4 634 619	-	28 281	- 5,6	+ 156 489	+ 3,4	
17	Papier, Pappe und Waren daraus	1 212 338	11 948 364	11 930 086	-	5 045	- 0,4	+ 18 278	+ 0,2	
19	Kokereierzeugnisse und Mineralölerzeugnisse	2 262 371	23 207 169	25 929 571	-	585 051	- 20,5	- 2 722 402	- 10,5	
20	Chemische Erzeugnisse	6 311 673	62 095 522	61 266 753	+	169 084	+ 2,8	+ 828 769	+ 1,4	
21	Pharmazeutische und ähnliche Erzeugnisse	3 809 847	34 001 486	31 967 204	+	428 591	+ 12,7	+ 2 034 282	+ 6,4	
22	Gummi- und Kunststoffwaren	2 249 698	22 533 566	22 118 637	-	115 762	- 4,9	+ 414 929	+ 1,9	
23	Glas und -waren, Keramik, Steine und Erden	825 937	7 784 061	7 400 607	+	30 335	+ 3,8	+ 383 454	+ 5,2	
24	Metalle	4 362 082	43 591 437	45 080 273	-	235 130	- 5,1	- 1 488 836	- 3,3	
25	Metallerzeugnisse	2 160 975	20 840 196	20 342 305	-	65 994	- 3,0	+ 497 891	+ 2,4	
26	Datenverarbeitungsgeräte, elektr. u. opt. Erzeugn.	8 487 010	71 538 523	69 526 684	+	582 688	+ 7,4	+ 2 011 839	+ 2,9	
27	Elektrische Ausrüstungen	4 414 705	39 379 660	37 679 815	+	176 460	+ 4,2	+ 1 699 845	+ 4,5	
28	Maschinen	6 029 737	58 287 085	57 055 516	-	43 751	- 0,7	+ 1 231 569	+ 2,2	
29	Kraftwagen und Kraftwagenteile	7 934 139	72 250 802	67 742 922	+	74 790	+ 1,0	+ 4 507 880	+ 6,7	
30	Sonstige Fahrzeuge	2 508 499	30 749 586	31 052 937	-	1 102 646	- 30,5	- 303 351	- 1,0	
31	Möbel	933 210	8 882 302	8 202 796	+	14 525	+ 1,6	+ 679 506	+ 8,3	
35	Energieversorgung	89 114	1 476 714	1 551 888	-	4 353	- 4,7	- 75 174	- 4,8	
89	Sonstige Waren	9 386 354	71 187 221	55 446 483	+	2 767 708	+ 41,8	+ 15 740 738	+ 28,4	
	Insgesamt	81 770 275	768 799 332	753 182 082	+	530 919	+ 0,7	+ 15 617 250	+ 2,1	

*) Außenhandelsergebnisse nach GP-2-Stellen können über Genesis-Online abgerufen werden (Tabellen 51000-0005 jährlich, 51000-0006 monatlich bzw. Zeitreihen 51000BJ220 jährlich, 51000BM220 monatlich).

6.1 Werte nach Warengruppen der Ernährungswirtschaft und der Gewerblichen Wirtschaft (EGW) ^{*)}

Nr. der Klassi- fikation	Warenbenennung	2014		2013		Zu- (+) bzw. Abnahme (-)		Zu- (+) bzw. Abnahme (-)	
		Oktober	Januar / Oktober		gegenüber Oktober 2013		gegenüber Januar / Oktober 2013		
		in 1 000 Euro			in 1 000 Euro	%	in 1 000 Euro	%	
		Ausfuhr							
	Insgesamt								
1 - 4 Ernährungswirtschaft		5 775 784	54 967 309	55 435 185	-	219 181	- 3,7	- 467 876	- 0,8
5 - 8 Gewerbliche Wirtschaft		93 449 862	865 643 425	846 126 576	+	2 187 405	+ 2,4	+ 19 516 849	+ 2,3
7 + 8 Fertigwaren		86 706 190	799 480 724	776 769 519	+	2 612 161	+ 3,1	+ 22 711 205	+ 2,9
1 Lebende Tiere		108 247	1 071 349	1 127 647	-	12 973	- 10,7	- 56 298	- 5,0
2 Nahrungsmittel tierischen Ursprungs		1 882 349	18 838 633	18 862 255	-	128 508	- 6,4	- 23 622	- 0,1
3 Nahrungsmittel pflanzlichen Ursprungs		2 893 284	26 698 457	26 929 474	-	95 265	- 3,2	- 231 017	- 0,9
4 Genussmittel		891 904	8 358 871	8 515 811	+	17 565	+ 2,0	- 156 940	- 1,8
5 Rohstoffe		1 610 026	14 151 219	14 638 224	+	24 936	+ 1,6	- 487 005	- 3,3
6 Halbwaren		5 133 646	52 011 483	54 718 834	-	449 691	- 8,1	- 2 707 351	- 4,9
7 Vorerzeugnisse		10 940 134	104 965 350	104 534 219	+	35 296	+ 0,3	+ 431 131	+ 0,4
8 Enderzeugnisse		75 766 056	694 515 374	672 235 301	+	2 576 865	+ 3,5	+ 22 280 073	+ 3,3
9 Andere nicht aufgliederbare Warenverkehre		4 687 238	29 376 511	15 140 273	+	2 947 665	+ 169,4	+ 14 236 238	+ 94,0
	Insgesamt ...	103 912 884	949 987 247	916 702 034	+	4 915 889	+ 5,0	+ 33 285 213	+ 3,6
	EU-Länder								
1 - 4 Ernährungswirtschaft		4 388 663	42 143 195	42 724 973	-	180 375	- 3,9	- 581 778	- 1,4
5 - 8 Gewerbliche Wirtschaft		50 944 100	481 296 343	467 500 161	-	346 286	- 0,7	+ 13 796 182	+ 3,0
7 + 8 Fertigwaren		46 131 057	433 984 721	418 935 736	-	77 281	- 0,2	+ 15 048 985	+ 3,6
1 Lebende Tiere		82 909	859 813	921 101	-	15 390	- 15,7	- 61 288	- 6,7
2 Nahrungsmittel tierischen Ursprungs		1 562 548	15 897 302	15 978 420	-	137 061	- 8,1	- 81 118	- 0,5
3 Nahrungsmittel pflanzlichen Ursprungs		2 165 061	20 025 366	20 333 112	-	21 710	- 1,0	- 307 746	- 1,5
4 Genussmittel		578 139	5 360 719	5 492 342	-	6 216	- 1,1	- 131 623	- 2,4
5 Rohstoffe		1 416 135	12 186 636	12 371 255	+	42 261	+ 3,1	- 184 619	- 1,5
6 Halbwaren		3 396 904	35 124 978	36 193 153	-	311 272	- 8,4	- 1 068 175	- 3,0
7 Vorerzeugnisse		6 954 161	66 497 497	65 028 320	+	15 016	+ 0,2	+ 1 469 177	+ 2,3
8 Enderzeugnisse		39 176 899	367 487 223	353 907 422	-	92 296	- 0,2	+ 13 579 801	+ 3,8
9 Andere nicht aufgliederbare Warenverkehre		4 381 433	26 756 234	13 405 664	+	2 824 251	+ 181,4	+ 13 350 570	+ 99,6
	Insgesamt ...	59 714 199	550 195 793	523 630 782	+	2 297 597	+ 4,0	+ 26 565 011	+ 5,1
	Drittländer								
1 - 4 Ernährungswirtschaft		1 387 118	12 824 109	12 710 191	-	38 803	- 2,7	+ 113 918	+ 0,9
5 - 8 Gewerbliche Wirtschaft		42 505 756	384 347 071	378 626 436	+	2 533 684	+ 6,3	+ 5 720 635	+ 1,5
7 + 8 Fertigwaren		40 575 134	365 495 990	357 833 765	+	2 689 449	+ 7,1	+ 7 662 225	+ 2,1
1 Lebende Tiere		25 335	211 535	206 557	+	2 412	+ 10,5	+ 4 978	+ 2,4
2 Nahrungsmittel tierischen Ursprungs		319 803	2 941 339	2 883 839	+	8 556	+ 2,7	+ 57 500	+ 2,0
3 Nahrungsmittel pflanzlichen Ursprungs		728 213	6 673 081	6 596 362	-	73 557	- 9,2	+ 76 719	+ 1,2
4 Genussmittel		313 761	2 998 163	3 023 477	+	23 779	+ 8,2	- 25 314	- 0,8
5 Rohstoffe		193 893	1 964 560	2 266 943	-	17 325	- 8,2	- 302 383	- 13,3
6 Halbwaren		1 736 744	16 886 504	18 525 660	-	138 416	- 7,4	- 1 639 156	- 8,8
7 Vorerzeugnisse		3 985 975	38 467 818	39 505 885	+	20 283	+ 0,5	- 1 038 067	- 2,6
8 Enderzeugnisse		36 589 162	327 028 140	318 327 896	+	2 669 168	+ 7,9	+ 8 700 244	+ 2,7
9 Andere nicht aufgliederbare Warenverkehre		305 806	2 620 282	1 734 600	+	123 412	+ 67,7	+ 885 682	+ 51,1
	Insgesamt ...	44 198 685	399 791 451	393 071 269	+	2 618 297	+ 6,3	+ 6 720 182	+ 1,7
	Einfuhr								
	Insgesamt								
1 - 4 Ernährungswirtschaft		6 224 607	61 000 637	62 284 651	-	395 266	- 6,0	- 1 284 014	- 2,1
5 - 8 Gewerbliche Wirtschaft		69 423 100	665 659 645	665 229 489	-	2 007 881	- 2,8	+ 430 156	+ 0,1
7 + 8 Fertigwaren		54 748 315	516 119 612	500 486 713	-	1 553	+ 0,0	+ 15 632 899	+ 3,1
1 Lebende Tiere		119 651	1 381 454	1 494 588	-	34 711	- 22,5	- 113 134	- 7,6
2 Nahrungsmittel tierischen Ursprungs		1 627 326	15 643 361	15 632 282	-	152 931	- 8,6	+ 11 079	+ 0,1
3 Nahrungsmittel pflanzlichen Ursprungs		3 512 141	35 455 118	36 399 219	-	230 344	- 6,2	- 944 101	- 2,6
4 Genussmittel		965 489	8 520 703	8 758 562	+	22 720	+ 2,4	- 237 859	- 2,7
5 Rohstoffe		8 285 339	84 515 272	95 272 954	-	1 243 195	- 13,0	- 10 757 682	- 11,3
6 Halbwaren		6 389 447	65 024 761	69 469 822	-	763 132	- 10,7	- 4 445 061	- 6,4
7 Vorerzeugnisse		8 171 559	78 963 316	78 560 311	+	113 736	+ 1,4	+ 403 005	+ 0,5
8 Enderzeugnisse		46 576 756	437 156 295	421 926 400	-	115 289	- 0,2	+ 15 229 895	+ 3,6
9 Andere nicht aufgliederbare Warenverkehre		6 122 567	42 139 048	25 667 940	+	2 934 066	+ 92,0	+ 16 471 108	+ 64,2
	Insgesamt ...	81 770 275	768 799 332	753 182 082	+	530 919	+ 0,7	+ 15 617 250	+ 2,1
	EU-Länder								
1 - 4 Ernährungswirtschaft		4 168 879	42 071 221	43 448 962	-	514 282	- 11,0	- 1 377 741	- 3,2
5 - 8 Gewerbliche Wirtschaft		38 284 709	367 910 892	364 508 285	-	1 973 432	- 4,9	+ 3 402 607	+ 0,9
7 + 8 Fertigwaren		31 616 062	301 861 880	292 478 853	-	1 254 670	- 3,8	+ 9 383 027	+ 3,2
1 Lebende Tiere		117 578	1 363 520	1 475 289	-	35 271	- 23,1	- 111 769	- 7,6
2 Nahrungsmittel tierischen Ursprungs		1 204 380	11 957 376	12 022 596	-	163 136	- 11,9	- 65 220	- 0,5
3 Nahrungsmittel pflanzlichen Ursprungs		2 343 570	24 029 972	24 974 604	-	239 842	- 9,3	- 944 632	- 3,8
4 Genussmittel		503 356	4 720 355	4 976 473	-	76 026	- 13,1	- 256 118	- 5,1
5 Rohstoffe		2 406 247	23 645 785	24 520 241	-	164 850	- 6,4	- 874 456	- 3,6
6 Halbwaren		4 262 399	42 403 205	47 509 207	-	553 914	- 11,5	- 5 106 002	- 10,7
7 Vorerzeugnisse		5 587 836	55 278 467	55 418 453	-	208 990	- 3,6	- 139 986	- 0,3
8 Enderzeugnisse		26 028 228	246 583 424	237 060 394	-	1 045 678	- 3,9	+ 9 523 030	+ 4,0
9 Andere nicht aufgliederbare Warenverkehre		5 513 127	36 942 371	21 462 994	+	2 802 926	+ 103,4	+ 15 479 377	+ 72,1
	Insgesamt ...	47 966 715	446 924 470	429 420 234	+	315 214	+ 0,7	+ 17 504 236	+ 4,1

6.1 Werte nach Warengruppen der Ernährungswirtschaft und der Gewerblichen Wirtschaft (EGW) ^{*)}

Nr. der Klassifikation	Warenbenennung	2014		2013		Zu- (+) bzw. Abnahme (-)			Zu- (+) bzw. Abnahme (-)		
		Oktober	Januar / Oktober	gegenüber Oktober 2013			gegenüber Januar / Oktober 2013				
				in 1 000 Euro			in 1 000 Euro	%	in 1 000 Euro	%	
		Drittländer									
1 - 4 Ernährungswirtschaft		2 055 728	18 929 407	18 835 686	+	119 015	+ 6,1	+	93 721	+ 0,5	
5 - 8 Gewerbliche Wirtschaft		31 138 396	297 748 764	300 721 208	-	34 444	- 0,1	-	2 972 444	- 1,0	
7 + 8 Fertigwaren		23 132 254	214 257 732	208 007 859	+	1 253 121	+ 5,7	+	6 249 873	+ 3,0	
1 Lebende Tiere		2 076	17 947	19 292	+	567	+ 37,6	-	1 345	- 7,0	
2 Nahrungsmittel tierischen Ursprungs		422 942	3 685 964	3 609 680	+	10 201	+ 2,5	+	76 284	+ 2,1	
3 Nahrungsmittel pflanzlichen Ursprungs		1 168 576	11 425 160	11 424 608	+	9 508	+ 0,8	+	552	+ 0,0	
4 Genussmittel		462 130	3 800 329	3 782 082	+	98 740	+ 27,2	+	18 247	+ 0,5	
5 Rohstoffe		5 879 084	60 869 469	70 752 707	-	1 078 347	- 15,5	-	9 883 238	- 14,0	
6 Halbwaren		2 127 045	22 621 550	21 960 626	-	209 218	- 9,0	+	660 924	+ 3,0	
7 Vorerzeugnisse		2 583 719	23 684 853	23 141 860	+	322 726	+ 14,3	+	542 993	+ 2,3	
8 Enderzeugnisse		20 548 529	190 572 863	184 865 997	+	930 388	+ 4,7	+	5 706 866	+ 3,1	
9 Andere nicht aufgliederbare Warenverkehre		609 437	5 196 678	4 204 927	+	131 134	+ 27,4	+	991 751	+ 23,6	
	Insgesamt ...	33 803 562	321 874 862	323 761 840	+	215 708	+ 0,6	-	1 886 978	- 0,6	

*) Außenhandelsergebnisse nach EGW-1-Stellern können über Genesis-Online abgerufen werden (Tabellen 51000-0005 jährlich, 51000-0006 monatlich bzw. Zeitreihen 51000BJ310 jährlich, 51000BM310 monatlich); Außenhandelsergebnisse nach EGW-1-Stellern und Ländern können über die Tabellen 51000-0007 jährlich und 51000-0008 monatlich bzw. die Zeitreihen 51000BJ311 jährlich und 51000BM311 abgerufen werden.

6.2 Werte nach Warenuntergruppen der Ernährungswirtschaft und der Gewerblichen Wirtschaft ^{*)}

6.2.1 Ausfuhr

Nr. der Klassifikation	Warenbenennung	2014		2013	Zu- (+) bzw. Abnahme (-)			Zu- (+) bzw. Abnahme (-)		
		Oktober	Januar / Oktober		gegenüber Oktober 2013			gegenüber Januar / Oktober 2013		
		in 1 000 Euro			in 1 000 Euro	%		in 1 000 Euro	%	
101	Pferde	11 026	103 457	130 828	-	6 951	- 38,7	-	27 371	- 20,9
102	Rinder	19 816	212 262	183 130	+	576	+ 3,0	+	29 132	+ 15,9
103	Schweine	31 595	289 902	299 498	-	2 971	- 8,6	-	9 596	- 3,2
105	Schafe	1 138	2 002	1 747	+	477	+ 72,2	+	255	+ 14,6
107	Hausgeflügel	42 707	442 167	491 330	-	4 076	- 8,7	-	49 163	- 10,0
109	Andere lebende Tiere	1 965	21 563	21 112	-	28	- 1,4	+	451	+ 2,1
201	Milch und Milcherzeugnisse, ausgenommen Butter und Käse	426 071	4 617 882	4 264 292	+	495	+ 0,1	+	353 590	+ 8,3
202	Butter und andere Fettstoffe aus der Milch, einschl. Milchstreichfette	42 433	462 513	442 586	-	7 922	- 15,7	+	19 927	+ 4,5
203	Käse	311 041	3 257 631	3 247 011	-	28 985	- 8,5	+	10 620	+ 0,3
204	Fleisch und Fleischwaren	805 592	7 616 444	8 006 820	-	58 727	- 6,8	-	390 376	- 4,9
206	Fische und Krebstiere, Weichtiere	180 451	1 599 550	1 580 179	-	1 956	- 1,1	+	19 371	+ 1,2
208	Tierische Öle und Fette	15 916	166 157	186 245	-	5 966	- 27,3	-	20 088	- 10,8
209	Eier, Eiweiß und Eigelb	19 881	239 123	242 874	-	11 222	- 36,1	-	3 751	- 1,5
211	Fischmehl, Fischmehl und ähnliche Erzeugnisse	34 214	316 261	294 546	+	1 727	+ 5,3	+	21 715	+ 7,4
219	Andere Nahrungsmittel tierischen Ursprungs	46 749	563 069	597 701	-	15 953	- 25,4	-	34 632	- 5,8
301	Weizen	189 761	1 980 712	1 684 712	+	14 671	+ 8,4	+	296 016	+ 17,6
302	Roggen	1 892	48 182	95 287	-	9 958	- 84,0	-	47 105	- 49,4
303	Gerste	9 079	133 929	578 581	-	80 224	- 89,8	-	444 652	- 76,9
304	Hafer	954	8 888	9 973	+	110	+ 13,0	-	1 085	- 10,9
305	Oktober	14 113	120 984	252 127	-	1 291	- 8,4	-	131 143	- 52,0
308	Sorghum, Hirse und sonstiges Getreide, ausgenommen Reis	3 532	32 384	39 104	-	770	- 17,9	-	6 720	- 17,2
309	Reis und Reiserzeugnisse	6 104	67 800	62 306	+	124	+ 2,1	+	5 494	+ 8,8
310	Getreideerzeugnisse, ausgenommen Reiserzeugnisse	62 218	568 770	559 710	+	6 860	+ 12,4	+	9 060	+ 1,6
315	Backwaren und andere Zubereitungen aus Getreide	456 545	4 175 840	4 125 464	-	21 628	- 4,5	+	50 376	+ 1,2
316	Malz	19 870	206 800	199 476	-	872	- 4,2	+	7 324	+ 3,7
320	Saat- und Pflanzgut, ausgenommen Ölsaaten und sonstige Samen	18 801	347 228	319 320	+	2 426	+ 14,8	+	27 908	+ 8,7
325	Hülsenfrüchte	1 799	31 884	29 711	+	137	+ 8,2	+	2 173	+ 7,3
335	Grün- und Raufutter	3 353	40 292	38 258	-	1 852	- 35,6	+	2 034	+ 5,3
340	Kartoffeln und Kartoffelerzeugnisse	84 159	773 309	870 521	+	5 697	+ 7,3	-	97 212	- 11,2
345	Gemüse und sonstige Küchengewächse, frisch	29 048	293 415	329 653	+	2 019	+ 7,5	-	36 238	- 11,0
350	Frischobst, ausgenommen Südfrüchte	15 353	204 617	262 769	+	743	+ 5,1	-	58 152	- 22,1
355	Südfrüchte	35 535	340 263	348 569	+	6 054	+ 20,5	-	8 306	- 2,4
360	Schalen- und Trockenfrüchte	85 050	764 203	662 173	+	1 891	+ 2,3	+	102 030	+ 15,4
370	Gemüsezubereitungen und Gemüsekonserven	50 008	527 130	530 044	-	9 177	- 15,5	-	2 914	- 0,5
372	Obstzubereitungen und Obstkonserven	41 689	435 319	448 426	-	4 154	- 9,1	-	13 107	- 2,9
375	Obst- und Gemüsesäfte	58 825	600 181	637 087	-	9 464	- 13,9	-	36 906	- 5,8
377	Kakao und Kakaoerzeugnisse	491 206	3 491 792	3 059 156	+	15 249	+ 3,2	+	432 636	+ 14,1
379	Gewürze	25 007	193 565	193 565	+	1 229	+ 5,2	+	3 763	+ 1,9
381	Zuckerrüben, Zucker und Zuckererzeugnisse	187 187	1 497 383	1 487 421	+	20 924	+ 12,6	+	9 962	+ 0,7
383	Ölfrüchte	18 904	276 828	233 314	+	1 306	+ 7,4	+	43 514	+ 18,7
385	Pflanzliche Öle und Fette	184 861	1 671 415	2 154 696	-	36 058	- 16,3	-	483 281	- 22,4
389	Ölkuchen	71 284	857 578	918 673	-	10 775	- 13,1	-	61 095	- 6,7
393	Kleie, Abfallerzeugnisse zur Viehfütterung und sonstige Futtermittel	201 971	1 884 062	1 816 847	-	1 109	- 0,5	+	67 215	+ 3,7
395	Andere Nahrungsmittel pflanzlichen Ursprungs	462 727	4 447 977	4 295 303	+	19 412	+ 4,4	+	152 674	+ 3,6
396	Lebende Pflanzen und Erzeugnisse der Ziergärtnerei	62 450	671 953	687 222	-	6 784	- 9,8	-	15 269	- 2,2
401	Hopfen	15 379	171 760	166 283	+	3 258	+ 26,9	+	5 477	+ 3,3
402	Kaffee	238 199	2 108 581	2 178 815	-	2 097	- 0,9	-	70 234	- 3,2
403	Tee und Mate	23 805	206 277	205 353	+	45	+ 0,2	+	924	+ 0,4
411	Rohtabak und Tabakerzeugnisse	326 638	2 968 577	3 043 266	+	50 020	+ 18,1	-	74 689	- 2,5
421	Bier	65 204	926 904	905 876	-	16 492	- 20,2	+	21 028	+ 2,3
423	Branntwein	124 956	1 088 432	1 084 364	-	7 117	- 5,4	+	4 068	+ 0,4
425	Wein	97 722	888 338	931 855	-	10 053	- 9,3	-	43 517	- 4,7
502	Chemiefasern, einschließlich Abfälle, Seidenraupenkokons	62 407	598 088	600 405	-	1 807	- 2,8	-	2 317	- 0,4
503	Wolle und andere Tierhaare, roh und bearbeitet, Reißwolle	16 484	128 602	176 669	-	2 845	- 14,7	-	48 067	- 27,2
504	Baumwolle, roh oder bearbeitet, Reißbaumwolle, Abfälle	4 509	46 897	46 577	-	1 921	- 29,9	+	320	+ 0,7
505	Flachs, Hanf, Jute, Hartfasern und sonstige pflanzliche Spinnstoffe	634	3 805	3 182	+	363	x	+	623	+ 19,6
506	Abfälle von Gespinnstwaren, Lumpen	36 254	310 127	321 440	-	3 310	- 8,4	-	11 313	- 3,5
507	Felle zu Pelzwerk, roh	1 013	27 406	29 726	+	514	x	-	2 320	- 7,8
508	Felle und Häute, roh	28 663	276 494	265 446	-	3 893	- 12,0	+	11 048	+ 4,2
511	Rundholz	19 088	249 518	229 034	-	5 221	- 21,5	+	20 484	+ 8,9
513	Rohkautschuk	158 380	1 510 268	1 500 854	+	3 688	+ 2,4	+	9 414	+ 0,6
516	Steinkohle und Steinkohlenbriketts	3 571	28 305	38 249	-	763	- 17,6	-	9 944	- 26,0
517	Braunkohle und Braunkohlenbriketts	10 259	129 001	101 606	-	2 733	- 21,0	+	27 395	+ 27,0
518	Erdöl und Erdgas	1 030 145	8 495 883	8 835 356	+	73 881	+ 7,7	-	339 473	- 3,8
519	Eisenerze	341	7 562	3 216	-	53	- 13,5	+	4 346	x
520	Eisen- und manganhaltige Abbrände und Schlacken	2 986	33 202	28 791	+	22	+ 0,7	+	4 411	+ 15,3
522	Kupfererze	1 466	15 487	15 810	-	87	- 5,6	-	323	- 2,0
523	Bleierze	-	-	8 625	-	-	-	-	8 625	x
524	Zinkerze	4 406	43 630	41 624	-	2 082	- 32,1	+	2 006	+ 4,8
526	Nickelerze	962	4 081	51	+	962	x	+	4 030	x
528	Erze und Metallaschen	10 618	107 618	125 676	-	4 405	- 29,3	-	18 058	- 14,4
529	Bauxit und Kryolith	838	10 710	9 477	-	415	- 33,1	+	1 233	+ 13,0
530	Speisesalz und Industriesalz	17 003	125 606	141 980	-	323	- 1,9	-	16 374	- 11,5
532	Steine und Erden	81 663	818 000	840 533	-	20 408	- 20,0	-	22 533	- 2,7
534	Rohstoffe für chemische Erzeugnisse	40 744	378 162	387 807	+	3 519	+ 9,5	-	9 645	- 2,5
537	Edelsteine, Schmucksteine und Perlen, roh	804	10 169	11 856	-	85	- 9,6	-	1 687	- 14,2
590	Andere Rohstoffe, auch Abfälle	76 790	792 601	874 232	-	7 659	- 9,1	-	81 631	- 9,3
602	Rohseide und Seidengarne, künstliche und synthetische Fäden,	152 543	1 498 723	1 487 242	-	10 650	- 6,5	+	11 481	+ 0,8
603	Garne aus Chemiefasern	16 533	152 565	157 593	-	1 576	- 8,7	-	5 028	- 3,2
604	Garne aus Wolle oder anderen Tierhaaren	12 494	145 152	134 564	-	1 795	- 12,6	+	10 588	+ 7,9
605	Garne aus Baumwolle	7 869	96 649	115 760	-	3 747	- 32,3	-	19 111	- 16,5
606	Garne aus Flachs, Hanf, Jute, Hartfasern	589	3 980	4 442	+	127	+ 27,5	-	462	- 10,4
607	Schnittholz	160 886	1 533 209	1 404 002	+	9 004	+ 5,9	+	129 207	+ 9,2
608	Halbstoffe aus zellulosehaltigen Faserstoffen	64 865	675 881	658 069	+	3 715	+ 6,1	+	17 812	+ 2,7
609	Kautschuk, bearbeitet	150 308	1 468 723	1 480 755	-	15 429	- 9,3	-	12 032	- 0,8
611	Zement	46 105	372 670	405 766	+	1 472	+ 3,3	-	33 096	- 8,2
612	Mineralische Baustoffe	266 156	2 539 176	2 549 104	-	21 266	- 7,4	-	9 928	- 0,4
641	Roheisen	5 148	37 077	51 218	+	566	+ 12,4	-	14 141	- 27,6
642	Abfälle und Schrott, aus Eisen oder Stahl	236 601	2 801 198	2 986 355	-	49 331	- 17,3	-	185 157	- 6,2
643	Ferrolegierungen	23 892	244 265	247 047	-	1 587	- 6,2	-	2 782	- 1,1
644	Eisen oder Stahl in Rohformen, Halbzeug aus Eisen oder Stahl	86 401	1 039 041	1 028 930	-	33 216	- 27,8	+	10 111	+ 1,0
645	Aluminium und Aluminiumlegierungen, einschließlich Abfälle und Schrott	195 693	1 642 258	1 648 541	+	20 552	+ 11,7	-	6 283	- 0,4
646	Kupfer und Kupferlegierungen, einschließlich Abfälle und Schrott	231 314	2 165 179	2 555 382	-	16 320	- 6,6	-	390 203	- 15,3
647	Nickel und Nickellegierungen, einschließlich Abfälle und Schrott	26 504	244 795	173 484	+	4 187	+ 18,8	+	71 311	+ 41,1
648	Blei und Bleilegierungen, einschließlich Abfälle und Schrott	29 999	306 490	262 775	+	1 194	+ 4,1	+	43 715	+ 16,6
649	Zinn und Zinnlegierungen, einschließlich Abfälle und Schrott	5 383	56 737	48 562	+	549	+ 11,4	+	8 175	+ 16,8
650	Zink und Zinklegierungen, einschließlich Abfälle und Schrott	27 330	209 575	181 078	+	8 568	+ 45,7	+	28 497	+ 15,7

6.2 Werte nach Warenuntergruppen der Ernährungswirtschaft und der Gewerblichen Wirtschaft ^{*)}

6.2.1 Ausfuhr

Nr. der Klassifikation	Warenbenennung	2014		2013	Zu- (+) bzw. Abnahme (-)			Zu- (+) bzw. Abnahme (-)		
		Oktober	Januar / Oktober		gegenüber Oktober 2013			gegenüber Januar / Oktober 2013		
		in 1 000 Euro			in 1 000 Euro	%		in 1 000 Euro	%	
656	Radioaktive Elemente und radioaktive Isotope	36 304	533 053	680 990	-	66 040	- 64,5	-	147 937	- 21,7
659	Andere unedle Metalle	47 822	483 283	453 296	+	28	+ 0,1	+	29 987	+ 6,6
661	Fettsäuren, Paraffin, Vaseline und Wachse	90 614	887 429	855 463	+	1 921	+ 2,2	+	31 966	+ 3,7
665	Koks und Schmelzkoks, aus Steinkohle oder Braunkohle	10 489	66 296	71 032	+	4 734	+ 82,3	-	4 736	- 6,7
667	Rückstände der Erdöl- und Steinkohlenteerdestillation	71 150	657 749	691 507	-	22 303	- 23,9	-	33 758	- 4,9
669	Mineralölzeugnisse	1 368 009	14 522 280	14 521 917	-	114 762	- 7,7	+	363	+ 0,0
671	Teer und Teerdestillationserzeugnisse	201 997	2 252 995	2 220 920	+	750	+ 0,4	+	32 075	+ 1,4
673	Düngemittel	204 116	1 855 904	2 178 715	+	19 596	+ 10,6	-	322 811	- 14,8
679	Chemische Halbwaren	457 101	4 448 300	4 521 589	+	30 007	+ 7,0	-	73 289	- 1,6
683	Gold für gewerbliche Zwecke	291 764	3 045 536	4 423 806	-	124 690	- 29,9	-	1 378 270	- 31,2
690	Andere Halbwaren	607 664	6 025 314	6 518 931	-	73 954	- 10,8	-	493 617	- 7,6
701	Gewebe, Gewirke und Gestricke aus Seide, künstlichen oder synth. Fäden	86 212	743 219	736 745	+	794	+ 0,9	+	6 474	+ 0,9
702	Gewebe, Gewirke und Gestricke aus Chemiefasern	188 773	1 739 880	1 741 522	+	1 838	+ 1,0	-	1 642	- 0,1
703	Gewebe, Gewirke und Gestricke aus Wolle oder anderen Tierhaaren	13 513	156 427	179 837	-	979	- 6,8	-	23 410	- 13,0
704	Gewebe, Gewirke und Gestricke aus Baumwolle	80 232	680 019	697 658	-	5 708	- 6,6	-	17 639	- 2,5
705	Gewebe, Gewirke und Gestricke aus Flachs, Hanf, Jute, Hartfasern	8 151	88 052	80 848	-	2 514	- 23,6	+	7 204	+ 8,9
706	Leder	70 012	640 166	594 327	+	6 605	+ 10,4	+	45 839	+ 7,7
707	Pelzfelle, gegerbt oder zugerichtet	5 634	58 327	63 039	+	683	+ 13,8	-	4 712	- 7,5
708	Papier und Pappe	764 091	7 232 185	7 011 336	-	1 310	- 0,2	+	220 849	+ 3,1
709	Sperrholz, Span- und Faserplatten, Furnierblätter	217 270	2 068 238	2 065 058	-	4 927	- 2,2	+	3 180	+ 0,2
711	Glas	217 381	1 967 160	1 876 449	+	6 816	+ 3,2	+	90 711	+ 4,8
732	Kunststoffe	2 114 027	20 706 655	20 193 653	+	9 285	+ 0,4	+	513 002	+ 2,5
734	Farben, Lacke und Kitte	907 992	8 722 209	8 653 133	+	650	+ 0,1	+	69 076	+ 0,8
736	Dextrine, Gelatine und Leime	199 534	1 740 506	1 630 727	+	18 634	+ 10,3	+	109 779	+ 6,7
738	Sprengstoffe, Schießbedarf und Zündwaren	29 065	264 333	274 829	+	2 987	+ 11,5	-	10 496	- 3,8
740	Pharmazeutische Grundstoffe	550 361	5 895 719	6 000 931	-	86 745	- 13,6	-	105 212	- 1,8
749	Chemische Vorerzeugnisse	1 995 770	19 443 443	19 062 303	+	54 099	+ 2,8	+	381 140	+ 2,0
751	Rohre aus Eisen oder Stahl	552 656	4 824 266	5 481 646	-	11 136	- 2,0	-	657 380	- 12,0
753	Stäbe und Profile aus Eisen oder Stahl	348 732	3 376 829	3 335 230	+	21 881	+ 6,7	+	41 599	+ 1,2
755	Blech aus Eisen oder Stahl	960 180	9 014 023	9 281 695	-	16 189	- 1,7	-	267 672	- 2,9
757	Draht aus Eisen oder Stahl	180 829	1 822 338	1 831 692	-	5 002	- 2,7	-	9 354	- 0,5
759	Eisenbahnoberbaumaterial	12 853	132 666	198 794	-	6 093	- 32,2	-	66 128	- 33,3
771	Halbzeuge aus Kupfer und Kupferlegierungen	593 311	5 697 004	5 562 675	-	7 494	- 1,2	+	134 329	+ 2,4
772	Halbzeuge aus Aluminium	629 014	5 866 979	5 703 747	+	67 792	+ 12,1	+	163 232	+ 2,9
779	Halbzeuge aus anderen unedlen Metallen	96 695	918 597	965 742	+	5 095	+ 5,6	-	47 145	- 4,9
781	Halbzeuge aus Edelmetallen	99 228	1 009 042	1 171 581	-	16 565	- 14,3	-	162 539	- 13,9
790	Andere Vorerzeugnisse	18 617	157 064	139 020	+	2 796	+ 17,7	+	18 044	+ 13,0
801	Bekleidung aus Gewirken oder Gestricken aus Seide oder Chemiefasern	306 622	2 634 578	2 441 364	+	15 222	+ 5,2	+	193 214	+ 7,9
802	Bekleidung aus Gewirken oder Gestricken aus Wolle oder and. Tierhaaren	35 459	257 325	265 708	-	4 410	- 11,1	-	8 383	- 3,2
803	Bekleidung aus Gewirken oder Gestricken aus Baumwolle	248 758	2 684 981	2 523 900	+	9 705	+ 4,1	+	161 081	+ 6,4
804	Bekleidung aus Seide oder Chemiefasern, ausg. aus Gewirken, Gestricken	277 422	2 412 964	2 180 278	+	16 814	+ 6,5	+	232 686	+ 10,7
805	Bekleidung aus Wolle und Tierhaaren, ausg. aus Gewirken, Gestricken	56 587	560 758	548 557	-	210	- 0,4	+	12 201	+ 2,2
806	Bekleidung aus Baumwolle, ausgenommen aus Gewirken, Gestricken	222 490	2 914 404	2 887 937	-	10 369	- 4,5	+	26 467	+ 0,9
807	Bekleidung aus Flachs, Hanf	58 799	407 065	399 324	+	2 830	+ 5,1	+	7 741	+ 1,9
808	Kopfbedeckungen	34 101	266 118	247 087	+	2 668	+ 8,5	+	19 031	+ 7,7
809	Andere Textilerzeugnisse	552 079	5 053 395	4 842 044	+	10 598	+ 2,0	+	211 351	+ 4,4
810	Pelzwaren	7 733	64 724	72 055	-	1 292	- 14,3	-	7 331	- 10,2
811	Schuhe	323 783	3 611 817	3 176 436	+	32 159	+ 11,0	+	435 381	+ 13,7
812	Lederwaren und Lederbekleidung (ausgenommen Schuhe)	150 166	1 399 410	1 312 197	+	12 411	+ 9,0	+	87 213	+ 6,6
813	Papierwaren	836 284	7 974 781	7 998 411	-	25 471	- 3,0	-	23 630	- 0,3
814	Druckerzeugnisse	361 220	3 156 177	3 304 285	-	18 713	- 4,9	-	148 108	- 4,5
815	Holzwaren (ohne Möbel)	167 006	1 564 576	1 555 770	-	14 845	- 8,2	+	8 806	+ 0,6
816	Kautschukwaren	935 064	8 520 333	8 572 633	-	78 068	- 7,7	-	52 300	- 0,6
817	Waren aus Stein	55 179	522 833	514 190	-	1 151	- 2,0	+	8 643	+ 1,7
818	Keramische Erzeugnisse (ohne Baukeramik)	188 248	1 746 690	1 626 432	+	2 771	+ 1,5	+	120 258	+ 7,4
819	Glaswaren	273 751	2 562 690	2 431 666	+	1 525	+ 0,6	+	131 024	+ 5,4
820	Werkzeuge, Schneidwaren und Essbestecke aus unedlen Metallen	637 165	5 956 804	5 693 629	-	91	+ 0,0	+	263 175	+ 4,6
823	Waren aus Kupfer und Kupferlegierungen	79 451	814 108	810 771	-	4 272	- 5,1	+	3 337	+ 0,4
829	Eisen-, Blech- und Metallwaren	2 804 782	26 759 076	26 355 833	-	99 820	- 3,4	+	403 243	+ 1,5
831	Waren aus Wachs oder Fetten	86 781	673 482	664 086	+	4 367	+ 5,3	+	9 396	+ 1,4
832	Waren aus Kunststoffen	2 566 654	24 366 026	23 627 523	+	2 223	+ 0,1	+	738 503	+ 3,1
833	Fotochemische Erzeugnisse	88 352	860 974	858 914	-	2 762	- 3,0	+	2 060	+ 0,2
834	Pharmazeutische Erzeugnisse	4 980 539	48 280 943	45 570 809	-	264 760	- 5,0	+	2 710 134	+ 5,9
835	Duftstoffe und Körperpflegemittel	611 503	5 405 165	5 600 889	+	11 574	+ 1,9	-	195 724	- 3,5
839	Andere chemische Enderzeugnisse	1 891 630	18 604 834	17 990 053	+	39 258	+ 2,1	+	614 781	+ 3,4
841	Kraftmaschinen (ohne Motoren für Ackerschlepper, Luft- und Straßenfahrz.)	585 176	6 308 462	6 154 750	+	42 635	+ 7,9	+	153 712	+ 2,5
842	Pumpen und Kompressoren	1 223 672	10 465 879	10 206 912	+	117 311	+ 10,6	+	258 967	+ 2,5
843	Armaturen	848 293	7 986 127	7 724 669	+	59 814	+ 7,6	+	261 458	+ 3,4
844	Lager, Getriebe, Zahnräder und Antriebs Elemente	1 239 337	11 727 367	11 240 759	+	1 880	+ 0,2	+	486 608	+ 4,3
845	Hebezeuge und Fördermittel	984 120	8 504 230	8 430 735	+	125 471	+ 14,6	+	73 495	+ 0,9
846	Landwirtschaftliche Maschinen (einschließlich Ackerschlepper)	474 573	6 899 482	7 727 298	-	72 632	- 13,3	-	827 816	- 10,7
847	Maschinen für das Textil-, Bekleidungs- und Ledergewerbe	395 500	3 629 547	3 519 848	+	38 809	+ 10,9	+	109 699	+ 3,1
848	Maschinen für das Ernährungsgewerbe und die Tabakverarbeitung	330 274	2 890 634	2 759 594	+	48 937	+ 17,4	+	131 040	+ 4,7
849	Bergwerks-, Bau- und Baustoffmaschinen	761 691	7 368 719	7 453 078	+	37 948	+ 5,2	-	84 359	- 1,1
850	Guss- und Walzwerkstechnik	91 039	705 560	798 634	+	33 615	+ 58,5	-	93 074	- 11,7
851	Maschinen für die Be- und Verarbeitung von Kautschuk oder Kunststoffen	376 317	3 757 342	3 875 588	+	27 067	+ 7,8	-	118 246	- 3,1
852	Werkzeugmaschinen	1 413 194	13 224 292	13 624 184	+	19 906	+ 1,4	-	399 892	- 2,9
853	Büromaschinen und automatische Datenverarbeitungsmaschinen	1 627 588	14 697 164	14 200 129	+	69 955	+ 4,5	+	497 035	+ 3,5
854	Maschinen für das Papier- und Druckgewerbe	329 801	3 444 483	3 640 694	-	25 303	- 7,1	-	196 211	- 5,4
859	Andere Maschinen	3 507 852	33 123 906	31 999 625	-	15 166	- 0,4	+	1 124 281	+ 3,5
860	Sportgeräte	79 638	731 176	684 880	-	12 193	- 13,3	+	46 296	+ 6,8
861	Geräte zur Elektrizitätserzeugung und -verteilung	4 366 237	41 178 599	40 737 431	+	82 976	+ 1,9	+	441 168	+ 1,1
862	Elektrische Lampen und Leuchten	426 492	3 681 973	3 615 942	-	45 689	- 9,7	+	66 031	+ 1,8
863	Nachrichtentechnische Geräte und Einrichtungen	1 119 735	9 548 208	9 412 530	+	30 175	+ 2,8	+	135 678	+ 1,4
864	Rundfunk- und Fernsehgeräte, phono- und videotechnische Geräte	552 194	4 933 012	5 112 581	-	41 597	- 7,0	-	179 569	- 3,5
865	Elektronische Bauelemente	1 619 433	14 692 800	13 568 731	+	227 342	+ 16,3	+	1 124 069	+ 8,3
869	Andere elektrotechnische Erzeugnisse	1 659 953	14 161 679	14 224 810	+	40 948	+ 2,5	-	63 131	- 0,4
871	Medizinische Geräte und orthopädische Vorrichtungen	1 759 366	16 153 692	15 924 261	+	22 362	+ 1,3	+	229 431	+ 1,4
872	Mess-, steuerungs- und regelungstechnische Erzeugnisse	2 464 982	23 150 253	22 269 311	+	111 291	+ 4,7	+	880 942	+ 4,0
873	Optische und fotografische Geräte	468 200	4 835 514	4 763 388	-	18 162	- 3,7	+	72 126	+ 1,5
874	Uhren	184 033	1 500 009	1 424 852	+	22 674	+ 14,1	+	75 157	+ 5,3
875	Möbel	833 260	7 808 977	7 659 591	-	12 097	- 1,4	+	149 386	+ 2,0
876	Musikinstrumente	49 774	403 508	402 348	-	1 338	- 2,6	+	1 160	+ 0,3
877	Spielwaren	270 679	1 650 796	1 725 650	+	5 302	+ 2,0	-	74 854	- 4,3
878	Schmuckwaren, Gold- und Silberschmiedewaren	219 928	1 632 145	1 695 679	+	23 350	+ 11,9	-	63 534	- 3,7
881	Schienenfahrzeuge	268 034	2 823 125	3 008 190	-	32 338	- 10,8	-	185 065	- 6,2
882	Wasserfahrzeuge	892 328	3 350 965	2 489 402	+	746 165	+	+	861 563	+ 34,6

6.2 Werte nach Warenuntergruppen der Ernährungswirtschaft und der Gewerblichen Wirtschaft ^{*)}

6.2.1 Ausfuhr

Nr. der Klassi- fikation	Warenbenennung	2014		2013	Zu- (+) bzw. Abnahme (-)			Zu- (+) bzw. Abnahme (-)		
		Oktober	Januar / Oktober		gegenüber Oktober 2013			gegenüber Januar / Oktober 2013		
					in 1 000 Euro		in 1 000 Euro	%	in 1 000 Euro	%
883	Luftfahrzeuge	3 828 035	32 887 670	32 251 520	-	157 172	- 3,9	+ 636 150	+ 2,0	
884	Fahrgestelle, Karosserien, Motoren, Teile und Zubehör für Kraftfahrzeuge	6 616 502	60 967 189	57 737 836	+	235 265	+ 3,7	+ 3 229 353	+ 5,6	
885	Personenkraftwagen und Wohnmobile	11 492 571	100 765 491	94 134 547	+	1 169 461	+ 11,3	+ 6 630 944	+ 7,0	
886	Busse	103 136	949 268	816 319	+	12 762	+ 14,1	+ 132 949	+ 16,3	
887	Lastkraftwagen und Spezialfahrzeuge	1 479 855	12 782 044	12 895 944	+	31 706	+ 2,2	- 113 900	- 0,9	
888	Fahrräder	61 077	647 052	586 790	+	5 904	+ 10,7	+ 60 262	+ 10,3	
889	Andere Fahrzeuge	531 884	5 134 896	4 633 295	+	21 926	+ 4,3	+ 501 601	+ 10,8	
891	Vollständige Fabrikationsanlagen	190 124	2 306 932	2 631 857	-	994	- 0,5	- 324 925	- 12,3	
896	Andere Enderzeugnisse	1 202 568	11 068 171	10 398 352	-	39 308	- 3,2	+ 669 819	+ 6,4	
901	Rückwaren	439 092	3 415 703	2 576 493	+	148 933	+ 51,3	+ 839 210	+ 32,6	
903	Ersatzlieferungen	220 660	1 669 434	720 855	+	146 647	+ 198,1	+ 948 579	+ 131,6	
904	Andere nicht aufgliederbare Warenverkehre	4 027 486	24 291 374	11 842 925	+	2 652 084	+ 192,8	+ 12 448 449	+ 105,1	
	Insgesamt ...	103 912 884	949 987 247	916 702 034	+	4 915 889	+ 5,0	+ 33 285 213	+ 3,6	

^{*)} Außenhandelsergebnisse nach EGW-3-Stellen können über Genesis-Online abgerufen werden (Tabellen 51000-0005 jährlich, 51000-0006 monatlich bzw. Zeitreihen 51000BJ330 jährlich, 51000BM330 monatlich).

6.2 Werte nach Warenuntergruppen der Ernährungswirtschaft und der Gewerblichen Wirtschaft *)

6.2.2 Einfuhr

Nr. der Klassi- fikation	Warenbenennung	2014		2013	Zu- (+) bzw. Abnahme (-)			Zu- (+) bzw. Abnahme (-)		
		Oktober	Januar / Oktober		gegenüber Oktober 2013			gegenüber Januar / Oktober 2013		
			in 1 000 Euro		in 1 000 Euro			in 1 000 Euro		
						%			%	
101	Pferde	1 963	15 618	17 133	+	583	+ 42,2	-	1 515	- 8,8
102	Rinder	4 958	51 386	62 408	-	705	- 12,4	-	11 022	- 17,7
103	Schweine	86 599	1 060 031	1 145 666	-	31 767	- 26,8	-	85 635	- 7,5
105	Schafe	366	6 037	6 959	-	695	- 65,5	-	922	- 13,2
107	Hausgeflügel	23 112	218 929	236 930	-	2 632	- 10,2	-	18 001	- 7,6
109	Andere lebende Tiere	2 653	29 457	25 492	+	505	+ 23,5	+	3 965	+ 15,6
201	Milch und Milcherzeugnisse, ausgenommen Butter und Käse	196 334	2 024 311	1 916 937	+	5 585	+ 2,9	+	107 374	+ 5,6
202	Butter und andere Fettstoffe aus der Milch, einschl. Milchstreichfette	42 296	390 364	425 256	-	25 100	- 37,2	-	34 892	- 8,2
203	Käse	279 537	2 762 186	2 702 798	-	50 295	- 15,2	+	59 388	+ 2,2
204	Fleisch und Fleischwaren	526 815	5 471 875	5 728 917	-	104 080	- 16,5	-	257 042	- 4,5
206	Fische und Krebstiere, Weichtiere	398 909	3 366 408	3 228 383	+	20 209	+ 5,3	+	138 025	+ 4,3
208	Tierische Öle und Fette	9 412	88 854	76 026	+	1 563	+ 19,9	+	12 828	+ 16,9
209	Eier, Eiweiß und Eigelb	49 723	523 709	570 994	-	18 388	- 27,0	-	47 285	- 8,3
211	Fischmehl, Fleischmehl und ähnliche Erzeugnisse	54 093	285 332	224 864	+	22 768	+ 72,7	+	60 468	+ 26,9
219	Andere Nahrungsmittel tierischen Ursprungs	70 207	730 322	758 110	-	5 194	- 6,9	-	27 788	- 3,7
301	Weizen	91 257	692 175	763 922	-	3 424	- 3,6	-	71 747	- 9,4
302	Roggen	4 980	93 592	75 376	-	6 594	- 57,0	+	18 216	+ 24,2
303	Gerste	12 411	209 472	227 231	-	12 694	- 50,6	-	17 759	- 7,8
304	Hafer	5 431	58 547	64 285	-	3 536	- 39,4	-	5 738	- 8,9
305	Oktober	33 047	627 704	528 441	-	12 935	- 28,1	+	99 263	+ 18,8
308	Sorghum, Hirse und sonstiges Getreide, ausgenommen Reis	10 337	71 567	49 391	+	5 023	+ 94,5	+	22 176	+ 44,9
309	Reis und Reiserzeugnisse	21 758	256 554	256 298	-	5 000	- 18,7	+	256	+ 0,1
310	Getreideerzeugnisse, ausgenommen Reiserzeugnisse	19 431	191 189	242 437	-	4 133	- 17,5	-	51 248	- 21,1
315	Backwaren und andere Zubereitungen aus Getreide	260 520	2 492 728	2 411 748	+	2 062	+ 0,8	+	80 980	+ 3,4
316	Malz	6 902	82 229	80 010	-	433	- 5,9	+	2 219	+ 2,8
320	Saat- und Pflanzgut, ausgenommen Ölsaaten und sonstige Samen	14 758	202 415	216 653	+	74	+ 0,5	-	14 238	- 6,6
325	Hülsenfrüchte	5 779	85 707	82 592	+	512	+ 9,7	+	3 115	+ 3,8
335	Grün- und Raufutter	2 738	27 104	37 409	-	647	- 19,1	-	10 305	- 27,5
340	Kartoffeln und Kartoffelerzeugnisse	41 313	517 660	635 910	-	1 029	- 2,4	-	118 250	- 18,6
345	Gemüse und sonstige Küchengewächse, frisch	232 057	3 011 200	3 234 618	+	2 183	+ 0,9	-	223 418	- 6,9
350	Frischobst, ausgenommen Südfrüchte	157 599	2 107 829	2 330 309	-	73 656	- 31,9	-	222 480	- 9,5
355	Südfrüchte	181 796	1 752 999	1 818 416	-	13 673	- 7,0	-	65 417	- 3,6
360	Schalen- und Trockenfrüchte	298 244	2 162 976	1 911 238	+	21 142	+ 7,6	+	251 738	+ 13,2
370	Gemüsezubereitungen und Gemüsekonserven	166 205	1 614 196	1 594 415	-	5 247	- 3,1	+	19 781	+ 1,2
372	Obstzubereitungen und Obstkonserven	99 598	998 211	1 076 860	-	20 371	- 17,0	-	78 649	- 7,3
375	Obst- und Gemüsesäfte	77 239	931 878	1 055 130	-	27 969	- 26,6	-	123 252	- 11,7
377	Kakao und Kakaoerzeugnisse	355 088	2 851 816	2 465 403	+	34 126	+ 10,6	+	386 413	+ 15,7
379	Gewürze	41 426	347 778	343 056	-	1 530	- 3,6	+	4 722	+ 1,4
381	Zuckerrüben, Zucker und Zuckererzeugnisse	124 725	1 295 205	1 365 756	-	13 094	- 9,5	-	70 551	- 5,2
383	Ölfrüchte	332 006	3 147 547	3 601 046	-	53 187	- 13,8	-	453 499	- 12,6
385	Pflanzliche Öle und Fette	271 412	2 433 707	2 502 069	+	6 220	+ 2,3	-	68 362	- 2,7
389	Ölkuchen	94 523	1 083 041	1 281 119	-	23 593	- 20,0	-	198 078	- 15,5
393	Kleie, Abfallerzeugnisse zur Viehfütterung und sonstige Futtermittel	148 847	1 421 146	1 430 332	-	7 947	- 5,1	-	9 186	- 0,6
395	Andere Nahrungsmittel pflanzlichen Ursprungs	261 177	2 669 919	2 630 393	+	5 928	+ 2,3	+	39 526	+ 1,5
396	Lebende Pflanzen und Erzeugnisse der Ziergärtnerei	139 539	2 017 033	2 087 359	-	16 921	- 10,8	-	70 326	- 3,4
401	Hopfen	8 732	30 686	26 565	+	3 350	+ 62,2	+	4 121	+ 15,5
402	Kaffee	334 067	2 919 997	2 825 942	+	76 842	+ 29,9	+	94 055	+ 3,3
403	Tee und Mate	21 794	177 108	176 200	+	332	+ 1,5	+	908	+ 0,5
411	Rohtabak und Tabakerzeugnisse	170 677	1 430 462	1 480 778	+	12 204	+ 7,7	-	50 316	- 3,4
421	Bier	33 109	384 807	368 665	-	1 789	- 5,1	+	16 142	+ 4,4
423	Branntwein	174 048	1 463 168	1 672 667	-	23 431	- 11,9	-	209 499	- 12,5
425	Wein	223 063	2 114 478	2 207 749	-	44 786	- 16,7	-	93 271	- 4,2
502	Chemiefasern, einschließlich Abfälle, Seidenraupenkokons	59 266	639 472	624 143	-	7 834	- 11,7	+	15 329	+ 2,5
503	Wolle und andere Tierhaare, roh und bearbeitet, Reißwolle	15 957	164 766	220 533	-	2 238	- 12,3	-	55 767	- 25,3
504	Baumwolle, roh oder bearbeitet, Reißbaumwolle, Abfälle	8 119	96 071	108 454	-	5 891	- 42,0	-	12 383	- 11,4
505	Flachs, Hanf, Jute, Hartfasern und sonstige pflanzliche Spinnstoffe	1 291	13 090	12 864	-	13	- 1,0	+	226	+ 1,8
506	Abfälle von Gespinnstwaren, Lumpen	3 898	41 119	53 188	-	2 428	- 38,4	-	12 069	- 22,7
507	Felle zu Pelzwerk, roh	919	24 698	30 927	+	450	+ 95,9	-	6 229	- 20,1
508	Felle und Häute, roh	18 735	180 042	166 370	-	1 169	- 5,9	+	13 672	+ 8,2
511	Rundholz	52 004	519 562	476 099	+	2 616	+ 5,3	+	43 463	+ 9,1
513	Rohkautschuk	148 868	1 527 524	1 745 780	-	35 190	- 19,1	-	218 256	- 12,5
516	Steinkohle und Steinkohlenbriketts	384 058	3 386 764	3 446 737	+	57 553	+ 17,6	-	59 973	- 1,7
517	Braunkohle und Braunkohlenbriketts	498	4 678	4 099	-	110	- 18,1	+	579	+ 14,1
518	Erdöl und Erdgas	6 703 234	69 084 424	79 367 397	-	1 170 623	- 14,9	-	10 282 973	- 13,0
519	Eisenerze	307 468	3 068 513	3 310 958	-	78 787	- 20,4	-	242 445	- 7,3
520	Eisen- und manganhaltige Abbrände und Schlacken	655	11 226	8 495	-	764	- 53,8	-	2 731	+ 32,1
522	Kupfererze	167 480	1 583 213	1 552 843	+	516	+ 0,3	+	30 370	+ 2,0
523	Bleierze	28 753	355 944	416 804	-	4 471	- 13,5	-	60 860	- 14,6
524	Zinkerze	11 912	147 687	110 477	+	2 247	+ 23,2	+	37 210	+ 33,7
526	Nickelerze	257	2 372	1 712	+	91	+ 54,8	+	660	+ 3,6
528	Erze und Metallaschen	108 880	1 090 842	1 050 366	+	19 216	+ 21,4	+	40 476	+ 3,9
529	Bauxit und Kryolith	14 557	116 862	105 690	+	10 045	x	+	11 172	+ 10,6
530	Speisesalz und Industriesalz	10 045	110 982	115 020	-	4 279	- 29,9	-	4 038	- 3,5
532	Steine und Erden	96 844	971 544	976 651	-	9 085	- 8,6	-	5 107	- 0,5
534	Rohstoffe für chemische Erzeugnisse	41 279	384 093	373 222	+	2 997	+ 7,8	+	10 871	+ 2,9
537	Edelsteine, Schmucksteine und Perlen, roh	3 739	35 554	38 781	-	280	- 7,0	-	3 227	- 8,3
590	Andere Rohstoffe, auch Abfälle	96 626	954 244	955 344	-	15 763	- 14,0	-	1 100	- 0,1
602	Rohseide und Seidengarne, künstliche und synthetische Fäden	87 164	847 892	807 541	-	3 081	- 3,4	+	40 351	+ 5,0
603	Garne aus Chemiefasern	22 995	204 620	208 504	-	3 455	- 13,1	-	3 884	- 1,9
604	Garne aus Wolle oder anderen Tierhaaren	20 563	173 372	178 498	+	267	+ 1,3	-	5 126	- 2,9
605	Garne aus Baumwolle	15 455	167 534	182 593	-	3 809	- 19,8	-	15 059	- 8,2
606	Garne aus Flachs, Hanf, Jute, Hartfasern	962	7 807	7 713	+	250	+ 35,1	+	94	+ 1,2
607	Schmittholz	102 200	1 108 393	1 099 153	-	18 035	- 15,0	+	9 240	+ 0,8
608	Halbstoffe aus zellulosehaltigen Faserstoffen	217 985	2 241 177	2 330 325	+	3 364	+ 1,6	-	89 148	- 3,8
609	Kautschuk, bearbeitet	61 644	632 537	656 468	-	15 790	- 20,4	-	23 931	- 3,6
611	Zement	12 033	127 460	132 212	-	2 881	- 19,3	-	4 752	- 3,6
612	Mineralische Baustoffe	124 900	1 284 510	1 282 230	-	7 735	- 5,8	+	2 280	+ 0,2
641	Roheisen	9 731	194 912	211 726	-	14 098	- 59,2	-	16 814	- 7,9
642	Abfälle und Schrott, aus Eisen oder Stahl	120 313	1 335 620	1 505 365	-	35 103	- 22,6	-	169 745	- 11,3
643	Ferrolegierungen	132 854	1 301 555	1 556 595	+	13 707	+ 11,5	-	255 040	- 16,4
644	Eisen oder Stahl in Rohformen, Halbzeug aus Eisen oder Stahl	101 105	1 124 035	1 048 890	-	3 618	- 3,5	+	75 145	+ 7,2
645	Aluminium und Aluminiumlegierungen, einschließlich Abfälle und Schrott	555 734	4 415 008	4 363 974	+	126 764	+ 29,6	+	51 034	+ 1,2
646	Kupfer und Kupferlegierungen, einschließlich Abfälle und Schrott	622 194	5 445 078	6 213 780	-	55 200	- 8,1	-	768 702	- 12,4
647	Nickel und Nickellegierungen, einschließlich Abfälle und Schrott	91 373	826 721	828 351	+	20 314	+ 28,6	-	1 630	- 0,2
648	Blei und Bleilegierungen, einschließlich Abfälle und Schrott	33 302	232 492	262 034	-	897	- 2,6	-	29 542	- 11,3
649	Zinn und Zinnlegierungen, einschließlich Abfälle und Schrott	27 498	302 415	301 743	-	1 064	- 3,7	+	672	+ 0,2
650	Zink und Zinklegierungen, einschließlich Abfälle und Schrott	77 332	688 276	607 860	+	11 756	+ 17,9	+	80 416	+ 13,2

6.2 Werte nach Warenuntergruppen der Ernährungswirtschaft und der Gewerblichen Wirtschaft ^{*)}

6.2.2 Einfuhr

Nr. der Klassifikation	Warenbenennung	2014		2013	Zu- (+) bzw. Abnahme (-)			Zu- (+) bzw. Abnahme (-)		
		Oktober	Januar / Oktober		gegenüber Oktober 2013			gegenüber Januar / Oktober 2013		
			in 1 000 Euro		in 1 000 Euro			in 1 000 Euro		
						%			%	
656	Radioaktive Elemente und radioaktive Isotope	46 314	552 213	756 054	-	14 875	- 24,3	-	203 841	- 27,0
659	Andere unedle Metalle	64 399	606 237	611 671	+	6 004	+ 10,3	-	5 434	- 0,9
661	Fettsäuren, Paraffin, Vaseline und Wachse	67 998	695 342	704 287	-	9 145	- 11,9	-	8 945	- 1,3
665	Koks und Schmelzkoks, aus Steinkohle oder Braunkohle	34 402	400 640	490 036	-	5 460	- 13,7	-	89 396	- 18,2
667	Rückstände der Erdöl- und Steinkohlenteerdestillation	32 366	360 689	447 587	-	27 747	- 46,2	-	86 898	- 19,4
669	Mineralölzeugnisse	2 168 359	22 192 725	24 749 886	-	551 005	- 20,3	-	2 557 161	- 10,3
671	Teer und Teerdestillationserzeugnisse	229 836	1 745 798	1 250 863	+	111 464	+ 94,2	+	494 935	+ 39,6
673	Düngemittel	111 299	1 114 835	1 140 624	+	16 450	+ 17,3	-	25 789	- 2,3
679	Chemische Halbwaren	521 488	4 552 997	4 809 446	+	63 463	+ 13,9	-	256 449	- 5,3
683	Gold für gewerbliche Zwecke	176 578	3 477 753	3 617 603	-	189 104	- 51,7	-	139 850	- 3,9
690	Andere Halbwaren	499 072	6 664 123	7 106 208	-	174 832	- 25,9	-	442 085	- 6,2
701	Gewebe, Gewirke und Gestricke aus Seide, künstlichen oder synth. Fäden	72 509	630 869	648 976	-	1 857	- 2,5	-	18 107	- 2,8
702	Gewebe, Gewirke und Gestricke aus Chemiefasern	86 036	871 098	904 351	-	6 264	- 6,8	-	33 253	- 3,7
703	Gewebe, Gewirke und Gestricke aus Wolle oder anderen Tierhaaren	15 388	162 393	173 739	-	142	- 0,9	-	11 346	- 6,5
704	Gewebe, Gewirke und Gestricke aus Baumwolle	62 956	540 518	546 628	-	6 444	- 9,3	-	6 110	- 1,1
705	Gewebe, Gewirke und Gestricke aus Flachs, Hanf, Jute, Hartfasern	8 923	80 750	90 192	-	2 155	- 19,5	-	9 442	- 10,5
706	Leder	64 917	573 082	559 334	+	1 341	+ 2,1	+	13 748	+ 2,5
707	Pelzfelle, gegerbt oder zugerichtet	4 373	43 775	46 185	-	357	- 7,5	-	2 410	- 5,2
708	Papier und Pappe	627 972	6 053 516	6 026 851	+	11 551	+ 1,9	+	26 665	+ 0,4
709	Sperrholz, Span- und Faserplatten, Furnierblätter	155 407	1 509 741	1 471 450	-	4 409	- 2,8	+	38 291	+ 2,6
711	Glas	145 837	1 236 355	1 169 615	+	19 209	+ 15,2	+	66 740	+ 5,7
732	Kunststoffe	1 314 023	13 450 107	13 314 186	-	31 269	- 2,3	+	135 921	+ 1,0
734	Farben, Lacke und Kitt	458 540	4 571 156	4 594 789	-	33 432	- 6,8	-	23 633	- 0,5
736	Dextrine, Gelatine und Leime	86 893	850 760	859 064	-	5 159	- 5,6	-	8 304	- 1,0
738	Sprengstoffe, Schießbedarf und Zündwaren	34 366	242 102	247 036	-	172	- 0,5	-	4 934	- 2,0
740	Pharmazeutische Grundstoffe	958 680	8 337 631	8 121 507	+	257 671	+ 36,8	+	216 124	+ 2,7
749	Chemische Vorerzeugnisse	1 528 190	14 871 514	14 404 906	+	35 705	+ 2,4	+	466 608	+ 3,2
751	Rohre aus Eisen oder Stahl	293 665	2 857 034	2 936 180	-	22 499	- 7,1	-	79 146	- 2,7
753	Stäbe und Profile aus Eisen oder Stahl	326 583	3 276 530	3 170 727	-	12 630	- 3,7	+	105 803	+ 3,3
755	Blech aus Eisen oder Stahl	956 231	9 375 347	9 267 585	-	54 681	- 5,4	+	107 762	+ 1,2
757	Draht aus Eisen oder Stahl	163 759	1 730 863	1 798 397	-	18 798	- 10,3	-	67 534	- 3,8
759	Eisenbahnoberbaumaterial	23 896	216 366	167 235	+	4 447	+ 22,9	+	49 131	+ 29,4
771	Halbzeuge aus Kupfer und Kupferlegierungen	167 176	1 697 346	1 817 687	-	28 260	- 14,5	-	120 341	- 6,6
772	Halbzeuge aus Aluminium	445 655	4 047 299	4 021 986	+	38 098	+ 9,3	+	25 313	+ 0,6
779	Halbzeuge aus anderen unedlen Metallen	72 648	610 359	675 031	-	11 638	+ 19,1	-	64 672	- 9,6
781	Halbzeuge aus Edelmetallen	91 277	1 061 646	1 456 751	-	34 599	- 27,5	-	395 105	- 27,1
790	Andere Vorerzeugnisse	5 656	65 152	69 926	-	2 801	- 33,1	-	4 774	- 6,8
801	Bekleidung aus Gewirken oder Gestricken aus Seide oder Chemiefasern	578 307	4 996 948	4 564 184	+	31 923	+ 5,8	+	432 764	+ 9,5
802	Bekleidung aus Gewirken oder Gestricken aus Wolle oder and. Tierhaaren	80 996	597 366	572 522	+	8 214	+ 11,3	+	24 844	+ 4,3
803	Bekleidung aus Gewirken oder Gestricken aus Baumwolle	554 419	5 867 105	5 731 925	-	18 451	- 3,2	+	135 180	+ 2,4
804	Bekleidung aus Seide oder Chemiefasern, ausg. aus Gewirken, Gestricken	468 014	4 779 548	4 295 705	+	7 777	+ 1,7	+	483 843	+ 11,3
805	Bekleidung aus Wolle und Tierhaaren, ausg. aus Gewirken, Gestricken	66 770	642 714	651 366	+	433	+ 0,7	-	8 652	- 1,3
806	Bekleidung aus Baumwolle, ausgenommen aus Gewirken, Gestricken	443 363	5 442 930	5 637 358	-	46 394	- 9,5	-	194 428	- 3,4
807	Bekleidung aus Flachs, Hanf	89 105	788 197	736 414	+	178	+ 0,2	+	51 783	+ 7,0
808	Kopfbedeckungen	41 574	377 253	350 430	+	1 745	+ 4,4	+	26 823	+ 7,7
809	Andere Textilerzeugnisse	555 280	5 415 396	5 235 828	+	13 587	+ 2,5	+	179 568	+ 3,4
810	Pelzwaren	8 384	61 468	66 692	+	2 074	+ 32,9	+	5 224	+ 7,8
811	Schuhe	587 851	6 808 379	6 163 274	+	66 369	+ 12,7	+	645 105	+ 10,5
812	Lederwaren und Lederbekleidung (ausgenommen Schuhe)	278 257	2 712 179	2 551 659	+	15 653	+ 6,0	+	160 520	+ 6,3
813	Papierwaren	359 522	3 585 779	3 506 076	-	20 919	- 5,5	+	79 703	+ 2,3
814	Druckerzeugnisse	131 301	1 325 759	1 340 186	-	24 926	- 16,0	-	14 427	- 1,1
815	Holzwaren (ohne Möbel)	205 152	2 054 500	1 956 127	-	4 728	- 2,3	+	98 373	+ 5,0
816	Kautschukwaren	861 173	8 588 577	8 534 818	-	98 673	- 10,3	+	53 759	+ 0,6
817	Waren aus Stein	57 841	559 877	536 226	+	781	+ 1,4	+	23 651	+ 4,4
818	Keramische Erzeugnisse (ohne Baukeramik)	151 807	1 391 514	1 312 549	+	2 601	+ 1,7	+	78 965	+ 6,0
819	Glaswaren	227 173	2 171 191	2 031 075	+	8 285	+ 3,8	+	140 116	+ 6,9
820	Werkzeuge, Schneidwaren und Essbestecke aus unedlen Metallen	359 275	3 402 895	3 209 628	+	22 142	+ 6,6	+	193 267	+ 6,0
823	Waren aus Kupfer und Kupferlegierungen	43 303	420 774	380 470	+	1 248	+ 3,0	+	40 304	+ 10,6
829	Eisen-, Blech- und Metallwaren	1 806 679	17 430 820	17 060 914	-	86 963	- 4,6	+	369 906	+ 2,2
831	Waren aus Wachs oder Fetten	72 631	486 471	476 549	-	484	- 0,7	+	9 922	+ 2,1
832	Waren aus Kunststoffen	1 354 239	13 486 843	13 058 499	+	9 926	+ 0,7	+	428 344	+ 3,3
833	Fotochemische Erzeugnisse	55 456	528 056	565 354	-	903	- 1,6	-	37 298	- 6,6
834	Pharmazeutische Erzeugnisse	3 204 408	29 041 960	27 006 724	+	306 198	+ 10,6	+	2 035 236	+ 7,5
835	Duftstoffe und Körperpflegemittel	379 225	3 520 298	3 584 935	-	21 043	- 5,3	-	64 637	- 1,8
839	Andere chemische Erzeugnisse	992 062	10 271 677	10 098 868	+	9 712	+ 1,0	+	172 809	+ 1,7
841	Kraftmaschinen (ohne Motoren für Ackerschlepper, Luft- und Straßenfahrz.)	327 288	2 731 038	2 677 420	+	40 157	+ 14,0	+	53 618	+ 2,0
842	Pumpen und Kompressoren	528 663	5 049 554	5 005 931	-	620	- 0,1	+	43 623	+ 0,9
843	Armaturen	386 052	3 700 448	3 716 500	-	6 843	- 1,7	-	16 052	- 0,4
844	Lager, Getriebe, Zahnräder und Antriebs Elemente	689 155	6 566 872	6 018 931	+	7 418	+ 1,1	+	547 941	+ 9,1
845	Hebezeuge und Fördermittel	301 039	2 856 104	3 049 951	-	20 731	- 6,4	-	193 847	- 6,4
846	Landwirtschaftliche Maschinen (einschließlich Ackerschlepper)	200 391	2 868 497	2 928 913	-	17 275	- 7,9	-	60 416	- 2,1
847	Maschinen für das Textil-, Bekleidungs- und Ledergewerbe	82 589	746 241	718 790	-	1 138	- 1,4	+	27 451	+ 3,8
848	Maschinen für das Ernährungsgewerbe und die Tabakverarbeitung	69 551	708 291	756 754	-	17 710	- 20,3	-	48 463	- 6,4
849	Bergwerks-, Bau- und Baustoffmaschinen	287 910	3 033 395	2 927 004	+	11 426	+ 4,1	+	106 391	+ 3,6
850	Guss- und Walzwerkstechnik	25 330	249 441	270 950	+	1 080	+ 4,5	-	21 509	- 7,9
851	Maschinen für die Be- und Verarbeitung von Kautschuk oder Kunststoffen	107 443	856 882	762 423	+	23 746	+ 28,4	+	94 459	+ 12,4
852	Werkzeugmaschinen	519 940	4 949 187	4 897 733	-	40 326	- 7,2	+	51 454	+ 1,1
853	Büromaschinen und automatische Datenverarbeitungs maschinen	2 574 167	21 229 253	19 928 452	+	379 377	+ 17,3	+	1 300 801	+ 6,5
854	Maschinen für das Papier- und Druckgewerbe	85 904	789 806	916 624	-	10 994	- 11,3	-	126 818	- 13,8
859	Andere Maschinen	1 366 218	13 297 605	12 682 453	-	27 377	- 2,0	+	615 152	+ 4,9
860	Sportgeräte	93 785	924 133	861 296	-	3 542	- 3,6	+	62 837	+ 7,3
861	Geräte zur Elektrizitätserzeugung und -verteilung	2 927 846	26 684 496	25 455 997	+	83 638	+ 2,9	+	1 228 499	+ 4,8
862	Elektrische Lampen und Leuchten	346 563	2 931 248	2 744 206	+	32 050	+ 10,2	+	187 042	+ 6,8
863	Nachrichtentechnische Geräte und Einrichtungen	1 747 295	14 200 020	14 738 731	+	37 889	+ 2,2	-	538 711	- 3,7
864	Rundfunk- und Fernsehgeräte, phono- und videotechnische Geräte	1 015 647	7 963 425	8 155 756	-	45 108	- 4,3	-	192 331	- 2,4
865	Elektronische Bauelemente	1 557 836	15 334 810	14 786 213	+	62 703	+ 4,2	+	548 597	+ 3,7
869	Andere elektrotechnische Erzeugnisse	1 516 311	12 902 248	12 139 013	+	60 529	+ 4,2	+	763 235	+ 6,3
871	Medizinische Geräte und orthopädische Vorrichtungen	1 047 342	9 918 491	9 846 098	+	9 153	+ 0,9	+	72 393	+ 0,7
872	Mess-, steuerungs- und regelungstechnische Erzeugnisse	1 240 867	11 322 843	10 632 833	+	85 052	+ 7,4	+	690 010	+ 6,5
873	Optische und fotografische Geräte	292 211	2 762 768	2 683 348	+	19 859	+ 7,3	+	79 420	+ 3,0
874	Uhren	202 839	1 653 735	1 723 872	-	12 694	- 5,9	-	70 137	- 4,1
875	Möbel	959 878	9 173 690	8 422 948	+	15 103	+ 1,6	+	750 742	+ 8,9
876	Musikinstrumente	48 277	378 498	358 990	+	4 244	+ 9,6	+	19 508	+ 5,4
877	Spielwaren	424 726	2 510 575	2 508 637	+	59 096	+ 16,2	+	1 938	+ 0,1
878	Schmuckwaren, Gold- und Silberschmiedewaren	168 659	1 340 447	1 348 036	+	434	+ 0,3	-	7 589	- 0,6
881	Schienenfahrzeuge	186 434	1 649 413	1 841 228	-	36 936	- 16,5	-	191 815	- 10,4
882	Wasserfahrzeuge	73 286	1 562 498	2 876 638	-	289 462	- 79,8	-	1 314 140	- 45,7

6.2 Werte nach Warenuntergruppen der Ernährungswirtschaft und der Gewerblichen Wirtschaft *)

6.2.2 Einfuhr

Nr. der Klassi- fikation	Warenbenennung	2014		2013	Zu- (+) bzw. Abnahme (-)			Zu- (+) bzw. Abnahme (-)			
		Oktober	Januar / Oktober		gegenüber Oktober 2013			gegenüber Januar / Oktober 2013			
					in 1 000 Euro		in 1 000 Euro	%	in 1 000 Euro	%	
883	Luftfahrzeuge	2 028 071	24 924 453	23 902 111	-	803 642	- 28,4	+	1 022 342	+	4,3
884	Fahrgestelle, Karosserien, Motoren, Teile und Zubehör für Kraftfahrzeuge	4 189 861	38 374 661	36 568 054	+	118 335	+ 2,9	+	1 806 607	+	4,9
885	Personenkraftwagen und Wohnmobile	3 179 444	28 646 008	25 684 076	+	201 295	+ 6,8	+	2 961 932	+	11,5
886	Busse	50 496	391 658	516 339	-	36 981	- 42,3	-	124 681	-	24,1
887	Lastkraftwagen und Spezialfahrzeuge	482 572	4 311 998	4 482 379	-	153 743	- 24,2	-	170 381	-	3,8
888	Fahrräder	117 531	1 218 741	1 192 666	+	6 658	+ 6,0	+	26 075	+	2,2
889	Andere Fahrzeuge	218 605	2 569 917	2 442 752	-	1 843	- 0,8	+	127 165	+	5,2
891	Vollständige Fabrikationsanlagen	811	9 976	21 596	-	1 580	- 66,1	-	11 620	-	53,8
896	Andere Enderzeugnisse	894 355	7 106 469	7 517 395	-	31 347	- 3,4	-	410 926	-	5,5
901	Rückwaren	440 341	4 385 756	4 285 996	-	20 644	- 4,5	+	99 760	+	2,3
903	Ersatzlieferungen	5 224	52 227	45 192	+	323	+ 6,6	+	7 035	+	15,6
904	Andere nicht aufgliederbare Warenverkehre	5 677 002	37 701 064	21 336 753	+	2 954 387	+ 108,5	+	16 364 311	+	76,7
	Insgesamt ...	81 770 275	768 799 332	753 182 082	+	530 919	+ 0,7	+	15 617 250	+	2,1

*) Außenhandelsergebnisse nach EGW-3-Stellern können über Genesis-Online abgerufen werden (Tabellen 51000-0005 jährlich, 51000-0006 monatlich bzw. Zeitreihen 51000BJ330 jährlich, 51000BM330 monatlich).

7 Werte nach Abschnitten des Internationalen Warenverzeichnisses für den Außenhandel (SITC-Rev. 4)^{*)}

7.1 Ausfuhr

Nr. der Klassifikation	Warenbenennung	2014		2013	Zu- (+) bzw. Abnahme (-)			Zu- (+) bzw. Abnahme (-)		
		Oktober	Januar / Oktober		gegenüber Oktober 2013			gegenüber Januar / Oktober 2013		
			in 1 000 Euro		in 1 000 Euro	%		in 1 000 Euro	%	
00	Lebende Tiere (ausgenommen Fische)	108 247	1 071 349	1 127 647	-	12 973	- 10,7	-	56 298	- 5,0
01	Fleisch und Zubereitungen von Fleisch	798 590	7 536 585	7 890 952	-	53 338	- 6,3	-	354 367	- 4,5
02	Milch und Milcherzeugnisse; Vogeleier	735 673	7 965 782	7 621 366	-	50 823	- 6,5	+	344 416	+ 4,5
03	Fische, Krebstiere, Weichtiere, Zubereitungen davon	180 451	1 599 550	1 580 179	-	1 956	- 1,1	+	19 371	+ 1,2
04	Getreide und Getreiderzeugnisse	647 804	6 297 875	6 628 566	-	108 409	- 14,3	-	330 691	- 5,0
05	Gemüse und Früchte	390 512	3 925 624	4 080 941	-	6 571	- 1,7	-	155 317	- 3,8
06	Zucker, Zuckerwaren und Honig	200 916	1 605 310	1 606 967	+	19 825	+ 10,9	-	1 657	- 0,1
07	Kaffee, Tee, Kakao, Gewürze, Waren daraus	780 232	6 021 627	5 656 799	+	14 334	+ 1,9	+	364 828	+ 6,4
08	Tierfutter (ausgenommen ungemahlene Getreide)	303 958	3 060 750	3 016 209	-	12 079	- 3,8	+	44 541	+ 1,5
09	Verschiedene genießbare Waren und Zubereitungen	435 026	4 013 764	3 868 167	+	26 364	+ 6,5	+	145 597	+ 3,8
11	Getränke	394 273	4 035 703	3 984 462	-	29 718	- 7,0	+	51 241	+ 1,3
12	Tabak und Tabakerzeugnisse	326 638	2 968 577	3 043 266	+	50 020	+ 18,1	-	74 689	- 2,5
21	Häute, Felle und Pelzfelle, roh	29 682	303 685	294 863	-	3 368	- 10,2	+	8 822	+ 3,0
22	Ölsaaten und ölhaltige Früchte	18 991	277 119	234 018	+	1 058	+ 5,9	+	43 101	+ 18,4
23	Rohkautschuk (einschl. synthetischer Kautschuk)	158 380	1 510 268	1 500 854	+	3 688	+ 2,4	+	9 414	+ 0,6
24	Kork und Holz	210 864	2 042 775	1 898 957	+	6 442	+ 3,2	+	143 800	+ 7,6
25	Papierhalbstoffe und Papierabfälle	88 791	913 309	944 946	-	894	- 1,0	-	31 637	- 3,3
26	Spinnstoffe und Spinnstoffabfälle	165 996	1 534 320	1 606 168	-	9 651	- 5,5	-	71 848	- 4,5
27	Düngemittel, roh; mineralische Rohstoffe	124 457	1 195 438	1 237 942	-	15 483	- 11,1	-	42 504	- 3,4
28	Erze und Metallabfälle	652 111	6 408 165	6 728 260	-	21 420	- 3,2	-	320 095	- 4,8
29	Andere Rohstoffe tierischen und pflanzlichen Ursprungs	183 418	2 162 410	2 214 485	-	20 196	- 9,9	-	52 075	- 2,4
32	Kohle, Koks und Briquettes	32 193	354 615	356 793	-	2 398	- 6,9	-	2 178	- 0,6
33	Erdöl, Erdölzeugnisse und verwandte Waren	1 531 291	16 269 627	16 190 682	-	126 444	- 7,6	+	78 945	+ 0,5
34	Gas	1 052 300	8 685 324	9 076 223	+	74 139	+ 7,6	-	390 899	- 4,3
35	Elektrischer Strom	315 512	2 827 809	3 065 259	-	15 182	- 4,6	-	237 450	- 7,7
41	Tierische Öle und Fette	23 461	250 157	305 407	-	11 495	- 32,9	-	55 250	- 18,1
42	Pflanzliche Fette und Öle	144 462	1 281 295	1 681 705	-	32 010	- 18,1	-	400 410	- 23,8
43	Tierische od. pflanzliche Fette und Öle, Wachse	30 939	321 031	371 035	-	2 110	- 6,4	-	50 004	- 13,5
51	Organische chemische Erzeugnisse	2 071 014	20 600 860	20 391 477	-	20 744	- 1,0	+	209 383	+ 1,0
52	Anorganische chemische Erzeugnisse	659 274	6 672 938	6 623 608	-	38 660	- 5,5	+	49 330	+ 0,7
53	Farbstoffe, Gerbstoffe und Farben	797 356	7 697 970	7 580 624	-	37	+ 0,0	+	117 346	+ 1,5
54	Medizinische und pharmazeutische Erzeugnisse	5 151 221	50 140 934	47 691 415	-	308 970	- 5,7	+	2 449 519	+ 5,1
55	Etherische Öle, Körperpflege-, Putz-, Poliermittel	1 112 528	10 225 604	10 344 747	+	11 331	+ 1,0	-	119 143	- 1,2
56	Düngemittel (ausgenommen solche der Gruppe 272)	201 224	1 822 302	2 133 187	+	19 381	+ 10,7	-	310 885	- 14,6
57	Kunststoffe in Primärformen	2 114 027	20 706 655	20 193 653	+	9 285	+ 0,4	+	513 002	+ 2,5
58	Kunststoffe in anderen Formen als Primärformen	1 330 942	12 526 094	12 036 618	+	31 768	+ 2,4	+	489 476	+ 4,1
59	Andere chemische Erzeugnisse und Waren	2 033 257	19 579 133	18 968 287	+	82 543	+ 4,2	+	610 846	+ 3,2
60	Waren für vollständige Fabrikationsanlagen Kap. 69, 70, 72, 73, 76	18 019	212 679	282 284	+	3 421	+ 23,4	-	69 605	- 24,7
61	Leder, Lederwaren und zugerichtete Pelzfelle	94 163	844 585	792 139	+	9 651	+ 11,4	+	52 446	+ 6,6
62	Andere Kautschukwaren	1 069 255	9 838 592	9 905 899	-	94 873	- 8,1	-	67 307	- 0,7
63	Kork- und Holzwaren (ausgenommen Möbel)	374 319	3 548 637	3 519 105	-	18 792	- 4,8	+	29 532	+ 0,8
64	Papier und Pappe; Papierhalbstoffwaren usw.	1 565 904	14 891 348	14 687 876	-	26 638	- 1,7	+	203 472	+ 1,4
65	Game, Gewebe, fertiggestellte Spinnstoffzeugnisse	1 057 478	9 796 548	9 636 730	-	17 648	- 1,6	+	159 818	+ 1,7
66	Waren aus nichtmetallischen mineralischen Stoffen	1 146 482	10 623 390	10 202 329	-	3 652	- 0,3	+	421 061	+ 4,1
67	Eisen und Stahl	2 160 271	20 387 574	21 351 199	-	50 531	- 2,3	-	963 625	- 4,5
68	NE-Metalle	1 815 677	17 739 429	18 014 080	-	12 187	- 0,7	-	274 651	- 1,5
69	Andere Metallwaren	3 201 926	30 812 121	29 988 200	-	78 427	- 2,4	+	823 921	+ 2,7
70	Waren für vollständige Fabrikationsanlagen Kap. 84, 85, 87	159 875	1 970 517	2 160 004	-	1 044	- 0,6	-	189 487	- 8,8
71	Kraftmaschinen und -ausrüstungen	3 744 123	35 586 608	34 491 727	+	171 373	+ 4,8	+	1 094 881	+ 3,2
72	Arbeitsmaschinen für besondere Zwecke	3 721 205	38 168 981	38 826 159	-	17 780	- 0,5	-	657 178	- 1,7
73	Metallbearbeitungsmaschinen	1 116 877	10 219 076	10 679 536	+	80 692	+ 7,8	-	460 460	- 4,3
74	Maschinen, Apparate für verschiedene Zwecke	7 461 215	68 324 209	66 514 005	+	347 317	+ 4,9	+	1 810 204	+ 2,7
75	Büromaschinen, automatische Datenverarbeitungsmaschinen	1 692 683	15 280 822	14 903 547	+	54 887	+ 3,4	+	377 275	+ 2,5
76	Geräte für Nachrichtentechnik	1 755 003	15 350 580	15 063 430	+	18 619	+ 1,1	+	287 150	+ 1,9
77	Andere elektrische Maschinen, Apparate, Geräte	7 690 173	69 845 507	68 165 088	+	318 355	+ 4,3	+	1 680 419	+ 2,5
78	Straßenfahrzeuge (einschl. Luftkissenfahrzeuge)	18 201 696	162 278 184	153 185 568	+	1 291 905	+ 7,6	+	9 092 616	+ 5,9
79	Andere Beförderungsmittel	4 457 660	34 616 028	33 300 426	+	580 987	+ 15,0	+	1 315 602	+ 4,0
80	Waren für vollständige Fabrikationsanlagen Kap. 90, 94	5 657	65 869	105 148	-	2 303	- 28,9	-	39 279	- 37,4
81	Vorgefertigte Gebäude, sanitäre Anlagen	478 861	3 980 406	3 948 469	-	12 452	- 2,5	+	31 937	+ 0,8
82	Möbel und Teile, Bettenausstattungen	860 461	8 032 078	7 880 352	-	11 536	- 1,3	+	151 726	+ 1,9
83	Reiseartikel, Handtaschen	100 061	961 642	887 448	+	8 007	+ 8,7	+	74 194	+ 8,4
84	Bekleidung und Bekleidungszubehör	1 302 612	12 712 301	12 071 185	+	34 133	+ 2,7	+	641 116	+ 5,3
85	Schuhe	323 783	3 611 817	3 176 436	+	32 159	+ 11,0	+	435 381	+ 13,7
87	Andere Meß-, Prüfinstrumente	3 417 474	31 647 669	30 755 347	+	129 340	+ 3,9	+	892 322	+ 2,9
88	Fotografische Apparate; Uhrmacherwaren	535 646	5 299 465	5 220 013	-	23 658	- 4,2	+	79 452	+ 1,5
89	Verschiedene bearbeitete Waren	3 406 832	29 467 180	29 440 872	-	70 582	- 2,0	+	26 308	+ 0,1
93	Besondere Warenverkehrsvorgänge und verschiedene Waren	5 078 920	33 687 781	18 504 937	+	2 974 545	x	+	15 182 844	+ 82,0
94	Waren des Kapitel 99 für vollständige Fabrikationsanlagen	6 452	46 497	67 668	-	275	- 4,1	-	21 171	- 31,3
96	Münzen (ohne Goldmünzen), ohne gesetzliche Zahlungsmittel	1 443	17 315	26 220	-	246	- 14,6	-	8 905	- 34,0
97	Gold zu nichtmonetären Zwecken	354 669	3 709 504	5 171 875	-	142 123	- 28,6	-	1 462 371	- 28,3
	Insgesamt ...	103 912 884	949 987 247	916 702 034	+	4 915 889	+ 5,0	+	33 285 213	+ 3,6

*) Außenhandelsergebnisse nach SITC-2-Stellern können über Genesis-Online abgerufen werden (Tabellen 51000-0005 jährlich, 51000-0006 monatlich bzw. Zeitreihen 51000BJ420 jährlich, 51000BM420 monatlich).

7 Werte nach Abschnitten des Internationalen Warenverzeichnisses für den Außenhandel (SITC-Rev. 4)^{*)}

7.2 Einfuhr

Nr. der Klassifikation	Warenbenennung	2014		2013	Zu- (+) bzw. Abnahme (-)		Zu- (+) bzw. Abnahme (-)	
		Oktober	Januar / Oktober		gegenüber Oktober 2013		gegenüber Januar / Oktober 2013	
		in 1 000 Euro			in 1 000 Euro	%	in 1 000 Euro	%
00	Lebende Tiere (ausgenommen Fische)	119 651	1 381 454	1 494 588	-	34 711	- 22,5	- 113 134
01	Fleisch und Zubereitungen von Fleisch	525 081	5 458 224	5 711 460	-	104 141	- 16,6	- 253 236
02	Milch und Milcherzeugnisse; Vogeleier	531 674	5 376 197	5 302 098	-	92 801	- 14,9	+ 74 099
03	Fische, Krebstiere, Weichtiere, Zubereitungen davon	398 909	3 366 408	3 228 383	+	20 209	+ 5,3	+ 138 025
04	Getreide und Getreiderzeugnisse	402 358	4 177 915	4 138 649	-	50 957	- 11,2	+ 39 266
05	Gemüse und Früchte	1 272 680	13 217 785	13 768 135	-	111 690	- 8,1	- 550 350
06	Zucker, Zuckerwaren und Honig	142 405	1 490 772	1 564 669	-	16 866	- 10,6	- 73 897
07	Kaffee, Tee, Kakao, Gewürze, Waren daraus	753 610	6 306 066	5 819 452	+	110 179	+ 17,1	+ 486 614
08	Tierfutter (ausgenommen ungemahlene Getreide)	297 728	2 789 009	2 950 232	-	7 979	- 2,6	- 161 223
09	Verschiedene genießbare Waren und Zubereitungen	249 429	2 381 631	2 264 921	+	9 983	+ 4,2	+ 116 710
11	Getränke	453 520	4 321 438	4 473 251	-	57 048	- 11,2	- 151 813
12	Tabak und Tabakerzeugnisse	170 677	1 430 462	1 480 778	+	12 204	+ 7,7	- 50 316
21	Häute, Felle und Pelzfelle, roh	19 717	205 677	198 475	-	718	- 3,5	+ 7 202
22	Ölsaaten und ölhaltige Früchte	332 621	3 172 563	3 620 967	-	55 008	- 14,2	- 448 404
23	Rohkautschuk (einschl. synthetischer Kautschuk)	148 868	1 527 524	1 745 780	-	35 190	- 19,1	- 218 256
24	Kork und Holz	178 605	1 920 395	1 871 323	-	24 851	- 12,2	+ 49 072
25	Papierhalbstoffe und Papierabfälle	266 481	2 687 712	2 770 600	+	3 513	+ 1,3	- 82 888
26	Spinnstoffe und Spinnstoffabfälle	95 331	1 014 182	1 087 330	-	18 374	- 16,2	- 73 148
27	Düngemittel, roh; mineralische Rohstoffe	123 740	1 274 073	1 296 101	-	13 752	- 10,0	- 22 028
28	Erze und Metallabfälle	1 259 179	12 528 601	13 117 175	-	160 996	- 11,3	- 588 574
29	Andere Rohstoffe tierischen und pflanzlichen Ursprungs	281 178	3 446 873	3 574 930	-	15 197	- 5,1	- 128 057
32	Kohle, Koks und Briquets	423 686	3 854 484	3 996 921	+	50 637	+ 13,6	- 142 437
33	Erdöl, Erdölzeugnisse und verwandte Waren	6 427 938	65 158 265	72 601 194	-	1 256 706	- 16,4	- 7 442 929
34	Gas	2 696 348	28 024 351	32 879 015	-	367 711	- 12,0	- 4 854 664
35	Elektrischer Strom	89 114	1 476 714	1 551 888	-	4 353	- 4,7	- 75 174
41	Tierische Öle und Fette	12 310	122 663	117 938	-	182	- 1,5	+ 4 725
42	Pflanzliche Fette und Öle	231 479	2 057 647	2 125 905	+	9 882	+ 4,5	- 68 258
43	Tierische od. pflanzliche Fette und Öle, Wachs	33 295	427 758	479 784	-	9 362	- 21,9	- 52 026
51	Organische chemische Erzeugnisse	2 150 151	20 385 764	20 289 407	+	238 078	+ 12,5	+ 96 357
52	Anorganische chemische Erzeugnisse	480 187	4 750 478	4 856 550	+	12 890	+ 2,8	- 106 072
53	Farbstoffe, Gerbstoffe und Farben	332 750	3 329 616	3 334 492	-	18 265	- 5,2	- 4 876
54	Medizinische und pharmazeutische Erzeugnisse	3 519 511	31 563 857	29 705 684	+	330 057	+ 10,3	+ 1 858 173
55	Etherische Öle, Körperpflege-, Putz-, Poliermittel	652 550	6 131 817	6 165 506	-	24 915	- 3,7	- 33 689
56	Düngemittel (ausgenommen solche der Gruppe 272)	110 735	1 100 749	1 120 206	+	16 947	+ 18,1	- 19 457
57	Kunststoffe in Primärformen	1 314 023	13 450 107	13 314 186	-	31 269	- 2,3	+ 135 921
58	Kunststoffe in anderen Formen als Primärformen	547 939	5 581 001	5 571 686	-	29 266	- 5,1	+ 9 315
59	Andere chemische Erzeugnisse und Waren	1 107 421	11 071 637	10 656 955	+	60 065	+ 5,7	+ 414 682
60	Waren für vollständige Fabrikationsanlagen Kap. 69, 70, 72, 73, 76	-	76	834	-	81	x	- 758
61	Leder, Lederwaren und zugerichtete Pelzfelle	90 901	766 243	734 980	+	7 412	+ 8,9	+ 31 263
62	Andere Kautschukwaren	887 263	8 895 388	8 818 507	-	111 413	- 11,2	+ 76 881
63	Kork- und Holzwaren (ausgenommen Möbel)	347 809	3 428 320	3 287 666	-	8 008	- 2,3	+ 140 654
64	Papier und Pappe; Papierhalbstoffwaren usw.	968 345	9 455 129	9 360 543	-	11 626	- 1,2	+ 94 586
65	Game, Gewebe, fertiggestellte Spinnstoffzeugnisse	943 585	8 989 050	8 867 277	-	6 666	- 0,7	+ 121 773
66	Waren aus nichtmetallischen mineralischen Stoffen	750 996	7 074 355	6 726 141	+	16 305	+ 2,2	+ 348 214
67	Eisen und Stahl	2 004 488	20 041 888	20 115 268	-	107 417	- 5,1	- 73 380
68	NE-Metalle	2 045 284	18 769 801	19 637 192	+	46 857	+ 2,3	- 867 391
69	Andere Metallwaren	2 027 666	19 650 664	19 084 434	-	47 109	- 2,3	+ 566 230
70	Waren für vollständige Fabrikationsanlagen Kap. 84, 85, 87	756	8 043	17 937	-	1 332	- 63,8	- 9 894
71	Kraftmaschinen und -ausrüstungen	2 540 121	23 787 991	23 564 889	-	13 755	- 0,5	+ 223 102
72	Arbeitsmaschinen für besondere Zwecke	1 187 747	12 593 775	12 514 248	-	38 611	- 3,1	+ 79 527
73	Metallbearbeitungsmaschinen	363 399	3 430 603	3 393 456	-	26 274	- 6,7	+ 37 147
74	Maschinen, Apparate für verschiedene Zwecke	3 221 105	30 644 518	29 658 691	-	8 260	- 0,3	+ 985 827
75	Büromaschinen, automatische Datenverarbeitungsmaschinen	2 624 113	21 885 438	20 659 341	+	345 794	+ 15,2	+ 1 226 097
76	Geräte für Nachrichtentechnik	2 828 707	22 574 583	23 136 333	+	34 528	+ 1,2	- 561 750
77	Andere elektrische Maschinen, Apparate, Geräte	5 836 845	53 463 246	51 425 902	+	217 587	+ 3,9	+ 2 037 344
78	Straßenfahrzeuge (einschl. Luftkissenfahrzeuge)	6 944 183	63 561 337	59 468 091	+	48 395	+ 0,7	+ 4 093 246
79	Andere Beförderungsmittel	1 738 877	22 603 130	22 656 785	-	1 068 480	- 38,1	- 53 655
80	Waren für vollständige Fabrikationsanlagen Kap. 90, 94	55	1 787	1 819	-	104	- 65,4	- 32
81	Vorgefertigte Gebäude, sanitäre Anlagen	429 379	3 718 375	3 509 162	+	8 018	+ 1,9	+ 209 213
82	Möbel und Teile, Bettenausstattungen	998 957	9 590 969	8 848 262	+	8 599	+ 0,9	+ 742 707
83	Reiseartikel, Handtaschen	207 534	2 014 832	1 903 270	+	14 520	+ 7,5	+ 111 562
84	Bekleidung und Bekleidungszubehör	2 428 499	24 550 876	23 607 870	-	19 631	- 0,8	+ 943 006
85	Schuhe	587 851	6 808 379	6 163 274	+	66 369	+ 12,7	+ 645 105
87	Andere Meß-, Prüfinstrumente	1 735 030	16 181 929	15 410 067	+	87 630	+ 5,3	+ 771 862
88	Fotografische Apparate; Uhrmacherwaren	479 643	4 304 609	4 380 622	+	5 719	+ 1,2	- 76 013
89	Verschiedene bearbeitete Waren	2 831 701	23 582 523	23 164 726	+	130 489	+ 4,8	+ 417 797
93	Besondere Warenverkehrsvorgänge und verschiedene Waren	6 210 284	43 058 907	26 200 762	+	2 967 981	+ 91,5	+ 16 858 145
94	Waren des Kapitel 99 für vollständige Fabrikationsanlagen	-	73	751	-	28	x	- 678
96	Münzen (ohne Goldmünzen), ohne gesetzliche Zahlungsmittel	13 319	154 801	227 534	-	8 066	- 37,7	- 72 733
97	Gold zu nichtmonetären Zwecken	342 951	5 245 822	6 388 832	-	330 766	- 49,1	- 1 143 010
	Insgesamt ...	81 770 275	768 799 332	753 182 082	+	530 919	+ 0,7	+ 15 617 250

*) Außenhandelsergebnisse nach SITC-2-Stellern können über Genesis-Online abgerufen werden (Tabellen 51000-0005 jährlich, 51000-0006 monatlich bzw. Zeitreihen 51000BJ420 jährlich, 51000BM420 monatlich).

Bundesländer Januar / Oktober 2014

Ausfuhr
in Milliarden Euro

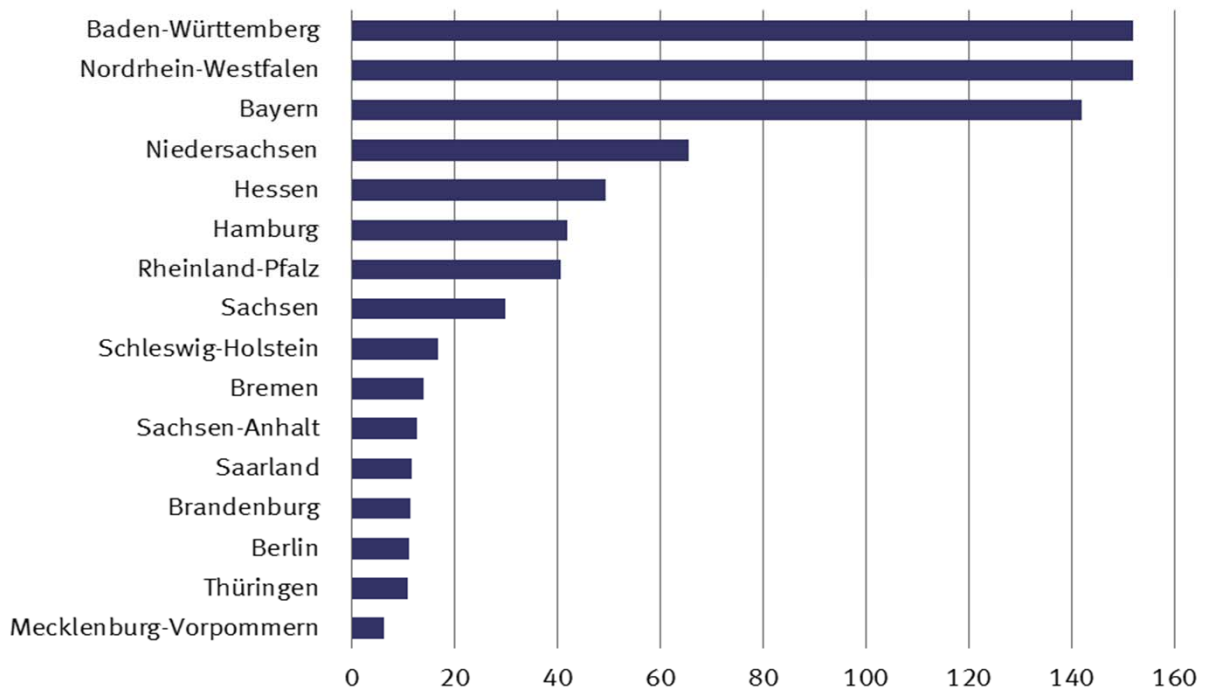

Bundesländer Januar / Oktober 2014

Einfuhr
in Milliarden Euro

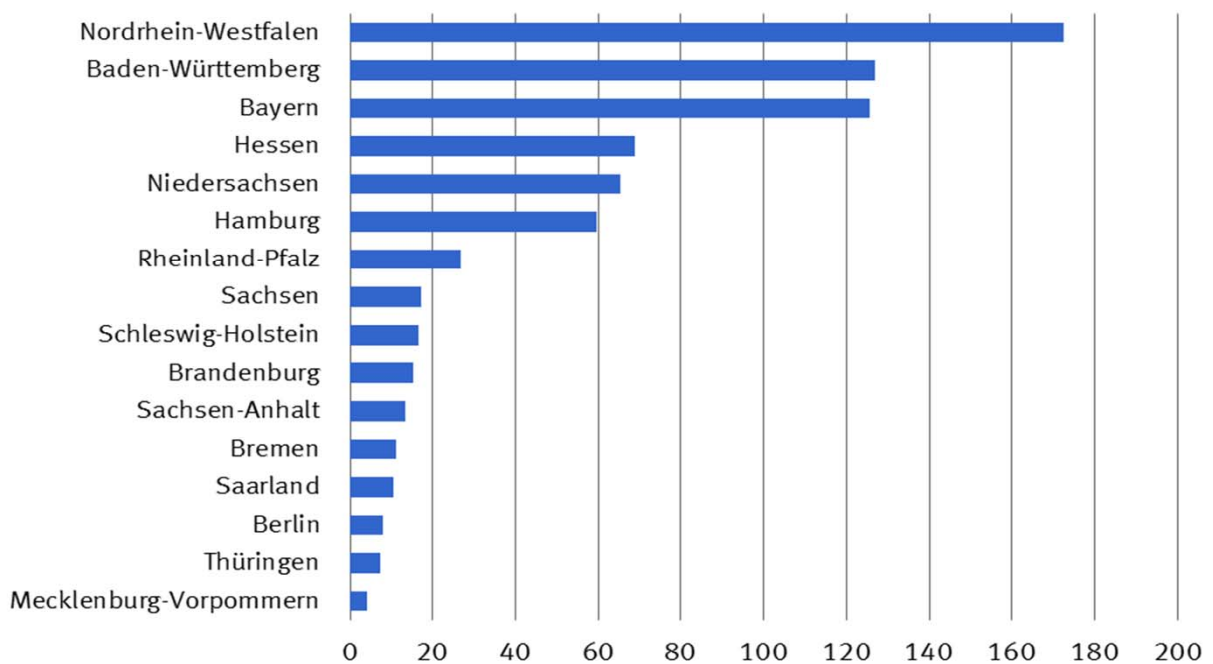

8.1 Monatliche Entwicklung nach Bundesländern *)

Bundesland	2014			2013		Zu- (+) bzw. Abnahme (-)		Zu- (+) bzw. Abnahme (-)			
	Oktober	Januar / Oktober		gegenüber Oktober 2013		gegenüber Januar / Oktober 2013					
	in 1 000 Euro			in 1 000 Euro	%	in 1 000 Euro	%				
	Ausfuhr ¹⁾										
Deutschland	103 912 859	949 987 196	916 702 052	+	4 915 877	+	5,0	+	33 285 144	+	3,6
Baden-Württemberg	16 616 538	152 009 075	145 023 573	+	680 138	+	4,3	+	6 985 502	+	4,8
Bayern	15 579 094	141 943 530	139 634 901	+	545 026	+	3,6	+	2 308 629	+	1,7
Berlin	1 137 455	11 036 101	10 835 576	+	95 063	+	9,1	+	200 525	+	1,9
Brandenburg	1 188 888	11 279 897	10 898 634	-	9 124	-	0,8	+	381 263	+	3,5
Bremen	2 031 134	13 921 696	12 227 399	+	659 876	+	48,1	+	1 694 297	+	13,9
Hamburg	4 697 956	41 967 458	40 178 476	+	168 671	+	3,7	+	1 788 982	+	4,5
Hessen	5 206 765	49 246 897	47 822 250	+	62 995	+	1,2	+	1 424 647	+	3,0
Mecklenburg-Vorpommern	708 146	6 183 548	6 111 176	+	31 721	+	4,7	+	72 372	+	1,2
Niedersachsen	6 793 120	65 399 778	64 647 756	+	60 116	+	0,9	+	752 022	+	1,2
Nordrhein-Westfalen	16 166 913	151 998 354	151 136 006	+	76 887	+	0,5	+	862 348	+	0,6
Rheinland-Pfalz	4 366 414	40 489 841	39 375 235	+	94 525	+	2,2	+	1 114 606	+	2,8
Saarland	1 214 961	11 597 491	11 240 173	+	122 767	+	11,2	+	357 318	+	3,2
Sachsen	3 522 119	29 928 026	26 452 061	+	774 257	+	28,2	+	3 475 965	+	13,1
Sachsen-Anhalt	1 318 945	12 656 024	12 341 654	+	41 998	+	3,3	+	314 370	+	2,5
Schleswig-Holstein	1 843 067	16 618 478	15 952 784	+	98 998	+	5,7	+	665 694	+	4,2
Thüringen	1 185 252	10 929 919	10 146 546	+	133 187	+	12,7	+	783 373	+	7,7
Waren ausländischen Ursprungs	20 123 192	180 156 381	170 071 209	+	1 330 988	+	7,1	+	10 085 172	+	5,9
Nicht ermittelte Bundesländer	212 900	2 624 702	2 606 643	-	52 212	-	19,7	+	18 059	+	0,7
	Einfuhr ²⁾										
Deutschland	82 373 945	773 046 012	757 873 127	+	692 775	+	0,8	+	15 172 885	+	2,0
Baden-Württemberg	13 836 177	127 026 978	117 801 242	+	1 033 000	+	8,1	+	9 225 736	+	7,8
Bayern	13 593 538	125 731 109	123 280 243	+	400 913	+	3,0	+	2 450 866	+	2,0
Berlin	879 432	8 073 056	8 110 746	+	100 946	+	13,0	-	37 690	-	0,5
Brandenburg	1 596 909	15 309 000	15 539 184	-	77 115	-	4,6	-	230 184	-	1,5
Bremen	1 200 518	11 243 565	11 620 674	-	53 337	-	4,3	-	377 109	-	3,2
Hamburg	5 827 919	59 675 141	58 145 660	-	708 135	-	10,8	+	1 529 481	+	2,6
Hessen	6 941 979	68 736 408	66 168 881	+	188 359	+	2,8	+	2 567 527	+	3,9
Mecklenburg-Vorpommern	511 135	4 222 483	3 694 357	+	86 819	+	20,5	+	528 126	+	14,3
Niedersachsen	6 851 458	65 278 616	68 997 520	-	52 158	-	0,8	-	3 718 904	-	5,4
Nordrhein-Westfalen	18 536 339	172 575 396	172 759 429	-	397 806	-	2,1	-	184 033	-	0,1
Rheinland-Pfalz	2 720 528	26 907 050	26 087 681	-	134 326	-	4,7	+	819 369	+	3,1
Saarland	1 120 756	10 613 429	9 688 626	+	71 932	+	6,9	+	924 803	+	9,5
Sachsen	1 873 106	17 086 318	15 840 161	+	152 673	+	8,9	+	1 246 157	+	7,9
Sachsen-Anhalt	1 661 311	13 419 845	13 989 725	+	234 578	+	16,4	-	569 880	-	4,1
Schleswig-Holstein	1 828 883	16 673 313	16 079 594	-	17 322	-	0,9	+	593 719	+	3,7
Thüringen	745 141	7 253 319	6 958 132	-	2 447	-	0,3	+	295 187	+	4,2
Für das Ausland bestimmte Waren	2 642 850	23 120 826	23 040 597	-	132 878	-	4,8	+	80 229	+	0,3
Nicht ermittelte Bundesländer	5 966	100 160	70 675	-	921	-	13,4	+	29 485	+	41,7

*) Außenhandelsergebnisse nach Bundesländern können über Genesis-Online abgerufen werden (Tabellen 51000-0030 jährlich, 51000-0031 monatlich bzw. Zeitreihen 51000LJ001 jährlich, 51000LM001 monatlich).

1) Spezialhandel

2) Generalhandel

8.2 Monatliche Entwicklung nach Bundesländern und Warengruppen der Ernährungswirtschaft und der Gewerblichen Wirtschaft *)

8.2.1 Ausfuhr

Nr. der Klassi- fikation	Warengruppe	2014		2013	Zu- (+) bzw. Abnahme (-)			Zu- (+) bzw. Abnahme (-)				
		Oktober	Januar / Oktober		gegenüber Oktober 2013			gegenüber Januar / Oktober 2013				
		in 1 000 Euro			in 1 000 Euro	%		in 1 000 Euro	%			
		Deutschland										
1 - 4	Ernährungswirtschaft	5 775 782	54 967 249	55 435 113	-	219 176	-	3,7	-	467 864	-	0,8
5 - 8	Gewerbliche Wirtschaft	93 449 847	865 643 323	846 126 580	+	2 187 410	+	2,4	+	19 516 743	+	2,3
7 + 8	Fertigwaren	86 706 168	799 480 646	776 769 520	+	2 612 162	+	3,1	+	22 711 126	+	2,9
1	Lebende Tiere	108 244	1 071 368	1 127 688	-	12 981	-	10,7	-	56 320	-	5,0
2	Nahrungsmittel tierischen Ursprungs	1 882 331	18 838 583	18 862 178	-	128 511	-	6,4	-	23 595	-	0,0
3	Nahrungsmittel pflanzlichen Ursprungs	2 893 282	26 698 346	26 929 429	-	95 257	-	3,2	-	231 083	-	0,9
4	Genussmittel	891 899	8 358 779	8 515 771	+	17 593	+	2,0	-	156 992	-	1,8
5	Rohstoffe	1 609 999	14 151 070	14 638 089	+	24 915	+	1,6	-	487 019	-	3,3
6	Halbwaren	5 133 638	52 011 419	54 718 810	-	449 721	-	8,1	-	2 707 391	-	4,9
7	Vorerzeugnisse	10 940 123	104 965 206	104 534 039	+	35 302	+	0,3	+	431 167	+	0,4
8	Enderzeugnisse	75 766 062	694 515 305	672 235 272	+	2 576 888	+	3,5	+	22 280 033	+	3,3
9	Andere nicht aufgliederbare Warenverkehre	4 687 250	29 376 677	15 140 382	+	2 947 664	+	169,4	+	14 236 295	+	94,0
1-9	Insgesamt	103 912 859	949 987 196	916 702 052	+	4 915 877	+	5,0	+	33 285 144	+	3,6
		Baden-Württemberg										
1 - 4	Ernährungswirtschaft	391 062	3 714 533	3 760 497	-	16 336	-	4,0	-	45 964	-	1,2
5 - 8	Gewerbliche Wirtschaft	15 587 876	144 393 246	139 398 830	+	287 776	+	1,9	+	4 994 416	+	3,6
7 + 8	Fertigwaren	14 801 133	136 757 618	130 476 774	+	375 613	+	2,6	+	6 280 844	+	4,8
1	Lebende Tiere	2 444	30 399	28 184	-	990	-	28,8	+	2 215	+	7,9
2	Nahrungsmittel tierischen Ursprungs	106 267	1 083 333	1 111 462	-	3 170	-	2,9	-	28 129	-	2,5
3	Nahrungsmittel pflanzlichen Ursprungs	266 149	2 429 195	2 461 306	-	15 703	-	5,6	-	32 111	-	1,3
4	Genussmittel	16 202	171 613	159 527	+	3 537	+	27,9	+	12 086	+	7,6
5	Rohstoffe	42 807	405 971	413 945	-	5 466	-	11,3	-	7 974	-	1,9
6	Halbwaren	743 936	7 229 652	8 508 143	-	82 363	-	10,0	-	1 278 491	-	15,0
7	Vorerzeugnisse	890 619	8 469 138	8 378 333	+	23 240	+	2,7	+	90 805	+	1,1
8	Enderzeugnisse	13 910 511	128 288 448	122 098 408	+	352 363	+	2,6	+	6 190 040	+	5,1
9	Andere nicht aufgliederbare Warenverkehre	637 596	3 901 302	1 864 208	+	408 693	+	178,5	+	2 037 094	+	109,3
1-9	Insgesamt	16 616 538	152 009 075	145 023 573	+	680 138	+	4,3	+	6 985 502	+	4,8
		Bayern										
1 - 4	Ernährungswirtschaft	721 369	7 323 441	7 211 626	-	23 362	-	3,1	+	111 815	+	1,6
5 - 8	Gewerbliche Wirtschaft	14 301 894	131 278 347	130 755 705	+	200 153	+	1,4	+	522 642	+	0,4
7 + 8	Fertigwaren	13 654 022	124 660 471	123 996 168	+	288 822	+	2,2	+	664 303	+	0,5
1	Lebende Tiere	15 782	134 260	124 841	+	745	+	5,0	+	9 419	+	7,5
2	Nahrungsmittel tierischen Ursprungs	335 621	3 531 643	3 405 325	-	24 833	-	6,9	+	126 318	+	3,7
3	Nahrungsmittel pflanzlichen Ursprungs	281 676	2 692 710	2 719 121	+	5 736	+	2,1	-	26 411	-	1,0
4	Genussmittel	88 285	964 810	962 343	-	5 007	-	5,4	+	2 467	+	0,3
5	Rohstoffe	81 854	824 337	821 493	-	6 291	-	7,1	+	2 844	+	0,3
6	Halbwaren	566 018	5 793 495	5 937 996	-	82 382	-	12,7	-	144 501	-	2,4
7	Vorerzeugnisse	1 056 846	10 202 181	10 284 436	-	42 084	-	3,8	-	82 255	-	0,8
8	Enderzeugnisse	12 597 184	114 458 297	113 711 701	+	330 911	+	2,7	+	746 596	+	0,7
9	Andere nicht aufgliederbare Warenverkehre	555 825	3 341 772	1 667 601	+	368 229	+	196,3	+	1 674 171	+	100,4
1-9	Insgesamt	15 579 094	141 943 530	139 634 901	+	545 026	+	3,6	+	2 308 629	+	1,7
		Berlin										
1 - 4	Ernährungswirtschaft	181 490	1 482 413	1 516 216	+	21 274	+	13,3	-	33 803	-	2,2
5 - 8	Gewerbliche Wirtschaft	904 592	9 241 721	9 165 979	+	38 763	+	4,5	+	75 742	+	0,8
7 + 8	Fertigwaren	835 616	8 733 981	8 770 420	+	8 677	+	1,0	-	36 439	-	0,4
1	Lebende Tiere	31	245	680	+	26	x	-	-	435	-	64,0
2	Nahrungsmittel tierischen Ursprungs	13 032	116 766	119 375	-	395	-	2,9	-	2 609	-	2,2
3	Nahrungsmittel pflanzlichen Ursprungs	51 090	476 101	507 667	-	8 081	-	13,7	-	31 566	-	6,2
4	Genussmittel	117 336	889 291	888 478	+	29 726	+	33,9	+	813	+	0,1
5	Rohstoffe	1 064	9 416	15 555	-	44	-	4,0	-	6 139	-	39,5
6	Halbwaren	67 907	498 291	379 964	+	30 133	+	79,8	+	118 327	+	31,1
7	Vorerzeugnisse	47 854	431 902	363 033	+	13 606	+	39,7	+	68 869	+	19,0
8	Enderzeugnisse	787 766	8 302 065	8 407 374	-	4 927	-	0,6	-	105 309	-	1,3
9	Andere nicht aufgliederbare Warenverkehre	51 377	311 972	153 420	+	35 015	+	214,0	+	158 552	+	103,3
1-9	Insgesamt	1 137 455	11 036 101	10 835 576	+	95 063	+	9,1	+	200 525	+	1,9

8.2 Monatliche Entwicklung nach Bundesländern und Warengruppen der Ernährungswirtschaft und der Gewerblichen Wirtschaft *)

8.2.1 Ausfuhr

Nr. der Klassi- fikation	Warengruppe	2014		2013	Zu- (+) bzw. Abnahme (-)			Zu- (+) bzw. Abnahme (-)			
		Oktober	Januar / Oktober		gegenüber Oktober 2013			gegenüber Januar / Oktober 2013			
		in 1 000 Euro			in 1 000 Euro	%	in 1 000 Euro	%			
Brandenburg											
1 - 4 Ernährungswirtschaft		77 353	898 536	854 800	-	37 601	-	32,7	+	43 736	+ 5,1
5 - 8 Gewerbliche Wirtschaft		1 064 908	10 094 023	9 895 266	-	1 498	-	0,1	+	198 757	+ 2,0
7 + 8 Fertigwaren		964 432	9 211 321	8 983 552	-	9 410	-	1,0	+	227 769	+ 2,5
1 Lebende Tiere		4 039	32 697	27 354	+	1 236	+	44,1	+	5 343	+ 19,5
2 Nahrungsmittel tierischen Ursprungs		24 357	278 154	274 854	-	9 738	-	28,6	+	3 300	+ 1,2
3 Nahrungsmittel pflanzlichen Ursprungs		45 944	557 504	520 070	-	28 034	-	37,9	+	37 434	+ 7,2
4 Genussmittel		3 010	30 162	32 527	-	1 065	-	26,1	-	2 365	- 7,3
5 Rohstoffe		5 113	83 025	94 726	-	7 090	-	58,1	-	11 701	- 12,4
6 Halbwaren		95 368	799 717	816 972	+	15 011	+	18,7	-	17 255	- 2,1
7 Vorerzeugnisse		276 722	2 783 855	2 724 932	-	18 654	-	6,3	+	58 923	+ 2,2
8 Enderzeugnisse		687 715	6 427 458	6 258 618	+	9 246	+	1,4	+	168 840	+ 2,7
9 Andere nicht aufgliederbare Warenverkehre		46 624	287 330	148 589	+	29 970	+	180,0	+	138 741	+ 93,4
1-9 Insgesamt		1 188 888	11 279 897	10 898 634	-	9 124	-	0,8	+	381 263	+ 3,5
Bremen											
1 - 4 Ernährungswirtschaft		185 927	1 620 299	1 647 900	+	17 990	+	10,7	-	27 601	- 1,7
5 - 8 Gewerbliche Wirtschaft		1 820 315	12 151 671	10 493 007	+	625 492	+	52,4	+	1 658 664	+ 15,8
7 + 8 Fertigwaren		1 783 610	11 700 771	10 151 685	+	632 517	+	54,9	+	1 549 086	+ 15,3
1 Lebende Tiere		4	965	146	-	32	-	88,9	+	819	x
2 Nahrungsmittel tierischen Ursprungs		36 461	329 016	336 857	+	3 856	+	11,8	-	7 841	- 2,3
3 Nahrungsmittel pflanzlichen Ursprungs		36 820	337 425	330 661	+	3 830	+	11,6	+	6 764	+ 2,0
4 Genussmittel		112 637	952 864	980 211	+	10 342	+	10,1	-	27 347	- 2,8
5 Rohstoffe		7 483	80 786	79 513	-	539	-	6,7	+	1 273	+ 1,6
6 Halbwaren		29 222	370 107	261 821	-	6 492	-	18,2	+	108 286	+ 41,4
7 Vorerzeugnisse		131 552	1 265 132	1 344 608	+	4 373	+	3,4	-	79 476	- 5,9
8 Enderzeugnisse		1 652 066	10 435 648	8 807 057	+	628 161	+	61,3	+	1 628 591	+ 18,5
9 Andere nicht aufgliederbare Warenverkehre		24 899	149 731	86 462	+	16 398	+	192,9	+	63 269	+ 73,2
1-9 Insgesamt		2 031 134	13 921 696	12 227 399	+	659 876	+	48,1	+	1 694 297	+ 13,9
Hamburg											
1 - 4 Ernährungswirtschaft		198 501	1 965 592	2 050 084	-	6 279	-	3,1	-	84 492	- 4,1
5 - 8 Gewerbliche Wirtschaft		4 429 392	39 583 482	37 925 390	+	128 274	+	3,0	+	1 658 092	+ 4,4
7 + 8 Fertigwaren		3 783 009	33 522 967	32 029 512	+	40 425	+	1,1	+	1 493 455	+ 4,7
1 Lebende Tiere		150	1 487	221	+	138	+	x	+	1 266	x
2 Nahrungsmittel tierischen Ursprungs		28 294	260 692	219 506	+	9 119	+	47,6	+	41 186	+ 18,8
3 Nahrungsmittel pflanzlichen Ursprungs		155 931	1 579 255	1 697 089	-	17 836	-	10,3	-	117 834	- 6,9
4 Genussmittel		14 122	124 140	133 241	+	2 302	+	19,5	-	9 101	- 6,8
5 Rohstoffe		113 048	511 285	177 857	+	92 496	+	x	+	333 428	x
6 Halbwaren		533 327	5 549 219	5 718 002	-	4 645	-	0,9	-	168 783	- 3,0
7 Vorerzeugnisse		223 271	2 154 266	1 975 737	-	5 924	-	2,6	+	178 529	+ 9,0
8 Enderzeugnisse		3 559 728	31 368 679	30 053 737	+	46 339	+	1,3	+	1 314 942	+ 4,4
9 Andere nicht aufgliederbare Warenverkehre		70 071	418 411	203 013	+	46 673	+	199,5	+	215 398	+ 106,1
1-9 Insgesamt		4 697 956	41 967 458	40 178 476	+	168 671	+	3,7	+	1 788 982	+ 4,5
Hessen											
1 - 4 Ernährungswirtschaft		241 289	1 796 174	1 635 623	+	40 629	+	20,2	+	160 551	+ 9,8
5 - 8 Gewerbliche Wirtschaft		4 776 433	46 321 253	45 631 894	-	104 631	-	2,1	+	689 359	+ 1,5
7 + 8 Fertigwaren		4 470 636	43 306 615	41 785 671	-	29 133	-	0,6	+	1 520 944	+ 3,6
1 Lebende Tiere		1 272	13 370	16 020	-	1 028	-	44,7	-	2 650	- 16,5
2 Nahrungsmittel tierischen Ursprungs		25 774	274 128	265 598	-	2 958	-	10,3	+	8 530	+ 3,2
3 Nahrungsmittel pflanzlichen Ursprungs		204 682	1 435 307	1 284 981	+	42 906	+	26,5	+	150 326	+ 11,7
4 Genussmittel		9 554	73 354	69 033	+	1 695	+	21,6	+	4 321	+ 6,3
5 Rohstoffe		15 919	180 892	174 541	-	2 267	-	12,5	+	6 351	+ 3,6
6 Halbwaren		289 870	2 833 740	3 671 666	-	73 243	-	20,2	-	837 926	- 22,8
7 Vorerzeugnisse		692 063	6 704 823	6 540 481	+	32 035	+	4,9	+	164 342	+ 2,5
8 Enderzeugnisse		3 778 572	36 601 833	35 245 186	-	61 171	-	1,6	+	1 356 647	+ 3,8
9 Andere nicht aufgliederbare Warenverkehre		189 046	1 129 479	554 726	+	127 005	+	x	+	574 753	x
1-9 Insgesamt		5 206 765	49 246 897	47 822 250	+	62 995	+	1,2	+	1 424 647	+ 3,3

8.2 Monatliche Entwicklung nach Bundesländern und Warengruppen der Ernährungswirtschaft und der Gewerblichen Wirtschaft *)

8.2.1 Ausfuhr

Nr. der Klassi- fikation	Warengruppe	2014		2013	Zu- (+) bzw. Abnahme (-)			Zu- (+) bzw. Abnahme (-)				
		Oktober	Januar / Oktober		gegenüber Oktober 2013			gegenüber Januar / Oktober 2013				
		in 1 000 Euro			in 1 000 Euro	%		in 1 000 Euro	%			
		Mecklenburg-Vorpommern										
1 - 4 Ernährungswirtschaft		208 357	2 218 036	2 355 271	-	85 982	-	29,2	-	137 235	-	5,8
5 - 8 Gewerbliche Wirtschaft		454 956	3 701 083	3 647 047	+	87 130	+	23,7	+	54 036	+	1,5
7 + 8 Fertigwaren		376 329	2 906 450	2 854 712	+	71 795	+	23,6	+	51 738	+	1,8
1 Lebende Tiere		3 251	34 949	47 942	-	2 346	-	41,9	-	12 993	-	27,1
2 Nahrungsmittel tierischen Ursprungs		49 935	565 274	533 732	+	2 924	+	6,2	+	31 542	+	5,9
3 Nahrungsmittel pflanzlichen Ursprungs		149 926	1 561 038	1 715 956	-	85 801	-	36,4	-	154 918	-	9,0
4 Genussmittel		5 246	56 768	57 646	-	763	-	12,7	-	878	-	1,5
5 Rohstoffe		12 425	65 502	79 364	+	6 972		x	-	13 862	-	17,5
6 Halbwaren		66 196	729 133	712 959	+	8 364	+	14,5	+	16 174	+	2,3
7 Vorerzeugnisse		46 953	439 382	467 740	+	1 336	+	2,9	-	28 358	-	6,1
8 Enderzeugnisse		329 383	2 467 065	2 386 965	+	70 469	+	27,2	+	80 100	+	3,4
9 Andere nicht aufgliederbare Warenverkehre		44 828	264 445	108 873	+	30 571	+	214,4	+	155 572	+	142,9
1-9 Insgesamt		708 146	6 183 548	6 111 176	+	31 721	+	4,7	+	72 372	+	1,2
		Niedersachsen										
1 - 4 Ernährungswirtschaft		884 350	8 680 769	8 706 762	-	62 040	-	6,6	-	25 993	-	0,3
5 - 8 Gewerbliche Wirtschaft		5 612 598	54 944 907	55 068 394	-	75 147	-	1,3	-	123 487	-	0,2
7 + 8 Fertigwaren		5 282 325	51 547 387	51 636 225	-	85 557	-	1,6	-	88 838	-	0,2
1 Lebende Tiere		40 514	378 334	453 955	-	7 067	-	14,9	-	75 621	-	16,7
2 Nahrungsmittel tierischen Ursprungs		441 184	4 553 529	4 636 344	-	62 262	-	12,4	-	82 815	-	1,8
3 Nahrungsmittel pflanzlichen Ursprungs		314 356	2 952 851	2 926 209	-	1 028	-	0,3	+	26 642	+	0,9
4 Genussmittel		88 300	796 057	690 280	+	8 314	+	10,4	+	105 777	+	15,3
5 Rohstoffe		50 917	559 561	595 893	-	4 416	-	8,0	-	36 332	-	6,1
6 Halbwaren		279 362	2 837 939	2 836 282	+	14 824	+	5,6	+	1 657	+	0,1
7 Vorerzeugnisse		849 405	8 290 709	8 183 557	-	27 296	-	3,1	+	107 152	+	1,3
8 Enderzeugnisse		4 432 919	43 256 713	43 452 648	-	58 258	-	1,3	-	195 935	-	0,5
9 Andere nicht aufgliederbare Warenverkehre		296 171	1 774 104	872 612	+	197 310	+	199,6	+	901 492	+	103,3
1-9 Insgesamt		6 793 120	65 399 778	64 647 756	+	60 116	+	0,9	+	752 022	+	1,2
		Nordrhein-Westfalen										
1 - 4 Ernährungswirtschaft		1 029 864	9 562 726	9 828 691	+	31 555	+	3,2	-	265 965	-	2,7
5 - 8 Gewerbliche Wirtschaft		14 294 875	137 382 395	138 828 105	-	513 604	-	3,5	-	1 445 710	-	1,0
7 + 8 Fertigwaren		12 970 179	123 685 618	124 507 834	-	362 439	-	2,7	-	822 216	-	0,7
1 Lebende Tiere		20 122	249 590	235 676	-	4 822	-	19,3	+	13 914	+	5,9
2 Nahrungsmittel tierischen Ursprungs		403 087	3 704 129	3 656 630	+	31 612	+	8,5	+	47 499	+	1,3
3 Nahrungsmittel pflanzlichen Ursprungs		563 904	5 142 402	5 454 608	+	10 643	+	1,9	-	312 206	-	5,7
4 Genussmittel		42 744	466 598	481 749	-	5 879	-	12,1	-	15 151	-	3,1
5 Rohstoffe		156 138	1 467 561	1 491 437	-	11 595	-	6,9	-	23 876	-	1,6
6 Halbwaren		1 168 542	12 229 206	12 828 811	-	139 601	-	10,7	-	599 605	-	4,7
7 Vorerzeugnisse		3 573 860	33 893 873	34 239 600	+	22 664	+	0,6	-	345 727	-	1,0
8 Enderzeugnisse		9 396 323	89 791 720	90 268 214	-	385 090	-	3,9	-	476 494	-	0,5
9 Andere nicht aufgliederbare Warenverkehre		842 188	5 053 242	2 479 257	+	558 947	+	197,3	+	2 573 985	+	103,8
1-9 Insgesamt		16 166 913	151 998 354	151 136 006	+	76 887	+	0,5	+	862 348	+	0,6
		Rheinland-Pfalz										
1 - 4 Ernährungswirtschaft		296 878	2 919 576	2 969 554	-	12 171	-	3,9	-	49 978	-	1,7
5 - 8 Gewerbliche Wirtschaft		3 939 494	36 790 886	36 005 148	+	19 804	+	0,5	+	785 738	+	2,2
7 + 8 Fertigwaren		3 768 960	34 977 002	34 020 315	+	37 627	+	1,0	+	956 687	+	2,8
1 Lebende Tiere		1 456	18 412	10 913	-	315	-	17,8	+	7 499	+	68,7
2 Nahrungsmittel tierischen Ursprungs		56 146	641 314	655 961	-	14 606	-	20,6	-	14 647	-	2,2
3 Nahrungsmittel pflanzlichen Ursprungs		90 912	822 277	848 201	-	3 081	-	3,3	-	25 924	-	3,1
4 Genussmittel		148 360	1 437 577	1 454 478	+	5 834	+	4,1	-	16 901	-	1,2
5 Rohstoffe		20 739	233 063	227 702	-	8 340	-	28,7	+	5 361	+	2,4
6 Halbwaren		149 797	1 580 827	1 757 131	-	9 487	-	6,0	-	176 304	-	10,0
7 Vorerzeugnisse		960 197	9 342 357	9 733 870	-	48 516	-	4,8	-	391 513	-	4,0
8 Enderzeugnisse		2 808 764	25 634 641	24 286 470	+	86 146	+	3,2	+	1 348 171	+	5,6
9 Andere nicht aufgliederbare Warenverkehre		130 052	779 374	400 543	+	86 895	+	201,3	+	378 831	+	94,6
1-9 Insgesamt		4 366 414	40 489 841	39 375 235	+	94 525	+	2,2	+	1 114 606	+	2,8

8.2 Monatliche Entwicklung nach Bundesländern und Warengruppen der Ernährungswirtschaft und der Gewerblichen Wirtschaft ^{*)}

8.2.1 Ausfuhr

Nr. der Klassi- fikation	Warengruppe	2014		2013	Zu- (+) bzw. Abnahme (-)			Zu- (+) bzw. Abnahme (-)				
		Oktober	Januar / Oktober		gegenüber Oktober 2013			gegenüber Januar / Oktober 2013				
		in 1 000 Euro			in 1 000 Euro	%		in 1 000 Euro	%			
Saarland												
1 - 4 Ernährungswirtschaft		66 632	574 754	511 961	+	6 270	+	10,4	+	62 793	+	12,3
5 - 8 Gewerbliche Wirtschaft		1 107 228	10 776 229	10 614 479	+	89 191	+	8,8	+	161 750	+	1,5
7 + 8 Fertigwaren		1 036 677	10 064 571	9 911 567	+	97 300	+	10,4	+	153 004	+	1,5
1 Lebende Tiere		-	95	40	-	1		x	+	55		x
2 Nahrungsmittel tierischen Ursprungs		5 363	48 857	47 749	+	737	+	15,9	+	1 108	+	2,3
3 Nahrungsmittel pflanzlichen Ursprungs		55 571	447 435	400 319	+	6 220	+	12,6	+	47 116	+	11,8
4 Genussmittel		5 698	78 361	63 840	-	682	-	10,7	+	14 521	+	22,7
5 Rohstoffe		2 763	26 275	24 645	+	184	+	7,1	+	1 630	+	6,6
6 Halbwaren		67 788	685 376	678 257	-	8 294	-	10,9	+	7 119	+	1,0
7 Vorerzeugnisse		167 843	1 471 434	1 376 785	+	10 633	+	6,8	+	94 649	+	6,9
8 Enderzeugnisse		868 831	8 593 114	8 534 801	+	86 666	+	11,1	+	58 313	+	0,7
9 Andere nicht aufgliederbare Warenverkehre		41 105	246 512	113 752	+	27 315	+	198,1	+	132 760	+	116,7
1-9 Insgesamt		1 214 961	11 597 491	11 240 173	+	122 767	+	11,2	+	357 318	+	3,2
Sachsen												
1 - 4 Ernährungswirtschaft		106 246	1 069 638	1 064 444	-	5 682	-	5,1	+	5 194	+	0,5
5 - 8 Gewerbliche Wirtschaft		3 309 992	28 217 434	25 090 552	+	710 796	+	27,3	+	3 126 882	+	12,5
7 + 8 Fertigwaren		3 176 390	27 015 495	23 974 748	+	723 683	+	29,5	+	3 040 747	+	12,7
1 Lebende Tiere		6 001	60 682	68 062	+	968	+	19,2	-	7 380	-	10,8
2 Nahrungsmittel tierischen Ursprungs		55 520	564 959	556 572	-	4 435	-	7,4	+	8 387	+	1,5
3 Nahrungsmittel pflanzlichen Ursprungs		31 493	301 215	310 286	-	281	-	0,9	-	9 071	-	2,9
4 Genussmittel		13 226	142 775	129 524	-	1 940	-	12,8	+	13 251	+	10,2
5 Rohstoffe		12 579	116 746	101 149	+	92	+	0,7	+	15 597	+	15,4
6 Halbwaren		121 021	1 085 187	1 014 660	-	12 980	-	9,7	+	70 527	+	7,0
7 Vorerzeugnisse		213 247	2 151 969	2 132 653	+	307	+	0,1	+	19 316	+	0,9
8 Enderzeugnisse		2 963 150	24 863 522	21 842 072	+	723 383	+	32,3	+	3 021 450	+	13,8
9 Andere nicht aufgliederbare Warenverkehre		105 876	640 950	297 063	+	69 140	+	188,2	+	343 887	+	115,8
1-9 Insgesamt		3 522 119	29 928 026	26 452 061	+	774 257	+	28,2	+	3 475 965	+	13,1
Sachsen-Anhalt												
1 - 4 Ernährungswirtschaft		131 808	1 334 364	1 515 227	-	20 965	-	13,7	-	180 863	-	11,9
5 - 8 Gewerbliche Wirtschaft		1 114 761	10 901 056	10 631 251	+	12 242	+	1,1	+	269 805	+	2,5
7 + 8 Fertigwaren		895 449	8 993 404	8 685 141	+	435	+	0,0	+	308 263	+	3,5
1 Lebende Tiere		3 200	30 274	31 598	-	207	-	6,1	-	1 324	-	4,2
2 Nahrungsmittel tierischen Ursprungs		27 014	279 326	353 152	-	3 585	-	11,7	-	73 826	-	20,9
3 Nahrungsmittel pflanzlichen Ursprungs		96 394	976 308	1 081 916	-	17 734	-	15,5	-	105 608	-	9,8
4 Genussmittel		5 204	48 458	48 558	+	561	+	12,1	-	100	-	0,2
5 Rohstoffe		55 093	515 310	521 376	+	95	+	0,2	-	6 066	-	1,2
6 Halbwaren		164 219	1 392 327	1 424 761	+	11 700	+	7,7	-	32 434	-	2,3
7 Vorerzeugnisse		403 874	3 888 739	3 777 686	+	5 764	+	1,4	+	111 053	+	2,9
8 Enderzeugnisse		491 572	5 104 636	4 907 445	-	5 332	-	1,1	+	197 191	+	4,0
9 Andere nicht aufgliederbare Warenverkehre		72 380	420 602	195 157	+	50 735	+	234,4	+	225 445	+	115,5
1-9 Insgesamt		1 318 945	12 656 024	12 341 654	+	41 998	+	3,3	+	314 370	+	2,5
Schleswig-Holstein												
1 - 4 Ernährungswirtschaft		206 190	2 049 923	1 984 205	-	17 923	-	8,0	+	65 718	+	3,3
5 - 8 Gewerbliche Wirtschaft		1 541 178	13 994 334	13 695 728	+	53 070	+	3,6	+	298 606	+	2,2
7 + 8 Fertigwaren		1 405 039	12 572 863	12 198 273	+	81 144	+	6,1	+	374 590	+	3,1
1 Lebende Tiere		2 391	22 038	22 697	-	402	-	14,4	-	659	-	2,9
2 Nahrungsmittel tierischen Ursprungs		99 585	961 492	942 908	-	3 563	-	3,5	+	18 584	+	2,0
3 Nahrungsmittel pflanzlichen Ursprungs		92 260	958 280	936 613	-	16 898	-	15,5	+	21 667	+	2,3
4 Genussmittel		11 956	108 091	82 004	+	2 942	+	32,6	+	26 087	+	31,8
5 Rohstoffe		6 539	78 632	84 220	-	1 196	-	15,5	-	5 588	-	6,6
6 Halbwaren		129 603	1 342 794	1 413 211	-	26 874	-	17,2	-	70 417	-	5,0
7 Vorerzeugnisse		164 467	1 661 004	1 666 120	-	5 058	-	3,0	-	5 116	-	0,3
8 Enderzeugnisse		1 240 570	10 911 881	10 532 139	+	86 200	+	7,5	+	379 742	+	3,6
9 Andere nicht aufgliederbare Warenverkehre		95 698	574 223	272 827	+	63 865	+	200,6	+	301 396	+	110,5
1-9 Insgesamt		1 843 067	16 618 478	15 952 784	+	98 998	+	5,7	+	665 694	+	4,2

8.2 Monatliche Entwicklung nach Bundesländern und Warengruppen der Ernährungswirtschaft und der Gewerblichen Wirtschaft *)

8.2.1 Ausfuhr

Nr. der Klassi- fikation	Warengruppe	2014		2013	Zu- (+) bzw. Abnahme (-)			Zu- (+) bzw. Abnahme (-)			
		Oktober	Januar / Oktober		gegenüber Oktober 2013			gegenüber Januar / Oktober 2013			
		in 1 000 Euro		in 1 000 Euro	%	in 1 000 Euro	%				
		Thüringen									
1 - 4 Ernährungswirtschaft	99 892	821 994	696 074	+	17 255	+	20,9	+	125 920	+	18,1
5 - 8 Gewerbliche Wirtschaft	1 012 533	9 674 623	9 250 126	+	66 925	+	7,1	+	424 497	+	4,6
7 + 8 Fertigwaren	947 629	9 084 104	8 692 885	+	59 942	+	6,8	+	391 219	+	4,5
1 Lebende Tiere	2 015	13 935	11 211	+	1 003	+	99,1	+	2 724	+	24,3
2 Nahrungsmittel tierischen Ursprungs	18 129	188 653	191 517	-	1 725	-	8,7	-	2 864	-	1,5
3 Nahrungsmittel pflanzlichen Ursprungs	75 485	569 345	445 536	+	17 379	+	29,9	+	123 809	+	27,8
4 Genussmittel	4 260	50 041	47 813	+	599	+	16,4	+	2 228	+	4,7
5 Rohstoffe	12 306	96 546	83 357	+	2 164	+	21,3	+	13 189	+	15,8
6 Halbwaren	52 588	493 953	473 873	+	4 810	+	10,1	+	20 080	+	4,2
7 Vorerzeugnisse	101 033	911 778	851 593	+	25 474	+	33,7	+	60 185	+	7,1
8 Enderzeugnisse	846 595	8 172 308	7 841 274	+	34 471	+	4,2	+	331 034	+	4,2
9 Andere nicht aufgliederbare Warenverkehre	72 827	433 305	200 347	+	49 002	+	205,7	+	232 958	+	116,3
1-9 Insgesamt	1 185 252	10 929 919	10 146 546	+	133 187	+	12,7	+	783 373	+	7,7
		Waren ausländischen Ursprungs									
1 - 4 Ernährungswirtschaft	748 487	6 933 295	7 123 690	-	65 819	-	8,1	-	190 395	-	2,7
5 - 8 Gewerbliche Wirtschaft	17 964 085	163 573 613	157 425 748	+	614 942	+	3,5	+	6 147 865	+	3,9
7 + 8 Fertigwaren	16 554 634	150 736 750	144 088 851	+	680 814	+	4,3	+	6 647 899	+	4,6
1 Lebende Tiere	5 572	49 636	48 148	+	113	+	2,1	+	1 488	+	3,1
2 Nahrungsmittel tierischen Ursprungs	156 562	1 457 272	1 554 624	-	45 489	-	22,5	-	97 352	-	6,3
3 Nahrungsmittel pflanzlichen Ursprungs	380 602	3 458 558	3 286 414	+	12 495	+	3,4	+	172 144	+	5,2
4 Genussmittel	205 759	1 967 819	2 234 519	-	32 923	-	13,8	-	266 700	-	11,9
5 Rohstoffe	1 013 212	8 896 158	9 651 316	-	29 844	-	2,9	-	755 158	-	7,8
6 Halbwaren	396 236	3 940 698	3 685 557	-	36 027	-	8,3	+	255 141	+	6,9
7 Vorerzeugnisse	1 140 317	10 902 461	10 492 778	+	43 402	+	4,0	+	409 683	+	3,9
8 Enderzeugnisse	15 414 314	139 834 223	133 596 077	+	637 404	+	4,3	+	6 238 146	+	4,7
9 Andere nicht aufgliederbare Warenverkehre	1 410 612	9 649 447	5 521 718	+	781 855	+	124,3	+	4 127 729	+	74,8
1-9 Insgesamt	20 123 192	180 156 381	170 071 209	+	1 330 988	+	7,1	+	10 085 172	+	5,9
		Nicht ermittelte Bundesländer									
1 - 4 Ernährungswirtschaft	87	1 186	2 488	+	11	+	14,5	-	1 302	-	52,3
5 - 8 Gewerbliche Wirtschaft	212 737	2 623 020	2 603 931	-	52 268	-	19,7	+	19 089	+	0,7
7 + 8 Fertigwaren	99	3 258	5 187	-	93	-	48,4	-	1 929	-	37,2
1 Lebende Tiere	-	-	-	-	-	-	-	-	-	-	-
2 Nahrungsmittel tierischen Ursprungs	-	46	12	-	-	+	-	+	34	+	283,3
3 Nahrungsmittel pflanzlichen Ursprungs	87	1 140	2 476	+	11	+	14,5	-	1 336	-	54,0
4 Genussmittel	-	-	-	-	-	-	-	-	-	-	-
5 Rohstoffe	0	4	0	+	0	+	x	+	4	x	x
6 Halbwaren	212 638	2 619 758	2 598 744	-	52 175	-	19,7	+	21 014	+	0,8
7 Vorerzeugnisse	-	203	97	-	-	+	x	+	106	+	109,3
8 Enderzeugnisse	99	3 054	5 086	-	93	-	48,4	-	2 032	-	40,0
9 Andere nicht aufgliederbare Warenverkehre	75	476	214	+	46	+	158,6	+	262	+	122,4
1-9 Insgesamt	212 900	2 624 702	2 606 643	-	52 212	-	19,7	+	18 059	+	0,7

*) Außenhandelsergebnisse nach Bundesländern und EGW-1-Stellern können über Genesis-Online abgerufen werden (Tabellen 51000-0034 jährlich, 51000-0035 monatlich bzw. Zeitreihen 51000LJ310 jährlich, 51000LM310 monatlich).

8.2 Monatliche Entwicklung nach Bundesländern und Warengruppen der Ernährungswirtschaft und der Gewerblichen Wirtschaft *)

8.2.2 Einfuhr

Nr. der Klassi- fikation	Warengruppe	2014		2013	Zu- (+) bzw. Abnahme (-)			Zu- (+) bzw. Abnahme (-)				
		Oktober	Januar / Oktober		gegenüber Oktober 2013			gegenüber Januar / Oktober 2013				
		in 1 000 Euro			in 1 000 Euro	%	in 1 000 Euro	%				
		Deutschland										
1 - 4 Ernährungswirtschaft		6 264 168	61 393 467	62 445 737	-	375 647	-	5,7	-	1 052 270	-	1,7
5 - 8 Gewerbliche Wirtschaft		69 986 747	669 509 884	669 757 559	-	1 865 623	-	2,6	-	247 675	+	0,0
7 + 8 Fertigwaren		55 312 139	519 984 509	505 016 925	+	147 304	+	0,3	+	14 967 584	+	3,0
1 Lebende Tiere		119 656	1 381 452	1 494 551	-	34 698	-	22,5	-	113 099	-	7,6
2 Nahrungsmittel tierischen Ursprungs		1 665 264	15 825 482	15 808 413	-	132 788	-	7,4	+	17 069	+	0,0
3 Nahrungsmittel pflanzlichen Ursprungs		3 528 800	35 660 083	36 515 033	-	235 667	-	6,3	-	854 950	-	2,3
4 Genussmittel		950 432	8 526 258	8 627 610	+	27 495	+	3,0	-	101 352	-	1,2
5 Rohstoffe		8 285 436	84 497 954	95 266 746	-	1 244 074	-	13,1	-	10 768 792	-	11,3
6 Halbwaren		6 389 157	65 027 302	69 473 804	-	768 817	-	10,7	-	4 446 502	-	6,4
7 Vorerzeugnisse		8 211 114	79 366 937	79 026 054	+	114 988	+	1,4	+	340 883	+	0,4
8 Enderzeugnisse		47 101 029	440 617 502	425 990 861	+	32 312	+	0,1	+	14 626 641	+	3,4
9 Andere nicht aufgliederbare Warenverkehre		6 123 027	42 142 444	25 669 436	+	2 934 107	+	92,0	+	16 473 008	+	64,2
1-9 Insgesamt		82 373 945	773 046 012	757 873 127	+	692 775	+	0,8	+	15 172 885	+	2,0
		Baden-Württemberg										
1 - 4 Ernährungswirtschaft		711 768	6 634 768	6 439 985	+	17 422	+	2,5	+	194 783	+	3,0
5 - 8 Gewerbliche Wirtschaft		11 981 727	112 442 772	106 799 534	+	478 924	+	4,2	+	5 643 238	+	5,3
7 + 8 Fertigwaren		10 208 491	95 019 848	89 757 592	+	533 803	+	5,5	+	5 262 256	+	5,9
1 Lebende Tiere		1 186	12 299	10 545	+	122	+	11,5	+	1 754	+	16,6
2 Nahrungsmittel tierischen Ursprungs		167 795	1 559 422	1 544 991	+	6 405	+	4,0	+	14 431	+	0,9
3 Nahrungsmittel pflanzlichen Ursprungs		476 692	4 434 661	4 179 514	+	30 591	+	6,9	+	255 147	+	6,1
4 Genussmittel		66 087	628 368	704 927	-	19 698	-	23,0	-	76 559	-	10,9
5 Rohstoffe		1 125 307	11 238 553	10 199 784	-	76 266	-	6,3	+	1 038 769	+	10,2
6 Halbwaren		647 927	6 184 390	6 842 149	+	21 386	+	3,4	-	657 759	-	9,6
7 Vorerzeugnisse		1 759 731	16 000 049	13 621 152	+	309 397	+	21,3	+	2 378 897	+	17,5
8 Enderzeugnisse		8 448 756	79 019 759	76 136 449	+	224 402	+	2,7	+	2 883 310	+	3,8
9 Andere nicht aufgliederbare Warenverkehre		1 142 693	7 949 432	4 561 700	+	536 656	+	88,6	+	3 387 732	+	74,3
1-9 Insgesamt		13 836 177	127 026 978	117 801 242	+	1 033 000	+	8,1	+	9 225 736	+	7,8
		Bayern										
1 - 4 Ernährungswirtschaft		669 059	6 706 159	6 876 769	-	62 816	-	8,6	-	170 610	-	2,5
5 - 8 Gewerbliche Wirtschaft		11 942 216	112 239 253	111 962 914	+	11 017	+	0,1	+	276 339	+	0,2
7 + 8 Fertigwaren		10 284 338	93 644 576	89 665 523	+	496 591	+	5,1	+	3 979 053	+	4,4
1 Lebende Tiere		4 442	57 094	54 790	-	2 062	-	31,7	+	2 304	+	4,2
2 Nahrungsmittel tierischen Ursprungs		213 231	2 186 505	2 220 790	-	23 644	-	10,0	-	34 285	-	1,5
3 Nahrungsmittel pflanzlichen Ursprungs		376 415	3 829 122	3 903 378	-	31 078	-	7,6	-	74 256	-	1,9
4 Genussmittel		74 962	633 416	697 799	-	6 046	-	7,5	-	64 383	-	9,2
5 Rohstoffe		1 135 144	13 456 750	16 788 759	-	464 916	-	29,1	-	3 332 009	-	19,8
6 Halbwaren		522 732	5 137 921	5 508 635	-	20 651	-	3,8	-	370 714	-	6,7
7 Vorerzeugnisse		946 500	8 430 517	9 999 300	+	32 129	+	3,5	-	1 568 783	-	15,7
8 Enderzeugnisse		9 337 841	85 214 051	79 666 213	+	464 463	+	5,2	+	5 547 838	+	7,0
9 Andere nicht aufgliederbare Warenverkehre		982 262	6 785 700	4 440 541	+	452 721	+	85,5	+	2 345 159	+	52,8
1-9 Insgesamt		13 593 538	125 731 109	123 280 243	+	400 913	+	3,0	+	2 450 866	+	2,0
		Berlin										
1 - 4 Ernährungswirtschaft		114 176	1 097 713	1 091 828	-	18 566	-	14,0	+	5 885	+	0,5
5 - 8 Gewerbliche Wirtschaft		655 247	6 220 815	6 506 082	+	60 174	+	10,1	-	285 267	-	4,4
7 + 8 Fertigwaren		611 290	5 853 187	6 135 343	+	40 130	+	7,0	-	282 156	-	4,6
1 Lebende Tiere		205	2 382	3 057	-	19	-	8,5	-	675	-	22,1
2 Nahrungsmittel tierischen Ursprungs		32 198	275 620	286 371	-	17 580	-	35,3	-	10 751	-	3,8
3 Nahrungsmittel pflanzlichen Ursprungs		58 013	577 078	581 491	-	4 699	-	7,5	-	4 413	-	0,8
4 Genussmittel		23 751	242 604	220 882	+	3 725	+	18,6	+	21 722	+	9,8
5 Rohstoffe		12 498	131 479	86 658	+	8 549	+	x	+	44 821	+	51,7
6 Halbwaren		31 458	236 100	284 073	+	11 498	+	57,6	-	47 973	-	16,9
7 Vorerzeugnisse		64 156	659 679	721 545	-	6 531	-	9,2	-	61 866	-	8,6
8 Enderzeugnisse		547 130	5 193 519	5 413 794	+	46 654	+	9,3	-	220 275	-	4,1
9 Andere nicht aufgliederbare Warenverkehre		110 009	754 508	512 792	+	59 342	+	117,1	+	241 716	+	47,1
1-9 Insgesamt		879 432	8 073 056	8 110 746	+	100 946	+	13,0	-	37 690	-	0,5

8.2 Monatliche Entwicklung nach Bundesländern und Warengruppen der Ernährungswirtschaft und der Gewerblichen Wirtschaft *)

8.2.2 Einfuhr

Nr. der Klassi- fikation	Warengruppe	2014		2013	Zu- (+) bzw. Abnahme (-)			Zu- (+) bzw. Abnahme (-)				
		Oktober	Januar / Oktober		gegenüber Oktober 2013			gegenüber Januar / Oktober 2013				
		in 1 000 Euro			in 1 000 Euro	%	in 1 000 Euro	%				
		Brandenburg										
1 - 4 Ernährungswirtschaft		152 851	1 468 080	1 359 304	-	13 538	-	8,1	+	108 776	+	8,0
5 - 8 Gewerbliche Wirtschaft		1 341 577	13 104 212	13 726 602	-	102 844	-	7,1	-	622 390	-	4,5
7 + 8 Fertigwaren		755 823	6 556 716	7 148 074	+	20 087	+	2,7	-	591 358	-	8,3
1 Lebende Tiere		213	3 862	4 324	-	165	-	43,7	-	462	-	10,0
2 Nahrungsmittel tierischen Ursprungs		42 342	413 469	370 924	-	3 368	-	7,4	+	42 545	+	11,5
3 Nahrungsmittel pflanzlichen Ursprungs		96 224	920 596	806 794	-	2 773	-	2,8	+	113 802	+	14,1
4 Genussmittel		14 076	130 156	177 251	-	7 231	-	33,9	-	47 095	-	26,6
5 Rohstoffe		517 335	5 813 084	5 691 684	-	98 806	-	16,0	+	121 400	+	2,1
6 Halbwaren		68 418	734 412	886 844	-	24 126	-	26,1	-	152 432	-	17,2
7 Vorerzeugnisse		119 712	1 184 758	1 395 393	-	12 387	-	9,4	-	210 635	-	15,1
8 Enderzeugnisse		636 118	5 371 971	5 752 687	+	32 479	+	5,4	-	380 716	-	6,6
9 Andere nicht aufgliederbare Warenverkehre		102 476	736 685	453 291	+	39 261	+	62,1	+	283 394	+	62,5
1-9 Insgesamt		1 596 909	15 309 000	15 539 184	-	77 115	-	4,6	-	230 184	-	1,5
		Bremen										
1 - 4 Ernährungswirtschaft		363 346	3 084 301	2 965 393	+	68 396	+	23,2	+	118 908	+	4,0
5 - 8 Gewerbliche Wirtschaft		778 896	7 768 998	8 407 057	-	152 893	-	16,4	-	638 059	-	7,6
7 + 8 Fertigwaren		571 047	5 868 231	6 486 453	-	176 910	-	23,7	-	618 222	-	9,5
1 Lebende Tiere		3	27	27	+	3	+	x	+	0	+	0,0
2 Nahrungsmittel tierischen Ursprungs		129 505	950 822	920 442	+	17 439	+	15,6	+	30 380	+	3,3
3 Nahrungsmittel pflanzlichen Ursprungs		63 825	643 918	662 289	-	732	-	1,1	-	18 371	-	2,8
4 Genussmittel		170 014	1 489 526	1 382 634	+	51 687	+	43,7	+	106 892	+	7,7
5 Rohstoffe		65 788	657 667	717 770	-	22 166	-	25,2	-	60 103	-	8,4
6 Halbwaren		142 064	1 243 110	1 202 842	+	46 195	+	48,2	+	40 268	+	3,3
7 Vorerzeugnisse		81 183	771 652	803 572	+	1 020	+	1,3	-	31 920	-	4,0
8 Enderzeugnisse		489 864	5 096 576	5 682 880	-	177 931	-	26,6	-	586 304	-	10,3
9 Andere nicht aufgliederbare Warenverkehre		58 274	390 225	248 206	+	31 159	+	114,9	+	142 019	+	57,2
1-9 Insgesamt		1 200 518	11 243 565	11 620 674	-	53 337	-	4,3	-	377 109	-	3,2
		Hamburg										
1 - 4 Ernährungswirtschaft		755 487	7 572 104	7 692 184	-	103 055	-	12,0	-	120 080	-	1,6
5 - 8 Gewerbliche Wirtschaft		4 855 638	50 613 779	49 606 745	-	715 789	-	12,8	+	1 007 034	+	2,0
7 + 8 Fertigwaren		3 445 396	35 124 596	34 009 596	-	340 474	-	9,0	+	1 115 000	+	3,3
1 Lebende Tiere		32	2 918	473	+	2	+	6,7	+	2 445	+	x
2 Nahrungsmittel tierischen Ursprungs		129 576	1 245 550	1 182 574	-	4 040	-	3,0	+	62 976	+	5,3
3 Nahrungsmittel pflanzlichen Ursprungs		433 117	4 759 124	4 971 955	-	138 488	-	24,2	-	212 831	-	4,3
4 Genussmittel		192 759	1 564 505	1 537 192	+	39 460	+	25,7	+	27 313	+	1,8
5 Rohstoffe		651 612	5 929 411	5 729 149	+	79 342	+	13,9	+	200 262	+	3,5
6 Halbwaren		758 628	9 559 781	9 868 030	-	454 657	-	37,5	-	308 249	-	3,1
7 Vorerzeugnisse		246 966	2 483 818	2 623 191	-	20 127	-	7,5	-	139 373	-	5,3
8 Enderzeugnisse		3 198 427	32 640 790	31 386 398	-	320 356	-	9,1	+	1 254 392	+	4,0
9 Andere nicht aufgliederbare Warenverkehre		216 792	1 489 222	846 714	+	110 721	+	104,4	+	642 508	+	75,9
1-9 Insgesamt		5 827 919	59 675 141	58 145 660	-	708 135	-	10,8	+	1 529 481	+	2,6
		Hessen										
1 - 4 Ernährungswirtschaft		277 726	2 595 916	2 578 380	+	3 114	+	1,1	+	17 536	+	0,7
5 - 8 Gewerbliche Wirtschaft		6 158 257	62 665 832	61 502 573	-	59 940	-	1,0	+	1 163 259	+	1,9
7 + 8 Fertigwaren		5 089 835	50 000 422	49 370 407	+	58 198	+	1,2	+	630 015	+	1,3
1 Lebende Tiere		1 614	10 491	13 963	-	246	-	13,2	-	3 472	-	24,9
2 Nahrungsmittel tierischen Ursprungs		62 655	606 491	591 312	+	655	+	1,1	+	15 179	+	2,6
3 Nahrungsmittel pflanzlichen Ursprungs		188 931	1 761 374	1 728 056	+	4 869	+	2,6	+	33 318	+	1,9
4 Genussmittel		24 519	217 531	245 022	-	2 169	-	8,1	-	27 491	-	11,2
5 Rohstoffe		458 178	4 547 168	4 607 272	+	43 715	+	10,5	-	60 104	-	1,3
6 Halbwaren		610 247	8 118 213	7 524 888	-	161 846	-	21,0	+	593 325	+	7,9
7 Vorerzeugnisse		608 879	5 771 010	6 346 860	-	7 253	-	1,2	-	575 850	-	9,1
8 Enderzeugnisse		4 480 952	44 229 405	43 023 534	+	65 450	+	1,5	+	1 205 871	+	2,8
9 Andere nicht aufgliederbare Warenverkehre		505 985	3 474 660	2 087 878	+	245 176	+	94,0	+	1 386 782	+	66,4
1-9 Insgesamt		6 941 979	68 736 408	66 168 881	+	188 359	+	2,8	+	2 567 527	+	3,3

8.2 Monatliche Entwicklung nach Bundesländern und Warengruppen der Ernährungswirtschaft und der Gewerblichen Wirtschaft *)

8.2.2 Einfuhr

Nr. der Klassi- fikation	Warengruppe	2014		2013	Zu- (+) bzw. Abnahme (-)			Zu- (+) bzw. Abnahme (-)				
		Oktober	Januar / Oktober		gegenüber Oktober 2013			gegenüber Januar / Oktober 2013				
		in 1 000 Euro			in 1 000 Euro	%	in 1 000 Euro	%				
Mecklenburg-Vorpommern												
1 - 4 Ernährungswirtschaft		75 066	794 059	887 533	-	28 881	-	27,8	-	93 474	-	10,5
5 - 8 Gewerbliche Wirtschaft		392 865	3 144 966	2 635 347	+	93 243	+	31,1	+	509 619	+	19,3
7 + 8 Fertigwaren		207 559	1 818 998	1 598 047	+	24 400	+	13,3	+	220 951	+	13,8
1 Lebende Tiere		1 268	12 615	18 658	+	302	+	31,3	-	6 043	-	32,4
2 Nahrungsmittel tierischen Ursprungs		24 326	290 733	335 124	-	18 410	-	43,1	-	44 391	-	13,2
3 Nahrungsmittel pflanzlichen Ursprungs		46 375	454 603	504 905	-	11 768	-	20,2	-	50 302	-	10,0
4 Genussmittel		3 100	36 098	28 832	+	1 000	+	47,6	+	7 266	+	25,2
5 Rohstoffe		30 147	170 114	223 739	+	19 454		x	-	53 625	-	24,0
6 Halbwaren		155 153	1 155 844	813 550	+	49 380	+	46,7	+	342 294	+	42,1
7 Vorerzeugnisse		56 447	514 309	483 286	-	2 623	-	4,4	+	31 023	+	6,4
8 Enderzeugnisse		151 111	1 304 668	1 114 759	+	27 019	+	21,8	+	189 909	+	17,0
9 Andere nicht aufgliederbare Warenverkehre		43 207	283 462	171 447	+	22 470	+	108,4	+	112 015	+	65,3
1-9 Insgesamt		511 135	4 222 483	3 694 357	+	86 819	+	20,5	+	528 126	+	14,3
Niedersachsen												
1 - 4 Ernährungswirtschaft		676 468	6 742 823	7 001 543	-	78 890	-	10,4	-	258 720	-	3,7
5 - 8 Gewerbliche Wirtschaft		5 697 609	55 270 679	60 010 560	-	202 719	-	3,4	-	4 739 881	-	7,9
7 + 8 Fertigwaren		4 017 041	37 949 285	37 885 325	+	5 411	+	0,1	+	63 960	+	0,2
1 Lebende Tiere		62 953	657 097	704 966	-	12 573	-	16,6	-	47 869	-	6,8
2 Nahrungsmittel tierischen Ursprungs		208 805	1 885 488	1 891 634	-	8 342	-	3,8	-	6 146	-	0,3
3 Nahrungsmittel pflanzlichen Ursprungs		330 545	3 644 451	3 875 271	-	63 970	-	16,2	-	230 820	-	6,0
4 Genussmittel		74 163	555 782	529 655	+	5 998	+	8,8	+	26 127	+	4,9
5 Rohstoffe		1 207 755	12 653 839	16 267 978	-	120 311	-	9,1	-	3 614 139	-	22,2
6 Halbwaren		472 812	4 667 536	5 857 249	-	87 822	-	15,7	-	1 189 713	-	20,3
7 Vorerzeugnisse		595 230	6 498 447	6 591 531	-	70 892	-	10,6	-	93 084	-	1,4
8 Enderzeugnisse		3 421 812	31 450 854	31 293 803	+	76 310	+	2,3	+	157 051	+	0,5
9 Andere nicht aufgliederbare Warenverkehre		477 387	3 265 104	1 985 397	+	229 460	+	92,6	+	1 279 707	+	64,5
1-9 Insgesamt		6 851 458	65 278 616	68 997 520	-	52 158	-	0,8	-	3 718 904	-	5,4
Nordrhein-Westfalen												
1 - 4 Ernährungswirtschaft		1 362 456	14 010 251	14 770 286	-	145 900	-	9,7	-	760 035	-	5,1
5 - 8 Gewerbliche Wirtschaft		15 622 862	148 057 389	151 652 330	-	1 026 261	-	6,2	-	3 594 941	-	2,4
7 + 8 Fertigwaren		11 528 845	107 994 579	105 805 300	-	408 347	-	3,4	+	2 189 279	+	2,1
1 Lebende Tiere		35 260	426 625	466 796	-	9 585	-	21,4	-	40 171	-	8,6
2 Nahrungsmittel tierischen Ursprungs		333 520	3 429 016	3 655 986	-	92 069	-	21,6	-	226 970	-	6,2
3 Nahrungsmittel pflanzlichen Ursprungs		883 802	9 018 426	9 440 188	-	16 437	-	1,8	-	421 762	-	4,5
4 Genussmittel		109 870	1 136 144	1 207 346	-	27 815	-	20,2	-	71 202	-	5,9
5 Rohstoffe		2 009 775	20 662 530	24 580 614	-	595 901	-	22,9	-	3 918 084	-	15,9
6 Halbwaren		2 084 243	19 400 271	21 266 389	-	22 007	-	1,0	-	1 866 118	-	8,8
7 Vorerzeugnisse		2 149 963	21 640 540	21 470 846	-	216 969	-	9,2	+	169 694	+	0,8
8 Enderzeugnisse		9 378 883	86 354 041	84 334 446	-	191 380	-	2,0	+	2 019 595	+	2,4
9 Andere nicht aufgliederbare Warenverkehre		1 551 026	10 507 725	6 336 787	+	774 361	+	99,7	+	4 170 938	+	65,8
1-9 Insgesamt		18 536 339	172 575 396	172 759 429	-	397 806	-	2,1	-	184 033	-	0,1
Rheinland-Pfalz												
1 - 4 Ernährungswirtschaft		253 003	2 635 114	2 695 918	+	7 919	+	3,2	-	60 804	-	2,3
5 - 8 Gewerbliche Wirtschaft		2 232 301	22 541 923	22 317 147	-	236 729	-	9,6	+	224 776	+	1,0
7 + 8 Fertigwaren		1 868 917	19 301 459	18 743 354	-	223 179	-	10,7	+	558 105	+	3,0
1 Lebende Tiere		1 967	22 479	49 057	-	2 309	-	54,0	-	26 578	-	54,2
2 Nahrungsmittel tierischen Ursprungs		44 551	525 353	472 919	-	7 799	-	14,9	+	52 434	+	11,1
3 Nahrungsmittel pflanzlichen Ursprungs		97 743	1 088 811	1 197 654	+	17 880	+	22,4	-	108 843	-	9,1
4 Genussmittel		108 750	998 454	976 279	+	153	+	0,1	+	22 175	+	2,3
5 Rohstoffe		43 775	418 814	442 261	-	6 888	-	13,6	-	23 447	-	5,3
6 Halbwaren		319 604	2 821 641	3 131 544	-	6 671	-	2,0	-	309 903	-	9,9
7 Vorerzeugnisse		521 249	5 471 056	5 451 272	-	18 097	-	3,4	+	19 784	+	0,4
8 Enderzeugnisse		1 347 677	13 830 401	13 292 075	-	205 072	-	13,2	+	538 326	+	4,0
9 Andere nicht aufgliederbare Warenverkehre		235 214	1 730 011	1 074 594	+	94 473	+	67,1	+	655 417	+	61,0
1-9 Insgesamt		2 720 528	26 907 050	26 087 681	-	134 326	-	4,7	+	819 369	+	3,1

8.2 Monatliche Entwicklung nach Bundesländern und Warengruppen der Ernährungswirtschaft und der Gewerblichen Wirtschaft *)

8.2.2 Einfuhr

Nr. der Klassi- fikation	Warengruppe	2014		2013	Zu- (+) bzw. Abnahme (-)			Zu- (+) bzw. Abnahme (-)				
		Oktober	Januar / Oktober		gegenüber Oktober 2013			gegenüber Januar / Oktober 2013				
		in 1 000 Euro			in 1 000 Euro	%		in 1 000 Euro	%			
		Saarland										
1 - 4 Ernährungswirtschaft		69 424	689 479	714 520	-	10 270	-	12,9	-	25 041	-	3,5
5 - 8 Gewerbliche Wirtschaft		989 099	9 505 167	8 706 383	+	49 977	+	5,3	+	798 784	+	9,2
7 + 8 Fertigwaren		830 622	7 527 221	7 012 704	+	61 813	+	8,0	+	514 517	+	7,3
1 Lebende Tiere		1	37	63	+	0	+	0,0	-	26	-	41,3
2 Nahrungsmittel tierischen Ursprungs		22 533	248 304	269 221	-	9 291	-	29,2	-	20 917	-	7,8
3 Nahrungsmittel pflanzlichen Ursprungs		39 233	382 360	384 797	+	1 416	+	3,7	-	2 437	-	0,6
4 Genussmittel		7 656	58 793	60 416	-	2 395	-	23,8	-	1 623	-	2,7
5 Rohstoffe		104 934	1 392 425	1 082 239	-	8 136	-	7,2	+	310 186	+	28,7
6 Halbwaren		53 546	585 527	611 415	-	3 694	-	6,5	-	25 888	-	4,2
7 Vorerzeugnisse		63 376	594 129	682 092	-	772	-	1,2	-	87 963	-	12,9
8 Enderzeugnisse		767 248	6 933 099	6 330 608	+	62 590	+	8,9	+	602 491	+	9,5
9 Andere nicht aufgliederbare Warenverkehre		62 232	418 788	267 721	+	32 228	+	107,4	+	151 067	+	56,4
1-9 Insgesamt		1 120 756	10 613 429	9 688 626	+	71 932	+	6,9	+	924 803	+	9,5
		Sachsen										
1 - 4 Ernährungswirtschaft		93 154	939 233	952 161	-	9 314	-	9,1	-	12 928	-	1,4
5 - 8 Gewerbliche Wirtschaft		1 628 007	15 113 982	14 233 092	+	89 222	+	5,8	+	880 890	+	6,2
7 + 8 Fertigwaren		1 373 205	12 638 448	11 701 854	+	82 034	+	6,4	+	936 594	+	8,0
1 Lebende Tiere		1 458	13 560	16 005	-	532	-	26,7	-	2 445	-	15,3
2 Nahrungsmittel tierischen Ursprungs		32 445	316 585	304 572	+	1 979	+	6,5	+	12 013	+	3,9
3 Nahrungsmittel pflanzlichen Ursprungs		49 329	509 714	517 931	-	9 512	-	16,2	-	8 217	-	1,6
4 Genussmittel		9 924	99 376	113 639	-	1 239	-	11,1	-	14 263	-	12,6
5 Rohstoffe		168 115	1 332 554	1 189 664	+	63 363	+	60,5	+	142 890	+	12,0
6 Halbwaren		86 688	1 142 967	1 341 564	-	56 169	-	39,3	-	198 597	-	14,8
7 Vorerzeugnisse		182 995	1 687 918	1 571 020	+	22 599	+	14,1	+	116 898	+	7,4
8 Enderzeugnisse		1 190 207	10 950 516	10 130 818	+	59 433	+	5,3	+	819 698	+	8,1
9 Andere nicht aufgliederbare Warenverkehre		151 941	1 033 087	654 884	+	72 765	+	91,9	+	378 203	+	57,8
1-9 Insgesamt		1 873 106	17 086 318	15 840 161	+	152 673	+	8,9	+	1 246 157	+	7,9
		Sachsen-Anhalt										
1 - 4 Ernährungswirtschaft		112 646	954 564	1 036 826	-	4 670	-	4,0	-	82 262	-	7,9
5 - 8 Gewerbliche Wirtschaft		1 465 487	11 912 414	12 614 191	+	196 774	+	15,5	-	701 777	-	5,6
7 + 8 Fertigwaren		697 206	6 289 539	5 506 641	+	119 093	+	20,6	+	782 898	+	14,2
1 Lebende Tiere		304	40 943	42 798	-	4 700	-	93,9	-	1 855	-	4,3
2 Nahrungsmittel tierischen Ursprungs		17 219	177 919	147 212	-	2 729	-	13,7	+	30 707	+	20,9
3 Nahrungsmittel pflanzlichen Ursprungs		89 075	670 366	764 352	+	4 941	+	5,9	-	93 986	-	12,3
4 Genussmittel		6 050	65 331	82 467	-	2 180	-	26,5	-	17 136	-	20,8
5 Rohstoffe		588 795	4 244 900	5 825 765	+	38 522	+	7,0	-	1 580 865	-	27,1
6 Halbwaren		179 484	1 377 983	1 281 789	+	39 161	+	27,9	+	96 194	+	7,5
7 Vorerzeugnisse		225 739	1 985 871	1 778 653	+	60 034	+	36,2	+	207 218	+	11,7
8 Enderzeugnisse		471 471	4 303 661	3 728 004	+	59 062	+	14,3	+	575 657	+	15,4
9 Andere nicht aufgliederbare Warenverkehre		83 185	552 866	338 686	+	42 486	+	104,4	+	214 180	+	63,2
1-9 Insgesamt		1 661 311	13 419 845	13 989 725	+	234 578	+	16,4	-	569 880	-	4,1
		Schleswig-Holstein										
1 - 4 Ernährungswirtschaft		267 134	2 516 486	2 475 558	-	15 208	-	5,4	+	40 928	+	1,7
5 - 8 Gewerbliche Wirtschaft		1 401 049	13 036 272	12 884 098	-	77 198	-	5,2	+	152 174	+	1,2
7 + 8 Fertigwaren		1 154 104	10 402 997	10 252 567	+	5 692	+	0,5	+	150 430	+	1,5
1 Lebende Tiere		7 332	102 306	97 021	-	3 210	-	30,4	+	5 285	+	5,4
2 Nahrungsmittel tierischen Ursprungs		102 430	822 556	747 148	+	10 057	+	10,9	+	75 408	+	10,1
3 Nahrungsmittel pflanzlichen Ursprungs		108 156	1 060 159	1 126 071	-	17 923	-	14,2	-	65 912	-	5,9
4 Genussmittel		49 219	531 475	505 304	-	4 123	-	7,7	+	26 171	+	5,2
5 Rohstoffe		119 839	1 352 579	1 271 355	-	89 761	-	42,8	+	81 224	+	6,4
6 Halbwaren		127 105	1 280 690	1 360 164	+	6 874	+	5,7	-	79 474	-	5,8
7 Vorerzeugnisse		214 227	1 966 789	1 943 303	+	30 171	+	16,4	+	23 486	+	1,2
8 Enderzeugnisse		939 872	8 436 211	8 309 264	-	24 478	-	2,5	+	126 947	+	1,5
9 Andere nicht aufgliederbare Warenverkehre		160 700	1 120 531	719 927	+	75 082	+	87,7	+	400 604	+	55,6
1-9 Insgesamt		1 828 883	16 673 313	16 079 594	-	17 322	-	0,9	+	593 719	+	3,7

8.2 Monatliche Entwicklung nach Bundesländern und Warengruppen der Ernährungswirtschaft und der Gewerblichen Wirtschaft *)

8.2.2 Einfuhr

Nr. der Klassi- fikation	Warengruppe	2014		2013	Zu- (+) bzw. Abnahme (-)			Zu- (+) bzw. Abnahme (-)			
		Oktober	Januar / Oktober		gegenüber Oktober 2013			gegenüber Januar / Oktober 2013			
in 1 000 Euro				in 1 000 Euro	%	in 1 000 Euro	%				
Thüringen											
1 - 4 Ernährungswirtschaft	75 913	850 875	835 015	-	17 575	-	18,8	+	15 860	+	1,9
5 - 8 Gewerbliche Wirtschaft	587 782	5 832 831	5 791 765	-	19 894	-	3,3	+	41 066	+	0,7
7 + 8 Fertigwaren	547 490	5 427 047	5 367 994	-	12 065	-	2,2	+	59 053	+	1,1
1 Lebende Tiere	835	8 899	7 137	-	111	-	11,7	+	1 762	+	24,7
2 Nahrungsmittel tierischen Ursprungs	20 286	203 035	176 069	-	1 028	-	4,8	+	26 966	+	15,3
3 Nahrungsmittel pflanzlichen Ursprungs	47 370	574 226	583 163	-	15 466	-	24,6	-	8 937	-	1,5
4 Genussmittel	7 426	64 709	68 649	-	967	-	11,5	-	3 940	-	5,7
5 Rohstoffe	6 421	67 029	70 574	-	2 048	-	24,2	-	3 545	-	5,0
6 Halbwaren	33 871	338 742	353 191	-	5 777	-	14,6	-	14 449	-	4,1
7 Vorerzeugnisse	106 488	1 201 538	1 035 670	-	2 231	-	2,1	+	165 868	+	16,0
8 Enderzeugnisse	441 005	4 225 506	4 332 336	-	9 837	-	2,2	-	106 830	-	2,5
9 Andere nicht aufgliederbare Warenverkehre	81 447	569 616	331 293	+	35 035	+	75,5	+	238 323	+	71,9
1-9 Insgesamt	745 141	7 253 319	6 958 132	-	2 447	-	0,3	+	295 187	+	4,2
Für das Ausland bestimmte Waren											
1 - 4 Ernährungswirtschaft	234 491	2 097 336	2 071 702	+	36 217	+	18,3	+	25 634	+	1,2
5 - 8 Gewerbliche Wirtschaft	2 255 549	20 019 808	20 392 150	-	250 742	-	10,0	-	372 342	-	1,8
7 + 8 Fertigwaren	2 120 351	18 549 102	18 561 421	-	139 028	-	6,2	-	12 319	-	0,1
1 Lebende Tiere	583	7 818	4 869	+	385	+	x	+	2 949	+	60,6
2 Nahrungsmittel tierischen Ursprungs	81 847	688 514	690 767	+	18 977	+	30,2	-	2 253	-	0,3
3 Nahrungsmittel pflanzlichen Ursprungs	143 955	1 327 553	1 287 095	+	17 482	+	13,8	+	40 458	+	3,1
4 Genussmittel	8 106	73 427	88 971	-	633	-	7,2	-	15 544	-	17,5
5 Rohstoffe	40 018	428 641	491 475	-	11 820	-	22,8	-	62 834	-	12,8
6 Halbwaren	95 177	1 042 058	1 339 236	-	99 891	-	51,2	-	297 178	-	22,2
7 Vorerzeugnisse	268 273	2 501 641	2 507 143	+	17 543	+	7,0	-	5 502	-	0,2
8 Enderzeugnisse	1 852 076	16 047 433	16 054 291	-	156 574	-	7,8	-	6 858	+	0,0
9 Andere nicht aufgliederbare Warenverkehre	152 810	1 003 665	576 722	+	81 652	+	114,7	+	426 943	+	74,0
1-9 Insgesamt	2 642 850	23 120 826	23 040 597	-	132 878	-	4,8	+	80 229	+	0,3
Nicht ermittelte Bundesländer											
1 - 4 Ernährungswirtschaft	-	4 206	832	-	32	x	+	3 374	x		
5 - 8 Gewerbliche Wirtschaft	579	18 792	8 989	+	55	+	10,5	+	9 803	x	
7 + 8 Fertigwaren	579	18 258	8 730	+	55	+	10,5	+	9 528	+	109,1
1 Lebende Tiere	-	-	2	-	-	-	-	2	x		
2 Nahrungsmittel tierischen Ursprungs	-	100	357	-	-	-	-	257	-	72,0	
3 Nahrungsmittel pflanzlichen Ursprungs	-	3 541	129	-	-	+	3 412	x			
4 Genussmittel	-	563	345	-	32	x	+	218	+	63,2	
5 Rohstoffe	-	417	6	-	-	+	411	x			
6 Halbwaren	-	116	252	+	0	x	-	136	-	54,0	
7 Vorerzeugnisse	-	3 216	225	-	23	x	+	2 991	x		
8 Enderzeugnisse	579	15 041	8 502	+	78	+	15,6	+	6 539	+	76,9
9 Andere nicht aufgliederbare Warenverkehre	5 387	77 157	60 856	-	941	-	14,9	+	16 301	+	26,8
1-9 Insgesamt	5 966	100 160	70 675	-	921	-	13,4	+	29 485	+	41,7

*) Außenhandelsergebnisse nach Bundesländern und EGW-1-Stellern können über Genesis-Online abgerufen werden (Tabellen 51000-0034 jährlich, 51000-0035 monatlich bzw. Zeitreihen 51000LJ310 jährlich, 51000LM310 monatlich).

Verkehrszweige Intra Ausfuhr Januar / Oktober 2014

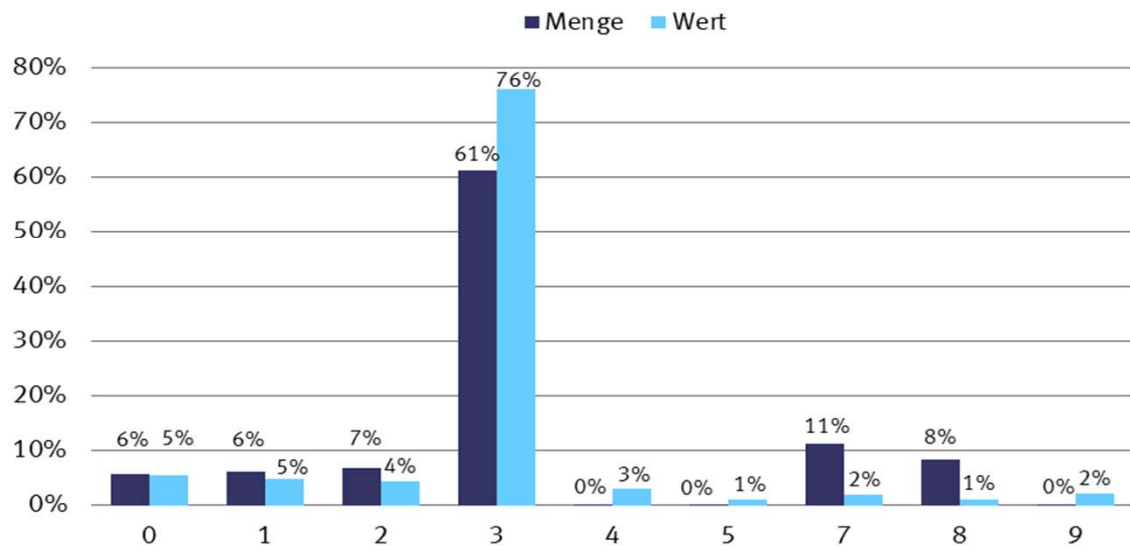

0 = Nicht ermittelt
 1 = Seeverkehr
 2 = Eisenbahnverkehr
 3 = Straßenverkehr
 4 = Luftverkehr
 5 = Postverkehr
 7 = Rohrleitungen
 8 = Binnenschifffahrt
 9 = Eigenantrieb

Verkehrszweige Intra Einfuhr Januar / Oktober 2014

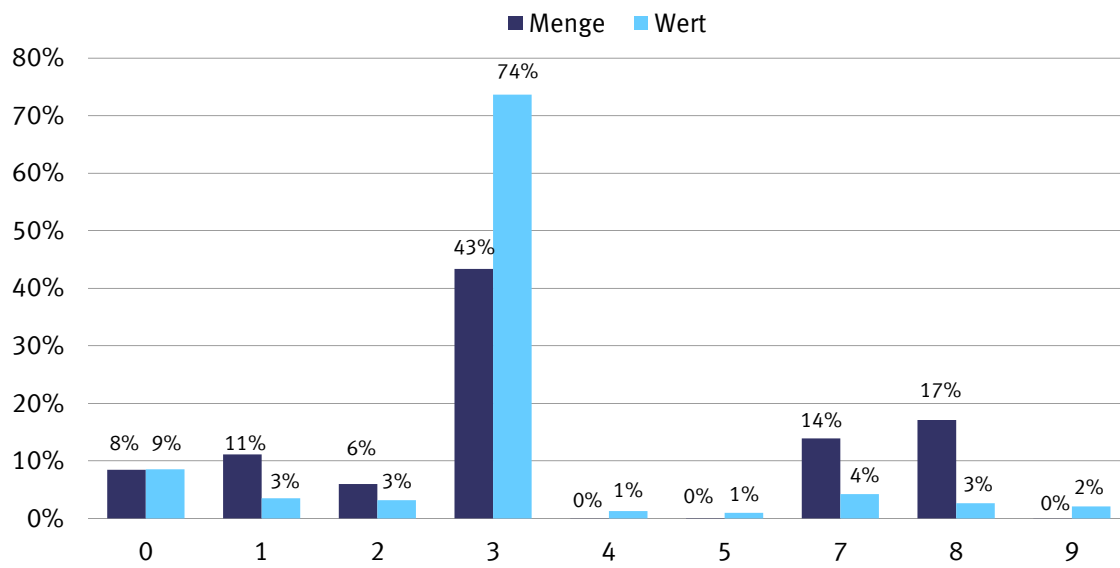

0 = Nicht ermittelt
 1 = Seeverkehr
 2 = Eisenbahnverkehr
 3 = Straßenverkehr
 4 = Luftverkehr
 5 = Postverkehr
 7 = Rohrleitungen
 8 = Binnenschifffahrt
 9 = Eigenantrieb

Verkehrszweige Extra Ausfuhr Januar / Oktober 2014

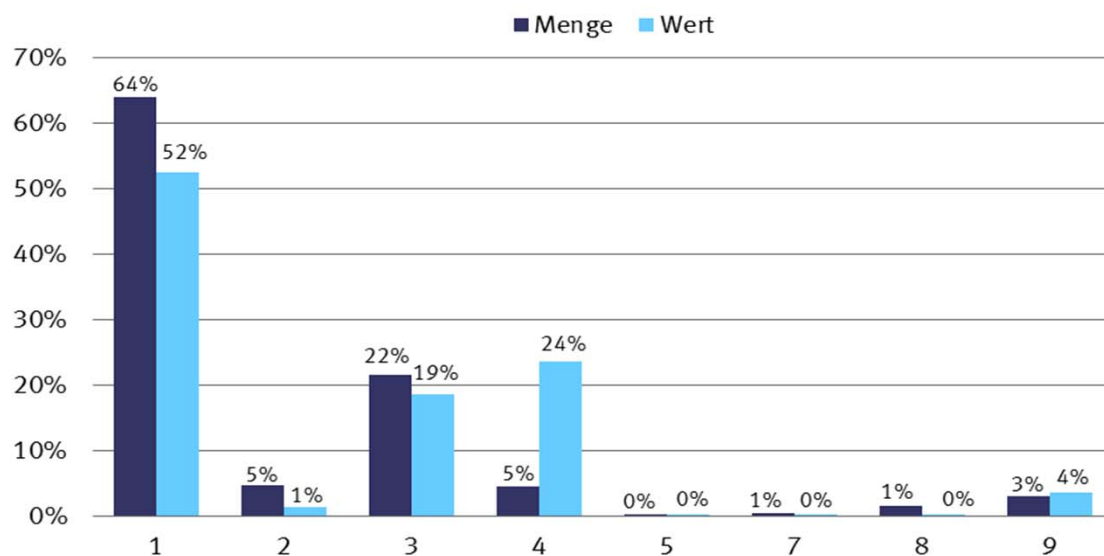

- 1 = Seeverkehr
- 2 = Eisenbahnverkehr
- 3 = Straßenverkehr
- 4 = Luftverkehr
- 5 = Postverkehr
- 7 = Rohrleitungen
- 8 = Binnenschifffahrt
- 9 = Eigenantrieb

Verkehrszweige Extra Einfuhr Januar / Oktober 2014

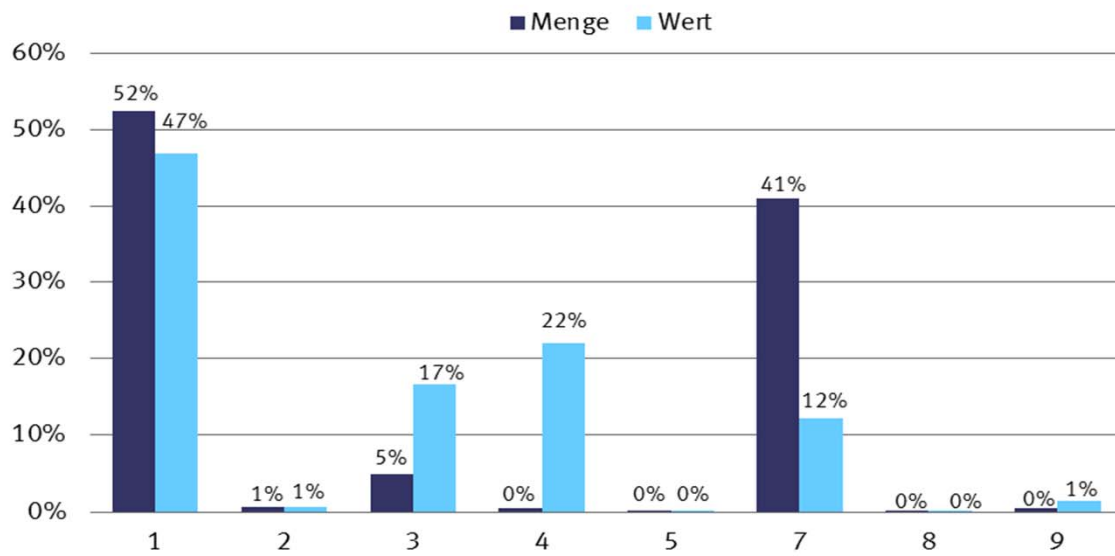

1 = Seeverkehr
 2 = Eisenbahnverkehr
 3 = Straßenverkehr
 4 = Luftverkehr
 5 = Postverkehr
 7 = Rohrleitungen
 8 = Binnenschifffahrt
 9 = Eigenantrieb

9.1 Verkehrszweige Januar / Oktober 2014

9.1.1 Intrahandel

Verkehrszweige	Intrahandel			
	Ausfuhr		Einfuhr	
	in Tonnen	in 1 000 Euro	in Tonnen	in 1 000 Euro
Seeverkehr	15 859 273	26 495 139	38 079 212	17 493 911
Eisenbahnverkehr	17 250 356	24 266 288	20 421 674	15 910 111
Strassenverkehr	155 784 829	418 785 844	148 347 991	369 841 316
Luftverkehr	258 919	16 626 656	85 049	6 346 304
Post	230 186	5 282 123	169 481	4 863 962
Rohrleitungen	28 789 104	10 911 075	47 534 728	21 154 040
Binnenschifffahrt	20 964 587	6 369 952	58 531 436	13 163 023
Eigenantrieb	395 273	11 938 386	87 864	10 425 745
Nicht ermittelt	14 236 195	29 656 370	28 879 325	42 883 514

9.1 Verkehrszweige Januar / Oktober 2014

9.1.2 Extrahandel

Verkehrszweige	Extrahandel			
	Ausfuhr		Einfuhr	
	in Tonnen	in 1 000 Euro	in Tonnen	in 1 000 Euro
Seeverkehr	50 222 168	211 801 873	99 555 447	127 066 337
Eisenbahnverkehr	3 709 100	5 616 642	1 109 406	1 665 812
Strassenverkehr	16 951 812	74 908 531	9 472 732	45 119 969
Luftverkehr	3 585 732	95 046 637	779 153	59 679 047
Post	1 194	187 234	1 228	97 304
Rohrleitungen	401 341	664 517	78 001 743	33 190 529
Binnenschifffahrt	1 149 119	672 705	313 945	293 951
Eigenantrieb	2 337 074	14 645 271	901 347	3 851 314

9.2 Erdteile nach Verkehrszweigen Januar / Oktober 2014

9.2.1 Intrahandel

9.2.1.1 in Tonnen

Verkehrszweige	Ausfuhr					
	Insgesamt	Europa	Afrika	Amerika	Asien	Australien und Ozeanien
Seeverkehr	15 859 273	15 859 273	-	-	-	-
Eisenbahnverkehr	17 250 356	17 250 356	-	-	-	-
Strassenverkehr	155 784 829	155 784 829	-	-	-	-
Luftverkehr	258 919	258 919	-	-	-	-
Post	230 186	230 186	-	-	-	-
Rohrleitungen	28 789 104	28 789 104	-	-	-	-
Binnenschifffahrt	20 964 587	20 964 587	-	-	-	-
Eigenantrieb	395 273	395 273	-	-	-	-
Nicht ermittelt	14 236 195	14 236 195	-	-	-	-

9.2 Erdteile nach Verkehrszweigen Januar / Oktober 2014

9.2.1 Intrahandel

9.2.1.2 in 1 000 Euro

Verkehrszweige	Ausfuhr					
	Insgesamt	Europa	Afrika	Amerika	Asien	Australien und Ozeanien
Seeverkehr	26 495 139	26 495 139	-	-	-	-
Eisenbahnverkehr	24 266 288	24 266 288	-	-	-	-
Strassenverkehr	418 785 844	418 785 844	-	-	-	-
Luftverkehr	16 626 656	16 626 656	-	-	-	-
Post	5 282 123	5 282 123	-	-	-	-
Rohrleitungen	10 911 075	10 911 075	-	-	-	-
Binnenschifffahrt	6 369 952	6 369 952	-	-	-	-
Eigenantrieb	11 938 386	11 938 386	-	-	-	-
Nicht ermittelt	29 656 370	29 656 370	-	-	-	-

9.2 Erdteile nach Verkehrszweigen Januar / Oktober 2014

9.2.1 Intrahandel

9.2.1.3 in Tonnen

Verkehrszweige	Einfuhr					
	Insgesamt	Europa	Afrika	Amerika	Asien	Australien und Ozeanien
Seeverkehr	38 079 212	33 485 270	230 865	3 280 047	276 914	806 116
Eisenbahnverkehr	20 421 674	17 244 438	1 219 373	1 285 808	118 361	553 695
Strassenverkehr	148 347 991	141 696 684	821 380	2 963 386	2 767 541	99 000
Luftverkehr	85 049	66 029	6 692	7 333	4 990	5
Post	169 481	158 498	123	2 597	8 131	132
Rohrleitungen	47 534 728	46 474 121	-	-	1 060 607	-
Binnenschifffahrt	58 531 436	24 464 011	4 424 193	26 894 225	602 754	2 146 254
Eigenantrieb	87 864	87 760	-	58	46	-
Nicht ermittelt	28 879 325	27 345 052	12 235	653 196	863 621	5 221

9.2 Erdteile nach Verkehrszweigen Januar / Oktober 2014

9.2.1 Intrahandel

9.2.1.4 in 1 000 Euro

Verkehrszweige	Einfuhr					
	Insgesamt	Europa	Afrika	Amerika	Asien	Australien und Ozeanien
Seeverkehr	17 493 911	15 808 322	106 424	663 936	817 496	97 738
Eisenbahnverkehr	15 910 111	15 064 456	139 672	495 381	96 918	113 686
Strassenverkehr	369 841 316	332 084 839	1 386 677	10 315 810	25 839 997	213 988
Luftverkehr	6 346 304	4 667 838	18 536	1 112 695	545 580	1 654
Post	4 863 962	4 116 376	3 645	122 215	589 212	32 511
Rohrleitungen	21 154 040	20 674 322	-	-	479 718	-
Binnenschifffahrt	13 163 023	9 649 009	405 110	2 564 389	304 880	239 630
Eigenantrieb	10 425 745	10 413 419	-	11 822	503	-
Nicht ermittelt	42 883 514	40 502 396	18 664	973 622	1 385 267	3 564

9.2 Erdteile nach Verkehrszweigen Januar / Oktober 2014

9.2.2 Extrahandel

9.2.2.1 in Tonnen

Verkehrszweige	Ausfuhr					
	Insgesamt	Europa	Afrika	Amerika	Asien	Australien und Ozeanien
Seeverkehr	50 222 168	5 500 207	6 465 264	13 401 304	23 263 425	-
Eisenbahnverkehr	3 709 100	3 612 527	-	-	96 508	-
Strassenverkehr	16 951 812	16 511 870	-	2	434 466	-
Luftverkehr	3 585 732	42 060	73 855	365 572	668 440	-
Post	1 194	664	42	258	230	-
Rohrleitungen	401 341	401 341	-	-	-	-
Binnenschifffahrt	1 149 119	1 149 112	-	-	-	-
Eigenantrieb	2 337 074	225 098	586 391	454 627	1 070 953	-

9.2 Erdteile nach Verkehrszweigen Januar / Oktober 2014

9.2.2 Extrahandel

9.2.2.2 in 1 000 Euro

Verkehrszweige	Ausfuhr					
	Insgesamt	Europa	Afrika	Amerika	Asien	Australien und Ozeanien
Seeverkehr	211 801 873	13 169 821	15 057 353	76 727 703	105 906 413	-
Eisenbahnverkehr	5 616 642	4 493 195	-	-	1 123 105	-
Strassenverkehr	74 908 531	71 770 385	-	46	3 080 427	-
Luftverkehr	95 046 637	5 822 342	3 784 065	32 424 295	51 046 286	-
Post	187 234	47 145	1 352	46 763	91 971	-
Rohrleitungen	664 517	664 518	-	-	-	-
Binnenschifffahrt	672 705	672 587	-	-	-	-
Eigenantrieb	14 645 271	1 737 798	311 137	4 669 682	7 926 621	-

9.2 Erdteile nach Verkehrszweigen Januar / Oktober 2014

9.2.2 Extrahandel

9.2.2.3 in Tonnen

Verkehrszweige	Einfuhr					
	Insgesamt	Europa	Afrika	Amerika	Asien	Australien und Ozeanien
Seeverkehr	99 555 447	33 175 072	15 899 941	26 506 996	21 923 406	2 050 031
Eisenbahnverkehr	1 109 406	1 056 793	7	249	52 357	0
Strassenverkehr	9 472 732	9 319 572	3 544	28 216	120 971	431
Luftverkehr	779 153	28 294	43 323	248 846	455 413	3 277
Post	1 228	553	13	334	321	7
Rohrleitungen	78 001 743	71 494 117	2 503 566	-	4 004 060	-
Binnenschifffahrt	313 945	312 883	-	1 060	2	-
Eigenantrieb	901 347	15 390	33 135	3 000	849 823	-

9.2 Erdteile nach Verkehrszweigen Januar / Oktober 2014

9.2.2 Extrahandel

9.2.2.4 in 1 000 Euro

Verkehrszweige	Einfuhr					
	Insgesamt	Europa	Afrika	Amerika	Asien	Australien und Ozeanien
Seeverkehr	127 066 337	16 901 615	11 331 152	26 396 862	71 172 234	1 264 482
Eisenbahnverkehr	1 665 812	1 266 137	50	1 066	398 553	4
Strassenverkehr	45 119 969	42 537 050	34 615	1 204 277	1 341 997	2 028
Luftverkehr	59 679 047	3 617 284	1 766 641	17 292 729	36 484 619	517 772
Post	97 304	44 349	568	18 825	32 422	1 141
Rohrleitungen	33 190 529	29 117 599	1 577 263	-	2 495 666	-
Binnenschifffahrt	293 951	292 641	-	1 310	-	-
Eigenantrieb	3 851 314	268 511	59 421	2 237 179	1 286 203	-

9.3 EGW nach Verkehrszweigen Januar / Oktober 2014

9.3.1 Intrahandel

9.3.1.1 in Tonnen

Verkehrszweige	Ausfuhr				
	Insgesamt	Lebende Tiere 1	Nahrungsmittel		Genussmittel 4
			tierischen Ursprungs 2	pflanzlichen Ursprungs 3	
Seeverkehr	15 859 273	138	164 551	1 774 880	57 208
Eisenbahnverkehr ..	17 250 356	265	39 737	346 712	55 201
Strassenverkehr	155 784 829	577 858	8 148 189	19 560 307	1 693 482
Luftverkehr	258 919	7	967	23 808	101
Post	230 186	1	1 773	37 568	2 663
Rohrleitungen	28 789 104	-	-	3 038 515	-
Binnenschifffahrt ...	20 964 587	-	14 104	2 129 436	-
Eigenantrieb	395 273	-	-	-	-
Nicht ermittelt	14 236 195	12 548	176 281	324 172	150 317

9.3 EGW nach Verkehrszweigen Januar / Oktober 2014

9.3.1 Intrahandel

9.3.1.2 in 1 000 Euro

Verkehrszweige	Ausfuhr				
	Insgesamt	Lebende Tiere 1	Nahrungsmittel		Genussmittel 4
			tierischen Ursprungs 2	pflanzlichen Ursprungs 3	
Seeverkehr	26 495 139	570	142 562	599 280	139 896
Eisenbahnverkehr ..	24 266 288	603	71 430	136 889	42 645
Strassenverkehr	418 785 844	841 196	15 339 268	18 254 938	5 098 913
Luftverkehr	16 626 656	1 859	8 570	32 179	1 683
Post	5 282 123	59	8 764	137 758	13 444
Rohrleitungen	10 911 075	-	-	11 772	-
Binnenschifffahrt ...	6 369 952	-	18 125	588 548	-
Eigenantrieb	11 938 386	-	-	-	-
Nicht ermittelt	29 656 370	15 536	342 266	298 186	77 821

9.3 EGW nach Verkehrszweigen Januar / Oktober 2014

9.3.1 Intrahandel

9.3.1.3 in Tonnen

Verkehrszweige	Einfuhr				
	Insgesamt	Lebende Tiere 1	Nahrungsmittel		Genussmittel 4
			tierischen Ursprungs 2	pflanzlichen Ursprungs 3	
Seeverkehr	38 079 212	12	70 454	2 067 223	159 635
Eisenbahnverkehr ..	20 421 674	28	73 194	1 744 270	104 235
Strassenverkehr	148 347 991	764 002	6 042 613	25 818 099	2 171 024
Luftverkehr	85 049	7	1 716	10 955	7
Post	169 481	22	445	20 067	377
Rohrleitungen	47 534 728	-	-	993	-
Binnenschifffahrt ...	58 531 436	-	8 583	4 745 649	184 420
Eigenantrieb	87 864	-	-	-	-
Nicht ermittelt	28 879 325	40 846	210 006	334 048	46 172

9.3 EGW nach Verkehrszweigen Januar / Oktober 2014

9.3.1 Intrahandel

9.3.1.4 in 1 000 Euro

Verkehrszweige	Einfuhr				
	Insgesamt	Lebende Tiere 1	Nahrungsmittel		Genussmittel 4
			tierischen Ursprungs 2	pflanzlichen Ursprungs 3	
Seeverkehr	17 493 911	22	131 245	815 026	146 776
Eisenbahnverkehr ..	15 910 111	46	29 441	493 344	69 246
Strassenverkehr	369 841 316	1 297 858	11 999 462	24 275 290	4 500 780
Luftverkehr	6 346 304	77	4 895	32 691	135
Post	4 863 962	889	1 775	32 661	1 087
Rohrleitungen	21 154 040	-	-	998	-
Binnenschifffahrt ...	13 163 023	-	10 612	1 692 994	124 474
Eigenantrieb	10 425 745	-	-	-	-
Nicht ermittelt	42 883 514	64 638	362 452	324 919	62 365

9.3 EGW nach Verkehrszweigen Januar / Oktober 2014

9.3.1 Intrahandel

9.3.1.1 in Tonnen

Verkehrszweige	Ausfuhr				
	Rohstoffe 5	Halbwaren 6	Vor- erzeugnisse 7	End- erzeugnisse 8	Andere nicht aufgliederbare Warenverkehre 9
Seeverkehr	1 765 201	7 572 815	2 600 374	1 856 395	67 712
Eisenbahnverkehr ...	3 713 058	6 392 636	4 960 758	1 704 895	37 093
Strassenverkehr	23 653 359	30 350 809	37 186 352	34 426 126	188 348
Luftverkehr	731	55 931	75 124	101 018	1 231
Post	3 278	14 241	29 055	136 296	5 311
Rohrleitungen	25 506 625	243 964	-	-	-
Binnenschifffahrt	8 981 261	7 698 248	1 599 467	526 062	16 010
Eigenantrieb	-	-	-	395 273	-
Nicht ermittelt	1 003 731	457 664	464 390	565 087	11 082 005

9.3 EGW nach Verkehrszweigen Januar / Oktober 2014

9.3.1 Intrahandel

9.3.1.2 in 1 000 Euro

Verkehrszweige	Ausfuhr				
	Rohstoffe 5	Halbwaren 6	Vor- erzeugnisse 7	End- erzeugnisse 8	Andere nicht aufgliederbare Warenverkehre 9
Seeverkehr	167 909	3 220 835	2 193 876	19 969 333	60 878
Eisenbahnverkehr ...	364 988	3 447 009	4 453 537	15 731 092	18 098
Strassenverkehr	3 153 659	20 877 662	57 471 939	295 828 002	1 920 268
Luftverkehr	1 799	512 868	447 087	15 121 675	498 937
Post	4 120	29 908	95 625	4 784 423	208 021
Rohrleitungen	8 301 182	2 598 122	-	-	-
Binnenschifffahrt	131 170	4 127 578	1 139 961	360 899	3 670
Eigenantrieb	-	-	-	11 938 386	-
Nicht ermittelt	61 875	326 038	696 152	3 792 127	24 046 369

9.3 EGW nach Verkehrszweigen Januar / Oktober 2014

9.3.1 Intrahandel

9.3.1.3 in Tonnen

Verkehrszweige	Einfuhr				
	Rohstoffe 5	Halbwaren 6	Vor- erzeugnisse 7	End- erzeugnisse 8	Andere nicht aufgliederbare Warenverkehre 9
Seeverkehr	21 924 358	10 425 667	2 641 028	747 813	43 023
Eisenbahnverkehr ...	7 110 472	6 091 716	4 429 533	860 010	8 216
Strassenverkehr	21 635 058	24 127 623	36 689 147	30 932 272	168 154
Luftverkehr	3 374	9 691	8 156	49 557	1 585
Post	5 575	15 751	18 567	107 204	1 472
Rohrleitungen	43 467 063	4 066 672	-	-	-
Binnenschifffahrt	39 106 568	12 177 557	1 736 277	552 140	20 242
Eigenantrieb	-	-	-	87 864	-
Nicht ermittelt	530 302	617 060	949 233	455 230	25 696 429

9.3 EGW nach Verkehrszweigen Januar / Oktober 2014

9.3.1 Intrahandel

9.3.1.4 in 1 000 Euro

Verkehrszweige	Einfuhr				
	Rohstoffe 5	Halbwaren 6	Vor- erzeugnisse 7	End- erzeugnisse 8	Andere nicht aufgliederbare Warenverkehre 9
Seeverkehr	3 560 526	6 314 199	1 820 090	4 667 912	38 114
Eisenbahnverkehr ...	712 829	3 627 178	2 958 887	8 012 907	6 234
Strassenverkehr	3 821 970	24 952 322	52 843 443	244 851 053	1 299 139
Luftverkehr	2 895	93 031	99 656	5 988 504	124 421
Post	5 606	57 045	82 507	4 636 295	46 098
Rohrleitungen	17 089 269	4 063 774	-	-	-
Binnenschifffahrt	3 000 486	6 676 302	1 123 126	525 007	10 022
Eigenantrieb	-	-	-	10 425 745	-
Nicht ermittelt	67 560	589 991	1 262 164	2 443 648	37 705 779

9.3 EGW nach Verkehrszweigen Januar / Oktober 2014

9.3.2 Extrahandel

9.3.2.1 in Tonnen

Verkehrszweige	Ausfuhr				
	Insgesamt	Lebende Tiere 1	Nahrungsmittel		Genussmittel 4
			tierischen Ursprungs 2	pflanzlichen Ursprungs 3	
Seeverkehr	50 222 168	9 863	1 342 030	7 982 649	696 826
Eisenbahnverkehr ...	3 709 100	-	187	117 505	6 384
Strassenverkehr	16 951 812	11 256	272 435	1 256 952	182 082
Luftverkehr	3 585 732	2 646	10 010	61 299	6 412
Post	1 194	-	14	7	1
Rohrleitungen	401 341	-	-	-	-
Binnenschifffahrt	1 149 119	-	77	20 958	20
Eigenantrieb	2 337 074	-	-	-	-

9.3 EGW nach Verkehrszweigen Januar / Oktober 2014

9.3.2 Extrahandel

9.3.2.2 in 1 000 Euro

Verkehrszweige	Ausfuhr				
	Insgesamt	Lebende Tiere 1	Nahrungsmittel		Genussmittel 4
			tierischen Ursprungs 2	pflanzlichen Ursprungs 3	
Seeverkehr	211 801 873	29 084	2 212 707	4 428 630	2 558 805
Eisenbahnverkehr ...	5 616 642	-	1 145	59 775	16 462
Strassenverkehr	74 908 531	86 279	645 234	2 132 719	622 875
Luftverkehr	95 046 637	96 164	78 728	256 894	80 173
Post	187 234	-	45	1 261	42
Rohrleitungen	664 517	-	-	-	-
Binnenschifffahrt	672 705	-	422	6 602	14
Eigenantrieb	14 645 271	-	-	-	-

9.3 EGW nach Verkehrszweigen Januar / Oktober 2014

9.3.2 Extrahandel

9.3.2.3 in Tonnen

Verkehrszweige	Einfuhr				
	Insgesamt	Lebende Tiere 1	Nahrungsmittel		Genussmittel 4
			tierischen Ursprungs 2	pflanzlichen Ursprungs 3	
Seeverkehr	99 555 447	155	853 249	7 821 808	1 296 093
Eisenbahnverkehr ...	1 109 406	-	341	52 331	7 897
Strassenverkehr	9 472 732	1 286	132 898	573 648	63 094
Luftverkehr	779 153	514	9 703	44 565	1 414
Post	1 228	-	40	28	4
Rohrleitungen	78 001 743	-	-	5 408	-
Binnenschifffahrt	313 945	-	-	30 327	0
Eigenantrieb	901 347	-	-	-	-

9.3 EGW nach Verkehrszweigen Januar / Oktober 2014

9.3.2 Extrahandel

9.3.2.4 in 1 000 Euro

Verkehrszweige	Einfuhr				
	Insgesamt	Lebende Tiere 1	Nahrungsmittel		Genussmittel 4
			tierischen Ursprungs 2	pflanzlichen Ursprungs 3	
Seeverkehr	127 066 337	1 582	2 714 241	6 040 266	3 233 550
Eisenbahnverkehr ...	1 665 812	-	1 538	24 840	3 901
Strassenverkehr	45 119 969	3 275	448 217	1 691 275	350 567
Luftverkehr	59 679 047	13 078	121 655	229 103	33 333
Post	97 304	1	64	271	139
Rohrleitungen	33 190 529	-	-	11	-
Binnenschifffahrt	293 951	-	-	6 534	-
Eigenantrieb	3 851 314	-	-	-	-

9.3 EGW nach Verkehrszweigen Januar / Oktober 2014

9.3.2 Extrahandel

9.3.2.1 in Tonnen

Verkehrszweige	Ausfuhr				
	Rohstoffe 5	Halbwaren 6	Vor- erzeugnisse 7	End- erzeugnisse 8	Andere nicht aufgliederbare Warenverkehre 9
Seeverkehr	3 208 874	10 667 427	12 376 002	13 894 758	43 740
Eisenbahnverkehr ...	387 887	1 902 845	958 322	335 767	204
Strassenverkehr	2 993 291	2 821 595	3 624 612	5 757 920	31 669
Luftverkehr	6 028	2 447 855	150 686	892 215	8 582
Post	55	21	125	953	17
Rohrleitungen	401 341	-	-	-	-
Binnenschifffahrt	227 743	847 693	46 709	5 918	2
Eigenantrieb	-	-	-	2 337 074	-

9.3 EGW nach Verkehrszweigen Januar / Oktober 2014

9.3.2 Extrahandel

9.3.2.2 in 1 000 Euro

Verkehrszweige	Ausfuhr				
	Rohstoffe 5	Halbwaren 6	Vor- erzeugnisse 7	End- erzeugnisse 8	Andere nicht aufgliederbare Warenverkehre 9
Seeverkehr	1 375 190	7 083 267	23 867 745	169 906 485	339 959
Eisenbahnverkehr ...	27 975	1 243 469	968 223	3 298 900	694
Strassenverkehr	362 461	3 436 673	8 591 389	58 633 509	397 393
Luftverkehr	28 813	4 082 648	5 344 145	83 198 787	1 880 285
Post	447	126	2 287	180 354	2 672
Rohrleitungen	180 271	484 247	-	-	-
Binnenschifffahrt	2 898	571 917	38 208	52 585	59
Eigenantrieb	-	-	-	14 645 271	-

9.3 EGW nach Verkehrszweigen Januar / Oktober 2014

9.3.2 Extrahandel

9.3.2.3 in Tonnen

Verkehrszweige	Einfuhr				
	Rohstoffe 5	Halbwaren 6	Vor- erzeugnisse 7	End- erzeugnisse 8	Andere nicht aufgliederbare Warenverkehre 9
Seeverkehr	61 772 642	14 610 297	3 376 178	9 784 437	40 587
Eisenbahnverkehr	62 482	599 607	216 622	168 576	1 551
Strassenverkehr	2 120 509	1 312 536	2 826 555	2 395 165	47 041
Luftverkehr	16 511	92 811	54 106	550 053	9 475
Post	86	35	103	886	46
Rohrleitungen	76 704 351	1 291 985	-	-	-
Binnenschifffahrt	33 038	191 603	52 603	6 373	-
Eigenantrieb	-	-	-	901 347	-

9.3 EGW nach Verkehrszweigen Januar / Oktober 2014

9.3.2 Extrahandel

9.3.2.4 in 1 000 Euro

Verkehrszweige	Einfuhr				
	Rohstoffe 5	Halbwaren 6	Vor- erzeugnisse 7	End- erzeugnisse 8	Andere nicht aufgliederbare Warenverkehre 9
Seeverkehr	23 357 614	11 140 723	8 609 532	71 491 086	477 745
Eisenbahnverkehr ...	5 064	296 413	412 066	913 073	8 917
Strassenverkehr	261 596	3 608 635	7 916 416	29 907 366	932 621
Luftverkehr	462 555	2 331 607	2 214 270	52 786 780	1 486 667
Post	376	472	1 221	88 014	6 747
Rohrleitungen	32 146 722	1 043 796	-	-	-
Binnenschifffahrt	3 008	231 801	23 629	28 978	1
Eigenantrieb	-	-	-	3 851 314	-

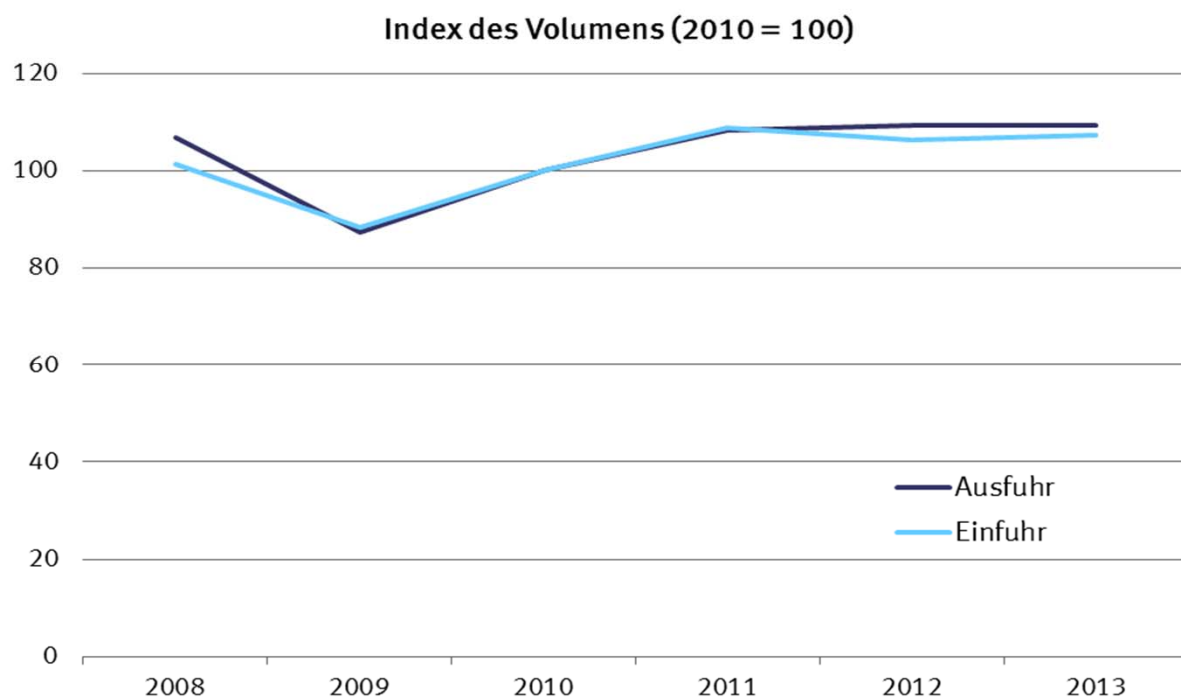
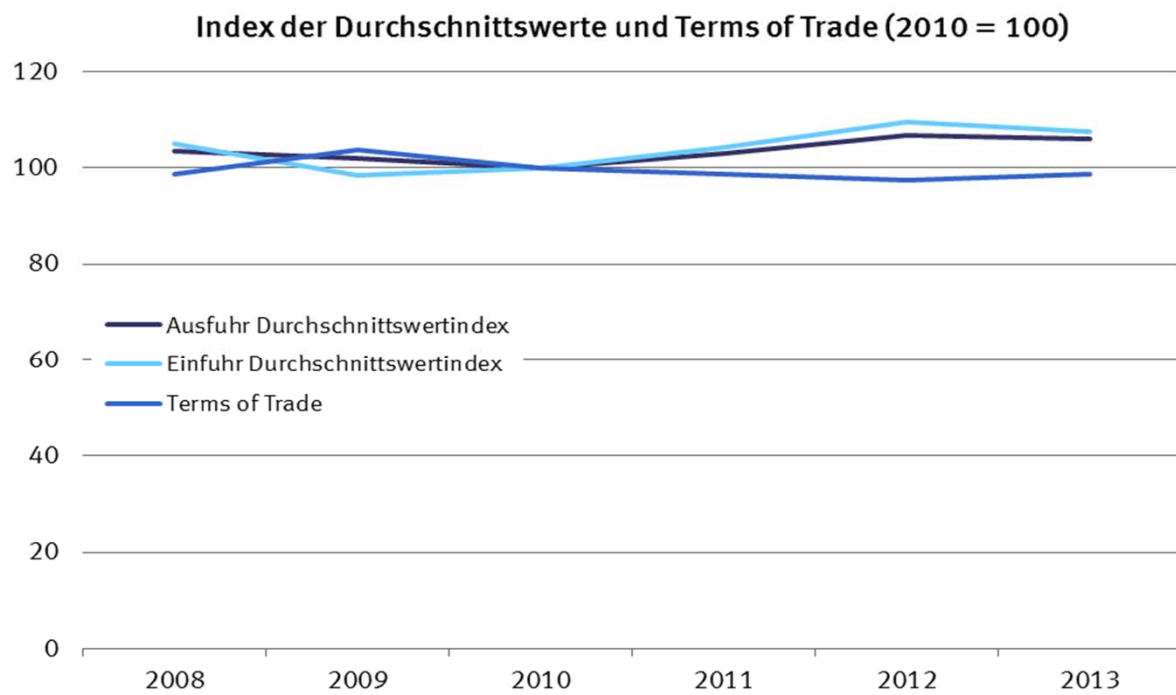

10.1 Jährliche Entwicklung des Volumens, der Indizes und Terms of Trade (Jahr 2010 = 100)

10.1.1 Ausfuhr

Jahr Monat	Originalwerte	Volumen	Index der tatsächlichen Werte	Volumenindex	Durchschnittswertindex	Terms of Trade
	in 1 000 Euro					
2008	984 139 797	950 721 885	110,6	106,8	103,5	98,6
2009	803 311 845	787 559 097	89,2	87,4	102,0	103,8
2010	951 959 469	951 959 469	100,0	100,0	100,0	100,0
2011	1 061 225 291	1 031 262 853	111,5	108,4	102,9	98,7
2012	1 095 766 404	1 027 780 583	116,5	109,3	106,6	97,3
2013	1 093 114 584	1 023 935 565	116,0	109,4	106,0	98,6

10.1 Jährliche Entwicklung des Volumens, der Indizes und Terms of Trade (Jahr 2010 = 100)

10.1.2 Einfuhr

Jahr Monat	Originalwerte	Volumen	Index der tatsächlichen Werte	Volumenindex	Durchschnittswertindex
	in 1 000 Euro				
2008	805 842 470	767 754 549	106,5	101,4	105,0
2009	664 614 892	676 041 561	86,8	88,3	98,3
2010	797 096 855	797 096 855	100,0	100,0	100,0
2011	902 522 833	865 675 425	113,5	108,9	104,3
2012	905 925 476	826 931 362	116,4	106,2	109,6
2013	898 164 436	829 540 644	115,4	107,3	107,5

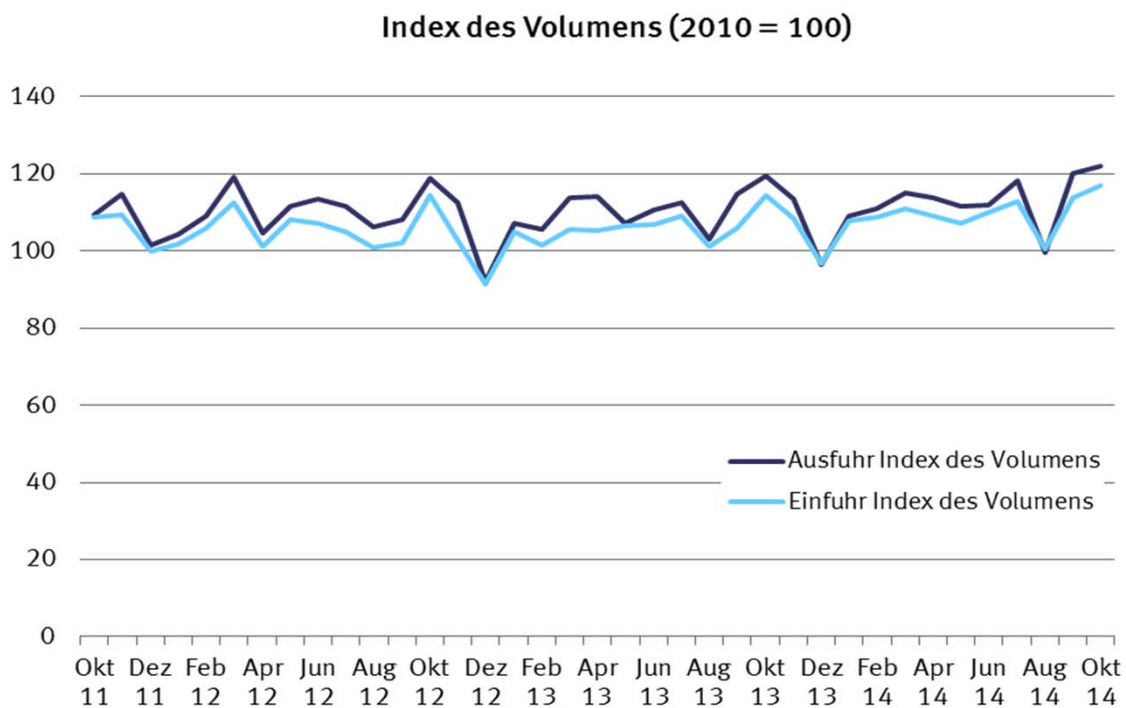
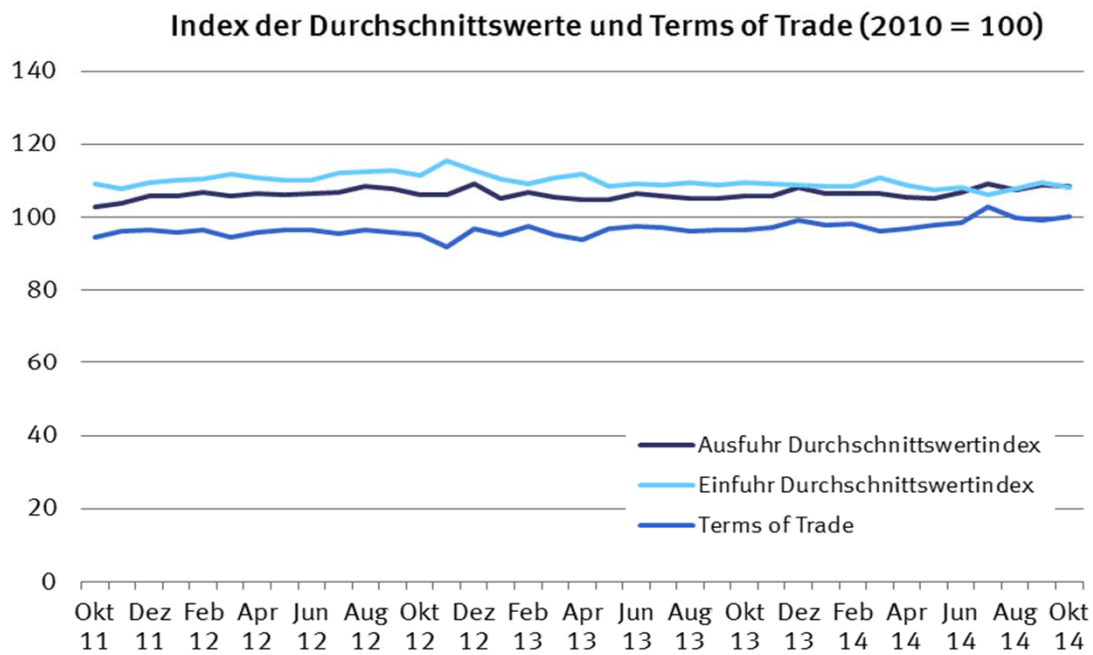

10.2 Monatliche Entwicklung des Volumens, der Indizes und Terms of Trade (Jahr 2010 = 100)

10.2.1 Ausfuhr

Jahr Monat	Originalwerte	Volumen	Index der tatsächlichen Werte	Volumenindex	Durchschnittswertindex	Terms of Trade
	in 1 000 Euro					
2008						
Januar	83 324 160	81 202 665	112,5	109,7	102,6	101,7
Februar	83 516 171	82 049 687	113,1	111,1	101,8	98,7
März	82 754 980	81 997 738	112,1	111,0	100,9	98,6
April	88 750 606	86 842 042	119,8	117,2	102,2	98,7
Mai	79 732 900	78 895 898	108,0	106,8	101,1	98,5
Juni	87 364 212	84 991 064	118,0	114,8	102,8	96,3
Juli	86 066 979	82 630 167	116,1	111,5	104,2	97,3
August	74 859 412	71 192 173	101,4	96,4	105,2	98,3
September	86 270 138	83 426 154	116,5	112,7	103,4	96,5
Oktober	88 702 243	85 086 568	120,1	115,2	104,3	98,2
November	76 085 058	72 790 405	103,0	98,5	104,5	97,6
Dezember	66 712 939	62 056 525	90,4	84,1	107,5	100,7
2009						
Januar	63 558 787	61 519 896	84,9	82,1	103,3	102,7
Februar	63 788 746	61 916 856	85,4	82,9	103,0	101,8
März	70 163 986	67 845 584	93,6	90,5	103,4	101,9
April	64 401 285	63 181 331	86,2	84,5	101,9	104,4
Mai	60 652 667	60 153 561	81,2	80,5	100,8	102,6
Juni	66 898 844	66 670 701	89,3	89,0	100,4	102,8
Juli	70 577 420	68 922 543	94,4	92,2	102,4	103,9
August	60 088 187	59 227 110	80,2	79,0	101,5	104,6
September	70 913 592	70 696 429	94,9	94,6	100,3	103,2
Oktober	72 460 259	71 853 884	96,6	95,8	100,9	104,6
November	72 294 832	71 143 613	96,7	95,1	101,6	105,3
Dezember	67 513 241	65 445 185	90,4	87,6	103,2	104,6
2010						
Januar	63 357 946	66 154 585	80,3	83,8	95,8	103,2
Februar	69 985 466	72 654 266	88,4	91,7	96,3	99,6
März	85 578 912	87 389 139	108,0	110,2	97,9	101,9
April	75 184 617	76 386 886	94,9	96,4	98,4	100,1
Mai	76 191 415	77 176 168	96,5	97,7	98,7	98,2
Juni	85 310 501	84 510 817	107,9	106,9	101,0	100,2
Juli	81 350 340	79 575 140	102,6	100,4	102,2	99,1
August	74 393 504	73 975 090	94,2	93,6	100,6	99,8
September	85 971 774	85 562 315	108,7	108,2	100,5	98,7
Oktober	86 001 449	85 737 474	108,5	108,2	100,3	99,2
November	87 624 475	86 606 533	110,5	109,2	101,2	98,7
Dezember	81 009 071	77 686 603	102,5	98,3	104,3	100,7
2011						
Januar	79 314 862	77 919 097	100,5	98,8	101,8	97,9
Februar	84 536 900	83 022 735	107,1	105,2	101,8	96,8
März	98 671 295	96 117 984	124,6	121,5	102,6	97,8
April	84 509 940	83 117 892	107,1	105,3	101,6	95,5
Mai	92 352 026	90 458 632	116,6	114,3	102,1	97,4
Juni	88 084 241	85 771 682	111,2	108,4	102,6	96,3
Juli	85 571 816	83 248 292	108,4	105,5	102,7	96,5
August	85 255 523	82 560 095	108,0	104,7	103,2	96,1
September	94 964 037	91 679 356	120,3	116,2	103,5	96,7
Oktober	89 054 958	86 395 677	112,8	109,5	103,0	94,4
November	94 104 402	90 636 691	119,2	114,9	103,8	96,1
Dezember	84 805 289	80 057 947	107,4	101,5	105,9	96,6
2012						
Januar	86 123 667	81 474 601	110,1	104,2	105,7	95,8
Februar	91 228 466	85 464 948	116,5	109,2	106,7	96,6
März	98 729 356	93 268 197	126,1	119,2	105,8	94,6
April	87 233 520	81 905 693	111,4	104,6	106,5	95,9
Mai	92 662 716	87 234 815	118,4	111,5	106,2	96,5
Juni	94 258 682	88 572 863	120,7	113,5	106,4	96,6
Juli	93 328 549	87 138 762	119,5	111,6	107,0	95,5
August	90 152 082	82 940 423	115,5	106,3	108,6	96,4
September	91 362 316	84 586 765	116,7	108,1	108,0	95,8
Oktober	98 432 108	92 697 542	126,2	118,9	106,2	95,3
November	93 678 057	88 173 864	119,6	112,6	106,2	92,0
Dezember	78 576 885	71 885 903	100,6	92,1	109,3	97,0
2013						
Januar	88 511 292	83 641 260	112,9	107,3	105,2	95,2
Februar	88 314 452	82 095 521	112,8	105,7	106,8	97,7
März	94 344 212	88 748 331	120,3	113,9	105,6	95,1
April	93 905 981	88 932 651	119,7	114,1	104,9	93,9
Mai	88 149 701	83 448 500	112,7	107,3	105,0	96,9
Juni	92 225 765	85 968 818	117,8	110,6	106,5	97,5
Juli	92 990 203	87 294 795	118,9	112,5	105,7	97,1
August	84 844 486	80 072 082	108,4	103,0	105,3	96,1
September	94 418 947	89 144 979	120,6	114,7	105,2	96,7
Oktober	98 996 995	92 804 588	126,5	119,4	106,0	96,7
November	94 472 623	88 576 569	120,4	113,6	106,0	97,1
Dezember	81 939 926	75 186 134	104,3	96,4	108,1	99,2
2014						
Januar	90 746 583	84 367 417	115,9	109,0	106,4	98,0
Februar	92 361 508	85 893 262	118,2	111,0	106,5	98,2
März	95 986 120	89 326 809	122,4	115,0	106,4	96,1
April	93 735 393	87 951 166	120,0	113,7	105,5	97,0
Mai	92 081 856	86 665 358	117,4	111,6	105,2	97,9
Juni	93 507 687	86 652 355	119,5	111,8	106,9	98,7
Juli	101 066 323	91 471 897	129,0	118,1	109,3	102,8
August	84 077 494	77 177 706	107,2	99,7	107,6	99,8
September	102 511 399	93 292 548	130,6	120,1	108,7	99,3
Oktober	103 912 884	94 749 877	132,4	122,0	108,5	100,3

10.2 Monatliche Entwicklung des Volumens, der Indizes und Terms of Trade (Jahr 2010 = 100)

10.2.2 Einfuhr

Jahr Monat	Originalwerte	Volumen	Index der tatsächlichen Werte	Volumenindex	Durchschnittswertindex
	in 1 000 Euro				
2008					
Januar	66 261 320	65 695 211	105,2	104,3	100,9
Februar	66 412 813	64 425 381	105,7	102,5	103,1
März	65 987 199	64 502 554	104,8	102,4	102,3
April	69 715 592	67 341 805	110,7	106,9	103,5
Mai	65 361 974	63 732 070	103,8	101,2	102,6
Juni	67 603 336	63 325 869	107,6	100,7	106,8
Juli	71 928 324	67 130 795	114,2	106,6	107,1
August	64 046 596	59 845 768	101,8	95,1	107,0
September	70 996 782	66 252 670	112,8	105,2	107,2
Oktober	72 036 441	67 794 947	114,6	107,8	106,2
November	66 117 708	61 739 399	105,0	98,1	107,1
Dezember	59 374 385	55 621 902	94,4	88,4	106,7
2009					
Januar	56 154 314	55 834 533	88,3	87,8	100,6
Februar	55 018 260	54 377 136	86,4	85,4	101,2
März	58 763 141	57 878 066	92,4	91,0	101,5
April	54 335 268	55 682 392	85,3	87,4	97,6
Mai	50 325 592	51 225 420	79,1	80,5	98,2
Juni	53 172 895	54 415 433	83,6	85,5	97,7
Juli	54 985 700	55 784 904	86,3	87,5	98,6
August	51 089 512	52 659 407	80,2	82,6	97,0
September	59 412 227	61 122 162	93,2	95,9	97,2
Oktober	59 994 158	62 141 491	94,2	97,6	96,5
November	56 332 975	58 367 066	88,5	91,7	96,5
Dezember	55 030 850	55 769 363	86,5	87,6	98,7
2010					
Januar	55 080 817	59 323 600	83,0	89,4	92,8
Februar	56 770 051	58 719 640	85,7	88,6	96,7
März	69 335 060	72 115 051	104,4	108,6	96,1
April	62 189 163	63 272 924	93,7	95,3	98,3
Mai	66 048 866	65 847 119	99,8	99,2	100,5
Juni	71 199 680	70 607 691	107,3	106,4	100,8
Juli	68 383 722	66 308 516	103,1	100,0	103,1
August	64 937 957	64 420 105	97,9	97,1	100,8
September	69 498 912	68 246 887	104,8	102,9	101,8
Oktober	71 483 664	70 670 300	107,7	106,5	101,1
November	73 740 280	71 938 201	111,2	108,5	102,5
Dezember	68 428 684	66 035 723	103,2	99,6	103,6
2011					
Januar	69 388 862	66 762 875	105,2	101,2	104,0
Februar	72 446 865	68 885 748	109,9	104,5	105,2
März	79 785 477	76 074 773	120,8	115,2	104,9
April	73 674 669	69 270 392	111,6	104,9	106,4
Mai	77 518 623	73 982 361	117,4	112,0	104,8
Juni	75 190 853	70 643 076	113,9	107,0	106,5
Juli	75 016 891	70 539 267	113,8	107,0	106,4
August	73 515 609	68 471 595	111,4	103,7	107,4
September	77 650 175	72 562 070	117,8	110,0	107,0
Oktober	78 054 831	71 590 604	118,4	108,6	109,1
November	77 994 747	72 257 675	118,3	109,5	108,0
Dezember	72 285 230	65 966 353	109,7	100,0	109,6
2012					
Januar	72 587 891	65 822 705	112,2	101,7	110,3
Februar	75 810 773	68 619 977	117,0	105,9	110,5
März	81 454 060	72 904 691	125,9	112,6	111,8
April	72 875 921	65 693 587	112,5	101,3	111,0
Mai	76 960 565	69 908 429	119,1	108,1	110,1
Juni	76 260 555	69 311 390	117,9	107,1	110,1
Juli	76 159 337	67 963 620	117,7	105,0	112,1
August	73 405 432	65 247 760	113,5	100,8	112,6
September	74 503 581	66 111 347	115,2	102,1	112,7
Oktober	82 465 454	74 041 950	127,5	114,4	111,4
November	76 805 849	66 618 982	118,7	102,9	115,4
Dezember	66 636 057	59 153 474	103,1	91,5	112,7
2013					
Januar	75 094 146	67 524 661	116,1	105,1	110,5
Februar	71 900 361	65 307 160	111,0	101,6	109,3
März	75 831 449	67 812 153	117,1	105,5	111,0
April	76 056 807	67 606 127	117,6	105,3	111,7
Mai	74 689 461	68 402 280	115,4	106,4	108,4
Juni	75 375 805	68 570 519	116,6	106,8	109,2
Juli	76 901 593	70 170 105	118,9	109,2	108,9
August	71 733 764	65 047 402	111,0	101,3	109,6
September	74 359 340	67 919 502	115,1	105,8	108,8
Oktober	81 239 356	73 690 634	125,5	114,5	109,6
November	76 661 872	69 745 493	118,5	108,5	109,2
Dezember	68 320 483	62 245 423	105,6	96,9	109,0
2014					
Januar	75 702 105	68 892 353	117,0	107,8	108,6
Februar	76 151 838	69 485 974	117,8	108,7	108,4
März	79 383 945	70 926 951	122,9	111,0	110,7
April	76 523 421	69 620 209	118,6	109,1	108,8
Mai	74 280 904	68 391 239	115,1	107,1	107,5
Juni	76 949 267	70 278 304	119,2	110,0	108,3
Juli	77 565 645	72 134 848	120,1	113,0	106,3
August	70 039 841	64 274 312	108,6	100,7	107,8
September	80 432 091	72 703 856	124,4	113,7	109,5
Oktober	81 770 275	74 717 292	126,5	116,9	108,2

10.3 Monatliche Entwicklung des Volumens nach Warengruppen der Ernährungswirtschaft und der Gewerblichen Wirtschaft^{*)}

10.3.1 Ausfuhr Insgesamt

Jahr, Monat	Insgesamt (EGW 1-9)	Ernährungs- wirtschaft (EGW 1-4)	Lebende Tiere (EGW 1)	Nahrungsmittel tierischen Ursprungs (EGW 2)	Nahrungsmittel pflanzlichen Ursprungs (EGW 3)	Genussmittel (EGW 4)
	in 1 000 Euro					
2008 Januar	81 202 665	4 058 874	77 874	1 400 847	1 933 930	646 223
Februar	82 049 687	3 918 697	66 816	1 308 072	1 903 415	640 394
März	81 997 738	3 866 233	65 432	1 296 789	1 821 346	682 665
April	86 842 042	4 166 644	74 048	1 380 053	1 980 653	731 889
Mai	78 895 898	4 234 595	54 148	1 538 943	1 953 605	687 899
Juni	84 991 064	4 302 939	73 337	1 453 509	1 967 742	808 350
Juli	82 630 167	4 146 049	69 083	1 446 902	1 851 844	778 219
August	71 192 173	4 110 002	69 448	1 427 085	1 922 287	691 181
September	83 426 154	4 336 029	74 956	1 455 327	2 098 925	706 820
Oktober	85 086 568	4 688 878	69 268	1 519 192	2 333 018	767 400
November	72 790 405	4 076 767	69 241	1 293 055	2 019 171	695 299
Dezember	62 056 525	4 032 645	68 477	1 431 383	1 908 655	624 130
2009 Januar	61 519 896	4 064 911	79 409	1 467 706	1 802 529	715 266
Februar	61 916 856	3 910 221	70 448	1 336 486	1 877 250	626 037
März	67 845 584	4 224 211	71 241	1 417 529	2 009 282	726 160
April	63 181 331	4 113 999	86 569	1 446 531	1 946 642	634 257
Mai	60 153 561	4 131 705	73 831	1 442 597	1 873 603	741 674
Juni	66 670 701	4 187 535	72 536	1 428 094	1 973 924	712 981
Juli	68 922 543	4 475 951	73 832	1 542 071	2 085 958	774 090
August	59 227 110	4 236 511	94 170	1 495 822	1 942 452	704 067
September	70 696 429	4 295 284	84 552	1 434 056	2 094 787	681 889
Oktober	71 853 884	4 468 367	84 847	1 522 375	2 138 965	722 181
November	71 143 613	4 219 278	80 537	1 408 727	2 012 282	717 733
Dezember	65 445 185	4 266 185	82 707	1 511 836	1 988 207	683 435
2010 Januar	66 154 585	3 968 450	86 303	1 415 442	1 831 670	635 035
Februar	72 654 266	4 094 876	71 773	1 380 317	1 967 841	674 944
März	87 389 139	4 832 807	85 556	1 623 486	2 339 917	783 848
April	76 386 886	4 281 319	91 405	1 456 776	1 988 740	744 399
Mai	77 176 168	4 404 291	86 517	1 493 799	2 021 014	802 960
Juni	84 510 817	4 566 805	95 301	1 585 568	2 084 460	801 476
Juli	79 575 140	4 434 445	85 065	1 504 640	2 016 764	827 976
August	73 975 090	4 434 975	85 128	1 495 266	2 065 821	788 760
September	85 562 315	4 552 131	90 411	1 567 524	2 160 150	734 045
Oktober	85 737 474	4 792 009	92 859	1 673 763	2 237 421	787 966
November	86 606 533	4 639 302	78 387	1 552 784	2 233 259	774 871
Dezember	77 686 603	4 459 726	98 784	1 573 409	2 058 566	728 966
2011 Januar	77 919 097	4 257 642	92 817	1 454 322	2 012 943	697 560
Februar	83 022 735	4 321 855	80 351	1 454 460	2 074 915	712 128
März	96 117 984	4 898 026	85 967	1 647 111	2 318 494	846 455
April	83 117 892	4 519 426	96 675	1 556 201	2 096 067	770 483
Mai	90 458 632	4 551 858	87 542	1 577 591	2 034 156	852 568
Juni	85 771 682	4 661 719	95 298	1 653 176	2 053 273	859 972
Juli	83 248 292	4 226 959	77 335	1 514 905	1 867 550	767 169
August	82 560 095	4 572 005	86 618	1 628 085	2 021 021	836 280
September	91 679 356	4 899 229	101 320	1 686 670	2 280 358	830 882
Oktober	86 395 677	4 689 077	90 188	1 600 648	2 189 876	808 365
November	90 636 691	4 747 863	97 557	1 612 626	2 177 496	860 184
Dezember	80 057 947	4 469 233	103 679	1 525 023	2 078 238	762 292
2012 Januar	81 474 601	4 210 164	98 921	1 482 352	1 909 578	719 314
Februar	85 464 948	4 460 691	85 834	1 490 197	2 109 605	775 055
März	93 268 197	4 705 973	96 557	1 599 289	2 224 197	785 931
April	81 905 693	4 164 624	86 403	1 406 247	1 943 737	728 237
Mai	87 234 815	4 717 224	80 296	1 588 400	2 201 412	847 117
Juni	88 572 863	4 633 125	101 905	1 598 793	2 094 688	837 739
Juli	87 138 762	4 622 575	96 415	1 590 252	2 089 553	846 355
August	82 940 423	4 677 718	100 595	1 632 550	2 135 803	808 770
September	84 586 765	4 541 811	101 787	1 443 759	2 238 239	758 025
Oktober	92 697 542	5 230 129	111 382	1 711 150	2 566 517	841 080
November	88 173 864	4 869 449	83 887	1 536 144	2 406 813	842 605
Dezember	71 885 903	4 305 356	94 930	1 440 150	2 037 812	732 464
2013 Januar	83 641 260	4 721 109	101 887	1 634 329	2 231 720	753 173
Februar	82 095 521	4 397 336	76 627	1 475 947	2 113 709	731 053
März	88 748 331	4 869 615	95 196	1 601 005	2 405 950	767 464
April	88 932 651	4 561 280	81 618	1 556 569	2 161 587	761 507
Mai	83 448 500	4 750 235	99 290	1 612 042	2 286 496	752 406
Juni	85 968 818	4 591 160	91 286	1 538 094	2 181 261	780 520
Juli	87 294 795	4 771 995	96 335	1 633 648	2 239 325	802 687
August	80 072 082	4 623 541	93 128	1 530 112	2 252 786	747 516
September	89 144 979	4 779 986	106 760	1 559 803	2 334 418	779 005
Oktober	92 804 588	5 113 467	101 692	1 642 852	2 572 607	796 317
November	88 576 569	4 723 793	92 396	1 534 510	2 313 328	783 558
Dezember	75 186 134	4 458 790	99 303	1 481 156	2 199 606	678 726
2014 Januar	84 367 417	4 536 191	84 112	1 569 956	2 202 046	680 077
Februar	85 893 262	4 401 889	87 351	1 416 927	2 183 763	713 848
März	89 326 809	4 462 913	80 388	1 454 215	2 213 749	714 561
April	87 951 166	4 526 910	85 135	1 534 069	2 177 864	729 841
Mai	86 665 358	4 463 880	94 609	1 528 687	2 102 599	737 985
Juni	86 652 355	4 463 701	85 995	1 580 580	2 061 177	735 948
Juli	91 471 897	4 637 182	83 003	1 597 392	2 137 440	819 347
August	77 177 706	4 432 421	81 566	1 477 999	2 181 678	691 177
September	93 292 548	4 835 055	89 390	1 607 054	2 362 691	775 920
Oktober	94 749 877	5 001 359	98 720	1 667 376	2 473 852	761 411

*) Außenhandelsindizes und Außenhandelsvolumen nach EGW können über Genesis-Online abgerufen werden
(Tabellen 51000-0057 jährlich, 51000-0058 monatlich bzw. Zeitreihen 51000BJ902 jährlich, 51000BM902 monatlich).

**10.3 Monatliche Entwicklung des Volumens nach Warengruppen der Ernährungswirtschaft
und der Gewerblichen Wirtschaft *)**

**10.3.1 Ausfuhr
Insgesamt**

Gewerbliche Wirtschaft (EGW 5-8)	Rohstoffe (EGW 5)	Halbwaren (EGW 6)	Fertigwaren (EGW 7+8)	Vorerzeugnisse (EGW 7)	Enderzeugnisse (EGW 8)	Andere nicht aufgliederbare Warenverkehre (EGW 9)	Jahr, Monat
in 1 000 Euro							
75 889 536	904 241	4 969 638	70 015 657	9 908 715	60 106 942	1 254 255	2008 Januar
76 913 685	845 817	4 431 142	71 636 727	9 472 491	62 164 235	1 217 305	Februar
76 770 633	813 799	4 993 460	70 963 374	9 461 993	61 501 381	1 360 872	März
81 428 064	791 254	4 837 806	75 799 004	10 237 623	65 561 381	1 247 335	April
73 477 088	744 449	4 489 532	68 243 107	9 572 920	58 670 187	1 184 215	Mai
79 390 701	885 513	4 759 501	73 745 688	10 322 031	63 423 657	1 297 424	Juni
77 100 974	646 964	4 808 230	71 645 780	9 756 981	61 888 799	1 383 144	Juli
66 057 505	554 556	4 072 734	61 430 215	8 550 153	52 880 061	1 024 667	August
77 721 442	673 900	4 354 476	72 693 066	9 514 193	63 178 873	1 368 683	September
78 794 133	777 487	4 559 620	73 457 026	9 456 515	64 000 511	1 603 557	Oktober
67 397 396	678 927	4 167 491	62 550 978	7 705 030	54 845 948	1 316 242	November
56 789 613	600 571	3 875 446	52 313 596	6 147 286	46 166 310	1 234 267	Dezember
56 310 822	767 328	3 556 674	51 986 819	7 211 580	44 775 239	1 144 164	2009 Januar
56 828 287	664 725	3 739 864	52 423 698	7 166 523	45 257 175	1 178 348	Februar
62 339 005	643 051	4 310 830	57 385 124	7 692 363	49 692 761	1 282 368	März
57 732 593	675 235	4 284 028	52 773 330	7 588 027	45 185 304	1 334 739	April
54 875 522	624 194	3 948 830	50 302 499	7 634 440	42 668 059	1 146 334	Mai
61 224 157	590 065	4 251 278	56 382 814	8 266 454	48 116 360	1 259 010	Juni
63 018 121	672 704	4 341 473	58 003 944	8 804 966	49 198 978	1 428 471	Juli
53 759 622	596 875	3 936 983	49 225 764	7 841 474	41 384 289	1 230 977	August
64 899 609	734 308	4 159 878	60 005 422	8 658 557	51 346 865	1 501 537	September
65 934 418	676 891	4 326 556	60 930 971	8 906 209	52 024 762	1 451 099	Oktober
65 410 029	731 144	3 999 142	60 679 743	8 522 042	52 157 701	1 514 306	November
59 730 035	833 172	3 865 517	55 031 346	7 568 872	47 462 474	1 448 965	Dezember
61 058 185	851 870	3 734 201	56 472 114	8 676 480	47 795 634	1 127 950	2010 Januar
67 338 891	857 387	4 232 783	62 248 721	8 717 473	53 531 248	1 220 499	Februar
80 942 424	947 291	4 844 766	75 150 368	10 691 778	64 458 589	1 613 908	März
70 742 784	813 684	4 406 355	65 522 745	9 710 805	55 811 941	1 362 783	April
71 406 159	866 413	4 364 167	66 175 579	9 782 299	56 393 280	1 365 719	Mai
78 518 371	839 620	4 662 527	73 016 225	10 593 694	62 422 531	1 425 641	Juni
73 785 235	800 568	4 387 761	68 596 906	9 849 134	58 747 771	1 355 460	Juli
68 286 394	714 226	4 263 597	63 308 571	9 136 301	54 172 270	1 253 720	August
79 536 351	870 398	4 514 946	74 151 008	9 870 508	64 280 501	1 473 833	September
79 437 684	943 187	4 671 239	73 823 258	9 781 578	64 041 680	1 507 781	Oktober
80 594 697	1 011 236	4 685 030	74 898 431	9 713 061	65 185 370	1 372 533	November
72 011 400	995 423	4 466 702	66 549 275	8 383 100	58 166 175	1 215 478	Dezember
72 423 552	1 139 996	4 482 481	66 801 075	9 696 774	57 104 301	1 237 904	2011 Januar
77 343 202	1 071 769	4 429 632	71 841 800	10 059 349	61 782 451	1 357 678	Februar
89 772 280	1 218 184	5 145 939	83 408 157	10 996 413	72 411 744	1 447 677	März
77 130 450	964 512	4 142 836	72 023 102	9 809 279	62 213 823	1 468 016	April
84 529 936	996 028	4 572 068	78 961 840	10 590 507	68 371 333	1 376 838	Mai
79 719 619	991 303	4 459 045	74 269 271	10 086 002	64 183 269	1 390 345	Juni
77 712 164	943 965	4 382 163	72 386 036	9 680 355	62 705 682	1 309 169	Juli
76 762 839	847 956	4 554 725	71 360 158	9 897 770	61 462 389	1 225 251	August
85 178 705	984 397	5 115 527	79 078 782	10 106 686	68 972 096	1 601 421	September
80 285 648	1 146 233	4 445 671	74 693 744	9 198 787	65 494 957	1 420 953	Oktober
84 351 940	1 235 144	4 463 818	78 652 978	9 551 338	69 101 639	1 536 888	November
74 322 310	1 192 500	4 387 127	68 742 683	8 285 385	60 457 298	1 266 405	Dezember
76 168 428	1 164 746	3 888 337	71 115 344	9 907 725	61 207 618	1 096 009	2012 Januar
79 782 615	1 259 181	4 196 729	74 326 705	9 809 825	64 516 880	1 221 642	Februar
87 131 683	1 283 697	4 582 265	81 265 721	10 794 900	70 470 821	1 430 540	März
76 403 911	1 076 966	3 981 090	71 345 855	9 472 908	61 872 947	1 337 159	April
81 227 935	1 060 158	4 118 067	76 049 710	10 049 148	66 000 562	1 289 656	Mai
82 560 272	1 060 550	4 321 250	77 178 472	9 865 009	67 313 463	1 379 466	Juni
81 181 579	1 048 678	4 086 664	76 046 238	9 873 071	66 173 167	1 334 608	Juli
77 065 681	1 070 155	4 265 606	71 729 920	9 613 982	62 115 938	1 197 024	August
78 689 103	1 059 748	4 207 507	73 421 848	9 520 161	63 901 687	1 355 851	September
85 988 536	1 211 372	4 500 853	80 276 310	10 437 098	69 839 213	1 478 878	Oktober
81 843 590	1 143 673	3 984 740	76 715 177	9 618 377	67 096 800	1 460 826	November
66 463 567	1 113 434	3 919 138	61 430 995	7 617 219	53 813 776	1 116 980	Dezember
77 642 434	1 284 313	4 040 739	72 317 381	10 117 088	62 200 293	1 277 717	2013 Januar
76 195 731	1 310 133	3 954 658	70 930 940	9 513 787	61 417 153	1 502 454	Februar
82 383 531	1 438 697	4 258 307	76 686 526	9 994 359	66 692 167	1 495 186	März
83 005 071	1 214 663	4 074 680	77 715 728	10 082 621	67 633 107	1 366 299	April
77 246 379	1 171 773	3 875 089	72 199 517	10 074 823	62 124 695	1 451 886	Mai
79 682 218	1 080 386	3 970 360	74 631 472	9 868 054	64 763 418	1 695 439	Juni
80 768 117	1 023 705	4 029 799	75 714 613	10 096 371	65 618 242	1 754 683	Juli
73 301 452	1 123 517	3 709 762	68 468 172	9 091 271	59 376 901	2 147 089	August
82 294 802	1 124 196	3 892 588	77 278 018	9 691 808	67 586 210	2 070 190	September
85 634 617	1 338 707	4 348 845	79 947 065	10 500 174	69 446 891	2 056 503	Oktober
81 774 759	1 301 871	3 677 651	76 795 236	9 638 122	67 157 114	2 078 017	November
68 742 397	1 289 239	3 716 281	63 736 877	7 861 442	55 875 435	1 984 947	Dezember
76 203 199	1 374 843	3 932 425	70 895 931	10 214 250	60 681 682	3 628 027	2014 Januar
77 708 997	1 245 339	3 758 391	72 705 266	9 773 155	62 932 111	3 782 376	Februar
81 040 629	1 289 282	3 922 128	75 829 220	10 155 092	65 674 127	3 823 267	März
79 630 488	1 252 729	3 905 416	74 472 343	10 168 848	64 303 495	3 793 768	April
78 639 438	1 053 961	3 740 855	73 844 623	10 080 577	63 764 046	3 562 039	Mai
78 489 104	1 135 576	3 882 075	73 471 453	10 064 456	63 406 997	3 699 550	Juni
82 898 381	1 251 397	3 931 850	77 715 134	10 523 074	67 192 060	3 936 333	Juli
69 075 300	1 195 900	3 687 298	64 192 102	8 920 952	55 271 150	3 669 985	August
84 533 050	1 291 412	4 041 888	79 199 749	10 470 983	68 728 766	3 924 442	September
85 396 607	1 446 530	3 900 984	80 049 093	10 521 972	69 527 121	4 351 912	Oktober

*) Außenhandelsindizes und Außenhandelsvolumen nach EGW können über Genesis-Online abgerufen werden
(Tabellen 51000-0057 jährlich, 51000-0058 monatlich bzw. Zeitreihen 51000BJ902 jährlich, 51000BM902 monatlich).

10.3 Monatliche Entwicklung des Volumens nach Warengruppen der Ernährungswirtschaft und der Gewerblichen Wirtschaft^{*)}

10.3.2 Einfuhr Insgesamt

Jahr, Monat	Insgesamt (EGW 1-9)	Ernährungs- wirtschaft (EGW 1-4)	Lebende Tiere (EGW 1)	Nahrungsmittel tierischen Ursprungs (EGW 2)	Nahrungsmittel pflanzlichen Ursprungs (EGW 3)	Genussmittel (EGW 4)
	in 1 000 Euro					
2008 Januar	65 695 211	5 219 959	117 307	1 355 995	3 131 608	615 048
Februar	64 425 381	4 899 093	103 999	1 299 091	2 930 457	565 546
März	64 502 554	4 957 848	85 525	1 337 099	3 003 463	531 762
April	67 341 805	5 192 664	119 905	1 257 976	3 177 236	637 548
Mai	63 732 070	5 222 734	87 612	1 442 364	3 098 892	593 866
Juni	63 325 869	4 956 807	108 188	1 227 505	2 943 317	677 796
Juli	67 130 795	5 055 539	97 690	1 317 476	3 002 003	638 369
August	59 845 768	4 687 478	124 116	1 237 888	2 767 498	557 976
September ..	66 252 670	4 959 172	99 411	1 327 537	2 871 926	660 298
Oktober	67 794 947	5 249 321	104 629	1 399 109	3 011 365	734 218
November ...	61 739 399	4 929 686	109 822	1 310 338	2 841 570	667 955
Dezember ...	55 621 902	5 064 300	104 539	1 335 721	2 900 966	723 073
2009 Januar	55 834 533	5 159 980	137 075	1 371 796	2 949 384	701 726
Februar	54 377 136	4 816 973	124 788	1 201 218	2 869 734	621 233
März	57 878 066	5 361 872	120 110	1 290 237	3 212 478	739 047
April	55 682 392	5 419 532	119 913	1 355 737	3 270 561	673 323
Mai	51 225 420	4 976 081	146 557	1 258 241	2 960 598	610 684
Juni	54 415 433	4 879 465	88 271	1 283 291	2 825 764	682 138
Juli	55 784 904	5 068 380	119 743	1 255 067	2 960 111	733 459
August	52 659 407	4 968 481	118 183	1 310 532	2 916 383	623 383
September ...	61 122 162	5 150 168	106 654	1 401 094	2 897 866	744 555
Oktober	62 141 491	5 200 378	110 986	1 438 434	2 915 425	735 534
November ...	58 367 066	4 933 438	111 030	1 301 675	2 801 467	719 265
Dezember ...	55 769 363	5 186 072	130 124	1 458 694	2 898 754	698 499
2010 Januar	59 323 600	4 967 559	118 137	1 313 715	2 813 085	722 622
Februar	58 719 640	4 906 866	124 095	1 265 723	2 835 527	681 521
März	72 115 051	5 666 205	107 832	1 523 375	3 241 820	793 177
April	63 272 924	5 118 213	126 217	1 271 726	3 002 366	717 904
Mai	65 847 119	5 357 473	126 901	1 412 382	3 067 232	750 957
Juni	70 607 691	5 225 629	110 077	1 322 211	3 009 632	783 709
Juli	66 308 516	5 201 279	119 247	1 267 507	3 001 586	812 939
August	64 420 105	5 264 078	123 827	1 348 026	3 064 833	727 392
September ...	68 246 887	5 288 877	107 517	1 399 418	2 988 204	793 738
Oktober	70 670 300	5 482 224	134 564	1 435 098	3 109 589	802 973
November ...	71 938 201	5 521 194	108 754	1 472 618	3 108 646	831 176
Dezember ...	66 035 723	5 332 794	128 520	1 477 773	2 967 467	759 034
2011 Januar	66 762 875	5 287 083	108 947	1 370 619	3 035 912	771 604
Februar	68 885 748	5 126 874	114 236	1 301 944	3 002 444	708 251
März	76 074 773	5 748 935	116 213	1 492 716	3 294 138	845 868
April	69 270 392	5 459 292	120 030	1 369 270	3 211 452	758 540
Mai	73 982 361	5 640 291	117 521	1 404 665	3 302 113	815 993
Juni	70 643 076	5 442 013	122 574	1 423 210	3 094 291	801 938
Juli	70 539 267	5 074 364	114 227	1 291 344	2 866 749	802 044
August	68 471 595	5 491 740	113 705	1 381 517	3 180 547	815 971
September ...	72 562 070	5 454 773	119 811	1 379 524	3 121 548	833 889
Oktober	71 590 604	5 538 966	111 955	1 470 635	3 122 476	833 899
November ...	72 257 675	5 489 135	109 020	1 460 299	3 011 061	908 756
Dezember ...	65 966 353	5 628 766	111 837	1 525 155	3 124 563	867 211
2012 Januar	65 822 705	5 175 585	107 701	1 265 995	3 072 036	729 853
Februar	68 619 977	5 377 455	141 336	1 366 250	3 111 858	758 011
März	72 904 691	5 779 061	120 521	1 458 169	3 379 188	821 183
April	65 693 587	5 134 101	113 424	1 216 321	3 083 421	720 935
Mai	69 908 429	5 665 536	134 939	1 386 828	3 365 823	777 946
Juni	69 311 390	5 271 997	114 257	1 366 941	3 011 498	779 301
Juli	67 963 620	5 346 928	115 720	1 365 923	3 012 294	852 990
August	65 247 760	5 210 230	127 777	1 356 679	2 963 898	761 875
September ...	66 111 347	5 131 994	110 475	1 303 090	2 985 645	732 784
Oktober	74 041 950	5 876 569	128 749	1 595 956	3 272 509	879 355
November ...	66 618 982	5 430 113	115 287	1 363 681	3 093 122	858 022
Dezember ...	59 153 474	5 053 133	113 180	1 413 204	2 814 138	712 611
2013 Januar	67 524 661	5 510 598	143 469	1 462 323	3 095 717	809 088
Februar	65 307 160	5 134 147	109 686	1 279 510	3 014 655	730 297
März	67 812 153	5 527 816	125 152	1 426 169	3 230 945	745 549
April	67 606 127	5 561 680	135 751	1 359 159	3 280 329	786 441
Mai	68 402 280	5 680 148	115 675	1 354 195	3 422 049	788 229
Juni	68 570 519	5 347 890	126 556	1 371 995	3 107 041	742 298
Juli	70 170 105	5 458 607	106 271	1 326 889	3 182 079	843 368
August	65 047 402	5 317 112	122 034	1 337 573	3 134 212	723 293
September ...	67 919 502	5 473 088	124 649	1 418 701	3 170 139	759 599
Oktober	73 690 634	5 953 886	128 059	1 565 012	3 402 890	857 925
November ...	69 745 493	5 347 643	117 798	1 383 019	3 028 948	817 878
Dezember ...	62 245 423	5 622 207	118 624	1 471 987	3 322 759	708 838
2014 Januar	68 892 353	5 239 466	131 820	1 302 478	3 094 081	711 088
Februar	69 485 974	4 945 753	112 046	1 204 234	2 964 445	665 028
März	70 926 951	5 090 689	95 938	1 261 893	3 000 569	732 289
April	69 620 209	5 383 948	116 698	1 342 836	3 175 461	748 954
Mai	68 391 239	5 054 825	103 453	1 225 209	3 000 690	725 473
Juni	70 278 304	5 177 077	100 249	1 306 672	3 026 400	743 756
Juli	72 134 848	5 151 635	105 904	1 251 027	3 031 641	763 063
August	64 274 312	4 962 976	97 810	1 205 818	2 955 629	703 719
September ...	72 703 856	5 216 348	118 794	1 391 582	2 943 199	762 773
Oktober	74 717 292	5 485 712	120 997	1 464 740	3 083 012	816 964

^{*)} Außenhandelsindizes und Außenhandelsvolumen nach EGW können über Genesis-Online abgerufen werden
(Tabellen 51000-0057 jährlich, 51000-0058 monatlich bzw. Zeitreihen 51000BJ902 jährlich, 51000BM902 monatlich).

10.3 Monatliche Entwicklung des Volumens nach Warengruppen der Ernährungswirtschaft und der Gewerblichen Wirtschaft *)

**10.3.2 Einfuhr
Insgesamt**

Gewerbliche Wirtschaft (EGW 5-8)	Rohstoffe (EGW 5)	Halbwaren (EGW 6)	Fertigwaren (EGW 7+8)	Vorerzeugnisse (EGW 7)	Enderzeugnisse (EGW 8)	Andere nicht aufgliederbare Warenverkehre (EGW 9)	Jahr, Monat
in 1 000 Euro							
58 898 536	8 034 953	5 524 338	45 339 244	6 839 301	38 499 943	1 576 716	2008 Januar
57 845 839	7 379 456	5 952 007	44 514 376	6 712 584	37 801 792	1 680 449	Februar
57 291 868	7 396 018	5 532 936	44 362 914	7 053 317	37 309 597	2 252 837	März
60 121 814	7 656 234	5 568 033	46 897 547	7 258 607	39 638 941	2 027 327	April
56 341 793	6 930 161	5 576 557	43 835 075	7 002 875	36 832 200	2 167 543	Mai
56 274 324	6 423 714	6 181 450	43 669 160	7 154 955	36 514 206	2 094 738	Juni
60 036 125	7 412 775	6 231 380	46 391 970	7 252 586	39 139 384	2 039 132	Juli
52 873 014	6 271 645	6 012 754	40 588 615	6 412 128	34 176 487	2 285 277	August
58 885 648	6 955 558	5 919 160	46 010 931	6 805 885	39 205 046	2 407 849	September
59 719 122	6 706 729	6 824 037	46 188 355	6 877 953	39 310 402	2 826 504	Oktober
54 077 774	7 235 566	5 369 573	41 472 635	5 886 526	35 586 109	2 731 940	November
48 257 455	7 148 141	5 080 924	36 028 390	4 726 772	31 301 618	2 300 147	Dezember
49 004 883	7 496 154	4 874 676	36 633 852	5 658 844	30 975 008	1 669 670	2009 Januar
47 908 880	6 371 138	5 419 693	36 118 049	5 397 764	30 720 285	1 651 283	Februar
50 823 201	6 471 583	5 623 758	38 727 860	5 818 065	32 909 796	1 692 993	März
48 519 073	6 040 800	5 259 695	37 218 578	5 337 751	31 880 828	1 743 787	April
44 620 528	6 336 446	4 535 843	33 748 239	5 314 069	28 434 170	1 628 812	Mai
47 691 580	5 939 152	5 129 500	36 622 928	5 678 018	30 944 909	1 844 389	Juni
48 801 589	6 146 483	5 042 708	37 612 398	6 035 044	31 577 354	1 914 934	Juli
45 821 445	6 832 331	4 902 993	34 086 120	5 253 970	28 832 150	1 869 481	August
54 061 152	7 560 787	5 164 594	41 335 771	6 120 220	35 215 551	1 910 842	September
54 470 939	6 794 430	5 555 701	42 120 808	6 415 068	35 705 740	2 470 174	Oktober
51 062 639	6 180 700	5 270 091	39 611 847	6 080 129	33 531 718	2 370 989	November
48 250 180	6 929 228	5 122 037	36 198 916	5 485 111	30 713 804	2 333 110	Dezember
52 544 067	6 584 146	5 498 187	40 461 734	6 082 716	34 379 017	1 811 973	2010 Januar
51 979 647	6 485 443	5 345 603	40 148 602	6 247 380	33 901 222	1 833 127	Februar
64 361 594	7 153 653	6 459 468	50 748 474	7 605 834	43 142 639	2 087 252	März
56 247 652	7 101 314	5 800 435	43 345 902	6 873 227	36 472 676	1 907 060	April
58 523 007	7 069 184	6 102 811	45 351 013	7 258 179	38 092 834	1 966 639	Mai
63 323 106	6 858 180	6 582 415	49 882 511	7 417 243	42 465 268	2 058 957	Juni
59 099 516	6 584 042	5 967 891	46 547 582	7 304 977	39 242 605	2 007 721	Juli
57 191 007	6 727 455	6 285 596	44 177 957	6 890 785	37 287 172	1 965 020	August
60 991 739	5 477 570	6 350 050	49 164 119	7 386 008	41 778 111	1 966 272	September
63 020 988	6 751 399	6 612 352	49 657 238	7 344 290	42 312 948	2 167 088	Oktober
64 474 282	7 026 850	6 261 236	51 186 195	7 305 016	43 881 179	1 942 726	November
58 541 711	7 032 722	5 773 409	45 735 580	6 474 619	39 260 962	2 161 218	Dezember
59 567 684	7 355 070	5 695 479	46 517 134	7 192 038	39 325 096	1 908 108	2011 Januar
61 857 519	7 298 737	5 872 105	48 686 677	7 508 492	41 178 185	1 901 354	Februar
68 121 347	6 963 282	6 539 487	54 618 579	8 470 996	46 147 582	2 204 491	März
61 722 234	7 203 459	6 302 824	48 215 951	7 806 132	40 409 819	2 088 866	April
66 172 473	6 277 367	6 526 887	53 368 219	8 057 385	45 310 834	2 169 596	Mai
62 980 361	5 874 445	6 236 716	50 869 199	7 932 937	42 936 262	2 220 702	Juni
63 298 544	7 407 445	6 442 160	49 448 940	7 664 661	41 784 279	2 166 359	Juli
60 884 965	6 119 837	6 557 870	48 207 259	7 111 652	41 095 607	2 094 889	August
64 883 492	6 504 136	6 131 073	52 248 283	7 438 131	44 810 152	2 223 805	September
63 604 377	7 026 671	5 777 850	50 799 855	7 294 996	43 504 859	2 447 262	Oktober
64 426 617	7 194 269	5 980 902	51 251 447	6 958 085	44 293 362	2 341 922	November
58 039 670	7 064 917	5 570 620	45 404 132	6 331 412	39 072 720	2 297 916	Dezember
58 602 478	7 010 271	4 689 546	46 902 661	7 273 053	39 629 608	2 044 641	2012 Januar
61 400 566	7 219 210	5 006 559	49 174 797	7 329 558	41 845 239	1 841 956	Februar
65 248 376	7 970 227	5 410 802	51 867 347	7 761 271	44 106 077	1 877 255	März
58 625 476	6 509 490	4 842 124	47 273 863	7 163 050	40 110 812	1 934 010	April
61 936 105	6 653 981	5 240 109	50 042 014	7 558 247	42 483 767	2 306 788	Mai
61 929 262	6 662 544	4 985 126	50 281 592	7 627 554	42 654 038	2 110 131	Juni
60 154 963	6 697 188	5 195 695	48 262 080	7 511 026	40 751 054	2 461 729	Juli
57 865 198	6 509 405	4 694 358	46 661 435	6 866 500	39 794 934	2 172 332	August
58 872 785	6 697 701	4 668 223	47 506 860	6 911 663	40 595 197	2 106 568	September
65 587 478	8 007 555	5 162 749	52 417 174	7 492 611	44 924 563	2 577 903	Oktober
58 922 515	6 471 316	4 639 755	47 811 443	6 609 209	41 202 234	2 266 354	November
51 732 221	7 868 161	3 959 808	39 904 251	5 447 840	34 456 411	2 368 120	Dezember
60 305 550	7 430 142	4 563 638	48 311 770	7 479 742	40 832 028	1 708 513	2013 Januar
58 156 879	7 458 469	4 534 889	46 163 521	6 860 775	39 302 746	2 016 134	Februar
59 878 039	7 155 030	4 805 840	47 917 169	7 165 200	40 751 969	2 406 299	März
59 921 102	6 757 714	4 606 179	48 557 210	7 518 960	41 038 250	2 123 344	April
60 184 657	6 857 769	4 672 236	48 654 652	7 399 949	41 254 702	2 537 475	Mai
60 532 132	7 292 740	4 798 796	48 440 595	7 294 632	41 145 963	2 690 498	Juni
62 297 460	7 150 386	4 769 801	50 377 274	7 853 729	42 523 545	2 414 038	Juli
56 941 767	7 615 654	4 457 078	44 869 036	6 875 107	37 993 928	2 788 522	August
59 819 626	6 605 899	4 346 269	48 867 458	7 224 835	41 642 623	2 626 788	September
64 809 029	7 228 170	4 748 305	52 832 554	7 850 216	44 982 339	2 927 719	Oktober
61 552 898	7 451 779	4 499 510	49 601 609	7 180 963	42 420 646	2 844 952	November
53 537 825	7 406 718	3 957 437	42 173 669	5 840 679	36 332 990	3 085 392	Dezember
58 295 027	7 600 937	4 085 938	46 608 153	7 630 755	38 977 398	5 357 860	2014 Januar
59 163 284	7 386 645	4 328 132	47 448 507	7 548 157	39 900 350	5 376 937	Februar
60 499 236	7 276 924	4 341 584	48 880 729	7 316 697	41 564 032	5 337 026	März
58 863 934	6 779 808	4 502 120	47 582 006	7 580 893	40 001 112	5 372 327	April
58 203 794	6 919 714	4 259 999	47 024 081	7 529 925	39 494 157	5 132 620	Mai
59 934 698	6 376 023	4 693 340	48 865 336	7 551 962	41 313 374	5 166 529	Juni
61 742 762	6 419 193	4 775 475	50 548 093	7 937 418	42 610 675	5 240 452	Juli
54 103 893	6 844 946	4 443 271	42 815 676	6 760 512	36 055 164	5 207 442	August
62 084 721	6 842 618	4 603 965	50 638 139	7 389 071	43 249 068	5 402 786	September
63 380 300	7 341 351	4 384 450	51 654 498	7 668 971	43 985 528	5 851 280	Oktober

*) Außenhandelsindizes und Außenhandelsvolumen nach EGW können über Genesis-Online abgerufen werden
(Tabellen 51000-0057 jährlich, 51000-0058 monatlich bzw. Zeitreihen 51000BJ902 jährlich, 51000BM902 monatlich).

10.4 Index der tatsächlichen Werte (Jahr 2010 = 100) nach Warengruppen der Ernährungswirtschaft und der Gewerblichen Wirtschaft^{*)}

**10.4.1 Ausfuhr
Insgesamt**

Jahr, Monat		Insgesamt (EGW 1-9)	Ernährungs- wirtschaft (EGW 1-4)	Lebende Tiere (EGW 1)	Nahrungsmittel tierischen Ursprungs (EGW 2)	Nahrungsmittel pflanzlichen Ursprungs (EGW 3)	Genussmittel (EGW 4)
2008	Januar	112,5	95,2	90,1	97,4	95,6	89,7
	Februar	113,1	92,4	75,0	90,4	94,8	91,8
	März	112,1	91,5	72,4	90,4	91,7	95,8
	April	119,8	99,5	85,5	93,6	103,0	103,4
	Mai	108,0	100,6	62,4	104,1	100,3	98,8
	Juni	118,0	102,7	87,3	101,5	100,0	115,3
	Juli	116,1	99,3	84,2	100,8	94,1	112,7
	August	101,4	97,6	81,3	100,7	95,8	98,2
	September ..	116,5	104,4	88,9	103,8	105,9	103,2
	Oktober	120,1	111,9	82,6	105,6	118,5	109,5
	November ...	103,0	95,3	83,9	88,4	100,0	98,1
	Dezember ...	90,4	93,4	83,8	97,2	93,9	85,1
2009	Januar	84,9	92,1	95,2	94,2	88,6	97,5
	Februar	85,4	88,6	86,1	84,5	93,7	83,1
	März	93,6	94,5	87,1	87,8	98,4	98,4
	April	86,2	91,6	101,1	89,4	94,2	87,6
	Mai	81,2	90,9	89,5	90,1	89,7	96,4
	Juni	89,3	92,6	86,9	89,0	94,3	96,1
	Juli	94,4	98,2	89,3	96,7	98,0	103,0
	August	80,2	91,8	106,3	92,8	90,0	92,8
	September ..	94,9	93,8	99,3	89,9	97,3	91,3
	Oktober	96,6	96,3	93,3	93,4	98,9	94,9
	November ...	96,7	92,4	92,4	89,1	93,5	96,3
	Dezember ...	90,4	93,0	94,4	96,1	92,1	88,9
2010	Januar	80,3	85,4	96,1	87,7	85,5	79,2
	Februar	88,4	89,0	79,7	86,2	92,7	85,6
	März	108,0	105,1	94,2	102,7	108,8	101,1
	April	94,9	93,9	94,7	94,2	93,0	96,0
	Mai	96,5	96,7	98,0	97,2	93,6	103,8
	Juni	107,9	101,8	111,2	104,5	97,4	107,1
	Juli	102,6	100,1	100,2	100,7	95,7	110,9
	August	94,2	100,5	96,8	100,3	99,1	105,0
	September ..	108,7	105,4	104,9	105,0	107,9	99,7
	Oktober	108,5	110,5	104,2	111,0	111,7	106,7
	November ...	110,5	108,0	96,1	104,1	111,6	107,0
	Dezember ...	102,5	104,5	125,8	107,1	104,0	98,3
2011	Januar	100,5	101,4	117,1	98,8	104,9	95,3
	Februar	107,1	104,6	96,5	100,0	110,6	98,4
	März	124,6	119,6	101,3	114,9	123,6	120,3
	April	107,1	111,3	123,9	110,9	111,7	109,7
	Mai	116,6	111,7	113,8	112,0	108,4	119,8
	Juni	111,2	114,3	117,6	118,3	107,7	123,9
	Juli	108,4	104,2	106,2	109,6	97,2	112,4
	August	108,0	112,2	119,1	117,0	105,7	119,6
	September ..	120,3	121,2	126,9	121,8	120,8	120,3
	Oktober	112,8	116,0	115,6	115,6	116,1	116,7
	November ...	119,2	118,2	132,7	117,7	115,8	123,9
	Dezember ...	107,4	110,9	151,5	110,8	110,1	108,9
2012	Januar	110,1	109,7	132,9	116,0	104,9	108,0
	Februar	116,5	116,4	111,3	117,0	116,2	116,5
	März	126,1	122,5	129,8	126,3	121,2	117,6
	April	111,4	109,2	119,2	111,3	107,5	108,5
	Mai	118,4	122,6	114,5	123,7	121,0	125,8
	Juni	120,7	120,5	138,2	122,5	116,7	125,0
	Juli	119,5	120,4	131,6	122,5	116,2	126,5
	August	115,5	124,5	147,5	128,1	121,8	122,3
	September ..	116,7	120,8	146,2	115,5	126,3	113,5
	Oktober	126,2	141,0	160,3	138,1	148,3	124,5
	November ...	119,6	130,2	119,2	124,4	137,7	122,5
	Dezember ...	100,6	115,1	136,7	116,4	116,6	106,0
2013	Januar	112,9	127,4	150,3	130,7	130,5	109,8
	Februar	112,8	117,9	110,3	117,1	122,4	107,9
	März	120,3	130,1	135,9	126,8	138,0	114,5
	April	119,7	123,3	109,9	125,0	126,4	113,1
	Mai	112,7	127,9	132,8	131,3	131,5	110,7
	Juni	117,8	124,1	124,9	125,5	126,7	114,3
	Juli	118,9	128,0	132,4	134,0	127,6	117,1
	August	108,4	124,4	126,9	128,6	127,0	108,9
	September ..	120,6	128,3	153,2	131,1	130,6	113,9
	Oktober	126,5	137,3	141,7	137,3	145,2	115,6
	November ...	120,4	124,7	127,3	126,8	128,8	109,5
	Dezember ...	104,3	118,2	138,8	122,7	121,7	97,6
2014	Januar	115,9	121,5	119,1	129,6	124,7	97,8
	Februar	118,2	117,5	113,7	115,8	124,7	101,5
	März	122,4	119,8	102,6	119,6	126,5	103,9
	April	120,0	121,5	111,2	124,6	124,7	107,9
	Mai	117,4	118,7	125,9	123,7	118,9	107,8
	Juni	119,5	119,2	120,5	128,0	116,7	108,6
	Juli	129,0	123,8	109,0	128,5	121,1	123,7
	August	107,2	117,6	105,6	118,6	121,8	105,8
	September ..	130,6	127,0	116,8	125,6	132,5	115,9
	Oktober	132,4	132,2	126,4	128,5	140,4	117,9

^{*)} Außenhandelsindizes und Außenhandelsvolumen nach EGW können über Genesis-Online abgerufen werden
(Tabellen 51000-0057 jährlich, 51000-0058 monatlich bzw. Zeitreihen 51000BJ902 jährlich, 51000BM902 monatlich).

10.4 Index der tatsächlichen Werte (Jahr 2010 = 100) nach Warengruppen der Ernährungswirtschaft und der Gewerblichen Wirtschaft *)

**10.4.1 Ausfuhr
Insgesamt**

Gewerbliche Wirtschaft (EGW 5-8)	Rohstoffe (EGW 5)	Halbwaren (EGW 6)	Fertigwaren (EGW 7+8)	Vorerzeugnisse (EGW 7)	Enderzeugnisse (EGW 8)	Andere nicht aufgliederbare Warenverkehre (EGW 9)	Jahr, Monat
114,1	107,4	117,2	114,0	130,2	111,4	89,0	2008 Januar
114,8	104,6	108,8	115,3	121,0	114,4	93,4	Februar
113,5	102,9	123,9	112,9	122,1	111,5	106,3	März
121,6	100,1	124,1	121,7	129,2	120,5	95,2	April
108,8	91,7	120,0	108,3	122,2	106,0	91,5	Mai
119,3	111,0	131,6	118,6	134,8	115,9	101,4	Juni
117,5	80,4	132,1	117,0	127,9	115,3	100,0	Juli
102,0	76,6	110,4	101,8	117,2	99,3	80,9	August
117,6	90,9	115,4	118,1	126,0	116,8	101,3	September
120,5	109,8	115,1	121,0	124,0	120,5	129,0	Oktober
103,4	91,9	96,0	104,1	99,9	104,8	107,0	November
90,1	86,6	79,4	90,9	79,1	92,8	95,4	Dezember
84,4	101,5	68,2	85,3	80,8	86,1	82,5	2009 Januar
85,2	79,7	70,6	86,3	82,1	87,0	81,5	Februar
93,5	75,0	79,6	94,7	89,2	95,7	91,5	März
85,9	72,3	78,0	86,6	88,7	86,2	83,5	April
80,7	66,0	73,1	81,5	80,4	81,6	74,7	Mai
89,2	61,0	83,5	89,9	86,3	90,5	85,4	Juni
94,2	68,6	83,0	95,3	90,9	96,0	93,5	Juli
79,3	55,9	77,0	79,8	78,8	80,0	84,8	August
94,8	72,2	80,2	96,1	90,6	97,0	106,6	September
96,4	66,7	85,9	97,5	92,8	98,3	107,4	Oktober
96,7	73,9	79,9	98,1	91,3	99,3	111,8	November
89,8	82,5	76,7	90,8	78,7	92,8	111,9	Dezember
79,9	90,3	76,6	79,9	85,2	79,1	84,3	2010 Januar
88,2	93,1	88,0	88,2	86,7	88,4	92,9	Februar
108,1	104,5	104,0	108,4	107,3	108,6	110,6	März
94,9	90,1	98,6	94,8	100,5	93,8	94,1	April
96,4	95,9	101,4	96,1	101,2	95,3	96,4	Mai
108,3	93,9	108,7	108,5	111,0	108,0	106,1	Juni
102,8	93,1	98,8	103,2	105,1	102,9	100,5	Juli
93,8	84,0	95,4	93,9	96,9	93,4	91,0	August
109,0	101,9	102,9	109,5	106,0	110,0	105,5	September
108,4	111,2	106,6	108,5	104,8	109,1	108,4	Oktober
110,7	121,3	111,2	110,5	105,2	111,4	109,4	November
102,4	124,0	109,6	101,7	90,2	103,5	100,8	Dezember
100,5	144,4	112,7	99,1	107,8	97,7	98,5	2011 Januar
107,3	138,9	112,9	106,5	113,0	105,5	101,3	Februar
125,1	156,4	134,5	124,0	124,8	123,9	118,1	März
106,9	125,2	108,9	106,5	111,5	105,7	104,1	April
117,0	131,5	123,2	116,4	121,4	115,6	112,2	Mai
111,1	131,6	115,5	110,6	115,5	109,8	106,2	Juni
108,8	127,6	116,7	108,0	109,8	107,7	99,2	Juli
107,9	114,1	123,1	106,8	110,0	106,3	101,0	August
120,3	133,9	141,4	118,7	115,5	119,2	118,6	September
112,8	157,6	119,7	111,7	106,0	112,7	105,4	Oktober
119,4	164,0	118,8	118,9	107,6	120,7	112,3	November
107,4	161,8	117,3	106,1	92,5	108,3	97,4	Dezember
110,3	161,2	143,0	107,8	112,8	107,0	98,8	2012 Januar
116,9	176,3	151,9	114,1	112,5	114,4	96,4	Februar
126,7	178,8	164,8	123,9	120,6	124,4	106,5	März
111,8	144,7	148,9	109,2	108,3	109,4	96,2	April
118,5	143,7	150,3	116,4	116,2	116,4	101,5	Mai
121,1	142,6	150,7	119,2	114,3	120,0	97,8	Juni
119,9	135,9	144,7	118,3	111,5	119,4	95,2	Juli
115,2	143,6	158,7	112,4	110,7	112,7	97,9	August
116,7	138,9	155,2	114,3	107,9	115,3	100,1	September
125,6	163,1	162,1	123,0	118,7	123,8	109,6	Oktober
119,3	157,3	143,1	117,5	108,0	119,0	102,8	November
100,0	155,3	143,7	96,8	84,5	98,8	84,7	Dezember
112,5	185,6	148,2	109,5	117,4	108,3	89,0	2013 Januar
112,5	185,2	144,4	109,8	106,2	110,4	112,6	Februar
120,0	205,1	151,9	117,1	111,7	118,0	103,0	März
120,0	166,8	142,5	118,1	113,0	119,0	91,7	April
112,1	161,2	136,0	110,1	111,0	109,9	100,3	Mai
117,3	149,3	139,0	115,7	109,2	116,8	121,5	Juni
118,5	137,9	142,0	117,0	110,8	118,0	109,8	Juli
107,3	150,9	132,7	105,3	99,6	106,3	115,9	August
120,2	152,8	137,1	118,8	104,9	121,1	121,4	September
125,9	181,2	145,5	124,1	114,6	125,7	126,2	Oktober
119,8	183,4	127,7	118,6	106,6	120,6	136,1	November
102,9	180,8	130,9	100,4	85,2	102,9	131,7	Dezember
112,3	190,4	132,0	110,2	110,7	110,1	292,1	2014 Januar
114,9	173,0	131,6	113,2	106,3	114,4	295,2	Februar
119,2	176,6	135,1	117,6	109,1	119,0	300,9	März
116,3	161,1	131,7	114,9	109,4	115,8	305,6	April
113,8	135,8	127,4	112,8	108,4	113,5	304,0	Mai
115,9	139,8	131,3	114,7	108,5	115,8	310,0	Juni
125,6	154,7	136,1	124,7	113,5	126,5	326,1	Juli
103,4	138,9	126,4	101,7	97,2	102,4	275,0	August
126,9	157,9	142,4	125,7	113,8	127,6	332,7	September
128,4	184,0	132,7	127,5	115,0	129,5	343,0	Oktober

*) Außenhandelsindizes und Außenhandelsvolumen nach EGW können über Genesis-Online abgerufen werden
(Tabellen 51000-0057 jährlich, 51000-0058 monatlich bzw. Zeitreihen 51000BJ902 jährlich, 51000BM902 monatlich).

10.4 Index der tatsächlichen Werte (Jahr 2010 = 100) nach Warengruppen der Ernährungswirtschaft und der Gewerblichen Wirtschaft^{*)}

**10.4.2 Einfuhr
Insgesamt**

Jahr, Monat		Insgesamt (EGW 1-9)	Ernährungs- wirtschaft (EGW 1-4)	Lebende Tiere (EGW 1)	Nahrungsmittel tierischen Ursprungs (EGW 2)	Nahrungsmittel pflanzlichen Ursprungs (EGW 3)	Genussmittel (EGW 4)
2008	Januar	105,2	100,6	83,2	99,5	101,1	104,2
	Februar	105,7	95,4	77,3	95,4	96,8	92,1
	März	104,8	97,9	66,8	98,7	100,2	91,4
	April	110,7	103,0	97,7	92,6	106,9	107,4
	Mai	103,8	103,0	73,4	104,5	105,0	96,3
	Juni	107,6	99,2	96,8	92,8	100,1	109,0
	Juli	114,2	102,0	87,4	100,0	102,4	107,0
	August	101,8	94,1	118,9	92,8	95,1	88,1
	September ..	112,8	99,8	93,9	100,6	97,4	110,3
	Oktober	114,6	104,5	95,0	105,6	100,5	122,1
	November ...	105,0	100,2	96,0	101,3	96,5	115,4
	Dezember ...	94,4	101,0	87,3	101,1	97,0	121,9
2009	Januar	88,3	98,1	116,6	98,7	97,2	97,8
	Februar	86,4	92,0	106,6	85,8	94,3	92,0
	März	92,4	101,4	104,8	92,3	104,4	105,9
	April	85,3	102,0	101,7	95,9	106,3	95,4
	Mai	79,1	93,4	129,3	88,4	95,6	87,5
	Juni	83,6	89,9	78,0	89,7	89,3	94,6
	Juli	86,3	93,3	108,2	87,0	93,1	103,8
	August	80,2	90,1	104,1	91,1	89,3	89,1
	September ..	93,2	93,5	89,3	95,1	89,9	106,1
	Oktober	94,2	93,5	85,2	99,4	89,7	100,0
	November ...	88,5	90,5	87,5	91,1	86,6	106,3
	Dezember ...	86,5	95,6	99,8	104,4	91,6	95,0
2010	Januar	83,0	89,5	95,9	90,7	89,6	85,8
	Februar	85,7	90,3	105,8	87,8	92,5	83,5
	März	104,4	105,7	91,9	107,7	107,3	97,7
	April	93,7	96,1	102,1	90,1	100,0	90,6
	Mai	99,8	100,7	108,0	101,5	101,9	93,8
	Juni	107,3	99,2	99,2	97,7	99,2	102,3
	Juli	103,1	98,7	101,5	92,6	99,4	106,7
	August	97,9	99,7	105,2	98,7	100,6	97,2
	September ..	104,8	101,7	85,3	104,0	99,1	110,4
	Oktober	107,7	105,8	106,2	106,5	104,1	111,2
	November ...	111,2	107,8	93,9	110,1	105,6	114,8
	Dezember ...	103,2	106,4	107,5	113,2	103,4	106,2
2011	Januar	105,2	106,6	87,8	100,5	108,4	113,5
	Februar	109,9	106,6	98,0	99,6	110,2	106,3
	März	120,8	119,9	103,9	115,9	120,1	129,0
	April	111,6	113,5	110,2	107,2	115,8	116,1
	Mai	117,4	117,2	109,7	109,3	118,8	125,9
	Juni	113,9	112,3	110,0	111,8	109,6	124,4
	Juli	113,8	105,4	103,7	101,4	102,4	124,7
	August	111,4	112,8	98,6	108,6	112,0	125,9
	September ..	117,8	112,2	108,2	109,3	109,4	128,8
	Oktober	118,4	114,8	96,0	117,6	110,7	128,7
	November ...	118,3	114,3	99,7	117,9	107,0	138,5
	Dezember ...	109,7	117,5	105,1	123,1	111,3	133,5
2012	Januar	112,2	111,0	100,4	105,5	112,1	118,5
	Februar	117,0	115,4	130,4	116,1	113,6	119,1
	März	125,9	124,9	119,1	122,7	124,1	133,2
	April	112,5	110,8	115,0	100,9	113,6	116,9
	Mai	119,1	122,5	131,5	115,1	124,9	124,4
	Juni	117,9	114,2	109,9	110,5	113,8	123,0
	Juli	117,7	114,8	106,1	110,6	112,3	134,2
	August	113,5	113,8	124,9	113,2	111,1	123,9
	September ..	115,2	113,0	116,1	109,4	113,0	118,9
	Oktober	127,5	129,1	133,5	135,3	124,0	137,3
	November ...	118,7	121,1	117,1	115,9	119,7	136,9
	Dezember ...	103,1	112,9	114,0	120,9	109,7	111,1
2013	Januar	116,1	120,4	145,0	120,8	119,1	121,1
	Februar	111,0	112,3	111,8	106,5	115,0	111,8
	März	117,1	121,3	128,4	119,3	123,7	114,5
	April	117,6	122,0	135,5	112,4	125,6	122,8
	Mai	115,4	124,8	109,4	113,8	132,0	118,5
	Juni	116,6	117,8	127,9	113,7	120,1	114,5
	Juli	118,9	118,9	105,9	111,5	121,1	125,2
	August	111,0	114,6	125,2	114,9	115,7	108,1
	September ..	115,1	117,5	131,3	119,4	116,6	115,3
	Oktober	125,5	127,2	129,0	132,6	124,8	126,9
	November ...	118,5	115,1	118,0	119,1	111,2	123,2
	Dezember ...	105,6	122,6	115,5	127,7	125,1	104,5
2014	Januar	117,0	114,3	129,4	112,4	117,9	101,1
	Februar	117,8	106,8	107,5	102,1	111,8	95,0
	März	122,9	110,4	91,4	109,0	113,0	105,3
	April	118,6	116,4	112,9	115,2	118,2	111,7
	Mai	115,1	109,3	101,1	103,4	112,0	110,5
	Juni	119,2	112,9	100,5	111,4	113,3	115,8
	Juli	120,1	112,4	102,7	106,0	113,4	121,3
	August	108,6	107,2	93,8	102,3	109,2	110,1
	September ..	124,4	112,9	107,3	115,9	109,2	123,6
	Oktober	126,5	119,6	100,5	121,3	117,0	129,9

^{*)} Außenhandelsindizes und Außenhandelsvolumen nach EGW können über Genesis-Online abgerufen werden
(Tabellen 51000-0057 jährlich, 51000-0058 monatlich bzw. Zeitreihen 51000BJ902 jährlich, 51000BM902 monatlich).

10.4 Index der tatsächlichen Werte (Jahr 2010 = 100) nach Warengruppen der Ernährungswirtschaft und der Gewerblichen Wirtschaft *)

**10.4.2 Einfuhr
Insgesamt**

Gewerbliche Wirtschaft (EGW 5-8)	Rohstoffe (EGW 5)	Halbwaren (EGW 6)	Fertigwaren (EGW 7+8)	Vorerzeugnisse (EGW 7)	Enderzeugnisse (EGW 8)	Andere nicht aufgliederbare Warenverkehre (EGW 9)	Jahr, Monat
106,6	122,8	94,9	105,7	120,9	103,1	78,7	2008 Januar
107,4	116,9	102,5	106,5	121,1	104,0	84,7	Februar
106,0	117,2	95,9	105,6	123,3	102,5	90,4	März
111,8	128,4	98,6	111,0	129,3	107,9	100,7	April
103,6	118,4	101,7	101,5	124,4	97,5	112,4	Mai
108,2	118,8	114,5	105,6	132,6	101,0	111,3	Juni
115,6	141,1	120,7	110,8	132,7	107,1	107,6	Juli
102,2	125,3	115,1	96,9	118,8	93,1	109,9	August
113,7	131,1	111,9	111,2	129,7	108,0	120,9	September
114,5	121,3	123,8	112,2	126,7	109,7	141,4	Oktober
104,0	120,4	90,5	103,3	105,8	102,9	144,5	November
92,7	110,3	74,3	92,5	84,3	93,9	123,2	Dezember
87,6	99,3	65,2	88,9	87,4	89,2	80,7	2009 Januar
86,0	82,3	70,0	88,7	81,6	90,0	83,4	Februar
90,9	84,2	71,1	94,6	85,0	96,4	111,3	März
83,7	71,7	65,8	88,1	79,3	89,7	85,8	April
77,5	74,4	55,3	81,1	76,8	81,9	84,9	Mai
82,6	72,1	65,0	86,7	80,6	87,8	94,3	Juni
85,4	79,3	64,5	89,2	86,2	89,7	94,1	Juli
79,0	83,5	63,9	80,4	75,4	81,4	86,7	August
93,0	94,7	69,0	96,1	88,1	97,5	98,9	September
93,7	83,6	74,9	97,9	91,7	99,0	111,4	Oktober
87,3	75,9	71,5	91,2	84,7	92,3	117,2	November
85,0	89,4	72,1	86,1	78,4	87,4	105,7	Dezember
82,4	85,8	75,3	82,9	81,1	83,2	83,8	2010 Januar
85,1	87,6	80,0	85,4	83,9	85,7	91,0	Februar
104,2	96,8	99,7	105,9	102,8	106,5	107,6	März
93,5	100,0	94,2	92,5	94,7	92,1	92,9	April
99,7	105,9	106,4	98,0	103,0	97,1	97,7	Mai
108,0	102,1	114,1	108,1	105,5	108,6	106,7	Juni
103,6	102,0	98,8	104,5	106,0	104,2	100,6	Juli
97,9	102,9	101,6	96,7	99,2	96,2	93,2	August
105,1	84,7	107,0	107,8	107,5	107,8	104,2	September
107,9	104,8	109,7	108,1	109,9	107,8	107,9	Oktober
111,5	112,2	109,0	111,7	110,3	112,0	109,8	November
102,9	115,7	105,0	100,7	96,2	101,5	104,5	Dezember
105,6	127,5	105,9	102,3	109,3	101,0	92,4	2011 Januar
110,5	131,0	115,0	106,8	116,3	105,1	101,3	Februar
121,0	128,3	125,4	119,3	131,5	117,1	117,0	März
111,6	139,0	125,7	105,6	117,9	103,4	108,3	April
117,0	121,0	128,0	115,0	125,3	113,2	128,3	Mai
113,9	113,3	123,5	112,7	125,9	110,3	117,4	Juni
114,6	142,8	128,7	108,6	122,9	106,1	110,9	Juli
111,3	120,6	132,9	107,1	116,8	105,4	109,2	August
118,2	126,3	122,5	116,4	120,7	115,6	120,9	September
118,5	137,4	115,3	116,1	121,1	115,2	125,4	Oktober
118,2	143,1	118,0	114,6	111,1	115,2	129,5	November
108,5	142,6	108,3	103,5	102,1	103,8	122,3	Dezember
112,9	143,6	129,4	106,5	111,1	105,6	94,9	2012 Januar
117,7	150,5	142,8	110,1	115,0	109,2	101,2	Februar
126,6	170,7	151,8	117,3	125,7	115,8	106,5	März
112,6	139,5	133,8	106,2	113,2	105,0	113,7	April
118,6	140,9	144,8	112,4	118,4	111,3	122,9	Mai
117,9	135,7	142,9	112,5	118,4	111,5	128,6	Juni
117,6	130,2	150,1	112,1	117,0	111,2	128,6	Juli
113,2	131,6	130,6	108,5	108,6	108,5	121,3	August
114,9	140,5	126,7	109,8	115,5	108,8	128,3	September
126,9	168,2	148,9	118,4	116,9	118,6	140,8	Oktober
117,7	132,3	140,1	113,1	115,6	112,6	141,2	November
101,7	160,8	118,3	91,0	87,3	91,7	120,2	Dezember
116,5	150,9	136,4	109,3	115,8	108,2	93,8	2013 Januar
110,7	152,9	128,6	102,6	104,7	102,2	116,7	Februar
116,8	142,7	139,6	110,5	111,7	110,3	115,7	März
117,2	134,4	147,1	111,6	119,0	110,2	116,4	April
113,7	131,7	146,6	107,6	114,3	106,3	139,9	Mai
115,5	140,6	148,6	108,4	110,3	108,0	144,5	Juni
118,3	136,4	140,8	113,3	117,7	112,5	135,2	Juli
109,8	148,2	133,6	101,6	104,4	101,1	134,8	August
114,1	127,2	127,7	110,8	111,9	110,6	136,2	September
124,1	140,5	143,0	119,7	115,4	120,4	160,7	Oktober
117,5	142,9	136,4	111,8	110,3	112,0	154,6	November
102,4	141,1	111,9	95,6	86,3	97,3	153,4	Dezember
111,6	144,8	111,6	106,6	111,7	105,7	279,9	2014 Januar
112,9	140,0	126,5	107,5	111,1	106,8	286,8	Februar
117,7	137,5	118,7	114,7	110,7	115,4	302,7	März
112,8	122,6	131,6	109,4	111,9	109,0	290,8	April
109,9	124,1	128,6	105,9	109,6	105,2	278,3	Mai
113,6	112,0	136,5	111,5	109,7	111,8	293,8	Juni
114,9	110,9	135,3	113,4	116,6	112,8	289,9	Juli
103,6	114,7	129,6	99,2	103,5	98,4	254,8	August
119,4	115,3	141,3	117,7	110,1	119,1	299,2	September
120,8	122,0	127,7	119,9	117,1	120,4	308,7	Oktober

*) Außenhandelsindizes und Außenhandelsvolumen nach EGW können über Genesis-Online abgerufen werden
(Tabellen 51000-0057 jährlich, 51000-0058 monatlich bzw. Zeitreihen 51000BJ902 jährlich, 51000BM902 monatlich).

10.5 Index des Volumens (Jahr 2010 = 100) nach Warengruppen der Ernährungswirtschaft und der Gewerblichen Wirtschaft *)

10.5.1 Ausfuhr

Insgesamt

Jahr, Monat		Insgesamt (EGW 1-9)	Ernährungs- wirtschaft (EGW 1-4)	Lebende Tiere (EGW 1)	Nahrungsmittel tierischen Ursprungs (EGW 2)	Nahrungsmittel pflanzlichen Ursprungs (EGW 3)	Genussmittel (EGW 4)
2008	Januar	109,7	92,6	89,9	92,6	93,4	90,4
	Februar	111,1	89,4	77,2	86,6	91,8	90,0
	März	111,0	88,1	75,6	85,7	87,8	95,5
	April	117,2	95,0	85,2	91,4	95,5	102,8
	Mai	106,8	96,6	62,3	101,7	94,2	96,9
	Juni	114,8	98,2	84,5	96,1	94,9	113,9
	Juli	111,5	94,4	79,3	95,5	89,3	109,0
	August	96,4	93,6	79,7	94,1	92,6	96,9
	September ..	112,7	98,8	86,4	96,2	101,2	98,8
	Oktober	115,2	106,7	79,5	100,1	112,4	107,5
	November ...	98,5	92,8	80,1	85,3	97,4	97,1
	Dezember ...	84,1	91,9	78,7	94,6	92,1	87,5
2009	Januar	82,1	92,0	91,2	96,6	86,8	97,2
	Februar	82,9	88,5	80,9	88,0	90,4	85,1
	März	90,5	95,6	81,8	93,3	96,8	98,7
	April	84,5	93,1	99,4	95,3	93,8	86,2
	Mai	80,5	93,5	85,4	94,9	90,3	100,8
	Juni	89,0	94,8	83,3	94,0	95,1	96,9
	Juli	92,2	101,3	84,7	101,4	100,5	105,2
	August	79,0	95,9	108,1	98,5	93,6	95,7
	September ...	94,6	97,2	97,5	94,4	100,9	92,7
	Oktober	95,8	101,1	97,4	100,1	103,0	98,2
	November ...	95,1	95,5	92,6	92,7	97,0	97,6
	Dezember ...	87,6	96,5	94,9	99,5	95,8	92,8
2010	Januar	83,8	89,3	99,0	92,8	88,2	83,9
	Februar	91,7	92,1	82,4	90,5	94,8	89,2
	März	110,2	108,7	98,1	106,4	112,7	103,6
	April	96,4	96,4	105,0	95,6	95,8	98,4
	Mai	97,7	99,1	99,2	97,9	97,3	106,1
	Juni	106,9	102,8	109,7	103,9	100,4	105,9
	Juli	100,4	99,8	97,6	98,7	97,2	109,4
	August	93,6	99,8	97,5	98,1	99,6	104,2
	September ...	108,2	102,4	103,8	102,7	104,1	97,0
	Oktober	108,2	107,8	106,4	109,7	107,8	104,1
	November ...	109,2	104,4	90,0	101,8	107,5	102,4
	Dezember ...	98,3	100,3	113,4	103,1	99,1	96,3
2011	Januar	98,8	95,8	106,8	95,4	97,0	92,3
	Februar	105,2	97,2	92,4	95,3	100,0	94,1
	März	121,5	110,2	98,7	108,0	111,7	112,0
	April	105,3	101,7	111,2	102,0	101,0	101,9
	Mai	114,3	102,4	100,5	103,4	98,0	112,7
	Juni	108,4	104,9	109,2	108,4	98,9	113,7
	Juli	105,5	95,1	89,5	99,3	90,0	101,4
	August	104,7	102,9	99,5	106,8	97,4	110,5
	September ...	116,2	110,2	116,2	110,6	109,9	109,8
	Oktober	109,5	105,5	104,1	104,9	105,5	106,8
	November ...	114,9	106,8	112,0	105,7	104,9	113,7
	Dezember ...	101,5	100,6	119,1	99,9	100,2	100,8
2012	Januar	104,2	96,3	115,6	101,2	92,5	95,1
	Februar	109,2	102,0	100,2	101,7	102,2	102,4
	März	119,2	107,7	112,9	109,2	107,8	103,9
	April	104,6	95,2	100,9	96,0	94,1	96,3
	Mai	111,5	107,9	93,8	108,5	106,6	112,0
	Juni	113,5	105,9	119,1	109,1	101,4	110,8
	Juli	111,6	105,8	113,0	108,6	101,3	112,0
	August	106,3	107,1	117,4	111,5	103,5	107,2
	September ...	108,1	103,9	118,9	98,5	108,4	100,2
	Oktober	118,9	119,7	130,1	116,8	124,2	111,5
	November ...	112,6	111,3	97,9	104,9	116,4	111,4
	Dezember ...	92,1	98,5	110,8	98,3	98,7	96,8
2013	Januar	107,3	108,2	119,0	111,6	108,5	99,5
	Februar	105,7	100,8	90,0	100,8	102,7	96,6
	März	113,9	111,6	111,3	109,3	116,9	101,4
	April	114,1	104,5	95,5	106,2	105,1	100,6
	Mai	107,3	108,8	116,0	110,0	111,1	99,5
	Juni	110,6	105,2	106,9	105,0	106,1	103,2
	Juli	112,5	109,4	112,5	111,5	108,9	106,2
	August	103,0	106,0	108,7	104,5	109,5	98,8
	September ...	114,7	109,5	124,6	106,5	113,5	103,0
	Oktober	119,4	117,2	118,9	112,1	125,1	105,2
	November ...	113,6	108,2	107,9	104,7	112,4	103,6
	Dezember ...	96,4	102,1	116,0	101,1	106,9	89,7
2014	Januar	109,0	104,1	98,3	107,2	107,3	89,9
	Februar	111,0	101,0	102,3	96,7	106,4	94,4
	März	115,0	102,4	94,4	99,3	107,9	94,5
	April	113,7	103,9	99,3	104,8	106,2	96,5
	Mai	111,6	102,4	110,7	104,4	102,5	97,6
	Juni	111,8	102,4	101,0	107,9	100,5	97,3
	Juli	118,1	106,4	96,9	109,1	104,2	108,3
	August	99,7	101,7	95,3	100,9	106,3	91,5
	September ...	120,1	111,0	104,4	109,7	115,2	102,7
	Oktober	122,0	114,7	115,3	113,8	120,5	100,7

*) Außenhandelsindizes und Außenhandelsvolumen nach EGW können über Genesis-Online abgerufen werden
(Tabellen 51000-0057 jährlich, 51000-0058 monatlich bzw. Zeitreihen 51000BJ902 jährlich, 51000BM902 monatlich).

**10.5 Index des Volumens (Jahr 2010 = 100) nach Warengruppen der Ernährungswirtschaft
und der Gewerblichen Wirtschaft *)**

**10.5.1 Ausfuhr
Insgesamt**

Gewerbliche Wirtschaft (EGW 5-8)	Rohstoffe (EGW 5)	Halbwaren (EGW 6)	Fertigwaren (EGW 7+8)	Vorerzeugnisse (EGW 7)	Enderzeugnisse (EGW 8)	Andere nicht aufgliederbare Warenverkehre (EGW 9)	Jahr, Monat
111,1	107,2	116,3	110,8	112,8	110,5	92,2	2008 Januar
112,9	100,2	103,8	113,7	107,8	114,6	89,5	Februar
112,7	96,5	116,9	112,7	107,7	113,5	100,0	März
119,1	93,7	113,2	119,8	116,5	120,4	91,7	April
107,9	88,3	105,2	108,3	109,0	108,2	87,0	Mai
116,2	104,9	111,4	116,7	117,5	116,6	95,4	Juni
112,8	76,7	112,6	113,2	111,0	113,6	101,7	Juli
97,0	65,8	95,4	97,5	97,3	97,6	75,3	August
113,8	79,9	102,0	115,0	108,3	116,1	100,6	September
115,7	92,1	106,8	116,6	107,6	118,1	117,9	Oktober
98,9	80,4	97,6	99,3	87,7	101,1	96,8	November
83,4	71,1	90,9	83,1	70,0	85,2	90,7	Dezember
81,5	89,1	81,3	81,4	78,3	81,9	84,1	2009 Januar
82,4	77,1	85,3	82,3	77,8	83,0	86,6	Februar
90,0	74,7	98,3	89,7	83,5	90,7	94,3	März
83,7	78,4	97,8	82,8	82,4	82,9	98,1	April
79,6	72,5	90,0	79,0	82,9	78,4	84,3	Mai
88,5	68,5	96,9	88,2	89,8	88,0	92,5	Juni
91,3	78,1	98,9	91,0	95,6	90,2	105,0	Juli
77,7	69,4	89,8	77,0	85,1	75,6	90,5	August
94,1	85,3	94,8	94,2	94,0	94,3	110,4	September
95,2	78,6	98,6	95,2	96,7	95,0	106,7	Oktober
94,8	85,0	91,2	95,2	92,5	95,6	111,3	November
86,6	96,7	88,2	86,4	82,2	87,1	106,5	Dezember
83,5	97,1	84,4	83,2	90,7	82,0	82,9	2010 Januar
91,7	97,7	95,5	91,4	91,2	91,4	89,7	Februar
110,2	107,9	109,5	110,3	111,8	110,0	118,6	März
96,3	92,8	99,5	96,1	101,6	95,2	100,2	April
97,6	98,9	98,6	97,5	102,3	96,7	100,4	Mai
107,2	95,7	105,3	107,4	110,8	106,9	104,8	Juni
100,4	91,2	99,1	100,6	103,0	100,3	99,6	Juli
93,3	82,6	96,2	93,2	95,5	92,8	92,2	August
108,5	99,3	101,9	109,1	103,2	110,1	108,3	September
108,1	107,3	105,4	108,3	102,3	109,3	110,8	Oktober
109,7	115,4	105,7	109,8	101,6	111,2	100,9	November
98,3	113,4	100,8	98,0	87,7	99,6	89,3	Dezember
99,1	130,0	101,5	98,5	101,8	98,0	91,0	2011 Januar
105,8	122,2	100,2	105,9	105,6	106,0	99,8	Februar
122,4	138,9	116,4	122,6	115,5	123,8	106,4	März
105,5	110,1	94,1	106,2	103,0	106,7	107,9	April
115,3	113,5	103,5	116,0	111,2	116,8	101,2	Mai
108,7	113,0	100,9	109,1	105,9	109,7	102,2	Juni
106,3	107,9	99,2	106,7	101,7	107,6	96,2	Juli
105,1	96,9	103,1	105,3	103,9	105,5	90,1	August
116,5	112,3	115,8	116,6	106,1	118,3	117,7	September
109,8	130,7	100,7	110,2	96,6	112,4	104,4	Oktober
115,4	140,6	101,0	116,0	100,3	118,6	113,0	November
101,7	135,9	99,4	101,4	87,0	103,7	93,1	Dezember
105,1	132,7	100,7	105,0	104,1	105,1	80,6	2012 Januar
110,0	143,8	108,7	109,6	103,1	110,7	89,8	Februar
120,1	146,6	118,7	119,9	113,4	120,9	105,2	März
105,3	122,6	103,0	105,2	99,5	106,1	98,3	April
112,0	120,7	106,6	112,2	105,6	113,3	94,8	Mai
114,1	120,8	111,9	114,2	103,6	115,9	101,4	Juni
112,2	119,5	105,9	112,5	103,7	114,0	98,1	Juli
106,6	122,0	110,5	106,1	101,0	107,0	88,0	August
108,5	120,7	109,0	108,3	100,0	109,6	99,7	September
119,0	138,3	116,6	118,9	109,6	120,4	108,7	Oktober
112,8	130,3	103,3	113,1	101,0	115,1	107,4	November
91,9	126,8	101,5	90,9	80,0	92,6	82,1	Dezember
107,5	148,9	107,6	106,9	106,3	107,0	93,9	2013 Januar
105,9	151,6	105,3	105,3	100,0	106,2	110,4	Februar
114,1	166,3	113,4	113,4	105,1	114,8	109,9	März
114,9	140,8	108,5	114,9	106,0	116,4	100,4	April
107,3	135,7	103,2	107,1	105,9	107,3	106,7	Mai
110,7	125,0	105,7	110,8	103,8	111,9	124,6	Juni
112,3	118,8	107,3	112,5	106,1	113,6	129,0	Juli
101,8	129,8	98,8	101,6	95,6	102,6	157,8	August
114,3	130,4	103,6	114,7	101,9	116,8	152,2	September
118,9	154,9	115,8	118,6	110,4	120,0	151,2	Oktober
113,2	153,1	97,9	113,6	101,3	115,6	152,7	November
95,2	149,5	99,0	94,3	82,6	96,2	145,9	Dezember
106,3	159,3	104,9	105,6	107,4	105,4	266,7	2014 Januar
108,5	144,1	100,2	108,5	102,7	109,4	278,0	Februar
112,6	149,5	104,7	112,6	106,8	113,6	281,0	März
111,1	145,1	104,2	111,1	106,9	111,7	278,9	April
109,3	123,6	99,8	109,7	106,0	110,3	261,8	Mai
109,4	133,2	103,6	109,4	105,8	110,0	271,9	Juni
115,6	147,2	104,9	115,8	110,6	116,6	289,3	Juli
96,4	140,4	98,4	95,7	93,8	96,0	269,8	August
117,4	149,4	107,9	117,6	110,1	118,8	288,5	September
118,7	167,3	104,0	118,9	110,6	120,3	319,9	Oktober

*) Außenhandelsindizes und Außenhandelsvolumen nach EGW können über Genesis-Online abgerufen werden
(Tabellen 51000-0057 jährlich, 51000-0058 monatlich bzw. Zeitreihen 51000BJ902 jährlich, 51000BM902 monatlich).

10.5 Index des Volumens (Jahr 2010 = 100) nach Warengruppen der Ernährungswirtschaft und der Gewerblichen Wirtschaft *)

10.5.2 Einfuhr
Insgesamt

Jahr, Monat		Insgesamt (EGW 1-9)	Ernährungs- wirtschaft (EGW 1-4)	Lebende Tiere (EGW 1)	Nahrungsmittel tierischen Ursprungs (EGW 2)	Nahrungsmittel pflanzlichen Ursprungs (EGW 3)	Genussmittel (EGW 4)
2008	Januar	104,3	101,6	98,1	99,9	103,9	95,1
	Februar	102,5	95,2	87,2	95,7	97,3	86,2
	März	102,4	96,3	71,7	98,5	99,7	80,9
	April	106,9	100,9	100,3	92,7	105,4	97,2
	Mai	101,2	101,5	73,5	106,3	102,9	90,3
	Juni	100,7	96,4	90,7	90,6	97,7	103,1
	Juli	106,6	98,3	81,7	97,1	99,8	97,1
	August	95,1	91,3	103,8	91,3	92,2	85,1
	September ..	105,2	96,4	83,4	97,7	95,5	100,5
	Oktober	107,8	102,0	87,5	103,0	100,0	111,6
	November ...	98,1	95,8	91,8	96,4	94,4	101,8
	Dezember ...	88,4	98,5	87,4	98,3	96,4	110,4
2009	Januar	87,8	99,2	114,6	100,9	97,9	98,6
	Februar	85,4	92,6	104,6	88,4	95,3	87,1
	März	91,0	103,1	100,4	95,0	106,7	103,6
	April	87,4	104,2	100,2	99,9	108,6	94,4
	Mai	80,5	95,7	122,5	92,8	98,4	85,5
	Juni	85,5	93,8	74,0	94,4	93,9	95,9
	Juli	87,5	97,5	100,1	92,4	98,4	102,9
	August	82,6	95,6	99,0	96,4	97,0	87,6
	September ...	95,9	99,0	89,4	103,1	96,3	104,4
	Oktober	97,6	99,9	92,7	105,8	96,8	103,1
	November ...	91,7	94,8	93,0	95,7	93,1	100,6
	Dezember ...	87,6	99,6	109,0	107,3	96,3	97,7
2010	Januar	89,4	94,3	99,0	95,6	93,4	94,6
	Februar	88,6	93,1	103,7	92,2	94,1	89,2
	März	108,6	107,5	90,1	110,8	107,6	103,9
	April	95,3	97,1	105,5	92,6	99,7	94,1
	Mai	99,2	101,7	106,0	102,8	101,9	98,3
	Juni	106,4	99,2	92,3	96,2	99,9	102,6
	Juli	100,0	98,8	100,2	92,3	99,8	106,4
	August	97,1	100,0	103,5	98,1	101,9	95,3
	September ...	102,9	100,4	90,1	101,8	99,2	103,9
	Oktober	106,5	104,0	113,0	104,4	103,3	105,1
	November ...	108,5	104,8	90,9	107,1	103,2	108,8
	Dezember ...	99,6	101,2	107,5	107,5	98,5	99,4
2011	Januar	101,2	100,3	91,0	99,7	100,8	101,0
	Februar	104,5	97,3	95,5	94,7	99,7	92,7
	März	115,2	109,1	97,1	108,7	109,3	110,8
	April	104,9	103,6	100,3	99,7	106,6	99,3
	Mai	112,0	107,0	98,2	102,2	109,6	106,8
	Juni	107,0	103,3	102,4	103,6	102,9	105,0
	Juli	107,0	96,5	95,4	94,2	95,3	105,3
	August	103,7	104,3	96,1	100,5	105,7	106,8
	September ...	110,0	103,6	100,1	100,4	103,7	109,2
	Oktober	108,6	105,1	93,6	107,0	103,7	109,2
	November ...	109,5	104,2	91,1	106,2	100,0	119,0
	Dezember ...	100,0	106,8	93,4	111,0	103,7	113,5
2012	Januar	101,7	99,4	90,0	94,4	102,3	98,2
	Februar	105,9	103,3	118,1	101,9	103,7	102,0
	März	112,6	111,0	100,9	108,7	112,6	110,5
	April	101,3	98,6	94,9	90,6	102,7	97,0
	Mai	108,1	108,9	112,9	103,6	112,2	104,7
	Juni	107,1	101,3	95,6	101,9	100,3	104,8
	Juli	105,0	102,8	96,7	101,8	100,5	114,8
	August	100,8	100,2	106,8	101,1	98,9	102,5
	September ...	102,1	98,6	92,3	97,1	99,6	98,6
	Oktober	114,4	112,9	107,6	118,9	109,1	118,3
	November ...	102,9	104,3	96,3	101,6	103,1	115,4
	Dezember ...	91,5	97,1	94,6	105,3	93,9	95,9
2013	Januar	105,1	106,0	119,9	108,9	103,4	108,9
	Februar	101,6	98,8	91,7	95,4	100,7	98,2
	März	105,5	106,3	104,6	106,3	107,9	100,3
	April	105,3	107,0	113,4	101,3	109,6	105,8
	Mai	106,4	109,3	96,7	101,0	114,3	106,1
	Juni	106,8	102,9	105,8	102,3	103,9	99,9
	Juli	109,2	105,2	88,8	98,9	106,6	113,7
	August	101,3	102,4	102,3	99,7	104,9	97,3
	September ...	105,8	105,4	104,2	105,7	106,1	102,2
	Oktober	114,5	114,6	107,0	116,6	113,7	115,5
	November ...	108,5	102,9	98,4	103,0	101,3	110,0
	Dezember ...	96,9	108,2	99,1	109,7	111,1	95,4
2014	Januar	107,8	100,9	110,3	97,1	103,5	95,7
	Februar	108,7	95,2	93,8	89,7	99,2	89,5
	März	111,0	98,0	80,2	94,1	100,4	98,5
	April	109,1	103,7	97,5	100,1	106,2	100,8
	Mai	107,1	97,3	86,5	91,4	100,4	97,6
	Juni	110,0	99,7	83,9	97,6	101,3	100,1
	Juli	113,0	99,3	88,5	93,3	101,6	102,7
	August	100,7	95,7	82,1	89,9	99,1	94,7
	September ...	113,7	100,5	99,5	103,7	98,6	102,6
	Oktober	116,9	105,6	101,7	109,1	103,1	109,9

*) Außenhandelsindizes und Außenhandelsvolumen nach EGW können über Genesis-Online abgerufen werden
(Tabellen 51000-0057 jährlich, 51000-0058 monatlich bzw. Zeitreihen 51000BJ902 jährlich, 51000BM902 monatlich).

**10.5 Index des Volumens (Jahr 2010 = 100) nach Warengruppen der Ernährungswirtschaft
und der Gewerblichen Wirtschaft *)**

10.5.2 Einfuhr

Insgesamt

Gewerbliche Wirtschaft (EGW 5-8)	Rohstoffe (EGW 5)	Halbwaren (EGW 6)	Fertigwaren (EGW 7+8)	Vorerzeugnisse (EGW 7)	Enderzeugnisse (EGW 8)	Andere nicht aufgliederbare Warenverkehre (EGW 9)	Jahr, Monat
105,5	119,1	92,7	105,1	108,5	104,5	79,5	2008 Januar
103,8	109,4	100,0	103,5	106,4	102,9	84,7	Februar
102,6	109,6	92,6	102,9	111,8	101,4	113,6	März
107,6	113,5	92,8	108,8	115,1	107,7	102,2	April
100,9	102,7	93,0	101,7	111,1	100,1	109,3	Mai
101,0	95,2	102,9	101,6	113,5	99,6	105,6	Juni
107,5	109,9	103,7	107,6	115,0	106,4	102,8	Juli
94,8	93,0	100,9	94,2	102,0	92,9	115,2	August
105,5	103,1	99,0	106,7	107,9	106,5	121,4	September
107,1	99,4	114,3	107,4	109,1	107,1	142,5	Oktober
96,8	107,3	89,9	96,2	93,4	96,7	137,7	November
86,5	106,5	85,1	83,6	75,1	85,0	116,0	Dezember
86,9	110,9	81,0	83,9	84,1	83,9	84,2	2009 Januar
84,8	94,2	89,7	82,6	80,2	83,1	83,2	Februar
90,1	95,7	92,8	88,8	86,5	89,2	85,3	März
85,8	89,4	87,1	85,1	79,3	86,2	87,9	April
79,0	93,7	74,9	77,3	78,9	77,0	82,1	Mai
84,5	87,9	84,6	84,0	84,3	83,9	93,0	Juni
86,3	90,9	83,1	86,0	89,6	85,4	96,5	Juli
81,0	101,1	80,9	78,0	78,0	78,0	94,2	August
95,6	111,9	85,3	94,5	90,9	95,2	96,3	September
96,5	100,6	91,6	96,5	95,3	96,8	124,5	Oktober
90,4	91,5	87,7	90,6	90,3	90,6	119,5	November
85,5	102,5	84,5	83,0	81,5	83,2	117,6	Dezember
88,9	97,1	90,5	87,5	87,1	87,6	91,3	2010 Januar
88,1	95,6	87,9	87,0	89,4	86,6	92,4	Februar
108,8	105,5	106,2	109,7	108,9	109,8	105,2	März
95,1	104,7	95,4	93,7	98,4	92,8	96,1	April
99,0	104,2	100,4	98,1	103,9	97,0	99,1	Mai
107,1	101,1	108,2	107,9	106,1	108,2	103,8	Juni
100,0	97,1	98,2	100,7	104,6	100,1	101,2	Juli
96,8	99,2	103,4	95,6	98,6	95,0	99,1	August
103,2	80,8	104,4	106,4	105,7	106,5	99,1	September
106,7	99,5	108,7	107,4	105,1	107,8	109,2	Oktober
109,1	103,6	103,0	110,8	104,5	111,9	97,9	November
99,2	103,7	94,9	99,0	92,7	100,2	109,0	Dezember
101,5	108,4	94,1	101,4	103,0	101,2	96,2	2011 Januar
105,4	107,7	96,9	106,2	107,5	106,0	95,9	Februar
115,8	102,6	107,9	118,8	121,3	118,4	111,1	März
105,0	106,3	104,0	105,0	111,7	103,8	105,3	April
112,6	92,6	107,7	116,1	115,3	116,3	109,4	Mai
107,1	86,6	102,9	110,7	113,6	110,2	112,0	Juni
107,8	109,2	107,7	107,6	109,7	107,3	109,2	Juli
103,6	90,2	108,2	105,0	101,8	105,5	105,6	August
110,5	95,9	101,2	113,9	106,5	115,3	112,1	September
108,4	103,6	96,7	110,6	104,4	111,7	123,4	Oktober
109,7	106,1	99,4	111,6	99,6	113,7	118,1	November
98,9	104,1	92,0	99,0	90,7	100,6	115,8	Dezember
101,8	103,3	93,0	102,6	104,1	102,3	103,1	2012 Januar
106,6	106,4	98,5	107,5	105,0	108,0	92,9	Februar
113,4	117,5	106,4	113,5	111,1	114,0	94,6	März
101,7	96,0	95,2	103,3	102,6	103,4	97,5	April
107,8	98,1	103,2	109,7	108,2	110,0	116,3	Mai
107,7	98,2	98,9	110,1	109,2	110,2	106,4	Juni
104,5	98,7	102,2	105,7	107,6	105,3	124,1	Juli
100,6	96,0	92,3	102,2	98,3	102,9	109,5	August
102,3	98,7	91,8	104,0	98,9	104,9	106,2	September
114,0	118,0	101,8	114,8	107,3	116,2	130,0	Oktober
102,4	95,4	91,4	104,7	94,7	106,5	114,3	November
90,0	116,0	78,0	87,5	78,0	89,2	119,4	Dezember
105,6	109,9	96,8	105,9	107,2	105,7	86,1	2013 Januar
101,9	110,3	94,7	101,4	98,3	102,0	101,6	Februar
104,9	105,9	100,3	105,2	102,7	105,7	121,3	März
105,1	99,9	96,4	106,8	107,8	106,6	107,0	April
105,4	101,4	97,5	106,9	106,0	107,0	127,9	Mai
106,2	107,8	101,8	106,4	104,6	106,7	135,6	Juni
109,2	105,7	99,6	110,7	112,6	110,3	121,7	Juli
99,8	112,6	93,9	98,5	98,6	98,5	140,6	August
104,9	97,7	90,8	107,5	103,5	108,2	132,4	September
113,4	106,9	99,1	115,8	112,5	116,4	147,6	Oktober
107,8	110,2	93,9	108,9	102,9	110,0	143,4	November
93,8	109,5	82,6	92,6	83,7	94,2	155,5	Dezember
102,8	112,4	87,1	102,9	109,4	101,8	270,1	2014 Januar
104,3	109,2	92,1	104,8	108,2	104,2	271,1	Februar
106,6	107,6	92,5	107,9	104,9	108,5	269,1	März
103,9	100,2	95,9	105,3	108,7	104,6	270,8	April
102,6	102,3	90,9	103,9	107,9	103,2	258,7	Mai
105,7	94,3	100,0	108,0	108,3	107,9	260,5	Juni
108,9	94,9	102,7	111,7	113,8	111,3	264,2	Juli
95,5	101,2	94,6	94,7	96,9	94,3	262,5	August
109,3	101,2	98,1	111,7	105,9	112,7	272,4	September
111,7	108,5	93,4	114,1	109,9	114,9	295,0	Oktober

*) Außenhandelsindizes und Außenhandelsvolumen nach EGW können über Genesis-Online abgerufen werden
(Tabellen 51000-0057 jährlich, 51000-0058 monatlich bzw. Zeitreihen 51000BJ902 jährlich, 51000BM902 monatlich).

10.6 Index der Durchschnittswerte (Jahr 2010 = 100) nach Warengruppen der Ernährungswirtschaft und der Gewerblichen Wirtschaft *)

10.6.1 Ausfuhr

Insgesamt

Jahr, Monat		Insgesamt (EGW 1-9)	Ernährungs- wirtschaft (EGW 1-4)	Lebende Tiere (EGW 1)	Nahrungsmittel tierischen Ursprungs (EGW 2)	Nahrungsmittel pflanzlichen Ursprungs (EGW 3)	Genussmittel (EGW 4)
2008	Januar	102,6	102,8	100,2	105,2	102,3	99,2
	Februar	101,8	103,4	97,2	104,4	103,3	102,0
	März	100,9	103,9	95,9	105,4	104,4	100,2
	April	102,2	104,7	100,3	102,5	107,9	100,6
	Mai	101,1	104,2	100,1	102,4	106,5	102,0
	Juni	102,8	104,6	103,2	105,6	105,4	101,2
	Juli	104,2	105,1	106,1	105,5	105,5	103,4
	August	105,2	104,3	102,1	107,0	103,4	101,3
	September ..	103,4	105,7	102,8	107,9	104,6	104,5
	Oktober	104,3	104,8	104,0	105,5	105,4	101,9
	November ...	104,5	102,7	104,8	103,7	102,6	101,0
	Dezember ...	107,5	101,6	106,5	102,8	102,0	97,3
2009	Januar	103,3	100,2	104,4	97,5	102,1	100,3
	Februar	103,0	100,1	106,5	96,0	103,6	97,6
	März	103,4	98,9	106,5	94,1	101,6	99,7
	April	101,9	98,3	101,6	93,8	100,5	101,7
	Mai	100,8	97,2	104,8	94,9	99,4	95,6
	Juni	100,4	97,7	104,3	94,6	99,1	99,1
	Juli	102,4	97,0	105,4	95,3	97,5	97,9
	August	101,5	95,7	98,4	94,2	96,2	97,0
	September ...	100,3	96,5	101,8	95,2	96,4	98,5
	Oktober	100,9	95,2	95,8	93,3	96,0	96,6
	November ...	101,6	96,8	99,8	96,2	96,4	98,7
	Dezember ...	103,2	96,4	99,5	96,6	96,2	95,8
2010	Januar	95,8	95,7	97,1	94,5	96,9	94,4
	Februar	96,3	96,6	96,7	95,3	97,8	96,0
	März	97,9	96,7	96,0	96,5	96,5	97,6
	April	98,4	97,5	90,2	98,5	97,0	97,5
	Mai	98,7	97,6	98,8	99,3	96,2	97,8
	Juni	101,0	99,1	101,4	100,6	97,0	101,1
	Juli	102,2	100,3	102,7	102,1	98,4	101,3
	August	100,6	100,7	99,2	102,3	99,5	100,8
	September ...	100,5	102,9	101,0	102,2	103,6	102,7
	Oktober	100,3	102,5	97,9	101,2	103,7	102,4
	November ...	101,2	103,4	106,8	102,3	103,8	104,4
	Dezember ...	104,3	104,2	110,9	103,8	104,9	102,0
2011	Januar	101,8	105,8	109,7	103,6	108,2	103,2
	Februar	101,8	107,6	104,4	104,9	110,6	104,5
	März	102,6	108,5	102,7	106,4	110,7	107,4
	April	101,6	109,5	111,4	108,7	110,6	107,7
	Mai	102,1	109,1	113,2	108,3	110,6	106,3
	Juni	102,6	109,0	107,7	109,2	108,9	109,0
	Juli	102,7	109,5	118,7	110,4	108,0	110,8
	August	103,2	109,1	119,6	109,6	108,6	108,2
	September ...	103,5	109,9	109,1	110,1	109,9	109,5
	Oktober	103,0	110,0	111,0	110,2	110,0	109,3
	November ...	103,8	110,6	118,6	111,4	110,4	108,9
	Dezember ...	105,9	110,3	127,2	110,9	109,8	108,0
2012	Januar	105,7	113,9	115,0	114,6	113,4	113,6
	Februar	106,7	114,1	111,1	115,0	113,7	113,7
	März	105,8	113,8	114,9	115,7	112,5	113,2
	April	106,5	114,6	118,2	115,9	114,3	112,7
	Mai	106,2	113,6	122,1	114,1	113,5	112,3
	Juni	106,4	113,7	116,1	112,2	115,2	112,8
	Juli	107,0	113,8	116,5	112,8	114,7	112,9
	August	108,6	116,3	125,7	115,0	117,7	114,0
	September ...	108,0	116,4	123,0	117,2	116,6	113,2
	Oktober	106,2	117,8	123,3	118,2	119,4	111,7
	November ...	106,2	117,0	121,8	118,6	118,2	110,0
	Dezember ...	109,3	116,9	123,4	118,5	118,2	109,5
2013	Januar	105,2	117,8	126,2	117,2	120,3	110,3
	Februar	106,8	117,0	122,6	116,2	119,1	111,7
	März	105,6	116,6	122,1	116,1	118,0	112,8
	April	104,9	118,0	115,1	117,7	120,2	112,3
	Mai	105,0	117,5	114,5	119,4	118,3	111,3
	Juni	106,5	118,0	116,8	119,5	119,5	110,7
	Juli	105,7	117,1	117,7	120,2	117,1	110,3
	August	105,3	117,4	116,8	123,1	116,0	110,2
	September ...	105,2	117,2	122,9	123,2	115,1	110,6
	Oktober	106,0	117,2	119,2	122,4	116,1	109,8
	November ...	106,0	115,3	117,9	121,0	114,5	105,8
	Dezember ...	108,1	115,7	119,7	121,4	113,9	108,7
2014	Januar	106,4	116,8	121,1	120,9	116,2	108,8
	Februar	106,5	116,3	111,1	119,7	117,2	107,6
	März	106,4	116,9	108,7	120,4	117,2	109,8
	April	105,5	117,0	111,9	119,0	117,5	111,8
	Mai	105,2	115,9	113,7	118,5	116,1	110,4
	Juni	106,9	116,3	119,3	118,6	116,2	111,6
	Juli	109,3	116,3	112,5	117,8	116,2	114,2
	August	107,6	115,6	110,8	117,5	114,5	115,6
	September ...	108,7	114,5	111,9	114,5	115,1	112,9
	Oktober	108,5	115,3	109,7	112,9	116,5	117,1

*) Außenhandelsindizes und Außenhandelsvolumen nach EGW können über Genesis-Online abgerufen werden
(Tabellen 51000-0057 jährlich, 51000-0058 monatlich bzw. Zeitreihen 51000BJ902 jährlich, 51000BM902 monatlich).

10.6 Index der Durchschnittswerte (Jahr 2010 = 100) nach Warengruppen der Ernährungswirtschaft und der Gewerblichen Wirtschaft *)

10.6.1 Ausfuhr

Insgesamt

Gewerbliche Wirtschaft (EGW 5-8)	Rohstoffe (EGW 5)	Halbwaren (EGW 6)	Fertigwaren (EGW 7+8)	Vorerzeugnisse (EGW 7)	Enderzeugnisse (EGW 8)	Andere nicht aufgliederbare Warenverkehre (EGW 9)	Jahr, Monat
102,7	100,1	100,8	102,9	115,4	100,8	96,5	2008 Januar
101,7	104,4	104,9	101,5	112,2	99,8	104,4	Februar
100,7	106,7	106,0	100,3	113,4	98,2	106,2	März
102,1	106,8	109,6	101,5	110,9	100,1	103,9	April
100,8	103,9	114,1	99,9	112,2	97,9	105,1	Mai
102,6	105,8	118,1	101,6	114,7	99,5	106,3	Juni
104,2	104,8	117,3	103,3	115,2	101,5	98,4	Juli
105,2	116,4	115,8	104,4	120,4	101,8	107,5	August
103,3	113,8	113,2	102,7	116,3	100,6	100,7	September
104,1	119,2	107,8	103,7	115,3	102,0	109,5	Oktober
104,5	114,3	98,4	104,8	113,8	103,6	110,6	November
108,0	121,7	87,3	109,4	113,1	108,9	105,1	Dezember
103,7	113,9	83,9	104,9	103,2	105,1	98,1	2009 Januar
103,4	103,4	82,7	104,9	105,5	104,8	94,1	Februar
103,9	100,4	81,0	105,6	106,8	105,5	97,1	März
102,6	92,2	79,7	104,6	107,7	104,1	85,1	April
101,4	91,0	81,2	103,1	97,0	104,2	88,7	Mai
100,7	89,1	86,2	101,9	96,2	102,9	92,3	Juni
103,1	87,8	83,9	104,7	95,1	106,4	89,1	Juli
102,1	80,5	85,7	103,7	92,6	105,8	93,7	August
100,7	84,7	84,6	102,0	96,4	102,9	96,6	September
101,2	85,0	87,1	102,4	96,0	103,5	100,7	Oktober
102,0	87,0	87,6	103,1	98,7	103,8	100,4	November
103,6	85,3	87,0	105,1	95,7	106,5	105,1	Dezember
95,7	93,0	90,8	96,1	93,8	96,5	101,7	2010 Januar
96,2	95,2	92,1	96,5	95,1	96,7	103,5	Februar
98,1	96,8	95,0	98,3	96,0	98,7	93,2	März
98,6	97,1	99,1	98,6	99,0	98,5	94,0	April
98,9	96,9	102,8	98,6	98,9	98,6	96,0	Mai
101,1	98,2	103,2	101,0	100,2	101,1	101,2	Juni
102,4	102,1	99,7	102,6	102,1	102,6	100,9	Juli
100,6	101,7	99,1	100,7	101,4	100,6	98,8	August
100,4	102,7	101,0	100,3	102,7	100,0	97,4	September
100,2	103,6	101,1	100,1	102,4	99,8	97,8	Oktober
100,9	105,1	105,2	100,6	103,5	100,2	108,4	November
104,2	109,3	108,7	103,8	102,9	103,9	112,8	Dezember
101,4	111,1	111,1	100,6	105,9	99,7	108,3	2011 Januar
101,5	113,6	112,7	100,6	106,9	99,5	101,6	Februar
102,2	112,6	115,6	101,2	108,0	100,1	111,0	März
101,3	113,7	115,8	100,3	108,3	99,0	96,5	April
101,5	115,9	119,1	100,3	109,1	99,0	110,9	Mai
102,2	116,4	114,5	101,3	109,0	100,1	103,9	Juni
102,3	118,2	117,6	101,2	108,0	100,2	103,1	Juli
102,7	117,7	119,4	101,5	105,8	100,7	112,2	August
103,2	119,3	122,2	101,8	108,8	100,8	100,7	September
102,7	120,6	118,9	101,4	109,7	100,3	100,9	Oktober
103,5	116,6	117,6	102,5	107,2	101,8	99,4	November
105,6	119,0	118,0	104,6	106,3	104,4	104,6	Dezember
105,0	121,5	142,1	102,7	108,3	101,8	122,6	2012 Januar
106,3	122,6	139,8	104,1	109,1	103,4	107,3	Februar
105,5	122,0	138,8	103,3	106,4	102,9	101,3	März
106,2	118,1	144,5	103,9	108,9	103,1	97,9	April
105,8	119,0	141,0	103,7	110,1	102,7	107,1	Mai
106,1	118,0	134,7	104,4	110,3	103,5	96,4	Juni
106,8	113,7	136,7	105,1	107,5	104,8	97,0	Juli
108,1	117,8	143,7	105,9	109,7	105,3	111,2	August
107,6	115,1	142,3	105,5	107,9	105,2	100,4	September
105,5	117,9	139,0	103,5	108,3	102,8	100,8	Oktober
105,8	120,7	138,6	103,8	106,9	103,4	95,8	November
108,9	122,5	141,6	106,5	105,6	106,7	103,2	Dezember
104,6	124,6	137,7	102,4	110,4	101,1	94,8	2013 Januar
106,3	122,1	137,2	104,3	106,2	104,0	101,9	Februar
105,2	123,3	134,0	103,3	106,4	102,8	93,8	März
104,4	118,5	131,3	102,8	106,6	102,2	91,3	April
104,5	118,8	131,8	102,8	104,8	102,4	94,0	Mai
106,0	119,4	131,5	104,5	105,2	104,3	97,5	Juni
105,5	116,1	132,4	103,9	104,4	103,9	85,2	Juli
105,4	116,2	134,2	103,7	104,2	103,6	73,4	August
105,2	117,2	132,3	103,6	103,0	103,7	79,8	September
105,9	117,0	125,6	104,6	103,8	104,7	83,5	Oktober
105,9	119,8	130,4	104,4	105,2	104,3	89,1	November
108,1	121,0	132,3	106,5	103,1	106,9	90,3	Dezember
105,7	119,5	125,8	104,3	103,1	104,5	109,5	2014 Januar
106,0	120,1	131,3	104,4	103,5	104,5	106,2	Februar
105,8	118,1	129,1	104,4	102,2	104,8	107,1	März
104,7	111,1	126,4	103,5	102,3	103,6	109,6	April
104,1	109,9	127,6	102,8	102,3	102,9	116,1	Mai
106,0	105,0	126,8	104,9	102,5	105,3	114,0	Juni
108,7	105,1	129,7	107,7	102,6	108,5	112,7	Juli
107,3	98,9	128,5	106,3	103,7	106,7	101,9	August
108,1	105,7	132,0	106,9	103,4	107,5	115,3	September
108,2	110,0	127,5	107,2	103,9	107,7	107,2	Oktober

*) Außenhandelsindizes und Außenhandelsvolumen nach EGW können über Genesis-Online abgerufen werden
(Tabellen 51000-0057 jährlich, 51000-0058 monatlich bzw. Zeitreihen 51000BJ902 jährlich, 51000BM902 monatlich).

10.6 Index der Durchschnittswerte (Jahr 2010 = 100) nach Warengruppen der Ernährungswirtschaft und der Gewerblichen Wirtschaft *)

10.6.2 Einfuhr
Insgesamt

Jahr, Monat		Insgesamt (EGW 1-9)	Ernährungs- wirtschaft (EGW 1-4)	Lebende Tiere (EGW 1)	Nahrungsmittel tierischen Ursprungs (EGW 2)	Nahrungsmittel pflanzlichen Ursprungs (EGW 3)	Genussmittel (EGW 4)
2008	Januar	100,9	99,0	84,8	99,6	97,2	109,5
	Februar	103,1	100,1	88,6	99,7	99,5	106,8
	März	102,3	101,6	93,2	100,3	100,5	113,0
	April	103,5	102,1	97,4	100,0	101,4	110,5
	Mai	102,6	101,5	99,9	98,3	102,0	106,6
	Juni	106,8	103,0	106,8	102,4	102,4	105,7
	Juli	107,1	103,7	107,0	103,0	102,6	110,3
	August	107,0	103,1	114,6	101,7	103,1	103,5
	September ..	107,2	103,5	112,6	102,9	102,0	109,7
	Oktober	106,2	102,4	108,6	102,5	100,5	109,3
	November ...	107,1	104,5	104,6	105,1	102,2	113,4
	Dezember ...	106,7	102,6	99,9	102,9	100,7	110,4
2009	Januar	100,6	98,9	101,8	97,8	99,3	99,2
	Februar	101,2	99,4	102,0	97,0	98,9	105,6
	März	101,5	98,4	104,4	97,2	97,9	102,1
	April	97,6	97,9	101,5	96,0	97,9	101,0
	Mai	98,2	97,6	105,5	95,3	97,2	102,4
	Juni	97,7	95,8	105,5	95,1	95,1	98,7
	Juli	98,6	95,7	108,1	94,2	94,6	100,9
	August	97,0	94,2	105,1	94,5	92,1	101,8
	September ...	97,2	94,4	100,0	92,3	93,3	101,6
	Oktober	96,5	93,6	91,8	93,9	92,6	97,0
	November ...	96,5	95,5	94,0	95,1	93,1	105,7
	Dezember ...	98,7	95,9	91,6	97,3	95,1	97,2
2010	Januar	92,8	94,9	96,8	94,9	95,9	90,7
	Februar	96,7	97,0	102,1	95,2	98,3	93,6
	März	96,1	98,3	102,0	97,1	99,7	94,1
	April	98,3	99,0	96,8	97,3	100,4	96,3
	Mai	100,5	99,1	101,8	98,7	100,0	95,4
	Juni	100,8	100,1	107,4	101,5	99,2	99,7
	Juli	103,1	99,9	101,3	100,4	99,5	100,3
	August	100,8	99,7	101,6	100,6	98,7	102,0
	September ...	101,8	101,3	94,6	102,2	99,8	106,2
	Oktober	101,1	101,7	94,0	102,0	100,8	105,8
	November ...	102,5	102,9	103,2	102,8	102,3	105,4
	Dezember ...	103,6	105,2	100,0	105,3	104,9	106,9
2011	Januar	104,0	106,3	96,4	100,8	107,5	112,4
	Februar	105,2	109,6	102,7	105,2	110,5	114,6
	März	104,9	109,9	107,0	106,7	109,8	116,5
	April	106,4	109,5	109,9	107,6	108,6	116,9
	Mai	104,8	109,5	111,8	106,9	108,4	117,9
	Juni	106,5	108,7	107,4	108,0	106,5	118,5
	Juli	106,4	109,2	108,7	107,6	107,4	118,5
	August	107,4	108,2	102,6	108,0	105,9	117,8
	September ...	107,0	108,3	108,1	108,9	105,5	118,0
	Oktober	109,1	109,2	102,6	109,9	106,8	117,9
	November ...	108,0	109,7	109,4	111,0	107,1	116,4
	Dezember ...	109,6	110,0	112,5	111,0	107,3	117,6
2012	Januar	110,3	111,7	111,5	111,7	109,6	120,7
	Februar	110,5	111,7	110,4	114,0	109,6	116,7
	März	111,8	112,5	118,1	112,9	110,3	120,5
	April	111,0	112,4	121,2	111,4	110,6	120,5
	Mai	110,1	112,5	116,5	111,2	111,4	118,8
	Juni	110,1	112,7	114,9	108,4	113,4	117,3
	Juli	112,1	111,7	109,7	108,6	111,7	116,9
	August	112,6	113,6	117,0	112,0	112,4	120,9
	September ...	112,7	114,6	125,7	112,7	113,5	120,6
	Oktober	111,4	114,3	124,1	113,8	113,7	116,1
	November ...	115,4	116,1	121,5	114,0	116,1	118,6
	Dezember ...	112,7	116,2	120,6	114,8	116,9	115,9
2013	Januar	110,5	113,6	120,9	110,9	115,1	111,2
	Februar	109,3	113,6	122,0	111,7	114,1	113,8
	März	111,0	114,1	122,8	112,3	114,6	114,2
	April	111,7	114,0	119,4	111,0	114,6	116,1
	Mai	108,4	114,2	113,1	112,7	115,4	111,7
	Juni	109,2	114,5	120,9	111,1	115,6	114,7
	Juli	108,9	113,0	119,3	112,8	113,6	110,0
	August	109,6	111,9	122,4	115,2	110,3	111,1
	September ...	108,8	111,5	126,1	113,0	109,9	112,8
	Oktober	109,6	111,1	120,5	113,8	109,7	109,9
	November ...	109,2	111,8	119,9	115,6	109,7	111,9
	Dezember ...	109,0	113,3	116,5	116,4	112,6	109,5
2014	Januar	108,6	113,3	117,3	115,8	113,9	105,7
	Februar	108,4	112,1	114,6	113,8	112,7	106,1
	März	110,7	112,6	113,9	115,9	112,6	106,8
	April	108,8	112,3	115,7	115,1	111,3	110,8
	Mai	107,5	112,3	116,9	113,2	111,6	113,2
	Juni	108,3	113,2	119,7	114,1	111,9	115,7
	Juli	106,3	113,2	116,0	113,7	111,7	118,1
	August	107,8	112,0	114,2	113,8	110,2	116,3
	September ...	109,5	112,4	107,8	111,8	110,7	120,5
	Oktober	108,2	113,2	98,9	111,1	113,5	118,2

*) Außenhandelsindizes und Außenhandelsvolumen nach EGW können über Genesis-Online abgerufen werden
(Tabellen 51000-0057 jährlich, 51000-0058 monatlich bzw. Zeitreihen 51000BJ902 jährlich, 51000BM902 monatlich).

10.6 Index der Durchschnittswerte (Jahr 2010 = 100) nach Warengruppen der Ernährungswirtschaft und der Gewerblichen Wirtschaft *)

10.6.2 Einfuhr

Insgesamt

Gewerbliche Wirtschaft (EGW 5-8)	Rohstoffe (EGW 5)	Halbwaren (EGW 6)	Fertigwaren (EGW 7+8)	Vorerzeugnisse (EGW 7)	Enderzeugnisse (EGW 8)	Andere nicht aufgliederbare Warenverkehre (EGW 9)	Jahr, Monat
101,1	103,1	102,4	100,5	111,5	98,6	99,0	2008 Januar
103,4	106,9	102,4	103,0	113,8	101,1	99,9	Februar
103,3	106,9	103,6	102,6	110,3	101,1	79,6	März
103,8	113,2	106,2	102,0	112,3	100,2	98,6	April
102,6	115,3	109,3	99,8	112,0	97,5	102,8	Mai
107,1	124,8	111,2	104,0	116,9	101,4	105,4	Juni
107,5	128,4	116,4	103,0	115,4	100,7	104,6	Juli
107,9	134,7	114,1	102,8	116,5	100,2	95,4	August
107,8	127,2	113,0	104,2	120,2	101,4	99,6	September
106,9	122,0	108,3	104,5	116,1	102,5	99,2	Oktober
107,4	112,3	100,6	107,5	113,4	106,5	104,9	November
107,2	103,6	87,3	110,7	112,3	110,5	106,2	Dezember
100,9	89,6	80,4	105,9	103,9	106,3	95,9	2009 Januar
101,4	87,4	78,0	107,4	101,8	108,4	100,1	Februar
100,9	87,9	76,7	106,6	98,3	108,0	130,4	März
97,5	80,2	75,5	103,5	100,0	104,0	97,6	April
98,1	79,4	73,8	104,9	97,3	106,4	103,3	Mai
97,8	82,0	76,8	103,3	95,6	104,7	101,4	Juni
98,9	87,2	77,6	103,7	96,2	105,1	97,5	Juli
97,5	82,6	79,0	103,2	96,6	104,4	92,0	August
97,3	84,6	80,9	101,7	96,9	102,5	102,6	September
97,1	83,2	81,8	101,4	96,2	102,3	89,5	Oktober
96,5	83,0	81,6	100,6	93,8	101,9	98,0	November
99,4	87,2	85,3	103,7	96,3	105,1	89,9	Dezember
92,7	88,4	83,2	94,7	93,2	94,9	91,7	2010 Januar
96,6	91,6	91,1	98,1	93,8	98,9	98,5	Februar
95,8	91,8	93,9	96,5	94,4	96,9	102,2	März
98,3	95,5	98,8	98,7	96,2	99,2	96,6	April
100,7	101,6	106,0	99,9	99,2	100,0	98,6	Mai
100,8	101,0	105,5	100,2	99,4	100,3	102,8	Juni
103,5	105,0	100,6	103,7	101,4	104,1	99,4	Juli
101,1	103,7	98,2	101,2	100,6	101,3	94,1	August
101,8	104,8	102,5	101,3	101,7	101,3	105,1	September
101,2	105,3	100,9	100,6	104,6	100,0	98,8	Oktober
102,2	108,3	105,9	100,9	105,5	100,1	112,1	November
103,8	111,5	110,6	101,7	103,8	101,3	95,9	Dezember
104,0	117,6	112,6	100,8	106,1	99,8	96,0	2011 Januar
104,8	121,7	118,7	100,6	108,2	99,2	105,7	Februar
104,4	125,0	116,2	100,4	108,4	99,0	105,2	März
106,2	130,8	120,9	100,6	105,5	99,7	102,8	April
104,0	130,7	118,9	99,0	108,7	97,3	117,3	Mai
106,3	130,8	120,0	101,8	110,9	100,1	104,9	Juni
106,3	130,8	119,5	100,9	112,0	98,9	101,5	Juli
107,4	133,7	122,8	102,0	114,7	99,8	103,4	August
106,9	131,6	121,1	102,2	113,4	100,3	107,8	September
109,3	132,6	119,2	105,0	115,9	103,2	101,7	Oktober
107,8	135,0	118,7	102,7	111,5	101,3	109,7	November
109,7	136,9	117,7	104,5	112,6	103,2	105,6	Dezember
110,9	138,9	139,2	103,8	106,7	103,3	92,1	2012 Januar
110,5	141,4	145,0	102,4	109,6	101,2	109,0	Februar
111,7	145,3	142,6	103,3	113,1	101,6	112,5	März
110,7	145,4	140,6	102,8	110,4	101,5	116,6	April
110,1	143,6	140,3	102,5	109,5	101,2	105,7	Mai
109,5	138,2	144,4	102,2	108,4	101,1	120,9	Juni
112,5	131,8	146,9	106,1	108,8	105,6	103,6	Juli
112,5	137,1	141,5	106,2	110,4	105,5	110,8	August
112,3	142,3	138,1	105,5	116,7	103,6	120,8	September
111,3	142,5	146,3	103,1	109,0	102,1	108,3	Oktober
115,0	138,6	153,3	108,0	122,2	105,8	123,6	November
112,9	138,6	151,6	104,0	111,9	102,8	100,7	Dezember
110,3	137,4	140,9	103,2	108,0	102,3	108,9	2013 Januar
108,7	138,6	135,8	101,2	106,5	100,2	114,9	Februar
111,3	134,8	139,2	105,1	108,8	104,4	95,4	März
111,6	134,5	152,7	104,5	110,4	103,4	108,8	April
107,8	129,9	150,3	100,6	107,8	99,4	109,3	Mai
108,8	130,4	145,9	101,9	105,4	101,3	106,6	Juni
108,4	129,0	141,4	102,3	104,6	101,9	111,1	Juli
110,0	131,6	142,3	103,2	105,9	102,7	95,9	August
108,8	130,1	140,7	103,1	108,1	102,2	102,8	September
109,5	131,4	144,2	103,3	102,6	103,5	108,9	Oktober
109,0	129,7	145,3	102,6	107,1	101,8	107,8	November
109,2	128,9	135,4	103,2	103,1	103,3	98,6	Dezember
108,6	128,8	128,1	103,6	102,1	103,9	103,6	2014 Januar
108,3	128,2	137,3	102,6	102,7	102,6	105,8	Februar
110,4	127,8	128,3	106,2	105,6	106,4	112,5	März
108,6	122,3	137,2	103,9	102,9	104,1	107,4	April
107,1	121,3	141,5	101,9	101,6	101,9	107,6	Mai
107,5	118,8	136,6	103,3	101,3	103,6	112,8	Juni
105,5	116,8	131,8	101,5	102,4	101,4	109,8	Juli
108,4	113,3	137,0	104,7	106,9	104,3	97,1	August
109,2	114,0	144,1	105,4	103,9	105,6	109,9	September
108,1	112,4	136,8	105,1	106,5	104,8	104,6	Oktober

*) Außenhandelsindizes und Außenhandelsvolumen nach EGW können über Genesis-Online abgerufen werden
(Tabellen 51000-0057 jährlich, 51000-0058 monatlich bzw. Zeitreihen 51000BJ902 jährlich, 51000BM902 monatlich).

**10.7 Terms of Trade (Jahr 2010 = 100) nach Warengruppen der Ernährungswirtschaft
und der Gewerblichen Wirtschaft^{*)}**
Insgesamt

Jahr, Monat	Insgesamt (EGW 1-9)	Ernährungs- wirtschaft (EGW 1-4)	lebende Tiere (EGW 1)	Nahrungsmittel tierischen Ursprungs (EGW 2)	Nahrungsmittel pflanzlichen Ursprungs (EGW 3)	Genussmittel (EGW 4)
2008 Januar	101,7	103,8	118,2	105,6	105,2	90,6
Februar	98,7	103,3	109,7	104,7	103,8	95,5
März	98,6	102,3	102,9	105,1	103,9	88,7
April	98,7	102,5	103,0	102,5	106,4	91,0
Mai	98,5	102,7	100,2	104,2	104,4	95,7
Juni	96,3	101,6	96,6	103,1	102,9	95,7
Juli	97,3	101,4	99,2	102,4	102,8	93,7
August	98,3	101,2	89,1	105,2	100,3	97,9
September ..	96,5	102,1	91,3	104,9	102,5	95,3
Oktober	98,2	102,3	95,8	102,9	104,9	93,2
November ...	97,6	98,3	100,2	98,7	100,4	89,1
Dezember ...	100,7	99,0	106,6	99,9	101,3	88,1
2009 Januar	102,7	101,3	102,6	99,7	102,8	101,1
Februar	101,8	100,7	104,4	99,0	104,8	92,4
März	101,9	100,5	102,0	96,8	103,8	97,6
April	104,4	100,4	100,1	97,7	102,7	100,7
Mai	102,6	99,6	99,3	99,6	102,3	93,4
Juni	102,8	102,0	98,9	99,5	104,2	100,4
Juli	103,9	101,4	97,5	101,2	103,1	97,0
August	104,6	101,6	93,6	99,7	104,5	95,3
September ...	103,2	102,2	101,8	103,1	103,3	96,9
Oktober	104,6	101,7	104,4	99,4	103,7	99,6
November ...	105,3	101,4	106,2	101,2	103,5	93,4
Dezember ...	104,6	100,5	108,6	99,3	101,2	98,6
2010 Januar	103,2	100,8	100,3	99,6	101,0	104,1
Februar	99,6	99,6	94,7	100,1	99,5	102,6
März	101,9	98,4	94,1	99,4	96,8	103,7
April	100,1	98,5	93,2	101,2	96,6	101,2
Mai	98,2	98,5	97,1	100,6	96,2	102,5
Juni	100,2	99,0	94,4	99,1	97,8	101,4
Juli	99,1	100,4	101,4	101,7	98,9	101,0
August	99,8	101,0	97,6	101,7	100,8	98,8
September ...	98,7	101,6	106,8	100,0	103,8	96,7
Oktober	99,2	100,8	104,1	99,2	102,9	96,8
November ...	98,7	100,5	103,5	99,5	101,5	99,1
Dezember ...	100,7	99,0	110,9	98,6	100,0	95,4
2011 Januar	97,9	99,5	113,8	102,8	100,7	91,8
Februar	96,8	98,2	101,7	99,7	100,1	91,2
März	97,8	98,7	96,0	99,7	100,8	92,2
April	95,5	100,0	101,4	101,0	101,8	92,1
Mai	97,4	99,6	101,3	101,3	102,0	90,2
Juni	96,3	100,3	100,3	101,1	102,3	92,0
Juli	96,5	100,3	109,2	102,6	100,6	93,5
August	96,1	100,8	116,6	101,5	102,5	91,9
September ...	96,7	101,5	100,9	101,1	104,2	92,8
Oktober	94,4	100,7	108,2	100,3	103,0	92,7
November ...	96,1	100,8	108,4	100,4	103,1	93,6
Dezember ...	96,6	100,3	113,1	99,9	102,3	91,8
2012 Januar	95,8	102,0	103,1	102,6	103,5	94,1
Februar	96,6	102,1	100,6	100,9	103,7	97,4
März	94,6	101,2	97,3	102,5	102,0	93,9
April	95,9	102,0	97,5	104,0	103,3	93,5
Mai	96,5	101,0	104,8	102,6	101,9	94,5
Juni	96,6	100,9	101,0	103,5	101,6	96,2
Juli	95,5	101,9	106,2	103,9	102,7	96,6
August	96,4	102,4	107,4	102,7	104,7	94,3
September ...	95,8	101,6	97,9	104,0	102,7	93,9
Oktober	95,3	103,1	99,4	103,9	105,0	96,2
November ...	92,0	100,8	100,2	104,0	101,8	92,7
Dezember ...	97,0	100,6	102,3	103,2	101,1	94,5
2013 Januar	95,2	103,7	104,4	105,7	104,5	99,2
Februar	97,7	103,0	100,5	104,0	104,4	98,2
März	95,1	102,2	99,4	103,4	103,0	98,8
April	93,9	103,5	96,4	106,0	104,9	96,7
Mai	96,9	102,9	101,2	105,9	102,5	99,6
Juni	97,5	103,1	96,6	107,6	103,4	96,5
Juli	97,1	103,6	98,7	106,6	103,1	100,3
August	96,1	104,9	95,4	106,9	105,2	99,2
September ...	96,7	105,1	97,5	109,0	104,7	98,0
Oktober	96,7	105,5	98,9	107,6	105,8	99,9
November ...	97,1	103,1	98,3	104,7	104,4	94,5
Dezember ...	99,2	102,1	102,7	104,3	101,2	99,3
2014 Januar	98,0	103,1	103,2	104,4	102,0	102,9
Februar	98,2	103,7	96,9	105,2	104,0	101,4
März	96,1	103,8	95,4	103,9	104,1	102,8
April	97,0	104,2	96,7	103,4	105,6	100,9
Mai	97,9	103,2	97,3	104,7	104,0	97,5
Juni	98,7	102,7	99,7	103,9	103,8	96,5
Juli	102,8	102,7	97,0	103,6	104,0	96,7
August	99,8	103,2	97,0	103,3	103,9	99,4
September ...	99,3	101,9	103,8	102,4	104,0	93,7
Oktober	100,3	101,9	110,9	101,6	102,6	99,1

^{*)} Die Terms of Trade können über Genesis-Online abgerufen werden (Tabellen 51000-0057 jährlich, 51000-0058 monatlich bzw. Zeitreihen 51000BJ902 jährlich, 51000BM902 monatlich).

**10.7 Terms of Trade (Jahr 2010 = 100) nach Warengruppen der Ernährungswirtschaft
und der Gewerblichen Wirtschaft^{*)}**
Insgesamt

Gewerbliche Wirtschaft (EGW 5-8)	Rohstoffe (EGW 5)	Halbwaren (EGW 6)	Fertigwaren (EGW 7+8)	Vorserzeugnisse (EGW 7)	Enderzeugnisse (EGW 8)	Andere nicht aufgliederbare Warenverkehre (EGW 9)	Jahr, Monat
101,6	97,1	98,4	102,4	103,5	102,2	97,5	2008 Januar
98,4	97,7	102,4	98,5	98,6	98,7	104,5	Februar
97,5	99,8	102,3	97,8	102,8	97,1	133,4	März
98,4	94,3	103,2	99,5	98,8	99,9	105,4	April
98,2	90,1	104,4	100,1	100,2	100,4	102,2	Mai
95,8	84,8	106,2	97,7	98,1	98,1	100,9	Juni
96,9	81,6	100,8	100,3	99,8	100,8	94,1	Juli
97,5	86,4	101,5	101,6	103,3	101,6	112,7	August
95,8	89,5	100,2	98,6	96,8	99,2	101,1	September
97,4	97,7	99,5	99,2	99,3	99,5	110,4	Oktober
97,3	101,8	97,8	97,5	100,4	97,3	105,4	November
100,7	117,5	100,0	98,8	100,7	98,6	99,0	Dezember
102,8	127,1	104,4	99,1	99,3	98,9	102,3	2009 Januar
102,0	118,3	106,0	97,7	103,6	96,7	94,0	Februar
103,0	114,2	105,6	99,1	108,6	97,7	74,5	März
105,2	115,0	105,6	101,1	107,7	100,1	87,2	April
103,4	114,6	110,0	98,3	99,7	97,9	85,9	Mai
103,0	108,7	112,2	98,6	100,6	98,3	91,0	Juni
104,2	100,7	108,1	101,0	98,9	101,2	91,4	Juli
104,7	97,5	108,5	100,5	95,9	101,3	101,8	August
103,5	100,1	104,6	100,3	99,5	100,4	94,2	September
104,2	102,2	106,5	101,0	99,8	101,2	112,5	Oktober
105,7	104,8	107,4	102,5	105,2	101,9	102,4	November
104,2	97,8	102,0	101,4	99,4	101,3	116,9	Dezember
103,2	105,2	109,1	101,5	100,6	101,7	110,9	2010 Januar
99,6	103,9	101,1	98,4	101,4	97,8	105,1	Februar
102,4	105,4	101,2	101,9	101,7	101,9	91,2	März
100,3	101,7	100,3	99,9	102,9	99,3	97,3	April
98,2	95,4	97,0	98,7	99,7	98,6	97,4	Mai
100,3	97,2	97,8	100,8	100,8	100,8	98,4	Juni
98,9	97,2	99,1	98,9	100,7	98,6	101,5	Juli
99,5	98,1	100,9	99,5	100,8	99,3	105,0	August
98,6	98,0	98,5	99,0	101,0	98,7	92,7	September
99,0	98,4	100,2	99,5	97,9	99,8	99,0	Oktober
98,7	97,0	99,3	99,7	98,1	100,1	96,7	November
100,4	98,0	98,3	102,1	99,1	102,6	117,6	Dezember
97,5	94,5	98,7	99,8	99,8	99,9	112,8	2011 Januar
96,9	93,3	94,9	100,0	98,8	100,3	96,1	Februar
97,9	90,1	99,5	100,8	99,6	101,1	105,5	März
95,4	86,9	95,8	99,7	102,7	99,3	93,9	April
97,6	88,7	100,2	101,3	100,4	101,7	94,5	Mai
96,1	89,0	95,4	99,5	98,3	100,0	99,0	Juni
96,2	90,4	98,4	100,3	96,4	101,3	101,6	Juli
95,6	88,0	97,2	99,5	92,2	100,9	108,5	August
96,5	90,7	100,9	99,6	95,9	100,5	93,4	September
94,0	91,0	99,7	96,6	94,7	97,2	99,2	Oktober
96,0	86,4	99,1	99,8	96,1	100,5	90,6	November
96,3	86,9	100,3	100,1	94,4	101,2	99,1	Dezember
94,7	87,5	102,1	98,9	101,5	98,5	133,1	2012 Januar
96,2	86,7	96,4	101,7	99,5	102,2	98,4	Februar
94,4	84,0	97,3	100,0	94,1	101,3	90,0	März
95,9	81,2	102,8	101,1	98,6	101,6	84,0	April
96,1	82,9	100,5	101,2	100,5	101,5	101,3	Mai
96,9	85,4	93,3	102,2	101,8	102,4	79,7	Juni
94,9	86,3	93,1	99,1	98,8	99,2	93,6	Juli
96,1	85,9	101,6	99,7	99,4	99,8	100,4	August
95,8	80,9	103,0	100,0	92,5	101,5	83,1	September
94,8	82,7	95,0	100,4	99,4	100,7	93,1	Oktober
92,0	87,1	90,4	96,1	87,5	97,7	77,5	November
96,5	88,4	93,4	102,4	94,4	103,8	102,5	Dezember
94,8	90,7	97,7	99,2	102,2	98,8	87,1	2013 Januar
97,8	88,1	101,0	103,1	99,7	103,8	88,7	Februar
94,5	91,5	96,3	98,3	97,8	98,5	98,3	März
93,5	88,1	86,0	98,4	96,6	98,8	83,9	April
96,9	91,5	87,7	102,2	97,2	103,0	86,0	Mai
97,4	91,6	90,1	102,6	99,8	103,0	91,5	Juni
97,3	90,0	93,6	101,6	99,8	102,0	76,7	Juli
95,8	88,3	94,3	100,5	98,4	100,9	76,5	August
96,7	90,1	94,0	100,5	95,3	101,5	77,6	September
96,7	89,0	87,1	101,3	101,2	101,2	76,7	Oktober
97,2	92,4	89,7	101,8	98,2	102,5	82,7	November
99,0	93,9	97,7	103,2	100,0	103,5	91,6	Dezember
97,3	92,8	98,2	100,7	101,0	100,6	105,7	2014 Januar
97,9	93,7	95,6	101,8	100,8	101,9	100,4	Februar
95,8	92,4	100,6	98,3	96,8	98,5	95,2	März
96,4	90,8	92,1	99,6	99,4	99,5	102,0	April
97,2	90,6	90,2	100,9	100,7	101,0	107,9	Mai
98,6	88,4	92,8	101,5	101,2	101,6	101,1	Juni
103,0	90,0	98,4	106,1	100,2	107,0	102,6	Juli
99,0	87,3	93,8	101,5	97,0	102,3	104,9	August
99,0	92,7	91,6	101,4	99,5	101,8	104,9	September
100,1	97,9	93,2	102,0	97,6	102,8	102,5	Oktober

^{*)} Die Terms of Trade können über Genesis-Online abgerufen werden (Tabellen 51000-0057 jährlich, 51000-0058 monatlich bzw. Zeitreihen 51000BJ902 jährlich, 51000BM902 monatlich).

10.8 Index der tatsächlichen Werte (Jahr 2010 = 100) nach Teilen des Internationalen Warenverzeichnisses für den Außenhandel (SITC - Rev. 4) *)

10.8.1 Ausfuhr

Insgesamt

Jahr, Monat		SITC - Teil										
		Insgesamt	0 Nahrungs- mittel und lebende Tiere	1 Getränke und Tabak	2 Rohstoffe	3 Mineral. Brennstoffe, Schmiermittel	4 Tierische und pflanz- liche Öle, Fette und Wachse	5 Chemische Erzeug- nisse	6 Bearbeitete Waren nach Be- schaffenheit gegliedert	7 Maschinen- bau- und elekt- rotechn. Erzeugnisse, Fahrzeuge	8 Verschie- dene Fertigwaren	9 Andere Waren
2008	Januar	112,5	94,2	95,5	103,5	147,2	106,7	155,4	118,0	106,9	102,2	72,2
	Februar	113,1	91,2	90,4	102,6	125,5	92,8	148,1	113,8	111,4	101,3	87,0
	März	112,1	88,8	95,7	109,3	153,5	109,0	144,7	115,0	108,6	101,2	84,2
	April	119,8	98,0	101,6	110,6	147,3	130,1	150,6	125,0	118,9	102,5	80,5
	Mai	108,0	99,2	107,1	119,9	135,7	108,3	138,5	116,7	104,3	87,4	73,7
	Juni	118,0	99,7	119,7	119,6	166,1	125,4	156,3	121,6	113,7	101,4	79,3
	Juli	116,1	96,2	118,2	109,1	158,0	116,4	158,2	118,9	110,1	104,9	90,3
	August	101,4	96,4	107,0	94,9	123,5	108,2	143,7	108,2	92,3	98,0	68,3
	September	116,5	102,8	110,5	100,2	124,8	122,2	151,8	120,9	112,7	108,5	84,3
	Oktober	120,1	113,5	105,8	99,3	132,9	116,1	156,1	121,1	115,1	115,2	101,3
	November	103,0	96,8	95,5	70,4	122,7	91,2	132,9	99,8	99,6	100,4	90,8
	Dezember	90,4	94,9	86,0	58,3	110,5	112,4	109,8	80,4	89,2	90,3	84,1
2009	Januar	84,9	91,3	97,8	59,2	105,6	90,5	113,7	84,3	78,0	86,7	70,8
	Februar	85,4	88,0	83,6	61,1	92,0	91,8	117,6	81,8	79,1	89,3	71,7
	März	93,6	93,7	93,6	71,2	85,6	92,0	130,8	87,0	88,6	93,6	79,7
	April	86,2	90,8	94,2	73,3	80,6	68,4	124,1	83,8	79,1	84,6	74,4
	Mai	81,2	90,2	99,3	70,9	74,7	86,0	112,5	79,9	76,0	74,9	65,5
	Juni	89,3	91,6	102,1	70,7	88,6	92,6	121,7	85,1	85,0	82,5	82,3
	Juli	94,4	97,6	112,6	73,9	90,1	76,9	132,2	90,6	87,8	93,0	85,5
	August	80,2	91,4	101,2	67,7	86,2	82,4	110,7	78,6	71,8	83,8	75,1
	September	94,9	94,4	95,1	76,6	81,7	82,1	125,8	91,5	89,2	98,1	95,6
	Oktober	96,6	97,8	96,2	82,4	80,7	78,8	129,9	93,5	90,1	100,8	92,5
	November	96,7	93,1	96,6	76,2	82,7	77,1	127,3	89,9	93,5	96,9	90,5
	Dezember	90,4	95,0	91,6	68,4	90,9	88,3	112,4	78,6	88,4	91,0	95,5
2010	Januar	80,3	86,4	78,4	73,4	90,0	86,9	88,9	82,3	75,8	84,2	71,2
	Februar	88,4	88,7	84,6	89,6	92,1	77,6	91,1	86,8	87,2	92,0	84,8
	März	108,0	104,5	99,1	110,5	103,6	103,2	108,3	107,6	109,0	107,4	101,4
	April	94,9	92,1	98,0	102,5	99,5	88,8	98,2	97,1	94,8	88,6	84,0
	Mai	96,5	94,9	109,1	106,0	98,6	94,1	99,1	100,5	96,0	88,6	89,3
	Juni	107,9	100,8	111,7	111,8	93,9	102,8	106,1	111,0	109,6	100,0	121,2
	Juli	102,6	97,6	114,6	99,4	93,2	96,2	104,4	102,5	103,7	100,8	95,7
	August	94,2	99,0	110,5	90,1	90,4	103,7	99,9	96,1	90,4	99,4	90,6
	September	108,7	107,5	96,5	107,9	93,0	112,0	104,3	108,2	111,2	112,1	98,4
	Oktober	108,5	112,3	104,4	107,1	106,6	120,6	102,4	108,3	109,9	111,7	105,1
	November	110,5	109,5	101,2	107,9	112,1	116,8	100,3	107,1	113,7	111,9	129,6
	Dezember	102,5	107,5	92,3	95,8	130,8	98,0	96,9	92,7	104,2	103,4	128,7
2011	Januar	100,5	102,4	90,2	104,1	137,9	121,0	103,9	105,0	97,3	99,3	89,3
	Februar	107,1	104,4	92,0	124,8	126,6	140,0	107,5	111,7	105,5	106,8	89,0
	März	124,6	117,9	111,4	136,4	144,5	152,4	119,7	127,6	125,7	122,2	118,8
	April	107,1	110,3	105,5	120,4	113,2	135,0	106,3	113,7	106,7	99,7	93,3
	Mai	116,6	108,0	124,7	122,9	128,9	128,0	113,6	122,8	118,3	106,6	111,2
	Juni	111,2	113,3	115,1	118,5	123,1	141,9	110,0	117,2	111,0	103,1	103,7
	Juli	108,4	102,1	112,4	110,6	129,4	133,6	104,1	112,4	109,0	105,8	101,1
	August	108,0	110,5	117,2	110,0	109,6	137,2	106,9	114,4	105,4	110,1	109,8
	September	120,3	122,4	114,3	119,8	129,9	136,5	112,4	120,9	120,9	121,9	137,0
	Oktober	112,8	115,7	114,0	112,2	139,6	149,3	104,2	113,4	113,4	114,2	118,6
	November	119,2	116,8	115,3	117,0	137,3	154,2	108,3	113,6	123,2	120,7	126,2
	Dezember	107,4	112,0	102,4	98,6	153,1	129,5	97,3	97,8	111,9	104,9	109,8
2012	Januar	110,1	109,4	100,9	112,3	262,0	132,8	114,2	108,9	106,2	107,3	100,0
	Februar	116,5	114,7	110,1	121,1	273,3	167,8	109,9	112,7	116,9	113,7	102,4
	März	126,1	120,4	111,8	131,4	286,7	162,9	120,3	122,8	126,2	123,2	117,6
	April	111,4	106,5	110,4	118,9	262,5	148,3	108,2	108,8	110,6	104,0	111,9
	Mai	118,4	120,8	118,7	119,1	250,4	175,1	116,4	117,6	118,2	108,5	104,8
	Juni	120,7	118,2	124,0	115,5	233,0	179,9	115,6	116,9	123,0	112,2	110,7
	Juli	119,5	117,1	126,3	112,2	243,9	189,7	115,5	113,1	121,7	114,5	99,4
	August	115,5	123,5	121,1	104,1	303,5	191,9	114,9	111,6	112,0	114,1	103,8
	September	116,7	120,2	111,2	105,6	278,4	200,5	114,3	109,9	115,4	117,2	106,4
	Oktober	126,2	144,5	119,3	114,6	296,5	191,9	120,3	123,0	123,6	127,7	112,9
	November	119,6	132,6	116,0	104,0	261,1	179,1	114,8	112,1	119,7	119,6	106,0
	Dezember	100,6	116,7	102,7	91,8	294,4	148,1	93,4	86,3	101,2	98,9	95,2
2013	Januar	112,9	130,5	102,1	102,0	299,1	171,7	120,6	111,8	106,0	111,8	95,7
	Februar	112,8	118,4	102,2	104,8	303,0	133,7	111,1	107,1	110,9	110,8	105,8
	März	120,3	128,9	110,3	118,0	326,3	194,0	114,0	113,4	119,4	118,6	105,6
	April	119,7	122,8	110,6	109,9	273,4	160,8	117,7	115,0	120,2	112,9	102,7
	Mai	112,7	127,3	114,1	105,3	265,1	195,1	111,9	111,0	110,4	106,9	98,6
	Juni	117,8	123,5	116,0	103,5	267,1	201,5	111,5	113,5	118,9	111,2	109,9
	Juli	118,9	127,5	121,3	103,1	268,9	185,5	116,8	111,8	118,3	118,2	105,8
	August	108,4	126,4	111,8	93,4	283,6	153,0	106,7	101,2	104,5	113,2	104,9
	September	120,6	130,0	115,5	99,7	278,7	171,3	111,9	110,5	121,8	126,7	106,5
	Oktober	126,5	141,4	111,1	106,2	301,9	181,2	123,0	120,7	124,7	128,2	115,8
	November	120,4	128,1	106,1	94,2	301,7	150,8	114,8	108,3	121,9	118,1	121,3
	Dezember	104,3	122,6	97,6	89,6	316,1	117,6	93,8	87,7	105,1	104,3	117,9
2014	Januar	115,9	124,9	93,8	97,6	303,4	163,2	121,3	106,6	107,5	111,6	209,0
	Februar	118,2	118,2	100,2	98,6	296,9	136,5	110,8	107,1	115,6	113,8	211,4
	März	122,4	120,4	102,4	102,7	305,6	118,0	118,2	109,3	119,8	117,2	213,5
	April	120,0	122,7	109,2	102,2	277,4	123,4	114,0	110,8	117,5	111,0	212,4
	Mai	117,4	120,7	109,1	96,1	243,3	117,2	115,6	107,5	115,0	105,9	214,4
	Juni	119,5	120,4	114,8	100,9	253,9	127,7	111,2	110,5	117,2	112,5	225,8
	Juli	129,0	123,9	124,7	103,9	273,2	114,1	120,1	113,7	128,2	121,7	257,0
	August	107,2	118,1	112,4	87,7	269,3	143,4	111,0	97,8	97,8	112,0	197,7
	September	130,6	128,7	117,7	101,5	301,8	144,0	117,0	115,5	128,7	131,5	256,2
	Oktober	132,4	135,9	114,4	102,2	294,4	147,1	119,9	117,9	131,7	129,3	242,7

*) Außenhandelsindizes und Außenhandelsvolumen nach SITC können über Genesis-Online abgerufen werden (Tabelle 51000-0056 monatlich bzw. Zeitreihe 51000BM904 monatlich).

10.8 Index der tatsächlichen Werte (Jahr 2010 = 100) nach Teilen des Internationalen Warenverzeichnisses für den Außenhandel (SITC - Rev. 4) *)

10.8.2 Einfuhr

Insgesamt

Jahr, Monat		SITC - Teil										
		Insgesamt	0 Nahrungs- mittel und lebende Tiere	1 Getränke und Tabak	2 Rohstoffe	3 Mineral. Brennstoffe, Schmiermittel	4 Tierische und pflanz- liche Öle, Fette und Wachse	5 Chemische Erzeug- nisse	6 Bearbeitete Waren nach Be- schaffenheit gegliedert	7 Maschinen- bau- und elek- trotechn. Erzeugnisse, Fahrzeuge	8 Verschie- dene Fertigwaren	9 Andere Waren
2008	Januar	105,2	100,4	118,2	96,2	117,6	95,0	132,7	113,4	98,5	99,7	69,7
	Februar	105,7	94,6	107,6	90,5	115,1	98,5	142,5	112,6	99,3	99,7	75,2
	März	104,8	95,9	106,7	97,3	111,0	109,1	134,3	116,9	99,8	92,8	77,7
	April	110,7	100,0	124,8	101,1	121,3	110,6	145,5	120,8	104,9	93,3	90,4
	Mai	103,8	100,0	113,5	101,5	114,9	107,4	130,5	120,6	93,9	86,9	96,2
	Juni	107,6	95,3	123,6	104,1	120,0	102,0	146,7	122,2	96,2	91,7	98,7
	Juli	114,2	98,4	126,9	109,3	142,8	114,4	152,6	123,9	100,6	102,0	92,2
	August	101,8	90,8	104,7	93,6	132,0	121,5	136,3	110,2	86,0	94,1	93,2
	September	112,8	94,9	125,3	100,1	135,6	101,4	149,8	117,1	101,7	105,5	104,1
	Oktober	114,6	100,7	136,2	99,9	132,2	119,5	147,7	119,7	103,1	105,5	129,6
	November	105,0	97,4	125,6	72,5	118,7	129,8	127,9	99,1	99,8	98,5	135,4
	Dezember	94,4	95,4	132,9	80,1	105,6	127,6	113,9	80,1	89,6	93,8	111,0
2009	Januar	88,3	97,2	104,7	72,0	94,3	99,8	115,9	82,0	79,0	98,3	76,8
	Februar	86,4	92,1	96,4	61,9	86,2	75,2	114,3	77,5	81,2	94,0	87,0
	März	92,4	99,0	110,3	67,7	85,6	85,3	116,1	79,8	91,7	92,0	114,7
	April	85,3	100,0	106,7	67,5	73,1	74,0	113,6	75,5	82,9	87,3	91,7
	Mai	79,1	92,0	97,0	59,4	73,8	71,9	106,0	69,8	75,8	80,2	81,8
	Juni	83,6	87,8	108,1	67,5	73,1	73,2	111,0	73,4	82,7	86,6	85,3
	Juli	86,3	92,2	117,7	63,7	79,5	72,4	121,8	76,6	78,8	97,8	94,7
	August	80,2	87,9	99,5	70,8	81,8	90,1	108,0	70,4	72,3	89,3	76,6
	September	93,2	90,8	111,1	71,1	92,3	94,9	119,9	84,4	90,6	98,0	91,7
	Oktober	94,2	92,9	112,4	76,9	82,8	88,3	124,5	86,5	93,7	95,2	96,9
	November	88,5	89,0	117,7	68,9	79,2	79,5	116,1	81,2	85,8	90,7	103,8
	Dezember	86,5	97,4	99,6	71,8	88,2	71,2	111,7	73,1	82,6	86,8	94,0
2010	Januar	83,0	90,9	86,8	77,4	86,4	74,1	92,2	78,6	78,0	88,9	80,3
	Februar	85,7	91,9	83,7	82,6	86,5	80,5	92,3	83,0	82,4	89,2	83,9
	März	104,4	105,0	103,2	97,6	101,4	107,6	107,9	101,1	106,7	103,1	103,0
	April	93,7	95,1	96,6	99,7	96,4	87,0	100,1	93,6	92,6	85,2	91,1
	Mai	99,8	99,8	97,0	105,7	101,9	78,7	99,1	101,9	98,3	89,7	127,7
	Juni	107,3	99,0	103,8	107,5	103,6	113,6	102,5	107,4	112,8	99,5	119,8
	Juli	103,1	99,0	110,8	109,6	96,4	81,5	103,3	107,5	104,1	104,2	95,2
	August	97,9	98,9	98,0	104,9	104,1	115,6	99,5	97,6	92,5	106,0	90,9
	September	104,8	101,1	105,4	97,2	91,7	101,2	97,5	109,0	108,9	115,3	98,4
	Oktober	107,7	105,2	104,3	105,3	105,4	116,3	105,3	113,4	107,9	110,9	99,2
	November	111,2	107,6	110,4	110,4	113,2	123,2	104,1	108,8	116,7	106,0	106,2
	Dezember	103,2	108,2	100,5	103,9	113,3	121,2	96,5	98,2	103,4	101,9	104,3
2011	Januar	105,2	107,4	96,6	113,6	122,3	124,0	101,2	109,7	98,1	109,7	92,6
	Februar	109,9	105,9	90,1	124,6	129,5	128,8	104,8	116,2	104,1	108,7	96,3
	März	120,8	117,6	112,1	132,7	129,2	133,7	118,5	129,9	116,7	118,0	111,1
	April	111,6	111,3	104,7	127,3	140,5	126,7	105,9	121,8	104,1	99,1	98,7
	Mai	117,4	111,2	115,2	130,3	124,1	166,6	116,9	128,2	113,6	106,8	119,7
	Juni	113,9	110,7	109,8	133,0	111,9	148,1	112,0	124,4	111,4	106,2	118,8
	Juli	113,8	102,2	118,3	116,7	143,2	138,3	112,7	122,8	102,9	110,4	119,1
	August	111,4	108,0	107,7	121,2	126,7	163,0	114,9	114,7	97,3	121,0	133,4
	September	117,8	110,6	115,7	122,4	125,7	129,5	111,6	120,6	113,7	122,9	132,8
	Oktober	118,4	113,0	115,3	111,4	136,1	131,3	110,8	119,5	116,0	113,9	136,6
	November	118,3	110,4	129,6	118,5	144,3	129,0	105,8	114,2	115,6	115,8	135,6
	Dezember	109,7	115,8	128,8	100,7	143,8	129,0	102,3	96,3	104,7	104,1	133,5
2012	Januar	112,2	109,6	99,3	112,7	162,5	123,9	101,3	111,0	102,1	116,7	104,3
	Februar	117,0	114,6	104,7	120,0	170,7	120,0	104,7	117,2	106,7	117,9	112,2
	März	125,9	122,3	119,6	138,9	190,7	126,9	121,0	121,1	116,3	113,7	104,3
	April	112,5	105,8	106,2	119,0	161,1	96,6	105,1	109,9	106,8	102,2	106,8
	Mai	119,1	117,6	120,0	128,1	161,6	109,9	114,5	118,7	112,2	105,5	119,6
	Juni	117,9	111,6	122,1	111,1	160,8	111,6	114,5	114,9	110,6	110,4	133,4
	Juli	117,7	112,9	129,2	118,3	154,9	120,8	112,6	116,5	106,7	121,3	136,2
	August	113,5	111,6	118,2	111,8	153,6	97,6	107,0	106,2	102,8	124,5	125,7
	September	115,2	109,9	118,0	105,9	157,6	122,9	112,3	107,8	104,1	121,3	138,4
	Oktober	127,5	127,6	135,1	121,3	193,1	126,9	113,4	122,1	114,9	128,2	139,4
	November	118,7	117,6	136,7	109,2	162,4	107,9	114,4	104,1	113,7	114,6	135,7
	Dezember	103,1	114,5	115,4	95,4	184,5	92,9	90,4	82,1	90,3	100,9	116,5
2013	Januar	116,1	122,0	109,0	114,1	169,9	105,9	108,0	112,1	103,9	123,8	100,6
	Februar	111,0	110,1	116,8	105,1	171,3	98,3	103,3	106,8	97,3	114,7	116,4
	März	117,1	118,8	120,9	123,4	161,5	96,2	110,2	111,3	109,8	113,7	112,1
	April	117,6	117,9	119,1	125,1	161,8	132,2	112,2	111,5	110,4	108,9	121,9
	Mai	115,4	120,0	122,6	114,0	164,0	113,0	109,3	106,5	106,2	106,1	142,5
	Juni	116,6	116,3	121,1	114,0	166,3	118,8	107,7	112,3	106,9	108,4	145,5
	Juli	118,9	116,3	129,6	107,2	163,7	131,7	116,6	113,5	106,5	125,3	134,7
	August	111,0	113,2	110,4	96,1	178,7	123,3	103,5	103,2	93,5	120,6	127,1
	September	115,1	112,8	129,1	105,0	151,8	128,0	109,4	109,3	103,5	129,2	131,8
	Oktober	125,5	126,2	136,5	115,5	167,2	118,4	110,9	117,9	118,7	127,4	154,4
	November	118,5	112,9	136,7	102,8	170,8	108,0	106,7	105,9	111,9	116,4	152,0
	Dezember	105,6	123,2	117,1	96,9	162,7	111,4	90,6	84,8	95,0	108,9	141,8
2014	Januar	117,0	116,1	103,0	108,1	158,9	108,9	106,8	103,3	101,3	120,2	236,9
	Februar	117,8	106,2	101,4	102,8	159,7	99,6	108,1	106,1	103,1	115,9	258,1
	März	122,9	110,4	108,6	103,3	152,3	97,2	112,8	105,7	115,8	116,8	263,1
	April	118,6	115,2	118,0	106,3	147,1	93,2	109,5	106,7	107,6	109,2	262,9
	Mai	115,1	107,7	113,5	97,5	152,5	109,8	107,9	104,1	103,7	106,9	235,9
	Juni	119,2	112,3	115,9	105,4	137,4	103,5	106,7	110,6	111,3	115,3	251,5
	Juli	120,1	109,6	122,8	103,0	138,2	108,3	113,4	114,6	106,0	129,0	250,2
	August	108,6	103,8	112,6	98,9	141,6	125,9	109,1	96,7	89,3	120,1	216,5
	September	124,4	111,7	121,3	102,1	147,2	108,1	110,1	110,3	115,4	134,5	257,9
	Oktober	126,5	119,2	127,4	102,8	145,3	118,6	116,4	114,7	117,2	131,4	257,6

*) Außenhandelsindizes und Außenhandelsvolumen nach SITC können über Genesis-Online abgerufen werden (Tabelle 51000-0056 monatlich bzw. Zeitreihe 51000BM904 monatlich).

10.9 Index des Volumens (Jahr 2010 = 100) nach Teilen des Internationalen Warenverzeichnisses für den Außenhandel (SITC - Rev. 4) *)

10.9.1 Ausfuhr

Insgesamt

Jahr, Monat		SITC - Teil										
		Insgesamt	0 Nahrungs- mittel und lebende Tiere	1 Getränke und Tabak	2 Rohstoffe	3 Mineral. Brennstoffe, Schmiermittel	4 Tierische und pflanz- liche Öle, Fette und Wachse	5 Chemische Erzeug- nisse	6 Bearbeitete Waren nach Be- schaffenheit gegliedert	7 Maschinen- bau- und elek- trotechn. Erzeugnisse, Fahrzeuge	8 Verschie- dene Fertigwaren	9 Andere Waren
2008	Januar	109,7	91,6	94,5	103,3	145,8	98,1	102,7	116,0	113,4	102,3	81,4
	Februar	111,1	88,7	88,2	98,7	121,1	81,0	98,8	110,9	119,9	100,6	92,5
	März	111,0	85,3	97,1	103,9	144,4	93,9	97,0	112,6	116,7	109,2	94,8
	April	117,2	93,3	102,6	103,2	130,1	109,5	105,4	120,1	125,6	104,8	92,9
	Mai	106,8	95,1	106,5	111,1	112,9	90,4	95,4	113,2	112,6	93,5	84,6
	Juni	114,8	94,9	121,4	107,7	130,9	100,1	107,6	116,0	121,8	103,8	81,0
	Juli	111,5	91,6	119,3	102,0	125,4	89,1	105,3	113,8	115,8	105,3	98,8
	August	96,4	92,9	105,5	86,2	101,6	81,3	90,3	101,8	97,6	99,3	70,9
	September ..	112,7	98,0	106,9	94,8	103,5	93,9	99,3	114,6	119,2	112,6	88,0
	Oktober	115,2	108,7	105,4	97,2	118,4	84,6	103,6	114,0	119,7	116,8	108,2
	November ..	98,5	94,9	91,7	74,4	120,6	70,3	85,2	94,8	102,8	101,8	93,3
	Dezember ..	84,1	93,3	89,7	64,6	124,2	92,9	71,0	76,6	86,1	89,0	85,4
2009	Januar	82,1	92,1	96,1	67,3	116,0	79,2	79,4	82,8	80,1	85,9	77,9
	Februar	82,9	89,0	84,1	73,8	108,8	86,6	80,2	79,8	82,0	88,8	79,0
	März	90,5	95,6	92,6	89,1	103,9	92,9	87,2	88,4	90,0	93,4	92,6
	April	84,5	93,9	92,3	92,4	100,0	67,2	86,7	86,4	80,9	87,7	85,2
	Mai	80,5	93,0	103,4	89,2	91,2	85,3	82,9	83,1	77,6	77,7	79,8
	Juni	89,0	95,1	99,6	87,3	102,2	88,7	91,9	88,2	88,3	83,9	89,4
	Juli	92,2	101,1	113,5	93,4	104,8	78,8	95,9	95,6	88,6	92,1	92,5
	August	79,0	96,1	102,9	81,5	101,8	87,5	84,9	82,7	72,4	83,8	80,7
	September ..	94,6	98,7	95,2	92,0	100,5	83,7	91,6	96,8	93,2	97,3	103,4
	Oktober	95,8	103,0	96,9	98,8	93,2	83,9	95,6	98,3	93,1	101,6	98,0
	November ..	95,1	96,9	93,9	90,1	92,5	82,9	91,1	93,8	96,3	96,3	97,7
	Dezember ..	87,6	98,4	96,3	82,2	103,8	94,1	81,4	80,4	88,9	88,6	93,8
2010	Januar	83,8	90,4	80,6	82,9	96,5	93,8	91,6	86,1	79,9	83,2	78,4
	Februar	91,7	92,3	86,1	97,8	98,1	83,9	91,6	90,4	91,1	91,5	103,0
	März	110,2	108,3	100,6	115,3	105,3	108,6	107,5	111,4	111,8	107,3	110,0
	April	96,4	94,7	99,5	100,8	99,5	92,8	98,4	99,0	96,4	90,3	91,2
	Mai	97,7	97,4	109,4	102,7	98,7	100,6	97,8	101,8	97,5	92,6	91,7
	Juni	106,9	102,1	109,3	106,6	93,7	104,7	105,5	111,6	108,4	101,2	103,7
	Juli	100,4	98,0	111,9	98,6	93,4	96,2	103,7	102,9	99,2	100,9	95,5
	August	93,6	98,2	110,8	90,3	91,8	102,8	99,0	95,3	89,8	98,9	91,2
	September ..	108,2	104,4	93,6	103,7	92,8	107,6	103,6	106,4	110,3	111,1	119,7
	Oktober	108,2	109,4	103,6	106,3	104,9	114,6	103,0	105,3	110,5	110,3	106,3
	November ..	109,2	105,5	99,9	104,4	106,7	107,7	104,1	103,2	113,0	110,9	109,9
	Dezember ..	98,3	101,7	94,6	90,0	121,1	88,6	95,7	87,3	100,1	103,1	101,0
2011	Januar	98,8	96,5	90,5	95,1	123,3	104,3	103,7	100,6	97,1	97,6	84,8
	Februar	105,2	96,6	91,6	110,7	111,9	112,7	104,5	106,0	107,3	103,0	85,1
	März	121,5	107,8	110,4	120,9	124,8	119,8	118,6	120,1	125,6	118,9	105,0
	April	105,3	99,8	104,3	105,8	94,0	107,5	105,9	107,0	107,1	101,6	95,3
	Mai	114,3	98,4	123,2	107,9	104,6	95,6	110,8	115,3	119,8	107,0	96,7
	Juni	108,4	103,5	114,5	107,0	103,4	106,8	107,6	110,0	110,7	105,3	87,9
	Juli	105,5	92,8	107,7	98,0	105,9	107,0	104,8	105,4	107,9	104,8	96,2
	August	104,7	100,7	115,4	98,8	90,2	102,5	104,6	107,8	104,6	108,8	95,0
	September ..	116,2	110,7	112,3	106,6	104,9	102,7	110,8	112,5	119,5	119,4	120,5
	Oktober	109,5	104,5	111,3	101,8	112,1	115,0	103,5	106,1	112,1	111,7	118,5
	November ..	114,9	104,8	113,0	111,2	110,9	119,7	109,8	106,5	119,3	117,0	122,1
	Dezember ..	101,5	100,4	102,6	93,3	122,2	100,3	95,3	91,6	106,1	99,3	104,0
2012	Januar	104,2	96,5	93,6	101,2	140,0	96,6	107,4	102,8	105,5	101,8	80,4
	Februar	109,2	100,7	101,0	109,2	150,5	126,1	106,6	104,9	112,8	106,4	88,1
	März	119,2	105,4	103,9	119,8	158,2	119,7	118,4	114,1	122,9	116,6	100,4
	April	104,6	93,1	100,7	105,7	135,6	106,3	105,8	101,4	106,9	100,3	92,2
	Mai	111,5	106,0	109,9	109,4	129,7	134,6	110,2	109,8	114,7	107,3	88,3
	Juni	113,5	103,9	113,9	108,4	131,3	137,5	112,1	108,5	116,7	109,1	113,3
	Juli	111,6	103,2	115,3	106,8	130,9	142,5	113,4	105,3	114,0	109,0	106,0
	August	106,3	106,3	109,5	97,1	165,5	142,8	110,4	103,1	104,1	110,4	96,3
	September ..	108,1	102,6	103,0	101,3	147,3	153,6	106,5	101,9	110,0	111,8	92,7
	Oktober	118,9	121,1	109,4	108,2	168,1	148,2	117,3	114,4	119,5	123,9	103,8
	November ..	112,6	111,0	108,7	98,5	149,4	140,8	112,9	104,0	114,1	118,8	101,1
	Dezember ..	92,1	98,0	96,3	91,4	163,3	115,3	90,1	79,3	93,9	94,2	81,3
2013	Januar	107,3	109,9	94,3	95,3	172,1	138,7	118,0	104,7	104,1	108,5	87,9
	Februar	105,7	100,7	92,6	102,6	170,9	106,0	108,3	99,6	106,1	106,5	94,4
	März	113,9	109,5	98,5	115,9	192,1	169,8	114,2	106,1	115,2	113,8	98,4
	April	114,1	103,6	98,9	104,9	166,7	133,3	116,5	107,8	117,1	110,4	94,8
	Mai	107,3	107,3	102,3	102,0	156,4	152,5	114,3	104,6	106,1	105,7	89,6
	Juni	110,6	103,0	104,4	101,3	148,7	175,3	112,5	107,0	111,6	109,5	103,4
	Juli	112,5	108,3	109,1	104,3	145,1	153,0	118,7	105,5	110,7	113,0	134,8
	August	103,0	106,5	101,2	95,2	156,4	133,0	111,2	96,6	98,3	108,8	122,8
	September ..	114,7	109,7	102,1	100,0	156,0	153,6	113,4	104,9	115,9	121,4	122,9
	Oktober	119,4	119,3	99,5	111,1	176,7	161,0	121,9	115,5	116,8	124,1	133,9
	November ..	113,6	109,2	98,1	95,3	175,4	141,8	114,2	102,7	114,9	112,6	138,5
	Dezember ..	96,4	104,2	88,9	91,4	177,3	110,3	94,8	83,9	96,2	98,8	119,7
2014	Januar	109,0	106,2	82,9	97,6	184,1	154,0	118,3	102,2	102,2	107,0	193,5
	Februar	111,0	101,3	89,7	96,2	171,0	120,2	112,1	102,7	108,7	108,7	195,9
	März	115,0	102,4	90,3	102,6	177,6	107,4	115,2	104,9	114,2	111,7	194,9
	April	113,7	104,0	95,8	104,2	167,2	117,6	116,3	106,0	111,2	109,2	194,5
	Mai	111,6	103,4	96,3	95,7	142,8	105,6	116,5	104,0	110,3	104,1	184,0
	Juni	111,8	102,8	101,3	103,9	155,0	113,0	111,6	106,7	108,6	110,6	198,7
	Juli	118,1	106,7	108,2	100,7	170,8	103,4	118,5	109,0	116,3	115,3	209,8
	August	99,7	101,6	97,4	89,5	171,4	143,3	105,9	93,1	90,3	107,1	199,6
	September ..	120,1	111,5	105,4	99,7	179,6	140,1	116,1	110,8	118,1	124,8	205,9
	Oktober	122,0	117,5	98,2	102,2	187,8	146,6	120,7	111,4	118,4	124,4	227,7

*) Außenhandelsindizes und Außenhandelsvolumen nach SITC können über Genesis-Online abgerufen werden (Tabelle 51000-0056 monatlich bzw. Zeitreihe 51000BM904

10.9 Index des Volumens (Jahr 2010 = 100) nach Teilen des Internationalen Warenverzeichnisses für den Außenhandel (SITC - Rev. 4) *)

10.9.2 Einfuhr

Insgesamt

Jahr, Monat	SITC - Teil											
	Insgesamt	0 Nahrungs- mittel und lebende Tiere	1 Getränke und Tabak	2 Rohstoffe	3 Mineral. Brennstoffe, Schmiermittel	4 Tierische und pflanz- liche Öle, Fette und Wachse	5 Chemische Erzeug- nisse	6 Bearbeitete Waren nach Be- schaffenheit gegliedert	7 Maschinen- bau- und elek- trotechn. Erzeugnisse, Fahrzeuge	8 Verschie- dene Fertigwaren	9 Andere Waren	
2008	Januar	104,3	103,8	97,0	102,7	111,6	94,7	94,4	112,9	104,2	106,6	76,8
	Februar	102,5	96,7	90,6	98,7	105,2	95,3	94,4	111,6	104,2	103,4	80,5
	März	102,4	96,5	85,3	109,5	99,3	103,0	96,0	113,6	104,3	93,2	104,1
	April	106,9	100,0	98,7	106,5	104,7	102,9	97,5	117,2	110,7	99,1	101,7
	Mai	101,2	100,5	96,3	105,2	96,3	97,7	91,9	115,8	102,9	93,2	95,0
	Juni	100,7	95,3	106,7	104,5	92,4	88,0	96,7	115,8	101,3	94,5	102,5
	Juli	106,6	98,3	104,9	115,6	104,2	95,9	102,2	117,8	107,1	104,5	92,9
	August	95,1	91,7	88,3	95,2	95,0	100,1	92,2	104,1	91,5	98,6	102,0
	September ..	105,2	95,8	100,6	101,1	103,3	82,2	95,3	110,6	107,4	108,2	109,3
	Oktober	107,8	101,9	117,0	102,5	106,1	98,7	96,1	114,1	108,5	105,7	133,8
	November ..	98,1	96,2	103,6	78,1	106,2	103,5	82,5	93,3	99,9	97,2	133,8
	Dezember ..	88,4	95,6	112,0	89,2	104,9	114,5	72,4	79,1	86,7	88,1	106,7
2009	Januar	87,8	99,7	97,5	86,2	107,3	99,2	80,2	83,1	80,3	98,8	81,4
	Februar	85,4	94,6	80,6	75,7	102,4	79,6	78,2	79,6	81,0	92,6	87,9
	März	91,0	101,3	98,7	82,6	102,1	95,9	84,6	83,9	91,4	88,8	90,2
	April	87,4	103,5	96,4	86,1	91,4	77,8	80,5	80,2	86,5	88,2	99,0
	Mai	80,5	95,9	83,8	74,3	95,2	80,9	78,4	75,8	75,6	81,8	79,9
	Juni	85,5	93,3	99,1	84,8	88,9	81,8	85,6	80,0	84,3	86,8	88,0
	Juli	87,5	98,3	104,0	78,4	92,5	79,9	90,8	83,5	80,6	98,6	100,5
	August	82,6	95,1	88,3	90,5	96,7	99,4	80,0	77,1	73,7	92,7	89,6
	September ..	95,9	98,3	97,2	88,7	108,5	107,8	88,0	91,6	94,7	101,0	91,4
	Oktober	97,6	100,1	105,2	94,2	99,2	102,9	91,4	93,4	98,7	98,3	109,7
	November ..	91,7	95,1	99,3	89,9	93,0	93,5	84,9	86,6	92,7	91,6	107,6
	Dezember ..	87,6	102,1	94,8	88,5	100,1	79,9	85,9	77,6	84,5	84,2	103,0
2010	Januar	89,4	95,4	89,1	90,6	95,6	84,4	89,8	84,7	86,0	91,1	102,3
	Februar	88,6	94,4	83,8	93,1	93,7	90,9	89,9	88,8	84,4	91,4	86,4
	März	108,6	106,2	105,3	107,3	108,7	118,5	108,1	106,2	111,9	105,9	100,8
	April	95,3	95,4	94,8	107,4	99,0	92,7	100,3	96,4	93,2	88,4	91,1
	Mai	99,2	100,5	99,4	104,2	100,1	82,8	97,0	101,6	98,9	92,4	113,7
	Juni	106,4	98,7	101,2	106,3	102,0	111,6	108,0	106,9	110,6	99,1	108,1
	Juli	100,0	98,3	115,1	103,9	93,3	81,3	103,3	105,9	98,8	100,4	95,4
	August	97,1	99,5	98,7	102,7	101,6	115,7	96,5	96,5	92,2	105,0	98,8
	September ..	102,9	100,4	101,8	93,4	88,8	96,8	100,1	106,2	106,3	114,0	93,4
	Oktober	106,5	104,3	102,9	103,0	101,3	107,8	102,3	109,5	107,9	108,9	114,2
	November ..	108,5	105,1	110,1	98,5	106,0	110,8	108,3	104,7	114,8	104,8	96,3
	Dezember ..	99,6	103,6	98,4	92,5	102,2	104,6	100,9	93,0	100,5	99,6	103,2
2011	Januar	101,2	102,4	94,5	94,4	104,9	96,3	102,7	103,6	98,5	104,5	98,9
	Februar	104,5	98,4	86,9	103,5	107,2	93,5	104,5	108,3	104,2	108,2	89,2
	März	115,2	108,1	109,5	113,6	103,0	93,6	121,9	119,3	117,6	114,6	109,2
	April	104,9	102,5	100,8	111,0	105,5	88,8	107,9	111,6	104,2	98,3	96,3
	Mai	112,0	103,3	109,4	112,4	94,4	115,7	113,2	118,4	118,9	107,8	102,2
	Juni	107,0	103,1	108,4	114,0	85,5	105,1	112,2	114,5	109,8	105,1	106,9
	Juli	107,0	95,5	109,6	99,7	109,6	96,3	110,2	112,0	104,8	109,3	109,2
	August	103,7	102,5	106,4	105,5	94,7	116,4	107,0	106,4	98,8	119,6	107,0
	September ..	110,0	103,4	109,7	102,9	96,3	95,4	104,8	111,1	114,3	121,5	111,8
	Oktober	108,6	105,0	112,0	96,2	102,3	99,8	102,5	109,6	113,5	107,6	120,2
	November ..	109,5	101,8	123,5	102,3	106,6	97,8	103,4	106,2	115,9	108,2	114,3
	Dezember ..	100,0	106,8	120,8	89,0	104,8	98,3	100,5	89,2	102,6	92,3	117,3
2012	Januar	101,7	99,6	91,4	98,9	102,3	95,9	102,4	103,9	99,7	105,1	106,3
	Februar	105,9	103,6	100,3	105,0	105,2	90,8	108,3	108,2	106,2	106,3	94,7
	März	112,6	108,4	107,7	118,8	116,1	96,6	117,8	111,9	116,2	101,8	89,6
	April	101,3	95,5	94,5	103,5	97,9	74,4	106,0	101,8	103,6	95,7	98,8
	Mai	108,1	106,6	107,1	109,5	99,0	83,8	115,0	110,5	110,9	98,2	107,1
	Juni	107,1	100,9	108,3	98,9	101,3	84,0	117,3	107,0	111,0	97,6	101,2
	Juli	105,0	103,0	117,4	104,3	98,2	89,7	110,0	109,4	102,1	105,8	117,8
	August	100,8	100,6	104,8	99,6	96,2	73,2	108,5	98,6	97,2	109,5	105,8
	September ..	102,1	98,0	102,9	94,7	99,1	92,1	106,2	99,7	102,5	106,9	102,8
	Oktober	114,4	113,8	118,8	109,7	116,2	98,1	119,8	113,3	113,1	112,9	119,1
	November ..	102,9	103,5	117,3	97,8	96,3	84,3	109,6	96,3	106,8	97,2	104,9
	Dezember ..	91,5	99,9	99,7	88,6	115,1	74,1	111,0	75,8	83,3	82,6	107,7
2013	Januar	105,1	108,3	100,3	101,7	109,6	87,5	118,0	105,3	99,8	110,4	83,0
	Februar	101,6	98,3	101,1	94,6	111,8	84,1	110,8	100,4	97,0	103,9	98,1
	März	105,5	105,0	104,7	112,6	104,0	81,5	113,7	104,7	103,0	103,1	110,4
	April	105,3	104,4	100,6	110,6	99,6	115,0	116,7	105,4	104,3	99,8	103,3
	Mai	106,4	105,5	107,9	104,7	104,8	95,9	114,1	101,5	107,0	98,8	122,7
	Juni	106,8	103,1	102,9	103,4	107,7	100,4	113,1	106,9	105,4	98,1	132,4
	Juli	109,2	104,3	112,8	100,7	106,8	115,4	119,6	109,5	106,0	111,5	117,8
	August	101,3	102,6	95,9	91,1	116,7	109,1	106,0	100,5	90,9	109,0	128,3
	September ..	105,8	102,8	108,8	100,7	97,3	112,0	110,3	106,0	102,2	117,1	121,6
	Oktober	114,5	114,2	119,8	110,3	104,5	112,0	120,2	113,2	113,6	115,5	135,2
	November ..	108,5	102,5	113,4	98,7	109,6	97,2	111,3	102,4	110,1	103,9	135,1
	Dezember ..	96,9	110,0	99,9	92,3	110,9	96,3	101,3	82,3	91,1	94,3	137,8
2014	Januar	107,8	103,1	88,3	103,6	109,5	96,0	110,2	101,9	96,7	110,4	224,5
	Februar	108,7	95,6	88,5	96,8	108,3	90,8	111,3	105,1	99,6	108,3	234,7
	März	111,0	98,8	93,7	99,2	105,7	82,2	110,5	104,4	106,3	108,9	232,6
	April	109,1	103,0	99,7	103,3	99,8	80,0	111,7	105,8	103,0	101,6	231,6
	Mai	107,1	96,5	97,1	96,4	104,3	92,7	111,9	103,4	100,7	100,6	216,5
	Juni	110,0	100,2	98,5	103,2	94,7	88,9	109,2	109,0	106,6	107,7	219,1
	Juli	113,0	97,7	105,5	102,9	99,3	91,0	119,8	112,9	103,9	119,0	227,8
	August	100,7	93,3	94,4	97,0	104,2	108,7	103,0	95,3	86,2	109,8	223,0
	September ..	113,7	99,5	100,9	102,6	103,3	96,0	107,9	106,9	109,7	121,5	232,1
	Oktober	116,9	105,0	110,1	103,1	108,5	104,9	116,7	110,1	112,5	114,8	243,2

*) Außenhandelsindizes und Außenhandelsvolumen nach SITC können über Genesis-Online abgerufen werden (Tabelle 51000-0056 monatlich bzw. Zeitreihe 51000BM904

10.10 Index der Durchschnittswerte (Jahr 2010 = 100) nach Teilen des Internationalen Warenverzeichnisses für den Außenhandel (SITC - Rev. 4) *)
10.10.1 Ausfuhr
Insgesamt

Jahr, Monat		SITC - Teil										
		Insgesamt	0 Nahrungs- mittel und lebende Tiere	1 Getränke und Tabak	2 Rohstoffe	3 Mineral. Brennstoffe, Schmiermittel	4 Tierische und pflanz- liche Öle, Fette und Wachse	5 Chemische Erzeug- nisse	6 Bearbeitete Waren nach Be- schaffenheit gegliedert	7 Maschinen- bau- und elek- trotechn. Erzeugnisse, Fahrzeuge	8 Verschie- dene Fertigwaren	9 Andere Waren
2008	Januar	102,6	102,8	101,0	100,2	101,0	108,8	151,3	101,7	94,2	99,9	88,7
	Februar	101,8	102,9	102,5	104,0	103,7	114,6	149,9	102,6	92,9	100,8	94,0
	März	100,9	104,1	98,6	105,2	106,3	116,1	149,1	102,1	93,1	92,7	88,7
	April	102,2	105,0	99,0	107,2	113,3	118,9	142,9	104,0	94,7	97,8	86,6
	Mai	101,1	104,2	100,6	108,0	120,2	119,8	145,2	103,1	92,6	93,5	87,1
	Juni	102,8	105,0	98,6	111,0	126,9	125,3	145,2	104,8	93,4	97,7	97,9
	Juli	104,2	105,0	99,1	107,0	125,9	130,7	150,2	104,5	95,1	99,6	91,4
	August	105,2	103,7	101,3	110,1	121,5	133,2	159,1	106,3	94,5	98,7	96,4
	September ..	103,4	104,9	103,3	105,6	120,7	130,1	152,9	105,5	94,5	96,3	95,7
	Oktober	104,3	104,4	100,4	102,2	112,3	137,2	150,6	106,2	96,1	98,6	93,6
	November ..	104,5	102,0	104,0	94,6	101,8	129,7	156,0	105,3	96,9	98,6	97,4
	Dezember ..	107,5	101,8	95,8	90,3	88,9	120,9	154,6	105,0	103,6	101,5	98,4
2009	Januar	103,3	99,1	101,8	87,9	91,0	114,3	143,2	101,8	97,4	101,0	90,9
	Februar	103,0	98,9	99,4	82,8	84,6	106,0	146,6	102,5	96,5	100,6	90,7
	März	103,4	98,0	101,1	79,9	82,3	99,0	150,1	98,5	98,4	100,2	86,0
	April	101,9	96,7	102,1	79,3	80,6	101,7	143,1	97,0	97,9	96,5	87,4
	Mai	100,8	97,0	96,0	79,5	81,9	100,8	135,6	96,2	98,0	96,4	82,0
	Juni	100,4	96,4	102,5	81,0	86,7	104,4	132,4	96,4	96,3	98,3	92,0
	Juli	102,4	96,5	99,3	79,1	86,0	97,6	137,8	94,7	99,1	101,0	92,3
	August	101,5	95,1	98,3	83,0	84,7	94,2	130,5	95,1	99,1	99,9	93,0
	September ..	100,3	95,7	99,9	83,3	81,3	98,2	137,4	94,6	95,7	100,9	92,5
	Oktober	100,9	95,0	99,2	83,4	86,5	93,9	135,8	95,1	96,8	99,2	94,4
	November ..	101,6	96,0	102,9	84,6	89,4	92,9	139,7	95,8	97,1	100,6	92,5
	Dezember ..	103,2	96,6	95,1	83,2	87,6	93,9	138,0	97,8	99,5	102,7	101,8
2010	Januar	95,8	95,6	97,3	88,6	93,2	92,6	97,0	95,5	94,9	101,3	90,8
	Februar	96,3	96,1	98,3	91,6	93,8	92,5	99,5	96,1	95,7	100,5	82,3
	März	97,9	96,5	98,6	95,9	98,4	95,1	100,8	96,7	97,5	100,0	92,2
	April	98,4	97,2	98,5	101,8	100,0	95,7	99,8	98,1	98,4	98,1	92,1
	Mai	98,7	97,5	99,7	103,2	99,9	93,5	101,4	98,7	98,4	95,6	97,3
	Juni	101,0	98,7	102,2	104,8	100,3	98,2	100,6	99,5	101,1	98,8	116,8
	Juli	102,2	99,6	102,4	100,9	99,7	100,0	100,7	99,7	104,6	99,9	100,2
	August	100,6	100,8	99,7	99,9	98,5	100,9	100,9	100,7	100,6	100,5	99,4
	September ..	100,5	103,0	103,1	104,0	100,2	104,2	100,6	101,7	100,8	100,9	82,1
	Oktober	100,3	102,6	100,7	100,8	101,6	105,2	99,5	102,9	99,5	101,3	98,9
	November ..	101,2	103,8	101,3	103,4	105,0	108,4	96,4	103,8	100,6	100,9	118,0
	Dezember ..	104,3	105,6	97,5	106,4	108,0	110,6	101,2	106,1	104,0	100,3	127,5
2011	Januar	101,8	106,2	99,7	109,4	111,8	116,0	100,2	104,3	100,1	101,7	105,2
	Februar	101,8	108,1	100,4	112,7	113,1	124,2	102,9	105,4	98,3	103,6	104,6
	März	102,6	109,3	100,9	112,8	115,8	127,3	101,0	106,2	100,1	102,8	113,2
	April	101,6	110,5	101,1	113,8	120,4	125,6	100,4	106,3	99,6	98,1	98,0
	Mai	102,1	109,7	101,2	113,9	123,1	133,9	102,5	106,6	98,7	99,6	115,0
	Juni	102,6	109,6	100,6	110,8	119,0	132,8	102,2	106,5	100,3	97,9	118,0
	Juli	102,7	109,9	104,4	112,9	122,2	124,9	99,4	106,6	101,1	101,0	105,0
	August	103,2	109,7	101,6	111,3	121,4	133,9	102,3	106,1	100,8	101,2	115,6
	September ..	103,5	110,5	101,8	112,4	123,9	133,0	101,4	107,5	101,1	102,1	113,6
	Oktober	103,0	110,7	102,4	110,3	124,5	129,8	100,6	106,8	101,2	102,3	100,1
	November ..	103,8	111,4	102,1	105,2	123,7	128,8	98,7	106,6	103,3	103,1	103,3
	Dezember ..	105,9	111,6	99,7	105,7	125,3	129,0	102,1	106,8	105,5	105,6	105,6
2012	Januar	105,7	113,4	107,8	111,0	187,1	137,6	106,3	106,0	100,7	105,3	124,3
	Februar	106,7	113,9	109,0	110,9	181,6	133,1	103,1	107,5	103,6	106,9	116,2
	März	105,8	114,2	107,6	109,7	181,3	136,1	101,6	107,6	102,7	105,7	117,2
	April	106,5	114,4	109,6	112,5	193,5	139,6	102,3	107,3	103,4	103,7	121,5
	Mai	106,2	113,9	108,1	108,9	193,0	130,1	105,6	107,1	103,1	101,2	118,7
	Juni	106,4	113,7	108,9	106,5	177,5	130,9	103,1	107,7	105,4	102,9	97,8
	Juli	107,0	113,4	109,5	105,0	186,4	133,1	101,9	107,5	106,7	105,0	93,7
	August	108,6	116,2	110,6	107,2	183,4	134,4	104,1	108,2	107,6	103,3	107,8
	September ..	108,0	117,1	108,0	104,2	189,0	130,5	107,3	107,8	104,9	104,8	114,7
	Oktober	106,2	119,3	109,1	105,9	176,4	129,5	102,6	107,6	103,5	103,1	108,8
	November ..	106,2	119,5	106,8	105,6	174,8	127,3	101,7	107,8	105,0	100,6	104,8
	Dezember ..	109,3	119,1	106,6	100,4	180,4	128,4	103,7	108,8	107,8	105,0	117,1
2013	Januar	105,2	118,7	108,3	107,0	173,8	123,8	102,3	106,8	101,8	103,0	108,9
	Februar	106,8	117,6	110,4	102,1	177,3	126,1	102,5	107,5	104,5	104,0	112,1
	März	105,6	117,7	112,0	101,7	169,9	114,2	99,9	106,9	103,7	104,2	107,3
	April	104,9	118,6	111,8	104,8	164,0	120,6	101,0	106,8	102,7	102,3	108,4
	Mai	105,0	118,7	111,6	103,3	169,5	127,9	97,9	106,1	104,0	101,1	110,0
	Juni	106,5	119,9	111,2	102,2	179,6	114,9	99,1	106,0	106,5	101,6	106,3
	Juli	105,7	117,8	111,2	98,8	185,4	121,3	98,4	106,0	106,8	104,6	78,5
	August	105,3	118,7	110,5	98,1	181,3	115,0	96,0	104,8	106,3	104,0	85,4
	September ..	105,2	118,5	113,1	99,7	178,7	111,5	98,7	105,3	105,0	104,4	86,7
	Oktober	106,0	118,5	111,7	95,6	170,9	112,5	100,9	104,4	106,7	103,3	86,5
	November ..	106,0	117,3	108,1	98,8	172,0	106,3	100,6	105,5	106,1	104,9	87,6
	Dezember ..	108,1	117,7	109,8	98,1	178,3	106,7	98,9	104,5	109,3	105,7	98,5
2014	Januar	106,4	117,7	113,2	100,0	164,8	106,0	102,6	104,3	105,2	104,4	108,0
	Februar	106,5	116,7	111,7	102,5	173,6	113,5	98,8	104,3	106,4	104,6	107,9
	März	106,4	117,6	113,4	100,1	172,0	109,9	102,6	104,1	104,9	104,9	109,6
	April	105,5	118,0	114,0	98,1	165,9	104,9	98,0	104,5	105,6	101,6	109,2
	Mai	105,2	116,8	113,3	100,4	170,3	111,0	99,2	103,4	104,3	101,7	116,5
	Juni	106,9	117,1	113,3	97,1	163,9	113,0	99,7	103,6	107,9	101,8	113,7
	Juli	109,3	116,1	115,3	103,3	160,0	110,3	101,3	104,3	110,2	105,5	122,5
	August	107,6	116,2	115,4	98,0	157,1	100,1	104,8	105,1	108,3	104,5	99,0
	September ..	108,7	115,4	111,8	101,8	168,1	102,8	100,8	104,3	108,9	105,4	124,4
	Oktober	108,5	115,7	116,5	100,0	156,7	100,4	99,4	105,8	111,2	103,9	106,6

*) Außenhandelsindizes und Außenhandelsvolumen nach SITC können über Genesis-Online abgerufen werden (Tabelle 51000-0056 monatlich bzw. Zeitreihe 51000BM904

10.10 Index der Durchschnittswerte (Jahr 2010 = 100) nach Teilen des Internationalen Warenverzeichnisses für den Außenhandel (SITC - Rev. 4) *)

10.10.2 Einfuhr

Insgesamt

Jahr, Monat	SITC - Teil										
	Insgesamt	0 Nahrungs- mittel und lebende Tiere	1 Getränke und Tabak	2 Rohstoffe	3 Mineral. Brennstoffe, Schmiermittel	4 Tierische und pflanz- liche Öle, Fette und Wachse	5 Chemische Erzeug- nisse	6 Bearbeitete Waren nach Be- schaffenheit gegliedert	7 Maschinen- bau- und elek- trotechn. Erzeugnisse, Fahrzeuge	8 Verschie- dene Fertigwaren	9 Andere Waren
2008 Januar	100,9	96,8	121,9	93,7	105,4	100,3	140,6	100,4	94,5	93,5	90,8
Februar	103,1	97,9	118,8	91,7	109,4	103,5	151,0	100,9	95,4	96,5	93,4
März	102,3	99,3	125,2	88,8	111,8	105,9	139,9	102,9	95,7	99,5	74,6
April	103,5	100,0	126,5	94,9	115,9	107,4	149,2	103,1	94,7	94,1	88,8
Mai	102,6	99,5	117,9	96,5	119,3	110,0	142,0	104,2	91,3	93,2	101,2
Juni	106,8	100,0	115,8	99,6	129,8	116,0	151,7	105,5	94,9	97,0	96,3
Juli	107,1	100,1	120,9	94,6	137,1	119,3	149,2	105,2	93,9	97,6	99,2
August	107,0	99,0	118,5	98,4	139,0	121,3	147,8	105,8	94,0	95,5	91,4
September ..	107,2	99,1	124,6	99,0	131,3	123,3	157,2	105,8	94,7	97,5	95,3
Oktober	106,2	98,9	116,4	97,4	124,6	121,1	153,7	104,9	95,0	99,8	96,9
November ..	107,1	101,3	121,2	92,8	111,8	125,4	155,0	106,2	99,9	101,4	101,2
Dezember ..	106,7	99,8	118,7	89,8	100,6	111,5	157,3	101,3	103,4	106,5	104,1
2009 Januar	100,6	97,4	107,4	83,5	87,9	100,6	144,4	98,6	98,4	99,5	94,4
Februar	101,2	97,3	119,6	81,8	84,1	94,4	146,1	97,4	100,2	101,6	99,0
März	101,5	97,7	111,8	81,9	83,8	88,9	137,2	95,1	100,3	103,6	127,2
April	97,6	96,6	110,7	78,4	80,0	95,1	141,0	94,2	95,8	99,0	92,7
Mai	98,2	96,0	115,8	80,0	77,5	88,8	135,1	92,1	100,3	98,0	102,3
Juni	97,7	94,1	109,1	79,5	82,2	89,4	129,7	91,8	98,1	99,9	97,0
Juli	98,6	93,8	113,2	81,2	85,9	90,6	134,1	91,8	97,8	99,1	94,3
August	97,0	92,4	112,7	78,2	84,7	90,6	135,0	91,3	98,2	96,4	85,5
September ..	97,2	92,4	114,4	80,1	85,0	88,1	136,2	92,1	95,7	97,0	100,3
Oktober	96,5	92,9	106,8	81,7	83,5	85,8	136,2	92,6	95,0	96,9	88,4
November ..	96,5	93,6	118,6	76,6	85,2	85,0	136,7	93,8	92,6	99,0	96,4
Dezember ..	98,7	95,4	105,0	81,1	88,0	89,0	130,1	94,2	97,7	103,1	91,3
2010 Januar	92,8	95,3	97,4	85,5	90,3	87,8	102,7	92,8	90,6	97,5	78,5
Februar	96,7	97,4	99,8	88,7	92,3	88,5	102,6	93,5	97,7	97,6	97,1
März	96,1	98,8	98,0	91,0	93,3	90,8	99,8	95,2	95,3	97,3	102,2
April	98,3	99,7	101,9	92,9	97,3	93,8	99,9	97,1	99,3	96,4	100,0
Mai	100,5	99,3	97,6	101,5	101,8	95,0	102,3	100,3	99,4	97,1	112,3
Juni	100,8	100,3	102,6	101,1	101,5	101,8	95,0	100,5	101,9	100,4	110,8
Juli	103,1	100,7	96,3	105,5	103,3	100,3	100,0	101,5	105,4	103,9	99,8
August	100,8	99,4	99,3	102,2	102,5	99,9	103,1	101,1	100,3	101,0	92,0
September ..	101,8	100,7	103,5	104,0	103,2	104,5	97,3	102,6	102,5	101,1	105,4
Oktober	101,1	100,9	101,3	102,2	104,1	107,9	103,0	103,6	100,0	101,8	86,8
November ..	102,5	102,3	100,2	112,2	106,8	111,2	96,1	103,9	101,7	101,1	110,3
Dezember ..	103,6	104,5	102,1	112,3	110,8	115,8	95,7	105,7	103,0	102,4	101,0
2011 Januar	104,0	104,9	102,3	120,3	116,6	128,8	98,5	105,9	99,5	105,0	93,6
Februar	105,2	107,6	103,7	120,4	120,8	137,7	100,2	107,3	99,9	100,5	108,0
März	104,9	108,7	102,4	116,8	125,4	142,9	97,2	108,9	99,2	103,0	101,7
April	106,4	108,6	103,9	114,7	133,1	142,7	98,2	109,1	100,0	100,9	102,6
Mai	104,8	107,6	105,3	115,9	131,5	144,0	103,3	108,3	95,5	99,1	117,2
Juni	106,5	107,3	101,2	116,7	130,9	140,9	99,8	108,6	101,5	101,0	111,2
Juli	106,4	107,0	107,9	117,1	130,7	143,7	102,3	109,7	98,2	101,0	109,1
August	107,4	105,4	101,2	114,9	133,8	140,0	107,4	107,8	98,4	101,2	124,8
September ..	107,0	107,0	105,5	118,9	130,6	135,7	106,4	108,6	99,5	101,1	118,8
Oktober	109,1	107,6	103,0	115,7	133,0	131,5	108,1	109,0	102,2	105,9	113,7
November ..	108,0	108,5	104,9	115,9	135,4	131,8	102,3	107,6	99,8	107,1	118,6
Dezember ..	109,6	108,5	106,6	113,2	137,2	131,2	101,7	107,9	102,0	112,7	113,8
2012 Januar	110,3	110,0	108,6	114,0	158,8	129,2	98,9	106,8	102,4	111,1	98,2
Februar	110,5	110,6	104,4	114,2	162,3	132,2	96,7	108,4	100,5	110,9	118,4
März	111,8	112,8	111,1	116,9	164,2	131,4	102,7	108,3	100,1	111,7	116,4
April	111,0	110,8	112,4	115,1	164,5	129,8	99,1	107,9	103,0	106,8	108,2
Mai	110,1	110,3	112,0	117,0	163,2	131,2	99,6	107,5	101,1	107,5	111,7
Juni	110,1	110,6	112,7	112,3	158,7	132,9	97,7	107,4	99,6	113,0	131,9
Juli	112,1	109,6	110,1	113,4	157,8	134,6	102,3	106,5	104,5	114,6	115,7
August	112,6	110,9	112,8	112,2	159,7	133,4	98,6	107,7	105,8	113,7	118,8
September ..	112,7	112,2	114,7	111,9	159,0	133,4	105,7	108,2	101,6	113,5	134,6
Oktober	111,4	112,1	113,7	110,5	166,2	129,3	94,7	107,8	101,7	113,6	117,1
November ..	115,4	113,7	116,5	111,7	168,7	128,1	104,4	108,1	106,4	117,9	129,4
Dezember ..	112,7	114,6	115,8	107,7	160,4	125,4	81,4	108,3	108,4	122,2	108,2
2013 Januar	110,5	112,6	108,7	112,1	155,1	120,9	91,5	106,4	104,1	112,1	121,2
Februar	109,3	112,0	115,5	111,1	153,3	116,8	93,2	106,4	100,3	110,4	118,6
März	111,0	113,2	115,5	109,7	155,2	118,0	96,9	106,3	106,7	110,3	101,5
April	111,7	113,0	118,3	113,1	162,5	114,9	96,2	105,8	105,8	109,2	118,0
Mai	108,4	113,8	113,6	108,9	156,5	117,8	95,8	104,9	99,3	107,4	116,2
Juni	109,2	112,9	117,6	110,2	154,5	118,3	95,2	105,0	101,4	110,5	109,9
Juli	108,9	111,5	114,9	106,5	153,3	114,1	97,5	103,7	100,5	112,4	114,3
August	109,6	110,3	115,0	105,5	153,2	113,0	97,6	102,7	102,8	110,7	99,0
September ..	108,8	109,7	118,6	104,4	156,0	114,2	99,1	103,2	101,3	110,3	108,4
Oktober	109,6	110,5	114,0	104,7	159,9	105,7	92,2	104,1	104,5	110,3	114,2
November ..	109,2	110,1	120,6	104,1	155,8	111,2	95,8	103,4	101,6	112,0	112,5
Dezember ..	109,0	111,9	117,2	105,0	146,7	115,6	89,5	103,0	104,3	115,5	102,9
2014 Januar	108,6	112,7	116,7	104,3	145,1	113,4	96,9	101,3	104,7	108,9	105,5
Februar	108,4	111,2	114,5	106,2	147,5	109,8	97,1	100,9	103,5	107,1	110,0
März	110,7	111,7	115,9	104,1	144,2	118,2	102,0	101,2	108,9	107,2	113,1
April	108,8	111,8	118,4	102,9	147,4	116,5	98,1	100,9	104,5	107,4	113,5
Mai	107,5	111,6	116,9	101,1	146,2	118,4	96,4	100,7	103,0	106,3	109,0
Juni	108,3	112,1	117,6	102,0	145,0	116,4	97,7	101,5	104,4	107,0	114,8
Juli	106,3	112,1	116,5	100,2	139,2	119,0	94,7	101,5	102,0	108,4	109,8
August	107,8	111,2	119,2	101,9	136,0	115,9	105,9	101,4	103,6	109,4	97,1
September ..	109,5	112,3	120,3	99,5	142,5	112,6	102,1	103,2	105,1	110,7	111,1
Oktober	108,2	113,5	115,6	99,7	133,9	113,1	99,7	104,2	104,2	114,5	105,9

*) Außenhandelsindizes und Außenhandelsvolumen nach SITC können über Genesis-Online abgerufen werden (Tabelle 51000-0056 monatlich bzw. Zeitreihe 51000BM904)

Kalender- und saisonbereinigte Werte nach X-12 - Arima
in Milliarden Euro

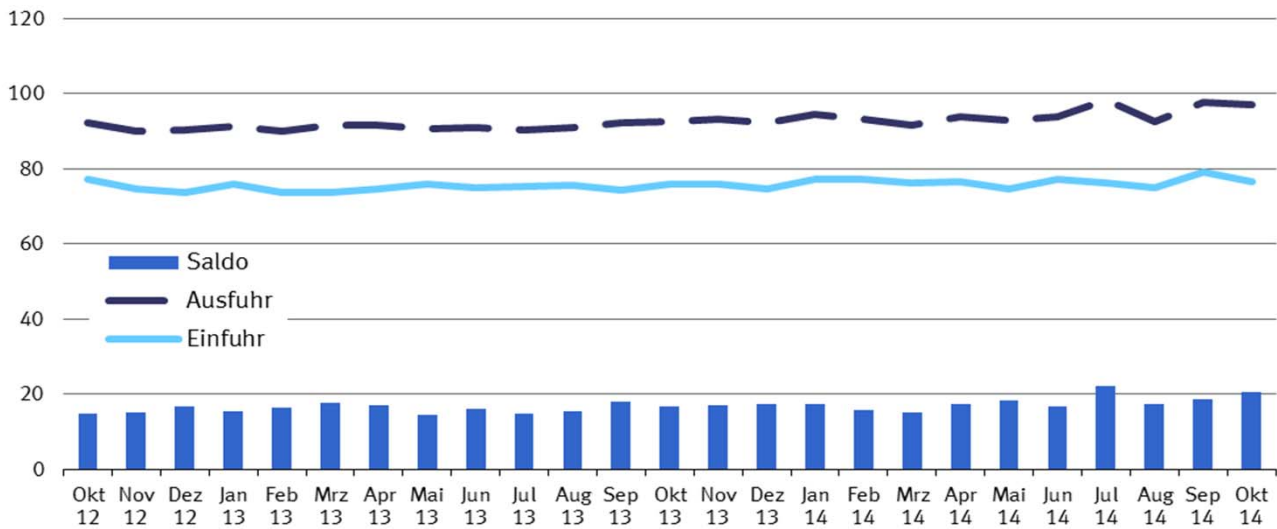

Kalender- und saisonbereinigte Werte nach X-12 - Arima
Veränderung zum Vormonat in %

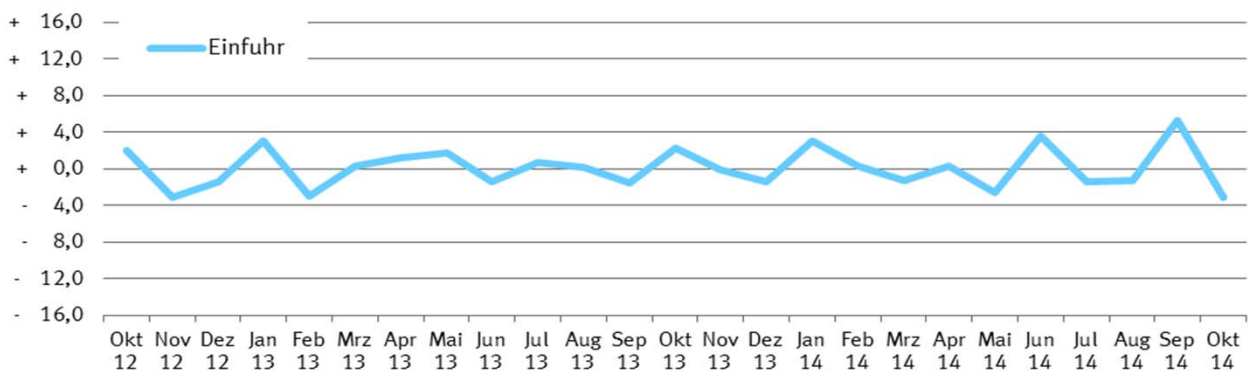

Kalender- und saisonbereinigte Werte nach X-12 - Arima
Veränderung zum Vormonat in %

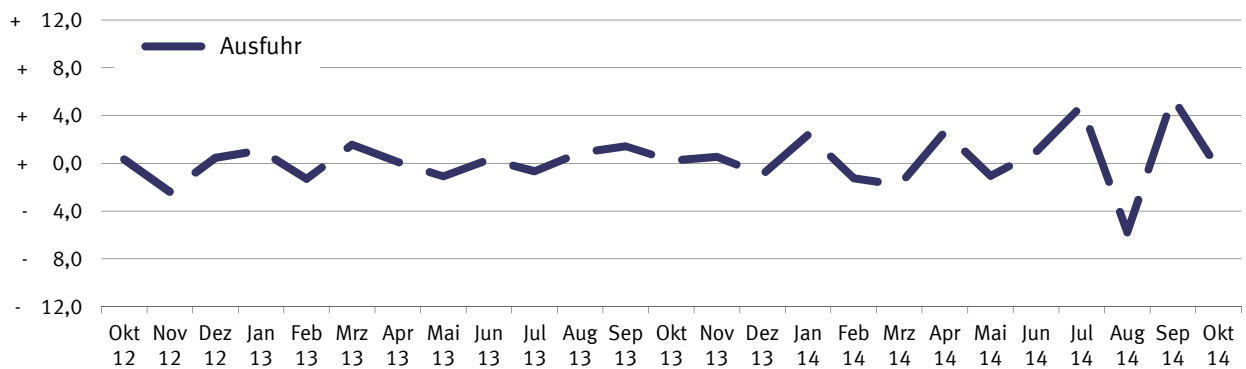

11 Kalender- und saisonbereinigte Werte nach X-12 - Arima

Jahr	Monat	Ausfuhr				Einfuhr			
		Originalwert		Kalender- und saison- bereinigter Wert		Originalwert		Kalender- und saison- bereinigter Wert	
		Milliarden Euro	Veränderung gegenüber Vorjahres- monat %	Milliarden Euro	Veränderung gegenüber Vor- monat %	Milliarden Euro	Veränderung gegenüber Vorjahres- monat %	Milliarden Euro	Veränderung gegenüber Vor- monat %
2008	Januar	83,3	+ 8,1	84,8	+ 2,6	66,3	+ 8,8	67,7	+ 0,9
	Februar	83,5	+ 8,1	83,6	- 1,4	66,4	+ 4,8	67,2	- 0,6
	März	82,8	- 0,9	83,2	- 0,4	66,0	+ 0,9	66,6	- 0,9
	April	88,8	+ 13,1	84,0	+ 0,9	69,7	+ 9,6	67,0	+ 0,6
	Mai	79,7	+ 1,5	82,0	- 2,3	65,4	+ 6,0	66,7	- 0,4
	Juni	87,4	+ 7,2	84,3	+ 2,7	67,6	+ 4,0	66,6	- 0,2
	Juli	86,1	+ 6,1	83,4	- 1,0	71,9	+ 13,6	70,8	+ 6,3
	August	74,9	- 3,3	83,3	- 0,1	64,1	+ 1,3	68,9	- 2,7
	September	86,3	+ 5,9	83,1	- 0,3	71,0	+ 12,2	69,7	+ 1,2
	Oktober	88,7	+ 0,2	82,9	- 0,2	72,0	+ 3,5	67,4	- 3,3
	November	76,1	- 12,9	74,8	- 9,8	66,1	- 2,7	64,7	- 4,1
	Dezember	66,7	- 8,6	72,2	- 3,5	59,4	- 5,1	62,0	- 4,2
2009	Januar	63,6	- 23,7	67,1	- 7,1	56,2	- 15,2	58,5	- 5,5
	Februar	63,8	- 23,6	65,5	- 2,4	55,0	- 17,2	56,5	- 3,5
	März	70,2	- 15,2	65,3	- 0,2	58,8	- 11,0	56,1	- 0,7
	April	64,4	- 27,4	64,1	- 1,9	54,3	- 22,1	54,0	- 3,7
	Mai	60,7	- 23,9	62,9	- 1,8	50,3	- 23,0	51,6	- 4,4
	Juni	66,9	- 23,4	65,6	+ 4,3	53,2	- 21,4	52,9	+ 2,4
	Juli	70,6	- 18,0	68,3	+ 4,2	55,0	- 23,6	54,1	+ 2,2
	August	60,1	- 19,7	66,4	- 2,9	51,1	- 20,2	54,8	+ 1,3
	September	70,9	- 17,8	68,1	+ 2,6	59,4	- 16,3	58,3	+ 6,5
	Oktober	72,5	- 18,3	67,5	- 0,9	60,0	- 16,7	56,0	- 4,0
	November	72,3	- 5,0	69,6	+ 3,0	56,3	- 14,8	54,6	- 2,6
	Dezember	67,5	+ 1,2	71,5	+ 2,8	55,0	- 7,3	56,8	+ 4,1
2010	Januar	63,4	- 0,3	68,7	- 3,9	55,1	- 1,9	58,3	+ 2,6
	Februar	70,0	+ 9,7	71,8	+ 4,4	56,8	+ 3,2	58,2	- 0,1
	März	85,6	+ 22,0	77,4	+ 7,9	69,3	+ 18,0	64,9	+ 11,5
	April	75,2	+ 16,8	74,9	- 3,3	62,2	+ 14,5	61,9	- 4,7
	Mai	76,2	+ 25,6	79,1	+ 5,6	66,1	+ 31,3	67,8	+ 9,6
	Juni	85,3	+ 27,5	81,5	+ 3,0	71,2	+ 33,9	69,5	+ 2,5
	Juli	81,4	+ 15,3	80,9	- 0,8	68,4	+ 24,4	68,3	- 1,7
	August	74,4	+ 23,8	79,9	- 1,2	64,9	+ 27,1	68,1	- 0,3
	September	86,0	+ 21,2	82,3	+ 3,1	69,5	+ 17,0	68,3	+ 0,2
	Oktober	86,0	+ 18,7	82,2	- 0,1	71,5	+ 19,2	67,9	- 0,5
	November	87,6	+ 21,2	83,9	+ 2,0	73,7	+ 30,9	71,5	+ 5,3
	Dezember	81,0	+ 20,0	83,9	+ 0,1	68,4	+ 24,4	69,9	- 2,2
2011	Januar	79,3	+ 25,2	84,3	+ 0,4	69,4	+ 26,0	71,9	+ 2,9
	Februar	84,5	+ 20,8	85,7	+ 1,6	72,5	+ 27,6	73,7	+ 2,5
	März	98,7	+ 15,3	89,9	+ 4,9	79,8	+ 15,1	74,8	+ 1,6
	April	84,5	+ 12,4	86,4	- 3,9	73,7	+ 18,5	74,6	- 0,3
	Mai	92,4	+ 21,2	88,9	+ 2,9	77,5	+ 17,4	75,7	+ 1,5
	Juni	88,1	+ 3,3	88,4	- 0,5	75,2	+ 5,6	75,7	+ 0,0
	Juli	85,6	+ 5,2	87,3	- 1,2	75,0	+ 9,7	76,1	+ 0,5
	August	85,3	+ 14,6	89,5	+ 2,6	73,5	+ 13,2	76,0	- 0,1
	September	95,0	+ 10,4	90,8	+ 1,4	77,7	+ 11,7	76,3	+ 0,3
	Oktober	89,1	+ 3,6	87,6	- 3,5	78,1	+ 9,2	75,6	- 0,9
	November	94,1	+ 7,4	90,2	+ 3,0	78,0	+ 5,8	75,8	+ 0,4
	Dezember	84,8	+ 4,7	87,8	- 2,7	72,3	+ 5,6	74,3	- 2,0
2012	Januar	86,1	+ 8,6	89,7	+ 2,1	72,6	+ 4,6	73,9	- 0,6
	Februar	91,2	+ 7,9	90,9	+ 1,4	75,8	+ 4,6	76,3	+ 3,3
	März	98,7	+ 0,1	91,1	+ 0,2	81,5	+ 2,1	77,0	+ 0,8
	April	87,2	+ 3,2	89,4	- 1,9	72,9	- 1,1	73,9	- 4,0
	Mai	92,7	+ 0,3	93,7	+ 4,8	77,0	- 0,7	77,6	+ 5,0
	Juni	94,3	+ 7,0	92,3	- 1,5	76,3	+ 1,4	75,5	- 2,7
	Juli	93,3	+ 9,1	92,8	+ 0,6	76,2	+ 1,5	75,9	+ 0,6
	August	90,2	+ 5,7	94,3	+ 1,7	73,4	- 0,2	75,9	- 0,1
	September	91,4	- 3,8	91,8	- 2,7	74,5	- 4,1	75,7	- 0,2
	Oktober	98,4	+ 10,5	92,1	+ 0,3	82,5	+ 5,7	77,2	+ 2,0
	November	93,7	- 0,5	89,9	- 2,4	76,8	- 1,5	74,8	- 3,1
	Dezember	78,6	- 7,4	90,3	+ 0,5	66,6	- 7,8	73,7	- 1,4

11 Kalender- und saisonbereinigte Werte nach X-12 - Arima

Jahr	Monat	Ausfuhr				Einfuhr			
		Originalwert		Kalender- und saison- bereinigter Wert		Originalwert		Kalender- und saison- bereinigter Wert	
		Milliarden Euro	Veränderung gegenüber Vorjahres- monat %	Milliarden Euro	Veränderung gegenüber Vor- monat %	Milliarden Euro	Veränderung gegenüber Vorjahres- monat %	Milliarden Euro	Veränderung gegenüber Vor- monat %
2013	Januar	88,5	+ 2,8	91,3	+ 1,1	75,1	+ 3,5	75,9	+ 2,9
	Februar	88,3	- 3,2	90,1	- 1,4	71,9	- 5,2	73,6	- 3,0
	März	94,3	- 4,5	91,5	+ 1,5	75,8	- 6,9	73,8	+ 0,3
	April	93,9	+ 7,6	91,6	+ 0,2	76,1	+ 4,4	74,7	+ 1,2
	Mai	88,2	- 4,9	90,6	- 1,1	74,7	- 3,0	76,0	+ 1,8
	Juni	92,2	- 2,2	90,9	+ 0,3	75,4	- 1,2	74,9	- 1,5
	Juli	93,0	- 0,4	90,3	- 0,7	76,9	+ 1,0	75,4	+ 0,7
	August	84,8	- 5,9	91,1	+ 1,0	71,7	- 2,3	75,5	+ 0,2
	September	94,4	+ 3,3	92,4	+ 1,4	74,4	- 0,2	74,3	- 1,6
	Oktober	99,0	+ 0,6	92,6	+ 0,3	81,2	- 1,5	76,0	+ 2,3
	November	94,5	+ 0,8	93,1	+ 0,5	76,7	- 0,2	75,9	- 0,1
	Dezember	81,9	+ 4,3	92,2	- 1,0	68,3	+ 2,5	74,8	- 1,5
2014	Januar	90,7	+ 2,5	94,4	+ 2,5	75,7	+ 0,8	77,1	+ 3,1
	Februar	92,4	+ 4,6	93,2	- 1,3	76,2	+ 5,9	77,3	+ 0,3
	März	96,0	+ 1,7	91,5	- 1,8	79,4	+ 4,7	76,3	- 1,3
	April	93,7	- 0,2	93,9	+ 2,6	76,5	+ 0,6	76,5	+ 0,2
	Mai	92,1	+ 4,5	92,9	- 1,1	74,3	- 0,5	74,5	- 2,6
	Juni	93,5	+ 1,4	93,8	+ 0,9	76,9	+ 2,1	77,2	+ 3,6
	Juli	101,1	+ 8,7	98,3	+ 4,8	77,6	+ 0,9	76,1	- 1,4
	August	84,1	- 0,9	92,6	- 5,8	70,0	- 2,4	75,1	- 1,3
	September	102,5	+ 8,6	97,7	+ 5,5	80,4	+ 8,2	79,1	+ 5,2
	Oktober	103,9	+ 4,9	97,2	- 0,5	81,9	+ 0,9	76,6	- 3,1

Exporte, tatsächliche Werte
Mrd. EUR
Originalwert und Trend (BV4.1)



Legende

- Originalwert
- Trend-Konjunktur-Komponente

Importe, tatsächliche Werte
Mrd. EUR
Originalwert und Trend (BV4.1)



Legende

- Originalwert
- Trend-Konjunktur-Komponente