

Außenhandel

Zusammenfassende Übersichten
für den Außenhandel



September 2014

Erscheinungsfolge: monatlich
Erschienen am 01.12.2014
Artikelnummer: 2070100141094

Ihr Kontakt zu uns:
www.destatis.de/kontakt
Telefon: +49 (0) 0611 / 75 24 81

© Statistisches Bundesamt, Wiesbaden 2014

Vervielfältigung und Verbreitung, auch auszugsweise, mit Quellenangabe gestattet.

Inhaltsübersicht

Allgemeine Erläuterungen

1	Gesamtergebnisse
1.1	Gesamtentwicklung des deutschen Außenhandels ab 1950
1.2	Monatliche Gesamtentwicklung
1.3	Euro-US-Dollar-Referenzkurse der Europäischen Zentralbank
2	Erdteile, Ländergruppen und Länder
2.1	Werte nach Ländergruppen und ausgewählten Ländern
2.1.1	Ausfuhr
2.1.2	Einfuhr
2.2	Werte nach Erdteilen und Ländern
2.2.1	Ausfuhr
2.2.2	Einfuhr
2.3	Rangfolge der Handelspartner im Außenhandel
3	Werte nach Kapiteln des Warenverzeichnisses für die Außenhandelsstatistik
3.1	Ausfuhr
3.2	Einfuhr
4	Werte nach den "Main Industrial Groupings" (MIGS)
4	Werte nach den "Main Industrial Groupings" (MIGS)
5	Werte nach Güterabteilungen des Güterverzeichnisses für Produktionsstatistiken (GP 2009)
5.1	Ausfuhr
5.2	Einfuhr
6	Werte nach Warengruppen und -untergruppen der Ernährungswirtschaft und der Gewerblichen Wirtschaft (EGW)
6.1	Werte nach Warengruppen der Ernährungswirtschaft und der Gewerblichen Wirtschaft (EGW)
6.2	Werte nach Warenuntergruppen der Ernährungswirtschaft und der Gewerblichen Wirtschaft (EGW)
6.2.1	Ausfuhr
6.2.2	Einfuhr
7	Werte nach Abschnitten des internationalen Warenverzeichnisses für den Außenhandel (SITC-Rev.4)
7.1	Ausfuhr
7.2	Einfuhr
8	Bundesländer
8.1	Monatliche Entwicklung nach Bundesländern
8.2	Monatliche Entwicklung nach Bundesländern und Warengruppen der Ernährungswirtschaft und der Gewerblichen Wirtschaft
8.2.1	Ausfuhr
8.2.2	Einfuhr

9	Verkehrszweige
9.1	Verkehrszweige
9.1.1	Intrahandel
9.1.2	Extrahandel
9.2	Erdteile nach Verkehrszweigen
9.2.1	Intrahandel
9.2.1.1	Ausfuhr in Tonnen
9.2.1.2	Ausfuhr in 1000 Euro
9.2.1.3	Einfuhr in Tonnen
9.2.1.4	Einfuhr in 1000 Euro
9.2.2	Extrahandel
9.2.2.1	Ausfuhr in Tonnen
9.2.2.2	Ausfuhr in 1000 Euro
9.2.2.3	Einfuhr in Tonnen
9.2.2.4	Einfuhr in 1000 Euro
9.3	Warengruppen der Ernährungswirtschaft und der Gewerblichen Wirtschaft (EGW) nach Verkehrszweigen
9.3.1	Intrahandel
9.3.1.1	Ausfuhr in Tonnen
9.3.1.2	Ausfuhr in 1000 Euro
9.3.1.3	Einfuhr in Tonnen
9.3.1.4	Einfuhr in 1000 Euro
9.3.2	Extrahandel
9.3.2.1	Ausfuhr in Tonnen
9.3.2.2	Ausfuhr in 1000 Euro
9.3.2.3	Einfuhr in Tonnen
9.3.2.4	Einfuhr in 1000 Euro
10	Volumen, Indizes und Terms of Trade
10.1	Jährliche Entwicklung des Volumens, der Indizes und Terms of Trade (Jahr 2010 = 100)
10.1.1	Ausfuhr
10.1.2	Einfuhr
10.2	Monatliche Entwicklung des Volumens, der Indizes und Terms of Trade (Jahr 2010 = 100)
10.2.1	Ausfuhr
10.2.2	Einfuhr
10.3	Monatliche Entwicklung des Volumens (Jahr 2010 = 100) nach Warengruppen der Ernährungswirtschaft und der Gewerblichen Wirtschaft
10.3.1	Ausfuhr
10.3.2	Einfuhr
10.4	Index der tatsächlichen Werte (Jahr 2010 = 100) nach Warengruppen der Ernährungswirtschaft und der Gewerblichen Wirtschaft
10.4.1	Ausfuhr
10.4.2	Einfuhr
10.5	Index des Volumens (Jahr 2010 = 100) nach Warengruppen der Ernährungswirtschaft und der Gewerblichen Wirtschaft
10.5.1	Ausfuhr
10.5.2	Einfuhr

10.6	Index der Durchschnittswerte (Jahr 2010 = 100) nach Warengruppen der Ernährungswirtschaft und der Gewerblichen Wirtschaft
10.6.1	Ausfuhr
10.6.2	Einfuhr
10.7	Terms of Trade (Jahr 2010 = 100) nach Warengruppen der Ernährungswirtschaft und der Gewerblichen Wirtschaft
10.8	Index der tatsächlichen Werte (Jahr 2010 = 100) nach Teilen des Internationalen Warenverzeichnisses für den Außenhandel (SITC - Rev. 4)
10.8.1	Ausfuhr
10.8.2	Einfuhr
10.9	Index des Volumens (Jahr 2010 = 100) nach Teilen des Internationalen Warenverzeichnisses für den Außenhandel (SITC - Rev. 4)
10.9.1	Ausfuhr
10.9.2	Einfuhr
10.10	Index der Durchschnittswerte (Jahr 2010 = 100) nach Teilen des Internationalen Warenverzeichnisses für den Außenhandel (SITC - Rev. 4)
10.10.1	Ausfuhr
10.10.2	Einfuhr

11 Kalender- und saisonbereinigte Werte

11	Kalender- und saisonbereinigte Werte nach X-12 Arima
----	--

Zeichenerklärung und Abkürzungen

- r = berichtigte Zahl
- 0 = weniger als die Hälfte von 1 in der letzten besetzten Stelle, jedoch mehr als nichts
- = nichts vorhanden
- ... = Angabe fällt später an
- . = Zahlenwert unbekannt oder geheim zu halten
- X = Tabellenfach gesperrt, Aussage nicht sinnvoll
- = grundsätzliche Änderungen innerhalb einer Zeile, die den zeitlichen Vergleich beeinträchtigt
- MD = Monatsdurchschnitt
- a.n.g. = anderweitig nicht genannt

Qualitätsbericht

1 Allgemeine Angaben zur Statistik

1.1 Grundgesamtheit

Gegenstand der Außenhandelsstatistik ist der grenzüberschreitende Warenverkehr Deutschlands mit dem Ausland, d.h. alle körperlich ein- und ausgehenden Waren sowie elektrischer Strom werden erfasst und nachgewiesen. Dienstleistungen aller Art sind grundsätzlich nicht Gegenstand der Außenhandelsstatistik; Ausnahme: Veredelungsgeschäfte im Zusammenhang mit grenzüberschreitenden Warenbewegungen; diese werden in der Außenhandelsstatistik erfasst und nachgewiesen.

Aus erhebungstechnischen Gründen unterscheidet man in der Außenhandelsstatistik zwischen der Intrahandelsstatistik (Erfassung des EU-Warenverkehrs) und der Extrahandelsstatistik (Erfassung des Drittlandswarenverkehrs).

Grundsätzlich sind alle in Deutschland umsatzsteuerpflichtigen Unternehmen im Rahmen der Intrahandelsstatistik auskunftspflichtig, die innergemeinschaftliche Warenverkehre durchführen.

Von der Auskunftspflicht befreit sind Unternehmen, deren innergemeinschaftliche Warenverkehre je Verkehrsrichtung (Eingang bzw. Versendung) im Vorjahr bzw. im laufenden Jahr den Wert von 500 000 Euro (bis 2011: 400 000 Euro) nicht übersteigen.

Im Extrahandel werden die bei den Zollstellen anfallenden Zollmeldungen ausgewertet.

1.2 Statistische Einheiten (Erhebungs- und Darstellungseinheiten)

Erhebungseinheiten sind die Einführer / Ausführer einer Ware.

1.3 Räumliche Abdeckung

Das Erhebungsgebiet der Außenhandelsstatistik umfasst die Bundesrepublik Deutschland. Regionale Ergebnisse liegen in der Gliederung nach Bundesländern vor.

1.4 Berichtszeitraum

Berichtszeitraum ist grundsätzlich der Monat der Ein- oder Ausfuhr von Waren (Extrahandel) bzw. der Monat, in dem der innergemeinschaftliche Warenverkehr stattgefunden hat (Intrahandel).

1.5 Periodizität

Seit 1950 werden für die Bundesrepublik Deutschland monatlich Außenhandelsergebnisse erhoben und veröffentlicht.

1.6 Rechtsgrundlagen und andere Vereinbarungen

Außenhandelsstatistikgesetz (AHStatGes) vom 1. Mai 1957 in der im Bundesgesetzblatt Teil III, Gliederungsnummer 7402 - 1, veröffentlichten bereinigten Fassung,

Außenhandelsstatistik-Durchführungsverordnung (AHStatDV) in der Fassung der Bekanntmachung vom 29. Juli 1994 (BGBl. I S. 1993),

Verordnung (EG) Nr. 471/2009 des Europäischen Parlaments und des Rates vom 6. Mai 2009 über Gemeinschaftsstatistiken des Außenhandels mit Drittländern und zur Aufhebung der Verordnung (EG) Nr. 1172/95 des Rates (ABl. EG Nr. L 152 S. 23),

Verordnung (EU) Nr. 92/2010 der Kommission vom 2. Februar 2010 zur Durchführung der Verordnung (EG) Nr. 471/2009 des Europäischen Parlamentes und des Rates über Gemeinschaftsstatistiken des Außenhandels mit Drittländern hinsichtlich des Datenaustausches zwischen den Zollbehörden und den nationalen statistischen Stellen, der Erstellung von Statistiken und der Qualitätsbewertung (ABl. EU L 31, S.4),

Verordnung (EU) Nr. 113/2010 der Kommission vom 9. Februar 2010 zur Durchführung der Verordnung (EG) Nr. 471/2009 des Europäischen Parlaments und des Rates über Gemeinschaftsstatistiken des Außenhandels mit Drittländern hinsichtlich der Abdeckung des Handels, der Definitionen der Daten, der Erstellung von Statistiken des Handels nach Unternehmensmerkmalen und Rechnungswährung sowie besonderer Waren oder Warenbewegungen (ABl. EU L 37, S.1),

Verordnung (EG) Nr. 638/2004 des Europäischen Parlaments und des Rates vom 31. März 2004 über die Gemeinschaftsstatistiken des Warenverkehrs zwischen Mitgliedstaaten und zur Aufhebung der Verordnung (EWG) Nr. 3330/91 des Rates (ABl. EG Nr. L 102 S. 1),

Verordnung (EG) Nr. 1982/2004 der Kommission vom 18. November 2004 zur Durchführung der Verordnung (EG) Nr. 638/2004 des Europäischen Parlaments und des Rates über die Gemeinschaftsstatistiken des Warenverkehrs zwischen Mitgliedstaaten und zur Aufhebung der Verordnungen (EG) Nr. 1901/2000 und (EWG) Nr. 3590/92 der Kommission (ABl. EG Nr. L 343 S. 3),

Gesetz über die Statistik für Bundeszwecke (Bundesstatistikgesetz - BStatG) vom 22. Januar 1987 (BGBl. I S. 462, 565).

1.7 Geheimhaltung

1.7.1 Geheimhaltungsvorschriften

Die gesetzlichen Regelungen der Außenhandelsstatistik auf europäischer Ebene (Art. 10 Verordnung (EG) Nr. 471/2009, Art. 11 Verordnung (EG) Nr. 638/2004) sehen die "passive Geheimhaltung" vor. Danach werden Einzelangaben auf Antrag der betroffenen Ein- oder Ausführer geheim gehalten. Namen und Adressen von Befragten werden in keinem Fall bekannt gegeben.

1.7.2 Geheimhaltungsverfahren

Auf Antrag der Ein- und Ausführer wird geprüft, ob die Geheimhaltung gerechtfertigt ist.

Ist der Antrag auf Geheimhaltung gerechtfertigt, werden die entsprechenden Außenhandelsdaten geheimgehalten. Die Geheimhaltungsfälle werden unter einer Sammelnummer "Geheimhaltung der Außenhandelsstatistik" bzw. der Länderangabe "Vertrauliche Länder" nachgewiesen.

1.8 Qualitätsmanagement

Die Außenhandelsstatistik verfügt über ein Qualitätskonzept auf europäischer Ebene, das sich eng an den allgemeinen Qualitätsvorgaben des Europäischen Statistischen Systems (ESS) orientiert. Im Vordergrund steht die nachhaltige Verbesserung der Qualität der Außenhandelsdaten in den EU-Mitgliedstaaten sowie eine weitestmögliche Harmonisierung der angewandten Methoden.

1.8.1 Qualitätssicherung

Der Verhaltenskodex Europäischer Statistiken (Code of Practice) mit seinen 15 Grundsätzen und den darin enthaltenen Qualitätsvorgaben wurde systematisch und so weit wie möglich auf die europäische Außenhandelsstatistik übertragen. Mit dem Ziel der Qualitätssicherung und -steigerung war auch eine Vereinfachung und Modernisierung der Außenhandelsstatistik verbunden, die in erster Linie auf den innergemeinschaftlichen Warenverkehr (Intrahandel) ausgerichtet war, in geringerem Maße auch auf den Warenverkehr mit den übrigen Ländern der Welt (Extrahandel). Basierend auf den allgemeinen Qualitätsstandards und -empfehlungen des Europäischen Statistischen Systems sowie dem Verhaltenskodex wurden vielfältige eigene Qualitätsindikatoren für alle Qualitätskriterien formuliert und teilweise auch als verpflichtende (Mindest-) Qualitätsstandards in die EU-Verordnungen übernommen. Weitergehende Qualitätsziele werden den Mitgliedstaaten als Empfehlungen für die Zukunft vorgegeben.

In detaillierter Form finden sich die Qualitätsanforderungen in einem EU-Dokument (Doc MET 1000). In diesem Dokument sind alle gesetzlich bindenden Qualitätsanforderungen sowie die weitergehenden Qualitätsempfehlungen ausführlich dargestellt und beschrieben. Für alle relevanten Qualitätskriterien werden Qualitätsindikatoren und Prozessvariablen aufgelistet.

Ausgewählte Qualitätskriterien des Europäischen Verhaltenskodexes sind: Relevanz, Genauigkeit, Aktualität, Pünktlichkeit, Zugänglichkeit und Klarheit, Vergleichbarkeit, Kohärenz. Zu diesen Kriterien erfolgt ein Qualitätsmonitoring. Wichtigstes Werkzeug ist die Qualitätsabfrage (national quality report), die durch Eurostat jährlich in allen Mitgliedstaaten durchgeführt wird. Sie erfolgt mit einem umfassenden Fragebogen und stellt für Eurostat die Basis für den veröffentlichten Qualitätsbericht (summary quality report) dar. Es werden etwa 50 Indikatoren und Prozessvariablen abgefragt. Außerdem werden detaillierte Informationen zur angewandten Methodik verlangt (z.B. Zuschätzungen, Revisionen, Geheimhaltung).

Weitere Monitoring-Instrumente dienen in erster Linie dazu, Asymmetrien im innergemeinschaftlichen Handel aufzudecken. Zum einen werden von Eurostat allen Mitgliedstaaten monatliche Auswertungen über die 150 größten Intrahandels-Asymmetrien (TOP-150-Asymmetrien) zur Verfügung gestellt. Damit soll die Entwicklung der Asymmetrien permanent verfolgt und näher untersucht werden. In Bezug auf den Asymmetrie-Abbau wird zum anderen in unregelmäßiger Folge auch ein sog. "outlier detection report" veröffentlicht, der mit der Gegenüberstellung von monatlichen Handelsdaten jeweils zweier Partnerländer das Auftreten von "Datenausreißern" in einer Zeitreihe aufdeckt.

Als letztes Monitoring-Instrument dienen regelmäßige Fehlerberichte von Eurostat an die Mitgliedstaaten dazu, eventuelle Fehler in den monatlichen Lieferungen der Außenhandelsdaten an die europäische Statistikbehörde aufzuzeigen. Die monatlichen Datenlieferungen sind nach einem vorgegebenen Muster mit bestimmten Datenformaten und entsprechenden vielfältigen Kennzeichnungen von Besonderheiten abzuliefern. Treten hierbei Fehler auf, können diese mithilfe der Fehlerberichte erkannt und künftig behoben werden.

1.8.2 Qualitätsbewertung

Die Qualität der Außenhandelsstatistik in den EU-Mitgliedstaaten wird durch Eurostat in Form einer Auditierung auf der Grundlage der Angaben aus der jährlichen Qualitätsabfrage bewertet. Für die Bewertung relevant sind die Erfüllung der gesetzlichen Qualitätsanforderungen, die Einhaltung der Qualitätsempfehlungen sowie die allgemeine Qualität der veröffentlichten Daten und künftig auch der angewandten Methoden.

Für die konkrete Einstufung des Qualitätsstandes verwendet Eurostat klar definierte Bewertungscodes (assessment codes). So gibt es insgesamt vier Bewertungsstufen, die von "vollständige Erfüllung der Vorgaben" bis "anhaltender ernsthafter Verstoß gegen die Vorgaben" reichen, um die Erfüllung der gesetzlichen Qualitätsanforderungen zu beurteilen.

Alle Kriterien für die Bewertungscodes beziehungsweise ihre Abgrenzung voneinander wurden für jeden Qualitätsindikator beziehungsweise für jede Qualitätsvorgabe oder -empfehlung genau festgeschrieben und sind somit nachvollziehbar. Die Abstufung der einzelnen Codes richtet sich beispielsweise häufig nach dem Grad der Abweichung von einem bestimmten vorgegebenen Wert.

Der Nutzen dieser Auditierung durch Eurostat besteht für die Mitgliedstaaten in der exakten Einschätzung des Qualitätsstandes ihrer Außenhandelsstatistik anhand der Einstufung in Bewertungscodes und insbesondere auch in der textlichen Bewertung ihrer angewandten Methodik. Defizite können auf diese Weise schneller erkannt und Verbesserungen von Jahr zu Jahr verfolgt werden. Darüber hinaus trägt die Auditierung auch dazu bei, das eigene Qualitätsbewusstsein zu schärfen und den Methodeneinsatz kontinuierlich zu reflektieren und gegebenenfalls anzupassen. Als langfristiger Effekt ergibt sich daraus eine allmähliche Harmonisierung der Methodik in der EU, die wiederum indirekt zu einem weiteren Abbau von Asymmetrien in den spiegelbildlichen Handelsdaten beiträgt.

2 Inhalte und Nutzerbedarf

2.1 Inhalte der Statistik

2.1.1 Inhaltliche Schwerpunkte der Statistik

Das Statistische Bundesamt erstellt Außenhandelsstatistiken über den Warenverkehr Deutschlands mit den einzelnen Partnerländern anhand von monatlichen Daten. Diese Daten werden von der Gruppe Außenhandel erhoben, geprüft, aufbereitet und veröffentlicht. Die Außenhandelsstatistik ist in Deutschland als Zentralstatistik konzipiert, deren Organisation und Durchführung dem Statistischen Bundesamt obliegt.

In der Außenhandelsstatistik werden Mengen und Werte der ein- bzw. ausgeführten Waren primär nach Warenarten und Ländern gegliedert. Darüber hinaus werden jedoch noch weitere Daten erfragt, die im Zusammenhang mit der physischen Warenbewegung von grundsätzlichem Interesse sind.

Zu den für die Veröffentlichung wichtigsten Erhebungsmerkmalen zählen:

Warennummer, Wert, Menge, Ursprungsland und Versendungsland bei der Einfuhr, Bestimmungsland bei der Ausfuhr.

Weitere Merkmale der Erfassung sind:

Art des Geschäfts, Bundesland, Verkehrszweig.

2.1.2 Klassifikationssysteme

Die Warenarten werden entsprechend der 8-stelligen Warennummer des Warenverzeichnisses für die Außenhandelsstatistik (WA) untergliedert. Dieses entspricht der "Kombinierten Nomenklatur" (KN), die für alle Mitgliedstaaten der EU verbindlich vorgegeben ist. In Deutschland ist keine tiefere Gliederung auf nationaler Ebene vorgesehen. Die Warennummern sind in den ersten 6 Stellen mit dem Code des "Harmonisierten Systems zur Bezeichnung und Codierung der Waren (HS)" identisch, der weltweit für zolltarifliche Zwecke und zur Erhebung außenhandelsstatistischer Daten verwendet wird.

Wegen der für Wirtschaftsanalysten geeigneten Struktur findet in den Veröffentlichungen der Außenhandelsstatistik auch das "Internationale Warenverzeichnis für den Außenhandel" (SITC, Rev.4) Verwendung. Es gruppiert die Positionen und Unterpositionen des HS nach größeren Warengruppen, nach dem Bearbeitungsgrad und nach produktionstechnischen Zusammenhängen.

Darüber hinaus werden Außenhandelsergebnisse auch nach Warengruppen und -untergruppen der "Ernährungswirtschaft und der Gewerblichen Wirtschaft" (EGW) veröffentlicht. Dies ist eine nur in Deutschland angewandte zusammenfassende Warengliederung des Außenhandels.

Die Darstellung der Außenhandelsergebnisse nach Güterabteilungen des "Güterverzeichnisses für Produktionsstatistiken" (GP) erleichtert den Vergleich zwischen Produktions- und Außenhandelsdaten.

2.1.3 Statistische Konzepte und Definitionen

Länderangaben

Außenhandelsergebnisse werden sowohl nach dem Bundesgebiet als auch auf Bundeslandebene und nach Partnerländern nachgewiesen.

Die Anmeldung und Erfassung der Partnerländer (Ursprungsland bei den Einfuhren, Bestimmungsland bei den Ausfuhren) erfolgt nach dem jeweils gültigen "Länderverzeichnis für die Außenhandelsstatistik".

Ursprungsland ist das Land, in dem eine Ware vollständig gewonnen oder hergestellt wurde oder ihre letzte wesentliche und wirtschaftlich gerechtfertigte Be- oder Verarbeitung erhalten hat. Ist das Ursprungsland nicht bekannt, so tritt an diese Stelle das Versendungsland. Versendungsland ist das Land, aus dem die Waren in das Erhebungsgebiet verbracht worden sind.

Bestimmungsland ist das Land, in dem die Waren ge- oder verbraucht, be- oder verarbeitet werden sollen. Ist das Bestimmungsland nicht bekannt, so gilt das letzte bekannte Land, in das die Waren verbracht werden sollen, als Bestimmungsland.

Regionale Ergebnisse werden in der Gliederung nach Bundesländern nachgewiesen. Für die Ausfuhr wird als Ursprungsregion das Bundesland nachgewiesen, in dem die Ware vollständig gewonnen oder hergestellt worden ist oder ihre letzte wesentliche und wirtschaftlich gerechtfertigte Be- oder Verarbeitung erhalten hat. Bei der Einfuhr wird die Zielregion nachgewiesen, d.h. das Bundesland, in dem die eingehenden Waren voraussichtlich verbleiben sollen.

Mengen

Die Menge einer Ware wird grundsätzlich in Kilogramm erfasst und in Tonnen (= 1000 kg) nachgewiesen. Hierbei handelt es sich um die Eigenmasse der Ware ohne Umschließungen. Für ausgewählte Warenarten wird gemäß dem Warenverzeichnis für die Außenhandelsstatistik die Menge zusätzlich in einer anderen, der sog. "Besonderen Maßeinheit" erfasst (z.B. je nach Warenart in Stück, Liter, Kubikmeter).

Werte

Entsprechend den internationalen Standards wird als Warenwert der Statistische Wert zu Grunde gelegt. Dies ist der Wert der Ware an der deutschen Außengrenze. Der Statistische Wert ergibt sich in der Regel aus dem in Rechnung gestellten Entgelt für eine Ware beim Kauf im Einfuhrgeschäft oder beim Verkauf einer Ware im Ausfuhrgeschäft, wobei eine Kostenabgrenzung frei deutscher Grenze vorzunehmen ist. Zölle, Steuern oder andere Abgaben sind nicht im Statistischen Wert enthalten. Bei Ein- und Ausfuhren nach Veredelung gilt als Wert der Ware der Warenwert vor Veredelung zuzüglich der Veredelungskosten und sonstiger Kosten frei Grenze. Handelt es sich um Warenverkehre, die unentgeltlich oder im Rahmen eines meldepflichtigen Miet- oder Leasinggeschäfts getätigt werden, so gilt als Wert der Marktpreis der Ware, der im Falle eines Kaufs / Verkaufs vermutlich erzielt worden wäre. Entsprechendes gilt auch für Warenlieferungen zwischen verbundenen Unternehmen, bei denen interne Verrechnungspreise angesetzt wurden.

Die veröffentlichten Werte in US-Dollar sind für die Ein- und Ausfuhr aus den Eurowerten nachträglich errechnet worden. Hierbei wurden die monatlichen Euro-Referenzkurse der Europäischen Zentralbank zugrunde gelegt.

Ein- und Ausfuhrarten

Die Außenhandelsstatistik weist Daten für die Ein- und Ausfuhr Deutschlands nach. Sie sind in folgende Ein- und Ausfuhrarten gegliedert:

Einfuhr:

- Einfuhr in den freien Verkehr
- Einfuhr zur aktiven Eigen- und Lohnveredelung
- Einfuhr nach passiver Veredelung
- Einfuhr auf Zolllager und Freizonen.

Ausfuhr:

- Ausfuhr aus dem freien Verkehr
- Ausfuhr nach aktiver Eigen- oder Lohnveredelung
- Ausfuhr zur passiven Veredelung
- Ausfuhr aus Zolllagern und Freizonen.

General- und Spezialhandel

Die Untergliederung nach Ein- und Ausfuhrarten ermöglicht die Darstellung des Außenhandels nach den Systemen des General- und des Spezialhandels.

Der Generalhandel umfasst alle nach Deutschland eingehenden und aus Deutschland ausgehenden Waren.

Der Spezialhandel umfasst dagegen im Wesentlichen nur die Waren, die zum Gebrauch, Verbrauch, zur Be- oder Verarbeitung in Deutschland eingehen und die Waren, die aus der Erzeugung und der Be- oder Verarbeitung in Deutschland stammen und ausgehen.

Im Spezialhandel sind im Unterschied zum Generalhandel nicht enthalten:

- die Einfuhren von Waren auf Lager,
- die Ausfuhren von Waren aus Lager.

Eingeschlossen im Spezialhandel sind jedoch:

- die Überführung (Einfuhren) aus Lager in den freien Verkehr oder die aktive Veredelung.

Neben den in den Rechtsgrundlagen festgelegten Konzepten und Definitionen (siehe Punkt 1.6) geben Dokumente auf EU- und internationaler Ebene Konzepte und Definitionen der Außenhandelsstatistik vor:

- Concepts and Definitions (UN)
- Eurostat Guidelines.

2.2 Nutzerbedarf

Außenhandelsstatistiken sind ein Schlüsselindikator für die Wirtschaftsentwicklung und somit ein wichtiges Instrument für zahlreiche öffentliche und private Entscheidungsträger. Sie ermöglichen beispielsweise nationalen und internationalen Behörden die Vorbereitung bi- und multinationaler Verhandlungen. Die Außenhandelsstatistiken helfen Unternehmen bei der Durchführung von Marktstudien und der Festlegung ihrer Handelsstrategie. Sie sind außerdem eine unverzichtbare Informationsquelle für Zahlungsbilanzstatistiken, die Volkswirtschaftlichen Gesamtrechnungen oder Konjunkturanalysen.

Wer verwendet Außenhandelsstatistiken wozu?

- die Europäische Kommission für die Planung der Agrar- und Handelspolitik in Europa, für den Abschluss von Handelsvereinbarungen in der Welthandelsorganisation, bei Embargos von bestimmten Waren und für die Beobachtung sensibler Warenströme
- die internationalen Organisationen, um die Wirtschaftslage eines Landes einzuschätzen
- der Staat, um die Wirtschaftspolitik für die einzelnen Bereiche festlegen zu können
- die Europäische Zentralbank sowie die Deutsche Bundesbank zur Erstellung der Zahlungsbilanzstatistiken
- die Bundesländer, um auf regionaler Ebene die Ausfuhr der Unternehmen zu fördern und zu unterstützen
- die Botschaften und Konsulate, die sich für die bilateralen Handelsbeziehungen interessieren
- die Wirtschaftsverbände, die regelmäßig detaillierte Berichte erhalten zur spezifischen Information ihrer Mitglieder
- jedes Unternehmen, das die Marktstellung seiner Produkte verfolgen möchte
- die Fachpresse und Medien zur Information eines breiten Publikums
- jeder, der sich für die Entwicklung des Außenhandels und die Stellung unseres Landes im internationalen Wettbewerb interessiert.

2.3 Nutzerkonsultationen

Die Interessen und Wünsche der Datennutzer werden auf verschiedenen Wegen berücksichtigt. Die Ressorts des Bundes und der Länder können über das nationale Gesetzgebungsverfahren direkt Einfluss auf die Außenhandelsstatistik nehmen. Allerdings werden Erhebungsprogramm und Rahmenbedingungen der Außenhandelsstatistik weitgehend durch EU-Vorschriften geregelt.

Auch über den Bund-Länderausschuss „Statistik“ können Nutzerinteressen artikuliert werden.

Im Fachausschuss „Handel“, der für den Bereich "Außenhandel" alle zwei Jahre unter Leitung des Statistischen Bundesamtes zusammenkommt, werden die Hauptnutzer der Außenhandelsstatistik (u.a. Ministerien, Verbände, Bundesbank, Statistische Landesämter) über aktuelle Entwicklungen informiert und um ihre Bewertung aus Nutzersicht gebeten. Außerdem werden von Zeit zu Zeit gezielte Nutzerbefragungen auf nationaler und auf EU-Ebene durchgeführt. Zuletzt wurde von Eurostat im Jahr 2007 eine EU-weite Befragung bei rd. 1900 Nutzern durchgeführt. Im September 2011 führte das LINK Institut für Markt- und Sozialforschung im Auftrag von Destatis eine Kundenzufriedenheitsbefragung durch.

3 Methodik

3.1 Konzept der Datengewinnung

Seit der Vollendung des Europäischen Binnenmarktes zum 1.1.1993 und dem damit verbundenen Wegfall der zollamtlichen Warenkontrollen an den Binnengrenzen der Mitgliedstaaten der Europäischen Union (EU) wird in der Außenhandelsstatistik erhebungstechnisch zwischen Extra- und Intrahandelsstatistik differenziert. Die Erfassung der Daten über die grenzüberschreitenden Warenbewegungen erfolgt im Grundsatz entweder klassisch über die Zollverwaltung (Extrahandel) oder im Wege einer direkten Firmenanmeldung (Intrahandel).

Die Extrahandelsstatistik erfasst den grenzüberschreitenden Warenverkehr Deutschlands mit den sogenannten Drittländern (Nicht-EU-Staaten).

Die Erhebung der Extrahandelsdaten erfolgt traditionell über die Zollverwaltung im Zeitpunkt der Erledigung der gesetzlich vorgeschriebenen Einfuhr- oder Ausfuhrförmlichkeiten im Rahmen des IT-Verfahrens ATLAS. Mit der Zollabwicklung werden gleichzeitig die zoll-, steuer-, außenwirtschaftsrechtlichen und außenhandelsstatistischen Formalitäten erledigt.

Die statistischen Meldungen sind damit integraler Bestandteil der Zolldaten und werden von den Zollstellen auf Vollständigkeit sowie offensichtliche Fehler geprüft und täglich dem Statistischen Bundesamt übermittelt.

Jede einfuhr- und ausfuhrseitige Warenlieferung bedingt die Erledigung von Zollförmlichkeiten. Im Allgemeinen liefert daher der Einführer / Ausführer als Zolldatenersteller die statistischen Angaben. Die Anmeldungen können auch durch einen Bevollmächtigten (z.B. Spediteur) vorgenommen werden.

Die Intrahandelsstatistik erfasst den grenzüberschreitenden Warenverkehr Deutschlands mit den anderen Mitgliedstaaten der Europäischen Union (EU).

Hierbei handelt es sich um ein Erhebungssystem in Form einer Direktanmeldung durch die beteiligten Unternehmen. Das Intrastat-System ist u.a. durch eine enge Verknüpfung mit dem Umsatzsteuersystem gekennzeichnet, welches eine (indirekte) Kontrolle über die monatlich von den Unternehmen bei den Finanzämtern abzugebenden Umsatzsteuer-Voranmeldungen ermöglicht.

Meldepflichtig sind die am innergemeinschaftlichen Warenverkehr beteiligten umsatzsteuerpflichtigen Unternehmen. Zur Entlastung der Unternehmen ist eine Anmeldeschwelle festgelegt, unterhalb derer keine statistische Anmeldung erforderlich ist. Daneben sind bestimmte Warentransaktionen nicht meldepflichtig.

Ausgenommen von der Anmeldung zur Außenhandelsstatistik sind u.a. Warenbewegungen von geringer wirtschaftlicher Bedeutung sowie vorübergehende Warenein- und -ausfuhr (z.B. Messe- und Ausstellungsgut). Die Befreiungstatbestände sind in den jeweiligen Befreiungslisten für die beiden Erhebungssysteme erschöpfend aufgeführt.

Bei direkter Firmenbefragung (Intrastat-System) sind Unternehmen, deren innergemeinschaftliche Warenverkehre je Verkehrsrichtung (Eingang bzw. Versendung) im Vorjahr bzw. im laufenden Jahr den Wert von derzeit 500 000 Euro nicht übersteigen, von der Meldung befreit.

Nutzung alternativer Datenquellen:

In beiden Bereichen der Außenhandelsstatistik werden für die Erfassung bestimmter Warentransaktionen sog. alternative Datenquellen genutzt. Hierzu gehören Daten aus der Fischereistatistik, die vom Bundesamt für Ernährung und Landwirtschaft (BLE) für die Erfassung des grenzüberschreitenden Eigentumswechsels von Seeschiffen und Luftfahrzeugen als Ein-/Ausfuhr wird u.a. auf die Seeschiffsregister bei den Amtsgerichten und das Luftfahrzeugregister beim Luftfahrt-Bundesamt (LBA) als Kontrollinstrument zurückgegriffen. Das gleiche gilt für die Erfassung des sog. Lagerverkehrs (Zolllager und Freizonen) im Generalhandel, wo im Bereich der Freizonen unterstützend „Lagerübersichten“ genutzt werden, die bei den betreffenden Lagerhaltern zu führen sind. In der Intrahandelsstatistik wird die Vollständigkeit außerdem mit Daten aus der Umsatzsteuer-Voranmeldung überwacht, zusätzlich werden auf Basis der Umsatzsteuerdaten Zuschätzungen vorgenommen.

3.2 Vorbereitung und Durchführung der Datengewinnung

Die traditionelle Datenerhebung auf Vordrucken (Einheitspapier, Vordruck N) ist nahezu vollständig durch moderne, elektronische Meldeverfahren abgelöst worden.

Extrahandel:

Statistische Meldungen über Ein- und Ausfuhren im Warenverkehr mit Drittländern basieren auf den Zollanmeldungen. Im Rahmen von ATLAS (Automatisiertes Tarif- und Lokales Zoll-Abwicklungssystem) werden die für die Zollbehandlung erforderlichen Angaben (einschließlich der Statistikdaten) elektronisch der zuständigen Zollstelle übermittelt. Nach Auswertung durch die deutsche Zollverwaltung werden dem Statistischen Bundesamt die statistikrelevanten Daten täglich elektronisch übermittelt.

Für die wenigen nicht in ATLAS abgebildeten Zollverfahren leiten die Zollstellen die statistischen Exemplare der Vordrucke wie bisher an das Statistische Bundesamt weiter.

Intrahandel:

Die Übermittlung der statistischen Daten innerhalb des Intrastat-Erhebungssystems erfolgt überwiegend online via IDEV (Internet DatenErhebung im Verbund) oder eSTATISTIK.core (Common Online Rawdata Entry). Der Anmelder / Auskunftspflichtige kann zwischen mehreren Meldeformen wählen:

<https://www.destatis.de/DE/OnlineMelden/Aussenhandel/Intrahandel/Meldeformen/Meldeformen.html>

3.3 Datenaufbereitung

Extrahandel:

Die von der Zollverwaltung elektronisch übermittelten Daten werden nach Registrierung direkt in der Großrechenanlage verarbeitet. Die Extrahandelsbelege werden weitgehend maschinell gelesen und in den Verarbeitungsprozess übernommen. Ein Datenverarbeitungsprogramm unterzieht sämtliche Daten einer Vielzahl von verschiedenen Plausibilitätsprüfungen.

Die Durchführung solcher maschineller Plausibilitätskontrollen ergibt sich aus der Menge des zu bearbeitenden Materials und dem Qualitätsanspruch, der an diese Statistik gestellt wird. Die Plausibilitätskontrollen teilen sich in Schlüsselzahlkontrollen und Kombinationskontrollen.

Schlüsselzahlkontrollen zeigen Fehler wie fehlende oder falsche Codierungen der Waren, der Länderangaben, des Statistischen Wertes oder der Menge auf.

Bei den Kombinationskontrollen werden verschiedene Merkmale in Zusammenhang betrachtet und auf mögliche Fehler untersucht.

Beispiele:

- Warenart Bananen mit Ursprungsland Grönland
- übermäßig hohe bzw. niedrige Durchschnittswerte einer Warenart.

Die erfassten Daten werden nach Durchführung des maschinellen Prüfprogramms bearbeitet. Fragliche Fälle werden durch Rückfragen beim Anmelder / Auskunftspflichtigen geklärt und ggf. korrigiert. Erst wenn alle Daten plausibel sind, erfolgt die Freigabe zur Veröffentlichung.

Intrahandel:

Im Intrahandel werden die statistischen Daten ausschließlich online bzw. mit magnetischen Datenträgern angemeldet. Die Intrastatdaten werden wie im Extrahandel täglich in ein eigenes Leitungsnetz eingespielt und im Rahmen der "Automatisierten Sachbearbeitung" kontrolliert, korrigiert und für die Veröffentlichung vorbereitet.

Die Sicherung der Vollständigkeit der Intrahandelsmeldungen wird durch einen Abgleich mit den Umsatzsteuerdaten gewährleistet. Anhand der von der Steuerverwaltung übermittelten Daten der Unternehmen über deren innergemeinschaftliche Erwerbe und Lieferungen im Vergleich zu den im Statistischen Bundesamt erhobenen Meldedaten lässt sich feststellen, ob und inwieweit die auskunftspflichtigen Unternehmen ihrer Anmeldepflicht nachgekommen sind.

Bei Verletzung der Meldepflicht werden die betreffenden Unternehmen vom Statistischen Bundesamt aufgefordert, die fehlenden Meldungen nachzureichen bzw. die Ursachen für die Abweichungen aufzuklären. Bei Verstößen gegen die Meldepflicht können vom Statistischen Bundesamt gegen die betreffenden Unternehmen Ordnungswidrigkeitsverfahren eingeleitet und Bußgelder verhängt werden.

Zuschätzungen für den Handel unterhalb der Schwellen

Im Statistischen Bundesamt wird der Umfang des innergemeinschaftlichen Handels deutscher Unternehmen unterhalb der Anmeldeschwelle anhand der von der Steuerverwaltung übermittelten Daten der Unternehmen über deren innergemeinschaftliche Erwerbe und Lieferungen geschätzt. Die Zuschätzungen werden bezogen auf Länder, Bundesländer und Kapitelebene des Warenverzeichnisses für die Außenhandelsstatistik vorgenommen. Im Jahr 2013 belief sich der Intrahandel unterhalb der Schwelle auf 1,6 % des Gesamtwerts der Versendungen in die EU und auf 3,0 % der Eingänge aus anderen Mitgliedstaaten.

Zuschätzungen für Antwortausfälle

In der Extrahandelsstatistik sind normalerweise keine Antwortausfälle zu verzeichnen. Für die Intrahandelsstatistik werden die Antwortausfälle auf Unternehmensebene nach Partnerländern, Bundesländern und Kapiteln des Warenverzeichnisses für die Außenhandelsstatistik zugeschätzt. Die anfänglichen Zuschätzungen für Antwortausfälle betragen zur Zeit für die Versendungen 5,5% und für die Eingänge 8,5%. Diese Antwortausfälle werden sukzessive durch Nachmeldungen reduziert. Bei den endgültigen Daten für 2012 lagen die Restzuschätzungen für Antwortausfälle nur noch bei 0,4% für die Versendungen und 1,2% für die Eingänge.

Da die Zuschätzungen für Antwortausfälle nur bis auf die Zweisteller-Ebene des Warenverzeichnisses erfolgen, kann es auf der niedrigsten Detailebene nach achtstelligen Warennummern zu Untererfassungen kommen. Diese werden durch die Nachmeldungen der Unternehmen bis zu den endgültigen Daten weitgehend reduziert.

Schätzung des Statistischen Wertes

In der Intrahandelsstatistik werden die Statistischen Werte (bei Kaufgeschäften) oberhalb einer Schwelle (34 Millionen Euro bei den Eingängen, 46 Millionen Euro bei den Versendungen) direkt beim Auskunftspflichtigen erhoben. Für Meldungen, die von dieser Auskunftspflicht befreit sind, werden die Statistischen Werte anhand von Umrechnungsfaktoren, die je nach Ware variieren, aus den Rechnungswerten errechnet.

3.4 Preis- und Saisonbereinigung; andere Analyseverfahren

Bei der Saisonbereinigung werden die Kalendereinflüsse aus einer Statistik eliminiert, um das Niveau und die Grundrichtung einer Zeitreihe in Bezug auf langfristige Trends oder Konjunkturzyklen analysieren zu können. Im Statistischen Bundesamt wird das X-12-ARIMA-Verfahren zur Saisonbereinigung verwendet.

Die in den monatlichen Außenhandelsergebnissen enthaltene konjunkturelle Trendentwicklung wird zusätzlich mit Hilfe des "Berliner Verfahrens zur Zeitreihenanalyse, Version 4 (BV 4)" ermittelt.

Erläuterungen zur Zeitreihenanalyse sind auf unserer Homepage verfügbar (www.destatis.de > Methoden > Zeitreihenanalyse).

3.5 Beantwortungsaufwand

In der Statistik des innergemeinschaftlichen Handels (Intrastat) wurde zur Entlastung insbesondere der kleinen und mittleren Unternehmen eine Anmeldeschwelle eingeführt. Derzeit sind alle Unternehmen, deren Warenverkehr im vorangegangenen oder im laufenden Jahr den Wert von 500 000 Euro je Lieferrichtung nicht übersteigt, von der Statistikmeldung befreit. Das sind fast 90% der im innergemeinschaftlichen Handel tätigen Unternehmen.

Daneben gibt es weitere Vereinfachungen. So wird etwa bei Warennummern, für die eine „besondere Maßeinheit“ (z.B. Stück oder Liter) definiert ist, auf die Angabe der Menge in kg verzichtet. In bestimmten Fällen (Anmeldung von vollständigen Fabrikationsanlagen, Zusammenstellungen (Sortimente) verschiedener Waren) kann eine vereinfachte Warenklassifizierung angewendet werden. Weitere Vereinfachungen speziell in der Intrahandelsstatistik sind zurzeit in der Diskussion.

Im Rahmen einer Initiative von Eurostat mit dem Namen "Single Market Statistics" (SIMSTAT) sollen die zur Intrahandelsstatistik meldenden Unternehmen entlastet werden. Die Grundidee von SIMSTAT basiert auf dem sog. "Einstromverfahren". Danach wird auf die Erhebung der Wareneingänge ganz oder teilweise verzichtet. Stattdessen wird auf die spiegelbildlichen Versendungsdaten der Partnerländer zurückgegriffen. Die Mitgliedstaaten können dieses Konzept flexibel umsetzen. Es bleibt den Mitgliedstaaten überlassen, ob und in welchem Umfang sie von den Versendungsdaten der Partnerländer Gebrauch machen. Auch ein allmählicher Übergang auf den Versendungsdaten wird so ermöglicht. Durch den Verzicht auf die Erhebung einer Lieferrichtung soll der Meldeaufwand für Intrastat um 30 bis 50% verringert werden.

Die Angaben zur Statistik des Handels mit Drittländern (Extrastat) werden „sekundärstatistisch“ aus den Zollanmeldungen für Ein- und Ausfuhren gewonnen. Der größte Teil der dortigen Angaben wird auch für Zollzwecke benötigt. Insofern resultieren spezifische Belastungen durch die Statistik hier nur aus der Erhebung der wenigen, ausschließlich für statistische Zwecke benötigten Merkmale.

Auf der Grundlage des Standardkosten-Modells (SKM) hat das Statistische Bundesamt die Kosten errechnet, die den Auskunftspflichtigen durch die Intra- und Extrahandelsstatistik entstehen.

Für die Intrahandelsstatistik wurden Kosten in Höhe von rund 87 Millionen Euro pro Jahr und für die Extrahandelsstatistik von rund 97 Millionen Euro pro Jahr ermittelt. Die Extrahandelsstatistik ist wie bereits erwähnt als "Sekundärstatistik" konzipiert und die Meldung zum Zeitpunkt des Grenzübertritts einer Ware beim Zoll verpflichtend. Nur wenige Merkmale dienen rein statistischen Zwecken. Die Höhe der Kosten für die Extrahandelsstatistik basiert darauf, dass die Kosten zwischen Zoll und Statistik aufgeteilt wurden.

4 Genauigkeit und Zuverlässigkeit

4.1 Qualitative Gesamtbewertung der Genauigkeit

Die Erhebung der Außenhandelsstatistiken ist als Totalerhebung konzipiert. Im Extrahandel (Handel mit Nicht-EU-Mitgliedstaaten) werden aufgrund der engen Bindung an die Zollförmlichkeiten nahezu 100% aller Ein- und Ausfuhren Deutschlands erfasst. Die sekundärstatistische Erfassung garantiert eine hohe Qualität.

Die Qualität der Intrahandelsstatistik wird durch Antwortausfälle beeinflusst, die aber durch Schätzungen so weit wie möglich ausgeglichen werden (siehe Punkt 3.3).

4.2 Stichprobenbedingte Fehler

- entfällt -

4.3 Nicht-stichprobenbedingte Fehler

Systematische Fehler durch Mängel in der Erfassungs- / Auswahlgrundlage:

Die Extrahandelsstatistik ermöglicht eine nahezu 100 prozentige Erfassungsquote; die Intrahandelsstatistik deckt wertmäßig mindestens 97% der Ausfuhren und 93% aller Einfuhren ab.

Verzerrungen durch Antwortausfälle auf Ebene der Einheiten und Merkmale:

In der Extrahandelsstatistik sind normalerweise keine Antwortausfälle zu verzeichnen. Für die Intrahandelsstatistik werden die Antwortausfälle auf Unternehmensebene (unit-non-response) nach Partnerländern, Bundesländern und Kapiteln des Warenverzeichnisses für die Außenhandelsstatistik zugeschätzt. Für andere Warenklassifikationen werden die Zuschätzungen nicht nach einzelnen Waren aufgegliedert. Die anfänglichen Zuschätzungen für Antwortausfälle betragen zur Zeit für die Versendungen 5,5% und für die Eingänge 8,5%. Diese Antwortausfälle werden durch sog. Mahnaktionen bis zu den endgültigen Daten reduziert. Bei den endgültigen Daten für das Jahr 2012 lagen die Restzuschätzungen für Antwortausfälle nur noch bei 0,4% für die Versendungen und 1,2% für die Eingänge.

Da die Zuschätzungen für Antwortausfälle nur bis auf die Zweisteller-Ebene des Warenverzeichnisses erfolgen, kann es auf der niedrigsten Detailebene nach achtstelligen Warennummern zu Untererfassungen kommen. Diese werden durch die Nachmeldungen der Unternehmen bis zu den endgültigen Daten weitgehend reduziert.

Aufgrund einer verbesserten Eingangskontrolle im Bereich der Intrahandelsstatistik konnten die Zuschätzfaktoren in den letzten Jahren kontinuierlich gesenkt werden.

Verzerrungen durch Mess- und Aufbereitungsfehler:

Immer wieder werden Fehler der Anmelder / Auskunftspflichtigen bei der Angabe der statistischen Merkmale festgestellt. So bereitet die warensystematische Zuordnung bei einer Klassifikation wie dem Warenverzeichnis für die Außenhandelsstatistik mit rund 9 400 unterschiedlichen Warennummern Probleme. Es kann sein, dass der Importeur oder Exporteur seine Ware einer falschen Warennummer zuordnet. Auch bei anderen statistischen Merkmalen, wie z.B. dem Partnerland, sind teilweise fehlerhafte Angaben festzustellen.

Durch umfangreiche Plausibilitätsprüfungen werden diese Fehler weitgehend eliminiert. Auch neue Instrumente im Rahmen der "Automatisierten Sachbearbeitung Außenhandel" kommen hierbei verstärkt zur Anwendung. Neben der Prüfung von Einzeldatensätzen auf Ihre Plausibilität wurde eine "output-orientierte" Plausibilitätsprüfung installiert, die die Prüfung von Veröffentlichungsergebnissen nach verschiedenen Merkmalen unterstützt.

4.4. Revisionen

4.4.1 Revisionsgrundsätze

Die Außenhandelsergebnisse werden nach der ersten Veröffentlichung mehrmals revidiert.

Ab dem Berichtsjahr 2011 werden die Außenhandelsergebnisse entsprechend den Qualitätsvorgaben der Europäischen Union (EU) monatlich revidiert. Die erste Revision eines Monats findet zusammen mit der Aufbereitung des zweiten Folgemonats statt. Insgesamt werden für jeden Monatsbericht sechs aufeinanderfolgende monatliche Revisionen durchgeführt. Im Oktober des Folgejahres erfolgt noch eine abschließende Revision der Jahresergebnisse. Die Ergebnisse werden dann - wie bisher - als endgültig betrachtet. Eine Übersicht im Internet informiert über die Zeitpunkte der Revisionen:

<https://www.destatis.de/DE/ZahlenFakten/GesamtwirtschaftUmwelt/Aussenhandel/UebersichtMonatlicheRevisionen.html>

4.4.2 Revisionsverfahren

Im laufenden Kalenderjahr bzw. im Vorjahr werden die anfänglichen Zuschätzungen durch Nachmeldungen ersetzt. Nach rund sechs Revisionen sind die geforderten Abdeckungsgrade erreicht.

Die Zuschätzungen auf Kapitelebene werden durch Nachmeldungen auf der Ebene der achtstelligen Warennummern ersetzt, so dass die Außenhandelsergebnisse auf Detailebene mit jeder Revision qualitativ besser werden.

4.4.3 Revisionsanalysen

Die anfänglichen Zuschätzungen für Antwortausfälle im Intrahandel (5,5% bei den Versendungen, 8,5% bei den Eingängen) werden aufgrund von Nachmeldungen mit jeder Revision reduziert. Dadurch wird die Qualität der Außenhandelsstatistik auf Detailebene schrittweise monatlich verbessert.

Die durchschnittliche Reduzierung der Zuschätzungen sah wie folgt aus:

Versendung:

- Erstveröffentlichung: 5,5%
- 1. Revision: 3,8%
- 2. Revision: 2,9%
- 3. Revision: 2,2%
- 4. Revision: 1,7%
- 5. Revision: 1,4%
- 6. Revision: 1,1%

Eingang:

- Erstveröffentlichung: 8,5%
- 1. Revision: 5,9%
- 2. Revision: 4,6%
- 3. Revision: 3,8%
- 4. Revision: 3,2%
- 5. Revision: 2,7%
- 6. Revision: 2,4%

Die Jahresrevision 2012 reduzierte die Zuschätzungen auf 0,4% für die Versendungen und 1,2% für die Eingänge.

5 Aktualität und Pünktlichkeit

5.1 Aktualität

Gemäß der Verordnung (EG) Nr. 471/2009 des Europäischen Parlaments und des Rates haben die Mitgliedstaaten die monatlichen Ergebnisse ihres Warenverkehrs mit Drittländern der Kommission (Eurostat) spätestens 40 Tage nach Ablauf des Berichtszeitraums zu übermitteln.

Für den Intrahandel wird in der Verordnung (EG) Nr. 638/2004 der Kommission geregelt, dass die Mitgliedstaaten die aggregierten Ergebnisse (Gesamtwert, Aufteilung nach Eurozone und Nicht-Eurozone und Aufteilung der Nicht-Eurozone anhand der Abschnitte des Internationalen Warenverzeichnisses für den Außenhandel, SITC Revision 4) des Intrahandels der Kommission (Eurostat) spätestens nach 40 Tagen und die Detaillerggebnisse spätestens nach 70 Tagen zu übermitteln haben.

Das Statistische Bundesamt veröffentlicht jeden Monat die ersten deutschen Außenhandelsergebnisse unterteilt nach dem Handel mit der EU, der Eurozone und Drittländern in Form einer Pressemitteilung. Die Termine für diese Pressemitteilungen können für ein ganzes Jahr im Voraus dem Veröffentlichungskalender im Internet entnommen werden:

<https://www.destatis.de/DE/PresseService/Presse/Terminvorschau/Terminvorschau.html>

5.2 Pünktlichkeit

Die Veröffentlichungstermine für ein ganzes Kalenderjahr stehen im Voraus fest. Bisher wurden diese Termine immer eingehalten.

6 Vergleichbarkeit

6.1 Räumliche Vergleichbarkeit

Die Außenhandelsstatistik basiert auf Verordnungen der Europäischen Union und wird in allen Mitgliedstaaten nach den gleichen Konzepten und Definitionen durchgeführt. Entsprechend sind die Ergebnisse grundsätzlich EU-weit vergleichbar.

Die Vergleichbarkeit der Außenhandelsstatistiken kann einseitig dadurch beeinträchtigt werden, dass unterschiedliche Partnerlandangaben veröffentlicht werden. Vom Statistischen Bundesamt wird grundsätzlich das Ursprungsland einer Ware als Partnerland angegeben. Eurostat verwendet das Ursprungsland im Handel mit Nicht-EU-Mitgliedstaaten und das Versendungsland im Handel mit EU-Mitgliedstaaten.

Vom Ursprungslandprinzip weicht das Statistische Bundesamt lediglich bei der Erstellung der ersten monatlichen Pressemitteilung ab. Für diese Pressemitteilung wird für die Bildung der Ländergruppen (EU-Mitgliedstaaten, Eurozone, Nicht-Eurozone, Drittländer) das Versendungslandkonzept von Eurostat angewendet.

Der Vergleich mit Außenhandelsergebnissen von Drittländern (Nicht-EU-Mitgliedstaaten) kann durch unterschiedliche Konzepte eingeschränkt sein.

Weitere Informationen zu Ursachen von Asymmetrien in den Außenhandelsstatistiken können dem „Infoblatt Außenhandel - Ursachen für Asymmetrien in den Außenhandelsstatistiken“ entnommen werden. Dieses Infoblatt steht im Internet (www.destatis.de) unter den Publikationen für den Außenhandel als Download zur Verfügung.

6.2 Zeitliche Vergleichbarkeit

Die Vergleichbarkeit über die Zeit hinweg ist ein weiterer wichtiger Qualitätsaspekt. Unter anderem haben Änderungen von Definitionen, dem Erfassungsgrad oder von Methoden Auswirkungen auf die Vergleichbarkeit der Ergebnisse verschiedener Zeitpunkte.

Durch die Umstellung der Erhebungspraxis mit Einführung der Intrahandelsstatistik im Jahr 1993 kam es insbesondere in der Anfangszeit zu einer Untererfassung des Außenhandels. Für die nach Ländern aufgegliederten Ergebnisse gibt es seit 1994 Zuschätzungen für diese Antwortausfälle, seit 1995 gibt es zusätzlich Zuschätzungen für den Handel unterhalb der Anmeldeschwelle. Da die Zuschätzungen nicht auf Waren verteilt werden, ist die Vergleichbarkeit über die Zeit vor allem zwischen dem Jahr 1992 und 1993 auf dieser Ebene durch die Einführung von Intrastat 1993 und die danach erzielte geringere Erfassungsquote eingeschränkt. Aber auch die Anhebung der Anmeldeschwelle im Jahr 1999 (von 200 000 DM auf 200 000 Euro), im Jahr 2005 (von 200 000 Euro auf 300 000 Euro), im Jahr 2009 (von 300 000 Euro auf 400 000 Euro) und im Jahr 2012 auf 500 000 Euro führte zu einer geringfügigen Verringerung der Erfassungsquote.

Änderungen im Erhebungsgebiet gab es in den Jahren 1959 (Eingliederung des Saarlands) und 1990 (Wiedervereinigung).

Auf Detailebene sind durch jährliche Warennummeränderungen die Ergebnisse teilweise nur eingeschränkt vergleichbar. Auch bei anderen Warenklassifikationen gab es Brüche in der zeitlichen Abfolge:

- GP: ab 2008 (endgültig) Verwendung der GP-2009
- EGW: ab 2002 liegt die aktuelle Version vor
- SITC: Revision 4 im Jahr 2007.

7 Kohärenz (Bezüge zu anderen Statistiken)

7.1 Statistikübergreifende Kohärenz

Die Kohärenz mit anderen Erhebungen sagt aus, inwieweit sich verschiedene Statistiken gemeinsam nutzen lassen.

Informationen zum Außenhandel findet man nicht nur in den Außenhandelsstatistiken, sondern auch in den Volkswirtschaftlichen Gesamtrechnungen (VGR), Wirtschaftsstatistiken und Zahlungsbilanzen, die aufeinander Bezug nehmen müssen.

Allerdings folgt die Erhebung der Daten und die Erstellung der oben erwähnten Statistiken Empfehlungen (Quellen und Methoden) unterschiedlicher internationaler Organisationen wie z. B. Eurostat, Internationaler Währungsfonds (IWF), Organisation für Wirtschaftliche Zusammenarbeit und Entwicklung (OECD), Vereinte Nationen (UNO), Welthandelsorganisation (WTO).

Ausgangsmaterial der Außenhandelsdaten der Zahlungsbilanzstatistik ist der in der Außenhandelstatistik erfasste Spezialhandel. Dieser umschließt alle physischen grenzüberschreitenden Warentransaktionen mit Handelscharakter. Er wird mit dem sogenannten Statistischen Wert, also dem Wert der Ware frei Grenze des Erhebungsgebiets, der die bis zur Grenze anfallenden Transport-, Versicherungs- und Nebenkosten mit einschließt, erfasst. Das bedeutet, dass Ausfuhren mit ihrem fob-Wert und Einfuhren mit ihrem cif-Wert erfasst werden.

Im Gegensatz dazu bildet nach den Regeln des Internationalen Währungsfonds im Warenkonto der Zahlungsbilanz der Eigentumswechsel das grundlegende Erfassungskriterium; dabei sind die Warenströme mit ihrem Wert an der Grenze des Ausfuhr- (Ursprungs-)landes anzusetzen, mit der Folge, dass sowohl die Einfuhren als auch die Ausfuhren mit ihrem fob-Wert berücksichtigt werden. Es bedarf deshalb einer Reihe von Korrekturen des Spezialhandels („Ergänzungen zum Warenverkehr“) die aus Zusetzungen und Absetzungen bestehen um die Leistungsbilanz der Bundesbank zu errechnen.

Die Berechnung der Außenhandelsdaten der Volkswirtschaftlichen Gesamtrechnung geht von den in der Außenhandelstatistik erfassten Zahlen des Generalhandels aus. Im Unterschied zum Spezialhandel sind hier auch die Einfuhren auf Lager und die Ausfuhren aus Lager mit erfasst. Für die Volkswirtschaftliche Gesamtrechnung werden die von Ausländern auf deutsche Zolllager genommenen und wieder ausgeführten Waren abgesetzt. Darüber hinaus werden die Einfuhren - wie für die Zahlungsbilanz - in fob-Werte umgerechnet.

7.2 Statistikinterne Kohärenz

Die Außenhandelsstatistik ist intern kohärent.

Auftretende Differenzen bei einzelnen Tabellen sind rundungsbedingt.

Lediglich bei der Erstellung der ersten monatlichen Pressemitteilung weicht das Statistische Bundesamt vom Ursprungslandprinzip ab. Für diese Pressemitteilung wird für die Bildung der Ländergruppen (EU-Mitgliedstaaten, Eurozone, Nicht-Eurozone, Drittländer) das Versendungslandkonzept von Eurostat angewendet. Aus diesem Grund weichen die hier gebildeten Ländergruppen von den nach dem Ursprungslandprinzip errechneten Ländergruppen ab. Die in der Pressemitteilung für EU, Eurozone und Nicht-Eurozone abgebildeten Daten liegen regelmäßig über den Daten für die gleichen Ländergruppen nach dem Ursprungsland, während die Zahlen für die Drittländer in der Pressemitteilung unter den Zahlen für Ländergruppe Drittländer nach dem Ursprungslandprinzip liegen.

Die Außenhandelsstatistiken können nach unterschiedlichen Konzepten erhoben werden. Für die Datenlieferungen an Eurostat schreibt die EU den Mitgliedstaaten das Spezialhandelskonzept vor. Die Vereinten Nationen (UN) empfehlen, das Generalhandelskonzept anzuwenden. In Deutschland sind Daten nach Spezial- und Generalhandelskonzept verfügbar.

7.3 Input für andere Statistiken

Die Ergebnisse der Außenhandelsstatistik finden insbesondere Verwendung im Rahmen der Volkswirtschaftlichen Gesamtrechnungen des Bundes und der Bundesländer, der Zahlungsbilanzstatistik der Deutschen Bundesbank und der Europäischen Zentralbank sowie der Preisstatistik (Außenhandelspreise) zur Festlegung des Wägungsschemas.

8 Verbreitung und Kommunikation

8.1 Verbreitungswege

Die ersten monatlichen Gesamtzahlen (Einfuhr, Ausfuhr, Saldo) liegen in Form einer Pressemitteilung knapp 40 Tage nach Ablauf eines Berichtsmonats vor. Außerdem erscheinen Pressemitteilungen zu besonderen Anlässen.

Auf den Internetseiten (www.destatis.de) unter dem Thema "Außenhandel" sind verschiedene Eckdaten zum deutschen Außenhandel veröffentlicht:

Gesamtentwicklung: Gesamtentwicklung des deutschen Außenhandels ab 1950; Außenhandel nach Bundesländern; Monatsdaten unter "Konjunkturindikatoren"; Lange Reihen "Einfuhr, Ausfuhr, Saldo", Einfuhr nach Gütergruppen, Ausfuhr nach Gütergruppen

Handelspartner: Rangfolge der Handelspartner im Außenhandel

Handelswaren: Einfuhr und Ausfuhr nach Güterabteilungen; Monatliche Erdgasimporte; Monatliche Rohölimporte

Handelskennzahlen: Verschiedene Handelskennzahlen vor dem Hintergrund der fortschreitenden Globalisierung

Unter dem Punkt "Publikationen" kann kostenfrei die Fachserie 7 Reihe 1 "Zusammenfassende Übersichten für den Außenhandel" abgerufen werden. Die Monatsveröffentlichung enthält die wichtigsten Ein- und Ausfuhrzahlen sowie Übersichten über Außenhandelsvolumen und -indizes sowie kalender- und saisonbereinigte Daten. Der Jahresbericht mit erweitertem Tabellenprogramm enthält u.a. auch Tabellen über den Generalhandel.

Gemeinsam mit der Bundesbank wird jährlich die Veröffentlichung "Außenhandel und Dienstleistungsverkehr der Bundesrepublik Deutschland mit dem Ausland" erstellt. Sie führt Daten des Statistischen Bundesamtes und der Deutschen Bundesbank zu einer integrierten Darstellung des Außenhandels mit Waren und Dienstleistungen zusammen.

Über die Auskunftsdatenbank GENESIS-Online können monatliche und jährliche Außenhandelsergebnisse nach verschiedenen Warenklassifikationen in unterschiedlichen Datenformaten (xls, csv, html) abgerufen werden.

In unregelmäßigen Abständen werden Sonderveröffentlichungen erstellt (z.B. "Deutscher Außenhandel vor der EU-Erweiterung" und "Export, Import, Globalisierung - Deutscher Außenhandel und Welthandel, 1990 bis 2008"). Außerdem enthält das Statistische Jahrbuch die wichtigsten Außenhandelsdaten.

Globalisierungsindikatoren beleuchten unterschiedliche Aspekte der zunehmenden internationalen wirtschaftlichen Verflechtungen aus deutscher Sicht. Sie messen nicht nur die allgemeine Bedeutung der Exportwirtschaft sowie die Export- und Importabhängigkeit sondern geben auch Auskunft über grenzüberschreitende Unternehmensverbindungen, Außenhandelspreise sowie zu Verkehrs- und Umweltthemen (www.destatis.de > Zahlen & Fakten > Indikatoren > Globalisierungsindikatoren).

Die grafische Darstellung der Indikatoren wird durch Tabellen und Definitionen ergänzt. Die einzelnen Indikatoren werden je nach Datenlage laufend aktualisiert.

8.2 Methodenpapiere / Dokumentation der Methodik

Einen Überblick über die Methoden, Erhebung und Aufbereitung der Außenhandelsstatistik bietet eine Informationsbroschüre.

Sie ist über das Internet unter dem Punkt "Außenhandel" > "Publikationen" abrufbar. Hier finden sich auch weitere Methodenpapiere zum Thema Außenhandel:

- Vergleichende Betrachtung der Ausfuhren und des Auslandsumsatzes im Produzierenden Gewerbe
- Weiterentwicklung der internationalen Handelsstatistiken
- Infoblatt Außenhandel - Ursachen für Asymmetrien in den Außenhandelsstatistiken
- Methodik zur Berechnung der deutschen Export-Performance.

Fachaufsätze in „Wirtschaft und Statistik“: In der monatlich vom Statistischen Bundesamt herausgegebenen Publikation „Wirtschaft und Statistik“ erscheinen mehrmals im Jahr Aufsätze mit Hintergrundinformationen und Entwicklungen zu Ergebnissen und Methoden der Außenhandelsstatistik.

Nähere Einzelheiten zum Ausfüllen der Anmeldungen finden sich in der Intrastat-Ausfüllanleitung bzw. im "Merkblatt zum Einheitspapier", das über die Homepage der Zollverwaltungen (www.zoll.de) abgerufen werden kann.

8.3 Richtlinien der Veröffentlichung

Die Veröffentlichungstermine für die ersten Außenhandelsergebnisse eines Monats in Form einer Pressemitteilung werden im Veröffentlichungskalender der Pressestelle festgehalten und im Internet veröffentlicht:

<https://www.destatis.de/DE/PresseService/Presse/Terminvorschau/Terminvorschau.html>

Über 95% aller Außenhandelsdaten stehen den Nutzern allgemein zugänglich in GENESIS-Online zur Verfügung. Damit haben alle Nutzer gleichzeitig nach der Veröffentlichung der aktuellsten Monatsdaten kostenfreien Zugang zu den wichtigsten Außenhandelsergebnissen.

Daten, die nicht in Genesis-Online verfügbar sind, wie z.B. Außenhandelsergebnisse nach Verkehrszweigen oder Ein- und Ausfuhrarten, können Nutzer als csv- oder txt-Datei gegen Kostenerstattung bestellen. Ansprechpartner hierfür ist das Infoteam-Außenhandel, Tel.: +49 611 75 2481, Kontaktformular: www.destatis.de/kontakt.

9 Sonstige fachstatistische Hinweise

Neben den tatsächlichen Werten veröffentlicht die Außenhandelsstatistik auch das sog. Volumen und verschiedene Indizes.

Das Volumen wird durch Multiplikation der Menge des Berichtsmonats (je Warennummer und Ländergruppe) mit dem Durchschnittswert des Basisjahres (je Warennummer und Ländergruppe) ermittelt. Die benötigten Basisdurchschnittswerte werden durch Division der tatsächlichen Werte des Basisjahres (je Warennummer und Ländergruppe) durch die dazugehörigen Mengen berechnet. Das Volumen gibt an, wie groß die Einfuhren bzw. Ausfuhren im Berichtszeitraum gewesen wären, wenn die Durchschnittswerte des Basisjahres konstant geblieben wären. Der Index der tatsächlichen Werte stellt die Entwicklungen der nominalen Werte gegenüber dem Basiszeitraum dar.

Der Index des Volumens (nach Laspeyres) gibt die von Durchschnittswertveränderungen bereinigte Außenhandelsentwicklung wieder. Der Index der Durchschnittswerte (nach Paasche) gibt Auskunft über die Bewegung der Einfuhr- und Ausfuhrdurchschnittswerte auf der Grundlage der Grenzübergangswerte.

Die Terms of Trade geben an, wie sich die Kaufkraft einer Exporteinheit, gemessen in Importeinheiten im Vergleich zum Basisjahr verändert hat.

Indexformeln:

- Volumen:

$$Vol_{0,t} = \sum p_0 * q_t$$

- Index der tatsächlichen Werte:

$$V = \frac{V_t}{V_0} = \frac{\sum p_t * q_t}{\sum p_0 * q_0}$$

- Index des Volumens (nach Laspeyres)

$$L_{0,t}(Q) = \frac{\sum p_0 * q_t}{\sum p_0 * q_0}$$

- Index der Durchschnittswerte (nach Paasche)

$$P_{0,t}(P) = \frac{\sum p_t * q_t}{\sum p_0 * q_t}$$

- Terms of Trade (reales Austauschverhältnis)

$$ToT = \frac{P_{o,t}^{ex}}{P_{o,t}^{im}}$$

p = Durchschnittswert je Warennummer und Ländergruppe

q = Menge je Warennummer und Ländergruppe

o = Basiszeitraum

t = Berichtszeitraum

Hinweise für die Fachserie 7 Reihe 1

Die Angaben bis zum Jahr 2013 stellen endgültige Ergebnisse und für das Jahr 2014 vorläufige Ergebnisse dar.

Die Ländergruppe "Drittländer" beinhaltet auch den "Schiffs- und Luftfahrzeugbedarf".

Die Tabellen 8.1 und 8.2 "Einfuhr nach Bundesländern" enthalten Ergebnisse des Generalhandels, alle anderen Tabellen Ergebnisse des Spezialhandels.

Monatliche Revisionen:

Die vorliegende Veröffentlichung wird nur mit dem ersten Veröffentlichungsstand eines Monats erstellt.

Revisionen werden erst im nächsten Berichtsheft berücksichtigt. Dadurch können die in dieser Veröffentlichung enthaltenen Ergebnisse von anderen verbreiteten Außenhandelsergebnissen abweichen.

Die jeweils aktuellsten Ergebnisse erhalten Sie über unsere Online-Datenbank "Genesis-Online". Zu jeder in dieser Publikation enthaltenen Tabelle haben wir die jeweils entsprechende Tabellenbezeichnung in Genesis-Online bzw. Zeitreihenbezeichnung (für registrierte Nutzer) aufgeführt.

Informationen zu Genesis-Online erhalten Sie unter www.destatis.de/genesis auf der Hilfeseite.

Erläuterungen zu Verkehrszweigen

Für die Darstellung der Außenhandelsergebnisse nach Verkehrszweigen ergeben sich einige Besonderheiten:

Die Erhebung der Außenhandelsstatistik gliedert sich mit der Einführung des EU-Binnenmarktes seit 1993 in die Bereiche "Intrahandel" (Handel mit EU-Mitgliedstaaten) und "Extrahandel" (Handel mit Nicht-EU-Mitgliedstaaten = Drittländer).

Intrahandel und Extrahandel ergeben den Außenhandel.

Grundsätzlich werden Ergebnisse der Außenhandelsstatistik in der Gliederung des Außenhandels veröffentlicht.

Im Bereich der Veröffentlichungen nach Verkehrszweigen wird von diesem Prinzip abgewichen.

Hier ist nur ein getrennter Nachweis von Extrahandel und Intrahandel sinnvoll.

Im Intrahandel wird der **"Verkehrszweig an der deutschen Grenze"** erhoben, während im Extrahandel der Verkehrszweig an der EU-Außengrenze erfasst wird.

Eine Addition von Intra- und Extrahandel ergibt damit in vielen Fällen keine sinnvolle Aussage.

Anhand einiger Beispiele soll verdeutlicht werden, welcher Verkehrszweig nachgewiesen wird:

1. Ausfuhr (Versendung) von Deutschland in die Niederlande

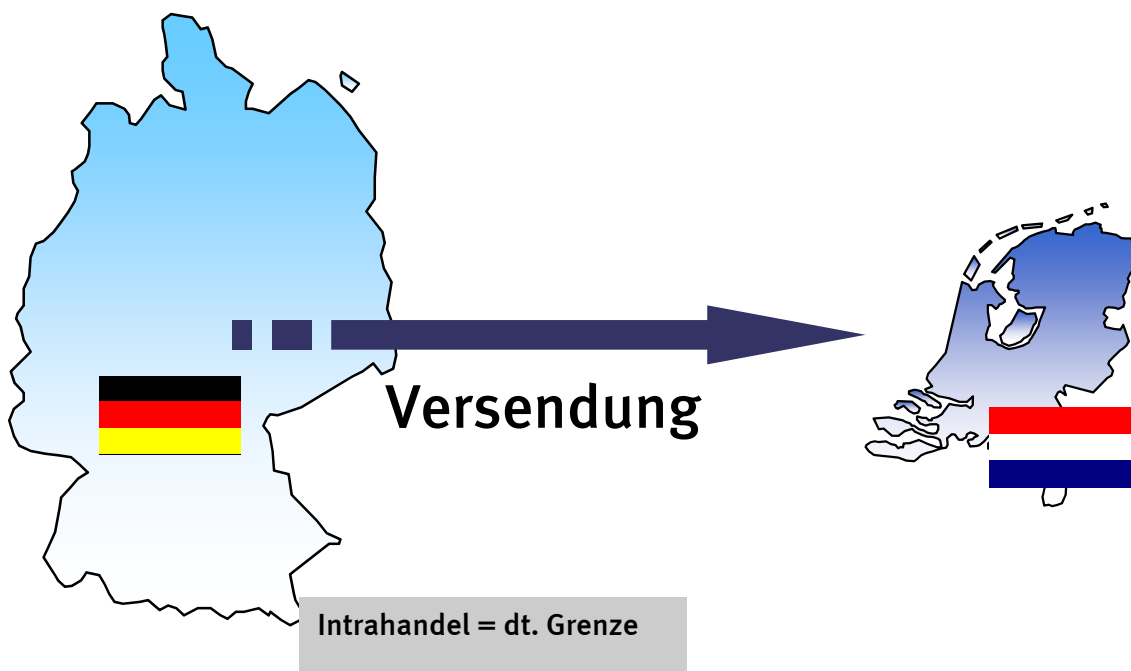

2. Versendung in die Niederlande mit anschließender Verzollung in den Niederlanden und Ausfuhr in die Vereinigten Staaten

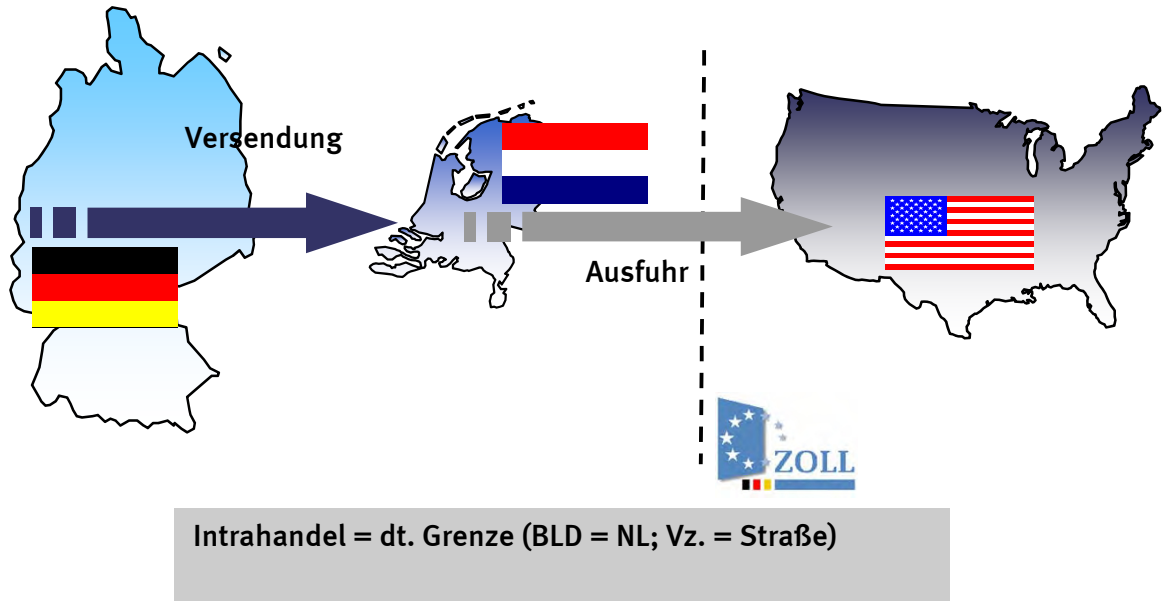

In der deutschen Statistik nachgewiesen wird in diesem Fall der Verkehrszeit an der deutschen Grenze und das Bestimmungsland Niederlande.

3. Ausfuhr in die Vereinigten Staaten (Verzollung in Deutschland)

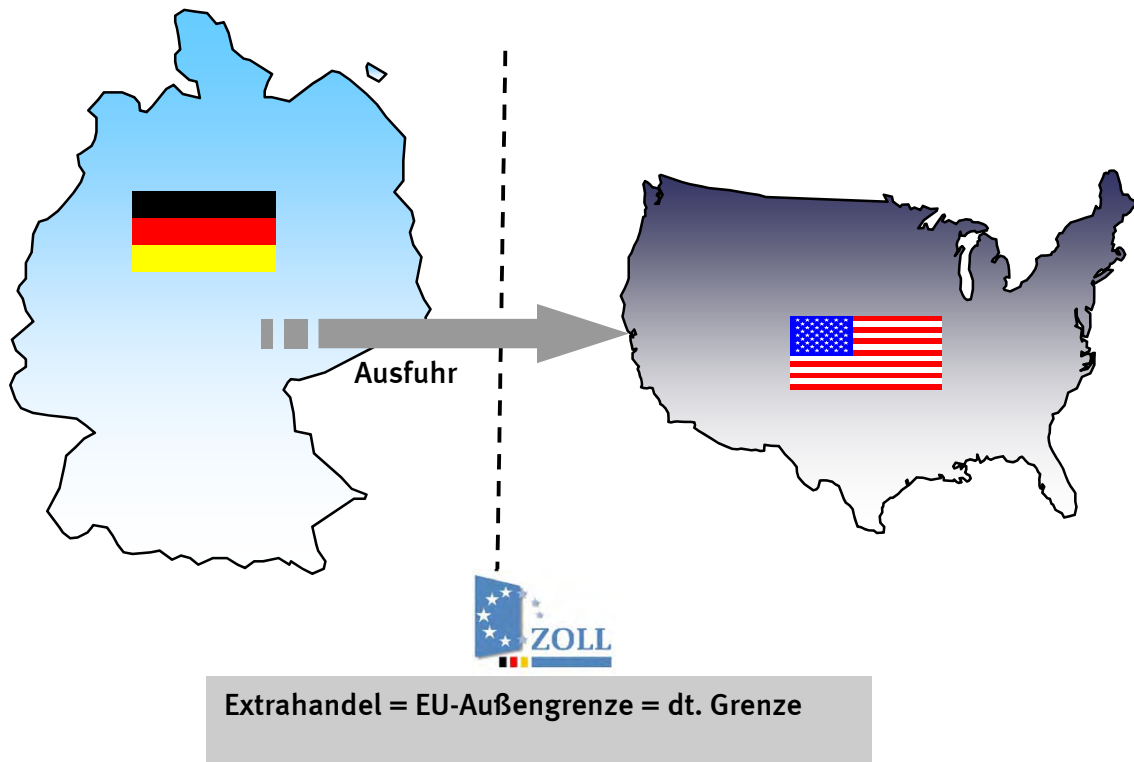

4. Ausfuhr in die Vereinigten Staaten über die Niederlande (Verzollung in Deutschland)

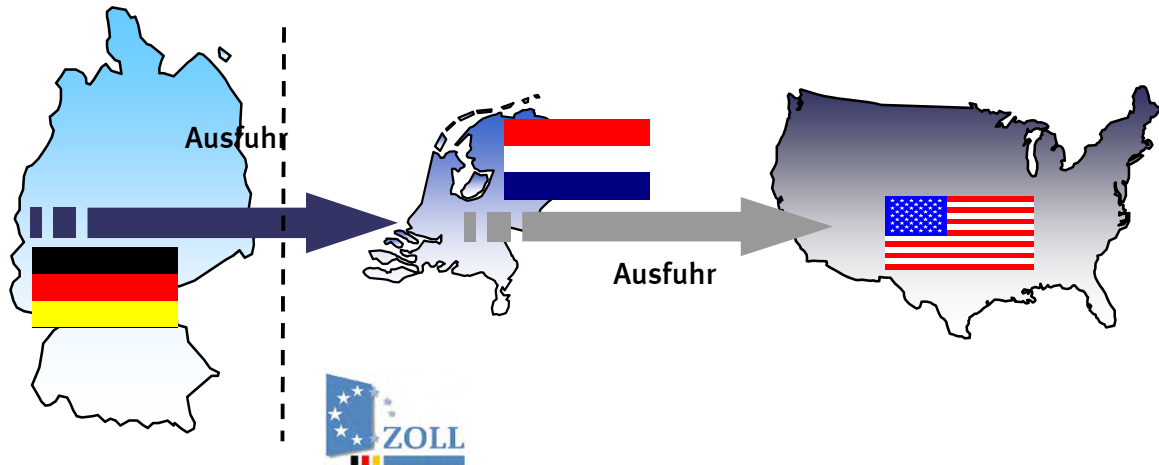

Extrahandel = EU-Außengrenze \neq dt. Grenze

In der deutschen Statistik wird in diesem Fall eine Ausfuhr in die Vereinigten Staaten mit dem Verkehrszweig an der EU-Außengrenze (z.B. Seeverkehr) nachgewiesen. Wie die Waren über die deutsche Grenze in die Niederlande gekommen sind, wird nicht erfasst.

5. Einfuhr aus den Vereinigten Staaten (Verzollung an der EU-Außengrenze = Niederlande)

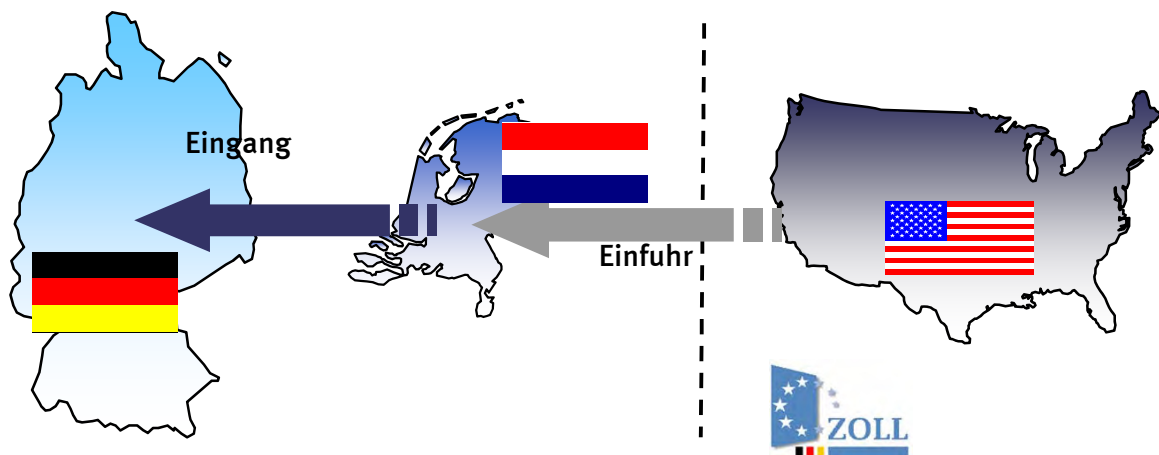

Intrahandel = deutsche Grenze

Bei den Einfuhren nach Verkehrszweigen kann es durch die Verzollung an der EU-Außengrenze zu scheinbar unplausiblen Angaben bei den Veröffentlichungen kommen.

Im vorliegenden Fall würde in Deutschland ein Intrastatmeldung abgeben mit dem Ursprungsland Vereinigten Staaten (das in den Veröffentlichungen nachgewiesen wird) und dem Versendungsland Niederlande. Als Verkehrszweig ist der Verkehrszweig an der deutschen Grenze z.B. Straßenverkehr anzugeben. Dadurch entsteht folgender Veröffentlichungsdatensatz:

Einfuhr aus den Vereinigten Staaten (Ursprungsland) mit dem Verkehrszweig Strassenverkehr.

Qualität:

Im Intrahandel ist ein Teil der Anmelder von der Angabe des Verkehrszweigs befreit. Dieser Anteil wird unter "nicht ermittelte Verkehrszweige" nachgewiesen.

Ebenso werden die Zuschätzungen für Antwortausfälle unter den "nicht ermittelten Verkehrszweigen" nachgewiesen.

Immer wieder kommt es zu fehlerhaften Anmeldungen bei den Verkehrszweigen durch die Verwechslung der Angaben des Verkehrszweigs an der deutschen Grenze und des Verkehrszweigs an der EU-Außengrenze.

Auch kann es vorkommen, dass die Anmelder anstatt des Verkehrszweigs an der Grenze den inländischen Verkehrszweig angeben, z. B. das Verkehrsmittel mit dem die Ware das Unternehmen verlässt.

Zur Qualitätsverbesserung wurden in den letzten Jahren kontinuierlich die Plausibilitätskontrollen verbessert.

Der Anteil des Verkehrszweigs "nicht ermittelt" konnte stark reduziert werden. So waren einführseitig im Jahr 2008 noch 50,8% mengenmäßig und 39,1% wertmäßig bzw. ausfuhrseitig mengenmäßig 46,9% und wertmäßig 31,5% dem Verkehrszweig "nicht ermittelt" zugeordnet. Im Jahr 2010 waren die Anteile einführseitig auf 16% mengenmäßig und 15% wertmäßig bzw. ausfuhrseitig auf 18% mengenmäßig und 14% wertmäßig zurückgegangen.

Für den Bereich der Außenhandelsstatistik sind folgende Abrufmöglichkeiten gegeben:

Code	Inhalt	Zeitraum
51000-0001	Deutschland (insgesamt)	Jährlich ab 1990
51000-0002	Deutschland (insgesamt)	Monatlich ab Januar 2000
51000-0003	Nach Ursprungs- / Bestimmungsländern	Jährlich ab 1990
51000-0004	Nach Ursprungs- / Bestimmungsländern	Monatlich ab Januar 2000
51000-0005	Nach verschiedenen Warensystematiken: 1. Warenverzeichnis für die Außenhandelsstatistik WA-2-Steller WA-4-Steller 2. Güterverzeichnis für Produktionsstatistiken GP-2-Steller GP-4-Steller 3. Warengruppen der Ernährungswirtschaft und Gewerblichen Wirtschaft EGW-1-Steller EGW-3-Steller 4. Internationales Warenverzeichnis für den Außenhandel SITC-1-Steller SITC-2-Steller SITC-3-Steller 5. Main Industrial Groupings MIGS	Jährlich ab 2008 Jährlich ab 2008 Jährlich ab 2008 Jährlich ab 2008 Jährlich ab 2008 Jährlich ab 2008 Jährlich ab 2008 Jährlich ab 2008 Jährlich ab 2008 Jährlich ab 2008
51000-0006	Nach verschiedenen Warensystematiken: 6. Warenverzeichnis für die Außenhandelsstatistik WA-2-Steller WA-4-Steller 7. Güterverzeichnis für Produktionsstatistiken GP-2-Steller GP-4-Steller 8. Warengruppen der Ernährungswirtschaft und Gewerblichen Wirtschaft EGW-1-Steller EGW-3-Steller 9. Internationales Warenverzeichnis für den Außenhandel SITC-1-Steller SITC-2-Steller SITC-3-Steller 10. Main Industrial Groupings MIGS	Monatlich ab Januar 2008 Monatlich ab Januar 2008 Monatlich ab Januar 2008 Monatlich ab Januar 2008 Monatlich ab Januar 2008 Monatlich ab Januar 2001 Monatlich ab Januar 2008 Monatlich ab Januar 2008 Monatlich ab Januar 2008 Monatlich ab Januar 2008
51000-0007	Nach verschiedenen Warensystematiken (siehe Tabelle 51000-0005) und Ursprungs- / Bestimmungsländern	Jährlich ab 2008
51000-0008	Nach verschiedenen Warensystematiken (siehe Tabelle 51000-0006) und Ursprungs- / Bestimmungsländern	Zeiträume siehe Tabelle 51000-0006
51000-0009	Nach Ursprungs- / Bestimmungsländern und 4-Stellern des Warenverzeichnisses für die Außenhandelsstatistik	Jährlich ab 2008
51000-0010	Nach 4-Stellern des Warenverzeichnisses für die Außenhandelsstatistik und Ursprungs- / Bestimmungsländern	Jährlich ab 2008
51000-0011	Nach Ursprungs- / Bestimmungsländern und 4-Stellern des Warenverzeichnisses für die Außenhandelsstatistik	Monatlich ab Januar 2008
51000-0012	Nach 4-Stellern des Warenverzeichnisses für die Außenhandelsstatistik und Ursprungs- / Bestimmungsländern	Monatlich ab Januar 2008
51000-0013	Nach 8-stelligen / 6-stelligen Warennummern des Warenverzeichnisses für die Außenhandelsstatistik	Jährlich ab 2006 (WA8) Jährlich ab 2008 (WA6)
51000-0014	Nach 8-stelligen / 6-stelligen Warennummern des Warenverzeichnisses für die Außenhandelsstatistik	Monatlich ab Januar 2006 (WA8) Monatlich ab Januar 2008 (WA6)
51000-0015	Nach Ursprungs- / Bestimmungsländern und 8-stelligen / 6-stelligen Warennummern des Warenverzeichnisses für die Außenhandelsstatistik	Jährlich ab 2006 (WA8) Jährlich ab 2008 (WA6)

Für den Bereich der Außenhandelsstatistik sind folgende Abrufmöglichkeiten gegeben:

Code	Inhalt	Zeitraum
51000-0016	Nach 8-stelligen / 6-stelligen Warennummern des Warenverzeichnisses für die Außenhandelsstatistik und Ursprungs- / Bestimmungsländern	Jährlich ab 2006 (WA8) Jährlich ab 2008 (WA6)
51000-0017	Nach Ursprungs- / Bestimmungsländern und 8-stelligen / 6-stelligen Warennummern des Warenverzeichnisses für die Außenhandelsstatistik	Monatlich ab Januar 2006 (WA8) Monatlich ab Januar 2008 (WA6)
51000-0018	Nach 8-stelligen / 6-stelligen Warennummern des Warenverzeichnisses für die Außenhandelsstatistik und Ursprungs- / Bestimmungsländern	Monatlich ab Januar 2006 (WA8) Monatlich ab Januar 2008 (WA6)
51000-0030	Nach Bundesländern	Jährlich ab 2008
51000-0031	Nach Bundesländern	Monatlich ab Januar 2008
51000-0032	Nach Bundesländern und Ursprungs- / Bestimmungsländern	Jährlich ab 2002
51000-0033	Nach Bundesländern und Ursprungs- / Bestimmungsländern	Monatlich ab Januar 2002
51000-0034	Nach Bundesländern und verschiedenen Warensystematiken 1. Güterverzeichnis für Produktionsstatistiken GP-2-Steller 2. Warengruppen der Ernährungswirtschaft und Gewerblichen Wirtschaft EGW-1-Steller EGW-3-Steller	Jährlich ab 2008 Jährlich ab 2008 Jährlich ab 2008
51000-0035	Nach Bundesländern und verschiedenen Warensystematiken 1. Güterverzeichnis für Produktionsstatistiken GP-2-Steller 2. Warengruppen der Ernährungswirtschaft und Gewerblichen Wirtschaft EGW-1-Steller EGW-3-Steller	Monatlich ab Januar 2008 Monatlich ab Januar 2008 Monatlich ab Januar 2008
51000-0036	Nach Bundesländern, Ursprungs- / Bestimmungsländern und verschiedenen Warensystematiken (siehe Tabelle 51000-0034)	Jährlich ab 2008
51000-0037	Nach Bundesländern, Ursprungs- / Bestimmungsländern und verschiedenen Warensystematiken (siehe Tabelle 51000-0035)	Monatlich ab Januar 2008
51000-0050	Volumen, Ländergruppen, Warengruppen (EGW-3-Steller)	Jährlich ab 2008
51000-0051	Volumen, Ländergruppen, Warengruppen (EGW-3-Steller)	Monatlich ab Januar 2008
51000-0052	Volumen, Indizes, Ländergruppen, Güterabteilungen (GP-2-Steller)	Jährlich ab 2008
51000-0053	Volumen, Indizes, Ländergruppen, Güterabteilungen (GP-2-Steller)	Monatlich ab Januar 2008
51000-0054	Volumen, Indizes, Ländergruppen, MIGS	Jährlich ab 2008
51000-0055	Volumen, Indizes, Ländergruppen, MIGS	Monatlich ab Januar 2008
51000-0056	Volumen, Indizes, Ländergruppen, SITC-1-Steller	Monatlich ab Januar 2008
51000-0057	Volumen, Indizes, Terms of Trade, Ländergruppen, Warengruppen (EGW-1-Steller)	Jährlich ab 2008
51000-0058	Volumen, Indizes, Terms of Trade, Ländergruppen, Warengruppen (EGW-1-Steller)	Monatlich ab Januar 2008

Für den Bereich der Außenhandelsstatistik sind folgende Abrufmöglichkeiten von Zeitreihen gegeben:

Code	Inhalt	Zeitraum
51000BJ001	Deutschland (insgesamt)	Jährlich ab 1990
51000BJ002	Nach Ursprungs- / Bestimmungsländern	Jährlich ab 1990
51000BJ120	Nach 2-stelligen Warennummern (Kapiteln) des Warenverzeichnisses für die Außenhandelsstatistik	Jährlich ab 2008
51000BJ121	Nach 2-stelligen Warennummern (Kapiteln) des Warenverzeichnisses für die Außenhandelsstatistik und Ursprungs- / Bestimmungsländern	Jährlich ab 2008
51000BJ140	Nach 4-stelligen Warennummern (HS-Positionen) des Warenverzeichnisses für die Außenhandelsstatistik	Jährlich ab 2008
51000BJ141	Nach 4-stelligen Warennummern (HS-Positionen) des Warenverzeichnisses für die Außenhandelsstatistik und Ursprungs- / Bestimmungsländern	Jährlich ab 2008
51000BJ160	Nach 6-stelligen Warennummern (HS-Unterpositionen) des Warenverzeichnisses für die Außenhandelsstatistik	Jährlich ab 2008
51000BJ161	Nach 6-stelligen Warennummern (HS-Unterpositionen) des Warenverzeichnisses für die Außenhandelsstatistik und Ursprungs- / Bestimmungsländern	Jährlich ab 2008
51000BJ180	Nach 8-stelligen Warennummern des Warenverzeichnisses für die Außenhandelsstatistik	Jährlich ab 2006
51000BJ181	Nach 8-stelligen Warennummern des Warenverzeichnisses für die Außenhandelsstatistik und Ursprungs- / Bestimmungsländern	Jährlich ab 2006
51000BJ220	Nach Güterabteilungen GP2009-2-Steller	Jährlich ab 2008
51000BJ221	Nach Güterabteilungen GP2009-2-Steller und Ursprungs- / Bestimmungsländern	Jährlich ab 2008
51000BJ240	Nach Güterabteilungen GP2009-4-Steller	Jährlich ab 2008
51000BJ241	Nach Güterabteilungen GP2009-4-Steller und Ursprungs- / Bestimmungsländern	Jährlich ab 2008
51000BJ310	Nach Warengruppen EGW-1-Steller der Ernährungswirtschaft und gewerblichen Wirtschaft	Jährlich ab 2008
51000BJ311	Nach Warengruppen EGW-1-Steller der Ernährungswirtschaft und gewerblichen Wirtschaft und Ursprungs- / Bestimmungsländern	Jährlich ab 2008
51000BJ330	Nach Warengruppen EGW-3-Steller der Ernährungswirtschaft und gewerblichen Wirtschaft	Jährlich ab 2008
51000BJ331	Nach Warengruppen EGW-3-Steller der Ernährungswirtschaft und gewerblichen Wirtschaft und Ursprungs- / Bestimmungsländern	Jährlich ab 2008
51000BJ410	Nach SITC-1-Stellern des Internationalen Warenverzeichnisses für die Außenhandelsstatistik	Jährlich ab 2008
51000BJ411	Nach SITC-1-Stellern des Internationalen Warenverzeichnisses für die Außenhandelsstatistik und Ursprungs- / Bestimmungsländern	Jährlich ab 2008
51000BJ420	Nach SITC-2-Stellern des Internationalen Warenverzeichnisses für die Außenhandelsstatistik	Jährlich ab 2008
51000BJ421	Nach SITC-2-Stellern des Internationalen Warenverzeichnisses für die Außenhandelsstatistik und Ursprungs- / Bestimmungsländern	Jährlich ab 2008
51000BJ430	Nach SITC-3-Stellern des Internationalen Warenverzeichnisses für die Außenhandelsstatistik	Jährlich ab 2008
51000BJ431	Nach SITC-3-Stellern des Internationalen Warenverzeichnisses für die Außenhandelsstatistik und Ursprungs- / Bestimmungsländern	Jährlich ab 2008
51000BJ520	Nach den Main Industrial Groupings MIGS	Jährlich ab 2008
51000BJ521	Nach den Main Industrial Groupings MIGS und Ursprungs- / Bestimmungsländern	Jährlich ab 2008

Für den Bereich der Außenhandelsstatistik sind folgende Abrufmöglichkeiten von Zeitreihen gegeben:

Code	Inhalt	Zeitraum
51000BJ900	Volumen, Indizes, MIGS, Ländergruppen	Jährlich ab 2008
51000BJ901	Volumen, Indizes, Güterabteilungen (GP2009) , Ländergruppen	Jährlich ab 2008
51000BJ902	Terms of Trade, Volumen, Indizes, Warengruppen (EGW-1-Steller), Ländergruppen	Jährlich ab 2008
51000BJ903	Volumen, Warengruppen (EGW-3-Steller), Ländergruppen	Jährlich ab 2008
51000BM001	Deutschland (insgesamt)	Monatlich ab Januar 2000
51000BM002	Nach Ursprungs- / Bestimmungsländern	Monatlich ab Januar 2000
51000BM120	Nach 2-stelligen Warennummern (Kapiteln) des Warenverzeichnisses für die Außenhandelsstatistik	Monatlich ab Januar 2008
51000BM121	Nach 2-stelligen Warennummern (Kapiteln) des Warenverzeichnisses für die Außenhandelsstatistik und Ursprungs- / Bestimmungsländern	Monatlich ab Januar 2008
51000BM140	Nach 4-stelligen Warennummern (HS-Positionen) des Warenverzeichnisses für die Außenhandelsstatistik	Monatlich ab Januar 2008
51000BM141	Nach 4-stelligen Warennummern (HS-Positionen) des Warenverzeichnisses für die Außenhandelsstatistik und Ursprungs- / Bestimmungsländern	Monatlich ab Januar 2008
51000BM160	Nach 6-stelligen Warennummern (HS-Unterpositionen) des Warenverzeichnisses für die Außenhandelsstatistik	Monatlich ab Januar 2008
51000BM161	Nach 6-stelligen Warennummern (HS-Unterpositionen) des Warenverzeichnisses für die Außenhandelsstatistik und Ursprungs- / Bestimmungsländern	Monatlich ab Januar 2008
51000BM180	Nach 8-stelligen Warennummern des Warenverzeichnisses für die Außenhandelsstatistik	Monatlich ab Januar 2006
51000BM181	Nach 8-stelligen Warennummern des Warenverzeichnisses für die Außenhandelsstatistik und Ursprungs- / Bestimmungsländern	Monatlich ab Januar 2006
51000BM220	Nach Güterabteilungen GP2009-2-Steller	Monatlich ab 2008
51000BM221	Nach Güterabteilungen GP2009-2-Steller und Ursprungs- / Bestimmungsländern	Monatlich ab Januar 2008
51000BM240	Nach Güterabteilungen GP2009-4-Steller	Monatlich ab Januar 2008
51000BM241	Nach Güterabteilungen GP2009-4-Steller und Ursprungs- / Bestimmungsländern	Monatlich ab Januar 2008
51000BM310	Nach Warengruppen EGW-1-Steller der Ernährungswirtschaft und gewerblichen Wirtschaft	Monatlich ab Januar 2008
51000BM311	Nach Warengruppen EGW-1-Steller der Ernährungswirtschaft und gewerblichen Wirtschaft und Ursprungs- / Bestimmungsländern	Monatlich ab Januar 2008
51000BM330	Nach Warengruppen EGW-3-Steller der Ernährungswirtschaft und gewerblichen Wirtschaft	Monatlich ab Januar 2001
51000BM331	Nach Warengruppen EGW-3-Steller der Ernährungswirtschaft und gewerblichen Wirtschaft und Ursprungs- / Bestimmungsländern	Monatlich ab Januar 2001
51000BM410	Nach SITC-1-Stellern des Internationalen Warenverzeichnisses für die Außenhandelsstatistik	Monatlich ab Januar 2008
51000BM411	Nach SITC-1-Stellern des Internationalen Warenverzeichnisses für die Außenhandelsstatistik und Ursprungs- / Bestimmungsländern	Monatlich ab Januar 2008
51000BM420	Nach SITC-2-Stellern des Internationalen Warenverzeichnisses für die Außenhandelsstatistik	Monatlich ab Januar 2008
51000BM421	Nach SITC-2-Stellern des Internationalen Warenverzeichnisses für die Außenhandelsstatistik und Ursprungs- / Bestimmungsländern	Monatlich ab Januar 2008

Für den Bereich der Außenhandelsstatistik sind folgende Abrufmöglichkeiten von Zeitreihen gegeben:

Code	Inhalt	Zeitraum
51000BM430	Nach SITC-3-Stellern des Internationalen Warenverzeichnisses für die Außenhandelsstatistik	Monatlich ab Januar 2008
51000BM431	Nach SITC-3-Stellern des Internationalen Warenverzeichnisses für die Außenhandelsstatistik und Ursprungs- / Bestimmungsländern	Monatlich ab Januar 2008
51000BM520	Nach den Main Industrial Groupings MIGS	Monatlich ab Januar 2008
51000BM521	Nach den Main Industrial Groupings MIGS und Ursprungs- / Bestimmungsländern	Monatlich ab Januar 2008
51000BM900	Volumen, Indizes, MIGS, Ländergruppen	Monatlich ab Januar 2008
51000BM901	Volumen, Indizes, Güterabteilungen (GP2009) , Ländergruppen	Monatlich ab Januar 2008
51000BM902	Terms of Trade, Volumen, Indizes, Warengruppen (EGW-1-Steller), Ländergruppen	Monatlich ab Januar 2008
51000BM903	Volumen, Warengruppen (EGW-3-Steller), Ländergruppen	Monatlich ab Januar 2008
51000BM904	Volumen, Indizes, SITC-1-Steller, Ländergruppen	Monatlich ab Januar 2008
51000LJ001	Nach Bundesländern	Jährlich ab 2008
51000LJ002	Nach Bundesländern und Ursprungs- / Bestimmungsländern	Jährlich ab 2002
51000LJ220	Nach Bundesländern und Güterabteilungen GP2009-2-Steller	Jährlich ab 2008
51000LJ221	Nach Bundesländern, Güterabteilungen GP2009-2-Steller Ursprungs- / Bestimmungsländern	Jährlich ab 2008
51000LJ310	Nach Bundesländern und Warengruppen EGW-1-Steller der Ernährungswirtschaft und gewerblichen Wirtschaft	Jährlich ab 2008
51000LJ311	Nach Bundesländern, Warengruppen EGW-1-Steller der Ernährungswirtschaft und gewerblichen Wirtschaft und Ursprungs- / Bestimmungsländern	Jährlich ab 2008
51000LJ330	Nach Bundesländern und Warengruppen EGW-3-Steller der Ernährungswirtschaft und gewerblichen Wirtschaft	Jährlich ab 2008
51000LJ331	Nach Bundesländern, Warengruppen EGW-3-Steller der Ernährungswirtschaft und gewerblichen Wirtschaft und Ursprungs- / Bestimmungsländern	Jährlich ab 2008
51000LM001	Nach Bundesländern	Monatlich ab Januar 2008
51000LM002	Nach Bundesländern und Ursprungs- / Bestimmungsländern	Monatlich ab Januar 2008
51000LM220	Nach Bundesländern und Güterabteilungen GP2009-2-Steller	Monatlich ab Januar 2008
51000LM221	Nach Bundesländern, Güterabteilungen GP2009-2-Steller und Ursprungs- / Bestimmungsländern	Monatlich ab Januar 2008
51000LM310	Nach Bundesländern und Warengruppen EGW-1-Steller der Ernährungswirtschaft und gewerblichen Wirtschaft	Monatlich ab Januar 2008
51000LM311	Nach Bundesländern, Warengruppen EGW-1-Steller der Ernährungswirtschaft und gewerblichen Wirtschaft und Ursprungs- / Bestimmungsländern	Monatlich ab Januar 2008
51000LM330	Nach Bundesländern und Warengruppen EGW-3-Steller der Ernährungswirtschaft und gewerblichen Wirtschaft	Monatlich ab Januar 2008
51000LM331	Nach Bundesländern, Warengruppen EGW-3-Steller der Ernährungswirtschaft und gewerblichen Wirtschaft und Ursprungs- / Bestimmungsländern	Monatlich ab Januar 2008

Jährliche Gesamtentwicklung

in Milliarden Euro

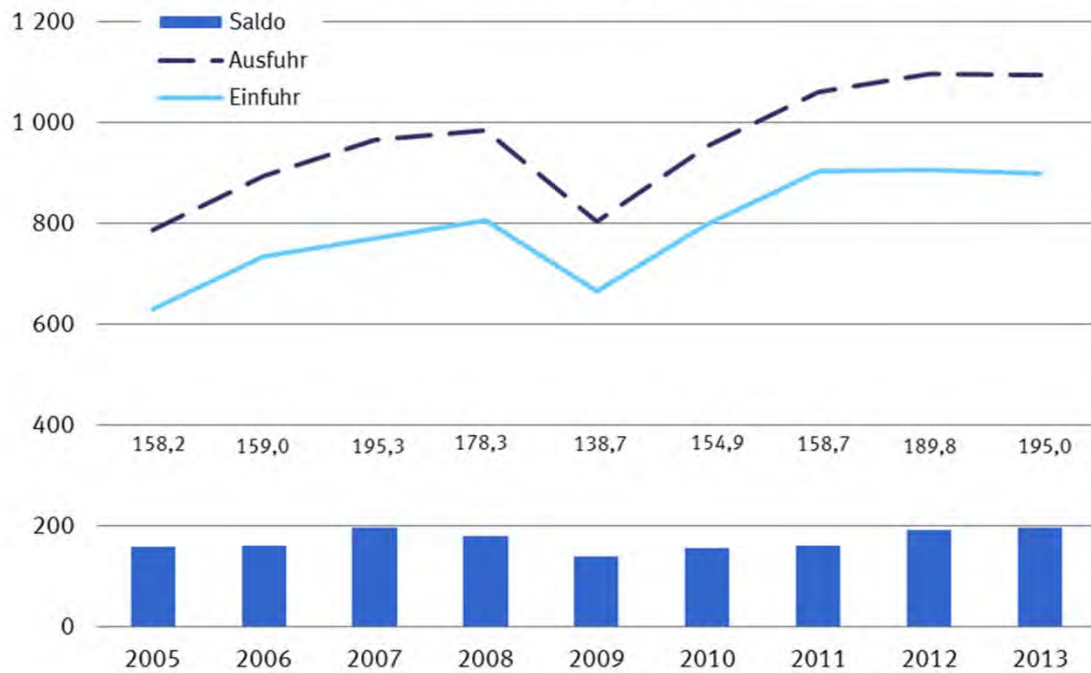

Jährliche Veränderungsrate, in Prozent

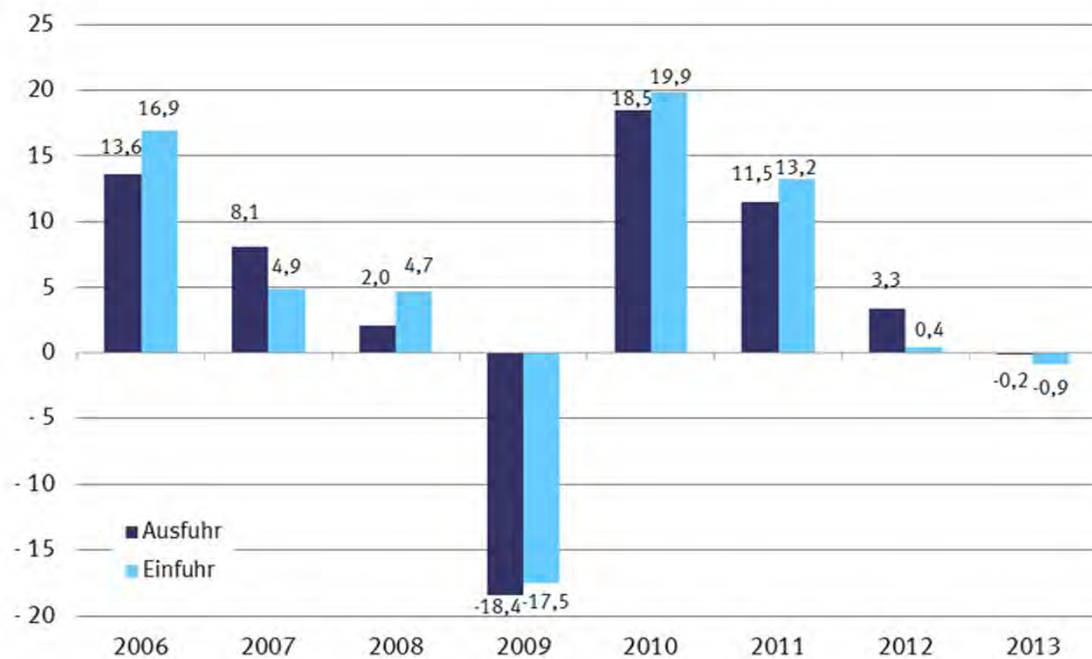

1.1 Gesamtentwicklung des deutschen Außenhandels ab 1950 *)

Jahr ¹⁾	Ausfuhr	Einfuhr	Ausfuhr- (+) bzw. Ein- fuhrüberschuß (-)	Zu- / Abnahme gegenüber Vorjahr	
				Ausfuhr	Einfuhr
	in Millionen Euro			%	
1950	4 275	5 815	- 1 540	.	.
1951	7 453	7 529	- 76	+ 74,3	+ 29,5
1952	8 645	8 284	+ 361	+ 16,0	+ 10,0
1953	9 472	8 186	+ 1 286	+ 9,6	- 1,2
1954	11 266	9 887	+ 1 379	+ 18,9	+ 20,8
1955	13 149	12 512	+ 637	+ 16,7	+ 26,6
1956	15 779	14 298	+ 1 481	+ 20,0	+ 14,3
1957	18 390	16 206	+ 2 184	+ 16,5	+ 13,3
1958	18 917	15 918	+ 2 999	+ 2,9	- 1,8
1959	21 057	18 316	+ 2 741	+ 11,3	+ 15,1
1960	24 514	21 844	+ 2 670	+ 16,4	+ 19,3
1961	26 065	22 682	+ 3 382	+ 6,3	+ 3,8
1962	27 086	25 308	+ 1 778	+ 3,9	+ 11,6
1963	29 813	26 729	+ 3 085	+ 10,1	+ 5,6
1964	33 193	30 084	+ 3 109	+ 11,3	+ 12,6
1965	36 635	36 019	+ 615	+ 10,4	+ 19,7
1966	41 224	37 156	+ 4 069	+ 12,5	+ 3,2
1967	44 505	35 884	+ 8 621	+ 8,0	- 3,4
1968	50 900	41 506	+ 9 393	+ 14,4	+ 15,7
1969	58 061	50 092	+ 7 968	+ 14,1	+ 20,7
1970	64 053	56 041	+ 8 012	+ 10,3	+ 11,9
1971	69 541	61 416	+ 8 125	+ 8,6	+ 9,6
1972	76 194	65 826	+ 10 368	+ 9,6	+ 7,2
1973	91 212	74 351	+ 16 862	+ 19,7	+ 13,0
1974	117 893	91 896	+ 25 997	+ 29,3	+ 23,6
1975	113 297	94 238	+ 19 059	- 3,9	+ 2,5
1976	131 219	113 595	+ 17 624	+ 15,8	+ 20,5
1977	139 897	120 245	+ 19 652	+ 6,6	+ 5,9
1978	145 671	124 605	+ 21 065	+ 4,1	+ 3,6
1979	160 785	149 318	+ 11 468	+ 10,4	+ 19,8
1980	179 120	174 545	+ 4 575	+ 11,4	+ 16,9
1981	202 931	188 758	+ 14 172	+ 13,3	+ 8,1
1982	218 701	192 483	+ 26 218	+ 7,8	+ 2,0
1983	221 022	199 502	+ 21 520	+ 1,1	+ 3,6
1984	249 624	222 032	+ 27 592	+ 12,9	+ 11,3
1985	274 648	237 143	+ 37 505	+ 10,0	+ 6,8
1986	269 125	211 544	+ 57 581	- 2,0	- 10,8
1987	269 644	209 446	+ 60 197	+ 0,2	- 1,0
1988	290 237	224 769	+ 65 468	+ 7,6	+ 7,3
1989	327 759	258 951	+ 68 808	+ 12,9	+ 15,2
1990	348 117	293 215	+ 54 901	+ 6,2	+ 13,2
1991	340 425	329 228	+ 11 197	- 2,2	+ 12,3
1992	343 180	325 972	+ 17 208	+ 0,8	- 1,0
1993	321 289	289 644	+ 31 645	- 6,4	- 11,1
1994	353 084	315 444	+ 37 640	+ 9,9	+ 8,9
1995	383 232	339 617	+ 43 615	+ 8,5	+ 7,7
1996	403 377	352 995	+ 50 382	+ 5,3	+ 3,9
1997	454 342	394 794	+ 59 548	+ 12,6	+ 11,8
1998	488 371	423 452	+ 64 919	+ 7,5	+ 7,3
1999	510 008	444 797	+ 65 211	+ 4,4	+ 5,0
2000	597 440	538 311	+ 59 129	+ 17,1	+ 21,0
2001	638 268	542 774	+ 95 494	+ 6,8	+ 0,8
2002	651 320	518 532	+ 132 788	+ 2,0	- 4,5
2003	664 455	534 534	+ 129 921	+ 2,0	+ 3,1
2004	731 544	575 448	+ 156 096	+ 10,1	+ 7,7
2005	786 266	628 087	+ 158 179	+ 7,5	+ 9,1
2006	893 042	733 994	+ 159 048	+ 13,6	+ 16,9
2007	965 236	769 887	+ 195 348	+ 8,1	+ 4,9
2008	984 140	805 842	+ 178 297	+ 2,0	+ 4,7
2009	803 312	664 615	+ 138 697	- 18,4	- 17,5
2010	951 959	797 097	+ 154 863	+ 18,5	+ 19,9
2011	1 061 225	902 523	+ 158 702	+ 11,5	+ 13,2
2012	1 095 766	905 925	+ 189 841	+ 3,3	+ 0,4
2013	1 093 115	898 164	+ 194 950	- 0,2	- 0,9

*) Außenhandelsdaten zur jährlichen Gesamtentwicklung können über Genesis-Online abgerufen werden (Tabelle 51000-0001 bzw. Zeitreihe 51000BJ001).

1) 1959 bis 1989: Gebietsstand bis zum 3. Oktober 1990

Ab 1990 : Gebietsstand ab dem 3. Oktober 1990

Monatliche Gesamtentwicklung

in Milliarden Euro

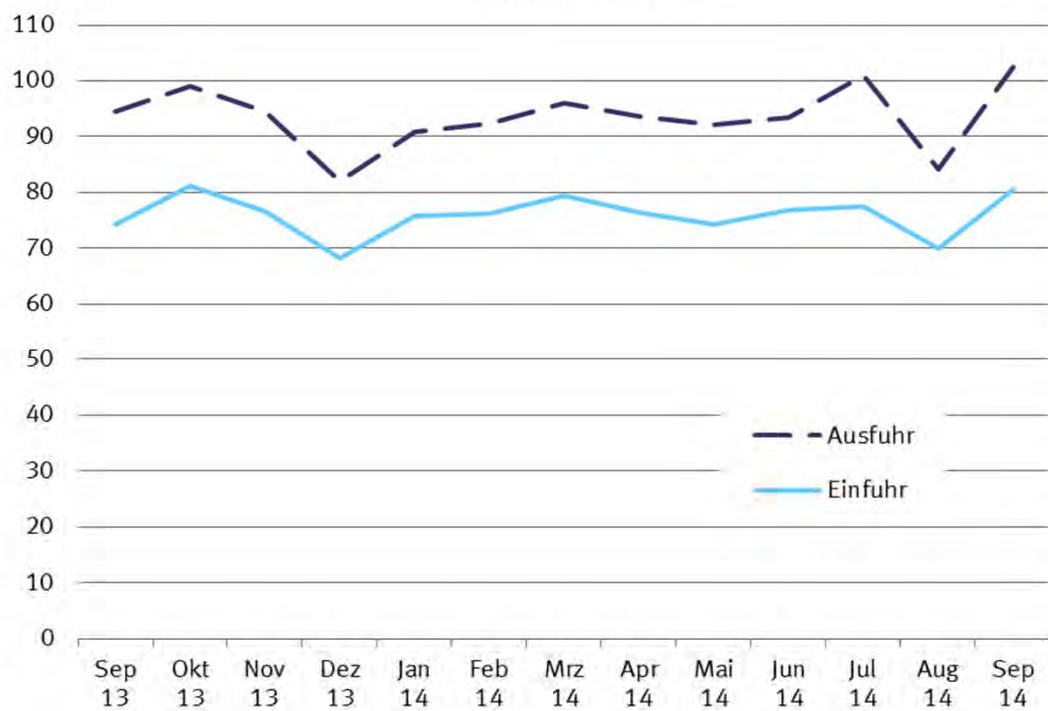

1.2 Monatliche Gesamtentwicklung *)

Jahr Monat	Ausfuhr	Einfuhr	Ausfuhr- (+) bzw. Ein- fuhrüberschuß (-)	Zu - (+) bzw. Abnahme (-) gegenüber Vorjahr		
				Ausfuhr	Einfuhr	
				in 1 000 Euro		
			%			
2005	Januar	60 551 969	47 239 901	+ 13 312 068	+ 9,1	+ 9,9
	Februar	59 759 297	46 143 718	+ 13 615 579	+ 5,7	+ 4,3
	März	65 222 286	48 954 417	+ 16 267 869	+ 0,6	+ 1,5
	April	64 536 926	52 129 626	+ 12 407 300	+ 4,8	+ 10,4
	Mai	63 595 018	51 629 081	+ 11 965 937	+ 5,1	+ 11,3
	Juni	68 718 941	52 422 582	+ 16 296 359	+ 9,6	+ 9,5
	Juli	64 507 967	50 962 603	+ 13 545 364	+ 3,7	+ 4,8
	August	63 263 165	51 028 055	+ 12 235 110	+ 13,1	+ 13,3
	September	69 401 109	54 486 388	+ 14 914 721	+ 12,7	+ 9,8
	Oktober	68 591 693	56 803 722	+ 11 787 971	+ 7,1	+ 9,9
	November	71 519 115	58 568 487	+ 12 950 628	+ 7,6	+ 7,1
	Dezember	66 598 440	57 718 228	+ 8 880 212	+ 11,5	+ 18,1
2006	Januar	68 267 925	55 901 420	+ 12 366 505	+ 12,7	+ 18,3
	Februar	69 973 322	57 148 630	+ 12 824 692	+ 17,1	+ 23,8
	März	76 666 341	62 293 486	+ 14 372 855	+ 17,5	+ 27,2
	April	69 574 021	58 801 679	+ 10 772 342	+ 7,8	+ 12,8
	Mai	72 298 372	60 219 400	+ 12 078 972	+ 13,7	+ 16,6
	Juni	73 131 480	61 109 452	+ 12 022 028	+ 6,4	+ 16,6
	Juli	72 728 738	60 201 883	+ 12 526 855	+ 12,7	+ 18,1
	August	69 086 138	58 142 677	+ 10 943 461	+ 9,2	+ 13,9
	September	79 173 820	63 925 792	+ 15 248 028	+ 14,1	+ 17,3
	Oktober	83 664 717	66 702 975	+ 16 961 742	+ 22,0	+ 17,4
	November	85 060 753	66 927 763	+ 18 132 990	+ 18,9	+ 14,3
	Dezember	73 416 313	62 618 734	+ 10 797 579	+ 10,2	+ 8,5
2007	Januar	77 076 900	60 899 758	+ 16 177 142	+ 12,9	+ 8,9
	Februar	77 301 679	63 349 691	+ 13 951 988	+ 10,5	+ 10,9
	März	83 508 920	65 398 981	+ 18 109 939	+ 8,9	+ 5,0
	April	78 449 832	63 631 688	+ 14 818 144	+ 12,8	+ 8,2
	Mai	78 567 279	61 678 421	+ 16 888 858	+ 8,7	+ 2,4
	Juni	81 494 536	65 018 349	+ 16 476 187	+ 11,4	+ 6,4
	Juli	81 090 888	63 310 871	+ 17 780 017	+ 11,5	+ 5,2
	August	77 401 949	63 219 200	+ 14 182 749	+ 12,0	+ 8,7
	September	81 478 828	63 261 075	+ 18 217 753	+ 2,9	- 1,0
	Oktober	88 483 427	69 632 584	+ 18 850 843	+ 5,8	+ 4,4
	November	87 384 073	67 961 487	+ 19 422 586	+ 2,7	+ 1,5
	Dezember	72 997 248	62 525 359	+ 10 471 889	- 0,6	- 0,1
2008	Januar	83 324 160	66 261 320	+ 17 062 840	+ 8,1	+ 8,8
	Februar	83 516 171	66 412 813	+ 17 103 358	+ 8,0	+ 4,8
	März	82 754 980	65 987 199	+ 16 767 781	- 0,9	+ 0,9
	April	88 750 606	69 715 592	+ 19 035 014	+ 13,1	+ 9,6
	Mai	79 732 900	65 361 974	+ 14 370 926	+ 1,5	+ 6,0
	Juni	87 364 212	67 603 336	+ 19 760 876	+ 7,2	+ 4,0
	Juli	86 066 979	71 928 324	+ 14 138 655	+ 6,1	+ 13,6
	August	74 859 412	64 046 596	+ 10 812 816	- 3,3	+ 1,3
	September	86 270 138	70 996 782	+ 15 273 356	+ 5,9	+ 12,2
	Oktober	88 702 243	72 036 441	+ 16 665 802	+ 0,2	+ 3,5
	November	76 085 058	66 117 708	+ 9 967 350	- 12,9	- 2,7
	Dezember	66 712 939	59 374 385	+ 7 338 554	- 8,6	- 5,0
2009	Januar	63 558 787	56 154 314	+ 7 404 473	- 23,7	- 15,3
	Februar	63 788 746	55 018 260	+ 8 770 486	- 23,6	- 17,2
	März	70 163 986	58 763 141	+ 11 400 845	- 15,2	- 10,9
	April	64 401 285	54 335 268	+ 10 066 017	- 27,4	- 22,1
	Mai	60 652 667	50 325 592	+ 10 327 075	- 23,9	- 23,0
	Juni	66 898 844	53 172 895	+ 13 725 949	- 23,4	- 21,3
	Juli	70 577 420	54 985 700	+ 15 591 720	- 18,0	- 23,6
	August	60 088 187	51 089 512	+ 8 998 675	- 19,7	- 20,2
	September	70 913 592	59 412 227	+ 11 501 365	- 17,8	- 16,3
	Oktober	72 460 259	59 994 158	+ 12 466 101	- 18,3	- 16,7
	November	72 294 832	56 332 975	+ 15 961 857	- 5,0	- 14,8
	Dezember	67 513 241	55 030 850	+ 12 482 391	+ 1,2	- 7,3
2010	Januar	63 357 946	55 080 817	+ 8 277 129	- 0,3	- 1,9
	Februar	69 985 466	56 770 051	+ 13 215 415	+ 9,7	+ 3,2
	März	85 578 912	69 335 060	+ 16 243 852	+ 22,0	+ 18,0
	April	75 184 617	62 189 163	+ 12 995 454	+ 16,7	+ 14,5
	Mai	76 191 415	66 048 866	+ 10 142 549	+ 25,6	+ 31,2
	Juni	85 310 501	71 199 680	+ 14 110 821	+ 27,5	+ 33,9

1.2 Monatliche Gesamtentwicklung ^{*)}

Jahr Monat		Ausfuhr	Einfuhr	Ausfuhr- (+) bzw. Ein- fuhrüberschuß (-)	Zu - (+) bzw. Abnahme (-) gegenüber Vorjahr		
					Ausfuhr	Einfuhr	
				in 1 000 Euro		%	
2011	Juli	81 350 340	68 383 722	+ 12 966 618	+ 15,3	+ 24,4	
	August	74 393 504	64 937 957	+ 9 455 547	+ 23,8	+ 27,1	
	September	85 971 774	69 498 912	+ 16 472 862	+ 21,2	+ 17,0	
	Oktober	86 001 449	71 483 664	+ 14 517 785	+ 18,7	+ 19,2	
	November	87 624 475	73 740 280	+ 13 884 195	+ 21,2	+ 30,9	
	Dezember	81 009 071	68 428 684	+ 12 580 387	+ 20,0	+ 24,3	
	Januar	79 314 862	69 388 862	+ 9 926 000	+ 25,2	+ 26,0	
	Februar	84 536 900	72 446 865	+ 12 090 035	+ 20,8	+ 27,6	
	März	98 671 295	79 785 477	+ 18 885 818	+ 15,3	+ 15,1	
	April	84 509 940	73 674 669	+ 10 835 271	+ 12,4	+ 18,5	
	Mai	92 352 026	77 518 623	+ 14 833 403	+ 21,2	+ 17,4	
	Juni	88 084 241	75 190 853	+ 12 893 388	+ 3,3	+ 5,6	
2012	Juli	85 571 816	75 016 891	+ 10 554 925	+ 5,2	+ 9,7	
	August	85 255 523	73 515 609	+ 11 739 914	+ 14,6	+ 13,2	
	September	94 964 037	77 650 175	+ 17 313 862	+ 10,5	+ 11,7	
	Oktober	89 054 958	78 054 831	+ 11 000 127	+ 3,6	+ 9,2	
	November	94 104 402	77 994 747	+ 16 109 655	+ 7,4	+ 5,8	
	Dezember	84 805 289	72 285 230	+ 12 520 059	+ 4,7	+ 5,6	
	Januar	86 123 667	72 587 891	+ 13 535 776	+ 8,6	+ 4,6	
	Februar	91 228 466	75 810 773	+ 15 417 693	+ 7,9	+ 4,6	
	März	98 729 356	81 454 060	+ 17 275 296	+ 0,1	+ 2,1	
	April	87 233 520	72 875 921	+ 14 357 599	+ 3,2	- 1,1	
	Mai	92 662 716	76 960 565	+ 15 702 151	+ 0,3	- 0,7	
	Juni	94 258 682	76 260 555	+ 17 998 127	+ 7,0	+ 1,4	
2013	Juli	93 328 549	76 159 337	+ 17 169 212	+ 9,1	+ 1,5	
	August	90 152 082	73 405 432	+ 16 746 650	+ 5,7	- 0,1	
	September	91 362 316	74 503 581	+ 16 858 735	- 3,8	- 4,1	
	Oktober	98 432 108	82 465 454	+ 15 966 654	+ 10,5	+ 5,7	
	November	93 678 057	76 805 849	+ 16 872 208	- 0,5	- 1,5	
	Dezember	78 576 885	66 636 057	+ 11 940 828	- 7,3	- 7,8	
	Januar	88 511 292	75 094 146	+ 13 417 146	+ 2,8	+ 3,5	
	Februar	88 314 452	71 900 361	+ 16 414 091	- 3,2	- 5,2	
	März	94 344 212	75 831 449	+ 18 512 763	- 4,4	- 6,9	
	April	93 905 981	76 056 807	+ 17 849 174	+ 7,6	+ 4,4	
	Mai	88 149 701	74 689 461	+ 13 460 240	- 4,9	- 3,0	
	Juni	92 225 765	75 375 805	+ 16 849 960	- 2,2	- 1,2	
2014	Juli	92 990 203	76 901 593	+ 16 088 610	- 0,4	+ 1,0	
	August	84 844 486	71 733 764	+ 13 110 722	- 5,9	- 2,3	
	September	94 418 947	74 359 340	+ 20 059 607	+ 3,3	- 0,2	
	Oktober	98 996 995	81 239 356	+ 17 757 639	+ 0,6	- 1,5	
	November	94 472 623	76 661 872	+ 17 810 751	+ 0,8	- 0,2	
	Dezember	81 939 926	68 320 483	+ 13 619 443	+ 4,3	+ 2,5	
	Januar	90 746 583	75 702 105	+ 15 044 478	+ 2,5	+ 0,8	
	Februar	92 361 508	76 151 838	+ 16 209 670	+ 4,6	+ 5,9	
	März	95 986 178	79 383 840	+ 16 602 338	+ 1,7	+ 4,7	
	April	93 735 664	76 523 094	+ 17 212 570	- 0,2	+ 0,6	
	Mai	92 081 371	74 281 006	+ 17 800 365	+ 4,5	- 0,5	
	Juni	93 507 612	76 948 548	+ 16 559 064	+ 1,4	+ 2,1	
	Juli	101 065 834	77 565 117	+ 23 500 717	+ 8,7	+ 0,9	
	August	84 077 878	70 040 052	+ 14 037 826	- 0,9	- 2,4	
	September	102 511 399	80 432 091	+ 22 079 308	+ 8,6	+ 8,2	

^{*)} Außenhandelsdaten zur monatlichen Gesamtentwicklung können über Genesis-Online abgerufen werden (Tabelle 51000-0002 bzw. Zeitreihe 51000BM001).

1.3 Euro-US-Dollar-Referenzkurse der Europäischen Zentralbank



2011	Euro für 1 US-\$	2012	Euro für 1 US-\$	2013	Euro für 1 US-\$	2014	Euro für 1 US-\$
Januar	0,75	Januar	0,77	Januar	0,75	Januar	0,73
Februar	0,73	Februar	0,76	Februar	0,75	Februar	0,73
März	0,71	März	0,76	März	0,77	März	0,72
April	0,69	April	0,76	April	0,77	April	0,72
Mai	0,70	Mai	0,78	Mai	0,77	Mai	0,73
Juni	0,70	Juni	0,80	Juni	0,76	Juni	0,74
Juli	0,70	Juli	0,81	Juli	0,76	Juli	0,74
August	0,70	August	0,81	August	0,75	August	0,75
September	0,73	September	0,78	September	0,75	September	0,78
Oktober	0,73	Oktober	0,77	Oktober	0,73	Oktober	
November	0,74	November	0,78	November	0,74	November	
Dezember	0,76	Dezember	0,76	Dezember	0,73	Dezember	

Quelle: Deutsche Bundesbank
Suchbegriff Devisenkursstatistik

Außenhandel nach Ländergruppen (Januar /September 2014)

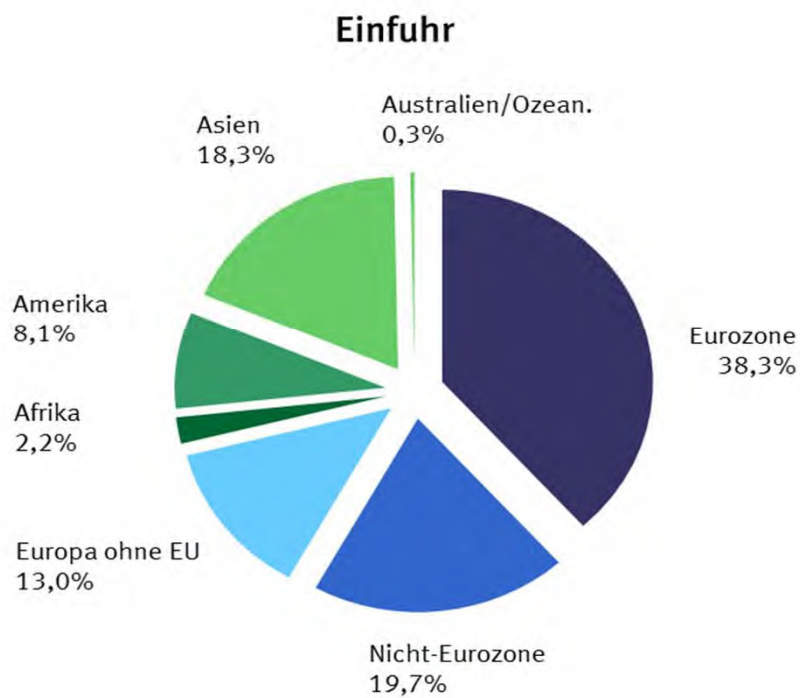
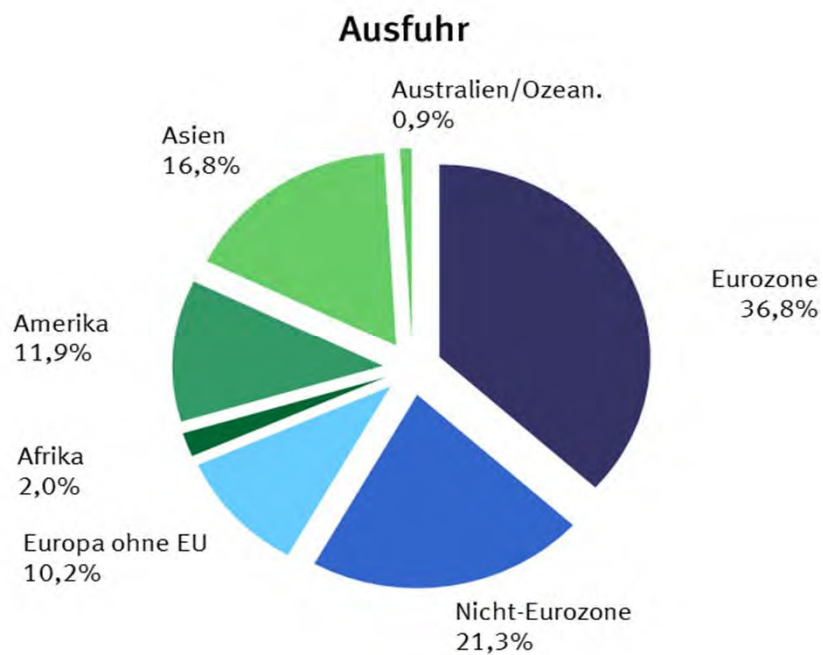

2.1 Werte nach Ländergruppen und ausgewählten Ländern *)

2.1.1 Ausfuhr

Ländergruppe, Bestimmungsland	2014		2013	Zu- (+) bzw. Abnahme (-)		Zu- (+) bzw. Abnahme (-)					
	September	Januar / September		gegenüber September 2013		gegenüber Januar / September 2013					
	in 1 000 Euro			in 1 000 Euro	%	in 1 000 Euro	%				
Europa	68 600 486	576 780 996	560 790 731	+	3 703 378	+	5,7	+	15 990 265	+	2,9
dav.: EU - Länder	58 644 353	490 481 102	466 214 180	+	4 011 026	+	7,3	+	24 266 922	+	5,2
dav.: Eurozone	36 635 180	310 248 472	302 154 542	+	1 324 514	+	3,8	+	8 093 930	+	2,7
dav.: Belgien	3 691 059	31 544 559	32 140 396	+	178 875	+	5,1	-	595 837	-	1,9
Estland	149 451	1 320 288	1 271 761	+	11 274	+	8,2	+	48 527	+	3,8
Finnland	775 863	6 611 123	6 090 932	+	30 208	+	4,1	+	520 191	+	8,5
Frankreich	8 976 257	76 307 420	74 619 811	-	20 705	-	0,2	+	1 687 609	+	2,3
Griechenland	403 139	3 610 355	3 586 401	+	13 140	+	3,4	+	23 954	+	0,7
Irland	405 564	4 039 248	4 028 530	-	11 636	-	2,8	+	10 718	+	0,3
Italien	5 038 323	41 084 503	40 209 139	+	339 880	+	7,2	+	875 364	+	2,2
Lettland	126 370	1 154 177	1 079 979	-	3 377	-	2,6	+	74 198	+	6,9
Luxemburg	487 984	4 129 600	4 145 928	-	12 235	-	2,4	-	16 328	-	0,4
Malta	54 013	468 344	268 352	+	21 750	+	67,4	+	199 992	+	74,5
Niederlande	6 278 570	54 676 369	52 985 066	+	105 587	+	1,7	+	1 691 303	+	3,2
Österreich	5 123 919	42 229 852	42 084 172	+	149 009	+	3,0	+	145 680	+	0,3
Portugal	611 690	5 296 503	4 731 374	+	74 868	+	13,9	+	565 129	+	11,9
Slowakei	1 034 941	8 423 174	7 874 504	+	52 277	+	5,3	+	548 670	+	7,0
Slowenien	377 835	3 113 091	3 098 286	+	29 896	+	8,6	+	14 805	+	0,5
Spanien	3 039 582	25 816 671	23 361 676	+	414 588	+	15,8	+	2 454 995	+	10,5
Zypern	60 620	423 195	578 235	-	48 885	-	44,6	-	155 040	-	26,8
dav.: Nicht - Eurozone	22 009 173	180 232 630	164 059 638	+	2 686 512	+	13,9	+	16 172 992	+	9,9
dav.: Bulgarien	328 490	2 370 732	1 965 956	+	87 524	+	36,3	+	404 776	+	20,6
Dänemark	1 525 471	12 288 073	11 850 188	+	108 528	+	7,7	+	437 885	+	3,7
Kroatien	190 489	1 667 442	1 557 605	+	25 876	+	15,7	+	109 837	+	7,1
Litauen	255 610	1 965 352	1 849 046	+	19 807	+	8,4	+	116 306	+	6,3
Polen	4 361 582	34 993 298	31 650 783	+	579 276	+	15,3	+	3 342 515	+	10,6
Rumänien	983 381	7 972 838	7 178 032	+	131 393	+	15,4	+	794 806	+	11,1
Schweden	1 971 034	16 112 958	15 507 116	+	144 858	+	7,9	+	605 842	+	3,9
Tschech. Republik	2 968 942	25 079 414	23 038 487	+	262 486	+	9,7	+	2 040 927	+	8,9
Ungarn	1 807 662	14 939 308	13 079 790	+	271 687	+	17,7	+	1 859 518	+	14,2
Vereinigtes Königreich ...	7 616 512	62 843 215	56 382 635	+	1 055 077	+	16,1	+	6 460 580	+	11,5
dav.: Europa ohne EU	9 956 133	86 299 894	94 576 551	-	307 648	-	3,0	-	8 276 657	-	8,8
dar.: Norwegen	780 895	6 351 007	6 231 738	+	96 769	+	14,1	+	119 269	+	1,9
Russische Föderation	2 549 549	22 883 295	27 212 184	-	486 837	-	16,0	-	4 328 889	-	15,9
Schweiz	3 968 840	34 920 308	35 384 399	+	126 445	+	3,3	-	464 091	-	1,3
Türkei	1 724 324	14 274 973	16 362 274	-	2 137	-	0,1	-	2 087 301	-	12,8
Afrika	2 091 167	16 825 311	16 729 808	+	402 512	+	23,8	+	95 503	+	0,6
dar.: Südafrika	817 564	6 185 626	6 725 850	+	179 048	+	28,0	-	540 224	-	8,0
Amerika	12 904 690	100 688 089	97 279 563	+	1 621 810	+	14,4	+	3 408 526	+	3,5
dar.: NAFTA - Länder	11 238 441	84 296 705	79 622 612	+	1 873 512	+	20,0	+	4 674 093	+	5,9
dar.: Verein. Staaten	9 700 963	71 018 921	65 983 107	+	1 771 397	+	22,3	+	5 035 814	+	7,6
Brasilien	787 965	8 062 536	8 627 914	-	193 670	-	19,7	-	565 378	-	6,6
Asien	17 712 835	141 776 680	132 509 252	+	2 448 702	+	16,0	+	9 267 428	+	7,0
dar.: ASEAN - Länder	2 035 265	16 434 212	16 589 590	+	185 409	+	10,0	-	155 378	-	0,9
China	6 732 452	55 472 316	49 723 736	+	1 034 883	+	18,2	+	5 748 580	+	11,6
Indien	842 255	6 644 354	6 953 274	+	117 583	+	16,2	-	308 920	-	4,4
Japan	1 606 052	12 725 185	12 542 079	+	19 990	+	1,3	+	183 106	+	1,5
Australien und Ozeanien	854 614	7 195 729	7 571 917	-	17 379	-	2,0	-	376 188	-	5,0
dar.: Australien	688 685	5 890 906	6 569 458	-	76 302	-	10,0	-	678 552	-	10,3
Insgesamt ...	102 511 399	846 074 027	817 705 039	+	8 092 452	+	8,6	+	28 368 988	+	3,5

*) Außenhandelsergebnisse nach Ländern können über Genesis-Online abgerufen werden (Tabellen 51000-0003 jährlich, 51000-0004 monatlich bzw. Zeitreihen 51000BJ002 jährlich, 51000BM002 monatlich).

2.1 Werte nach Ländergruppen und ausgewählten Ländern *)

2.1.2 Einfuhr

Ländergruppe, Ursprungsland	2014		2013	Zu- (+) bzw. Abnahme (-)		Zu- (+) bzw. Abnahme (-)					
	September	Januar / September		gegenüber September 2013		gegenüber Januar / September 2013					
	in 1 000 Euro			in 1 000 Euro	%	in 1 000 Euro	%				
Europa	56 443 752	488 238 061	472 387 398	+	4 105 914	+	7,8	+	15 850 663	+	3,4
dav.: EU - Länder	46 735 824	399 015 646	381 768 733	+	4 210 853	+	9,9	+	17 246 913	+	4,5
dav.: Eurozone	30 736 677	263 444 059	255 146 092	+	3 048 945	+	11,0	+	8 297 967	+	3,3
dav.: Belgien	3 492 851	29 897 416	29 085 828	+	204 799	+	6,2	+	811 588	+	2,8
Estland	46 847	382 805	362 442	+	2 502	+	5,6	+	20 363	+	5,6
Finnland	659 525	5 271 592	4 518 406	+	143 253	+	27,7	+	753 186	+	16,7
Frankreich	5 941 657	50 271 629	47 411 000	+	1 330 678	+	28,9	+	2 860 629	+	6,0
Griechenland	135 213	1 291 992	1 343 397	-	2 538	-	1,8	-	51 405	-	3,8
Irland	786 084	6 663 071	6 649 387	-	45 891	-	5,5	+	13 684	+	0,2
Italien	4 042 924	36 573 311	35 116 319	+	165 580	+	4,3	+	1 456 992	+	4,1
Lettland	57 133	469 664	477 121	-	378	-	0,7	-	7 457	-	1,6
Luxemburg	298 200	2 455 468	2 209 690	+	26 152	+	9,6	+	245 778	+	11,1
Malta	23 686	257 003	269 621	-	1 864	-	7,3	-	12 618	-	4,7
Niederlande	7 649 134	66 331 724	66 348 077	+	419 360	+	5,8	-	16 353	+	0,0
Österreich	3 251 010	27 395 516	27 479 033	+	194 301	+	6,4	-	83 517	-	0,3
Portugal	468 222	3 988 720	3 787 265	+	48 477	+	11,5	+	201 455	+	5,3
Slowakei	1 154 079	9 630 441	8 952 747	+	69 484	+	6,4	+	677 694	+	7,6
Slowenien	417 020	3 655 202	3 404 059	+	27 111	+	7,0	+	251 143	+	7,4
Spanien	2 305 166	18 835 069	17 645 706	+	466 440	+	25,4	+	1 189 363	+	6,7
Zypern	7 926	73 436	85 994	+	1 479	+	22,9	-	12 558	-	14,6
dav.: Nicht - Eurozone	15 999 147	135 571 587	126 622 641	+	1 161 908	+	7,8	+	8 948 946	+	7,1
dav.: Bulgarien	212 990	1 877 369	2 014 089	-	41 652	-	16,4	-	136 720	-	6,8
Dänemark	1 018 406	8 798 958	8 531 121	-	9 161	-	0,9	+	267 837	+	3,1
Kroatien	78 620	692 042	683 520	-	2 531	-	3,1	+	8 522	+	1,2
Litauen	132 819	1 159 064	1 333 023	+	15 608	+	13,3	-	173 959	-	13,0
Polen	3 499 615	29 142 499	26 565 482	+	265 130	+	8,2	+	2 577 017	+	9,7
Rumänien	906 116	7 613 280	6 809 313	+	99 620	+	12,4	+	803 967	+	11,8
Schweden	1 198 539	10 536 306	10 516 394	+	5 939	+	0,5	+	19 912	+	0,2
Tschech. Republik	3 356 998	27 336 969	24 330 271	+	365 496	+	12,2	+	3 006 698	+	12,4
Ungarn	1 985 618	16 524 155	14 314 019	+	243 219	+	14,0	+	2 210 136	+	15,4
Vereinigtes Königreich ...	3 609 426	31 890 945	31 525 409	+	220 240	+	6,5	+	365 536	+	1,2
dav.: Europa ohne EU	9 707 928	89 222 415	90 618 665	-	104 939	-	1,1	-	1 396 250	-	1,5
dar.: Norwegen	1 443 247	14 521 970	16 782 023	-	145 327	-	9,1	-	2 260 053	-	13,5
Russische Föderation	3 180 559	29 334 647	31 177 028	-	237 425	-	6,9	-	1 842 381	-	5,9
Schweiz	3 343 338	30 474 013	28 716 002	+	135 444	+	4,2	+	1 758 011	+	6,1
Türkei	1 162 687	9 902 088	9 206 358	+	126 726	+	12,2	+	695 730	+	7,6
Afrika	1 991 404	15 205 106	17 930 326	+	455 382	+	29,6	-	2 725 220	-	15,2
dar.: Südafrika	402 411	3 659 004	3 684 722	+	33 914	+	9,2	-	25 718	-	0,7
Amerika	6 120 475	55 642 096	56 065 803	+	170 545	+	2,9	-	423 707	-	0,8
dar.: NAFTA - Länder	4 603 513	42 271 603	42 811 783	+	74 557	+	1,6	-	540 180	-	1,3
dar.: Verein. Staaten	3 963 938	36 824 076	36 536 538	+	35 818	+	0,9	+	287 538	+	0,8
Brasilien	828 493	7 099 947	6 449 371	+	91 304	+	12,4	+	650 576	+	10,1
Asien	15 619 840	125 720 199	122 833 616	+	1 308 772	+	9,1	+	2 886 583	+	2,3
dar.: ASEAN - Länder	2 606 049	21 544 705	20 675 496	+	264 113	+	11,3	+	869 209	+	4,2
China	7 741 426	58 050 977	55 810 118	+	1 134 567	+	17,2	+	2 240 859	+	4,0
Indien	596 097	5 407 271	5 412 989	+	17 732	+	3,1	-	5 718	-	0,1
Japan	1 697 210	14 446 938	14 684 333	-	25 025	-	1,5	-	237 395	-	1,6
Australien und Ozeanien	256 618	2 222 230	2 725 576	+	32 140	+	14,3	-	503 346	-	18,5
dar.: Australien	181 792	1 562 803	2 063 012	+	20 870	+	13,0	-	500 209	-	24,2
Insgesamt ...	80 432 091	687 027 691	671 942 726	+	6 072 751	+	8,2	+	15 084 965	+	2,2

*) Außenhandelsergebnisse nach Ländern können über Genesis-Online abgerufen werden (Tabellen 51000-0003 jährlich, 51000-0004 monatlich bzw. Zeitreihen 51000BJ002 jährlich, 51000BM002 monatlich).

2.2 Werte nach Erdteilen und Ländern *)

2.2.1 Ausfuhr

Bestimmungsland	2014		2013	Zu- (+) bzw. Abnahme (-)		Zu- (+) bzw. Abnahme (-)	
	September	Januar / September		gegenüber September 2013		gegenüber Januar / September 2013	
	in 1 000 Euro			in 1 000 Euro	%	in 1 000 Euro	%
Europa	68 600 486	576 780 996	560 790 731	+ 3 703 378	+ 5,7	+ 15 990 265	+ 2,9
Belgien	3 691 059	31 544 559	32 140 396	+ 178 875	+ 5,1	+ 595 837	+ 1,9
Bulgarien	328 490	2 370 732	1 965 956	+ 87 524	+ 36,3	+ 404 776	+ 20,6
Dänemark	1 525 471	12 288 073	11 850 188	+ 108 528	+ 7,7	+ 437 885	+ 3,7
Estland	149 451	1 320 288	1 271 761	+ 11 274	+ 8,2	+ 48 527	+ 3,8
Finnland	775 863	6 611 123	6 090 932	+ 30 208	+ 4,1	+ 520 191	+ 8,5
Frankreich	8 976 257	76 307 420	74 619 811	- 20 705	- 0,2	+ 1 687 609	+ 2,3
Griechenland	403 139	3 610 355	3 586 401	+ 13 140	+ 3,4	+ 23 954	+ 0,7
Irland	405 564	4 039 248	4 028 530	- 11 636	- 2,8	+ 10 718	+ 0,3
Italien	5 038 323	41 084 503	40 209 139	+ 339 880	+ 7,2	+ 875 364	+ 2,2
Kroatien	190 489	1 667 442	1 557 605	+ 25 876	+ 15,7	+ 109 837	+ 7,1
Lettland	126 370	1 154 177	1 079 979	- 3 377	- 2,6	+ 74 198	+ 6,9
Litauen	255 610	1 965 352	1 849 046	+ 19 807	+ 8,4	+ 116 306	+ 6,3
Luxemburg	487 984	4 129 600	4 145 928	- 12 235	- 2,4	- 16 328	- 0,4
Malta	54 013	468 344	268 352	+ 21 750	+ 67,4	+ 199 992	+ 74,5
Niederlande	6 278 570	54 676 369	52 985 066	+ 105 587	+ 1,7	+ 1 691 303	+ 3,2
Österreich	5 123 919	42 229 852	42 084 172	+ 149 009	+ 3,0	+ 145 680	+ 0,3
Polen	4 361 582	34 993 298	31 650 783	+ 579 276	+ 15,3	+ 3 342 515	+ 10,6
Portugal	611 690	5 296 503	4 731 374	+ 74 868	+ 13,9	+ 565 129	+ 11,9
Rumänien	983 381	7 972 838	7 178 032	+ 131 393	+ 15,4	+ 794 806	+ 11,1
Schweden	1 971 034	16 112 958	15 507 116	+ 144 858	+ 7,9	+ 605 842	+ 3,9
Slowakei	1 034 941	8 423 174	7 874 504	+ 52 277	+ 5,3	+ 548 670	+ 7,0
Slowenien	377 835	3 113 091	3 098 286	+ 29 896	+ 8,6	+ 14 805	+ 0,5
Spanien	3 039 582	25 816 671	23 361 676	+ 414 588	+ 15,8	+ 2 454 995	+ 10,5
Tschechische Republik	2 968 942	25 079 414	23 038 487	+ 262 486	+ 9,7	+ 2 040 927	+ 8,9
Ungarn	1 807 662	14 939 308	13 079 790	+ 271 687	+ 17,7	+ 1 859 518	+ 14,2
Vereinigtes Königreich	7 616 512	62 843 215	56 382 635	+ 1 055 077	+ 16,1	+ 6 460 580	+ 11,5
Zypern	60 620	423 195	578 235	- 48 885	- 44,6	- 155 040	- 26,8
Albanien	13 129	112 141	104 393	+ 1 844	+ 16,3	+ 7 748	+ 7,4
Andorra	6 070	29 419	25 898	+ 3 046	+ 100,7	+ 3 521	+ 13,6
Belarus	165 781	1 404 039	1 751 955	- 20 472	- 11,0	- 347 916	- 19,9
Bosnien und Herzegowina	74 014	593 482	564 181	+ 6 524	+ 9,7	+ 29 301	+ 5,2
Färöer	2 116	28 460	25 162	- 446	- 17,4	+ 3 298	+ 13,1
Gibraltar	12 369	26 357	146 270	+ 10 886	x	- 119 913	- 82,0
Island	27 755	232 697	241 706	+ 5 642	+ 25,5	+ 9 009	+ 3,7
Kosovo	15 516	116 411	99 306	+ 1 892	+ 13,9	+ 17 105	+ 17,2
Liechtenstein	54 601	453 654	432 618	+ 1 517	+ 2,9	+ 21 036	+ 4,9
Ehemalige jugoslaw. Republik Mazedonien	63 291	493 959	395 675	+ 21 548	+ 51,6	+ 98 284	+ 24,8
Republik Moldau	27 155	239 760	275 696	- 3 059	- 10,1	- 35 936	- 13,0
Montenegro	6 449	58 305	57 892	- 304	- 4,5	+ 413	+ 0,7
Norwegen	780 895	6 351 007	6 231 738	+ 96 769	+ 14,1	+ 119 269	+ 1,9
Russische Föderation	2 549 549	22 883 295	27 212 184	- 486 837	- 16,0	- 4 328 889	- 15,9
San Marino	4 532	37 191	19 577	+ 2 412	x	+ 17 614	+ 90,0
Schweiz	3 968 840	34 920 308	35 384 399	+ 126 445	+ 3,3	- 464 091	- 1,3
Serbien	149 496	1 281 744	1 187 587	+ 10 601	+ 7,6	+ 94 157	+ 7,9
Türkei	1 724 324	14 274 973	16 362 274	- 2 137	- 0,1	- 2 087 301	- 12,8
Ukraine	309 773	2 760 622	4 056 848	- 83 921	- 21,3	- 1 296 226	- 32,0
Vatikanstadt	478	2 070	1 192	+ 402	x	+ 878	+ 73,7
Afrika	2 091 167	16 825 311	16 729 808	+ 402 512	+ 23,8	+ 95 503	+ 0,6
Ägypten	254 578	2 088 627	1 840 778	+ 67 343	+ 36,0	+ 247 849	+ 13,5
Algerien	201 768	1 846 533	1 475 608	+ 71 018	+ 54,3	+ 370 925	+ 25,1
Angola	34 707	273 512	202 158	+ 9 823	+ 39,5	+ 71 354	+ 35,3
Äquatorialguinea	1 251	14 475	20 000	- 507	- 28,8	- 5 525	- 27,6
Äthiopien	20 890	189 929	119 690	+ 8 983	+ 75,4	+ 70 239	+ 58,7
Benin	6 422	58 644	75 319	- 697	- 9,8	- 16 675	- 22,1
Botsuana	5 355	43 124	27 162	+ 3 959	x	+ 15 962	+ 58,8
Britisches Territorium im Indischen Ozean	-	-	4	- 4	x	- 4	x
Burkina Faso	6 926	42 996	35 505	+ 4 712	x	+ 7 491	+ 21,1
Burundi	847	6 418	12 245	- 153	- 15,3	- 5 827	- 47,6
Ceuta	562	5 354	4 889	- 31	- 5,2	+ 465	+ 9,5
Cote d'Ivoire	12 255	102 803	114 796	+ 2 491	+ 25,5	+ 11 993	+ 10,4
Dschibuti	857	5 356	14 072	- 623	- 42,1	- 8 716	- 61,9
Eritrea	6 681	17 471	23 400	+ 5 902	x	+ 5 929	+ 25,3
Gabun	6 531	63 576	67 926	- 5 367	- 45,1	- 4 350	- 6,4
Gambia	603	6 363	6 610	- 488	- 44,7	- 247	- 3,7
Ghana	16 552	197 391	239 610	- 5 750	- 25,8	- 42 219	- 17,6
Guinea	2 177	20 575	25 583	- 5 226	- 70,6	- 5 008	- 19,6
Guinea-Bissau	532	1 844	1 344	+ 411	x	+ 500	+ 37,2
Kamerun	16 135	108 250	118 801	+ 3 461	+ 27,3	- 10 551	- 8,9
Kap Verde	626	5 862	8 358	+ 281	+ 81,4	- 2 496	- 29,9
Kenia	41 970	244 383	223 082	+ 16 976	+ 67,9	+ 21 301	+ 9,5
Komoren	30	593	2 532	- 244	- 89,1	- 1 939	- 76,6
Demokratische Republik Kongo	12 883	81 251	110 520	+ 1 890	+ 17,2	- 29 269	- 26,5
Republik Kongo	14 121	75 977	54 181	+ 8 140	x	+ 21 796	+ 40,2

2.2 Werte nach Erdteilen und Ländern *)

2.2.1 Ausfuhr

Bestimmungsland	2014		2013	Zu- (+) bzw. Abnahme (-)		Zu- (+) bzw. Abnahme (-)	
	September	Januar / September		gegenüber September 2013		gegenüber Januar / September 2013	
	in 1 000 Euro			in 1 000 Euro	%	in 1 000 Euro	%
Lesotho	100	1 805	1 954	+	62	x	- 7,6
Liberia	86 150	281 277	65 106	+	84 832	x	+ 216 171
Libyen	19 049	434 271	723 778	-	73 310	- 79,4	- 289 507
Madagaskar	2 950	34 268	29 145	+	1 588	x	+ 5 123
Malawi	507	9 890	18 469	-	2 122	- 80,7	- 8 579
Mali	6 452	75 410	79 713	-	4 585	- 41,5	- 4 303
Marokko	136 961	1 259 778	1 214 044	+	11 627	+ 9,3	+ 45 734
Mauretanien	7 680	69 172	86 648	+	1 506	+ 24,4	- 17 476
Mauritius	8 591	66 678	67 188	-	1 952	- 18,5	- 510
Mayotte	-	-	2 249	-	182	x	- 2 249
Melilla	494	6 356	5 295	-	41	- 7,7	+ 1 061
Mosambik	3 459	77 809	76 918	-	8 224	- 70,4	+ 891
Namibia	11 876	94 700	130 114	+	3 372	+ 39,7	- 35 414
Niger	2 416	26 660	24 258	+	196	+ 8,8	+ 2 402
Nigeria	131 944	1 056 930	977 630	-	4 594	- 3,4	+ 79 300
Ruanda	3 579	21 878	25 066	+	209	+ 6,2	- 3 188
Sambia	4 458	66 376	136 451	-	10 991	- 71,1	- 70 075
Sao Tome und Principe	59	454	971	-	98	- 62,4	- 517
Senegal	7 417	69 430	57 730	+	2 005	+ 37,0	+ 11 700
Seychellen	1 091	8 407	18 589	-	679	- 38,4	- 10 182
Sierra Leone	3 466	18 633	16 901	+	950	+ 37,8	+ 1 732
Simbabwe	2 702	23 439	24 248	+	487	+ 22,0	- 809
Somalia	669	4 212	3 140	+	367	x	+ 1 072
St. Helena	11	20	-	+	11	x	+ 20
Südafrika	817 564	6 185 626	6 725 850	+	179 048	+ 28,0	- 540 224
Sudan	7 529	121 262	147 347	-	3 843	- 33,8	- 26 085
Südsudan	317	3 637	7 447	-	816	- 72,0	- 3 810
Swasiland	301	6 315	6 039	+	9	+ 3,1	+ 276
Vereinigte Republik Tansania	23 341	123 331	112 394	+	14 506	x	+ 10 937
Togo	3 759	44 482	39 762	+	740	+ 24,5	+ 4 720
Tschad	1 877	27 192	10 499	+	386	+ 25,9	+ 16 693
Tunesien	117 262	1 032 250	1 016 035	+	19 988	+ 20,5	+ 16 215
Uganda	11 064	68 951	53 826	+	5 021	+ 83,1	+ 15 125
Westsahara	-	164	23	-	-	-	+ 141
Zentralafrikanische Republik	813	2 941	808	+	739	x	+ 2 133
Amerika	12 904 690	100 688 089	97 279 563	+	1 621 810	+ 14,4	+ 3 408 526
Amerikanische Jungfernsinseln	32	476	480	+	8	+ 33,3	- 4
Anguilla	-	21	5 748	-	35	x	- 5 727
Antigua und Barbuda	568	7 667	19 172	+	185	+ 48,3	- 11 505
Argentinien	212 665	1 888 044	2 141 953	-	14 587	- 6,4	- 253 909
Aruba	928	5 335	5 412	+	200	+ 27,5	- 77
Bahamas	1 170	21 764	76 793	+	499	+ 74,4	- 55 029
Barbados	1 347	10 329	9 015	+	111	+ 9,0	+ 1 314
Belize	1 181	23 789	15 719	-	49	- 4,0	+ 8 070
Bermuda	151	3 630	4 751	-	360	- 70,5	- 1 121
Bolivien	10 710	96 612	92 239	+	2 365	+ 28,3	+ 4 373
Bonaire, Saba, St. Eustatius	173	750	323	+	145	x	+ 427
Brasilien	787 965	8 062 536	8 627 914	-	193 670	- 19,7	- 565 378
Britische Jungfernsinseln	1 064	23 675	32 594	-	281	- 20,9	- 8 919
Chile	141 751	1 487 641	2 156 364	-	33 131	- 18,9	- 668 723
Costa Rica	12 132	128 400	123 490	-	827	- 6,4	+ 4 910
Curacao	933	10 981	14 302	+	5	+ 0,5	- 3 321
Dominica	165	686	455	+	157	x	+ 231
Dominikanische Republik	13 140	123 400	131 250	-	2 018	- 13,3	- 7 850
Ecuador	35 858	307 194	307 969	-	9 056	- 20,2	- 775
El Salvador	8 395	219 368	111 781	-	36 960	- 81,5	+ 107 587
Falklandinseln	9	2 712	4	+	9	x	+ 2 708
Grenada	125	628	1 898	+	71	x	- 1 270
Grönland	601	4 166	3 721	+	235	+ 64,2	+ 445
Guatemala	16 425	154 226	155 647	-	5 240	- 24,2	- 1 421
Guyana	516	3 151	9 699	+	236	+ 84,3	- 6 548
Haiti	1 966	13 071	10 373	+	196	+ 11,1	+ 2 698
Honduras	10 552	87 811	90 950	-	692	- 6,2	- 3 139
Jamaika	3 580	28 041	28 622	+	1 146	+ 47,1	- 581
Kaimaninseln	851	31 494	129 175	+	196	+ 29,9	- 97 681
Kanada	742 696	6 609 182	6 863 414	+	20 219	+ 2,8	- 254 232
Kolumbien	118 175	1 332 923	1 094 361	-	851	- 0,7	+ 238 562
Kuba	17 784	135 246	139 785	+	2 998	+ 20,3	- 4 539
Mexiko	794 782	6 668 602	6 776 091	+	81 896	+ 11,5	- 107 489
Montserrat	60	95	65	+	58	x	+ 30
Nicaragua	5 490	44 277	28 384	+	1 695	+ 44,7	+ 15 893
Niederländische Antillen	-	-	-	-	-	-	-
Panama	56 432	332 313	309 094	+	24 698	+ 77,8	+ 23 219
Paraguay	13 382	91 900	94 273	+	2 057	+ 18,2	- 2 373

2.2 Werte nach Erdteilen und Ländern *)

2.2.1 Ausfuhr

Bestimmungsland	2014		2013	Zu- (+) bzw. Abnahme (-)			Zu- (+) bzw. Abnahme (-)		
	September	Januar / September		gegenüber September 2013			gegenüber Januar / September 2013		
	in 1 000 Euro			in 1 000 Euro	%		in 1 000 Euro	%	
Peru	77 177	719 075	661 549	+	4 591	+ 6,3	+	57 526	+ 8,7
St. Barthelemy	14	401	239	+	7	x	+	162	+ 67,8
St. Kitts und Nevis	212	49 608	69 460	+	95	+ 81,2	-	19 852	- 28,6
St. Lucia	329	5 294	2 185	+	101	+ 44,3	+	3 109	x
St. Martin	952	2 901	2 345	+	785	x	+	556	+ 23,7
St. Pierre und Miquelon	35	373	66	+	35	x	+	307	x
St. Vincent und die Grenadinen	166	1 807	834	+	101	x	+	973	x
Suriname	2 170	22 991	23 730	+	278	+ 14,7	-	739	- 3,1
Trinidad und Tobago	13 742	95 654	82 896	+	4 872	+ 54,9	+	12 758	+ 15,4
Turks- und Caicosinseln	64	898	717	-	60	- 48,4	+	181	+ 25,2
Uruguay	28 454	299 228	257 896	+	8 322	+ 41,3	+	41 332	+ 16,0
Venezuela	66 658	508 802	581 259	-	10 342	- 13,4	-	72 457	- 12,5
Vereinigte Staaten	9 700 963	71 018 921	65 983 107	+	1 771 397	+ 22,3	+	5 035 814	+ 7,6
Asien	17 712 835	141 776 680	132 509 252	+	2 448 702	+ 16,0	+	9 267 428	+ 7,0
Afghanistan	10 369	73 415	125 703	-	4 418	- 29,9	-	52 288	- 41,6
Armenien	11 588	96 800	98 425	-	625	- 5,1	-	1 625	- 1,7
Aserbaidschan	81 216	572 446	602 365	+	8 714	+ 12,0	-	29 919	- 5,0
Bahrain	31 927	278 825	277 112	+	4 085	+ 14,7	+	1 713	+ 0,6
Bangladesch	76 682	441 336	335 378	+	46 482	x	+	105 958	+ 31,6
Besetzte palästinensische Gebiete	3 917	40 338	38 381	+	145	+ 3,8	+	1 957	+ 5,1
Bhutan	195	2 700	1 504	-	106	- 35,2	+	1 196	+ 79,5
Brunei Darussalam	5 502	119 383	46 037	+	1 533	+ 38,6	+	73 346	x
Volksrepublik China	6 732 452	55 472 316	49 723 736	+	1 034 883	+ 18,2	+	5 748 580	+ 11,6
Georgien	32 943	279 670	244 203	+	3 388	+ 11,5	+	35 467	+ 14,5
Hongkong	529 450	4 501 431	4 270 738	+	38 461	+ 7,8	+	230 693	+ 5,4
Indien	842 255	6 644 354	6 953 274	+	117 583	+ 16,2	-	308 920	- 4,4
Indonesien	268 997	2 091 901	2 434 656	-	15 659	- 5,5	-	342 755	- 14,1
Irak	93 099	844 706	1 075 377	-	1 657	- 1,7	-	230 671	- 21,5
Islamische Republik Iran	204 594	1 767 388	1 299 362	+	82 726	+ 67,9	+	468 026	+ 36,0
Israel	315 704	3 252 303	2 580 126	+	51 060	+ 19,3	+	672 177	+ 26,1
Japan	1 606 052	12 725 185	12 542 079	+	19 990	+ 1,3	+	183 106	+ 1,5
Jemen	19 920	147 726	169 395	-	22 269	- 52,8	-	21 669	- 12,8
Jordanien	63 731	515 491	516 630	-	1 428	- 2,2	-	1 139	- 0,2
Kambodscha	3 814	52 154	43 341	-	343	- 8,3	+	8 813	+ 20,3
Kasachstan	149 991	1 263 908	1 623 002	-	7 587	- 4,8	-	359 094	- 22,1
Katar	384 399	1 614 613	935 211	+	268 543	x	+	679 402	+ 72,6
Kirgisische Republik	9 313	61 403	68 278	+	2 081	+ 28,8	-	6 875	- 10,1
Demokratische Volksrepublik Korea	693	8 017	12 097	+	88	+ 14,5	-	4 080	- 33,7
Republik Korea	1 393 588	11 295 070	10 783 459	+	76 195	+ 5,8	+	511 611	+ 4,7
Kuwait	133 770	1 081 070	998 569	+	25 719	+ 23,8	+	82 501	+ 8,3
Demokratische Volksrepublik Laos	7 223	50 889	26 233	+	883	+ 13,9	+	24 656	+ 94,0
Libanon	69 440	607 308	588 722	+	8 913	+ 14,7	+	18 586	+ 3,2
Macau	8 654	58 184	144 175	+	987	+ 12,9	-	85 991	- 59,6
Malaysia	443 036	3 600 404	3 650 170	+	26 834	+ 6,4	-	49 766	- 1,4
Malediven	1 687	18 199	12 908	+	599	+ 55,1	+	5 291	+ 41,0
Mongolei	7 914	88 960	132 792	-	11 306	- 58,8	-	43 832	- 33,0
Myanmar	5 662	95 638	95 653	-	3 905	- 40,8	-	15	+ 0,0
Nepal	2 252	21 051	17 957	-	236	- 9,5	+	3 094	+ 17,2
Oman	60 194	515 495	579 728	-	4 211	- 6,5	-	64 233	- 11,1
Pakistan	73 739	608 896	618 945	-	6 812	- 8,5	-	10 049	- 1,6
Philippinen	250 977	1 395 128	1 199 214	+	86 097	+ 52,2	+	195 914	+ 16,3
Saudi-Arabien	709 146	6 719 888	6 958 668	-	68 587	- 8,8	-	238 780	- 3,4
Singapur	534 735	4 656 907	4 711 011	+	38 401	+ 7,7	-	54 104	- 1,1
Sri Lanka	20 413	157 050	200 884	+	312	+ 1,6	-	43 834	- 21,8
Arabische Republik Syrien	5 477	46 818	51 810	+	723	+ 15,2	-	4 992	- 9,6
Tadschikistan	4 115	30 356	25 561	-	1 004	- 19,6	+	4 795	+ 18,8
Taiwan	698 771	5 250 501	4 398 639	+	216 438	+ 44,9	+	851 862	+ 19,4
Thailand	318 586	2 958 921	3 005 089	-	9 348	- 2,9	-	46 168	- 1,5
Timor-Leste	32	100	83	+	24	x	+	17	+ 20,5
Turkmenistan	17 760	212 460	277 858	-	8 274	- 31,8	-	65 398	- 23,5
Usbekistan	52 417	384 607	322 514	+	8 013	+ 18,0	+	62 093	+ 19,3
Vereinigte Arabische Emirate	1 217 711	7 642 084	6 314 014	+	385 661	+ 46,4	+	1 328 070	+ 21,0
Vietnam	196 733	1 412 887	1 378 186	+	60 916	+ 44,9	+	34 701	+ 2,5
Australien und Ozeanien	854 614	7 195 729	7 571 917	-	17 379	- 2,0	-	376 188	- 5,0
Amerikanische Überseesinseln, kleinere	145	811	1 085	-	89	- 38,0	-	274	- 25,3
Amerikanisch-Samoa	-	119	65	-	16	x	+	54	+ 83,1
Antarktis	26	335	569	-	312	- 92,3	-	234	- 41,1
Australien	688 685	5 890 906	6 569 458	-	76 302	- 10,0	-	678 552	- 10,3
Bouvetinsel	-	-	7	-	-	-	-	7	x
Cookinseln	1 800	1 871	60	+	1 797	x	+	1 811	x
Fidschi	284	7 540	6 209	-	500	- 63,8	+	1 331	+ 21,4
Französische Südgebiete	515	2 417	2 678	+	248	+ 92,9	-	261	- 9,7
Französisch-Polynesien	2 039	16 770	18 832	-	3 121	- 60,5	-	2 062	- 10,9
Guam	9	2 027	3 170	-	158	- 94,6	-	1 143	- 36,1

2.2 Werte nach Erdteilen und Ländern *)

2.2.1 Ausfuhr

Bestimmungsland	2014		2013	Zu- (+) bzw. Abnahme (-)		Zu- (+) bzw. Abnahme (-)	
	September	Januar / September		gegenüber September 2013		gegenüber Januar / September 2013	
	in 1 000 Euro			in 1 000 Euro	%	in 1 000 Euro	%
Heard und McDonaldinseln	-	-	-	-	-	-	-
Kiribati	-	24	80	-	-	56	- 70,0
Kokosinseln (Keelinginseln)	-	-	-	-	-	-	-
Marshallinseln	54 487	407 637	140 865	+	53 742	x	+
Föderierte Staaten von Mikronesien	-	43	118	-	5	x	-
Nauru	-	-	2	-	-	2	x
Neukaledonien	6 432	37 058	34 405	+	2 201	+	52,0
Neuseeland	98 572	805 220	771 466	+	7 844	+	8,6
Niue	-	-	-	-	-	-	-
Nördliche Marianen	0	94	543	-	3	x	-
Norfolkinsel	-	70	64	-	-	6	+
Palau	-	35	40	-	2	x	-
Papua-Neuguinea	1 505	21 300	18 647	-	2 259	-	60,0
Pitcairnsinseln	14	80	60	+	14	x	+
Salomonen	13	380	175	-	2	-	13,3
Samoa	18	493	600	-	491	-	96,5
Südgeorgien und die Südlichen Sandwichinseln	-	65	12	-	-	53	x
Tokelau	-	21	233	-	-	212	-
Tonga	10	47	1 844	-	9	-	47,4
Tuvalu	-	2	-	-	-	2,0	x
Vanuatu	54	282	558	+	38	x	-
Wallis und Futuna	5	81	72	+	5	x	+
Weihnachtsinsel	1	1	-	+	1	x	+
Verschiedenes	347 610	2 807 217	2 823 790	-	66 573	-	16,1
Schiffs- und Luftfahrzeugbedarf	346 598	2 787 593	2 706 743	+	47 623	+	15,9
Hohe See	563	18 223	42	+	563	x	+
Nicht ermittelte Länder und Gebiete	449	1 401	117 005	-	114 759	-	99,6
Insgesamt ...	102 511 399	846 074 027	817 705 039	+	8 092 452	+	8,6
						28 368 988	+

*) Außenhandelsergebnisse nach Ländern können über Genesis-Online abgerufen werden (Tabellen 51000-0003 jährlich, 51000-0004 monatlich bzw. Zeitreihen 51000BJ002 jährlich, 51000BM002 monatlich).

2.2 Werte nach Erdteilen und Ländern *)

2.2.2 Einfuhr

Ursprungsland	2014		2013	Zu- (+) bzw. Abnahme (-)		Zu- (+) bzw. Abnahme (-)	
	September	Januar / September		gegenüber September 2013		gegenüber Januar / September 2013	
	in 1 000 Euro			in 1 000 Euro	%	in 1 000 Euro	%
Europa	56 443 752	488 238 061	472 387 398	+ 4 105 914	+ 7,8	+ 15 850 663	+ 3,4
Belgien	3 492 851	29 897 416	29 085 828	+ 204 799	+ 6,2	+ 811 588	+ 2,8
Bulgarien	212 990	1 877 369	2 014 089	- 41 652	- 16,4	- 136 720	- 6,8
Dänemark	1 018 406	8 798 958	8 531 121	- 9 161	- 0,9	+ 267 837	+ 3,1
Estland	46 847	382 805	362 442	+ 2 502	+ 5,6	+ 20 363	+ 5,6
Finnland	659 525	5 271 592	4 518 406	+ 143 253	+ 27,7	+ 753 186	+ 16,7
Frankreich	5 941 657	50 271 629	47 411 000	+ 1 330 678	+ 28,9	+ 2 860 629	+ 6,0
Griechenland	135 213	1 291 992	1 343 397	- 2 538	- 1,8	- 51 405	- 3,8
Irland	786 084	6 663 071	6 649 387	- 45 891	- 5,5	+ 13 684	+ 0,2
Italien	4 042 924	36 573 311	35 116 319	+ 165 580	+ 4,3	+ 1 456 992	+ 4,1
Kroatien	78 620	692 042	683 520	- 2 531	- 3,1	+ 8 522	+ 1,2
Lettland	57 133	469 664	477 121	- 378	- 0,7	- 7 457	- 1,6
Litauen	132 819	1 159 064	1 333 023	+ 15 608	+ 13,3	- 173 959	- 13,0
Luxemburg	298 200	2 455 468	2 209 690	+ 26 152	+ 9,6	+ 245 778	+ 11,1
Malta	23 686	257 003	269 621	- 1 864	- 7,3	- 12 618	- 4,7
Niederlande	7 649 134	66 331 724	66 348 077	+ 419 360	+ 5,8	- 16 353	+ 0,0
Österreich	3 251 010	27 395 516	27 479 033	+ 194 301	+ 6,4	- 83 517	- 0,3
Polen	3 499 615	29 142 499	26 565 482	+ 265 130	+ 8,2	+ 2 577 017	+ 9,7
Portugal	468 222	3 988 720	3 787 265	+ 48 477	+ 11,5	+ 201 455	+ 5,3
Rumänien	906 116	7 613 280	6 809 313	+ 99 620	+ 12,4	+ 803 967	+ 11,8
Schweden	1 198 539	10 536 306	10 516 394	+ 5 939	+ 0,5	+ 19 912	+ 0,2
Slowakei	1 154 079	9 630 441	8 952 747	+ 69 484	+ 6,4	+ 677 694	+ 7,6
Slowenien	417 020	3 655 202	3 404 059	+ 27 111	+ 7,0	+ 251 143	+ 7,4
Spanien	2 305 166	18 835 069	17 645 706	+ 466 440	+ 25,4	+ 1 189 363	+ 6,7
Tschechische Republik	3 356 998	27 336 969	24 330 271	+ 365 496	+ 12,2	+ 3 006 698	+ 12,4
Ungarn	1 985 618	16 524 155	14 314 019	+ 243 219	+ 14,0	+ 2 210 136	+ 15,4
Vereinigtes Königreich	3 609 426	31 890 945	31 525 409	+ 220 240	+ 6,5	+ 365 536	+ 1,2
Zypern	7 926	73 436	85 994	+ 1 479	+ 22,9	- 12 558	- 14,6
Albanien	6 412	48 753	67 186	+ 1 298	+ 25,4	- 18 433	- 27,4
Andorra	157	710	406	+ 55	+ 53,9	+ 304	+ 74,9
Belarus	41 849	398 939	375 092	- 7 147	- 14,6	+ 23 847	+ 6,4
Bosnien und Herzegowina	49 625	412 039	397 318	+ 4 694	+ 10,4	+ 14 721	+ 3,7
Färöer	5 594	21 184	18 974	+ 4 371	+ x	+ 2 210	+ 11,6
Gibraltar	134	598	454	+ 134	+ x	+ 144	+ 31,7
Island	32 949	359 460	445 881	- 6 893	- 17,3	- 86 421	- 19,4
Kosovo	1 161	7 814	13 966	- 234	- 16,8	- 6 152	- 44,0
Liechtenstein	38 941	334 825	311 880	+ 2 703	+ 7,5	+ 22 945	+ 7,4
Ehemalige jugoslaw. Republik Mazedonien	139 887	1 130 310	880 817	+ 42 685	+ 43,9	+ 249 493	+ 28,3
Republik Moldau	11 794	102 229	87 747	+ 1 207	+ 11,4	+ 14 482	+ 16,5
Montenegro	757	18 710	24 590	- 737	- 49,3	- 5 880	- 23,9
Norwegen	1 443 247	14 521 970	16 782 023	- 145 327	- 9,1	- 2 260 053	- 13,5
Russische Föderation	3 180 559	29 334 647	31 177 028	- 237 425	- 6,9	- 1 842 381	- 5,9
San Marino	687	6 395	6 000	- 10	- 1,4	+ 395	+ 6,6
Schweiz	3 343 338	30 474 013	28 716 002	+ 135 444	+ 4,2	+ 1 758 011	+ 6,1
Serbien	104 131	949 450	898 444	- 6 842	- 6,2	+ 51 006	+ 5,7
Türkei	1 162 687	9 902 088	9 206 358	+ 126 726	+ 12,2	+ 695 730	+ 7,6
Ukraine	143 893	1 195 014	1 205 967	- 19 493	- 11,9	- 10 953	- 0,9
Vatikanstadt	126	3 267	2 532	- 148	- 54,0	+ 735	+ 29,0
Afrika	1 991 404	15 205 106	17 930 326	+ 455 382	+ 29,6	- 2 725 220	- 15,2
Ägypten	78 379	1 249 413	1 073 446	+ 1 971	+ 2,6	+ 175 967	+ 16,4
Algerien	333 671	2 013 009	1 382 876	+ 251 203	+ x	+ 630 133	+ 45,6
Angola	14	130 192	321 632	- 184	- 92,9	- 191 440	- 59,5
Äquatorialguinea	2 787	18 399	70 666	+ 921	+ 49,4	- 52 267	- 74,0
Äthiopien	13 531	119 338	130 847	+ 2 859	+ 26,8	- 11 509	- 8,8
Benin	94	7 457	713	+ 80	+ x	+ 6 744	+ x
Botsuana	131	761	3 862	- 23	- 14,9	- 3 101	- 80,3
Britisches Territorium im Indischen Ozean	-	2	-	-	-	2	+ x
Burkina Faso	899	7 630	8 373	- 338	- 27,3	- 743	- 8,9
Burundi	456	3 619	9 380	+ 168	+ 58,3	- 5 761	- 61,4
Ceuta	0	88	93	+ 0	+ x	- 5	- 5,4
Cote d'Ivoire	48 035	656 154	693 009	- 80 914	- 62,7	- 36 855	- 5,3
Dschibuti	0	96	7	+ 0	+ x	+ 89	+ x
Eritrea	63	110	31	+ 63	+ x	+ 79	+ x
Gabun	538	13 381	38 626	- 193	- 26,4	- 25 245	- 65,4
Gambia	66	937	481	+ 20	+ 43,5	+ 456	+ 94,8
Ghana	19 424	147 158	326 975	- 51 773	- 72,7	- 179 817	- 55,0
Guinea	9 185	85 726	69 251	+ 1 742	+ 23,4	+ 16 475	+ 23,8
Guinea-Bissau	-	-	0	-	-	0	+ x
Kamerun	2 719	31 096	34 334	+ 152	+ 5,9	- 3 238	- 9,4
Kap Verde	5	173	490	- 15	- 75,0	- 317	- 64,7
Kenia	13 094	111 415	87 687	+ 4 142	+ 46,3	+ 23 728	+ 27,1
Komoren	207	3 339	2 577	+ 505	+ 70,9	+ 762	+ 29,6
Demokratische Republik Kongo	2 042	54 825	87 568	- 3 983	- 66,1	- 32 743	- 37,4
Republik Kongo	1 323	15 915	18 040	- 1 208	- 47,7	- 2 125	- 11,8

2.2 Werte nach Erdteilen und Ländern *)

2.2.2 Einfuhr

Ursprungsland	2014		2013	Zu- (+) bzw. Abnahme (-)			Zu- (+) bzw. Abnahme (-)		
	September	Januar / September		gegenüber September 2013			gegenüber Januar / September 2013		
	in 1 000 Euro			in 1 000 Euro	%		in 1 000 Euro	%	
Lesotho	71	1 034	1 406	-	725	- 91,1	372	-	26,5
Liberia	48 934	64 041	34 891	+	45 537	x	29 150	+	83,5
Libyen	314 192	1 018 083	4 372 235	+	111 181	+ 54,8	3 354 152	-	76,7
Madagaskar	11 134	94 134	87 315	-	952	- 7,9	6 819	+	7,8
Malawi	9 585	55 576	43 803	+	1 672	+ 21,1	11 773	+	26,9
Mali	130	3 309	2 338	+	89	x	971	+	41,5
Marokko	67 848	683 408	668 228	+	7 253	+ 12,0	15 180	+	2,3
Mauretanien	6 518	84 559	84 278	-	6 636	- 50,4	281	+	0,3
Mauritius	2 762	24 254	28 782	-	1 057	- 27,7	4 528	-	15,7
Mayotte	-	-	5	-	-	-	5	-	x
Melilla	0	5	3	+	0	x	2	+	66,7
Mosambik	9 293	89 428	123 788	-	574	- 5,8	34 360	-	27,8
Namibia	14 823	119 947	73 548	+	9 135	x	46 399	+	63,1
Niger	6	233	88	-	20	- 76,9	145	x	
Nigeria	412 680	3 103 587	2 943 314	+	112 204	+ 37,3	160 273	+	5,4
Ruanda	4 178	12 021	5 763	+	3 608	x	6 258	x	
Sambia	3 473	21 203	24 611	+	1 479	+ 74,2	3 408	-	13,8
Sao Tome und Principe	-	571	535	-	33	x	36	+	6,7
Senegal	1 362	15 090	13 008	-	79	- 5,5	2 082	+	16,0
Seychellen	79	1 505	1 987	+	26	+ 49,1	482	-	24,3
Sierra Leone	434	3 713	8 034	-	597	- 57,9	4 321	-	53,8
Simbabwe	3 204	38 432	42 519	-	123	- 3,7	4 087	-	9,6
Somalia	14	420	460	+	14	x	40	-	8,7
St. Helena	-	16	0	-	-	-	16	x	
Südafrika	402 411	3 659 004	3 684 722	+	33 914	+ 9,2	25 718	-	0,7
Sudan	1 642	12 911	12 327	+	573	+ 53,6	584	+	4,7
Südsudan	3	11	7	+	3	x	4	+	57,1
Swasiland	1 053	4 191	9 746	+	471	+ 80,9	5 555	-	57,0
Vereinigte Republik Tansania	15 742	113 165	102 641	+	7 662	+ 94,8	10 524	+	10,3
Togo	107	13 524	18 663	-	2 073	- 95,1	5 139	-	27,5
Tschad	164	3 231	2 528	-	316	- 65,8	703	+	27,8
Tunesien	128 162	1 220 283	1 101 342	+	12 116	+ 10,4	118 941	+	10,8
Uganda	4 611	73 154	75 549	-	2 631	- 36,3	2 395	-	3,2
Westsahara	-	9	0	-	-	-	9	x	
Zentralafrikanische Republik	126	821	898	+	76	x	77	-	8,6
Amerika	6 120 475	55 642 096	56 065 803	+	170 545	+ 2,9	423 707	-	0,8
Amerikanische Jungferinseln	-	46	98	-	35	x	52	-	53,1
Anguilla	1	6	42	-	18	- 94,7	36	-	85,7
Antigua und Barbuda	110	223	590	+	96	x	367	-	62,2
Argentinien	146 375	1 133 290	1 248 716	+	5 647	+ 4,0	115 426	-	9,2
Aruba	19	251	130	-	88	- 82,2	121	+	93,1
Bahamas	318	4 778	37 555	+	262	x	32 777	-	87,3
Barbados	102	1 590	1 565	-	62	- 37,8	25	+	1,6
Belize	163	1 038	805	-	4	- 2,4	233	+	28,9
Bermuda	23	234	140	-	11	- 32,4	94	+	67,1
Bolivien	8 001	85 692	85 755	+	4 189	x	63	-	0,1
Bonaire, Saba, St. Eustatius	-	3	299	-	-	-	296	-	99,0
Brasilien	828 493	7 099 947	6 449 371	+	91 304	+ 12,4	650 576	+	10,1
Britische Jungferinseln	-	302	289	-	74	x	13	+	4,5
Chile	99 847	1 232 293	1 243 125	+	19 618	+ 24,5	10 832	-	0,9
Costa Rica	35 727	369 668	365 308	+	4 716	+ 15,2	4 360	+	1,2
Curacao	88	1 646	410	+	26	+ 41,9	1 236	x	
Dominica	1	11	77	-	18	- 94,7	66	-	85,7
Dominikanische Republik	16 572	139 952	130 717	+	1 706	+ 11,5	9 235	+	7,1
Ecuador	46 864	405 421	369 371	+	12 044	+ 34,6	36 050	+	9,8
El Salvador	2 921	32 432	60 424	-	1 184	- 28,8	27 992	-	46,3
Falklandinseln	84	603	303	+	84	x	300	+	99,0
Grenada	146	1 582	4 298	-	446	- 75,3	2 716	-	63,2
Grönland	1 426	15 550	22 941	-	239	- 14,4	7 391	-	32,2
Guatemala	7 302	73 312	75 493	-	737	- 9,2	2 181	-	2,9
Guyana	908	7 184	6 167	+	218	+ 31,6	1 017	+	16,5
Haiti	78	2 117	3 650	-	64	- 45,1	1 533	-	42,0
Honduras	23 235	290 757	252 891	+	13 178	x	37 866	+	15,0
Jamaika	487	27 493	60 343	-	3 453	- 87,6	32 850	-	54,4
Kaimaninseln	7	1 387	155	-	13	- 65,0	1 232	x	
Kanada	324 594	2 719 637	3 212 743	+	26 342	+ 8,8	493 106	-	15,3
Kolumbien	100 330	1 013 058	1 082 629	-	22 587	- 18,4	69 571	-	6,4
Kuba	2 769	24 764	40 730	-	3 368	- 54,9	15 966	-	39,2
Mexiko	314 981	2 727 890	3 062 502	+	12 397	+ 4,1	334 612	-	10,9
Montserrat	-	19	-	-	-	-	19	x	
Nicaragua	2 132	22 595	25 871	-	949	- 30,8	3 276	-	12,7
Niederländische Antillen	-	-	-	-	-	-	-	-	-
Panama	4 685	42 561	43 450	+	777	+ 19,9	889	-	2,0
Paraguay	2 756	138 601	228 007	-	62 745	- 95,8	89 406	-	39,2

2.2 Werte nach Erdteilen und Ländern *)

2.2.2 Einfuhr

Ursprungsland	2014		2013	Zu- (+) bzw. Abnahme (-)			Zu- (+) bzw. Abnahme (-)		
	September	Januar / September		gegenüber September 2013			gegenüber Januar / September 2013		
	in 1 000 Euro			in 1 000 Euro	%		in 1 000 Euro	%	
Peru	146 856	739 608	749 435	+	54 933	+ 59,8	-	9 827	- 1,3
St. Barthelemy	-	1 222	1 014	-	212	x	+	208	+ 20,5
St. Kitts und Nevis	235	2 417	2 255	-	93	- 28,4	+	162	+ 7,2
St. Lucia	9	88	199	-	9	- 50,0	-	111	- 55,8
St. Martin	1	71	75	-	16	- 94,1	-	4	- 5,3
St. Pierre und Miquelon	-	-	-	-	-	-	-	-	-
St. Vincent und die Grenadinen	-	-	-	-	-	-	-	-	-
Suriname	4 898	6 396	2 638	+	4 876	x	+	3 758	x
Trinidad und Tobago	5 768	161 972	55 851	+	527	+ 10,1	+	106 121	x
Turks- und Caicosinseln	-	1	18	-	-	-	-	17	- 94,4
Uruguay	23 112	183 009	303 672	-	19 636	- 45,9	-	120 663	- 39,7
Venezuela	4 113	105 303	297 148	-	2 152	- 34,3	-	191 845	- 64,6
Vereinigte Staaten	3 963 938	36 824 076	36 536 538	+	35 818	+ 0,9	+	287 538	+ 0,8
Asien	15 619 840	125 720 199	122 833 616	+	1 308 772	+ 9,1	+	2 886 583	+ 2,3
Afghanistan	1 076	19 409	5 098	+	631	x	+	14 311	x
Armenien	12 552	80040	51 759	+	7 780	x	+	28 281	+ 54,6
Aserbaidschan	186 882	1 633 621	1 901 798	+	3 371	+ 1,8	-	268 177	- 14,1
Bahrain	4 817	35 757	36 808	+	564	+ 13,3	-	1 051	- 2,9
Bangladesch	337 101	2 913 972	2 747 549	+	6 589	+ 2,0	+	166 423	+ 6,1
Besetzte palästinensische Gebiete	62	761	450	-	12	- 16,2	+	311	+ 69,1
Bhutan	933	5 606	3 763	+	933	x	+	1 843	+ 49,0
Brunei Darussalam	71	3 399	1 217	+	44	x	+	2 182	x
Volksrepublik China	7 741 426	58 050 977	55 810 118	+	1 134 567	+ 17,2	+	2 240 859	+ 4,0
Georgien	9 127	77 223	68 839	-	2 618	- 22,3	+	8 384	+ 12,2
Hongkong	142 389	1 140 163	1 195 714	-	87 787	- 38,1	-	55 551	- 4,6
Indien	596 097	5 407 271	5 412 989	+	17 732	+ 3,1	-	5 718	- 0,1
Indonesien	298 714	2 696 665	2 752 617	+	13 743	+ 4,8	-	55 952	- 2,0
Irak	41 185	261 502	224 161	-	8 658	- 17,4	+	37 341	+ 16,7
Islamische Republik Iran	23 633	218 417	204 904	+	5 877	+ 33,1	+	13 513	+ 6,6
Israel	142 029	1 238 446	1 272 718	+	20 655	+ 17,0	-	34 272	- 2,7
Japan	1 697 210	14 446 938	14 684 333	-	25 025	- 1,5	-	237 395	- 1,6
Jemen	35	3 655	3 135	-	131	- 78,9	+	520	+ 16,6
Jordanien	1 067	12 260	16 080	-	669	- 38,5	-	3 820	- 23,8
Kambodscha	97 801	716 232	638 389	+	16 080	+ 19,7	+	77 843	+ 12,2
Kasachstan	278 605	3 624 054	3 400 911	-	166 986	- 37,5	+	223 143	+ 6,6
Katar	56 043	544 855	633 900	-	18 498	- 24,8	-	89 045	- 14,0
Kirgisische Republik	471	9 452	9 791	-	245	- 34,2	-	339	- 3,5
Demokratische Volksrepublik Korea	2 387	10 265	7 085	+	1 166	+ 95,5	+	3 180	+ 44,9
Republik Korea	776 419	6 085 648	6 246 463	+	106 539	+ 15,9	-	160 815	- 2,6
Kuwait	923	116 732	328 141	-	30 040	- 97,0	-	211 409	- 64,4
Demokratische Volksrepublik Laos	6 979	54 005	55 170	-	715	- 9,3	-	1 165	- 2,1
Libanon	5 051	34 280	34 352	+	1 577	+ 45,4	-	72	- 0,2
Macau	1 454	16 361	24 426	+	639	+ 78,4	-	8 065	- 33,0
Malaysia	547 456	4 533 741	4 159 310	+	54 424	+ 11,0	+	374 431	+ 9,0
Malediven	1 043	7 805	7 871	+	246	+ 30,9	-	66	- 0,8
Mongolei	352	7 599	8 737	-	779	- 68,9	-	1 138	- 13,0
Myanmar	16 830	72 768	41 721	+	9 071	x	+	31 047	+ 74,4
Nepal	2 847	20 056	20 545	-	83	- 2,8	-	489	- 2,4
Oman	4 564	54 889	37 219	+	227	+ 4,7	+	17 670	+ 47,5
Pakistan	123 367	951 221	813 366	+	39 047	+ 46,3	+	137 855	+ 16,9
Philippinen	246 246	2 017 168	1 728 467	+	25 517	+ 11,6	+	288 701	+ 16,7
Saudi-Arabien	82 974	841 728	1 158 249	-	14 687	- 15,0	-	316 521	- 27,3
Singapur	399 472	3 676 461	3 619 665	+	18 777	+ 4,9	+	56 796	+ 1,6
Sri Lanka	40 807	359 948	343 836	+	3 935	+ 10,7	+	16 112	+ 4,7
Arabische Republik Syrien	847	6 357	14 118	-	292	- 25,6	-	7 761	- 55,0
Tadschikistan	292	2 342	3 302	-	3	- 1,0	-	960	- 29,1
Taiwan	608 832	5 247 306	4 749 527	+	45 634	+ 8,1	+	497 779	+ 10,5
Thailand	412 677	3 341 136	3 227 953	+	25 415	+ 6,6	+	113 183	+ 3,5
Timor-Leste	1 958	5 523	4 665	+	771	+ 65,0	+	858	+ 18,4
Turkmenistan	16 463	123 591	8 001	+	15 080	x	+	115 590	x
Usbekistan	1 868	12 736	16 229	+	752	+ 67,4	-	3 493	- 21,5
Vereinigte Arabische Emirate	68 603	546 728	647 170	-	12 686	- 15,6	-	100 442	- 15,5
Vietnam	579 803	4 433 130	4 450 987	+	101 757	+ 21,3	-	17 857	- 0,4
Australien und Ozeanien	256 618	2 222 230	2 725 576	+	32 140	+ 14,3	-	503 346	- 18,5
Amerikanische Überseeinseln, kleinere	-	-	-	-	-	-	-	-	-
Amerikanisch-Samoa	-	9	-	-	-	-	+	9	x
Antarktis	2	79	478	+	2	x	-	399	- 83,5
Australien	181 792	1 562 803	2 063 012	+	20 870	+ 13,0	-	500 209	- 24,2
Bouvetinsel	-	-	4	-	-	-	-	4	x
Cookinseln	-	11	6	-	-	-	+	5	+ 83,3
Fidschi	219	1 688	1 889	+	102	+ 87,2	-	201	- 10,6
Französische Südgebiete	-	0	-	-	-	-	+	0	x
Französisch-Polynesien	407	2 502	2 400	-	103	- 20,2	+	102	+ 4,3
Guam	-	24	181	-	-	-	-	157	- 86,7

2.2 Werte nach Erdteilen und Ländern *)

2.2.2 Einfuhr

Ursprungsland	2014		2013	Zu- (+) bzw. Abnahme (-)			Zu- (+) bzw. Abnahme (-)		
	September	Januar / September		gegenüber September 2013			gegenüber Januar / September 2013		
	in 1 000 Euro			in 1 000 Euro	%		in 1 000 Euro	%	
Heard und McDonaldinseln	-	-	-	-	-	-	-	-	x
Kiribati	-	9	10	-	5	x	-	1	- 10,0
Kokosinseln (Keelinginseln)	-	4	-	-	-	+	4	-	x
Marshallinseln	1	9	45	+	1	x	-	36	- 80,0
Föderierte Staaten von Mikronesien	0	19	37	-	4	x	-	18	- 48,6
Nauru	0	0	1	+	0	x	-	1	x
Neukaledonien	41	493	291	-	1	- 2,4	+	202	+
Neuseeland	45 282	432 381	453 592	+	842	+	1,9	-	21 211
Niue	-	25	13	-	-	-	+	12	+
Nördliche Marianen	-	-	-	-	-	-	-	-	-
Norfolkinsel	-	-	-	-	-	-	-	-	-
Palau	-	29	78	-	12	x	-	49	- 62,8
Papua-Neuguinea	28 806	220 115	193 988	+	10 389	+	56,4	+	26 127
Pitcairnsinseln	-	1	7	-	-	-	-	6	- 85,7
Salomonen	13	1 440	9 271	+	13	x	-	7 831	- 84,5
Samoa	29	135	116	-	29	x	-	19	+
Südgeorgien und die Südlichen Sandwichinseln	-	-	-	-	-	-	-	-	-
Tokelau	21	388	-	+	21	x	+	388	x
Tonga	-	0	-	-	-	-	-	0	x
Tuvalu	1	5	9	-	1	- 50	-	- 4	- 44,4
Vanuatu	-	28	108	-	-	-	-	80	- 74,1
Wallis und Futuna	-	-	-	-	-	-	-	-	-
Weihnachtsinsel	4	33	40	-	3	- 42,9	-	7	- 17,5
Verschiedenes	-	1	-	-	-	-	-	1	x
Schiffs- und Luftfahrzeugbedarf	-	-	-	-	-	-	-	-	-
Hohe See	-	1	-	-	-	-	-	1	x
Insgesamt ...	80 432 091	687 027 691	671 942 726	+	6 072 751	+	8,2	+	15 084 965
									+

*) Außenhandelsergebnisse nach Ländern können über Genesis-Online abgerufen werden (Tabellen 51000-0003 jährlich, 51000-0004 monatlich bzw. Zeitreihen 51000BJ002 jährlich, 51000BM002 monatlich).

Die 10 wichtigsten Handelspartner Januar / September 2014

Umsatz (Einfuhr + Ausfuhr)
in Milliarden Euro

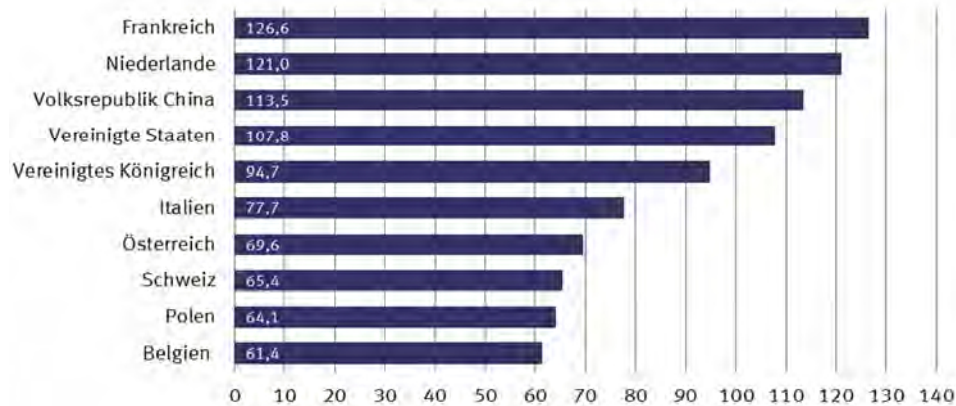

Die 10 wichtigsten Handelspartner Januar / September 2014

Ausfuhr
in Milliarden Euro

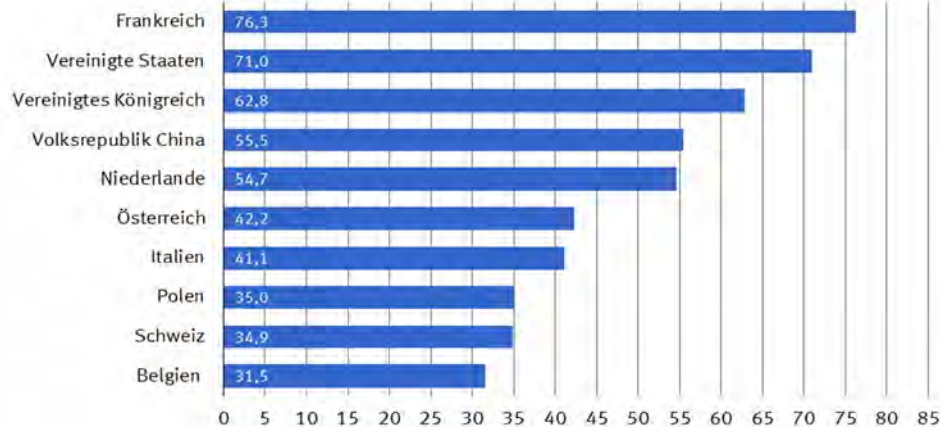

Die 10 wichtigsten Handelspartner Januar / September 2014

Einfuhr
in Milliarden Euro

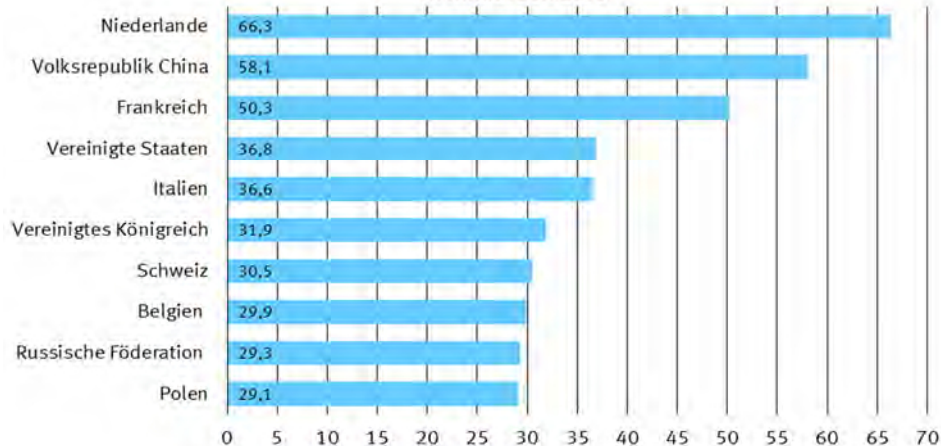

2.3 Rangfolge der Handelspartner im Außenhandel der Bundesrepublik Deutschland *)
Januar / September 2014

Rang	Ausfuhr		Einfuhr		Umsatz		Außenhandelssaldo	
	Land	in 1 000 Euro	Land	in 1 000 Euro	Land	in 1 000 Euro	Land	in 1 000 Euro
001	Frankreich	76 307 420	Niederlande	66 331 724	Frankreich	126 579 049	Vereinigte Staaten	+ 34 194 845
002	Vereinigte Staaten	71 018 921	Volksrepublik China	58 050 977	Niederlande	121 008 093	Vereinigtes Königreich	+ 30 952 270
003	Vereinigtes Königreich	62 843 215	Frankreich	50 271 629	Volksrepublik China	113 523 293	Frankreich	+ 26 035 791
004	Volksrepublik China	55 472 316	Vereinigte Staaten	36 824 076	Vereinigte Staaten	107 842 997	Österreich	+ 14 834 336
005	Niederlande	54 676 369	Italien	36 573 311	Vereinigtes Königreich	94 734 160	Vereinigte Arabische Emirate	+ 7 095 356
006	Österreich	42 229 852	Vereinigtes Königreich	31 890 945	Italien	77 657 814	Spanien	+ 6 981 602
007	Italien	41 084 503	Schweiz	30 474 013	Österreich	69 625 368	Saudi-Arabien	+ 5 878 160
008	Polen	34 993 298	Belgien	29 897 416	Schweiz	65 394 321	Polen	+ 5 850 799
009	Schweiz	34 920 308	Russische Föderation	29 334 647	Polen	64 135 797	Schweden	+ 5 576 652
010	Belgien	31 544 559	Polen	29 142 499	Belgien	61 441 975	Republik Korea	+ 5 209 422
011	Spanien	25 816 671	Österreich	27 395 516	Tschechische Republik	52 416 383	Italien	+ 4 511 192
012	Tschechische Republik	25 079 414	Tschechische Republik	27 336 969	Russische Föderation	52 217 942	Schweiz	+ 4 446 295
013	Russische Föderation	22 883 295	Spanien	18 835 069	Spanien	44 651 740	Türkei	+ 4 372 885
014	Schweden	16 112 958	Ungarn	16 524 155	Ungarn	31 463 463	Australien	+ 4 328 103
015	Ungarn	14 939 308	Norwegen	14 521 970	Japan	27 172 123	Mexiko	+ 3 940 712
016	Türkei	14 274 973	Japan	14 446 938	Schweden	26 649 264	Kanada	+ 3 889 545
017	Japan	12 725 185	Schweden	10 536 306	Türkei	24 177 061	Dänemark	+ 3 489 115
018	Dänemark	12 288 073	Türkei	9 902 088	Dänemark	21 087 031	Hongkong	+ 3 361 268
019	Republik Korea	11 295 070	Slowakei	9 630 441	Norwegen	20 872 977	Südafrika	+ 2 526 622
020	Slowakei	8 423 174	Dänemark	8 798 958	Slowakei	18 053 615	Griechenland	+ 2 318 363
021	Brasilien	8 062 536	Rumänien	7 613 280	Republik Korea	17 380 718	Israel	+ 2 013 857
022	Rumänien	7 972 838	Brasilien	7 099 947	Rumänien	15 586 118	Luxemburg	+ 1 674 132
023	Vereinigte Arabische Emirate	7 642 084	Irland	6 663 071	Brasilien	15 162 483	Belgien	+ 1 647 143
024	Saudi-Arabien	6 719 888	Republik Korea	6 085 648	Indien	12 051 625	Ukraine	+ 1 565 608
025	Mexiko	6 668 602	Indien	5 407 271	Finnland	11 882 715	Islamische Republik Iran	+ 1 548 971
026	Indien	6 644 354	Finnland	5 271 592	Irland	10 702 319	Finnland	+ 1 339 531
027	Finnland	6 611 123	Taiwan	5 247 306	Taiwan	10 497 807	Portugal	+ 1 307 783
028	Kanada	6 609 182	Malaysia	4 533 741	Südafrika	9 844 630	Indien	+ 1 237 083
029	Norwegen	6 351 007	Vietnam	4 433 130	Mexiko	9 396 492	Katar	+ 1 069 758
030	Südafrika	6 185 626	Portugal	3 988 720	Kanada	9 328 819	Belarus	+ 1 005 100
031	Australien	5 890 906	Singapur	3 676 461	Portugal	9 285 223	Singapur	+ 980 446
032	Portugal	5 296 503	Südafrika	3 659 004	Singapur	8 333 368	Kroatien	+ 975 400
033	Taiwan	5 250 501	Slowenien	3 655 202	Vereinigte Arabische Emirate	8 188 812	Kuwait	+ 964 338
034	Singapur	4 656 907	Kasachstan	3 624 054	Malaysia	8 134 145	Brasilien	+ 962 589
035	Hongkong	4 501 431	Thailand	3 341 136	Saudi-Arabien	7 561 616	Estland	+ 937 483
036	Luxemburg	4 129 600	Nigeria	3 103 587	Australien	7 453 709	Ägypten	+ 839 214
037	Irland	4 039 248	Bangladesch	2 913 972	Slowenien	6 768 293	Litauen	+ 806 288
038	Griechenland	3 610 355	Mexiko	2 727 890	Luxemburg	6 585 068	Argentinien	+ 754 754
039	Malaysia	3 600 404	Kanada	2 719 637	Thailand	6 300 057	Lettland	+ 684 513
040	Israel	3 252 303	Indonesien	2 696 665	Vietnam	5 846 017	Irak	+ 583 204
041	Slowenien	3 113 091	Luxemburg	2 455 468	Hongkong	5 641 594	Marokko	+ 576 370
042	Thailand	2 958 921	Philippinen	2 017 168	Griechenland	4 902 347	Libanon	+ 573 028
043	Ukraine	2 760 622	Algerien	2 013 009	Kasachstan	4 887 962	Jordanien	+ 503 231
044	Bulgarien	2 370 732	Bulgarien	1 877 369	Indonesien	4 788 566	Bulgarien	+ 493 363
045	Indonesien	2 091 901	Aserbajdschan	1 633 621	Israel	4 490 749	Oman	+ 460 606
046	Ägypten	2 088 627	Australien	1 562 803	Bulgarien	4 248 101	Marshallinseln	+ 407 628
047	Litauen	1 965 352	Griechenland	1 291 992	Nigeria	4 160 517	Venezuela	+ 403 499
048	Argentinien	1 888 044	Ägypten	1 249 413	Ukraine	3 955 636	Neuseeland	+ 372 839
049	Algerien	1 846 533	Israel	1 238 446	Algerien	3 859 542	Usbekistan	+ 371 871
050	Islamische Republik Iran	1 767 388	Chile	1 232 293	Philippinen	3 412 296	Rumänien	+ 359 558
051	Kroatien	1 667 442	Tunesien	1 220 283	Bangladesch	3 355 308	Zypern	+ 349 759
052	Katar	1 614 613	Ukraine	1 195 014	Ägypten	3 338 040	Serbien	+ 332 294
053	Chile	1 487 641	Litauen	1 159 064	Litauen	3 124 416	Kolumbien	+ 319 865
054	Vietnam	1 412 887	Hongkong	1 140 163	Argentinien	3 021 334	Panama	+ 289 752
055	Belarus	1 404 039	Argentinien	1 133 290	Chile	2 719 934	Chile	+ 255 348

2.3 Rangfolge der Handelspartner im Außenhandel der Bundesrepublik Deutschland *)
Januar / September 2014

Rang	Ausfuhr		Einfuhr		Umsatz		Außenhandelsaldo		
	Land	in 1 000 Euro	Land	in 1 000 Euro	Land	in 1 000 Euro	Land	in 1 000 Euro	
056	Philippinen	1 395 128	Ehemalige jugoslaw. Republik Mazedonien	1 130 310	Kroatien	2 359 484	Bahrain	+	243 068
057	Kolumbien	1 332 923	Libysch-Arabische Dschamahirija	1 018 083	Kolumbien	2 345 981	Liberia	+	217 236
058	Estland	1 320 288	Kolumbien	1 013 058	Tunesien	2 252 533	Malta	+	211 341
059	Serbien	1 281 744	Pakistan	951 221	Serbien	2 231 194	Georgien	+	202 447
060	Kasachstan	1 263 908	Serbien	949 450	Aserbaidtschan	2 206 067	El Salvador	+	186 936
061	Marokko	1 259 778	Saudi-Arabien	841 728	Katar	2 159 468	Bosnien und Herzegowina	+	181 443
062	Lettland	1 154 177	Peru	739 608	Islamische Republik Iran	1 985 805	Jemen	+	144 071
063	Kuwait	1 081 070	Kambodscha	716 232	Marokko	1 943 186	Angola	+	143 320
064	Nigeria	1 056 930	Kroatien	692 042	Belarus	1 802 978	Republik Moldau	+	137 531
065	Tunesien	1 032 250	Marokko	683 408	Estland	1 703 093	Kenia	+	132 968
066	Irak	844 706	Cote d'Ivoire	656 154	Ehemalige jugoslaw. Republik Mazedonien	1 624 269	Liechtenstein	+	118 829
067	Neuseeland	805 220	Vereinigte Arabische Emirate	546 728	Lettland	1 623 841	Uruguay	+	116 219
068	Peru	719 075	Katar	544 855	Pakistan	1 560 117	Brunei Darussalam	+	115 984
069	Pakistan	608 896	Lettland	469 664	Peru	1 458 683	Kuba	+	110 482
070	Libanon	607 308	Neuseeland	432 381	Libysch-Arabische Dschamahirija	1 452 354	Kosovo	+	108 597
071	Bosnien und Herzegowina	593 482	Bosnien und Herzegowina	412 039	Neuseeland	1 237 601	Sudan	+	108 351
072	Aserbaidtschan	572 446	Ecuador	405 421	Kuwait	1 197 802	Turkmenistan	+	88 869
073	Oman	515 495	Belarus	398 939	Irak	1 106 208	Mongolei	+	81 361
074	Jordanien	515 491	Estland	382 805	Bosnien und Herzegowina	1 005 521	Guatemala	+	80 914
075	Venezuela	508 802	Costa Rica	369 668	Liechtenstein	788 479	Kamerun	+	77 154
076	Ehemalige jugoslaw. Republik Mazedonien	493 959	Sri Lanka	359 948	Kambodscha	768 386	Mali	+	72 101
077	Malta	468 344	Island	359 460	Cote d'Ivoire	758 957	Äthiopien	+	70 591
078	Liechtenstein	453 654	Liechtenstein	334 825	Malta	725 347	Albanien	+	63 388
079	Bangladesch	441 336	Honduras	290 757	Ecuador	712 615	Republik Kongo	+	60 062
080	Libysch-Arabische Dschamahirija	434 271	Irak	261 502	Libanon	641 588	Senegal	+	54 340
081	Zypern	423 195	Malta	257 003	Venezuela	614 105	Afghanistan	+	54 006
082	Marshallinseln	407 637	Papua-Neuguinea	220 115	Island	592 157	Kirgisistan	+	51 951
083	Usbekistan	384 607	Islamische Republik Iran	218 417	Oman	570 384	Benin	+	51 187
084	Panama	332 313	Uruguay	183 009	Jordanien	527 751	Ghana	+	50 233
085	Ecuador	307 194	Trinidad und Tobago	161 972	Sri Lanka	516 998	Gabun	+	50 195
086	Uruguay	299 228	Ghana	147 158	Costa Rica	498 068	St. Kitts und Nevis	+	47 191
087	Liberia	281 277	Dominikanische Republik	139 952	Zypern	496 631	Sambia	+	45 173
088	Georgien	279 670	Paraguay	138 601	Uruguay	482 237	Mauritius	+	42 424
089	Bahrain	278 825	Angola	130 192	Marshallinseln	407 646	Botsuana	+	42 363
090	Angola	273 512	Turkmenistan	123 591	Angola	403 704	Macau	+	41 823
091	Kenia	244 383	Namibia	119 947	Usbekistan	397 343	Arabische Republik Syrien	+	40 461
092	Republik Moldau	239 760	Äthiopien	119 338	Honduras	378 568	Montenegro	+	39 595
093	Island	232 697	Kuwait	116 732	Panama	374 874	Besetzte palästinensische Gebiete	+	39 577
094	El Salvador	219 368	Vereinigte Republik Tansania	113 165	Georgien	356 893	Neukaledonien	+	36 565
095	Turkmenistan	212 460	Kenia	111 415	Kenia	355 798	Burkina Faso	+	35 366
096	Ghana	197 391	Venezuela	105 303	Liberia	345 318	Togo	+	30 958
097	Äthiopien	189 929	Republik Moldau	102 229	Ghana	344 549	San Marino	+	30 796
098	Sri Lanka	157 050	Madagaskar	94 134	Republik Moldau	341 989	Kaimaninseln	+	30 107
099	Guatemala	154 226	Mosambik	89 428	Turkmenistan	336 051	Andorra	+	28 709
100	Jemen	147 726	Guinea	85 726	Bahrain	314 582	Tadschikistan	+	28 014
101	Kuba	135 246	Bolivien	85 692	Äthiopien	309 267	Niger	+	26 427
102	Costa Rica	128 400	Mauretanien	84 559	Dominikanische Republik	263 352	Demokratische Republik Kongo	+	26 426
103	Dominikanische Republik	123 400	Armenien	80 040	Trinidad und Tobago	257 626	Gibraltar	+	25 759
104	Vereinigte Republik Tansania	123 331	Georgien	77 223	El Salvador	251 800	Tschad	+	23 961
105	Sudan	121 262	Zypern	73 436	Papua-Neuguinea	241 415	Britische Jungferninseln	+	23 373
106	Brunei Darussalam	119 383	Guatemala	73 312	Vereinigte Republik Tansania	236 496	Myanmar	+	22 870
107	Kosovo	116 411	Uganda	73 154	Paraguay	230 501	Belize	+	22 751
108	Albanien	112 141	Myanmar	72 768	Guatemala	227 538	Nicaragua	+	21 682
109	Kamerun	108 250	Liberia	64 041	Namibia	214 647	Eritrea	+	17 361
110	Cote d'Ivoire	102 803	Malawi	55 576	Bolivien	182 304	Bahamas	+	16 986

2.3 Rangfolge der Handelspartner im Außenhandel der Bundesrepublik Deutschland *)
Januar / September 2014

Rang	Ausfuhr		Einfuhr		Umsatz		Außenhandelssaldo		
	Land	in 1 000 Euro	Land	in 1 000 Euro	Land	in 1 000 Euro	Land	in 1 000 Euro	
111	Armenien	96 800	Oman	54 889	Armenien	176 840	Armenien	+	16 760
112	Bolivien	96 612	Demokratische Republik Kongo	54 825	Myanmar	168 406	Suriname	+	16 595
113	Trinidad und Tobago	95 654	Demokratische Volksrepublik Laos	54 005	Mosambik	167 237	Sierra Leone	+	14 920
114	Myanmar	95 638	Albanien	48 753	Albanien	160 894	Französisch-Polynesien	+	14 268
115	Namibia	94 700	Panama	42 561	Kuba	160 010	Haiti	+	10 954
116	Paraguay	91 900	Simbabwe	38 432	Mauretanien	153 731	Bolivien	+	10 920
117	Mongolei	88 960	Bahrain	35 757	Jemen	151 381	Malediven	+	10 394
118	Honduras	87 811	Libanon	34 280	Uganda	142 105	Vereinigte Republik Tansania	+	10 166
119	Demokratische Republik Kongo	81 251	El Salvador	32 432	Kamerun	139 346	Ruanda	+	9 857
120	Mosambik	77 809	Kamerun	31 096	Demokratische Republik Kongo	136 076	Curacao	+	9 335
121	Republik Kongo	75 977	Jamaika	27 493	Sudan	134 173	Barbados	+	8 739
122	Mali	75 410	Kuba	24 764	Madagaskar	128 402	Antigua und Barbuda	+	7 444
123	Afghanistan	73 415	Mauritius	24 254	Kosovo	124 225	Färöer	+	7 276
124	Senegal	69 430	Nicaragua	22 595	Brunei Darussalam	122 782	Seychellen	+	6 902
125	Mauretanien	69 172	Sambia	21 203	Guinea	106 301	Melilla	+	6 351
126	Uganda	68 951	Färöer	21 184	Demokratische Volksrepublik Laos	104 894	Fidschi	+	5 852
127	Mauritius	66 678	Nepal	20 056	Mongolei	96 559	Kap Verde	+	5 689
128	Sambia	66 376	Afghanistan	19 409	Afghanistan	92 824	Gambia	+	5 426
129	Gabun	63 576	Montenegro	18 710	Republik Kongo	91 892	Ceuta	+	5 266
130	Kirgisistan	61 403	Äquatorialguinea	18 399	Mauritius	90 932	Dschibuti	+	5 260
131	Benin	58 644	Macau	16 361	Sambia	87 579	St. Lucia	+	5 206
132	Montenegro	58 305	Republik Kongo	15 915	Senegal	84 520	Aruba	+	5 084
133	Macau	58 184	Grönland	15 550	Mali	78 719	Somalia	+	3 792
134	Kambodscha	52 154	Senegal	15 090	Montenegro	77 015	Südsudan	+	3 626
135	Demokratische Volksrepublik Laos	50 889	Togo	13 524	Gabun	76 957	Bermuda	+	3 396
136	St. Kitts und Nevis	49 608	Gabun	13 381	Macau	74 545	Taiwan	+	3 195
137	Arabische Republik Syrien	46 818	Sudan	12 911	Kirgisistan	70 855	St. Martin	+	2 830
138	Togo	44 482	Usbekistan	12 736	Nicaragua	66 872	Burundi	+	2 799
139	Nicaragua	44 277	Jordanien	12 260	Benin	66 101	Französische Südgebiete	+	2 417
140	Botsuana	43 124	Ruanda	12 021	Malawi	65 466	Swasiland	+	2 124
141	Burkina Faso	42 996	Demokratische Volksrepublik Korea	10 265	Simbabwe	61 871	Zentralafrikanische Republik	+	2 120
142	Besetzte palästinensische Gebiete	40 338	Kirgisistan	9 452	Togo	58 006	Falklandinseln	+	2 109
143	San Marino	37 191	Kosovo	7 814	Jamaika	55 534	Guam	+	2 003
144	Neukaledonien	37 058	Malediven	7 805	Arabische Republik Syrien	53 175	Cookinseln	+	1 860
145	Madagaskar	34 268	Burkina Faso	7 630	St. Kitts und Nevis	52 025	Guinea-Bissau	+	1 844
146	Kaimaninseln	31 494	Mongolei	7 599	Burkina Faso	50 626	St. Vincent und die Grenadinen	+	1 807
147	Tadschikistan	30 356	Benin	7 457	Färöer	49 644	Nepal	+	995
148	Andorra	29 419	Guyana	7 184	Botsuana	43 885	Turks- und Caicosinseln	+	897
149	Färöer	28 460	Suriname	6 396	San Marino	43 586	Amerikanische Überseeinseln, kleinere	+	811
150	Jamaika	28 041	San Marino	6 395	Nepal	41 107	Lesotho	+	771
151	Tschad	27 192	Arabische Republik Syrien	6 357	Besetzte palästinensische Gebiete	41 099	Bonaire, Saba, St. Eustatius	+	747
152	Niger	26 660	Bhutan	5 606	Neukaledonien	37 551	Dominica	+	675
153	Gibraltar	26 357	Timor-Leste	5 523	Ruanda	33 899	Jamaika	+	548
154	Belize	23 789	Bahamas	4 778	Kaimaninseln	32 881	Amerikanische Jungferninseln	+	430
155	Britische Jungferninseln	23 675	Swasiland	4 191	Äquatorialguinea	32 874	St. Pierre und Miquelon	+	373
156	Simbabwe	23 439	Sierra Leone	3 713	Tadschikistan	32 698	Samoa	+	358
157	Suriname	22 991	Jemen	3 655	Tschad	30 423	Antarktis	+	256
158	Ruanda	21 878	Burundi	3 619	Andorra	30 129	Vanuatu	+	254
159	Bahamas	21 764	Brunei Darussalam	3 399	Suriname	29 387	Westsahara	+	155
160	Papua-Neuguinea	21 300	Komoren	3 339	Gibraltar	26 955	Amerikanisch-Samoa	+	110
161	Nepal	21 051	Mali	3 309	Niger	26 893	Nördliche Marianen	+	94
162	Guinea	20 575	Vatikanstadt	3 267	Bahamas	26 542	Wallis und Futuna	+	81
163	Sierra Leone	18 633	Tschad	3 231	Malediven	26 004	Pitcairnseln	+	79
164	Malediven	18 199	Französisch-Polynesien	2 502	Belize	24 827	Montserrat	+	76
165	Eritrea	17 471	St. Kitts und Nevis	2 417	Britische Jungferninseln	23 977	Norfolkinsel	+	70

2.3 Rangfolge der Handelspartner im Außenhandel der Bundesrepublik Deutschland *)
Januar / September 2014

Rang	Ausfuhr		Einfuhr		Umsatz		Außenhandelssaldo		
	Land	in 1 000 Euro	Land	in 1 000 Euro	Land	in 1 000 Euro	Land	in 1 000 Euro	
166	Französisch-Polynesien	16 770	Tadschikistan	2 342	Sierra Leone	22 346	Südgeorgien u.d.Südlichen Sandwichinseln	+	65
167	Äquatorialguinea	14 475	Haiti	2 117	Grönland	19 716	Tonga	+	47
168	Haiti	13 071	Fidschi	1 688	Französisch-Polynesien	19 272	Föderierte Staaten von Mikronesien	+	24
169	Curacao	10 981	Curacao	1 646	Demokratische Volksrepublik Korea	18 282	Anguilla	+	15
170	Barbados	10 329	Barbados	1 590	Eritrea	17 581	Kiribati	+	15
171	Malawi	9 890	Grenada	1 582	Haiti	15 188	Palau	+	6
172	Seychellen	8 407	Seychellen	1 505	Curacao	12 627	St. Helena	+	4
173	Demokratische Volksrepublik Korea	8 017	Salomonen	1 440	Barbados	11 919	Britisches Territorium im Indischen Ozean	-	2
174	Antigua und Barbuda	7 667	Kaimaninseln	1 387	Swasiland	10 506	Tuvalu	-	3
175	Fidschi	7 540	St. Barthelemy	1 222	Guyana	10 335	Kokosinseln	-	4
176	Burundi	6 418	Belize	1 038	Burundi	10 037	Niue	-	25
177	Gambia	6 363	Lesotho	1 034	Seychellen	9 912	Weihnachtsinsel	-	32
178	Melilla	6 356	Gambia	937	Fidschi	9 228	Sao Tome und Principe	-	117
179	Swasiland	6 315	Zentralafrikanische Republik	821	Bhutan	8 306	Tokelau	-	367
180	Kap Verde	5 862	Besetzte palästinensische Gebiete	761	Antigua und Barbuda	7 890	St. Barthelemy	-	821
181	Dschibuti	5 356	Botsuana	761	Gambia	7 300	Grenada	-	954
182	Ceuta	5 354	Andorra	710	Melilla	6 361	Salomonen	-	1 060
183	Aruba	5 335	Falklandinseln	603	Kap Verde	6 035	Vatikanstadt	-	1 197
184	St. Lucia	5 294	Gibraltar	598	Timor-Leste	5 623	Demokratische Volksrepublik Korea	-	2 248
185	Somalia	4 212	Sao Tome und Principe	571	Aruba	5 586	Komoren	-	2 746
186	Grönland	4 166	Neukaledonien	493	Dschibuti	5 452	Bhutan	-	2 906
187	Südsudan	3 637	Somalia	420	Ceuta	5 442	Demokratische Volksrepublik Laos	-	3 116
188	Bermuda	3 630	Tokelau	388	St. Lucia	5 382	Äquatorialguinea	-	3 924
189	Guyana	3 151	Britische Jungferninseln	302	Vatikanstadt	5 337	Guyana	-	4 033
190	Zentralafrikanische Republik	2 941	Aruba	251	Somalia	4 632	Uganda	-	4 203
191	St. Martin	2 901	Bermuda	234	Komoren	3 932	Timor-Leste	-	5 423
192	Falklandinseln	2 712	Niger	233	Bermuda	3 864	Grönland	-	11 384
193	Bhutan	2 700	Antigua und Barbuda	223	Zentralafrikanische Republik	3 762	Mosambik	-	11 619
194	Französische Südgebiete	2 417	Kap Verde	173	Südsudan	3 648	Simbabwe	-	14 993
195	Vatikanstadt	2 070	Samoa	135	Falklandinseln	3 315	Mauretanien	-	15 387
196	Guam	2 027	Eritrea	110	St. Martin	2 972	Dominikanische Republik	-	16 552
197	Cookinseln	1 871	Dschibuti	96	Lesotho	2 839	Peru	-	20 533
198	Guinea-Bissau	1 844	Ceuta	88	Französische Südgebiete	2 417	Namibia	-	25 247
199	St. Vincent und die Grenadinen	1 807	St. Lucia	88	Grenada	2 210	Malawi	-	45 686
200	Lesotho	1 805	Antarktis	79	Guam	2 051	Paraguay	-	46 701
201	Turks- und Caicosinseln	898	St. Martin	71	Cookinseln	1 882	Madagaskar	-	59 866
202	Amerikanische Überseeinseln, kleinere	811	Amerikanische Jungferninseln	46	Guinea-Bissau	1 844	Guinea	-	65 151
203	Bonaire, Saba, St. Eustatius	750	Weihnachtsinsel	33	Salomonen	1 820	Trinidad und Tobago	-	66 318
204	Dominica	686	Palau	29	St. Vincent und die Grenadinen	1 807	Ecuador	-	98 227
205	Grenada	628	Vanuatu	28	St. Barthelemy	1 623	Island	-	126 763
206	Komoren	593	Niue	25	Sao Tome und Principe	1 025	Algerien	-	166 476
207	Samoa	493	Guam	24	Turks- und Caicosinseln	899	Tunesien	-	188 033
208	Amerikanische Jungferninseln	476	Föderierte Staaten von Mikronesien	19	Amerikanische Überseeinseln, kleinere	811	Papua-Neuguinea	-	198 815
209	Sao Tome und Principe	454	Montserrat	19	Bonaire, Saba, St. Eustatius	753	Sri Lanka	-	202 898
210	St. Barthelemy	401	St. Helena	16	Dominica	697	Honduras	-	202 946
211	Salomonen	380	Cookinseln	11	Samoa	628	Costa Rica	-	241 268
212	St. Pierre und Miquelon	373	Dominica	11	Amerikanische Jungferninseln	522	Pakistan	-	342 325
213	Antarktis	335	Südsudan	11	Antarktis	414	Thailand	-	382 215
214	Vanuatu	282	Amerikanisch-Samoa	9	Tokelau	409	Slowenien	-	542 111
215	Westsahara	164	Kiribati	9	St. Pierre und Miquelon	373	Cote d'Ivoire	-	553 351
216	Amerikanisch-Samoa	119	Marshallinseln	9	Vanuatu	310	Libysch-Arabische Dschamahirija	-	583 812
217	Timor-Leste	100	Westsahara	9	Westsahara	173	Indonesien	-	604 764
218	Montserrat	95	Anguilla	6	Amerikanisch-Samoa	128	Philippinen	-	622 040
219	Nördliche Marianen	94	Melilla	5	Montserrat	114	Ehemalige jugoslaw. Republik Mazedonien	-	636 351
220	Wallis und Futuna	81	Tuvalu	5	Nördliche Marianen	94	Kambodscha	-	664 078

2.3 Rangfolge der Handelspartner im Außenhandel der Bundesrepublik Deutschland *)
Januar / September 2014

Rang	Ausfuhr		Einfuhr		Umsatz		Außenhandelsaldo	
	Land	in 1 000 Euro	Land	in 1 000 Euro	Land	in 1 000 Euro	Land	in 1 000 Euro
221	Pitcairnseln		80 Kokosinseln		4 Pitcairnseln		81 Malaysia	- 933 337
222	Norfolksinsel		70 Bonaire, Saba, St. Eustatius		3 Wallis und Futuna		81 Aserbaidshan	- 1 061 175
223	Südgeorgien u.d.Südlichen Sandwichinseln		65 Britisches Territorium im Indischen Ozean		2 Norfolksinsel		70 Slowakei	- 1 207 267
224	Tonga		47 Pitcairnseln		1 Südgeorgien u.d.Südlichen Sandwichinseln		65 Ungarn	- 1 584 847
225	Föderierte Staaten von Mikronesien		43 Turks- und Caicosinseln		1 Palau		64 Japan	- 1 721 753
226	Palau		35 Amerikanische Überseeinseln, kleinere		- Föderierte Staaten von Mikronesien		62 Nigeria	- 2 046 657
227	Kiribati		24 Bouvetinsel		- Tonga		47 Tschechische Republik	- 2 257 555
228	Anguilla		21 Französische Südgebiete		- St. Helena		36 Kasachstan	- 2 360 146
229	Tokelau		21 Guinea-Bissau		- Weihnachtsinsel		34 Bangladesch	- 2 472 636
230	St. Helena		20 Heard und McDonaldinseln		- Kiribati		33 Volksrepublik China	- 2 578 661
231	Tuvalu		2 Mayotte		- Anguilla		27 Irland	- 2 623 823
232	Weihnachtsinsel		1 Nauru		- Niue		25 Vietnam	- 3 020 243
233	Bouvetinsel		- Nördliche Marianen		- Tuvalu		7 Russische Föderation	- 6 451 352
234	Britisches Territorium im Indischen Ozean		- Norfolksinsel		- Kokosinseln		4 Norwegen	- 8 170 963
235	Heard und McDonaldinseln		- St. Pierre und Miquelon		- Britisches Territorium im Indischen Ozean		2 Niederlande	- 11 655 355
236	Kokosinseln		- St. Vincent und die Grenadinen		- Nauru		- Bouvetinsel	-
237	Mayotte		- Südgeorgien u.d.Südlichen Sandwichinseln		- Bouvetinsel		- Heard und McDonaldinseln	-
238	Nauru		- Tonga		- Heard und McDonaldinseln		- Nauru	-
239	Niue		- Wallis und Futuna		- Mayotte		- Mayotte	-
	Außerdem		Außerdem		Außerdem		Außerdem	
	Schiffs- und Luftfahrzeugbedarf	2 787 593	Schiffs- und Luftfahrzeugbedarf		- Schiffs- und Luftfahrzeugbedarf	2 787 593	Schiffs- und Luftfahrzeugbedarf	+ 2 787 593
	Hohe See	18 223	Hohe See		1 Hohe See	18 224	Hohe See	+ 18 222
	Nicht ermittelte Länder und Gebiete	1 401	Nicht ermittelte Länder und Gebiete		- Nicht ermittelte Länder und Gebiete	1 401	Nicht ermittelte Länder und Gebiete	+ 1 401
	Insgesamt	846 074 027	Insgesamt	687 027 691	Insgesamt	1 533 101 718	Insgesamt	+ 159 046 336

*) Außenhandelsergebnisse nach Ländern können über Genesis-Online abgerufen werden (Tabellen 51000-0003 jährlich, 51000-0004 monatlich bzw. Zeitreihen 51000BJ002 jährlich, 51000BM002 monatlich).

3 Werte nach Kapiteln des Warenverzeichnisses für die Außenhandelsstatistik^{*)}

3.1 Ausfuhr

Nr. der Klassi- fikation	Warenbenennung	2014		2013	Zu- (+) bzw. Abnahme (-)			Zu- (+) bzw. Abnahme (-)		
		September	Januar / September		gegenüber September 2013		gegenüber Januar / September 2013			
					in 1 000 Euro	%	in 1 000 Euro	%		
01	Lebende Tiere	139 182	1 172 487	1 133 227	-	7 814	- 5,3	+ 39 260	+ 3,5	
02	Fleisch und genießbare Schlachtnebenzeugnisse	686 824	5 608 452	5 806 741	+	30 635	+ 4,7	- 198 289	- 3,4	
03	Fische und Krebstiere, Weichtiere und andere wirbellose Wassertieren	121 691	966 881	919 088	+	635	+ 0,5	+ 47 793	+ 5,2	
04	Milch und Milcherzeugnisse; Vogeleier; Honig	738 872	7 222 398	6 693 462	-	42 421	- 5,4	+ 528 936	+ 7,9	
05	Andere Waren tierischen Ursprungs	74 867	613 868	639 901	+	9 243	+ 14,1	- 26 033	- 4,1	
06	Lebende Pflanzen und Waren des Blumenhandels	80 344	675 629	647 726	+	4 728	+ 6,3	+ 27 903	+ 4,3	
07	Gemüse, Pflanzen, Wurzeln, Knollen, zu Ernährungszwecken	73 578	723 542	864 145	-	18 475	- 20,1	- 140 603	- 16,3	
08	Genießbare Früchte und Nüsse; Schalen von Zitrusfrüchten	119 382	1 062 234	1 031 814	+	9 577	+ 8,7	+ 30 420	+ 2,9	
09	Kaffee; Tee; Mate; Gewürze	194 970	1 683 397	1 671 542	+	13 549	+ 7,5	+ 11 855	+ 0,7	
10	Getreide	212 835	2 245 305	2 449 876	-	33 119	- 13,5	- 204 571	- 8,4	
11	Müllereierzeugnisse; Malz; Stärke; Imulin; Kleber von Weizen	110 463	973 619	933 011	+	6 595	+ 6,3	+ 40 608	+ 4,4	
12	Ölsamen und ölhaltige Früchte; Samen; Stroh und Futter	60 367	873 908	774 474	+	5 423	+ 9,9	+ 99 434	+ 12,8	
13	Schellack; Gummien, Harze und andere Pflanzensäfte	41 793	383 596	385 126	+	4 867	+ 13,2	- 1 530	- 0,4	
14	Flechtstoffe und andere Waren pflanzlichen Ursprungs	522	7 163	6 366	-	100	- 16,1	+ 797	+ 12,5	
15	Tierische und pflanzliche Fette und Öle	229 638	1 902 889	2 306 312	-	22 366	- 8,9	- 403 423	- 17,5	
16	Zubereitungen von Fleisch, Fischen oder von Krebstieren	248 950	2 070 261	2 021 755	+	20 283	+ 8,9	+ 48 506	+ 2,4	
17	Zucker und Zuckerwaren	172 745	1 379 496	1 373 520	+	16 503	+ 10,6	+ 5 976	+ 0,4	
18	Kakao und Zubereitungen aus Kakao	467 425	3 085 578	2 620 267	+	80 207	+ 20,7	+ 465 311	+ 17,8	
19	Zubereitungen aus Getreide, Mehl, Stärke; Milch; Backwaren	497 110	3 873 715	3 709 553	+	54 036	+ 12,2	+ 164 162	+ 4,4	
20	Zubereitungen von Gemüse, Früchten und and. Pflanzenteilen	194 378	1 786 683	1 731 148	+	4 812	+ 2,5	+ 55 535	+ 3,2	
21	Verschiedene Lebensmittelzubereitungen	399 534	3 659 396	3 501 305	+	20 574	+ 5,4	+ 158 091	+ 4,5	
22	Getränke, alkoholhaltige Flüssigkeiten und Essig	461 903	3 952 860	3 784 968	+	20 626	+ 4,7	+ 167 892	+ 4,4	
23	Rückstände und Abfälle der Lebensmittelindustrie	349 807	2 830 509	2 726 887	+	63 063	+ 22,0	+ 103 622	+ 3,8	
24	Tabak und verarbeitete Tabakersatzstoffe	342 370	2 705 286	2 783 839	+	24 793	+ 7,8	- 78 553	- 2,8	
25	Salz; Schwefel; Steine und Erden; Gips, Kalk und Zement	182 335	1 508 420	1 505 292	+	11 715	+ 6,9	+ 3 128	+ 0,2	
26	Erze sowie Schlacken und Aschen	25 524	238 927	235 136	-	328	- 1,3	+ 3 791	+ 1,6	
27	Mineralische Brennstoffe; Mineralöle; bituminöse Stoffe	2 939 815	24 246 505	23 956 211	+	305 726	+ 11,6	+ 290 294	+ 1,2	
28	Anorganische chemische Erzeugnisse	758 118	6 335 797	6 168 118	+	173 052	+ 29,6	+ 167 679	+ 2,7	
29	Organische chemische Erzeugnisse	2 142 666	19 107 411	18 914 427	+	193 646	+ 9,9	+ 192 984	+ 1,0	
30	Pharmazeutische Erzeugnisse	5 100 196	44 905 769	41 281 635	+	315 875	+ 6,6	+ 3 624 134	+ 8,8	
31	Düngemittel	175 918	1 682 567	2 008 171	-	37 632	- 17,6	- 325 604	- 16,2	
32	Gerb- und Farbstoffauszüge; Farbstoffe, Anstrichfarben, Lacke	922 912	8 049 476	7 898 058	+	52 834	+ 6,1	+ 151 418	+ 1,9	
33	Ätherische Öle; zubereitete Körperpflege- oder Schönheitsmittel	740 818	6 149 297	6 291 265	+	14 336	+ 2,0	- 141 968	- 2,3	
34	Seifen; Waschmittel, Schuhcreme, Kerzen, Modelliermassen	577 574	4 982 064	4 762 041	+	51 279	+ 9,7	+ 220 023	+ 4,6	
35	Eiweißstoffe, modifizierte Stärke; Klebstoffe, Enzyme	252 256	2 279 145	2 109 286	+	19 350	+ 8,3	+ 169 859	+ 8,1	
36	Pulver und Sprengstoffe; Zündhölzer	18 975	152 055	156 190	+	1 207	+ 6,8	- 4 135	- 2,6	
37	Erzeugnisse zu fotografischen und kinematografischen Zwecken	96 190	827 546	824 576	+	2 594	+ 2,8	+ 2 970	+ 0,4	
38	Verschiedenen Erzeugnisse der chemischen Industrie	1 599 216	14 643 686	14 153 192	+	96 279	+ 6,4	+ 490 494	+ 3,5	
39	Kunststoffe und Waren daraus	4 770 939	40 841 555	38 996 273	+	429 692	+ 9,9	+ 1 845 282	+ 4,7	
40	Kautschuk und Waren daraus	1 258 570	10 516 934	10 346 649	+	70 366	+ 5,9	+ 170 285	+ 1,6	
41	Häute, Felle und Leder	98 936	868 867	787 644	+	9 795	+ 11,0	+ 81 223	+ 10,3	
42	Lederwaren; Reiseartikel; Handtaschen	159 060	1 292 835	1 200 034	+	19 836	+ 14,2	+ 92 801	+ 7,7	
43	Pelzfelle und künstliches Pelzwerk; Waren daraus	17 614	142 430	154 644	-	2 874	- 14,0	- 12 214	- 7,9	
44	Holz und Holzwaren; Holzkohle	614 471	5 294 761	4 968 513	+	23 911	+ 4,0	+ 326 248	+ 6,6	
45	Kork und Korkwaren	2 077	21 845	20 270	-	156	- 7,0	+ 1 575	+ 7,8	
46	Flechtwaren und Korbmacherwaren	3 562	30 709	28 454	+	97	+ 2,8	+ 2 255	+ 7,9	
47	Halbstoffe aus Holz	103 336	890 317	890 061	+	10 357	+ 11,1	+ 256	+ 0,0	
48	Papier und Pappe; Waren aus Papier oder Pappe	1 487 605	12 885 585	12 634 369	+	89 702	+ 6,4	+ 251 216	+ 2,0	
49	Bücher, Zeitungen, Erzeugnisse des graphischen Gewerbes	375 453	2 968 027	3 028 236	+	9 817	+ 2,7	- 60 209	- 2,0	
50	Seide	4 575	47 830	49 437	-	368	- 7,4	- 1 607	- 3,3	
51	Wolle, Tierhaare	35 574	393 280	432 823	-	7 771	- 17,9	- 39 543	- 9,1	
52	Baumwolle	78 905	711 200	701 319	+	485	+ 0,6	+ 9 881	+ 1,4	
53	Andere pflanzliche Spinnstoffe	2 767	26 894	28 310	-	19	- 0,7	- 1 416	- 5,0	
54	Synthetische oder künstliche Filamente	173 507	1 451 350	1 377 153	+	26 210	+ 17,8	+ 74 197	+ 5,4	
55	Synthetische oder künstliche Spinnfasern	166 595	1 458 898	1 449 130	-	1 007	- 0,6	+ 9 768	+ 0,7	
56	Watte, Filze und Vliesstoffe; Seile und Tawe	215 273	1 756 700	1 640 546	+	28 887	+ 15,5	+ 116 154	+ 7,1	
57	Teppiche und andere Fußbodenbeläge, aus Spinnstoffen	42 807	349 628	361 419	+	523	+ 1,2	- 11 791	- 3,3	
58	Spezialgewebe; getuftete Spinnstoffzer-, Stickereien	38 379	346 596	341 646	+	150	+ 0,4	+ 4 950	+ 1,4	
59	Getränke, bestrichene, überzogene Gewebe	184 741	1 549 404	1 501 237	+	13 892	+ 8,1	+ 48 167	+ 3,2	
60	Gewirke und Gestricke	59 792	582 988	588 218	-	2 174	- 3,5	- 5 230	- 0,9	
61	Kleidung aus Gewirken und Gestricken	704 898	5 181 256	4 769 039	+	47 417	+ 7,2	+ 412 217	+ 8,6	
62	Kleidung ausgenommen aus Gewirken und Gestricken	823 532	5 892 572	5 527 907	+	26 722	+ 3,4	+ 364 665	+ 6,6	
63	Andere konfektionierte Spinnstoffwaren; Altwaren	204 767	1 696 978	1 576 975	+	13 468	+ 7,0	+ 120 003	+ 7,6	
64	Schuhe	436 091	3 413 269	2 945 746	+	52 138	+ 13,6	+ 467 523	+ 15,9	
65	Kopfbedeckungen	37 950	245 977	224 320	-	1 863	- 4,7	+ 21 657	+ 9,7	
66	Regenschirme, Sonnenschirme, Stöcke, Peitschen	5 993	65 652	58 598	-	133	- 2,2	+ 7 054	+ 12,0	
67	Federn und Daunen; künstliche Blumen, Menschenhaare	11 249	75 345	69 117	+	1 466	+ 15,0	+ 6 228	+ 9,0	
68	Waren aus Stein, Gips, Zement, Asbest, Glimmer	344 963	2 989 546	2 766 311	+	27 007	+ 8,5	+ 223 235	+ 8,1	
69	Keramische Waren	263 947	2 238 520	2 123 818	+	23 373	+ 9,7	+ 114 702	+ 5,4	
70	Glas und Glaswaren	490 180	4 179 020	3 897 655	+	24 142	+ 5,2	+ 281 365	+ 7,2	
71	Perlen, Edelsteine, Edelmetalle, Schmuck, Münzen	974 065	8 244 221	9 944 918	+	5 111	+ 0,5	- 1 700 697	- 17,1	
72	Eisen und Stahl	1 978 694	16 703 226	16 821 136	+	162 276	+ 8,9	- 117 910	- 0,7	
73	Waren aus Eisen und Stahl	2 312 520	19 256 231	19 127 839	+	178 050	+ 8,3	+ 128 392	+ 0,7	
74	Kupfer und Waren daraus	959 759	7 917 636	8 057 871	+	125 010	+ 15,0	- 140 235	- 1,7	
75	Nickel und Waren daraus	102 408	778 656	769 703	+	15 972	+ 18,5	+ 8 953	+ 1,2	
76	Aluminium und Waren daraus	1 150 540	9 612 253	9 321 560	+	95 721	+ 9,1	+ 290 693	+ 3,1	
78	Blei und Waren daraus	51 933	355 634	308 894	+	15 474	+ 42,4	+ 46 740	+ 15,1	
79	Zink und Waren daraus	64 775	483 625	427 219	+	16 441	+ 34,0	+ 56 406	+ 13,2	
80	Zinn und Waren daraus	11 219	98 499	90 074	+	2 095	+ 23,0	+ 8 425	+ 9,4	
81	Andere unedle Metalle; Cermets; Waren daraus	137 748	1 065 630	954 726	+	34 712	+ 33,7	+ 110 904	+ 11,6	
82	Werkzeuge, Schneidwaren und Essbestecke	634 149	5 432 025	5 113 783	+	62 673	+ 11,0	+ 318 242	+ 6,2	
83	Verschiedene Waren aus unedlen Metallen	578 516	5 064 338	4 858 024	+	46 671	+ 8,8	+ 206 314	+ 4,2	
84	Maschinen, Apparate und mechanische Geräte	17 088 706	144 668 059	141 082 851	+	1 198 862	+ 7,5	+ 3 585 208	+ 2,5	
85	Elektrische Maschinen, Bild- und Tonwiedergabegeräte	10 083 181	81 841 089	79 781 197	+	806 587	+ 8,7	+ 2 059 892	+ 2,6	
86	Schienenfahrzeuge, Gleismaterial	286 150	2 564 194	2 732 256	-	96 364	- 25,2	- 168 062	- 6,2	
87	Zugmaschinen, Kraftwagen, Krafträder, Fahrräder	17 938 470	145 011 117	136 795 758	+	1 199 718	+ 7,2	+ 8 215 359	+ 6,0	
88	Luftfahrzeuge und Raumfahrzeuge	3 148 677	23 829 099	23 240 970	-	233 218	- 6,9	+ 588 129	+ 2,5	
89	Wasserfahrzeuge und schwimmende Vorrichtungen	993 319	2 517 364	2 427 237	+	854 550	x	+ 90 127	+ 3,7	

3 Werte nach Kapiteln des Warenverzeichnisses für die Außenhandelsstatistik *)

3.1 Ausfuhr

Nr. der Klassi- fikation	Warenbenennung	2014		2013	Zu- (+) bzw. Abnahme (-)			Zu- (+) bzw. Abnahme (-)		
		September	Januar / September		gegenüber September 2013			gegenüber Januar / September 2013		
		in 1 000 Euro			in 1 000 Euro	%	in 1 000 Euro	%		
90	Optische, photographische Instrumente; medizinische Instrumente	4 651 874	38 620 587	37 464 817	+	256 502	+ 5,8	+ 1 155 770	+ 3,1	
91	Uhrmacherwaren	194 645	1 357 425	1 284 617	+	25 629	+ 15,2	+ 72 808	+ 5,7	
92	Musikinstrumente	51 371	374 571	360 702	-	3 801	- 6,9	+ 13 869	+ 3,8	
93	Waffen und Munition	37 962	324 203	394 179	-	14 782	- 28,0	- 69 976	- 17,8	
94	Möbel; Beleuchtungskörper	1 216 299	10 085 424	9 619 609	+	114 131	+ 10,4	+ 465 815	+ 4,8	
95	Spielzeug, Sportgeräte	354 516	2 257 295	2 247 580	+	41 268	+ 13,2	+ 9 715	+ 0,4	
96	Verschiedene Waren	308 087	2 781 705	2 554 893	+	18 379	+ 6,3	+ 226 812	+ 8,9	
97	Kunstgegenstände, Sammlungsstücke, Antiquitäten	58 570	472 108	436 304	-	3 050	- 4,9	+ 35 804	+ 8,2	
98	Vollständige Fabrikationsanlagen	161 416	2 095 570	2 440 739	-	56 798	- 26,0	- 345 169	- 14,1	
99	Zusammenstellungen verschiedener Waren	2 211 665	15 287 662	12 780 047	+	825 763	+ 59,6	+ 2 507 615	+ 19,6	
	Insgesamt ...	102 511 399	846 074 027	817 705 039	+	8 092 452	+ 8,6	+ 28 368 988	+ 3,5	

*) Außenhandelsresultate nach Kapiteln können über Genesis-Online abgerufen werden (Tabellen 51000-0005 jährlich, 51000-0006 monatlich bzw. Zeitreihen 51000B)120 jährlich, 51000BM120 monatlich).

3 Werte nach Kapiteln des Warenverzeichnisses für die Außenhandelsstatistik ^{*)}

3.2 Einfuhr

Nr. der Klassifikation	Warenbenennung	2014		2013	Zu- (+) bzw. Abnahme (-)			Zu- (+) bzw. Abnahme (-)		
		September	Januar / September		gegenüber			gegenüber		
		in 1 000 Euro			September 2013			Januar / September 2013		
					in 1 000 Euro	%		in 1 000 Euro	%	
01	Lebende Tiere	184 537	1 586 158	1 516 910	+	5 311	+ 3,0	+	69 248	+ 4,6
02	Fleisch und genießbare Schlachtnebenerzeugnisse	518 795	4 443 893	4 392 851	+	12 141	+ 2,4	+	51 042	+ 1,2
03	Fische und Krebstiere, Weichtiere und andere wirbellose Wassertiere	309 940	2 434 299	2 246 697	+	54 472	+ 21,3	+	187 602	+ 8,4
04	Milch und Milcherzeugnisse; Vogeleier; Honig	555 943	5 090 009	4 809 678	-	7 327	- 1,3	+	280 331	+ 5,8
05	Andere Waren tierischen Ursprungs	78 059	666 017	675 384	+	4 875	+ 6,7	-	9 367	- 1,4
06	Lebende Pflanzen und Waren des Blumenhandels	189 086	2 084 378	2 073 350	+	19 074	+ 11,2	+	11 028	+ 0,5
07	Gemüse, Pflanzen, Wurzeln, Knollen, zu Ernährungszwecken	327 131	3 881 315	4 070 138	+	39 375	+ 13,7	+	188 823	- 4,6
08	Genießbare Früchte und Nüsse; Schalen von Zitrusfrüchten	594 198	5 648 733	5 618 288	+	7 914	+ 1,3	+	30 445	+ 0,5
09	Kaffee; Tee; Mate, Gewürze	357 642	2 834 434	2 778 912	+	85 653	+ 31,5	+	55 522	+ 2,0
10	Getreide	201 514	1 970 338	1 812 601	+	13 130	+ 7,0	+	157 737	+ 8,7
11	Müllereierzeugnisse; Malz; Stärke; Imulin; Kleber von Weizen	38 461	365 970	390 115	-	4 279	- 10,0	-	24 145	- 6,2
12	Ölsamen und ölhaltige Früchte; Samen; Stroh und Futter	399 716	3 436 876	3 755 162	-	92 965	- 18,9	-	318 286	- 8,5
13	Schellack; Gummen, Harze und andere Pflanzensäfte	37 523	335 174	359 636	+	5 669	+ 17,8	-	24 462	- 6,8
14	Flechtstoffe und andere Waren pflanzlichen Ursprungs	2 827	27 408	22 331	+	717	+ 34,0	+	5 077	+ 22,7
15	Tierische und pflanzliche Fette und Öle	298 683	2 674 446	2 734 239	-	32 308	- 9,8	-	59 793	- 2,2
16	Zubereitungen von Fleisch, Fischen oder von Krebstieren	195 067	1 680 383	1 711 913	-	6 479	- 3,2	-	31 530	- 1,8
17	Zucker und Zuckerwaren	129 363	1 228 586	1 253 309	-	12 427	- 8,8	-	24 723	- 2,0
18	Kakao und Zubereitungen aus Kakao	343 622	2 603 862	2 195 079	+	62 758	+ 22,3	+	408 783	+ 18,6
19	Zubereitungen aus Getreide, Mehl, Stärke; Milch; Backwaren	283 049	2 464 551	2 274 889	+	28 446	+ 11,2	+	189 662	+ 8,3
20	Zubereitungen von Gemüse, Früchten und and. Pflanzenteilen	325 410	3 064 550	3 047 184	-	2 197	- 0,7	+	17 366	+ 0,6
21	Verschiedene Lebensmittelzubereitungen	220 058	2 084 513	1 940 024	+	16 701	+ 8,2	+	144 489	+ 7,4
22	Getränke, alkoholhaltige Flüssigkeiten und Essig	549 083	4 720 344	4 837 671	-	11 200	- 2,0	-	117 327	- 2,4
23	Rückstände und Abfälle der Lebensmittelindustrie	317 844	2 700 841	2 728 136	-	18 506	- 5,5	-	27 295	- 1,0
24	Tabak und verarbeitete Tabakersatzstoffe	176 085	1 334 426	1 355 878	+	16 917	+ 10,6	-	21 452	- 1,6
25	Salz; Schwefel; Steine und Erden; Gips, Kalk und Zement	156 300	1 373 886	1 323 292	-	2 660	- 1,7	+	50 594	+ 3,8
26	Erze sowie Schlacken und Aschen	638 132	5 817 167	5 900 006	+	114 969	+ 22,0	-	82 839	- 1,4
27	Mineralische Brennstoffe; Mineralöle; bituminöse Stoffe	10 135 126	91 158 040	100 960 352	-	202 909	- 2,0	-	9 802 312	- 9,7
28	Anorganische chemische Erzeugnisse	545 321	4 729 026	4 761 370	-	58 298	- 9,7	-	32 344	- 0,7
29	Organische chemische Erzeugnisse	2 123 117	19 582 823	19 158 961	+	42 105	+ 2,0	+	423 862	+ 2,2
30	Pharmazeutische Erzeugnisse	3 267 048	27 775 472	25 215 931	+	376 386	+ 13,0	+	2 559 541	+ 10,2
31	Düngemittel	116 066	1 071 969	1 087 487	+	29 778	+ 34,5	-	15 518	- 1,4
32	Gerb- und Farbstoffauszüge; Farbstoffe, Anstrichfarben, Lacke	500 129	4 379 671	4 241 849	+	4 682	+ 0,9	+	137 822	+ 3,2
33	Ätherische Öle; zubereitete Körperpflege- oder Schönheitsmittel	492 264	4 068 090	3 970 112	+	26 070	+ 5,6	+	97 978	+ 2,5
34	Seifen; Waschmittel, Schuhcreme, Kerzen, Modelliermassen	323 551	2 528 923	2 417 165	+	39 774	+ 14,0	+	111 758	+ 4,6
35	Eiweißstoffe, modifizierte Stärke; Klebstoffe, Enzyme	158 481	1 493 314	1 438 758	-	6 567	- 4,0	+	54 556	+ 3,8
36	Pulver und Sprengstoffe; Zündhölzer	28 025	157 553	144 666	+	6 866	+ 32,4	+	12 887	+ 8,9
37	Erzeugnisse zu fotografischen und kinematografischen Zwecken	60 830	532 964	562 052	-	4 140	- 6,4	-	29 088	- 5,2
38	Verschiedenen Erzeugnisse der chemischen Industrie	966 540	8 966 498	8 508 688	+	68 558	+ 7,6	+	457 810	+ 5,4
39	Kunststoffe und Waren daraus	2 941 432	25 831 957	24 467 255	+	155 712	+ 5,6	+	1 364 702	+ 5,6
40	Kautschuk und Waren daraus	1 180 906	10 244 149	10 038 905	+	24 970	+ 2,2	+	205 244	+ 2,0
41	Häute, Felle und Leder	75 005	716 871	674 655	+	1 029	+ 1,4	+	42 216	+ 6,3
42	Lederwaren; Reiseartikel; Handtaschen	288 274	2 514 064	2 331 763	+	25 487	+ 9,7	+	182 301	+ 7,8
43	Pelzfelle und künstliches Pelzwerk; Waren daraus	15 152	119 832	135 487	-	1 487	- 9,9	-	15 655	- 11,6
44	Holz und Holzwaren; Holzkohle	586 844	5 286 269	4 873 004	+	29 810	+ 5,4	+	413 265	+ 8,5
45	Kork und Korkwaren	6 237	72 267	68 107	-	1 519	- 19,6	+	4 160	+ 6,1
46	Flechtwaren und Korbmacherwaren	9 864	76 835	76 835	+	914	+ 10,2	+	3 749	+ 4,9
47	Halbstoffe aus Holz	315 327	2 669 210	2 645 071	+	31 367	+ 11,0	+	24 139	+ 0,9
48	Papier und Pappe; Waren aus Papier oder Pappe	1 037 445	8 811 338	8 443 262	+	63 029	+ 6,5	+	368 076	+ 4,4
49	Bücher, Zeitungen, Erzeugnisse des graphischen Gewerbes	169 128	1 352 838	1 298 202	+	6 594	+ 4,1	+	54 636	+ 4,2
50	Seide	5 275	52 953	52 271	-	745	- 12,4	+	682	+ 1,3
51	Wolle, Tierhaare	49 341	465 099	521 607	+	915	+ 1,9	-	56 508	- 10,8
52	Baumwolle	74 407	711 753	711 220	-	1 671	- 2,2	+	533	+ 0,1
53	Andere pflanzliche Spinnstoffe	5 584	45 747	45 750	+	1 040	+ 22,9	-	3	+ 0,0
54	Synthetische oder künstliche Filamente	121 276	1 090 646	1 024 166	+	9 521	+ 8,5	+	66 480	+ 6,5
55	Synthetische oder künstliche Spinnfasern	137 631	1 197 656	1 142 712	+	8 753	+ 6,8	+	54 944	+ 4,8
56	Watte, Filze und Vliesstoffe; Seile und Tawe	103 766	925 544	881 216	+	6 580	+ 6,8	+	44 328	+ 5,0
57	Teppiche und andere Fußbodenbeläge, aus Spinnstoffen	81 391	723 832	735 680	+	4 003	+ 5,2	-	11 848	- 1,6
58	Spezialgewebe; getuftete Spinnstoffzerz.; Stickereien	22 305	205 130	209 288	-	13	- 0,1	-	4 158	- 2,0
59	Getränke, bestrichene, überzogene Gewebe	93 957	794 059	811 836	+	6 547	+ 7,5	-	17 777	- 2,2
60	Gewirke und Gestricke	34 783	325 300	315 320	+	3 002	+ 9,4	+	9 980	+ 3,2
61	Kleidung aus Gewirken und Gestricken	1 354 095	10 555 552	9 874 113	+	60 300	+ 4,7	+	681 439	+ 6,9
62	Kleidung ausgenommen aus Gewirken und Gestricken	1 414 177	10 896 136	10 408 912	+	48 872	+ 3,6	+	487 224	+ 4,7
63	Andere konfektionierte Spinnstoffwaren; Altwaren	290 663	2 505 495	2 343 370	+	17 692	+ 6,5	+	162 125	+ 6,9
64	Schuhe	810 091	6 497 842	5 808 412	+	109 207	+ 15,6	+	689 430	+ 11,9
65	Kopfbedeckungen	53 470	355 136	324 741	+	3 614	+ 7,2	+	30 395	+ 9,4
66	Regenschirme, Sonnenschirme, Stöcke, Peitschen	9 336	152 061	133 292	-	124	- 1,3	+	18 769	+ 14,1
67	Federn und Daunenn; künstliche Blumen, Menschenhaare	16 153	108 109	111 217	+	1 107	+ 7,4	-	3 108	- 2,8
68	Waren aus Stein, Gips, Zement, Asbest, Glimmer	231 008	2 010 470	1 886 034	+	5 566	+ 2,5	+	124 436	+ 6,6
69	Keramische Waren	203 950	1 784 040	1 645 081	+	8 470	+ 4,3	+	138 959	+ 8,4
70	Glas und Glaswaren	382 580	3 293 163	2 996 949	+	20 371	+ 5,6	+	296 214	+ 9,9
71	Perlen, Edelsteine, Edelmetalle, Schmuck, Münzen	1 320 503	11 293 431	12 154 830	-	3 073	- 0,2	-	861 399	- 7,1
72	Eisen und Stahl	2 014 297	17 661 353	17 197 901	+	294 982	+ 17,2	+	463 452	+ 2,7
73	Waren aus Eisen und Stahl	1 589 081	13 542 590	12 690 312	+	120 372	+ 8,2	+	852 278	+ 6,7
74	Kupfer und Waren daraus	741 793	7 110 914	7 648 286	-	123 071	- 14,2	-	537 372	- 7,0
75	Nickel und Waren daraus	147 332	1 011 667	1 070 460	+	44 915	+ 43,9	-	58 793	- 5,5
76	Aluminium und Waren daraus	1 216 990	10 148 742	9 817 424	+	141 961	+ 13,2	+	331 318	+ 3,4
78	Blei und Waren daraus	21 246	206 828	255 632	-	4 006	- 15,9	-	48 804	- 19,1
79	Zinn und Waren daraus	106 455	877 180	784 308	+	16 724	+ 18,6	+	92 872	+ 11,8
80	Zinn und Waren daraus	27 651	309 920	303 917	-	2 682	- 8,8	+	6 003	+ 2,0
81	Andere unedle Metalle; Cermets; Waren daraus	136 499	1 149 106	1 102 893	+	28 039	+ 25,9	+	46 213	+ 4,2
82	Werkzeuge, Schneidwaren und Essbestecke	358 974	3 212 802	2 986 796	+	19 538	+ 5,8	+	226 006	+ 7,6
83	Verschiedene Waren aus unedlen Metallen	357 099	3 025 062	2 839 649	+	31 431	+ 9,7	+	185 413	+ 6,5
84	Maschinen, Apparate und mechanische Geräte	10 091 477	83 213 759	79 940 471	+	1 184 501	+ 13,3	+	3 273 288	+ 4,1
85	Elektrische Maschinen, Bild- und Tonwiedergabegeräte	9 173 833	73 129 257	70 587 623	+	597 133	+ 7,0	+	2 541 634	+ 3,6
86	Schienenfahrzeuge, Gleismaterial	202 259	1 567 732	1 676 615	+	24 949	+ 14,1	-	109 183	- 6,5
87	Zugmaschinen, Kraftwagen, Krafträder, Fahrräder	7 056 085	58 644 687	53 389 546	+	961 368	+ 15,8	+	5 255 141	+ 9,8

3 Werte nach Kapiteln des Warenverzeichnisses für die Außenhandelsstatistik *)

3.2 Einfuhr

Nr. der Klassi- fikation	Warenbenennung	2014		2013		Zu- (+) bzw. Abnahme (-)		Zu- (+) bzw. Abnahme (-)		
		September	Januar / September	gegenüber September 2013		gegenüber Januar / September 2013				
				in 1 000 Euro	%	in 1 000 Euro	%			
88	Luftfahrzeuge und Raumfahrzeuge	1 641 944	16 186 700	14 583 031	+	903 827	x	+	1 603 669	+ 11,0
89	Wasserfahrzeuge und schwimmende Vorrichtungen	238 416	1 515 343	2 535 759	+	58 985	+ 32,9	-	1 020 416	- 40,2
90	Optische, fotografische Instrumente; medizinische Instrumente	2 514 738	21 360 889	20 309 046	+	248 200	+ 11,0	+	1 051 843	+ 5,2
91	Uhrmacherwaren	193 696	1 515 052	1 554 942	+	6 652	+ 3,6	-	39 890	- 2,6
92	Musikinstrumente	46 249	343 599	323 592	+	1 411	+ 3,1	+	20 007	+ 6,2
93	Waffen und Munition	15 228	131 619	153 174	+	1 167	+ 8,3	-	21 555	- 14,1
94	Möbel; Beleuchtungskörper	1 426 529	11 758 500	10 501 230	+	183 848	+ 14,8	+	1 257 270	+ 12,0
95	Spielzeug, Sportgeräte	513 829	3 220 234	3 151 963	+	53 861	+ 11,7	+	68 271	+ 2,2
96	Verschiedene Waren	196 872	1 822 086	1 691 215	+	8 017	+ 4,2	+	130 871	+ 7,7
97	Kunstgegenstände, Sammlungsstücke, Antiquitäten	31 739	273 369	274 765	+	12 846	+ 68,0	-	1 396	- 0,5
98	Vollständige Fabrikationsanlagen	2 026	8 554	19 205	-	368	- 15,4	-	10 651	- 55,5
99	Zusammenstellungen verschiedener Waren	783 832	7 394 712	7 071 044	-	7 765	- 1,0	+	323 668	+ 4,6
	Insgesamt ...	80 432 091	687 027 691	671 942 726	+	6 072 751	+ 8,2	+	15 084 965	+ 2,2

*) Außenhandelsergebnisse nach Kapiteln können über Genesis-Online abgerufen werden (Tabellen 51000-0005 jährlich, 51000-0006 monatlich bzw. Zeitreihen 51000BJ120 jährlich, 51000BM120 monatlich).

4 Werte nach den "Main Industrial Groupings" (MIGS) *)

Nr. der Klassi- fikation	Warenbenennung	2014		2013	Zu- (+) bzw. Abnahme (-)			Zu- (+) bzw. Abnahme (-)		
		September	Januar / September		gegenüber September 2013			gegenüber Januar / September 2013		
		in 1 000 Euro			in 1 000 Euro	%		in 1 000 Euro	%	
Ausfuhr										
11	Landwirtschaftsgüter	714 445	7 440 489	7 925 718	-	113 252	- 13,7	-	485 229	- 6,1
21	Vorleistungsgüter	29 886 531	258 163 995	256 247 614	+	1 750 934	+ 6,2	+	1 916 381	+ 0,7
22	Investitionsgüter	45 284 835	370 521 853	360 112 205	+	2 468 281	+ 5,8	+	10 409 648	+ 2,9
23	Gebrauchsgüter	2 761 892	22 716 837	22 745 025	+	79 795	+ 3,0	-	28 188	- 0,1
24	Verbrauchsgüter	13 946 904	118 861 378	114 907 497	+	432 944	+ 3,2	+	3 953 881	+ 3,4
25	Energie	2 560 040	21 581 431	22 192 888	+	149 388	+ 6,2	-	611 457	- 2,8
31	Waren, die nicht zugeordnet werden konnten	7 356 752	46 788 045	33 574 090	+	3 324 361	+ 82,4	+	13 213 955	+ 39,4
	Insgesamt ...	102 511 399	846 074 027	817 705 039	+	8 092 452	+ 8,6	+	28 368 988	+ 3,5
Einfuhr										
11	Landwirtschaftsgüter	2 140 493	21 219 087	22 274 752	-	90 584	- 4,1	-	1 055 665	- 4,7
21	Vorleistungsgüter	22 740 262	200 863 320	198 831 417	+	787 089	+ 3,6	+	2 031 903	+ 1,0
22	Investitionsgüter	23 175 852	194 890 625	188 347 821	+	2 661 377	+ 13,0	+	6 542 804	+ 3,5
23	Gebrauchsgüter	3 201 787	26 180 793	26 353 617	-	45 624	- 1,4	-	172 824	- 0,7
24	Verbrauchsgüter	12 515 866	106 871 467	103 701 134	+	162 574	+ 1,3	+	3 170 333	+ 3,1
25	Energie	9 552 175	87 559 962	99 148 591	-	559 015	- 5,5	-	11 588 629	- 11,7
31	Waren, die nicht zugeordnet werden konnten	7 105 656	49 442 437	33 285 393	+	3 156 934	+ 79,9	+	16 157 044	+ 48,5
	Insgesamt ...	80 432 091	687 027 691	671 942 726	+	6 072 751	+ 8,2	+	15 084 965	+ 2,2

*) Außenhandelsergebnisse nach den MIGS können über Genesis-Online abgerufen werden (Tabellen 51000-0005 jährlich, 51000-0006 monatlich bzw. Zeitreihen 51000BJ520 jährlich, 51000BM520 monatlich).

Die 10 wichtigsten Güterabteilungen Januar / September 2014
Ausfuhr
in Milliarden Euro

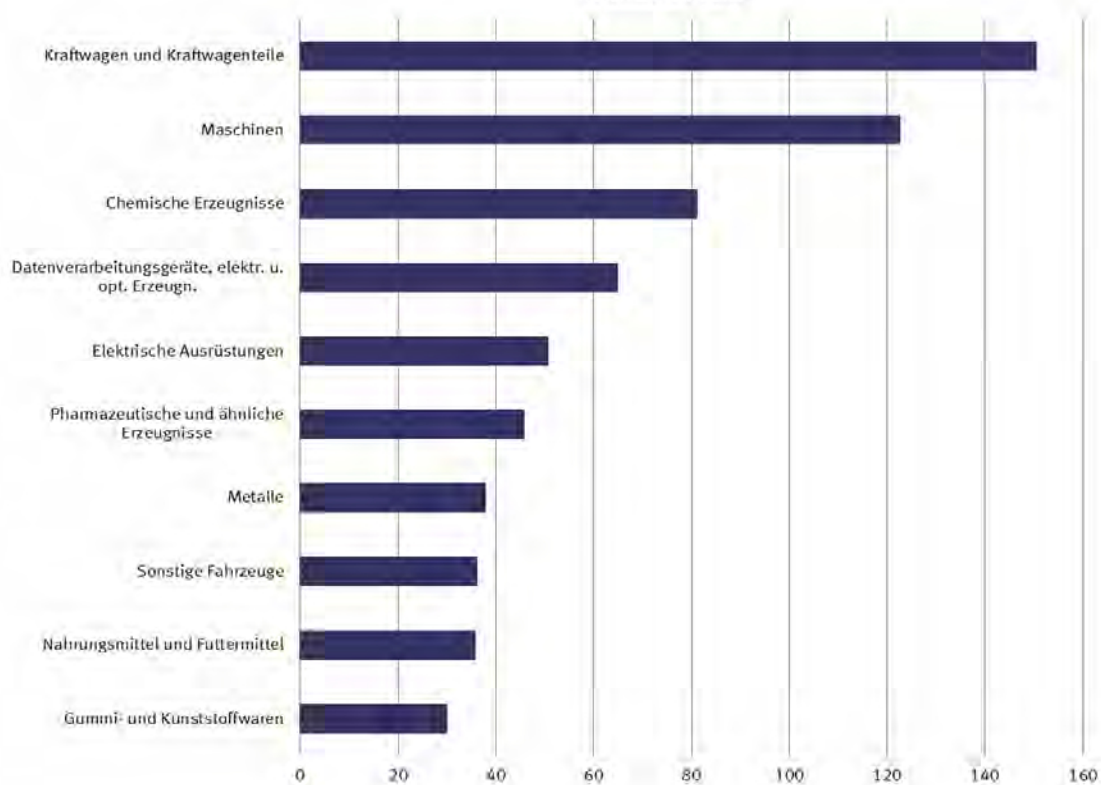

Die 10 wichtigsten Güterabteilungen Januar / September 2014
Einfuhr
in Milliarden Euro

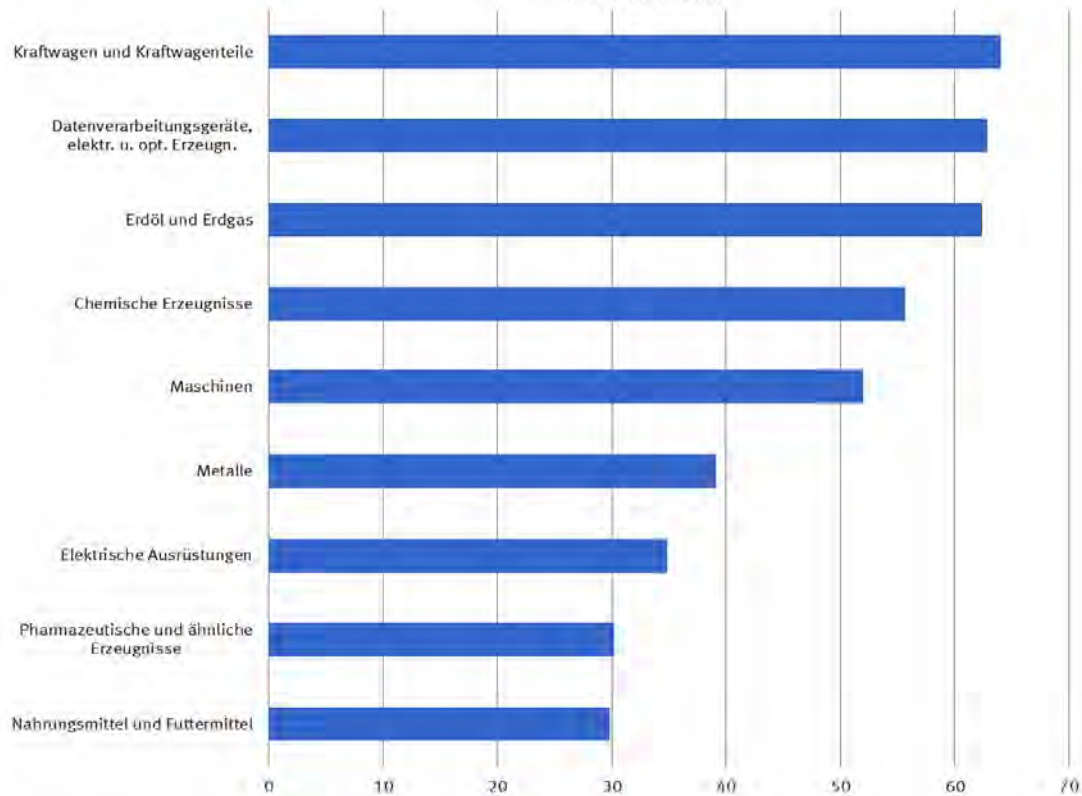

5 Werte nach Güterabteilungen des Güterverzeichnis für Produktionsstatistiken *)

5.1 Ausfuhr

Nr. der Klassifikation	Warenbenennung	2014		2013	Zu- (+) bzw. Abnahme (-)			Zu- (+) bzw. Abnahme (-)		
		September	Januar / September		gegenüber September 2013			gegenüber Januar / September 2013		
		in 1 000 Euro			in 1 000 Euro	%		in 1 000 Euro	%	
01	Erzeugnisse der Landwirtschaft und Jagd	670 071	7 006 881	7 479 392	-	102 093	- 13,2	-	472 511	- 6,3
02	Forstwirtschaftliche Erzeugnisse	22 156	266 219	242 880	+	97	+ 0,4	+	23 339	+ 9,6
03	Fische und Fischereierzeugnisse	22 218	167 388	203 447	-	11 256	- 33,6	-	36 059	- 17,7
05	Kohle	12 707	93 746	88 991	+	1 498	+ 13,4	+	4 755	+ 5,3
06	Erdöl und Erdgas	835 830	7 465 738	7 879 092	+	63 019	+ 8,2	-	413 354	- 5,2
07	Erze	9 631	95 558	102 175	-	524	- 5,2	-	6 617	- 6,5
08	Steine und Erden, sonstige Bergbauerzeugnisse	106 049	968 299	1 002 577	-	366	- 0,3	-	34 278	- 3,4
10	Nahrungsmittel und Futtermittel	4 162 110	35 925 232	35 932 750	+	47 957	+ 1,2	-	7 518	+ 0,0
11	Getränke	434 098	3 837 926	3 765 661	-	810	- 0,2	+	72 265	+ 1,9
12	Tabakerzeugnisse	301 506	2 439 422	2 560 277	+	8 911	+ 3,0	-	120 855	- 4,7
13	Textilien	912 754	7 997 458	7 847 665	+	26 667	+ 3,0	+	149 793	+ 1,9
14	Bekleidung	1 546 509	11 334 209	10 768 256	+	16 535	+ 1,1	+	565 953	+ 5,3
15	Leder und Lederwaren	592 363	4 860 487	4 364 802	+	59 529	+ 11,2	+	495 685	+ 11,4
16	Holz und Holz- Korb- Korb- Flechtwaren ohne Möbel	544 434	4 711 321	4 561 876	-	941	- 0,2	+	149 445	+ 3,3
17	Papier, Pappe und Waren daraus	1 603 826	14 281 394	14 078 426	+	50 283	+ 3,2	+	202 968	+ 1,4
19	Kokereierzeugnisse und Mineralölerzeugnisse	1 461 694	11 509 649	11 490 243	+	146 009	+ 11,1	+	19 406	+ 0,2
20	Chemische Erzeugnisse	9 153 914	81 134 641	80 376 168	+	564 980	+ 6,6	+	758 473	+ 0,9
21	Pharmazeutische und ähnliche Erzeugnisse	5 116 074	45 845 016	42 935 931	+	238 585	+ 4,9	+	2 909 085	+ 6,8
22	Gummi- und Kunststoffwaren	3 485 478	30 177 398	29 565 309	+	104 349	+ 3,1	+	612 089	+ 2,1
23	Glas und -waren, Keramik, Steine und Erden	1 171 388	10 254 513	9 857 816	+	22 653	+ 2,0	+	396 697	+ 4,0
24	Metalle	4 550 766	38 051 168	40 561 853	+	316 876	+ 7,5	-	2 510 685	- 6,2
25	Metallerzeugnisse	3 380 370	29 478 402	28 933 163	+	85 518	+ 2,6	+	545 239	+ 1,9
26	Datenverarbeitungsgeräte, elektr. u. opt. Erzeugn.	8 125 650	64 944 255	62 940 384	+	717 995	+ 9,7	+	2 003 871	+ 3,2
27	Elektrische Ausrüstungen	6 039 942	50 812 917	50 193 552	+	321 813	+ 5,6	+	619 365	+ 1,2
28	Maschinen	13 963 983	122 740 838	122 955 824	+	328 378	+ 2,4	-	214 986	- 0,2
29	Kraftwagen und Kraftwagenteile	18 625 799	150 527 951	142 322 340	+	1 193 229	+ 6,8	+	8 205 611	+ 5,8
30	Sonstige Fahrzeuge	5 213 181	36 268 144	35 275 106	+	503 858	+ 10,7	+	993 038	+ 2,8
31	Möbel	752 411	6 428 458	6 335 469	+	42 504	+ 6,0	+	92 989	+ 1,5
35	Energieversorgung	249 809	2 512 297	2 734 565	-	61 138	- 19,7	-	222 268	- 8,1
89	Sonstige Waren	9 444 680	63 937 101	50 349 050	+	3 408 341	+ 56,5	+	13 588 051	+ 27,0
	Insgesamt	102 511 399	846 074 027	817 705 039	+	8 092 452	+ 8,6	+	28 368 988	+ 3,5

*) Außenhandelsergebnisse nach GP-2-Stellern können über Genesis-Online abgerufen werden (Tabellen 51000-0005 jährlich, 51000-0006 monatlich bzw. Zeitreihen 51000BJ220 jährlich, 51000BM220 monatlich).

5 Werte nach Güterabteilungen des Güterverzeichnis für Produktionsstatistiken *)

5.2 Einfuhr

Nr. der Klassi- fikation	Warenbenennung	2014		2013	Zu- (+) bzw. Abnahme (-)			Zu- (+) bzw. Abnahme (-)		
		September	Januar / September		gegenüber September 2013			gegenüber Januar / September 2013		
			in 1 000 Euro		in 1 000 Euro	%		in 1 000 Euro	%	
01	Erzeugnisse der Landwirtschaft und Jagd	2 029 115	20 186 684	21 305 099	-	77 936	- 3,7	- 1 118 415	- 5,2	
02	Forstwirtschaftliche Erzeugnisse	60 838	585 110	559 024	-	10 085	- 14,2	+ 26 086	+ 4,7	
03	Fische und Fischereierzeugnisse	50 540	447 292	410 630	-	2 562	- 4,8	+ 36 662	+ 8,9	
05	Kohle	295 372	2 982 475	3 114 482	-	18 119	- 5,8	- 132 007	- 4,2	
06	Erdöl und Erdgas	6 360 921	62 371 014	71 493 540	-	835 884	- 11,6	- 9 122 526	- 12,8	
07	Erze	603 309	5 495 970	5 558 331	+	118 420	+ 24,4	- 62 361	- 1,1	
08	Steine und Erden, sonstige Bergbauerzeugnisse	120 318	1 115 208	1 132 028	-	11 668	- 8,8	- 16 820	- 1,5	
10	Nahrungsmittel und Futtermittel	3 341 026	29 846 343	29 960 271	-	122 204	- 3,5	- 113 928	- 0,4	
11	Getränke	438 736	3 930 114	4 046 728	-	46 902	- 9,7	- 116 614	- 2,9	
12	Tabakerzeugnisse	90 815	706 811	750 947	+	2 328	+ 2,6	- 44 136	- 5,9	
13	Textilien	844 172	7 551 306	7 518 532	+	12 742	+ 1,5	+ 32 774	+ 0,4	
14	Bekleidung	2 763 283	21 512 258	20 592 338	+	53 079	+ 2,0	+ 919 920	+ 4,5	
15	Leder und Lederwaren	1 024 047	8 616 045	7 965 839	+	92 924	+ 10,0	+ 650 206	+ 8,2	
16	Holz und Holz- Korb- Korb- Flechtwaren ohne Möbel	459 598	4 288 193	4 131 706	-	7 427	- 1,6	+ 156 487	+ 3,8	
17	Papier, Pappe und Waren daraus	1 196 461	10 691 400	10 712 703	-	18 522	- 1,5	- 21 303	- 0,2	
19	Kokereierzeugnisse und Mineralölerzeugnisse	2 788 049	20 818 874	23 082 149	+	305 614	+ 12,3	- 2 263 275	- 9,8	
20	Chemische Erzeugnisse	6 234 185	55 674 302	55 124 164	+	200 364	+ 3,3	+ 550 138	+ 1,0	
21	Pharmazeutische und ähnliche Erzeugnisse	3 339 928	30 210 550	28 585 948	+	112 129	+ 3,5	+ 1 624 602	+ 5,7	
22	Gummi- und Kunststoffwaren	2 253 005	20 141 225	19 753 177	-	25 163	- 1,1	+ 388 048	+ 2,0	
23	Glas und -waren, Keramik, Steine und Erden	773 898	6 924 167	6 605 005	-	19 190	- 2,4	+ 319 162	+ 4,8	
24	Metalle	4 344 973	39 110 060	40 483 061	+	166 259	+ 4,0	- 1 373 001	- 3,4	
25	Metallerzeugnisse	2 128 091	18 590 015	18 115 336	+	2 035	+ 0,1	+ 474 679	+ 2,6	
26	Datenverarbeitungsgeräte, elektr. u. opt. Erzeugn.	7 886 232	62 882 382	61 622 362	+	547 472	+ 7,5	+ 1 260 020	+ 2,0	
27	Elektrische Ausrüstungen	4 287 191	34 864 965	33 441 570	+	217 735	+ 5,4	+ 1 423 395	+ 4,3	
28	Maschinen	5 913 742	51 984 730	50 982 028	+	208 474	+ 3,7	+ 1 002 702	+ 2,0	
29	Kraftwagen und Kraftwagenteile	7 699 392	64 081 677	59 883 573	+	817 097	+ 11,9	+ 4 198 104	+ 7,0	
30	Sonstige Fahrzeuge	3 127 547	27 473 229	27 441 792	+	1 256 079	+ 67,1	+ 31 437	+ 0,1	
31	Möbel	885 879	7 916 328	7 284 111	+	73 765	+ 9,1	+ 632 217	+ 8,7	
35	Energieversorgung	107 833	1 387 600	1 458 421	-	10 627	- 9,0	- 70 821	- 4,9	
89	Sonstige Waren	8 983 596	64 641 367	48 827 837	+	3 092 525	+ 52,5	+ 15 813 530	+ 32,4	
	Insgesamt	80 432 091	687 027 691	671 942 726	+	6 072 751	+ 8,2	+ 15 084 965	+ 2,2	

*) Außenhandelsergebnisse nach GP-2-Stellern können über Genesis-Online abgerufen werden (Tabellen 51000-0005 jährlich, 51000-0006 monatlich bzw. Zeitreihen 51000BJ220 jährlich, 51000BM220 monatlich).

6.1 Werte nach Warengruppen der Ernährungswirtschaft und der Gewerblichen Wirtschaft (EGW) ^{*)}

Nr. der Klassi- fikation	Warenbenennung	2014		2013	Zu- (+) bzw. Abnahme (-)			Zu- (+) bzw. Abnahme (-)				
		September	Januar / September		gegenüber September 2013			gegenüber Januar / September 2013				
		in 1 000 Euro			in 1 000 Euro	%		in 1 000 Euro	%			
		Ausfuhr										
		Insgesamt										
1 - 4	Ernährungswirtschaft	5 546 235	48 912 484	49 440 220	-	60 899	-	1,1	-	527 736	-	1,1
5 - 8	Gewerbliche Wirtschaft	92 414 988	770 627 679	754 864 119	+	5 284 936	+	6,1	+	15 763 560	+	2,1
7 + 8	Fertigwaren	85 560 523	711 283 323	692 675 490	+	5 063 405	+	6,3	+	18 607 833	+	2,7
1	Lebende Tiere	99 999	944 139	1 006 427	-	31 238	-	23,8	-	62 288	-	6,2
2	Nahrungsmittel tierischen Ursprungs	1 839 747	16 848 078	16 851 398	-	81 525	-	4,2	-	3 320	+	0,0
3	Nahrungsmittel pflanzlichen Ursprungs	2 730 573	23 662 006	23 940 925	+	37 394	+	1,4	-	278 919	-	1,2
4	Genussmittel	875 916	7 458 261	7 641 472	+	14 469	+	1,7	-	183 211	-	2,4
5	Rohstoffe	1 381 186	12 521 629	13 053 134	+	48 330	+	3,6	-	531 505	-	4,1
6	Halbwaren	5 473 280	46 822 730	49 135 497	+	173 201	+	3,3	-	2 312 767	-	4,7
7	Vorerzeugnisse	10 828 385	93 908 382	93 629 381	+	843 712	+	8,5	+	279 001	+	0,3
8	Enderzeugnisse	74 732 137	617 374 939	599 046 110	+	4 219 693	+	6,0	+	18 328 829	+	3,1
9	Andere nicht aufgliederbare Warenverkehre	4 550 176	26 533 865	13 400 700	+	2 868 415	+	170,6	+	13 133 165	+	98,0
	Insgesamt ...	102 511 399	846 074 027	817 705 039	+	8 092 452	+	8,6	+	28 368 988	+	3,5
		EU-Länder										
1 - 4	Ernährungswirtschaft	4 213 244	37 475 532	38 155 935	-	117 899	-	2,7	-	680 403	-	1,8
5 - 8	Gewerbliche Wirtschaft	50 197 372	428 786 183	416 209 775	+	1 401 163	+	2,9	+	12 576 408	+	3,0
7 + 8	Fertigwaren	45 281 398	386 362 269	372 727 398	+	1 198 851	+	2,7	+	13 634 871	+	3,7
1	Lebende Tiere	80 304	757 938	822 802	-	27 533	-	25,5	-	64 864	-	7,9
2	Nahrungsmittel tierischen Ursprungs	1 538 443	14 226 600	14 278 811	-	95 976	-	5,9	-	52 211	-	0,4
3	Nahrungsmittel pflanzlichen Ursprungs	2 030 325	17 717 110	18 146 341	-	10 894	-	0,5	-	429 231	-	2,4
4	Genussmittel	564 173	4 773 885	4 907 987	+	16 508	+	3,0	-	134 102	-	2,7
5	Rohstoffe	1 191 999	10 750 943	10 997 381	+	41 109	+	3,6	-	246 438	-	2,2
6	Halbwaren	3 723 975	31 672 963	32 484 977	+	161 203	+	4,5	-	812 014	-	2,5
7	Vorerzeugnisse	6 887 126	59 426 500	58 089 175	+	501 338	+	7,9	+	1 337 325	+	2,3
8	Enderzeugnisse	38 394 270	326 935 767	314 638 227	+	697 512	+	1,9	+	12 297 540	+	3,9
9	Andere nicht aufgliederbare Warenverkehre	4 233 730	24 219 397	11 848 482	+	2 727 759	+	181,1	+	12 370 915	+	104,4
	Insgesamt ...	58 644 353	490 481 102	466 214 180	+	4 011 026	+	7,3	+	24 266 922	+	5,2
		Drittländer										
1 - 4	Ernährungswirtschaft	1 332 989	11 436 956	11 284 270	+	56 999	+	4,5	+	152 686	+	1,4
5 - 8	Gewerbliche Wirtschaft	42 217 617	341 841 501	338 654 364	+	3 883 779	+	10,1	+	3 187 137	+	0,9
7 + 8	Fertigwaren	40 279 125	324 921 041	319 948 080	+	3 864 552	+	10,6	+	4 972 961	+	1,6
1	Lebende Tiere	19 697	186 200	183 634	-	3 702	-	15,8	+	2 566	+	1,4
2	Nahrungsmittel tierischen Ursprungs	301 307	2 621 484	2 572 592	+	14 454	+	5,0	+	48 892	+	1,9
3	Nahrungsmittel pflanzlichen Ursprungs	700 250	5 944 893	5 794 592	+	48 292	+	7,4	+	150 301	+	2,6
4	Genussmittel	311 747	2 684 394	2 733 495	-	2 042	-	0,7	-	49 101	-	1,8
5	Rohstoffe	189 177	1 770 667	2 055 725	+	7 210	+	4,0	-	285 058	-	13,9
6	Halbwaren	1 749 302	15 149 762	16 650 500	+	12 001	+	0,7	-	1 500 738	-	9,0
7	Vorerzeugnisse	3 941 253	34 481 843	35 540 193	+	342 370	+	9,5	-	1 058 350	-	3,0
8	Enderzeugnisse	36 337 868	290 439 162	284 407 902	+	3 522 184	+	10,7	+	6 031 260	+	2,1
9	Andere nicht aufgliederbare Warenverkehre	316 445	2 314 476	1 552 206	+	140 654	+	80,0	+	762 270	+	49,1
	Insgesamt ...	43 867 049	355 592 920	351 490 881	+	4 081 424	+	10,3	+	4 102 039	+	1,2
		Einfuhr										
		Insgesamt										
1 - 4	Ernährungswirtschaft	5 875 543	54 358 144	55 664 778	-	233 812	-	3,8	-	1 306 634	-	2,3
5 - 8	Gewerbliche Wirtschaft	68 620 739	593 578 077	593 798 508	+	3 071 739	+	4,7	-	220 431	+	0,0
7 + 8	Fertigwaren	53 812 137	459 103 462	445 736 845	+	3 303 477	+	6,5	+	13 366 617	+	3,0
1	Lebende Tiere	128 040	1 231 163	1 340 226	-	29 087	-	18,5	-	109 063	-	8,1
2	Nahrungsmittel tierischen Ursprungs	1 555 470	13 845 772	13 852 025	-	47 381	-	3,0	-	6 253	+	0,0
3	Nahrungsmittel pflanzlichen Ursprungs	3 272 989	31 750 688	32 656 734	-	219 275	-	6,3	-	906 046	-	2,8
4	Genussmittel	919 044	7 530 522	7 815 793	+	61 931	+	7,2	-	285 271	-	3,6
5	Rohstoffe	7 827 578	76 193 498	85 744 420	-	794 755	-	9,2	-	9 550 922	-	11,1
6	Halbwaren	6 981 024	58 281 115	62 317 243	+	563 017	+	8,8	-	4 036 128	-	6,5
7	Vorerzeugnisse	7 681 277	70 684 284	70 502 488	-	129 902	-	1,7	+	181 796	+	0,3
8	Enderzeugnisse	46 130 860	388 419 179	375 234 355	+	3 433 379	+	8,0	+	13 184 824	+	3,5
9	Andere nicht aufgliederbare Warenverkehre	5 935 809	39 091 469	22 479 439	+	3 234 824	+	119,8	+	16 612 030	+	73,9
	Insgesamt ...	80 432 091	687 027 691	671 942 726	+	6 072 751	+	8,2	+	15 084 965	+	2,2
		EU-Länder										
1 - 4	Ernährungswirtschaft	3 983 220	37 527 411	38 765 801	-	264 058	-	6,2	-	1 238 390	-	3,2
5 - 8	Gewerbliche Wirtschaft	37 439 474	327 169 801	324 250 144	+	1 432 574	+	4,0	+	2 919 657	+	0,9
7 + 8	Fertigwaren	30 960 370	268 170 310	259 608 121	+	1 743 119	+	6,0	+	8 562 189	+	3,3
1	Lebende Tiere	126 338	1 215 300	1 322 440	-	29 526	-	18,9	-	107 140	-	8,1
2	Nahrungsmittel tierischen Ursprungs	1 149 060	10 602 744	10 655 080	-	86 532	-	7,0	-	52 336	-	0,5
3	Nahrungsmittel pflanzlichen Ursprungs	2 214 759	21 515 952	22 391 192	-	148 377	-	6,3	-	875 240	-	3,9
4	Genussmittel	493 066	4 193 412	4 397 091	+	385	+	0,1	-	203 679	-	4,6
5	Rohstoffe	1 882 668	21 200 652	21 949 144	-	470 202	-	20,0	-	748 492	-	3,4
6	Halbwaren	4 596 437	37 798 819	42 692 894	+	159 657	+	3,6	-	4 894 075	-	11,5
7	Vorerzeugnisse	5 470 649	49 558 689	49 621 627	-	89 444	-	1,6	-	62 938	-	0,1
8	Enderzeugnisse	25 489 720	218 611 631	209 986 488	+	1 832 563	+	7,7	+	8 625 143	+	4,1
9	Andere nicht aufgliederbare Warenverkehre	5 313 130	34 318 446	18 752 793	+	3 042 340	+	134,0	+	15 565 653	+	83,0
	Insgesamt ...	46 735 824	399 015 646	381 768 733	+	4 210 853	+	9,9	+	17 246 913	+	4,4

6.1 Werte nach Warengruppen der Ernährungswirtschaft und der Gewerblichen Wirtschaft (EGW) *)

Nr. der Klassi- fikation	Warenbenennung	2014		2013	Zu- (+) bzw. Abnahme (-)			Zu- (+) bzw. Abnahme (-)		
		September	Januar / September		gegenüber September 2013			gegenüber Januar / September 2013		
		in 1 000 Euro			in 1 000 Euro	%	in 1 000 Euro	%		
		Drittländer								
1 - 4 Ernährungswirtschaft		1 892 322	16 830 724	16 898 973	+	30 247	+ 1,6	- 68 249	- 0,4	
5 - 8 Gewerbliche Wirtschaft		31 181 273	266 408 273	269 548 368	+	1 639 169	+ 5,5	- 3 140 095	- 1,2	
7 + 8 Fertigwaren		22 851 770	190 933 153	186 128 726	+	1 560 358	+ 7,3	+ 4 804 427	+ 2,6	
1 Lebende Tiere		1 707	15 871	17 783	+	448	+ 35,6	- 1 912	- 10,8	
2 Nahrungsmittel tierischen Ursprungs		406 407	3 243 019	3 196 939	+	39 149	+ 10,7	+ 46 080	+ 1,4	
3 Nahrungsmittel pflanzlichen Ursprungs		1 058 230	10 234 746	10 265 540	-	70 893	- 6,3	- 30 794	- 0,3	
4 Genussmittel		425 977	3 337 096	3 418 692	+	61 541	+ 16,9	- 81 596	- 2,4	
5 Rohstoffe		5 944 913	54 992 840	63 795 276	-	324 554	- 5,2	- 8 802 436	- 13,8	
6 Halbwaren		2 384 583	20 482 288	19 624 363	+	403 352	+ 20,4	+ 857 925	+ 4,4	
7 Vorerzeugnisse		2 210 625	21 125 609	20 880 867	-	40 460	- 1,8	+ 244 742	+ 1,2	
8 Enderzeugnisse		20 641 144	169 807 546	165 247 856	+	1 600 821	+ 8,4	+ 4 559 690	+ 2,8	
9 Andere nicht aufgliederbare Warenverkehre		622 675	4 773 034	3 726 624	+	192 487	+ 44,7	+ 1 046 410	+ 28,1	
	Insgesamt ...	33 696 265	288 012 047	290 173 986	+	1 861 900	+ 5,8	- 2 161 939	- 0,7	

*) Außenhandelsergebnisse nach EGW-1-Stellern können über Genesis-Online abgerufen werden (Tabellen 51000-0005 jährlich, 51000-0006 monatlich bzw. Zeitreihen 51000BJ310 jährlich, 51000BM310 monatlich); Außenhandelsergebnisse nach EGW-1-Stellern und Ländern können über die Tabellen 51000-0007 jährlich und 51000-0008 monatlich bzw. die Zeitreihen 51000BJ311 jährlich und 51000BM311 abgerufen werden.

6.2 Werte nach Warenuntergruppen der Ernährungswirtschaft und der Gewerblichen Wirtschaft ^{*)}

6.2.1 Ausfuhr

Nr. der Klassifikation	Warenbenennung	2014		2013	Zu- (+) bzw. Abnahme (-)			Zu- (+) bzw. Abnahme (-)		
		September	Januar / September		gegenüber			gegenüber		
		in 1 000 Euro			September 2013			Januar / September 2013		
					in 1 000 Euro	%		in 1 000 Euro	%	
101	Pferde	10 122	92 238	112 851	-	6 483	- 39,0	-	20 613	- 18,3
102	Rinder	17 947	190 463	163 890	-	892	- 4,7	+	26 573	+ 16,2
103	Schweine	23 579	248 643	264 932	-	19 038	- 44,7	-	16 289	- 6,1
105	Schafe	181	864	1 086	-	263	- 59,2	-	222	- 20,4
107	Hausgeflügel	45 764	392 429	444 547	-	4 796	- 9,5	-	52 118	- 11,7
109	Andere lebende Tiere	2 406	19 502	19 119	+	234	+ 10,8	+	383	+ 2,0
201	Milch und Milcherzeugnisse, ausgenommen Butter und Käse	371 898	4 145 341	3 838 716	-	65 444	- 15,0	+	306 625	+ 8,0
202	Butter und andere Fettstoffe aus der Milch, einschl. Milchstreichfette	38 681	417 634	392 231	-	7 792	- 16,8	+	25 403	+ 6,5
203	Käse	310 604	2 940 245	2 906 985	-	27 354	- 8,1	+	33 260	+ 1,1
204	Fleisch und Fleischwaren	806 700	6 778 696	7 142 501	+	3 079	+ 0,4	-	363 805	- 5,1
206	Fische und Krebstiere, Weichtiere	167 652	1 406 569	1 397 772	-	6 248	- 3,6	+	8 797	+ 0,6
208	Tierische Öle und Fette	15 840	149 333	164 363	+	752	+ 5,0	-	15 030	- 9,1
209	Eier, Eiweiß und Eigelb	19 492	218 372	211 771	-	2 546	- 11,6	+	6 601	+ 3,1
211	Fischmehl, Fleischmehl und ähnliche Erzeugnisse	46 278	281 294	262 059	+	15 992	+ 52,8	+	19 235	+ 7,3
219	Andere Nahrungsmittel tierischen Ursprungs	62 602	510 596	534 999	+	8 037	+ 14,7	-	24 403	- 4,6
301	Weizen	163 103	1 790 712	1 509 622	+	9 077	+ 5,9	+	281 090	+ 18,6
302	Roggen	10 873	46 156	83 437	-	4 662	- 30,0	-	37 281	- 44,7
303	Gerste	10 176	124 801	489 278	-	38 550	- 79,1	-	364 477	- 74,5
304	Hafer	957	7 865	9 129	+	162	+ 20,4	-	1 264	- 13,8
305	Septembers	4 025	106 399	236 723	-	7 207	- 64,2	-	130 324	- 55,1
308	Sorghum, Hirse und sonstiges Getreide, ausgenommen Reis	2 224	28 593	34 802	-	2 564	- 53,6	-	6 209	- 17,8
309	Reis und Reiserzeugnisse	6 111	60 065	56 326	-	428	- 6,5	+	3 739	+ 6,6
310	Getreideerzeugnisse, ausgenommen Reiserzeugnisse	52 135	504 085	504 352	-	6 115	- 10,5	-	267	- 0,1
315	Backwaren und andere Zubereitungen aus Getreide	466 415	3 712 714	3 647 291	+	31 939	+ 7,4	+	65 423	+ 1,8
316	Malz	20 173	186 929	178 734	+	1 622	+ 8,7	+	8 195	+ 4,6
320	Saat- und Pflanzgut, ausgenommen Ölsaaten und sonstige Samen	12 263	328 107	302 945	+	125	+ 1,0	+	25 162	+ 8,3
325	Hülsenfrüchte	1 774	29 800	28 049	+	191	+ 12,1	+	1 751	+ 6,2
335	Grün- und Raufutter	3 958	36 342	33 053	+	159	+ 4,2	+	3 289	+ 10,0
340	Kartoffeln und Kartoffelerzeugnisse	70 565	673 647	792 059	-	16 342	- 18,8	-	118 412	- 14,9
345	Gemüse und sonstige Küchengewächse, frisch	24 795	256 646	302 624	-	5 811	- 19,0	-	45 978	- 15,2
350	Frischobst, ausgenommen Südfrüchte	12 740	187 187	248 159	-	5 848	- 31,5	-	60 972	- 24,6
355	Südfrüchte	29 274	303 631	319 088	-	3 866	- 11,7	-	15 457	- 4,8
360	Schalen- und Trockenfrüchte	78 686	670 916	579 014	+	5 860	+ 8,0	+	91 902	+ 15,9
370	Gemüsezubereitungen und Gemüsekonserven	50 867	474 029	470 859	-	1 371	- 2,6	+	3 170	+ 0,7
372	Obstzubereitungen und Obstkonserven	43 461	389 944	402 583	+	1 683	+ 4,0	-	12 639	- 3,1
375	Obst- und Gemüsesäfte	54 946	530 405	568 798	-	4 212	- 7,1	-	38 393	- 6,7
377	Kakao und Kakaoprodukte	451 331	2 998 622	2 583 199	+	69 053	+ 18,1	+	415 423	+ 16,1
379	Gewürze	21 126	171 348	169 787	+	1 566	+ 8,0	+	1 561	+ 0,9
381	Zuckerrüben, Zucker und Zuckererzeugnisse	162 155	1 305 638	1 321 158	+	9 189	+ 6,0	-	15 520	- 1,2
383	Ölfrüchte	14 226	253 442	215 716	-	758	- 5,1	+	37 726	+ 17,5
385	Pflanzliche Öle und Fette	176 799	1 482 979	1 933 777	-	35 668	- 16,8	-	450 798	- 23,3
389	Ölkuchen	90 027	776 244	836 614	+	5 796	+ 6,9	-	60 370	- 7,2
393	Kleie, Abfallerzeugnisse zur Viehfütterung und sonstige Futtermittel	188 227	1 649 625	1 613 767	+	20 932	+ 12,5	+	35 858	+ 2,2
395	Andere Nahrungsmittel pflanzlichen Ursprungs	438 747	3 967 188	3 851 988	+	16 234	+ 3,8	+	115 200	+ 3,0
396	Lebende Pflanzen und Erzeugnisse der Ziergärtnerei	68 412	607 945	617 988	-	2 793	- 3,9	-	10 043	- 1,6
401	Hopfen	9 367	156 269	154 162	-	1 478	- 13,6	+	2 107	+ 1,4
402	Kaffee	209 143	1 865 068	1 938 519	+	3 492	+ 1,7	-	73 451	- 3,8
403	Tee und Mate	20 741	181 999	181 593	+	1 859	+ 9,8	+	406	+ 0,2
411	Rohtabak und Tabakerzeugnisse	329 523	2 641 642	2 766 648	+	14 760	+ 4,7	-	125 006	- 4,5
421	Bier	81 948	859 946	824 180	-	13 635	- 14,3	+	35 766	+ 4,3
423	Branntwein	128 517	963 318	952 291	+	14 384	+ 12,6	+	11 027	+ 1,2
425	Wein	96 677	790 019	824 080	-	4 912	- 4,8	-	34 061	- 4,1
502	Chemiefasern, einschließlich Abfälle, Seidenraupenkokons	58 720	535 658	536 191	-	3 832	- 6,1	-	533	- 0,1
503	Wolle und andere Tierhaare, roh und bearbeitet, Reißwolle	10 216	111 906	157 340	-	6 133	- 37,5	-	45 434	- 28,9
504	Baumwolle, roh oder bearbeitet, Reißbaumwolle, Abfälle	4 525	42 381	40 147	+	187	+ 4,3	+	2 234	+ 5,6
505	Flachs, Hanf, Jute, Hartfasern und sonstige pflanzliche Spinnstoffe	239	3 169	2 911	-	63	- 20,9	+	258	+ 8,9
506	Abfälle von Gespinnstwaren, Lumpen	28 681	271 853	281 876	-	4 244	- 12,9	-	10 023	- 3,6
507	Felle zu Pelzwerk, roh	1 271	26 190	29 227	-	304	- 19,3	-	3 037	- 10,4
508	Felle und Häute, roh	26 019	245 703	232 890	-	1 287	- 4,7	+	12 813	+ 5,5
511	Rundholz	18 468	230 103	204 725	+	574	+ 3,2	+	25 378	+ 12,4
513	Rohkautschuk	158 768	1 350 103	1 346 162	+	17 081	+ 12,1	+	3 941	+ 0,3
516	Steinkohle und Steinkohlenbriketts	3 336	24 137	33 915	-	886	- 21,0	-	9 778	- 28,8
517	Braunkohle und Braunkohlenbriketts	17 773	118 736	88 614	+	5 753	+ 47,9	+	30 122	+ 34,0
518	Erdöl und Erdgas	835 830	7 465 738	7 879 092	+	63 019	+ 8,2	-	413 354	- 5,2
519	Eisenerze	221	6 999	2 822	+	18	+ 8,9	+	4 177	+ x
520	Eisen- und manganhaltige Abbrände und Schlacken	3 015	30 192	25 827	-	678	- 18,4	+	4 365	+ 16,9
522	Kupfererze	2 356	14 021	14 257	-	34	- 1,4	-	236	- 1,7
523	Bleierze	-	-	8 625	-	-	-	-	8 625	+ x
524	Zinkerze	2 415	39 224	35 136	-	221	- 8,4	+	4 088	+ 11,6
526	Nickelerze	908	3 122	51	+	908	+ x	+	3 071	+ x
528	Erze und Metallaschen	10 537	95 969	110 653	-	1 218	- 10,4	-	14 684	- 13,3
529	Bauxit und Kryolith	1 134	9 855	8 224	+	126	+ 12,5	+	1 631	+ 19,8
530	Speisesalz und Industriesalz	14 014	108 447	124 654	-	371	- 2,6	-	16 207	- 13,0
532	Steine und Erden	82 113	731 954	738 462	-	3 899	- 4,5	-	6 508	- 0,9
534	Rohstoffe für chemische Erzeugnisse	40 198	337 183	350 582	+	4 934	+ 14,0	-	13 399	- 3,8
537	Edelsteine, Schmucksteine und Perlen, roh	1 145	8 780	10 967	+	270	+ 30,9	-	2 187	- 19,9
590	Andere Rohstoffe, auch Abfälle	59 285	710 205	789 783	-	21 368	- 26,5	-	79 578	- 10,1
602	Rohseide und Seidengarne, künstliche und synthetische Fäden,	153 846	1 345 045	1 324 049	+	8 954	+ 6,2	+	20 996	+ 1,6
603	Garne aus Chemiefasern	17 089	135 253	139 484	-	548	- 3,1	-	4 231	- 3,0
604	Garne aus Wolle oder anderen Tierhaaren	10 234	131 792	120 275	-	3 036	- 22,9	+	11 517	+ 9,6
605	Garne aus Baumwolle	8 651	87 909	104 144	-	2 208	- 20,3	-	16 235	- 15,6
606	Garne aus Flachs, Hanf, Jute, Hartfasern	335	3 297	3 980	-	70	- 17,3	-	683	- 17,2
607	Schmittholz	146 930	1 367 404	1 252 120	-	5 958	- 3,9	+	115 284	+ 9,2
608	Halbstoffe aus zellulosehaltigen Faserstoffen	71 804	610 870	596 919	+	8 838	+ 14,0	+	13 951	+ 2,3
609	Kautschuk, bearbeitet	155 846	1 318 149	1 315 018	+	6 219	+ 4,2	+	3 131	+ 0,2
611	Zement	36 594	326 186	361 133	-	5 092	- 12,2	-	34 947	- 9,7
612	Mineralische Baustoffe	252 678	2 256 297	2 261 682	-	2 896	- 1,1	-	5 385	- 0,2
641	Roh Eisen	3 603	31 844	46 636	-	1 335	- 27,0	-	14 792	- 31,7
642	Abfälle und Schrott, aus Eisen oder Stahl	284 854	2 563 267	2 700 423	+	1 028	+ 0,4	-	137 156	- 5,1
643	Ferrolegierungen	20 871	218 469	221 568	+	2 638	+ 14,5	-	3 099	- 1,4
644	Eisen oder Stahl in Rohformen, Halbzeug aus Eisen oder Stahl	114 871	952 156	909 313	+	8 946	+ 8,4	+	42 843	+ 4,7
645	Aluminium und Aluminiumlegierungen, einschließlich Abfälle und Schrott	181 683	1 435 653	1 473 400	+	2 470	+ 1,4	-	37 747	- 2,6
646	Kupfer und Kupferlegierungen, einschließlich Abfälle und Schrott	234 688	1 929 999	2 307 748	-	2 117	- 0,9	-	377 749	- 16,4
647	Nickel und Nickellegierungen, einschließlich Abfälle und Schrott	31 630	216 924	151 167	+	12 347	+ 64,0	+	65 757	+ 43,5

6.2 Werte nach Warenuntergruppen der Ernährungswirtschaft und der Gewerblichen Wirtschaft ^{*)}

6.2.1 Ausfuhr

Nr. der Klassifikation	Warenbenennung	2014		2013	Zu- (+) bzw. Abnahme (-)			Zu- (+) bzw. Abnahme (-)		
		September	Januar / September		gegenüber			gegenüber		
		in 1 000 Euro			September 2013			Januar / September 2013		
					in 1 000 Euro	%		in 1 000 Euro	%	
648	Blei und Bleilegierungen, einschließlich Abfälle und Schrott	42 892	276 443	233 970	+	14 052	+ 48,7	+	42 473	+ 18,2
649	Zinn und Zinnlegierungen, einschließlich Abfälle und Schrott	5 553	51 265	43 728	+	1 034	+ 22,9	+	7 537	+ 17,2
650	Zink und Zinklegierungen, einschließlich Abfälle und Schrott	25 653	182 214	162 316	+	6 992	+ 37,5	+	19 898	+ 12,3
656	Radioaktive Elemente und radioaktive Isotope	57 880	496 965	578 646	+	43 761	x	-	81 681	- 14,1
659	Andere unedle Metalle	57 100	435 126	405 502	+	12 595	+ 28,3	+	29 624	+ 7,3
661	Fettsäuren, Paraffin, Vaseline und Wachse	91 352	794 538	766 770	+	12 387	+ 15,7	+	27 768	+ 3,6
665	Koks und Schmelzkoks, aus Steinkohle oder Braunkohle	8 478	55 807	65 277	+	616	+ 7,8	-	9 470	- 14,5
667	Rückstände der Erdöl- und Steinkohlenteerdestillation	88 719	586 705	598 054	+	1 413	+ 1,6	-	11 349	- 1,9
669	Mineralerzeugnisse	1 650 597	13 159 339	13 039 146	+	179 748	+ 12,2	+	120 193	+ 0,9
671	Teer und Teerdestillationserzeugnisse	208 172	2 050 570	2 019 673	-	57 603	- 21,7	+	30 897	+ 1,5
673	Düngemittel	170 243	1 650 331	1 994 195	-	41 199	- 19,5	-	343 864	- 17,2
679	Chemische Halbwaren	457 527	3 984 046	4 094 495	+	37 002	+ 8,8	-	110 449	- 2,7
683	Gold für gewerbliche Zwecke	318 633	2 753 111	4 007 352	+	9 308	+ 3,0	-	1 254 241	- 31,3
690	Andere Halbwaren	564 274	5 415 762	5 837 313	-	75 085	- 11,7	-	421 551	- 7,2
701	Gewebe, Gewirke und Gestricke aus Seide, künstlichen oder synth. Fäden	75 981	655 604	651 327	+	3 297	+ 4,5	+	4 277	+ 0,7
702	Gewebe, Gewirke und Gestricke aus Chemiefasern	167 958	1 547 781	1 554 587	+	235	+ 0,1	-	6 806	- 0,4
703	Gewebe, Gewirke und Gestricke aus Wolle oder anderen Tierhaaren	11 762	142 792	165 345	-	1 880	- 13,8	-	22 553	- 13,6
704	Gewebe, Gewirke und Gestricke aus Baumwolle	62 891	598 422	611 718	-	5 254	- 7,7	-	13 296	- 2,2
705	Gewebe, Gewirke und Gestricke aus Flachs, Hanf, Jute, Hartfasern	7 618	79 251	70 183	-	4	- 0,1	+	9 068	+ 12,9
706	Leder	63 230	568 898	530 920	+	4 821	+ 8,3	+	37 978	+ 7,2
707	Pelzfelle, gegerbt oder zugerichtet	4 762	52 241	58 088	-	714	- 13,0	-	5 847	- 10,1
708	Papier und Pappe	722 896	6 445 442	6 245 935	+	22 719	+ 3,2	+	199 507	+ 3,2
709	Sperholz, Span- und Faserplatten, Furnierblätter	220 842	1 849 404	1 842 861	+	8 871	+ 4,2	+	6 543	+ 0,4
711	Glas	194 665	1 740 804	1 665 884	-	7 183	- 3,6	+	74 920	+ 4,5
732	Kunststoffe	2 131 200	18 559 674	18 088 911	+	179 863	+ 9,2	+	470 763	+ 2,6
734	Farben, Lacke und Kitte	881 693	7 799 489	7 745 791	+	30 300	+ 3,6	+	53 698	+ 0,7
736	Dextrine, Gelatine und Leime	166 621	1 536 458	1 449 827	+	8 755	+ 5,5	+	86 631	+ 6,0
738	Sprengstoffe, Schießbedarf und Zündwaren	27 357	234 791	248 751	-	1 001	- 3,5	-	13 960	- 5,6
740	Pharmazeutische Grundstoffe	590 334	5 354 720	5 363 825	+	104 556	+ 21,5	-	9 105	- 0,2
749	Chemische Vorerzeugnisse	1 985 160	17 435 399	17 120 632	+	191 463	+ 10,7	+	314 767	+ 1,8
751	Rohre aus Eisen oder Stahl	564 198	4 263 305	4 917 854	+	48 467	+ 9,4	-	654 549	- 13,3
753	Stäbe und Profile aus Eisen oder Stahl	351 288	3 028 642	3 008 379	+	4 220	+ 1,2	+	20 263	+ 0,7
755	Blech aus Eisen oder Stahl	954 124	8 050 584	8 305 326	+	89 652	+ 10,4	-	254 742	- 3,1
757	Draht aus Eisen oder Stahl	201 045	1 652 269	1 645 861	+	11 272	+ 5,9	+	6 408	+ 0,4
759	Eisenbahnoberbaumaterial	11 910	116 152	179 848	-	12 905	- 52,0	-	63 696	- 35,4
771	Halbzeuge aus Kupfer und Kupferlegierungen	609 543	5 096 633	4 961 870	+	104 939	+ 20,8	+	134 763	+ 2,7
772	Halbzeuge aus Aluminium	603 189	5 231 009	5 142 525	+	42 816	+ 7,6	+	88 484	+ 1,7
779	Halbzeuge aus anderen unedlen Metallen	98 529	820 638	874 142	+	7 676	+ 8,4	-	53 504	- 6,1
781	Halbzeuge aus Edelmetallen	104 187	909 556	1 055 788	+	7 955	+ 8,3	-	146 232	- 13,9
790	Andere Vorerzeugnisse	15 405	138 424	123 199	+	777	+ 5,3	+	15 225	+ 12,4
801	Bekleidung aus Gewirken oder Gestricken aus Seide oder Chemiefasern	343 730	2 320 446	2 149 964	+	16 321	+ 5,0	+	170 482	+ 7,9
802	Bekleidung aus Gewirken oder Gestricken aus Wolle oder and. Tierhaaren	57 122	221 417	225 839	-	1 742	- 3,0	-	4 422	- 2,0
803	Bekleidung aus Gewirken oder Gestricken aus Baumwolle	270 025	2 432 721	2 284 847	+	12 501	+ 4,9	+	147 874	+ 6,5
804	Bekleidung aus Seide oder Chemiefasern, aus Gewirken, Gestricken	353 912	2 127 607	1 919 670	+	15 806	+ 4,7	+	207 937	+ 10,8
805	Bekleidung aus Wolle und Tierhaaren, aus Gewirken, Gestricken	85 017	503 388	491 760	+	5 981	+ 7,6	+	11 628	+ 2,4
806	Bekleidung aus Baumwolle, ausgenommen aus Gewirken, Gestricken	285 509	2 687 921	2 655 078	-	14 945	- 5,0	+	32 843	+ 1,2
807	Bekleidung aus Flachs, Hanf	58 759	347 767	343 355	-	4 568	- 7,2	+	4 412	+ 1,3
808	Kopfbedeckungen	35 689	231 360	215 654	-	2 949	- 7,6	+	15 706	+ 7,3
809	Andere Textilerzeugnisse	536 728	4 475 413	4 300 563	+	36 656	+ 7,3	+	174 850	+ 4,1
810	Pelzwaren	10 371	56 594	63 030	-	2 504	- 19,4	-	6 436	- 10,2
811	Schuhe	412 258	3 279 073	2 884 812	+	36 905	+ 9,8	+	394 261	+ 13,7
812	Lederwaren und Lederbekleidung (ausgenommen Schuhe)	150 170	1 242 319	1 174 442	+	14 214	+ 10,5	+	67 877	+ 5,8
813	Papierwaren	797 693	7 119 011	7 136 656	+	18 882	+ 2,4	-	17 645	- 0,2
814	Druckerzeugnisse	343 117	2 778 548	2 924 352	-	9 285	- 2,6	-	145 804	- 5,0
815	Holzwaren (ohne Möbel)	165 878	1 391 172	1 373 919	-	4 376	- 2,6	+	17 253	+ 1,3
816	Kautschukwaren	894 745	7 575 645	7 559 501	+	14 764	+ 1,7	+	16 144	+ 0,2
817	Waren aus Stein	53 994	466 455	457 860	+	2 522	+ 4,9	+	8 595	+ 1,9
818	Keramische Erzeugnisse (ohne Baukeramik)	185 493	1 556 519	1 440 955	+	16 645	+ 9,9	+	115 564	+ 8,0
819	Glaswaren	267 694	2 287 442	2 159 440	+	12 408	+ 4,9	+	128 002	+ 5,9
820	Werkzeuge, Schneidwaren und Essbestecke aus unedlen Metallen	603 625	5 286 485	5 056 373	+	40 303	+ 7,2	+	230 112	+ 4,6
823	Waren aus Kupfer und Kupferlegierungen	84 365	730 985	727 048	-	312	- 0,4	+	3 937	+ 0,5
829	Eisen-, Blech- und Metallwaren	2 757 160	23 888 359	23 451 231	+	80 249	+ 3,0	+	437 128	+ 1,9
831	Waren aus Wachs oder Fetten	77 385	586 324	581 672	+	6 033	+ 8,5	+	4 652	+ 0,8
832	Waren aus Kunststoffen	2 484 248	21 724 394	21 063 092	+	87 787	+ 3,7	+	661 302	+ 3,1
833	Fotochemische Erzeugnisse	87 183	771 452	767 800	+	3 183	+ 3,8	+	3 652	+ 0,5
834	Pharmazeutische Erzeugnisse	4 841 182	43 215 361	40 325 510	+	194 218	+ 4,2	+	2 889 851	+ 7,2
835	Duftstoffe und Körperpflegemittel	577 871	4 786 446	5 000 960	-	5 534	- 0,9	-	214 514	- 4,3
839	Andere chemische Enderzeugnisse	1 800 567	16 639 096	16 137 681	+	77 779	+ 4,5	+	501 415	+ 3,1
841	Kraftmaschinen (ohne Motoren für Ackerschlepper, Luft- und Straßenfahrz.)	738 443	5 697 023	5 612 209	-	40 707	- 5,2	+	84 814	+ 1,5
842	Pumpen und Kompressoren	1 047 088	9 198 236	9 100 551	+	16 772	+ 1,6	+	97 685	+ 1,1
843	Armaturen	799 207	7 131 061	6 936 190	+	25 469	+ 3,3	+	194 871	+ 2,8
844	Lager, Getriebe, Zahnräder und Antriebs Elemente	1 180 470	10 475 160	10 003 302	+	45 599	+ 4,0	+	471 858	+ 4,7
845	Hebezeuge und Fördermittel	910 316	7 498 370	7 572 086	+	37 457	+ 4,3	-	73 716	- 1,0
846	Landwirtschaftliche Maschinen (einschließlich Ackerschlepper)	591 203	6 399 012	7 180 093	-	25 543	- 4,1	-	781 081	- 10,9
847	Maschinen für das Textil-, Bekleidungs- und Ledergewerbe	391 873	3 223 172	3 163 157	+	16 602	+ 4,4	+	60 015	+ 1,9
848	Maschinen für das Ernährungsgewerbe und die Tabakverarbeitung	302 194	2 544 201	2 478 257	+	20 098	+ 7,1	+	65 944	+ 2,7
849	Bergwerks-, Bau- und Baustoffmaschinen	713 635	6 573 199	6 729 335	+	29 289	+ 4,3	-	156 136	- 2,3
850	Guss- und Walzwerktechnik	61 204	611 781	741 210	-	57 097	- 48,3	-	129 429	- 17,5
851	Maschinen für die Be- und Verarbeitung von Kautschuk oder Kunststoffen	402 680	3 369 945	3 526 338	+	24 855	+ 6,6	-	156 393	- 4,4
852	Werkzeugmaschinen	1 320 063	11 771 076	12 230 896	+	3 744	+ 0,3	+	459 820	+ 3,8
853	Büromaschinen und automatische Datenverarbeitungsmaschinen	1 647 122	13 052 072	12 642 496	+	287 142	+ 21,1	+	409 576	+ 3,2
854	Maschinen für das Papier- und Druckgewerbe	351 872	3 107 921	3 285 590	+	688	+ 0,2	-	177 669	- 5,4
859	Andere Maschinen	3 383 509	29 531 327	28 476 607	+	230 208	+ 7,3	+	1 054 720	+ 3,7
860	Sportgeräte	74 116	648 454	593 049	+	1 029	+ 1,4	+	55 405	+ 9,3
861	Geräte zur Elektrizitätserzeugung und -verteilung	4 272 323	36 718 773	36 454 170	+	136 098	+ 3,3	+	264 603	+ 0,7
862	Elektrische Lampen und Leuchten	392 878	3 250 724	3 143 761	+	62 670	+ 19,0	+	106 963	+ 3,4
863	Nachrichtentechnische Geräte und Einrichtungen	1 035 271	8 411 776	8 322 970	+	24 583	+ 2,4	+	88 806	+ 1,1
864	Rundfunk- und Fernsehgeräte, phono- und videotechnische Geräte	525 122	4 369 582	4 518 790	-	2 607	- 0,5	-	149 208	- 3,3
865	Elektronische Bauelemente	1 662 172	13 029 393	12 176 640	+	253 251	+ 18,0	+	852 753	+ 7,0
869	Andere elektrotechnische Erzeugnisse	1 546 063	12 490 912	12 605 805	+	67 834	+ 4,6	-	114 893	- 0,9
871	Medizinische Geräte und orthopädische Vorrichtungen	1 700 503	14 367 540	14 187 257	+	64 714	+ 4,0	+	180 283	+ 1,3
872	Mess-, steuerungs- und regelungstechnische Erzeugnisse	2 473 301	20 648 105	19 915 620	+	158 609	+ 6,9	+	732 485	+ 3,7
873	Optische und fotografische Geräte	515 184	4 358 179	4 277 026	-	39 200	- 7,1	+	81 153	+ 1,9
874	Uhren	187 140	1 314 791	1 263 493	+	20 944	+ 12,6	+	51 298	+ 4,1

6.2 Werte nach Warenuntergruppen der Ernährungswirtschaft und der Gewerblichen Wirtschaft *)

6.2.1 Ausfuhr

Nr. der Klassifikation	Warenbenennung	2014		2013	Zu- (+) bzw. Abnahme (-)			Zu- (+) bzw. Abnahme (-)		
		September	Januar / September		gegenüber September 2013			gegenüber Januar / September 2013		
		in 1 000 Euro			in 1 000 Euro	%		in 1 000 Euro	%	
875	Möbel	803 484	6 944 127	6 814 234	+	50 502	+ 6,7	+	129 893	+ 1,9
876	Musikinstrumente	47 719	353 409	351 236	-	6 010	- 11,2	+	2 173	+ 0,6
877	Spielwaren	241 768	1 381 855	1 460 273	+	26 752	+ 12,4	-	78 418	- 5,4
878	Schmuckwaren, Gold- und Silberschmiedewaren	188 926	1 409 822	1 499 101	-	5 403	- 2,8	-	89 279	- 6,0
881	Schienenfahrzeuge	273 244	2 495 893	2 707 818	-	105 528	- 27,9	-	211 925	- 7,8
882	Wasserfahrzeuge	986 042	2 457 565	2 343 239	+	854 148	x	+	114 326	+ 4,9
883	Luftfahrzeuge	3 694 892	29 070 745	28 266 313	-	321 074	- 8,0	+	804 432	+ 2,8
884	Fahrgestelle, Karosserien, Motoren, Teile und Zubehör für Kraftfahrzeuge	6 521 818	54 267 809	51 356 599	+	551 668	+ 9,2	+	2 911 210	+ 5,7
885	Personenkraftwagen und Wohnmobile	11 196 700	89 212 134	83 811 437	+	635 059	+ 6,0	+	5 400 697	+ 6,4
886	Busse	95 808	844 919	725 945	+	22 664	+ 31,0	+	118 974	+ 16,4
887	Lastkraftwagen und Spezialfahrzeuge	1 435 709	11 280 696	11 447 795	+	37 593	+ 2,7	-	167 099	- 1,5
888	Fahrräder	59 893	582 246	531 617	+	22 583	+ 60,5	+	50 629	+ 9,5
889	Andere Fahrzeuge	540 341	4 587 116	4 123 337	+	75 042	+ 16,1	+	463 779	+ 11,2
891	Vollständige Fabrikationsanlagen	161 416	2 095 570	2 440 739	-	56 798	- 26,0	-	345 169	- 14,1
896	Andere Enderzeugnisse	1 637 935	9 869 534	9 156 476	+	429 047	+ 35,5	+	713 058	+ 7,8
901	Rückwaren	371 406	2 969 541	2 286 334	+	149 866	+ 67,6	+	683 207	+ 29,9
903	Ersatzlieferungen	221 226	1 447 435	646 842	+	155 043	+ 234,3	+	800 593	+ 123,8
904	Andere nicht aufgliederbare Warenverkehre	3 957 543	22 116 888	10 467 523	+	2 563 505	+ 183,9	+	11 649 365	+ 111,3
	Insgesamt ...	102 511 399	846 074 027	817 705 039	+	8 092 452	+ 8,6	+	28 368 988	+ 3,5

*) Außenhandelsergebnisse nach EGW-3-Stellern können über Genesis-Online abgerufen werden (Tabellen 51000-0005 jährlich, 51000-0006 monatlich bzw. Zeitreihen 51000BJ330 jährlich, 51000BM330 monatlich).

6.2 Werte nach Warenuntergruppen der Ernährungswirtschaft und der Gewerblichen Wirtschaft ^{*)}

6.2.2 Einfuhr

Nr. der Klassi- fikation	Warenbenennung	2014		2013	Zu- (+) bzw. Abnahme (-)		Zu- (+) bzw. Abnahme (-)			
		September	Januar / September		gegenüber September 2013		gegenüber Januar / September 2013			
					in 1 000 Euro	%	in 1 000 Euro	%		
101	Pferde	1 210	13 264	15 753	-	1 478	- 55,0	-	2 489	- 15,8
102	Rinder	4 888	46 311	56 745	-	1 763	- 26,5	-	10 434	- 18,4
103	Schweine	98 468	950 375	1 027 300	-	23 339	- 19,2	-	76 925	- 7,5
105	Schafe	744	5 671	5 898	+	328	+ 78,8	-	227	- 3,8
107	Hausgeflügel	20 159	188 886	211 186	-	2 877	- 12,5	-	22 300	- 10,6
109	Andere lebende Tiere	2 572	26 660	23 344	+	43	+ 1,7	+	3 316	+ 14,2
201	Milch und Milcherzeugnisse, ausgenommen Butter und Käse	169 481	1 808 007	1 726 188	-	46 977	- 21,7	+	81 819	+ 4,7
202	Butter und andere Fettstoffe aus der Milch, einschl. Milchstreichfette	41 088	339 997	357 860	-	8 749	- 17,6	-	17 863	- 5,0
203	Käse	261 861	2 464 183	2 372 966	-	776	- 0,3	+	91 217	+ 3,8
204	Fleisch und Fleischwaren	546 248	4 872 630	5 098 022	-	48 448	- 8,1	-	225 392	- 4,4
206	Fische und Krebstiere, Weichtiere	358 223	2 923 865	2 849 683	+	38 461	+ 12,0	+	74 182	+ 2,6
208	Tierische Öle und Fette	8 209	79 156	68 177	+	635	+ 8,4	+	10 979	+ 16,1
209	Eier, Eiweiß und Eigelb	48 553	471 166	502 883	+	3 585	+ 8,0	-	31 717	- 6,3
211	Fischmehl, Fleischmehl und ähnliche Erzeugnisse	41 799	229 068	193 539	+	9 998	+ 31,4	+	35 529	+ 18,4
219	Andere Nahrungsmittel tierischen Ursprungs	80 008	657 699	682 709	+	4 890	+ 6,5	-	25 010	- 3,7
301	Weizen	86 819	597 324	669 241	-	3 096	- 3,4	-	71 917	- 10,7
302	Roggen	15 771	86 076	63 802	+	1 259	+ 8,7	+	22 274	+ 34,9
303	Gerste	17 789	196 269	202 126	+	1 928	+ 12,2	-	5 857	- 2,9
304	Hafer	4 519	52 991	55 318	-	788	- 14,8	-	2 327	- 4,2
305	Septembers	20 322	594 678	482 459	-	7 160	- 26,1	+	112 219	+ 23,3
308	Sorghum, Hirse und sonstiges Getreide, ausgenommen Reis	11 925	60 940	44 077	+	6 760	+ 11,2	+	16 863	+ 38,3
309	Reis und Reiserzeugnisse	19 610	233 804	229 540	-	1 409	- 6,7	+	4 264	+ 1,9
310	Getreideerzeugnisse, ausgenommen Reiserzeugnisse	17 386	171 137	218 873	-	3 934	- 18,5	-	47 736	- 21,8
315	Backwaren und andere Zubereitungen aus Getreide	243 824	2 218 805	2 153 290	+	4 396	+ 1,8	+	65 515	+ 3,0
316	Malz	6 818	75 210	72 675	-	650	- 8,7	+	2 535	+ 3,5
320	Saat- und Pflanzgut, ausgenommen Ölsaaten und sonstige Samen	16 831	186 650	201 969	+	74	+ 0,4	-	15 319	- 7,6
325	Hülsenfrüchte	5 708	79 732	77 325	-	291	- 4,9	+	2 407	+ 3,1
335	Grün- und Raufutter	3 030	23 956	34 024	-	1 365	- 31,1	-	10 068	- 29,6
340	Kartoffeln und Kartoffelerzeugnisse	35 579	474 479	593 568	-	12 571	- 26,1	-	119 089	- 20,1
345	Gemüse und sonstige Küchengewächse, frisch	204 756	2 762 914	3 004 744	+	15 873	+ 8,4	-	241 830	- 8,0
350	Frischobst, ausgenommen Südfrüchte	171 362	1 930 976	2 099 054	-	54 717	- 24,2	-	168 078	- 8,0
355	Südfrüchte	137 211	1 563 557	1 622 947	+	14 486	+ 11,8	-	59 390	- 3,7
360	Schalen- und Trockenfrüchte	245 041	1 861 149	1 634 136	+	41 598	+ 20,4	+	227 013	+ 13,9
370	Gemüsezubereitungen und Gemüsekonserven	154 558	1 438 528	1 422 963	+	8 805	+ 6,0	+	15 565	+ 1,1
372	Obstzubereitungen und Obstkonserven	94 088	889 706	956 891	-	17 418	- 15,6	-	67 185	- 7,0
375	Obst- und Gemüsesäfte	75 519	840 506	949 922	-	31 506	- 29,4	-	109 416	- 11,5
377	Kakao und Kakaoerzeugnisse	325 786	2 494 549	2 144 441	+	51 230	+ 18,7	+	350 108	+ 16,3
379	Gewürze	36 710	304 625	300 100	+	5 517	+ 17,7	+	4 525	+ 1,5
381	Zuckerrüben, Zucker und Zuckererzeugnisse	116 179	1 152 995	1 227 937	-	22 706	- 16,3	-	74 942	- 6,1
383	Ölfrüchte	317 260	2 794 538	3 215 853	-	114 439	- 26,5	-	421 315	- 13,1
385	Pflanzliche Öle und Fette	245 799	2 149 466	2 236 877	-	33 116	- 11,9	-	87 411	- 3,9
389	Ölkuchen	100 433	998 331	1 163 003	-	55 144	- 35,4	-	164 672	- 14,2
393	Kleie, Abfallerzeugnisse zur Viehfütterung und sonstige Futtermittel	140 054	1 259 615	1 273 538	+	4 345	+ 3,2	-	13 923	- 1,1
395	Andere Nahrungsmittel pflanzlichen Ursprungs	248 816	2 403 268	2 375 144	-	14 211	- 5,4	+	28 124	+ 1,2
396	Lebende Pflanzen und Erzeugnisse der Ziergärtnerei	153 486	1 853 922	1 930 899	-	1 026	- 0,7	-	76 977	- 4,0
401	Hopfen	6 218	21 954	21 183	+	2 307	+ 59,0	+	771	+ 3,6
402	Kaffee	322 373	2 585 380	2 568 717	+	76 159	+ 30,9	+	16 663	+ 0,6
403	Tee und Mate	18 565	155 187	154 738	-	264	- 1,4	+	449	+ 0,3
411	Rohtabak und Tabakerzeugnisse	163 546	1 259 090	1 322 305	+	8 479	+ 5,5	-	63 215	- 4,8
421	Bier	28 091	346 847	333 767	-	8 006	- 22,2	+	13 080	+ 3,9
423	Branntwein	153 535	1 279 796	1 475 188	-	27 414	- 15,2	-	195 392	- 13,2
425	Wein	226 716	1 882 267	1 939 900	+	10 669	+ 4,9	-	57 633	- 3,0
502	Chemiefasern, einschließlich Abfälle, Seidenraupenkoks	61 343	579 953	557 043	-	2 089	- 3,3	+	22 910	+ 4,1
503	Wolle und andere Tierhaare, roh und bearbeitet, Reißwolle	14 269	148 441	202 338	-	2 969	- 17,2	-	53 897	- 26,6
504	Baumwolle, roh oder bearbeitet, Reißbaumwolle, Abfälle	7 402	87 979	94 444	-	3 464	- 31,9	-	6 465	- 6,8
505	Flachs, Hanf, Jute, Hartfasern und sonstige pflanzliche Spinnstoffe	1 195	11 770	11 560	+	306	+ 34,4	+	210	+ 1,8
506	Abfälle von Gespinnstwaren, Lumpen	3 055	37 025	46 862	-	1 735	- 36,2	-	9 837	- 21,0
507	Felle zu Pelzwerk, roh	1 384	23 488	30 458	-	653	- 32,1	-	6 970	- 22,9
508	Felle und Häute, roh	14 697	158 442	146 466	-	3 408	- 18,8	+	11 976	+ 8,2
511	Rundholz	46 022	463 641	426 711	-	9 040	- 16,4	+	36 930	+ 8,7
513	Rohkautschuk	152 212	1 377 234	1 561 722	-	7 942	- 5,0	-	184 488	- 11,8
516	Steinkohle und Steinkohlenbriketts	295 447	2 984 339	3 120 232	-	18 414	- 5,9	-	135 893	- 4,4
517	Braunkohle und Braunkohlenbriketts	579	4 180	3 491	+	134	+ 30,1	+	689	+ 19,7
518	Erdöl und Erdgas	6 360 921	62 371 014	71 493 540	-	835 884	- 11,6	-	9 122 526	- 12,8
519	Eisenerze	263 227	2 785 620	2 924 703	-	110 672	- 29,6	-	139 083	- 4,8
520	Eisen- und manganhaltige Abbrände und Schlacken	792	10 415	7 076	+	215	+ 37,3	+	3 339	+ 47,2
522	Kupfererze	170 645	1 415 733	1 385 879	+	136 155	+ 9,7	+	29 854	+ 2,2
523	Bleierze	38 926	320 324	383 580	+	17 759	+ 83,9	-	63 256	- 16,5
524	Zinkerze	36 743	135 775	100 812	+	23 727	+ 17,5	+	34 963	+ 34,7
526	Nickelerze	210	2 115	1 546	+	102	+ 94,4	+	569	+ 36,8
528	Erze und Metallaschen	106 117	980 928	960 702	+	40 156	+ 60,9	+	20 226	+ 2,1
529	Bauxit und Kryolith	11 886	102 305	101 178	+	2 588	+ 27,8	+	1 127	+ 1,1
530	Speisesalz und Industriesalz	10 082	100 801	100 696	-	2 476	- 19,7	+	105	+ 0,1
532	Steine und Erden	98 126	870 440	870 722	-	7 684	- 7,3	-	282	- 0,0
534	Rohstoffe für chemische Erzeugnisse	39 174	342 158	334 940	+	1 508	+ 4,0	+	7 218	+ 2,2
537	Edelsteine, Schmucksteine und Perlen, roh	4 119	31 797	34 762	-	200	- 4,6	-	2 965	- 8,5
590	Andere Rohstoffe, auch Abfälle	89 005	847 589	842 955	-	10 774	- 10,8	+	4 634	+ 0,5
602	Rohseide und Seidengarne, künstliche und synthetische Fäden	80 185	747 286	717 296	+	3 276	+ 4,3	+	29 990	+ 4,2
603	Game aus Chemiefasern	21 477	181 081	182 054	-	1 403	- 6,1	-	973	- 0,5
604	Game aus Wolle oder anderen Tierhaaren	18 852	152 272	158 202	-	609	- 3,1	-	5 930	- 3,7
605	Game aus Baumwolle	14 353	151 785	163 329	-	2 183	- 13,2	-	11 544	- 7,1
606	Game aus Flachs, Hanf, Jute, Hartfasern	909	6 821	7 001	+	57	+ 6,7	-	180	- 2,6
607	Schmittholz	105 934	996 105	978 918	-	12 671	- 10,7	+	17 187	+ 1,8
608	Halbstoffe aus zellulosehaltigen Faserstoffen	228 561	2 019 761	2 115 704	+	2 342	+ 1,0	-	95 943	- 4,5
609	Kautschuk, bearbeitet	56 020	568 689	579 034	-	11 160	- 16,6	-	10 345	- 1,8
611	Zement	12 648	114 107	117 298	-	2 935	- 18,8	-	3 191	- 2,7
612	Mineralische Baustoffe	124 539	1 147 356	1 149 595	-	9 251	- 6,9	-	2 239	- 0,2
641	Roheisen	21 916	189 000	187 897	+	9 123	+ 71,3	+	1 103	+ 0,6
642	Abfälle und Schrott, aus Eisen oder Stahl	141 579	1 212 014	1 349 949	+	11 383	+ 8,7	-	137 935	- 10,2
643	Ferrolegierungen	116 684	1 164 315	1 437 448	+	807	+ 0,7	-	273 133	- 19,0
644	Eisen oder Stahl in Rohformen, Halbzeug aus Eisen oder Stahl	123 836	1 021 339	944 167	+	35 654	+ 40,4	+	77 172	+ 8,2
645	Aluminium und Aluminiumlegierungen, einschließlich Abfälle und Schrott	463 836	3 829 832	3 935 004	+	39 964	+ 9,4	-	105 172	- 2,7
646	Kupfer und Kupferlegierungen, einschließlich Abfälle und Schrott	471 427	4 818 549	5 536 386	-	146 908	- 23,8	-	717 837	- 13,0
647	Nickel und Nickellegierungen, einschließlich Abfälle und Schrott	105 949	726 094	757 292	+	41 380	+ 64,1	-	31 198	- 4,1
648	Blei und Bleilegierungen, einschließlich Abfälle und Schrott	17 670	178 826	227 835	-	3 974	- 18,4	-	49 009	- 21,5

6.2 Werte nach Warenuntergruppen der Ernährungswirtschaft und der Gewerblichen Wirtschaft ^{*)}

6.2.2 Einfuhr

Nr. der Klassifikation	Warenbenennung	2014		2013	Zu- (+) bzw. Abnahme (-)			Zu- (+) bzw. Abnahme (-)		
		September	Januar / September		gegenüber			gegenüber		
		in 1 000 Euro			September 2013			Januar / September 2013		
					in 1 000 Euro	%		in 1 000 Euro	%	
649	Zinn und Zinnlegierungen, einschließlich Abfälle und Schrott	24 215	274 850	273 181	-	3 228	- 11,8	+	1 669	+ 0,6
650	Zink und Zinklegierungen, einschließlich Abfälle und Schrott	73 189	605 463	542 284	+	13 542	+ 22,7	+	63 179	+ 11,7
656	Radioaktive Elemente und radioaktive Isotope	79 564	505 848	694 865	-	31 217	- 28,2	-	189 017	- 27,2
659	Andere unedle Metalle	56 306	540 046	553 276	+	6 091	+ 12,1	-	13 230	- 2,4
661	Fettsäuren, Paraffin, Vaseline und Wachse	65 317	625 190	627 144	-	5 908	- 8,3	-	1 954	- 0,3
665	Koks und Schmelzkoks, aus Steinkohle oder Braunkohle	28 085	365 852	450 174	-	12 033	- 30,0	-	84 322	- 18,7
667	Rückstände der Erdöl- und Steinkohlenteerdestillation	43 065	326 783	387 474	+	2 471	+ 6,1	-	60 691	- 15,7
669	Mineralölerzeugnisse	2 695 419	19 889 872	22 030 522	+	320 590	+ 13,5	-	2 140 650	- 9,7
671	Teer und Teerdestillationserzeugnisse	247 326	1 530 788	1 132 491	+	149 175	x	+	398 297	+ 35,2
673	Düngemittel	104 194	996 232	1 045 775	+	22 815	+ 28,0	-	49 543	- 4,7
679	Chemische Halbwaren	446 078	4 032 531	4 351 421	+	33 834	+ 8,2	-	318 890	- 7,3
683	Gold für gewerbliche Zwecke	395 839	3 301 121	3 251 921	+	144 076	+ 57,2	+	49 200	+ 1,5
690	Andere Halbwaren	596 053	6 061 307	6 432 304	-	30 084	- 4,8	-	370 997	- 5,8
701	Gewebe, Gewirke und Gestricke aus Seide, künstlichen oder synth. Fäden	61 347	555 789	574 610	-	3 740	- 5,7	-	18 821	- 3,3
702	Gewebe, Gewirke und Gestricke aus Chemiefasern	82 108	779 180	812 051	-	374	- 0,5	-	32 871	- 4,0
703	Gewebe, Gewirke und Gestricke aus Wolle oder anderen Tierhaaren	12 284	146 405	158 209	+	1 674	+ 15,8	-	11 804	- 7,5
704	Gewebe, Gewirke und Gestricke aus Baumwolle	50 832	473 857	477 228	+	992	+ 2,0	-	3 371	- 0,7
705	Gewebe, Gewirke und Gestricke aus Flachs, Hanf, Jute, Hartfasern	8 383	71 563	79 114	-	1 634	- 16,3	-	7 551	- 9,5
706	Leder	51 588	500 944	495 758	-	237	- 0,5	+	5 186	+ 1,0
707	Pelzfelle, gegerbt oder zugerichtet	3 997	38 902	41 455	-	367	- 8,4	-	2 553	- 6,2
708	Papier und Pappe	624 422	5 407 375	5 410 430	+	7 862	+ 1,3	-	3 055	- 0,1
709	Sperrholz, Span- und Faserplatten, Furnierblätter	143 755	1 350 015	1 311 634	+	9 808	+ 7,3	+	38 381	+ 2,9
711	Glas	118 647	1 085 812	1 042 987	-	8 532	- 6,7	+	42 825	+ 4,1
732	Kunststoffe	1 323 388	12 096 336	11 968 894	-	28 258	- 2,1	+	127 442	+ 1,1
734	Farben, Lacke und Kitte	457 932	4 099 392	4 102 817	-	17 813	- 3,7	-	3 425	- 0,1
736	Dextrine, Gelatine und Leime	82 718	764 657	767 012	+	1 517	+ 1,9	-	2 355	- 0,3
738	Sprengstoffe, Schießbedarf und Zündwaren	32 871	207 420	212 498	+	5 787	+ 21,4	-	5 078	- 2,4
740	Pharmazeutische Grundstoffe	725 353	7 440 244	7 420 498	-	89 425	- 11,0	+	19 746	+ 0,3
749	Chemische Vorerzeugnisse	1 448 430	13 331 227	12 912 421	-	60 160	- 4,0	+	418 806	+ 3,2
751	Rohre aus Eisen oder Stahl	271 293	2 547 246	2 620 016	-	11 719	- 4,1	-	72 770	- 2,8
753	Stäbe und Profile aus Eisen oder Stahl	322 065	2 950 792	2 831 514	+	17 061	+ 5,6	+	119 278	+ 4,2
755	Blech aus Eisen oder Stahl	928 881	8 393 184	8 256 673	+	97 195	+ 11,7	+	136 511	+ 1,7
757	Draht aus Eisen oder Stahl	172 780	1 576 588	1 615 840	+	4 151	+ 2,5	-	39 252	- 2,4
759	Eisenbahnoberbaumaterial	30 112	192 469	147 786	+	16 578	x	+	44 683	+ 30,2
771	Halbzeuge aus Kupfer und Kupferlegierungen	159 406	1 521 025	1 622 251	-	29 042	- 15,4	-	101 226	- 6,2
772	Halbzeuge aus Aluminium	410 385	3 587 496	3 614 429	+	21 047	+ 5,4	-	26 933	- 0,7
779	Halbzeuge aus anderen unedlen Metallen	64 537	535 647	614 021	-	3 130	- 4,6	-	78 374	- 12,8
781	Halbzeuge aus Edelmetallen	88 572	971 390	1 330 875	-	58 187	- 39,6	-	359 485	- 27,0
790	Andere Vorerzeugnisse	5 188	59 333	61 469	-	960	- 15,6	-	2 136	- 3,5
801	Bekleidung aus Gewirken oder Gestricken aus Seide oder Chemiefasern	640 269	4 409 313	4 017 800	+	42 736	+ 7,2	+	391 513	+ 9,7
802	Bekleidung aus Gewirken oder Gestricken aus Wolle oder and. Tierhaaren	97 451	512 623	499 740	+	2 314	+ 2,4	+	12 883	+ 2,6
803	Bekleidung aus Gewirken oder Gestricken aus Baumwolle	566 621	5 296 754	5 159 055	-	12 446	- 2,1	+	137 699	+ 2,7
804	Bekleidung aus Seide oder Chemiefasern, ausg. aus Gewirken, Gestricken	635 289	4 298 857	3 835 468	+	31 895	+ 5,3	+	463 389	+ 12,1
805	Bekleidung aus Wolle und Tierhaaren, aus Gewirken, Gestricken	90 681	571 382	585 029	+	351	+ 0,4	-	13 647	- 2,3
806	Bekleidung aus Baumwolle, ausgenommen aus Gewirken, Gestricken	516 871	4 982 046	5 147 601	-	28 624	- 5,2	-	165 555	- 3,2
807	Bekleidung aus Flachs, Hanf	116 212	697 318	647 487	+	14 462	+ 14,2	+	49 831	+ 7,7
808	Kopfbedeckungen	50 921	334 861	310 601	+	2 699	+ 5,6	+	24 260	+ 7,8
809	Andere Textilerzeugnisse	546 571	4 837 747	4 694 135	+	20 858	+ 4,0	+	143 612	+ 3,1
810	Pelzwaren	9 054	52 575	60 382	-	819	- 8,3	-	7 807	- 12,9
811	Schuhe	762 903	6 192 394	5 641 792	+	82 560	+ 12,1	+	550 602	+ 9,8
812	Lederwaren und Lederbekleidung (ausgenommen Schuhe)	274 644	2 425 461	2 289 055	+	17 729	+ 6,9	+	136 406	+ 6,0
813	Papierwaren	337 846	3 203 477	3 125 635	-	28 532	- 7,8	+	77 842	+ 2,5
814	Druckerzeugnisse	142 096	1 171 701	1 183 959	-	7 352	- 4,9	-	12 258	- 1,0
815	Holzwaren (ohne Möbel)	197 704	1 836 233	1 746 247	-	4 477	- 2,2	+	89 986	+ 5,2
816	Kautschukwaren	881 388	7 706 768	7 574 972	-	7 347	- 0,8	+	131 796	+ 1,7
817	Waren aus Stein	58 041	498 182	479 166	+	1 254	+ 2,2	+	19 016	+ 4,0
818	Keramische Erzeugnisse (ohne Baukeramik)	139 106	1 232 126	1 163 343	-	6 664	- 4,6	+	68 783	+ 5,9
819	Glaswaren	221 660	1 941 363	1 812 187	+	4 090	+ 1,9	+	129 176	+ 7,1
820	Werkzeuge, Schneidwaren und Essbestecke aus unedlen Metallen	330 534	3 033 301	2 872 495	+	4 222	+ 1,3	+	160 806	+ 5,6
823	Waren aus Kupfer und Kupferlegierungen	45 077	375 697	338 415	+	8 098	+ 21,9	+	37 282	+ 11,0
829	Eisen-, Blech- und Metallwaren	1 784 843	15 535 475	15 167 272	-	12 241	- 0,7	+	368 203	+ 2,4
831	Waren aus Wachs oder Fetten	64 565	413 201	403 434	+	301	+ 0,5	+	9 767	+ 2,4
832	Waren aus Kunststoffen	1 340 102	12 014 968	11 714 186	+	2 468	+ 0,2	+	300 782	+ 2,6
833	Fotochemische Erzeugnisse	51 755	472 052	508 995	-	4 690	- 8,3	-	36 943	- 7,3
834	Pharmazeutische Erzeugnisse	2 993 966	25 793 340	24 108 514	+	252 254	+ 9,2	+	1 684 826	+ 7,0
835	Duftstoffe und Körperpflegemittel	378 663	3 132 603	3 184 667	+	3 744	+ 1,0	-	52 064	- 1,6
839	Andere chemische Enderzeugnisse	991 770	9 253 902	9 116 518	+	59 527	+ 6,4	+	137 384	+ 1,5
841	Kraftmaschinen (ohne Motoren für Ackerschlepper, Luft- und Straßenfahrz.)	285 214	2 388 665	2 390 289	+	42 753	+ 17,6	-	1 624	- 0,1
842	Pumpen und Kompressoren	520 972	4 463 058	4 476 648	+	15 210	+ 3,0	-	13 590	- 0,3
843	Armaturen	373 593	3 301 983	3 323 605	+	8 177	+ 2,2	-	21 622	- 0,7
844	Lager, Getriebe, Zahnräder und Antriebsselemente	668 551	5 871 995	5 337 194	+	33 193	+ 5,2	+	534 801	+ 10,0
845	Hebezeuge und Fördermittel	289 679	2 508 918	2 728 181	-	17 235	- 5,6	-	219 263	- 8,0
846	Landwirtschaftliche Maschinen (einschließlich Ackerschlepper)	201 885	2 649 476	2 711 247	-	7 381	- 3,5	-	61 771	- 2,3
847	Maschinen für das Textil-, Bekleidungs- und Ledergewerbe	85 523	650 715	635 063	+	4 971	+ 6,2	+	15 652	+ 2,5
848	Maschinen für das Ernährungsgewerbe und die Tabakverarbeitung	67 276	629 896	669 493	-	596	- 0,9	-	39 597	- 5,9
849	Bergwerks-, Bau- und Baustoffmaschinen	299 147	2 722 548	2 650 520	+	10 369	+ 3,6	+	72 028	+ 2,7
850	Guss- und Walzwerkstechnik	20 557	224 088	246 700	-	2 092	- 9,2	-	22 612	- 9,2
851	Maschinen für die Be- und Verarbeitung von Kautschuk oder Kunststoffen	73 436	747 068	678 726	-	4 437	- 5,7	+	68 342	+ 10,1
852	Werkzeugmaschinen	480 379	4 398 150	4 337 467	-	6 261	- 1,3	+	60 683	+ 1,4
853	Büromaschinen und automatische Datenverarbeitungsmaschinen	2 351 782	18 631 988	17 733 662	+	297 118	+ 14,5	+	898 326	+ 5,1
854	Maschinen für das Papier- und Druckgewerbe	79 094	700 186	819 726	-	4 868	- 5,8	-	119 540	- 14,6
859	Andere Maschinen	1 326 942	11 869 305	11 288 858	+	8 837	+ 0,7	+	580 447	+ 5,1
860	Sportgeräte	85 286	825 883	763 969	-	4 259	- 4,8	+	61 914	+ 8,1
861	Geräte zur Elektrizitätserzeugung und -verteilung	2 890 706	23 723 703	22 611 789	+	188 217	+ 7,0	+	1 111 914	+ 4,9
862	Elektrische Lampen und Leuchten	362 050	2 581 278	2 429 693	+	26 891	+ 8,0	+	151 585	+ 6,2
863	Nachrichtentechnische Geräte und Einrichtungen	1 662 415	12 440 058	13 029 325	-	42 753	- 2,5	-	589 267	- 4,5
864	Rundfunk- und Fernsehgeräte, phono- und videotechnische Geräte	883 450	6 935 564	7 095 001	-	12 317	- 1,4	-	159 437	- 2,2
865	Elektronische Bauelemente	1 609 543	13 692 524	13 291 080	+	148 426	+ 10,2	+	401 444	+ 3,0
869	Andere elektrotechnische Erzeugnisse	1 444 554	11 351 363	10 683 231	+	93 886	+ 7,0	+	668 132	+ 6,3
871	Medizinische Geräte und orthopädische Vorrichtungen	993 878	8 838 038	8 807 909	+	21 989	+ 2,3	+	30 129	+ 0,3
872	Mess-, steuerungs- und regelungstechnische Erzeugnisse	1 213 334	10 062 310	9 477 018	+	124 908	+ 11,5	+	585 292	+ 6,2
873	Optische und fotografische Geräte	276 826	2 453 005	2 410 996	+	24 454	+ 9,7	+	42 009	+ 1,7
874	Uhren	183 830	1 448 273	1 508 339	+	1 802	+ 1,0	-	60 066	- 4,0
875	Möbel	915 569	8 166 065	7 478 173	+	81 182	+ 9,7	+	687 892	+ 9,2
876	Musikinstrumente	44 161	330 025	314 957	+	246	+ 0,6	+	15 068	+ 4,8

6.2 Werte nach Warenuntergruppen der Ernährungswirtschaft und der Gewerblichen Wirtschaft *)

6.2.2 Einfuhr

Nr. der Klassifikation	Warenbenennung	2014		2013	Zu- (+) bzw. Abnahme (-)			Zu- (+) bzw. Abnahme (-)		
		September	Januar / September		gegenüber September 2013			gegenüber Januar / September 2013		
		in 1 000 Euro			in 1 000 Euro	%		in 1 000 Euro	%	
877	Spielwaren	362 480	2 072 828	2 143 007	+	39 186	+ 12,1	- 70 179	- 3,3	
878	Schmuckwaren, Gold- und Silberschmiedewaren	160 803	1 169 416	1 179 811	-	15 274	- 8,7	- 10 395	- 0,9	
881	Schienenfahrzeuge	182 242	1 441 546	1 617 858	+	12 858	+ 7,6	- 176 312	- 10,9	
882	Wasserfahrzeuge	233 683	1 485 828	2 513 890	+	56 321	+ 31,8	- 1 028 062	- 40,9	
883	Luftfahrzeuge	2 485 116	22 176 807	21 070 398	+	1 140 174	+ 84,8	+ 1 106 409	+ 5,3	
884	Fahrgestelle, Karosserien, Motoren, Teile und Zubehör für Kraftfahrzeuge	4 072 063	34 066 403	32 496 528	+	429 170	+ 11,8	+ 1 569 875	+ 4,8	
885	Personenkraftwagen und Wohnmobile	3 085 153	25 389 288	22 705 927	+	406 105	+ 15,2	+ 2 683 361	+ 11,8	
886	Busse	45 727	340 081	428 862	-	10 981	- 19,4	- 88 781	- 20,7	
887	Lastkraftwagen und Spezialfahrzeuge	445 421	3 813 592	3 846 064	+	8 069	+ 1,8	- 32 472	- 0,8	
888	Fahrräder	107 452	1 099 537	1 081 793	+	19 220	+ 21,8	+ 17 744	+ 1,6	
889	Andere Fahrzeuge	230 626	2 326 248	2 222 304	+	25 886	+ 12,6	+ 103 944	+ 4,7	
891	Vollständige Fabrikationsanlagen	2 026	8 554	19 205	-	368	- 15,4	- 10 651	- 55,5	
896	Andere Enderzeugnisse	761 832	6 197 207	6 591 693	-	145 790	- 16,1	- 394 486	- 6,0	
901	Rückwaren	428 640	3 925 534	3 825 011	+	12 365	+ 3,0	+ 100 523	+ 2,6	
903	Ersatzlieferungen	4 162	45 869	40 291	-	1 730	- 29,4	+ 5 578	+ 13,8	
904	Andere nicht aufgliederbare Warenverkehre	5 503 007	35 120 063	18 614 138	+	3 224 189	+ 141,5	+ 16 505 925	+ 88,7	
	Insgesamt ...	80 432 091	687 027 691	671 942 726	+	6 072 751	+ 8,2	+ 15 084 965	+ 2,2	

*) Außenhandelsergebnisse nach EGW-3-Stellen können über Genesis-Online abgerufen werden (Tabellen 51000-0005 jährlich, 51000-0006 monatlich bzw. Zeitreihen 51000BJ330 jährlich, 51000BM330 monatlich).

7 Werte nach Abschnitten des Internationalen Warenverzeichnisses für den Außenhandel (SITC-Rev. 4) ^{*)}

7.1 Ausfuhr

Nr. der Klassi- fikation	Warenbenennung	2014		2013	Zu- (+) bzw. Abnahme (-)			Zu- (+) bzw. Abnahme (-)		
		September	Januar / September		gegenüber September 2013			gegenüber Januar / September 2013		
		in 1 000 Euro			in 1 000 Euro	%		in 1 000 Euro	%	
00	Lebende Tiere (ausgenommen Fische)	99 999	944 139	1 006 427	-	31 238	- 23,8	-	62 288	- 6,2
01	Fleisch und Zubereitungen von Fleisch	797 282	6 705 843	7 039 024	+	4 286	+ 0,5	+	333 181	+ 4,7
02	Milch und Milcherzeugnisse; Vogeleier	686 202	7 174 935	6 834 870	-	96 970	- 12,4	+	340 065	+ 5,0
03	Fische, Krebstiere, Weichtiere, Zubereitungen davon	167 652	1 406 569	1 397 772	-	6 248	- 3,6	+	8 797	+ 0,6
04	Getreide und Getreideerzeugnisse	623 071	5 637 232	5 872 353	-	23 453	- 3,6	-	235 121	- 4,0
05	Gemüse und Früchte	358 339	3 482 514	3 683 858	-	32 355	- 8,3	-	201 344	- 5,5
06	Zucker, Zuckerwaren und Honig	170 420	1 399 979	1 425 876	+	9 200	+ 5,7	-	25 897	- 1,8
07	Kaffee, Tee, Kakao, Gewürze, Waren daraus	704 432	5 232 669	4 890 901	+	76 146	+ 12,1	+	341 768	+ 7,0
08	Tierfutter (ausgenommen ungemahlenes Getreide)	325 283	2 712 987	2 700 172	+	43 655	+ 15,5	+	12 815	+ 0,5
09	Verschiedene genießbare Waren und Zubereitungen	409 060	3 570 192	3 459 505	+	14 129	+ 3,6	+	110 687	+ 3,2
11	Getränke	411 634	3 629 213	3 560 471	-	1 237	- 0,3	+	68 742	+ 1,9
12	Tabak und Tabakerzeugnisse	329 523	2 641 642	2 766 648	+	14 760	+ 4,7	-	125 006	- 4,5
21	Häute, Felle und Pelzfelle, roh	27 296	271 672	261 813	-	1 593	- 5,5	+	9 859	+ 3,8
22	Ölsaaten und ölhaltige Früchte	14 316	253 649	216 085	-	669	- 4,5	+	37 564	+ 17,4
23	Rohkautschuk (einschl. synthetischer Kautschuk)	158 768	1 350 103	1 346 162	+	17 081	+ 12,1	+	3 941	+ 0,3
24	Kork und Holz	181 960	1 823 798	1 694 535	-	19 912	- 9,9	+	129 263	+ 7,6
25	Papierhalbstoffe und Papierabfälle	91 119	822 647	855 261	+	2 314	+ 2,6	-	32 614	- 3,8
26	Spinnstoffe und Spinnstoffabfälle	148 209	1 366 062	1 430 521	-	17 143	- 10,4	-	64 459	- 4,5
27	Düngemittel, roh; mineralische Rohstoffe	121 529	1 065 441	1 098 002	-	1 604	- 1,3	-	32 561	- 3,0
28	Erze und Metallabfälle	677 467	5 742 072	6 054 729	+	49 051	+ 7,8	-	312 657	- 5,2
29	Andere Rohstoffe tierischen und pflanzlichen Ursprungs	198 873	1 970 888	2 010 871	+	5 573	+ 2,9	-	39 983	- 2,0
32	Kohle, Koks und Briketts	38 143	320 879	322 202	+	7 059	+ 22,7	-	1 323	- 0,4
33	Erdöl, Erdölzeugnisse und verwandte Waren	1 837 438	14 742 189	14 532 947	+	181 362	+ 11,0	+	209 242	+ 1,4
34	Gas	860 373	7 633 007	8 098 062	+	61 842	+ 7,7	-	465 055	- 5,7
35	Elektrischer Strom	249 809	2 512 297	2 734 565	-	61 138	- 19,7	-	222 268	- 8,1
41	Tierische Öle und Fette	25 627	225 779	270 451	-	599	- 2,3	-	44 672	- 16,5
42	Pflanzliche Fette und Öle	139 826	1 133 880	1 505 233	-	32 286	- 18,8	-	371 353	- 24,7
43	Tierische od. pflanzliche Fette und Öle, Wachse	29 014	289 444	337 986	-	4 041	- 12,2	-	48 542	- 14,4
51	Organische chemische Erzeugnisse	2 060 612	18 522 404	18 299 719	+	148 374	+ 7,8	+	222 685	+ 1,2
52	Anorganische chemische Erzeugnisse	709 464	6 006 258	5 925 674	+	150 996	+ 27,0	+	80 584	+ 1,4
53	Farbstoffe, Gerbstoffe und Farben	776 215	6 886 075	6 783 231	+	32 795	+ 4,4	+	102 844	+ 1,5
54	Medizinische und pharmazeutische Erzeugnisse	5 029 634	44 913 429	42 231 224	+	211 666	+ 4,4	+	2 682 205	+ 6,4
55	Etherische Öle, Körperpflege-, Putz-, Poliermittel	1 063 132	9 102 421	9 243 550	+	18 863	+ 1,8	-	141 129	- 1,5
56	Düngemittel (ausgenommen solche der Gruppe 272)	167 739	1 620 040	1 951 344	-	40 858	- 19,6	-	331 304	- 17,0
57	Kunststoffe in Primärformen	2 131 200	18 559 674	18 088 911	+	179 863	+ 9,2	+	470 763	+ 2,6
58	Kunststoffe in anderen Formen als Primärformen	1 282 183	11 154 845	10 737 444	+	51 156	+ 4,2	+	417 401	+ 3,9
59	Andere chemische Erzeugnisse und Waren	1 890 030	17 519 349	17 017 573	+	71 577	+ 3,9	+	501 776	+ 2,9
60	Waren für vollständige Fabrikationsanlagen Kap. 69, 70, 72, 73, 76	11 816	194 660	267 686	-	180	- 1,5	-	73 026	- 27,3
61	Leder, Lederwaren und zugerichtete Pelzfelle	85 027	747 313	707 627	+	7 278	+ 9,4	+	39 686	+ 5,6
62	Andere Kautschukwaren	1 036 363	8 760 281	8 741 771	+	20 078	+ 2,0	+	18 510	+ 0,2
63	Kork- und Holzwaren (ausgenommen Möbel)	377 154	3 166 177	3 125 994	+	7 640	+ 2,1	+	40 183	+ 1,3
64	Papier und Pappe; Papierhalbstoffwaren usw.	1 484 764	13 284 423	13 095 334	+	38 045	+ 2,6	+	189 089	+ 1,4
65	Garne, Gewebe, fertiggestellte Spinnstoffzeugnisse	993 871	8 704 263	8 561 604	+	35 616	+ 3,7	+	142 659	+ 1,7
66	Waren aus nichtmetallischen mineralischen Stoffen	1 073 064	9 447 615	9 052 195	+	14 388	+ 1,4	+	395 420	+ 4,4
67	Eisen und Stahl	2 212 153	18 221 030	19 140 397	+	151 360	+ 7,3	+	919 367	+ 4,8
68	NE-Metalle	1 862 683	15 902 883	16 186 216	+	137 510	+ 8,0	+	283 333	+ 1,8
69	Andere Metallwaren	3 117 811	27 517 605	26 707 847	+	119 225	+ 4,0	+	809 758	+ 3,0
70	Waren für vollständige Fabrikationsanlagen Kap. 84, 85, 87	143 127	1 789 044	1 999 085	-	42 185	- 22,8	-	209 681	- 10,5
71	Kraftmaschinen und -ausrüstungen	3 811 675	31 741 123	30 918 977	+	89 444	+ 2,4	+	822 146	+ 2,7
72	Arbeitsmaschinen für besondere Zwecke	3 860 561	34 307 525	35 087 174	+	134 989	+ 3,6	-	779 649	- 2,2
73	Metallbearbeitungsmaschinen	992 264	9 067 908	9 643 351	-	47 669	- 4,6	-	575 443	- 6,0
74	Maschinen, Apparate für verschiedene Zwecke	6 931 299	60 719 059	59 400 107	+	318 878	+ 4,8	+	1 318 952	+ 2,2
75	Büromaschinen, automatische Datenverarbeitungsmaschinen	1 736 318	13 570 863	13 265 751	+	286 784	+ 19,8	+	305 112	+ 2,3
76	Geräte für Nachrichtentechnik	1 622 897	13 565 566	13 327 046	+	47 095	+ 3,0	+	238 520	+ 1,8
77	Andere elektrische Maschinen, Apparate, Geräte	7 504 400	62 020 441	60 793 270	+	506 548	+ 7,2	+	1 227 171	+ 2,0
78	Straßenfahrzeuge (einschl. Luftkissenfahrzeuge)	17 739 011	143 902 293	136 275 777	+	1 039 849	+ 6,2	+	7 626 516	+ 5,6
79	Andere Beförderungsmittel	4 567 257	30 096 795	29 423 753	+	523 596	+ 12,9	+	673 042	+ 2,3
80	Waren für vollständige Fabrikationsanlagen Kap. 90, 94	3 458	60 212	97 188	-	12 152	- 77,8	-	36 976	- 38,0
81	Vorgefertigte Gebäude, sanitäre Anlagen	462 021	3 490 256	3 457 156	+	20 459	+ 4,6	+	33 100	+ 1,0
82	Möbel und Teile, Bettenausrüstungen	828 280	7 139 399	7 008 355	+	51 862	+ 6,7	+	131 044	+ 1,9
83	Reiseartikel, Handtaschen	100 110	857 334	795 394	+	15 303	+ 18,0	+	61 940	+ 7,8
84	Bekleidung und Bekleidungszubehör	1 554 362	11 381 659	10 802 706	+	21 123	+ 1,4	+	578 953	+ 5,4
85	Schuhe	412 258	3 279 073	2 884 812	+	36 905	+ 9,8	+	394 261	+ 13,7
87	Andere Meß-, Prüfinstrumente	3 385 604	28 176 604	27 467 213	+	233 429	+ 7,4	+	709 391	+ 2,6
88	Fotografische Apparate; Uhrmacherwaren	567 617	4 757 757	4 660 709	-	58 646	- 9,4	+	97 048	+ 2,1
89	Verschiedene bearbeitete Waren	3 295 927	25 994 852	25 963 458	+	78 788	+ 2,4	+	31 394	+ 0,1
93	Besondere Warenverkehrsvorgänge und verschiedene Waren	5 343 723	30 453 435	16 400 562	+	3 334 221	x	+	14 052 873	+ 85,7
94	Waren des Kapitel 99 für vollständige Fabrikationsanlagen	2 819	40 045	60 941	-	1 515	- 35,0	-	20 896	- 34,3
96	Münzen (ohne Goldmünzen), ohne gesetzliche Zahlungsmittel	1 559	15 872	24 531	-	186	- 10,7	-	8 659	- 35,3
97	Gold zu nichtmonetären Zwecken	397 276	3 354 095	4 675 083	+	4 170	+ 1,1	+	1 320 988	- 28,3
	Insgesamt ...	102 511 399	846 074 027	817 705 039	+	8 092 452	+ 8,6	+	28 368 988	+ 3,5

*) Außenhandelsergebnisse nach SITC-2-Stellern können über Genesis-Online abgerufen werden (Tabellen 51000-0005 jährlich, 51000-0006 monatlich bzw. Zeitreihen 51000BJ420 jährlich, 51000BM420 monatlich).

7 Werte nach Abschnitten des Internationalen Warenverzeichnisses für den Außenhandel (SITC-Rev. 4) ^{*)}

7.2 Einfuhr

Nr. der Klassifikation	Warenbenennung	2014		2013	Zu- (+) bzw. Abnahme (-)			Zu- (+) bzw. Abnahme (-)		
		September	Januar / September		gegenüber September 2013			gegenüber Januar / September 2013		
		in 1 000 Euro			in 1 000 Euro	%		in 1 000 Euro	%	
00	Lebende Tiere (ausgenommen Fische)	128 040	1 231 163	1 340 226	-	29 087	- 18,5	-	109 063	- 8,1
01	Fleisch und Zubereitungen von Fleisch	545 334	4 860 752	5 082 238	-	47 803	- 8,1	-	221 486	- 4,4
02	Milch und Milcherzeugnisse; Vogeleier	490 531	4 796 029	4 677 623	-	42 317	- 7,9	+	118 406	+ 2,5
03	Fische, Krebstiere, Weichtiere, Zubereitungen davon	358 223	2 923 865	2 849 683	+	38 461	+ 12,0	+	74 182	+ 2,6
04	Getreide und Getreideerzeugnisse	393 206	3 755 485	3 685 334	+	5 692	+ 1,5	+	70 151	+ 1,9
05	Gemüse und Früchte	1 130 644	11 864 437	12 383 765	-	32 257	- 2,8	-	519 328	- 4,2
06	Zucker, Zuckerwaren und Honig	140 998	1 330 983	1 405 398	-	22 442	- 13,7	-	74 415	- 5,3
07	Kaffee, Tee, Kakao, Gewürze, Waren daraus	704 630	5 547 870	5 176 021	+	132 946	+ 23,3	+	371 849	+ 7,2
08	Tierfutter (ausgenommen ungemahlenes Getreide)	282 625	2 485 502	2 644 525	-	43 401	- 13,3	-	159 023	- 6,0
09	Verschiedene genießbare Waren und Zubereitungen	223 669	2 123 545	2 025 475	-	4 714	- 2,1	+	98 070	+ 4,8
11	Getränke	430 961	3 845 015	3 962 683	-	46 320	- 9,7	-	117 668	- 3,0
12	Tabak und Tabakerzeugnisse	163 546	1 259 090	1 322 305	+	8 479	+ 5,5	-	63 215	- 4,8
21	Häute, Felle und Pelzfelle, roh	16 188	182 804	178 040	-	4 062	- 20,1	+	4 764	+ 2,7
22	Ölsaaten und ölhaltige Früchte	318 205	2 819 199	3 233 338	-	115 178	- 26,6	-	414 139	- 12,8
23	Rohkautschuk (einschl. synthetischer Kautschuk)	152 212	1 377 234	1 561 722	-	7 942	- 5,0	-	184 488	- 11,8
24	Kork und Holz	176 158	1 726 372	1 667 867	-	26 665	- 13,1	+	58 505	+ 3,5
25	Papierhalbstoffe und Papierabfälle	272 475	2 415 166	2 507 632	+	1 736	+ 0,6	-	92 466	- 3,7
26	Spinnstoffe und Spinnstoffabfälle	92 848	918 053	973 625	-	10 873	- 10,5	-	55 572	- 5,7
27	Düngemittel, roh; mineralische Rohstoffe	123 387	1 145 143	1 158 609	-	12 445	- 9,2	-	13 466	- 1,2
28	Erze und Metallabfälle	1 235 091	11 159 649	11 697 000	+	106 168	+ 9,4	-	537 351	- 4,6
29	Andere Rohstoffe tierischen und pflanzlichen Ursprungs	296 705	3 137 127	3 278 555	+	6 776	+ 2,3	-	141 428	- 4,3
32	Kohle, Koks und Briketts	328 187	3 407 431	3 623 872	-	28 859	- 8,1	-	216 441	- 6,0
33	Erdöl, Erdölzeugnisse und verwandte Waren	7 036 745	58 618 796	64 916 550	+	400 711	+ 6,0	-	6 297 754	- 9,7
34	Gas	2 287 166	25 290 030	29 814 956	-	770 030	- 25,2	-	4 524 926	- 15,2
35	Elektrischer Strom	107 833	1 387 600	1 458 421	-	10 627	- 9,0	-	70 821	- 4,9
41	Tierische Öle und Fette	10 567	110 200	105 446	-	923	- 8,0	+	4 754	+ 4,5
42	Pflanzliche Fette und Öle	208 840	1 814 286	1 904 308	-	31 646	- 13,2	-	90 022	- 4,7
43	Tierische od. pflanzliche Fette und Öle, Wachse	33 028	393 703	437 127	-	13 874	- 29,6	-	43 424	- 9,9
51	Organische chemische Erzeugnisse	1 962 783	18 249 297	18 377 334	-	2 253	- 0,1	-	128 037	- 0,7
52	Anorganische chemische Erzeugnisse	477 222	4 265 497	4 389 253	-	84 665	- 15,1	-	123 756	- 2,8
53	Farbstoffe, Gerbstoffe und Farben	330 630	2 984 016	2 983 477	+	1 318	+ 0,4	+	539	+ 0,0
54	Medizinische und pharmazeutische Erzeugnisse	3 199 925	28 063 341	26 516 230	+	197 795	+ 6,6	+	1 547 111	+ 5,8
55	Etherische Öle, Körperpflege-, Putz-, Poliermittel	650 404	5 455 785	5 488 041	+	23 813	+ 3,8	-	32 256	- 0,6
56	Düngemittel (ausgenommen solche der Gruppe 272)	103 680	982 976	1 026 418	+	23 550	+ 29,4	-	43 442	- 4,2
57	Kunststoffe in Primärformen	1 323 388	12 096 336	11 968 894	-	28 258	- 2,1	+	127 442	+ 1,1
58	Kunststoffe in anderen Formen als Primärformen	549 189	4 998 005	4 994 481	-	25 883	- 4,5	+	3 524	+ 0,1
59	Andere chemische Erzeugnisse und Waren	1 061 033	9 947 233	9 609 599	+	30 094	+ 2,9	+	337 634	+ 3,5
60	Waren für vollständige Fabrikationsanlagen Kap. 69, 70, 72, 73, 76	9	76	753	-	105	- 92,1	-	677	- 89,9
61	Leder, Lederwaren und zugerichtete Pelzfelle	74 746	667 240	651 491	+	3 191	+ 4,5	+	15 749	+ 2,4
62	Andere Kautschukwaren	902 515	7 985 855	7 819 831	-	18 328	- 2,0	+	166 024	+ 2,1
63	Kork- und Holzwaren (ausgenommen Möbel)	330 498	3 064 514	2 931 849	+	8 066	+ 2,5	+	132 665	+ 4,5
64	Papier und Pappe; Papierhalbstoffwaren usw.	942 799	8 447 308	8 380 572	-	21 451	- 2,2	+	66 736	+ 0,8
65	Garne, Gewebe, fertiggestellte Spinnstoffzeugnisse	885 949	7 992 616	7 917 026	+	17 103	+ 2,0	+	75 590	+ 1,0
66	Waren aus nichtmetallischen mineralischen Stoffen	704 117	6 291 784	5 991 450	-	33 053	- 4,5	+	300 334	+ 5,0
67	Eisen und Stahl	1 983 267	18 003 554	18 003 363	+	169 563	+ 9,3	+	191	+ 0,0
68	NE-Metalle	1 845 397	16 650 162	17 638 765	-	61 857	- 3,2	-	988 603	- 5,6
69	Andere Metallwaren	1 985 834	17 532 823	17 009 659	+	19 255	+ 1,0	+	523 164	+ 3,1
70	Waren für vollständige Fabrikationsanlagen Kap. 84,85,87	1 878	6 676	15 849	+	14	+ 0,8	-	9 173	- 57,9
71	Kraftmaschinen und -ausrüstungen	2 718 008	21 251 529	21 011 013	+	511 364	+ 23,2	+	240 516	+ 1,1
72	Arbeitsmaschinen für besondere Zwecke	1 175 537	11 306 016	11 287 890	+	81	+ 0,0	+	18 126	+ 0,2
73	Metallbearbeitungsmaschinen	334 325	3 051 709	3 003 783	+	3 181	+ 1,0	+	47 926	+ 1,6
74	Maschinen, Apparat für verschiedene Zwecke	3 097 030	27 246 957	26 429 326	+	40 168	+ 1,3	+	817 631	+ 3,1
75	Büromaschinen, automatische Datenverarbeitungsmaschinen	2 469 953	19 239 310	18 381 022	+	316 007	+ 14,7	+	858 288	+ 4,7
76	Geräte für Nachrichtentechnik	2 552 141	19 718 587	20 342 154	-	54 233	- 2,1	-	623 567	- 3,1
77	Andere elektrische Maschinen, Apparate, Geräte	5 721 942	47 444 654	45 806 644	+	393 906	+ 7,4	+	1 638 010	+ 3,6
78	Straßenfahrzeuge (einschl. Luftkissenfahrzeuge)	6 672 899	56 388 089	52 572 303	+	684 740	+ 11,4	+	3 815 786	+ 7,3
79	Andere Beförderungsmittel	2 183 395	20 121 472	19 849 428	+	958 109	+ 78,2	+	272 044	+ 1,4
80	Waren für vollständige Fabrikationsanlagen Kap. 90,94	138	1 732	1 660	-	204	- 59,6	+	72	+ 4,3
81	Vorgefertigte Gebäude, sanitäre Anlagen	437 318	3 277 987	3 087 801	+	10 171	+ 2,4	+	190 186	+ 6,2
82	Möbel und Teile, Bettenausrüstungen	963 161	8 544 576	7 857 904	+	81 928	+ 9,3	+	686 672	+ 8,7
83	Reiseartikel, Handtaschen	198 992	1 801 196	1 710 256	+	11 678	+ 6,2	+	90 940	+ 5,3
84	Bekleidung und Bekleidungszubehör	2 825 705	22 052 935	21 159 740	+	54 832	+ 2,0	+	893 195	+ 4,2
85	Schuhe	762 903	6 192 394	5 641 792	+	82 560	+ 12,1	+	550 602	+ 9,8
87	Andere Meß-, Prüfinstrumente	1 703 855	14 416 021	13 762 667	+	140 448	+ 9,0	+	653 354	+ 4,7
88	Fotografische Apparate; Uhrmacherwaren	448 921	3 804 910	3 906 698	+	7 708	+ 1,7	-	101 788	- 2,6
89	Verschiedene bearbeitete Waren	2 587 742	20 591 121	20 463 514	-	214	+ 0,0	+	127 607	+ 0,6
93	Besondere Warenverkehrsvorgänge und verschiedene Waren	5 992 886	39 920 614	22 958 459	+	3 233 387	+ 117,2	+	16 962 155	+ 73,9
94	Waren des Kapitel 99 für vollständige Fabrikationsanlagen	-	73	723	-	74	x	-	650	- 89,9
96	Münzen (ohne Goldmünzen), ohne gesetzliche Zahlungsmittel	12 729	141 424	206 149	-	11 843	- 48,2	-	64 725	- 31,4
97	Gold zu nichtmonetären Zwecken	569 205	4 902 760	5 715 115	-	8 361	- 1,4	-	812 355	- 14,2
	Insgesamt ...	80 432 091	687 027 691	671 942 726	+	6 072 751	+ 8,2	+	15 084 965	+ 2,2

*) Außenhandelsergebnisse nach SITC-2-Stellern können über Genesis-Online abgerufen werden (Tabellen 51000-0005 jährlich, 51000-0006 monatlich bzw. Zeitreihen 51000BJ420 jährlich, 51000BM420 monatlich).

Bundesländer Januar / September 2014

Ausfuhr

in Milliarden Euro

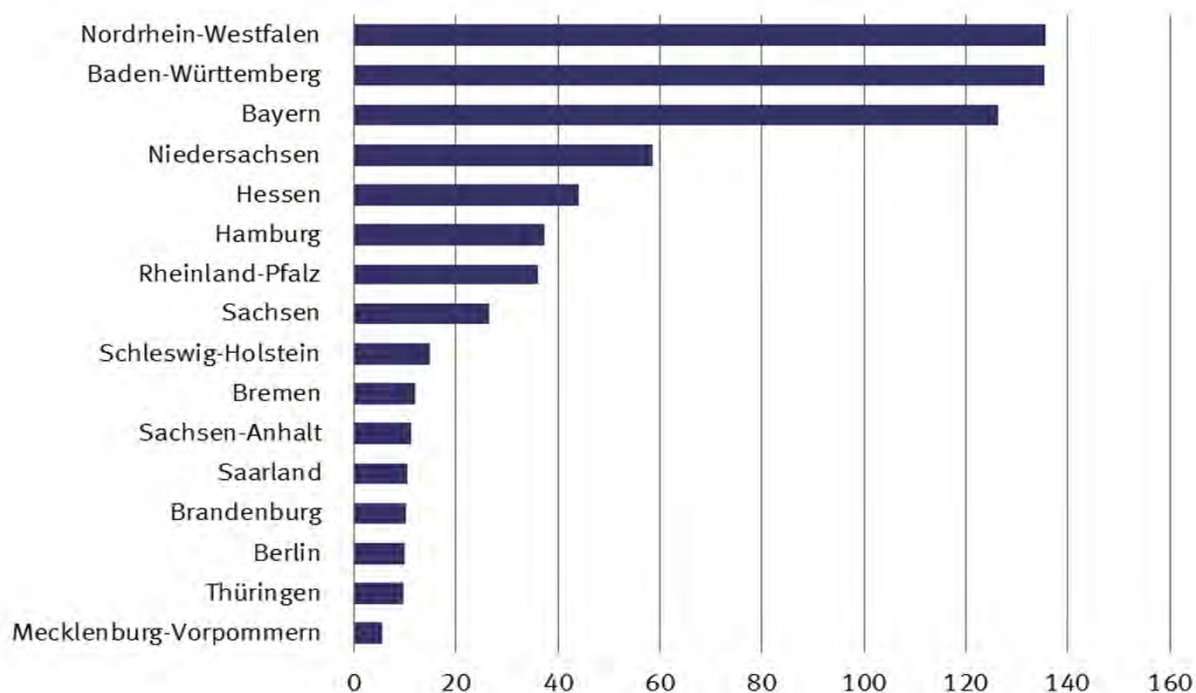

Bundesländer Januar / September 2014

Einfuhr

in Milliarden Euro

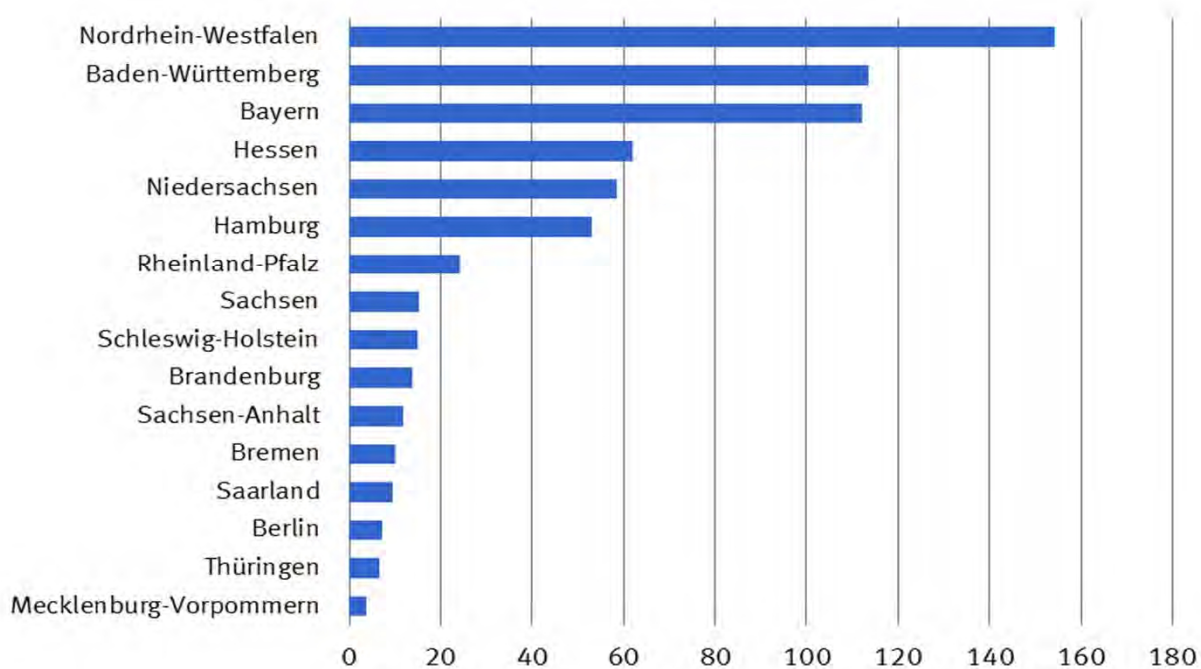

8.1 Monatliche Entwicklung nach Bundesländern *)

Bundesland	2014		2013	Zu- (+) bzw. Abnahme (-)			Zu- (+) bzw. Abnahme (-)				
	September	Januar / September		gegenüber September 2013			gegenüber Januar / September 2013				
	in 1 000 Euro		in 1 000 Euro		%	in 1 000 Euro		%			
	Ausfuhr ¹⁾										
Deutschland	102 511 376	846 073 953	817 705 070	+	8 092 413	+	8,6	+	28 368 883	+	3,5
Baden-Württemberg	16 165 434	135 415 702	129 087 173	+	1 211 962	+	8,1	+	6 328 529	+	4,9
Bayern	15 631 815	126 419 996	124 600 833	+	888 685	+	6,0	+	1 819 163	+	1,5
Berlin	1 161 849	9 877 122	9 793 184	+	25 257	+	2,2	+	83 938	+	0,9
Brandenburg	1 135 255	10 098 123	9 700 622	-	101 943	-	8,2	+	397 501	+	4,1
Bremen	1 465 438	11 884 545	10 856 141	+	80 204	+	5,8	+	1 028 404	+	9,5
Hamburg	4 954 890	37 278 673	35 649 191	+	648 147	+	15,0	+	1 629 482	+	4,6
Hessen	5 296 931	44 088 125	42 678 480	+	312 583	+	6,3	+	1 409 645	+	3,3
Mecklenburg-Vorpommern	608 216	5 458 287	5 434 751	+	5 941	+	1,0	+	23 536	+	0,4
Niedersachsen	7 355 722	58 508 837	57 914 752	+	877 387	+	13,5	+	594 085	+	1,0
Nordrhein-Westfalen	15 829 877	135 776 751	135 045 980	+	520 684	+	3,4	+	730 771	+	0,5
Rheinland-Pfalz	4 237 114	36 094 853	35 103 346	+	353 398	+	9,1	+	991 507	+	2,8
Saarland	1 302 989	10 392 803	10 147 979	+	110 240	+	9,2	+	244 824	+	2,4
Sachsen	3 436 529	26 409 822	23 704 199	+	466 120	+	15,7	+	2 705 623	+	11,4
Sachsen-Anhalt	1 307 813	11 345 782	11 064 707	+	127 284	+	10,8	+	281 075	+	2,5
Schleswig-Holstein	1 687 972	14 791 961	14 208 715	+	97 763	+	6,1	+	583 246	+	4,1
Thüringen	1 165 164	9 767 332	9 094 481	+	171 174	+	17,2	+	672 851	+	7,4
Waren ausländischen Ursprungs	19 467 791	160 053 409	151 279 005	+	2 252 796	+	13,1	+	8 774 404	+	5,8
Nicht ermittelte Bundesländer	300 577	2 411 830	2 341 531	+	44 731	+	17,5	+	70 299	+	3,0
	Einfuhr ²⁾										
Deutschland	80 486 297	690 670 714	676 191 957	+	5 683 652	+	7,6	+	14 478 757	+	2,1
Baden-Württemberg	12 810 408	113 521 167	104 998 065	+	487 372	+	4,0	+	8 523 102	+	8,1
Bayern	13 421 970	112 208 133	110 087 618	+	1 411 835	+	11,8	+	2 120 515	+	1,9
Berlin	885 699	7 184 512	7 332 260	+	120 190	+	15,7	-	147 748	-	2,0
Brandenburg	1 592 908	13 751 328	13 865 160	+	44 770	+	2,9	-	113 832	-	0,8
Bremen	1 117 048	10 028 428	10 366 819	+	98 788	+	9,7	-	338 391	-	3,3
Hamburg	6 208 394	53 017 102	51 609 606	+	1 282 564	+	26,0	+	1 407 496	+	2,7
Hessen	7 305 817	61 955 563	59 415 261	+	733 367	+	11,2	+	2 540 302	+	4,3
Mecklenburg-Vorpommern	470 825	3 714 675	3 270 041	+	37 079	+	8,5	+	444 634	+	13,6
Niedersachsen	6 430 733	58 454 959	62 093 904	-	557 325	-	8,0	-	3 638 945	-	5,9
Nordrhein-Westfalen	18 373 851	154 169 373	153 825 284	+	1 492 951	+	8,8	+	344 089	+	0,2
Rheinland-Pfalz	2 748 956	24 207 564	23 232 827	+	149 100	+	5,7	+	974 737	+	4,2
Saarland	1 049 879	9 492 395	8 639 802	+	107 669	+	11,4	+	852 593	+	9,9
Sachsen	1 776 040	15 222 609	14 119 728	+	114 707	+	6,9	+	1 102 881	+	7,8
Sachsen-Anhalt	1 440 777	11 751 979	12 562 992	+	30 894	+	2,2	-	811 013	-	6,5
Schleswig-Holstein	1 719 598	14 884 617	14 233 389	+	94 740	+	5,8	+	651 228	+	4,6
Thüringen	744 231	6 503 801	6 210 544	-	13 056	-	1,7	+	293 257	+	4,7
Für das Ausland bestimmte Waren	2 375 634	20 498 076	20 264 869	+	40 762	+	1,7	+	233 207	+	1,2
Nicht ermittelte Bundesländer	13 529	104 433	63 788	+	7 245	+	115,3	+	40 645	+	63,7

*) Außenhandelsergebnisse nach Bundesländern können über Genesis-Online abgerufen werden (Tabellen 51000-0030 jährlich, 51000-0031 monatlich bzw. Zeitreihen 51000LJ001 jährlich, 51000LM001 monatlich).

1) Spezialhandel

2) Generalhandel

8.2 Monatliche Entwicklung nach Bundesländern und Warengruppen der Ernährungswirtschaft und der Gewerblichen Wirtschaft *)

8.2.1 Ausfuhr

Nr. der Klassi- fikation	Warengruppe	2014		2013	Zu- (+) bzw. Abnahme (-)			Zu- (+) bzw. Abnahme (-)				
		September	Januar / September		gegenüber September 2013			gegenüber Januar / September 2013				
		in 1 000 Euro			in 1 000 Euro	%	in 1 000 Euro	%				
		Deutschland										
1 - 4	Ernährungswirtschaft	5 546 236	48 912 410	49 440 155	-	60 911	-	1,1	-	527 745	-	1,1
5 - 8	Gewerbliche Wirtschaft	92 414 965	770 627 632	754 864 143	+	5 284 893	+	6,1	+	15 763 489	+	2,1
7 + 8	Fertigwaren	85 560 528	711 283 323	692 675 514	+	5 063 396	+	6,3	+	18 607 809	+	2,7
1	Lebende Tiere	100 002	944 171	1 006 463	-	31 238	-	23,8	-	62 292	-	6,2
2	Nahrungsmittel tierischen Ursprungs	1 839 746	16 848 061	16 851 336	-	81 528	-	4,2	-	3 275	+	0,0
3	Nahrungsmittel pflanzlichen Ursprungs	2 730 554	23 661 892	23 940 890	+	37 375	+	1,4	-	278 998	-	1,2
4	Genussmittel	875 927	7 458 188	7 641 465	+	14 454	+	1,7	-	183 277	-	2,4
5	Rohstoffe	1 381 174	12 521 522	13 053 005	+	48 314	+	3,6	-	531 483	-	4,1
6	Halbwaren	5 473 266	46 822 682	49 135 451	+	173 186	+	3,3	-	2 312 769	-	4,7
7	Vorerzeugnisse	10 828 380	93 908 254	93 629 218	+	843 742	+	8,5	+	279 036	+	0,3
8	Enderzeugnisse	74 732 120	617 374 868	599 046 098	+	4 219 686	+	6,0	+	18 328 770	+	3,1
9	Andere nicht aufgliederbare Warenverkehre	4 550 192	26 534 019	13 400 796	+	2 868 404	+	170,6	+	13 133 223	+	98,0
1-9	Insgesamt	102 511 376	846 073 953	817 705 070	+	8 092 413	+	8,6	+	28 368 883	+	3,5
		Baden-Württemberg										
1 - 4	Ernährungswirtschaft	374 280	3 310 914	3 353 099	-	26 846	-	6,7	-	42 185	-	1,3
5 - 8	Gewerbliche Wirtschaft	15 164 651	128 555 763	124 098 730	+	843 148	+	5,9	+	4 457 033	+	3,6
7 + 8	Fertigwaren	14 409 431	121 718 072	116 051 254	+	928 911	+	6,9	+	5 666 818	+	4,9
1	Lebende Tiere	2 586	27 335	24 750	-	559	-	17,8	+	2 585	+	10,4
2	Nahrungsmittel tierischen Ursprungs	108 128	972 596	1 002 025	-	24 413	-	18,4	-	29 429	-	2,9
3	Nahrungsmittel pflanzlichen Ursprungs	250 079	2 155 818	2 179 454	-	2 512	-	1,0	-	23 636	-	1,1
4	Genussmittel	13 497	155 174	146 862	+	648	+	5,0	+	8 312	+	5,7
5	Rohstoffe	31 924	361 223	365 672	-	8 668	-	21,4	-	4 449	-	1,2
6	Halbwaren	723 295	6 476 469	7 681 844	-	77 096	-	9,6	-	1 205 375	-	15,7
7	Vorerzeugnisse	855 240	7 577 988	7 510 954	+	46 413	+	5,7	+	67 034	+	0,9
8	Enderzeugnisse	13 554 190	114 140 056	108 540 260	+	882 500	+	7,0	+	5 599 796	+	5,2
9	Andere nicht aufgliederbare Warenverkehre	626 502	3 549 043	1 635 305	+	395 659	+	171,4	+	1 913 738	+	117,0
1-9	Insgesamt	16 165 434	135 415 702	129 087 173	+	1 211 962	+	8,1	+	6 328 529	+	4,9
		Bayern										
1 - 4	Ernährungswirtschaft	737 904	6 569 990	6 466 895	+	7 549	+	1,0	+	103 095	+	1,6
5 - 8	Gewerbliche Wirtschaft	14 346 950	116 805 894	116 653 964	+	524 017	+	3,8	+	151 930	+	0,1
7 + 8	Fertigwaren	13 616 267	110 848 577	110 630 968	+	506 371	+	3,9	+	217 609	+	0,2
1	Lebende Tiere	11 754	112 302	109 804	-	7 884	-	40,1	+	2 498	+	2,3
2	Nahrungsmittel tierischen Ursprungs	354 786	3 187 935	3 044 871	-	2 130	-	0,6	+	143 064	+	4,7
3	Nahrungsmittel pflanzlichen Ursprungs	274 917	2 393 417	2 443 181	+	11 148	+	4,2	-	49 764	-	2,0
4	Genussmittel	96 441	876 332	869 051	+	6 412	+	7,1	+	7 281	+	0,8
5	Rohstoffe	76 526	739 818	733 348	-	12 607	-	14,1	+	6 470	+	0,9
6	Halbwaren	654 144	5 217 449	5 289 596	+	30 243	+	4,8	-	72 147	-	1,4
7	Vorerzeugnisse	1 026 003	9 138 222	9 185 506	-	1 414	-	0,1	-	47 284	-	0,5
8	Enderzeugnisse	12 590 266	101 710 353	101 445 428	+	507 795	+	4,2	+	264 925	+	0,3
9	Andere nicht aufgliederbare Warenverkehre	546 951	3 044 159	1 480 005	+	357 100	+	188,1	+	1 564 154	+	105,7
1-9	Insgesamt	15 631 815	126 419 996	124 600 833	+	888 685	+	6,0	+	1 819 163	+	1,5
		Berlin										
1 - 4	Ernährungswirtschaft	153 463	1 296 530	1 356 000	+	1 114	+	0,7	-	59 470	-	4,4
5 - 8	Gewerbliche Wirtschaft	957 575	8 295 990	8 300 150	-	9 211	-	1,0	-	4 160	-	0,1
7 + 8	Fertigwaren	892 036	7 863 547	7 943 481	-	40 620	-	4,4	-	79 934	-	1,0
1	Lebende Tiere	23	214	675	-	34	-	59,6	-	461	-	68,3
2	Nahrungsmittel tierischen Ursprungs	9 206	100 984	105 948	-	4 558	-	33,1	-	4 964	-	4,7
3	Nahrungsmittel pflanzlichen Ursprungs	46 647	423 366	448 496	-	12 051	-	20,5	-	25 130	-	5,6
4	Genussmittel	97 579	771 955	800 868	+	17 754	+	22,2	-	28 913	-	3,6
5	Rohstoffe	994	8 348	14 447	-	222	-	18,3	-	6 099	-	42,2
6	Halbwaren	64 541	424 075	342 190	+	31 637	+	96,1	+	81 885	+	23,9
7	Vorerzeugnisse	37 874	382 809	328 785	+	3 164	+	9,1	+	54 024	+	16,4
8	Enderzeugnisse	854 159	7 480 718	7 614 681	-	43 779	-	4,9	-	133 963	-	1,8
9	Andere nicht aufgliederbare Warenverkehre	50 816	284 608	137 058	+	33 353	+	191,0	+	147 550	+	107,7
1-9	Insgesamt	1 161 849	9 877 122	9 793 184	+	25 257	+	2,2	+	83 938	+	0,8

8.2 Monatliche Entwicklung nach Bundesländern und Warengruppen der Ernährungswirtschaft und der Gewerblichen Wirtschaft *)

8.2.1 Ausfuhr

Nr. der Klassi- fikation	Warengruppe	2014		2013	Zu- (+) bzw. Abnahme (-)			Zu- (+) bzw. Abnahme (-)				
		September	Januar / September		gegenüber September 2013		gegenüber Januar / September 2013					
					in 1 000 Euro	%	in 1 000 Euro	%				
Brandenburg												
1 - 4 Ernährungswirtschaft		98 091	822 506	739 846	+	33 176	+	51,1	+	82 660	+	11,2
5 - 8 Gewerbliche Wirtschaft		991 209	9 013 839	8 828 860	-	164 265	-	14,2	+	184 979	+	2,1
7 + 8 Fertigwaren		881 644	8 234 655	8 009 710	-	176 176	-	16,7	+	224 945	+	2,8
1 Lebende Tiere		2 692	28 511	24 551	-	674	-	20,0	+	3 960	+	16,1
2 Nahrungsmittel tierischen Ursprungs		30 859	253 668	240 759	+	6 853	+	28,5	+	12 909	+	5,4
3 Nahrungsmittel pflanzlichen Ursprungs		61 279	513 160	446 092	+	26 993	+	78,7	+	67 068	+	15,0
4 Genussmittel		3 265	27 152	28 452	+	1	+	0,0	-	1 300	-	4,6
5 Rohstoffe		11 579	77 242	82 523	+	361	+	3,2	-	5 281	-	6,4
6 Halbwaren		97 993	701 969	736 615	+	11 558	+	13,4	-	34 646	-	4,7
7 Vorerzeugnisse		281 185	2 501 532	2 429 556	+	30 768	+	12,3	+	71 976	+	3,0
8 Enderzeugnisse		600 463	5 733 111	5 580 149	-	206 939	-	25,6	+	152 962	+	2,7
9 Andere nicht aufgliederbare Warenverkehre		45 945	261 793	131 935	+	29 130	+	173,2	+	129 858	+	98,4
1-9 Insgesamt		1 135 255	10 098 123	9 700 622	-	101 943	-	8,2	+	397 501	+	4,1
Bremen												
1 - 4 Ernährungswirtschaft		162 811	1 425 297	1 479 963	+	3 917	+	2,5	-	54 666	-	3,7
5 - 8 Gewerbliche Wirtschaft		1 278 206	10 322 913	9 298 184	+	60 369	+	5,0	+	1 024 729	+	11,0
7 + 8 Fertigwaren		1 242 700	9 909 905	9 000 592	+	49 900	+	4,2	+	909 313	+	10,1
1 Lebende Tiere		138	961	110	+	134	x	x	+	851	x	x
2 Nahrungsmittel tierischen Ursprungs		28 832	287 665	304 252	-	7 680	-	21,0	-	16 587	-	5,5
3 Nahrungsmittel pflanzlichen Ursprungs		35 283	300 431	297 671	+	6 058	+	20,7	+	2 760	+	0,9
4 Genussmittel		98 553	836 224	877 916	+	5 398	+	5,8	-	41 692	-	4,7
5 Rohstoffe		5 783	72 163	71 491	-	2 323	-	28,7	+	672	+	0,9
6 Halbwaren		29 725	340 845	226 107	+	12 787	+	75,5	+	114 738	+	50,7
7 Vorerzeugnisse		151 558	1 132 729	1 217 429	+	46 211	+	43,9	-	84 700	-	7,0
8 Enderzeugnisse		1 091 143	8 777 170	7 783 152	+	3 696	+	0,3	+	994 018	+	12,8
9 Andere nicht aufgliederbare Warenverkehre		24 421	136 322	77 961	+	15 912	+	187,0	+	58 361	+	74,9
1-9 Insgesamt		1 465 438	11 884 545	10 856 141	+	80 204	+	5,8	+	1 028 404	+	9,5
Hamburg												
1 - 4 Ernährungswirtschaft		207 024	1 765 909	1 845 304	-	2 990	-	1,4	-	79 395	-	4,3
5 - 8 Gewerbliche Wirtschaft		4 679 293	35 131 787	33 624 272	+	606 459	+	14,9	+	1 507 515	+	4,5
7 + 8 Fertigwaren		4 005 630	29 722 438	28 286 928	+	462 975	+	13,1	+	1 435 510	+	5,1
1 Lebende Tiere		267	1 337	209	+	242	x	x	+	1 128	x	x
2 Nahrungsmittel tierischen Ursprungs		27 606	232 214	200 331	+	8 754	+	46,4	+	31 883	+	15,9
3 Nahrungsmittel pflanzlichen Ursprungs		164 907	1 422 379	1 523 322	-	11 020	-	6,3	-	100 943	-	6,6
4 Genussmittel		14 245	109 961	121 421	-	962	-	6,3	-	11 460	-	9,4
5 Rohstoffe		88 757	398 237	157 305	+	72 132	x	x	+	240 932	x	x
6 Halbwaren		584 898	5 011 111	5 180 030	+	71 350	+	13,9	-	168 919	-	3,3
7 Vorerzeugnisse		227 539	1 925 589	1 746 542	+	29 967	+	15,2	+	179 047	+	10,3
8 Enderzeugnisse		3 778 095	27 796 837	26 540 348	+	433 020	+	12,9	+	1 256 489	+	4,7
9 Andere nicht aufgliederbare Warenverkehre		68 576	380 998	179 615	+	44 667	+	186,8	+	201 383	+	112,1
1-9 Insgesamt		4 954 890	37 278 673	35 649 191	+	648 147	+	15,0	+	1 629 482	+	4,6
Hessen												
1 - 4 Ernährungswirtschaft		215 798	1 552 310	1 434 963	-	2 922	-	1,3	+	117 347	+	8,2
5 - 8 Gewerbliche Wirtschaft		4 895 216	41 506 592	40 750 830	+	192 129	+	4,1	+	755 762	+	1,9
7 + 8 Fertigwaren		4 601 525	38 799 873	37 285 902	+	269 403	+	6,2	+	1 513 971	+	4,1
1 Lebende Tiere		2 235	12 098	13 720	+	1 331	x	x	-	1 622	-	11,8
2 Nahrungsmittel tierischen Ursprungs		28 109	247 340	236 866	-	4 188	-	13,0	+	10 474	+	4,4
3 Nahrungsmittel pflanzlichen Ursprungs		177 317	1 229 072	1 123 205	+	511	+	0,3	+	105 867	+	9,4
4 Genussmittel		8 137	63 789	61 174	-	581	-	6,7	+	2 615	+	4,3
5 Rohstoffe		20 191	163 555	156 355	+	3 948	+	24,3	+	7 200	+	4,6
6 Halbwaren		273 500	2 543 168	3 308 553	-	81 221	-	22,9	-	765 385	-	23,1
7 Vorerzeugnisse		708 386	6 009 745	5 880 453	+	130 892	+	22,7	+	129 292	+	2,2
8 Enderzeugnisse		3 893 141	32 790 169	31 405 443	+	138 513	+	3,7	+	1 384 726	+	4,4
9 Andere nicht aufgliederbare Warenverkehre		185 914	1 029 232	492 685	+	123 374	+	197,3	+	536 547	+	108,9
1-9 Insgesamt		5 296 931	44 088 125	42 678 480	+	312 583	+	6,3	+	1 409 645	+	3,3

8.2 Monatliche Entwicklung nach Bundesländern und Warengruppen der Ernährungswirtschaft und der Gewerblichen Wirtschaft *)

8.2.1 Ausfuhr

Nr. der Klassi- fikation	Warengruppe	2014		2013	Zu- (+) bzw. Abnahme (-)			Zu- (+) bzw. Abnahme (-)				
		September	Januar / September		gegenüber September 2013			gegenüber Januar / September 2013				
		in 1 000 Euro			in 1 000 Euro	%	in 1 000 Euro	%				
Mecklenburg-Vorpommern												
1 - 4 Ernährungswirtschaft		170 471	2 002 906	2 060 932	-	49 539	-	22,5	-	58 026	-	2,8
5 - 8 Gewerbliche Wirtschaft		393 682	3 214 294	3 279 221	+	25 820	+	7,0	-	64 927	-	2,0
7 + 8 Fertigwaren		319 765	2 499 166	2 550 178	+	28 386	+	9,7	-	51 012	-	2,0
1 Lebende Tiere		2 450	30 859	42 345	-	2 926	-	54,4	-	11 486	-	27,1
2 Nahrungsmittel tierischen Ursprungs		52 277	514 843	486 721	-	5 792	-	10,0	+	28 122	+	5,8
3 Nahrungsmittel pflanzlichen Ursprungs		111 156	1 405 677	1 480 229	-	38 316	-	25,6	-	74 552	-	5,0
4 Genussmittel		4 589	51 522	51 637	-	2 513	-	35,4	-	115	-	0,2
5 Rohstoffe		2 965	52 943	73 911	-	7 920	-	72,8	-	20 968	-	28,4
6 Halbwaren		70 951	662 188	655 127	+	5 357	+	8,2	+	7 061	+	1,1
7 Vorerzeugnisse		45 821	391 816	422 123	-	1 689	-	3,6	-	30 307	-	7,2
8 Enderzeugnisse		273 944	2 107 337	2 128 051	+	30 071	+	12,3	-	20 714	-	1,0
9 Andere nicht aufgliederbare Warenverkehre		44 073	241 112	94 616	+	29 676	+	206,1	+	146 496	+	154,8
1-9 Insgesamt		608 216	5 458 287	5 434 751	+	5 941	+	1,0	+	23 536	+	0,4
Niedersachsen												
1 - 4 Ernährungswirtschaft		866 126	7 718 064	7 760 372	-	30 089	-	3,4	-	42 308	-	0,5
5 - 8 Gewerbliche Wirtschaft		6 198 872	49 175 302	49 380 649	+	717 263	+	13,1	-	205 347	-	0,4
7 + 8 Fertigwaren		5 804 584	46 114 912	46 268 343	+	611 116	+	11,8	-	153 431	-	0,3
1 Lebende Tiere		38 000	330 374	406 374	-	9 254	-	19,6	-	76 000	-	18,7
2 Nahrungsmittel tierischen Ursprungs		446 282	4 094 441	4 132 898	-	28 837	-	6,1	-	38 457	-	0,9
3 Nahrungsmittel pflanzlichen Ursprungs		291 773	2 585 493	2 610 825	+	7 183	+	2,5	-	25 332	-	1,0
4 Genussmittel		90 067	707 756	610 294	+	804	+	0,9	+	97 462	+	16,0
5 Rohstoffe		48 624	506 734	540 560	-	2 816	-	5,5	-	33 826	-	6,3
6 Halbwaren		345 654	2 553 638	2 571 744	+	108 956	+	46,0	-	18 106	-	0,7
7 Vorerzeugnisse		845 031	7 422 146	7 306 856	+	56 624	+	7,2	+	115 290	+	1,6
8 Enderzeugnisse		4 959 567	38 692 795	38 961 471	+	554 512	+	12,6	-	268 676	-	0,7
9 Andere nicht aufgliederbare Warenverkehre		290 726	1 615 475	773 751	+	190 204	+	189,2	+	841 724	+	108,8
1-9 Insgesamt		7 355 722	58 508 837	57 914 752	+	877 387	+	13,5	+	594 085	+	1,0
Nordrhein-Westfalen												
1 - 4 Ernährungswirtschaft		959 517	8 450 191	8 830 382	-	22 955	-	2,3	-	380 191	-	4,3
5 - 8 Gewerbliche Wirtschaft		14 043 133	122 724 263	124 019 626	+	2 388	+	0,0	-	1 295 363	-	1,0
7 + 8 Fertigwaren		12 663 707	110 365 775	111 175 216	-	28 789	-	0,2	-	809 441	-	0,7
1 Lebende Tiere		22 708	228 316	210 732	-	4 056	-	15,2	+	17 584	+	8,3
2 Nahrungsmittel tierischen Ursprungs		350 484	3 245 532	3 285 155	+	7 353	+	2,1	-	39 623	-	1,2
3 Nahrungsmittel pflanzlichen Ursprungs		542 132	4 553 395	4 901 347	-	31 819	-	5,5	-	347 952	-	7,1
4 Genussmittel		44 188	422 954	433 126	+	5 558	+	14,4	-	10 172	-	2,3
5 Rohstoffe		151 180	1 305 806	1 323 704	+	8 498	+	6,0	-	17 898	-	1,4
6 Halbwaren		1 228 247	11 052 689	11 520 668	+	22 684	+	1,9	-	467 979	-	4,1
7 Vorerzeugnisse		3 519 614	30 281 585	30 688 404	+	214 049	+	6,5	-	406 819	-	1,3
8 Enderzeugnisse		9 144 087	80 084 151	80 486 801	-	242 841	-	2,6	-	402 650	-	0,5
9 Andere nicht aufgliederbare Warenverkehre		827 237	4 602 306	2 196 016	+	541 256	+	189,3	+	2 406 290	+	109,6
1-9 Insgesamt		15 829 877	135 776 751	135 045 980	+	520 684	+	3,4	+	730 771	+	0,5
Rheinland-Pfalz												
1 - 4 Ernährungswirtschaft		296 257	2 619 521	2 660 505	-	6 313	-	2,1	-	40 984	-	1,5
5 - 8 Gewerbliche Wirtschaft		3 812 582	32 765 271	32 085 458	+	275 479	+	7,8	+	679 813	+	2,1
7 + 8 Fertigwaren		3 624 115	31 128 126	30 288 982	+	280 975	+	8,4	+	839 144	+	2,8
1 Lebende Tiere		1 454	16 956	9 142	+	15	+	1,0	+	7 814	+	85,5
2 Nahrungsmittel tierischen Ursprungs		48 563	584 078	585 209	-	11 269	-	18,8	-	1 131	-	0,2
3 Nahrungsmittel pflanzlichen Ursprungs		92 577	729 280	754 208	+	358	+	0,4	-	24 928	-	3,3
4 Genussmittel		153 664	1 289 214	1 311 952	+	4 581	+	3,1	-	22 738	-	1,7
5 Rohstoffe		21 437	211 796	198 623	+	2 183	+	11,3	+	13 173	+	6,6
6 Halbwaren		167 041	1 425 357	1 597 847	-	7 669	-	4,4	-	172 490	-	10,8
7 Vorerzeugnisse		939 468	8 374 590	8 725 157	+	38 585	+	4,3	-	350 567	-	4,0
8 Enderzeugnisse		2 684 647	22 753 529	21 563 852	+	242 388	+	9,9	+	1 189 677	+	5,5
9 Andere nicht aufgliederbare Warenverkehre		128 273	710 057	357 386	+	84 228	+	191,2	+	352 671	+	98,7
1-9 Insgesamt		4 237 114	36 094 853	35 103 346	+	353 398	+	9,1	+	991 507	+	2,8

8.2 Monatliche Entwicklung nach Bundesländern und Warengruppen der Ernährungswirtschaft und der Gewerblichen Wirtschaft *)

8.2.1 Ausfuhr

Nr. der Klassi- fikation	Warengruppe	2014		2013	Zu- (+) bzw. Abnahme (-)			Zu- (+) bzw. Abnahme (-)		
		September	Januar / September	gegenüber September 2013	gegenüber September 2013		gegenüber Januar / September 2013			
					in 1 000 Euro	%	in 1 000 Euro	%		
Saarland										
1 - 4 Ernährungswirtschaft		61 137	507 148	451 599	+	267	+	0,4	+	55 549
5 - 8 Gewerbliche Wirtschaft		1 201 533	9 661 140	9 596 442	+	83 571	+	7,5	+	64 698
7 + 8 Fertigwaren		1 124 409	9 020 079	8 972 190	+	73 542	+	7,0	+	47 889
1 Lebende Tiere		38	95	39	+	37	x	x	+	56
2 Nahrungsmittel tierischen Ursprungs		4 487	43 328	43 123	-	56	-	1,2	+	205
3 Nahrungsmittel pflanzlichen Ursprungs		48 142	391 721	350 968	+	3 912	+	8,8	+	40 753
4 Genussmittel		8 470	71 998	57 460	-	3 627	-	30,0	+	14 538
5 Rohstoffe		2 420	23 498	22 066	-	721	-	23,0	+	1 432
6 Halbwaren		74 708	617 561	602 175	+	10 757	+	16,8	+	15 386
7 Vorerzeugnisse		161 973	1 303 157	1 219 575	+	13 209	+	8,9	+	83 582
8 Enderzeugnisse		962 431	7 716 903	7 752 636	+	60 323	+	6,7	-	35 733
9 Andere nicht aufgliederbare Warenverkehre		40 315	224 514	99 962	+	26 398	+	189,7	+	124 552
1-9 Insgesamt		1 302 989	10 392 803	10 147 979	+	110 240	+	9,2	+	244 824
Sachsen										
1 - 4 Ernährungswirtschaft		112 970	960 786	952 516	+	469	+	0,4	+	8 270
5 - 8 Gewerbliche Wirtschaft		3 219 561	24 865 749	22 491 356	+	398 803	+	14,1	+	2 374 393
7 + 8 Fertigwaren		3 119 797	23 802 655	21 522 041	+	432 022	+	16,1	+	2 280 614
1 Lebende Tiere		6 551	54 119	63 029	+	71	+	1,1	-	8 910
2 Nahrungsmittel tierischen Ursprungs		50 915	507 898	496 617	-	8 323	-	14,1	+	11 281
3 Nahrungsmittel pflanzlichen Ursprungs		35 193	269 271	278 512	+	3 007	+	9,3	-	9 241
4 Genussmittel		20 313	129 499	114 358	+	5 714	+	39,1	+	15 141
5 Rohstoffe		9 637	103 661	88 662	+	617	+	6,8	+	14 999
6 Halbwaren		90 131	959 422	880 659	-	33 843	-	27,3	+	78 763
7 Vorerzeugnisse		213 340	1 932 009	1 919 713	-	551	-	0,3	+	12 296
8 Enderzeugnisse		2 906 460	21 870 644	19 602 305	+	432 580	+	17,5	+	2 268 339
9 Andere nicht aufgliederbare Warenverkehre		103 991	583 291	260 327	+	66 850	+	180,0	+	322 964
1-9 Insgesamt		3 436 529	26 409 822	23 704 199	+	466 120	+	15,7	+	2 705 623
Sachsen-Anhalt										
1 - 4 Ernährungswirtschaft		134 751	1 200 558	1 362 454	+	1 782	+	1,3	-	161 896
5 - 8 Gewerbliche Wirtschaft		1 101 793	9 761 425	9 528 732	+	76 266	+	7,4	+	232 693
7 + 8 Fertigwaren		885 062	8 074 846	7 790 127	+	66 771	+	8,2	+	284 719
1 Lebende Tiere		1 627	26 644	28 191	-	2 938	-	64,4	-	1 547
2 Nahrungsmittel tierischen Ursprungs		25 453	251 871	322 553	-	3 875	-	13,2	-	70 682
3 Nahrungsmittel pflanzlichen Ursprungs		101 618	878 791	967 788	+	6 675	+	7,0	-	88 997
4 Genussmittel		6 060	43 254	43 915	+	1 929	+	46,7	-	661
5 Rohstoffe		57 200	460 137	466 378	+	5 055	+	9,7	-	6 241
6 Halbwaren		159 536	1 226 420	1 272 242	+	4 450	+	2,9	-	45 822
7 Vorerzeugnisse		423 365	3 483 213	3 379 576	+	91 003	+	27,4	+	103 637
8 Enderzeugnisse		461 687	4 591 610	4 410 541	-	24 236	-	5,0	+	181 069
9 Andere nicht aufgliederbare Warenverkehre		71 277	383 790	173 512	+	49 242	+	223,5	+	210 278
1-9 Insgesamt		1 307 813	11 345 782	11 064 707	+	127 284	+	10,8	+	281 075
Schleswig-Holstein										
1 - 4 Ernährungswirtschaft		198 555	1 836 011	1 760 092	+	14 273	+	7,7	+	75 919
5 - 8 Gewerbliche Wirtschaft		1 395 294	12 432 907	12 207 620	+	22 255	+	1,6	+	225 287
7 + 8 Fertigwaren		1 238 466	11 148 649	10 874 378	+	66 170	+	5,6	+	274 271
1 Lebende Tiere		1 557	19 437	19 904	-	1 839	-	54,2	-	467
2 Nahrungsmittel tierischen Ursprungs		87 886	859 123	839 760	-	17 808	-	16,8	+	19 363
3 Nahrungsmittel pflanzlichen Ursprungs		97 701	861 337	827 455	+	32 116	+	49,0	+	33 882
4 Genussmittel		11 407	96 090	72 990	+	1 800	+	18,7	+	23 100
5 Rohstoffe		7 053	71 943	76 485	-	422	-	5,6	-	4 542
6 Halbwaren		149 771	1 212 279	1 256 734	-	43 493	-	22,5	-	44 455
7 Vorerzeugnisse		161 905	1 494 660	1 496 595	+	31 724	+	24,4	-	1 935
8 Enderzeugnisse		1 076 552	9 653 995	9 377 769	+	34 437	+	3,3	+	276 226
9 Andere nicht aufgliederbare Warenverkehre		94 127	523 043	240 994	+	61 234	+	186,2	+	282 049
1-9 Insgesamt		1 687 972	14 791 961	14 208 715	+	97 763	+	6,1	+	583 246

8.2 Monatliche Entwicklung nach Bundesländern und Warengruppen der Ernährungswirtschaft und der Gewerblichen Wirtschaft *)

8.2.1 Ausfuhr

Nr. der Klassi- fikation	Warengruppe	2014		2013	Zu- (+) bzw. Abnahme (-)			Zu- (+) bzw. Abnahme (-)				
		September	Januar / September		gegenüber September 2013			gegenüber Januar / September 2013				
		in 1 000 Euro			in 1 000 Euro	%	in 1 000 Euro	%				
		Thüringen										
1 - 4 Ernährungswirtschaft		90 016	720 012	613 437	+	14 082	+	18,5	+	106 575	+	17,4
5 - 8 Gewerbliche Wirtschaft		1 003 675	8 652 562	8 304 518	+	109 706	+	12,3	+	348 044	+	4,2
7 + 8 Fertigwaren		947 667	8 126 970	7 805 198	+	110 604	+	13,2	+	321 772	+	4,1
1 Lebende Tiere		1 207	11 920	10 199	+	420	+	53,4	+	1 721	+	16,9
2 Nahrungsmittel tierischen Ursprungs		17 570	169 569	171 663	-	4 923	-	21,9	-	2 094	-	1,2
3 Nahrungsmittel pflanzlichen Ursprungs		66 311	492 732	387 430	+	18 699	+	39,3	+	105 302	+	27,2
4 Genussmittel		4 922	45 781	44 152	-	116	-	2,3	+	1 629	+	3,7
5 Rohstoffe		8 519	84 230	73 215	-	1 069	-	11,1	+	11 015	+	15,0
6 Halbwaren		47 497	441 365	426 095	+	170	+	0,4	+	15 270	+	3,6
7 Vorerzeugnisse		94 687	810 319	776 034	+	6 223	+	7,0	+	34 285	+	4,4
8 Enderzeugnisse		852 974	7 316 631	7 029 150	+	104 380	+	13,9	+	287 481	+	4,1
9 Andere nicht aufgliederbare Warenverkehre		71 487	394 752	176 522	+	47 399	+	196,8	+	218 230	+	123,6
1-9 Insgesamt		1 165 164	9 767 332	9 094 481	+	171 174	+	17,2	+	672 851	+	7,4
		Waren ausländischen Ursprungs										
1 - 4 Ernährungswirtschaft		706 943	6 152 658	6 309 384	+	4 061	+	0,6	-	156 726	-	2,5
5 - 8 Gewerbliche Wirtschaft		17 431 360	145 331 659	140 076 605	+	1 476 062	+	9,3	+	5 255 054	+	3,8
7 + 8 Fertigwaren		16 183 448	133 901 920	128 215 031	+	1 421 589	+	9,6	+	5 686 889	+	4,4
1 Lebende Tiere		4 715	42 693	42 689	-	3 324	-	41,3	+	4	+	0,0
2 Nahrungsmittel tierischen Ursprungs		168 299	1 294 930	1 352 573	+	19 360	+	13,0	-	57 643	-	4,3
3 Nahrungsmittel pflanzlichen Ursprungs		333 404	3 055 499	2 918 307	+	16 384	+	5,2	+	137 192	+	4,7
4 Genussmittel		200 530	1 759 533	1 995 837	-	28 346	-	12,4	-	236 304	-	11,8
5 Rohstoffe		836 385	7 880 184	8 608 260	-	7 712	-	0,9	-	728 076	-	8,5
6 Halbwaren		411 529	3 549 557	3 253 294	+	62 171	+	17,8	+	296 263	+	9,1
7 Vorerzeugnisse		1 135 291	9 745 942	9 395 863	+	108 480	+	10,6	+	350 079	+	3,7
8 Enderzeugnisse		15 048 139	124 155 906	118 819 167	+	1 313 104	+	9,6	+	5 336 739	+	4,5
9 Andere nicht aufgliederbare Warenverkehre		1 329 487	8 569 090	4 892 961	+	772 677	+	138,8	+	3 676 129	+	75,1
1-9 Insgesamt		19 467 791	160 053 409	151 279 005	+	2 252 796	+	13,1	+	8 774 404	+	5,8
		Nicht ermittelte Bundesländer										
1 - 4 Ernährungswirtschaft		122	1 099	2 412	+	53	+	76,8	-	1 313	-	54,4
5 - 8 Gewerbliche Wirtschaft		300 380	2 410 282	2 338 926	+	44 634	+	17,5	+	71 356	+	3,1
7 + 8 Fertigwaren		275	3 158	4 995	+	246	x	-	-	1 837	-	36,8
1 Lebende Tiere		-	-	-	-	-	-	-	-	-	-	-
2 Nahrungsmittel tierischen Ursprungs		4	46	12	+	4	x	+	+	34	x	x
3 Nahrungsmittel pflanzlichen Ursprungs		118	1 053	2 400	+	49	+	71,0	-	1 347	-	56,1
4 Genussmittel		-	-	-	-	-	-	-	-	-	-	-
5 Rohstoffe		0	4	0	+	0	x	+	+	4	x	x
6 Halbwaren		300 105	2 407 120	2 333 931	+	44 388	+	17,4	+	73 189	+	3,1
7 Vorerzeugnisse		100	203	97	+	84	x	+	+	106	x	x
8 Enderzeugnisse		175	2 953	4 894	+	162	x	-	-	1 941	-	39,7
9 Andere nicht aufgliederbare Warenverkehre		74	434	185	+	45	+	155,2	+	249	+	134,6
1-9 Insgesamt		300 577	2 411 830	2 341 531	+	44 731	+	17,5	+	70 299	+	3,0

*) Außenhandelsergebnisse nach Bundesländern und EGW-1-Stellern können über Genesis-Online abgerufen werden (Tabellen 51000-0034 jährlich, 51000-0035 monatlich bzw. Zeitreihen 51000LJ310 jährlich, 51000LM310 monatlich).

8.2 Monatliche Entwicklung nach Bundesländern und Warengruppen der Ernährungswirtschaft und der Gewerblichen Wirtschaft ^{*)}

8.2.2 Einfuhr

Nr. der Klassi- fikation	Warengruppe	2014		2013	Zu- (+) bzw. Abnahme (-)			Zu- (+) bzw. Abnahme (-)				
		September	Januar / September		gegenüber September 2013			gegenüber Januar / September 2013				
		in 1 000 Euro			in 1 000 Euro	%		in 1 000 Euro	%			
		Deutschland										
1 - 4	Ernährungswirtschaft	5 866 144	54 711 406	55 805 922	-	271 726	-	4,4	-	1 094 516	-	2,0
5 - 8	Gewerbliche Wirtschaft	68 683 912	596 864 714	597 905 189	+	2 720 587	+	4,1	-	1 040 475	-	0,2
7 + 8	Fertigwaren	53 888 917	462 404 492	449 852 090	+	2 960 340	+	5,8	+	12 552 402	+	2,8
1	Lebende Tiere	128 042	1 231 157	1 340 197	-	29 083	-	18,5	-	109 040	-	8,1
2	Nahrungsmittel tierischen Ursprungs	1 582 212	13 989 930	14 010 361	-	44 218	-	2,7	-	20 431	-	0,0
3	Nahrungsmittel pflanzlichen Ursprungs	3 258 607	31 939 000	32 750 566	-	242 462	-	6,9	-	811 566	-	2,5
4	Genussmittel	897 282	7 551 131	7 704 673	+	44 035	+	5,2	-	153 542	-	2,0
5	Rohstoffe	7 823 380	76 176 087	85 737 236	-	800 935	-	9,3	-	9 561 149	-	11,2
6	Halbwaren	6 971 611	58 283 968	62 315 830	+	561 183	+	8,8	-	4 031 862	-	6,5
7	Vorerzeugnisse	7 723 113	71 048 328	70 929 928	-	130 419	-	1,7	+	118 400	+	0,2
8	Enderzeugnisse	46 165 775	391 356 079	378 922 144	+	3 090 727	+	7,2	+	12 433 935	+	3,3
9	Andere nicht aufgliederbare Warenverkehre	5 936 172	39 094 392	22 480 516	+	3 234 768	+	119,7	+	16 613 876	+	73,9
1-9	Insgesamt	80 486 297	690 670 714	676 191 957	+	5 683 652	+	7,6	+	14 478 757	+	2,1
		Baden-Württemberg										
1 - 4	Ernährungswirtschaft	603 145	5 882 907	5 745 639	+	3 194	+	0,5	+	137 268	+	2,4
5 - 8	Gewerbliche Wirtschaft	11 117 801	100 301 516	95 296 731	-	80 351	-	0,7	+	5 004 785	+	5,3
7 + 8	Fertigwaren	9 540 575	84 682 493	80 082 904	+	16 058	+	0,2	+	4 599 589	+	5,7
1	Lebende Tiere	938	10 756	9 481	+	174	+	22,8	+	1 275	+	13,4
2	Nahrungsmittel tierischen Ursprungs	159 353	1 382 490	1 383 601	+	7 357	+	4,8	-	1 111	-	0,1
3	Nahrungsmittel pflanzlichen Ursprungs	381 956	3 930 575	3 733 413	-	1 050	-	0,3	+	197 162	+	5,3
4	Genussmittel	60 902	559 076	619 142	-	3 281	-	5,1	-	60 066	-	9,7
5	Rohstoffe	960 996	10 092 284	8 998 211	-	38 218	-	3,8	+	1 094 073	+	12,2
6	Halbwaren	616 239	5 526 756	6 215 608	-	58 181	-	8,6	-	688 852	-	11,1
7	Vorerzeugnisse	1 463 762	14 213 427	12 170 818	-	123 758	-	7,8	+	2 042 609	+	16,8
8	Enderzeugnisse	8 076 813	70 469 040	67 912 095	+	139 817	+	1,8	+	2 556 945	+	3,8
9	Andere nicht aufgliederbare Warenverkehre	1 089 449	7 336 710	3 955 663	+	564 516	+	107,5	+	3 381 047	+	85,5
1-9	Insgesamt	12 810 408	113 521 167	104 998 065	+	487 372	+	4,0	+	8 523 102	+	8,1
		Bayern										
1 - 4	Ernährungswirtschaft	651 931	5 990 234	6 144 894	-	69 742	-	9,7	-	154 660	-	2,5
5 - 8	Gewerbliche Wirtschaft	11 817 178	99 925 405	100 031 715	+	966 244	+	8,9	-	106 310	-	0,1
7 + 8	Fertigwaren	9 855 012	83 011 742	79 877 776	+	927 432	+	10,4	+	3 133 966	+	3,9
1	Lebende Tiere	3 925	52 231	48 286	-	2 187	-	35,8	+	3 945	+	8,2
2	Nahrungsmittel tierischen Ursprungs	228 015	1 961 763	1 983 915	-	23 147	-	9,2	-	22 152	-	1,1
3	Nahrungsmittel pflanzlichen Ursprungs	350 682	3 425 527	3 495 885	-	39 643	-	10,2	-	70 358	-	2,0
4	Genussmittel	69 302	550 700	616 791	-	4 776	-	6,4	-	66 091	-	10,7
5	Rohstoffe	1 459 286	12 308 762	15 188 699	+	66 793	+	4,8	-	2 879 937	-	19,0
6	Halbwaren	502 877	4 604 890	4 965 252	-	27 979	-	5,3	-	360 362	-	7,3
7	Vorerzeugnisse	800 530	7 453 691	9 084 929	-	33 747	-	4,0	-	1 631 238	-	18,0
8	Enderzeugnisse	9 054 481	75 558 042	70 792 835	+	961 180	+	11,9	+	4 765 207	+	6,7
9	Andere nicht aufgliederbare Warenverkehre	952 865	6 292 494	3 911 000	+	515 338	+	117,8	+	2 381 494	+	60,9
1-9	Insgesamt	13 421 970	112 208 133	110 087 618	+	1 411 835	+	11,8	+	2 120 515	+	1,9
		Berlin										
1 - 4	Ernährungswirtschaft	106 185	975 676	959 086	-	9 621	-	8,3	+	16 590	+	1,7
5 - 8	Gewerbliche Wirtschaft	673 744	5 517 609	5 911 009	+	67 105	+	11,1	-	393 400	-	6,7
7 + 8	Fertigwaren	641 263	5 212 640	5 564 183	+	66 326	+	11,5	-	351 543	-	6,3
1	Lebende Tiere	254	2 177	2 833	-	163	-	39,1	-	656	-	23,2
2	Nahrungsmittel tierischen Ursprungs	29 570	234 803	236 593	-	5 324	-	15,3	-	1 790	-	0,8
3	Nahrungsmittel pflanzlichen Ursprungs	53 482	520 159	518 779	-	5 575	-	9,4	+	1 380	+	0,3
4	Genussmittel	22 878	218 521	200 856	+	1 445	+	6,7	+	17 665	+	8,8
5	Rohstoffe	16 682	118 925	82 709	+	13 157	+	x	+	36 216	+	43,8
6	Halbwaren	15 795	185 994	264 113	-	12 374	-	43,9	-	78 119	-	29,6
7	Vorerzeugnisse	64 636	593 318	650 858	-	4 047	-	5,9	-	57 540	-	8,8
8	Enderzeugnisse	576 631	4 619 336	4 913 318	+	70 374	+	13,9	-	293 982	-	6,0
9	Andere nicht aufgliederbare Warenverkehre	105 766	691 194	462 125	+	62 704	+	145,6	+	229 069	+	49,6
1-9	Insgesamt	885 699	7 184 512	7 332 260	+	120 190	+	15,7	-	147 748	-	2,0

8.2 Monatliche Entwicklung nach Bundesländern und Warengruppen der Ernährungswirtschaft und der Gewerblichen Wirtschaft *)

8.2.2 Einfuhr

Nr. der Klassi- fikation	Warengruppe	2014		2013	Zu- (+) bzw. Abnahme (-)			Zu- (+) bzw. Abnahme (-)			
		September	Januar / September		gegenüber September 2013		gegenüber Januar / September 2013				
					in 1 000 Euro	%	in 1 000 Euro	%			
Brandenburg											
1 - 4 Ernährungswirtschaft		181 476	1 308 960	1 192 915	+	42 294	+	30,4	+	116 045	9,7
5 - 8 Gewerbliche Wirtschaft		1 305 463	11 758 476	12 282 181	-	53 371	-	3,9	-	523 705	4,3
7 + 8 Fertigwaren		657 948	5 793 668	6 412 338	-	35 097	-	5,1	-	618 670	9,6
1 Lebende Tiere		72	3 649	3 946	-	135	-	65,2	-	297	7,5
2 Nahrungsmittel tierischen Ursprungs		62 083	369 702	325 214	+	27 041	+	77,2	+	44 488	13,7
3 Nahrungsmittel pflanzlichen Ursprungs		105 715	819 549	707 797	+	17 406	+	19,7	+	111 752	15,8
4 Genussmittel		13 607	116 060	155 944	-	2 015	-	12,9	-	39 884	25,6
5 Rohstoffe		573 504	5 292 233	5 075 543	+	2 388	+	0,4	+	216 690	4,3
6 Halbwaren		74 008	672 577	794 300	-	20 664	-	21,8	-	121 723	15,3
7 Vorerzeugnisse		162 205	1 075 888	1 263 294	+	40 049	+	32,8	-	187 406	14,8
8 Enderzeugnisse		495 744	4 717 787	5 149 048	-	75 148	-	13,2	-	431 261	8,4
9 Andere nicht aufgliederbare Warenverkehre		105 966	683 871	390 076	+	55 842	+	111,4	+	293 795	75,3
1-9 Insgesamt		1 592 908	13 751 328	13 865 160	+	44 770	+	2,9	-	113 832	0,8
Bremen											
1 - 4 Ernährungswirtschaft		325 696	2 712 145	2 670 443	+	52 136	+	19,1	+	41 702	1,6
5 - 8 Gewerbliche Wirtschaft		734 040	6 953 618	7 475 268	+	12 025	+	1,7	-	521 650	7,0
7 + 8 Fertigwaren		551 151	5 260 980	5 738 496	+	4 868	+	0,9	-	477 516	8,3
1 Lebende Tiere		2	24	27	+	0	+	0,0	-	3	11,1
2 Nahrungsmittel tierischen Ursprungs		109 748	813 559	808 376	+	17 494	+	19,0	+	5 183	0,6
3 Nahrungsmittel pflanzlichen Ursprungs		60 419	579 122	597 732	+	316	+	0,5	-	18 610	3,1
4 Genussmittel		155 524	1 319 431	1 264 307	+	34 321	+	28,3	+	55 124	4,4
5 Rohstoffe		63 335	591 866	629 816	+	15 169	+	31,5	-	37 950	6,0
6 Halbwaren		119 558	1 100 775	1 106 973	-	8 006	-	6,3	-	6 198	0,6
7 Vorerzeugnisse		76 145	687 850	723 409	-	876	-	1,1	-	35 559	4,9
8 Enderzeugnisse		475 006	4 573 131	5 015 085	+	5 738	+	1,2	-	441 954	8,8
9 Andere nicht aufgliederbare Warenverkehre		57 306	362 631	221 091	+	34 630	+	152,7	+	141 540	64,0
1-9 Insgesamt		1 117 048	10 028 428	10 366 819	+	98 788	+	9,7	-	338 391	3,3
Hamburg											
1 - 4 Ernährungswirtschaft		713 136	6 779 156	6 833 642	+	85	+	0,0	-	54 486	0,8
5 - 8 Gewerbliche Wirtschaft		5 284 839	44 865 904	44 035 318	+	1 163 631	+	28,2	+	830 586	1,9
7 + 8 Fertigwaren		3 869 968	30 922 238	30 223 726	+	1 121 665	+	40,8	+	698 512	2,3
1 Lebende Tiere		12	2 886	443	-	24	-	66,7	+	2 443	x
2 Nahrungsmittel tierischen Ursprungs		128 503	1 110 166	1 048 958	+	285	+	0,2	+	61 208	5,8
3 Nahrungsmittel pflanzlichen Ursprungs		421 878	4 296 315	4 400 350	-	17 002	-	3,9	-	104 035	2,4
4 Genussmittel		162 742	1 369 796	1 383 893	+	16 824	+	11,5	-	14 097	1,0
5 Rohstoffe		632 434	5 277 822	5 156 879	+	301 411	+	91,1	+	120 943	2,3
6 Halbwaren		782 432	8 665 848	8 654 745	-	259 462	-	24,9	+	11 103	0,1
7 Vorerzeugnisse		253 547	2 241 976	2 356 098	-	3 113	-	1,2	-	114 122	4,8
8 Enderzeugnisse		3 616 428	28 680 273	27 867 615	+	1 124 788	+	45,1	+	812 658	2,9
9 Andere nicht aufgliederbare Warenverkehre		210 415	1 372 020	740 643	+	118 847	+	129,8	+	631 377	85,2
1-9 Insgesamt		6 208 394	53 017 102	51 609 606	+	1 282 564	+	26,0	+	1 407 496	2,7
Hessen											
1 - 4 Ernährungswirtschaft		238 425	2 289 173	2 303 768	-	36 781	-	13,4	-	14 595	0,6
5 - 8 Gewerbliche Wirtschaft		6 574 406	56 436 387	55 284 376	+	492 627	+	8,1	+	1 152 011	2,1
7 + 8 Fertigwaren		5 169 453	44 844 576	44 338 770	+	211 294	+	4,3	+	505 806	1,1
1 Lebende Tiere		1 439	8 877	12 103	-	267	-	15,7	-	3 226	26,7
2 Nahrungsmittel tierischen Ursprungs		57 582	527 506	529 312	-	5 670	-	9,0	-	1 806	0,3
3 Nahrungsmittel pflanzlichen Ursprungs		152 705	1 559 965	1 543 994	-	31 744	-	17,2	+	15 971	1,0
4 Genussmittel		26 701	192 802	218 334	+	904	+	3,5	-	25 532	11,7
5 Rohstoffe		385 491	4 088 625	4 192 809	-	96 283	-	20,0	-	104 184	2,5
6 Halbwaren		1 019 459	7 503 153	6 752 795	+	377 614	+	58,8	+	750 358	11,1
7 Vorerzeugnisse		542 176	5 238 136	5 730 728	-	92 318	-	14,5	-	492 592	8,6
8 Enderzeugnisse		4 627 271	39 606 419	38 608 032	+	303 605	+	7,0	+	998 387	2,6
9 Andere nicht aufgliederbare Warenverkehre		492 988	3 230 011	1 827 069	+	277 526	+	128,8	+	1 402 942	76,8
1-9 Insgesamt		7 305 817	61 955 563	59 415 261	+	733 367	+	11,2	+	2 540 302	4,3

8.2 Monatliche Entwicklung nach Bundesländern und Warengruppen der Ernährungswirtschaft und der Gewerblichen Wirtschaft *)

8.2.2 Einfuhr

Nr. der Klassi- fikation	Warengruppe	2014		2013	Zu- (+) bzw. Abnahme (-)			Zu- (+) bzw. Abnahme (-)				
		September	Januar / September		gegenüber September 2013		gegenüber Januar / September 2013					
					in 1 000 Euro	%	in 1 000 Euro	%				
Mecklenburg-Vorpommern												
1 - 4 Ernährungswirtschaft		90 085	713 715	783 586	-	15 346	-	14,6	-	69 871	-	8,9
5 - 8 Gewerbliche Wirtschaft		338 419	2 736 432	2 335 725	+	27 781	+	8,9	+	400 707	+	17,2
7 + 8 Fertigwaren		200 696	1 596 171	1 414 888	+	17 028	+	9,3	+	181 283	+	12,8
1 Lebende Tiere		1 359	11 812	17 692	-	1 116	-	45,1	-	5 880	-	33,2
2 Nahrungsmittel tierischen Ursprungs		30 292	265 632	292 388	-	11 260	-	27,1	-	26 756	-	9,2
3 Nahrungsmittel pflanzlichen Ursprungs		55 272	403 260	446 762	-	1 710	-	3,0	-	43 502	-	9,7
4 Genussmittel		3 165	32 998	26 732	-	1 252	-	28,3	+	6 266	+	23,4
5 Rohstoffe		14 844	139 946	213 046	-	1 792	-	10,8	-	73 100	-	34,3
6 Halbwaren		122 876	1 000 304	707 777	+	12 541	+	11,4	+	292 527	+	41,3
7 Vorerzeugnisse		56 879	456 040	424 216	-	1 445	-	2,5	+	31 824	+	7,5
8 Enderzeugnisse		143 814	1 140 121	990 667	+	18 474	+	14,7	+	149 454	+	15,1
9 Andere nicht aufgliederbare Warenverkehre		42 321	264 535	150 710	+	24 649	+	139,5	+	113 825	+	75,5
1-9 Insgesamt		470 825	3 714 675	3 270 041	+	37 079	+	8,5	+	444 634	+	13,6
Niedersachsen												
1 - 4 Ernährungswirtschaft		667 738	6 012 728	6 246 185	-	50 210	-	7,0	-	233 457	-	3,7
5 - 8 Gewerbliche Wirtschaft		5 300 390	49 406 228	54 110 232	-	757 167	-	12,5	-	4 704 004	-	8,7
7 + 8 Fertigwaren		3 837 084	33 803 991	33 873 695	-	18 504	-	0,5	-	69 704	-	0,2
1 Lebende Tiere		62 867	577 083	629 440	-	5 169	-	7,6	-	52 357	-	8,3
2 Nahrungsmittel tierischen Ursprungs		196 914	1 656 809	1 674 487	+	10 022	+	5,4	-	17 678	-	1,1
3 Nahrungsmittel pflanzlichen Ursprungs		340 804	3 297 931	3 480 756	-	52 991	-	13,5	-	182 825	-	5,3
4 Genussmittel		67 156	480 905	461 490	-	2 068	-	3,0	+	19 415	+	4,2
5 Rohstoffe		977 720	11 440 517	14 939 912	-	670 448	-	40,7	-	3 499 395	-	23,4
6 Halbwaren		485 581	4 161 702	5 296 615	-	68 221	-	12,3	-	1 134 913	-	21,4
7 Vorerzeugnisse		623 042	5 889 866	5 925 409	-	84 879	-	12,0	-	35 543	-	0,6
8 Enderzeugnisse		3 214 043	27 914 140	27 948 301	+	66 374	+	2,1	-	34 161	-	0,1
9 Andere nicht aufgliederbare Warenverkehre		462 603	3 035 971	1 737 470	+	250 049	+	117,6	+	1 298 501	+	74,7
1-9 Insgesamt		6 430 733	58 454 959	62 093 904	-	557 325	-	8,0	-	3 638 945	-	5,9
Nordrhein-Westfalen												
1 - 4 Ernährungswirtschaft		1 296 894	12 544 910	13 261 930	-	98 551	-	7,1	-	717 020	-	5,4
5 - 8 Gewerbliche Wirtschaft		15 569 486	131 861 590	135 003 207	+	750 874	+	5,1	-	3 141 617	-	2,3
7 + 8 Fertigwaren		11 355 532	95 949 933	93 868 108	+	499 119	+	4,6	+	2 081 825	+	2,2
1 Lebende Tiere		40 834	383 038	421 951	-	10 255	-	20,1	-	38 913	-	9,2
2 Nahrungsmittel tierischen Ursprungs		307 131	3 044 874	3 230 397	-	45 081	-	12,8	-	185 523	-	5,7
3 Nahrungsmittel pflanzlichen Ursprungs		834 433	8 092 823	8 539 949	-	33 750	-	3,9	-	447 126	-	5,2
4 Genussmittel		114 491	1 024 146	1 069 661	-	9 481	-	7,6	-	45 515	-	4,3
5 Rohstoffe		1 777 262	18 664 793	21 974 938	-	408 724	-	18,7	-	3 310 145	-	15,1
6 Halbwaren		2 436 701	17 246 854	19 160 139	+	660 485	+	37,2	-	1 913 285	-	10,0
7 Vorerzeugnisse		2 168 880	19 424 889	19 103 914	+	139 389	+	6,9	+	320 975	+	1,7
8 Enderzeugnisse		9 186 643	76 525 030	74 764 183	+	359 724	+	4,1	+	1 760 847	+	2,4
9 Andere nicht aufgliederbare Warenverkehre		1 507 462	9 762 838	5 560 122	+	840 626	+	126,1	+	4 202 716	+	75,6
1-9 Insgesamt		18 373 851	154 169 373	153 825 284	+	1 492 951	+	8,8	+	344 089	+	0,2
Rheinland-Pfalz												
1 - 4 Ernährungswirtschaft		253 799	2 374 612	2 450 834	-	5 837	-	2,2	-	76 222	-	3,1
5 - 8 Gewerbliche Wirtschaft		2 262 339	20 219 278	19 848 117	+	40 923	+	1,8	+	371 161	+	1,9
7 + 8 Fertigwaren		1 941 396	17 362 761	16 651 258	+	33 970	+	1,8	+	711 503	+	4,3
1 Lebende Tiere		1 670	20 436	44 781	-	2 553	-	60,5	-	24 345	-	54,4
2 Nahrungsmittel tierischen Ursprungs		46 337	478 747	420 569	-	3 508	-	7,0	+	58 178	+	13,8
3 Nahrungsmittel pflanzlichen Ursprungs		88 576	987 212	1 117 791	-	18 639	-	17,4	-	130 579	-	11,7
4 Genussmittel		117 214	888 184	867 682	+	18 862	+	19,2	+	20 502	+	2,4
5 Rohstoffe		34 167	373 578	391 598	-	15 517	-	31,2	-	18 020	-	4,6
6 Halbwaren		286 777	2 482 928	2 805 269	+	22 470	+	8,5	-	322 341	-	11,5
7 Vorerzeugnisse		512 134	4 935 504	4 911 926	-	36 799	-	6,7	+	23 578	+	0,5
8 Enderzeugnisse		1 429 260	12 427 231	11 739 326	+	70 765	+	5,2	+	687 905	+	5,9
9 Andere nicht aufgliederbare Warenverkehre		232 814	1 613 698	933 853	+	114 015	+	96,0	+	679 845	+	72,8
1-9 Insgesamt		2 748 956	24 207 564	23 232 827	+	149 100	+	5,7	+	974 737	+	4,2

8.2 Monatliche Entwicklung nach Bundesländern und Warengruppen der Ernährungswirtschaft und der Gewerblichen Wirtschaft ^{*)}

8.2.2 Einfuhr

Nr. der Klassi- fikation	Warengruppe	2014		2013	Zu- (+) bzw. Abnahme (-)			Zu- (+) bzw. Abnahme (-)				
		September	Januar / September		gegenüber September 2013			gegenüber Januar / September 2013				
		in 1 000 Euro			in 1 000 Euro	%		in 1 000 Euro	%			
Saarland												
1 - 4 Ernährungswirtschaft		63 688	610 737	634 826	-	6 812	-	9,7	-	24 089	-	3,8
5 - 8 Gewerbliche Wirtschaft		926 358	8 492 506	7 767 261	+	80 431	+	9,5	+	725 245	+	9,3
7 + 8 Fertigwaren		746 065	6 680 263	6 243 895	+	67 812	+	10,0	+	436 368	+	7,0
1 Lebende Tiere		1	35	62	-	2	-	66,7	-	27	-	43,5
2 Nahrungsmittel tierischen Ursprungs		18 689	221 066	237 397	-	7 139	-	27,6	-	16 331	-	6,9
3 Nahrungsmittel pflanzlichen Ursprungs		37 168	338 980	346 980	-	819	-	2,2	-	8 000	-	2,3
4 Genussmittel		7 832	50 665	50 365	+	1 152	+	17,2	+	300	+	0,6
5 Rohstoffe		122 488	1 285 938	969 169	+	22 979	+	23,1	+	316 769	+	32,7
6 Halbwaren		57 804	526 304	554 175	-	10 358	-	15,2	-	27 871	-	5,0
7 Vorerzeugnisse		55 755	530 225	617 944	-	6 061	-	9,8	-	87 719	-	14,2
8 Enderzeugnisse		690 304	6 150 030	5 625 950	+	73 869	+	12,0	+	524 080	+	9,3
9 Andere nicht aufgliederbare Warenverkehre		59 831	389 147	237 717	+	34 050	+	132,1	+	151 430	+	63,7
1-9 Insgesamt		1 049 879	9 492 395	8 639 802	+	107 669	+	11,4	+	852 593	+	9,9
Sachsen												
1 - 4 Ernährungswirtschaft		89 765	832 761	849 693	-	4 137	-	4,4	-	16 932	-	2,0
5 - 8 Gewerbliche Wirtschaft		1 540 635	13 433 338	12 694 307	+	42 249	+	2,8	+	739 031	+	5,8
7 + 8 Fertigwaren		1 308 952	11 220 162	10 410 683	+	59 221	+	4,7	+	809 479	+	7,8
1 Lebende Tiere		115	10 811	14 015	-	1 730	-	93,8	-	3 204	-	22,9
2 Nahrungsmittel tierischen Ursprungs		30 211	282 857	274 106	+	641	+	2,2	+	8 751	+	3,2
3 Nahrungsmittel pflanzlichen Ursprungs		50 570	450 918	459 090	+	319	+	0,6	-	8 172	-	1,8
4 Genussmittel		8 871	88 166	102 476	-	3 368	-	27,5	-	14 310	-	14,0
5 Rohstoffe		140 204	1 163 690	1 084 912	+	14 614	+	11,6	+	78 778	+	7,3
6 Halbwaren		91 479	1 049 470	1 198 707	-	31 578	-	25,7	-	149 237	-	12,4
7 Vorerzeugnisse		180 833	1 496 031	1 410 624	+	28 106	+	18,4	+	85 407	+	6,1
8 Enderzeugnisse		1 128 119	9 724 124	9 000 044	+	31 114	+	2,8	+	724 080	+	8,0
9 Andere nicht aufgliederbare Warenverkehre		145 639	956 517	575 708	+	76 599	+	110,9	+	380 809	+	66,1
1-9 Insgesamt		1 776 040	15 222 609	14 119 728	+	114 707	+	6,9	+	1 102 881	+	7,8
Sachsen-Anhalt												
1 - 4 Ernährungswirtschaft		93 120	841 917	919 510	-	38 316	-	29,2	-	77 593	-	8,4
5 - 8 Gewerbliche Wirtschaft		1 267 295	10 395 453	11 345 478	+	23 353	+	1,9	-	950 025	-	8,4
7 + 8 Fertigwaren		681 592	5 559 963	4 928 528	+	61 749	+	10,0	+	631 435	+	12,8
1 Lebende Tiere		4 560	40 379	37 794	-	3 991	-	46,7	+	2 585	+	6,8
2 Nahrungsmittel tierischen Ursprungs		16 592	160 568	127 264	+	17	+	0,1	+	33 304	+	26,2
3 Nahrungsmittel pflanzlichen Ursprungs		66 031	581 686	680 218	-	32 225	-	32,8	-	98 532	-	14,5
4 Genussmittel		5 935	59 280	74 237	-	2 119	-	26,3	-	14 957	-	20,1
5 Rohstoffe		442 870	3 656 015	5 275 492	-	93 723	-	17,5	-	1 619 477	-	30,7
6 Halbwaren		142 832	1 179 473	1 141 466	+	55 321	+	63,2	+	38 007	+	3,3
7 Vorerzeugnisse		198 337	1 753 364	1 612 948	+	27 063	+	15,8	+	140 416	+	8,7
8 Enderzeugnisse		483 251	3 806 593	3 315 595	+	34 681	+	7,7	+	490 998	+	14,8
9 Andere nicht aufgliederbare Warenverkehre		80 353	514 602	297 987	+	45 845	+	132,9	+	216 615	+	72,7
1-9 Insgesamt		1 440 777	11 751 979	12 562 992	+	30 894	+	2,2	-	811 013	-	6,5
Schleswig-Holstein												
1 - 4 Ernährungswirtschaft		224 000	2 217 788	2 193 216	-	5 070	-	2,2	+	24 572	+	1,1
5 - 8 Gewerbliche Wirtschaft		1 338 394	11 624 300	11 405 851	+	11 115	+	0,8	+	218 449	+	1,9
7 + 8 Fertigwaren		1 074 206	9 258 479	9 104 155	-	42 018	-	3,8	+	154 324	+	1,7
1 Lebende Tiere		8 307	92 560	86 479	-	2 355	-	22,1	+	6 081	+	7,0
2 Nahrungsmittel tierischen Ursprungs		71 435	704 019	654 775	-	5 011	-	6,6	+	49 244	+	7,5
3 Nahrungsmittel pflanzlichen Ursprungs		97 422	943 481	999 992	+	47	+	0,0	-	56 511	-	5,7
4 Genussmittel		46 841	477 734	451 962	+	2 258	+	5,1	+	25 772	+	5,7
5 Rohstoffe		164 577	1 232 137	1 061 755	+	82 515	+	100,6	+	170 382	+	16,0
6 Halbwaren		99 606	1 133 676	1 239 933	-	29 389	-	22,8	-	106 257	-	8,6
7 Vorerzeugnisse		183 679	1 749 437	1 759 247	-	365	-	0,2	-	9 810	-	0,6
8 Enderzeugnisse		890 523	7 509 058	7 344 914	-	41 658	-	4,5	+	164 144	+	2,2
9 Andere nicht aufgliederbare Warenverkehre		157 195	1 042 508	634 309	+	88 677	+	129,4	+	408 199	+	64,4
1-9 Insgesamt		1 719 598	14 884 617	14 233 389	+	94 740	+	5,8	+	651 228	+	4,6

8.2 Monatliche Entwicklung nach Bundesländern und Warengruppen der Ernährungswirtschaft und der Gewerblichen Wirtschaft *)

8.2.2 Einfuhr

Nr. der Klassifikation	Warengruppe	2014		2013	Zu- (+) bzw. Abnahme (-)			Zu- (+) bzw. Abnahme (-)		
		September	Januar / September		gegenüber September 2013			gegenüber Januar / September 2013		
		in 1 000 Euro			in 1 000 Euro	%		in 1 000 Euro	%	
	Thüringen									
1 - 4 Ernährungswirtschaft		70 630	771 975	741 527	-	13 644	-	16,2	+	4,1
5 - 8 Gewerbliche Wirtschaft		598 158	5 204 667	5 184 089	-	37 655	-	5,9	+	0,4
7 + 8 Fertigwaren		561 139	4 848 933	4 808 439	-	38 425	-	6,4	+	0,8
1 Lebende Tiere		1 394	8 064	6 191	+	646	+	86,4	+	30,3
2 Nahrungsmittel tierischen Ursprungs		17 673	180 225	154 755	-	3 474	-	16,4	+	16,5
3 Nahrungsmittel pflanzlichen Ursprungs		44 127	526 334	520 327	-	9 529	-	17,8	+	1,2
4 Genussmittel		7 437	57 336	60 256	-	1 289	-	14,8	-	4,8
5 Rohstoffe		5 997	60 394	62 105	-	242	-	3,9	-	2,8
6 Halbwaren		31 028	295 321	313 543	+	1 017	+	3,4	-	5,8
7 Vorerzeugnisse		134 994	1 088 914	926 951	+	27 122	+	25,1	+	17,5
8 Enderzeugnisse		426 143	3 760 021	3 881 494	-	65 548	-	13,3	-	3,1
9 Andere nicht aufgliederbare Warenverkehre		75 442	527 154	284 881	+	38 250	+	102,8	+	85,0
1-9 Insgesamt		744 231	6 503 801	6 210 544	-	13 056	-	1,7	+	4,7
	Für das Ausland bestimmte Waren									
1 - 4 Ernährungswirtschaft		195 830	1 847 806	1 873 428	-	15 922	-	7,5	-	1,4
5 - 8 Gewerbliche Wirtschaft		2 031 674	17 713 794	17 885 859	-	32 162	-	1,6	-	1,0
7 + 8 Fertigwaren		1 893 682	16 377 820	16 302 042	+	4 951	+	0,3	+	0,5
1 Lebende Tiere		293	6 339	4 671	+	44	+	17,7	+	35,7
2 Nahrungsmittel tierischen Ursprungs		72 084	595 044	627 897	+	2 539	+	3,7	-	5,2
3 Nahrungsmittel pflanzlichen Ursprungs		116 766	1 181 622	1 160 622	-	16 474	-	12,4	+	1,8
4 Genussmittel		6 684	64 768	80 232	-	2 035	-	23,3	-	19,3
5 Rohstoffe		51 523	388 145	439 637	+	4 986	+	10,7	-	11,7
6 Halbwaren		86 469	947 827	1 144 168	-	42 097	-	32,7	-	17,2
7 Vorerzeugnisse		243 580	2 216 556	2 256 413	-	6 711	-	2,7	-	1,8
8 Enderzeugnisse		1 650 097	14 161 241	14 045 641	+	11 657	+	0,7	+	0,8
9 Andere nicht aufgliederbare Warenverkehre		148 125	936 483	505 564	+	88 849	+	149,9	+	85,2
1-9 Insgesamt		2 375 634	20 498 076	20 264 869	+	40 762	+	1,7	+	1,2
	Nicht ermittelte Bundesländer									
1 - 4 Ernährungswirtschaft		601	4 206	800	+	554	x	+	3 406	x
5 - 8 Gewerbliche Wirtschaft		3 293	18 213	8 465	+	2 935	x	+	9 748	x
7 + 8 Fertigwaren		3 203	17 679	8 206	+	2 891	x	+	9 473	x
1 Lebende Tiere		-	-	2	-	-	-	-	2	x
2 Nahrungsmittel tierischen Ursprungs		-	100	357	-	-	-	-	257	-
3 Nahrungsmittel pflanzlichen Ursprungs		601	3 541	129	+	601	x	+	3 412	x
4 Genussmittel		-	563	313	-	47	x	+	250	+
5 Rohstoffe		-	417	6	-	-	-	+	411	x
6 Halbwaren		90	116	252	+	44	+	95,7	-	54,0
7 Vorerzeugnisse		1 999	3 216	202	+	1 971	x	+	3 014	x
8 Enderzeugnisse		1 204	14 462	8 001	+	921	x	+	6 461	+
9 Andere nicht aufgliederbare Warenverkehre		9 632	82 008	54 528	+	3 756	+	63,9	+	50,4
1-9 Insgesamt		13 529	104 433	63 788	+	7 245	+	115,3	+	63,7

*) Außenhandelsergebnisse nach Bundesländern und EGW-1-Stellern können über Genesis-Online abgerufen werden (Tabellen 51000-0034 jährlich, 51000-0035 monatlich bzw. Zeitreihen 51000LJ310 jährlich, 51000LM310 monatlich).

Verkehrszweige Intra Ausfuhr Januar / September 2014

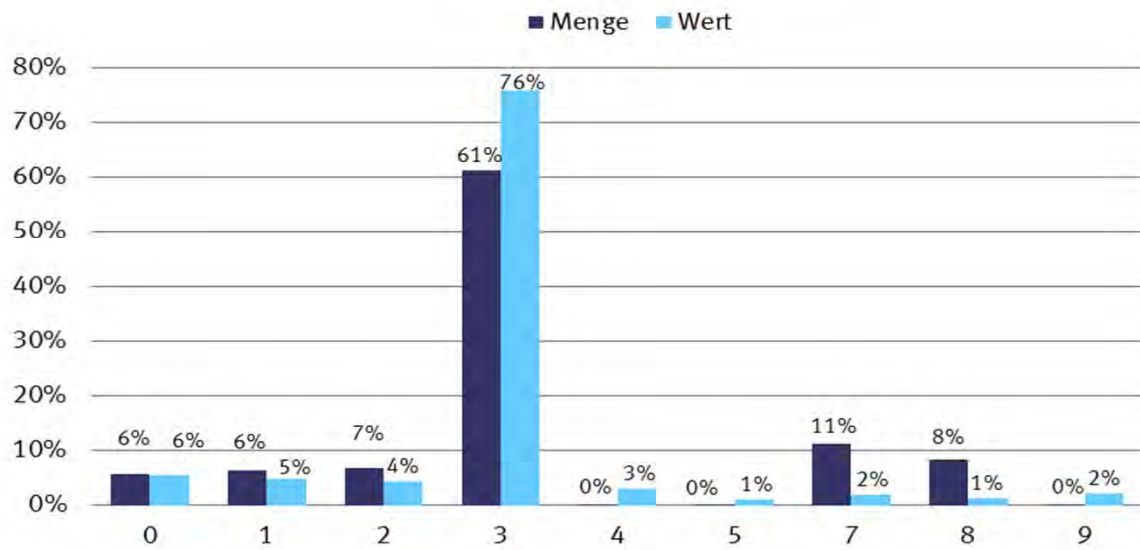

0 = Nicht ermittelt
 1 = Seeverkehr
 2 = Eisenbahnverkehr
 3 = Straßenverkehr
 4 = Luftverkehr
 5 = Postverkehr
 7 = Rohrleitungen
 8 = Binnenschifffahrt
 9 = Eigenantrieb

Verkehrszweige Intra Einfuhr Januar / September 2014

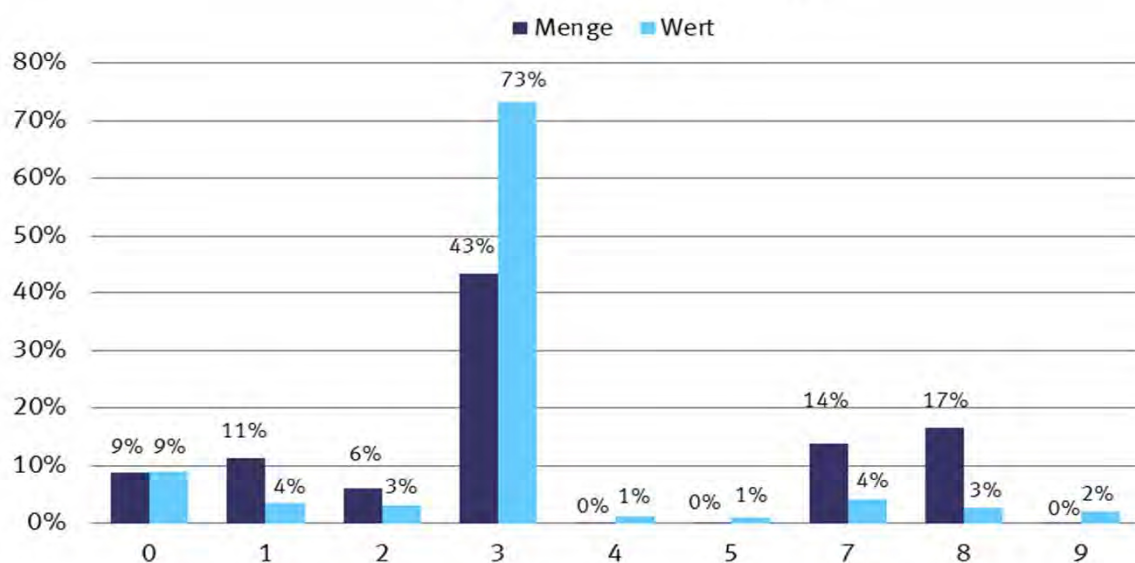

0 = Nicht ermittelt
 1 = Seeverkehr
 2 = Eisenbahnverkehr
 3 = Straßenverkehr
 4 = Luftverkehr
 5 = Postverkehr
 7 = Rohrleitungen
 8 = Binnenschifffahrt
 9 = Eigenantrieb

Verkehrszweige Extra Ausfuhr Januar / September 2014

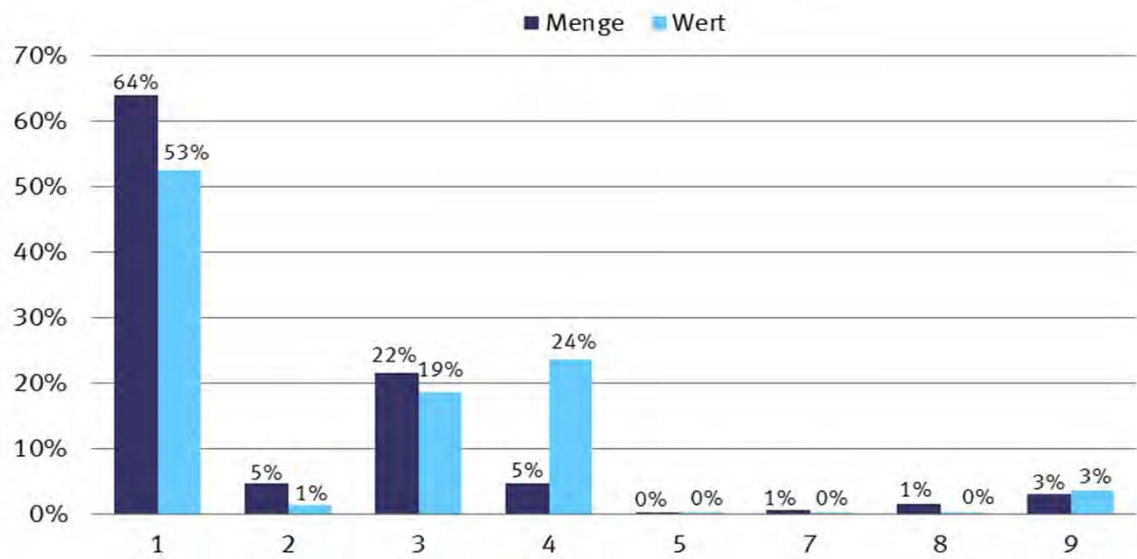

1 = Seeverkehr
 2 = Eisenbahnverkehr
 3 = Straßenverkehr
 4 = Luftverkehr
 5 = Postverkehr
 7 = Rohrleitungen
 8 = Binnenschifffahrt
 9 = Eigenantrieb

Verkehrszweige Extra Einfuhr Januar / September 2014

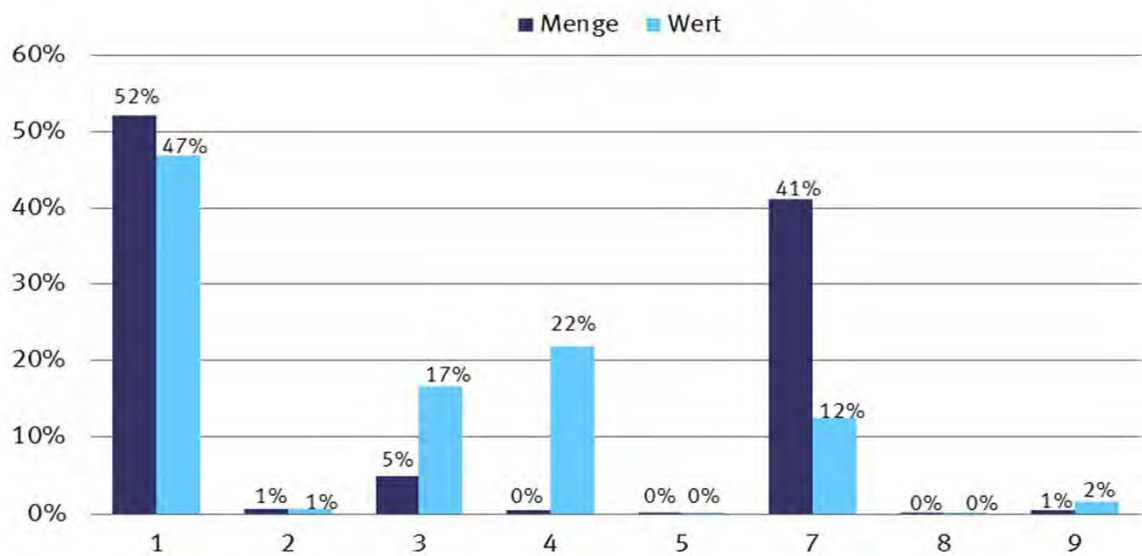

- 1 = Seeverkehr
- 2 = Eisenbahnverkehr
- 3 = Straßenverkehr
- 4 = Luftverkehr
- 5 = Postverkehr
- 7 = Rohrleitungen
- 8 = Binnenschifffahrt
- 9 = Eigenantrieb

9.1 Verkehrszweige Januar / September 2014

9.1.1 Intrahandel

Verkehrszweige	Intrahandel			
	Ausfuhr		Einfuhr	
	in Tonnen	in 1 000 Euro	in Tonnen	in 1 000 Euro
Seeverkehr	14 191 716	23 700 665	34 536 007	15 790 110
Eisenbahnverkehr	15 563 795	21 598 787	18 386 400	14 287 024
Strassenverkehr	138 638 728	372 661 405	132 217 138	328 237 733
Luftverkehr	236 976	14 867 212	73 755	5 493 915
Post	210 461	4 691 682	151 450	4 241 556
Rohrleitungen	25 389 954	9 623 884	42 305 671	18 987 515
Binnenschifffahrt	18 830 220	5 839 816	50 740 877	11 688 856
Eigenantrieb	361 157	10 499 837	82 678	9 447 872
Nicht ermittelt	13 111 055	27 119 490	26 871 779	39 938 028

9.1 Verkehrszweige Januar / September 2014

9.1.2 Extrahandel

Verkehrszweige	Extrahandel			
	Ausfuhr		Einfuhr	
	in Tonnen	in 1 000 Euro	in Tonnen	in 1 000 Euro
Seeverkehr	44 863 754	188 560 056	88 759 130	113 565 177
Eisenbahnverkehr	3 332 939	5 038 132	1 003 630	1 372 572
Strassenverkehr	15 053 846	66 898 481	8 454 528	40 379 029
Luftverkehr	3 265 172	84 598 654	696 180	52 926 412
Post	1 034	157 508	1 086	87 985
Rohrleitungen	362 054	583 802	70 300 070	30 197 628
Binnenschifffahrt	1 022 414	601 617	286 558	269 930
Eigenantrieb	2 089 549	12 518 820	854 207	3 759 542

9.2 Erdteile nach Verkehrszweigen Januar / September 2014

9.2.1 Intrahandel

9.2.1.1 in Tonnen

Verkehrszweige	Ausfuhr					
	Insgesamt	Europa	Afrika	Amerika	Asien	Australien und Ozeanien
Seeverkehr	14 191 716	14 191 716	-	-	-	-
Eisenbahnverkehr	15 563 795	15 563 795	-	-	-	-
Strassenverkehr	138 638 728	138 638 728	-	-	-	-
Luftverkehr	236 976	236 976	-	-	-	-
Post	210 461	210 461	-	-	-	-
Rohrleitungen	25 389 954	25 389 954	-	-	-	-
Binnenschifffahrt	18 830 220	18 830 220	-	-	-	-
Eigenantrieb	361 157	361 157	-	-	-	-
Nicht ermittelt	13 111 055	13 111 055	-	-	-	-

9.2 Erdteile nach Verkehrszweigen Januar / September 2014

9.2.1 Intrahandel

9.2.1.2 in 1 000 Euro

Verkehrszweige	Ausfuhr					
	Insgesamt	Europa	Afrika	Amerika	Asien	Australien und Ozeanien
Seeverkehr	23 700 665	23 700 665	-	-	-	-
Eisenbahnverkehr	21 598 787	21 598 787	-	-	-	-
Strassenverkehr	372 661 405	372 661 405	-	-	-	-
Luftverkehr	14 867 212	14 867 212	-	-	-	-
Post	4 691 682	4 691 682	-	-	-	-
Rohrleitungen	9 623 884	9 623 884	-	-	-	-
Binnenschifffahrt	5 839 816	5 839 816	-	-	-	-
Eigenantrieb	10 499 837	10 499 837	-	-	-	-
Nicht ermittelt	27 119 490	27 119 490	-	-	-	-

9.2 Erdteile nach Verkehrszweigen Januar / September 2014

9.2.1 Intrahandel

9.2.1.3 in Tonnen

Verkehrszweige	Einfuhr					
	Insgesamt	Europa	Afrika	Amerika	Asien	Australien und Ozeanien
Seeverkehr	34 536 007	30 292 921	219 385	3 033 593	252 987	737 122
Eisenbahnverkehr	18 386 400	15 473 187	1 169 291	1 158 179	108 063	477 680
Strassenverkehr	132 217 138	126 253 505	741 746	2 687 741	2 446 213	87 933
Luftverkehr	73 755	55 989	6 691	6 508	4 561	5
Post	151 450	142 147	115	2 434	6 641	114
Rohrleitungen	42 305 671	41 336 295	-	-	969 376	-
Binnenschifffahrt	50 740 877	21 420 118	3 807 609	23 075 498	558 318	1 879 333
Eigenantrieb	82 678	82 596	-	37	44	-
Nicht ermittelt	26 871 779	25 441 984	12 240	608 246	804 193	5 116

9.2 Erdteile nach Verkehrszweigen Januar / September 2014

9.2.1 Intrahandel

9.2.1.4 in 1 000 Euro

Verkehrszweige	Einfuhr					
	Insgesamt	Europa	Afrika	Amerika	Asien	Australien und Ozeanien
Seeverkehr	15 790 110	14 234 787	103 201	630 447	727 452	94 228
Eisenbahnverkehr	14 287 024	13 539 836	123 919	438 187	78 083	107 003
Strassenverkehr	328 237 733	294 792 961	1 249 128	9 174 967	22 833 988	186 695
Luftverkehr	5 493 915	4 004 216	18 466	979 696	490 187	1 347
Post	4 241 556	3 601 552	3 375	105 816	502 982	27 834
Rohrleitungen	18 987 515	18 544 301	-	-	443 213	-
Binnenschifffahrt	11 688 856	8 533 424	378 057	2 279 526	282 312	215 535
Eigenantrieb	9 447 872	9 445 785	-	1 621	466	-
Nicht ermittelt	39 938 028	37 719 193	18 676	908 172	1 288 534	3 456

9.2 Erdteile nach Verkehrszweigen Januar / September 2014

9.2.2 Extrahandel

9.2.2.1 in Tonnen

Verkehrszweige	Ausfuhr					
	Insgesamt	Europa	Afrika	Amerika	Asien	Australien und Ozeanien
Seeverkehr	44 863 754	4 848 521	5 536 684	11 969 808	20 249 504	797 415
Eisenbahnverkehr	3 332 939	3 247 208	-	-	85 668	-
Strassenverkehr	15 053 846	14 659 192	-	2	389 600	-
Luftverkehr	3 265 172	37 320	65 090	325 338	572 188	23 971
Post	1 034	565	25	239	189	16
Rohrleitungen	362 054	362 054	-	-	-	-
Binnenschifffahrt	1 022 414	1 022 407	-	-	-	-
Eigenantrieb	2 089 549	174 038	503 575	451 571	519 643	440 716

9.2 Erdteile nach Verkehrszweigen Januar / September 2014

9.2.2 Extrahandel

9.2.2.2 in 1 000 Euro

Verkehrszweige	Ausfuhr					
	Insgesamt	Europa	Afrika	Amerika	Asien	Australien und Ozeanien
Seeverkehr	188 560 056	11 769 344	13 400 510	68 209 561	89 336 836	4 985 901
Eisenbahnverkehr	5 038 132	4 023 779	-	-	1 014 026	-
Strassenverkehr	66 898 481	64 114 569	-	46	2 732 279	-
Luftverkehr	84 598 654	5 187 968	3 355 812	28 722 734	43 739 400	1 787 848
Post	157 508	41 581	1 171	39 562	35 008	40 184
Rohrleitungen	583 802	583 802	-	-	-	-
Binnenschifffahrt	601 617	601 510	-	-	-	-
Eigenantrieb	12 518 820	1 612 874	276 229	4 254 353	5 965 870	409 459

9.2 Erdteile nach Verkehrszweigen Januar / September 2014

9.2.2 Extrahandel

9.2.2.3 in Tonnen

Verkehrszweige	Einfuhr					
	Insgesamt	Europa	Afrika	Amerika	Asien	Australien und Ozeanien
Seeverkehr	88 759 130	29 753 882	14 174 993	23 409 581	19 592 861	1 827 812
Eisenbahnverkehr	1 003 630	956 570	7	242	46 811	0
Strassenverkehr	8 454 528	8 316 251	3 420	24 856	109 596	405
Luftverkehr	696 180	25 393	39 112	223 751	405 184	2 740
Post	1 086	469	11	305	295	6
Rohrleitungen	70 300 070	64 355 307	2 267 911	-	3 676 852	-
Binnenschifffahrt	286 558	285 496	-	1 060	2	-
Eigenantrieb	854 207	14 394	33 135	2 909	803 770	-

9.2 Erdteile nach Verkehrszweigen Januar / September 2014

9.2.2 Extrahandel

9.2.2.4 in 1 000 Euro

Verkehrszweige	Einfuhr					
	Insgesamt	Europa	Afrika	Amerika	Asien	Australien und Ozeanien
Seeverkehr	113 565 177	15 207 742	10 093 721	23 564 835	63 539 508	1 159 372
Eisenbahnverkehr	1 372 572	1 099 603	46	1 045	271 874	4
Strassenverkehr	40 379 029	38 088 826	33 312	1 050 712	1 204 468	1 710
Luftverkehr	52 926 412	3 253 105	1 595 747	15 360 552	32 244 470	472 541
Post	87 985	40 031	497	17 157	29 277	1 019
Rohrleitungen	30 197 628	26 452 090	1 436 645	-	2 308 892	-
Binnenschifffahrt	269 930	268 620	-	1 310	-	-
Eigenantrieb	3 759 542	255 457	59 421	2 223 904	1 220 760	-

9.3 EGW nach Verkehrszweigen Januar / September 2014

9.3.1 Intrahandel

9.3.1.1 in Tonnen

Verkehrszweige	Ausfuhr				
	Insgesamt	Lebende Tiere 1	Nahrungsmittel		Genussmittel 4
			tierischen Ursprungs 2	pflanzlichen Ursprungs 3	
Seeverkehr	14 191 716	138	159 031	1 596 133	52 025
Eisenbahnverkehr ..	15 563 795	265	35 513	310 163	48 503
Strassenverkehr	138 638 728	510 828	7 185 710	17 278 726	1 551 217
Luftverkehr	236 976	6	733	23 032	89
Post	210 461	1	1 607	34 252	2 033
Rohrleitungen	25 389 954	-	-	2 785 329	-
Binnenschifffahrt ...	18 830 220	-	14 103	1 905 655	-
Eigenantrieb	361 157	-	-	-	-
Nicht ermittelt	13 111 055	8 896	165 859	292 745	134 556

9.3 EGW nach Verkehrszweigen Januar / September 2014

9.3.1 Intrahandel

9.3.1.2 in 1 000 Euro

Verkehrszweige	Ausfuhr				
	Insgesamt	Lebende Tiere 1	Nahrungsmittel		Genussmittel 4
			tierischen Ursprungs 2	pflanzlichen Ursprungs 3	
Seeverkehr	23 700 665	570	137 384	540 995	123 688
Eisenbahnverkehr ..	21 598 787	603	63 958	123 285	37 519
Strassenverkehr	372 661 405	743 070	13 696 732	16 111 677	4 542 437
Luftverkehr	14 867 212	1 762	7 608	28 259	1 472
Post	4 691 682	59	7 929	124 581	9 951
Rohrleitungen	9 623 884	-	-	11 236	-
Binnenschifffahrt ...	5 839 816	-	18 120	524 918	-
Eigenantrieb	10 499 837	-	-	-	-
Nicht ermittelt	27 119 490	11 883	324 745	282 499	70 825

9.3 EGW nach Verkehrszweigen Januar / September 2014

9.3.1 Intrahandel

9.3.1.3 in Tonnen

Verkehrszweige	Einfuhr				
	Insgesamt	Lebende Tiere 1	Nahrungsmittel		Genussmittel 4
			tierischen Ursprungs 2	pflanzlichen Ursprungs 3	
Seeverkehr	34 536 007	12	58 402	1 888 154	145 559
Eisenbahnverkehr ..	18 386 400	28	65 605	1 566 572	95 889
Strassenverkehr	132 217 138	666 508	5 302 572	23 022 477	1 946 499
Luftverkehr	73 755	7	1 699	10 713	7
Post	151 450	20	390	18 042	38
Rohrleitungen	42 305 671	-	-	993	-
Binnenschifffahrt ...	50 740 877	-	8 392	4 140 692	170 822
Eigenantrieb	82 678	-	-	-	-
Nicht ermittelt	26 871 779	39 660	196 988	313 071	39 425

9.3 EGW nach Verkehrszweigen Januar / September 2014

9.3.1 Intrahandel

9.3.1.4 in 1 000 Euro

Verkehrszweige	Einfuhr				
	Insgesamt	Lebende Tiere 1	Nahrungsmittel		Genussmittel 4
			tierischen Ursprungs 2	pflanzlichen Ursprungs 3	
Seeverkehr	15 790 110	21	111 319	746 415	132 352
Eisenbahnverkehr ..	14 287 024	46	26 555	443 965	63 086
Strassenverkehr	328 237 733	1 150 265	10 624 856	21 749 611	3 983 131
Luftverkehr	5 493 915	71	4 573	31 950	127
Post	4 241 556	756	1 642	28 815	777
Rohrleitungen	18 987 515	-	-	998	-
Binnenschifffahrt ...	11 688 856	-	10 442	1 495 033	114 973
Eigenantrieb	9 447 872	-	-	-	-
Nicht ermittelt	39 938 028	64 026	332 688	305 366	57 091

9.3 EGW nach Verkehrszweigen Januar / September 2014

9.3.1 Intrahandel

9.3.1.1 in Tonnen

Verkehrszweige	Ausfuhr				
	Rohstoffe 5	Halbwaren 6	Vor- erzeugnisse 7	End- erzeugnisse 8	Andere nicht aufgliederbare Warenverkehre 9
Seeverkehr	1 566 623	6 740 625	2 351 435	1 663 157	62 551
Eisenbahnverkehr ...	3 405 741	5 764 103	4 443 566	1 519 907	36 035
Strassenverkehr	21 054 352	27 036 560	33 206 551	30 667 799	146 985
Luftverkehr	691	53 388	67 285	90 681	1 071
Post	2 930	12 347	27 151	125 543	4 599
Rohrleitungen	22 382 260	222 365	-	-	-
Binnenschifffahrt	7 910 987	7 075 118	1 435 769	472 580	16 008
Eigenantrieb	-	-	-	361 157	-
Nicht ermittelt	982 401	426 005	441 625	528 937	10 130 031

9.3 EGW nach Verkehrszweigen Januar / September 2014

9.3.1 Intrahandel

9.3.1.2 in 1 000 Euro

Verkehrszweige	Ausfuhr				
	Rohstoffe 5	Halbwaren 6	Vor- erzeugnisse 7	End- erzeugnisse 8	Andere nicht aufgliederbare Warenverkehre 9
Seeverkehr	150 065	2 880 349	1 963 244	17 850 285	54 086
Eisenbahnverkehr ...	328 613	3 102 697	3 984 563	13 939 967	17 582
Strassenverkehr	2 807 859	18 739 841	51 312 497	263 049 451	1 657 841
Luftverkehr	1 150	482 972	406 416	13 521 845	415 729
Post	3 653	25 609	81 616	4 260 464	177 821
Rohrleitungen	7 288 439	2 324 209	-	-	-
Binnenschifffahrt	113 841	3 826 717	1 028 885	323 667	3 668
Eigenantrieb	-	-	-	10 499 837	-
Nicht ermittelt	57 370	303 456	649 783	3 526 257	21 892 672

9.3 EGW nach Verkehrszweigen Januar / September 2014

9.3.1 Intrahandel

9.3.1.3 in Tonnen

Verkehrszweige	Einfuhr				
	Rohstoffe 5	Halbwaren 6	Vor- erzeugnisse 7	End- erzeugnisse 8	Andere nicht aufgliederbare Warenverkehre 9
Seeverkehr	20 002 322	9 382 216	2 373 626	674 904	10 814
Eisenbahnverkehr ...	6 398 722	5 493 769	3 980 661	778 974	6 181
Strassenverkehr	19 281 132	21 472 330	32 896 675	27 480 597	148 349
Luftverkehr	3 357	5 640	7 523	43 372	1 437
Post	4 762	14 578	17 090	95 213	1 316
Rohrleitungen	38 686 285	3 618 393	-	-	-
Binnenschifffahrt	33 573 544	10 776 255	1 548 547	506 156	16 469
Eigenantrieb	-	-	-	82 678	-
Nicht ermittelt	484 276	570 704	873 362	418 308	23 935 986

9.3 EGW nach Verkehrszweigen Januar / September 2014

9.3.1 Intrahandel

9.3.1.4 in 1 000 Euro

Verkehrszweige	Einfuhr				
	Rohstoffe 5	Halbwaren 6	Vor- erzeugnisse 7	End- erzeugnisse 8	Andere nicht aufgliederbare Warenverkehre 9
Seeverkehr	3 298 312	5 716 384	1 633 565	4 133 489	18 254
Eisenbahnverkehr ...	642 806	3 241 232	2 666 418	7 198 738	4 177
Strassenverkehr	3 401 824	22 073 578	47 322 625	216 787 520	1 144 324
Luftverkehr	2 651	87 260	92 528	5 165 744	109 011
Post	5 267	50 539	70 487	4 044 437	38 836
Rohrleitungen	15 285 800	3 700 717	-	-	-
Binnenschifffahrt	2 654 463	5 926 596	1 015 829	462 429	9 091
Eigenantrieb	-	-	-	9 447 872	-
Nicht ermittelt	60 874	548 372	1 162 005	2 283 069	35 124 538

9.3 EGW nach Verkehrszweigen Januar / September 2014

9.3.2 Extrahandel

9.3.2.1 in Tonnen

Verkehrszweige	Ausfuhr				
	Insgesamt	Lebende Tiere 1	Nahrungsmittel		Genussmittel 4
			tierischen Ursprungs 2	pflanzlichen Ursprungs 3	
Seeverkehr	44 863 754	9 098	1 193 711	7 064 074	639 381
Eisenbahnverkehr ...	3 332 939	-	182	113 655	5 253
Strassenverkehr	15 053 846	9 356	244 918	1 137 707	164 108
Luftverkehr	3 265 172	2 108	7 018	55 381	5 802
Post	1 034	-	13	5	1
Rohrleitungen	362 054	-	-	-	-
Binnenschifffahrt	1 022 414	-	68	19 429	20
Eigenantrieb	2 089 549	-	-	-	-

9.3 EGW nach Verkehrszweigen Januar / September 2014

9.3.2 Extrahandel

9.3.2.2 in 1 000 Euro

Verkehrszweige	Ausfuhr				
	Insgesamt	Lebende Tiere 1	Nahrungsmittel		Genussmittel 4
			tierischen Ursprungs 2	pflanzlichen Ursprungs 3	
Seeverkehr	188 560 056	27 318	1 967 628	3 945 008	2 302 010
Eisenbahnverkehr ...	5 038 132	-	1 101	55 143	13 036
Strassenverkehr	66 898 481	74 995	586 149	1 897 302	551 775
Luftverkehr	84 598 654	83 878	64 231	226 079	72 692
Post	157 508	-	38	1 123	41
Rohrleitungen	583 802	-	-	-	-
Binnenschifffahrt	601 617	-	388	6 433	14
Eigenantrieb	12 518 820	-	-	-	-

9.3 EGW nach Verkehrszweigen Januar / September 2014

9.3.2 Extrahandel

9.3.2.3 in Tonnen

Verkehrszweige	Einfuhr				
	Insgesamt	Lebende Tiere 1	Nahrungsmittel		Genussmittel 4
			tierischen Ursprungs 2	pflanzlichen Ursprungs 3	
Seeverkehr	88 759 130	155	735 785	7 085 742	1 165 464
Eisenbahnverkehr	1 003 630	-	308	48 301	7 610
Strassenverkehr	8 454 528	1 137	117 339	507 570	58 961
Luftverkehr	696 180	473	8 449	40 355	1 258
Post	1 086	-	40	26	4
Rohrleitungen	70 300 070	-	-	5 408	-
Binnenschifffahrt	286 558	-	-	30 327	0
Eigenantrieb	854 207	-	-	-	-

9.3 EGW nach Verkehrszweigen Januar / September 2014

9.3.2 Extrahandel

9.3.2.4 in 1 000 Euro

Verkehrszweige	Einfuhr				
	Insgesamt	Lebende Tiere 1	Nahrungsmittel		Genussmittel 4
			tierischen Ursprungs 2	pflanzlichen Ursprungs 3	
Seeverkehr	113 565 177	1 575	2 371 519	5 427 339	2 843 288
Eisenbahnverkehr ...	1 372 572	-	1 393	22 745	3 794
Strassenverkehr	40 379 029	2 689	398 959	1 473 170	323 172
Luftverkehr	52 926 412	11 724	106 037	206 927	29 300
Post	87 985	1	62	238	124
Rohrleitungen	30 197 628	-	-	11	-
Binnenschifffahrt	269 930	-	-	6 534	-
Eigenantrieb	3 759 542	-	-	-	-

9.3 EGW nach Verkehrszweigen Januar / September 2014

9.3.2 Extrahandel

9.3.2.1 in Tonnen

Verkehrszweige	Ausfuhr				
	Rohstoffe 5	Halbwaren 6	Vor- erzeugnisse 7	End- erzeugnisse 8	Andere nicht aufgliederbare Warenverkehre 9
Seeverkehr	2 918 157	9 533 640	11 063 293	12 402 651	39 749
Eisenbahnverkehr ...	348 294	1 702 443	860 959	301 961	192
Strassenverkehr	2 577 272	2 506 136	3 246 658	5 139 708	27 983
Luftverkehr	4 906	2 247 965	134 752	799 598	7 641
Post	40	20	113	826	16
Rohrleitungen	362 054	-	-	-	-
Binnenschifffahrt	205 082	748 316	43 903	5 596	-
Eigenantrieb	-	-	-	2 089 549	-

9.3 EGW nach Verkehrszweigen Januar / September 2014

9.3.2 Extrahandel

9.3.2.2 in 1 000 Euro

Verkehrszweige	Ausfuhr				
	Rohstoffe 5	Halbwaren 6	Vor- erzeugnisse 7	End- erzeugnisse 8	Andere nicht aufgliederbare Warenverkehre 9
Seeverkehr	1 242 938	6 360 237	21 402 173	151 003 331	309 415
Eisenbahnverkehr ...	24 784	1 117 536	876 402	2 949 481	647
Strassenverkehr	322 596	3 069 837	7 692 468	52 349 290	354 068
Luftverkehr	26 542	3 689 281	4 777 784	74 009 398	1 648 771
Post	412	119	1 907	151 561	2 308
Rohrleitungen	163 172	420 629	-	-	-
Binnenschifffahrt	2 632	506 913	35 546	49 690	-
Eigenantrieb	-	-	-	12 518 820	-

9.3 EGW nach Verkehrszweigen Januar / September 2014

9.3.2 Extrahandel

9.3.2.3 in Tonnen

Verkehrszweige	Einfuhr				
	Rohstoffe 5	Halbwaren 6	Vor- erzeugnisse 7	End- erzeugnisse 8	Andere nicht aufgliederbare Warenverkehre 9
Seeverkehr	54 904 844	12 961 995	3 055 964	8 812 061	37 120
Eisenbahnverkehr ...	56 276	550 017	189 870	149 840	1 408
Strassenverkehr	1 895 073	1 164 536	2 531 025	2 136 911	41 977
Luftverkehr	15 426	83 734	48 107	489 923	8 456
Post	85	33	64	793	41
Rohrleitungen	69 096 765	1 197 898	-	-	-
Binnenschifffahrt	33 038	173 659	43 390	6 143	-
Eigenantrieb	-	-	-	854 207	-

9.3 EGW nach Verkehrszweigen Januar / September 2014

9.3.2 Extrahandel

9.3.2.4 in 1 000 Euro

Verkehrszweige	Einfuhr				
	Rohstoffe 5	Halbwaren 6	Vor- erzeugnisse 7	End- erzeugnisse 8	Andere nicht aufgliederbare Warenverkehre 9
Seeverkehr	20 939 978	9 940 757	7 730 359	63 869 987	440 377
Eisenbahnverkehr ...	4 590	269 616	355 824	706 024	8 586
Strassenverkehr	234 774	3 372 080	6 992 840	26 739 936	841 407
Luftverkehr	419 583	2 165 627	1 985 266	46 652 044	1 349 905
Post	321	435	1 086	79 745	5 974
Rohrleitungen	29 221 944	975 673	-	-	-
Binnenschifffahrt	3 008	215 084	19 577	25 726	1
Eigenantrieb	-	-	-	3 759 542	-

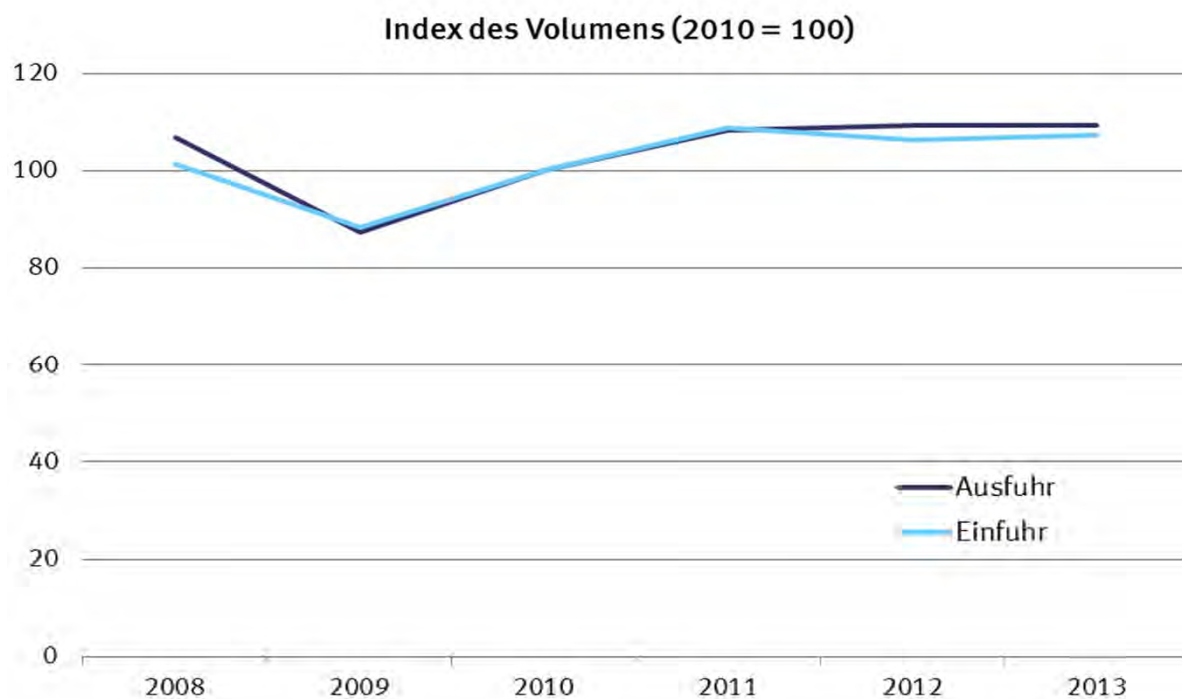
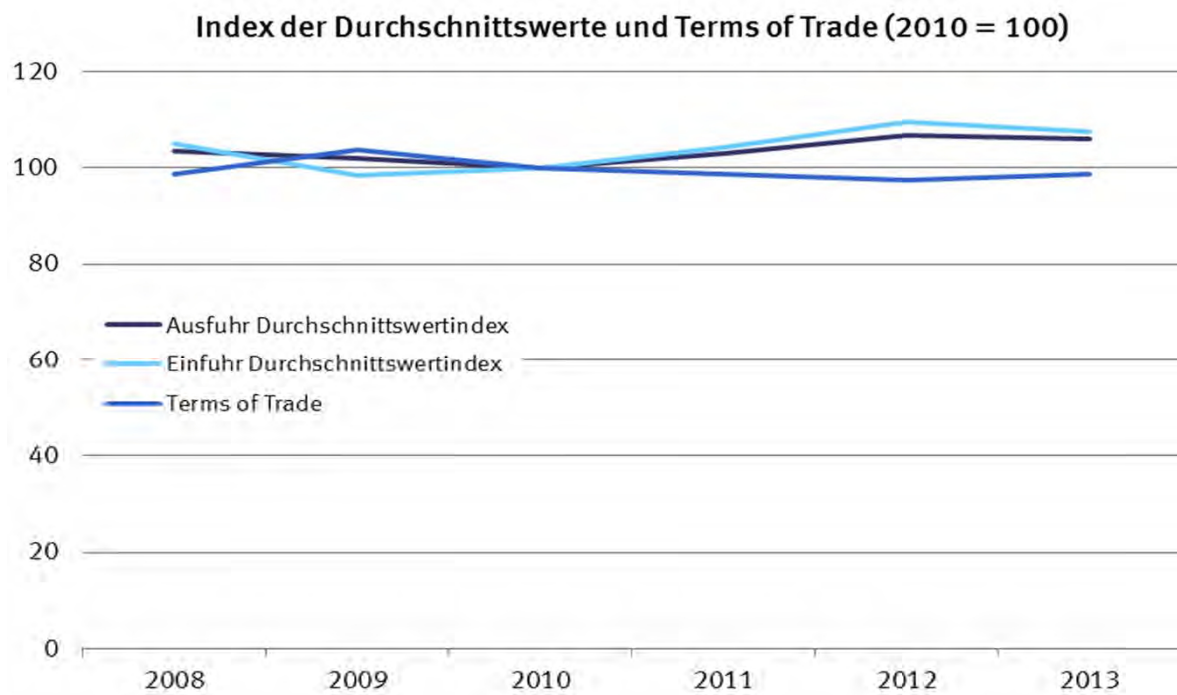

10.1 Jährliche Entwicklung des Volumens, der Indizes und Terms of Trade (Jahr 2010 = 100)

10.1.1 Ausfuhr

Jahr Monat	Originalwerte	Volumen	Index der tatsächlichen Werte	Volumenindex	Durchschnittswertindex	Terms of Trade
	in 1 000 Euro					
2008	984 139 797	950 721 885	110,6	106,8	103,5	98,6
2009	803 311 845	787 559 097	89,2	87,4	102,0	103,8
2010	951 959 469	951 959 469	100,0	100,0	100,0	100,0
2011	1 061 225 291	1 031 262 853	111,5	108,4	102,9	98,7
2012	1 095 766 404	1 027 780 583	116,5	109,3	106,6	97,3
2013	1 093 114 584	1 023 935 565	116,0	109,4	106,0	98,6

10.1 Jährliche Entwicklung des Volumens, der Indizes und Terms of Trade (Jahr 2010 = 100)

10.1.2 Einfuhr

Jahr Monat	Originalwerte	Volumen	Index der tatsächlichen Werte	Volumenindex	Durchschnittswertindex
	in 1 000 Euro				
2008	805 842 470	767 754 549	106,5	101,4	105,0
2009	664 614 892	676 041 561	86,8	88,3	98,3
2010	797 096 855	797 096 855	100,0	100,0	100,0
2011	902 522 833	865 675 425	113,5	108,9	104,3
2012	905 925 476	826 931 362	116,4	106,2	109,6
2013	898 164 436	829 540 644	115,4	107,3	107,5

Index der Durchschnittswerte und Terms of Trade (2010 = 100)

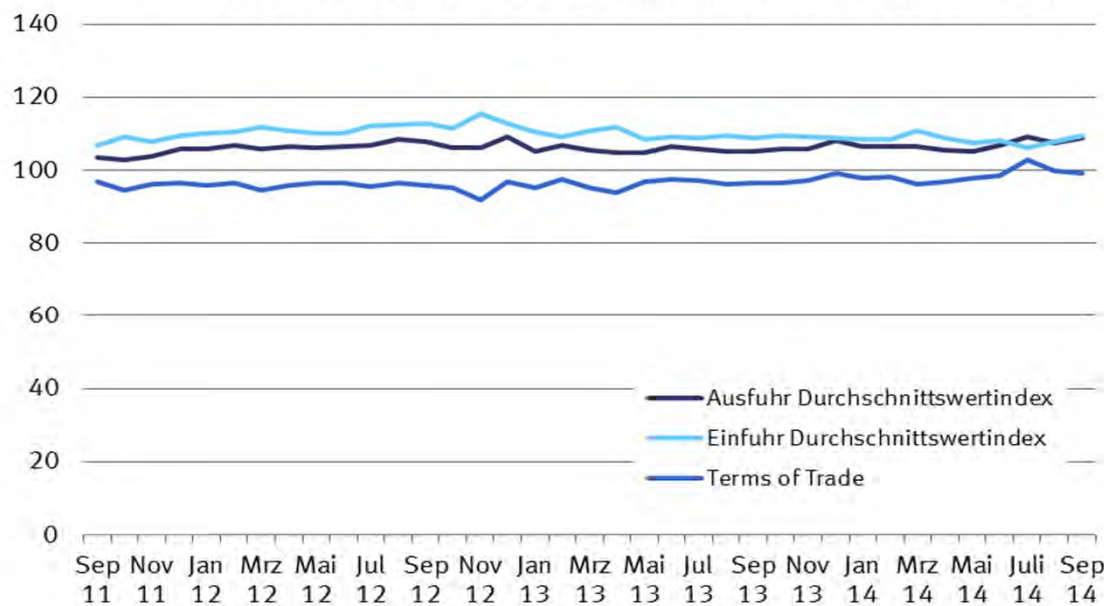

Index des Volumens (2010 = 100)

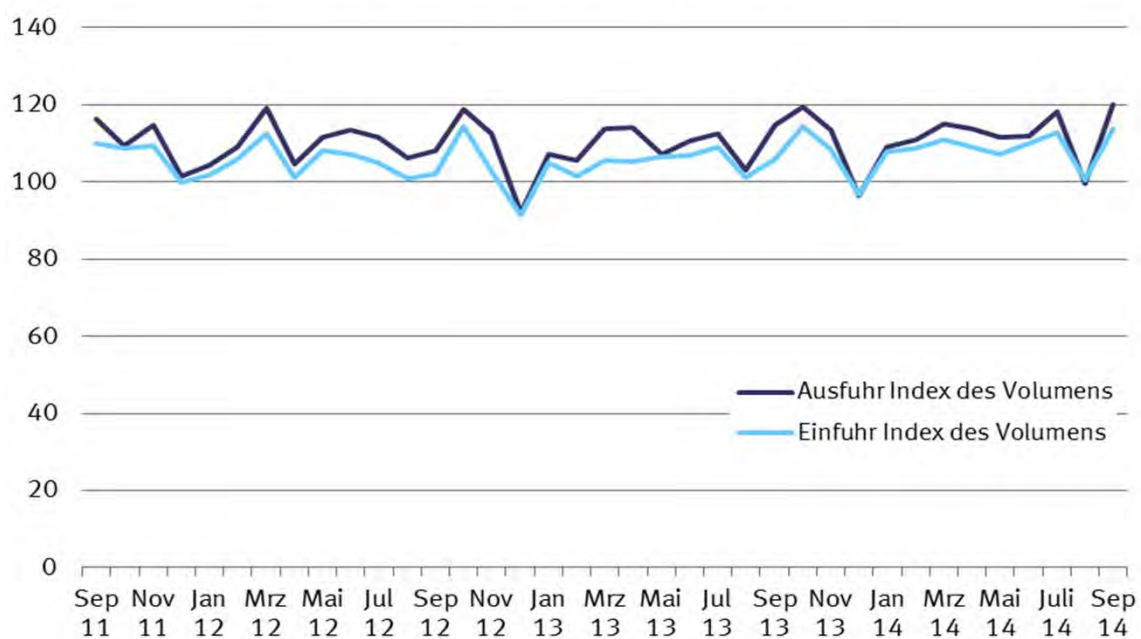

10.2 Monatliche Entwicklung des Volumens, der Indizes und Terms of Trade (Jahr 2010 = 100)

10.2.1 Ausfuhr

Jahr Monat	Originalwerte	Volumen	Index der tatsächlichen Werte	Volumenindex	Durchschnittswertindex	Terms of Trade
	in 1 000 Euro					
2008						
Januar	83 324 160	81 202 665	112,5	109,7	102,6	101,7
Februar	83 516 171	82 049 687	113,1	111,1	101,8	98,7
März	82 754 980	81 997 738	112,1	111,0	100,9	98,6
April	88 750 606	86 842 042	119,8	117,2	102,2	98,7
Mai	79 732 900	78 895 898	108,0	106,8	101,1	98,5
Juni	87 364 212	84 991 064	118,0	114,8	102,8	96,3
Juli	86 066 979	82 630 167	116,1	111,5	104,2	97,3
August	74 859 412	71 192 173	101,4	96,4	105,2	98,3
September	86 270 138	83 426 154	116,5	112,7	103,4	96,5
Oktober	88 702 243	85 086 568	120,1	115,2	104,3	98,2
November	76 085 058	72 790 405	103,0	98,5	104,5	97,6
Dezember	66 712 939	62 056 525	90,4	84,1	107,5	100,7
2009						
Januar	63 558 787	61 519 896	84,9	82,1	103,3	102,7
Februar	63 788 746	61 916 856	85,4	82,9	103,0	101,8
März	70 163 986	67 845 584	93,6	90,5	103,4	101,9
April	64 401 285	63 181 331	86,2	84,5	101,9	104,4
Mai	60 652 667	60 153 561	81,2	80,5	100,8	102,6
Juni	66 898 844	66 670 701	89,3	89,0	100,4	102,8
Juli	70 577 420	68 922 543	94,4	92,2	102,4	103,9
August	60 088 187	59 227 110	80,2	79,0	101,5	104,6
September	70 913 592	70 696 429	94,9	94,6	100,3	103,2
Oktober	72 460 259	71 853 884	96,6	95,8	100,9	104,6
November	72 294 832	71 143 613	96,7	95,1	101,6	105,3
Dezember	67 513 241	65 445 185	90,4	87,6	103,2	104,6
2010						
Januar	63 357 946	66 154 585	80,3	83,8	95,8	103,2
Februar	69 985 466	72 654 266	88,4	91,7	96,3	99,6
März	85 578 912	87 389 139	108,0	110,2	97,9	101,9
April	75 184 617	76 386 886	94,9	96,4	98,4	100,1
Mai	76 191 415	77 176 168	96,5	97,7	98,7	98,2
Juni	85 310 501	84 510 817	107,9	106,9	101,0	100,2
Juli	81 350 340	79 575 140	102,6	100,4	102,2	99,1
August	74 393 504	73 975 090	94,2	93,6	100,6	99,8
September	85 971 774	85 562 315	108,7	108,2	100,5	98,7
Oktober	86 001 449	85 737 474	108,5	108,2	100,3	99,2
November	87 624 475	86 606 533	110,5	109,2	101,2	98,7
Dezember	81 009 071	77 686 603	102,5	98,3	104,3	100,7
2011						
Januar	79 314 862	77 919 097	100,5	98,8	101,8	97,9
Februar	84 536 900	83 022 735	107,1	105,2	101,8	96,8
März	98 671 295	96 117 984	124,6	121,5	102,6	97,8
April	84 509 940	83 117 892	107,1	105,3	101,6	95,5
Mai	92 352 026	90 458 632	116,6	114,3	102,1	97,4
Juni	88 084 241	85 771 682	111,2	108,4	102,6	96,3
Juli	85 571 816	83 248 292	108,4	105,5	102,7	96,5
August	85 255 523	82 560 095	108,0	104,7	103,2	96,1
September	94 964 037	91 679 356	120,3	116,2	103,5	96,7
Oktober	89 054 958	86 395 677	112,8	109,5	103,0	94,4
November	94 104 402	90 636 691	119,2	114,9	103,8	96,1
Dezember	84 805 289	80 057 947	107,4	101,5	105,9	96,6
2012						
Januar	86 123 667	81 474 601	110,1	104,2	105,7	95,8
Februar	91 228 466	85 464 948	116,5	109,2	106,7	96,6
März	98 729 356	93 268 197	126,1	119,2	105,8	94,6
April	87 233 520	81 905 693	111,4	104,6	106,5	95,9
Mai	92 662 716	87 234 815	118,4	111,5	106,2	96,5
Juni	94 258 682	88 572 863	120,7	113,5	106,4	96,6
Juli	93 328 549	87 138 762	119,5	111,6	107,0	95,5
August	90 152 082	82 940 423	115,5	106,3	108,6	96,4
September	91 362 316	84 586 765	116,7	108,1	108,0	95,8
Oktober	98 432 108	92 697 542	126,2	118,9	106,2	95,3
November	93 678 057	88 173 864	119,6	112,6	106,2	92,0
Dezember	78 576 885	71 885 903	100,6	92,1	109,3	97,0
2013						
Januar	88 511 292	83 641 260	112,9	107,3	105,2	95,2
Februar	88 314 452	82 095 521	112,8	105,7	106,8	97,7
März	94 344 212	88 748 331	120,3	113,9	105,6	95,1
April	93 905 981	88 932 651	119,7	114,1	104,9	93,9
Mai	88 149 701	83 448 500	112,7	107,3	105,0	96,9
Juni	92 225 765	85 968 818	117,8	110,6	106,5	97,5
Juli	92 990 203	87 294 795	118,9	112,5	105,7	97,1
August	84 844 486	80 072 082	108,4	103,0	105,3	96,1
September	94 418 947	89 144 979	120,6	114,7	105,2	96,7
Oktober	98 996 995	92 804 588	126,5	119,4	106,0	96,7
November	94 472 623	88 576 569	120,4	113,6	106,0	97,1
Dezember	81 939 926	75 186 134	104,3	96,4	108,1	99,2
2014						
Januar	90 746 583	84 367 417	115,9	109,0	106,4	98,0
Februar	92 361 508	85 893 262	118,2	111,0	106,5	98,2
März	95 986 178	89 326 809	122,4	115,0	106,4	96,1
April	93 735 664	87 951 166	120,0	113,7	105,5	97,0
Mai	92 081 371	86 665 358	117,4	111,6	105,2	97,9
Juni	93 507 612	86 652 355	119,5	111,8	106,9	98,7
Juli	101 065 834	91 471 897	129,0	118,1	109,3	102,8
August	84 077 878	77 177 706	107,2	99,7	107,6	99,8
September	102 511 399	93 292 548	130,6	120,1	108,7	99,3

10.2 Monatliche Entwicklung des Volumens, der Indizes und Terms of Trade (Jahr 2010 = 100)

10.2.2 Einfuhr

Jahr Monat	Originalwerte	Volumen	Index der tatsächlichen Werte	Volumenindex	Durchschnittswertindex
	in 1 000 Euro				
2008					
Januar	66 261 320	65 695 211	105,2	104,3	100,9
Februar	66 412 813	64 425 381	105,7	102,5	103,1
März	65 987 199	64 502 554	104,8	102,4	102,3
April	69 715 592	67 341 805	110,7	106,9	103,5
Mai	65 361 974	63 732 070	103,8	101,2	102,6
Juni	67 603 336	63 325 869	107,6	100,7	106,8
Juli	71 928 324	67 130 795	114,2	106,6	107,1
August	64 046 596	59 845 768	101,8	95,1	107,0
September	70 996 782	66 252 670	112,8	105,2	107,2
Oktober	72 036 441	67 794 947	114,6	107,8	106,2
November	66 117 708	61 739 399	105,0	98,1	107,1
Dezember	59 374 385	55 621 902	94,4	88,4	106,7
2009					
Januar	56 154 314	55 834 533	88,3	87,8	100,6
Februar	55 018 260	54 377 136	86,4	85,4	101,2
März	58 763 141	57 878 066	92,4	91,0	101,5
April	54 335 268	55 682 392	85,3	87,4	97,6
Mai	50 325 592	51 225 420	79,1	80,5	98,2
Juni	53 172 895	54 415 433	83,6	85,5	97,7
Juli	54 985 700	55 784 904	86,3	87,5	98,6
August	51 089 512	52 659 407	80,2	82,6	97,0
September	59 412 227	61 122 162	93,2	95,9	97,2
Oktober	59 994 158	62 141 491	94,2	97,6	96,5
November	56 332 975	58 367 066	88,5	91,7	96,5
Dezember	55 030 850	55 769 363	86,5	87,6	98,7
2010					
Januar	55 080 817	59 323 600	83,0	89,4	92,8
Februar	56 770 051	58 719 640	85,7	88,6	96,7
März	69 335 060	72 115 051	104,4	108,6	96,1
April	62 189 163	63 272 924	93,7	95,3	98,3
Mai	66 048 866	65 847 119	99,8	99,2	100,5
Juni	71 199 680	70 607 691	107,3	106,4	100,8
Juli	68 383 722	66 308 516	103,1	100,0	103,1
August	64 937 957	64 420 105	97,9	97,1	100,8
September	69 498 912	68 246 887	104,8	102,9	101,8
Oktober	71 483 664	70 670 300	107,7	106,5	101,1
November	73 740 280	71 938 201	111,2	108,5	102,5
Dezember	68 428 684	66 035 723	103,2	99,6	103,6
2011					
Januar	69 388 862	66 762 875	105,2	101,2	104,0
Februar	72 446 865	68 885 748	109,9	104,5	105,2
März	79 785 477	76 074 773	120,8	115,2	104,9
April	73 674 669	69 270 392	111,6	104,9	106,4
Mai	77 518 623	73 982 361	117,4	112,0	104,8
Juni	75 190 853	70 643 076	113,9	107,0	106,5
Juli	75 016 891	70 539 267	113,8	107,0	106,4
August	73 515 609	68 471 595	111,4	103,7	107,4
September	77 650 175	72 562 070	117,8	110,0	107,0
Oktober	78 054 831	71 590 604	118,4	108,6	109,1
November	77 994 747	72 257 675	118,3	109,5	108,0
Dezember	72 285 230	65 966 353	109,7	100,0	109,6
2012					
Januar	72 587 891	65 822 705	112,2	101,7	110,3
Februar	75 810 773	68 619 977	117,0	105,9	110,5
März	81 454 060	72 904 691	125,9	112,6	111,8
April	72 875 921	65 693 587	112,5	101,3	111,0
Mai	76 960 565	69 908 429	119,1	108,1	110,1
Juni	76 260 555	69 311 390	117,9	107,1	110,1
Juli	76 159 337	67 963 620	117,7	105,0	112,1
August	73 405 432	65 247 760	113,5	100,8	112,6
September	74 503 581	66 111 347	115,2	102,1	112,7
Oktober	82 465 454	74 041 950	127,5	114,4	111,4
November	76 805 849	66 618 982	118,7	102,9	115,4
Dezember	66 636 057	59 153 474	103,1	91,5	112,7
2013					
Januar	75 094 146	67 524 661	116,1	105,1	110,5
Februar	71 900 361	65 307 160	111,0	101,6	109,3
März	75 831 449	67 812 153	117,1	105,5	111,0
April	76 056 807	67 606 127	117,6	105,3	111,7
Mai	74 689 461	68 402 280	115,4	106,4	108,4
Juni	75 375 805	68 570 519	116,6	106,8	109,2
Juli	76 901 593	70 170 105	118,9	109,2	108,9
August	71 733 764	65 047 402	111,0	101,3	109,6
September	74 359 340	67 919 502	115,1	105,8	108,8
Oktober	81 239 356	73 690 634	125,5	114,5	109,6
November	76 661 872	69 745 493	118,5	108,5	109,2
Dezember	68 320 483	62 245 423	105,6	96,9	109,0
2014					
Januar	75 702 105	68 892 353	117,0	107,8	108,6
Februar	76 151 838	69 485 974	117,8	108,7	108,4
März	79 383 840	70 926 951	122,9	111,0	110,7
April	76 523 094	69 620 209	118,6	109,1	108,8
Mai	74 281 006	68 391 239	115,1	107,1	107,5
Juni	76 948 548	70 278 304	119,2	110,0	108,3
Juli	77 565 117	72 134 848	120,1	113,0	106,3
August	70 040 052	64 274 312	108,6	100,7	107,8
September	80 432 091	72 703 856	124,4	113,7	109,5

10.3 Monatliche Entwicklung des Volumens nach Warengruppen der Ernährungswirtschaft und der Gewerblichen Wirtschaft^{*)}

10.3.1 Ausfuhr

Insgesamt

Jahr, Monat	Insgesamt	Ernährungs- wirtschaft	Lebende Tiere	Nahrungsmittel tierischen Ursprungs	Nahrungsmittel pflanzlichen Ursprungs	Genussmittel
	(EGW 1-9)	(EGW 1-4)	(EGW 1)	(EGW 2)	(EGW 3)	(EGW 4)
in 1 000 Euro						
2008 Januar	81 202 665	4 058 874	77 874	1 400 847	1 933 930	646 223
Februar	82 049 687	3 918 697	66 816	1 308 072	1 903 415	640 394
März	81 997 738	3 866 233	65 432	1 296 789	1 821 346	682 665
April	86 842 042	4 166 644	74 048	1 380 053	1 980 653	731 889
Mai	78 895 898	4 234 595	54 148	1 538 943	1 953 605	687 899
Juni	84 991 064	4 302 939	73 337	1 453 509	1 967 742	808 350
Juli	82 630 167	4 146 049	69 083	1 446 902	1 851 844	778 219
August	71 192 173	4 110 002	69 448	1 427 085	1 922 287	691 181
September ..	83 426 154	4 336 029	74 956	1 455 327	2 098 925	706 820
Oktober	85 086 568	4 688 878	69 268	1 519 192	2 333 018	767 400
November ...	72 790 405	4 076 767	69 241	1 293 055	2 019 171	695 299
Dezember ...	62 056 525	4 032 645	68 477	1 431 383	1 908 655	624 130
2009 Januar	61 519 896	4 064 911	79 409	1 467 706	1 802 529	715 266
Februar	61 916 856	3 910 221	70 448	1 336 486	1 877 250	626 037
März	67 845 584	4 224 211	71 241	1 417 529	2 009 282	726 160
April	63 181 331	4 113 999	86 569	1 446 531	1 946 642	634 257
Mai	60 153 561	4 131 705	73 831	1 442 597	1 873 603	741 674
Juni	66 670 701	4 187 535	72 536	1 428 094	1 973 924	712 981
Juli	68 922 543	4 475 951	73 832	1 542 071	2 085 958	774 090
August	59 227 110	4 236 511	94 170	1 495 822	1 942 452	704 067
September ..	70 696 429	4 295 284	84 552	1 434 056	2 094 787	681 889
Oktober	71 853 884	4 468 367	84 847	1 522 375	2 138 965	722 181
November ...	71 143 613	4 219 278	80 537	1 408 727	2 012 282	717 733
Dezember ...	65 445 185	4 266 185	82 707	1 511 836	1 988 207	683 435
2010 Januar	66 154 585	3 968 450	86 303	1 415 442	1 831 670	635 035
Februar	72 654 266	4 094 876	71 773	1 380 317	1 967 841	674 944
März	87 389 139	4 832 807	85 556	1 623 486	2 339 917	783 848
April	76 386 886	4 281 319	91 405	1 456 776	1 988 740	744 399
Mai	77 176 168	4 404 291	86 517	1 493 799	2 021 014	802 960
Juni	84 510 817	4 566 805	95 301	1 585 568	2 084 460	801 476
Juli	79 575 140	4 434 445	85 065	1 504 640	2 016 764	827 976
August	73 975 090	4 434 975	85 128	1 495 266	2 065 821	788 760
September ..	85 562 315	4 552 131	90 411	1 567 524	2 160 150	734 045
Oktober	85 737 474	4 792 009	92 859	1 673 763	2 237 421	787 966
November ...	86 606 533	4 639 302	78 387	1 552 784	2 233 259	774 871
Dezember ...	77 686 603	4 459 726	98 784	1 573 409	2 058 566	728 966
2011 Januar	77 919 097	4 257 642	92 817	1 454 322	2 012 943	697 560
Februar	83 022 735	4 321 855	80 351	1 454 460	2 074 915	712 128
März	96 117 984	4 898 026	85 967	1 647 111	2 318 494	846 455
April	83 117 892	4 519 426	96 675	1 556 201	2 096 067	770 483
Mai	90 458 632	4 551 858	87 542	1 577 591	2 034 156	852 568
Juni	85 771 682	4 661 719	95 298	1 653 176	2 053 273	859 972
Juli	83 248 292	4 226 959	77 335	1 514 905	1 867 550	767 169
August	82 560 095	4 572 005	86 618	1 628 085	2 021 021	836 280
September ..	91 679 356	4 899 229	101 320	1 686 670	2 280 358	830 882
Oktober	86 395 677	4 689 077	90 188	1 600 648	2 189 876	808 365
November ...	90 636 691	4 747 863	97 557	1 612 626	2 177 496	860 184
Dezember ...	80 057 947	4 469 233	103 679	1 525 023	2 078 238	762 292
2012 Januar	81 474 601	4 210 164	98 921	1 482 352	1 909 578	719 314
Februar	85 464 948	4 460 691	85 834	1 490 197	2 109 605	775 055
März	93 268 197	4 705 973	96 557	1 599 289	2 224 197	785 931
April	81 905 693	4 164 624	86 403	1 406 247	1 943 737	728 237
Mai	87 234 815	4 717 224	80 296	1 588 400	2 201 412	847 117
Juni	88 572 863	4 633 125	101 905	1 598 793	2 094 688	837 739
Juli	87 138 762	4 622 575	96 415	1 590 252	2 089 553	846 355
August	82 940 423	4 677 718	100 595	1 632 550	2 135 803	808 770
September ..	84 586 765	4 541 811	101 787	1 443 759	2 238 239	758 025
Oktober	92 697 542	5 230 129	111 382	1 711 150	2 566 517	841 080
November ...	88 173 864	4 869 449	83 887	1 536 144	2 406 813	842 605
Dezember ...	71 885 903	4 305 356	94 930	1 440 150	2 037 812	732 464
2013 Januar	83 641 260	4 721 109	101 887	1 634 329	2 231 720	753 173
Februar	82 095 521	4 397 336	76 627	1 475 947	2 113 709	731 053
März	88 748 331	4 869 615	95 196	1 601 005	2 405 950	767 464
April	88 932 651	4 561 280	81 618	1 556 569	2 161 587	761 507
Mai	83 448 500	4 750 235	99 290	1 612 042	2 286 496	752 406
Juni	85 968 818	4 591 160	91 286	1 538 094	2 181 261	780 520
Juli	87 294 795	4 771 995	96 335	1 633 648	2 239 325	802 687
August	80 072 082	4 623 541	93 128	1 530 112	2 252 786	747 516
September ..	89 144 979	4 779 986	106 760	1 559 803	2 334 418	779 005
Oktober	92 804 588	5 113 467	101 692	1 642 852	2 572 607	796 317
November ...	88 576 569	4 723 793	92 396	1 534 510	2 313 328	783 558
Dezember ...	75 186 134	4 458 790	99 303	1 481 156	2 199 606	678 726
2014 Januar	84 367 417	4 536 191	84 112	1 569 956	2 202 046	680 077
Februar	85 893 262	4 401 889	87 351	1 416 927	2 183 763	713 848
März	89 326 809	4 462 913	80 388	1 454 215	2 213 749	714 561
April	87 951 166	4 526 910	85 135	1 534 069	2 177 864	729 841
Mai	86 665 358	4 463 880	94 609	1 528 687	2 102 599	737 985
Juni	86 652 355	4 463 701	85 995	1 580 580	2 061 177	735 948
Juli	91 471 897	4 637 182	83 003	1 597 392	2 137 440	819 347
August	77 177 706	4 432 421	81 566	1 477 999	2 181 678	691 177
September ..	93 292 548	4 835 055	89 390	1 607 054	2 362 691	775 920

^{*)} Außenhandelsindizes und Außenhandelsvolumen nach EGW können über Genesis-Online abgerufen werden
(Tabellen 51000-0057 jährlich, 51000-0058 monatlich bzw. Zeitreihen 51000BJ902 jährlich, 51000BM902 monatlich).

**10.3 Monatliche Entwicklung des Volumens nach Warengruppen der Ernährungswirtschaft
und der Gewerblichen Wirtschaft *)**

10.3.1 Ausfuhr

Insgesamt

Gewerbliche Wirtschaft (EGW 5-8)	Rohstoffe (EGW 5)	Halbwaren (EGW 6)	Fertigwaren (EGW 7+8)	Vorerzeugnisse (EGW 7)	Enderzeugnisse (EGW 8)	Andere nicht aufgliederbare Warenverkehre (EGW 9)	Jahr, Monat
in 1 000 Euro							
75 889 536	904 241	4 969 638	70 015 657	9 908 715	60 106 942	1 254 255	2008 Januar
76 913 685	845 817	4 431 142	71 636 727	9 472 491	62 164 235	1 217 305	Februar
76 770 633	813 799	4 993 460	70 963 374	9 461 993	61 501 381	1 360 872	März
81 428 064	791 254	4 837 806	75 799 004	10 237 623	65 561 381	1 247 335	April
73 477 088	744 449	4 489 532	68 243 107	9 572 920	58 670 187	1 184 215	Mai
79 390 701	885 513	4 759 501	73 745 688	10 322 031	63 423 657	1 297 424	Juni
77 100 974	646 964	4 808 230	71 645 780	9 756 981	61 888 799	1 383 144	Juli
66 057 505	554 556	4 072 734	61 430 215	8 550 153	52 880 061	1 024 667	August
77 721 442	673 900	4 354 476	72 693 066	9 514 193	63 178 873	1 368 683	September
78 794 133	777 487	4 559 620	73 457 026	9 456 515	64 000 511	1 603 557	Oktober
67 397 396	678 927	4 167 491	62 550 978	7 705 030	54 845 948	1 316 242	November
56 789 613	600 571	3 875 446	52 313 596	6 147 286	46 166 310	1 234 267	Dezember
56 310 822	767 328	3 556 674	51 986 819	7 211 580	44 775 239	1 144 164	2009 Januar
56 828 287	664 725	3 739 864	52 423 698	7 166 523	45 257 175	1 178 348	Februar
62 339 005	643 051	4 310 830	57 385 124	7 692 363	49 692 761	1 282 368	März
57 732 593	675 235	4 284 028	52 773 330	7 588 027	45 185 304	1 334 739	April
54 875 522	624 194	3 948 830	50 302 499	7 634 440	42 668 059	1 146 334	Mai
61 224 157	590 065	4 251 278	56 382 814	8 266 454	48 116 360	1 259 010	Juni
63 018 121	672 704	4 341 473	58 003 944	8 804 966	49 198 978	1 428 471	Juli
53 759 622	596 875	3 936 983	49 225 764	7 841 474	41 384 289	1 230 977	August
64 899 609	734 308	4 159 878	60 005 422	8 658 557	51 346 865	1 501 537	September
65 934 418	676 891	4 326 556	60 930 971	8 906 209	52 024 762	1 451 099	Oktober
65 410 029	731 144	3 999 142	60 679 743	8 522 042	52 157 701	1 514 306	November
59 730 035	833 172	3 865 517	55 031 346	7 568 872	47 462 474	1 448 965	Dezember
61 058 185	851 870	3 734 201	56 472 114	8 676 480	47 795 634	1 127 950	2010 Januar
67 338 891	857 387	4 232 783	62 248 721	8 717 473	53 531 248	1 220 499	Februar
80 942 424	947 291	4 844 766	75 150 368	10 691 778	64 458 589	1 613 908	März
70 742 784	813 684	4 406 355	65 522 745	9 710 805	55 811 941	1 362 783	April
71 406 159	866 413	4 364 167	66 175 579	9 782 299	56 393 280	1 365 719	Mai
78 518 371	839 620	4 662 527	73 016 225	10 593 694	62 422 531	1 425 641	Juni
73 785 235	800 568	4 387 761	68 596 906	9 849 134	58 747 771	1 355 460	Juli
68 286 394	714 226	4 263 597	63 308 571	9 136 301	54 172 270	1 253 720	August
79 536 351	870 398	4 514 946	74 151 008	9 870 508	64 280 501	1 473 833	September
79 437 684	943 187	4 671 239	73 823 258	9 781 578	64 041 680	1 507 781	Oktober
80 594 697	1 011 236	4 685 030	74 898 431	9 713 061	65 185 370	1 372 533	November
72 011 400	995 423	4 466 702	66 549 275	8 383 100	58 166 175	1 215 478	Dezember
72 423 552	1 139 996	4 482 481	66 801 075	9 696 774	57 104 301	1 237 904	2011 Januar
77 343 202	1 071 769	4 429 632	71 841 800	10 059 349	61 782 451	1 357 678	Februar
89 772 280	1 218 184	5 145 939	83 408 157	10 996 413	72 411 744	1 447 677	März
77 130 450	964 512	4 142 836	72 023 102	9 809 279	62 213 823	1 468 016	April
84 529 936	996 028	4 572 068	78 961 840	10 590 507	68 371 333	1 376 838	Mai
79 719 619	991 303	4 459 045	74 269 271	10 086 002	64 183 269	1 390 345	Juni
77 712 164	943 965	4 382 163	72 386 036	9 680 355	62 705 682	1 309 169	Juli
76 762 839	847 956	4 554 725	71 360 158	9 897 770	61 462 389	1 225 251	August
85 178 705	984 397	5 115 527	79 078 782	10 106 686	68 972 096	1 601 421	September
80 285 648	1 146 233	4 445 671	74 693 744	9 198 787	65 494 957	1 420 953	Oktober
84 351 940	1 235 144	4 463 818	78 652 978	9 551 338	69 101 639	1 536 888	November
74 322 310	1 192 500	4 387 127	68 742 683	8 285 385	60 457 298	1 266 405	Dezember
76 168 428	1 164 746	3 888 337	71 115 344	9 907 725	61 207 618	1 096 009	2012 Januar
79 782 615	1 259 181	4 196 729	74 326 705	9 809 825	64 516 880	1 221 642	Februar
87 131 683	1 283 697	4 582 265	81 265 721	10 794 900	70 470 821	1 430 540	März
76 403 911	1 076 966	3 981 090	71 345 855	9 472 908	61 872 947	1 337 159	April
81 227 935	1 060 158	4 118 067	76 049 710	10 049 148	66 000 562	1 289 656	Mai
82 560 272	1 060 550	4 321 250	77 178 472	9 865 009	67 313 463	1 379 466	Juni
81 181 579	1 048 678	4 086 664	76 046 238	9 873 071	66 173 167	1 334 608	Juli
77 065 681	1 070 155	4 265 606	71 729 920	9 613 982	62 115 938	1 197 024	August
78 689 103	1 059 748	4 207 507	73 421 848	9 520 161	63 901 687	1 355 851	September
85 988 536	1 211 372	4 500 853	80 276 310	10 437 098	69 839 213	1 478 878	Oktober
81 843 590	1 143 673	3 984 740	76 715 177	9 618 377	67 096 800	1 460 826	November
66 463 567	1 113 434	3 919 138	61 430 995	7 617 219	53 813 776	1 116 980	Dezember
77 642 434	1 284 313	4 040 739	72 317 381	10 117 088	62 200 293	1 277 717	2013 Januar
76 195 731	1 310 133	3 954 658	70 930 940	9 513 787	61 417 153	1 502 454	Februar
82 383 531	1 438 697	4 258 307	76 686 526	9 994 359	66 692 167	1 495 186	März
83 005 071	1 214 663	4 074 680	77 715 728	10 082 621	67 633 107	1 366 299	April
77 246 379	1 171 773	3 875 089	72 199 517	10 074 823	62 124 695	1 451 886	Mai
79 682 218	1 080 386	3 970 360	74 631 472	9 868 054	64 763 418	1 695 439	Juni
80 768 117	1 023 705	4 029 799	75 714 613	10 096 371	65 618 242	1 754 683	Juli
73 301 452	1 123 517	3 709 762	68 468 172	9 091 271	59 376 901	2 147 089	August
82 294 802	1 124 196	3 892 588	77 278 018	9 691 808	67 586 210	2 070 190	September
85 634 617	1 338 707	4 348 845	79 947 065	10 500 174	69 446 891	2 056 503	Oktober
81 774 759	1 301 871	3 677 651	76 795 236	9 638 122	67 157 114	2 078 017	November
68 742 397	1 289 239	3 716 281	63 736 877	7 861 442	55 875 435	1 984 947	Dezember
76 203 199	1 374 843	3 932 425	70 895 931	10 214 250	60 681 682	3 628 027	2014 Januar
77 708 997	1 245 339	3 758 391	72 705 266	9 773 155	62 932 111	3 782 376	Februar
81 040 629	1 289 282	3 922 128	75 829 220	10 155 092	65 674 127	3 823 267	März
79 630 488	1 252 729	3 905 416	74 472 343	10 168 848	64 303 495	3 793 768	April
78 639 438	1 053 961	3 740 855	73 844 623	10 080 577	63 764 046	3 562 039	Mai
78 489 104	1 135 576	3 882 075	73 471 453	10 064 456	63 406 997	3 699 550	Juni
82 898 381	1 251 397	3 931 850	77 715 134	10 523 074	67 192 060	3 936 333	Juli
69 075 300	1 195 900	3 687 298	64 192 102	8 920 952	55 271 150	3 669 985	August
84 533 050	1 291 412	4 041 888	79 199 749	10 470 983	68 728 766	3 924 442	September

*) Außenhandelsindizes und Außenhandelsvolumen nach EGW können über Genesis-Online abgerufen werden
(Tabellen 51000-0057 jährlich, 51000-0058 monatlich bzw. Zeitreihen 51000BJ902 jährlich, 51000BM902 monatlich).

10.3 Monatliche Entwicklung des Volumens nach Warengruppen der Ernährungswirtschaft und der Gewerblichen Wirtschaft^{*)}

10.3.2 Einfuhr
Insgesamt

Jahr, Monat	Insgesamt	Ernährungs- wirtschaft	Lebende Tiere	Nahrungsmittel tierischen Ursprungs	Nahrungsmittel pflanzlichen Ursprungs	Genussmittel
	(EGW 1-9)	(EGW 1-4)	(EGW 1)	(EGW 2)	(EGW 3)	(EGW 4)
in 1 000 Euro						
2008 Januar	65 695 211	5 219 959	117 307	1 355 995	3 131 608	615 048
Februar	64 425 381	4 899 093	103 999	1 299 091	2 930 457	565 546
März	64 502 554	4 957 848	85 525	1 337 099	3 003 463	531 762
April	67 341 805	5 192 664	119 905	1 257 976	3 177 236	637 548
Mai	63 732 070	5 222 734	87 612	1 442 364	3 098 892	593 866
Juni	63 325 869	4 956 807	108 188	1 227 505	2 943 317	677 796
Juli	67 130 795	5 055 539	97 690	1 317 476	3 002 003	638 369
August	59 845 768	4 687 478	124 116	1 237 888	2 767 498	557 976
September ..	66 252 670	4 959 172	99 411	1 327 537	2 871 926	660 298
Oktober	67 794 947	5 249 321	104 629	1 399 109	3 011 365	734 218
November ...	61 739 399	4 929 686	109 822	1 310 338	2 841 570	667 955
Dezember ...	55 621 902	5 064 300	104 539	1 335 721	2 900 966	723 073
2009 Januar	55 834 533	5 159 980	137 075	1 371 796	2 949 384	701 726
Februar	54 377 136	4 816 973	124 788	1 201 218	2 869 734	621 233
März	57 878 066	5 361 872	120 110	1 290 237	3 212 478	739 047
April	55 682 392	5 419 532	119 913	1 355 737	3 270 561	673 323
Mai	51 225 420	4 976 081	146 557	1 258 241	2 960 598	610 684
Juni	54 415 433	4 879 465	88 271	1 283 291	2 825 764	682 138
Juli	55 784 904	5 068 380	119 743	1 255 067	2 960 111	733 459
August	52 659 407	4 968 481	118 183	1 310 532	2 916 383	623 383
September ..	61 122 162	5 150 168	106 654	1 401 094	2 897 866	744 555
Oktober	62 141 491	5 200 378	110 986	1 438 434	2 915 425	735 534
November ...	58 367 066	4 933 438	111 030	1 301 675	2 801 467	719 265
Dezember ...	55 769 363	5 186 072	130 124	1 458 694	2 898 754	698 499
2010 Januar	59 323 600	4 967 559	118 137	1 313 715	2 813 085	722 622
Februar	58 719 640	4 906 866	124 095	1 265 723	2 835 527	681 521
März	72 115 051	5 666 205	107 832	1 523 375	3 241 820	793 177
April	63 272 924	5 118 213	126 217	1 271 726	3 002 366	717 904
Mai	65 847 119	5 357 473	126 901	1 412 382	3 067 232	750 957
Juni	70 607 691	5 225 629	110 077	1 322 211	3 009 632	783 709
Juli	66 308 516	5 201 279	119 247	1 267 507	3 001 586	812 939
August	64 420 105	5 264 078	123 827	1 348 026	3 064 833	727 392
September ..	68 246 887	5 288 877	107 517	1 399 418	2 988 204	793 738
Oktober	70 670 300	5 482 224	134 564	1 435 098	3 109 589	802 973
November ...	71 938 201	5 521 194	108 754	1 472 618	3 108 646	831 176
Dezember ...	66 035 723	5 332 794	128 520	1 477 773	2 967 467	759 034
2011 Januar	66 762 875	5 287 083	108 947	1 370 619	3 035 912	771 604
Februar	68 885 748	5 126 874	114 236	1 301 944	3 002 444	708 251
März	76 074 773	5 748 935	116 213	1 492 716	3 294 138	845 868
April	69 270 392	5 459 292	120 030	1 369 270	3 211 452	758 540
Mai	73 982 361	5 640 291	117 521	1 404 665	3 302 113	815 993
Juni	70 643 076	5 442 013	122 574	1 423 210	3 094 291	801 938
Juli	70 539 267	5 074 364	114 227	1 291 344	2 866 749	802 044
August	68 471 595	5 491 740	113 705	1 381 517	3 180 547	815 971
September ..	72 562 070	5 454 773	119 811	1 379 524	3 121 548	833 889
Oktober	71 590 604	5 538 966	111 955	1 470 635	3 122 476	833 899
November ...	72 257 675	5 489 135	109 020	1 460 299	3 011 061	908 756
Dezember ...	65 966 353	5 628 766	111 837	1 525 155	3 124 563	867 211
2012 Januar	65 822 705	5 175 585	107 701	1 265 995	3 072 036	729 853
Februar	68 619 977	5 377 455	141 336	1 366 250	3 111 858	758 011
März	72 904 691	5 779 061	120 521	1 458 169	3 379 188	821 183
April	65 693 587	5 134 101	113 424	1 216 321	3 083 421	720 935
Mai	69 908 429	5 665 536	134 939	1 386 828	3 365 823	777 946
Juni	69 311 390	5 271 997	114 257	1 366 941	3 011 498	779 301
Juli	67 963 620	5 346 928	115 720	1 365 923	3 012 294	852 990
August	65 247 760	5 210 230	127 777	1 356 679	2 963 898	761 875
September ..	66 111 347	5 131 994	110 475	1 303 090	2 985 645	732 784
Oktober	74 041 950	5 876 569	128 749	1 595 956	3 272 509	879 355
November ...	66 618 982	5 430 113	115 287	1 363 681	3 093 122	858 022
Dezember ...	59 153 474	5 053 133	113 180	1 413 204	2 814 138	712 611
2013 Januar	67 524 661	5 510 598	143 469	1 462 323	3 095 717	809 088
Februar	65 307 160	5 134 147	109 686	1 279 510	3 014 655	730 297
März	67 812 153	5 527 816	125 152	1 426 169	3 230 945	745 549
April	67 606 127	5 561 680	135 751	1 359 159	3 280 329	786 441
Mai	68 402 280	5 680 148	115 675	1 354 195	3 422 049	788 229
Juni	68 570 519	5 347 890	126 556	1 371 995	3 107 041	742 298
Juli	70 170 105	5 458 607	106 271	1 326 889	3 182 079	843 368
August	65 047 402	5 317 112	122 034	1 337 573	3 134 212	723 293
September ..	67 919 502	5 473 088	124 649	1 418 701	3 170 139	759 599
Oktober	73 690 634	5 953 886	128 059	1 565 012	3 402 890	857 925
November ...	69 745 493	5 347 643	117 798	1 383 019	3 028 948	817 878
Dezember ...	62 245 423	5 622 207	118 624	1 471 987	3 322 759	708 838
2014 Januar	68 892 353	5 239 466	131 820	1 302 478	3 094 081	711 088
Februar	69 485 974	4 945 753	112 046	1 204 234	2 964 445	665 028
März	70 926 951	5 090 689	95 938	1 261 893	3 000 569	732 289
April	69 620 209	5 383 948	116 698	1 342 836	3 175 461	748 954
Mai	68 391 239	5 054 825	103 453	1 225 209	3 000 690	725 473
Juni	70 278 304	5 177 077	100 249	1 306 672	3 026 400	743 756
Juli	72 134 848	5 151 635	105 904	1 251 027	3 031 641	763 063
August	64 274 312	4 962 976	97 810	1 205 818	2 955 629	703 719
September ..	72 703 856	5 216 348	118 794	1 391 582	2 943 199	762 773

^{*)} Außenhandelsindizes und Außenhandelsvolumen nach EGW können über Genesis-Online abgerufen werden
(Tabellen 51000-0057 jährlich, 51000-0058 monatlich bzw. Zeitreihen 51000BJ902 jährlich, 51000BM902 monatlich).

**10.3 Monatliche Entwicklung des Volumens nach Warengruppen der Ernährungswirtschaft
und der Gewerblichen Wirtschaft *)**

10.3.2 Einfuhr

Insgesamt

Gewerbliche Wirtschaft (EGW 5-8)	Rohstoffe (EGW 5)	Halbwaren (EGW 6)	Fertigwaren (EGW 7+8)	Vorerzeugnisse (EGW 7)	Enderzeugnisse (EGW 8)	Andere nicht aufgliederbare Warenverkehre (EGW 9)	Jahr, Monat
in 1 000 Euro							
58 898 536	8 034 953	5 524 338	45 339 244	6 839 301	38 499 943	1 576 716	2008 Januar
57 845 839	7 379 456	5 952 007	44 514 376	6 712 584	37 801 792	1 680 449	Februar
57 291 868	7 396 018	5 532 936	44 362 914	7 053 317	37 309 597	2 252 837	März
60 121 814	7 656 234	5 568 033	46 897 547	7 258 607	39 638 941	2 027 327	April
56 341 793	6 930 161	5 576 557	43 835 075	7 002 875	36 832 200	2 167 543	Mai
56 274 324	6 423 714	6 181 450	43 669 160	7 154 955	36 514 206	2 094 738	Juni
60 036 125	7 412 775	6 231 380	46 391 970	7 252 586	39 139 384	2 039 132	Juli
52 873 014	6 271 645	6 012 754	40 588 615	6 412 128	34 176 487	2 285 277	August
58 885 648	6 955 558	5 919 160	46 010 931	6 805 885	39 205 046	2 407 849	September
59 719 122	6 706 729	6 824 037	46 188 355	6 877 953	39 310 402	2 826 504	Oktober
54 077 774	7 235 566	5 369 573	41 472 635	5 886 526	35 586 109	2 731 940	November
48 257 455	7 148 141	5 080 924	36 028 390	4 726 772	31 301 618	2 300 147	Dezember
49 004 883	7 496 154	4 874 876	36 633 852	5 658 844	30 975 008	1 669 670	2009 Januar
47 908 880	6 371 138	5 419 693	36 118 049	5 397 764	30 720 285	1 651 283	Februar
50 823 201	6 471 583	5 623 758	38 727 860	5 818 065	32 909 796	1 692 993	März
48 519 073	6 040 800	5 259 695	37 218 578	5 337 751	31 880 828	1 743 787	April
44 620 528	6 336 446	4 535 843	33 748 239	5 314 069	28 434 170	1 628 812	Mai
47 691 580	5 939 152	5 129 500	36 622 928	5 678 018	30 944 909	1 844 389	Juni
48 801 589	6 146 483	5 042 708	37 612 398	6 035 044	31 577 354	1 914 934	Juli
45 821 445	6 832 331	4 902 993	34 086 120	5 253 970	28 832 150	1 869 481	August
54 061 152	7 560 787	5 164 594	41 335 771	6 120 220	35 215 551	1 910 842	September
54 470 939	6 794 430	5 555 701	42 120 808	6 415 068	35 705 740	2 470 174	Oktober
51 062 639	6 180 700	5 270 091	39 611 847	6 080 129	33 531 718	2 370 989	November
48 250 180	6 929 228	5 122 037	36 198 916	5 485 111	30 713 804	2 333 110	Dezember
52 544 067	6 584 146	5 498 187	40 461 734	6 082 716	34 379 017	1 811 973	2010 Januar
51 979 647	6 485 443	5 345 603	40 148 602	6 247 380	33 901 222	1 833 127	Februar
64 361 594	7 153 653	6 459 468	50 748 474	7 605 834	43 142 639	2 087 252	März
56 247 652	7 101 314	5 800 435	43 345 902	6 873 227	36 472 676	1 907 060	April
58 523 007	7 069 184	6 102 811	45 351 013	7 258 179	38 092 834	1 966 639	Mai
63 323 106	6 858 180	6 582 415	49 882 511	7 417 243	42 465 268	2 058 957	Juni
59 099 516	6 584 042	5 967 891	46 547 582	7 304 977	39 242 605	2 007 721	Juli
57 191 007	6 727 455	6 285 596	44 177 957	6 890 785	37 287 172	1 965 020	August
60 991 739	5 477 570	6 350 050	49 164 119	7 386 008	41 778 111	1 966 272	September
63 020 988	6 751 399	6 612 352	49 657 238	7 344 290	42 312 948	2 167 088	Oktober
64 474 282	7 026 850	6 261 236	51 186 195	7 305 016	43 881 179	1 942 726	November
58 541 711	7 032 722	5 773 409	45 735 580	6 474 619	39 260 962	2 161 218	Dezember
59 567 684	7 355 070	5 695 479	46 517 134	7 192 038	39 325 096	1 908 108	2011 Januar
61 857 519	7 298 737	5 872 105	48 686 677	7 508 492	41 178 185	1 901 354	Februar
68 121 347	6 963 282	6 539 487	54 618 579	8 470 996	46 147 582	2 204 491	März
61 722 234	7 203 459	6 302 824	48 215 951	7 806 132	40 409 819	2 088 866	April
66 172 473	6 277 367	6 526 887	53 368 219	8 057 385	45 310 834	2 169 596	Mai
62 980 361	5 874 445	6 236 716	50 869 199	7 932 937	42 936 262	2 220 702	Juni
63 298 544	7 407 445	6 442 160	49 448 940	7 664 661	41 784 279	2 166 359	Juli
60 884 965	6 119 837	6 557 870	48 207 259	7 111 652	41 095 607	2 094 889	August
64 883 492	6 504 136	6 131 073	52 248 283	7 438 131	44 810 152	2 223 805	September
63 604 377	7 026 671	5 777 850	50 799 855	7 294 996	43 504 859	2 447 262	Oktober
64 426 617	7 194 269	5 980 902	51 251 447	6 958 085	44 293 362	2 341 922	November
58 039 670	7 064 917	5 570 620	45 404 132	6 331 412	39 072 720	2 297 916	Dezember
58 602 478	7 010 271	4 689 546	46 902 661	7 273 053	39 629 608	2 044 641	2012 Januar
61 400 566	7 219 210	5 006 559	49 174 797	7 329 558	41 845 239	1 841 956	Februar
65 248 376	7 970 227	5 410 802	51 867 347	7 761 271	44 106 077	1 877 255	März
58 625 476	6 509 490	4 842 124	47 273 863	7 163 050	40 110 812	1 934 010	April
61 936 105	6 653 981	5 240 109	50 042 014	7 558 247	42 483 767	2 306 788	Mai
61 929 262	6 662 544	4 985 126	50 281 592	7 627 554	42 654 038	2 110 131	Juni
60 154 963	6 697 188	5 195 695	48 262 080	7 511 026	40 751 054	2 461 729	Juli
57 865 198	6 509 405	4 694 358	46 661 435	6 866 500	39 794 934	2 172 332	August
58 872 785	6 697 701	4 668 223	47 506 860	6 911 663	40 595 197	2 106 568	September
65 587 478	8 007 555	5 162 749	52 417 174	7 492 611	44 924 563	2 577 903	Oktober
58 922 515	6 471 316	4 639 755	47 811 443	6 609 209	41 202 234	2 266 354	November
51 732 221	7 868 161	3 959 808	39 904 251	5 447 840	34 456 411	2 368 120	Dezember
60 305 550	7 430 142	4 563 638	48 311 770	7 479 742	40 832 028	1 708 513	2013 Januar
58 156 879	7 458 469	4 534 889	46 163 521	6 860 775	39 302 746	2 016 134	Februar
59 878 039	7 155 030	4 805 840	47 917 169	7 165 200	40 751 969	2 406 299	März
59 921 102	6 757 714	4 606 179	48 557 210	7 518 960	41 038 250	2 123 344	April
60 184 657	6 857 769	4 672 236	48 654 652	7 399 949	41 254 702	2 537 475	Mai
60 532 132	7 292 740	4 798 796	48 440 595	7 294 632	41 145 963	2 690 498	Juni
62 297 460	7 150 386	4 769 801	50 377 274	7 853 729	42 523 545	2 414 038	Juli
56 941 767	7 615 654	4 457 078	44 869 036	6 875 107	37 993 928	2 788 522	August
59 819 626	6 605 899	4 346 269	48 867 458	7 224 835	41 642 623	2 626 788	September
64 809 029	7 228 170	4 748 305	52 832 554	7 850 216	44 982 339	2 927 719	Oktober
61 552 898	7 451 779	4 499 510	49 601 609	7 180 963	42 420 646	2 844 952	November
53 537 825	7 406 718	3 957 437	42 173 669	5 840 679	36 332 990	3 085 392	Dezember
58 295 027	7 600 937	4 085 938	46 608 153	7 630 755	38 977 398	5 357 860	2014 Januar
59 163 284	7 386 645	4 328 132	47 448 507	7 548 157	39 900 350	5 376 937	Februar
60 499 236	7 276 924	4 341 584	48 880 729	7 316 697	41 564 032	5 337 026	März
58 863 934	6 779 808	4 502 120	47 582 006	7 580 893	40 001 112	5 372 327	April
58 203 794	6 919 714	4 259 999	47 024 081	7 529 925	39 494 157	5 132 620	Mai
59 934 698	6 376 023	4 693 340	48 865 336	7 551 962	41 313 374	5 166 529	Juni
61 742 762	6 419 193	4 775 475	50 548 093	7 937 418	42 610 675	5 240 452	Juli
54 103 893	6 844 946	4 443 271	42 815 676	6 760 512	36 055 164	5 207 442	August
62 084 721	6 842 618	4 603 965	50 638 139	7 389 071	43 249 068	5 402 786	September

*) Außenhandelsindizes und Außenhandelsvolumen nach EGW können über Genesis-Online abgerufen werden
(Tabellen 51000-0057 jährlich, 51000-0058 monatlich bzw. Zeitreihen 51000BJ902 jährlich, 51000BM902 monatlich).

10.4 Index der tatsächlichen Werte (Jahr 2010 = 100) nach Warengruppen der Ernährungswirtschaft und der Gewerblichen Wirtschaft^{*)}

10.4.1 Ausfuhr

Insgesamt

Jahr, Monat		Insgesamt (EGW 1-9)	Ernährungs- wirtschaft (EGW 1-4)	Lebende Tiere (EGW 1)	Nahrungsmittel tierischen Ursprungs (EGW 2)	Nahrungsmittel pflanzlichen Ursprungs (EGW 3)	Genussmittel (EGW 4)
2008	Januar	112,5	95,2	90,1	97,4	95,6	89,7
	Februar	113,1	92,4	75,0	90,4	94,8	91,8
	März	112,1	91,5	72,4	90,4	91,7	95,8
	April	119,8	99,5	85,5	93,6	103,0	103,4
	Mai	108,0	100,6	62,4	104,1	100,3	98,8
	Juni	118,0	102,7	87,3	101,5	100,0	115,3
	Juli	116,1	99,3	84,2	100,8	94,1	112,7
	August	101,4	97,6	81,3	100,7	95,8	98,2
	September ..	116,5	104,4	88,9	103,8	105,9	103,2
	Oktober	120,1	111,9	82,6	105,6	118,5	109,5
	November ...	103,0	95,3	83,9	88,4	100,0	98,1
	Dezember ...	90,4	93,4	83,8	97,2	93,9	85,1
2009	Januar	84,9	92,1	95,2	94,2	88,6	97,5
	Februar	85,4	88,6	86,1	84,5	93,7	83,1
	März	93,6	94,5	87,1	87,8	98,4	98,4
	April	86,2	91,6	101,1	89,4	94,2	87,6
	Mai	81,2	90,9	89,5	90,1	89,7	96,4
	Juni	89,3	92,6	86,9	89,0	94,3	96,1
	Juli	94,4	98,2	89,3	96,7	98,0	103,0
	August	80,2	91,8	106,3	92,8	90,0	92,8
	September ..	94,9	93,8	99,3	89,9	97,3	91,3
	Oktober	96,6	96,3	93,3	93,4	98,9	94,9
	November ...	96,7	92,4	92,4	89,1	93,5	96,3
	Dezember ...	90,4	93,0	94,4	96,1	92,1	88,9
2010	Januar	80,3	85,4	96,1	87,7	85,5	79,2
	Februar	88,4	89,0	79,7	86,2	92,7	85,6
	März	108,0	105,1	94,2	102,7	108,8	101,1
	April	94,9	93,9	94,7	94,2	93,0	96,0
	Mai	96,5	96,7	98,0	97,2	93,6	103,8
	Juni	107,9	101,8	111,2	104,5	97,4	107,1
	Juli	102,6	100,1	100,2	100,7	95,7	110,9
	August	94,2	100,5	96,8	100,3	99,1	105,0
	September ..	108,7	105,4	104,9	105,0	107,9	99,7
	Oktober	108,5	110,5	104,2	111,0	111,7	106,7
	November ...	110,5	108,0	96,1	104,1	111,6	107,0
	Dezember ...	102,5	104,5	125,8	107,1	104,0	98,3
2011	Januar	100,5	101,4	117,1	98,8	104,9	95,3
	Februar	107,1	104,6	96,5	100,0	110,6	98,4
	März	124,6	119,6	101,3	114,9	123,6	120,3
	April	107,1	111,3	123,9	110,9	111,7	109,7
	Mai	116,6	111,7	113,8	112,0	108,4	119,8
	Juni	111,2	114,3	117,6	118,3	107,7	123,9
	Juli	108,4	104,2	106,2	109,6	97,2	112,4
	August	108,0	112,2	119,1	117,0	105,7	119,6
	September ..	120,3	121,2	126,9	121,8	120,8	120,3
	Oktober	112,8	116,0	115,6	115,6	116,1	116,7
	November ...	119,2	118,2	132,7	117,7	115,8	123,9
	Dezember ...	107,4	110,9	151,5	110,8	110,1	108,9
2012	Januar	110,1	109,7	132,9	116,0	104,9	108,0
	Februar	116,5	116,4	111,3	117,0	116,2	116,5
	März	126,1	122,5	129,8	126,3	121,2	117,6
	April	111,4	109,2	119,2	111,3	107,5	108,5
	Mai	118,4	122,6	114,5	123,7	121,0	125,8
	Juni	120,7	120,5	138,2	122,5	116,7	125,0
	Juli	119,5	120,4	131,6	122,5	116,2	126,5
	August	115,5	124,5	147,5	128,1	121,8	122,3
	September ..	116,7	120,8	146,2	115,5	126,3	113,5
	Oktober	126,2	141,0	160,3	138,1	148,3	124,5
	November ...	119,6	130,2	119,2	124,4	137,7	122,5
	Dezember ...	100,6	115,1	136,7	116,4	116,6	106,0
2013	Januar	112,9	127,4	150,3	130,7	130,5	109,8
	Februar	112,8	117,9	110,3	117,1	122,4	107,9
	März	120,3	130,1	135,9	126,8	138,0	114,5
	April	119,7	123,3	109,9	125,0	126,4	113,1
	Mai	112,7	127,9	132,8	131,3	131,5	110,7
	Juni	117,8	124,1	124,9	125,5	126,7	114,3
	Juli	118,9	128,0	132,4	134,0	127,6	117,1
	August	108,4	124,4	126,9	128,6	127,0	108,9
	September ..	120,6	128,3	153,2	131,1	130,6	113,9
	Oktober	126,5	137,3	141,7	137,3	145,2	115,6
	November ...	120,4	124,7	127,3	126,8	128,8	109,5
	Dezember ...	104,3	118,2	138,8	122,7	121,7	97,6
2014	Januar	115,9	121,5	119,1	129,6	124,7	97,8
	Februar	118,2	117,5	113,7	115,8	124,7	101,5
	März	122,4	119,8	102,6	119,6	126,5	103,9
	April	120,0	121,5	111,2	124,6	124,7	107,9
	Mai	117,4	118,7	125,9	123,7	118,9	107,8
	Juni	119,5	119,2	120,5	128,0	116,7	108,6
	Juli	129,0	123,8	109,0	128,5	121,1	123,7
	August	107,2	117,6	105,6	118,6	121,8	105,8
	September ..	130,6	127,0	116,8	125,6	132,5	115,9

^{*)} Außenhandelsindizes und Außenhandelsvolumen nach EGW können über Genesis-Online abgerufen werden
(Tabellen 51000-0057 jährlich, 51000-0058 monatlich bzw. Zeitreihen 51000BJ902 jährlich, 51000BM902 monatlich).

10.4 Index der tatsächlichen Werte (Jahr 2010 = 100) nach Warengruppen der Ernährungswirtschaft und der Gewerblichen Wirtschaft *)

10.4.1 Ausfuhr

Insgesamt

Gewerbliche Wirtschaft (EGW 5-8)	Rohstoffe (EGW 5)	Halbwaren (EGW 6)	Fertigwaren (EGW 7+8)	Vorerzeugnisse (EGW 7)	Enderzeugnisse (EGW 8)	Andere nicht aufgliederbare Warenverkehre (EGW 9)	Jahr, Monat
114,1	107,4	117,2	114,0	130,2	111,4	89,0	2008 Januar
114,8	104,6	108,8	115,3	121,0	114,4	93,4	Februar
113,5	102,9	123,9	112,9	122,1	111,5	106,3	März
121,6	100,1	124,1	121,7	129,2	120,5	95,2	April
108,8	91,7	120,0	108,3	122,2	106,0	91,5	Mai
119,3	111,0	131,6	118,6	134,8	115,9	101,4	Juni
117,5	80,4	132,1	117,0	127,9	115,3	100,0	Juli
102,0	76,6	110,4	101,8	117,2	99,3	80,9	August
117,6	90,9	115,4	118,1	126,0	116,8	101,3	September
120,5	109,8	115,1	121,0	124,0	120,5	129,0	Oktober
103,4	91,9	96,0	104,1	99,9	104,8	107,0	November
90,1	86,6	79,4	90,9	79,1	92,8	95,4	Dezember
84,4	101,5	68,2	85,3	80,8	86,1	82,5	2009 Januar
85,2	79,7	70,6	86,3	82,1	87,0	81,5	Februar
93,5	75,0	79,6	94,7	89,2	95,7	91,5	März
85,9	72,3	78,0	86,6	88,7	86,2	83,5	April
80,7	66,0	73,1	81,5	80,4	81,6	74,7	Mai
89,2	61,0	83,5	89,9	86,3	90,5	85,4	Juni
94,2	68,6	83,0	95,3	90,9	96,0	93,5	Juli
79,3	55,9	77,0	79,8	78,8	80,0	84,8	August
94,8	72,2	80,2	96,1	90,6	97,0	106,6	September
96,4	66,7	85,9	97,5	92,8	98,3	107,4	Oktober
96,7	73,9	79,9	98,1	91,3	99,3	111,8	November
89,8	82,5	76,7	90,8	78,7	92,8	111,9	Dezember
79,9	90,3	76,6	79,9	85,2	79,1	84,3	2010 Januar
88,2	93,1	88,0	88,2	86,7	88,4	92,9	Februar
108,1	104,5	104,0	108,4	107,3	108,6	110,6	März
94,9	90,1	98,6	94,8	100,5	93,8	94,1	April
96,4	95,9	101,4	96,1	101,2	95,3	96,4	Mai
108,3	93,9	108,7	108,5	111,0	108,0	106,1	Juni
102,8	93,1	98,8	103,2	105,1	102,9	100,5	Juli
93,8	84,0	95,4	93,9	96,9	93,4	91,0	August
109,0	101,9	102,9	109,5	106,0	110,0	105,5	September
108,4	111,2	106,6	108,5	104,8	109,1	108,4	Oktober
110,7	121,3	111,2	110,5	105,2	111,4	109,4	November
102,4	124,0	109,6	101,7	90,2	103,5	100,8	Dezember
100,5	144,4	112,7	99,1	107,8	97,7	98,5	2011 Januar
107,3	138,9	112,9	106,5	113,0	105,5	101,3	Februar
125,1	156,4	134,5	124,0	124,8	123,9	118,1	März
106,9	125,2	108,9	106,5	111,5	105,7	104,1	April
117,0	131,5	123,2	116,4	121,4	115,6	112,2	Mai
111,1	131,6	115,5	110,6	115,5	109,8	106,2	Juni
108,8	127,6	116,7	108,0	109,8	107,7	99,2	Juli
107,9	114,1	123,1	106,8	110,0	106,3	101,0	August
120,3	133,9	141,4	118,7	115,5	119,2	118,6	September
112,8	157,6	119,7	111,7	106,0	112,7	105,4	Oktober
119,4	164,0	118,8	118,9	107,6	120,7	112,3	November
107,4	161,8	117,3	106,1	92,5	108,3	97,4	Dezember
110,3	161,2	143,0	107,8	112,8	107,0	98,8	2012 Januar
116,9	176,3	151,9	114,1	112,5	114,4	96,4	Februar
126,7	178,8	164,8	123,9	120,6	124,4	106,5	März
111,8	144,7	148,9	109,2	108,3	109,4	96,2	April
118,5	143,7	150,3	116,4	116,2	116,4	101,5	Mai
121,1	142,6	150,7	119,2	114,3	120,0	97,8	Juni
119,9	135,9	144,7	118,3	111,5	119,4	95,2	Juli
115,2	143,6	158,7	112,4	110,7	112,7	97,9	August
116,7	138,9	155,2	114,3	107,9	115,3	100,1	September
125,6	163,1	162,1	123,0	118,7	123,8	109,6	Oktober
119,3	157,3	143,1	117,5	108,0	119,0	102,8	November
100,0	155,3	143,7	96,8	84,5	98,8	84,7	Dezember
112,5	185,6	148,2	109,5	117,4	108,3	89,0	2013 Januar
112,5	185,2	144,4	109,8	106,2	110,4	112,6	Februar
120,0	205,1	151,9	117,1	111,7	118,0	103,0	März
120,0	166,8	142,5	118,1	113,0	119,0	91,7	April
112,1	161,2	136,0	110,1	111,0	109,9	100,3	Mai
117,3	149,3	139,0	115,7	109,2	116,8	121,5	Juni
118,5	137,9	142,0	117,0	110,8	118,0	109,8	Juli
107,3	150,9	132,7	105,3	99,6	106,3	115,9	August
120,2	152,8	137,1	118,8	104,9	121,1	121,4	September
125,9	181,2	145,5	124,1	114,6	125,7	126,2	Oktober
119,8	183,4	127,7	118,6	106,6	120,6	136,1	November
102,9	180,8	130,9	100,4	85,2	102,9	131,7	Dezember
112,3	190,4	132,0	110,2	110,7	110,1	292,1	2014 Januar
114,9	173,0	131,6	113,2	106,3	114,4	295,2	Februar
119,2	176,6	135,1	117,6	109,1	119,0	300,9	März
116,3	161,1	131,7	114,9	109,4	115,8	305,6	April
113,8	135,8	127,4	112,8	108,4	113,5	304,0	Mai
115,9	139,8	131,3	114,7	108,5	115,8	310,0	Juni
125,6	154,7	136,1	124,7	113,5	126,5	326,1	Juli
103,4	138,9	126,4	101,7	97,2	102,4	275,0	August
126,9	157,9	142,4	125,7	113,8	127,6	332,7	September

*) Außenhandelsindizes und Außenhandelsvolumen nach EGW können über Genesis-Online abgerufen werden
(Tabellen 51000-0057 jährlich, 51000-0058 monatlich bzw. Zeitreihen 51000BJ902 jährlich, 51000BM902 monatlich).

10.4 Index der tatsächlichen Werte (Jahr 2010 = 100) nach Warengruppen der Ernährungswirtschaft und der Gewerblichen Wirtschaft^{*)}

10.4.2 Einfuhr
Insgesamt

Jahr, Monat		Insgesamt (EGW 1-9)	Ernährungs- wirtschaft (EGW 1-4)	Lebende Tiere (EGW 1)	Nahrungsmittel tierischen Ursprungs (EGW 2)	Nahrungsmittel pflanzlichen Ursprungs (EGW 3)	Genussmittel (EGW 4)
2008	Januar	105,2	100,6	83,2	99,5	101,1	104,2
	Februar	105,7	95,4	77,3	95,4	96,8	92,1
	März	104,8	97,9	66,8	98,7	100,2	91,4
	April	110,7	103,0	97,7	92,6	106,9	107,4
	Mai	103,8	103,0	73,4	104,5	105,0	96,3
	Juni	107,6	99,2	96,8	92,8	100,1	109,0
	Juli	114,2	102,0	87,4	100,0	102,4	107,0
	August	101,8	94,1	118,9	92,8	95,1	88,1
	September ..	112,8	99,8	93,9	100,6	97,4	110,3
	Oktober	114,6	104,5	95,0	105,6	100,5	122,1
	November ...	105,0	100,2	96,0	101,3	96,5	115,4
	Dezember ...	94,4	101,0	87,3	101,1	97,0	121,9
2009	Januar	88,3	98,1	116,6	98,7	97,2	97,8
	Februar	86,4	92,0	106,6	85,8	94,3	92,0
	März	92,4	101,4	104,8	92,3	104,4	105,9
	April	85,3	102,0	101,7	95,9	106,3	95,4
	Mai	79,1	93,4	129,3	88,4	95,6	87,5
	Juni	83,6	89,9	78,0	89,7	89,3	94,6
	Juli	86,3	93,3	108,2	87,0	93,1	103,8
	August	80,2	90,1	104,1	91,1	89,3	89,1
	September ..	93,2	93,5	89,3	95,1	89,9	106,1
	Oktober	94,2	93,5	85,2	99,4	89,7	100,0
	November ...	88,5	90,5	87,5	91,1	86,6	106,3
	Dezember ...	86,5	95,6	99,8	104,4	91,6	95,0
2010	Januar	83,0	89,5	95,9	90,7	89,6	85,8
	Februar	85,7	90,3	105,8	87,8	92,5	83,5
	März	104,4	105,7	91,9	107,7	107,3	97,7
	April	93,7	96,1	102,1	90,1	100,0	90,6
	Mai	99,8	100,7	108,0	101,5	101,9	93,8
	Juni	107,3	99,2	99,2	97,7	99,2	102,3
	Juli	103,1	98,7	101,5	92,6	99,4	106,7
	August	97,9	99,7	105,2	98,7	100,6	97,2
	September ..	104,8	101,7	85,3	104,0	99,1	110,4
	Oktober	107,7	105,8	106,2	106,5	104,1	111,2
	November ...	111,2	107,8	93,9	110,1	105,6	114,8
	Dezember ...	103,2	106,4	107,5	113,2	103,4	106,2
2011	Januar	105,2	106,6	87,8	100,5	108,4	113,5
	Februar	109,9	106,6	98,0	99,6	110,2	106,3
	März	120,8	119,9	103,9	115,9	120,1	129,0
	April	111,6	113,5	110,2	107,2	115,8	116,1
	Mai	117,4	117,2	109,7	109,3	118,8	125,9
	Juni	113,9	112,3	110,0	111,8	109,6	124,4
	Juli	113,8	105,4	103,7	101,4	102,4	124,7
	August	111,4	112,8	98,6	108,6	112,0	125,9
	September ..	117,8	112,2	108,2	109,3	109,4	128,8
	Oktober	118,4	114,8	96,0	117,6	110,7	128,7
	November ...	118,3	114,3	99,7	117,9	107,0	138,5
	Dezember ...	109,7	117,5	105,1	123,1	111,3	133,5
2012	Januar	112,2	111,0	100,4	105,5	112,1	118,5
	Februar	117,0	115,4	130,4	116,1	113,6	119,1
	März	125,9	124,9	119,1	122,7	124,1	133,2
	April	112,5	110,8	115,0	100,9	113,6	116,9
	Mai	119,1	122,5	131,5	115,1	124,9	124,4
	Juni	117,9	114,2	109,9	110,5	113,8	123,0
	Juli	117,7	114,8	106,1	110,6	112,3	134,2
	August	113,5	113,8	124,9	113,2	111,1	123,9
	September ..	115,2	113,0	116,1	109,4	113,0	118,9
	Oktober	127,5	129,1	133,5	135,3	124,0	137,3
	November ...	118,7	121,1	117,1	115,9	119,7	136,9
	Dezember ...	103,1	112,9	114,0	120,9	109,7	111,1
2013	Januar	116,1	120,4	145,0	120,8	119,1	121,1
	Februar	111,0	112,3	111,8	106,5	115,0	111,8
	März	117,1	121,3	128,4	119,3	123,7	114,5
	April	117,6	122,0	135,5	112,4	125,6	122,8
	Mai	115,4	124,8	109,4	113,8	132,0	118,5
	Juni	116,6	117,8	127,9	113,7	120,1	114,5
	Juli	118,9	118,9	105,9	111,5	121,1	125,2
	August	111,0	114,6	125,2	114,9	115,7	108,1
	September ..	115,1	117,5	131,3	119,4	116,6	115,3
	Oktober	125,5	127,2	129,0	132,6	124,8	126,9
	November ...	118,5	115,1	118,0	119,1	111,2	123,2
	Dezember ...	105,6	122,6	115,5	127,7	125,1	104,5
2014	Januar	117,0	114,3	129,4	112,4	117,9	101,1
	Februar	117,8	106,8	107,5	102,1	111,8	95,0
	März	122,9	110,4	91,4	109,0	113,0	105,3
	April	118,6	116,4	112,9	115,2	118,2	111,7
	Mai	115,1	109,3	101,1	103,4	112,0	110,5
	Juni	119,2	112,9	100,5	111,4	113,3	115,8
	Juli	120,1	112,4	102,7	106,0	113,4	121,3
	August	108,6	107,2	93,8	102,3	109,2	110,1
	September ..	124,4	112,9	107,3	115,9	109,2	123,6

^{*)} Außenhandelsindizes und Außenhandelsvolumen nach EGW können über Genesis-Online abgerufen werden
(Tabellen 51000-0057 jährlich, 51000-0058 monatlich bzw. Zeitreihen 51000BJ902 jährlich, 51000BM902 monatlich).

10.4 Index der tatsächlichen Werte (Jahr 2010 = 100) nach Warengruppen der Ernährungswirtschaft und der Gewerblichen Wirtschaft *)

10.4.2 Einfuhr

Insgesamt

Gewerbliche Wirtschaft (EGW 5-8)	Rohstoffe (EGW 5)	Halbwaren (EGW 6)	Fertigwaren (EGW 7+8)	Vorerzeugnisse (EGW 7)	Enderzeugnisse (EGW 8)	Andere nicht aufgliederbare Warenverkehre (EGW 9)	Jahr, Monat
106,6	122,8	94,9	105,7	120,9	103,1	78,7	2008 Januar
107,4	116,9	102,5	106,5	121,1	104,0	84,7	Februar
106,0	117,2	95,9	105,6	123,3	102,5	90,4	März
111,8	128,4	98,6	111,0	129,3	107,9	100,7	April
103,6	118,4	101,7	101,5	124,4	97,5	112,4	Mai
108,2	118,8	114,5	105,6	132,6	101,0	111,3	Juni
115,6	141,1	120,7	110,8	132,7	107,1	107,6	Juli
102,2	125,3	115,1	96,9	118,8	93,1	109,9	August
113,7	131,1	111,9	111,2	129,7	108,0	120,9	September
114,5	121,3	123,8	112,2	126,7	109,7	141,4	Oktober
104,0	120,4	90,5	103,3	105,8	102,9	144,5	November
92,7	110,3	74,3	92,5	84,3	93,9	123,2	Dezember
87,6	99,3	65,2	88,9	87,4	89,2	80,7	2009 Januar
86,0	82,3	70,0	88,7	81,6	90,0	83,4	Februar
90,9	84,2	71,1	94,6	85,0	96,4	111,3	März
83,7	71,7	65,8	88,1	79,3	89,7	85,8	April
77,5	74,4	55,3	81,1	76,8	81,9	84,9	Mai
82,6	72,1	65,0	86,7	80,6	87,8	94,3	Juni
85,4	79,3	64,5	89,2	86,2	89,7	94,1	Juli
79,0	83,5	63,9	80,4	75,4	81,4	86,7	August
93,0	94,7	69,0	96,1	88,1	97,5	98,9	September
93,7	83,6	74,9	97,9	91,7	99,0	111,4	Oktober
87,3	75,9	71,5	91,2	84,7	92,3	117,2	November
85,0	89,4	72,1	86,1	78,4	87,4	105,7	Dezember
82,4	85,8	75,3	82,9	81,1	83,2	83,8	2010 Januar
85,1	87,6	80,0	85,4	83,9	85,7	91,0	Februar
104,2	96,8	99,7	105,9	102,8	106,5	107,6	März
93,5	100,0	94,2	92,5	94,7	92,1	92,9	April
99,7	105,9	106,4	98,0	103,0	97,1	97,7	Mai
108,0	102,1	114,1	108,1	105,5	108,6	106,7	Juni
103,6	102,0	98,8	104,5	106,0	104,2	100,6	Juli
97,9	102,9	101,6	96,7	99,2	96,2	93,2	August
105,1	84,7	107,0	107,8	107,5	107,8	104,2	September
107,9	104,8	109,7	108,1	109,9	107,8	107,9	Oktober
111,5	112,2	109,0	111,7	110,3	112,0	109,8	November
102,9	115,7	105,0	100,7	96,2	101,5	104,5	Dezember
105,6	127,5	105,9	102,3	109,3	101,0	92,4	2011 Januar
110,5	131,0	115,0	106,8	116,3	105,1	101,3	Februar
121,0	128,3	125,4	119,3	131,5	117,1	117,0	März
111,6	139,0	125,7	105,6	117,9	103,4	108,3	April
117,0	121,0	128,0	115,0	125,3	113,2	128,3	Mai
113,9	113,3	123,5	112,7	125,9	110,3	117,4	Juni
114,6	142,8	128,7	108,6	122,9	106,1	110,9	Juli
111,3	120,6	132,9	107,1	116,8	105,4	109,2	August
118,2	126,3	122,5	116,4	120,7	115,6	120,9	September
118,5	137,4	115,3	116,1	121,1	115,2	125,4	Oktober
118,2	143,1	118,0	114,6	111,1	115,2	129,5	November
108,5	142,6	108,3	103,5	102,1	103,8	122,3	Dezember
112,9	143,6	129,4	106,5	111,1	105,6	94,9	2012 Januar
117,7	150,5	142,8	110,1	115,0	109,2	101,2	Februar
126,6	170,7	151,8	117,3	125,7	115,8	106,5	März
112,6	139,5	133,8	106,2	113,2	105,0	113,7	April
118,6	140,9	144,8	112,4	118,4	111,3	122,9	Mai
117,9	135,7	142,9	112,5	118,4	111,5	128,6	Juni
117,6	130,2	150,1	112,1	117,0	111,2	128,6	Juli
113,2	131,6	130,6	108,5	108,6	108,5	121,3	August
114,9	140,5	126,7	109,8	115,5	108,8	128,3	September
126,9	168,2	148,9	118,4	116,9	118,6	140,8	Oktober
117,7	132,3	140,1	113,1	115,6	112,6	141,2	November
101,7	160,8	118,3	91,0	87,3	91,7	120,2	Dezember
116,5	150,9	136,4	109,3	115,8	108,2	93,8	2013 Januar
110,7	152,9	128,6	102,6	104,7	102,2	116,7	Februar
116,8	142,7	139,6	110,5	111,7	110,3	115,7	März
117,2	134,4	147,1	111,6	119,0	110,2	116,4	April
113,7	131,7	146,6	107,6	114,3	106,3	139,9	Mai
115,5	140,6	148,6	108,4	110,3	108,0	144,5	Juni
118,3	136,4	140,8	113,3	117,7	112,5	135,2	Juli
109,8	148,2	133,6	101,6	104,4	101,1	134,8	August
114,1	127,2	127,7	110,8	111,9	110,6	136,2	September
124,1	140,5	143,0	119,7	115,4	120,4	160,7	Oktober
117,5	142,9	136,4	111,8	110,3	112,0	154,6	November
102,4	141,1	111,9	95,6	86,3	97,3	153,4	Dezember
111,6	144,8	111,6	106,6	111,7	105,7	279,9	2014 Januar
112,9	140,0	126,5	107,5	111,1	106,8	286,8	Februar
117,7	137,5	118,7	114,7	110,7	115,4	302,7	März
112,8	122,6	131,6	109,4	111,9	109,0	290,8	April
109,9	124,1	128,6	105,9	109,6	105,2	278,3	Mai
113,6	112,0	136,5	111,5	109,7	111,8	293,8	Juni
114,9	110,9	135,3	113,4	116,6	112,8	289,9	Juli
103,6	114,7	129,6	99,2	103,5	98,4	254,8	August
119,4	115,3	141,3	117,7	110,1	119,1	299,2	September

*) Außenhandelsindizes und Außenhandelsvolumen nach EGW können über Genesis-Online abgerufen werden
(Tabellen 51000-0057 jährlich, 51000-0058 monatlich bzw. Zeitreihen 51000BJ902 jährlich, 51000BM902 monatlich).

10.5 Index des Volumens (Jahr 2010 = 100) nach Warengruppen der Ernährungswirtschaft und der Gewerblichen Wirtschaft *)

10.5.1 Ausfuhr

Insgesamt

Jahr, Monat		Insgesamt (EGW 1-9)	Ernährungs- wirtschaft (EGW 1-4)	Lebende Tiere (EGW 1)	Nahrungsmittel tierischen Ursprungs (EGW 2)	Nahrungsmittel pflanzlichen Ursprungs (EGW 3)	Genussmittel (EGW 4)
2008	Januar	109,7	92,6	89,9	92,6	93,4	90,4
	Februar	111,1	89,4	77,2	86,6	91,8	90,0
	März	111,0	88,1	75,6	85,7	87,8	95,5
	April	117,2	95,0	85,2	91,4	95,5	102,8
	Mai	106,8	96,6	62,3	101,7	94,2	96,9
	Juni	114,8	98,2	84,5	96,1	94,9	113,9
	Juli	111,5	94,4	79,3	95,5	89,3	109,0
	August	96,4	93,6	79,7	94,1	92,6	96,9
	September ..	112,7	98,8	86,4	96,2	101,2	98,8
	Oktober	115,2	106,7	79,5	100,1	112,4	107,5
	November ...	98,5	92,8	80,1	85,3	97,4	97,1
	Dezember ...	84,1	91,9	78,7	94,6	92,1	87,5
2009	Januar	82,1	92,0	91,2	96,6	86,8	97,2
	Februar	82,9	88,5	80,9	88,0	90,4	85,1
	März	90,5	95,6	81,8	93,3	96,8	98,7
	April	84,5	93,1	99,4	95,3	93,8	86,2
	Mai	80,5	93,5	85,4	94,9	90,3	100,8
	Juni	89,0	94,8	83,3	94,0	95,1	96,9
	Juli	92,2	101,3	84,7	101,4	100,5	105,2
	August	79,0	95,9	108,1	98,5	93,6	95,7
	September ...	94,6	97,2	97,5	94,4	100,9	92,7
	Oktober	95,8	101,1	97,4	100,1	103,0	98,2
	November ...	95,1	95,5	92,6	92,7	97,0	97,6
	Dezember ...	87,6	96,5	94,9	99,5	95,8	92,8
2010	Januar	83,8	89,3	99,0	92,8	88,2	83,9
	Februar	91,7	92,1	82,4	90,5	94,8	89,2
	März	110,2	108,7	98,1	106,4	112,7	103,6
	April	96,4	96,4	105,0	95,6	95,8	98,4
	Mai	97,7	99,1	99,2	97,9	97,3	106,1
	Juni	106,9	102,8	109,7	103,9	100,4	105,9
	Juli	100,4	99,8	97,6	98,7	97,2	109,4
	August	93,6	99,8	97,5	98,1	99,6	104,2
	September ...	108,2	102,4	103,8	102,7	104,1	97,0
	Oktober	108,2	107,8	106,4	109,7	107,8	104,1
	November ...	109,2	104,4	90,0	101,8	107,5	102,4
	Dezember ...	98,3	100,3	113,4	103,1	99,1	96,3
2011	Januar	98,8	95,8	106,8	95,4	97,0	92,3
	Februar	105,2	97,2	92,4	95,3	100,0	94,1
	März	121,5	110,2	98,7	108,0	111,7	112,0
	April	105,3	101,7	111,2	102,0	101,0	101,9
	Mai	114,3	102,4	100,5	103,4	98,0	112,7
	Juni	108,4	104,9	109,2	108,4	98,9	113,7
	Juli	105,5	95,1	89,5	99,3	90,0	101,4
	August	104,7	102,9	99,5	106,8	97,4	110,5
	September ...	116,2	110,2	116,2	110,6	109,9	109,8
	Oktober	109,5	105,5	104,1	104,9	105,5	106,8
	November ...	114,9	106,8	112,0	105,7	104,9	113,7
	Dezember ...	101,5	100,6	119,1	99,9	100,2	100,8
2012	Januar	104,2	96,3	115,6	101,2	92,5	95,1
	Februar	109,2	102,0	100,2	101,7	102,2	102,4
	März	119,2	107,7	112,9	109,2	107,8	103,9
	April	104,6	95,2	100,9	96,0	94,1	96,3
	Mai	111,5	107,9	93,8	108,5	106,6	112,0
	Juni	113,5	105,9	119,1	109,1	101,4	110,8
	Juli	111,6	105,8	113,0	108,6	101,3	112,0
	August	106,3	107,1	117,4	111,5	103,5	107,2
	September ...	108,1	103,9	118,9	98,5	108,4	100,2
	Oktober	118,9	119,7	130,1	116,8	124,2	111,5
	November ...	112,6	111,3	97,9	104,9	116,4	111,4
	Dezember ...	92,1	98,5	110,8	98,3	98,7	96,8
2013	Januar	107,3	108,2	119,0	111,6	108,5	99,5
	Februar	105,7	100,8	90,0	100,8	102,7	96,6
	März	113,9	111,6	111,3	109,3	116,9	101,4
	April	114,1	104,5	95,5	106,2	105,1	100,6
	Mai	107,3	108,8	116,0	110,0	111,1	99,5
	Juni	110,6	105,2	106,9	105,0	106,1	103,2
	Juli	112,5	109,4	112,5	111,5	108,9	106,2
	August	103,0	106,0	108,7	104,5	109,5	98,8
	September ...	114,7	109,5	124,6	106,5	113,5	103,0
	Oktober	119,4	117,2	118,9	112,1	125,1	105,2
	November ...	113,6	108,2	107,9	104,7	112,4	103,6
	Dezember ...	96,4	102,1	116,0	101,1	106,9	89,7
2014	Januar	109,0	104,1	98,3	107,2	107,3	89,9
	Februar	111,0	101,0	102,3	96,7	106,4	94,4
	März	115,0	102,4	94,4	99,3	107,9	94,5
	April	113,7	103,9	99,3	104,8	106,2	96,5
	Mai	111,6	102,4	110,7	104,4	102,5	97,6
	Juni	111,8	102,4	101,0	107,9	100,5	97,3
	Juli	118,1	106,4	96,9	109,1	104,2	108,3
	August	99,7	101,7	95,3	100,9	106,3	91,5
2014	September ...	120,1	111,0	104,4	109,7	115,2	102,7

*) Außenhandelsindizes und Außenhandelsvolumen nach EGW können über Genesis-Online abgerufen werden
(Tabellen 51000-0057 jährlich, 51000-0058 monatlich bzw. Zeitreihen 51000BJ902 jährlich, 51000BM902 monatlich).

10.5 Index des Volumens (Jahr 2010 = 100) nach Warengruppen der Ernährungswirtschaft und der Gewerblichen Wirtschaft *)

10.5.1 Ausfuhr

Insgesamt

Gewerbliche Wirtschaft (EGW 5-8)	Rohstoffe (EGW 5)	Halbwaren (EGW 6)	Fertigwaren (EGW 7+8)	Vorerzeugnisse (EGW 7)	Enderzeugnisse (EGW 8)	Andere nicht aufgliederbare Warenverkehre (EGW 9)	Jahr, Monat
111,1	107,2	116,3	110,8	112,8	110,5	92,2	2008 Januar
112,9	100,2	103,8	113,7	107,8	114,6	89,5	Februar
112,7	96,5	116,9	112,7	107,7	113,5	100,0	März
119,1	93,7	113,2	119,8	116,5	120,4	91,7	April
107,9	88,3	105,2	108,3	109,0	108,2	87,0	Mai
116,2	104,9	111,4	116,7	117,5	116,6	95,4	Juni
112,8	76,7	112,6	113,2	111,0	113,6	101,7	Juli
97,0	65,8	95,4	97,5	97,3	97,6	75,3	August
113,8	79,9	102,0	115,0	108,3	116,1	100,6	September
115,7	92,1	106,8	116,6	107,6	118,1	117,9	Oktober
98,9	80,4	97,6	99,3	87,7	101,1	96,8	November
83,4	71,1	90,9	83,1	70,0	85,2	90,7	Dezember
81,5	89,1	81,3	81,4	78,3	81,9	84,1	2009 Januar
82,4	77,1	85,3	82,3	77,8	83,0	86,6	Februar
90,0	74,7	98,3	89,7	83,5	90,7	94,3	März
83,7	78,4	97,8	82,8	82,4	82,9	98,1	April
79,6	72,5	90,0	79,0	82,9	78,4	84,3	Mai
88,5	68,5	96,9	88,2	89,8	88,0	92,5	Juni
91,3	78,1	98,9	91,0	95,6	90,2	105,0	Juli
77,7	69,4	89,8	77,0	85,1	75,6	90,5	August
94,1	85,3	94,8	94,2	94,0	94,3	110,4	September
95,2	78,6	98,6	95,2	96,7	95,0	106,7	Oktober
94,8	85,0	91,2	95,2	92,5	95,6	111,3	November
86,6	96,7	88,2	86,4	82,2	87,1	106,5	Dezember
83,5	97,1	84,4	83,2	90,7	82,0	82,9	2010 Januar
91,7	97,7	95,5	91,4	91,2	91,4	89,7	Februar
110,2	107,9	109,5	110,3	111,8	110,0	118,6	März
96,3	92,8	99,5	96,1	101,6	95,2	100,2	April
97,6	98,9	98,6	97,5	102,3	96,7	100,4	Mai
107,2	95,7	105,3	107,4	110,8	106,9	104,8	Juni
100,4	91,2	99,1	100,6	103,0	100,3	99,6	Juli
93,3	82,6	96,2	93,2	95,5	92,8	92,2	August
108,5	99,3	101,9	109,1	103,2	110,1	108,3	September
108,1	107,3	105,4	108,3	102,3	109,3	110,8	Oktober
109,7	115,4	105,7	109,8	101,6	111,2	100,9	November
98,3	113,4	100,8	98,0	87,7	99,6	89,3	Dezember
99,1	130,0	101,5	98,5	101,8	98,0	91,0	2011 Januar
105,8	122,2	100,2	105,9	105,6	106,0	99,8	Februar
122,4	138,9	116,4	122,6	115,5	123,8	106,4	März
105,5	110,1	94,1	106,2	103,0	106,7	107,9	April
115,3	113,5	103,5	116,0	111,2	116,8	101,2	Mai
108,7	113,0	100,9	109,1	105,9	109,7	102,2	Juni
106,3	107,9	99,2	106,7	101,7	107,6	96,2	Juli
105,1	96,9	103,1	105,3	103,9	105,5	90,1	August
116,5	112,3	115,8	116,6	106,1	118,3	117,7	September
109,8	130,7	100,7	110,2	96,6	112,4	104,4	Oktober
115,4	140,6	101,0	116,0	100,3	118,6	113,0	November
101,7	135,9	99,4	101,4	87,0	103,7	93,1	Dezember
105,1	132,7	100,7	105,0	104,1	105,1	80,6	2012 Januar
110,0	143,8	108,7	109,6	103,1	110,7	89,8	Februar
120,1	146,6	118,7	119,9	113,4	120,9	105,2	März
105,3	122,6	103,0	105,2	99,5	106,1	98,3	April
112,0	120,7	106,6	112,2	105,6	113,3	94,8	Mai
114,1	120,8	111,9	114,2	103,6	115,9	101,4	Juni
112,2	119,5	105,9	112,5	103,7	114,0	98,1	Juli
106,6	122,0	110,5	106,1	101,0	107,0	88,0	August
108,5	120,7	109,0	108,3	100,0	109,6	99,7	September
119,0	138,3	116,6	118,9	109,6	120,4	108,7	Oktober
112,8	130,3	103,3	113,1	101,0	115,1	107,4	November
91,9	126,8	101,5	90,9	80,0	92,6	82,1	Dezember
107,5	148,9	107,6	106,9	106,3	107,0	93,9	2013 Januar
105,9	151,6	105,3	105,3	100,0	106,2	110,4	Februar
114,1	166,3	113,4	113,4	105,1	114,8	109,9	März
114,9	140,8	108,5	114,9	106,0	116,4	100,4	April
107,3	135,7	103,2	107,1	105,9	107,3	106,7	Mai
110,7	125,0	105,7	110,8	103,8	111,9	124,6	Juni
112,3	118,8	107,3	112,5	106,1	113,6	129,0	Juli
101,8	129,8	98,8	101,6	95,6	102,6	157,8	August
114,3	130,4	103,6	114,7	101,9	116,8	152,2	September
118,9	154,9	115,8	118,6	110,4	120,0	151,2	Oktober
113,2	153,1	97,9	113,6	101,3	115,6	152,7	November
95,2	149,5	99,0	94,3	82,6	96,2	145,9	Dezember
106,3	159,3	104,9	105,6	107,4	105,4	266,7	2014 Januar
108,5	144,1	100,2	108,5	102,7	109,4	278,0	Februar
112,6	149,5	104,7	112,6	106,8	113,6	281,0	März
111,1	145,1	104,2	111,1	106,9	111,7	278,9	April
109,3	123,6	99,8	109,7	106,0	110,3	261,8	Mai
109,4	133,2	103,6	109,4	105,8	110,0	271,9	Juni
115,6	147,2	104,9	115,8	110,6	116,6	289,3	Juli
96,4	140,4	98,4	95,7	93,8	96,0	269,8	August
117,4	149,4	107,9	117,6	110,1	118,8	288,5	September

*) Außenhandelsindizes und Außenhandelsvolumen nach EGW können über Genesis-Online abgerufen werden
(Tabellen 51000-0057 jährlich, 51000-0058 monatlich bzw. Zeitreihen 51000BJ902 jährlich, 51000BM902 monatlich).

10.5 Index des Volumens (Jahr 2010 = 100) nach Warengruppen der Ernährungswirtschaft und der Gewerblichen Wirtschaft *)

10.5.2 Einfuhr
Insgesamt

Jahr, Monat		Insgesamt (EGW 1-9)	Ernährungs- wirtschaft (EGW 1-4)	Lebende Tiere (EGW 1)	Nahrungsmittel tierischen Ursprungs (EGW 2)	Nahrungsmittel pflanzlichen Ursprungs (EGW 3)	Genussmittel (EGW 4)
2008	Januar	104,3	101,6	98,1	99,9	103,9	95,1
	Februar	102,5	95,2	87,2	95,7	97,3	86,2
	März	102,4	96,3	71,7	98,5	99,7	80,9
	April	106,9	100,9	100,3	92,7	105,4	97,2
	Mai	101,2	101,5	73,5	106,3	102,9	90,3
	Juni	100,7	96,4	90,7	90,6	97,7	103,1
	Juli	106,6	98,3	81,7	97,1	99,8	97,1
	August	95,1	91,3	103,8	91,3	92,2	85,1
	September ..	105,2	96,4	83,4	97,7	95,5	100,5
	Oktober	107,8	102,0	87,5	103,0	100,0	111,6
	November ...	98,1	95,8	91,8	96,4	94,4	101,8
	Dezember ...	88,4	98,5	87,4	98,3	96,4	110,4
2009	Januar	87,8	99,2	114,6	100,9	97,9	98,6
	Februar	85,4	92,6	104,6	88,4	95,3	87,1
	März	91,0	103,1	100,4	95,0	106,7	103,6
	April	87,4	104,2	100,2	99,9	108,6	94,4
	Mai	80,5	95,7	122,5	92,8	98,4	85,5
	Juni	85,5	93,8	74,0	94,4	93,9	95,9
	Juli	87,5	97,5	100,1	92,4	98,4	102,9
	August	82,6	95,6	99,0	96,4	97,0	87,6
	September ...	95,9	99,0	89,4	103,1	96,3	104,4
	Oktober	97,6	99,9	92,7	105,8	96,8	103,1
	November ...	91,7	94,8	93,0	95,7	93,1	100,6
	Dezember ...	87,6	99,6	109,0	107,3	96,3	97,7
2010	Januar	89,4	94,3	99,0	95,6	93,4	94,6
	Februar	88,6	93,1	103,7	92,2	94,1	89,2
	März	108,6	107,5	90,1	110,8	107,6	103,9
	April	95,3	97,1	105,5	92,6	99,7	94,1
	Mai	99,2	101,7	106,0	102,8	101,9	98,3
	Juni	106,4	99,2	92,3	96,2	99,9	102,6
	Juli	100,0	98,8	100,2	92,3	99,8	106,4
	August	97,1	100,0	103,5	98,1	101,9	95,3
	September ...	102,9	100,4	90,1	101,8	99,2	103,9
	Oktober	106,5	104,0	113,0	104,4	103,3	105,1
	November ...	108,5	104,8	90,9	107,1	103,2	108,8
	Dezember ...	99,6	101,2	107,5	107,5	98,5	99,4
2011	Januar	101,2	100,3	91,0	99,7	100,8	101,0
	Februar	104,5	97,3	95,5	94,7	99,7	92,7
	März	115,2	109,1	97,1	108,7	109,3	110,8
	April	104,9	103,6	100,3	99,7	106,6	99,3
	Mai	112,0	107,0	98,2	102,2	109,6	106,8
	Juni	107,0	103,3	102,4	103,6	102,9	105,0
	Juli	107,0	96,5	95,4	94,2	95,3	105,3
	August	103,7	104,3	96,1	100,5	105,7	106,8
	September ...	110,0	103,6	100,1	100,4	103,7	109,2
	Oktober	108,6	105,1	93,6	107,0	103,7	109,2
	November ...	109,5	104,2	91,1	106,2	100,0	119,0
	Dezember ...	100,0	106,8	93,4	111,0	103,7	113,5
2012	Januar	101,7	99,4	90,0	94,4	102,3	98,2
	Februar	105,9	103,3	118,1	101,9	103,7	102,0
	März	112,6	111,0	100,9	108,7	112,6	110,5
	April	101,3	98,6	94,9	90,6	102,7	97,0
	Mai	108,1	108,9	112,9	103,6	112,2	104,7
	Juni	107,1	101,3	95,6	101,9	100,3	104,8
	Juli	105,0	102,8	96,7	101,8	100,5	114,8
	August	100,8	100,2	106,8	101,1	98,9	102,5
	September ...	102,1	98,6	92,3	97,1	99,6	98,6
	Oktober	114,4	112,9	107,6	118,9	109,1	118,3
	November ...	102,9	104,3	96,3	101,6	103,1	115,4
	Dezember ...	91,5	97,1	94,6	105,3	93,9	95,9
2013	Januar	105,1	106,0	119,9	108,9	103,4	108,9
	Februar	101,6	98,8	91,7	95,4	100,7	98,2
	März	105,5	106,3	104,6	106,3	107,9	100,3
	April	105,3	107,0	113,4	101,3	109,6	105,8
	Mai	106,4	109,3	96,7	101,0	114,3	106,1
	Juni	106,8	102,9	105,8	102,3	103,9	99,9
	Juli	109,2	105,2	88,8	98,9	106,6	113,7
	August	101,3	102,4	102,3	99,7	104,9	97,3
	September ...	105,8	105,4	104,2	105,7	106,1	102,2
	Oktober	114,5	114,6	107,0	116,6	113,7	115,5
	November ...	108,5	102,9	98,4	103,0	101,3	110,0
	Dezember ...	96,9	108,2	99,1	109,7	111,1	95,4
2014	Januar	107,8	100,9	110,3	97,1	103,5	95,7
	Februar	108,7	95,2	93,8	89,7	99,2	89,5
	März	111,0	98,0	80,2	94,1	100,4	98,5
	April	109,1	103,7	97,5	100,1	106,2	100,8
	Mai	107,1	97,3	86,5	91,4	100,4	97,6
	Juni	110,0	99,7	83,9	97,6	101,3	100,1
	Juli	113,0	99,3	88,5	93,3	101,6	102,7
	August	100,7	95,7	82,1	89,9	99,1	94,7
	September ...	113,7	100,5	99,5	103,7	98,6	102,6

*) Außenhandelsindizes und Außenhandelsvolumen nach EGW können über Genesis-Online abgerufen werden
(Tabellen 51000-0057 jährlich, 51000-0058 monatlich bzw. Zeitreihen 51000BJ902 jährlich, 51000BM902 monatlich).

**10.5 Index des Volumens (Jahr 2010 = 100) nach Warengruppen der Ernährungswirtschaft
und der Gewerblichen Wirtschaft *)**

10.5.2 Einfuhr

Insgesamt

Gewerbliche Wirtschaft (EGW 5-8)	Rohstoffe (EGW 5)	Halbwaren (EGW 6)	Fertigwaren (EGW 7+8)	Vorerzeugnisse (EGW 7)	Enderzeugnisse (EGW 8)	Andere nicht aufgliederbare Warenverkehre (EGW 9)	Jahr, Monat
105,5	119,1	92,7	105,1	108,5	104,5	79,5	2008 Januar
103,8	109,4	100,0	103,5	106,4	102,9	84,7	Februar
102,6	109,6	92,6	102,9	111,8	101,4	113,6	März
107,6	113,5	92,8	108,8	115,1	107,7	102,2	April
100,9	102,7	93,0	101,7	111,1	100,1	109,3	Mai
101,0	95,2	102,9	101,6	113,5	99,6	105,6	Juni
107,5	109,9	103,7	107,6	115,0	106,4	102,8	Juli
94,8	93,0	100,9	94,2	102,0	92,9	115,2	August
105,5	103,1	99,0	106,7	107,9	106,5	121,4	September
107,1	99,4	114,3	107,4	109,1	107,1	142,5	Oktober
96,8	107,3	89,9	96,2	93,4	96,7	137,7	November
86,5	106,5	85,1	83,6	75,1	85,0	116,0	Dezember
86,9	110,9	81,0	83,9	84,1	83,9	84,2	2009 Januar
84,8	94,2	89,7	82,6	80,2	83,1	83,2	Februar
90,1	95,7	92,8	88,8	86,5	89,2	85,3	März
85,8	89,4	87,1	85,1	79,3	86,2	87,9	April
79,0	93,7	74,9	77,3	78,9	77,0	82,1	Mai
84,5	87,9	84,6	84,0	84,3	83,9	93,0	Juni
86,3	90,9	83,1	86,0	89,6	85,4	96,5	Juli
81,0	101,1	80,9	78,0	78,0	78,0	94,2	August
95,6	111,9	85,3	94,5	90,9	95,2	96,3	September
96,5	100,6	91,6	96,5	95,3	96,8	124,5	Oktober
90,4	91,5	87,7	90,6	90,3	90,6	119,5	November
85,5	102,5	84,5	83,0	81,5	83,2	117,6	Dezember
88,9	97,1	90,5	87,5	87,1	87,6	91,3	2010 Januar
88,1	95,6	87,9	87,0	89,4	86,6	92,4	Februar
108,8	105,5	106,2	109,7	108,9	109,8	105,2	März
95,1	104,7	95,4	93,7	98,4	92,8	96,1	April
99,0	104,2	100,4	98,1	103,9	97,0	99,1	Mai
107,1	101,1	108,2	107,9	106,1	108,2	103,8	Juni
100,0	97,1	98,2	100,7	104,6	100,1	101,2	Juli
96,8	99,2	103,4	95,6	98,6	95,0	99,1	August
103,2	80,8	104,4	106,4	105,7	106,5	99,1	September
106,7	99,5	108,7	107,4	105,1	107,8	109,2	Oktober
109,1	103,6	103,0	110,8	104,5	111,9	97,9	November
99,2	103,7	94,9	99,0	92,7	100,2	109,0	Dezember
101,5	108,4	94,1	101,4	103,0	101,2	96,2	2011 Januar
105,4	107,7	96,9	106,2	107,5	106,0	95,9	Februar
115,8	102,6	107,9	118,8	121,3	118,4	111,1	März
105,0	106,3	104,0	105,0	111,7	103,8	105,3	April
112,6	92,6	107,7	116,1	115,3	116,3	109,4	Mai
107,1	86,6	102,9	110,7	113,6	110,2	112,0	Juni
107,8	109,2	107,7	107,6	109,7	107,3	109,2	Juli
103,6	90,2	108,2	105,0	101,8	105,5	105,6	August
110,5	95,9	101,2	113,9	106,5	115,3	112,1	September
108,4	103,6	96,7	110,6	104,4	111,7	123,4	Oktober
109,7	106,1	99,4	111,6	99,6	113,7	118,1	November
98,9	104,1	92,0	99,0	90,7	100,6	115,8	Dezember
101,8	103,3	93,0	102,6	104,1	102,3	103,1	2012 Januar
106,6	106,4	98,5	107,5	105,0	108,0	92,9	Februar
113,4	117,5	106,4	113,5	111,1	114,0	94,6	März
101,7	96,0	95,2	103,3	102,6	103,4	97,5	April
107,8	98,1	103,2	109,7	108,2	110,0	116,3	Mai
107,7	98,2	98,9	110,1	109,2	110,2	106,4	Juni
104,5	98,7	102,2	105,7	107,6	105,3	124,1	Juli
100,6	96,0	92,3	102,2	98,3	102,9	109,5	August
102,3	98,7	91,8	104,0	98,9	104,9	106,2	September
114,0	118,0	101,8	114,8	107,3	116,2	130,0	Oktober
102,4	95,4	91,4	104,7	94,7	106,5	114,3	November
90,0	116,0	78,0	87,5	78,0	89,2	119,4	Dezember
105,6	109,9	96,8	105,9	107,2	105,7	86,1	2013 Januar
101,9	110,3	94,7	101,4	98,3	102,0	101,6	Februar
104,9	105,9	100,3	105,2	102,7	105,7	121,3	März
105,1	99,9	96,4	106,8	107,8	106,6	107,0	April
105,4	101,4	97,5	106,9	106,0	107,0	127,9	Mai
106,2	107,8	101,8	106,4	104,6	106,7	135,6	Juni
109,2	105,7	99,6	110,7	112,6	110,3	121,7	Juli
99,8	112,6	93,9	98,5	98,6	98,5	140,6	August
104,9	97,7	90,8	107,5	103,5	108,2	132,4	September
113,4	106,9	99,1	115,8	112,5	116,4	147,6	Oktober
107,8	110,2	93,9	108,9	102,9	110,0	143,4	November
93,8	109,5	82,6	92,6	83,7	94,2	155,5	Dezember
102,8	112,4	87,1	102,9	109,4	101,8	270,1	2014 Januar
104,3	109,2	92,1	104,8	108,2	104,2	271,1	Februar
106,6	107,6	92,5	107,9	104,9	108,5	269,1	März
103,9	100,2	95,9	105,3	108,7	104,6	270,8	April
102,6	102,3	90,9	103,9	107,9	103,2	258,7	Mai
105,7	94,3	100,0	108,0	108,3	107,9	260,5	Juni
108,9	94,9	102,7	111,7	113,8	111,3	264,2	Juli
95,5	101,2	94,6	94,7	96,9	94,3	262,5	August
109,3	101,2	98,1	111,7	105,9	112,7	272,4	September

*) Außenhandelsindizes und Außenhandelsvolumen nach EGW können über Genesis-Online abgerufen werden
(Tabellen 51000-0057 jährlich, 51000-0058 monatlich bzw. Zeitreihen 51000BJ902 jährlich, 51000BM902 monatlich).

10.6 Index der Durchschnittswerte (Jahr 2010 = 100) nach Warengruppen der Ernährungswirtschaft und der Gewerblichen Wirtschaft *)

10.6.1 Ausfuhr

Insgesamt

Jahr, Monat		Insgesamt (EGW 1-9)	Ernährungs- wirtschaft (EGW 1-4)	Lebende Tiere (EGW 1)	Nahrungsmittel tierischen Ursprungs (EGW 2)	Nahrungsmittel pflanzlichen Ursprungs (EGW 3)	Genussmittel (EGW 4)
2008	Januar	102,6	102,8	100,2	105,2	102,3	99,2
	Februar	101,8	103,4	97,2	104,4	103,3	102,0
	März	100,9	103,9	95,9	105,4	104,4	100,2
	April	102,2	104,7	100,3	102,5	107,9	100,6
	Mai	101,1	104,2	100,1	102,4	106,5	102,0
	Juni	102,8	104,6	103,2	105,6	105,4	101,2
	Juli	104,2	105,1	106,1	105,5	105,5	103,4
	August	105,2	104,3	102,1	107,0	103,4	101,3
	September ..	103,4	105,7	102,8	107,9	104,6	104,5
	Oktober	104,3	104,8	104,0	105,5	105,4	101,9
	November ...	104,5	102,7	104,8	103,7	102,6	101,0
	Dezember ...	107,5	101,6	106,5	102,8	102,0	97,3
2009	Januar	103,3	100,2	104,4	97,5	102,1	100,3
	Februar	103,0	100,1	106,5	96,0	103,6	97,6
	März	103,4	98,9	106,5	94,1	101,6	99,7
	April	101,9	98,3	101,6	93,8	100,5	101,7
	Mai	100,8	97,2	104,8	94,9	99,4	95,6
	Juni	100,4	97,7	104,3	94,6	99,1	99,1
	Juli	102,4	97,0	105,4	95,3	97,5	97,9
	August	101,5	95,7	98,4	94,2	96,2	97,0
	September ...	100,3	96,5	101,8	95,2	96,4	98,5
	Oktober	100,9	95,2	95,8	93,3	96,0	96,6
	November ...	101,6	96,8	99,8	96,2	96,4	98,7
	Dezember ...	103,2	96,4	99,5	96,6	96,2	95,8
2010	Januar	95,8	95,7	97,1	94,5	96,9	94,4
	Februar	96,3	96,6	96,7	95,3	97,8	96,0
	März	97,9	96,7	96,0	96,5	96,5	97,6
	April	98,4	97,5	90,2	98,5	97,0	97,5
	Mai	98,7	97,6	98,8	99,3	96,2	97,8
	Juni	101,0	99,1	101,4	100,6	97,0	101,1
	Juli	102,2	100,3	102,7	102,1	98,4	101,3
	August	100,6	100,7	99,2	102,3	99,5	100,8
	September ...	100,5	102,9	101,0	102,2	103,6	102,7
	Oktober	100,3	102,5	97,9	101,2	103,7	102,4
	November ...	101,2	103,4	106,8	102,3	103,8	104,4
	Dezember ...	104,3	104,2	110,9	103,8	104,9	102,0
2011	Januar	101,8	105,8	109,7	103,6	108,2	103,2
	Februar	101,8	107,6	104,4	104,9	110,6	104,5
	März	102,6	108,5	102,7	106,4	110,7	107,4
	April	101,6	109,5	111,4	108,7	110,6	107,7
	Mai	102,1	109,1	113,2	108,3	110,6	106,3
	Juni	102,6	109,0	107,7	109,2	108,9	109,0
	Juli	102,7	109,5	118,7	110,4	108,0	110,8
	August	103,2	109,1	119,6	109,6	108,6	108,2
	September ...	103,5	109,9	109,1	110,1	109,9	109,5
	Oktober	103,0	110,0	111,0	110,2	110,0	109,3
	November ...	103,8	110,6	118,6	111,4	110,4	108,9
	Dezember ...	105,9	110,3	127,2	110,9	109,8	108,0
2012	Januar	105,7	113,9	115,0	114,6	113,4	113,6
	Februar	106,7	114,1	111,1	115,0	113,7	113,7
	März	105,8	113,8	114,9	115,7	112,5	113,2
	April	106,5	114,6	118,2	115,9	114,3	112,7
	Mai	106,2	113,6	122,1	114,1	113,5	112,3
	Juni	106,4	113,7	116,1	112,2	115,2	112,8
	Juli	107,0	113,8	116,5	112,8	114,7	112,9
	August	108,6	116,3	125,7	115,0	117,7	114,0
	September ...	108,0	116,4	123,0	117,2	116,6	113,2
	Oktober	106,2	117,8	123,3	118,2	119,4	111,7
	November ...	106,2	117,0	121,8	118,6	118,2	110,0
	Dezember ...	109,3	116,9	123,4	118,5	118,2	109,5
2013	Januar	105,2	117,8	126,2	117,2	120,3	110,3
	Februar	106,8	117,0	122,6	116,2	119,1	111,7
	März	105,6	116,6	122,1	116,1	118,0	112,8
	April	104,9	118,0	115,1	117,7	120,2	112,3
	Mai	105,0	117,5	114,5	119,4	118,3	111,3
	Juni	106,5	118,0	116,8	119,5	119,5	110,7
	Juli	105,7	117,1	117,7	120,2	117,1	110,3
	August	105,3	117,4	116,8	123,1	116,0	110,2
	September ...	105,2	117,2	122,9	123,2	115,1	110,6
	Oktober	106,0	117,2	119,2	122,4	116,1	109,8
	November ...	106,0	115,3	117,9	121,0	114,5	105,8
	Dezember ...	108,1	115,7	119,7	121,4	113,9	108,7
2014	Januar	106,4	116,8	121,1	120,9	116,2	108,8
	Februar	106,5	116,3	111,1	119,7	117,2	107,6
	März	106,4	116,9	108,7	120,4	117,2	109,8
	April	105,5	117,0	111,9	119,0	117,5	111,8
	Mai	105,2	115,9	113,7	118,5	116,1	110,4
	Juni	106,9	116,3	119,3	118,6	116,2	111,6
	Juli	109,3	116,3	112,5	117,8	116,2	114,2
	August	107,6	115,6	110,8	117,5	114,5	115,6
	September ...	108,7	114,5	111,9	114,5	115,1	112,9

*) Außenhandelsindizes und Außenhandelsvolumen nach EGW können über Genesis-Online abgerufen werden
(Tabellen 51000-0057 jährlich, 51000-0058 monatlich bzw. Zeitreihen 51000BJ902 jährlich, 51000BM902 monatlich).

10.6 Index der Durchschnittswerte (Jahr 2010 = 100) nach Warengruppen der Ernährungswirtschaft und der Gewerblichen Wirtschaft *)

10.6.1 Ausfuhr

Insgesamt

Gewerbliche Wirtschaft (EGW 5-8)	Rohstoffe (EGW 5)	Halbwaren (EGW 6)	Fertigwaren (EGW 7+8)	Vorerzeugnisse (EGW 7)	Enderzeugnisse (EGW 8)	Andere nicht aufgliederbare Warenverkehre (EGW 9)	Jahr, Monat
102,7	100,1	100,8	102,9	115,4	100,8	96,5	2008 Januar
101,7	104,4	104,9	101,5	112,2	99,8	104,4	Februar
100,7	106,7	106,0	100,3	113,4	98,2	106,2	März
102,1	106,8	109,6	101,5	110,9	100,1	103,9	April
100,8	103,9	114,1	99,9	112,2	97,9	105,1	Mai
102,6	105,8	118,1	101,6	114,7	99,5	106,3	Juni
104,2	104,8	117,3	103,3	115,2	101,5	98,4	Juli
105,2	116,4	115,8	104,4	120,4	101,8	107,5	August
103,3	113,8	113,2	102,7	116,3	100,6	100,7	September
104,1	119,2	107,8	103,7	115,3	102,0	109,5	Oktober
104,5	114,3	98,4	104,8	113,8	103,6	110,6	November
108,0	121,7	87,3	109,4	113,1	108,9	105,1	Dezember
103,7	113,9	83,9	104,9	103,2	105,1	98,1	2009 Januar
103,4	103,4	82,7	104,9	105,5	104,8	94,1	Februar
103,9	100,4	81,0	105,6	106,8	105,5	97,1	März
102,6	92,2	79,7	104,6	107,7	104,1	85,1	April
101,4	91,0	81,2	103,1	97,0	104,2	88,7	Mai
100,7	89,1	86,2	101,9	96,2	102,9	92,3	Juni
103,1	87,8	83,9	104,7	95,1	106,4	89,1	Juli
102,1	80,5	85,7	103,7	92,6	105,8	93,7	August
100,7	84,7	84,6	102,0	96,4	102,9	96,6	September
101,2	85,0	87,1	102,4	96,0	103,5	100,7	Oktober
102,0	87,0	87,6	103,1	98,7	103,8	100,4	November
103,6	85,3	87,0	105,1	95,7	106,5	105,1	Dezember
95,7	93,0	90,8	96,1	93,8	96,5	101,7	2010 Januar
96,2	95,2	92,1	96,5	95,1	96,7	103,5	Februar
98,1	96,8	95,0	98,3	96,0	98,7	93,2	März
98,6	97,1	99,1	98,6	99,0	98,5	94,0	April
98,9	96,9	102,8	98,6	98,9	98,6	96,0	Mai
101,1	98,2	103,2	101,0	100,2	101,1	101,2	Juni
102,4	102,1	99,7	102,6	102,1	102,6	100,9	Juli
100,6	101,7	99,1	100,7	101,4	100,6	98,8	August
100,4	102,7	101,0	100,3	102,7	100,0	97,4	September
100,2	103,6	101,1	100,1	102,4	99,8	97,8	Oktober
100,9	105,1	105,2	100,6	103,5	100,2	108,4	November
104,2	109,3	108,7	103,8	102,9	103,9	112,8	Dezember
101,4	111,1	111,1	100,6	105,9	99,7	108,3	2011 Januar
101,5	113,6	112,7	100,6	106,9	99,5	101,6	Februar
102,2	112,6	115,6	101,2	108,0	100,1	111,0	März
101,3	113,7	115,8	100,3	108,3	99,0	96,5	April
101,5	115,9	119,1	100,3	109,1	99,0	110,9	Mai
102,2	116,4	114,5	101,3	109,0	100,1	103,9	Juni
102,3	118,2	117,6	101,2	108,0	100,2	103,1	Juli
102,7	117,7	119,4	101,5	105,8	100,7	112,2	August
103,2	119,3	122,2	101,8	108,8	100,8	100,7	September
102,7	120,6	118,9	101,4	109,7	100,3	100,9	Oktober
103,5	116,6	117,6	102,5	107,2	101,8	99,4	November
105,6	119,0	118,0	104,6	106,3	104,4	104,6	Dezember
105,0	121,5	142,1	102,7	108,3	101,8	122,6	2012 Januar
106,3	122,6	139,8	104,1	109,1	103,4	107,3	Februar
105,5	122,0	138,8	103,3	106,4	102,9	101,3	März
106,2	118,1	144,5	103,9	108,9	103,1	97,9	April
105,8	119,0	141,0	103,7	110,1	102,7	107,1	Mai
106,1	118,0	134,7	104,4	110,3	103,5	96,4	Juni
106,8	113,7	136,7	105,1	107,5	104,8	97,0	Juli
108,1	117,8	143,7	105,9	109,7	105,3	111,2	August
107,6	115,1	142,3	105,5	107,9	105,2	100,4	September
105,5	117,9	139,0	103,5	108,3	102,8	100,8	Oktober
105,8	120,7	138,6	103,8	106,9	103,4	95,8	November
108,9	122,5	141,6	106,5	105,6	106,7	103,2	Dezember
104,6	124,6	137,7	102,4	110,4	101,1	94,8	2013 Januar
106,3	122,1	137,2	104,3	106,2	104,0	101,9	Februar
105,2	123,3	134,0	103,3	106,4	102,8	93,8	März
104,4	118,5	131,3	102,8	106,6	102,2	91,3	April
104,5	118,8	131,8	102,8	104,8	102,4	94,0	Mai
106,0	119,4	131,5	104,5	105,2	104,3	97,5	Juni
105,5	116,1	132,4	103,9	104,4	103,9	85,2	Juli
105,4	116,2	134,2	103,7	104,2	103,6	73,4	August
105,2	117,2	132,3	103,6	103,0	103,7	79,8	September
105,9	117,0	125,6	104,6	103,8	104,7	83,5	Oktober
105,9	119,8	130,4	104,4	105,2	104,3	89,1	November
108,1	121,0	132,3	106,5	103,1	106,9	90,3	Dezember
105,7	119,5	125,8	104,3	103,1	104,5	109,5	2014 Januar
106,0	120,1	131,3	104,4	103,5	104,5	106,2	Februar
105,8	118,1	129,1	104,4	102,2	104,8	107,1	März
104,7	111,1	126,4	103,5	102,3	103,6	109,6	April
104,1	109,9	127,6	102,8	102,3	102,9	116,1	Mai
106,0	105,0	126,8	104,9	102,5	105,3	114,0	Juni
108,7	105,1	129,7	107,7	102,6	108,5	112,7	Juli
107,3	98,9	128,5	106,3	103,7	106,7	101,9	August
108,1	105,7	132,0	106,9	103,4	107,5	115,3	September

*) Außenhandelsindizes und Außenhandelsvolumen nach EGW können über Genesis-Online abgerufen werden
(Tabellen 51000-0057 jährlich, 51000-0058 monatlich bzw. Zeitreihen 51000BJ902 jährlich, 51000BM902 monatlich).

10.6 Index der Durchschnittswerte (Jahr 2010 = 100) nach Warengruppen der Ernährungswirtschaft und der Gewerblichen Wirtschaft *)

**10.6.2 Einfuhr
Insgesamt**

Jahr, Monat		Insgesamt (EGW 1-9)	Ernährungs- wirtschaft (EGW 1-4)	Lebende Tiere (EGW 1)	Nahrungsmittel tierischen Ursprungs (EGW 2)	Nahrungsmittel pflanzlichen Ursprungs (EGW 3)	Genussmittel (EGW 4)
2008	Januar	100,9	99,0	84,8	99,6	97,2	109,5
	Februar	103,1	100,1	88,6	99,7	99,5	106,8
	März	102,3	101,6	93,2	100,3	100,5	113,0
	April	103,5	102,1	97,4	100,0	101,4	110,5
	Mai	102,6	101,5	99,9	98,3	102,0	106,6
	Juni	106,8	103,0	106,8	102,4	102,4	105,7
	Juli	107,1	103,7	107,0	103,0	102,6	110,3
	August	107,0	103,1	114,6	101,7	103,1	103,5
	September ..	107,2	103,5	112,6	102,9	102,0	109,7
	Oktober	106,2	102,4	108,6	102,5	100,5	109,3
	November ...	107,1	104,5	104,6	105,1	102,2	113,4
	Dezember ...	106,7	102,6	99,9	102,9	100,7	110,4
2009	Januar	100,6	98,9	101,8	97,8	99,3	99,2
	Februar	101,2	99,4	102,0	97,0	98,9	105,6
	März	101,5	98,4	104,4	97,2	97,9	102,1
	April	97,6	97,9	101,5	96,0	97,9	101,0
	Mai	98,2	97,6	105,5	95,3	97,2	102,4
	Juni	97,7	95,8	105,5	95,1	95,1	98,7
	Juli	98,6	95,7	108,1	94,2	94,6	100,9
	August	97,0	94,2	105,1	94,5	92,1	101,8
	September ...	97,2	94,4	100,0	92,3	93,3	101,6
	Oktober	96,5	93,6	91,8	93,9	92,6	97,0
	November ...	96,5	95,5	94,0	95,1	93,1	105,7
	Dezember ...	98,7	95,9	91,6	97,3	95,1	97,2
2010	Januar	92,8	94,9	96,8	94,9	95,9	90,7
	Februar	96,7	97,0	102,1	95,2	98,3	93,6
	März	96,1	98,3	102,0	97,1	99,7	94,1
	April	98,3	99,0	96,8	97,3	100,4	96,3
	Mai	100,5	99,1	101,8	98,7	100,0	95,4
	Juni	100,8	100,1	107,4	101,5	99,2	99,7
	Juli	103,1	99,9	101,3	100,4	99,5	100,3
	August	100,8	99,7	101,6	100,6	98,7	102,0
	September ...	101,8	101,3	94,6	102,2	99,8	106,2
	Oktober	101,1	101,7	94,0	102,0	100,8	105,8
	November ...	102,5	102,9	103,2	102,8	102,3	105,4
	Dezember ...	103,6	105,2	100,0	105,3	104,9	106,9
2011	Januar	104,0	106,3	96,4	100,8	107,5	112,4
	Februar	105,2	109,6	102,7	105,2	110,5	114,6
	März	104,9	109,9	107,0	106,7	109,8	116,5
	April	106,4	109,5	109,9	107,6	108,6	116,9
	Mai	104,8	109,5	111,8	106,9	108,4	117,9
	Juni	106,5	108,7	107,4	108,0	106,5	118,5
	Juli	106,4	109,2	108,7	107,6	107,4	118,5
	August	107,4	108,2	102,6	108,0	105,9	117,8
	September ...	107,0	108,3	108,1	108,9	105,5	118,0
	Oktober	109,1	109,2	102,6	109,9	106,8	117,9
	November ...	108,0	109,7	109,4	111,0	107,1	116,4
	Dezember ...	109,6	110,0	112,5	111,0	107,3	117,6
2012	Januar	110,3	111,7	111,5	111,7	109,6	120,7
	Februar	110,5	111,7	110,4	114,0	109,6	116,7
	März	111,8	112,5	118,1	112,9	110,3	120,5
	April	111,0	112,4	121,2	111,4	110,6	120,5
	Mai	110,1	112,5	116,5	111,2	111,4	118,8
	Juni	110,1	112,7	114,9	108,4	113,4	117,3
	Juli	112,1	111,7	109,7	108,6	111,7	116,9
	August	112,6	113,6	117,0	112,0	112,4	120,9
	September ...	112,7	114,6	125,7	112,7	113,5	120,6
	Oktober	111,4	114,3	124,1	113,8	113,7	116,1
	November ...	115,4	116,1	121,5	114,0	116,1	118,6
	Dezember ...	112,7	116,2	120,6	114,8	116,9	115,9
2013	Januar	110,5	113,6	120,9	110,9	115,1	111,2
	Februar	109,3	113,6	122,0	111,7	114,1	113,8
	März	111,0	114,1	122,8	112,3	114,6	114,2
	April	111,7	114,0	119,4	111,0	114,6	116,1
	Mai	108,4	114,2	113,1	112,7	115,4	111,7
	Juni	109,2	114,5	120,9	111,1	115,6	114,7
	Juli	108,9	113,0	119,3	112,8	113,6	110,0
	August	109,6	111,9	122,4	115,2	110,3	111,1
	September ...	108,8	111,5	126,1	113,0	109,9	112,8
	Oktober	109,6	111,1	120,5	113,8	109,7	109,9
	November ...	109,2	111,8	119,9	115,6	109,7	111,9
	Dezember ...	109,0	113,3	116,5	116,4	112,6	109,5
2014	Januar	108,6	113,3	117,3	115,8	113,9	105,7
	Februar	108,4	112,1	114,6	113,8	112,7	106,1
	März	110,7	112,6	113,9	115,9	112,6	106,8
	April	108,8	112,3	115,7	115,1	111,3	110,8
	Mai	107,5	112,3	116,9	113,2	111,6	113,2
	Juni	108,3	113,2	119,7	114,1	111,9	115,7
	Juli	106,3	113,2	116,0	113,7	111,7	118,1
	August	107,8	112,0	114,2	113,8	110,2	116,3
	September ...	109,5	112,4	107,8	111,8	110,7	120,5

*) Außenhandelsindizes und Außenhandelsvolumen nach EGW können über Genesis-Online abgerufen werden
(Tabellen 51000-0057 jährlich, 51000-0058 monatlich bzw. Zeitreihen 51000BJ902 jährlich, 51000BM902 monatlich).

10.6 Index der Durchschnittswerte (Jahr 2010 = 100) nach Warengruppen der Ernährungswirtschaft und der Gewerblichen Wirtschaft *)

10.6.2 Einfuhr

Insgesamt

Gewerbliche Wirtschaft (EGW 5-8)	Rohstoffe (EGW 5)	Halbwaren (EGW 6)	Fertigwaren (EGW 7+8)	Vorerzeugnisse (EGW 7)	Enderzeugnisse (EGW 8)	Andere nicht aufgliederbare Warenverkehre (EGW 9)	Jahr, Monat
101,1	103,1	102,4	100,5	111,5	98,6	99,0	2008 Januar
103,4	106,9	102,4	103,0	113,8	101,1	99,9	Februar
103,3	106,9	103,6	102,6	110,3	101,1	79,6	März
103,8	113,2	106,2	102,0	112,3	100,2	98,6	April
102,6	115,3	109,3	99,8	112,0	97,5	102,8	Mai
107,1	124,8	111,2	104,0	116,9	101,4	105,4	Juni
107,5	128,4	116,4	103,0	115,4	100,7	104,6	Juli
107,9	134,7	114,1	102,8	116,5	100,2	95,4	August
107,8	127,2	113,0	104,2	120,2	101,4	99,6	September
106,9	122,0	108,3	104,5	116,1	102,5	99,2	Oktober
107,4	112,3	100,6	107,5	113,4	106,5	104,9	November
107,2	103,6	87,3	110,7	112,3	110,5	106,2	Dezember
100,9	89,6	80,4	105,9	103,9	106,3	95,9	2009 Januar
101,4	87,4	78,0	107,4	101,8	108,4	100,1	Februar
100,9	87,9	76,7	106,6	98,3	108,0	130,4	März
97,5	80,2	75,5	103,5	100,0	104,0	97,6	April
98,1	79,4	73,8	104,9	97,3	106,4	103,3	Mai
97,8	82,0	76,8	103,3	95,6	104,7	101,4	Juni
98,9	87,2	77,6	103,7	96,2	105,1	97,5	Juli
97,5	82,6	79,0	103,2	96,6	104,4	92,0	August
97,3	84,6	80,9	101,7	96,9	102,5	102,6	September
97,1	83,2	81,8	101,4	96,2	102,3	89,5	Oktober
96,5	83,0	81,6	100,6	93,8	101,9	98,0	November
99,4	87,2	85,3	103,7	96,3	105,1	89,9	Dezember
92,7	88,4	83,2	94,7	93,2	94,9	91,7	2010 Januar
96,6	91,6	91,1	98,1	93,8	98,9	98,5	Februar
95,8	91,8	93,9	96,5	94,4	96,9	102,2	März
98,3	95,5	98,8	98,7	96,2	99,2	96,6	April
100,7	101,6	106,0	99,9	99,2	100,0	98,6	Mai
100,8	101,0	105,5	100,2	99,4	100,3	102,8	Juni
103,5	105,0	100,6	103,7	101,4	104,1	99,4	Juli
101,1	103,7	98,2	101,2	100,6	101,3	94,1	August
101,8	104,8	102,5	101,3	101,7	101,3	105,1	September
101,2	105,3	100,9	100,6	104,6	100,0	98,8	Oktober
102,2	108,3	105,9	100,9	105,5	100,1	112,1	November
103,8	111,5	110,6	101,7	103,8	101,3	95,9	Dezember
104,0	117,6	112,6	100,8	106,1	99,8	96,0	2011 Januar
104,8	121,7	118,7	100,6	108,2	99,2	105,7	Februar
104,4	125,0	116,2	100,4	108,4	99,0	105,2	März
106,2	130,8	120,9	100,6	105,5	99,7	102,8	April
104,0	130,7	118,9	99,0	108,7	97,3	117,3	Mai
106,3	130,8	120,0	101,8	110,9	100,1	104,9	Juni
106,3	130,8	119,5	100,9	112,0	98,9	101,5	Juli
107,4	133,7	122,8	102,0	114,7	99,8	103,4	August
106,9	131,6	121,1	102,2	113,4	100,3	107,8	September
109,3	132,6	119,2	105,0	115,9	103,2	101,7	Oktober
107,8	135,0	118,7	102,7	111,5	101,3	109,7	November
109,7	136,9	117,7	104,5	112,6	103,2	105,6	Dezember
110,9	138,9	139,2	103,8	106,7	103,3	92,1	2012 Januar
110,5	141,4	145,0	102,4	109,6	101,2	109,0	Februar
111,7	145,3	142,6	103,3	113,1	101,6	112,5	März
110,7	145,4	140,6	102,8	110,4	101,5	116,6	April
110,1	143,6	140,3	102,5	109,5	101,2	105,7	Mai
109,5	138,2	144,4	102,2	108,4	101,1	120,9	Juni
112,5	131,8	146,9	106,1	108,8	105,6	103,6	Juli
112,5	137,1	141,5	106,2	110,4	105,5	110,8	August
112,3	142,3	138,1	105,5	116,7	103,6	120,8	September
111,3	142,5	146,3	103,1	109,0	102,1	108,3	Oktober
115,0	138,6	153,3	108,0	122,2	105,8	123,6	November
112,9	138,6	151,6	104,0	111,9	102,8	100,7	Dezember
110,3	137,4	140,9	103,2	108,0	102,3	108,9	2013 Januar
108,7	138,6	135,8	101,2	106,5	100,2	114,9	Februar
111,3	134,8	139,2	105,1	108,8	104,4	95,4	März
111,6	134,5	152,7	104,5	110,4	103,4	108,8	April
107,8	129,9	150,3	100,6	107,8	99,4	109,3	Mai
108,8	130,4	145,9	101,9	105,4	101,3	106,6	Juni
108,4	129,0	141,4	102,3	104,6	101,9	111,1	Juli
110,0	131,6	142,3	103,2	105,9	102,7	95,9	August
108,8	130,1	140,7	103,1	108,1	102,2	102,8	September
109,5	131,4	144,2	103,3	102,6	103,5	108,9	Oktober
109,0	129,7	145,3	102,6	107,1	101,8	107,8	November
109,2	128,9	135,4	103,2	103,1	103,3	98,6	Dezember
108,6	128,8	128,1	103,6	102,1	103,9	103,6	2014 Januar
108,3	128,2	137,3	102,6	102,7	102,6	105,8	Februar
110,4	127,8	128,3	106,2	105,6	106,4	112,5	März
108,6	122,3	137,2	103,9	102,9	104,1	107,4	April
107,1	121,3	141,5	101,9	101,6	101,9	107,6	Mai
107,5	118,8	136,6	103,3	101,3	103,6	112,8	Juni
105,5	116,8	131,8	101,5	102,4	101,4	109,8	Juli
108,4	113,3	137,0	104,7	106,9	104,3	97,1	August
109,2	114,0	144,1	105,4	103,9	105,6	109,9	September

*) Außenhandelsindizes und Außenhandelsvolumen nach EGW können über Genesis-Online abgerufen werden
(Tabellen 51000-0057 jährlich, 51000-0058 monatlich bzw. Zeitreihen 51000BJ902 jährlich, 51000BM902 monatlich).

**10.7 Terms of Trade (Jahr 2010 = 100) nach Warengruppen der Ernährungswirtschaft
und der Gewerblichen Wirtschaft^{*)}**
Insgesamt

Jahr, Monat	Insgesamt (EGW 1-9)	Ernährungs- wirtschaft (EGW 1-4)	lebende Tiere (EGW 1)	Nahrungsmittel tierischen Ursprungs (EGW 2)	Nahrungsmittel pflanzlichen Ursprungs (EGW 3)	Genussmittel (EGW 4)
2008						
Januar	101,7	103,8	118,2	105,6	105,2	90,6
Februar	98,7	103,3	109,7	104,7	103,8	95,5
März	98,6	102,3	102,9	105,1	103,9	88,7
April	98,7	102,5	103,0	102,5	106,4	91,0
Mai	98,5	102,7	100,2	104,2	104,4	95,7
Juni	96,3	101,6	96,6	103,1	102,9	95,7
Juli	97,3	101,4	99,2	102,4	102,8	93,7
August	98,3	101,2	89,1	105,2	100,3	97,9
September ..	96,5	102,1	91,3	104,9	102,5	95,3
Oktober	98,2	102,3	95,8	102,9	104,9	93,2
November ...	97,6	98,3	100,2	98,7	100,4	89,1
Dezember ...	100,7	99,0	106,6	99,9	101,3	88,1
2009						
Januar	102,7	101,3	102,6	99,7	102,8	101,1
Februar	101,8	100,7	104,4	99,0	104,8	92,4
März	101,9	100,5	102,0	96,8	103,8	97,6
April	104,4	100,4	100,1	97,7	102,7	100,7
Mai	102,6	99,6	99,3	99,6	102,3	93,4
Juni	102,8	102,0	98,9	99,5	104,2	100,4
Juli	103,9	101,4	97,5	101,2	103,1	97,0
August	104,6	101,6	93,6	99,7	104,5	95,3
September ..	103,2	102,2	101,8	103,1	103,3	96,9
Oktober	104,6	101,7	104,4	99,4	103,7	99,6
November ...	105,3	101,4	106,2	101,2	103,5	93,4
Dezember ...	104,6	100,5	108,6	99,3	101,2	98,6
2010						
Januar	103,2	100,8	100,3	99,6	101,0	104,1
Februar	99,6	99,6	94,7	100,1	99,5	102,6
März	101,9	98,4	94,1	99,4	96,8	103,7
April	100,1	98,5	93,2	101,2	96,6	101,2
Mai	98,2	98,5	97,1	100,6	96,2	102,5
Juni	100,2	99,0	94,4	99,1	97,8	101,4
Juli	99,1	100,4	101,4	101,7	98,9	101,0
August	99,8	101,0	97,6	101,7	100,8	98,8
September ..	98,7	101,6	106,8	100,0	103,8	96,7
Oktober	99,2	100,8	104,1	99,2	102,9	96,8
November ...	98,7	100,5	103,5	99,5	101,5	99,1
Dezember ...	100,7	99,0	110,9	98,6	100,0	95,4
2011						
Januar	97,9	99,5	113,8	102,8	100,7	91,8
Februar	96,8	98,2	101,7	99,7	100,1	91,2
März	97,8	98,7	96,0	99,7	100,8	92,2
April	95,5	100,0	101,4	101,0	101,8	92,1
Mai	97,4	99,6	101,3	101,3	102,0	90,2
Juni	96,3	100,3	100,3	101,1	102,3	92,0
Juli	96,5	100,3	109,2	102,6	100,6	93,5
August	96,1	100,8	116,6	101,5	102,5	91,9
September ..	96,7	101,5	100,9	101,1	104,2	92,8
Oktober	94,4	100,7	108,2	100,3	103,0	92,7
November ...	96,1	100,8	108,4	100,4	103,1	93,6
Dezember ...	96,6	100,3	113,1	99,9	102,3	91,8
2012						
Januar	95,8	102,0	103,1	102,6	103,5	94,1
Februar	96,6	102,1	100,6	100,9	103,7	97,4
März	94,6	101,2	97,3	102,5	102,0	93,9
April	95,9	102,0	97,5	104,0	103,3	93,5
Mai	96,5	101,0	104,8	102,6	101,9	94,5
Juni	96,6	100,9	101,0	103,5	101,6	96,2
Juli	95,5	101,9	106,2	103,9	102,7	96,6
August	96,4	102,4	107,4	102,7	104,7	94,3
September ..	95,8	101,6	97,9	104,0	102,7	93,9
Oktober	95,3	103,1	99,4	103,9	105,0	96,2
November ...	92,0	100,8	100,2	104,0	101,8	92,7
Dezember ...	97,0	100,6	102,3	103,2	101,1	94,5
2013						
Januar	95,2	103,7	104,4	105,7	104,5	99,2
Februar	97,7	103,0	100,5	104,0	104,4	98,2
März	95,1	102,2	99,4	103,4	103,0	98,8
April	93,9	103,5	96,4	106,0	104,9	96,7
Mai	96,9	102,9	101,2	105,9	102,5	99,6
Juni	97,5	103,1	96,6	107,6	103,4	96,5
Juli	97,1	103,6	98,7	106,6	103,1	100,3
August	96,1	104,9	95,4	106,9	105,2	99,2
September ..	96,7	105,1	97,5	109,0	104,7	98,0
Oktober	96,7	105,5	98,9	107,6	105,8	99,9
November ...	97,1	103,1	98,3	104,7	104,4	94,5
Dezember ...	99,2	102,1	102,7	104,3	101,2	99,3
2014						
Januar	98,0	103,1	103,2	104,4	102,0	102,9
Februar	98,2	103,7	96,9	105,2	104,0	101,4
März	96,1	103,8	95,4	103,9	104,1	102,8
April	97,0	104,2	96,7	103,4	105,6	100,9
Mai	97,9	103,2	97,3	104,7	104,0	97,5
Juni	98,7	102,7	99,7	103,9	103,8	96,5
Juli	102,8	102,7	97,0	103,6	104,0	96,7
August	99,8	103,2	97,0	103,3	103,9	99,4
September ..	99,3	101,9	103,8	102,4	104,0	93,7

^{*)} Die Terms of Trade können über Genesis-Online abgerufen werden (Tabellen 51000-0057 jährlich, 51000-0058 monatlich bzw. Zeitreihen 51000BJ902 jährlich, 51000BM902 monatlich).

**10.7 Terms of Trade (Jahr 2010 = 100) nach Warengruppen der Ernährungswirtschaft
und der Gewerblichen Wirtschaft^{*)}**
Insgesamt

Gewerbliche Wirtschaft (EGW 5-8)	Rohstoffe (EGW 5)	Halbwaren (EGW 6)	Fertigwaren (EGW 7+8)	Vorzeugnisse (EGW 7)	Enderzeugnisse (EGW 8)	Andere nicht aufgliederbare Warenverkehre (EGW 9)	Jahr, Monat
101,6	97,1	98,4	102,4	103,5	102,2	97,5	2008 Januar
98,4	97,7	102,4	98,5	98,6	98,7	104,5	Februar
97,5	99,8	102,3	97,8	102,8	97,1	133,4	März
98,4	94,3	103,2	99,5	98,8	99,9	105,4	April
98,2	90,1	104,4	100,1	100,2	100,4	102,2	Mai
95,8	84,8	106,2	97,7	98,1	98,1	100,9	Juni
96,9	81,6	100,8	100,3	99,8	100,8	94,1	Juli
97,5	86,4	101,5	101,6	103,3	101,6	112,7	August
95,8	89,5	100,2	98,6	96,8	99,2	101,1	September
97,4	97,7	99,5	99,2	99,3	99,5	110,4	Oktober
97,3	101,8	97,8	97,5	100,4	97,3	105,4	November
100,7	117,5	100,0	98,8	100,7	98,6	99,0	Dezember
102,8	127,1	104,4	99,1	99,3	98,9	102,3	2009 Januar
102,0	118,3	106,0	97,7	103,6	96,7	94,0	Februar
103,0	114,2	105,6	99,1	108,6	97,7	74,5	März
105,2	115,0	105,6	101,1	107,7	100,1	87,2	April
103,4	114,6	110,0	98,3	99,7	97,9	85,9	Mai
103,0	108,7	112,2	98,6	100,6	98,3	91,0	Juni
104,2	100,7	108,1	101,0	98,9	101,2	91,4	Juli
104,7	97,5	108,5	100,5	95,9	101,3	101,8	August
103,5	100,1	104,6	100,3	99,5	100,4	94,2	September
104,2	102,2	106,5	101,0	99,8	101,2	112,5	Oktober
105,7	104,8	107,4	102,5	105,2	101,9	102,4	November
104,2	97,8	102,0	101,4	99,4	101,3	116,9	Dezember
103,2	105,2	109,1	101,5	100,6	101,7	110,9	2010 Januar
99,6	103,9	101,1	98,4	101,4	97,8	105,1	Februar
102,4	105,4	101,2	101,9	101,7	101,9	91,2	März
100,3	101,7	100,3	99,9	102,9	99,3	97,3	April
98,2	95,4	97,0	98,7	99,7	98,6	97,4	Mai
100,3	97,2	97,8	100,8	100,8	100,8	98,4	Juni
98,9	97,2	99,1	98,9	100,7	98,6	101,5	Juli
99,5	98,1	100,9	99,5	100,8	99,3	105,0	August
98,6	98,0	98,5	99,0	101,0	98,7	92,7	September
99,0	98,4	100,2	99,5	97,9	99,8	99,0	Oktober
98,7	97,0	99,3	99,7	98,1	100,1	96,7	November
100,4	98,0	98,3	102,1	99,1	102,6	117,6	Dezember
97,5	94,5	98,7	99,8	99,8	99,9	112,8	2011 Januar
96,9	93,3	94,9	100,0	98,8	100,3	96,1	Februar
97,9	90,1	99,5	100,8	99,6	101,1	105,5	März
95,4	86,9	95,8	99,7	102,7	99,3	93,9	April
97,6	88,7	100,2	101,3	100,4	101,7	94,5	Mai
96,1	89,0	95,4	99,5	98,3	100,0	99,0	Juni
96,2	90,4	98,4	100,3	96,4	101,3	101,6	Juli
95,6	88,0	97,2	99,5	92,2	100,9	108,5	August
96,5	90,7	100,9	99,6	95,9	100,5	93,4	September
94,0	91,0	99,7	96,6	94,7	97,2	99,2	Oktober
96,0	86,4	99,1	99,8	96,1	100,5	90,6	November
96,3	86,9	100,3	100,1	94,4	101,2	99,1	Dezember
94,7	87,5	102,1	98,9	101,5	98,5	133,1	2012 Januar
96,2	86,7	96,4	101,7	99,5	102,2	98,4	Februar
94,4	84,0	97,3	100,0	94,1	101,3	90,0	März
95,9	81,2	102,8	101,1	98,6	101,6	84,0	April
96,1	82,9	100,5	101,2	100,5	101,5	101,3	Mai
96,9	85,4	93,3	102,2	101,8	102,4	79,7	Juni
94,9	86,3	93,1	99,1	98,8	99,2	93,6	Juli
96,1	85,9	101,6	99,7	99,4	99,8	100,4	August
95,8	80,9	103,0	100,0	92,5	101,5	83,1	September
94,8	82,7	95,0	100,4	99,4	100,7	93,1	Oktober
92,0	87,1	90,4	96,1	87,5	97,7	77,5	November
96,5	88,4	93,4	102,4	94,4	103,8	102,5	Dezember
94,8	90,7	97,7	99,2	102,2	98,8	87,1	2013 Januar
97,8	88,1	101,0	103,1	99,7	103,8	88,7	Februar
94,5	91,5	96,3	98,3	97,8	98,5	98,3	März
93,5	88,1	86,0	98,4	96,6	98,8	83,9	April
96,9	91,5	87,7	102,2	97,2	103,0	86,0	Mai
97,4	91,6	90,1	102,6	99,8	103,0	91,5	Juni
97,3	90,0	93,6	101,6	99,8	102,0	76,7	Juli
95,8	88,3	94,3	100,5	98,4	100,9	76,5	August
96,7	90,1	94,0	100,5	95,3	101,5	77,6	September
96,7	89,0	87,1	101,3	101,2	101,2	76,7	Oktober
97,2	92,4	89,7	101,8	98,2	102,5	82,7	November
99,0	93,9	97,7	103,2	100,0	103,5	91,6	Dezember
97,3	92,8	98,2	100,7	101,0	100,6	105,7	2014 Januar
97,9	93,7	95,6	101,8	100,8	101,9	100,4	Februar
95,8	92,4	100,6	98,3	96,8	98,5	95,2	März
96,4	90,8	92,1	99,6	99,4	99,5	102,0	April
97,2	90,6	90,2	100,9	100,7	101,0	107,9	Mai
98,6	88,4	92,8	101,5	101,2	101,6	101,1	Juni
103,0	90,0	98,4	106,1	100,2	107,0	102,6	Juli
99,0	87,3	93,8	101,5	97,0	102,3	104,9	August
99,0	92,7	91,6	101,4	99,5	101,8	104,9	September

^{*)} Die Terms of Trade können über Genesis-Online abgerufen werden (Tabellen 51000-0057 jährlich, 51000-0058 monatlich bzw. Zeitreihen 51000BJ902 jährlich, 51000BM902 monatlich).

10.8 Index der tatsächlichen Werte (Jahr 2010 = 100) nach Teilen des Internationalen Warenverzeichnisses für den Außenhandel (SITC - Rev. 4) *)

10.8.1 Ausfuhr

Insgesamt

Jahr, Monat		SITC - Teil										
		Insgesamt	0 Nahrungs- mittel und lebende Tiere	1 Getränke und Tabak	2 Rohstoffe	3 Mineral. Brennstoffe, Schmiermittel	4 Tierische und pflanz- liche Öle, Fette und Wachse	5 Chemische Erzeug- nisse	6 Bearbeitete Waren nach Be- schaffenheit gegliedert	7 Maschinen- bau- und elekt- rotechn. Erzeugnisse, Fahrzeuge	8 Verschie- dene Fertigwaren	9 Andere Waren
2008	Januar	112,5	94,2	95,5	103,5	147,2	106,7	155,4	118,0	106,9	102,2	72,2
	Februar	113,1	91,2	90,4	102,6	125,5	92,8	148,1	113,8	111,4	101,3	87,0
	März	112,1	88,8	95,7	109,3	153,5	109,0	144,7	115,0	108,6	101,2	84,2
	April	119,8	98,0	101,6	110,6	147,3	130,1	150,6	125,0	118,9	102,5	80,5
	Mai	108,0	99,2	107,1	119,9	135,7	108,3	138,5	116,7	104,3	87,4	73,7
	Juni	118,0	99,7	119,7	119,6	166,1	125,4	156,3	121,6	113,7	101,4	79,3
	Juli	116,1	96,2	118,2	109,1	158,0	116,4	158,2	118,9	110,1	104,9	90,3
	August	101,4	96,4	107,0	94,9	123,5	108,2	143,7	108,2	92,3	98,0	68,3
	September	116,5	102,8	110,5	100,2	124,8	122,2	151,8	120,9	112,7	108,5	84,3
	Oktober	120,1	113,5	105,8	99,3	132,9	116,1	156,1	121,1	115,1	115,2	101,3
	November	103,0	96,8	95,5	70,4	122,7	91,2	132,9	99,8	99,6	100,4	90,8
	Dezember	90,4	94,9	86,0	58,3	110,5	112,4	109,8	80,4	89,2	90,3	84,1
2009	Januar	84,9	91,3	97,8	59,2	105,6	90,5	113,7	84,3	78,0	86,7	70,8
	Februar	85,4	88,0	83,6	61,1	92,0	91,8	117,6	81,8	79,1	89,3	71,7
	März	93,6	93,7	93,6	71,2	85,6	92,0	130,8	87,0	88,6	93,6	79,7
	April	86,2	90,8	94,2	73,3	80,6	68,4	124,1	83,8	79,1	84,6	74,4
	Mai	81,2	90,2	99,3	70,9	74,7	86,0	112,5	79,9	76,0	74,9	65,5
	Juni	89,3	91,6	102,1	70,7	88,6	92,6	121,7	85,1	85,0	82,5	82,3
	Juli	94,4	97,6	112,6	73,9	90,1	76,9	132,2	90,6	87,8	93,0	85,5
	August	80,2	91,4	101,2	67,7	86,2	82,4	110,7	78,6	71,8	83,8	75,1
	September	94,9	94,4	95,1	76,6	81,7	82,1	125,8	91,5	89,2	98,1	95,6
	Oktober	96,6	97,8	96,2	82,4	80,7	78,8	129,9	93,5	90,1	100,8	92,5
	November	96,7	93,1	96,6	76,2	82,7	77,1	127,3	89,9	93,5	96,9	90,5
	Dezember	90,4	95,0	91,6	68,4	90,9	88,3	112,4	78,6	88,4	91,0	95,5
2010	Januar	80,3	86,4	78,4	73,4	90,0	86,9	88,9	82,3	75,8	84,2	71,2
	Februar	88,4	88,7	84,6	89,6	92,1	77,6	91,1	86,8	87,2	92,0	84,8
	März	108,0	104,5	99,1	110,5	103,6	103,2	108,3	107,6	109,0	107,4	101,4
	April	94,9	92,1	98,0	102,5	99,5	88,8	98,2	97,1	94,8	88,6	84,0
	Mai	96,5	94,9	109,1	106,0	98,6	94,1	99,1	100,5	96,0	88,6	89,3
	Juni	107,9	100,8	111,7	111,8	93,9	102,8	106,1	111,0	109,6	100,0	121,2
	Juli	102,6	97,6	114,6	99,4	93,2	96,2	104,4	102,5	103,7	100,8	95,7
	August	94,2	99,0	110,5	90,1	90,4	103,7	99,9	96,1	90,4	99,4	90,6
	September	108,7	107,5	96,5	107,9	93,0	112,0	104,3	108,2	111,2	112,1	98,4
	Oktober	108,5	112,3	104,4	107,1	106,6	120,6	102,4	108,3	109,9	111,7	105,1
	November	110,5	109,5	101,2	107,9	112,1	116,8	100,3	107,1	113,7	111,9	129,6
	Dezember	102,5	107,5	92,3	95,8	130,8	98,0	96,9	92,7	104,2	103,4	128,7
2011	Januar	100,5	102,4	90,2	104,1	137,9	121,0	103,9	105,0	97,3	99,3	89,3
	Februar	107,1	104,4	92,0	124,8	126,6	140,0	107,5	111,7	105,5	106,8	89,0
	März	124,6	117,9	111,4	136,4	144,5	152,4	119,7	127,6	125,7	122,2	118,8
	April	107,1	110,3	105,5	120,4	113,2	135,0	106,3	113,7	106,7	99,7	93,3
	Mai	116,6	108,0	124,7	122,9	128,9	128,0	113,6	122,8	118,3	106,6	111,2
	Juni	111,2	113,3	115,1	118,5	123,1	141,9	110,0	117,2	111,0	103,1	103,7
	Juli	108,4	102,1	112,4	110,6	129,4	133,6	104,1	112,4	109,0	105,8	101,1
	August	108,0	110,5	117,2	110,0	109,6	137,2	106,9	114,4	105,4	110,1	109,8
	September	120,3	122,4	114,3	119,8	129,9	136,5	112,4	120,9	120,9	121,9	137,0
	Oktober	112,8	115,7	114,0	112,2	139,6	149,3	104,2	113,4	113,4	114,2	118,6
	November	119,2	116,8	115,3	117,0	137,3	154,2	108,3	113,6	123,2	120,7	126,2
	Dezember	107,4	112,0	102,4	98,6	153,1	129,5	97,3	97,8	111,9	104,9	109,8
2012	Januar	110,1	109,4	100,9	112,3	262,0	132,8	114,2	108,9	106,2	107,3	100,0
	Februar	116,5	114,7	110,1	121,1	273,3	167,8	109,9	112,7	116,9	113,7	102,4
	März	126,1	120,4	111,8	131,4	286,7	162,9	120,3	122,8	126,2	123,2	117,6
	April	111,4	106,5	110,4	118,9	262,5	148,3	108,2	108,8	110,6	104,0	111,9
	Mai	118,4	120,8	118,7	119,1	250,4	175,1	116,4	117,6	118,2	108,5	104,8
	Juni	120,7	118,2	124,0	115,5	233,0	179,9	115,6	116,9	123,0	112,2	110,7
	Juli	119,5	117,1	126,3	112,2	243,9	189,7	115,5	113,1	121,7	114,5	99,4
	August	115,5	123,5	121,1	104,1	303,5	191,9	114,9	111,6	112,0	114,1	103,8
	September	116,7	120,2	111,2	105,6	278,4	200,5	114,3	109,9	115,4	117,2	106,4
	Oktober	126,2	144,5	119,3	114,6	296,5	191,9	120,3	123,0	123,6	127,7	112,9
	November	119,6	132,6	116,0	104,0	261,1	179,1	114,8	112,1	119,7	119,6	106,0
	Dezember	100,6	116,7	102,7	91,8	294,4	148,1	93,4	86,3	101,2	98,9	95,2
2013	Januar	112,9	130,5	102,1	102,0	299,1	171,7	120,6	111,8	106,0	111,8	95,7
	Februar	112,8	118,4	102,2	104,8	303,0	133,7	111,1	107,1	110,9	110,8	105,8
	März	120,3	128,9	110,3	118,0	326,3	194,0	114,0	113,4	119,4	118,6	105,6
	April	119,7	122,8	110,6	109,9	273,4	160,8	117,7	115,0	120,2	112,9	102,7
	Mai	112,7	127,3	114,1	105,3	265,1	195,1	111,9	111,0	110,4	106,9	98,6
	Juni	117,8	123,5	116,0	103,5	267,1	201,5	111,5	113,5	118,9	111,2	109,9
	Juli	118,9	127,5	121,3	103,1	268,9	185,5	116,8	111,8	118,3	118,2	105,8
	August	108,4	126,4	111,8	93,4	283,6	153,0	106,7	101,2	104,5	113,2	104,9
	September	120,6	130,0	115,5	99,7	278,7	171,3	111,9	110,5	121,8	126,7	106,5
	Oktober	126,5	141,4	111,1	106,2	301,9	181,2	123,0	120,7	124,7	128,2	115,8
	November	120,4	128,1	106,1	94,2	301,7	150,8	114,8	108,3	121,9	118,1	121,3
	Dezember	104,3	122,6	97,6	89,6	316,1	117,6	93,8	87,7	105,1	104,3	117,9
2014	Januar	115,9	124,9	93,8	97,6	303,4	163,2	121,3	106,6	107,5	111,6	209,0
	Februar	118,2	118,2	100,2	98,6	296,9	136,5	110,8	107,1	115,6	113,8	211,4
	März	122,4	120,4	102,4	102,7	305,6	118,0	118,2	109,3	119,8	117,2	213,5
	April	120,0	122,7	109,2	102,2	277,4	123,4	114,0	110,8	117,5	111,0	212,4
	Mai	117,4	120,7	109,1	96,1	243,3	117,2	115,6	107,5	115,0	105,9	214,4
	Juni	119,5	120,4	114,8	100,9	253,9	127,7	111,2	110,5	117,2	112,5	225,8
	Juli	129,0	123,9	124,7	103,9	273,2	114,1	120,1	113,7	128,2	121,7	257,0
	August	107,2	118,1	112,4	87,7	269,3	143,4	111,0	97,8	97,8	112,0	197,7
	September	130,6	128,7	117,7	101,5	301,8	144,0	117,0	115,5	128,7	131,5	256,2

*) Außenhandelsindizes und Außenhandelsvolumen nach SITC können über Genesis-Online abgerufen werden (Tabelle 51000-0056 monatlich bzw. Zeitreihe 51000BM904 monatlich).

10.8 Index der tatsächlichen Werte (Jahr 2010 = 100) nach Teilen des Internationalen Warenverzeichnisses für den Außenhandel (SITC - Rev. 4) *)
10.8.2 Einfuhr
Insgesamt

Jahr, Monat		SITC - Teil										
		Insgesamt	0 Nahrungs- mittel und lebende Tiere	1 Getränke und Tabak	2 Rohstoffe	3 Mineral. Brennstoffe, Schmiermittel	4 Tierische und pflanz- liche Öle, Fette und Wachse	5 Chemische Erzeug- nisse	6 Bearbeitete Waren nach Be- schaffenheit gegliedert	7 Maschinen- bau- und elek- trotechn. Erzeugnisse, Fahrzeuge	8 Verschie- dene Fertigwaren	9 Andere Waren
2008	Januar	105,2	100,4	118,2	96,2	117,6	95,0	132,7	113,4	98,5	99,7	69,7
	Februar	105,7	94,6	107,6	90,5	115,1	98,5	142,5	112,6	99,3	99,7	75,2
	März	104,8	95,9	106,7	97,3	111,0	109,1	134,3	116,9	99,8	92,8	77,7
	April	110,7	100,0	124,8	101,1	121,3	110,6	145,5	120,8	104,9	93,3	90,4
	Mai	103,8	100,0	113,5	101,5	114,9	107,4	130,5	120,6	93,9	86,9	96,2
	Juni	107,6	95,3	123,6	104,1	120,0	102,0	146,7	122,2	96,2	91,7	98,7
	Juli	114,2	98,4	126,9	109,3	142,8	114,4	152,6	123,9	100,6	102,0	92,2
	August	101,8	90,8	104,7	93,6	132,0	121,5	136,3	110,2	86,0	94,1	93,2
	September	112,8	94,9	125,3	100,1	135,6	101,4	149,8	117,1	101,7	105,5	104,1
	Oktober	114,6	100,7	136,2	99,9	132,2	119,5	147,7	119,7	103,1	105,5	129,6
	November	105,0	97,4	125,6	72,5	118,7	129,8	127,9	99,1	99,8	98,5	135,4
	Dezember	94,4	95,4	132,9	80,1	105,6	127,6	113,9	80,1	89,6	93,8	111,0
2009	Januar	88,3	97,2	104,7	72,0	94,3	99,8	115,9	82,0	79,0	98,3	76,8
	Februar	86,4	92,1	96,4	61,9	86,2	75,2	114,3	77,5	81,2	94,0	87,0
	März	92,4	99,0	110,3	67,7	85,6	85,3	116,1	79,8	91,7	92,0	114,7
	April	85,3	100,0	106,7	67,5	73,1	74,0	113,6	75,5	82,9	87,3	91,7
	Mai	79,1	92,0	97,0	59,4	73,8	71,9	106,0	69,8	75,8	80,2	81,8
	Juni	83,6	87,8	108,1	67,5	73,1	73,2	111,0	73,4	82,7	86,6	85,3
	Juli	86,3	92,2	117,7	63,7	79,5	72,4	121,8	76,6	78,8	97,8	94,7
	August	80,2	87,9	99,5	70,8	81,8	90,1	108,0	70,4	72,3	89,3	76,6
	September	93,2	90,8	111,1	71,1	92,3	94,9	119,9	84,4	90,6	98,0	91,7
	Oktober	94,2	92,9	112,4	76,9	82,8	88,3	124,5	86,5	93,7	95,2	96,9
	November	88,5	89,0	117,7	68,9	79,2	79,5	116,1	81,2	85,8	90,7	103,8
	Dezember	86,5	97,4	99,6	71,8	88,2	71,2	111,7	73,1	82,6	86,8	94,0
2010	Januar	83,0	90,9	86,8	77,4	86,4	74,1	92,2	78,6	78,0	88,9	80,3
	Februar	85,7	91,9	83,7	82,6	86,5	80,5	92,3	83,0	82,4	89,2	83,9
	März	104,4	105,0	103,2	97,6	101,4	107,6	107,9	101,1	106,7	103,1	103,0
	April	93,7	95,1	96,6	99,7	96,4	87,0	100,1	93,6	92,6	85,2	91,1
	Mai	99,8	99,8	97,0	105,7	101,9	78,7	99,1	101,9	98,3	89,7	127,7
	Juni	107,3	99,0	103,8	107,5	103,6	113,6	102,5	107,4	112,8	99,5	119,8
	Juli	103,1	99,0	110,8	109,6	96,4	81,5	103,3	107,5	104,1	104,2	95,2
	August	97,9	98,9	98,0	104,9	104,1	115,6	99,5	97,6	92,5	106,0	90,9
	September	104,8	101,1	105,4	97,2	91,7	101,2	97,5	109,0	108,9	115,3	98,4
	Oktober	107,7	105,2	104,3	105,3	105,4	116,3	105,3	113,4	107,9	110,9	99,2
	November	111,2	107,6	110,4	110,4	113,2	123,2	104,1	108,8	116,7	106,0	106,2
	Dezember	103,2	108,2	100,5	103,9	113,3	121,2	96,5	98,2	103,4	101,9	104,3
2011	Januar	105,2	107,4	96,6	113,6	122,3	124,0	101,2	109,7	98,1	109,7	92,6
	Februar	109,9	105,9	90,1	124,6	129,5	128,8	104,8	116,2	104,1	108,7	96,3
	März	120,8	117,6	112,1	132,7	129,2	133,7	118,5	129,9	116,7	118,0	111,1
	April	111,6	111,3	104,7	127,3	140,5	126,7	105,9	121,8	104,1	99,1	98,7
	Mai	117,4	111,2	115,2	130,3	124,1	166,6	116,9	128,2	113,6	106,8	119,7
	Juni	113,9	110,7	109,8	133,0	111,9	148,1	112,0	124,4	111,4	106,2	118,8
	Juli	113,8	102,2	118,3	116,7	143,2	138,3	112,7	122,8	102,9	110,4	119,1
	August	111,4	108,0	107,7	121,2	126,7	163,0	114,9	114,7	97,3	121,0	133,4
	September	117,8	110,6	115,7	122,4	125,7	129,5	111,6	120,6	113,7	122,9	132,8
	Oktober	118,4	113,0	115,3	111,4	136,1	131,3	110,8	119,5	116,0	113,9	136,6
	November	118,3	110,4	129,6	118,5	144,3	129,0	105,8	114,2	115,6	115,8	135,6
	Dezember	109,7	115,8	128,8	100,7	143,8	129,0	102,3	96,3	104,7	104,1	133,5
2012	Januar	112,2	109,6	99,3	112,7	162,5	123,9	101,3	111,0	102,1	116,7	104,3
	Februar	117,0	114,6	104,7	120,0	170,7	120,0	104,7	117,2	106,7	117,9	112,2
	März	125,9	122,3	119,6	138,9	190,7	126,9	121,0	121,1	116,3	113,7	104,3
	April	112,5	105,8	106,2	119,0	161,1	96,6	105,1	109,9	106,8	102,2	106,8
	Mai	119,1	117,6	120,0	128,1	161,6	109,9	114,5	118,7	112,2	105,5	119,6
	Juni	117,9	111,6	122,1	111,1	160,8	111,6	114,5	114,9	110,6	110,4	133,4
	Juli	117,7	112,9	129,2	118,3	154,9	120,8	112,6	116,5	106,7	121,3	136,2
	August	113,5	111,6	118,2	111,8	153,6	97,6	107,0	106,2	102,8	124,5	125,7
	September	115,2	109,9	118,0	105,9	157,6	122,9	112,3	107,8	104,1	121,3	138,4
	Oktober	127,5	127,6	135,1	121,3	193,1	126,9	113,4	122,1	114,9	128,2	139,4
	November	118,7	117,6	136,7	109,2	162,4	107,9	114,4	104,1	113,7	114,6	135,7
	Dezember	103,1	114,5	115,4	95,4	184,5	92,9	90,4	82,1	90,3	100,9	116,5
2013	Januar	116,1	122,0	109,0	114,1	169,9	105,9	108,0	112,1	103,9	123,8	100,6
	Februar	111,0	110,1	116,8	105,1	171,3	98,3	103,3	106,8	97,3	114,7	116,4
	März	117,1	118,8	120,9	123,4	161,5	96,2	110,2	111,3	109,8	113,7	112,1
	April	117,6	117,9	119,1	125,1	161,8	132,2	112,2	111,5	110,4	108,9	121,9
	Mai	115,4	120,0	122,6	114,0	164,0	113,0	109,3	106,5	106,2	106,1	142,5
	Juni	116,6	116,3	121,1	114,0	166,3	118,8	107,7	112,3	106,9	108,4	145,5
	Juli	118,9	116,3	129,6	107,2	163,7	131,7	116,6	113,5	106,5	125,3	134,7
	August	111,0	113,2	110,4	96,1	178,7	123,3	103,5	103,2	93,5	120,6	127,1
	September	115,1	112,8	129,1	105,0	151,8	128,0	109,4	109,3	103,5	129,2	131,8
	Oktober	125,5	126,2	136,5	115,5	167,2	118,4	110,9	117,9	118,7	127,4	154,4
	November	118,5	112,9	136,7	102,8	170,8	108,0	106,7	105,9	111,9	116,4	152,0
	Dezember	105,6	123,2	117,1	96,9	162,7	111,4	90,6	84,8	95,0	108,9	141,8
2014	Januar	117,0	116,1	103,0	108,1	158,9	108,9	106,8	103,3	101,3	120,2	236,9
	Februar	117,8	106,2	101,4	102,8	159,7	99,6	108,1	106,1	103,1	115,9	258,1
	März	122,9	110,4	108,6	103,3	152,3	97,2	112,8	105,7	115,8	116,8	263,1
	April	118,6	115,2	118,0	106,3	147,1	93,2	109,5	106,7	107,6	109,2	262,9
	Mai	115,1	107,7	113,5	97,5	152,5	109,8	107,9	104,1	103,7	106,9	235,9
	Juni	119,2	112,3	115,9	105,4	137,4	103,5	106,7	110,6	111,3	115,3	251,5
	Juli	120,1	109,6	122,8	103,0	138,2	108,3	113,4	114,6	106,0	129,0	250,2
	August	108,6	103,8	112,6	98,9	141,6	125,9	109,1	96,7	89,3	120,1	216,5
	September	124,4	111,7	121,3	102,1	147,2	108,1	110,1	110,3	115,4	134,5	257,9

*) Außenhandelsindizes und Außenhandelsvolumen nach SITC können über Genesis-Online abgerufen werden (Tabelle 51000-0056 monatlich bzw. Zeitreihe 51000BM904 monatlich).

10.9 Index des Volumens (Jahr 2010 = 100) nach Teilen des Internationalen Warenverzeichnisses für den Außenhandel (SITC - Rev. 4) *)

10.9.1 Ausfuhr

Insgesamt

Jahr, Monat	SITC - Teil										
	Insgesamt	0 Nahrungs- mittel und lebende Tiere	1 Getränke und Tabak	2 Rohstoffe	3 Mineral. Brennstoffe, Schmiermittel	4 Tierische und pflanz- liche Öle, Fette und Wachse	5 Chemische Erzeug- nisse	6 Bearbeitete Waren nach Be- schaffenheit gegliedert	7 Maschinen- bau- und elek- trotechn. Erzeugnisse, Fahrzeuge	8 Verschie- dene Fertigwaren	9 Andere Waren
2008 Januar	109,7	91,6	94,5	103,3	145,8	98,1	102,7	116,0	113,4	102,3	81,4
Februar	111,1	88,7	88,2	98,7	121,1	81,0	98,8	110,9	119,9	100,6	92,5
März	111,0	85,3	97,1	103,9	144,4	93,9	97,0	112,6	116,7	109,2	94,8
April	117,2	93,3	102,6	103,2	130,1	109,5	105,4	120,1	125,6	104,8	92,9
Mai	106,8	95,1	106,5	111,1	112,9	90,4	95,4	113,2	112,6	93,5	84,6
Juni	114,8	94,9	121,4	107,7	130,9	100,1	107,6	116,0	121,8	103,8	81,0
Juli	111,5	91,6	119,3	102,0	125,4	89,1	105,3	113,8	115,8	105,3	98,8
August	96,4	92,9	105,5	86,2	101,6	81,3	90,3	101,8	97,6	99,3	70,9
September ..	112,7	98,0	106,9	94,8	103,5	93,9	99,3	114,6	119,2	112,6	88,0
Oktober	115,2	108,7	105,4	97,2	118,4	84,6	103,6	114,0	119,7	116,8	108,2
November ..	98,5	94,9	91,7	74,4	120,6	70,3	85,2	94,8	102,8	101,8	93,3
Dezember ..	84,1	93,3	89,7	64,6	124,2	92,9	71,0	76,6	86,1	89,0	85,4
2009 Januar	82,1	92,1	96,1	67,3	116,0	79,2	79,4	82,8	80,1	85,9	77,9
Februar	82,9	89,0	84,1	73,8	108,8	86,6	80,2	79,8	82,0	88,8	79,0
März	90,5	95,6	92,6	89,1	103,9	92,9	87,2	88,4	90,0	93,4	92,6
April	84,5	93,9	92,3	92,4	100,0	67,2	86,7	86,4	80,9	87,7	85,2
Mai	80,5	93,0	103,4	89,2	91,2	85,3	82,9	83,1	77,6	77,7	79,8
Juni	89,0	95,1	99,6	87,3	102,2	88,7	91,9	88,2	88,3	83,9	89,4
Juli	92,2	101,1	113,5	93,4	104,8	78,8	95,9	95,6	88,6	92,1	92,5
August	79,0	96,1	102,9	81,5	101,8	87,5	84,9	82,7	72,4	83,8	80,7
September ..	94,6	98,7	95,2	92,0	100,5	83,7	91,6	96,8	93,2	97,3	103,4
Oktober	95,8	103,0	96,9	98,8	93,2	83,9	95,6	98,3	93,1	101,6	98,0
November ..	95,1	96,9	93,9	90,1	92,5	82,9	91,1	93,8	96,3	96,3	97,7
Dezember ..	87,6	98,4	96,3	82,2	103,8	94,1	81,4	80,4	88,9	88,6	93,8
2010 Januar	83,8	90,4	80,6	82,9	96,5	93,8	91,6	86,1	79,9	83,2	78,4
Februar	91,7	92,3	86,1	97,8	98,1	83,9	91,6	90,4	91,1	91,5	103,0
März	110,2	108,3	100,6	115,3	105,3	108,6	107,5	111,4	111,8	107,3	110,0
April	96,4	94,7	99,5	100,8	99,5	92,8	98,4	99,0	96,4	90,3	91,2
Mai	97,7	97,4	109,4	102,7	98,7	100,6	97,8	101,8	97,5	92,6	91,7
Juni	106,9	102,1	109,3	106,6	93,7	104,7	105,5	111,6	108,4	101,2	103,7
Juli	100,4	98,0	111,9	98,6	93,4	96,2	103,7	102,9	99,2	100,9	95,5
August	93,6	98,2	110,8	90,3	91,8	102,8	99,0	95,3	89,8	98,9	91,2
September ..	108,2	104,4	93,6	103,7	92,8	107,6	103,6	106,4	110,3	111,1	119,7
Oktober	108,2	109,4	103,6	106,3	104,9	114,6	103,0	105,3	110,5	110,3	106,3
November ..	109,2	105,5	99,9	104,4	106,7	107,7	104,1	103,2	113,0	110,9	109,9
Dezember ..	98,3	101,7	94,6	90,0	121,1	88,6	95,7	87,3	100,1	103,1	101,0
2011 Januar	98,8	96,5	90,5	95,1	123,3	104,3	103,7	100,6	97,1	97,6	84,8
Februar	105,2	96,6	91,6	110,7	111,9	112,7	104,5	106,0	107,3	103,0	85,1
März	121,5	107,8	110,4	120,9	124,8	119,8	118,6	120,1	125,6	118,9	105,0
April	105,3	99,8	104,3	105,8	94,0	107,5	105,9	107,0	107,1	101,6	95,3
Mai	114,3	98,4	123,2	107,9	104,6	95,6	110,8	115,3	119,8	107,0	96,7
Juni	108,4	103,5	114,5	107,0	103,4	106,8	107,6	110,0	110,7	105,3	87,9
Juli	105,5	92,8	107,7	98,0	105,9	107,0	104,8	105,4	107,9	104,8	96,2
August	104,7	100,7	115,4	98,8	90,2	102,5	104,6	107,8	104,6	108,8	95,0
September ..	116,2	110,7	112,3	106,6	104,9	102,7	110,8	112,5	119,5	119,4	120,5
Oktober	109,5	104,5	111,3	101,8	112,1	115,0	103,5	106,1	112,1	111,7	118,5
November ..	114,9	104,8	113,0	111,2	110,9	119,7	109,8	106,5	119,3	117,0	122,1
Dezember ..	101,5	100,4	102,6	93,3	122,2	100,3	95,3	91,6	106,1	99,3	104,0
2012 Januar	104,2	96,5	93,6	101,2	140,0	96,6	107,4	102,8	105,5	101,8	80,4
Februar	109,2	100,7	101,0	109,2	150,5	126,1	106,6	104,9	112,8	106,4	88,1
März	119,2	105,4	103,9	119,8	158,2	119,7	118,4	114,1	122,9	116,6	100,4
April	104,6	93,1	100,7	105,7	135,6	106,3	105,8	101,4	106,9	100,3	92,2
Mai	111,5	106,0	109,9	109,4	129,7	134,6	110,2	109,8	114,7	107,3	88,3
Juni	113,5	103,9	113,9	108,4	131,3	137,5	112,1	108,5	116,7	109,1	113,3
Juli	111,6	103,2	115,3	106,8	130,9	142,5	113,4	105,3	114,0	109,0	106,0
August	106,3	106,3	109,5	97,1	165,5	142,8	110,4	103,1	104,1	110,4	96,3
September ..	108,1	102,6	103,0	101,3	147,3	153,6	106,5	101,9	110,0	111,8	92,7
Oktober	118,9	121,1	109,4	108,2	168,1	148,2	117,3	114,4	119,5	123,9	103,8
November ..	112,6	111,0	108,7	98,5	149,4	140,8	112,9	104,0	114,1	118,8	101,1
Dezember ..	92,1	98,0	96,3	91,4	163,3	115,3	90,1	79,3	93,9	94,2	81,3
2013 Januar	107,3	109,9	94,3	95,3	172,1	138,7	118,0	104,7	104,1	108,5	87,9
Februar	105,7	100,7	92,6	102,6	170,9	106,0	108,3	99,6	106,1	106,5	94,4
März	113,9	109,5	98,5	115,9	192,1	169,8	114,2	106,1	115,2	113,8	98,4
April	114,1	103,6	98,9	104,9	166,7	133,3	116,5	107,8	117,1	110,4	94,8
Mai	107,3	107,3	102,3	102,0	156,4	152,5	114,3	104,6	106,1	105,7	89,6
Juni	110,6	103,0	104,4	101,3	148,7	175,3	112,5	107,0	111,6	109,5	103,4
Juli	112,5	108,3	109,1	104,3	145,1	153,0	118,7	105,5	110,7	113,0	134,8
August	103,0	106,5	101,2	95,2	156,4	133,0	111,2	96,6	98,3	108,8	122,8
September ..	114,7	109,7	102,1	100,0	156,0	153,6	113,4	104,9	115,9	121,4	122,9
Oktober	119,4	119,3	99,5	111,1	176,7	161,0	121,9	115,5	116,8	124,1	133,9
November ..	113,6	109,2	98,1	95,3	175,4	141,8	114,2	102,7	114,9	112,6	138,5
Dezember ..	96,4	104,2	88,9	91,4	177,3	110,3	94,8	83,9	96,2	98,8	119,7
2014 Januar	109,0	106,2	82,9	97,6	184,1	154,0	118,3	102,2	102,2	107,0	193,5
Februar	111,0	101,3	89,7	96,2	171,0	120,2	112,1	102,7	108,7	108,7	195,9
März	115,0	102,4	90,3	102,6	177,6	107,4	115,2	104,9	114,2	111,7	194,9
April	113,7	104,0	95,8	104,2	167,2	117,6	116,3	106,0	111,2	109,2	194,5
Mai	111,6	103,4	96,3	95,7	142,8	105,6	116,5	104,0	110,3	104,1	184,0
Juni	111,8	102,8	101,3	103,9	155,0	113,0	111,6	106,7	108,6	110,6	198,7
Juli	118,1	106,7	108,2	100,7	170,8	103,4	118,5	109,0	116,3	115,3	209,8
August	99,7	101,6	97,4	89,5	171,4	143,3	105,9	93,1	90,3	107,1	199,6
September ..	120,1	111,5	105,4	99,7	179,6	140,1	116,1	110,8	118,1	124,8	205,9

*) Außenhandelsindizes und Außenhandelsvolumen nach SITC können über Genesis-Online abgerufen werden (Tabelle 51000-0056 monatlich bzw. Zeitreihe 51000BM904 monatlich).

10.9 Index des Volumens (Jahr 2010 = 100) nach Teilen des Internationalen Warenverzeichnisses für den Außenhandel (SITC - Rev. 4) *)

10.9.2 Einfuhr

Insgesamt

Jahr, Monat	SITC - Teil										
	Insgesamt	0 Nahrungs- mittel und lebende Tiere	1 Getränke und Tabak	2 Rohstoffe	3 Mineral. Brennstoffe, Schmiermittel	4 Tierische und pflanz- liche Öle, Fette und Wachse	5 Chemische Erzeug- nisse	6 Bearbeitete Waren nach Be- schaffenheit gegliedert	7 Maschinen- bau- und elek- trotechn. Erzeugnisse, Fahrzeuge	8 Verschie- dene Fertigwaren	9 Andere Waren
2008 Januar	104,3	103,8	97,0	102,7	111,6	94,7	94,4	112,9	104,2	106,6	76,8
2008 Februar	102,5	96,7	90,6	98,7	105,2	95,3	94,4	111,6	104,2	103,4	80,5
2008 März	102,4	96,5	85,3	109,5	99,3	103,0	96,0	113,6	104,3	93,2	104,1
2008 April	106,9	100,0	98,7	106,5	104,7	102,9	97,5	117,2	110,7	99,1	101,7
2008 Mai	101,2	100,5	96,3	105,2	96,3	97,7	91,9	115,8	102,9	93,2	95,0
2008 Juni	100,7	95,3	106,7	104,5	92,4	88,0	96,7	115,8	101,3	94,5	102,5
2008 Juli	106,6	98,3	104,9	115,6	104,2	95,9	102,2	117,8	107,1	104,5	92,9
2008 August	95,1	91,7	88,3	95,2	95,0	100,1	92,2	104,1	91,5	98,6	102,0
2008 September ..	105,2	95,8	100,6	101,1	103,3	82,2	95,3	110,6	107,4	108,2	109,3
2008 Oktober	107,8	101,9	117,0	102,5	106,1	98,7	96,1	114,1	108,5	105,7	133,8
2008 November ..	98,1	96,2	103,6	78,1	106,2	103,5	82,5	93,3	99,9	97,2	133,8
2008 Dezember ..	88,4	95,6	112,0	89,2	104,9	114,5	72,4	79,1	86,7	88,1	106,7
2009 Januar	87,8	99,7	97,5	86,2	107,3	99,2	80,2	83,1	80,3	98,8	81,4
2009 Februar	85,4	94,6	80,6	75,7	102,4	79,6	78,2	79,6	81,0	92,6	87,9
2009 März	91,0	101,3	98,7	82,6	102,1	95,9	84,6	83,9	91,4	88,8	90,2
2009 April	87,4	103,5	96,4	86,1	91,4	77,8	80,5	80,2	86,5	88,2	99,0
2009 Mai	80,5	95,9	83,8	74,3	95,2	80,9	78,4	75,8	75,6	81,8	79,9
2009 Juni	85,5	93,3	99,1	84,8	88,9	81,8	85,6	80,0	84,3	86,8	88,0
2009 Juli	87,5	98,3	104,0	78,4	92,5	79,9	90,8	83,5	80,6	98,6	100,5
2009 August	82,6	95,1	88,3	90,5	96,7	99,4	80,0	77,1	73,7	92,7	89,6
2009 September ..	95,9	98,3	97,2	88,7	108,5	107,8	88,0	91,6	94,7	101,0	91,4
2009 Oktober	97,6	100,1	105,2	94,2	99,2	102,9	91,4	93,4	98,7	98,3	109,7
2009 November ..	91,7	95,1	99,3	89,9	93,0	93,5	84,9	86,6	92,7	91,6	107,6
2009 Dezember ..	87,6	102,1	94,8	88,5	100,1	79,9	85,9	77,6	84,5	84,2	103,0
2010 Januar	89,4	95,4	89,1	90,6	95,6	84,4	89,8	84,7	86,0	91,1	102,3
2010 Februar	88,6	94,4	83,8	93,1	93,7	90,9	89,9	88,8	84,4	91,4	86,4
2010 März	108,6	106,2	105,3	107,3	108,7	118,5	108,1	106,2	111,9	105,9	100,8
2010 April	95,3	95,4	94,8	107,4	99,0	92,7	100,3	96,4	93,2	88,4	91,1
2010 Mai	99,2	100,5	99,4	104,2	100,1	82,8	97,0	101,6	98,9	92,4	113,7
2010 Juni	106,4	98,7	101,2	106,3	102,0	111,6	108,0	106,9	110,6	99,1	108,1
2010 Juli	100,0	98,3	115,1	103,9	93,3	81,3	103,3	105,9	98,8	100,4	95,4
2010 August	97,1	99,5	98,7	102,7	101,6	115,7	96,5	96,5	92,2	105,0	98,8
2010 September ..	102,9	100,4	101,8	93,4	88,8	96,8	100,1	106,2	106,3	114,0	93,4
2010 Oktober	106,5	104,3	102,9	103,0	101,3	107,8	102,3	109,5	107,9	108,9	114,2
2010 November ..	108,5	105,1	110,1	98,5	106,0	110,8	108,3	104,7	114,8	104,8	96,3
2010 Dezember ..	99,6	103,6	98,4	92,5	102,2	104,6	100,9	93,0	100,5	99,6	103,2
2011 Januar	101,2	102,4	94,5	94,4	104,9	96,3	102,7	103,6	98,5	104,5	98,9
2011 Februar	104,5	98,4	86,9	103,5	107,2	93,5	104,5	108,3	104,2	108,2	89,2
2011 März	115,2	108,1	109,5	113,6	103,0	93,6	121,9	119,3	117,6	114,6	109,2
2011 April	104,9	102,5	100,8	111,0	105,5	88,8	107,9	111,6	104,2	98,3	96,3
2011 Mai	112,0	103,3	109,4	112,4	94,4	115,7	113,2	118,4	118,9	107,8	102,2
2011 Juni	107,0	103,1	108,4	114,0	85,5	105,1	112,2	114,5	109,8	105,1	106,9
2011 Juli	107,0	95,5	109,6	99,7	109,6	96,3	110,2	112,0	104,8	109,3	109,2
2011 August	103,7	102,5	106,4	105,5	94,7	116,4	107,0	106,4	98,8	119,6	107,0
2011 September ..	110,0	103,4	109,7	102,9	96,3	95,4	104,8	111,1	114,3	121,5	111,8
2011 Oktober	108,6	105,0	112,0	96,2	102,3	99,8	102,5	109,6	113,5	107,6	120,2
2011 November ..	109,5	101,8	123,5	102,3	106,6	97,8	103,4	106,2	115,9	108,2	114,3
2011 Dezember ..	100,0	106,8	120,8	89,0	104,8	98,3	100,5	89,2	102,6	92,3	117,3
2012 Januar	101,7	99,6	91,4	98,9	102,3	95,9	102,4	103,9	99,7	105,1	106,3
2012 Februar	105,9	103,6	100,3	105,0	105,2	90,8	108,3	108,2	106,2	106,3	94,7
2012 März	112,6	108,4	107,7	118,8	116,1	96,6	117,8	111,9	116,2	101,8	89,6
2012 April	101,3	95,5	94,5	103,5	97,9	74,4	106,0	101,8	103,6	95,7	98,8
2012 Mai	108,1	106,6	107,1	109,5	99,0	83,8	115,0	110,5	110,9	98,2	107,1
2012 Juni	107,1	100,9	108,3	98,9	101,3	84,0	117,3	107,0	111,0	97,6	101,2
2012 Juli	105,0	103,0	117,4	104,3	98,2	89,7	110,0	109,4	102,1	105,8	117,8
2012 August	100,8	100,6	104,8	99,6	96,2	73,2	108,5	98,6	97,2	109,5	105,8
2012 September ..	102,1	98,0	102,9	94,7	99,1	92,1	106,2	99,7	102,5	106,9	102,8
2012 Oktober	114,4	113,8	118,8	109,7	116,2	98,1	119,8	113,3	113,1	112,9	119,1
2012 November ..	102,9	103,5	117,3	97,8	96,3	84,3	109,6	96,3	106,8	97,2	104,9
2012 Dezember ..	91,5	99,9	99,7	88,6	115,1	74,1	111,0	75,8	83,3	82,6	107,7
2013 Januar	105,1	108,3	100,3	101,7	109,6	87,5	118,0	105,3	99,8	110,4	83,0
2013 Februar	101,6	98,3	101,1	94,6	111,8	84,1	110,8	100,4	97,0	103,9	98,1
2013 März	105,5	105,0	104,7	112,6	104,0	81,5	113,7	104,7	103,0	103,1	110,4
2013 April	105,3	104,4	100,6	110,6	99,6	115,0	116,7	105,4	104,3	99,8	103,3
2013 Mai	106,4	105,5	107,9	104,7	104,8	95,9	114,1	101,5	107,0	98,8	122,7
2013 Juni	106,8	103,1	102,9	103,4	107,7	100,4	113,1	106,9	105,4	98,1	132,4
2013 Juli	109,2	104,3	112,8	100,7	106,8	115,4	119,6	109,5	106,0	111,5	117,8
2013 August	101,3	102,6	95,9	91,1	116,7	109,1	106,0	100,5	90,9	109,0	128,3
2013 September ..	105,8	102,8	108,8	100,7	97,3	112,0	110,3	106,0	102,2	117,1	121,6
2013 Oktober	114,5	114,2	119,8	110,3	104,5	112,0	120,2	113,2	113,6	115,5	135,2
2013 November ..	108,5	102,5	113,4	98,7	109,6	97,2	111,3	102,4	110,1	103,9	135,1
2013 Dezember ..	96,9	110,0	99,9	92,3	110,9	96,3	101,3	82,3	91,1	94,3	137,8
2014 Januar	107,8	103,1	88,3	103,6	109,5	96,0	110,2	101,9	96,7	110,4	224,5
2014 Februar	108,7	95,6	88,5	96,8	108,3	90,8	111,3	105,1	99,6	108,3	234,7
2014 März	111,0	98,8	93,7	99,2	105,7	82,2	110,5	104,4	106,3	108,9	232,6
2014 April	109,1	103,0	99,7	103,3	99,8	80,0	111,7	105,8	103,0	101,6	231,6
2014 Mai	107,1	96,5	97,1	96,4	104,3	92,7	111,9	103,4	100,7	100,6	216,5
2014 Juni	110,0	100,2	98,5	103,2	94,7	88,9	109,2	109,0	106,6	107,7	219,1
2014 Juli	113,0	97,7	105,5	102,9	99,3	91,0	119,8	112,9	103,9	119,0	227,8
2014 August	100,7	93,3	94,4	97,0	104,2	108,7	103,0	95,3	86,2	109,8	223,0
2014 September ..	113,7	99,5	100,9	102,6	103,3	96,0	107,9	106,9	109,7	121,5	232,1

*) Außenhandelsindizes und Außenhandelsvolumen nach SITC können über Genesis-Online abgerufen werden (Tabelle 51000-0056 monatlich bzw. Zeitreihe 51000BM904 monatlich).

10.10 Index der Durchschnittswerte (Jahr 2010 = 100) nach Teilen des Internationalen Warenverzeichnisses für den Außenhandel (SITC - Rev. 4) *)
**10.10.1 Ausfuhr
Insgesamt**

Jahr, Monat	SITC - Teil										
	Insgesamt	0 Nahrungs- mittel und lebende Tiere	1 Getränke und Tabak	2 Rohstoffe	3 Mineral. Brennstoffe, Schmiermittel	4 Tierische und pflanz- liche Öle, Fette und Wachse	5 Chemische Erzeug- nisse	6 Bearbeitete Waren nach Be- schaffenheit gegliedert	7 Maschinen- bau- und elek- trotechn. Erzeugnisse, Fahrzeuge	8 Verschie- dene Fertigwaren	9 Andere Waren
2008 Januar	102,6	102,8	101,0	100,2	101,0	108,8	151,3	101,7	94,2	99,9	88,7
2008 Februar	101,8	102,9	102,5	104,0	103,7	114,6	149,9	102,6	92,9	100,8	94,0
2008 März	100,9	104,1	98,6	105,2	106,3	116,1	149,1	102,1	93,1	92,7	88,7
2008 April	102,2	105,0	99,0	107,2	113,3	118,9	142,9	104,0	94,7	97,8	86,6
2008 Mai	101,1	104,2	100,6	108,0	120,2	119,8	145,2	103,1	92,6	93,5	87,1
2008 Juni	102,8	105,0	98,6	111,0	126,9	125,3	145,2	104,8	93,4	97,7	97,9
2008 Juli	104,2	105,0	99,1	107,0	125,9	130,7	150,2	104,5	95,1	99,6	91,4
2008 August	105,2	103,7	101,3	110,1	121,5	133,2	159,1	106,3	94,5	98,7	96,4
2008 September ..	103,4	104,9	103,3	105,6	120,7	130,1	152,9	105,5	94,5	96,3	95,7
2008 Oktober	104,3	104,4	100,4	102,2	112,3	137,2	150,6	106,2	96,1	98,6	93,6
2008 November ..	104,5	102,0	104,0	94,6	101,8	129,7	156,0	105,3	96,9	98,6	97,4
2008 Dezember ..	107,5	101,8	95,8	90,3	88,9	120,9	154,6	105,0	103,6	101,5	98,4
2009 Januar	103,3	99,1	101,8	87,9	91,0	114,3	143,2	101,8	97,4	101,0	90,9
2009 Februar	103,0	98,9	99,4	82,8	84,6	106,0	146,6	102,5	96,5	100,6	90,7
2009 März	103,4	98,0	101,1	79,9	82,3	99,0	150,1	98,5	98,4	100,2	86,0
2009 April	101,9	96,7	102,1	79,3	80,6	101,7	143,1	97,0	97,9	96,5	87,4
2009 Mai	100,8	97,0	96,0	79,5	81,9	100,8	135,6	96,2	98,0	96,4	82,0
2009 Juni	100,4	96,4	102,5	81,0	86,7	104,4	132,4	96,4	96,3	98,3	92,0
2009 Juli	102,4	96,5	99,3	79,1	86,0	97,6	137,8	94,7	99,1	101,0	92,3
2009 August	101,5	95,1	98,3	83,0	84,7	94,2	130,5	95,1	99,1	99,9	93,0
2009 September ..	100,3	95,7	99,9	83,3	81,3	98,2	137,4	94,6	95,7	100,9	92,5
2009 Oktober	100,9	95,0	99,2	83,4	86,5	93,9	135,8	95,1	96,8	99,2	94,4
2009 November ..	101,6	96,0	102,9	84,6	89,4	92,9	139,7	95,8	97,1	100,6	92,5
2009 Dezember ..	103,2	96,6	95,1	83,2	87,6	93,9	138,0	97,8	99,5	102,7	101,8
2010 Januar	95,8	95,6	97,3	88,6	93,2	92,6	97,0	95,5	94,9	101,3	90,8
2010 Februar	96,3	96,1	98,3	91,6	93,8	92,5	99,5	96,1	95,7	100,5	82,3
2010 März	97,9	96,5	98,6	95,9	98,4	95,1	100,8	96,7	97,5	100,0	92,2
2010 April	98,4	97,2	98,5	101,8	100,0	95,7	99,8	98,1	98,4	98,1	92,1
2010 Mai	98,7	97,5	99,7	103,2	99,9	93,5	101,4	98,7	98,4	95,6	97,3
2010 Juni	101,0	98,7	102,2	104,8	100,3	98,2	100,6	99,5	101,1	98,8	116,8
2010 Juli	102,2	99,6	102,4	100,9	99,7	100,0	100,7	99,7	104,6	99,9	100,2
2010 August	100,6	100,8	99,7	99,9	98,5	100,9	100,9	100,7	100,6	100,5	99,4
2010 September ..	100,5	103,0	103,1	104,0	100,2	104,2	100,6	101,7	100,8	100,9	82,1
2010 Oktober	100,3	102,6	100,7	100,8	101,6	105,2	99,5	102,9	99,5	101,3	98,9
2010 November ..	101,2	103,8	101,3	103,4	105,0	108,4	96,4	103,8	100,6	100,9	118,0
2010 Dezember ..	104,3	105,6	97,5	106,4	108,0	110,6	101,2	106,1	104,0	100,3	127,5
2011 Januar	101,8	106,2	99,7	109,4	111,8	116,0	100,2	104,3	100,1	101,7	105,2
2011 Februar	101,8	108,1	100,4	112,7	113,1	124,2	102,9	105,4	98,3	103,6	104,6
2011 März	102,6	109,3	100,9	112,8	115,8	127,3	101,0	106,2	100,1	102,8	113,2
2011 April	101,6	110,5	101,1	113,8	120,4	125,6	100,4	106,3	99,6	98,1	98,0
2011 Mai	102,1	109,7	101,2	113,9	123,1	133,9	102,5	106,6	98,7	99,6	115,0
2011 Juni	102,6	109,6	100,6	110,8	119,0	132,8	102,2	106,5	100,3	97,9	118,0
2011 Juli	102,7	109,9	104,4	112,9	122,2	124,9	99,4	106,6	101,1	101,0	105,0
2011 August	103,2	109,7	101,6	111,3	121,4	133,9	102,3	106,1	100,8	101,2	115,6
2011 September ..	103,5	110,5	101,8	112,4	123,9	133,0	101,4	107,5	101,1	102,1	113,6
2011 Oktober	103,0	110,7	102,4	110,3	124,5	129,8	100,6	106,8	101,2	102,3	100,1
2011 November ..	103,8	111,4	102,1	105,2	123,7	128,8	98,7	106,6	103,3	103,1	103,3
2011 Dezember ..	105,9	111,6	99,7	105,7	125,3	129,0	102,1	106,8	105,5	105,6	105,6
2012 Januar	105,7	113,4	107,8	111,0	187,1	137,6	106,3	106,0	100,7	105,3	124,3
2012 Februar	106,7	113,9	109,0	110,9	181,6	133,1	103,1	107,5	103,6	106,9	116,2
2012 März	105,8	114,2	107,6	109,7	181,3	136,1	101,6	107,6	102,7	105,7	117,2
2012 April	106,5	114,4	109,6	112,5	193,5	139,6	102,3	107,3	103,4	103,7	121,5
2012 Mai	106,2	113,9	108,1	108,9	193,0	130,1	105,6	107,1	103,1	101,2	118,7
2012 Juni	106,4	113,7	108,9	106,5	177,5	130,9	103,1	107,7	105,4	102,9	97,8
2012 Juli	107,0	113,4	109,5	105,0	186,4	133,1	101,9	107,5	106,7	105,0	93,7
2012 August	108,6	116,2	110,6	107,2	183,4	134,4	104,1	108,2	107,6	103,3	107,8
2012 September ..	108,0	117,1	108,0	104,2	189,0	130,5	107,3	107,8	104,9	104,8	114,7
2012 Oktober	106,2	119,3	109,1	105,9	176,4	129,5	102,6	107,6	103,5	103,1	108,8
2012 November ..	106,2	119,5	106,8	105,6	174,8	127,3	101,7	107,8	105,0	100,6	104,8
2012 Dezember ..	109,3	119,1	106,6	100,4	180,4	128,4	103,7	108,8	107,8	105,0	117,1
2013 Januar	105,2	118,7	108,3	107,0	173,8	123,8	102,3	106,8	101,8	103,0	108,9
2013 Februar	106,8	117,6	110,4	102,1	177,3	126,1	102,5	107,5	104,5	104,0	112,1
2013 März	105,6	117,7	112,0	101,7	169,9	114,2	99,9	106,9	103,7	104,2	107,3
2013 April	104,9	118,6	111,8	104,8	164,0	120,6	101,0	106,8	102,7	102,3	108,4
2013 Mai	105,0	118,7	111,6	103,3	169,5	127,9	97,9	106,1	104,0	101,1	110,0
2013 Juni	106,5	119,9	111,2	102,2	179,6	114,9	99,1	106,0	106,5	101,6	106,3
2013 Juli	105,7	117,8	111,2	98,8	185,4	121,3	98,4	106,0	106,8	104,6	78,5
2013 August	105,3	118,7	110,5	98,1	181,3	115,0	96,0	104,8	106,3	104,0	85,4
2013 September ..	105,2	118,5	113,1	99,7	178,7	111,5	98,7	105,3	105,0	104,4	86,7
2013 Oktober	106,0	118,5	111,7	95,6	170,9	112,5	100,9	104,4	106,7	103,3	86,5
2013 November ..	106,0	117,3	108,1	98,8	172,0	106,3	100,6	105,5	106,1	104,9	87,6
2013 Dezember ..	108,1	117,7	109,8	98,1	178,3	106,7	98,9	104,5	109,3	105,7	98,5
2014 Januar	106,4	117,7	113,2	100,0	164,8	106,0	102,6	104,3	105,2	104,4	108,0
2014 Februar	106,5	116,7	111,7	102,5	173,6	113,5	98,8	104,3	106,4	104,6	107,9
2014 März	106,4	117,6	113,4	100,1	172,0	109,9	102,6	104,1	104,9	104,9	109,6
2014 April	105,5	118,0	114,0	98,1	165,9	104,9	98,0	104,5	105,6	101,6	109,2
2014 Mai	105,2	116,8	113,3	100,4	170,3	111,0	99,2	103,4	104,3	101,7	116,5
2014 Juni	106,9	117,1	113,3	97,1	163,9	113,0	99,7	103,6	107,9	101,8	113,7
2014 Juli	109,3	116,1	115,3	103,3	160,0	110,3	101,3	104,3	110,2	105,5	122,5
2014 August	107,6	116,2	115,4	98,0	157,1	100,1	104,8	105,1	108,3	104,5	99,0
2014 September ..	108,7	115,4	111,8	101,8	168,1	102,8	100,8	104,3	108,9	105,4	124,4

*) Außenhandelsindizes und Außenhandelsvolumen nach SITC können über Genesis-Online abgerufen werden (Tabelle 51000-0056 monatlich bzw. Zeitreihe 51000BM904 monatlich).

10.10 Index der Durchschnittswerte (Jahr 2010 = 100) nach Teilen des Internationalen Warenverzeichnisses für den Außenhandel (SITC - Rev. 4) *)
10.10.2 Einfuhr
Insgesamt

Jahr, Monat	SITC - Teil										
	Insgesamt	0 Nahrungs- mittel und lebende Tiere	1 Getränke und Tabak	2 Rohstoffe	3 Mineral. Brennstoffe, Schmiermittel	4 Tierische und pflanz- liche Öle, Fette und Wachse	5 Chemische Erzeug- nisse	6 Bearbeitete Waren nach Be- schaffenheit gegliedert	7 Maschinen- bau- und elek- trotechn. Erzeugnisse, Fahrzeuge	8 Verschie- dene Fertigwaren	9 Andere Waren
2008 Januar	100,9	96,8	121,9	93,7	105,4	100,3	140,6	100,4	94,5	93,5	90,8
Februar	103,1	97,9	118,8	91,7	109,4	103,5	151,0	100,9	95,4	96,5	93,4
März	102,3	99,3	125,2	88,8	111,8	105,9	139,9	102,9	95,7	99,5	74,6
April	103,5	100,0	126,5	94,9	115,9	107,4	149,2	103,1	94,7	94,1	88,8
Mai	102,6	99,5	117,9	96,5	119,3	110,0	142,0	104,2	91,3	93,2	101,2
Juni	106,8	100,0	115,8	99,6	129,8	116,0	151,7	105,5	94,9	97,0	96,3
Juli	107,1	100,1	120,9	94,6	137,1	119,3	149,2	105,2	93,9	97,6	99,2
August	107,0	99,0	118,5	98,4	139,0	121,3	147,8	105,8	94,0	95,5	91,4
September ..	107,2	99,1	124,6	99,0	131,3	123,3	157,2	105,8	94,7	97,5	95,3
Oktober	106,2	98,9	116,4	97,4	124,6	121,1	153,7	104,9	95,0	99,8	96,9
November ..	107,1	101,3	121,2	92,8	111,8	125,4	155,0	106,2	99,9	101,4	101,2
Dezember ..	106,7	99,8	118,7	89,8	100,6	111,5	157,3	101,3	103,4	106,5	104,1
2009 Januar	100,6	97,4	107,4	83,5	87,9	100,6	144,4	98,6	98,4	99,5	94,4
Februar	101,2	97,3	119,6	81,8	84,1	94,4	146,1	97,4	100,2	101,6	99,0
März	101,5	97,7	111,8	81,9	83,8	88,9	137,2	95,1	100,3	103,6	127,2
April	97,6	96,6	110,7	78,4	80,0	95,1	141,0	94,2	95,8	99,0	92,7
Mai	98,2	96,0	115,8	80,0	77,5	88,8	135,1	92,1	100,3	98,0	102,3
Juni	97,7	94,1	109,1	79,5	82,2	89,4	129,7	91,8	98,1	99,9	97,0
Juli	98,6	93,8	113,2	81,2	85,9	90,6	134,1	91,8	97,8	99,1	94,3
August	97,0	92,4	112,7	78,2	84,7	90,6	135,0	91,3	98,2	96,4	85,5
September ..	97,2	92,4	114,4	80,1	85,0	88,1	136,2	92,1	95,7	97,0	100,3
Oktober	96,5	92,9	106,8	81,7	83,5	85,8	136,2	92,6	95,0	96,9	88,4
November ..	96,5	93,6	118,6	76,6	85,2	85,0	136,7	93,8	92,6	99,0	96,4
Dezember ..	98,7	95,4	105,0	81,1	88,0	89,0	130,1	94,2	97,7	103,1	91,3
2010 Januar	92,8	95,3	97,4	85,5	90,3	87,8	102,7	92,8	90,6	97,5	78,5
Februar	96,7	97,4	99,8	88,7	92,3	88,5	102,6	93,5	97,7	97,6	97,1
März	96,1	98,8	98,0	91,0	93,3	90,8	99,8	95,2	95,3	97,3	102,2
April	98,3	99,7	101,9	92,9	97,3	93,8	99,9	97,1	99,3	96,4	100,0
Mai	100,5	99,3	97,6	101,5	101,8	95,0	102,3	100,3	99,4	97,1	112,3
Juni	100,8	100,3	102,6	101,1	101,5	101,8	95,0	100,5	101,9	100,4	110,8
Juli	103,1	100,7	96,3	105,5	103,3	100,3	100,0	101,5	105,4	103,9	99,8
August	100,8	99,4	99,3	102,2	102,5	99,9	103,1	101,1	100,3	101,0	92,0
September ..	101,8	100,7	103,5	104,0	103,2	104,5	97,3	102,6	102,5	101,1	105,4
Oktober	101,1	100,9	101,3	102,2	104,1	107,9	103,0	103,6	100,0	101,8	86,8
November ..	102,5	102,3	100,2	112,2	106,8	111,2	96,1	103,9	101,7	101,1	110,3
Dezember ..	103,6	104,5	102,1	112,3	110,8	115,8	95,7	105,7	103,0	102,4	101,0
2011 Januar	104,0	104,9	102,3	120,3	116,6	128,8	98,5	105,9	99,5	105,0	93,6
Februar	105,2	107,6	103,7	120,4	120,8	137,7	100,2	107,3	99,9	100,5	108,0
März	104,9	108,7	102,4	116,8	125,4	142,9	97,2	108,9	99,2	103,0	101,7
April	106,4	108,6	103,9	114,7	133,1	142,7	98,2	109,1	100,0	100,9	102,6
Mai	104,8	107,6	105,3	115,9	131,5	144,0	103,3	108,3	95,5	99,1	117,2
Juni	106,5	107,3	101,2	116,7	130,9	140,9	99,8	108,6	101,5	101,0	111,2
Juli	106,4	107,0	107,9	117,1	130,7	143,7	102,3	109,7	98,2	101,0	109,1
August	107,4	105,4	101,2	114,9	133,8	140,0	107,4	107,8	98,4	101,2	124,8
September ..	107,0	107,0	105,5	118,9	130,6	135,7	106,4	108,6	99,5	101,1	118,8
Oktober	109,1	107,6	103,0	115,7	133,0	131,5	108,1	109,0	102,2	105,9	113,7
November ..	108,0	108,5	104,9	115,9	135,4	131,8	102,3	107,6	99,8	107,1	118,6
Dezember ..	109,6	108,5	106,6	113,2	137,2	131,2	101,7	107,9	102,0	112,7	113,8
2012 Januar	110,3	110,0	108,6	114,0	158,8	129,2	98,9	106,8	102,4	111,1	98,2
Februar	110,5	110,6	104,4	114,2	162,3	132,2	96,7	108,4	100,5	110,9	118,4
März	111,8	112,8	111,1	116,9	164,2	131,4	102,7	108,3	100,1	111,7	116,4
April	111,0	110,8	112,4	115,1	164,5	129,8	99,1	107,9	103,0	106,8	108,2
Mai	110,1	110,3	112,0	117,0	163,2	131,2	99,6	107,5	101,1	107,5	111,7
Juni	110,1	110,6	112,7	112,3	158,7	132,9	97,7	107,4	99,6	113,0	131,9
Juli	112,1	109,6	110,1	113,4	157,8	134,6	102,3	106,5	104,5	114,6	115,7
August	112,6	110,9	112,8	112,2	159,7	133,4	98,6	107,7	105,8	113,7	118,8
September ..	112,7	112,2	114,7	111,9	159,0	133,4	105,7	108,2	101,6	113,5	134,6
Oktober	111,4	112,1	113,7	110,5	166,2	129,3	94,7	107,8	101,7	113,6	117,1
November ..	115,4	113,7	116,5	111,7	168,7	128,1	104,4	108,1	106,4	117,9	129,4
Dezember ..	112,7	114,6	115,8	107,7	160,4	125,4	81,4	108,3	108,4	122,2	108,2
2013 Januar	110,5	112,6	108,7	112,1	155,1	120,9	91,5	106,4	104,1	112,1	121,2
Februar	109,3	112,0	115,5	111,1	153,3	116,8	93,2	106,4	100,3	110,4	118,6
März	111,0	113,2	115,5	109,7	155,2	118,0	96,9	106,3	106,7	110,3	101,5
April	111,7	113,0	118,3	113,1	162,5	114,9	96,2	105,8	105,8	109,2	118,0
Mai	108,4	113,8	113,6	108,9	156,5	117,8	95,8	104,9	99,3	107,4	116,2
Juni	109,2	112,9	117,6	110,2	154,5	118,3	95,2	105,0	101,4	110,5	109,9
Juli	108,9	111,5	114,9	106,5	153,3	114,1	97,5	103,7	100,5	112,4	114,3
August	109,6	110,3	115,0	105,5	153,2	113,0	97,6	102,7	102,8	110,7	99,0
September ..	108,8	109,7	118,6	104,4	156,0	114,2	99,1	103,2	101,3	110,3	108,4
Oktober	109,6	110,5	114,0	104,7	159,9	105,7	92,2	104,1	104,5	110,3	114,2
November ..	109,2	110,1	120,6	104,1	155,8	111,2	95,8	103,4	101,6	112,0	112,5
Dezember ..	109,0	111,9	117,2	105,0	146,7	115,6	89,5	103,0	104,3	115,5	102,9
2014 Januar	108,6	112,7	116,7	104,3	145,1	113,4	96,9	101,3	104,7	108,9	105,5
Februar	108,4	111,2	114,5	106,2	147,5	109,8	97,1	100,9	103,5	107,1	110,0
März	110,7	111,7	115,9	104,1	144,2	118,2	102,0	101,2	108,9	107,2	113,1
April	108,8	111,8	118,4	102,9	147,4	116,5	98,1	100,9	104,5	107,4	113,5
Mai	107,5	111,6	116,9	101,1	146,2	118,4	96,4	100,7	103,0	106,3	109,0
Juni	108,3	112,1	117,6	102,0	145,0	116,4	97,7	101,5	104,4	107,0	114,8
Juli	106,3	112,1	116,5	100,2	139,2	119,0	94,7	101,5	102,0	108,4	109,8
August	107,8	111,2	119,2	101,9	136,0	115,9	105,9	101,4	103,6	109,4	97,1
September ..	109,5	112,3	120,3	99,5	142,5	112,6	102,1	103,2	105,1	110,7	111,1

*) Außenhandelsindizes und Außenhandelsvolumen nach SITC können über Genesis-Online abgerufen werden (Tabelle 51000-0056 monatlich bzw. Zeitreihe 51000BM904 monatlich).

Kalender- und saisonbereinigte Werte nach X-12 - Arima in Milliarden Euro

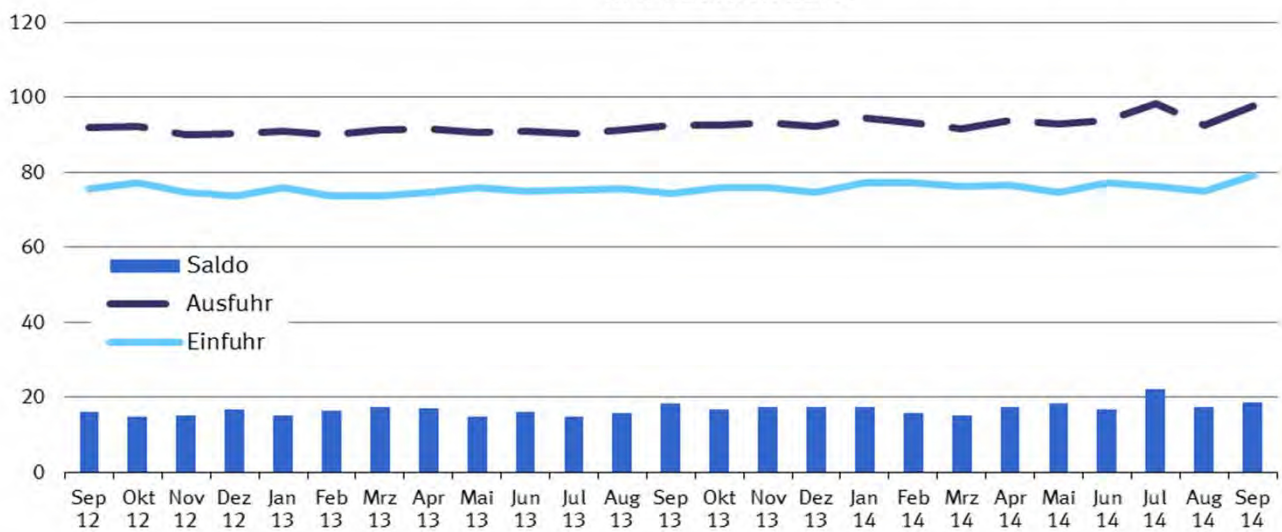

Kalender- und saisonbereinigte Werte nach X-12 - Arima Veränderung zum Vormonat in %

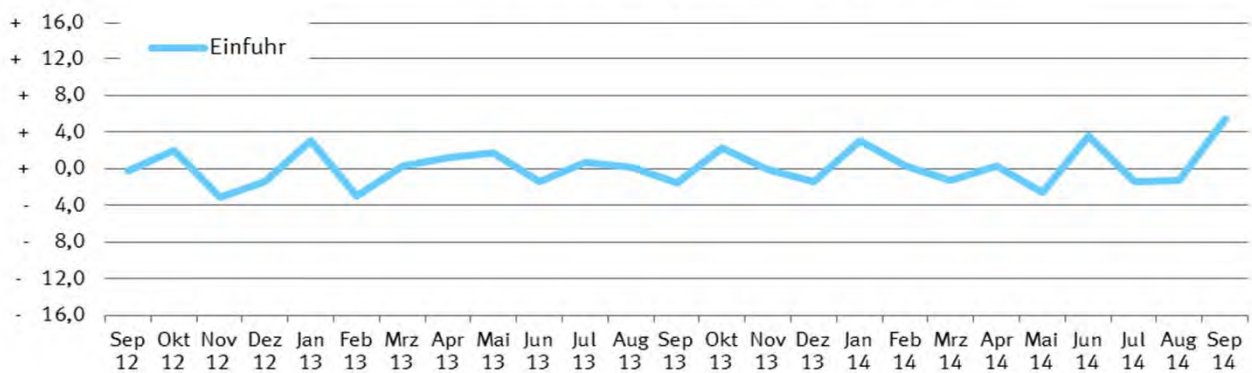

Kalender- und saisonbereinigte Werte nach X-12 - Arima Veränderung zum Vormonat in %

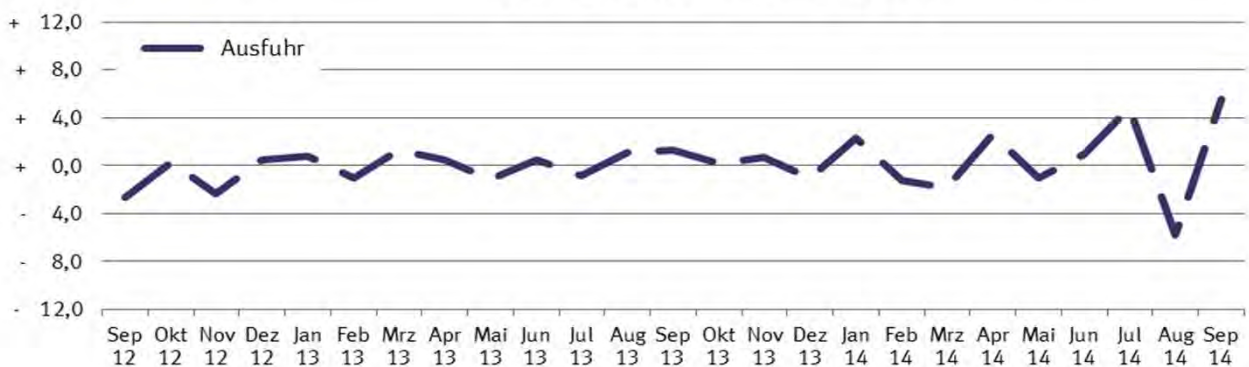

11 Kalender- und saisonbereinigte Werte nach X-12 - Arima

Jahr	Monat	Ausfuhr				Einfuhr			
		Originalwert		Kalender- und saison- bereinigter Wert		Originalwert		Kalender- und saison- bereinigter Wert	
		Milliarden Euro	Veränderung gegenüber Vorjahres- monat %	Milliarden Euro	Veränderung gegenüber Vor- monat %	Milliarden Euro	Veränderung gegenüber Vorjahres- monat %	Milliarden Euro	Veränderung gegenüber Vor- monat %
2008	Januar	83,3	+ 8,1	84,8	+ 2,6	66,3	+ 8,8	67,7	+ 0,9
	Februar	83,5	+ 8,1	83,6	- 1,4	66,4	+ 4,8	67,2	- 0,6
	März	82,8	- 0,9	83,2	- 0,4	66,0	+ 0,9	66,6	- 0,9
	April	88,8	+ 13,1	84,0	+ 0,9	69,7	+ 9,6	67,0	+ 0,6
	Mai	79,7	+ 1,5	82,0	- 2,3	65,4	+ 6,0	66,7	- 0,4
	Juni	87,4	+ 7,2	84,3	+ 2,7	67,6	+ 4,0	66,6	- 0,2
	Juli	86,1	+ 6,1	83,4	- 1,0	71,9	+ 13,6	70,8	+ 6,3
	August	74,9	- 3,3	83,3	- 0,1	64,1	+ 1,3	68,9	- 2,7
	September	86,3	+ 5,9	83,1	- 0,3	71,0	+ 12,2	69,7	+ 1,2
	Oktober	88,7	+ 0,2	82,9	- 0,2	72,0	+ 3,5	67,4	- 3,3
	November	76,1	- 12,9	74,8	- 9,8	66,1	- 2,7	64,7	- 4,1
	Dezember	66,7	- 8,6	72,2	- 3,5	59,4	- 5,1	62,0	- 4,2
2009	Januar	63,6	- 23,7	67,1	- 7,1	56,2	- 15,2	58,5	- 5,5
	Februar	63,8	- 23,6	65,5	- 2,4	55,0	- 17,2	56,5	- 3,5
	März	70,2	- 15,2	65,3	- 0,2	58,8	- 11,0	56,1	- 0,7
	April	64,4	- 27,4	64,1	- 1,9	54,3	- 22,1	54,0	- 3,7
	Mai	60,7	- 23,9	62,9	- 1,8	50,3	- 23,0	51,6	- 4,4
	Juni	66,9	- 23,4	65,6	+ 4,3	53,2	- 21,4	52,9	+ 2,4
	Juli	70,6	- 18,0	68,3	+ 4,2	55,0	- 23,6	54,1	+ 2,2
	August	60,1	- 19,7	66,4	- 2,9	51,1	- 20,2	54,8	+ 1,3
	September	70,9	- 17,8	68,1	+ 2,6	59,4	- 16,3	58,3	+ 6,5
	Oktober	72,5	- 18,3	67,5	- 0,9	60,0	- 16,7	56,0	- 4,0
	November	72,3	- 5,0	69,6	+ 3,0	56,3	- 14,8	54,6	- 2,6
	Dezember	67,5	+ 1,2	71,5	+ 2,8	55,0	- 7,3	56,8	+ 4,1
2010	Januar	63,4	- 0,3	68,7	- 3,9	55,1	- 1,9	58,3	+ 2,6
	Februar	70,0	+ 9,7	71,8	+ 4,4	56,8	+ 3,2	58,2	- 0,1
	März	85,6	+ 22,0	77,4	+ 7,9	69,3	+ 18,0	64,9	+ 11,5
	April	75,2	+ 16,8	74,9	- 3,3	62,2	+ 14,5	61,9	- 4,7
	Mai	76,2	+ 25,6	79,1	+ 5,6	66,1	+ 31,3	67,8	+ 9,6
	Juni	85,3	+ 27,5	81,5	+ 3,0	71,2	+ 33,9	69,5	+ 2,4
	Juli	81,4	+ 15,3	80,9	- 0,7	68,4	+ 24,4	68,3	- 1,7
	August	74,4	+ 23,8	79,9	- 1,2	64,9	+ 27,1	68,1	- 0,2
	September	86,0	+ 21,2	82,3	+ 3,1	69,5	+ 17,0	68,3	+ 0,2
	Oktober	86,0	+ 18,7	82,2	- 0,1	71,5	+ 19,2	67,9	- 0,5
	November	87,6	+ 21,2	83,9	+ 2,0	73,7	+ 30,9	71,5	+ 5,3
	Dezember	81,0	+ 20,0	83,9	+ 0,1	68,4	+ 24,4	69,9	- 2,2
2011	Januar	79,3	+ 25,2	84,3	+ 0,4	69,4	+ 26,0	71,9	+ 2,8
	Februar	84,5	+ 20,8	85,7	+ 1,6	72,5	+ 27,6	73,7	+ 2,5
	März	98,7	+ 15,3	89,9	+ 4,9	79,8	+ 15,1	74,8	+ 1,6
	April	84,5	+ 12,4	86,4	- 3,9	73,7	+ 18,5	74,6	- 0,3
	Mai	92,4	+ 21,2	88,9	+ 2,9	77,5	+ 17,4	75,7	+ 1,5
	Juni	88,1	+ 3,3	88,4	- 0,5	75,2	+ 5,6	75,7	+ 0,0
	Juli	85,6	+ 5,2	87,3	- 1,2	75,0	+ 9,7	76,1	+ 0,5
	August	85,3	+ 14,6	89,5	+ 2,6	73,5	+ 13,2	76,0	- 0,1
	September	95,0	+ 10,4	90,8	+ 1,4	77,7	+ 11,7	76,3	+ 0,3
	Oktober	89,1	+ 3,6	87,6	- 3,5	78,1	+ 9,2	75,6	- 0,9
	November	94,1	+ 7,4	90,2	+ 3,0	78,0	+ 5,8	75,8	+ 0,4
	Dezember	84,8	+ 4,7	87,8	- 2,7	72,3	+ 5,6	74,3	- 2,0
2012	Januar	86,1	+ 8,6	89,7	+ 2,1	72,6	+ 4,6	73,9	- 0,6
	Februar	91,2	+ 7,9	90,9	+ 1,4	75,8	+ 4,6	76,3	+ 3,3
	März	98,7	+ 0,1	91,1	+ 0,2	81,5	+ 2,1	77,0	+ 0,8
	April	87,2	+ 3,2	89,4	- 1,9	72,9	- 1,1	73,9	- 4,0
	Mai	92,7	+ 0,3	93,7	+ 4,8	77,0	- 0,7	77,6	+ 5,0
	Juni	94,3	+ 7,0	92,3	- 1,5	76,3	+ 1,4	75,5	- 2,7
	Juli	93,3	+ 9,1	92,8	+ 0,6	76,2	+ 1,5	75,9	+ 0,6
	August	90,2	+ 5,7	94,3	+ 1,7	73,4	- 0,2	75,9	- 0,1
	September	91,4	- 3,8	91,8	- 2,7	74,5	- 4,1	75,7	- 0,2
	Oktober	98,4	+ 10,5	92,1	+ 0,3	82,5	+ 5,7	77,2	+ 2,0
	November	93,7	- 0,5	89,9	- 2,4	76,8	- 1,5	74,8	- 3,1
	Dezember	78,6	- 7,4	90,3	+ 0,5	66,6	- 7,8	73,7	- 1,4

11 Kalender- und saisonbereinigte Werte nach X-12 - Arima

Jahr	Monat	Ausfuhr				Einfuhr			
		Originalwert		Kalender- und saison- bereinigter Wert		Originalwert		Kalender- und saison- bereinigter Wert	
		Milliarden Euro	Veränderung gegenüber Vorjahres- monat %	Milliarden Euro	Veränderung gegenüber Vor- monat %	Milliarden Euro	Veränderung gegenüber Vorjahres- monat %	Milliarden Euro	Veränderung gegenüber Vor- monat %
2013	Januar	88,5	+ 2,8	91,0	+ 1,1	75,1	+ 3,4	75,9	+ 2,9
	Februar	88,3	- 3,2	90,1	- 1,4	71,9	- 5,2	73,6	- 3,0
	März	94,3	- 4,5	91,3	+ 1,5	75,8	- 6,9	73,8	+ 0,3
	April	93,9	+ 7,7	91,7	+ 0,2	76,1	+ 4,4	74,7	+ 1,2
	Mai	88,2	- 4,9	90,7	- 1,1	74,7	- 3,0	76,0	+ 1,8
	Juni	92,2	- 2,2	91,1	+ 0,3	75,4	- 1,2	74,9	- 1,5
	Juli	93,0	- 0,4	90,3	- 0,7	76,9	+ 1,0	75,4	+ 0,7
	August	84,8	- 5,9	91,3	+ 1,0	71,7	- 2,3	75,5	+ 0,2
	September	94,4	+ 3,4	92,5	+ 1,4	74,4	- 0,2	74,3	- 1,6
	Oktober	99	+ 0,6	92,7	+ 0,3	81,2	- 1,5	76,0	+ 2,3
	November	94,5	+ 0,8	93,3	+ 0,5	76,7	- 0,2	75,9	- 0,1
	Dezember	81,9	+ 4,3	92,3	- 1,0	68,3	+ 2,5	74,8	- 1,5
2014	Januar	90,8	+ 2,5	94,4	+ 2,5	75,7	+ 0,8	77,1	+ 3,1
	Februar	92,4	+ 4,6	93,2	- 1,3	76,2	+ 5,9	77,3	+ 0,3
	März	96,0	+ 1,8	91,5	- 1,8	79,4	+ 4,7	76,3	- 1,3
	April	93,7	- 0,2	93,9	+ 2,6	76,5	+ 0,6	76,5	+ 0,2
	Mai	92,1	+ 4,5	92,9	- 1,1	74,3	- 0,6	74,5	- 2,6
	Juni	93,5	+ 1,4	93,8	+ 0,9	77,0	+ 2,1	77,2	+ 3,6
	Juli	101,1	+ 8,7	98,3	+ 4,8	77,6	+ 0,9	76,1	- 1,4
	August	84,1	- 0,9	92,6	- 5,8	70,0	- 2,4	75,1	- 1,3
	September	102,5	+ 8,5	97,7	+ 5,5	80,6	+ 8,4	79,2	+ 5,4

Exporte, tatsächliche Werte
Mrd. EUR
Originalwert und Trend (BV4.1)



Legende

- Originalwert
- Trend-Konjunktur-Komponente

Importe, tatsächliche Werte
Mrd. EUR
Originalwert und Trend (BV4.1)



Legende

- Originalwert
- Trend-Konjunktur-Komponente