

Außenhandel

Zusammenfassende Übersichten
für den Außenhandel
(Endgültige Ergebnisse)



2013

Erscheinungsfolge: jährlich
Erschienen am 02.12.2014
Artikelnummer: 2070100137004

Ihr Kontakt zu uns:
www.destatis.de/kontakt
Telefon: +49 (0) 0611 / 75 24 66

© Statistisches Bundesamt, Wiesbaden 2014

Vervielfältigung und Verbreitung, auch auszugsweise, mit Quellenangabe gestattet.

Inhaltsübersicht

Allgemeine Erläuterungen

1	Spezialhandel
1.1	Gesamtentwicklung des deutschen Außenhandels ab 1950
1.2	Monatliche Entwicklung 2005 bis 2013
1.3	Euro-US-Dollar-Referenzkurse der Europäischen Zentralbank
1.4	Werte nach Ländergruppen und ausgewählten Ländern 2011 bis 2013
1.4.1	Ausfuhr nach Bestimmungsländern
1.4.2	Einfuhr nach Ursprungsländern
1.5	Werte der Ausfuhr und Einfuhr nach Erdteilen und Ländern (Ursprungs- und Bestimmungsländer) 2011 bis 2013
1.5.1	Ausfuhr
1.5.2	Einfuhr
1.6	Rangfolge der Handelspartner im Außenhandel
1.7	Ausfuhr und Einfuhr nach Kontinenten und nach Güterabteilungen des Güterverzeichnisses für Produktionsstatistiken 2011 bis 2013
1.7.1	Europa
1.7.2	Afrika
1.7.3	Amerika
1.7.4	Asien
1.7.5	Australien / Ozeanien
1.8	Ausfuhr und Einfuhr ausgewählter Ländergruppen nach Güterabteilungen des Güterverzeichnisses für Produktionsstatistiken 2011 bis 2013
1.8.1	EU-Länder
1.8.2	Eurozone
1.8.3	Nicht-Eurozone
1.8.4	Drittländer
1.9	Werte nach Kapiteln des Warenverzeichnisses für die Außenhandelsstatistik 2011 bis 2013
1.9.1	Ausfuhr
1.9.2	Einfuhr
1.10	Werte nach den "Main Industrial Groupings" (MIGS) 2011 bis 2013
1.11	Werte nach Güterabteilungen des Güterverzeichnisses für Produktionsstatistiken 2011 bis 2013
1.11.1	Ausfuhr
1.11.2	Einfuhr
1.12	Werte nach Warengruppen der Ernährungswirtschaft und der Gewerblichen Wirtschaft jährliche Entwicklung 1999 bis 2013
1.12.1	Ausfuhr
1.12.2	Einfuhr
1.13	Werte nach Warengruppen der Ernährungswirtschaft und der Gewerblichen Wirtschaft 2011 bis 2013
1.14	Mengen und Werte nach Warengruppen und -untergruppen der Ernährungswirtschaft und der Gewerblichen Wirtschaft 2011 bis 2013
1.14.1	Ausfuhr
1.14.2	Einfuhr
1.15	Werte nach Abschnitten des Internationalen Warenverzeichnisses für den Außenhandel (SITC-Rev. 4) 2011 - 2013
1.15.1	Ausfuhr
1.15.2	Einfuhr

- 1.16 Werte nach Abschnitten des Internationalen Warenverzeichnisses für den Außenhandel (SITC-Rev. 4) und nach Ländergruppen
- 1.16.1 [Ausfuhr](#)
- 1.16.2 [Einfuhr](#)

2 Generalhandel

- 2.1 [Gesamtentwicklung des Generalhandels ab 1952](#)
- 2.2 [Entwicklung der Werte im Generalhandel nach Warengruppen der Ernährungswirtschaft und der Gewerblichen Wirtschaft 2005 bis 2013](#)
- 2.3 Mengen und Werte nach Verkehrszweigen
 - 2.3.1 [Intrahandel](#)
 - 2.3.2 [Extrahandel](#)
- 2.4 Mengen und Werte nach Verkehrszweigen und Erdteile
 - 2.4.1 Intrahandel
 - 2.4.1.1 [Tonnen; Ausfuhr](#)
 - 2.4.1.2 [1 000 Euro; Ausfuhr](#)
 - 2.4.1.3 [Tonnen; Einfuhr](#)
 - 2.4.1.4 [1 000 Euro; Einfuhr](#)
 - 2.4.2 Extrahandel
 - 2.4.2.1 [Tonnen; Ausfuhr](#)
 - 2.4.2.2 [1 000 Euro; Ausfuhr](#)
 - 2.4.2.3 [Tonnen;Einfuhr](#)
 - 2.4.2.4 [1 000 Euro; Einfuhr](#)
- 2.5 Mengen und Werte nach Verkehrszweigen und Warengruppen der Ernährungswirtschaft und der Gewerblichen Wirtschaft
 - 2.5.1 Intrahandel
 - 2.5.1.1 [Tonnen; Ausfuhr](#)
 - 2.5.1.2 [1 000 Euro; Ausfuhr](#)
 - 2.5.1.3 [Tonnen; Einfuhr](#)
 - 2.5.1.4 [1 000 Euro; Einfuhr](#)
 - 2.5.2 Extrahandel
 - 2.5.2.1 [Tonnen; Ausfuhr](#)
 - 2.5.2.2 [1 000 Euro; Ausfuhr](#)
 - 2.5.2.3 [Tonnen;Einfuhr](#)
 - 2.5.2.4 [1 000 Euro; Einfuhr](#)

3 Bundesländer

- 3.1 [Jährliche Entwicklung nach Bundesländern 2011 bis 2013](#)
- 3.2 Jährliche Entwicklung nach Bundesländern und Warengruppen der Ernährungswirtschaft und der Gewerblichen Wirtschaft 2011 bis 2013
 - 3.2.1 [Ausfuhr](#)
 - 3.2.2 [Einfuhr](#)
- 3.3 Bundesländer pro Kopf
 - 3.3.1 [Ausfuhr](#)
 - 3.3.2 [Einfuhr](#)

4 Handelskennzahlen

- 4.1 Jährliche Entwicklung des Volumens, der Indizes und Terms of Trade (Jahr 2010 = 100) 2008 bis 2013
 - 4.1.1 [Ausfuhr](#)
 - 4.1.2 [Einfuhr](#)
 - 4.1.3 [Ausfuhr](#)
 - 4.1.4 [Einfuhr](#)
- Monatliche Entwicklung des Volumens, der Indizes und Terms of Trade (Jahr 2010 = 100) 2008 bis 2013

4.2	Monatliche Entwicklung des Volumens nach Warengruppen der Ernährungswirtschaft und der Gewerblichen Wirtschaft (Jahr 2010 = 100) 2008 bis 2013
4.2.1	Ausfuhr
4.2.2	Einfuhr
4.3	Index der tatsächlichen Werte (Jahr 2010 = 100) nach Warengruppen der Ernährungswirtschaft und der Gewerblichen Wirtschaft 2008 bis 2013 (monatlich)
4.3.1	Ausfuhr
4.3.2	Einfuhr
4.4	Index des Volumens (Jahr 2010 = 100) nach Warengruppen der Ernährungswirtschaft und der Gewerblichen Wirtschaft 2008 bis 2013 (monatlich)
4.4.1	Ausfuhr
4.4.2	Einfuhr
4.5	Index der Durchschnittswerte (Jahr 2010 = 100) nach Warengruppen der Ernährungswirtschaft und der Gewerblichen Wirtschaft 2008 bis 2013 (monatlich)
4.5.1	Ausfuhr
4.5.2	Einfuhr
4.6	Terms of Trade (Jahr 2010 = 100) nach Warengruppen der Ernährungswirtschaft und der Gewerblichen Wirtschaft 2008 bis 2013 (monatlich)
4.7	Index der tatsächlichen Werte (Jahr 2010 = 100) nach Teilen des Internationalen Warenverzeichnisses für den Außenhandel (SITC - Rev. 4) 2008 bis 2013 (monatlich)
4.7.1	Ausfuhr
4.7.2	Einfuhr
4.8	Index des Volumens (Jahr 2010 = 100) nach Teilen des Internationalen Warenverzeichnisses für den Außenhandel (SITC - Rev. 4) 2008 bis 2013 (monatlich)
4.8.1	Ausfuhr
4.8.2	Einfuhr
4.9	Index der Durchschnittswerte (Jahr 2010 = 100) nach Teilen des Internationalen Warenverzeichnisses für den Außenhandel (SITC - Rev. 4) 2008 bis 2013 (monatlich)
4.9.1	Ausfuhr
4.9.2	Einfuhr
4.10	Exportquote, Importquote, Importabhängigkeitsquote, Außenhandelsquote 1991 bis 2013
4.11	Außenhandelsbilanz, Normierte Außenhandelsbilanz, Außenbeitragsquote 1991 bis 2013
4.12	Export-Performance-Index (Jahr 2010 = 100) 2001 bis 2013

5 Saisonbereinigung

5.1	Kalender- und saisonbereinigte Werte nach X-12 Arima (Monate)
-----	---

Zeichenerklärung und Abkürzungen

r = berichtigte Zahl
 0 = weniger als die Hälfte von 1 in der letzten besetzten Stelle, jedoch mehr als nichts
 - = nichts vorhanden
 ... = Angabe fällt später an
 . = Zahlenwert unbekannt oder geheim zu halten
 X = Tabellenfach gesperrt, Aussage nicht sinnvoll
 – = grundsätzliche Änderungen innerhalb einer Zeile, die den zeitlichen Vergleich beeinträchtigt
 MD = Monatsdurchschnitt
 a.n.g. = anderweitig nicht genannt

Qualitätsbericht

1 Allgemeine Angaben zur Statistik

1.1 Grundgesamtheit

Gegenstand der Außenhandelsstatistik ist der grenzüberschreitende Warenverkehr Deutschlands mit dem Ausland, d.h. alle körperlich ein- und ausgehenden Waren sowie elektrischer Strom werden erfasst und nachgewiesen. Dienstleistungen aller Art sind grundsätzlich nicht Gegenstand der Außenhandelsstatistik; Ausnahme: Veredelungsgeschäfte im Zusammenhang mit grenzüberschreitenden Warenbewegungen; diese werden in der Außenhandelsstatistik erfasst und nachgewiesen.

Aus erhebungstechnischen Gründen unterscheidet man in der Außenhandelsstatistik zwischen der Intrahandelsstatistik (Erfassung des EU-Warenverkehrs) und der Extrahandelsstatistik (Erfassung des Drittlandswarenverkehrs).

Grundsätzlich sind alle in Deutschland umsatzsteuerpflichtigen Unternehmen im Rahmen der Intrahandelsstatistik auskunftspflichtig, die innergemeinschaftliche Warenverkehre durchführen.

Von der Auskunftspflicht befreit sind Unternehmen, deren innergemeinschaftliche Warenverkehre je Verkehrsrichtung (Eingang bzw. Versendung) im Vorjahr bzw. im laufenden Jahr den Wert von 500 000 Euro (bis 2011: 400 000 Euro) nicht übersteigen.

Im Extrahandel werden die bei den Zollstellen anfallenden Zollmeldungen ausgewertet.

1.2 Statistische Einheiten (Erhebungs- und Darstellungseinheiten)

Erhebungseinheiten sind die Einführer / Ausführer einer Ware.

1.3 Räumliche Abdeckung

Das Erhebungsgebiet der Außenhandelsstatistik umfasst die Bundesrepublik Deutschland. Regionale Ergebnisse liegen in der Gliederung nach Bundesländern vor.

1.4 Berichtszeitraum

Berichtszeitraum ist grundsätzlich der Monat der Ein- oder Ausfuhr von Waren (Extrahandel) bzw. der Monat, in dem der innergemeinschaftliche Warenverkehr stattgefunden hat (Intrahandel).

1.5 Periodizität

Seit 1950 werden für die Bundesrepublik Deutschland monatlich Außenhandelsergebnisse erhoben und veröffentlicht.

1.6 Rechtsgrundlagen und andere Vereinbarungen

Außenhandelsstatistikgesetz (AHStatGes) vom 1. Mai 1957 in der im Bundesgesetzblatt Teil III, Gliederungsnummer 7402 - 1, veröffentlichten bereinigten Fassung,

Außenhandelsstatistik-Durchführungsverordnung (AHStatDV) in der Fassung der Bekanntmachung vom 29. Juli 1994 (BGBl. I S. 1993),

Verordnung (EG) Nr. 471/2009 des Europäischen Parlaments und des Rates vom 6. Mai 2009 über Gemeinschaftsstatistiken des Außenhandels mit Drittländern und zur Aufhebung der Verordnung (EG) Nr. 1172/95 des Rates (ABl. EG Nr. L 152 S. 23),

Verordnung (EU) Nr. 92/2010 der Kommission vom 2. Februar 2010 zur Durchführung der Verordnung (EG) Nr. 471/2009 des Europäischen Parlamentes und des Rates über Gemeinschaftsstatistiken des Außenhandels mit Drittländern hinsichtlich des Datenaustausches zwischen den Zollbehörden und den nationalen statistischen Stellen, der Erstellung von Statistiken und der Qualitätsbewertung (ABl. EU L 31, S.4),

Verordnung (EU) Nr. 113/2010 der Kommission vom 9. Februar 2010 zur Durchführung der Verordnung (EG) Nr. 471/2009 des Europäischen Parlaments und des Rates über Gemeinschaftsstatistiken des Außenhandels mit Drittländern hinsichtlich der Abdeckung des Handels, der Definitionen der Daten, der Erstellung von Statistiken des Handels nach Unternehmensmerkmalen und Rechnungswährung sowie besonderer Waren oder Warenbewegungen (ABl. EU L 37, S.1),

Verordnung (EG) Nr. 638/2004 des Europäischen Parlaments und des Rates vom 31. März 2004 über die Gemeinschaftsstatistiken des Warenverkehrs zwischen Mitgliedstaaten und zur Aufhebung der Verordnung (EWG) Nr. 3330/91 des Rates (ABl. EG Nr. L 102 S. 1),

Verordnung (EG) Nr. 1982/2004 der Kommission vom 18. November 2004 zur Durchführung der Verordnung (EG) Nr. 638/2004 des Europäischen Parlaments und des Rates über die Gemeinschaftsstatistiken des Warenverkehrs zwischen Mitgliedstaaten und zur Aufhebung der Verordnungen (EG) Nr. 1901/2000 und (EWG) Nr. 3590/92 der Kommission (ABl. EG Nr. L 343 S. 3),

Gesetz über die Statistik für Bundeszwecke (Bundesstatistikgesetz - BStatG) vom 22. Januar 1987 (BGBl. I S. 462, 565).

1.7 Geheimhaltung

1.7.1 Geheimhaltungsvorschriften

Die gesetzlichen Regelungen der Außenhandelsstatistik auf europäischer Ebene (Art. 10 Verordnung (EG) Nr. 471/2009, Art. 11 Verordnung (EG) Nr. 638/2004) sehen die "passive Geheimhaltung" vor. Danach werden Einzelangaben auf Antrag der betroffenen Ein- oder Ausführer geheim gehalten. Namen und Adressen von Befragten werden in keinem Fall bekannt gegeben.

1.7.2 Geheimhaltungsverfahren

Auf Antrag der Ein- und Ausführer wird geprüft, ob die Geheimhaltung gerechtfertigt ist.

Ist der Antrag auf Geheimhaltung gerechtfertigt, werden die entsprechenden Außenhandelsdaten geheimgehalten. Die Geheimhaltungsfälle werden unter einer Sammelnummer "Geheimhaltung der Außenhandelsstatistik" bzw. der Länderangabe "Vertrauliche Länder" nachgewiesen.

1.8 Qualitätsmanagement

Die Außenhandelsstatistik verfügt über ein Qualitätskonzept auf europäischer Ebene, das sich eng an den allgemeinen Qualitätsvorgaben des Europäischen Statistischen Systems (ESS) orientiert. Im Vordergrund steht die nachhaltige Verbesserung der Qualität der Außenhandelsdaten in den EU-Mitgliedstaaten sowie eine weitestmögliche Harmonisierung der angewandten Methoden.

1.8.1 Qualitätssicherung

Der Verhaltenskodex Europäischer Statistiken (Code of Practice) mit seinen 15 Grundsätzen und den darin enthaltenen Qualitätsvorgaben wurde systematisch und so weit wie möglich auf die europäische Außenhandelsstatistik übertragen. Mit dem Ziel der Qualitätssicherung und -steigerung war auch eine Vereinfachung und Modernisierung der Außenhandelsstatistik verbunden, die in erster Linie auf den innergemeinschaftlichen Warenverkehr (Intrahandel) ausgerichtet war, in geringerem Maße auch auf den Warenverkehr mit den übrigen Ländern der Welt (Extrahandel). Basierend auf den allgemeinen Qualitätsstandards und -empfehlungen des Europäischen Statistischen Systems sowie dem Verhaltenskodex wurden vielfältige eigene Qualitätsindikatoren für alle Qualitätskriterien formuliert und teilweise auch als verpflichtende (Mindest-) Qualitätsstandards in die EU-Verordnungen übernommen. Weitergehende Qualitätsziele werden den Mitgliedstaaten als Empfehlungen für die Zukunft vorgegeben.

In detaillierter Form finden sich die Qualitätsanforderungen in einem EU-Dokument (Doc MET 1000). In diesem Dokument sind alle gesetzlich bindenden Qualitätsanforderungen sowie die weitergehenden Qualitätsempfehlungen ausführlich dargestellt und beschrieben. Für alle relevanten Qualitätskriterien werden Qualitätsindikatoren und Prozessvariablen aufgelistet.

Ausgewählte Qualitätskriterien des Europäischen Verhaltenskodexes sind: Relevanz, Genauigkeit, Aktualität, Pünktlichkeit, Zugänglichkeit und Klarheit, Vergleichbarkeit, Kohärenz. Zu diesen Kriterien erfolgt ein Qualitätsmonitoring. Wichtigstes Werkzeug ist die Qualitätsabfrage (national quality report), die durch Eurostat jährlich in allen Mitgliedstaaten durchgeführt wird. Sie erfolgt mit einem umfassenden Fragebogen und stellt für Eurostat die Basis für den veröffentlichten Qualitätsbericht (summary quality report) dar. Es werden etwa 50 Indikatoren und Prozessvariablen abgefragt. Außerdem werden detaillierte Informationen zur angewandten Methodik verlangt (z.B. Zuschätzungen, Revisionen, Geheimhaltung).

Weitere Monitoring-Instrumente dienen in erster Linie dazu, Asymmetrien im innergemeinschaftlichen Handel aufzudecken. Zum einen werden von Eurostat allen Mitgliedstaaten monatliche Auswertungen über die 150 größten Intrahandels-Asymmetrien (TOP-150-Asymmetrien) zur Verfügung gestellt. Damit soll die Entwicklung der Asymmetrien permanent verfolgt und näher untersucht werden. In Bezug auf den Asymmetrie-Abbau wird zum anderen in unregelmäßiger Folge auch ein sog. "outlier detection report" veröffentlicht, der mit der Gegenüberstellung von monatlichen Handelsdaten jeweils zweier Partnerländer das Auftreten von "Datenausreißern" in einer Zeitreihe aufdeckt.

Als letztes Monitoring-Instrument dienen regelmäßige Fehlerberichte von Eurostat an die Mitgliedstaaten dazu, eventuelle Fehler in den monatlichen Lieferungen der Außenhandelsdaten an die europäische Statistikbehörde aufzuzeigen. Die monatlichen Datenlieferungen sind nach einem vorgegebenen Muster mit bestimmten Datenformaten und entsprechenden vielfältigen Kennzeichnungen von Besonderheiten abzuliefern. Treten hierbei Fehler auf, können diese mithilfe der Fehlerberichte erkannt und künftig behoben werden.

1.8.2 Qualitätsbewertung

Die Qualität der Außenhandelsstatistik in den EU-Mitgliedstaaten wird durch Eurostat in Form einer Auditierung auf der Grundlage der Angaben aus der jährlichen Qualitätsabfrage bewertet. Für die Bewertung relevant sind die Erfüllung der gesetzlichen Qualitätsanforderungen, die Einhaltung der Qualitätsempfehlungen sowie die allgemeine Qualität der veröffentlichten Daten und künftig auch der angewandten Methoden.

Für die konkrete Einstufung des Qualitätsstandes verwendet Eurostat klar definierte Bewertungscodes (assessment codes). So gibt es insgesamt vier Bewertungsstufen, die von "vollständige Erfüllung der Vorgaben" bis "anhaltender ernsthafter Verstoß gegen die Vorgaben" reichen, um die Erfüllung der gesetzlichen Qualitätsanforderungen zu beurteilen.

Alle Kriterien für die Bewertungscodes beziehungsweise ihre Abgrenzung voneinander wurden für jeden Qualitätsindikator beziehungsweise für jede Qualitätsvorgabe oder -empfehlung genau festgeschrieben und sind somit nachvollziehbar. Die Abstufung der einzelnen Codes richtet sich beispielsweise häufig nach dem Grad der Abweichung von einem bestimmten vorgegebenen Wert.

Der Nutzen dieser Auditierung durch Eurostat besteht für die Mitgliedstaaten in der exakten Einschätzung des Qualitätsstandes ihrer Außenhandelsstatistik anhand der Einstufung in Bewertungscodes und insbesondere auch in der textlichen Bewertung ihrer angewandten Methodik. Defizite können auf diese Weise schneller erkannt und Verbesserungen von Jahr zu Jahr verfolgt werden. Darüber hinaus trägt die Auditierung auch dazu bei, das eigene Qualitätsbewusstsein zu schärfen und den Methodeneinsatz kontinuierlich zu reflektieren und gegebenenfalls anzupassen. Als langfristiger Effekt ergibt sich daraus eine allmähliche Harmonisierung der Methodik in der EU, die wiederum indirekt zu einem weiteren Abbau von Asymmetrien in den spiegelbildlichen Handelsdaten beiträgt.

2 Inhalte und Nutzerbedarf

2.1 Inhalte der Statistik

2.1.1 Inhaltliche Schwerpunkte der Statistik

Das Statistische Bundesamt erstellt Außenhandelsstatistiken über den Warenverkehr Deutschlands mit den einzelnen Partnerländern anhand von monatlichen Daten. Diese Daten werden von der Gruppe Außenhandel erhoben, geprüft, aufbereitet und veröffentlicht. Die Außenhandelsstatistik ist in Deutschland als Zentralstatistik konzipiert, deren Organisation und Durchführung dem Statistischen Bundesamt obliegt.

In der Außenhandelsstatistik werden Mengen und Werte der ein- bzw. ausgeführten Waren primär nach Warenarten und Ländern gegliedert. Darüber hinaus werden jedoch noch weitere Daten erfragt, die im Zusammenhang mit der physischen Warenbewegung von grundsätzlichem Interesse sind.

Zu den für die Veröffentlichung wichtigsten Erhebungsmerkmalen zählen:

Warennummer, Wert, Menge, Ursprungsland und Versendungsland bei der Einfuhr, Bestimmungsland bei der Ausfuhr.

Weitere Merkmale der Erfassung sind:

Art des Geschäfts, Bundesland, Verkehrszweig.

2.1.2 Klassifikationssysteme

Die Warenarten werden entsprechend der 8-stelligen Warennummer des Warenverzeichnisses für die Außenhandelsstatistik (WA) untergliedert. Dieses entspricht der "Kombinierten Nomenklatur" (KN), die für alle Mitgliedstaaten der EU verbindlich vorgegeben ist. In Deutschland ist keine tiefere Gliederung auf nationaler Ebene vorgesehen. Die Warennummern sind in den ersten 6 Stellen mit dem Code des "Harmonisierten Systems zur Bezeichnung und Codierung der Waren (HS)" identisch, der weltweit für zolltarifliche Zwecke und zur Erhebung außenhandelsstatistischer Daten verwendet wird.

Wegen der für Wirtschaftsanalysten geeigneten Struktur findet in den Veröffentlichungen der Außenhandelsstatistik auch das "Internationale Warenverzeichnis für den Außenhandel" (SITC, Rev.4) Verwendung. Es gruppiert die Positionen und Unterpositionen des HS nach größeren Warengruppen, nach dem Bearbeitungsgrad und nach produktionstechnischen Zusammenhängen.

Darüber hinaus werden Außenhandelsergebnisse auch nach Warengruppen und -untergruppen der "Ernährungswirtschaft und der Gewerblichen Wirtschaft" (EGW) veröffentlicht. Dies ist eine nur in Deutschland angewandte zusammenfassende Warengliederung des Außenhandels.

Die Darstellung der Außenhandelsergebnisse nach Güterabteilungen des "Güterverzeichnisses für Produktionsstatistiken" (GP) erleichtert den Vergleich zwischen Produktions- und Außenhandelsdaten.

2.1.3 Statistische Konzepte und Definitionen

Länderangaben

Außenhandelsergebnisse werden sowohl nach dem Bundesgebiet als auch auf Bundeslandebene und nach Partnerländern nachgewiesen.

Die Anmeldung und Erfassung der Partnerländer (Ursprungsland bei den Einfuhren, Bestimmungsland bei den Ausfuhren) erfolgt nach dem jeweils gültigen "Länderverzeichnis für die Außenhandelsstatistik".

Ursprungsland ist das Land, in dem eine Ware vollständig gewonnen oder hergestellt wurde oder ihre letzte wesentliche und wirtschaftlich gerechtfertigte Be- oder Verarbeitung erhalten hat. Ist das Ursprungsland nicht bekannt, so tritt an diese Stelle das Versendungsland. Versendungsland ist das Land, aus dem die Waren in das Erhebungsgebiet verbracht worden sind.

Bestimmungsland ist das Land, in dem die Waren ge- oder verbraucht, be- oder verarbeitet werden sollen. Ist das Bestimmungsland nicht bekannt, so gilt das letzte bekannte Land, in das die Waren verbracht werden sollen, als Bestimmungsland.

Regionale Ergebnisse werden in der Gliederung nach Bundesländern nachgewiesen. Für die Ausfuhr wird als Ursprungsregion das Bundesland nachgewiesen, in dem die Ware vollständig gewonnen oder hergestellt worden ist oder ihre letzte wesentliche und wirtschaftlich gerechtfertigte Be- oder Verarbeitung erhalten hat. Bei der Einfuhr wird die Zielregion nachgewiesen, d.h. das Bundesland, in dem die eingehenden Waren voraussichtlich verbleiben sollen.

Mengen

Die Menge einer Ware wird grundsätzlich in Kilogramm erfasst und in Tonnen (= 1000 kg) nachgewiesen. Hierbei handelt es sich um die Eigenmasse der Ware ohne Umschließungen. Für ausgewählte Warenarten wird gemäß dem Warenverzeichnis für die Außenhandelsstatistik die Menge zusätzlich in einer anderen, der sog. "Besonderen Maßeinheit" erfasst (z.B. je nach Warenart in Stück, Liter, Kubikmeter).

Werte

Entsprechend den internationalen Standards wird als Warenwert der Statistische Wert zu Grunde gelegt. Dies ist der Wert der Ware an der deutschen Außengrenze. Der Statistische Wert ergibt sich in der Regel aus dem in Rechnung gestellten Entgelt für eine Ware beim Kauf im Einfuhrgeschäft oder beim Verkauf einer Ware im Ausfuhrgeschäft, wobei eine Kostenabgrenzung frei deutscher Grenze vorzunehmen ist. Zölle, Steuern oder andere Abgaben sind nicht im Statistischen Wert enthalten. Bei Ein- und Ausfuhren nach Veredelung gilt als Wert der Ware der Warenwert vor Veredelung zuzüglich der Veredelungskosten und sonstiger Kosten frei Grenze. Handelt es sich um Warenverkehre, die unentgeltlich oder im Rahmen eines meldepflichtigen Miet- oder Leasinggeschäfts getätigt werden, so gilt als Wert der Marktpreis der Ware, der im Falle eines Kaufs / Verkaufs vermutlich erzielt worden wäre. Entsprechendes gilt auch für Warenlieferungen zwischen verbundenen Unternehmen, bei denen interne Verrechnungspreise angesetzt wurden.

Die veröffentlichten Werte in US-Dollar sind für die Ein- und Ausfuhr aus den Eurowerten nachträglich errechnet worden. Hierbei wurden die monatlichen Euro-Referenzkurse der Europäischen Zentralbank zugrunde gelegt.

Ein- und Ausfuhrarten

Die Außenhandelsstatistik weist Daten für die Ein- und Ausfuhr Deutschlands nach. Sie sind in folgende Ein- und Ausfuhrarten gegliedert:

Einfuhr:

- Einfuhr in den freien Verkehr
- Einfuhr zur aktiven Eigen- und Lohnveredelung
- Einfuhr nach passiver Veredelung
- Einfuhr auf Zolllager und Freizonen.

Ausfuhr:

- Ausfuhr aus dem freien Verkehr
- Ausfuhr nach aktiver Eigen- oder Lohnveredelung
- Ausfuhr zur passiven Veredelung
- Ausfuhr aus Zolllagern und Freizonen.

General- und Spezialhandel

Die Untergliederung nach Ein- und Ausfuhrarten ermöglicht die Darstellung des Außenhandels nach den Systemen des General- und des Spezialhandels.

Der Generalhandel umfasst alle nach Deutschland eingehenden und aus Deutschland ausgehenden Waren.

Der Spezialhandel umfasst dagegen im Wesentlichen nur die Waren, die zum Gebrauch, Verbrauch, zur Be- oder Verarbeitung in Deutschland eingehen und die Waren, die aus der Erzeugung und der Be- oder Verarbeitung in Deutschland stammen und ausgehen.

Im Spezialhandel sind im Unterschied zum Generalhandel nicht enthalten:

- die Einfuhren von Waren auf Lager,
- die Ausfuhren von Waren aus Lager.

Eingeschlossen im Spezialhandel sind jedoch:

- die Überführung (Einfuhren) aus Lager in den freien Verkehr oder die aktive Veredelung.

Neben den in den Rechtsgrundlagen festgelegten Konzepten und Definitionen (siehe Punkt 1.6) geben Dokumente auf EU- und internationaler Ebene Konzepte und Definitionen der Außenhandelsstatistik vor:

- Concepts and Definitions (UN)
- Eurostat Guidelines.

2.2 Nutzerbedarf

Außenhandelsstatistiken sind ein Schlüsselindikator für die Wirtschaftsentwicklung und somit ein wichtiges Instrument für zahlreiche öffentliche und private Entscheidungsträger. Sie ermöglichen beispielsweise nationalen und internationalen Behörden die Vorbereitung bi- und multinationaler Verhandlungen. Die Außenhandelsstatistiken helfen Unternehmen bei der Durchführung von Marktstudien und der Festlegung ihrer Handelsstrategie. Sie sind außerdem eine unverzichtbare Informationsquelle für Zahlungsbilanzstatistiken, die Volkswirtschaftlichen Gesamtrechnungen oder Konjunkturanalysen.

Wer verwendet Außenhandelsstatistiken wozu?

- die Europäische Kommission für die Planung der Agrar- und Handelspolitik in Europa, für den Abschluss von Handelsvereinbarungen in der Welthandelsorganisation, bei Embargos von bestimmten Waren und für die Beobachtung sensibler Warenströme
- die internationalen Organisationen, um die Wirtschaftslage eines Landes einzuschätzen
- der Staat, um die Wirtschaftspolitik für die einzelnen Bereiche festlegen zu können
- die Europäische Zentralbank sowie die Deutsche Bundesbank zur Erstellung der Zahlungsbilanzstatistiken
- die Bundesländer, um auf regionaler Ebene die Ausfuhr der Unternehmen zu fördern und zu unterstützen
- die Botschaften und Konsulate, die sich für die bilateralen Handelsbeziehungen interessieren
- die Wirtschaftsverbände, die regelmäßig detaillierte Berichte erhalten zur spezifischen Information ihrer Mitglieder
- jedes Unternehmen, das die Marktstellung seiner Produkte verfolgen möchte
- die Fachpresse und Medien zur Information eines breiten Publikums
- jeder, der sich für die Entwicklung des Außenhandels und die Stellung unseres Landes im internationalen Wettbewerb interessiert.

2.3 Nutzerkonsultationen

Die Interessen und Wünsche der Datennutzer werden auf verschiedenen Wegen berücksichtigt. Die Ressorts des Bundes und der Länder können über das nationale Gesetzgebungsverfahren direkt Einfluss auf die Außenhandelsstatistik nehmen. Allerdings werden Erhebungsprogramm und Rahmenbedingungen der Außenhandelsstatistik weitgehend durch EU-Vorschriften geregelt.

Auch über den Bund-Länderausschuss „Statistik“ können Nutzerinteressen artikuliert werden.

Im Fachausschuss „Handel“, der für den Bereich "Außenhandel" alle zwei Jahre unter Leitung des Statistischen Bundesamtes zusammenkommt, werden die Hauptnutzer der Außenhandelsstatistik (u.a. Ministerien, Verbände, Bundesbank, Statistische Landesämter) über aktuelle Entwicklungen informiert und um ihre Bewertung aus Nutzersicht gebeten. Außerdem werden von Zeit zu Zeit gezielte Nutzerbefragungen auf nationaler und auf EU-Ebene durchgeführt. Zuletzt wurde von Eurostat im Jahr 2007 eine EU-weite Befragung bei rd. 1900 Nutzern durchgeführt. Im September 2011 führte das LINK Institut für Markt- und Sozialforschung im Auftrag von Destatis eine Kundenzufriedenheitsbefragung durch.

3 Methodik

3.1 Konzept der Datengewinnung

Seit der Vollendung des Europäischen Binnenmarktes zum 1.1.1993 und dem damit verbundenen Wegfall der zollamtlichen Warenkontrollen an den Binnengrenzen der Mitgliedstaaten der Europäischen Union (EU) wird in der Außenhandelsstatistik erhebungstechnisch zwischen Extra- und Intrahandelsstatistik differenziert. Die Erfassung der Daten über die grenzüberschreitenden Warenbewegungen erfolgt im Grundsatz entweder klassisch über die Zollverwaltung (Extrahandel) oder im Wege einer direkten Firmenanmeldung (Intrahandel).

Die Extrahandelsstatistik erfasst den grenzüberschreitenden Warenverkehr Deutschlands mit den sogenannten Drittländern (Nicht-EU-Staaten).

Die Erhebung der Extrahandelsdaten erfolgt traditionell über die Zollverwaltung im Zeitpunkt der Erledigung der gesetzlich vorgeschriebenen Einfuhr- oder Ausfuhrförmlichkeiten im Rahmen des IT-Verfahrens ATLAS. Mit der Zollabwicklung werden gleichzeitig die zoll-, steuer-, außenwirtschaftsrechtlichen und außenhandelsstatistischen Formalitäten erledigt.

Die statistischen Meldungen sind damit integraler Bestandteil der Zollanmeldungen und werden von den Zollstellen auf Vollständigkeit sowie offensichtliche Fehler geprüft und täglich dem Statistischen Bundesamt übermittelt.

Jede einfuhr- und ausfuhrseitige Warenlieferung bedingt die Erledigung von Zollförmlichkeiten. Im Allgemeinen liefert daher der Einführer / Ausführer als Zollanmelder die statistischen Angaben. Die Anmeldungen können auch durch einen Bevollmächtigten (z.B. Spediteur) vorgenommen werden.

Die Intrahandelsstatistik erfasst den grenzüberschreitenden Warenverkehr Deutschlands mit den anderen Mitgliedstaaten der Europäischen Union (EU).

Hierbei handelt es sich um ein Erhebungssystem in Form einer Direktanmeldung durch die beteiligten Unternehmen. Das Intrastat-System ist u.a. durch eine enge Verknüpfung mit dem Umsatzsteuersystem gekennzeichnet, welches eine (indirekte) Kontrolle über die monatlich von den Unternehmen bei den Finanzämtern abzugebenden Umsatzsteuer-Voranmeldungen ermöglicht.

Meldepflichtig sind die am innergemeinschaftlichen Warenverkehr beteiligten umsatzsteuerpflichtigen Unternehmen. Zur Entlastung der Unternehmen ist eine Anmeldeschwelle festgelegt, unterhalb derer keine statistische Anmeldung erforderlich ist. Daneben sind bestimmte Warentransaktionen nicht meldepflichtig.

Ausgenommen von der Anmeldung zur Außenhandelsstatistik sind u.a. Warenbewegungen von geringer wirtschaftlicher Bedeutung sowie vorübergehende Warenein- und -ausfuhr (z.B. Messe- und Ausstellungsgut). Die Befreiungstatbestände sind in den jeweiligen Befreiungslisten für die beiden Erhebungssysteme erschöpfend aufgeführt.

Bei direkter Firmenbefragung (Intrastat-System) sind Unternehmen, deren innergemeinschaftliche Warenverkehre je Verkehrsrichtung (Eingang bzw. Versendung) im Vorjahr bzw. im laufenden Jahr den Wert von derzeit 500 000 Euro nicht übersteigen, von der Meldung befreit.

Nutzung alternativer Datenquellen:

In beiden Bereichen der Außenhandelsstatistik werden für die Erfassung bestimmter Warentransaktionen sog. alternative Datenquellen genutzt. Hierzu gehören Daten aus der Fischereistatistik, die vom Bundesamt für Ernährung und Landwirtschaft (BLE) für die Erfassung des grenzüberschreitenden Eigentumswechsels von Seeschiffen und Luftfahrzeugen als Ein-/Ausfuhr wird u.a. auf die Seeschiffsregister bei den Amtsgerichten und das Luftfahrzeugregister beim Luftfahrt-Bundesamt (LBA) als Kontrollinstrument zurückgegriffen. Das gleiche gilt für die Erfassung des sog. Lagerverkehrs (Zolllager und Freizonen) im Generalhandel, wo im Bereich der Freizonen unterstützend „Lagerübersichten“ genutzt werden, die bei den betreffenden Lagerhaltern zu führen sind. In der Intrahandelsstatistik wird die Vollständigkeit außerdem mit Daten aus der Umsatzsteuer-Voranmeldung überwacht, zusätzlich werden auf Basis der Umsatzsteuerdaten Zuschätzungen vorgenommen.

3.2 Vorbereitung und Durchführung der Datengewinnung

Die traditionelle Datenerhebung auf Vordrucken (Einheitspapier, Vordruck N) ist nahezu vollständig durch moderne, elektronische Meldeverfahren abgelöst worden.

Extrahandel:

Statistische Meldungen über Ein- und Ausfuhr im Warenverkehr mit Drittländern basieren auf den Zollanmeldungen. Im Rahmen von ATLAS (Automatisiertes Tarif- und Lokales Zoll-Abwicklungssystem) werden die für die Zollbehandlung erforderlichen Angaben (einschließlich der Statistikdaten) elektronisch der zuständigen Zollstelle übermittelt. Nach Auswertung durch die deutsche Zollverwaltung werden dem Statistischen Bundesamt die statistikrelevanten Daten täglich elektronisch übermittelt.

Für die wenigen nicht in ATLAS abgebildeten Zollverfahren leiten die Zollstellen die statistischen Exemplare der Vordrucke wie bisher an das Statistische Bundesamt weiter.

Intrahandel:

Die Übermittlung der statistischen Daten innerhalb des Intrastat-Erhebungssystems erfolgt überwiegend online via IDEV (Internet DatenErhebung im Verbund) oder eSTATISTIK.core (Common Online Rawdata Entry). Der Anmelder / Auskunftspflichtige kann zwischen mehreren Meldeformen wählen:

<https://www.destatis.de/DE/OnlineMelden/Aussenhandel/Intrahandel/Meldeformen/Meldeformen.html>

3.3 Datenaufbereitung

Extrahandel:

Die von der Zollverwaltung elektronisch übermittelten Daten werden nach Registrierung direkt in der Großrechenanlage verarbeitet. Die Extrahandelsbelege werden weitgehend maschinell gelesen und in den Verarbeitungsprozess übernommen. Ein Datenverarbeitungsprogramm unterzieht sämtliche Daten einer Vielzahl von verschiedenen Plausibilitätsprüfungen.

Die Durchführung solcher maschineller Plausibilitätskontrollen ergibt sich aus der Menge des zu bearbeitenden Materials und dem Qualitätsanspruch, der an diese Statistik gestellt wird. Die Plausibilitätskontrollen teilen sich in Schlüsselzahlkontrollen und Kombinationskontrollen.

Schlüsselzahlkontrollen zeigen Fehler wie fehlende oder falsche Codierungen der Waren, der Länderangaben, des Statistischen Wertes oder der Menge auf.

Bei den Kombinationskontrollen werden verschiedene Merkmale in Zusammenhang betrachtet und auf mögliche Fehler untersucht.

Beispiele:

- Warenart Bananen mit Ursprungsland Grönland
- übermäßig hohe bzw. niedrige Durchschnittswerte einer Warenart.

Die erfassten Daten werden nach Durchführung des maschinellen Prüfprogramms bearbeitet. Fragliche Fälle werden durch Rückfragen beim Anmelder / Auskunftspflichtigen geklärt und ggf. korrigiert. Erst wenn alle Daten plausibel sind, erfolgt die Freigabe zur Veröffentlichung.

Intrahandel:

Im Intrahandel werden die statistischen Daten ausschließlich online bzw. mit magnetischen Datenträgern angemeldet. Die Intrastatdaten werden wie im Extrahandel täglich in ein eigenes Leitungsnetz eingespielt und im Rahmen der "Automatisierten Sachbearbeitung" kontrolliert, korrigiert und für die Veröffentlichung vorbereitet.

Die Sicherung der Vollständigkeit der Intrahandelsmeldungen wird durch einen Abgleich mit den Umsatzsteuerdaten gewährleistet. Anhand der von der Steuerverwaltung übermittelten Daten der Unternehmen über deren innergemeinschaftliche Erwerbe und Lieferungen im Vergleich zu den im Statistischen Bundesamt erhobenen Meldedaten lässt sich feststellen, ob und inwieweit die auskunftspflichtigen Unternehmen ihrer Anmeldepflicht nachgekommen sind.

Bei Verletzung der Meldepflicht werden die betreffenden Unternehmen vom Statistischen Bundesamt aufgefordert, die fehlenden Meldungen nachzureichen bzw. die Ursachen für die Abweichungen aufzuklären. Bei Verstößen gegen die Meldepflicht können vom Statistischen Bundesamt gegen die betreffenden Unternehmen Ordnungswidrigkeitsverfahren eingeleitet und Bußgelder verhängt werden.

Zuschätzungen für den Handel unterhalb der Schwellen

Im Statistischen Bundesamt wird der Umfang des innergemeinschaftlichen Handels deutscher Unternehmen unterhalb der Anmeldeschwelle anhand der von der Steuerverwaltung übermittelten Daten der Unternehmen über deren innergemeinschaftliche Erwerbe und Lieferungen geschätzt. Die Zuschätzungen werden bezogen auf Länder, Bundesländer und Kapitelebene des Warenverzeichnisses für die Außenhandelsstatistik vorgenommen. Im Jahr 2013 belief sich der Intrahandel unterhalb der Schwelle auf 1,6 % des Gesamtwerts der Versendungen in die EU und auf 3,0 % der Eingänge aus anderen Mitgliedstaaten.

Zuschätzungen für Antwortausfälle

In der Extrahandelsstatistik sind normalerweise keine Antwortausfälle zu verzeichnen. Für die Intrahandelsstatistik werden die Antwortausfälle auf Unternehmensebene nach Partnerländern, Bundesländern und Kapiteln des Warenverzeichnisses für die Außenhandelsstatistik zugeschätzt. Die anfänglichen Zuschätzungen für Antwortausfälle betragen zur Zeit für die Versendungen 5,5% und für die Eingänge 8,5%. Diese Antwortausfälle werden sukzessive durch Nachmeldungen reduziert. Bei den endgültigen Daten für 2012 lagen die Restzuschätzungen für Antwortausfälle nur noch bei 0,4% für die Versendungen und 1,2% für die Eingänge.

Da die Zuschätzungen für Antwortausfälle nur bis auf die Zweisteller-Ebene des Warenverzeichnisses erfolgen, kann es auf der niedrigsten Detailebene nach achtstelligen Warennummern zu Untererfassungen kommen. Diese werden durch die Nachmeldungen der Unternehmen bis zu den endgültigen Daten weitgehend reduziert.

Schätzung des Statistischen Wertes

In der Intrahandelsstatistik werden die Statistischen Werte (bei Kaufgeschäften) oberhalb einer Schwelle (34 Millionen Euro bei den Eingängen, 46 Millionen Euro bei den Versendungen) direkt beim Auskunftspflichtigen erhoben. Für Meldungen, die von dieser Auskunftspflicht befreit sind, werden die Statistischen Werte anhand von Umrechnungsfaktoren, die je nach Ware variieren, aus den Rechnungswerten errechnet.

3.4 Preis- und Saisonbereinigung; andere Analyseverfahren

Bei der Saisonbereinigung werden die Kalendereinflüsse aus einer Statistik eliminiert, um das Niveau und die Grundrichtung einer Zeitreihe in Bezug auf langfristige Trends oder Konjunkturzyklen analysieren zu können. Im Statistischen Bundesamt wird das X-12-ARIMA-Verfahren zur Saisonbereinigung verwendet.

Die in den monatlichen Außenhandelsergebnissen enthaltene konjunkturelle Trendentwicklung wird zusätzlich mit Hilfe des "Berliner Verfahrens zur Zeitreihenanalyse, Version 4 (BV 4)" ermittelt.

Erläuterungen zur Zeitreihenanalyse sind auf unserer Homepage verfügbar (www.destatis.de > Methoden > Zeitreihenanalyse).

3.5 Beantwortungsaufwand

In der Statistik des innergemeinschaftlichen Handels (Intrastat) wurde zur Entlastung insbesondere der kleinen und mittleren Unternehmen eine Anmeldeschwelle eingeführt. Derzeit sind alle Unternehmen, deren Warenverkehr im vorangegangenen oder im laufenden Jahr den Wert von 500 000 Euro je Lieferrichtung nicht übersteigt, von der Statistikmeldung befreit. Das sind fast 90% der im innergemeinschaftlichen Handel tätigen Unternehmen.

Daneben gibt es weitere Vereinfachungen. So wird etwa bei Warennummern, für die eine „besondere Maßeinheit“ (z.B. Stück oder Liter) definiert ist, auf die Angabe der Menge in kg verzichtet. In bestimmten Fällen (Anmeldung von vollständigen Fabrikationsanlagen, Zusammenstellungen (Sortimente) verschiedener Waren) kann eine vereinfachte Warenklassifizierung angewendet werden. Weitere Vereinfachungen speziell in der Intrahandelsstatistik sind zurzeit in der Diskussion.

Im Rahmen einer Initiative von Eurostat mit dem Namen "Single Market Statistics" (SIMSTAT) sollen die zur Intrahandelsstatistik meldenden Unternehmen entlastet werden. Die Grundidee von SIMSTAT basiert auf dem sog. "Einstromverfahren". Danach wird auf die Erhebung der Wareneingänge ganz oder teilweise verzichtet. Stattdessen wird auf die spiegelbildlichen Versendungsdaten der Partnerländer zurückgegriffen. Die Mitgliedstaaten können dieses Konzept flexibel umsetzen. Es bleibt den Mitgliedstaaten überlassen, ob und in welchem Umfang sie von den Versendungsdaten der Partnerländer Gebrauch machen. Auch ein allmählicher Übergang auf den Versendungsdaten wird so ermöglicht. Durch den Verzicht auf die Erhebung einer Lieferrichtung soll der Meldeaufwand für Intrastat um 30 bis 50% verringert werden.

Die Angaben zur Statistik des Handels mit Drittländern (Extrastat) werden „sekundärstatistisch“ aus den Zollanmeldungen für Ein- und Ausfuhren gewonnen. Der größte Teil der dortigen Angaben wird auch für Zollzwecke benötigt. Insofern resultieren spezifische Belastungen durch die Statistik hier nur aus der Erhebung der wenigen, ausschließlich für statistische Zwecke benötigten Merkmale.

Auf der Grundlage des Standardkosten-Modells (SKM) hat das Statistische Bundesamt die Kosten errechnet, die den Auskunftspflichtigen durch die Intra- und Extrahandelsstatistik entstehen.

Für die Intrahandelsstatistik wurden Kosten in Höhe von rund 87 Millionen Euro pro Jahr und für die Extrahandelsstatistik von rund 97 Millionen Euro pro Jahr ermittelt. Die Extrahandelsstatistik ist wie bereits erwähnt als "Sekundärstatistik" konzipiert und die Meldung zum Zeitpunkt des Grenzübertritts einer Ware beim Zoll verpflichtend. Nur wenige Merkmale dienen rein statistischen Zwecken. Die Höhe der Kosten für die Extrahandelsstatistik basiert darauf, dass die Kosten zwischen Zoll und Statistik aufgeteilt wurden.

4 Genauigkeit und Zuverlässigkeit

4.1 Qualitative Gesamtbewertung der Genauigkeit

Die Erhebung der Außenhandelsstatistiken ist als Totalerhebung konzipiert. Im Extrahandel (Handel mit Nicht-EU-Mitgliedstaaten) werden aufgrund der engen Bindung an die Zollförmlichkeiten nahezu 100% aller Ein- und Ausfuhren Deutschlands erfasst. Die sekundärstatistische Erfassung garantiert eine hohe Qualität.

Die Qualität der Intrahandelsstatistik wird durch Antwortausfälle beeinflusst, die aber durch Schätzungen so weit wie möglich ausgeglichen werden (siehe Punkt 3.3).

4.2 Stichprobenbedingte Fehler

- entfällt -

4.3 Nicht-stichprobenbedingte Fehler

Systematische Fehler durch Mängel in der Erfassungs- / Auswahlgrundlage:

Die Extrahandelsstatistik ermöglicht eine nahezu 100 prozentige Erfassungsquote; die Intrahandelsstatistik deckt wertmäßig mindestens 97% der Ausfuhren und 93% aller Einfuhren ab.

Verzerrungen durch Antwortausfälle auf Ebene der Einheiten und Merkmale:

In der Extrahandelsstatistik sind normalerweise keine Antwortausfälle zu verzeichnen. Für die Intrahandelsstatistik werden die Antwortausfälle auf Unternehmensebene (unit-non-response) nach Partnerländern, Bundesländern und Kapiteln des Warenverzeichnisses für die Außenhandelsstatistik geschätzt. Für andere Warenklassifikationen werden die Zuschätzungen nicht nach einzelnen Waren aufgegliedert. Die anfänglichen Zuschätzungen für Antwortausfälle betragen zur Zeit für die Versendungen 5,5% und für die Eingänge 8,5%. Diese Antwortausfälle werden durch sog. Mahnaktionen bis zu den endgültigen Daten reduziert. Bei den endgültigen Daten für das Jahr 2012 lagen die Restzuschätzungen für Antwortausfälle nur noch bei 0,4% für die Versendungen und 1,2% für die Eingänge.

Da die Zuschätzungen für Antwortausfälle nur bis auf die Zweisteller-Ebene des Warenverzeichnisses erfolgen, kann es auf der niedrigsten Detailebene nach achtstelligen Warennummern zu Untererfassungen kommen. Diese werden durch die Nachmeldungen der Unternehmen bis zu den endgültigen Daten weitgehend reduziert.

Aufgrund einer verbesserten Eingangskontrolle im Bereich der Intrahandelsstatistik konnten die Zuschätzfaktoren in den letzten Jahren kontinuierlich gesenkt werden.

Verzerrungen durch Mess- und Aufbereitungsfehler:

Immer wieder werden Fehler der Anmelder / Auskunftspflichtigen bei der Angabe der statistischen Merkmale festgestellt. So bereitet die warensystematische Zuordnung bei einer Klassifikation wie dem Warenverzeichnis für die Außenhandelsstatistik mit rund 9 400 unterschiedlichen Warennummern Probleme. Es kann sein, dass der Importeur oder Exporteur seine Ware einer falschen Warennummer zuordnet. Auch bei anderen statistischen Merkmalen, wie z.B. dem Partnerland, sind teilweise fehlerhafte Angaben festzustellen.

Durch umfangreiche Plausibilitätsprüfungen werden diese Fehler weitgehend eliminiert. Auch neue Instrumente im Rahmen der "Automatisierten Sachbearbeitung Außenhandel" kommen hierbei verstärkt zur Anwendung. Neben der Prüfung von Einzeldatensätzen auf Ihre Plausibilität wurde eine "output-orientierte" Plausibilitätsprüfung installiert, die die Prüfung von Veröffentlichungsergebnissen nach verschiedenen Merkmalen unterstützt.

4.4. Revisionen**4.4.1 Revisionsgrundsätze**

Die Außenhandelsergebnisse werden nach der ersten Veröffentlichung mehrmals revidiert.

Ab dem Berichtsjahr 2011 werden die Außenhandelsergebnisse entsprechend den Qualitätsvorgaben der Europäischen Union (EU) monatlich revidiert. Die erste Revision eines Monats findet zusammen mit der Aufbereitung des zweiten Folgemonats statt. Insgesamt werden für jeden Monatsbericht sechs aufeinanderfolgende monatliche Revisionen durchgeführt. Im Oktober des Folgejahres erfolgt noch eine abschließende Revision der Jahresergebnisse. Die Ergebnisse werden dann - wie bisher - als endgültig betrachtet. Eine Übersicht im Internet informiert über die Zeitpunkte der Revisionen:

<https://www.destatis.de/DE/ZahlenFakten/GesamtwirtschaftUmwelt/Aussenhandel/UebersichtMonatlicheRevisionen.html>

4.4.2 Revisionsverfahren

Im laufenden Kalenderjahr bzw. im Vorjahr werden die anfänglichen Zuschätzungen durch Nachmeldungen ersetzt. Nach rund sechs Revisionen sind die geforderten Abdeckungsgrade erreicht.

Die Zuschätzungen auf Kapitelebene werden durch Nachmeldungen auf der Ebene der achtstelligen Warennummern ersetzt, so dass die Außenhandelsergebnisse auf Detailebene mit jeder Revision qualitativ besser werden.

4.4.3 Revisionsanalysen

Die anfänglichen Zuschätzungen für Antwortausfälle im Intrahandel (5,5% bei den Versendungen, 8,5% bei den Eingängen) werden aufgrund von Nachmeldungen mit jeder Revision reduziert. Dadurch wird die Qualität der Außenhandelsstatistik auf Detailebene schrittweise monatlich verbessert.

Die durchschnittliche Reduzierung der Zuschätzungen sah wie folgt aus:

Versendung:

- Erstveröffentlichung: 5,5%
- 1. Revision: 3,8%
- 2. Revision: 2,9%
- 3. Revision: 2,2%
- 4. Revision: 1,7%
- 5. Revision: 1,4%
- 6. Revision: 1,1%

Eingang:

- Erstveröffentlichung: 8,5%
- 1. Revision: 5,9%
- 2. Revision: 4,6%
- 3. Revision: 3,8%
- 4. Revision: 3,2%
- 5. Revision: 2,7%
- 6. Revision: 2,4%

Die Jahresrevision 2012 reduzierte die Zuschätzungen auf 0,4% für die Versendungen und 1,2% für die Eingänge.

5 Aktualität und Pünktlichkeit

5.1 Aktualität

Gemäß der Verordnung (EG) Nr. 471/2009 des Europäischen Parlaments und des Rates haben die Mitgliedstaaten die monatlichen Ergebnisse ihres Warenverkehrs mit Drittländern der Kommission (Eurostat) spätestens 40 Tage nach Ablauf des Berichtszeitraums zu übermitteln.

Für den Intrahandel wird in der Verordnung (EG) Nr. 638/2004 der Kommission geregelt, dass die Mitgliedstaaten die aggregierten Ergebnisse (Gesamtwert, Aufteilung nach Eurozone und Nicht-Eurozone und Aufteilung der Nicht-Eurozone anhand der Abschnitte des Internationalen Warenverzeichnisses für den Außenhandel, SITC Revision 4) des Intrahandels der Kommission (Eurostat) spätestens nach 40 Tagen und die Detaillerggebnisse spätestens nach 70 Tagen zu übermitteln haben.

Das Statistische Bundesamt veröffentlicht jeden Monat die ersten deutschen Außenhandelsergebnisse unterteilt nach dem Handel mit der EU, der Eurozone und Drittländern in Form einer Pressemitteilung. Die Termine für diese Pressemitteilungen können für ein ganzes Jahr im Voraus dem Veröffentlichungskalender im Internet entnommen werden:

<https://www.destatis.de/DE/PresseService/Presse/Terminvorschau/Terminvorschau.html>

5.2 Pünktlichkeit

Die Veröffentlichungstermine für ein ganzes Kalenderjahr stehen im Voraus fest. Bisher wurden diese Termine immer eingehalten.

6 Vergleichbarkeit

6.1 Räumliche Vergleichbarkeit

Die Außenhandelsstatistik basiert auf Verordnungen der Europäischen Union und wird in allen Mitgliedstaaten nach den gleichen Konzepten und Definitionen durchgeführt. Entsprechend sind die Ergebnisse grundsätzlich EU-weit vergleichbar.

Die Vergleichbarkeit der Außenhandelsstatistiken kann einseitig dadurch beeinträchtigt werden, dass unterschiedliche Partnerlandangaben veröffentlicht werden. Vom Statistischen Bundesamt wird grundsätzlich das Ursprungsland einer Ware als Partnerland angegeben. Eurostat verwendet das Ursprungsland im Handel mit Nicht-EU-Mitgliedstaaten und das Versendungsland im Handel mit EU-Mitgliedstaaten.

Vom Ursprungslandprinzip weicht das Statistische Bundesamt lediglich bei der Erstellung der ersten monatlichen Pressemitteilung ab. Für diese Pressemitteilung wird für die Bildung der Ländergruppen (EU-Mitgliedstaaten, Eurozone, Nicht-Eurozone, Drittländer) das Versendungslandkonzept von Eurostat angewendet.

Der Vergleich mit Außenhandelsergebnissen von Drittländern (Nicht-EU-Mitgliedstaaten) kann durch unterschiedliche Konzepte eingeschränkt sein.

Weitere Informationen zu Ursachen von Asymmetrien in den Außenhandelsstatistiken können dem „Infoblatt Außenhandel - Ursachen für Asymmetrien in den Außenhandelsstatistiken“ entnommen werden. Dieses Infoblatt steht im Internet (www.destatis.de) unter den Publikationen für den Außenhandel als Download zur Verfügung.

6.2 Zeitliche Vergleichbarkeit

Die Vergleichbarkeit über die Zeit hinweg ist ein weiterer wichtiger Qualitätsaspekt. Unter anderem haben Änderungen von Definitionen, dem Erfassungsgrad oder von Methoden Auswirkungen auf die Vergleichbarkeit der Ergebnisse verschiedener Zeitpunkte.

Durch die Umstellung der Erhebungspraxis mit Einführung der Intrahandelsstatistik im Jahr 1993 kam es insbesondere in der Anfangszeit zu einer Untererfassung des Außenhandels. Für die nach Ländern aufgegliederten Ergebnisse gibt es seit 1994 Zuschätzungen für diese Antwortausfälle, seit 1995 gibt es zusätzlich Zuschätzungen für den Handel unterhalb der Anmeldeschwelle. Da die Zuschätzungen nicht auf Waren verteilt werden, ist die Vergleichbarkeit über die Zeit vor allem zwischen dem Jahr 1992 und 1993 auf dieser Ebene durch die Einführung von Intrastat 1993 und die danach erzielte geringere Erfassungsquote eingeschränkt. Aber auch die Anhebung der Anmeldeschwelle im Jahr 1999 (von 200 000 DM auf 200 000 Euro), im Jahr 2005 (von 200 000 Euro auf 300 000 Euro), im Jahr 2009 (von 300 000 Euro auf 400 000 Euro) und im Jahr 2012 auf 500 000 Euro führte zu einer geringfügigen Verringerung der Erfassungsquote.

Änderungen im Erhebungsgebiet gab es in den Jahren 1959 (Eingliederung des Saarlands) und 1990 (Wiedervereinigung).

Auf Detailebene sind durch jährliche Warennummeränderungen die Ergebnisse teilweise nur eingeschränkt vergleichbar. Auch bei anderen Warenklassifikationen gab es Brüche in der zeitlichen Abfolge:

- GP: ab 2008 (endgültig) Verwendung der GP-2009
- EGW: ab 2002 liegt die aktuelle Version vor
- SITC: Revision 4 im Jahr 2007.

7 Kohärenz (Bezüge zu anderen Statistiken)

7.1 Statistikübergreifende Kohärenz

Die Kohärenz mit anderen Erhebungen sagt aus, inwieweit sich verschiedene Statistiken gemeinsam nutzen lassen.

Informationen zum Außenhandel findet man nicht nur in den Außenhandelsstatistiken, sondern auch in den Volkswirtschaftlichen Gesamtrechnungen (VGR), Wirtschaftsstatistiken und Zahlungsbilanzen, die aufeinander Bezug nehmen müssen.

Allerdings folgt die Erhebung der Daten und die Erstellung der oben erwähnten Statistiken Empfehlungen (Quellen und Methoden) unterschiedlicher internationaler Organisationen wie z. B. Eurostat, Internationaler Währungsfonds (IWF), Organisation für Wirtschaftliche Zusammenarbeit und Entwicklung (OECD), Vereinte Nationen (UNO), Welthandelsorganisation (WTO).

Ausgangsmaterial der Außenhandelsdaten der Zahlungsbilanzstatistik ist der in der Außenhandelstatistik erfasste Spezialhandel. Dieser umschließt alle physischen grenzüberschreitenden Warentransaktionen mit Handelscharakter. Er wird mit dem sogenannten Statistischen Wert, also dem Wert der Ware frei Grenze des Erhebungsgebiets, der die bis zur Grenze anfallenden Transport-, Versicherungs- und Nebenkosten mit einschließt, erfasst. Das bedeutet, dass Ausfuhren mit ihrem fob-Wert und Einfuhren mit ihrem cif-Wert erfasst werden.

Im Gegensatz dazu bildet nach den Regeln des Internationalen Währungsfonds im Warenkonto der Zahlungsbilanz der Eigentumswechsel das grundlegende Erfassungskriterium; dabei sind die Warenströme mit ihrem Wert an der Grenze des Ausfuhr- (Ursprungs-)landes anzusetzen, mit der Folge, dass sowohl die Einfuhren als auch die Ausfuhren mit ihrem fob-Wert berücksichtigt werden. Es bedarf deshalb einer Reihe von Korrekturen des Spezialhandels („Ergänzungen zum Warenverkehr“) die aus Zusetzungen und Absetzungen bestehen um die Leistungsbilanz der Bundesbank zu errechnen.

Die Berechnung der Außenhandelsdaten der Volkswirtschaftlichen Gesamtrechnung geht von den in der Außenhandelstatistik erfassten Zahlen des Generalhandels aus. Im Unterschied zum Spezialhandel sind hier auch die Einfuhren auf Lager und die Ausfuhren aus Lager mit erfasst. Für die Volkswirtschaftliche Gesamtrechnung werden die von Ausländern auf deutsche Zolllager genommenen und wieder ausgeführten Waren abgesetzt. Darüber hinaus werden die Einfuhren - wie für die Zahlungsbilanz - in fob-Werte umgerechnet.

7.2 Statistikinterne Kohärenz

Die Außenhandelsstatistik ist intern kohärent.

Auftretende Differenzen bei einzelnen Tabellen sind rundungsbedingt.

Lediglich bei der Erstellung der ersten monatlichen Pressemitteilung weicht das Statistische Bundesamt vom Ursprungslandprinzip ab. Für diese Pressemitteilung wird für die Bildung der Ländergruppen (EU-Mitgliedstaaten, Eurozone, Nicht-Eurozone, Drittländer) das Versendungslandkonzept von Eurostat angewendet. Aus diesem Grund weichen die hier gebildeten Ländergruppen von den nach dem Ursprungslandprinzip errechneten Ländergruppen ab. Die in der Pressemitteilung für EU, Eurozone und Nicht-Eurozone abgebildeten Daten liegen regelmäßig über den Daten für die gleichen Ländergruppen nach dem Ursprungsland, während die Zahlen für die Drittländer in der Pressemitteilung unter den Zahlen für Ländergruppe Drittländer nach dem Ursprungslandprinzip liegen.

Die Außenhandelsstatistiken können nach unterschiedlichen Konzepten erhoben werden. Für die Datenlieferungen an Eurostat schreibt die EU den Mitgliedstaaten das Spezialhandelskonzept vor. Die Vereinten Nationen (UN) empfehlen, das Generalhandelskonzept anzuwenden. In Deutschland sind Daten nach Spezial- und Generalhandelskonzept verfügbar.

7.3 Input für andere Statistiken

Die Ergebnisse der Außenhandelsstatistik finden insbesondere Verwendung im Rahmen der Volkswirtschaftlichen Gesamtrechnungen des Bundes und der Bundesländer, der Zahlungsbilanzstatistik der Deutschen Bundesbank und der Europäischen Zentralbank sowie der Preisstatistik (Außenhandelspreise) zur Festlegung des Wägungsschemas.

8 Verbreitung und Kommunikation

8.1 Verbreitungswege

Die ersten monatlichen Gesamtzahlen (Einfuhr, Ausfuhr, Saldo) liegen in Form einer Pressemitteilung knapp 40 Tage nach Ablauf eines Berichtsmonats vor. Außerdem erscheinen Pressemitteilungen zu besonderen Anlässen.

Auf den Internetseiten (www.destatis.de) unter dem Thema "Außenhandel" sind verschiedene Eckdaten zum deutschen Außenhandel veröffentlicht:

Gesamtentwicklung: Gesamtentwicklung des deutschen Außenhandels ab 1950; Außenhandel nach Bundesländern; Monatsdaten unter "Konjunkturindikatoren"; Lange Reihen "Einfuhr, Ausfuhr, Saldo", Einfuhr nach Gütergruppen, Ausfuhr nach Gütergruppen

Handelspartner: Rangfolge der Handelspartner im Außenhandel

Handelswaren: Einfuhr und Ausfuhr nach Güterabteilungen; Monatliche Erdgasimporte; Monatliche Rohölimporte

Handelskennzahlen: Verschiedene Handelskennzahlen vor dem Hintergrund der fortschreitenden Globalisierung

Unter dem Punkt "Publikationen" kann kostenfrei die Fachserie 7 Reihe 1 "Zusammenfassende Übersichten für den Außenhandel" abgerufen werden. Die Monatsveröffentlichung enthält die wichtigsten Ein- und Ausfuhrzahlen sowie Übersichten über Außenhandelsvolumen und -indizes sowie kalender- und saisonbereinigte Daten. Der Jahresbericht mit erweitertem Tabellenprogramm enthält u.a. auch Tabellen über den Generalhandel.

Gemeinsam mit der Bundesbank wird jährlich die Veröffentlichung "Außenhandel und Dienstleistungsverkehr der Bundesrepublik Deutschland mit dem Ausland" erstellt. Sie führt Daten des Statistischen Bundesamtes und der Deutschen Bundesbank zu einer integrierten Darstellung des Außenhandels mit Waren und Dienstleistungen zusammen.

Über die Auskunftsdatenbank GENESIS-Online können monatliche und jährliche Außenhandelsergebnisse nach verschiedenen Warenklassifikationen in unterschiedlichen Datenformaten (xls, csv, html) abgerufen werden.

In unregelmäßigen Abständen werden Sonderveröffentlichungen erstellt (z.B. "Deutscher Außenhandel vor der EU-Erweiterung" und "Export, Import, Globalisierung - Deutscher Außenhandel und Welthandel, 1990 bis 2008"). Außerdem enthält das Statistische Jahrbuch die wichtigsten Außenhandelsdaten.

Globalisierungsindikatoren beleuchten unterschiedliche Aspekte der zunehmenden internationalen wirtschaftlichen Verflechtungen aus deutscher Sicht. Sie messen nicht nur die allgemeine Bedeutung der Exportwirtschaft sowie die Export- und Importabhängigkeit sondern geben auch Auskunft über grenzüberschreitende Unternehmensverbindungen, Außenhandelspreise sowie zu Verkehrs- und Umweltthemen (www.destatis.de > Zahlen & Fakten > Indikatoren > Globalisierungsindikatoren).

Die grafische Darstellung der Indikatoren wird durch Tabellen und Definitionen ergänzt. Die einzelnen Indikatoren werden je nach Datenlage laufend aktualisiert.

8.2 Methodenpapiere / Dokumentation der Methodik

Einen Überblick über die Methoden, Erhebung und Aufbereitung der Außenhandelsstatistik bietet eine Informationsbroschüre.

Sie ist über das Internet unter dem Punkt "Außenhandel" > "Publikationen" abrufbar. Hier finden sich auch weitere Methodenaufsätze zum Thema Außenhandel:

- Vergleichende Betrachtung der Ausfuhren und des Auslandsumsatzes im Produzierenden Gewerbe
- Weiterentwicklung der internationalen Handelsstatistiken
- Infoblatt Außenhandel - Ursachen für Asymmetrien in den Außenhandelsstatistiken
- Methodik zur Berechnung der deutschen Export-Performance.

Fachaufsätze in „Wirtschaft und Statistik“: In der monatlich vom Statistischen Bundesamt herausgegebenen Publikation „Wirtschaft und Statistik“ erscheinen mehrmals im Jahr Aufsätze mit Hintergrundinformationen und Entwicklungen zu Ergebnissen und Methoden der Außenhandelsstatistik.

Nähere Einzelheiten zum Ausfüllen der Anmeldungen finden sich in der Intrastat-Ausfüllanleitung bzw. im "Merkblatt zum Einheitspapier", das über die Homepage der Zollverwaltungen (www.zoll.de) abgerufen werden kann.

8.3 Richtlinien der Veröffentlichung

Die Veröffentlichungstermine für die ersten Außenhandelsergebnisse eines Monats in Form einer Pressemitteilung werden im Veröffentlichungskalender der Pressestelle festgehalten und im Internet veröffentlicht:

<https://www.destatis.de/DE/PresseService/Presse/Terminvorschau/Terminvorschau.html>

Über 95% aller Außenhandelsdaten stehen den Nutzern allgemein zugänglich in GENESIS-Online zur Verfügung. Damit haben alle Nutzer gleichzeitig nach der Veröffentlichung der aktuellsten Monatsdaten kostenfreien Zugang zu den wichtigsten Außenhandelsergebnissen.

Daten, die nicht in Genesis-Online verfügbar sind, wie z.B. Außenhandelsergebnisse nach Verkehrszweigen oder Ein- und Ausfuhrarten, können Nutzer als csv- oder txt-Datei gegen Kostenerstattung bestellen. Ansprechpartner hierfür ist das Infoteam-Außenhandel, Tel.: +49 611 75 2481, Kontaktformular: www.destatis.de/kontakt.

9 Sonstige fachstatistische Hinweise

Neben den tatsächlichen Werten veröffentlicht die Außenhandelsstatistik auch das sog. Volumen und verschiedene Indizes.

Das Volumen wird durch Multiplikation der Menge des Berichtsmonats (je Warennummer und Ländergruppe) mit dem Durchschnittswert des Basisjahres (je Warennummer und Ländergruppe) ermittelt. Die benötigten Basisdurchschnittswerte werden durch Division der tatsächlichen Werte des Basisjahres (je Warennummer und Ländergruppe) durch die dazugehörigen Mengen berechnet. Das Volumen gibt an, wie groß die Einfuhren bzw. Ausfuhren im Berichtszeitraum gewesen wären, wenn die Durchschnittswerte des Basisjahres konstant geblieben wären. Der Index der tatsächlichen Werte stellt die Entwicklungen der nominalen Werte gegenüber dem Basiszeitraum dar.

Der Index des Volumens (nach Laspeyres) gibt die von Durchschnittswertveränderungen bereinigte Außenhandelsentwicklung wieder. Der Index der Durchschnittswerte (nach Paasche) gibt Auskunft über die Bewegung der Einfuhr- und Ausfuhrdurchschnittswerte auf der Grundlage der Grenzübergangswerte.

Die Terms of Trade geben an, wie sich die Kaufkraft einer Exporteinheit, gemessen in Importeinheiten im Vergleich zum Basisjahr verändert hat.

Indexformeln:

- Volumen:

$$Vol_{0,t} = \sum p_0 * q_t$$

- Index der tatsächlichen Werte:

$$V = \frac{V_t}{V_0} = \frac{\sum p_t * q_t}{\sum p_0 * q_0}$$

- Index des Volumens (nach Laspeyres)

$$L_{0,t}(Q) = \frac{\sum p_0 * q_t}{\sum p_0 * q_0}$$

- Index der Durchschnittswerte (nach Paasche)

$$P_{0,t}(P) = \frac{\sum p_t * q_t}{\sum p_0 * q_t}$$

- Terms of Trade (reales Austauschverhältnis)

$$ToT = \frac{P_{o,t}^{ex}}{P_{o,t}^{im}}$$

p = Durchschnittswert je Warennummer und Ländergruppe

q = Menge je Warennummer und Ländergruppe

o = Basiszeitraum

t = Berichtszeitraum

Hinweise für die Fachserie 7 Reihe 1

Die Angaben für das Jahr 2013 stellen endgültige Ergebnisse dar.

Die Ländergruppe "Drittländer" beinhaltet auch den "Schiffs- und Luftfahrzeugbedarf".

Die Tabellen 3.1 und 3.2 "Einfuhr nach Bundesländern" enthalten Ergebnisse des Generalhandels, alle anderen Tabellen Ergebnisse des Spezialhandels.

Die jeweils aktuellsten Ergebnisse erhalten Sie über unsere Online-Datenbank "Genesis-Online". Zu jeder in dieser Publikation enthaltenen Tabelle haben wir die jeweils entsprechende Tabellenbezeichnung in Genesis-Online bzw. Zeitreihenbezeichnung (für registrierte Nutzer) aufgeführt.

Informationen zu Genesis-Online erhalten Sie unter www.destatis.de/genesis auf der Hilfeseite.

Erläuterungen zu Verkehrszweigen

Für die Darstellung der Außenhandelsergebnisse nach Verkehrszweigen ergeben sich einige Besonderheiten:

Die Erhebung der Außenhandelsstatistik gliedert sich mit der Einführung des EU-Binnenmarktes seit 1993 in die Bereiche "Intrahandel" (Handel mit EU-Mitgliedstaaten) und "Extrahandel" (Handel mit Nicht-EU-Mitgliedstaaten = Drittländer).

Intrahandel und Extrahandel ergeben den Außenhandel.

Grundsätzlich werden Ergebnisse der Außenhandelsstatistik in der Gliederung des Außenhandels veröffentlicht.

Im Bereich der Veröffentlichungen nach Verkehrszweigen wird von diesem Prinzip abgewichen.

Hier ist nur ein getrennter Nachweis von Extrahandel und Intrahandel sinnvoll.

Im Intrahandel wird der **"Verkehrszweig an der deutschen Grenze"** erhoben, während im Extrahandel der Verkehrszweig an der EU-Außengrenze erfasst wird.

Eine Addition von Intra- und Extrahandel ergibt damit in vielen Fällen keine sinnvolle Aussage.

Anhand einiger Beispiele soll verdeutlicht werden, welcher Verkehrszweig nachgewiesen wird:

1. Ausfuhr (Versendung) von Deutschland in die Niederlande

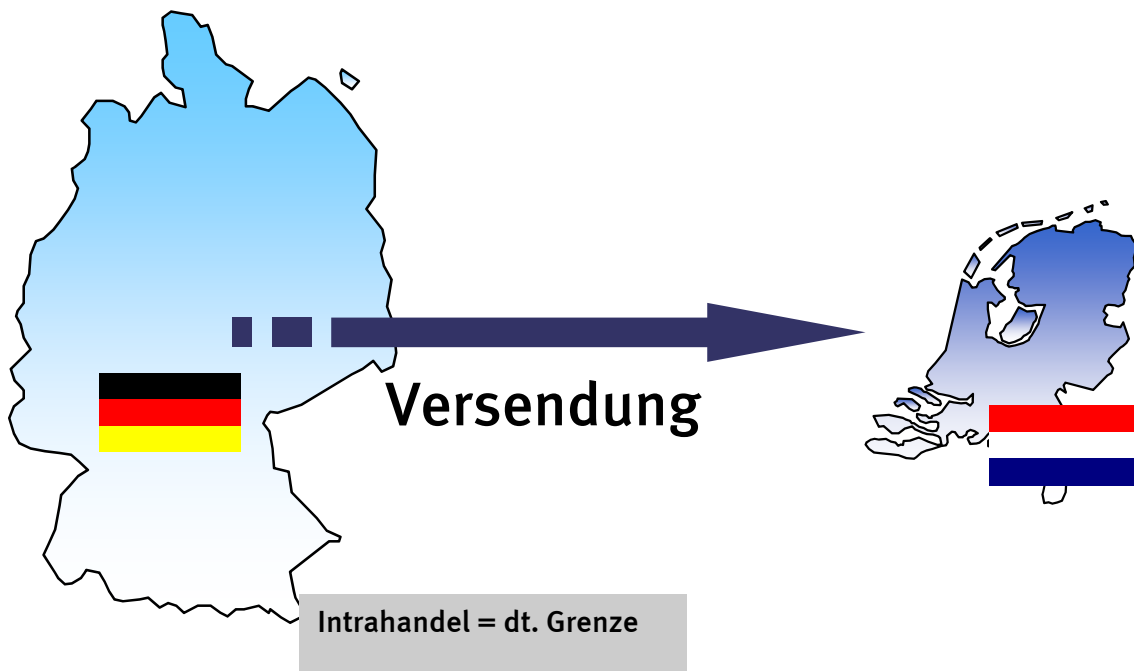

2. Versendung in die Niederlande mit anschließender Verzollung in den Niederlanden und Ausfuhr in die Vereinigten Staaten

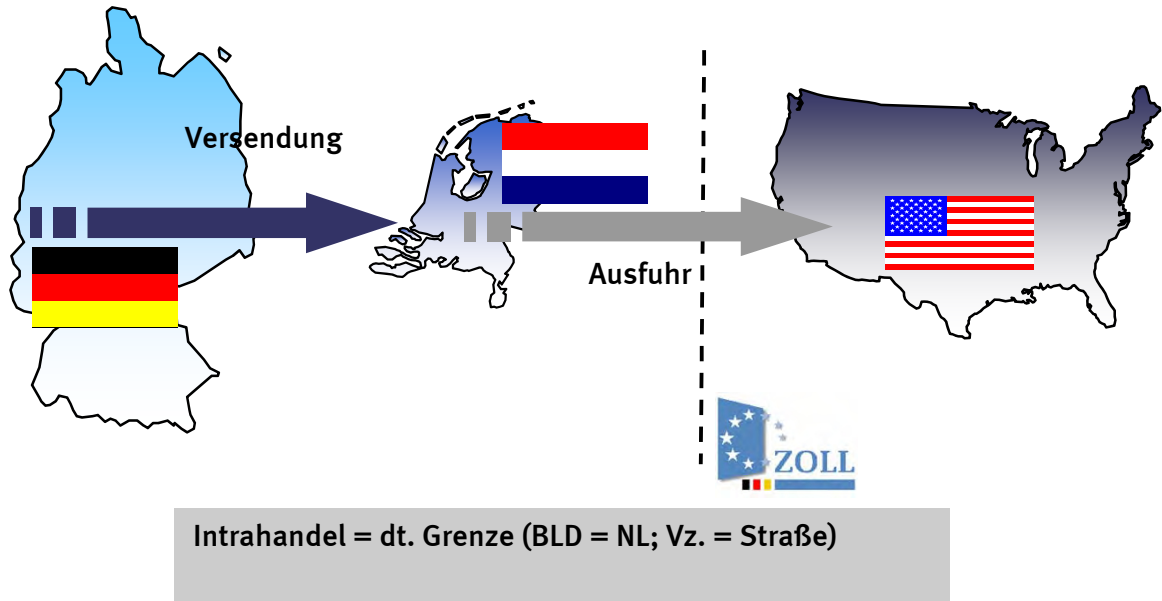

In der deutschen Statistik nachgewiesen wird in diesem Fall der Verkehrszeit an der deutschen Grenze und das Bestimmungsland Niederlande.

3. Ausfuhr in die Vereinigten Staaten (Verzollung in Deutschland)

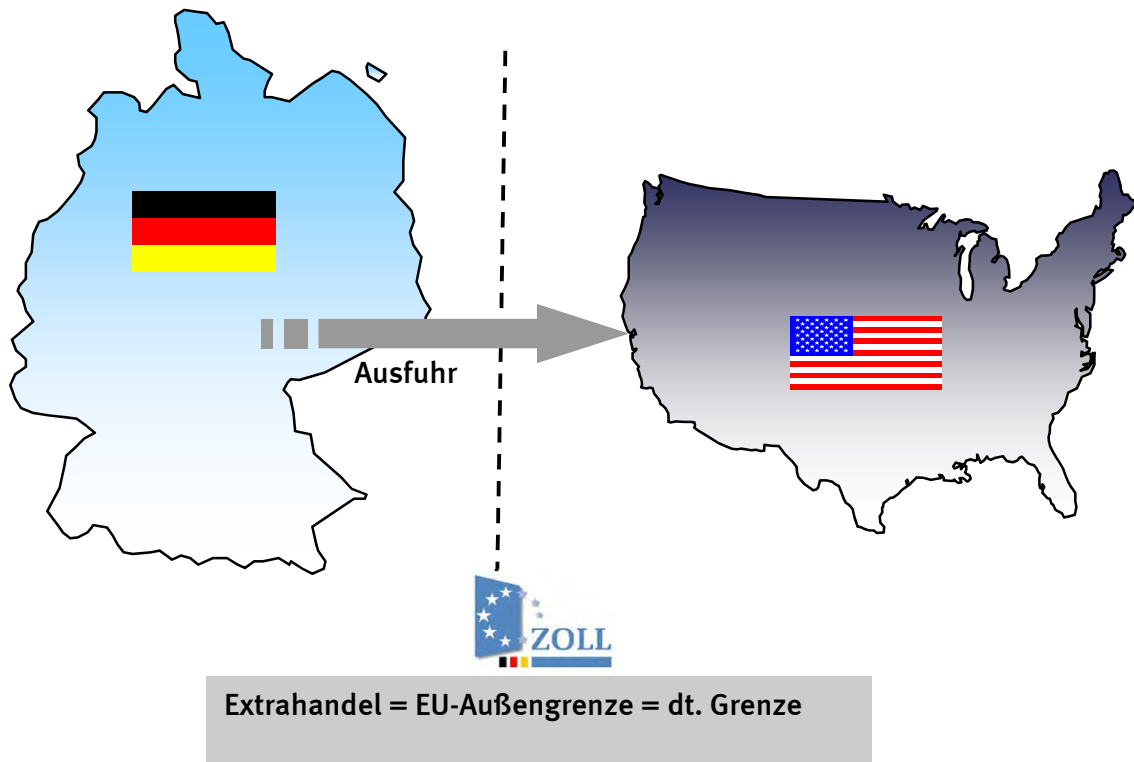

4. Ausfuhr in die Vereinigten Staaten über die Niederlande (Verzollung in Deutschland)

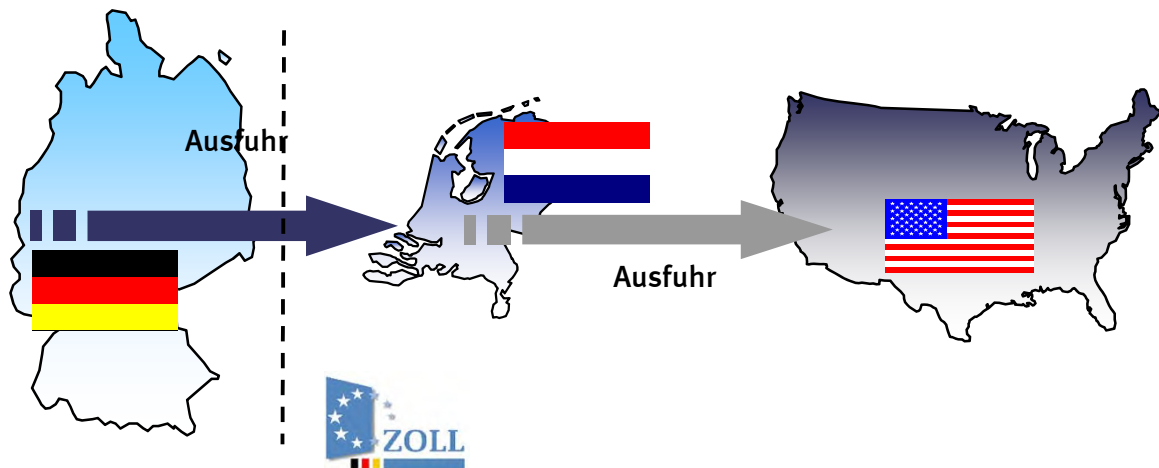

Extrahandel = EU-Außengrenze \neq dt. Grenze

In der deutschen Statistik wird in diesem Fall eine Ausfuhr in die Vereinigten Staaten mit dem Verkehrszweig an der EU-Außengrenze (z.B. Seeverkehr) nachgewiesen. Wie die Waren über die deutsche Grenze in die Niederlande gekommen sind, wird nicht erfasst.

5. Einfuhr aus den Vereinigten Staaten (Verzollung an der EU-Außengrenze = Niederlande)

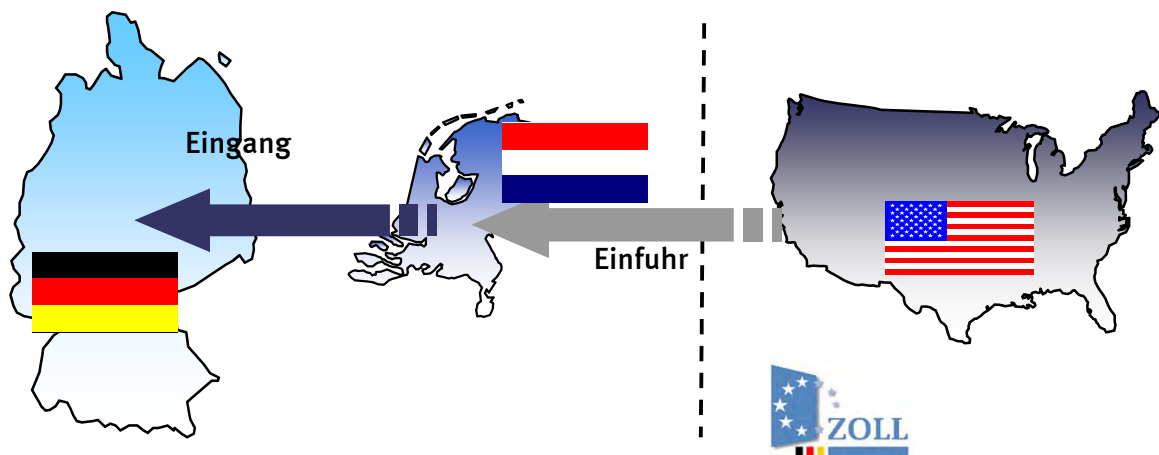

Intrahandel = deutsche Grenze

Bei den Einfuhren nach Verkehrszweigen kann es durch die Verzollung an der EU-Außengrenze zu scheinbar unplausiblen Angaben bei den Veröffentlichungen kommen.

Im vorliegenden Fall würde in Deutschland ein Intrastatmeldung abgeben mit dem Ursprungsland Vereinigten Staaten (das in den Veröffentlichungen nachgewiesen wird) und dem Versendungsland Niederlande. Als Verkehrszweig ist der Verkehrszweig an der deutschen Grenze z.B. Straßenverkehr anzugeben. Dadurch entsteht folgender Veröffentlichungsdatensatz:

Einfuhr aus den Vereinigten Staaten (Ursprungsland) mit dem Verkehrszweig Strassenverkehr.

Qualität:

Im Intrahandel ist ein Teil der Anmelder von der Angabe des Verkehrszweigs befreit. Dieser Anteil wird unter "nicht ermittelte Verkehrszweige" nachgewiesen.

Ebenso werden die Zuschätzungen für Antwortausfälle unter den "nicht ermittelten Verkehrszweigen" nachgewiesen.

Immer wieder kommt es zu fehlerhaften Anmeldungen bei den Verkehrszweigen durch die Verwechslung der Angaben des Verkehrszweigs an der deutschen Grenze und des Verkehrszweigs an der EU-Außengrenze.

Auch kann es vorkommen, dass die Anmelder anstatt des Verkehrszweigs an der Grenze den inländischen Verkehrszweig angeben, z. B. das Verkehrsmittel mit dem die Ware das Unternehmen verlässt.

Zur Qualitätsverbesserung wurden in den letzten Jahren kontinuierlich die Plausibilitätskontrollen verbessert.

Der Anteil des Verkehrszweigs "nicht ermittelt" konnte stark reduziert werden. So waren einführseitig im Jahr 2008 noch 50,8% mengenmäßig und 39,1% wertmäßig bzw. ausfuhrseitig mengenmäßig 46,9% und wertmäßig 31,5% dem Verkehrszweig "nicht ermittelt" zugeordnet. Im Jahr 2010 waren die Anteile einführseitig auf 16% mengenmäßig und 15% wertmäßig bzw. ausfuhrseitig auf 18% mengenmäßig und 14% wertmäßig zurückgegangen.

Erläuterungen zu Handelskennzahlen:

Export- und Importquote stellen das Verhältnis zwischen den Ausfuhren/Einfuhren und dem Bruttoinlandsprodukt dar ($\text{Exportquote} = \text{Ausfuhr} / \text{BIP}$; $\text{Importquote} = \text{Einfuhr} / \text{BIP}$). Die Importabhängigkeitsquote misst den Anteil der Einfuhren an der gesamten Inlandsnachfrage, d.h. an dem um den Außenhandelssaldo bereinigten Bruttoinlandsprodukt ($\text{Einfuhr} / (\text{BIP} - \text{Ausfuhr} + \text{Einfuhr})$).

Die normierte Außenhandelsbilanz bezieht die Außenhandelsbilanz (Differenz zwischen Ausfuhren und Einfuhren) auf den gesamten Handel (Summe der Ausfuhren und Einfuhren). Die Außenbeitragsquote misst den prozentualen Anteil der Außenhandelsbilanz an der gesamten Wirtschaftsleistung (BIP).

Der Export-Performance-Index ermittelt die Entwicklung des Marktanteils deutscher Waren im Ausland, bezogen auf ein bestimmtes Basisjahr. Die berechneten Marktanteile ergeben sich aus der Relation der deutschen Ausfuhren in die 25 wichtigsten Partnerländer zu den gesamten Einfuhren dieser 25 Länder. Eine ausführliche methodische Beschreibung findet sich in „Wirtschaft und Statistik“, 5/2005, S 539ff.

Für den Bereich der Außenhandelsstatistik sind folgende Abrufmöglichkeiten gegeben:

Code	Inhalt	Zeitraum
51000-0001	Deutschland (insgesamt)	Jährlich ab 1990
51000-0002	Deutschland (insgesamt)	Monatlich ab Januar 2000
51000-0003	Nach Ursprungs- / Bestimmungsländern	Jährlich ab 1990
51000-0004	Nach Ursprungs- / Bestimmungsländern	Monatlich ab Januar 2000
51000-0005	Nach verschiedenen Warensystematiken: 1. Warenverzeichnis für die Außenhandelsstatistik WA-2-Steller WA-4-Steller 2. Güterverzeichnis für Produktionsstatistiken GP-2-Steller GP-4-Steller 3. Warengruppen der Ernährungswirtschaft und Gewerblichen Wirtschaft EGW-1-Steller EGW-3-Steller 4. Internationales Warenverzeichnis für den Außenhandel SITC-1-Steller SITC-2-Steller SITC-3-Steller 5. Main Industrial Groupings MIGS	Jährlich ab 2008 Jährlich ab 2008 Jährlich ab 2008 Jährlich ab 2008 Jährlich ab 2008 Jährlich ab 2008 Jährlich ab 2008 Jährlich ab 2008 Jährlich ab 2008 Jährlich ab 2008
51000-0006	Nach verschiedenen Warensystematiken: 6. Warenverzeichnis für die Außenhandelsstatistik WA-2-Steller WA-4-Steller 7. Güterverzeichnis für Produktionsstatistiken GP-2-Steller GP-4-Steller 8. Warengruppen der Ernährungswirtschaft und Gewerblichen Wirtschaft EGW-1-Steller EGW-3-Steller 9. Internationales Warenverzeichnis für den Außenhandel SITC-1-Steller SITC-2-Steller SITC-3-Steller 10. Main Industrial Groupings MIGS	Monatlich ab Januar 2008 Monatlich ab Januar 2008 Monatlich ab Januar 2008 Monatlich ab Januar 2008 Monatlich ab Januar 2008 Monatlich ab Januar 2001 Monatlich ab Januar 2008 Monatlich ab Januar 2008 Monatlich ab Januar 2008 Monatlich ab Januar 2008
51000-0007	Nach verschiedenen Warensystematiken (siehe Tabelle 51000-0005) und Ursprungs- / Bestimmungsländern	Jährlich ab 2008
51000-0008	Nach verschiedenen Warensystematiken (siehe Tabelle 51000-0006) und Ursprungs- / Bestimmungsländern	Zeiträume siehe Tabelle 51000-0006
51000-0009	Nach Ursprungs- / Bestimmungsländern und 4-Stellern des Warenverzeichnisses für die Außenhandelsstatistik	Jährlich ab 2008
51000-0010	Nach 4-Stellern des Warenverzeichnisses für die Außenhandelsstatistik und Ursprungs- / Bestimmungsländern	Jährlich ab 2008
51000-0011	Nach Ursprungs- / Bestimmungsländern und 4-Stellern des Warenverzeichnisses für die Außenhandelsstatistik	Monatlich ab Januar 2008
51000-0012	Nach 4-Stellern des Warenverzeichnisses für die Außenhandelsstatistik und Ursprungs- / Bestimmungsländern	Monatlich ab Januar 2008
51000-0013	Nach 8-stelligen / 6-stelligen Warennummern des Warenverzeichnisses für die Außenhandelsstatistik	Jährlich ab 2006 (WA8) Jährlich ab 2008 (WA6)
51000-0014	Nach 8-stelligen / 6-stelligen Warennummern des Warenverzeichnisses für die Außenhandelsstatistik	Monatlich ab Januar 2006 (WA8) Monatlich ab Januar 2008 (WA6)
51000-0015	Nach Ursprungs- / Bestimmungsländern und 8-stelligen / 6-stelligen Warennummern des Warenverzeichnisses für die Außenhandelsstatistik	Jährlich ab 2006 (WA8) Jährlich ab 2008 (WA6)

Für den Bereich der Außenhandelsstatistik sind folgende Abrufmöglichkeiten gegeben:

Code	Inhalt	Zeitraum
51000-0016	Nach 8-stelligen / 6-stelligen Warennummern des Warenverzeichnisses für die Außenhandelsstatistik und Ursprungs- / Bestimmungsländern	Jährlich ab 2006 (WA8) Jährlich ab 2008 (WA6)
51000-0017	Nach Ursprungs- / Bestimmungsländern und 8-stelligen / 6-stelligen Warennummern des Warenverzeichnisses für die Außenhandelsstatistik	Monatlich ab Januar 2006 (WA8) Monatlich ab Januar 2008 (WA6)
51000-0018	Nach 8-stelligen / 6-stelligen Warennummern des Warenverzeichnisses für die Außenhandelsstatistik und Ursprungs- / Bestimmungsländern	Monatlich ab Januar 2006 (WA8) Monatlich ab Januar 2008 (WA6)
51000-0030	Nach Bundesländern	Jährlich ab 2008
51000-0031	Nach Bundesländern	Monatlich ab Januar 2008
51000-0032	Nach Bundesländern und Ursprungs- / Bestimmungsländern	Jährlich ab 2002
51000-0033	Nach Bundesländern und Ursprungs- / Bestimmungsländern	Monatlich ab Januar 2002
51000-0034	Nach Bundesländern und verschiedenen Warensystematiken 1. Güterverzeichnis für Produktionsstatistiken GP-2-Steller 2. Warengruppen der Ernährungswirtschaft und Gewerblichen Wirtschaft EGW-1-Steller EGW-3-Steller	Jährlich ab 2008 Jährlich ab 2008 Jährlich ab 2008
51000-0035	Nach Bundesländern und verschiedenen Warensystematiken 1. Güterverzeichnis für Produktionsstatistiken GP-2-Steller 2. Warengruppen der Ernährungswirtschaft und Gewerblichen Wirtschaft EGW-1-Steller EGW-3-Steller	Monatlich ab Januar 2008 Monatlich ab Januar 2008 Monatlich ab Januar 2008
51000-0036	Nach Bundesländern, Ursprungs- / Bestimmungsländern und verschiedenen Warensystematiken (siehe Tabelle 51000-0034)	Jährlich ab 2008
51000-0037	Nach Bundesländern, Ursprungs- / Bestimmungsländern und verschiedenen Warensystematiken (siehe Tabelle 51000-0035)	Monatlich ab Januar 2008
51000-0050	Volumen, Ländergruppen, Warengruppen (EGW-3-Steller)	Jährlich ab 2008
51000-0051	Volumen, Ländergruppen, Warengruppen (EGW-3-Steller)	Monatlich ab Januar 2008
51000-0052	Volumen, Indizes, Ländergruppen, Güterabteilungen (GP-2-Steller)	Jährlich ab 2008
51000-0053	Volumen, Indizes, Ländergruppen, Güterabteilungen (GP-2-Steller)	Monatlich ab Januar 2008
51000-0054	Volumen, Indizes, Ländergruppen, MIGS	Jährlich ab 2008
51000-0055	Volumen, Indizes, Ländergruppen, MIGS	Monatlich ab Januar 2008
51000-0056	Volumen, Indizes, Ländergruppen, SITC-1-Steller	Monatlich ab Januar 2008
51000-0057	Volumen, Indizes, Terms of Trade, Ländergruppen, Warengruppen (EGW-1-Steller)	Jährlich ab 2008
51000-0058	Volumen, Indizes, Terms of Trade, Ländergruppen, Warengruppen (EGW-1-Steller)	Monatlich ab Januar 2008

Für den Bereich der Außenhandelsstatistik sind folgende Abrufmöglichkeiten von Zeitreihen gegeben:

Code	Inhalt	Zeitraum
51000BJ001	Deutschland (insgesamt)	Jährlich ab 1990
51000BJ002	Nach Ursprungs- / Bestimmungsländern	Jährlich ab 1990
51000BJ120	Nach 2-stelligen Warennummern (Kapiteln) des Warenverzeichnisses für die Außenhandelsstatistik	Jährlich ab 2008
51000BJ121	Nach 2-stelligen Warennummern (Kapiteln) des Warenverzeichnisses für die Außenhandelsstatistik und Ursprungs- / Bestimmungsländern	Jährlich ab 2008
51000BJ140	Nach 4-stelligen Warennummern (HS-Positionen) des Warenverzeichnisses für die Außenhandelsstatistik	Jährlich ab 2008
51000BJ141	Nach 4-stelligen Warennummern (HS-Positionen) des Warenverzeichnisses für die Außenhandelsstatistik und Ursprungs- / Bestimmungsländern	Jährlich ab 2008
51000BJ160	Nach 6-stelligen Warennummern (HS-Unterpositionen) des Warenverzeichnisses für die Außenhandelsstatistik	Jährlich ab 2008
51000BJ161	Nach 6-stelligen Warennummern (HS-Unterpositionen) des Warenverzeichnisses für die Außenhandelsstatistik und Ursprungs- / Bestimmungsländern	Jährlich ab 2008
51000BJ180	Nach 8-stelligen Warennummern des Warenverzeichnisses für die Außenhandelsstatistik	Jährlich ab 2006
51000BJ181	Nach 8-stelligen Warennummern des Warenverzeichnisses für die Außenhandelsstatistik und Ursprungs- / Bestimmungsländern	Jährlich ab 2006
51000BJ220	Nach Güterabteilungen GP2009-2-Steller	Jährlich ab 2008
51000BJ221	Nach Güterabteilungen GP2009-2-Steller und Ursprungs- / Bestimmungsländern	Jährlich ab 2008
51000BJ240	Nach Güterabteilungen GP2009-4-Steller	Jährlich ab 2008
51000BJ241	Nach Güterabteilungen GP2009-4-Steller und Ursprungs- / Bestimmungsländern	Jährlich ab 2008
51000BJ310	Nach Warengruppen EGW-1-Steller der Ernährungswirtschaft und gewerblichen Wirtschaft	Jährlich ab 2008
51000BJ311	Nach Warengruppen EGW-1-Steller der Ernährungswirtschaft und gewerblichen Wirtschaft und Ursprungs- / Bestimmungsländern	Jährlich ab 2008
51000BJ330	Nach Warengruppen EGW-3-Steller der Ernährungswirtschaft und gewerblichen Wirtschaft	Jährlich ab 2008
51000BJ331	Nach Warengruppen EGW-3-Steller der Ernährungswirtschaft und gewerblichen Wirtschaft und Ursprungs- / Bestimmungsländern	Jährlich ab 2008
51000BJ410	Nach SITC-1-Stellern des Internationalen Warenverzeichnisses für die Außenhandelsstatistik	Jährlich ab 2008
51000BJ411	Nach SITC-1-Stellern des Internationalen Warenverzeichnisses für die Außenhandelsstatistik und Ursprungs- / Bestimmungsländern	Jährlich ab 2008
51000BJ420	Nach SITC-2-Stellern des Internationalen Warenverzeichnisses für die Außenhandelsstatistik	Jährlich ab 2008
51000BJ421	Nach SITC-2-Stellern des Internationalen Warenverzeichnisses für die Außenhandelsstatistik und Ursprungs- / Bestimmungsländern	Jährlich ab 2008
51000BJ430	Nach SITC-3-Stellern des Internationalen Warenverzeichnisses für die Außenhandelsstatistik	Jährlich ab 2008
51000BJ431	Nach SITC-3-Stellern des Internationalen Warenverzeichnisses für die Außenhandelsstatistik und Ursprungs- / Bestimmungsländern	Jährlich ab 2008
51000BJ520	Nach den Main Industrial Groupings MIGS	Jährlich ab 2008
51000BJ521	Nach den Main Industrial Groupings MIGS und Ursprungs- / Bestimmungsländern	Jährlich ab 2008
51000BJ900	Volumen, Indizes, MIGS, Ländergruppen	Jährlich ab 2008
51000BJ901	Volumen, Indizes, Güterabteilungen (GP2009) , Ländergruppen	Jährlich ab 2008

Für den Bereich der Außenhandelsstatistik sind folgende Abrufmöglichkeiten von Zeitreihen gegeben:

Code	Inhalt	Zeitraum
51000BJ902	Terms of Trade, Volumen, Indizes, Warengruppen (EGW-1-Steller), Ländergruppen	Jährlich ab 2008
51000BJ903	Volumen, Warengruppen (EGW-3-Steller), Ländergruppen	Jährlich ab 2008
51000BM001	Deutschland (insgesamt)	Monatlich ab Januar 2000
51000BM002	Nach Ursprungs- / Bestimmungsländern	Monatlich ab Januar 2000
51000BM120	Nach 2-stelligen Warennummern (Kapiteln) des Warenverzeichnisses für die Außenhandelsstatistik	Monatlich ab Januar 2008
51000BM121	Nach 2-stelligen Warennummern (Kapiteln) des Warenverzeichnisses für die Außenhandelsstatistik und Ursprungs- / Bestimmungsländern	Monatlich ab Januar 2008
51000BM140	Nach 4-stelligen Warennummern (HS-Positionen) des Warenverzeichnisses für die Außenhandelsstatistik	Monatlich ab Januar 2008
51000BM141	Nach 4-stelligen Warennummern (HS-Positionen) des Warenverzeichnisses für die Außenhandelsstatistik und Ursprungs- / Bestimmungsländern	Monatlich ab Januar 2008
51000BM160	Nach 6-stelligen Warennummern (HS-Unterpositionen) des Warenverzeichnisses für die Außenhandelsstatistik	Monatlich ab Januar 2008
51000BM161	Nach 6-stelligen Warennummern (HS-Unterpositionen) des Warenverzeichnisses für die Außenhandelsstatistik und Ursprungs- / Bestimmungsländern	Monatlich ab Januar 2008
51000BM180	Nach 8-stelligen Warennummern des Warenverzeichnisses für die Außenhandelsstatistik	Monatlich ab Januar 2006
51000BM181	Nach 8-stelligen Warennummern des Warenverzeichnisses für die Außenhandelsstatistik und Ursprungs- / Bestimmungsländern	Monatlich ab Januar 2006
51000BM220	Nach Güterabteilungen GP2009-2-Steller	Monatlich ab 2008
51000BM221	Nach Güterabteilungen GP2009-2-Steller und Ursprungs- / Bestimmungsländern	Monatlich ab Januar 2008
51000BM240	Nach Güterabteilungen GP2009-4-Steller	Monatlich ab Januar 2008
51000BM241	Nach Güterabteilungen GP2009-4-Steller und Ursprungs- / Bestimmungsländern	Monatlich ab Januar 2008
51000BM310	Nach Warengruppen EGW-1-Steller der Ernährungswirtschaft und gewerblichen Wirtschaft	Monatlich ab Januar 2008
51000BM311	Nach Warengruppen EGW-1-Steller der Ernährungswirtschaft und gewerblichen Wirtschaft und Ursprungs- / Bestimmungsländern	Monatlich ab Januar 2008
51000BM330	Nach Warengruppen EGW-3-Steller der Ernährungswirtschaft und gewerblichen Wirtschaft	Monatlich ab Januar 2001
51000BM331	Nach Warengruppen EGW-3-Steller der Ernährungswirtschaft und gewerblichen Wirtschaft und Ursprungs- / Bestimmungsländern	Monatlich ab Januar 2001
51000BM410	Nach SITC-1-Stellern des Internationalen Warenverzeichnisses für die Außenhandelsstatistik	Monatlich ab Januar 2008
51000BM411	Nach SITC-1-Stellern des Internationalen Warenverzeichnisses für die Außenhandelsstatistik und Ursprungs- / Bestimmungsländern	Monatlich ab Januar 2008
51000BM420	Nach SITC-2-Stellern des Internationalen Warenverzeichnisses für die Außenhandelsstatistik	Monatlich ab Januar 2008
51000BM421	Nach SITC-2-Stellern des Internationalen Warenverzeichnisses für die Außenhandelsstatistik und Ursprungs- / Bestimmungsländern	Monatlich ab Januar 2008
51000BM430	Nach SITC-3-Stellern des Internationalen Warenverzeichnisses für die Außenhandelsstatistik	Monatlich ab Januar 2008
51000BM431	Nach SITC-3-Stellern des Internationalen Warenverzeichnisses für die Außenhandelsstatistik und Ursprungs- / Bestimmungsländern	Monatlich ab Januar 2008

Für den Bereich der Außenhandelsstatistik sind folgende Abrufmöglichkeiten von Zeitreihen gegeben:

Code	Inhalt	Zeitraum
51000BM520	Nach den Main Industrial Groupings MIGS	Monatlich ab Januar 2008
51000BM521	Nach den Main Industrial Groupings MIGS und Ursprungs- / Bestimmungsländern	Monatlich ab Januar 2008
51000BM900	Volumen, Indizes, MIGS, Ländergruppen	Monatlich ab Januar 2008
51000BM901	Volumen, Indizes, Güterabteilungen (GP2009) , Ländergruppen	Monatlich ab Januar 2008
51000BM902	Terms of Trade, Volumen, Indizes, Warengruppen (EGW-1-Steller), Ländergruppen	Monatlich ab Januar 2008
51000BM903	Volumen, Warengruppen (EGW-3-Steller), Ländergruppen	Monatlich ab Januar 2008
51000BM904	Volumen, Indizes, SITC-1-Steller, Ländergruppen	Monatlich ab Januar 2008
51000LJ001	Nach Bundesländern	Jährlich ab 2008
51000LJ002	Nach Bundesländern und Ursprungs- / Bestimmungsländern	Jährlich ab 2002
51000LJ220	Nach Bundesländern und Güterabteilungen GP2009-2-Steller	Jährlich ab 2008
51000LJ221	Nach Bundesländern, Güterabteilungen GP2009-2-Steller Ursprungs- / Bestimmungsländern	Jährlich ab 2008
51000LJ310	Nach Bundesländern und Warengruppen EGW-1-Steller der Ernährungswirtschaft und gewerblichen Wirtschaft	Jährlich ab 2008
51000LJ311	Nach Bundesländern, Warengruppen EGW-1-Steller der Ernährungswirtschaft und gewerblichen Wirtschaft und Ursprungs- / Bestimmungsländern	Jährlich ab 2008
51000LJ330	Nach Bundesländern und Warengruppen EGW-3-Steller der Ernährungswirtschaft und gewerblichen Wirtschaft	Jährlich ab 2008
51000LJ331	Nach Bundesländern, Warengruppen EGW-3-Steller der Ernährungswirtschaft und gewerblichen Wirtschaft und Ursprungs- / Bestimmungsländern	Jährlich ab 2008
51000LM001	Nach Bundesländern	Monatlich ab Januar 2008
51000LM002	Nach Bundesländern und Ursprungs- / Bestimmungsländern	Monatlich ab Januar 2002
51000LM220	Nach Bundesländern und Güterabteilungen GP2009-2-Steller	Monatlich ab Januar 2008
51000LM221	Nach Bundesländern, Güterabteilungen GP2009-2-Steller und Ursprungs- / Bestimmungsländern	Monatlich ab Januar 2008
51000LM310	Nach Bundesländern und Warengruppen EGW-1-Steller der Ernährungswirtschaft und gewerblichen Wirtschaft	Monatlich ab Januar 2008
51000LM311	Nach Bundesländern, Warengruppen EGW-1-Steller der Ernährungswirtschaft und gewerblichen Wirtschaft und Ursprungs- / Bestimmungsländern	Monatlich ab Januar 2008
51000LM330	Nach Bundesländern und Warengruppen EGW-3-Steller der Ernährungswirtschaft und gewerblichen Wirtschaft	Monatlich ab Januar 2008
51000LM331	Nach Bundesländern, Warengruppen EGW-3-Steller der Ernährungswirtschaft und gewerblichen Wirtschaft und Ursprungs- / Bestimmungsländern	Monatlich ab Januar 2008

Jährliche Gesamtentwicklung

in Milliarden Euro

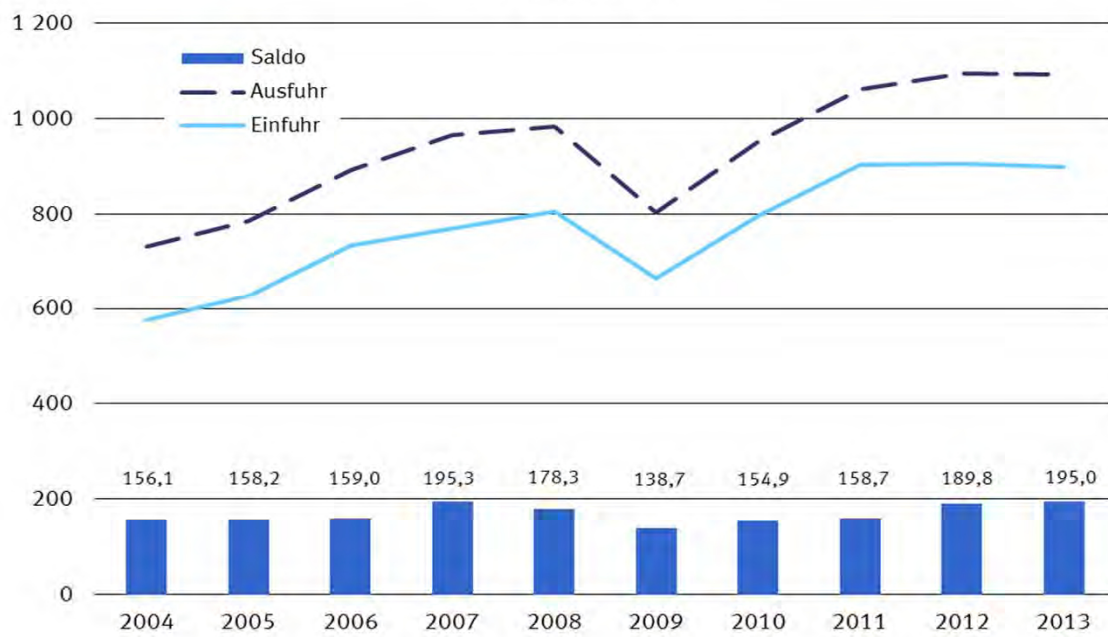

1.1 Gesamtentwicklung des deutschen Außenhandels ab 1950 ^{*)}

Jahr ¹⁾	Ausfuhr	Einfuhr	Ausfuhr- (+) bzw. Einfuhr- überschuß (-)	Zu- / Abnahme gegenüber Vorjahr	
				Ausfuhr	Einfuhr
	in Millionen Euro			%	
1950	4 275	5 815	- 1 540	.	.
1951	7 453	7 529	- 76	+ 74,3	+ 29,5
1952	8 645	8 284	+ 361	+ 16,0	+ 10,0
1953	9 472	8 186	+ 1 286	+ 9,6	- 1,2
1954	11 266	9 887	+ 1 379	+ 18,9	+ 20,8
1955	13 149	12 512	+ 637	+ 16,7	+ 26,6
1956	15 779	14 298	+ 1 481	+ 20,0	+ 14,3
1957	18 390	16 206	+ 2 184	+ 16,5	+ 13,3
1958	18 917	15 918	+ 2 999	+ 2,9	- 1,8
1959	21 057	18 316	+ 2 741	+ 11,3	+ 15,1
1960	24 514	21 844	+ 2 670	+ 16,4	+ 19,3
1961	26 065	22 682	+ 3 382	+ 6,3	+ 3,8
1962	27 086	25 308	+ 1 778	+ 3,9	+ 11,6
1963	29 813	26 729	+ 3 085	+ 10,1	+ 5,6
1964	33 193	30 084	+ 3 109	+ 11,3	+ 12,6
1965	36 635	36 019	+ 615	+ 10,4	+ 19,7
1966	41 224	37 156	+ 4 069	+ 12,5	+ 3,2
1967	44 505	35 884	+ 8 621	+ 8,0	- 3,4
1968	50 900	41 506	+ 9 393	+ 14,4	+ 15,7
1969	58 061	50 092	+ 7 968	+ 14,1	+ 20,7
1970	64 053	56 041	+ 8 012	+ 10,3	+ 11,9
1971	69 541	61 416	+ 8 125	+ 8,6	+ 9,6
1972	76 194	65 826	+ 10 368	+ 9,6	+ 7,2
1973	91 212	74 351	+ 16 862	+ 19,7	+ 13,0
1974	117 893	91 896	+ 25 997	+ 29,3	+ 23,6
1975	113 297	94 238	+ 19 059	- 3,9	+ 2,5
1976	131 219	113 595	+ 17 624	+ 15,8	+ 20,5
1977	139 897	120 245	+ 19 652	+ 6,6	+ 5,9
1978	145 671	124 605	+ 21 065	+ 4,1	+ 3,6
1979	160 785	149 318	+ 11 468	+ 10,4	+ 19,8
1980	179 120	174 545	+ 4 575	+ 11,4	+ 16,9
1981	202 931	188 758	+ 14 172	+ 13,3	+ 8,1
1982	218 701	192 483	+ 26 218	+ 7,8	+ 2,0
1983	221 022	199 502	+ 21 520	+ 1,1	+ 3,6
1984	249 624	222 032	+ 27 592	+ 12,9	+ 11,3
1985	274 648	237 143	+ 37 505	+ 10,0	+ 6,8
1986	269 125	211 544	+ 57 581	- 2,0	- 10,8
1987	269 644	209 446	+ 60 197	+ 0,2	- 1,0
1988	290 237	224 769	+ 65 468	+ 7,6	+ 7,3
1989	327 759	258 951	+ 68 808	+ 12,9	+ 15,2
1990	348 117	293 215	+ 54 901	+ 6,2	+ 13,2
1991	340 425	329 228	+ 11 197	- 2,2	+ 12,3
1992	343 180	325 972	+ 17 208	+ 0,8	- 1,0
1993	321 289	289 644	+ 31 645	- 6,4	- 11,1
1994	353 084	315 444	+ 37 640	+ 9,9	+ 8,9
1995	383 232	339 617	+ 43 615	+ 8,5	+ 7,7
1996	403 377	352 995	+ 50 382	+ 5,3	+ 3,9
1997	454 342	394 794	+ 59 548	+ 12,6	+ 11,8
1998	488 371	423 452	+ 64 919	+ 7,5	+ 7,3
1999	510 008	444 797	+ 65 211	+ 4,4	+ 5,0
2000	597 440	538 311	+ 59 129	+ 17,1	+ 21,0
2001	638 268	542 774	+ 95 494	+ 6,8	+ 0,8
2002	651 320	518 532	+ 132 788	+ 2,0	- 4,5
2003	664 455	534 534	+ 129 921	+ 2,0	+ 3,1
2004	731 544	575 448	+ 156 096	+ 10,1	+ 7,7
2005	786 266	628 087	+ 158 179	+ 7,5	+ 9,1
2006	893 042	733 994	+ 159 048	+ 13,6	+ 16,9
2007	965 236	769 887	+ 195 348	+ 8,1	+ 4,9
2008	984 140	805 842	+ 178 297	+ 2,0	+ 4,7
2009	803 312	664 615	+ 138 697	- 18,4	- 17,5
2010	951 959	797 097	+ 154 863	+ 18,5	+ 19,9
2011	1 061 225	902 523	+ 158 702	+ 11,5	+ 13,2
2012	1 095 766	905 925	+ 189 841	+ 3,3	+ 0,4
2013	1 093 115	898 164	+ 194 950	- 0,2	- 0,9

^{*)} Außenhandelsdaten zur jährlichen Gesamtentwicklung können über Genesis-Online abgerufen werden (Tabelle 51000-0001 bzw. Zeitreihe 51000BJ001).

1) 1959 bis 1989: Gebietsstand bis zum 3. Oktober 1990

Monatliche Gesamtentwicklung in Milliarden Euro

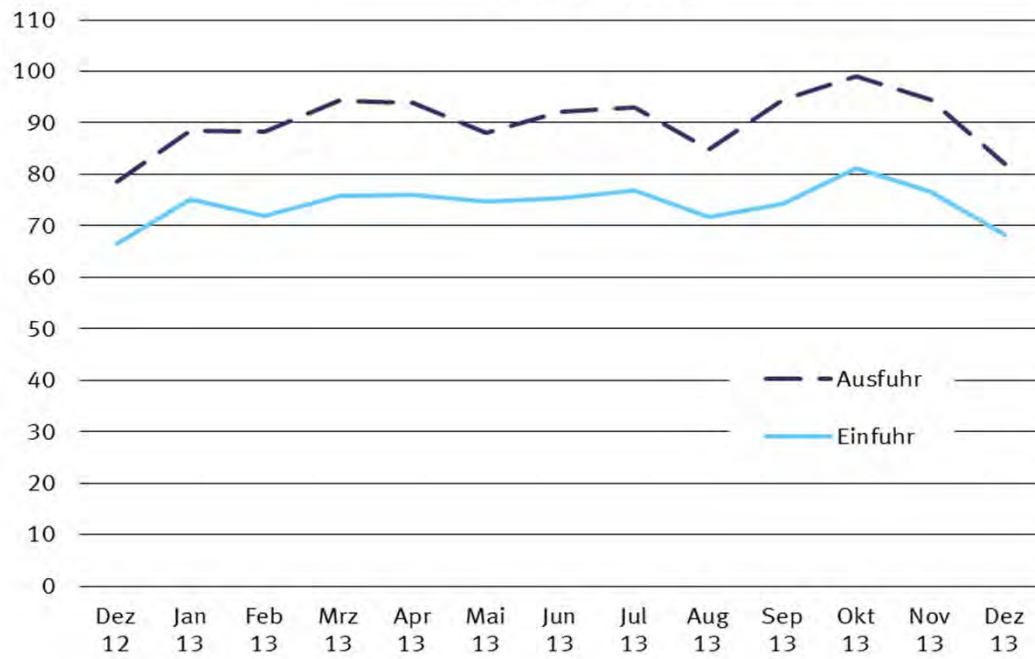

1.2 Monatliche Gesamtentwicklung ^{*)}

Jahr Monat	Ausfuhr	Einfuhr	Ausfuhr- (+) bzw. Einfuhr- überschuß (-)	Zu - (+) bzw. Abnahme (-) gegenüber Vorjahr		
				Ausfuhr	Einfuhr	
			in 1 000 Euro			%
2005	Januar	60 551 969	47 239 901	+ 13 312 068	+ 9,1	+ 9,9
	Februar	59 759 297	46 143 718	+ 13 615 579	+ 5,7	+ 4,3
	März	65 222 286	48 954 417	+ 16 267 869	+ 0,6	+ 1,5
	April	64 536 926	52 129 626	+ 12 407 300	+ 4,8	+ 10,4
	Mai	63 595 018	51 629 081	+ 11 965 937	+ 5,1	+ 11,3
	Juni	68 718 941	52 422 582	+ 16 296 359	+ 9,6	+ 9,5
	Juli	64 507 967	50 962 603	+ 13 545 364	+ 3,7	+ 4,8
	August	63 263 165	51 028 055	+ 12 235 110	+ 13,1	+ 13,3
	September	69 401 109	54 486 388	+ 14 914 721	+ 12,7	+ 9,8
	Oktober	68 591 693	56 803 722	+ 11 787 971	+ 7,1	+ 9,9
	November	71 519 115	58 568 487	+ 12 950 628	+ 7,6	+ 7,1
	Dezember	66 598 440	57 718 228	+ 8 880 212	+ 11,5	+ 18,1
2006	Januar	68 267 925	55 901 420	+ 12 366 505	+ 12,7	+ 18,3
	Februar	69 973 322	57 148 630	+ 12 824 692	+ 17,1	+ 23,8
	März	76 666 341	62 293 486	+ 14 372 855	+ 17,5	+ 27,2
	April	69 574 021	58 801 679	+ 10 772 342	+ 7,8	+ 12,8
	Mai	72 298 372	60 219 400	+ 12 078 972	+ 13,7	+ 16,6
	Juni	73 131 480	61 109 452	+ 12 022 028	+ 6,4	+ 16,6
	Juli	72 728 738	60 201 883	+ 12 526 855	+ 12,7	+ 18,1
	August	69 086 138	58 142 677	+ 10 943 461	+ 9,2	+ 13,9
	September	79 173 820	63 925 792	+ 15 248 028	+ 14,1	+ 17,3
	Oktober	83 664 717	66 702 975	+ 16 961 742	+ 22,0	+ 17,4
	November	85 060 753	66 927 763	+ 18 132 990	+ 18,9	+ 14,3
	Dezember	73 416 313	62 618 734	+ 10 797 579	+ 10,2	+ 8,5
2007	Januar	77 076 900	60 899 758	+ 16 177 142	+ 12,9	+ 8,9
	Februar	77 301 679	63 349 691	+ 13 951 988	+ 10,5	+ 10,9
	März	83 508 920	65 398 981	+ 18 109 939	+ 8,9	+ 5,0
	April	78 449 832	63 631 688	+ 14 818 144	+ 12,8	+ 8,2
	Mai	78 567 279	61 678 421	+ 16 888 858	+ 8,7	+ 2,4
	Juni	81 494 536	65 018 349	+ 16 476 187	+ 11,4	+ 6,4
	Juli	81 090 888	63 310 871	+ 17 780 017	+ 11,5	+ 5,2
	August	77 401 949	63 219 200	+ 14 182 749	+ 12,0	+ 8,7
	September	81 478 828	63 261 075	+ 18 217 753	+ 2,9	- 1,0
	Oktober	88 483 427	69 632 584	+ 18 850 843	+ 5,8	+ 4,4
	November	87 384 073	67 961 487	+ 19 422 586	+ 2,7	+ 1,5
	Dezember	72 997 248	62 525 359	+ 10 471 889	- 0,6	- 0,1
2008	Januar	83 324 160	66 261 320	+ 17 062 840	+ 8,1	+ 8,8
	Februar	83 516 171	66 412 813	+ 17 103 358	+ 8,0	+ 4,8
	März	82 754 980	65 987 199	+ 16 767 781	- 0,9	+ 0,9
	April	88 750 606	69 715 592	+ 19 035 014	+ 13,1	+ 9,6
	Mai	79 732 900	65 361 974	+ 14 370 926	+ 1,5	+ 6,0
	Juni	87 364 212	67 603 336	+ 19 760 876	+ 7,2	+ 4,0
	Juli	86 066 979	71 928 324	+ 14 138 655	+ 6,1	+ 13,6
	August	74 859 412	64 046 596	+ 10 812 816	- 3,3	+ 1,3
	September	86 270 138	70 996 782	+ 15 273 356	+ 5,9	+ 12,2
	Oktober	88 702 243	72 036 441	+ 16 665 802	+ 0,2	+ 3,5
	November	76 085 058	66 117 708	+ 9 967 350	- 12,9	- 2,7
	Dezember	66 712 939	59 374 385	+ 7 338 554	- 8,6	- 5,0
2009	Januar	63 558 787	56 154 314	+ 7 404 473	- 23,7	- 15,3
	Februar	63 788 746	55 018 260	+ 8 770 486	- 23,6	- 17,2
	März	70 163 986	58 763 141	+ 11 400 845	- 15,2	- 10,9
	April	64 401 285	54 335 268	+ 10 066 017	- 27,4	- 22,1
	Mai	60 652 667	50 325 592	+ 10 327 075	- 23,9	- 23,0
	Juni	66 898 844	53 172 895	+ 13 725 949	- 23,4	- 21,3
	Juli	70 577 420	54 985 700	+ 15 591 720	- 18,0	- 23,6
	August	60 088 187	51 089 512	+ 8 998 675	- 19,7	- 20,2
	September	70 913 592	59 412 227	+ 11 501 365	- 17,8	- 16,3
	Oktober	72 460 259	59 994 158	+ 12 466 101	- 18,3	- 16,7
	November	72 294 832	56 332 975	+ 15 961 857	- 5,0	- 14,8
	Dezember	67 513 241	55 030 850	+ 12 482 391	+ 1,2	- 7,3
2010	Januar	63 357 946	55 080 817	+ 8 277 129	- 0,3	- 1,9
	Februar	69 985 466	56 770 051	+ 13 215 415	+ 9,7	+ 3,2
	März	85 578 912	69 335 060	+ 16 243 852	+ 22,0	+ 18,0
	April	75 184 617	62 189 163	+ 12 995 454	+ 16,7	+ 14,5
	Mai	76 191 415	66 048 866	+ 10 142 549	+ 25,6	+ 31,2

1.2 Monatliche Gesamtentwicklung ^{*)}

Jahr Monat		Ausfuhr	Einfuhr	Ausfuhr- (+) bzw. Einfuhr- überschuß (-)	Zu - (+) bzw. Abnahme (-) gegenüber Vorjahr	
					Ausfuhr	Einfuhr
		in 1 000 Euro				%
2011	Juni	85 310 501	71 199 680	+ 14 110 821	+ 27,5	+ 33,9
	Juli	81 350 340	68 383 722	+ 12 966 618	+ 15,3	+ 24,4
	August	74 393 504	64 937 957	+ 9 455 547	+ 23,8	+ 27,1
	September	85 971 774	69 498 912	+ 16 472 862	+ 21,2	+ 17,0
	Oktober	86 001 449	71 483 664	+ 14 517 785	+ 18,7	+ 19,2
	November	87 624 475	73 740 280	+ 13 884 195	+ 21,2	+ 30,9
	Dezember	81 009 071	68 428 684	+ 12 580 387	+ 20,0	+ 24,3
	Januar	79 314 862	69 388 862	+ 9 926 000	+ 25,2	+ 26,0
	Februar	84 536 900	72 446 865	+ 12 090 035	+ 20,8	+ 27,6
	März	98 671 295	79 785 477	+ 18 885 818	+ 15,3	+ 15,1
	April	84 509 940	73 674 669	+ 10 835 271	+ 12,4	+ 18,5
	Mai	92 352 026	77 518 623	+ 14 833 403	+ 21,2	+ 17,4
2012	Juni	88 084 241	75 190 853	+ 12 893 388	+ 3,3	+ 5,6
	Juli	85 571 816	75 016 891	+ 10 554 925	+ 5,2	+ 9,7
	August	85 255 523	73 515 609	+ 11 739 914	+ 14,6	+ 13,2
	September	94 964 037	77 650 175	+ 17 313 862	+ 10,5	+ 11,7
	Oktober	89 054 958	78 054 831	+ 11 000 127	+ 3,6	+ 9,2
	November	94 104 402	77 994 747	+ 16 109 655	+ 7,4	+ 5,8
	Dezember	84 805 289	72 285 230	+ 12 520 059	+ 4,7	+ 5,6
	Januar	86 123 667	72 587 891	+ 13 535 776	+ 8,6	+ 4,6
	Februar	91 228 466	75 810 773	+ 15 417 693	+ 7,9	+ 4,6
	März	98 729 356	81 454 060	+ 17 275 296	+ 0,1	+ 2,1
	April	87 233 520	72 875 921	+ 14 357 599	+ 3,2	- 1,1
	Mai	92 662 716	76 960 565	+ 15 702 151	+ 0,3	- 0,7
2013	Juni	94 258 682	76 260 555	+ 17 998 127	+ 7,0	+ 1,4
	Juli	93 328 549	76 159 337	+ 17 169 212	+ 9,1	+ 1,5
	August	90 152 082	73 405 432	+ 16 746 650	+ 5,7	- 0,1
	September	91 362 316	74 503 581	+ 16 858 735	- 3,8	- 4,1
	Oktober	98 432 108	82 465 454	+ 15 966 654	+ 10,5	+ 5,7
	November	93 678 057	76 805 849	+ 16 872 208	- 0,5	- 1,5
	Dezember	78 576 885	66 636 057	+ 11 940 828	- 7,3	- 7,8
	Januar	88 511 292	75 094 146	+ 13 417 146	+ 2,8	+ 3,5
	Februar	88 314 452	71 900 361	+ 16 414 091	- 3,2	- 5,2
	März	94 344 212	75 831 449	+ 18 512 763	- 4,4	- 6,9
	April	93 905 981	76 056 807	+ 17 849 174	+ 7,6	+ 4,4
	Mai	88 149 701	74 689 461	+ 13 460 240	- 4,9	- 3,0
	Juni	92 225 765	75 375 805	+ 16 849 960	- 2,2	- 1,2
	Juli	92 990 203	76 901 593	+ 16 088 610	- 0,4	+ 1,0
	August	84 844 486	71 733 764	+ 13 110 722	- 5,9	- 2,3
	September	94 418 947	74 359 340	+ 20 059 607	+ 3,3	- 0,2
	Oktober	98 996 995	81 239 356	+ 17 757 639	+ 0,6	- 1,5
	November	94 472 623	76 661 872	+ 17 810 751	+ 0,8	- 0,2
	Dezember	81 939 926	68 320 483	+ 13 619 443	+ 4,3	+ 2,5

*) Außenhandelsdaten zur monatlichen Gesamtentwicklung können über Genesis-Online abgerufen werden (Tabelle 51000-0002 bzw. Zeitreihe 51000BM001).

1.3 Euro-US-Dollar-Referenzkurse der Europäischen Zentralbank



2010	Euro für 1 US-\$	2011	Euro für 1 US-\$	2012	Euro für 1 US-\$	2013	Euro für 1 US-\$
Januar	0,70	Januar	0,75	Januar	0,77	Januar	0,75
Februar	0,73	Februar	0,73	Februar	0,76	Februar	0,75
März	0,74	März	0,71	März	0,76	März	0,77
April	0,75	April	0,69	April	0,76	April	0,77
Mai	0,80	Mai	0,70	Mai	0,78	Mai	0,77
Juni	0,82	Juni	0,70	Juni	0,80	Juni	0,76
Juli	0,78	Juli	0,70	Juli	0,81	Juli	0,76
August	0,78	August	0,70	August	0,81	August	0,75
September	0,77	September	0,73	September	0,78	September	0,75
Oktober	0,72	Oktober	0,73	Oktober	0,77	Oktober	0,73
November	0,73	November	0,74	November	0,78	November	0,74
Dezember	0,76	Dezember	0,76	Dezember	0,76	Dezember	0,73

[Quelle: Deutsche Bundesbank](#)

Suchbegriff Devisenkursstatistik

Aus- und Einfuhr Jahr 2013 nach Ländergruppen

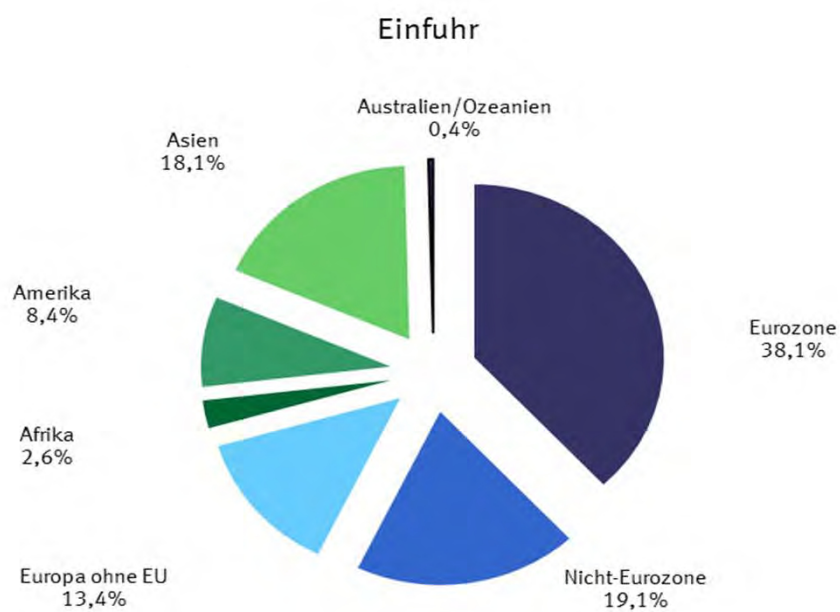
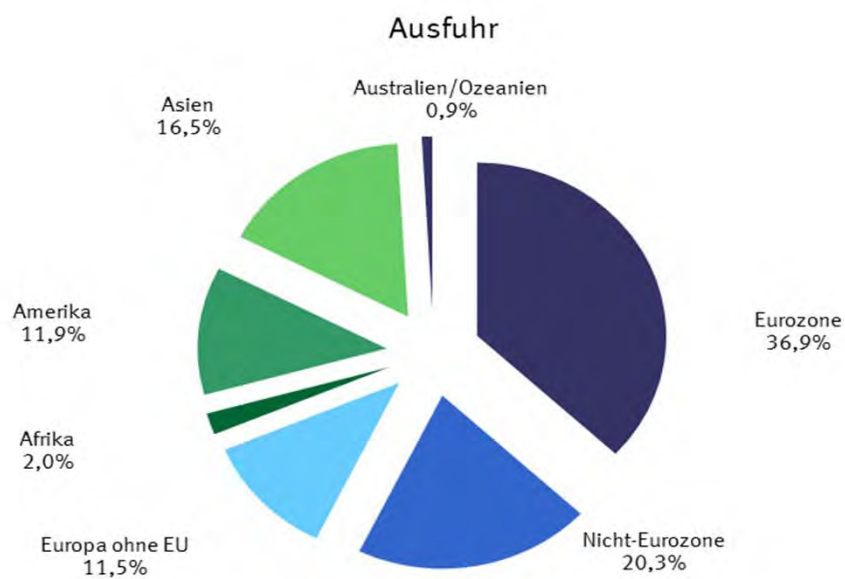

1.4 Werte nach Ländergruppen und ausgewählten Ländern *)

1.4.1 Ausfuhr

Ländergruppe Land	2011	2012	2013	2011	2012	2013
	in 1 000 Euro			Veränderung zum Vorjahr in %		
Europa	752 278 605	751 055 784	748 142 530	+ 11,4	- 0,2	- 0,4
dav.: EU - Länder	629 952 798	622 673 739	623 472 142	+ 10,0	- 1,2	+ 0,1
dav.: Eurozone	420 522 309	406 232 229	402 166 075	+ 8,4	- 3,4	- 1,0
dav.: Belgien	46 976 251	43 822 200	42 437 853	+ 4,3	- 6,7	- 3,2
Estland	1 551 822	1 581 585	1 686 546	+ 30,5	+ 1,9	+ 6,6
Finnland	8 448 995	8 034 460	8 166 449	+ 10,5	- 4,9	+ 1,6
Frankreich	101 444 272	102 910 731	99 979 868	+ 13,2	+ 1,4	- 2,8
Griechenland	5 073 109	4 737 635	4 728 022	- 13,2	- 6,6	- 0,2
Irland	4 472 263	4 658 454	5 461 153	+ 7,6	+ 4,2	+ 17,2
Italien	62 043 599	55 528 717	53 247 332	+ 5,9	- 10,5	- 4,1
Luxemburg	6 185 181	5 601 722	5 541 956	+ 12,3	- 9,4	- 1,1
Malta	323 195	323 196	358 757	- 22,5	+ 0,0	+ 11,0
Niederlande	69 422 805	70 380 828	70 970 256	+ 10,2	+ 1,4	+ 0,8
Österreich	57 670 869	56 591 233	56 276 480	+ 10,6	- 1,9	- 0,6
Portugal	7 025 706	6 153 916	6 364 180	- 9,6	- 12,4	+ 3,4
Slowakei	10 377 154	10 340 220	10 637 411	+ 19,1	- 0,4	+ 2,9
Slowenien	3 954 234	3 851 118	4 096 231	+ 10,1	- 2,6	+ 6,4
Spanien	34 811 100	31 047 451	31 348 837	+ 1,7	- 10,8	+ 1,0
Zypern	741 754	668 763	864 744	+ 4,8	- 9,8	+ 29,3
dav.: Nicht - Eurozone	209 430 489	216 441 510	221 306 067	+ 13,3	+ 3,3	+ 2,2
dav.: Bulgarien	2 370 286	2 687 527	2 646 364	+ 9,0	+ 13,4	- 1,5
Dänemark	14 769 314	14 893 930	15 843 689	+ 5,1	+ 0,8	+ 6,4
Kroatien	2 254 855	2 199 673	2 041 872	+ 10,5	- 2,4	- 7,2
Lettland	1 322 381	1 433 328	1 426 070	+ 37,8	+ 8,4	- 0,5
Litauen	2 207 315	2 373 568	2 472 242	+ 26,5	+ 7,5	+ 4,2
Polen	43 502 675	41 823 192	42 472 611	+ 15,5	- 3,9	+ 1,6
Rumänien	8 800 706	9 159 806	9 636 625	+ 20,7	+ 4,1	+ 5,2
Schweden	22 034 271	21 092 073	20 700 383	+ 13,7	- 4,3	- 1,9
Tschech. Republik	30 824 483	31 288 717	31 073 354	+ 15,4	+ 1,5	- 0,7
Ungarn	15 774 542	16 207 154	17 504 387	+ 11,6	+ 2,7	+ 8,0
Vereinigtes Königreich	65 569 661	73 282 542	75 488 470	+ 11,8	+ 11,8	+ 3,0
dav.: Europa ohne EU	122 325 807	128 382 045	124 670 388	+ 19,8	+ 5,0	- 2,9
dar.: Norwegen	7 856 505	8 515 749	8 202 284	+ 6,7	+ 8,4	- 3,7
Russische Föderation	34 458 754	38 103 300	35 801 599	+ 30,8	+ 10,6	- 6,0
Schweiz	47 875 183	48 933 281	46 924 100	+ 14,9	+ 2,2	- 4,1
Türkei	20 118 250	20 100 000	21 371 960	+ 23,8	- 0,1	+ 6,3
Afrika	20 733 082	21 935 930	21 816 565	+ 3,7	+ 5,8	- 0,5
dar.: Südafrika	8 664 901	8 813 480	8 527 798	+ 13,2	+ 1,7	- 3,2
Amerika	110 424 495	128 702 942	130 427 163	+ 11,0	+ 16,6	+ 1,3
dar.: NAFTA - Länder	88 714 307	104 750 837	107 115 652	+ 12,4	+ 18,1	+ 2,3
dar.: Verein. Staaten	73 775 640	86 971 356	89 347 832	+ 12,5	+ 17,9	+ 2,7
Brasilien	11 163 083	11 727 487	11 287 237	+ 7,5	+ 5,1	- 3,8
Asien	167 573 557	179 630 144	179 037 754	+ 13,0	+ 7,2	- 0,3
dar.: ASEAN - Länder	19 576 773	22 745 971	22 005 067	+ 9,7	+ 16,2	- 3,3
China	64 863 142	66 746 137	66 911 597	+ 20,6	+ 2,9	+ 0,2
Indien	10 855 577	10 421 000	9 146 459	+ 17,0	- 4,0	- 12,2
Japan	15 115 386	17 137 840	17 075 897	+ 15,0	+ 13,4	- 0,4
Australien und Ozeanien	9 478 701	10 726 635	9 945 532	+ 5,6	+ 13,2	- 7,3
dar.: Australien	8 347 569	9 362 019	8 584 961	+ 6,4	+ 12,2	- 8,3
Insgesamt ...	1 061 225 291	1 095 766 404	1 093 114 584	+ 11,5	+ 3,3	- 0,2

*) Außenhandelsergebnisse nach Ländern können über Genesis-Online abgerufen werden (Tabellen 51000-0003 jährlich, 51000-0004 monatlich bzw. Zeitreihen 51000BJ002 jährlich, 51000BM002 monatlich).

1.4 Werte nach Ländergruppen und ausgewählten Ländern *)

1.4.2 Einfuhr

Ländergruppe Land	2011	2012	2013	2011	2012	2013
	in 1 000 Euro			Veränderung zum Vorjahr in %		
Europa	622 869 312	629 304 425	633 705 453	+ 15,0	+ 1,0	+ 0,7
dav.: EU - Länder	506 210 530	504 493 642	513 463 334	+ 13,7	- 0,3	+ 1,8
dav.: Eurozone	338 329 967	338 393 240	341 765 108	+ 12,7	+ 0,0	+ 1,0
dav.: Belgien	38 327 655	37 762 993	38 994 622	+ 15,1	- 1,5	+ 3,3
Estland	533 628	490 864	499 233	+ 27,0	- 8,0	+ 1,7
Finnland	6 578 219	6 174 726	6 057 202	+ 9,1	- 6,1	- 1,9
Frankreich	65 948 295	64 035 458	64 018 310	+ 8,7	- 2,9	+ 0,0
Griechenland	1 942 325	1 813 607	1 786 331	+ 1,6	- 6,6	- 1,5
Irland	12 334 003	10 093 217	8 780 746	- 9,0	- 18,2	- 13,0
Italien	47 843 501	47 957 212	46 929 900	+ 14,0	+ 0,2	- 2,1
Luxemburg	2 974 319	2 765 122	3 038 261	+ 9,3	- 7,0	+ 9,9
Malta	418 081	331 304	483 283	+ 59,4	- 20,8	+ 45,9
Niederlande	81 804 334	85 737 899	88 679 601	+ 21,7	+ 4,8	+ 3,4
Österreich	37 028 358	36 419 444	36 792 512	+ 12,2	- 1,6	+ 1,0
Portugal	4 706 787	4 875 375	5 107 012	+ 17,0	+ 3,6	+ 4,8
Slowakei	10 726 098	12 015 098	12 252 923	+ 16,9	+ 12,0	+ 2,0
Slowenien	4 437 560	4 582 284	4 588 585	+ 21,3	+ 3,3	+ 0,1
Spanien	22 490 654	23 206 498	23 639 451	+ 2,4	+ 3,2	+ 1,9
Zypern	236 150	132 139	117 136	- 5,8	- 44,0	- 11,4
dav.: Nicht - Eurozone	167 880 563	166 100 402	171 698 226	+ 15,8	- 1,1	+ 3,4
dav.: Bulgarien	2 087 226	2 226 946	2 726 912	+ 26,8	+ 6,7	+ 22,5
Dänemark	12 178 060	11 346 230	11 580 645	+ 14,6	- 6,8	+ 2,1
Kroatien	847 652	876 216	906 451	+ 18,4	+ 3,4	+ 3,5
Lettland	657 778	679 178	636 074	+ 13,2	+ 3,3	- 6,3
Litauen	1 693 986	1 772 480	1 741 903	+ 16,8	+ 4,6	- 1,7
Polen	32 305 359	33 027 271	36 013 025	+ 16,9	+ 2,2	+ 9,0
Rumänien	8 362 299	8 618 561	9 170 848	+ 29,4	+ 3,1	+ 6,4
Schweden	14 115 404	13 773 960	13 907 650	+ 10,1	- 2,4	+ 1,0
Tschech. Republik	32 684 221	32 492 972	33 010 308	+ 13,9	- 0,6	+ 1,6
Ungarn	18 207 853	18 466 535	19 491 194	+ 11,1	+ 1,4	+ 5,5
Vereinigtes Königreich	44 740 725	42 820 053	42 513 216	+ 18,0	- 4,3	- 0,7
dav.: Europa ohne EU	116 658 782	124 810 783	120 242 119	+ 20,7	+ 7,0	- 3,7
dar.: Norwegen	20 634 042	26 273 059	22 114 970	+ 20,2	+ 27,3	- 15,8
Russische Föderation	40 886 211	42 765 059	41 234 456	+ 28,4	+ 4,6	- 3,6
Schweiz	36 996 465	37 775 274	38 321 472	+ 13,8	+ 2,1	+ 1,4
Türkei	11 790 456	12 071 143	12 298 463	+ 17,7	+ 2,4	+ 1,9
Afrika	21 944 504	24 145 360	23 107 922	+ 28,8	+ 10,0	- 4,3
dar.: Südafrika	6 215 429	5 105 828	4 767 266	+ 15,9	- 17,9	- 6,6
Amerika	80 568 438	80 548 652	75 022 746	+ 12,4	+ 0,0	- 6,9
dar.: NAFTA - Länder	58 186 555	59 851 219	56 931 115	+ 9,5	+ 2,9	- 4,9
dar.: Verein. Staaten	48 531 463	51 070 455	48 581 930	+ 7,3	+ 5,2	- 4,9
Brasilien	11 259 902	10 614 654	8 885 269	+ 19,2	- 5,7	- 16,3
Asien	173 115 033	167 872 653	162 960 465	+ 5,9	- 3,0	- 2,9
dar.: ASEAN - Länder	26 035 870	26 788 652	27 186 331	+ 10,3	+ 2,9	+ 1,5
China	79 528 166	78 529 274	74 544 376	+ 2,9	- 1,3	- 5,1
Indien	7 536 091	7 022 414	6 968 353	+ 20,8	- 6,8	- 0,8
Japan	23 595 103	21 910 285	19 491 624	+ 5,0	- 7,1	- 11,0
Australien und Ozeanien	4 025 550	4 054 382	3 367 846	+ 28,4	+ 0,7	- 16,9
dar.: Australien	2 968 212	3 024 833	2 526 727	+ 31,7	+ 1,9	- 16,5
Insgesamt ...	902 522 833	905 925 476	898 164 436	+ 13,2	+ 0,4	- 0,9

*) Außenhandelsergebnisse nach Ländern können über Genesis-Online abgerufen werden (Tabellen 51000-0003 jährlich, 51000-0004 monatlich bzw. Zeitreihen 51000BJ002 jährlich, 51000BM002 monatlich).

1.5 Werte nach Erdteilen und Ländern *)

1.5.1 Ausfuhr

Bestimmungsland	2011	2012	2013	2011	2012	2013
	in 1 000 Euro			in 1 000 US-Dollar		
Europa	752 278 605	751 055 784	748 142 530	1 047 419 939	965 578 535	993 493 551
Belgien	46 976 251	43 822 200	42 437 853	65 405 182	56 360 704	56 335 362
Bulgarien	2 370 286	2 687 527	2 646 364	3 299 954	3 453 819	3 514 590
Dänemark	14 769 314	14 893 930	15 843 689	20 555 996	19 147 441	21 043 053
Estland	1 551 822	1 581 585	1 686 546	2 165 263	2 031 852	2 238 696
Finnland	8 448 995	8 034 460	8 166 449	11 766 399	10 335 689	10 847 559
Frankreich	101 444 272	102 910 731	99 979 868	141 139 411	132 314 331	132 804 296
Griechenland	5 073 109	4 737 635	4 728 022	7 067 606	6 087 642	6 276 104
Irland	4 472 263	4 658 454	5 461 153	6 214 103	5 991 624	7 256 348
Italien	62 043 599	55 528 717	53 247 332	86 406 574	71 442 490	70 683 164
Kroatien	2 254 855	2 199 673	2 041 872	3 141 346	2 828 255	2 709 016
Lettland	1 322 381	1 433 328	1 426 070	1 843 460	1 842 461	1 893 122
Litauen	2 207 315	2 373 568	2 472 242	3 077 900	3 048 655	3 282 949
Luxemburg	6 185 181	5 601 722	5 541 956	8 609 315	7 204 811	7 359 941
Malta	323 195	323 196	358 757	449 693	415 953	476 410
Niederlande	69 422 805	70 380 828	70 970 256	96 646 992	90 521 006	94 267 379
Österreich	57 670 869	56 591 233	56 276 480	80 309 169	72 774 087	74 739 228
Polen	43 502 675	41 823 192	42 472 611	60 602 388	53 759 466	56 413 529
Portugal	7 025 706	6 153 916	6 364 180	9 787 337	7 915 026	8 450 885
Rumänien	8 800 706	9 159 806	9 636 625	12 255 540	11 765 814	12 797 255
Schweden	22 034 271	21 092 073	20 700 383	30 684 030	27 137 805	27 487 805
Slowakei	10 377 154	10 340 220	10 637 411	14 456 197	13 287 921	14 132 312
Slowenien	3 954 234	3 851 118	4 096 231	5 506 066	4 951 456	5 439 178
Spanien	34 811 100	31 047 451	31 348 837	48 471 804	39 942 347	41 628 146
Tschechische Rep.	30 824 483	31 288 717	31 073 354	42 923 653	40 228 301	41 279 062
Ungarn	15 774 542	16 207 154	17 504 387	21 974 421	20 827 159	23 245 740
Verein. Königreich	65 569 661	73 282 542	75 488 470	91 249 838	94 168 450	100 272 741
Zypern	741 754	668 763	864 744	1 032 737	858 747	1 155 396
Albanien	159 168	178 090	140 912	221 497	227 351	187 096
Andorra	33 587	29 905	31 647	46 636	38 352	41 953
Belarus	2 148 818	2 309 526	2 285 818	2 998 179	2 962 746	3 033 100
Bosnien und Herzegowina	742 496	754 766	749 516	1 034 769	969 893	994 934
Färöer	15 036	71 673	30 891	21 072	93 012	40 991
Gibraltar	99 589	91 250	149 089	139 212	115 201	196 780
Island	309 590	332 489	310 667	431 751	427 199	411 900
Kosovo	150 509	153 670	133 923	210 157	196 774	177 827
Liechtenstein	571 509	539 223	575 469	796 315	692 836	764 343
Ehem. Jugoslawische Rep. Mazedonien	527 394	512 346	546 758	734 308	658 126	726 285
Republik Moldau	344 343	367 170	363 436	479 106	471 979	482 101
Montenegro	61 367	72 173	75 140	85 639	92 352	99 691
Norwegen	7 856 505	8 515 749	8 202 284	10 930 518	10 942 820	10 886 907
Russische Föderation	34 458 754	38 103 300	35 801 599	48 011 346	48 923 052	47 514 336
San Marino	33 135	31 514	26 232	46 148	40 526	34 835
Schweiz	47 875 183	48 933 281	46 924 100	66 639 878	62 908 511	62 292 875
Serbien	1 468 563	1 529 539	1 575 363	2 048 113	1 964 290	2 091 154
Türkei	20 118 250	20 100 000	21 371 960	28 051 781	25 816 821	28 352 223
Ukraine	5 350 101	5 754 678	5 373 961	7 448 442	7 391 210	7 132 801
Vatikanstadt	1 910	1 703	1 623	2 698	2 172	2 153
Afrika	20 733 082	21 935 930	21 816 565	28 859 143	28 186 368	28 946 472
Ägypten	2 367 886	2 644 443	2 380 745	3 294 904	3 399 948	3 158 106
Algerien	1 550 645	1 858 325	2 069 800	2 157 088	2 388 397	2 750 710
Angola	251 564	399 554	283 667	348 506	514 806	377 427
Äquatorialguinea	37 950	34 635	25 187	52 859	44 538	33 400
Äthiopien	122 488	168 785	172 915	170 263	216 696	229 901
Benin	83 425	78 707	92 615	116 519	100 954	122 499
Botsuana	23 166	46 280	32 899	32 145	59 245	43 639
Britisches Territorium im Indischen Ozean	0	1 279	6	0	1 682	9
Burkina Faso	39 281	61 257	46 651	54 979	78 537	61 851
Burundi	8 036	15 446	16 733	11 154	19 951	22 228
Ceuta	7 279	7 126	6 441	10 211	9 161	8 548
Côte d'Ivoire	98 062	145 982	146 988	136 255	187 375	194 662
Dschibuti	7 409	10 473	17 254	10 276	13 462	22 863
Eritrea	24 401	27 006	30 218	33 520	34 690	40 057
Gabun	80 218	82 759	90 732	111 592	106 465	120 651
Gambia	8 341	9 920	8 679	11 595	12 719	11 516
Ghana	276 429	328 742	312 022	383 199	421 043	413 463
Guinea	22 969	55 335	31 242	31 949	71 044	41 453
Guinea-Bissau	4 766	1 393	1 695	6 514	1 783	2 244

1.5 Werte nach Erdteilen und Ländern *)

1.5.1 Ausfuhr

Bestimmungsland	2011	2012	2013	2011	2012	2013
	in 1 000 Euro			in 1 000 US-Dollar		
Kamerun	123 886	129 798	153 983	172 393	166 662	204 273
Kap Verde	13 946	7 322	10 331	19 734	9 344	13 648
Kenia	249 303	304 255	299 482	346 972	391 099	397 520
Komoren	1 323	3 465	2 921	1 816	4 441	3 867
Dem. Rep. Kongo	113 817	129 335	157 755	157 493	165 588	209 799
Republik Kongo	54 922	67 573	78 707	76 180	86 464	104 770
Lesotho	1 320	1 573	6 420	1 809	1 998	8 608
Liberia	316 462	72 368	86 440	441 262	92 905	114 797
Libyen	319 213	690 539	914 195	434 003	887 053	1 212 435
Madagaskar	31 180	34 299	38 705	43 190	44 138	51 328
Malawi	16 168	21 291	26 937	22 786	27 343	35 802
Mali	81 997	82 317	105 597	114 295	106 131	140 407
Marokko	1 524 592	1 617 404	1 600 008	2 122 632	2 077 286	2 122 189
Mauretanien	156 675	172 676	106 902	219 517	224 283	141 330
Mauritius	95 850	94 338	91 028	133 393	121 044	120 936
Mayotte	3 748	4 007	2 920	5 173	5 122	3 876
Melilla	9 062	8 387	7 433	12 624	10 754	9 881
Mosambik	57 277	63 529	91 664	79 231	81 485	121 498
Namibia	159 688	133 368	166 300	221 308	172 433	220 471
Niger	21 891	25 912	30 434	30 039	33 365	40 350
Nigeria	1 284 576	1 260 987	1 330 690	1 789 783	1 620 360	1 767 886
Ruanda	23 650	33 707	32 245	32 840	43 426	42 803
Sambia	45 582	89 032	153 282	63 168	114 152	202 835
São Tomé u. Príncipe	376	577	1 382	521	738	1 849
Senegal	84 697	77 856	78 094	118 345	99 279	103 654
Seychellen	10 019	12 362	25 588	13 993	15 895	33 997
Sierra Leone	33 829	39 719	22 642	46 588	50 657	30 064
Simbabwe	49 359	57 305	37 824	68 639	73 932	50 470
Somalia	2 028	1 862	3 876	2 827	2 388	5 145
St. Helena	47	36	-	64	45	-
Südafrika	8 664 901	8 813 480	8 527 798	12 074 678	11 324 807	11 307 869
Südsudan	-	-	11 164	-	-	14 854
Sudan	312 113	164 012	223 675	434 973	211 214	298 088
Swasiland	4 551	4 003	7 146	6 273	5 108	9 459
Verein. Rep. Tansania	133 367	174 332	143 840	185 478	223 517	190 760
Togo	56 561	46 867	66 582	78 452	60 278	88 957
Tschad	12 064	19 011	15 637	16 849	24 330	20 807
Tunesien	1 546 061	1 401 239	1 317 417	2 154 524	1 799 529	1 746 926
Uganda	100 168	95 017	71 671	138 303	120 985	95 213
Westsahara	-	-	74	-	-	101
Zentralafrik. Rep.	2 498	3 323	1 287	3 467	4 294	1 723
Amerika	110 424 495	128 702 942	130 427 163	153 673 261	165 281 735	173 195 655
Am. Jungferninseln	1 921	1 464	845	2 628	1 860	1 131
Anguilla	53	636	5 775	74	815	7 593
Antigua u. Barbuda	12 278	7 260	21 394	17 426	9 243	28 523
Argentinien	2 679 497	2 714 205	2 817 830	3 727 493	3 482 449	3 740 136
Aruba	9 101	7 517	10 617	12 582	9 719	14 204
Bahamas	56 244	139 794	84 495	79 373	177 953	111 155
Barbados	26 650	11 751	13 261	37 187	15 084	17 652
Belize	19 344	133 668	19 596	27 076	168 193	26 045
Bermuda	95 552	4 531	6 727	134 759	5 827	8 929
Bolivien	88 431	107 935	120 685	122 432	138 474	160 267
Bonaire, Saba, St. Eustatius	-	-	422	-	-	558
Brasilien	11 163 083	11 727 487	11 287 237	15 555 577	15 075 334	14 975 979
Brit. Jungferninseln	180 460	185 113	37 217	259 204	237 595	49 271
Chile	2 268 352	2 568 872	2 786 196	3 150 864	3 295 087	3 695 054
Costa Rica	183 965	177 752	162 522	256 327	228 339	215 740
Curacao	-	-	17 687	-	-	23 466
Dominica	743	1 217	650	1 044	1 575	865
Dominik. Republik	162 366	173 199	186 064	225 316	222 901	247 522
Ecuador	410 562	478 552	412 573	569 899	614 891	548 306
El Salvador	73 846	296 472	180 085	102 597	373 598	240 230
Falklandinseln	23	256	124	33	335	168
Grenada	1 823	2 671	2 363	2 549	3 410	3 116
Grönland	4 125	4 692	4 822	5 765	5 983	6 386
Guatemala	201 348	201 985	205 927	280 021	259 410	273 512
Guyana	9 395	11 129	10 862	13 268	14 324	14 337
Haiti	15 806	9 699	19 009	22 006	12 494	25 458

1.5 Werte nach Erdteilen und Ländern *)

1.5.1 Ausfuhr

Bestimmungsland	2011	2012	2013	2011	2012	2013
	in 1 000 Euro			in 1 000 US-Dollar		
Honduras	117 882	138 056	116 994	163 718	177 341	155 275
Jamaika	32 958	40 264	42 651	45 883	51 798	56 762
Kaimaninseln	110 975	42 390	247 638	159 218	54 130	333 897
Kanada	7 344 980	8 908 864	8 822 452	10 224 794	11 441 316	11 700 455
Kolumbien	1 285 954	1 645 067	1 449 202	1 791 033	2 111 698	1 923 891
Kuba	155 987	181 703	184 466	217 190	233 730	244 772
Mexiko	7 593 687	8 870 617	8 945 368	10 574 941	11 386 109	11 874 409
Montserrat	414	165	72	570	210	95
Nicaragua	26 267	30 614	38 997	36 545	39 388	51 782
Niederl. Antillen	28 108	28 818	-	38 988	37 076	-
Panama	298 115	307 392	419 255	413 421	394 321	556 770
Paraguay	116 307	124 392	122 298	161 761	159 527	162 202
Peru	764 149	948 134	957 002	1 062 420	1 220 324	1 273 662
St. Barthelemy	-	-	285	-	-	374
St. Kitts und Nevis	4 793	18 842	70 299	6 571	24 567	92 323
St. Lucia	2 316	4 522	2 996	3 248	5 738	3 984
St. Martin	-	-	4 242	-	-	5 684
St. Pierre, Miquelon	76	397	482	108	510	649
St. Vincent und die Grenadinen	1 126	1 504	1 466	1 560	1 915	1 959
Suriname	21 728	23 413	35 090	29 944	30 166	46 835
Trinidad u. Tobago	96 621	128 622	110 609	134 477	164 421	146 810
Turks- u. Caicosinseln	476	863	1 415	657	1 100	1 896
Uruguay	278 674	399 855	352 614	388 051	511 831	467 830
Venezuela	702 294	919 235	738 453	977 643	1 178 452	979 858
Verein. Staaten	73 775 640	86 971 356	89 347 832	102 635 020	111 701 174	118 677 878
Asien	167 573 557	179 630 144	179 037 754	233 084 613	230 803 680	237 818 154
Afghanistan	282 502	294 075	163 019	392 279	377 969	216 681
Armenien	120 072	139 454	128 464	167 458	179 261	170 422
Aserbaidshen	846 633	783 813	825 002	1 168 431	1 007 951	1 096 163
Bahrain	472 933	399 555	355 031	654 232	513 540	470 742
Bangladesch	448 131	419 632	455 133	622 088	539 703	604 753
Besetzte palästinens. Gebiete	37 279	49 976	52 931	52 150	63 967	70 322
Bhutan	6 617	2 951	2 131	9 234	3 800	2 831
Brunei Darussalam	346 320	51 428	55 616	481 529	66 118	73 582
Volksrep. China	64 863 142	66 746 137	66 911 597	90 290 303	85 746 191	88 866 703
Georgien	337 498	403 389	331 599	467 848	517 851	440 577
Hongkong	5 897 504	5 936 725	5 620 809	8 216 554	7 629 543	7 459 687
Indien	10 855 577	10 421 000	9 146 459	15 092 210	13 398 836	12 142 092
Indonesien	2 128 694	3 212 548	3 124 370	2 962 304	4 130 716	4 142 806
Irak	1 125 551	1 269 360	1 388 397	1 557 031	1 630 112	1 839 580
Islamische Rep. Iran	3 082 691	2 523 832	1 841 257	4 287 885	3 244 894	2 448 979
Israel	3 431 598	3 661 811	3 592 171	4 771 392	4 708 426	4 772 586
Japan	15 115 386	17 137 840	17 075 897	21 008 087	22 012 134	22 696 482
Jemen	93 253	128 505	244 320	129 980	165 604	324 933
Jordanien	674 395	866 192	698 758	933 732	1 115 783	927 923
Kambodscha	33 550	44 813	56 548	46 371	57 482	74 985
Kasachstan	1 733 850	2 004 214	2 156 370	2 417 300	2 574 488	2 859 315
Katar	1 009 122	1 170 467	1 253 475	1 403 587	1 499 227	1 664 670
Kirgisistan	66 953	98 352	86 354	92 914	126 641	114 571
Demokrat. Volksrep. Korea	12 405	23 241	13 744	17 191	29 520	18 197
Republik Korea	11 698 202	13 399 012	14 447 276	16 281 322	17 223 015	19 185 602
Kuwait	1 057 708	1 218 318	1 317 800	1 468 694	1 566 451	1 749 539
Demokrat. Volksrep. Laos	28 100	119 841	36 765	38 519	155 053	49 012
Libanon	704 602	861 195	772 444	982 435	1 106 738	1 025 014
Macau	49 857	59 025	166 952	69 042	75 761	220 899
Malaysia	4 343 766	4 958 039	4 797 849	6 036 719	6 371 404	6 369 238
Malediven	17 524	22 593	18 889	24 472	29 097	25 124
Mongolei	144 000	150 030	169 456	201 786	192 069	224 788
Myanmar	42 929	105 011	125 599	59 094	135 347	166 945
Nepal	16 512	21 229	31 946	22 952	27 317	42 723
Oman	791 097	821 195	753 277	1 098 292	1 050 193	1 000 589
Pakistan	761 762	870 657	833 257	1 058 861	1 119 506	1 107 030
Philippinen	1 246 309	1 534 988	1 726 793	1 727 221	1 973 423	2 298 942
Saudi-Arabien	6 865 650	8 227 664	9 226 214	9 524 143	10 574 552	12 247 501
Singapur	6 441 183	6 550 183	6 307 952	8 968 576	8 413 689	8 376 682
Sri Lanka	224 429	238 864	253 719	312 442	306 300	336 398
Arabische Rep. Syrien	546 948	205 008	72 817	761 071	264 008	96 861
Tadschikistan	24 952	28 406	35 849	34 603	36 355	47 746

1.5 Werte nach Erdteilen und Ländern *)

1.5.1 Ausfuhr

Bestimmungsland	2011	2012	2013	2011	2012	2013
	in 1 000 Euro			in 1 000 US-Dollar		
Taiwan	6 269 167	5 791 016	5 884 230	8 738 679	7 441 347	7 813 436
Thailand	3 198 264	4 217 319	3 929 580	4 453 621	5 403 383	5 216 228
Timor-Leste	448	580	142	614	752	190
Turkmenistan	309 922	322 103	388 433	432 980	413 089	515 896
Usbekistan	487 028	393 137	416 855	678 963	505 035	553 550
Ver. Arab. Emirate	7 513 884	9 773 620	9 900 213	10 402 421	12 574 955	13 197 812
Vietnam	1 767 658	1 951 801	1 843 995	2 465 001	2 505 084	2 450 827
Australien und Ozeanien	9 478 701	10 726 635	9 945 532	13 212 496	13 780 430	13 200 050
Amerikanische Überseeinseln, kl.	1 461	48 123	1 436	2 002	62 065	1 910
Amerikanisch-Samoa	165	103	103	227	130	138
Antarktis	23 876	428	792	33 343	550	1 061
Australien	8 347 569	9 362 019	8 584 961	11 637 248	12 025 585	11 394 534
Bouvetinsel	-	-	7	-	-	9
Cookinseln	347	439	78	475	552	103
Fidschi	35 830	5 486	8 630	49 265	7 077	11 449
Französische Südgebiete	6 268	5 099	3 412	8 745	6 515	4 521
Franz.-Polynesien	20 178	22 456	24 522	28 235	28 863	32 605
Guam	3 257	3 386	4 780	4 534	4 325	6 375
Heard und McDonaldinseln	-	-	-	-	-	-
Kiribati	71	33	106	99	42	140
Kokosinseln	-	-	-	-	-	-
Marshallinseln	70 215	149 613	153 069	97 033	195 704	200 235
Förderierte Staaten von Mikronesien	36	1	118	48	1	157
Nauru	42	2	2	60	2	3
Neukaledonien	50 626	49 444	45 172	70 637	63 518	59 972
Neuseeland	879 336	1 008 818	1 086 297	1 225 155	1 295 661	1 444 103
Niue	-	-	-	-	-	-
Nördl. Marianen	4 113	880	951	5 808	1 133	1 266
Norfolkinseln	106	80	105	149	102	139
Palau	254	37	39	347	47	51
Papua-Neuguinea	33 727	68 664	26 219	47 387	86 615	34 984
Pitcairnsinseln	28	9	73	40	11	95
Salomonen	94	330	799	131	429	1 072
Samoa	307	227	665	426	289	888
Südgeorgien u. d. Südl. Sandwichinseln	-	-	12	-	-	16
Tokelau	190	100	544	261	127	728
Tonga	320	353	1 856	443	439	2 460
Tuvalu	-	-	-	-	-	-
Vanuatu	168	296	668	235	382	880
Wallis und Futuna	117	209	116	163	266	156
Weihnachtsinseln	-	-	-	-	-	-
Verschiedenes	736 852	3 714 964	3 745 038	1 028 886	4 763 679	4 975 712
Schiffsbed. usw.	736 852	3 710 445	3 623 659	1 028 886	4 757 872	4 813 615
Hohe See	-	-	3 528	-	-	4 809
Nicht ermittelte Länder	-	4 519	117 851	-	5 807	157 288
Insgesamt ...	1 061 225 291	1 095 766 404	1 093 114 584	1 477 278 335	1 408 394 432	1 451 629 594

*) Außenhandelsergebnisse nach Ländern können über Genesis-Online abgerufen werden (Tabellen 51000-0003 jährlich, 51000-0004 monatlich bzw. Zeitreihen 51000BJ002 jährlich, 51000BM002 monatlich).

1.5 Werte nach Erdteilen und Ländern *)

1.5.2 Einfuhr

Ursprungsland	2011	2012	2013	2011	2012	2013
	in 1 000 Euro			in 1 000 US-Dollar		
Europa	622 869 312	629 304 425	633 705 453	867 129 201	809 161 753	841 560 335
Belgien	38 327 655	37 762 993	38 994 622	53 380 938	48 550 191	51 788 713
Bulgarien	2 087 226	2 226 946	2 726 912	2 903 805	2 862 523	3 624 722
Dänemark	12 178 060	11 346 230	11 580 645	16 933 229	14 587 831	15 390 491
Estland	533 628	490 864	499 233	742 728	631 486	663 416
Finnland	6 578 219	6 174 726	6 057 202	9 159 560	7 932 747	8 046 654
Frankreich	65 948 295	64 035 458	64 018 310	91 847 578	82 322 438	84 996 340
Griechenland	1 942 325	1 813 607	1 786 331	2 705 165	2 331 472	2 371 420
Irland	12 334 003	10 093 217	8 780 746	17 160 592	12 984 904	11 650 899
Italien	47 843 501	47 957 212	46 929 900	66 650 511	61 653 091	62 307 496
Kroatien	847 652	876 216	906 451	1 181 051	1 126 012	1 203 371
Lettland	657 778	679 178	636 074	915 910	873 332	844 791
Litauen	1 693 986	1 772 480	1 741 903	2 359 692	2 278 134	2 310 013
Luxemburg	2 974 319	2 765 122	3 038 261	4 145 301	3 555 362	4 037 502
Malta	418 081	331 304	483 283	581 722	425 535	643 966
Niederlande	81 804 334	85 737 899	88 679 601	113 902 043	110 218 948	117 753 698
Österreich	37 028 358	36 419 444	36 792 512	51 571 067	46 822 649	48 858 458
Polen	32 305 359	33 027 271	36 013 025	44 973 951	42 458 052	47 847 882
Portugal	4 706 787	4 875 375	5 107 012	6 554 173	6 264 491	6 782 473
Rumänien	8 362 299	8 618 561	9 170 848	11 640 992	11 087 501	12 181 391
Schweden	14 115 404	13 773 960	13 907 650	19 656 519	17 710 199	18 459 231
Slowakei	10 726 098	12 015 098	12 252 923	14 931 787	15 450 555	16 281 484
Slowenien	4 437 560	4 582 284	4 588 585	6 179 956	5 892 792	6 094 225
Spanien	22 490 654	23 206 498	23 639 451	31 303 788	29 856 319	31 385 963
Tschechische Rep.	32 684 221	32 492 972	33 010 308	45 506 754	41 779 696	43 851 711
Ungarn	18 207 853	18 466 535	19 491 194	25 357 149	23 739 028	25 893 338
Verein. Königreich	44 740 725	42 820 053	42 513 216	62 263 558	55 060 211	56 476 243
Zypern	236 150	132 139	117 136	329 254	170 220	155 425
Albanien	61 831	77 520	81 820	86 426	99 449	108 437
Andorra	1 011	445	1 542	1 414	570	2 077
Belarus	669 037	769 415	482 339	931 858	991 454	639 833
Bosnien und Herzegowina	497 657	476 986	523 210	693 600	612 787	694 527
Färöer	19 513	18 419	24 012	27 340	23 591	31 789
Gibraltar	1 135	362	731	1 608	464	973
Island	774 127	608 386	571 044	1 081 775	782 857	756 875
Kosovo	17 002	16 937	16 459	23 897	21 656	21 797
Liechtenstein	426 462	431 396	425 340	593 629	555 222	565 087
Ehem. Jugoslawische Rep. Mazedonien	954 134	963 626	1 185 424	1 327 105	1 239 779	1 575 148
Republik Moldau	111 514	95 383	124 107	155 232	122 621	165 029
Montenegro	16 999	32 287	35 146	23 455	41 632	46 756
Norwegen	20 634 042	26 273 059	22 114 970	28 698 979	33 823 126	29 357 199
Russische Föderation	40 886 211	42 765 059	41 234 456	56 824 225	55 051 583	54 763 989
San Marino	7 127	7 565	8 037	9 894	9 733	10 676
Schweiz	36 996 465	37 775 274	38 321 472	51 496 799	48 521 797	50 876 522
Serbien	898 250	995 264	1 220 282	1 252 020	1 278 322	1 620 986
Türkei	11 790 456	12 071 143	12 298 463	16 418 278	15 517 859	16 332 890
Ukraine	1 893 404	1 427 693	1 569 358	2 639 532	1 835 598	2 083 220
Vatikanstadt	2 405	4 564	3 907	3 362	5 934	5 209
Afrika	21 944 504	24 145 360	23 107 922	30 578 774	31 079 502	30 667 550
Ägypten	1 678 310	1 414 458	1 488 422	2 348 415	1 823 743	1 978 927
Algerien	1 983 987	1 900 666	2 047 861	2 773 653	2 452 982	2 728 862
Angola	857 124	265 350	469 462	1 201 484	341 472	622 064
Äquatorialguinea	29 441	74 093	81 322	39 832	93 440	107 300
Äthiopien	247 433	207 454	161 654	344 883	264 795	214 230
Benin	7 512	2 856	762	10 567	3 661	1 009
Botsuana	1 686	474	4 277	2 289	608	5 666
Britisches Territorium im Indischen Ozean	-	13	-	-	17	-
Burkina Faso	10 368	6 838	10 808	14 601	8 767	14 317
Burundi	15 580	14 872	10 854	21 356	19 249	14 343
Ceuta	753	558	101	1 034	713	133
Côte d'Ivoire	1 065 236	1 020 087	985 655	1 482 640	1 319 663	1 312 894
Dschibuti	463	388	12	633	505	16
Eritrea	127	137	41	174	178	55
Gabun	59 836	120 218	64 576	84 258	155 901	86 405
Gambia	145	327	558	200	417	738
Ghana	137 821	335 712	370 971	192 231	432 439	491 682
Guinea	91 399	102 076	83 815	127 621	131 169	110 921
Guinea-Bissau	3	-	0	4	-	0

1.5 Werte nach Erdteilen und Ländern *)

1.5.2 Einfuhr

Ursprungsland	2011	2012	2013	2011	2012	2013
	in 1 000 Euro			in 1 000 US-Dollar		
Kamerun	210 404	75 835	117 200	291 070	97 604	157 792
Kap Verde	727	536	540	1 029	691	715
Kenia	127 783	118 594	113 924	178 143	152 285	151 265
Komoren	2 371	2 822	3 525	3 263	3 636	4 679
Dem. Rep. Kongo	10 837	78 401	101 240	15 012	99 706	133 768
Republik Kongo	170 703	73 028	30 300	237 612	94 406	40 260
Lesotho	1 343	551	1 733	1 883	709	2 309
Liberia	31 034	15 540	45 724	43 506	19 919	60 602
Libyen	1 988 433	5 540 382	4 680 219	2 752 484	7 138 318	6 175 304
Madagaskar	82 996	97 270	113 497	115 868	124 112	150 975
Malawi	76 861	69 133	57 704	107 349	88 728	76 670
Mali	2 151	3 419	2 688	3 039	4 380	3 541
Marokko	747 805	794 384	860 992	1 040 685	1 022 036	1 141 617
Mauretanien	132 551	141 517	112 447	183 251	181 926	149 469
Mauritius	35 602	38 952	36 650	49 596	50 092	48 628
Mayotte	36	-	5	50	-	6
Melilla	0	-	3	0	-	3
Mosambik	128 494	124 941	153 549	179 657	160 460	204 619
Namibia	191 070	103 915	106 116	268 138	133 620	141 256
Niger	83	100	121	118	128	162
Nigeria	3 482 371	4 431 792	4 127 010	4 846 642	5 705 010	5 493 428
Ruanda	13 504	9 155	8 149	18 618	11 790	10 842
Sambia	36 973	34 275	32 041	52 258	43 732	42 546
São Tomé u. Príncipe	134	167	562	191	212	738
Senegal	6 932	6 767	13 953	9 669	8 718	18 401
Seychellen	4 195	1 934	2 115	5 767	2 523	2 791
Sierra Leone	14 091	11 902	8 797	19 690	15 404	11 658
Simbabwe	43 886	49 243	58 587	61 328	63 457	77 693
Somalia	506	388	512	710	501	673
St. Helena	-	1	0	-	2	0
Südafrika	6 215 429	5 105 828	4 767 266	8 660 998	6 560 516	6 324 669
Südsudan	-	-	11	-	-	14
Sudan	23 539	18 696	15 073	33 056	23 881	19 983
Swasiland	15 201	23 655	10 557	21 395	29 687	13 888
Verein. Rep. Tansania	161 630	139 107	130 534	224 395	178 319	173 166
Togo	161 546	40 246	20 921	226 430	51 855	27 655
Tschad	12 826	3 265	2 673	18 260	4 232	3 520
Tunesien	1 524 031	1 435 220	1 494 722	2 124 548	1 843 584	1 986 633
Uganda	97 623	86 634	93 749	134 965	112 099	124 233
Westsahara	-	-	0	-	-	0
Zentralafrik. Rep.	1 579	1 188	1 362	2 226	1 505	1 817
Amerika	80 568 438	80 548 652	75 022 746	112 168 459	103 493 404	99 605 147
Am. Jungferninseln	24	125	117	34	158	155
Anguilla	950	227	43	1 337	296	57
Antigua u. Barbuda	5 170	176	618	7 383	228	810
Argentinien	2 267 472	1 959 366	1 687 807	3 157 511	2 519 109	2 238 737
Aruba	313	252	134	435	329	178
Bahamas	4 429	11 281	40 180	6 165	14 561	52 307
Barbados	2 857	1 567	1 848	3 972	2 019	2 447
Belize	331	2 337	1 026	460	3 003	1 361
Bermuda	50 560	530	248	72 515	682	332
Bolivien	98 806	84 164	102 628	136 887	107 827	136 139
Bonaire, Saba, St. Eustatius	-	-	298	-	-	397
Brasilien	11 259 902	10 614 654	8 885 269	15 716 130	13 642 656	11 806 582
Brit. Jungferninseln	844	926	161 132	1 208	1 183	217 421
Chile	2 009 047	1 762 399	1 582 679	2 804 558	2 262 803	2 096 696
Costa Rica	399 972	463 007	471 308	557 228	595 666	624 897
Curacao	-	-	578	-	-	767
Dominica	0	49	77	0	64	101
Dominik. Republik	130 963	146 824	173 075	182 373	188 682	229 791
Ecuador	510 787	523 249	483 079	711 695	672 317	641 012
El Salvador	171 424	77 396	68 813	240 572	100 132	90 888
Falklandinseln	2 074	2 716	304	2 918	3 481	403
Grenada	2 397	3 402	5 504	3 320	4 375	7 306
Grönland	13 092	14 122	27 887	18 196	18 159	36 892
Guatemala	104 831	117 144	102 981	147 123	150 395	136 666
Guyana	7 832	13 922	9 870	10 984	17 772	13 151
Haiti	4 445	3 256	4 632	6 213	4 168	6 131

1.5 Werte nach Erdteilen und Ländern *)

1.5.2 Einfuhr

Ursprungsland	2011	2012	2013	2011	2012	2013
	in 1 000 Euro			in 1 000 US-Dollar		
Honduras	357 429	450 971	270 280	502 881	580 206	356 111
Jamaika	56 798	19 525	76 305	78 618	25 440	101 510
Kaimaninseln	220 112	105 635	208 754	301 687	138 576	284 630
Kanada	5 293 251	4 450 969	4 432 148	7 355 685	5 708 765	5 887 689
Kolumbien	1 577 189	1 397 481	1 520 115	2 186 517	1 798 672	2 021 225
Kuba	35 492	41 251	55 192	49 459	52 609	73 381
Mexiko	4 361 841	4 329 795	3 917 037	6 078 881	5 551 427	5 193 512
Montserrat	0	3	-	0	4	-
Nicaragua	35 023	33 900	29 775	49 201	43 549	39 335
Niederl. Antillen	545	19 955	-	753	26 027	-
Panama	71 791	37 653	54 115	99 056	48 533	71 578
Paraguay	224 280	294 611	235 728	313 813	377 015	311 049
Peru	1 419 438	1 477 547	1 003 772	1 973 070	1 901 940	1 334 742
St. Barthelemy	-	-	1 426	-	-	1 894
St. Kitts und Nevis	2 811	2 329	3 180	3 919	2 995	4 227
St. Lucia	105	91	213	146	116	279
St. Martin	-	-	197	-	-	266
St. Pierre, Miquelon	-	-	-	-	-	-
St. Vincent und die Grenadinen	29	17	-	42	22	-
Suriname	5 483	12 326	4 134	7 623	15 960	5 509
Trinidad u. Tobago	133 658	81 811	117 284	188 190	105 732	156 358
Turks- u. Caicosinseln	2	15	18	3	20	24
Uruguay	443 979	379 321	379 313	619 921	486 505	503 823
Venezuela	749 197	539 900	319 695	1 046 781	690 900	425 560
Verein. Staaten	48 531 463	51 070 455	48 581 930	67 522 996	65 628 326	64 490 821
Asien	173 115 033	167 872 653	162 960 465	240 946 795	215 711 237	216 451 797
Afghanistan	10 879	14 259	13 159	14 857	18 457	17 737
Armenien	130 839	98 508	69 486	182 495	126 442	92 351
Aserbaidshen	1 472 726	1 572 401	2 451 572	2 044 349	2 031 401	3 257 238
Bahrain	51 514	35 718	56 336	71 829	45 960	74 967
Bangladesch	3 100 467	3 163 244	3 523 935	4 326 550	4 061 508	4 676 413
Besetzte palästinens. Gebiete	209	466	526	292	601	696
Bhutan	1 287	1 076	5 077	1 785	1 353	6 724
Brunei Darussalam	2 248	3 095	1 469	3 118	3 964	1 943
Volksrep. China	79 528 166	78 529 274	74 544 376	110 622 540	100 860 290	99 049 635
Georgien	144 861	189 118	127 541	202 650	242 551	170 611
Hongkong	1 679 185	1 569 465	1 546 762	2 341 586	2 015 106	2 053 887
Indien	7 536 091	7 022 414	6 968 353	10 501 055	9 023 493	9 244 669
Indonesien	4 235 962	3 954 603	3 577 937	5 900 279	5 086 610	4 749 442
Irak	360 021	515 580	445 059	502 717	658 987	597 282
Islamische Rep. Iran	789 143	339 122	274 011	1 101 799	436 727	363 978
Israel	1 882 000	1 682 334	1 660 499	2 620 313	2 162 885	2 203 085
Japan	23 595 103	21 910 285	19 491 624	32 836 302	28 165 469	25 880 290
Jemen	2 959	6 339	3 910	4 118	8 115	5 172
Jordanien	15 557	17 237	29 183	21 707	22 046	39 003
Kambodscha	518 133	667 292	837 588	720 087	857 079	1 112 651
Kasachstan	4 467 492	4 073 191	4 593 159	6 226 725	5 261 801	6 111 004
Katar	902 738	723 673	845 520	1 270 235	928 840	1 121 638
Kirgisistan	13 057	15 245	12 617	18 223	19 543	16 726
Demokrat. Volksrep. Korea	30 045	9 494	9 049	42 010	12 181	12 048
Republik Korea	9 622 681	8 457 045	8 048 312	13 385 786	10 877 153	10 675 363
Kuwait	101 375	270 880	370 131	141 682	347 426	490 165
Demokrat. Volksrep. Laos	61 709	60 915	72 677	86 154	78 250	96 494
Libanon	44 151	47 090	49 064	61 730	60 461	65 332
Macau	27 905	50 388	27 410	38 565	64 937	36 151
Malaysia	6 235 569	5 420 461	5 587 577	8 689 097	6 965 915	7 421 683
Malediven	8 146	12 004	10 994	11 190	15 432	14 623
Mongolei	13 018	9 331	11 029	18 233	11 948	14 632
Myanmar	60 635	44 692	55 834	84 435	57 357	74 249
Nepal	35 546	31 485	28 395	49 438	40 347	37 759
Oman	36 879	50 961	49 131	51 127	65 549	65 194
Pakistan	1 124 161	982 242	1 056 599	1 568 625	1 260 773	1 402 527
Philippinen	2 006 522	2 289 453	2 352 251	2 791 705	2 949 348	3 125 948
Saudi-Arabien	907 037	1 725 864	1 673 446	1 256 466	2 213 120	2 225 653
Singapur	4 841 610	5 084 199	4 807 563	6 737 372	6 528 755	6 387 025
Sri Lanka	468 341	482 355	450 542	652 269	619 885	598 090
Arabische Rep. Syrien	1 001 068	79 794	16 515	1 412 962	102 494	21 865
Tadschikistan	1 727	2 932	3 742	2 399	3 768	4 960

1.5 Werte nach Erdteilen und Ländern *)

1.5.2 Einfuhr

Ursprungsland	2011	2012	2013	2011	2012	2013
	in 1 000 Euro			in 1 000 US-Dollar		
Taiwan	6 851 161	6 508 952	6 471 740	9 535 032	8 360 384	8 598 565
Thailand	4 071 401	4 140 923	4 278 790	5 672 491	5 319 285	5 681 102
Timor-Leste	11 719	4 982	5 961	16 359	6 421	7 918
Turkmenistan	48 054	75 597	9 707	65 599	98 253	12 895
Usbekistan	30 986	24 631	20 670	43 158	31 627	27 400
Ver. Arab. Emirate	1 030 869	779 025	798 992	1 434 447	1 002 990	1 058 019
Vietnam	4 002 081	5 123 019	5 614 645	5 562 853	6 577 950	7 448 995
Australien und Ozeanien	4 025 550	4 054 382	3 367 846	5 619 787	5 202 794	4 462 234
Amerikanische Überseeinseln, kl.	11	13	-	15	17	-
Amerikanisch -Samoa	21	115	-	29	146	-
Antarktis	6 019	5 435	488	8 322	7 020	645
Australien	2 968 212	3 024 833	2 526 727	4 138 988	3 880 226	3 347 837
Bouvetinsel	-	-	4	-	-	5
Cookinseln	18	14	5	25	18	7
Fidschi	2 280	3 239	2 440	3 181	4 158	3 224
Französische Südgebiete	1	77	-	1	102	-
Franz.- Polynesien	4 316	3 472	2 939	5 995	4 443	3 898
Guam	24	-	224	33	-	294
Heard und McDonaldinseln	-	-	-	-	-	-
Kiribati	38	24	15	52	31	21
Kokosinseln	-	-	-	-	-	-
Marshallinseln	25 027	24	46	36 139	30	60
Förderierte Staaten von Mikronesien	44	63	46	62	81	61
Nauru	-	0	5	-	1	6
Neukaledonien	888	566	402	1 230	731	535
Neuseeland	671 543	590 466	572 727	940 490	757 183	758 879
Niue	92	5	21	129	7	28
Nördl. Marianen	-	-	-	-	-	-
Norfolkinseln	-	-	-	-	-	-
Palau	75	103	118	105	131	157
Papua-Neuguinea	339 933	421 244	247 223	474 951	542 365	327 285
Pitcairnsinseln	1	7	7	1	9	9
Salomonen	5 293	4 363	14 103	7 615	5 688	18 879
Samoa	475	104	144	653	133	191
Südgeorgien u. d. Südl. Sandwichinseln	22	-	-	32	-	-
Tokelau	8	0	-	12	0	-
Tonga	1 047	11	-	1 502	14	-
Tuvalu	1	2	9	1	2	11
Vanuatu	141	183	110	197	233	145
Wallis und Futuna	-	-	-	-	-	-
Weihnachtsinseln	20	19	43	27	25	57
Verschiedenes	-	-	-	-	-	-
Schiffsbed. usw.	-	-	-	-	-	-
Hohe See	-	-	-	-	-	-
Nicht ermittelte Länder	-	-	-	-	-	-
Insgesamt ...	902 522 833	905 925 476	898 164 436	1 256 443 015	1 164 648 689	1 192 747 068

*) Außenhandelsergebnisse nach Ländern können über Genesis-Online abgerufen werden (Tabellen 51000-0003 jährlich, 51000-0004 monatlich bzw. Zeitreihen 51000BJ002 jährlich, 51000BM002 monatlich).

Die 10 wichtigsten Handelspartner Jahr 2013

Umsatz (Einfuhr + Ausfuhr)
in Milliarden Euro

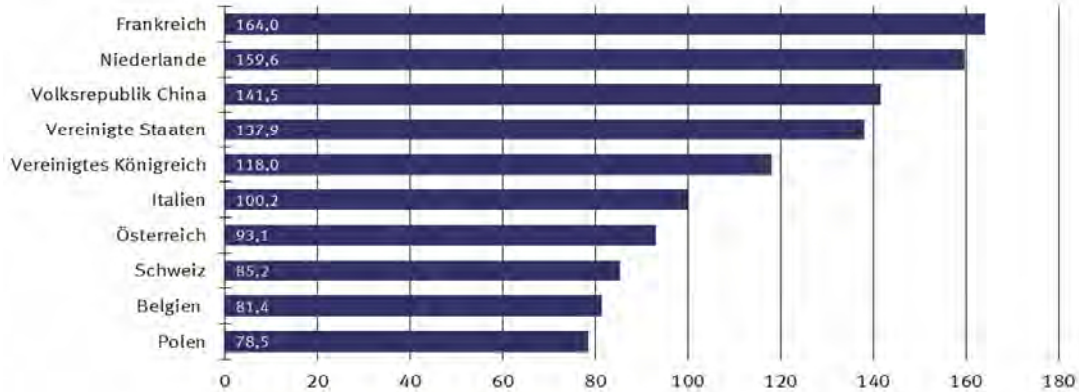

Die 10 wichtigsten Handelspartner Jahr 2013

Ausfuhr
in Milliarden Euro

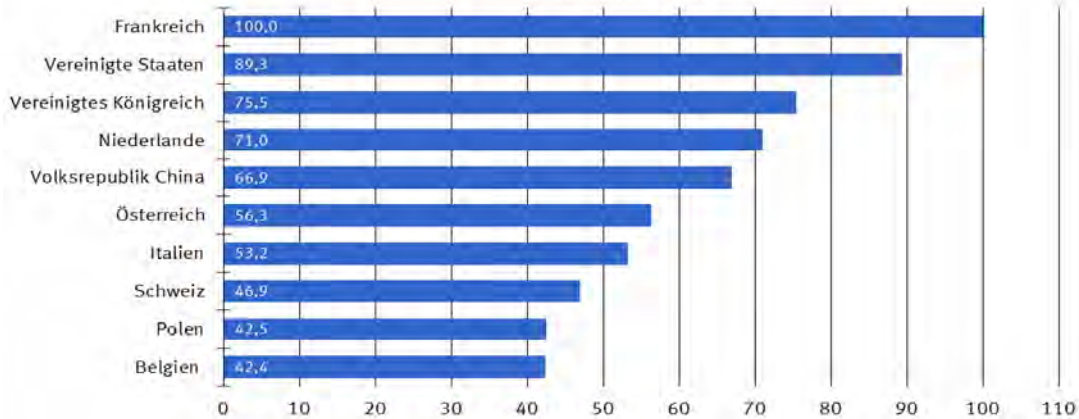

Die 10 wichtigsten Handelspartner Jahr 2013

Einfuhr
in Milliarden Euro

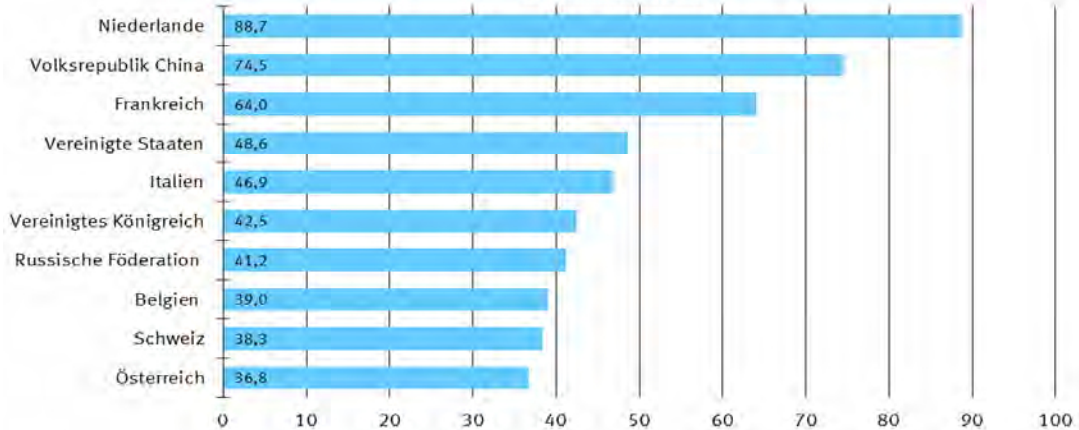

1.6 Rangfolge der Handelspartner im Außenhandel der Bundesrepublik Deutschland *)

Jahr 2013

Rang	Ausfuhr		Einfuhr		Umsatz (Ausfuhr + Einfuhr)		Außenhandelsaldo (Ausfuhr - Einfuhr)	
	Land	in 1 000 Euro	Land	in 1 000 Euro	Land	in 1 000 Euro	Land	in 1 000 Euro
001	Frankreich	99 979 868	Niederlande	88 679 601	Frankreich	163 998 178	Vereinigte Staaten	+ 40 765 902
002	Vereinigte Staaten	89 347 832	Volksrepublik China	74 544 376	Niederlande	159 649 857	Frankreich	+ 35 961 558
003	Vereinigtes Königreich	75 488 470	Frankreich	64 018 310	Volksrepublik China	141 455 973	Vereinigtes Königreich	+ 32 975 254
004	Niederlande	70 970 256	Vereinigte Staaten	48 581 930	Vereinigte Staaten	137 929 762	Österreich	+ 19 483 968
005	Volksrepublik China	66 911 597	Italien	46 929 900	Vereinigtes Königreich	118 001 686	Vereinigte Arabische Emirate	+ 9 101 221
006	Österreich	56 276 480	Vereinigtes Königreich	42 513 216	Italien	100 177 232	Türkei	+ 9 073 497
007	Italien	53 247 332	Russische Föderation	41 234 456	Österreich	93 068 992	Schweiz	+ 8 602 628
008	Schweiz	46 924 100	Belgien	38 994 622	Schweiz	85 245 572	Spanien	+ 7 709 386
009	Polen	42 472 611	Schweiz	38 321 472	Belgien	81 432 475	Saudi-Arabien	+ 7 552 768
010	Belgien	42 437 853	Österreich	36 792 512	Polen	78 485 636	Schweden	+ 6 792 733
011	Russische Föderation	35 801 599	Polen	36 013 025	Russische Föderation	77 036 055	Polen	+ 6 459 586
012	Spanien	31 348 837	Tschechische Republik	33 010 308	Tschechische Republik	64 083 662	Republik Korea	+ 6 398 964
013	Tschechische Republik	31 073 354	Spanien	23 639 451	Spanien	54 988 288	Italien	+ 6 317 432
014	Türkei	21 371 960	Norwegen	22 114 970	Ungarn	36 995 581	Australien	+ 6 058 234
015	Schweden	20 700 383	Japan	19 491 624	Japan	36 567 521	Mexiko	+ 5 028 331
016	Ungarn	17 504 387	Ungarn	19 491 194	Schweden	34 608 033	Kanada	+ 4 390 304
017	Japan	17 075 897	Schweden	13 907 650	Türkei	33 670 423	Dänemark	+ 4 263 044
018	Dänemark	15 843 689	Türkei	12 298 463	Norwegen	30 317 254	Hongkong	+ 4 074 047
019	Republik Korea	14 447 276	Slowakei	12 252 923	Dänemark	27 424 334	Ukraine	+ 3 804 603
020	Brasilien	11 287 237	Dänemark	11 580 645	Slowakei	22 890 334	Südafrika	+ 3 760 532
021	Slowakei	10 637 411	Rumänien	9 170 848	Republik Korea	22 495 588	Belgien	+ 3 443 231
022	Vereinigte Arabische Emirate	9 900 213	Brasilien	8 885 269	Brasilien	20 172 506	Griechenland	+ 2 941 691
023	Rumänien	9 636 625	Irland	8 780 746	Rumänien	18 807 473	Luxemburg	+ 2 503 695
024	Saudi-Arabien	9 226 214	Republik Korea	8 048 312	Indien	16 114 812	Brasilien	+ 2 401 968
025	Indien	9 146 459	Indien	6 968 353	Irland	14 241 899	Indien	+ 2 178 106
026	Mexiko	8 945 368	Taiwan	6 471 740	Finnland	14 223 651	Finnland	+ 2 109 247
027	Kanada	8 822 452	Finnland	6 057 202	Südafrika	13 295 064	Israel	+ 1 931 672
028	Australien	8 584 961	Vietnam	5 614 645	Kanada	13 254 600	Belarus	+ 1 803 479
029	Südafrika	8 527 798	Malaysia	5 587 577	Mexiko	12 862 405	Islamische Republik Iran	+ 1 567 246
030	Norwegen	8 202 284	Portugal	5 107 012	Taiwan	12 355 970	Singapur	+ 1 500 389
031	Finnland	8 166 449	Singapur	4 807 563	Portugal	11 471 192	Portugal	+ 1 257 168
032	Portugal	6 364 180	Südafrika	4 767 266	Singapur	11 115 515	Chile	+ 1 203 517
033	Singapur	6 307 952	Libyen	4 680 219	Australien	11 111 688	Estland	+ 1 187 313
034	Taiwan	5 884 230	Kasachstan	4 593 159	Saudi-Arabien	10 899 660	Kroatien	+ 1 135 421
035	Hongkong	5 620 809	Slowenien	4 588 585	Vereinigte Arabische Emirate	10 699 205	Argentinien	+ 1 130 023
036	Luxemburg	5 541 956	Kanada	4 432 148	Malaysia	10 385 426	Kuwait	+ 947 669
037	Irland	5 461 153	Thailand	4 278 790	Slowenien	8 684 816	Irak	+ 943 338
038	Ukraine	5 373 961	Nigeria	4 127 010	Luxemburg	8 580 217	Ägypten	+ 892 323
039	Malaysia	4 797 849	Mexiko	3 917 037	Thailand	8 208 370	Lettland	+ 789 996
040	Griechenland	4 728 022	Indonesien	3 577 937	Vietnam	7 458 640	Zypern	+ 747 608
041	Slowenien	4 096 231	Bangladesch	3 523 935	Hongkong	7 167 571	Marokko	+ 739 016
042	Thailand	3 929 580	Luxemburg	3 038 261	Ukraine	6 943 319	Litauen	+ 730 339
043	Israel	3 592 171	Bulgarien	2 726 912	Kasachstan	6 749 529	Libanon	+ 723 380
044	Indonesien	3 124 370	Australien	2 526 727	Indonesien	6 702 307	Oman	+ 704 146
045	Argentinien	2 817 830	Aserbaidschan	2 451 572	Griechenland	6 514 353	Jordanien	+ 669 575
046	Chile	2 786 196	Philippinen	2 352 251	Libyen	5 594 414	Neuseeland	+ 513 570
047	Bulgarien	2 646 364	Algerien	2 047 861	Nigeria	5 457 700	Rumänien	+ 465 777
048	Litauen	2 472 242	Griechenland	1 786 331	Bulgarien	5 373 276	Venezuela	+ 418 758
049	Ägypten	2 380 745	Litauen	1 741 903	Israel	5 252 670	Katar	+ 407 955
050	Belarus	2 285 818	Argentinien	1 687 807	Argentinien	4 505 637	Usbekistan	+ 396 185
051	Kasachstan	2 156 370	Saudi-Arabien	1 673 446	Chile	4 368 875	Turkmenistan	+ 378 726
052	Algerien	2 069 800	Israel	1 660 499	Litauen	4 214 145	Panama	+ 365 140
053	Kroatien	2 041 872	Chile	1 582 679	Algerien	4 117 661	Serbien	+ 355 081

1.6 Rangfolge der Handelspartner im Außenhandel der Bundesrepublik Deutschland *)

Jahr 2013

Rang	Ausfuhr		Einfuhr		Umsatz (Ausfuhr + Einfuhr)		Außenhandelsaldo (Ausfuhr - Einfuhr)	
	Land	in 1 000 Euro	Land	in 1 000 Euro	Land	in 1 000 Euro	Land	in 1 000 Euro
054	Vietnam	1 843 995	Ukraine	1 569 358	Philippinen	4 079 044	Bahrain	+ 298 695
055	Islamische Republik Iran	1 841 257	Hongkong	1 546 762	Bangladesch	3 979 068	Jemen	+ 240 410
056	Philippinen	1 726 793	Kolumbien	1 520 115	Ägypten	3 869 167	Republik Moldau	+ 239 329
057	Estland	1 686 546	Tunesien	1 494 722	Aserbajdschan	3 276 574	Bosnien und Herzegowina	+ 226 306
058	Marokko	1 600 008	Ägypten	1 488 422	Kolumbien	2 969 317	Sudan	+ 208 602
059	Serbien	1 575 363	Serbien	1 220 282	Kroatien	2 948 323	Georgien	+ 204 058
060	Kolumbien	1 449 202	Ehemalige jugoslaw. Republik Mazedonien	1 185 424	Tunesien	2 812 139	Kenia	+ 185 558
061	Lettland	1 426 070	Pakistan	1 056 599	Serbien	2 795 645	Mongolei	+ 158 427
062	Irak	1 388 397	Peru	1 003 772	Belarus	2 768 157	Marshallinseln	+ 153 023
063	Nigeria	1 330 690	Cote d'Ivoire	985 655	Marokko	2 461 000	Liechtenstein	+ 150 129
064	Kuwait	1 317 800	Kroatien	906 451	Estland	2 185 779	Afghanistan	+ 149 860
065	Tunesien	1 317 417	Marokko	860 992	Islamische Republik Iran	2 115 268	Gibraltar	+ 148 358
066	Katar	1 253 475	Katar	845 520	Katar	2 098 995	Macau	+ 139 542
067	Neuseeland	1 086 297	Kambodscha	837 588	Lettland	2 062 144	Kuba	+ 129 274
068	Peru	957 002	Vereinigte Arabische Emirate	798 992	Peru	1 960 774	Sambia	+ 121 241
069	Libyen	914 195	Lettland	636 074	Pakistan	1 889 856	Kosovo	+ 117 464
070	Zypern	864 744	Neuseeland	572 727	Irak	1 833 456	El Salvador	+ 111 272
071	Pakistan	833 257	Island	571 044	Ehemalige jugoslaw. Republik Mazedonien	1 732 182	Guatemala	+ 102 946
072	Aserbajdschan	825 002	Bosnien und Herzegowina	523 210	Kuwait	1 687 931	Mali	+ 102 909
073	Libanon	772 444	Estland	499 233	Neuseeland	1 659 024	Benin	+ 91 853
074	Oman	753 277	Malta	483 283	Bosnien und Herzegowina	1 272 726	Kirgisische Republik	+ 73 737
075	Bosnien und Herzegowina	749 516	Ecuador	483 079	Cote d'Ivoire	1 132 643	Myanmar	+ 69 765
076	Venezuela	738 453	Belarus	482 339	Venezuela	1 058 148	St. Kitts und Nevis	+ 67 119
077	Jordanien	698 758	Costa Rica	471 308	Liechtenstein	1 000 809	Senegal	+ 64 141
078	Liechtenstein	575 469	Angola	469 462	Zypern	981 880	Namibia	+ 60 184
079	Ehemalige jugoslaw. Republik Mazedonien	546 758	Sri Lanka	450 542	Ecuador	895 652	Albanien	+ 59 092
080	Bangladesch	455 133	Irak	445 059	Kambodscha	894 136	Armenien	+ 58 978
081	Panama	419 255	Liechtenstein	425 340	Island	881 711	Demokratische Republik Kongo	+ 56 515
082	Usbekistan	416 855	Uruguay	379 313	Malta	842 040	Arabische Republik Syrien	+ 56 302
083	Ecuador	412 573	Ghana	370 971	Libanon	821 508	Mauritius	+ 54 378
084	Turkmenistan	388 433	Kuwait	370 131	Oman	802 408	Brunei Darussalam	+ 54 147
085	Republik Moldau	363 436	Venezuela	319 695	Angola	753 129	Besetzte palästinensische Gebiete	+ 52 405
086	Malta	358 757	Islamische Republik Iran	274 011	Uruguay	731 927	Republik Kongo	+ 48 407
087	Bahrain	355 031	Honduras	270 280	Jordanien	727 941	Togo	+ 45 661
088	Uruguay	352 614	Papua-Neuguinea	247 223	Sri Lanka	704 261	Neukaledonien	+ 44 770
089	Georgien	331 599	Paraguay	235 728	Ghana	682 993	Bahamas	+ 44 315
090	Ghana	312 022	Kaimaninseln	208 754	Costa Rica	633 830	Liberia	+ 40 716
091	Island	310 667	Dominikanische Republik	173 075	Republik Moldau	487 543	Montenegro	+ 39 994
092	Kenia	299 482	Äthiopien	161 654	Panama	473 370	Kaimaninseln	+ 38 884
093	Angola	283 667	Britische Jungferninseln	161 132	Georgien	459 140	Kamerun	+ 36 783
094	Sri Lanka	253 719	Mosambik	153 549	Kaimaninseln	456 392	Burkina Faso	+ 35 843
095	Kaimaninseln	247 638	Vereinigte Republik Tansania	130 534	Usbekistan	437 525	Tadschikistan	+ 32 107
096	Jemen	244 320	Georgien	127 541	Kenia	413 406	Suriname	+ 30 956
097	Sudan	223 675	Republik Moldau	124 107	Bahrain	411 367	Niger	+ 30 313
098	Guatemala	205 927	Trinidad und Tobago	117 284	Turkmenistan	398 140	Eritrea	+ 30 177
099	Dominikanische Republik	186 064	Kamerun	117 200	Honduras	387 274	Andorra	+ 30 105
100	Kuba	184 466	Zypern	117 136	Dominikanische Republik	359 139	Botsuana	+ 28 622
101	El Salvador	180 085	Kenia	113 924	Paraguay	358 026	Gabun	+ 26 156
102	Äthiopien	172 915	Madagaskar	113 497	Äthiopien	334 569	Ruanda	+ 24 096
103	Mongolei	169 456	Mauretanien	112 447	Guatemala	308 908	Seychellen	+ 23 473
104	Macau	166 952	Namibia	106 116	Vereinigte Republik Tansania	274 374	Algerien	+ 21 939
105	Namibia	166 300	Guatemala	102 981	Papua-Neuguinea	273 442	Französisch-Polynesien	+ 21 583
106	Afghanistan	163 019	Bolivien	102 628	Namibia	272 416	Antigua und Barbuda	+ 20 776

1.6 Rangfolge der Handelspartner im Außenhandel der Bundesrepublik Deutschland *)

Jahr 2013

Rang	Ausfuhr		Einfuhr		Umsatz (Ausfuhr + Einfuhr)		Außenhandelssaldo (Ausfuhr - Einfuhr)		
	Land	in 1 000 Euro	Land	in 1 000 Euro	Land	in 1 000 Euro	Land	in 1 000 Euro	
107	Costa Rica	162 522	Demokratische Republik Kongo	101 240	Kamerun	271 183	Belize	+	18 570
108	Demokratische Republik Kongo	157 755	Uganda	93 749	Demokratische Republik Kongo	258 995	San Marino	+	18 195
109	Kamerun	153 983	Guinea	83 815	El Salvador	248 898	Bolivien	+	18 057
110	Sambia	153 282	Albanien	81 820	Jemen	248 230	Dschibuti	+	17 242
111	Marshallinseln	153 069	Äquatorialguinea	81 322	Mosambik	245 213	Curacao	+	17 109
112	Gibraltar	149 089	Jamaika	76 305	Kuba	239 658	Haiti	+	14 377
113	Cote d'Ivoire	146 988	Demokratische Volksrepublik Laos	72 677	Sudan	238 748	Sierra Leone	+	13 845
114	Vereinigte Republik Tansania	143 840	Armenien	69 486	Trinidad und Tobago	227 893	Vereinigte Republik Tansania	+	13 306
115	Albanien	140 912	El Salvador	68 813	Bolivien	223 313	Dominikanische Republik	+	12 989
116	Kosovo	133 923	Gabun	64 576	Albanien	222 732	Tschad	+	12 964
117	Armenien	128 464	Simbabwe	58 587	Mauretanien	219 349	Barbados	+	11 413
118	Myanmar	125 599	Malawi	57 704	Britische Jungferninseln	198 349	Äthiopien	+	11 261
119	Paraguay	122 298	Bahrain	56 336	Armenien	197 950	Südsudan	+	11 153
120	Bolivien	120 685	Myanmar	55 834	Macau	194 362	Aruba	+	10 483
121	Honduras	116 994	Kuba	55 192	Sambia	185 323	Kap Verde	+	9 791
122	Trinidad und Tobago	110 609	Panama	54 115	Myanmar	181 433	Nicaragua	+	9 222
123	Mauretanien	106 902	Oman	49 131	Mongolei	180 485	Gambia	+	8 121
124	Mali	105 597	Libanon	49 064	Afghanistan	176 178	Malediven	+	7 895
125	Benin	92 615	Liberia	45 724	Uganda	165 420	Melilla	+	7 430
126	Mosambik	91 664	Bahamas	40 180	Gabun	155 308	Färöer	+	6 879
127	Mauritius	91 028	Mauritius	36 650	Marshallinseln	153 115	Bermuda	+	6 479
128	Gabun	90 732	Montenegro	35 146	Madagaskar	152 202	Ceuta	+	6 340
129	Liberia	86 440	Sambia	32 041	Kosovo	150 382	Fidschi	+	6 190
130	Kirgisische Republik	86 354	Republik Kongo	30 300	Gibraltar	149 820	Burundi	+	5 879
131	Bahamas	84 495	Nicaragua	29 775	Liberia	132 164	Anguilla	+	5 732
132	Republik Kongo	78 707	Jordanien	29 183	Mauritius	127 678	Demokratische Volksrepublik Korea	+	4 695
133	Senegal	78 094	Nepal	28 395	Bahamas	124 675	Lesotho	+	4 687
134	Montenegro	75 140	Grönland	27 887	Jamaika	118 956	Guam	+	4 556
135	Arabische Republik Syrien	72 817	Macau	27 410	Guinea	115 057	St. Martin	+	4 045
136	Uganda	71 671	Färöer	24 012	Montenegro	110 286	Nepal	+	3 551
137	St. Kitts und Nevis	70 299	Togo	20 921	Demokratische Volksrepublik Laos	109 442	Französische Süd- und Antarktisgebiet	+	3 412
138	Togo	66 582	Usbekistan	20 670	Republik Kongo	109 007	Somalia	+	3 364
139	Kambodscha	56 548	Arabische Republik Syrien	16 515	Mali	108 285	Mayotte	+	2 915
140	Brunei Darussalam	55 616	Kosovo	16 459	Äquatorialguinea	106 509	St. Lucia	+	2 783
141	Besetzte palästinensische Gebiete	52 931	Sudan	15 073	Kirgisische Republik	98 971	Tonga	+	1 856
142	Burkina Faso	46 651	Salomonen	14 103	Simbabwe	96 411	Guinea-Bissau	+	1 695
143	Neukaledonien	45 172	Senegal	13 953	Benin	93 377	St. Vincent und die Grenadinen	+	1 466
144	Jamaika	42 651	Afghanistan	13 159	Senegal	92 047	Amerikanische Überseeinseln, kleinere	+	1 436
145	Nicaragua	38 997	Kirgisische Republik	12 617	Arabische Republik Syrien	89 332	Türks- und Caicosinseln	+	1 397
146	Madagaskar	38 705	Mongolei	11 029	Togo	87 503	Guyana	+	992
147	Simbabwe	37 824	Malediven	10 994	Malawi	84 641	Nördliche Marianen	+	951
148	Britische Jungferninseln	37 217	Burundi	10 854	St. Kitts und Nevis	73 479	Sao Tome und Principe	+	820
149	Demokratische Volksrepublik Laos	36 765	Burkina Faso	10 808	Nicaragua	68 772	Amerikanische Jungferninseln	+	728
150	Tadschikistan	35 849	Swasiland	10 557	Nepal	60 341	Dominica	+	573
151	Suriname	35 090	Guyana	9 870	Burkina Faso	57 459	Vanuatu	+	558
152	Botsuana	32 899	Turkmenistan	9 707	Brunei Darussalam	57 085	Tokelau	+	544
153	Ruanda	32 245	Demokratische Volksrepublik Korea	9 049	Färöer	54 903	Samoa	+	521
154	Nepal	31 946	Sierra Leone	8 797	Besetzte palästinensische Gebiete	53 457	St. Pierre und Miquelon	+	482
155	Andorra	31 647	Ruanda	8 149	Neukaledonien	45 574	Antarktis	+	304
156	Guinea	31 242	San Marino	8 037	Ruanda	40 394	Bonaire, Saba, St. Eustatius	+	124
157	Färöer	30 891	Timor-Leste	5 961	Tadschikistan	39 591	Wallis und Futuna	+	116
158	Niger	30 434	Grenada	5 504	Suriname	39 224	Norfolkinsel	+	105
159	Eritrea	30 218	Bhutan	5 077	Botsuana	37 176	Amerikanisch-Samoa	+	103

1.6 Rangfolge der Handelspartner im Außenhandel der Bundesrepublik Deutschland *)

Jahr 2013

Rang	Ausfuhr		Einfuhr		Umsatz (Ausfuhr + Einfuhr)		Außenhandelssaldo (Ausfuhr - Einfuhr)		
	Land	in 1 000 Euro	Land	in 1 000 Euro	Land	in 1 000 Euro	Land	in 1 000 Euro	
160	Malawi	26 937	Haiti	4 632	San Marino	34 269	Kiribati	+	91
161	San Marino	26 232	Botsuana	4 277	Andorra	33 189	Westsahara	+	74
162	Papua-Neuguinea	26 219	Suriname	4 134	Grönland	32 709	Cookinseln	+	73
163	Seychellen	25 588	Jemen	3 910	Sierra Leone	31 439	Montserrat	+	72
164	Äquatorialguinea	25 187	Vatikanstadt	3 907	Niger	30 555	Föderierte Staaten von Mikronesien	+	72
165	Französisch-Polynesien	24 522	Tadschikistan	3 742	Eritrea	30 259	Pitcairn	+	66
166	Sierra Leone	22 642	Komoren	3 525	Malediven	29 883	Südgeorgien u.d.Südlichen Sandwichii	+	12
167	Antigua und Barbuda	21 394	St. Kitts und Nevis	3 180	Seychellen	27 703	Britisches Territorium im Indischen Ozean	+	6
168	Belize	19 596	Französisch-Polynesien	2 939	Burundi	27 587	Bouvetinsel	+	3
169	Haiti	19 009	Mali	2 688	Französisch-Polynesien	27 461	St. Helena, Ascension und Tristan da Cunha	+	0
170	Malediven	18 889	Tschad	2 673	Haiti	23 641	Nauru	-	3
171	Curacao	17 687	Fidschi	2 440	Demokratische Volksrepublik Korea	22 793	Tuvalu	-	9
172	Dschibuti	17 254	Seychellen	2 115	Antigua und Barbuda	22 012	Niue	-	21
173	Burundi	16 733	Barbados	1 848	Guyana	20 732	Weihnachtsinsel	-	43
174	Tschad	15 637	Lesotho	1 733	Belize	20 622	Zentralafrikanische Republik	-	75
175	Demokratische Volksrepublik Korea	13 744	Andorra	1 542	Tschad	18 310	Palau	-	79
176	Barbados	13 261	Brunei Darussalam	1 469	Curacao	18 265	Falklandinseln	-	180
177	Südsudan	11 164	St. Barthelemy	1 426	Swasiland	17 703	Komoren	-	604
178	Guyana	10 862	Zentralafrikanische Republik	1 362	Dschibuti	17 266	St. Barthelemy	-	1 141
179	Aruba	10 617	Belize	1 026	Barbados	15 109	Vatikanstadt	-	2 284
180	Kap Verde	10 331	Benin	762	Salomonen	14 902	Bhutan	-	2 946
181	Gambia	8 679	Gibraltar	731	Südsudan	11 175	Grenada	-	3 141
182	Fidschi	8 630	Antigua und Barbuda	618	Fidschi	11 070	Swasiland	-	3 411
183	Melilla	7 433	Curacao	578	Kap Verde	10 871	Mauretanien	-	5 545
184	Swasiland	7 146	Sao Tome und Principe	562	Aruba	10 751	Timor-Leste	-	5 819
185	Bermuda	6 727	Gambia	558	Gambia	9 237	Trinidad und Tobago	-	6 675
186	Ceuta	6 441	Kap Verde	540	Lesotho	8 153	Salomonen	-	13 304
187	Lesotho	6 420	Besetzte palästinensische Gebiete	526	Grenada	7 867	Simbabwe	-	20 763
188	Anguilla	5 775	Somalia	512	Melilla	7 436	Uganda	-	22 078
189	Grönland	4 822	Antarktis	488	Bhutan	7 208	Grönland	-	23 065
190	Guam	4 780	Neukaledonien	402	Bermuda	6 975	Uruguay	-	26 699
191	St. Martin	4 242	Falklandinseln	304	Ceuta	6 542	Malawi	-	30 767
192	Somalia	3 876	Bonaire, Saba, St. Eustatius	298	Komoren	6 446	Jamaika	-	33 654
193	Französische Süd- und Antarktisgebiete	3 412	Bermuda	248	Timor-Leste	6 103	Demokratische Volksrepublik Laos	-	35 912
194	St. Lucia	2 996	Guam	224	Anguilla	5 818	Peru	-	46 770
195	Komoren	2 921	St. Lucia	213	Vatikanstadt	5 530	Guinea	-	52 573
196	Mayotte	2 920	St. Martin	197	Guam	5 004	Äquatorialguinea	-	56 135
197	Grenada	2 363	Samoa	144	St. Martin	4 439	Ghana	-	58 949
198	Bhutan	2 131	Aruba	134	Somalia	4 388	Mosambik	-	61 885
199	Tonga	1 856	Niger	121	Französische Süd- und Antarktisgebiete	3 412	Ecuador	-	70 506
200	Guinea-Bissau	1 695	Palau	118	St. Lucia	3 209	Kolumbien	-	70 913
201	Vatikanstadt	1 623	Amerikanische Jungfernsinseln	117	Mayotte	2 925	Madagaskar	-	74 792
202	St. Vincent und die Grenadinen	1 466	Vanuatu	110	Zentralafrikanische Republik	2 649	Bulgarien	-	80 548
203	Amerikanische Überseeinseln, kleinere	1 436	Ceuta	101	Sao Tome und Principe	1 944	Paraguay	-	113 430
204	Turks- und Caicosinseln	1 415	Dominica	77	Tonga	1 856	Britische Jungfernsinseln	-	123 915
205	Sao Tome und Principe	1 382	Föderierte Staaten von Mikronesien	46	St. Barthelemy	1 711	Malta	-	124 526
206	Zentralafrikanische Republik	1 287	Marshallinseln	46	Guinea-Bissau	1 695	Honduras	-	153 286
207	Nördliche Marianen	951	Anguilla	43	St. Vincent und die Grenadinen	1 466	Tunesien	-	177 305
208	Amerikanische Jungfernsinseln	845	Weihnachtsinsel	43	Amerikanische Überseeinseln, kleinere	1 436	Angola	-	185 795
209	Salomonen	799	Eritrea	41	Turks- und Caicosinseln	1 433	Sri Lanka	-	196 823
210	Antarktis	792	Niue	21	Antarktis	1 280	Papua-Neuguinea	-	221 004
211	Vanuatu	668	Turks- und Caicosinseln	18	Amerikanische Jungfernsinseln	962	Pakistan	-	223 342
212	Samoa	665	Kiribati	15	Nördliche Marianen	951	Island	-	260 377

1.6 Rangfolge der Handelspartner im Außenhandel der Bundesrepublik Deutschland *)

Jahr 2013

Rang	Ausfuhr		Einfuhr		Umsatz (Ausfuhr + Einfuhr)		Außenhandelssaldo (Ausfuhr - Einfuhr)		
	Land	in 1 000 Euro	Land	in 1 000 Euro	Land	in 1 000 Euro	Land	in 1 000 Euro	
213	Dominica	650	Dschibuti	12	Samoa	809	Costa Rica	- 308 786	
214	Tokelau	544	Südsudan	11	Vanuatu	778	Thailand	- 349 210	
215	St. Pierre und Miquelon	482	Tuvalu	9	Dominica	727	Indonesien	- 453 567	
216	Bonaire, Saba, St. Eustatius	422	Pitcairn	7	Bonaire, Saba, St. Eustatius	720	Slowenien	- 492 354	
217	St. Barthelemy	285	Mayotte	5	Tokelau	544	Taiwan	- 587 510	
218	Timor-Leste	142	Nauru	5	St. Pierre und Miquelon	482	Philippinen	- 625 458	
219	Falklandinseln	124	Cookinseln	5	Falklandinseln	428	Ehemalige jugoslaw. Republik Mazedo	- 638 666	
220	Föderierte Staaten von Mikronesien	118	Bouvetinsel	4	Föderierte Staaten von Mikronesien	164	Kambodscha	- 781 040	
221	Wallis und Futuna	116	Melilla	3	Palau	157	Malaysia	- 789 728	
222	Kiribati	106	Westsahara	0	Kiribati	121	Cote d'Ivoire	- 838 667	
223	Norfolkinsel	105	Guinea-Bissau	0	Wallis und Futuna	116	Slowakei	- 1 615 512	
224	Amerikanisch-Samoa	103	St. Helena, Ascension und Tristan da Cunha	0	Norfolkinsel	105	Aserbaidshan	- 1 626 570	
225	Cookinseln	78	Amerikanische Überseeinseln, kleinere	-	Amerikanisch-Samoa	103	Tschechische Republik	- 1 936 954	
226	Westsahara	74	Amerikanisch-Samoa	-	Cookinseln	83	Ungarn	- 1 986 807	
227	Pitcairn	73	Britisches Territorium im Indischen Ozean	-	Pitcairn	80	Japan	- 2 415 727	
228	Montserrat	72	Französische Süd- und Antarktisgebiete	-	Westsahara	74	Kasachstan	- 2 436 789	
229	Palau	39	Heard und McDonaldinseln	-	Montserrat	72	Nigeria	- 2 796 320	
230	Südgeorgien u.d.Südlichen Sandwichinseln	12	Kokosinseln (Keelinginseln)	-	Weihnachtsinsel	43	Bangladesch	- 3 068 802	
231	Bouvetinsel	7	Montserrat	-	Niue	21	Irland	- 3 319 593	
232	Britisches Territorium im Indischen Ozean	6	Nördliche Marianen	-	Südgeorgien u.d.Südlichen Sandwichinseln	12	Libyen	- 3 766 024	
233	Nauru	2	Norfolkinsel	-	Bouvetinsel	11	Vietnam	- 3 770 650	
234	Heard und McDonaldinseln	-	St. Pierre und Miquelon	-	Tuvalu	9	Russische Föderation	- 5 432 857	
235	Kokosinseln (Keelinginseln)	-	St. Vincent und die Grenadinen	-	Nauru	7	Volksrepublik China	- 7 632 779	
236	Niue	-	Südgeorgien u.d.Südlichen Sandwichinseln	-	Britisches Territorium im Indischen Ozean	6	Norwegen	- 13 912 686	
237	St. Helena, Ascension und Tristan da Cunha	-	Tokelau	-	St. Helena, Ascension und Tristan da Cunha	0	Niederlande	- 17 709 345	
238	Tuvalu	-	Tonga	-	Heard und McDonaldinseln	-	Heard und McDonaldinseln	-	
239	Weihnachtsinsel	-	Wallis und Futuna	-	Kokosinseln (Keelinginseln)	-	Kokosinseln (Keelinginseln)	-	
Außerdem		Außerdem		Außerdem		Außerdem			
Schiffs- und Luftfahrzeugbedarf		3 623 659	Schiffs- und Luftfahrzeugbedarf		-	3 623 659	Schiffs- und Luftfahrzeugbedarf		+ 3 623 659
Hohe See		3 528	Hohe See		-	3 528	Hohe See		+ 3 528
Nicht ermittelte Länder und Gebiete		117 851	Nicht ermittelte Länder und Gebiete		-	117 851	Nicht ermittelte Länder und Gebiete		+ 117 851
Insgesamt		1 093 114 584	Insgesamt		898 164 436	Insgesamt		1 991 279 020	Insgesamt + 194 950 148
		1093 114 582							

*) Außenhandelsergebnisse nach Ländern können über Genesis-Online abgerufen werden (Tabellen 51000-0003 jährlich, 51000-0004 monatlich bzw. Zeitreihen 51000BJ002 jährlich, 51000BM002 monatlich).

1.7 Ausfuhr und Einfuhr nach Kontinenten und nach Güterabteilungen des Güterverzeichnis für Produktionsstatistiken *)

1.7.1 Europa

Nr. der Klassi- fikation	Warenbenennung	Ausfuhr								
		2011	2012	2013	2011	2012	2013			
		in 1 000 Euro			Veränderung zum Vorjahr in %					
01	Erzeugnisse der Landwirtschaft und Jagd	7 647 994	7 695 494	7 816 490	+	17,6	+	0,6	+	1,6
02	Forstwirtschaftliche Erzeugnisse	294 979	269 726	257 873	+	3,5	-	8,6	-	4,4
03	Fische und Fischereierzeugnisse	255 297	232 015	260 085	+	1,6	-	9,1	+	12,1
05	Kohle	117 081	135 148	122 329	+	9,0	+	15,4	-	9,5
06	Erdöl und Erdgas	7 099 086	8 802 542	10 978 436	+	72,0	+	24,0	+	24,7
07	Erze	93 288	100 135	117 977	-	25,4	+	7,3	+	17,8
08	Steine und Erden, sonstige Bergbauerzeugnisse	1 267 783	1 150 673	1 123 293	+	8,2	-	9,2	-	2,4
10	Nahrungsmittel und Futtermittel	38 803 179	40 853 432	42 820 902	+	11,0	+	5,3	+	4,8
11	Getränke	3 623 239	3 759 847	3 876 694	+	5,8	+	3,8	+	3,1
12	Tabakerzeugnisse	2 670 207	2 615 630	2 396 200	+	8,6	-	2,0	-	8,4
13	Textilien	9 008 825	8 643 158	8 612 790	+	11,6	-	4,1	-	0,4
14	Bekleidung	13 073 432	12 612 399	12 917 313	+	6,4	-	3,5	+	2,4
15	Leder und Lederwaren	4 781 336	4 420 974	4 870 350	+	22,9	-	7,5	+	10,2
16	Holz und Holz-, Kork-, Korb-, Flechtwaren ohne Möbel	5 374 905	5 128 655	5 084 787	+	5,0	-	4,6	-	0,9
17	Papier, Pappe und Waren daraus	16 314 954	15 877 286	15 490 074	+	5,0	-	2,7	-	2,4
19	Kokereierzeugnisse und Mineralölerzeugnisse	12 445 982	14 787 024	14 449 546	+	26,1	+	18,8	-	2,3
20	Chemische Erzeugnisse	73 157 740	74 588 394	75 434 431	+	12,1	+	2,0	+	1,1
21	Pharmazeutische und ähnliche Erzeugnisse	37 503 302	39 013 509	38 637 542	-	1,3	+	4,0	-	1,0
22	Gummi- und Kunststoffwaren	31 152 159	30 964 753	31 262 481	+	11,6	-	0,6	+	1,0
23	Glas und -waren, Keramik, Steine und Erden	10 228 896	9 910 701	10 005 650	+	9,6	-	3,1	+	1,0
24	Metalle	48 477 078	45 440 215	40 563 103	+	23,6	-	6,3	-	10,7
25	Metallerzeugnisse	29 037 429	28 764 098	28 802 586	+	12,7	-	0,9	+	0,1
26	Datenverarbeitungsgeräte, elektr. u. opt. Erzeugn.	56 773 466	55 115 971	53 621 487	+	1,4	-	2,9	-	2,7
27	Elektrische Ausrüstungen	44 141 058	43 012 358	43 199 711	+	10,8	-	2,6	+	0,4
28	Maschinen	93 581 467	94 225 234	94 684 496	+	14,2	+	0,7	+	0,5
29	Kraftwagen und Kraftwagenteile	118 022 800	111 702 369	110 419 891	+	15,4	-	5,4	-	1,1
30	Sonstige Fahrzeuge	28 286 676	32 143 724	29 617 350	+	14,8	+	13,6	-	7,9
31	Möbel	7 438 060	7 424 067	7 210 511	+	11,5	-	0,2	-	2,9
35	Energieversorgung	2 916 025	3 670 823	3 756 819	-	4,5	+	25,9	+	2,3
89	Sonstige Waren	48 690 887	47 995 423	49 731 331	+	3,9	-	1,4	+	3,6
	Insgesamt	752 278 605	751 055 784	748 142 530	+	11,4	-	0,2	-	0,4

Nr. der Klassi- fikation	Warenbenennung	Einfuhr								
		2011	2012	2013	2011	2012	2013			
		in 1 000 Euro			Veränderung zum Vorjahr in %					
01	Erzeugnisse der Landwirtschaft und Jagd	14 852 463	16 157 660	17 104 128	+	7,4	+	8,8	+	5,9
02	Forstwirtschaftliche Erzeugnisse	609 874	578 945	703 795	+	9,2	-	5,1	+	21,6
03	Fische und Fischereierzeugnisse	477 035	434 527	532 976	+	6,3	-	8,9	+	22,7
05	Kohle	1 455 915	1 463 168	1 590 782	+	9,9	+	0,5	+	8,7
06	Erdöl und Erdgas	64 481 550	75 460 960	73 131 086	+	30,6	+	17,0	-	3,1
07	Erze	1 280 743	1 093 865	1 077 095	+	22,9	-	14,6	-	1,5
08	Steine und Erden, sonstige Bergbauerzeugnisse	1 170 029	1 059 725	1 058 923	+	10,2	-	9,4	-	0,1
10	Nahrungsmittel und Futtermittel	30 695 238	31 345 324	32 914 664	+	11,6	+	2,1	+	5,0
11	Getränke	4 456 779	4 537 005	4 774 755	+	9,7	+	1,8	+	5,2
12	Tabakerzeugnisse	1 029 675	1 012 567	957 533	+	33,8	-	1,7	-	5,4
13	Textilien	6 641 697	6 238 016	6 318 477	+	12,5	-	6,1	+	1,3
14	Bekleidung	10 342 958	9 992 255	10 479 776	+	9,8	-	3,4	+	4,9
15	Leder und Lederwaren	3 872 766	3 813 599	4 135 214	+	20,3	-	1,5	+	8,4
16	Holz und Holz-, Kork-, Korb-, Flechtwaren ohne Möbel	4 476 787	4 400 565	4 509 070	+	13,5	-	1,7	+	2,5
17	Papier, Pappe und Waren daraus	12 822 646	12 582 675	12 480 032	+	4,8	-	1,9	-	0,8
19	Kokereierzeugnisse und Mineralölerzeugnisse	26 949 241	27 655 068	28 467 313	+	30,1	+	2,6	+	2,9
20	Chemische Erzeugnisse	56 136 384	55 893 636	56 090 459	+	12,9	-	0,4	+	0,4
21	Pharmazeutische und ähnliche Erzeugnisse	30 162 536	29 045 969	29 430 713	+	4,3	-	3,7	+	1,3
22	Gummi- und Kunststoffwaren	20 215 199	20 009 789	20 367 695	+	18,3	-	1,0	+	1,8
23	Glas und -waren, Keramik, Steine und Erden	6 256 270	6 122 146	6 284 441	+	10,0	-	2,1	+	2,7
24	Metalle	52 535 358	48 087 370	45 681 769	+	20,5	-	8,5	-	5,0
25	Metallerzeugnisse	17 414 411	17 720 714	17 799 936	+	16,7	+	1,8	+	0,4
26	Datenverarbeitungsgeräte, elektr. u. opt. Erzeugn.	31 183 705	30 267 696	29 278 369	+	3,7	-	2,9	-	3,3
27	Elektrische Ausrüstungen	28 268 994	28 204 954	28 737 446	+	13,2	-	0,2	+	1,9
28	Maschinen	47 509 519	47 143 194	47 214 221	+	20,3	-	0,8	+	0,2
29	Kraftwagen und Kraftwagenteile	68 368 013	68 500 613	68 901 424	+	15,6	+	0,2	+	0,6
30	Sonstige Fahrzeuge	23 039 701	22 740 473	25 051 556	-	2,1	-	1,3	+	10,2
31	Möbel	7 579 889	7 551 090	7 878 446	+	12,1	-	0,4	+	4,3
35	Energieversorgung	2 548 253	2 302 354	1 814 027	+	27,1	-	9,6	-	21,2
89	Sonstige Waren	46 035 689	47 888 518	48 939 334	+	14,1	+	4,0	+	2,2
	Insgesamt	622 869 312	629 304 425	633 705 453	+	15,0	+	1,0	+	0,7

*) Außenhandelsergebnisse nach GP-2-Stellen und Ländern können über Genesis-Online abgerufen werden (Tabellen 51000-0007 jährlich, 51000-0008 monatlich bzw. Zeitreihen 51000BJ221 jährlich, 51000BM221 monatlich).

1.7 Ausfuhr und Einfuhr nach Kontinenten und nach Güterabteilungen des Güterverzeichnisses für Produktionsstatistiken *)

1.7.2 Afrika

Nr. der Klassi- fikation	Warenbenennung	Ausfuhr								
		2011	2012	2013	2011	2012	2013			
		in 1 000 Euro			Veränderung zum Vorjahr in %					
01	Erzeugnisse der Landwirtschaft und Jagd	411 365	325 170	611 914	-	19,3	-	21,0	+	88,2
02	Forstwirtschaftliche Erzeugnisse	1 144	1 126	1 063	-	44,3	-	1,6	-	5,6
03	Fische und Fischereierzeugnisse	95	2 704	2 927	+	17,3		x	+	8,2
05	Kohle	248	15	333		x	-	94,0		x
06	Erdöl und Erdgas	-	-	-		-		-		-
07	Erze	619	1 155	722	+	72,9	+	86,6	-	37,5
08	Steine und Erden, sonstige Bergbauerzeugnisse	25 707	26 542	19 721	+	26,9	+	3,2	-	25,7
10	Nahrungsmittel und Futtermittel	751 266	1 001 369	779 368	+	38,7	+	33,3	-	22,2
11	Getränke	80 815	91 902	91 853	+	20,4	+	13,7	-	0,1
12	Tabakerzeugnisse	15 249	14 979	12 674	-	12,0	-	1,8	-	15,4
13	Textilien	355 607	318 808	315 169	+	5,7	-	10,3	-	1,1
14	Bekleidung	158 970	164 927	167 018	+	6,8	+	3,7	+	1,3
15	Leder und Lederwaren	68 270	69 279	37 505	+	0,0	+	1,5	-	45,9
16	Holz und Holz-, Kork-, Korb-, Flechtwaren ohne Möbel	72 989	104 520	92 722	-	17,1	+	43,2	-	11,3
17	Papier, Pappe und Waren daraus	332 835	379 533	346 381	+	1,7	+	14,0	-	8,7
19	Kokereierzeugnisse und Mineralölerzeugnisse	224 408	181 852	173 784	+	18,0	-	19,0	-	4,4
20	Chemische Erzeugnisse	2 128 794	2 168 258	2 178 387	+	9,5	+	1,9	+	0,5
21	Pharmazeutische und ähnliche Erzeugnisse	505 910	599 666	605 683	-	6,2	+	18,5	+	1,0
22	Gummi- und Kunststoffwaren	634 331	691 346	704 537	+	6,2	+	9,0	+	1,9
23	Glas und -waren, Keramik, Steine und Erden	264 988	254 817	269 042	+	5,1	-	3,8	+	5,6
24	Metalle	815 571	860 527	674 719	-	1,6	+	5,5	-	21,6
25	Metallerzeugnisse	532 870	527 590	565 416	+	1,0	-	1,0	+	7,2
26	Datenverarbeitungsgeräte, elektr. u. opt. Erzeugn.	1 396 553	1 435 915	1 358 689	+	0,2	+	2,8	-	5,4
27	Elektrische Ausrüstungen	1 379 234	1 448 199	1 575 683	+	3,6	+	5,0	+	8,8
28	Maschinen	4 181 547	4 308 373	4 675 176	+	4,3	+	3,0	+	8,5
29	Kraftwagen und Kraftwagenteile	4 610 981	5 465 927	5 199 753	-	1,2	+	18,5	-	4,9
30	Sonstige Fahrzeuge	532 572	284 935	254 169	+	43,8	-	46,5	-	10,8
31	Möbel	60 140	66 053	65 210	-	7,9	+	9,8	-	1,3
35	Energieversorgung	-	-	-		-		-		-
89	Sonstige Waren	1 189 991	1 140 438	1 036 945	+	4,2	-	4,2	-	9,1
	Insgesamt	20 733 082	21 935 930	21 816 565	+	3,7	+	5,8	-	0,5

Nr. der Klassi- fikation	Warenbenennung	Einfuhr								
		2011	2012	2013	2011		2012		2013	
		in 1 000 Euro			Veränderung zum Vorjahr in %					
01	Erzeugnisse der Landwirtschaft und Jagd	2 419 143	1 990 859	1 837 133	+	23,4	-	17,7	-	7,7
02	Forstwirtschaftliche Erzeugnisse	25 534	18 333	20 178	-	12,5	-	28,2	+	10,1
03	Fische und Fischereierzeugnisse	3 650	2 814	2 733	-	11,1	-	22,9	-	2,9
05	Kohle	249 386	174 373	180 844	-	4,3	-	30,1	+	3,7
06	Erdöl und Erdgas	9 359 292	13 389 258	12 215 883	+	47,8	+	43,1	-	8,8
07	Erze	1 151 785	1 027 639	929 164	+	29,8	-	10,8	-	9,6
08	Steine und Erden, sonstige Bergbauerzeugnisse	90 542	83 023	69 964	+	64,7	-	8,3	-	15,7
10	Nahrungsmittel und Futtermittel	374 259	399 397	445 510	-	13,1	+	6,7	+	11,5
11	Getränke	95 682	96 630	105 254	+	6,2	+	1,0	+	8,9
12	Tabakerzeugnisse	3 554	4 111	4 975	+	3,0	+	15,7	+	21,0
13	Textilien	112 713	110 978	101 653	+	29,3	-	1,5	-	8,4
14	Bekleidung	872 915	783 880	827 588	+	24,7	-	10,2	+	5,6
15	Leder und Lederwaren	225 234	221 925	250 072	+	0,1	-	1,5	+	12,7
16	Holz und Holz-, Kork-, Korb-, Flechtwaren ohne Möbel	45 038	50 362	49 577	+	0,9	+	11,8	-	1,6
17	Papier, Pappe und Waren daraus	40 126	45 430	47 003	-	35,9	+	13,2	+	3,5
19	Kokereierzeugnisse und Mineralölerzeugnisse	666 287	457 122	692 546	+	25,7	-	31,4	+	51,5
20	Chemische Erzeugnisse	324 501	416 314	471 247	+	5,1	+	28,3	+	13,2
21	Pharmazeutische und ähnliche Erzeugnisse	9 375	12 010	19 817	+	0,4	+	28,1	+	65,0
22	Gummi- und Kunststoffwaren	92 822	80 749	76 063	+	63,9	-	13,0	-	5,8
23	Glas und -waren, Keramik, Steine und Erden	37 780	29 021	30 352	+	21,3	-	23,2	+	4,6
24	Metalle	1 927 808	1 317 917	1 246 098	+	25,6	-	31,6	-	5,4
25	Metallerzeugnisse	28 823	35 113	36 778	+	6,8	+	21,8	+	4,7
26	Datenverarbeitungsgeräte, elektr. u. opt. Erzeugn.	128 528	107 223	94 383	+	15,9	-	16,6	-	12,0
27	Elektrische Ausrüstungen	265 487	240 908	277 089	+	12,7	-	9,3	+	15,0
28	Maschinen	917 890	897 181	837 044	+	30,7	-	2,3	-	6,7
29	Kraftwagen und Kraftwagenteile	1 383 408	1 143 545	1 179 184	-	2,4	-	17,3	+	3,1
30	Sonstige Fahrzeuge	33 051	32 287	39 319	-	21,3	-	2,3	+	21,8
31	Möbel	177 477	119 778	85 279	-	18,3	-	32,5	-	28,8
35	Energieversorgung	-	-	-	-	-	-	-	-	x
89	Sonstige Waren	882 409	857 172	935 200	+	36,9	-	2,9	+	9,1
	Insgesamt	21 944 504	24 145 360	23 107 922	+	28,8	+	10,0	-	4,3

*) Außenhandelsergebnisse nach GP-2-Stellen und Ländern können über Genesis-Online abgerufen werden (Tabellen 51000-0007 jährlich, 51000-0008 monatlich bzw. Zeitreihen 51000BJ221 jährlich, 51000BM221 monatlich).

1.7 Ausfuhr und Einfuhr nach Kontinenten und nach Güterabteilungen des Güterverzeichnis für Produktionsstatistiken *)

1.7.3 Amerika

Nr. der Klassi- fikation	Warenbenennung	Ausfuhr								
		2011	2012	2013		2011	2012	2013		
		in 1 000 Euro			Veränderung zum Vorjahr in %					
01	Erzeugnisse der Landwirtschaft und Jagd	200 480	187 383	241 697	+	3,1	-	6,5	+	29,0
02	Forstwirtschaftliche Erzeugnisse	6 207	6 669	5 730	-	2,6	+	7,4	-	14,1
03	Fische und Fischereierzeugnisse	568	457	788	-	12,3	-	19,5	+	72,4
05	Kohle	28	9	116		x	-	67,9		x
06	Erdöl und Erdgas	-	83 929	-		x		x		x
07	Erze	7 236	11 850	2 765	-	10,4	+	63,8	-	76,7
08	Steine und Erden, sonstige Bergbauerzeugnisse	40 120	55 583	46 111	+	34,1	+	38,5	-	17,0
10	Nahrungsmittel und Futtermittel	1 359 891	1 470 835	1 504 222	+	21,5	+	8,2	+	2,3
11	Getränke	529 001	555 562	528 613	+	0,8	+	5,0	-	4,9
12	Tabakerzeugnisse	20 846	22 693	20 581	-	0,2	+	8,9	-	9,3
13	Textilien	493 579	549 027	539 719	+	8,2	+	11,2	-	1,7
14	Bekleidung	205 511	232 995	233 354	+	23,0	+	13,4	+	0,2
15	Leder und Lederwaren	191 878	206 434	214 926	+	10,1	+	7,6	+	4,1
16	Holz und Holz-, Kork-, Korb-, Flechtwaren ohne Möbel	213 700	229 188	245 488	-	8,9	+	7,2	+	7,1
17	Papier, Pappe und Waren daraus	1 264 712	1 316 340	1 195 310	-	1,5	+	4,1	-	9,2
19	Kokereierzeugnisse und Mineralölerzeugnisse	322 813	310 081	231 531	+	29,6	-	3,9	-	25,3
20	Chemische Erzeugnisse	9 603 341	10 808 343	10 893 429	+	8,6	+	12,5	+	0,8
21	Pharmazeutische und ähnliche Erzeugnisse	8 015 499	10 818 397	11 252 011	+	11,0	+	35,0	+	4,0
22	Gummi- und Kunststoffwaren	2 739 161	3 095 342	3 212 310	+	16,2	+	13,0	+	3,8
23	Glas und -waren, Keramik, Steine und Erden	1 104 933	1 181 268	1 143 365	+	6,8	+	6,9	-	3,2
24	Metalle	5 030 966	5 199 122	4 742 065	+	19,6	+	3,3	-	8,8
25	Metallerzeugnisse	3 288 162	3 697 549	3 809 229	+	15,1	+	12,5	+	3,0
26	Datenverarbeitungsgeräte, elektr. u. opt. Erzeugn.	9 600 611	10 159 228	9 985 574	+	11,6	+	5,8	-	1,7
27	Elektrische Ausrüstungen	6 832 510	7 454 403	7 736 102	+	10,8	+	9,1	+	3,8
28	Maschinen	21 580 705	24 448 106	23 741 329	+	20,7	+	13,3	-	2,9
29	Kraftwagen und Kraftwagenteile	26 563 734	33 183 210	34 644 143	+	8,8	+	24,9	+	4,4
30	Sonstige Fahrzeuge	5 603 237	7 554 971	8 180 043	-	10,1	+	34,8	+	8,3
31	Möbel	322 575	379 306	425 009	+	7,7	+	17,6	+	12,0
35	Energieversorgung	-	-	-		-		-		-
89	Sonstige Waren	5 282 499	5 484 661	5 651 600	+	7,9	+	3,8	+	3,0
	Insgesamt	110 424 495	128 702 942	130 427 163	+	11,0	+	16,6	+	1,3

Nr. der Klassi- fikation	Warenbenennung	Einfuhr								
		2011	2012	2013	2011	2012	2013			
		in 1 000 Euro			Veränderung zum Vorjahr in %					
01	Erzeugnisse der Landwirtschaft und Jagd	6 234 328	6 296 729	5 945 126	+	19,0	+	1,0	-	5,6
02	Forstwirtschaftliche Erzeugnisse	36 328	22 231	16 037	-	13,3	-	38,8	-	27,9
03	Fische und Fischereierzeugnisse	15 752	15 032	14 724	+	20,0	-	4,6	-	2,0
05	Kohle	2 343 750	2 102 360	1 780 111	+	71,7	-	10,3	-	15,3
06	Erdöl und Erdgas	1 163 775	966 562	887 203	+	34,7	-	16,9	-	8,2
07	Erze	6 026 617	5 346 755	4 787 302	+	30,4	-	11,3	-	10,5
08	Steine und Erden, sonstige Bergbauerzeugnisse	150 782	150 540	150 679	+	0,2	-	0,2	+	0,1
10	Nahrungsmittel und Futtermittel	3 706 119	3 723 122	3 396 429	+	19,5	+	0,5	-	8,8
11	Getränke	467 926	524 129	555 782	+	3,1	+	12,0	+	6,0
12	Tabakerzeugnisse	33 463	37 394	49 616	+	6,6	+	11,7	+	32,7
13	Textilien	293 677	279 610	289 145	+	4,9	-	4,8	+	3,4
14	Bekleidung	203 394	208 374	208 478	+	7,9	+	2,4	+	0,0
15	Leder und Lederwaren	274 055	252 322	255 407	+	16,6	-	7,9	+	1,2
16	Holz und Holz-, Kork-, Korb-, Flechtwaren ohne Möbel	240 483	219 264	198 060	+	4,9	-	8,8	-	9,7
17	Papier, Pappe und Waren daraus	1 352 688	1 303 228	1 234 801	-	8,2	-	3,7	-	5,3
19	Kokereierzeugnisse und Mineralölerzeugnisse	1 529 388	1 162 963	1 199 914	+	44,4	-	24,0	+	3,2
20	Chemische Erzeugnisse	6 412 132	6 318 990	5 950 989	+	6,5	-	1,5	-	5,8
21	Pharmazeutische und ähnliche Erzeugnisse	6 847 684	7 597 579	6 288 313	-	0,1	+	11,0	-	17,2
22	Gummi- und Kunststoffwaren	1 143 476	1 156 601	1 137 468	+	7,2	+	1,1	-	1,7
23	Glas und -waren, Keramik, Steine und Erden	709 889	670 371	675 853	+	11,6	-	5,6	+	0,8
24	Metalle	3 857 435	3 291 830	2 816 993	+	27,9	-	14,7	-	14,4
25	Metallerzeugnisse	793 643	838 340	872 654	+	7,5	+	5,6	+	4,1
26	Datenverarbeitungsgeräte, elektr. u. opt. Erzeugn.	8 727 910	8 257 899	7 893 836	-	5,6	-	5,4	-	4,4
27	Elektrische Ausrüstungen	2 311 284	2 484 353	2 468 828	+	11,5	+	7,5	-	0,6
28	Maschinen	6 421 246	5 765 285	5 439 923	+	9,9	-	10,2	-	5,6
29	Kraftwagen und Kraftwagenteile	7 373 003	7 862 969	6 285 059	+	24,7	+	6,6	-	20,1
30	Sonstige Fahrzeuge	5 336 647	7 152 064	6 766 686	-	3,8	+	34,0	-	5,4
31	Möbel	114 701	106 769	94 455	+	30,7	-	6,9	-	11,5
35	Energieversorgung	-	-	-	-	-	-	-	-	-
89	Sonstige Waren	6 446 859	6 434 982	7 362 879	+	22,0	-	0,2	+	14,4
	Insgesamt	80 568 438	80 548 652	75 022 746	+	12,4	+	0,0	-	6,9

*) Außenhandelsergebnisse nach GP-2-Stellen und Ländern können über Genesis-Online abgerufen werden (Tabellen 51000-0007 jährlich, 51000-0008 monatlich bzw. Zeitreihen 51000BJ221 jährlich, 51000BM221 monatlich).

1.7 Ausfuhr und Einfuhr nach Kontinenten und nach Güterabteilungen des Güterverzeichnisses für Produktionsstatistiken *)

1.7.4 Asien

Nr. der Klassi- fikation	Warenbenennung	Ausfuhr						
		2011	2012	2013	2011	2012	2013	
		in 1 000 Euro			Veränderung zum Vorjahr in %			
01	Erzeugnisse der Landwirtschaft und Jagd	560 397	742 629	1 088 471	+	1,6	+	46,6
02	Forstwirtschaftliche Erzeugnisse	82 581	69 420	68 450	+	30,9	-	1,4
03	Fische und Fischereierzeugnisse	1 577	2 268	2 706	+	39,9	+	19,3
05	Kohle	103	322	153	-	88,7	x	52,5
06	Erdöl und Erdgas	-	-	-	-	-	-	-
07	Erze	22 895	50 279	11 542	-	5,7	x	77,0
08	Steine und Erden, sonstige Bergbauerzeugnisse	131 427	123 520	114 778	+	18,7	-	7,1
10	Nahrungsmittel und Futtermittel	2 286 510	2 762 561	2 923 632	+	32,2	+	5,8
11	Getränke	285 534	399 018	439 595	+	23,5	+	10,2
12	Tabakerzeugnisse	933 338	1 102 258	880 499	+	33,9	+	20,1
13	Textilien	854 828	877 758	902 390	+	11,6	+	2,8
14	Bekleidung	432 296	473 535	505 626	+	24,3	+	6,8
15	Leder und Lederwaren	358 069	388 163	396 071	+	19,3	+	2,0
16	Holz und Holz-, Kork-, Korb-, Flechtwaren ohne Möbel	469 754	458 860	579 978	+	7,6	-	26,4
17	Papier, Pappe und Waren daraus	1 378 483	1 325 927	1 435 641	+	9,3	-	8,3
19	Kokereierzeugnisse und Mineralölerzeugnisse	406 625	456 013	446 045	+	14,9	+	2,2
20	Chemische Erzeugnisse	16 118 595	16 965 331	16 527 929	+	5,4	-	2,6
21	Pharmazeutische und ähnliche Erzeugnisse	4 962 245	5 829 665	6 761 812	+	19,2	+	16,0
22	Gummi- und Kunststoffwaren	3 158 403	3 434 362	3 610 096	+	11,9	+	5,1
23	Glas und -waren, Keramik, Steine und Erden	1 561 461	1 574 057	1 616 127	+	5,0	+	2,7
24	Metalle	6 273 260	6 740 178	6 379 647	+	16,3	+	5,3
25	Metallerzeugnisse	3 959 879	4 285 669	4 903 862	+	13,3	+	14,4
26	Datenverarbeitungsgeräte, elektr. u. opt. Erzeugn.	17 509 494	19 566 333	19 446 974	+	6,6	+	0,6
27	Elektrische Ausrüstungen	13 498 371	13 392 444	13 767 560	+	10,4	-	2,8
28	Maschinen	41 686 935	39 950 117	38 929 268	+	14,4	-	2,6
29	Kraftwagen und Kraftwagenteile	33 674 628	37 823 016	37 254 461	+	24,3	+	1,5
30	Sonstige Fahrzeuge	6 899 786	10 562 768	10 643 392	-	10,4	+	0,8
31	Möbel	647 607	693 970	703 885	+	21,2	+	1,4
35	Energieversorgung	-	-	-	-	-	-	-
89	Sonstige Waren	9 418 502	9 579 707	8 697 157	+	13,6	+	9,2
	Insgesamt	167 573 557	179 630 144	179 037 754	+	13,0	+	0,3

Nr. der Klassi- fikation	Warenbenennung	Einfuhr								
		2011	2012	2013	2011		2012		2013	
		in 1 000 Euro			Veränderung zum Vorjahr in %					
01	Erzeugnisse der Landwirtschaft und Jagd	3 064 450	2 834 849	2 553 513	+	28,1	-	7,5	-	9,9
02	Forstwirtschaftliche Erzeugnisse	33 068	33 470	35 479	+	0,3	+	1,2	+	6,0
03	Fische und Fischereierzeugnisse	24 088	26 150	19 806	-	5,6	+	8,6	-	24,3
05	Kohle	12 800	3 203	2 315	+	59,9	-	75,0	-	27,7
06	Erdöl und Erdgas	8 717 919	7 861 455	9 401 346	+	27,2	-	9,8	+	19,6
07	Erze	217 454	160 976	67 630	-	14,4	-	26,0	-	58,0
08	Steine und Erden, sonstige Bergbauerzeugnisse	272 963	247 969	209 415	+	7,2	-	9,2	-	15,5
10	Nahrungsmittel und Futtermittel	3 643 732	3 596 943	3 364 019	+	17,5	-	1,3	-	6,5
11	Getränke	16 195	24 449	19 842	+	7,6	+	51,0	-	18,8
12	Tabakerzeugnisse	13 602	16 210	17 105	+	20,2	+	19,2	+	5,5
13	Textilien	3 423 933	3 172 607	3 226 666	+	18,0	-	7,3	+	1,7
14	Bekleidung	16 013 871	14 955 999	15 368 812	+	14,1	-	6,6	+	2,8
15	Leder und Lederwaren	5 273 427	5 349 460	5 583 423	+	16,8	+	1,4	+	4,4
16	Holz und Holz-, Kork-, Korb-, Flechtwaren ohne Möbel	735 620	742 910	675 912	+	0,6	+	1,0	-	9,0
17	Papier, Pappe und Waren daraus	419 404	423 029	408 941	+	11,1	+	0,9	-	3,3
19	Kokereierzeugnisse und Mineralölerzeugnisse	577 447	593 754	518 350	+	19,7	+	2,8	-	12,7
20	Chemische Erzeugnisse	9 148 765	9 924 295	9 657 808	+	19,3	+	8,5	-	2,7
21	Pharmazeutische und ähnliche Erzeugnisse	2 055 500	1 963 368	2 109 116	+	7,1	-	4,5	+	7,4
22	Gummi- und Kunststoffwaren	4 237 230	4 290 697	4 324 366	+	20,9	+	1,3	+	0,8
23	Glas und -waren, Keramik, Steine und Erden	1 874 138	1 929 893	1 768 228	+	7,0	+	3,0	-	8,4
24	Metalle	3 961 037	2 981 321	2 753 900	+	52,7	-	24,7	-	7,6
25	Metallerzeugnisse	5 368 737	5 497 532	5 327 280	+	18,9	+	2,4	-	3,1
26	Datenverarbeitungsgeräte, elektr. u. opt. Erzeugn.	50 698 024	50 827 453	46 939 519	-	4,5	+	0,3	-	7,6
27	Elektrische Ausrüstungen	12 445 396	12 826 662	13 304 304	+	10,2	+	3,1	+	3,7
28	Maschinen	16 880 874	14 949 265	14 251 028	+	11,4	-	11,4	-	4,7
29	Kraftwagen und Kraftwagenteile	4 781 338	4 925 217	4 666 555	+	28,4	+	3,0	-	5,3
30	Sonstige Fahrzeuge	7 920 811	6 273 288	5 012 727	-	32,6	-	20,8	-	20,1
31	Möbel	1 863 646	1 987 640	1 795 817	-	1,9	+	6,7	-	9,7
35	Energieversorgung	-	-	-	-	-	-	-	-	-
89	Sonstige Waren	9 419 559	9 452 598	9 577 248	+	8,6	+	0,4	+	1,3
	Insgesamt	173 115 033	167 872 653	162 960 465	+	5,9	-	3,0	-	2,9

*) Außenhandelsergebnisse nach GP-2-Stellen und Ländern können über Genesis-Online abgerufen werden (Tabellen 51000-0007 jährlich, 51000-0008 monatlich bzw. Zeitreihen 51000BJ221 jährlich, 51000BM221 monatlich).

1.7 Ausfuhr und Einfuhr nach Kontinenten und nach Güterabteilungen des Güterverzeichnisses für Produktionsstatistiken *)

1.7.5 Australien/Ozeanien

Nr. der Klassi- fikation	Warenbenennung	Ausfuhr								
		2011	2012	2013	2011		2012		2013	
		in 1 000 Euro			Veränderung zum Vorjahr in %					
01	Erzeugnisse der Landwirtschaft und Jagd	23 558	23 442	19 693	+	14,3	-	0,5	-	16,0
02	Forstwirtschaftliche Erzeugnisse	285	409	477	+	29,0	+	43,5	+	16,6
03	Fische und Fischereierzeugnisse	187	261	193	+	4,5	+	39,6	-	26,1
05	Kohle	-	-	-	-	-	-	-	-	-
06	Erdöl und Erdgas	-	-	-	-	-	-	-	-	-
07	Erze	13	130	172	-	78,7		x	+	32,3
08	Steine und Erden, sonstige Bergbauerzeugnisse	3 331	3 919	4 572	+	21,3	+	17,7	+	16,7
10	Nahrungsmittel und Futtermittel	194 933	237 412	245 816	+	26,2	+	21,8	+	3,5
11	Getränke	30 588	37 384	32 599	+	25,7	+	22,2	-	12,8
12	Tabakerzeugnisse	5 410	12 137	3 238	-	17,6		x	-	73,3
13	Textilien	48 505	57 186	52 598	+	4,2	+	17,9	-	8,0
14	Bekleidung	49 000	54 483	57 610	+	9,6	+	11,2	+	5,7
15	Leder und Lederwaren	25 398	24 350	26 116	+	11,0	-	4,1	+	7,3
16	Holz und Holz-, Kork-, Korb-, Flechtwaren ohne Möbel	30 518	28 998	34 553	-	14,5	-	5,0	+	19,2
17	Papier, Pappe und Waren daraus	172 432	165 670	151 946	-	10,3	-	3,9	-	8,3
19	Kokereierzeugnisse und Mineralölerzeugnisse	11 893	60 789	15 032	+	49,1		x	-	75,3
20	Chemische Erzeugnisse	555 826	593 192	557 103	+	3,7	+	6,7	-	6,1
21	Pharmazeutische und ähnliche Erzeugnisse	621 978	683 112	710 141	+	16,9	+	9,8	+	4,0
22	Gummi- und Kunststoffwaren	275 477	287 135	278 133	+	12,5	+	4,2	-	3,1
23	Glas und -waren, Keramik, Steine und Erden	84 163	74 618	80 972	+	3,5	-	11,3	+	8,5
24	Metalle	229 427	274 616	327 598	+	25,7	+	19,7	+	19,3
25	Metallerzeugnisse	281 392	289 938	287 304	+	15,7	+	3,0	-	0,9
26	Datenverarbeitungsgeräte, elektr. u. opt. Erzeugn.	544 786	653 227	578 424	+	9,6	+	19,9	-	11,5
27	Elektrische Ausrüstungen	765 393	777 330	728 804	+	11,0	+	1,6	-	6,2
28	Maschinen	1 982 250	2 678 518	1 988 715	+	28,8	+	35,1	-	25,8
29	Kraftwagen und Kraftwagenteile	2 637 960	2 916 986	2 725 140	+	4,7	+	10,6	-	6,6
30	Sonstige Fahrzeuge	261 499	370 768	618 011	-	61,0	+	41,8	+	66,7
31	Möbel	39 757	42 629	44 226	+	12,3	+	7,2	+	3,7
35	Energieversorgung	-	-	-	-	-	-	-	-	-
89	Sonstige Waren	602 747	377 983	376 348	-	6,4	-	37,3	-	0,4
	Insgesamt	9 478 701	10 726 635	9 945 532	+	5,6	+	13,2	-	7,3

Nr. der Klassi- fikation	Warenbenennung	Einfuhr								
		2011	2012	2013	2011	2012	2013			
		in 1 000 Euro			Veränderung zum Vorjahr in %					
01	Erzeugnisse der Landwirtschaft und Jagd	574 610	593 089	488 702	+	94,0	+	3,2	-	17,6
02	Forstwirtschaftliche Erzeugnisse	690	508	573	-	18,5	-	26,4	+	12,8
03	Fische und Fischereierzeugnisse	2 347	1 776	1 088	-	0,1	-	24,3	-	38,7
05	Kohle	816 545	865 428	624 752	+	21,7	+	6,0	-	27,8
06	Erdöl und Erdgas	-	-	-	-	-	-	-	-	-
07	Erze	615 353	671 209	481 710	+	29,5	+	9,1	-	28,2
08	Steine und Erden, sonstige Bergbauerzeugnisse	11 438	12 179	11 510	-	29,3	+	6,5	-	5,5
10	Nahrungsmittel und Futtermittel	582 449	567 060	494 975	+	34,8	-	2,6	-	12,7
11	Getränke	73 603	78 822	73 430	+	20,0	+	7,1	-	6,8
12	Tabakerzeugnisse	3	1	2	-	25,0	-	66,7	+	100,0
13	Textilien	19 677	20 260	18 490	+	24,4	+	3,0	-	8,7
14	Bekleidung	2 615	2 746	2 821	-	13,3	+	5,0	+	2,7
15	Leder und Lederwaren	2 187	2 057	2 017	-	25,2	-	5,9	-	1,9
16	Holz und Holz-, Kork-, Korb-, Flechtwaren ohne Möbel	1 439	1 325	1 394	-	34,4	-	7,9	+	5,2
17	Papier, Pappe und Waren daraus	11 032	7 283	9 094	-	0,3	-	34,0	+	24,9
19	Kokereierzeugnisse und Mineralölerzeugnisse	27 772	167	321	x	-	-	99,4	+	92,2
20	Chemische Erzeugnisse	95 789	104 070	110 089	+	22,9	+	8,6	+	5,8
21	Pharmazeutische und ähnliche Erzeugnisse	66 374	94 546	79 167	+	0,1	+	42,4	-	16,3
22	Gummi- und Kunststoffwaren	19 179	17 135	17 245	+	65,1	-	10,7	+	0,6
23	Glas und -waren, Keramik, Steine und Erden	6 355	6 531	4 530	x	+	+	2,8	-	30,6
24	Metalle	159 998	126 700	110 655	+	65,8	-	20,8	-	12,7
25	Metallerzeugnisse	11 903	11 123	10 798	+	19,6	-	6,6	-	2,9
26	Datenverarbeitungsgeräte, elektr. u. opt. Erzeugn.	145 548	123 309	67 404	+	24,7	-	15,3	-	45,3
27	Elektrische Ausrüstungen	45 239	34 816	27 129	+	2,0	-	23,0	-	22,1
28	Maschinen	78 905	67 310	56 620	+	44,6	-	14,7	-	15,9
29	Kraftwagen und Kraftwagenteile	19 586	21 838	17 632	-	9,8	+	11,5	-	19,3
30	Sonstige Fahrzeuge	36 629	39 489	25 450	-	72,6	+	7,8	-	35,6
31	Möbel	508	587	316	-	8,5	+	15,6	-	46,2
35	Energieversorgung	-	-	-	-	-	-	-	-	-
89	Sonstige Waren	597 775	583 014	629 933	+	17,8	-	2,5	+	8,0
	Insgesamt	4 025 550	4 054 382	3 367 846	+	28,4	+	0,7	-	16,9

*) Außenhandelsergebnisse nach GP-2-Stellen und Ländern können über Genesis-Online abgerufen werden (Tabellen 51000-0007 jährlich, 51000-0008 monatlich bzw. Zeitreihen 51000BJ221 jährlich, 51000BM221 monatlich).

1.8 Ausfuhr und Einfuhr ausgewählter Ländergruppen nach Güterabteilungen des Güterverzeichnisses für Produktionsstatistiken *)

1.8.1 EU - Länder

Nr. der Klassi- fikation	Warenbenennung	Ausfuhr								
		2011	2012	2013	2011	2012	2013			
		in 1 000 Euro			Veränderung zum Vorjahr in %					
01	Erzeugnisse der Landwirtschaft und Jagd	6 727 394	6 861 496	6 970 080	+	17,2	+	2,0	+	1,6
02	Forstwirtschaftliche Erzeugnisse	275 307	252 794	242 346	+	4,2	-	8,2	-	4,1
03	Fische und Fischereierzeugnisse	246 670	224 704	250 494	-	0,9	-	8,9	+	11,5
05	Kohle	107 075	123 378	111 965	+	8,2	+	15,2	-	9,3
06	Erdöl und Erdgas	6 359 755	7 983 360	10 472 391	+	79,7	+	25,5	+	31,2
07	Erze	80 490	79 272	101 008	-	31,1	-	1,5	+	27,4
08	Steine und Erden, sonstige Bergbauerzeugnisse	1 109 889	995 734	970 289	+	7,5	-	10,3	-	2,6
10	Nahrungsmittel und Futtermittel	35 012 446	36 817 522	39 058 772	+	10,9	+	5,2	+	6,1
11	Getränke	3 120 045	3 186 085	3 266 450	+	4,8	+	2,1	+	2,5
12	Tabakerzeugnisse	2 430 154	2 391 821	2 196 568	+	10,2	-	1,6	-	8,2
13	Textilien	7 357 379	7 026 429	7 009 598	+	10,9	-	4,5	-	0,2
14	Bekleidung	10 711 109	10 182 722	10 474 411	+	4,8	-	4,9	+	2,9
15	Leder und Lederwaren	4 144 238	3 768 811	4 235 387	+	23,2	-	9,1	+	12,4
16	Holz und Holz-, Kork-, Korb-, Flechtwaren ohne Möbel	4 313 990	4 022 798	3 991 052	+	3,0	-	6,7	-	0,8
17	Papier, Pappe und Waren daraus	14 108 465	13 600 868	13 271 897	+	5,4	-	3,6	-	2,4
19	Kokereierzeugnisse und Mineralölerzeugnisse	9 860 136	11 265 973	11 402 776	+	27,9	+	14,3	+	1,2
20	Chemische Erzeugnisse	62 410 102	63 249 910	64 022 714	+	12,0	+	1,3	+	1,2
21	Pharmazeutische und ähnliche Erzeugnisse	31 452 068	32 515 835	31 470 559	-	3,7	+	3,4	-	3,2
22	Gummi- und Kunststoffwaren	26 611 885	26 154 299	26 493 054	+	10,9	-	1,7	+	1,3
23	Glas und -waren, Keramik, Steine und Erden	8 389 035	8 004 236	8 081 626	+	8,5	-	4,6	+	1,0
24	Metalle	38 986 970	36 494 321	33 329 747	+	21,7	-	6,4	-	8,7
25	Metallerzeugnisse	24 193 414	23 680 347	23 754 173	+	11,4	-	2,1	+	0,3
26	Datenverarbeitungsgeräte, elektr. u. opt. Erzeugn.	48 881 772	46 808 321	45 677 018	+	0,3	-	4,2	-	2,4
27	Elektrische Ausrüstungen	36 402 069	35 129 980	35 319 756	+	9,1	-	3,5	+	0,5
28	Maschinen	73 876 137	73 263 457	73 873 865	+	12,0	-	0,8	+	0,8
29	Kraftwagen und Kraftwagenteile	96 868 294	89 136 129	89 144 718	+	11,6	-	8,0	+	0,0
30	Sonstige Fahrzeuge	25 749 780	29 815 638	26 509 121	+	14,0	+	15,8	-	11,1
31	Möbel	6 054 874	5 941 690	5 748 659	+	10,3	-	1,9	-	3,2
35	Energieversorgung	2 279 704	3 051 870	3 197 318	-	3,5	+	33,9	+	4,8
89	Sonstige Waren	41 832 149	40 643 936	42 824 327	+	3,3	-	2,8	+	5,4
	Insgesamt	629 952 798	622 673 739	623 472 142	+	10,0	-	1,2	+	0,1

Nr. der Klassi- fikation	Warenbenennung	Einfuhr								
		2011	2012	2013	2011	2012	2013			
		in 1 000 Euro			Veränderung zum Vorjahr in %					
01	Erzeugnisse der Landwirtschaft und Jagd	14 133 269	15 421 821	16 199 601	+	6,5	+	9,1	+	5,0
02	Forstwirtschaftliche Erzeugnisse	548 812	511 916	623 568	+	5,3	-	6,7	+	21,8
03	Fische und Fischereierzeugnisse	235 829	249 926	288 197	+	17,9	+	6,0	+	15,3
05	Kohle	360 849	386 896	534 503	-	11,6	+	7,2	+	38,2
06	Erdöl und Erdgas	17 251 738	20 854 968	24 499 576	+	33,6	+	20,9	+	17,5
07	Erze	1 139 607	968 164	882 739	+	26,0	-	15,0	-	8,8
08	Steine und Erden, sonstige Bergbauerzeugnisse	898 038	858 366	876 053	+	5,2	-	4,4	+	2,1
10	Nahrungsmittel und Futtermittel	27 984 282	28 561 340	30 084 619	+	11,2	+	2,1	+	5,3
11	Getränke	4 316 082	4 392 588	4 611 601	+	10,0	+	1,8	+	5,0
12	Tabakerzeugnisse	1 011 855	978 291	924 811	+	33,1	-	3,3	-	5,5
13	Textilien	5 277 166	4 952 022	4 944 717	+	13,0	-	6,2	-	0,1
14	Bekleidung	6 230 773	6 099 253	6 577 265	+	12,1	-	2,1	+	7,8
15	Leder und Lederwaren	3 599 597	3 572 243	3 896 502	+	20,1	-	0,8	+	9,1
16	Holz und Holz-, Kork-, Korb-, Flechtwaren ohne Möbel	3 814 377	3 771 019	3 891 563	+	13,4	-	1,1	+	3,2
17	Papier, Pappe und Waren daraus	11 486 122	11 456 664	11 493 312	+	5,2	-	0,3	+	0,3
19	Kokereierzeugnisse und Mineralölerzeugnisse	23 777 279	23 448 875	23 300 726	+	30,8	-	1,4	-	0,6
20	Chemische Erzeugnisse	50 076 181	49 847 379	49 693 248	+	12,4	-	0,5	-	0,3
21	Pharmazeutische und ähnliche Erzeugnisse	23 277 550	21 714 105	21 648 152	+	0,5	-	6,7	-	0,3
22	Gummi- und Kunststoffwaren	18 024 259	17 805 354	18 103 939	+	18,5	-	1,2	+	1,7
23	Glas und -waren, Keramik, Steine und Erden	5 702 441	5 569 821	5 716 938	+	9,9	-	2,3	+	2,6
24	Metalle	41 551 504	37 972 900	36 044 078	+	22,2	-	8,6	-	5,1
25	Metallerzeugnisse	14 888 590	15 285 996	15 388 991	+	16,7	+	2,7	+	0,7
26	Datenverarbeitungsgeräte, elektr. u. opt. Erzeugn.	27 601 678	26 118 792	25 199 656	+	2,7	-	5,4	-	3,5
27	Elektrische Ausrüstungen	24 501 408	24 414 685	24 910 424	+	13,3	-	0,4	+	2,0
28	Maschinen	40 420 372	40 050 419	40 151 193	+	20,4	-	0,9	+	0,3
29	Kraftwagen und Kraftwagenteile	65 823 086	65 884 590	66 137 427	+	15,1	+	0,1	+	0,4
30	Sonstige Fahrzeuge	22 390 361	22 030 998	24 117 921	-	2,0	-	1,6	+	9,5
31	Möbel	6 740 767	6 754 851	7 095 922	+	12,2	+	0,2	+	5,0
35	Energieversorgung	2 413 233	2 140 187	1 649 100	+	28,7	-	11,3	-	22,9
89	Sonstige Waren	40 733 430	42 419 223	43 976 997	+	14,3	+	4,1	+	3,7
	Insgesamt	506 210 530	504 493 642	513 463 334	+	13,7	-	0,3	+	1,8

*) Außenhandelsergebnisse nach GP-2-Stellen und Ländern können über Genesis-Online abgerufen werden (Tabellen 51000-0007 jährlich, 51000-0008 monatlich bzw. Zeitreihen 51000BJ221 jährlich, 51000BM221 monatlich).

1.8 Ausfuhr und Einfuhr ausgewählter Ländergruppen nach Güterabteilungen des Güterverzeichnisses für Produktionsstatistiken *)

1.8.2 Eurozone

Nr. der Klassi- fikation	Warenbenennung	Ausfuhr								
		2011	2012	2013	2011	2012	2013			
		in 1 000 Euro			Veränderung zum Vorjahr in %					
01	Erzeugnisse der Landwirtschaft und Jagd	4 625 915	4 665 847	4 761 776	+	18,2	+	0,9	+	2,1
02	Forstwirtschaftliche Erzeugnisse	221 858	198 637	196 196	+	0,9	-	10,5	-	1,2
03	Fische und Fischereierzeugnisse	195 852	175 023	190 982	-	3,3	-	10,6	+	9,1
05	Kohle	83 095	91 220	88 078	+	0,9	+	9,8	-	3,4
06	Erdöl und Erdgas	3 542 019	3 707 297	5 109 599	+	45,6	+	4,7	+	37,8
07	Erze	35 791	47 125	72 133	-	34,1	+	31,7	+	53,1
08	Steine und Erden, sonstige Bergbauerzeugnisse	865 259	790 520	754 969	+	3,0	-	8,6	-	4,5
10	Nahrungsmittel und Futtermittel	23 866 589	24 715 362	26 201 628	+	9,4	+	3,6	+	6,0
11	Getränke	2 174 324	2 188 629	2 197 615	+	2,6	+	0,7	+	0,4
12	Tabakerzeugnisse	2 124 518	2 054 313	1 832 805	+	8,7	-	3,3	-	10,8
13	Textilien	4 076 564	3 824 295	3 800 577	+	9,1	-	6,2	-	0,6
14	Bekleidung	8 255 673	7 889 430	8 005 990	+	8,6	-	4,4	+	1,5
15	Leder und Lederwaren	2 497 045	2 258 332	2 532 595	+	20,1	-	9,6	+	12,1
16	Holz und Holz-, Kork-, Korb-, Flechtwaren ohne Möbel	2 992 025	2 803 070	2 727 513	+	3,9	-	6,3	-	2,7
17	Papier, Pappe und Waren daraus	9 216 700	8 817 022	8 513 934	+	5,1	-	4,3	-	3,4
19	Kokereierzeugnisse und Mineralölerzeugnisse	6 911 974	8 212 810	8 181 661	+	24,0	+	18,8	-	0,4
20	Chemische Erzeugnisse	43 970 600	44 311 409	44 581 080	+	11,0	+	0,8	+	0,6
21	Pharmazeutische und ähnliche Erzeugnisse	25 411 470	23 682 848	22 235 021	-	3,6	-	6,8	-	6,1
22	Gummi- und Kunststoffwaren	16 517 176	16 131 275	16 139 659	+	9,9	-	2,3	+	0,1
23	Glas und -waren, Keramik, Steine und Erden	5 692 481	5 408 979	5 354 594	+	8,5	-	5,0	-	1,0
24	Metalle	24 945 787	22 844 084	21 426 987	+	17,9	-	8,4	-	6,2
25	Metallerzeugnisse	15 027 104	14 461 105	14 291 801	+	9,8	-	3,8	-	1,2
26	Datenverarbeitungsgeräte, elektr. u. opt. Erzeugn.	31 660 916	29 084 099	28 392 747	+	1,2	-	8,1	-	2,4
27	Elektrische Ausrüstungen	22 820 914	21 367 770	21 357 403	+	8,1	-	6,4	+	0,0
28	Maschinen	45 450 022	44 127 094	44 159 759	+	10,9	-	2,9	+	0,1
29	Kraftwagen und Kraftwagenteile	59 305 283	51 884 881	49 358 566	+	9,6	-	12,5	-	4,9
30	Sonstige Fahrzeuge	21 993 024	25 069 652	22 964 460	+	14,5	+	14,0	-	8,4
31	Möbel	4 475 135	4 317 626	4 057 249	+	8,9	-	3,5	-	6,0
35	Energieversorgung	1 712 068	2 471 404	2 445 210	+	4,9	+	44,4	-	1,1
89	Sonstige Waren	29 855 126	28 631 071	30 233 476	-	1,4	-	4,1	+	5,6
	Insgesamt	420 522 309	406 232 229	402 166 075	+	8,4	-	3,4	-	1,0

Nr. der Klassi- fikation	Warenbenennung	Einfuhr								
		2011	2012	2013	2011	2012	2013			
		in 1 000 Euro			Veränderung zum Vorjahr in %					
01	Erzeugnisse der Landwirtschaft und Jagd	11 422 272	12 158 375	12 818 640	+	5,1	+	6,4	+	5,4
02	Forstwirtschaftliche Erzeugnisse	261 062	240 198	252 582	+	8,7	-	8,0	+	5,2
03	Fische und Fischereierzeugnisse	135 650	146 140	164 249	+	23,3	+	7,7	+	12,4
05	Kohle	97 085	109 371	112 731	+	11,4	+	12,7	+	3,1
06	Erdöl und Erdgas	7 501 754	12 912 844	15 648 896	+	36,4	+	72,1	+	21,2
07	Erze	211 484	209 539	163 343	+	4,0	-	0,9	-	22,0
08	Steine und Erden, sonstige Bergbauerzeugnisse	686 840	660 680	670 881	+	5,0	-	3,8	+	1,5
10	Nahrungsmittel und Futtermittel	21 422 245	21 452 979	22 421 157	+	10,1	+	0,1	+	4,5
11	Getränke	3 573 633	3 564 396	3 682 952	+	10,1	-	0,3	+	3,3
12	Tabakerzeugnisse	634 711	547 446	498 369	+	45,2	-	13,7	-	9,0
13	Textilien	3 590 829	3 322 156	3 304 086	+	11,9	-	7,5	-	0,5
14	Bekleidung	3 739 126	3 632 825	4 073 063	+	13,9	-	2,8	+	12,1
15	Leder und Lederwaren	2 741 029	2 712 999	2 993 739	+	22,9	-	1,0	+	10,3
16	Holz und Holz-, Kork-, Korb-, Flechtwaren ohne Möbel	2 104 748	2 058 052	2 019 121	+	14,8	-	2,2	-	1,9
17	Papier, Pappe und Waren daraus	7 248 444	7 258 140	7 241 852	+	5,3	+	0,1	-	0,2
19	Kokereierzeugnisse und Mineralölerzeugnisse	20 212 399	20 542 668	19 982 660	+	30,5	+	1,6	-	2,7
20	Chemische Erzeugnisse	40 544 335	40 130 895	39 748 958	+	12,8	-	1,0	-	1,0
21	Pharmazeutische und ähnliche Erzeugnisse	17 181 255	16 255 967	16 585 952	-	3,1	-	5,4	+	2,0
22	Gummi- und Kunststoffwaren	11 595 871	11 404 870	11 405 176	+	16,4	-	1,6	+	0,0
23	Glas und -waren, Keramik, Steine und Erden	3 739 584	3 623 515	3 574 775	+	8,9	-	3,1	-	1,3
24	Metalle	31 268 190	28 353 431	26 279 807	+	21,5	-	9,3	-	7,3
25	Metallerzeugnisse	9 146 404	9 257 460	9 300 808	+	15,4	+	1,2	+	0,5
26	Datenverarbeitungsgeräte, elektr. u. opt. Erzeugn.	14 635 061	13 917 975	13 111 797	+	4,0	-	4,9	-	5,8
27	Elektrische Ausrüstungen	13 382 571	13 099 304	13 082 830	+	12,5	-	2,1	-	0,1
28	Maschinen	24 680 955	24 765 291	24 563 906	+	19,1	+	0,3	-	0,8
29	Kraftwagen und Kraftwagenteile	38 472 330	39 197 343	38 214 860	+	13,9	+	1,9	-	2,5
30	Sonstige Fahrzeuge	16 677 915	15 729 763	17 772 707	-	6,6	-	5,7	+	13,0
31	Möbel	2 547 875	2 404 300	2 399 964	+	11,8	-	5,6	-	0,2
35	Energieversorgung	1 506 409	1 085 078	895 555	+	32,1	-	28,0	-	17,5
89	Sonstige Waren	27 367 906	27 639 245	28 779 698	+	14,3	+	1,0	+	4,1
	Insgesamt	338 329 967	338 393 240	341 765 108	+	12,7	+	0,0	+	1,0

*) Außenhandelsergebnisse nach GP-2-Stellen und Ländern können über Genesis-Online abgerufen werden (Tabellen 51000-0007 jährlich, 51000-0008 monatlich bzw. Zeitreihen 51000BJ221 jährlich, 51000BM221 monatlich).

1.8 Ausfuhr und Einfuhr ausgewählter Ländergruppen nach Güterabteilungen des Güterverzeichnisses für Produktionsstatistiken *)

1.8.3 Nicht-Eurozone

Nr. der Klassi- fikation	Warenbenennung	Ausfuhr								
		2011	2012	2013	2011	2012	2013			
		in 1 000 Euro			Veränderung zum Vorjahr in %					
01	Erzeugnisse der Landwirtschaft und Jagd	2 101 479	2 195 649	2 208 304	+	15,1	+	4,5	+	0,6
02	Forstwirtschaftliche Erzeugnisse	53 449	54 157	46 150	+	20,0	+	1,3	-	14,8
03	Fische und Fischereierzeugnisse	50 818	49 681	59 512	+	9,8	-	2,2	+	19,8
05	Kohle	23 980	32 158	23 887	+	44,6	+	34,1	-	25,7
06	Erdöl und Erdgas	2 817 736	4 276 063	5 362 792	+	154,7	+	51,8	+	25,4
07	Erze	44 699	32 147	28 875	-	28,5	-	28,1	-	10,2
08	Steine und Erden, sonstige Bergbauerzeugnisse	244 630	205 214	215 320	+	27,0	-	16,1	+	4,9
10	Nahrungsmittel und Futtermittel	11 145 857	12 102 160	12 857 144	+	14,2	+	8,6	+	6,2
11	Getränke	945 721	997 456	1 068 835	+	10,0	+	5,5	+	7,2
12	Tabakerzeugnisse	305 636	337 508	363 763	+	21,8	+	10,4	+	7,8
13	Textilien	3 280 815	3 202 134	3 209 021	+	13,2	-	2,4	+	0,2
14	Bekleidung	2 455 436	2 293 292	2 468 421	-	6,1	-	6,6	+	7,6
15	Leder und Lederwaren	1 647 193	1 510 479	1 702 792	+	28,2	-	8,3	+	12,7
16	Holz und Holz-, Kork-, Korb-, Flechtwaren ohne Möbel	1 321 965	1 219 728	1 263 539	+	1,0	-	7,7	+	3,6
17	Papier, Pappe und Waren daraus	4 891 765	4 783 846	4 757 963	+	5,9	-	2,2	-	0,5
19	Kokereierzeugnisse und Mineralölerzeugnisse	2 948 162	3 053 163	3 221 115	+	37,9	+	3,6	+	5,5
20	Chemische Erzeugnisse	18 439 502	18 938 501	19 441 634	+	14,6	+	2,7	+	2,7
21	Pharmazeutische und ähnliche Erzeugnisse	6 040 598	8 832 987	9 235 538	-	4,4	+	46,2	+	4,6
22	Gummi- und Kunststoffwaren	10 094 709	10 023 024	10 353 395	+	12,6	-	0,7	+	3,3
23	Glas und -waren, Keramik, Steine und Erden	2 696 554	2 595 257	2 727 032	+	8,3	-	3,8	+	5,1
24	Metalle	14 041 183	13 650 237	11 902 760	+	29,0	-	2,8	-	12,8
25	Metallerzeugnisse	9 166 310	9 219 242	9 462 372	+	14,1	+	0,6	+	2,6
26	Datenverarbeitungsgeräte, elektr. u. opt. Erzeugn.	17 220 856	17 724 222	17 284 271	-	1,3	+	2,9	-	2,5
27	Elektrische Ausrüstungen	13 581 155	13 762 210	13 962 353	+	10,8	+	1,3	+	1,5
28	Maschinen	28 426 115	29 136 363	29 714 106	+	13,9	+	2,5	+	2,0
29	Kraftwagen und Kraftwagenteile	37 563 011	37 251 248	39 786 152	+	15,1	-	0,8	+	6,8
30	Sonstige Fahrzeuge	3 756 756	4 745 986	3 544 661	+	11,1	+	26,3	-	25,3
31	Möbel	1 579 739	1 624 064	1 691 410	+	14,2	+	2,8	+	4,1
35	Energieversorgung	567 636	580 466	752 108	-	22,2	+	2,3	+	29,6
89	Sonstige Waren	11 977 023	12 012 865	12 590 851	+	17,3	+	0,3	+	4,8
	Insgesamt	209 430 489	216 441 510	221 306 067	+	13,3	+	3,3	+	2,2

Nr. der Klassi- fikation	Warenbenennung	Einfuhr								
		2011	2012	2013	2011	2012	2013			
		in 1 000 Euro			Veränderung zum Vorjahr in %					
01	Erzeugnisse der Landwirtschaft und Jagd	2 710 997	3 263 446	3 380 961	+	13,1	+	20,4	+	3,6
02	Forstwirtschaftliche Erzeugnisse	287 750	271 718	370 986	+	2,5	-	5,6	+	36,5
03	Fische und Fischereierzeugnisse	100 179	103 786	123 948	+	11,4	+	3,6	+	19,4
05	Kohle	263 764	277 525	421 772	-	17,8	+	5,2	+	52,0
06	Erdöl und Erdgas	9 749 984	7 942 124	8 850 680	+	31,6	-	18,5	+	11,4
07	Erze	928 123	758 625	719 396	+	32,4	-	18,3	-	5,2
08	Steine und Erden, sonstige Bergbauerzeugnisse	211 198	197 686	205 172	+	6,0	-	6,4	+	3,8
10	Nahrungsmittel und Futtermittel	6 562 037	7 108 361	7 663 462	+	15,1	+	8,3	+	7,8
11	Getränke	742 449	828 192	928 649	+	9,2	+	11,5	+	12,1
12	Tabakerzeugnisse	377 144	430 845	426 442	+	16,7	+	14,2	-	1,0
13	Textilien	1 686 337	1 629 866	1 640 631	+	15,2	-	3,3	+	0,7
14	Bekleidung	2 491 647	2 466 428	2 504 202	+	9,5	-	1,0	+	1,5
15	Leder und Lederwaren	858 568	859 244	902 763	+	11,8	+	0,1	+	5,1
16	Holz und Holz-, Kork-, Korb-, Flechtwaren ohne Möbel	1 709 629	1 712 967	1 872 442	+	11,6	+	0,2	+	9,3
17	Papier, Pappe und Waren daraus	4 237 678	4 198 524	4 251 460	+	5,1	-	0,9	+	1,3
19	Kokereierzeugnisse und Mineralölerzeugnisse	3 564 880	2 906 207	3 318 066	+	32,4	-	18,5	+	14,2
20	Chemische Erzeugnisse	9 531 846	9 716 484	9 944 290	+	10,7	+	1,9	+	2,3
21	Pharmazeutische und ähnliche Erzeugnisse	6 096 295	5 458 138	5 062 200	+	12,3	-	10,5	-	7,3
22	Gummi- und Kunststoffwaren	6 428 388	6 400 484	6 698 763	+	22,4	-	0,4	+	4,7
23	Glas und -waren, Keramik, Steine und Erden	1 962 857	1 946 306	2 142 163	+	12,0	-	0,8	+	10,1
24	Metalle	10 283 314	9 619 469	9 764 271	+	24,1	-	6,5	+	1,5
25	Metallerzeugnisse	5 742 186	6 028 536	6 088 183	+	18,9	+	5,0	+	1,0
26	Datenverarbeitungsgeräte, elektr. u. opt. Erzeugn.	12 966 617	12 200 817	12 087 859	+	1,3	-	5,9	-	0,9
27	Elektrische Ausrüstungen	11 118 837	11 315 381	11 827 594	+	14,2	+	1,8	+	4,5
28	Maschinen	15 739 417	15 285 128	15 587 287	+	22,5	-	2,9	+	2,0
29	Kraftwagen und Kraftwagenteile	27 350 756	26 687 247	27 922 567	+	16,9	-	2,4	+	4,6
30	Sonstige Fahrzeuge	5 712 446	6 301 235	6 345 214	+	14,7	+	10,3	+	0,7
31	Möbel	4 192 892	4 350 551	4 695 958	+	12,4	+	3,8	+	7,9
35	Energieversorgung	906 824	1 055 109	753 545	+	23,4	+	16,4	-	28,6
89	Sonstige Waren	13 365 524	14 779 978	15 197 299	+	14,2	+	10,6	+	2,8
	Insgesamt	167 880 563	166 100 402	171 698 226	+	15,8	-	1,1	+	3,4

*) Außenhandelsergebnisse nach GP-2-Stellen und Ländern können über Genesis-Online abgerufen werden (Tabellen 51000-0007 jährlich, 51000-0008 monatlich bzw. Zeitreihen 51000BJ221 jährlich, 51000BM221 monatlich).

1.8 Ausfuhr und Einfuhr ausgewählter Ländergruppen nach Güterabteilungen des Güterverzeichnisses für Produktionsstatistiken *)

1.8.4 Drittländer (Nicht - EU - Mitgliedstaaten)

Nr. der Klassi- fikation	Warenbenennung	Ausfuhr								
		2011	2012	2013	2011	2012	2013			
		in 1 000 Euro			Veränderung zum Vorjahr in %					
01	Erzeugnisse der Landwirtschaft und Jagd	2 117 585	2 114 180	2 811 807	+	3,7	-	0,2	+	33,0
02	Forstwirtschaftliche Erzeugnisse	109 889	94 556	91 247	+	19,0	-	14,0	-	3,5
03	Fische und Fischereierzeugnisse	11 056	13 003	16 284		x	+	17,6	+	25,2
05	Kohle	10 385	12 116	10 966	+	10,2	+	16,7	-	9,5
06	Erdöl und Erdgas	739 331	903 111	506 045	+	26,0	+	22,2	-	44,0
07	Erze	43 561	84 277	32 170	+	6,3	+	93,5	-	61,8
08	Steine und Erden, sonstige Bergbauerzeugnisse	358 484	364 518	338 195	+	18,5	+	1,7	-	7,2
10	Nahrungsmittel und Futtermittel	8 396 706	9 531 657	9 276 325	+	21,0	+	13,5	-	2,7
11	Getränke	1 436 357	1 671 937	1 723 545	+	10,7	+	16,4	+	3,1
12	Tabakerzeugnisse	1 218 858	1 395 371	1 125 430	+	22,2	+	14,5	-	19,3
13	Textilien	3 404 762	3 421 367	3 415 685	+	11,7	+	0,5	-	0,2
14	Bekleidung	3 208 147	3 356 148	3 408 581	+	15,5	+	4,6	+	1,6
15	Leder und Lederwaren	1 280 713	1 340 440	1 310 282	+	17,2	+	4,7	-	2,2
16	Holz und Holz-, Kork-, Korb-, Flechtwaren ohne Möbel	1 847 888	1 927 436	2 046 492	+	6,9	+	4,3	+	6,2
17	Papier, Pappe und Waren daraus	5 355 138	5 464 155	5 347 597	+	2,7	+	2,0	-	2,1
19	Kokereierzeugnisse und Mineralölerzeugnisse	3 575 469	4 558 976	3 924 596	+	19,7	+	27,5	-	13,9
20	Chemische Erzeugnisse	39 159 566	41 884 753	41 579 239	+	8,2	+	7,0	-	0,7
21	Pharmazeutische und ähnliche Erzeugnisse	20 156 867	24 428 524	26 496 646	+	13,3	+	21,2	+	8,5
22	Gummi- und Kunststoffwaren	11 349 113	12 319 559	12 575 857	+	14,1	+	8,6	+	2,1
23	Glas und -waren, Keramik, Steine und Erden	4 856 070	4 993 613	5 039 471	+	9,1	+	2,8	+	0,9
24	Metalle	21 839 404	22 020 529	19 357 807	+	22,7	+	0,8	-	12,1
25	Metallerzeugnisse	12 910 658	13 891 684	14 620 593	+	15,6	+	7,6	+	5,2
26	Datenverarbeitungsgeräte, elektr. u. opt. Erzeugn.	36 944 571	40 125 129	39 319 846	+	8,1	+	8,6	-	2,0
27	Elektrische Ausrüstungen	30 214 826	30 955 825	31 689 690	+	12,4	+	2,5	+	2,4
28	Maschinen	89 147 798	92 369 136	90 179 112	+	17,5	+	3,6	-	2,4
29	Kraftwagen und Kraftwagenteile	88 641 910	101 955 571	101 098 802	+	19,5	+	15,0	-	0,8
30	Sonstige Fahrzeuge	15 834 173	21 102 315	22 917 129	-	7,0	+	33,3	+	8,6
31	Möbel	2 453 383	2 664 754	2 701 060	+	16,0	+	8,6	+	1,4
35	Energieversorgung	636 321	618 953	559 501	-	8,2	-	2,7	-	9,6
89	Sonstige Waren	24 013 541	27 509 047	26 122 430	+	11,3	+	14,6	-	5,0
	Insgesamt	431 272 494	473 092 660	469 642 440	+	13,8	+	9,7	-	0,7

Nr. der Klassi- fikation	Warenbenennung	Einfuhr								
		2011	2012	2013	2011			2012		2013
		in 1 000 Euro			Veränderung zum Vorjahr in %					
01	Erzeugnisse der Landwirtschaft und Jagd	13 011 725	12 451 365	11 729 001	+	24,5	-	4,3	-	5,8
02	Forstwirtschaftliche Erzeugnisse	156 682	141 571	152 494	+	10,2	-	9,6	+	7,7
03	Fische und Fischereierzeugnisse	287 043	230 373	283 130	-	2,3	-	19,7	+	22,9
05	Kohle	4 517 547	4 221 636	3 644 301	+	40,2	-	6,6	-	13,7
06	Erdöl und Erdgas	66 470 798	76 823 267	71 135 942	+	31,6	+	15,6	-	7,4
07	Erze	8 152 345	7 332 280	6 460 162	+	27,8	-	10,1	-	11,9
08	Steine und Erden, sonstige Bergbauerzeugnisse	797 716	695 070	624 438	+	16,6	-	12,9	-	10,2
10	Nahrungsmittel und Futtermittel	11 017 515	11 070 506	10 530 978	+	17,2	+	0,5	-	4,9
11	Getränke	794 103	868 447	917 462	+	4,9	+	9,4	+	5,6
12	Tabakerzeugnisse	68 442	91 992	104 420	+	23,3	+	34,4	+	13,5
13	Textilien	5 214 531	4 869 449	5 009 714	+	15,4	-	6,6	+	2,9
14	Bekleidung	21 204 980	19 844 001	20 310 210	+	12,8	-	6,4	+	2,3
15	Leder und Lederwaren	6 048 072	6 067 120	6 329 631	+	16,3	+	0,3	+	4,3
16	Holz und Holz-, Kork-, Korb-, Flechtwaren ohne Möbel	1 684 990	1 643 407	1 542 450	+	6,1	-	2,5	-	6,1
17	Papier, Pappe und Waren daraus	3 159 774	2 904 981	2 686 559	-	2,8	-	8,1	-	7,5
19	Kokereierzeugnisse und Mineralölerzeugnisse	5 972 856	6 420 199	7 577 718	+	29,8	+	7,5	+	18,0
20	Chemische Erzeugnisse	22 041 390	22 809 926	22 587 344	+	14,4	+	3,5	-	1,0
21	Pharmazeutische und ähnliche Erzeugnisse	15 863 919	16 999 367	16 278 974	+	8,5	+	7,2	-	4,2
22	Gummi- und Kunststoffwaren	7 683 647	7 749 617	7 818 898	+	18,0	+	0,9	+	0,9
23	Glas und -waren, Keramik, Steine und Erden	3 181 991	3 188 141	3 046 466	+	8,9	+	0,2	-	4,4
24	Metalle	20 890 132	17 832 238	16 565 337	+	24,2	-	14,6	-	7,1
25	Metallerzeugnisse	8 728 927	8 816 826	8 658 455	+	17,1	+	1,0	-	1,8
26	Datenverarbeitungsgeräte, elektr. u. opt. Erzeugn.	63 282 037	63 464 788	59 073 855	-	3,8	+	0,3	-	6,9
27	Elektrische Ausrüstungen	18 834 992	19 377 008	19 904 372	+	10,9	+	2,9	+	2,7
28	Maschinen	31 388 062	28 771 816	27 647 643	+	13,4	-	8,3	-	3,9
29	Kraftwagen und Kraftwagenteile	16 102 262	16 569 592	14 912 427	+	23,5	+	2,9	-	10,0
30	Sonstige Fahrzeuge	13 976 478	14 206 603	12 777 817	-	23,1	+	1,6	-	10,1
31	Möbel	2 995 454	3 011 013	2 758 391	+	1,2	+	0,5	-	8,4
35	Energieversorgung	135 020	162 167	164 927	+	3,5	+	20,1	+	1,7
89	Sonstige Waren	22 648 861	22 797 061	23 467 597	+	14,2	+	0,7	+	2,9
	Insgesamt	396 312 307	401 431 830	384 701 098	+	12,6	+	1,3	-	4,2

*) Außenhandelsergebnisse nach GP-2-Stellen und Ländern können über Genesis-Online abgerufen werden (Tabellen 51000-0007 jährlich, 51000-0008 monatlich bzw. Zeitreihen 51000BJ221 jährlich, 51000BM221 monatlich).

1.9 Werte nach Kapiteln des Warenverzeichnisses für die Außenhandelsstatistik *)

1.9.1 Ausfuhr

Nr. der Klassifikation	Warenbenennung	2011	2012	2013	2011	2012	2013
		in 1 000 Euro			Veränderung zum Vorjahr in %		
01	Lebende Tiere	1 278 376	1 394 401	1 531 601	+	17,4	+ 9,8
02	Fleisch und genießbare Schlachtnieberzeugnisse	7 265 236	7 794 582	7 802 206	+	13,4	+ 0,1
03	Fische und Krebstiere, Weichtiere und andere wirbellose Wassertieren	1 222 435	1 160 547	1 252 439	+	12,3	- 7,9
04	Milch und Milcherzeugnisse; Vogeleier; Honig	7 829 172	7 923 120	8 990 445	+	11,5	+ 13,5
05	Andere Waren tierischen Ursprungs	696 216	765 806	838 251	+	17,9	+ 9,5
06	Lebende Pflanzen und Waren des Blumenhandels	765 783	765 719	836 809	+	19,7	+ 9,3
07	Gemüse, Pflanzen, Wurzeln, Knollen, zu Ernährungszwecken	902 307	896 709	1 097 680	+	1,8	+ 22,4
08	Genießbare Früchte und Nüsse; Schalen von Zitrusfrüchten	1 262 264	1 235 571	1 389 321	+	0,6	+ 12,4
09	Kaffee; Tee; Mate; Gewürze	2 357 032	2 380 177	2 227 322	+	28,8	- 6,4
10	Getreide	2 380 374	2 580 884	3 248 689	+	11,9	+ 25,9
11	Müllereierzeugnisse; Malz; Stärke; Imulin; Kleber von Weizen	1 035 080	1 185 569	1 253 397	+	14,3	+ 5,7
12	Ölsamen und ölhaltige Früchte; Samen; Stroh und Futter	1 012 577	957 873	991 674	+	9,5	+ 3,5
13	Schellack; Gummien, Harze und andere Pflanzensäfte	446 697	476 479	497 007	-	1,4	+ 4,3
14	Flechtstoffe und andere Waren pflanzlichen Ursprungs	11 353	10 769	8 114	+	23,6	- 24,7
15	Tierische und pflanzliche Fette und Öle	2 507 988	2 926 838	2 985 627	+	36,5	+ 2,0
16	Zubereitungen von Fleisch, Fischen oder von Krebstieren	2 419 869	2 560 617	2 707 040	+	8,7	+ 5,7
17	Zucker und Zuckerwaren	1 660 734	1 926 872	1 872 038	+	11,9	- 2,8
18	Kakao und Zubereitungen aus Kakao	3 516 794	3 606 226	3 836 899	+	11,1	+ 6,4
19	Zubereitungen aus Getreide, Mehl, Stärke; Milch; Backwaren	4 415 108	4 739 474	5 022 721	+	6,5	+ 6,0
20	Zubereitungen von Gemüse, Früchten und and. Pflanzenteilen	2 040 428	2 182 759	2 316 953	+	6,2	+ 6,1
21	Verschiedene Lebensmittelzubereitungen	4 068 089	4 376 213	4 611 182	+	9,6	+ 5,4
22	Getränke, alkoholhaltige Flüssigkeiten und Essig	4 650 651	4 877 695	5 032 056	+	5,7	+ 3,2
23	Rückstände und Abfälle der Lebensmittelindustrie	2 843 309	3 431 781	3 659 801	+	6,5	+ 6,6
24	Tabak und verarbeitete Tabakersatzstoffe	3 916 966	4 034 399	3 611 643	+	12,9	- 10,5
25	Salz; Schwefel; Steine und Erden; Gips; Kalk und Zement	2 161 630	1 990 441	1 983 048	+	11,5	- 0,4
26	Erze sowie Schlacken und Aschen	351 809	367 113	317 819	+	5,8	+ 13,4
27	Mineralische Brennstoffe; Mineralöle; bituminöse Stoffe	26 737 974	31 813 079	32 585 003	+	31,9	+ 2,4
28	Anorganische chemische Erzeugnisse	8 646 679	8 800 867	8 087 247	+	12,9	- 8,1
29	Organische chemische Erzeugnisse	23 442 233	24 791 382	25 073 147	+	7,1	+ 1,1
30	Pharmazeutische Erzeugnisse	49 355 946	54 362 830	55 906 133	+	3,0	+ 2,8
31	Düngemittel	2 598 608	2 837 983	2 517 112	+	26,3	- 11,3
32	Gerb- und Farbstoffauszüge; Farbstoffe, Anstrichfarben, Lacke	9 357 793	10 137 948	10 318 861	+	9,8	+ 1,8
33	Ätherische Öle; zubereitete Körperpflege- oder Schönheitsmittel	7 701 505	8 156 335	8 356 062	+	5,7	+ 2,4
34	Seifen; Waschmittel, Schuhcreme, Kerzen, Modelliermassen	5 792 534	6 057 879	6 296 932	+	10,9	+ 3,9
35	Eiweißstoffe, modifizierte Stärke; Klebstoffe, Enzyme	2 530 427	2 705 108	2 799 247	+	11,7	+ 3,5
36	Pulver und Sprengstoffe; Zündhölzer	226 496	232 640	226 218	+	11,7	- 2,8
37	Erzeugnisse zu fotografischen und kinematografischen Zwecken	1 023 277	1 075 854	1 088 188	-	5,9	+ 1,1
38	Verschiedenen Erzeugnisse der chemischen Industrie	17 975 424	17 767 543	18 651 180	+	14,3	+ 5,0
39	Kunststoffe und Waren daraus	49 393 978	50 018 251	51 196 148	+	9,1	+ 2,4
40	Kautschuk und Waren daraus	13 849 522	14 045 561	13 758 346	+	19,1	- 2,0
41	Häute, Felle und Leder	1 022 547	1 011 052	1 066 348	+	20,7	+ 5,5
42	Lederwaren; Reiseartikel; Handtaschen	1 534 210	1 545 443	1 589 992	+	14,3	+ 2,9
43	Pelzfelle und künstliches Pelzwerk; Waren daraus	177 426	199 236	194 181	+	22,2	- 2,5
44	Holz und Holzwaren; Holzkohle	6 659 917	6 411 288	6 596 259	+	2,7	+ 2,9
45	Kork und Korkwaren	33 604	31 514	26 138	+	9,8	- 17,1
46	Flechtwaren und Korbmacherwaren	39 260	38 869	37 550	-	5,2	- 3,4
47	Halbstoffe aus Holz	1 255 632	1 123 756	1 158 686	+	16,9	+ 3,1
48	Papier und Pappe; Waren aus Papier oder Pappe	18 711 759	17 078 898	16 728 264	+	3,8	- 2,1
49	Bücher, Zeitungen, Erzeugnisse des graphischen Gewerbes	4 284 990	4 126 204	4 152 969	-	3,3	+ 0,6
50	Seide	69 020	77 723	65 644	+	8,5	+ 15,5
51	Wolle, Tierhaare	759 329	667 971	545 047	+	20,5	- 18,4
52	Baumwolle	1 161 614	1 025 698	970 953	+	17,2	- 5,3
53	Andere pflanzliche Spinnstoffe	52 814	46 666	40 150	+	12,5	- 14,0
54	Synthetische oder künstliche Filamente	2 029 507	1 860 657	1 824 838	+	6,7	- 1,9
55	Synthetische oder künstliche Spinnfasern	1 980 448	1 882 190	1 917 476	+	6,1	+ 1,9
56	Watte, Filze und Vliesstoffe; Seile und Taue	2 116 429	2 076 214	2 163 726	+	11,3	+ 4,2
57	Teppiche und andere Fußbodenbeläge, aus Spinnstoffen	516 795	505 831	482 545	+	6,2	- 4,6
58	Spezialgewebe; getuftete Spinnstoffzerz.; Stickereien	495 229	461 554	453 270	+	4,2	- 1,8
59	Getränke, bestrichene, überzogene Gewebe	1 959 991	1 956 865	1 989 816	+	10,0	- 1,7
60	Gewirke und Gestricken	892 384	782 562	773 520	+	11,4	- 1,2
61	Kleidung aus Gewirken und Gestricken	6 405 763	6 154 200	6 248 755	+	9,9	+ 1,5
62	Kleidung ausgenommen aus Gewirken und Gestricken	7 327 821	7 089 077	7 023 704	+	9,8	- 0,9
63	Andere konfektionierte Spinnstoffwaren; Altwaren	2 027 707	2 079 167	2 124 609	+	14,5	+ 2,2
64	Schuhe	3 700 278	3 323 381	3 674 088	+	25,6	+ 10,6
65	Kopfbedeckungen	286 439	273 459	301 554	+	11,6	+ 10,3
66	Regenschirme, Sonnenschirme, Stöcke, Peitschen	81 435	78 639	75 739	-	29,8	- 3,7
67	Federn und Daunen; künstliche Blumen, Menschenhaare	85 511	90 692	91 030	+	20,5	+ 0,4
68	Waren aus Stein, Gips, Zement, Asbest, Glimmer	3 636 221	3 592 660	3 680 428	+	12,1	+ 2,4
69	Keramische Waren	2 886 082	2 870 873	2 860 839	+	6,7	- 0,3
70	Glas und Glaswaren	5 130 089	4 982 908	5 205 625	+	5,1	+ 4,5
71	Perlen, Edelsteine, Edelmetalle, Schmuck, Münzen	15 366 386	15 592 099	12 965 948	+	31,9	+ 16,8
72	Eisen und Stahl	25 669 636	24 445 455	21 910 897	+	15,0	- 10,4
73	Waren aus Eisen und Stahl	25 058 848	25 114 622	25 218 657	+	15,6	+ 0,4
74	Kupfer und Waren daraus	12 115 365	11 572 784	10 543 436	+	16,7	- 8,9
75	Nickel und Waren daraus	1 017 032	1 093 288	996 664	+	27,8	+ 8,8
76	Aluminium und Waren daraus	12 743 952	12 093 367	12 189 373	+	23,8	+ 0,8
78	Blei und Waren daraus	509 261	431 300	417 235	+	3,4	- 3,3
79	Zinn und Waren daraus	648 863	625 122	565 048	+	8,2	- 9,6
80	Zinn und Waren daraus	137 424	114 160	117 388	+	31,8	+ 2,8
81	Andere unedle Metalle; Cermets; Waren daraus	1 270 647	1 325 532	1 263 644	+	28,1	+ 4,7
82	Werkzeuge, Schneidwaren und Essbestecke	6 453 248	6 723 301	6 837 601	+	12,3	+ 1,7
83	Verschiedene Waren aus unedlen Metallen	6 369 557	6 326 963	6 406 449	+	8,5	+ 1,3

1.9 Werte nach Kapiteln des Warenverzeichnisses für die Außenhandelsstatistik *)

1.9.1 Ausfuhr

Nr. der Klassifikation	Warenbenennung	2011	2012	2013					
		in 1 000 Euro			Veränderung zum Vorjahr in %				
84	Maschinen, Apparate und mechanische Geräte	188 534 301	191 293 554	188 960 180	+	12,8	+	1,5	- 1,2
85	Elektrische Maschinen, Bild- und Tonwiedergabegeräte	105 980 165	106 795 907	106 865 479	+	5,1	+	0,8	+
86	Schienenfahrzeuge, Gleismaterial	3 432 110	3 917 221	3 590 320	-	15,4	+	14,1	- 8,3
87	Zugmaschinen, Kraftwagen, Krafträder, Fahrräder	177 596 780	182 942 645	182 865 415	+	15,9	+	3,0	+
88	Luftfahrzeuge und Raumfahrzeuge	27 088 917	33 808 432	33 124 009	+	16,0	+	24,8	- 2,0
89	Wasserfahrzeuge und schwimmende Vorrichtungen	3 097 743	3 953 135	3 494 531	-	38,2	+	27,6	- 11,6
90	Optische, photographische Instrumente; medizinische Instrumente	47 355 441	49 601 217	50 415 772	+	11,5	+	4,7	+
91	Uhrmacherwaren	1 478 149	1 605 488	1 771 616	+	17,5	+	8,6	+
92	Musikinstrumente	506 327	510 048	513 507	+	10,6	+	0,7	+
93	Waffen und Munition	394 584	453 034	505 912	-	0,8	+	14,8	+
94	Möbel; Beleuchtungskörper	13 151 572	13 189 266	12 967 204	+	13,6	+	0,3	- 1,7
95	Spielzeug, Sportgeräte	4 877 522	3 910 655	3 363 681	-	1,4	-	19,8	- 14,0
96	Verschiedene Waren	1 951 276	3 329 665	3 381 414	+	4,2	+	70,6	+
97	Kunstgegenstände, Sammlungsstücke, Antiquitäten	877 597	867 338	616 279	+	25,3	-	1,2	- 28,9
98	Vollständige Fabrikationsanlagen	3 288 439	3 322 388	3 093 294	-	16,8	+	1,0	- 6,9
99	Zusammenstellungen verschiedener Waren	15 283 226	18 011 275	17 308 276	+	6,9	+	17,8	- 3,9
Insgesamt ...		1 061 225 291	1 095 766 404	1 093 114 584	+	11,5	+	3,3	- 0,2

*) Außenhandelsergebnisse nach Kapiteln können über Genesis-Online abgerufen werden (Tabellen 51000-0005 jährlich, 51000-0006 monatlich bzw. Zeitreihen 51000BJ120 jährlich, 51000BM120 monatlich).

1.9 Werte nach Kapiteln des Warenverzeichnisses für die Außenhandelsstatistik ^{*)}

1.9.2 Einfuhr

Nr. der Klassifikation	Warenbenennung	2011	2012	2013	2011	2012	2013
		in 1 000 Euro			Veränderung zum Vorjahr in %		
01	Lebende Tiere	1 532 611	1 784 198	2 029 437	+	2,2	+ 16,4
02	Fleisch und genießbare Schlachtnieberzeugnisse	5 815 637	5 910 586	6 016 555	+	16,1	+ 1,6
03	Fische und Krebstiere, Weichtiere und andere wirbellose Wassertieren	3 088 934	3 010 081	3 140 054	+	9,4	- 2,6
04	Milch und Milcherzeugnisse; Vogeleier; Honig	6 162 177	6 175 740	6 658 674	+	6,9	+ 0,2
05	Andere Waren tierischen Ursprungs	790 563	903 640	901 133	+	18,7	+ 14,3
06	Lebende Pflanzen und Waren des Blumenhandels	2 827 886	2 806 742	2 609 958	+	8,0	- 0,7
07	Gemüse, Pflanzen, Wurzeln, Knollen, zu Ernährungszwecken	4 549 930	4 790 268	5 207 109	-	5,0	+ 5,3
08	Genießbare Früchte und Nüsse; Schalen von Zitrusfrüchten	6 417 116	6 763 938	7 611 108	+	3,8	+ 5,4
09	Kaffee; Tee; Mate, Gewürze	4 625 769	4 436 995	3 582 715	+	43,0	- 4,1
10	Getreide	2 420 376	2 407 547	2 508 312	+	35,0	- 0,5
11	Müllereierzeugnisse; Malz; Stärke; Imulin; Kleber von Weizen	517 202	496 594	515 304	+	30,9	- 4,0
12	Ölsamen und ölhaltige Früchte; Samen; Stroh und Futter	3 890 498	4 909 896	5 023 253	+	30,6	+ 26,2
13	Schellack; Gummen, Harze und andere Pflanzensäfte	405 150	450 372	450 484	+	9,9	+ 11,2
14	Flechtstoffe und andere Waren pflanzlichen Ursprungs	28 506	26 543	29 459	+	8,6	- 6,9
15	Tierische und pflanzliche Fette und Öle	4 151 889	3 532 216	3 631 248	+	37,2	- 14,9
16	Zubereitungen von Fleisch, Fischen oder von Krebstieren	2 125 043	2 356 163	2 319 623	+	8,3	+ 10,9
17	Zucker und Zuckerwaren	1 396 105	1 584 146	1 639 521	+	13,8	+ 13,5
18	Kakao und Zubereitungen aus Kakao	3 273 920	2 998 208	3 085 616	+	7,7	- 8,4
19	Zubereitungen aus Getreide, Mehl, Stärke; Milch; Backwaren	2 583 686	2 722 358	3 068 288	+	8,6	+ 5,4
20	Zubereitungen von Gemüse, Früchten und and. Pflanzenteilen	4 081 398	4 249 964	4 140 707	+	12,7	+ 4,1
21	Verschiedene Lebensmittelszubereitungen	2 151 627	2 443 694	2 555 018	-	11,3	+ 13,6
22	Getränke, alkoholhaltige Flüssigkeiten und Essig	6 202 285	6 531 759	6 585 081	+	11,8	+ 5,3
23	Rückstände und Abfälle der Lebensmittelindustrie	3 022 450	3 531 024	3 644 039	+	8,1	+ 16,8
24	Tabak und verarbeitete Tabakersatzstoffe	1 872 628	1 851 978	1 825 070	+	20,2	- 1,1
25	Salz; Schwefel; Steine und Erden; Gips, Kalk und Zement	1 974 689	1 834 380	1 762 365	+	8,6	- 7,1
26	Erze sowie Schlacken und Aschen	9 720 689	8 805 220	7 796 787	+	26,8	- 9,4
27	Mineralische Brennstoffe; Mineralöle; bituminöse Stoffe	122 987 015	136 676 052	135 124 079	+	30,7	+ 11,1
28	Anorganische chemische Erzeugnisse	6 886 669	7 336 455	6 217 835	+	6,7	+ 6,5
29	Organische chemische Erzeugnisse	24 973 437	25 368 134	25 087 598	+	16,2	- 1,6
30	Pharmazeutische Erzeugnisse	34 672 747	33 579 525	33 695 448	+	2,2	- 3,2
31	Düngemittel	1 512 232	1 509 767	1 427 072	+	36,6	- 0,2
32	Gerb- und Farbstoffauszüge; Farbstoffe, Anstrichfarben, Lacke	5 038 515	5 255 711	5 631 743	+	17,0	+ 4,3
33	Ätherische Öle; zubereitete Körperpflege- oder Schönheitsmittel	4 530 253	4 844 270	5 327 130	+	4,9	+ 6,9
34	Seifen; Waschmittel, Schuhcreme, Kerzen, Modelliermassen	3 026 522	3 129 641	3 245 980	+	9,5	+ 3,4
35	Eiweißstoffe, modifizierte Stärke; Klebstoffe, Enzyme	1 773 249	1 835 680	1 896 213	+	14,4	+ 3,5
36	Pulver und Sprengstoffe; Zündhölzer	238 073	260 815	229 662	+	2,9	+ 9,6
37	Erzeugnisse zu fotografischen und kinematografischen Zwecken	759 616	768 081	755 063	-	2,0	+ 1,1
38	Verschiedenen Erzeugnisse der chemischen Industrie	11 762 277	11 338 886	11 186 147	+	16,4	- 3,6
39	Kunststoffe und Waren daraus	31 006 347	31 424 543	32 120 119	+	12,9	+ 1,3
40	Kautschuk und Waren daraus	14 281 203	13 422 824	13 191 098	+	30,1	- 6,0
41	Häute, Felle und Leder	934 068	855 540	911 918	+	17,2	- 8,4
42	Lederwaren; Reiseartikel; Handtaschen	2 948 435	2 966 690	3 131 760	+	15,8	+ 0,6
43	Pelzfelle und künstliches Pelzwerk; Waren daraus	193 421	185 170	171 966	+	34,0	- 4,3
44	Holz und Holzwaren; Holzkohle	6 379 180	6 308 115	6 469 689	+	11,2	- 1,1
45	Kork und Korkwaren	102 124	96 426	90 637	-	5,2	- 5,6
46	Flechtwaren und Korbmacherwaren	128 386	119 953	102 219	+	5,0	- 6,6
47	Halbstoffe aus Holz	3 873 631	3 476 436	3 529 910	+	1,7	- 10,3
48	Papier und Pappe; Waren aus Papier oder Pappe	11 923 112	11 400 261	11 199 599	+	4,9	- 4,4
49	Bücher, Zeitungen, Erzeugnisse des graphischen Gewerbes	2 030 009	1 950 790	1 789 478	+	2,8	- 3,9
50	Seide	77 263	80 790	69 409	+	13,7	+ 4,6
51	Wolle, Tierhaare	878 025	793 299	674 237	+	20,3	- 9,6
52	Baumwolle	1 211 200	1 021 301	986 325	+	29,8	- 15,7
53	Andere pflanzliche Spinnstoffe	87 363	77 330	65 210	+	25,3	- 11,5
54	Synthetische oder künstliche Filamente	1 470 433	1 395 121	1 360 557	+	7,1	- 5,1
55	Synthetische oder künstliche Spinnfasern	1 629 480	1 529 663	1 505 978	+	17,7	- 6,1
56	Watte, Filze und Vliesstoffe; Seile und Tawe	1 176 533	1 141 883	1 142 753	+	13,1	- 2,9
57	Teppiche und andere Fußbodenbeläge, aus Spinnstoffen	1 083 170	990 475	981 133	+	5,4	- 8,6
58	Spezialgewebe; getuftete Spinnstoffzerz.; Stickereien	330 271	318 970	276 950	+	3,3	- 3,4
59	Getränke, bestrichene, überzogene Gewebe	1 126 559	1 112 101	1 073 691	+	17,6	- 1,3
60	Gewirke und Gestricke	463 878	465 895	414 650	+	12,9	+ 0,4
61	Kleidung aus Gewirken und Gestricken	13 152 771	12 496 614	13 105 094	+	10,4	- 5,0
62	Kleidung ausgenommen aus Gewirken und Gestricken	13 911 933	13 302 442	13 396 632	+	13,9	- 4,4
63	Andere konfektionierte Spinnstoffwaren; Altwaren	3 363 458	3 144 509	3 095 389	+	17,9	- 6,5
64	Schuhe	6 949 277	6 976 583	7 361 978	+	17,2	+ 0,4
65	Kopfbedeckungen	444 149	425 709	432 719	+	6,7	- 4,2
66	Regenschirme, Sonnenschirme, Stöcke, Peitschen	186 133	168 835	158 495	+	15,1	- 9,3
67	Federn und Daunen; künstliche Blumen, Menschenhaare	163 919	160 935	146 117	+	8,9	- 1,8
68	Waren aus Stein, Gips, Zement, Asbest, Glimmer	2 523 937	2 552 987	2 488 164	+	14,8	+ 1,2
69	Keramische Waren	2 253 779	2 258 428	2 200 437	+	8,3	+ 0,2
70	Glas und Glaswaren	3 996 568	3 894 916	4 006 548	+	5,2	- 2,5
71	Perlen, Edelsteine, Edelmetalle, Schmuck, Münzen	17 036 175	16 243 580	16 128 412	+	28,5	- 4,7
72	Eisen und Stahl	27 481 192	24 193 932	22 383 997	+	24,8	- 12,0
73	Waren aus Eisen und Stahl	17 388 148	16 969 435	16 927 817	+	22,3	- 2,4
74	Kupfer und Waren daraus	11 472 429	10 798 381	10 082 877	+	21,6	- 5,9
75	Nickel und Waren daraus	2 028 758	1 832 918	1 371 639	+	18,6	- 9,7
76	Aluminium und Waren daraus	13 824 086	13 011 976	12 808 820	+	17,2	- 5,9
78	Blei und Waren daraus	360 239	312 338	332 371	+	10,1	- 13,3
79	Zinn und Waren daraus	1 143 392	1 048 097	1 035 573	+	7,5	- 8,3
80	Zinn und Waren daraus	466 633	364 571	386 343	+	38,7	- 21,9
81	Andere unedle Metalle; Cermets; Waren daraus	1 570 858	1 567 049	1 427 629	+	35,8	- 0,2

1.9 Werte nach Kapiteln des Warenverzeichnisses für die Außenhandelsstatistik *)

1.9.2 Einfuhr

Nr. der Klassi- fikation	Warenbenennung	2011	2012	2013			2011	2012	2013	
		in 1 000 Euro			Veränderung zum Vorjahr in %					
82	Werkzeuge, Schneidwaren und Essbestecke	4 106 515	4 139 719	3 962 942	+	19,6	+	0,8	-	4,3
83	Verschiedene Waren aus unedlen Metallen	3 792 681	3 777 023	3 741 993	+	8,7	-	0,4	-	0,9
84	Maschinen, Apparate und mechanische Geräte	109 796 711	109 619 759	107 233 844	+	10,8	-	0,2	-	2,2
85	Elektrische Maschinen, Bild- und Tonwiedergabegeräte	99 168 491	97 148 321	95 416 370	+	3,2	-	2,0	-	1,8
86	Schienenfahrzeuge, Gleismaterial	1 604 582	1 739 962	2 351 192	-	10,1	+	8,4	+	35,1
87	Zugmaschinen, Kraftwagen, Krafträder, Fahrräder	70 195 209	72 042 504	72 374 476	+	18,7	+	2,6	+	0,5
88	Luftfahrzeuge und Raumfahrzeuge	18 398 566	18 520 226	20 033 037	-	8,1	+	0,7	+	8,2
89	Wasserfahrzeuge und schwimmende Vorrichtungen	7 278 857	4 751 276	3 420 992	-	34,4	-	34,7	-	28,0
90	Optische, photographische Instrumente; medizinische Instrumente	26 090 578	26 985 352	27 270 781	+	12,6	+	3,4	+	1,1
91	Uhrmacherwaren	1 755 640	2 102 026	2 157 386	+	25,5	+	19,7	+	2,6
92	Musikinstrumente	502 272	529 369	461 216	+	2,5	+	5,4	-	12,9
93	Waffen und Munition	177 803	207 856	198 220	+	18,2	+	16,9	-	4,6
94	Möbel; Beleuchtungskörper	13 632 606	13 931 089	14 216 802	+	9,0	+	2,2	+	2,1
95	Spielzeug, Sportgeräte	5 588 657	5 067 757	4 621 019	+	3,7	-	9,3	-	8,8
96	Verschiedene Waren	1 433 360	2 194 817	2 242 961	+	12,0	+	53,1	+	2,2
97	Kunstgegenstände, Sammlungsstücke, Antiquitäten	347 714	353 394	370 583	-	5,5	+	1,6	+	4,9
98	Vollständige Fabrikationsanlagen	129 736	43 316	23 829	-	38,7	-	66,6	-	45,0
99	Zusammenstellungen verschiedener Waren	11 681 559	10 696 634	9 369 569	+	4,2	-	8,4	-	12,4
	Insgesamt ...	902 522 833	905 925 476	898 164 436	+	13,2	+	0,4	-	0,9

*) Außenhandelsergebnisse nach Kapiteln können über Genesis-Online abgerufen werden (Tabellen 51000-0005 jährlich, 51000-0006 monatlich bzw. Zeitreihen 51000BJ120 jährlich, 51000BM120 monatlich).

1.10 Werte nach den "Main Industrial Groupings" (MIGS) *)

Nr. der Klassi- fikation	Warenbenennung	2011	2012	2013	2011			2012			2013		
		in 1 000 Euro			Veränderung zum Vorjahr in %								
Ausfuhr													
11	Landwirtschaftsgüter	9 487 898	9 560 741	10 382 252	+	13,1	+	0,8	+	8,6			
21	Vorleistungsgüter	342 545 912	342 160 142	337 762 016	+	11,5	-	0,1	-	1,3			
22	Investitionsgüter	466 802 712	487 898 722	484 429 591	+	12,7	+	4,5	-	0,7			
23	Gebrauchsgüter	27 978 672	27 752 228	30 763 334	+	7,2	-	0,8	+	10,8			
24	Verbrauchsgüter	141 641 962	149 887 266	153 531 772	+	7,5	+	5,8	+	2,4			
25	Energie	23 568 174	28 517 734	30 185 563	+	31,0	+	21,0	+	5,8			
31	Waren, die nicht zugeordnet werden konnten	49 199 960	49 989 571	46 060 055	+	5,7	+	1,6	-	7,9			
	Insgesamt ...	1 061 225 291	1 095 766 404	1 093 114 584	+	11,5	+	3,3	-	0,2			
Einfuhr													
11	Landwirtschaftsgüter	28 373 359	29 006 970	29 275 994	+	14,1	+	2,2	+	0,9			
21	Vorleistungsgüter	279 780 142	266 919 853	261 243 077	+	13,2	-	4,6	-	2,1			
22	Investitionsgüter	255 824 650	256 766 892	254 339 092	+	8,9	+	0,4	-	0,9			
23	Gebrauchsgüter	30 325 609	31 857 884	36 349 866	+	3,6	+	5,1	+	14,1			
24	Verbrauchsgüter	137 045 759	135 897 494	138 082 186	+	9,7	-	0,8	+	1,6			
25	Energie	120 899 321	134 458 192	132 506 792	+	31,6	+	11,2	-	1,5			
31	Waren, die nicht zugeordnet werden konnten	50 273 992	51 018 190	46 367 429	+	13,9	+	1,5	-	9,1			
	Insgesamt ...	902 522 833	905 925 476	898 164 436	+	13,2	+	0,4	-	0,9			

*) Außenhandelsergebnisse nach den MIGS können über Genesis-Online abgerufen werden (Tabellen 51000-0005 jährlich, 51000-0006 monatlich bzw. Zeitreihen 51000BJ520 jährlich, 51000BM520 monatlich).

Die 10 wichtigsten Güterabteilungen Jahr 2013
Ausfuhr
in Milliarden Euro

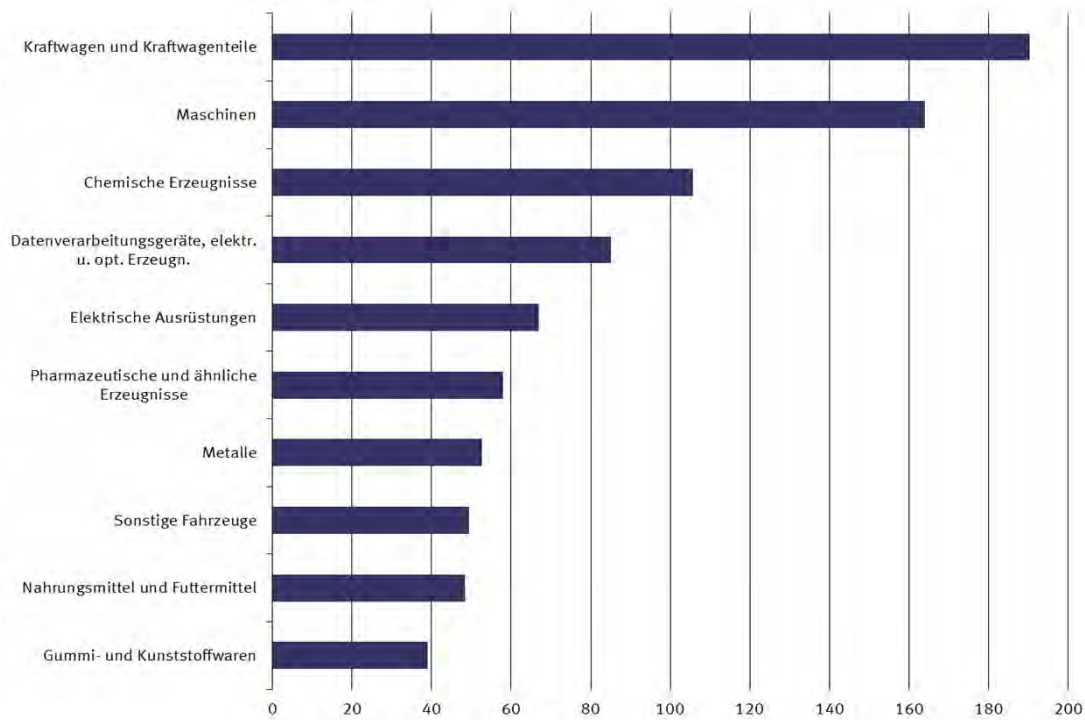

Die 10 wichtigsten Güterabteilungen Jahr 2013
Einfuhr
in Milliarden Euro

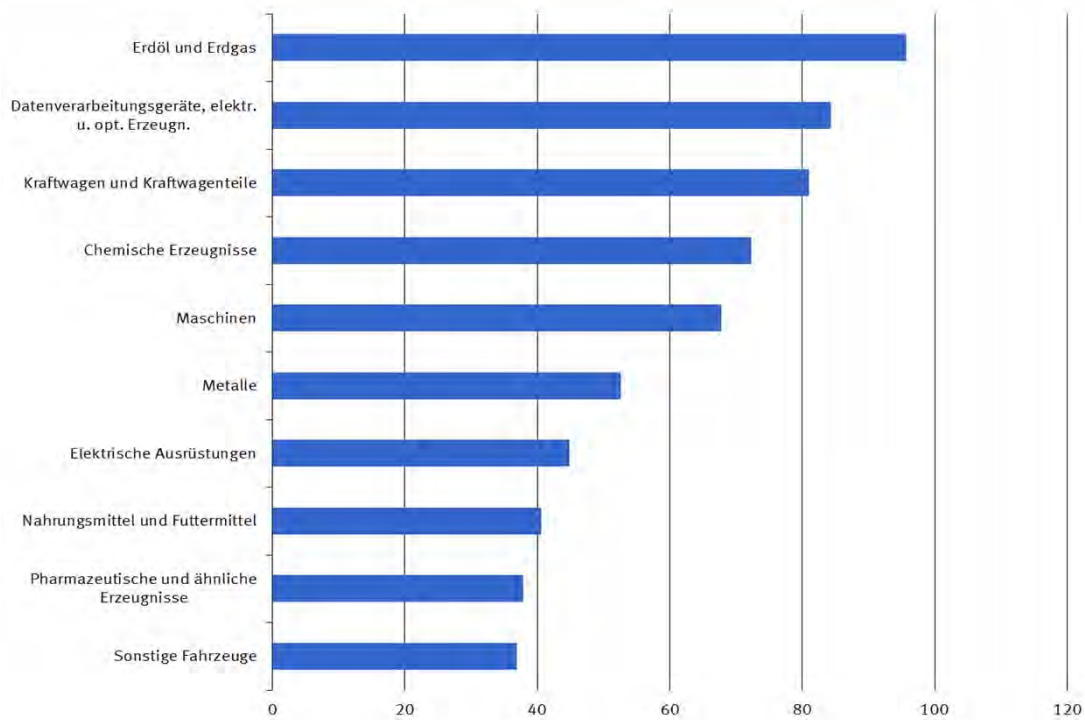

1.11 Werte nach Güterabteilungen des Güterverzeichnisses für Produktionsstatistiken *)

1.11.1 Ausfuhr

Nr. der Klassifikation	Warenbenennung	2011	2012	2013				2011	2012	2013
		in 1 000 Euro						Veränderung zum Vorjahr in %		
01	Erzeugnisse der Landwirtschaft und Jagd	8 844 979	8 975 683	9 781 880	+	13,7	+	1,5	+	9,0
02	Forstwirtschaftliche Erzeugnisse	385 191	347 352	333 595	+	8,0	-	9,8	-	4,0
03	Fische und Fischereierzeugnisse	257 728	237 706	266 777	+	1,7	-	7,8	+	12,2
05	Kohle	117 459	135 497	122 930	+	8,4	+	15,4	-	9,3
06	Erdöl und Erdgas	7 099 086	8 886 471	10 978 436	+	72,0	+	25,2	+	23,5
07	Erze	124 048	163 548	133 178	-	21,4	+	31,8	-	18,6
08	Steine und Erden, sonstige Bergbauerzeugnisse	1 468 376	1 360 250	1 308 484	+	10,0	-	7,4	-	3,8
10	Nahrungsmittel und Futtermittel	43 409 147	46 349 180	48 335 095	+	12,7	+	6,8	+	4,3
11	Getränke	4 556 402	4 858 023	4 989 998	+	6,5	+	6,6	+	2,7
12	Tabakerzeugnisse	3 649 007	3 787 192	3 321 997	+	13,9	+	3,8	-	12,3
13	Textilien	10 762 137	10 447 793	10 425 288	+	11,2	-	2,9	-	0,2
14	Bekleidung	13 919 252	13 538 877	13 882 992	+	7,1	-	2,7	+	2,5
15	Leder und Lederwaren	5 424 954	5 109 254	5 545 671	+	21,7	-	5,8	+	8,5
16	Holz und Holz-, Korb-, Flechtwaren ohne Möbel	6 161 882	5 950 231	6 037 549	+	4,2	-	3,4	+	1,5
17	Papier, Pappe und Waren daraus	19 463 597	19 065 022	18 619 496	+	4,6	-	2,0	-	2,3
19	Kokereierzeugnisse und Mineralölerzeugnisse	13 435 605	15 824 943	15 327 379	+	25,6	+	17,8	-	3,1
20	Chemische Erzeugnisse	101 569 670	105 134 667	105 601 954	+	10,5	+	3,5	+	0,4
21	Pharmazeutische und ähnliche Erzeugnisse	51 608 935	56 944 361	57 967 205	+	2,3	+	10,3	+	1,8
22	Gummi- und Kunststoffwaren	37 960 994	38 473 856	39 068 910	+	11,9	+	1,4	+	1,5
23	Glas und -waren, Keramik, Steine und Erden	13 245 103	12 997 855	13 121 093	+	8,7	-	1,9	+	0,9
24	Metalle	60 826 378	58 514 854	52 687 553	+	22,0	-	3,8	-	10,0
25	Metallerzeugnisse	37 104 069	37 572 029	38 374 775	+	12,8	+	1,3	+	2,1
26	Datenverarbeitungsgeräte, elektr. u. opt. Erzeugn.	85 826 341	86 933 449	84 996 854	+	3,5	+	1,3	-	2,2
27	Elektrische Ausrüstungen	66 616 900	66 085 806	67 009 445	+	10,5	-	0,8	+	1,4
28	Maschinen	163 023 933	165 632 601	164 052 983	+	15,0	+	1,6	-	1,0
29	Kraftwagen und Kraftwagenteile	185 510 204	191 091 697	190 243 515	+	15,2	+	3,0	-	0,4
30	Sonstige Fahrzeuge	41 583 946	50 917 952	49 426 250	+	5,0	+	22,4	-	2,9
31	Möbel	8 508 255	8 606 445	8 449 727	+	11,9	+	1,2	-	1,8
35	Energieversorgung	2 916 024	3 670 824	3 756 819	-	4,5	+	25,9	+	2,3
89	Sonstige Waren	65 845 690	68 152 985	68 946 756	+	6,1	+	3,5	+	1,2
Insgesamt ...		1 061 225 291	1 095 766 404	1 093 114 584	+	11,5	+	3,3	-	0,2

*) Außenhandelsergebnisse nach GP-2-Stellern können über Genesis-Online abgerufen werden (Tabellen 51000-0005 jährlich, 51000-0006 monatlich bzw. Zeitreihen 51000BJ220 jährlich, 51000BM220 monatlich).

1.11 Werte nach Güterabteilungen des Güterverzeichnisses für Produktionsstatistiken ^{*)}

1.11.2 Einfuhr

Nr. der Klassifikation	Warenbenennung	2011	2012	2013				
		in 1 000 Euro			Veränderung zum Vorjahr in %			
01	Erzeugnisse der Landwirtschaft und Jagd	27 144 991	27 873 185	27 928 602	+	14,4	+	0,2
02	Forstwirtschaftliche Erzeugnisse	705 490	653 487	776 065	+	6,4	-	18,8
03	Fische und Fischereierzeugnisse	522 878	480 298	571 327	+	5,9	-	19,0
05	Kohle	4 878 395	4 608 530	4 178 805	+	34,4	-	9,3
06	Erdöl und Erdgas	83 722 537	97 678 234	95 635 518	+	32,0	+	2,1
07	Erze	9 291 951	8 300 444	7 342 905	+	27,6	-	11,5
08	Steine und Erden, sonstige Bergbauerzeugnisse	1 695 754	1 553 432	1 500 491	+	10,3	-	3,4
10	Nahrungsmittel und Futtermittel	39 001 798	39 631 842	40 615 593	+	12,8	+	2,5
11	Getränke	5 110 184	5 261 037	5 529 066	+	9,2	+	5,1
12	Tabakerzeugnisse	1 080 300	1 070 285	1 029 232	+	32,4	-	3,8
13	Textilien	10 491 697	9 821 470	9 954 436	+	14,2	-	1,4
14	Bekleidung	27 435 756	25 943 256	26 887 475	+	12,7	-	3,6
15	Leder und Lederwaren	9 647 666	9 639 363	10 226 129	+	17,7	-	6,1
16	Holz und Holz-, Kork-, Korb-, Flechtwaren ohne Möbel	5 499 368	5 414 432	5 434 013	+	11,0	-	0,4
17	Papier, Pappe und Waren daraus	14 645 894	14 361 643	14 179 872	+	3,4	-	1,3
19	Kokereierzeugnisse und Mineralölerzeugnisse	29 750 137	29 869 074	30 878 442	+	30,6	+	3,4
20	Chemische Erzeugnisse	72 117 572	72 657 309	72 280 594	+	13,0	+	0,5
21	Pharmazeutische und ähnliche Erzeugnisse	39 141 469	38 713 475	37 927 127	+	3,6	-	2,0
22	Gummi- und Kunststoffwaren	25 707 906	25 554 964	25 922 832	+	18,3	-	1,4
23	Glas und -waren, Keramik, Steine und Erden	8 884 431	8 757 960	8 763 401	+	9,5	-	0,1
24	Metalle	62 441 644	55 805 140	52 609 414	+	22,8	-	5,7
25	Metallerzeugnisse	23 617 511	24 102 815	24 047 435	+	16,8	+	0,2
26	Datenverarbeitungsgeräte, elektr. u. opt. Erzeugn.	90 883 717	89 583 578	84 273 512	-	1,9	-	5,9
27	Elektrische Ausrüstungen	43 336 399	43 791 700	44 814 796	+	12,2	+	2,3
28	Maschinen	71 808 434	68 822 236	67 798 840	+	17,3	-	1,5
29	Kraftwagen und Kraftwagenteile	81 925 347	82 454 180	81 049 853	+	16,7	+	1,7
30	Sonstige Fahrzeuge	36 366 838	36 237 600	36 895 739	-	11,3	-	1,8
31	Möbel	9 736 220	9 765 860	9 854 308	+	8,6	+	0,9
35	Energieversorgung	2 548 252	2 302 354	1 814 027	+	27,1	-	21,2
89	Sonstige Waren	63 382 297	65 216 292	67 444 589	+	14,3	+	3,4
	Insgesamt ...	902 522 833	905 925 476	898 164 436	+	13,2	+	0,9

^{*)} Außenhandelsergebnisse nach GP-2-Stellern können über Genesis-Online abgerufen werden (Tabellen 51000-0005 jährlich, 51000-0006 monatlich bzw. Zeitreihen 51000BJ220 jährlich, 51000BM220 monatlich).

1.12 Werte nach Warengruppen der Ernährungswirtschaft und der Gewerblichen Wirtschaft *)

1.12.1 Ausfuhr

Jahr Monat	Insgesamt ¹⁾	Ernährungswirtschaft					Gewerbliche Wirtschaft					
		Zu- sammen	Lebende Tiere	Nahrungsmittel		Genuss- mittel	Zu- sammen	Roh- stoffe	Halb- waren	Fertigwaren		
				tieri- schen Ursprungs	pflanz- lichen					Zu- sammen	Vor- erzeugnisse	End- erzeugnisse

in Millionen Euro

1999	510 008	24 107	581	7 522	11 849	4 156	473 330	3 646	21 983	447 702	68 479	379 223
2000	597 440	28 021	665	9 283	13 471	4 601	559 309	6 515	25 410	527 384	81 654	445 730
2001	638 268	30 376	583	10 210	14 489	5 093	596 781	7 428	24 948	564 405	82 575	481 830
2002	651 320	31 105	680	9 802	15 483	5 140	611 866	7 362	25 216	579 289	82 597	496 692
2003	664 455	32 035	655	10 794	15 609	4 977	620 155	8 026	25 707	586 422	82 086	504 337
2004	731 544	33 811	758	11 656	16 103	5 294	684 335	8 760	31 737	643 838	92 894	550 944
2005	786 266	37 064	811	12 640	17 076	6 537	733 625	8 433	37 781	687 411	100 156	587 255
2006	893 042	40 614	792	13 833	18 929	7 061	832 781	9 016	49 985	773 780	116 598	657 182
2007	965 236	45 986	837	15 986	21 314	7 849	898 199	9 255	54 413	834 530	123 334	711 196
2008	984 140	51 886	849	17 770	24 699	8 569	916 059	9 736	58 665	847 658	125 918	721 740
2009	803 312	49 248	975	16 606	23 380	8 286	738 893	7 537	41 039	690 317	94 931	595 386
2010	951 959	53 324	1 047	18 315	24 879	9 083	882 310	10 546	53 213	818 551	114 756	703 795
2011	1 061 225	59 744	1 237	20 555	27 595	10 357	983 780	14 792	63 942	905 046	127 140	777 907
2012	1 095 766	63 462	1 359	21 412	29 980	10 710	1 015 814	16 153	70 147	929 513	126 229	803 284
2013	1 093 115	66 049	1 355	22 518	32 093	10 083	1 008 236	17 789	64 693	925 754	122 785	802 969

in Millionen US-Dollar

1999	542 864	25 659	619	8 006	12 617	4 417	503 894	3 880	23 388	476 626	72 900	403 726
2000	550 227	25 106	613	7 789	12 401	4 303	515 801	4 059	27 265	484 476	76 022	408 454
2001	571 462	27 189	523	9 134	12 975	4 557	534 324	6 650	22 341	505 333	73 946	431 387
2002	616 057	29 430	643	9 283	14 637	4 867	578 735	6 942	23 861	547 932	78 053	469 878
2003	751 841	36 248	742	12 209	17 668	5 629	701 646	9 086	29 074	663 486	92 753	570 733
2004	909 474	42 050	943	14 495	20 032	6 580	850 767	10 917	39 476	800 375	115 434	684 941
2005	977 204	46 055	1 006	15 716	21 219	8 113	911 868	10 507	46 921	854 441	124 581	729 860
2006	1 122 059	51 043	993	17 387	23 782	8 882	1 046 258	11 299	62 815	972 143	146 487	825 656
2007	1 323 741	63 165	1 148	21 968	29 268	10 781	1 231 616	12 670	74 619	1 144 326	168 915	975 411
2008	1 450 572	76 270	1 246	26 143	36 258	12 623	1 350 566	14 318	86 844	1 249 404	186 205	1 063 200
2009	1 121 034	68 655	1 360	23 158	32 585	11 552	1 031 128	10 473	57 291	963 364	132 378	830 986
2010	1 261 480	70 707	1 387	24 278	33 018	12 023	1 169 125	14 011	70 480	1 084 635	151 994	932 641
2011	1 477 278	83 160	1 719	28 624	38 387	14 429	1 369 472	20 533	88 989	1 259 950	177 167	1 082 783
2012	1 408 394	81 561	1 746	27 518	38 540	13 757	1 305 635	20 797	90 196	1 194 641	162 238	1 032 403
2013	1 451 630	87 717	1 801	29 906	42 624	13 386	1 338 864	23 636	85 890	1 229 338	162 961	1 066 377

Anteil der Warengruppen in Prozent ²⁾

1999	100	4,7	0,1	1,5	2,3	0,8	92,8	0,7	4,3	87,8	13,4	74,4
2000	100	4,7	0,1	1,6	2,3	0,8	93,6	1,1	4,3	88,3	13,7	74,6
2001	100	4,8	0,1	1,6	2,3	0,8	93,5	1,2	3,9	88,4	12,9	75,5
2002	100	4,8	0,1	1,5	2,4	0,8	93,9	1,1	3,9	88,9	12,7	76,3
2003	100	4,8	0,1	1,6	2,3	0,7	93,3	1,2	3,9	88,3	12,4	75,9
2004	100	4,6	0,1	1,6	2,2	0,7	93,5	1,2	4,3	88,0	12,7	75,3
2005	100	4,7	0,1	1,6	2,2	0,8	93,3	1,1	4,8	87,4	12,7	74,7
2006	100	4,5	0,1	1,5	2,1	0,8	93,3	1,0	5,6	86,6	13,1	73,6
2007	100	4,8	0,1	1,7	2,2	0,8	93,1	1,0	5,6	86,5	12,8	73,7
2008	100	5,3	0,1	1,8	2,5	0,9	93,1	1,0	6,0	86,1	12,8	73,3
2009	100	6,1	0,1	2,1	2,9	1,0	92,0	0,9	5,1	85,9	11,8	74,1
2010	100	5,6	0,1	1,9	2,6	1,0	92,7	1,1	5,6	86,0	12,1	73,9
2011	100	5,6	0,1	1,9	2,6	1,0	92,7	1,4	6,0	85,3	12,0	73,3
2012	100	5,8	0,1	2,0	2,7	1,0	92,7	1,5	6,4	84,8	11,5	73,3
2013	100	6,0	0,1	2,1	2,9	0,9	92,2	1,6	5,9	84,7	11,2	73,5

*) Außenhandelsergebnisse nach EGV-1-Stellern können über Genesis-Online abgerufen werden (Tabellen 51000-0005 jährlich, 51000-0006 monatlich bzw. Zeitreihen 51000BJ310 jährlich, 51000BM310 monatlich).

1) Rückwaren und Ersatzlieferungen sind nicht in den einzelnen Warengruppen, sondern nur in der Gesamtausfuhr enthalten.

2) Errechnet aus Werten in 1000 Euro.

1.12 Werte nach Warengruppen der Ernährungswirtschaft und der Gewerblichen Wirtschaft *)

1.12.2 Einfuhr

Jahr Monat	Insgesamt ¹⁾	Ernährungswirtschaft					Gewerbliche Wirtschaft					
		Zu- sammen	Lebende Tiere	Nahrungsmittel		Genuss- mittel	Zu- sammen	Roh- stoffe	Halb- waren	Fertigwaren		
				tier- schen Ursprungs	pflanz- lichen					Zu- sammen	Vor- erzeugnisse	End- erzeugnisse

in Millionen Euro

1999	444 797	38 835	380	10 063	22 080	6 312	380 102	19 031	32 223	328 847	48 459	280 389
2000	538 311	41 479	456	11 171	23 464	6 388	470 973	41 653	40 030	389 290	58 905	330 386
2001	542 774	43 412	545	11 853	24 697	6 316	481 221	42 411	37 413	401 397	63 087	338 310
2002	518 532	43 810	490	11 694	25 522	6 103	460 519	40 244	33 213	387 063	53 920	333 143
2003	534 534	44 602	500	11 873	26 380	5 849	469 885	43 648	32 865	393 373	55 212	338 160
2004	575 448	45 211	639	12 066	26 494	6 013	508 674	47 458	40 100	421 115	61 894	359 221
2005	628 087	47 165	802	12 670	27 199	6 494	559 682	63 487	48 401	447 795	66 660	381 135
2006	733 994	51 590	1 020	13 814	29 566	7 190	653 648	79 208	63 108	511 332	79 176	432 157
2007	769 887	56 973	1 034	15 407	32 891	7 641	683 664	76 153	66 910	540 601	90 868	449 733
2008	805 842	61 755	1 283	16 084	36 091	8 297	717 790	99 251	74 360	544 178	91 322	452 856
2009	664 615	58 956	1 448	15 206	33 933	8 370	582 761	66 929	48 863	466 969	66 997	399 973
2010	797 097	63 311	1 436	16 497	36 211	9 167	709 982	81 406	72 981	555 595	83 858	471 737
2011	902 523	71 273	1 472	18 168	40 214	11 419	803 818	106 685	87 747	609 386	99 246	510 140
2012	905 925	73 048	1 696	18 461	41 763	11 129	804 150	118 317	84 134	601 699	95 176	506 523
2013	898 164	74 646	1 774	18 945	43 476	10 451	791 741	114 532	81 945	595 264	92 281	502 984

in Millionen US-Dollar

1999	473 543	41 384	403	10 722	23 541	6 718	404 629	20 169	34 307	350 153	51 622	298 532
2000	495 450	38 270	419	10 302	21 668	5 881	433 399	38 288	36 747	358 364	54 163	304 201
2001	486 060	38 854	487	10 613	22 101	5 652	430 982	38 000	33 502	359 480	56 430	303 050
2002	490 520	41 443	464	11 089	24 111	5 779	435 610	38 068	31 450	366 092	50 971	315 121
2003	604 755	50 477	565	13 445	29 847	6 620	531 579	49 360	37 165	445 054	62 445	382 609
2004	715 876	56 237	795	15 026	32 932	7 484	632 754	59 156	49 886	523 712	76 947	446 766
2005	779 917	58 597	999	15 730	33 815	8 052	695 024	78 737	60 125	556 161	82 897	473 264
2006	922 342	64 823	1 281	17 365	37 136	9 040	821 200	99 386	79 349	642 466	99 543	542 922
2007	1 055 938	78 203	1 412	21 161	45 139	10 492	937 482	104 722	91 742	741 018	124 435	616 583
2008	1 185 927	90 796	1 883	23 619	53 147	12 148	1 056 772	146 192	109 659	800 921	134 933	665 988
2009	926 458	82 050	2 009	21 207	47 161	11 672	812 384	93 272	68 159	650 954	93 402	557 552
2010	1 056 095	83 969	1 905	21 887	48 025	12 152	940 571	107 884	96 555	736 131	111 073	625 059
2011	1 256 443	99 194	2 051	25 270	55 986	15 888	1 119 067	148 334	122 339	848 394	138 315	710 079
2012	1 164 649	93 929	2 181	23 743	53 704	14 301	1 033 830	152 341	108 140	773 349	122 333	651 016
2013	1 192 747	99 139	2 356	25 179	57 727	13 877	1 051 347	152 153	108 746	790 449	122 464	667 985

Anteil der Warengruppen in Prozent ²⁾

1999	100	8,7	0,1	2,3	5,0	1,4	85,5	4,3	7,2	73,9	10,9	63,0
2000	100	7,7	0,1	2,1	4,4	1,2	87,5	7,7	7,4	72,3	10,9	61,4
2001	100	8,0	0,1	2,2	4,6	1,2	88,7	7,8	6,9	74,0	11,6	62,3
2002	100	8,4	0,1	2,3	4,9	1,2	88,8	7,8	6,4	74,6	10,4	64,2
2003	100	8,3	0,1	2,2	4,9	1,1	87,9	8,2	6,1	73,6	10,3	63,3
2004	100	7,9	0,1	2,1	4,6	1,0	88,4	8,2	7,0	73,2	10,8	62,4
2005	100	7,5	0,1	2,0	4,3	1,0	89,1	10,1	7,7	71,3	10,6	60,7
2006	100	7,0	0,1	1,9	4,0	1,0	89,1	10,8	8,6	69,7	10,8	58,9
2007	100	7,4	0,1	2,0	4,3	1,0	88,8	9,9	8,7	70,2	11,8	58,4
2008	100	7,7	0,2	2,0	4,5	1,0	89,1	12,3	9,2	67,5	11,3	56,2
2009	100	8,9	0,2	2,3	5,1	1,3	87,7	10,1	7,4	70,3	10,1	60,2
2010	100	7,9	0,2	2,1	4,5	1,1	89,1	10,2	9,2	69,7	10,5	59,2
2011	100	7,9	0,2	2,0	4,5	1,3	89,1	11,8	9,7	67,5	11,0	56,5
2012	100	8,1	0,2	2,0	4,6	1,2	88,8	13,1	9,3	66,4	10,5	55,9
2013	100	8,3	0,2	2,1	4,8	1,2	88,2	12,8	9,1	66,3	10,3	56,0

*) Außenhandelsergebnisse nach EGW-1-Stellern können über Genesis-Online abgerufen werden (Tabellen 51000-0005 jährlich, 51000-0006 monatlich bzw. Zeitreihen 51000BJ310 jährlich, 51000BM310 monatlich).

1) Rückwaren und Ersatzlieferungen sind nicht in den einzelnen Warengruppen, sondern nur in der Gesamteinfuhr enthalten.

2) Errechnet aus Werten in 1000 Euro.

1.13 Werte nach Warengruppen der Ernährungswirtschaft und der Gewerblichen Wirtschaft ^{*)}

Nr. der Klassifikation	Warenbenennung	2011	2012	2013	2011	2012	2013
		in 1 000 Euro			Veränderung zum Vorjahr in %		
	Ausfuhr						
	Insgesamt						
1 - 4 Ernährungswirtschaft		59 744 358	63 461 928	66 049 254	+ 12,0	+ 6,2	+ 4,1
5 - 8 Gewerbliche Wirtschaft		983 779 855	1 015 814 085	1 008 235 623	+ 11,5	+ 3,3	- 0,7
7 + 8 Fertigwaren		905 046 219	929 513 270	925 753 600	+ 10,6	+ 2,7	- 0,4
1 Lebende Tiere		1 237 110	1 359 074	1 355 477	+ 18,1	+ 9,9	- 0,3
2 Nahrungsmittel tierischen Ursprungs		20 555 318	21 412 464	22 517 505	+ 12,2	+ 4,2	+ 5,2
3 Nahrungsmittel pflanzlichen Ursprungs		27 595 208	29 980 121	32 093 437	+ 10,9	+ 8,6	+ 7,0
4 Genussmittel		10 356 721	10 710 268	10 082 835	+ 14,0	+ 3,4	- 5,9
5 Rohstoffe		14 791 555	16 153 336	17 789 151	+ 40,3	+ 9,2	+ 10,1
6 Halbwaren		63 942 081	70 147 479	64 692 872	+ 20,2	+ 9,7	- 7,8
7 Vorerzeugnisse		127 139 550	126 229 362	122 784 950	+ 10,8	- 0,7	- 2,7
8 Enderzeugnisse		777 906 668	803 283 907	802 968 651	+ 10,5	+ 3,3	+ 0,0
9 Andere nicht aufgliederbare Warenverkehre		17 701 078	16 490 391	18 829 707	+ 8,4	- 6,8	+ 14,2
Insgesamt ...		1 061 225 291	1 095 766 404	1 093 114 584	+ 11,5	+ 3,3	- 0,2
	EU-Länder						
1 - 4 Ernährungswirtschaft		46 573 824	48 662 213	51 020 651	+ 10,5	+ 4,5	+ 4,8
5 - 8 Gewerbliche Wirtschaft		568 429 548	559 977 075	555 650 969	+ 10,0	- 1,5	- 0,8
7 + 8 Fertigwaren		512 872 569	501 416 508	497 705 426	+ 8,7	- 2,2	- 0,7
1 Lebende Tiere		935 855	1 109 445	1 098 446	+ 14,1	+ 18,5	- 1,0
2 Nahrungsmittel tierischen Ursprungs		17 224 179	17 657 024	19 084 307	+ 10,1	+ 2,5	+ 8,1
3 Nahrungsmittel pflanzlichen Ursprungs		21 559 223	23 012 277	24 290 186	+ 10,4	+ 6,7	+ 5,6
4 Genussmittel		6 854 561	6 883 468	6 547 714	+ 11,8	+ 0,4	- 4,9
5 Rohstoffe		11 811 056	12 942 665	15 169 422	+ 46,8	+ 9,6	+ 17,2
6 Halbwaren		43 745 925	45 617 904	42 776 121	+ 19,2	+ 4,3	- 6,2
7 Vorerzeugnisse		80 606 410	77 992 990	76 300 355	+ 12,8	- 3,2	- 2,2
8 Enderzeugnisse		432 266 161	423 423 518	421 405 073	+ 8,0	- 2,0	- 0,5
9 Andere nicht aufgliederbare Warenverkehre		14 949 427	14 034 448	16 800 524	+ 4,8	- 6,1	+ 19,7
Insgesamt ...		629 952 798	622 673 739	623 472 142	+ 10,0	- 1,2	+ 0,1
	Drittländer						
1 - 4 Ernährungswirtschaft		13 170 539	14 799 715	15 028 603	+ 17,7	+ 12,4	+ 1,5
5 - 8 Gewerbliche Wirtschaft		415 350 303	455 837 010	452 584 657	+ 13,5	+ 9,7	- 0,7
7 + 8 Fertigwaren		392 173 649	428 096 760	428 048 170	+ 13,1	+ 9,2	+ 0,0
1 Lebende Tiere		301 257	249 627	257 034	+ 32,8	- 17,1	+ 3,0
2 Nahrungsmittel tierischen Ursprungs		3 331 138	3 755 436	3 433 197	+ 24,8	+ 12,7	- 8,6
3 Nahrungsmittel pflanzlichen Ursprungs		6 035 988	6 967 854	7 803 248	+ 12,9	+ 15,4	+ 12,0
4 Genussmittel		3 502 164	3 826 810	3 535 118	+ 18,6	+ 9,3	- 7,6
5 Rohstoffe		2 980 503	3 210 673	2 619 734	+ 19,3	+ 7,7	- 18,4
6 Halbwaren		20 196 150	24 529 575	21 916 756	+ 22,3	+ 21,5	- 10,7
7 Vorerzeugnisse		46 533 151	48 236 377	46 484 602	+ 7,5	+ 3,7	- 3,6
8 Enderzeugnisse		345 640 504	379 860 386	381 563 580	+ 13,9	+ 9,9	+ 0,4
9 Andere nicht aufgliederbare Warenverkehre		2 751 651	2 455 941	2 029 190	+ 33,7	- 10,7	- 17,4
Insgesamt ...		431 272 494	473 092 660	469 642 440	+ 13,8	+ 9,7	- 0,7
	Einfuhr						
	Insgesamt						
1 - 4 Ernährungswirtschaft		71 272 699	73 048 336	74 645 787	+ 12,6	+ 2,5	+ 2,2
5 - 8 Gewerbliche Wirtschaft		803 818 244	804 150 353	791 740 895	+ 13,2	+ 0,0	- 1,5
7 + 8 Fertigwaren		609 386 212	601 698 988	595 264 468	+ 9,7	- 1,3	- 1,1
1 Lebende Tiere		1 471 915	1 695 936	1 773 963	+ 2,5	+ 15,2	+ 4,6
2 Nahrungsmittel tierischen Ursprungs		18 167 697	18 460 913	18 944 886	+ 10,1	+ 1,6	+ 2,6
3 Nahrungsmittel pflanzlichen Ursprungs		40 214 141	41 762 725	43 476 387	+ 11,1	+ 3,9	+ 4,1
4 Genussmittel		11 418 946	11 128 761	10 450 551	+ 24,6	- 2,5	- 6,1
5 Rohstoffe		106 685 132	118 317 404	114 531 735	+ 31,1	+ 10,9	- 3,2
6 Halbwaren		87 746 900	84 133 961	81 944 692	+ 20,2	- 4,1	- 2,6
7 Vorerzeugnisse		99 246 156	95 176 166	92 280 912	+ 18,4	- 4,1	- 3,0
8 Enderzeugnisse		510 140 057	506 522 822	502 983 555	+ 8,1	- 0,7	- 0,7
9 Andere nicht aufgliederbare Warenverkehre		27 431 890	28 726 787	31 777 754	+ 15,2	+ 4,7	+ 10,6
Insgesamt ...		902 522 833	905 925 476	898 164 436	+ 13,2	+ 0,4	- 0,9
	EU-Länder						
1 - 4 Ernährungswirtschaft		48 021 086	49 753 707	52 241 600	+ 10,0	+ 3,6	+ 5,0
5 - 8 Gewerbliche Wirtschaft		436 157 678	430 785 795	434 495 356	+ 14,1	- 1,2	+ 0,9
7 + 8 Fertigwaren		352 569 588	345 776 604	348 220 718	+ 12,0	- 1,9	+ 0,7
1 Lebende Tiere		1 450 994	1 670 433	1 752 348	+ 2,4	+ 15,1	+ 4,9
2 Nahrungsmittel tierischen Ursprungs		13 500 710	13 887 117	14 598 191	+ 10,4	+ 2,9	+ 5,1
3 Nahrungsmittel pflanzlichen Ursprungs		26 997 090	28 282 937	29 857 497	+ 8,6	+ 4,8	+ 5,6
4 Genussmittel		6 072 293	5 913 217	6 033 564	+ 18,4	- 2,6	+ 2,0
5 Rohstoffe		23 345 685	26 455 767	30 165 912	+ 28,6	+ 13,3	+ 14,0
6 Halbwaren		60 242 405	58 553 424	56 108 721	+ 22,3	- 2,8	- 4,2
7 Vorerzeugnisse		70 985 754	67 013 906	65 083 362	+ 18,2	- 5,6	- 2,9
8 Enderzeugnisse		281 583 833	278 762 696	283 137 360	+ 10,5	- 1,0	+ 1,6
9 Andere nicht aufgliederbare Warenverkehre		22 031 769	23 954 140	26 726 381	+ 15,0	+ 8,7	+ 11,6
Insgesamt ...		506 210 530	504 493 642	513 463 334	+ 13,7	- 0,3	+ 1,8

1.13 Werte nach Warengruppen der Ernährungswirtschaft und der Gewerblichen Wirtschaft ^{*)}

Nr. der Klassifikation	Warenbenennung	2011	2012	2013	2011	2012	2013
		in 1 000 Euro			Veränderung zum Vorjahr in %		
	Drittländer						
1 - 4 Ernährungswirtschaft		23 251 620	23 294 626	22 404 186	+ 18,2	+ 0,2	- 3,8
5 - 8 Gewerbliche Wirtschaft		367 660 574	373 364 557	357 245 541	+ 12,2	+ 1,6	- 4,3
7 + 8 Fertigwaren		256 816 611	255 922 384	247 043 747	+ 6,7	- 0,3	- 3,5
1 Lebende Tiere		20 923	25 497	21 621	+ 4,6	+ 21,9	- 15,2
2 Nahrungsmittel tierischen Ursprungs		4 666 986	4 573 796	4 346 692	+ 9,4	- 2,0	- 5,0
3 Nahrungsmittel pflanzlichen Ursprungs		13 217 052	13 479 787	13 618 888	+ 16,5	+ 2,0	+ 1,0
4 Genussmittel		5 346 653	5 215 541	4 416 988	+ 32,4	- 2,5	- 15,3
5 Rohstoffe		83 339 446	91 861 634	84 365 820	+ 31,8	+ 10,2	- 8,2
6 Halbwaren		27 504 496	25 580 541	25 835 967	+ 15,9	- 7,0	+ 1,0
7 Vorerzeugnisse		28 260 399	28 162 260	27 197 555	+ 18,7	- 0,3	- 3,4
8 Enderzeugnisse		228 556 223	227 760 126	219 846 201	+ 5,4	- 0,3	- 3,5
9 Andere nicht aufgliederbare Warenverkehre		5 400 119	4 772 643	5 051 375	+ 16,1	- 11,6	+ 5,8
	Insgesamt ...	396 312 307	401 431 830	384 701 098	+ 12,6	+ 1,3	- 4,2

*) Außenhandelsergebnisse nach EGW-1-Stellern können über Genesis-Online abgerufen werden (Tabellen 51000-0005 jährlich, 51000-0006 monatlich bzw. Zeitreihen 51000BJ310 jährlich, 51000BM310 monatlich); Außenhandelsergebnisse nach EGW-1-Stellern und Ländergruppen

1.14 Mengen und Werte nach Warengruppen der Ernährungswirtschaft und der Gewerblichen Wirtschaft ^{*)}

1.14.1 Ausfuhr

Nr. der Klassifikation	Warenbenennung	2011	2012	2013	2011	2012	2013
		in Tonnen			in 1 000 Euro		
101	Pferde	2 686	2 582	2 808	152 944	130 651	163 552
102	Rinder	97 618	75 618	77 516	301 631	244 566	225 880
103	Schweine	153 027	206 939	201 491	241 184	378 119	357 502
105	Schafe	1 443	1 496	637	4 140	5 430	2 013
107	Hausgeflügel	468 160	499 801	482 731	511 849	574 954	582 588
109	Andere lebende Tiere	640	466	407	25 361	25 353	23 943
201	Milch und Milchzeugnisse, ausgenommen Butter und Käse	4 906 511	4 727 562	4 646 656	4 525 411	4 505 319	5 068 618
202	Butter und andere Fettstoffe aus der Milch, einschl. Milchstreichfette	107 560	119 499	141 745	440 863	406 877	538 522
203	Käse	1 056 645	1 124 287	1 156 109	3 411 415	3 528 650	3 883 436
204	Fleisch und Fleischwaren	3 884 649	3 909 110	3 922 604	8 944 384	9 565 935	9 553 591
206	Fische und Krebstiere, Weichtiere	574 809	547 615	570 070	1 819 999	1 793 040	1 909 293
208	Tierische Öle und Fette	275 864	284 005	302 408	213 956	235 020	221 417
209	Eier, Eiweiß und Eigelb	169 330	166 102	157 134	245 563	313 343	285 498
211	Fischmehl, Fleischmehl und ähnliche Erzeugnisse	473 295	526 003	447 902	312 437	382 409	353 455
219	Andere Nahrungsmittel tierischen Ursprungs	477 460	485 879	545 236	641 290	681 871	703 674
301	Weizen	6 426 631	6 993 095	8 313 503	1 479 243	1 730 005	2 038 220
302	Roggen	231 594	214 496	496 955	54 521	54 825	104 627
303	Gerste	2 319 105	1 534 748	2 915 392	475 521	348 474	635 165
304	Hafer	39 866	36 568	47 768	9 491	9 561	11 479
305	Mais	798 890	1 072 518	931 105	221 832	299 344	287 652
308	Sorghum, Hirse und sonstiges Getreide, ausgenommen Reis	120 348	141 129	173 127	33 274	40 957	48 495
309	Reis und Reiserzeugnisse	101 797	85 288	85 707	84 726	76 692	76 939
310	Getreideerzeugnisse, ausgenommen Reiserzeugnisse	1 133 140	1 239 837	1 334 385	533 289	583 099	666 854
315	Backwaren und andere Zubereitungen aus Getreide	2 062 522	2 124 830	2 194 041	4 358 810	4 700 819	4 931 859
316	Malz	397 756	479 057	503 179	158 230	219 911	231 185
320	Saat- und Pflanzgut, ausgenommen Ölsaaten und sonstige Samen	58 147	52 188	45 449	381 137	364 604	366 162
325	Hülsenfrüchte	32 495	35 993	38 570	26 794	32 021	35 348
335	Grün- und Raufutter	268 983	253 081	365 263	43 789	41 216	47 115
340	Kartoffeln und Kartoffelerzeugnisse	2 311 096	2 829 434	2 973 010	887 871	939 238	1 048 790
345	Gemüse und sonstige Küchengewächse, frisch	442 297	448 615	467 979	335 386	351 276	372 857
350	Frischobst, ausgenommen Südfrüchte	237 651	266 618	235 420	261 559	283 316	291 674
355	Südfrüchte	535 771	422 787	483 601	438 565	368 814	429 733
360	Schalen- und Trockenfrüchte	139 517	135 859	148 832	670 263	720 914	833 364
370	Gemüsezubereitungen und Gemüsekonserven	403 002	406 869	428 869	569 820	578 746	634 751
372	Obstzubereitungen und Obstkonserven	260 372	261 147	258 558	475 908	523 397	529 886
375	Obst- und Gemüsesäfte	863 219	865 150	897 296	728 584	740 233	746 284
377	Kakao und Kakaoverzeugnisse	933 721	921 995	991 676	3 499 952	3 589 974	3 783 367
379	Gewürze	33 615	32 382	36 876	177 300	197 589	229 689
381	Zuckerrüben, Zucker und Zuckererzeugnisse	1 698 504	1 738 576	1 588 650	1 615 914	1 869 647	1 794 599
383	Ölfrüchte	385 538	284 266	252 909	296 894	270 658	277 727
385	Pflanzliche Öle und Fette	1 854 681	2 270 898	2 570 088	2 108 846	2 469 782	2 477 503
389	Ölkuchen	2 975 810	3 456 439	3 408 619	713 911	1 027 779	1 100 934
393	Kleie, Abfallerzeugnisse zur Viehfütterung und sonstige Futtermittel	4 624 153	4 767 782	4 843 794	1 827 989	2 037 059	2 181 439
395	Andere Nahrungsmittel pflanzlichen Ursprungs	7 249 928	6 696 911	8 290 684	4 388 499	4 771 730	5 086 648
396	Lebende Pflanzen und Erzeugnisse der Ziergärtnerei	428 710	415 679	427 229	737 293	738 438	793 092
401	Hopfen	19 820	21 105	21 594	210 972	195 124	200 546
402	Kaffee	590 254	621 941	617 180	2 758 091	2 839 527	2 563 274
403	Tee und Mate	39 403	37 963	39 831	210 307	222 029	246 894
411	Rohtabak und Tabakerzeugnisse	297 659	271 420	245 500	3 914 930	4 032 608	3 584 579
421	Bier	1 598 594	1 572 769	1 511 883	994 969	1 067 278	1 033 025
423	Branntwein	402 905	359 509	391 517	1 196 258	1 270 872	1 329 892
425	Wein	508 479	489 177	490 831	1 071 194	1 082 831	1 124 625
502	Chemiefasern, einschließlich Abfälle, Seidenraupenkokons	322 626	304 181	313 305	759 277	688 458	710 441
503	Wolle und andere Tierhaare, roh und bearbeitet, Reißwolle	55 566	43 794	35 006	313 008	268 080	195 486
504	Baumwolle, roh oder bearbeitet, Reißbaumwolle, Abfälle	43 077	40 780	42 905	78 441	53 629	56 131
505	Flachs, Hanf, Jute, Hartfasern und sonstige pflanzliche Spinnstoffe	3 561	4 831	4 101	2 792	3 811	3 759
506	Abfälle von Gespinnstwaren, Lumpen	495 252	502 547	506 293	319 998	355 247	382 771
507	Felle zu Pelzwerk, roh	202	240	206	20 690	29 964	33 513
508	Felle und Häute, roh	175 307	172 284	167 144	293 714	292 370	321 537
511	Rundholz	3 123 390	2 909 395	2 826 841	312 653	281 954	275 289
513	Rohkautschuk	1 057 037	1 093 070	1 078 574	2 212 821	2 091 958	1 749 165
516	Steinkohle und Steinkohlenbriketts	217 589	276 297	252 153	47 219	50 630	49 305
517	Braunkohle und Braunkohlenbriketts	1 259 074	1 584 082	1 303 840	120 628	138 867	121 012
518	Erdöl und Erdgas	20 698 203	24 238 719	29 730 256	7 099 086	8 886 471	10 978 436
519	Eisenerze	66 204	43 065	51 834	4 377	2 911	3 684
520	Eisen- und manganhaltige Abbrände und Schlacken	2 811 148	2 339 905	2 429 486	37 053	32 264	37 677
522	Kupfererze	54 961	57 074	47 039	21 507	22 533	18 762
523	Bleierze	27 282	60 356	14 079	14 800	42 992	8 625
524	Zinkerze	1 111	39 533	96 369	690	20 355	49 123
526	Nickelerze	299	778	74	622	1 989	81
528	Erze und Metallaschen	255 921	220 237	170 281	219 317	193 996	147 045
529	Bauxit und Kryolith	26 408	34 945	25 365	13 597	12 516	11 365
530	Speisesalz und Industriesalz	2 737 429	2 207 412	2 685 076	176 007	149 773	169 717
532	Steine und Erden	41 729 209	36 335 454	32 975 603	1 088 945	1 005 794	976 276
534	Rohstoffe für chemische Erzeugnisse	1 869 253	1 680 971	1 621 523	473 854	474 835	457 500
537	Edelsteine, Schmucksteine und Perlen, roh	349	880	382	15 351	14 743	13 478
590	Andere Rohstoffe, auch Abfälle	9 019 485	8 176 365	7 509 307	1 145 107	1 037 198	1 018 974
602	Rohseide und Seidengarne, künstliche und synthetische Fäden,	399 080	374 431	373 667	1 807 265	1 745 805	1 746 889
603	Garne aus Chemiefasern	29 676	27 061	24 389	207 441	187 999	186 762
604	Garne aus Wolle oder anderen Tierhaaren	12 297	9 749	8 557	195 807	174 409	151 481
605	Garne aus Baumwolle	30 525	24 872	25 085	175 554	136 036	133 978
606	Garne aus Flachs, Hanf, Jute, Hartfasern	1 044	1 092	1 060	5 289	5 856	5 016
607	Schnittholz	4 641 103	4 225 784	4 278 033	1 729 627	1 595 836	1 662 076
608	Halbstoffe aus zellulosehaltigen Faserstoffen	1 228 279	1 293 143	1 415 075	703 797	706 280	777 831
609	Kautschuk, bearbeitet	582 849	534 018	509 829	1 829 560	1 864 085	1 724 497
611	Zement	7 935 384	7 017 924	6 498 302	546 026	500 898	468 507
612	Mineralische Baustoffe	10 090 655	9 525 280	9 303 710	3 098 188	3 006 072	3 004 224
641	Roheisen	189 157	182 275	154 483	80 819	78 694	60 454

1.14 Mengen und Werte nach Warengruppen der Ernährungswirtschaft und der Gewerblichen Wirtschaft ^{*)}

1.14.1 Ausfuhr

Nr. der Klassifikation	Warenbenennung	2011	2012	2013	2011	2012	2013
		in Tonnen			in 1 000 Euro		
642	Abfälle und Schrott, aus Eisen oder Stahl	9 966 261	9 809 707	9 236 668	4 397 113	4 235 977	3 489 912
643	Ferrolegerungen	196 608	142 507	145 417	438 762	301 322	280 983
644	Eisen oder Stahl in Rohformen, Halbzeug aus Eisen oder Stahl	2 262 961	1 871 204	1 905 136	1 489 593	1 280 125	1 208 772
645	Aluminium und Aluminiumlegierungen, einschließlich Abfälle und Schrott	1 452 854	1 381 227	1 359 751	2 283 901	1 994 565	1 935 482
646	Kupfer und Kupferlegierungen, einschließlich Abfälle und Schrott	803 655	886 775	766 394	3 469 822	3 783 826	2 998 833
647	Nickel und Nickellegierungen, einschließlich Abfälle und Schrott	33 214	36 983	36 311	255 324	241 164	212 817
648	Blei und Bleilegerungen, einschließlich Abfälle und Schrott	210 114	186 660	158 635	402 574	341 218	312 100
649	Zinn und Zinnlegierungen, einschließlich Abfälle und Schrott	4 011	3 716	3 822	66 206	54 085	57 565
650	Zink und Zinklegierungen, einschließlich Abfälle und Schrott	161 911	164 256	135 829	297 782	280 900	215 061
656	Radioaktive Elemente und radioaktive Isotope	4 825	6 219	1 896	872 072	1 099 122	746 614
659	Andere unedle Metalle	57 760	66 854	66 233	590 888	647 452	534 767
661	Fettsäuren, Paraffin, Vaseline und Wachse	629 976	604 615	621 754	1 034 868	1 022 767	998 484
665	Koks und Schmelzkoks, aus Steinkohle oder Braunkohle	212 801	308 762	351 808	67 600	87 844	81 687
667	Rückstände der Erdöl- und Steinkohlenteerdestillation	2 509 617	2 358 644	2 334 697	872 894	899 023	803 195
669	Mineralölerzeugnisse	16 677 315	21 936 518	23 160 544	12 594 884	17 727 070	17 420 475
671	Teer und Teerdestillationserzeugnisse	2 622 987	2 775 573	3 336 668	1 893 648	2 333 602	2 679 866
673	Düngemittel	8 214 172	8 351 782	8 221 726	2 582 893	2 823 446	2 496 460
679	Chemische Halbwaren	9 513 455	9 825 700	9 939 387	5 290 226	5 561 520	5 316 666
683	Gold für gewerbliche Zwecke	899	1 154	316	6 539 253	6 861 016	5 129 281
690	Andere Halbwaren	392 566	416 761	372 888	8 122 410	8 569 463	7 852 134
701	Gewebe, Gewirke und Gestricke aus Seide, künstlichen oder synth. Fäden	93 653	93 699	96 439	923 215	893 637	870 570
702	Gewebe, Gewirke und Gestricke aus Chemiefasern	204 738	198 390	203 865	2 108 556	2 033 691	2 045 069
703	Gewebe, Gewirke und Gestricke aus Wolle oder anderen Tierhaaren	8 471	7 105	6 153	264 205	239 436	207 045
704	Gewebe, Gewirke und Gestricke aus Baumwolle	79 593	74 024	72 454	957 523	875 791	847 197
705	Gewebe, Gewirke und Gestricke aus Flachs, Hanf, Jute, Hartfasern	9 496	8 596	7 863	116 167	104 433	100 348
706	Leder	55 397	54 301	55 183	671 137	676 192	710 038
707	Pelzfelle, gegerbt oder zugerichtet	608	542	696	61 815	69 812	72 375
708	Papier und Pappe	12 871 707	12 718 972	12 242 829	9 239 324	8 745 596	8 289 831
709	Sperrholz, Span- und Faserplatten, Furnierblätter	3 824 426	3 748 493	3 797 484	2 451 964	2 425 318	2 423 706
711	Glas	1 917 445	1 617 004	1 785 107	2 261 027	2 132 589	2 229 952
732	Kunststoffe	13 566 543	13 657 960	13 677 099	22 875 246	23 320 110	23 603 475
734	Farben, Lacke und Kitte	2 855 687	2 790 030	2 803 170	9 197 142	9 974 172	10 110 965
736	Dextrine, Gelatine und Leime	789 898	780 817	768 397	1 785 363	1 868 509	1 922 568
738	Sprengstoffe, Schießbedarf und Zündwaren	51 643	52 453	50 963	358 524	358 065	344 075
740	Pharmazeutische Grundstoffe	609 193	607 609	605 277	6 619 366	7 145 377	7 231 486
749	Chemische Vorerzeugnisse	11 579 196	11 908 685	11 908 116	22 899 416	23 017 121	22 482 713
751	Rohre aus Eisen oder Stahl	4 579 003	3 616 909	2 981 287	7 189 760	7 050 029	6 385 091
753	Stäbe und Profile aus Eisen oder Stahl	4 087 557	4 040 520	3 994 714	4 332 454	4 162 492	3 926 665
755	Blech aus Eisen oder Stahl	13 061 564	13 061 842	12 903 979	12 467 637	12 092 273	10 780 752
757	Draht aus Eisen oder Stahl	3 107 181	3 179 075	2 995 267	2 480 950	2 366 568	2 164 733
759	Eisenbahnoberbaumaterial	165 213	144 047	123 052	253 220	212 752	220 920
771	Halbzeuge aus Kupfer und Kupferlegierungen	990 782	913 661	933 463	7 591 250	6 804 718	6 512 211
772	Halbzeuge aus Aluminium	1 887 086	1 824 925	1 865 173	7 113 821	6 670 898	6 653 853
779	Halbzeuge aus anderen unedlen Metallen	118 601	116 210	119 271	1 114 782	1 202 675	1 123 695
781	Halbzeuge aus Edelmetallen	1 410	1 225	1 304	1 666 234	1 636 425	1 360 559
790	Andere Vorerzeugnisse	18 449	18 457	19 521	139 453	150 684	165 056
801	Bekleidung aus Gewirken oder Gestricken aus Seide oder Chemiefasern	81 299	80 495	85 146	2 726 106	2 713 370	2 847 541
802	Bekleidung aus Gewirken oder Gestricken aus Wolle oder and. Tierhaaren	5 241	5 046	4 574	333 468	330 942	311 576
803	Bekleidung aus Gewirken oder Gestricken aus Baumwolle	135 663	130 324	135 208	3 013 682	2 822 098	2 937 691
804	Bekleidung aus Seide oder Chemiefasern, ausg. aus Gewirken, Gestricken	64 472	61 988	63 814	2 424 618	2 393 106	2 504 991
805	Bekleidung aus Wolle und Tierhaaren, ausg. aus Gewirken, Gestricken	8 089	7 667	6 622	701 105	691 246	625 342
806	Bekleidung aus Baumwolle, ausgenommen aus Gewirken, Gestricken	103 451	97 028	97 810	3 303 390	3 216 030	3 254 553
807	Bekleidung aus Flachs, Hanf	12 437	9 930	10 315	544 956	484 372	471 518
808	Kopfbedeckungen	7 930	7 589	8 043	272 292	256 366	289 154
809	Andere Textilerzeugnisse	747 362	733 915	746 165	5 638 368	5 623 426	5 712 414
810	Pelzwaren	420	335	344	82 765	85 239	82 271
811	Schuhe	139 371	121 591	129 284	3 592 229	3 232 160	3 585 791
812	Lederwaren und Lederbekleidung (ausgenommen Schuhe)	67 718	65 411	67 172	1 493 858	1 502 326	1 553 756
813	Papierwaren	4 131 640	4 148 808	4 125 257	9 338 186	9 470 118	9 424 112
814	Druckerzeugnisse	1 267 707	1 164 754	1 147 170	4 080 547	3 967 169	4 006 523
815	Holzwaren (ohne Möbel)	1 500 632	1 402 733	1 394 869	1 818 371	1 789 196	1 825 173
816	Kautschukwaren	1 571 696	1 498 074	1 526 108	9 717 823	9 996 976	10 104 490
817	Waren aus Stein	151 333	155 104	136 293	596 715	611 667	605 463
818	Keramische Erzeugnisse (ohne Baukeramik)	589 466	575 700	580 402	1 956 139	1 949 053	1 949 037
819	Glaswaren	1 830 418	1 770 637	1 742 377	2 815 211	2 804 689	2 874 065
820	Werkzeuge, Schneidwaren und Essbestecke aus unedlen Metallen	255 852	261 686	232 970	6 347 305	6 658 882	6 753 303
823	Waren aus Kupfer und Kupferlegierungen	72 231	66 859	69 363	989 924	951 521	942 188
829	Eisen-, Blech- und Metallwaren	6 700 822	6 431 999	6 444 625	30 438 497	30 513 555	31 091 118
831	Waren aus Wachs oder Fetten	318 398	322 653	336 245	783 189	784 890	797 661
832	Waren aus Kunststoffen	5 749 404	5 651 262	5 623 167	26 886 746	27 055 248	27 729 561
833	Fotochemische Erzeugnisse	119 865	117 482	110 247	977 775	1 014 214	1 012 007
834	Pharmazeutische Erzeugnisse	627 803	650 220	673 993	48 475 544	53 408 828	54 535 992
835	Duftstoffe und Körperpflegemittel	787 993	804 660	812 224	6 183 708	6 587 632	6 660 584
839	Andere chemische Enderzeugnisse	8 380 870	8 179 068	8 922 390	19 731 709	20 223 504	21 291 783
841	Kraftmaschinen (ohne Motoren für Ackerschlepper, Luft- und Straßenfahrz.)	288 468	274 227	264 608	7 836 252	7 864 887	7 438 889
842	Pumpen und Kompressoren	570 567	570 290	557 808	11 649 240	12 062 470	12 194 309
843	Armaturen	281 495	284 413	287 216	8 444 550	8 820 101	9 166 148
844	Lager, Getriebe, Zahnräder und Antriebselemente	1 163 780	1 122 938	1 082 121	13 363 991	13 459 924	13 272 506
845	Hebezeuge und Fördermittel	1 180 622	1 239 176	1 197 120	9 914 633	10 376 031	10 201 427
846	Landwirtschaftliche Maschinen (einschließlich Ackerschlepper)	1 019 990	1 041 537	1 049 947	7 849 796	8 426 301	8 967 019
847	Maschinen für das Textil-, Bekleidungs- und Ledergewerbe	247 979	214 651	204 335	4 609 870	4 310 377	4 274 587
848	Maschinen für das Ernährungsgewerbe und die Tabakverarbeitung	113 887	107 263	111 464	3 228 544	3 305 632	3 457 747
849	Bergwerks-, Bau- und Baustoffmaschinen	1 390 221	1 339 906	1 207 956	9 738 256	9 898 167	8 890 590
850	Guss- und Walzwerkstechnik	106 938	91 456	91 709	1 031 965	812 981	935 961
851	Maschinen für die Be- und Verarbeitung von Kautschuk oder Kunststoffen	204 904	207 532	194 773	4 558 223	4 581 920	4 678 612
852	Werkzeugmaschinen	767 299	758 703	686 100	15 921 021	17 257 517	16 586 733
853	Büromaschinen und automatische Datenverarbeitungsmaschinen	383 241	308 593	285 214	19 454 559	18 044 717	17 148 218
854	Maschinen für das Papier- und Druckgewerbe	238 980	221 719	206 148	4 950 667	4 796 626	4 475 146

1.14 Mengen und Werte nach Warengruppen der Ernährungswirtschaft und der Gewerblichen Wirtschaft *)

1.14.1 Ausfuhr

Nr. der Klassifikation	Warenbenennung	2011	2012	2013	2011	2012	2013
		in Tonnen			in 1 000 Euro		
859	Andere Maschinen	1 627 211	1 675 011	1 626 322	38 071 868	38 174 243	38 606 141
860	Sportgeräte	94 583	89 104	92 635	803 781	769 405	828 715
861	Geräte zur Elektrizitätserzeugung und -verteilung	2 770 413	2 847 230	2 702 008	47 064 986	48 105 346	48 225 720
862	Elektrische Lampen und Leuchten	183 424	167 849	158 411	4 196 557	4 326 865	4 334 834
863	Nachrichtentechnische Geräte und Einrichtungen	126 653	164 766	158 617	10 109 253	11 436 423	11 395 265
864	Rundfunk- und Fernsehgeräte, phono- und videotechnische Geräte	184 579	174 090	142 570	6 317 752	6 719 366	6 134 931
865	Elektronische Bauelemente	372 141	345 243	277 342	17 400 186	16 219 612	16 068 614
869	Andere elektrotechnische Erzeugnisse	1 070 554	983 964	968 364	16 962 691	16 637 958	17 016 617
871	Medizinische Geräte und orthopädische Vorrichtungen	187 931	194 044	199 976	17 378 612	18 879 325	19 243 032
872	Mess-, steuerungs- und regelungstechnische Erzeugnisse	233 067	226 485	217 485	25 186 068	26 410 693	26 687 655
873	Optische und fotografische Geräte	28 702	29 263	28 252	5 920 207	5 532 684	5 731 700
874	Uhren	6 434	6 470	6 719	1 443 926	1 576 815	1 741 370
875	Möbel	2 046 051	2 002 406	1 945 662	9 229 995	9 292 991	9 105 831
876	Musikinstrumente	14 672	14 177	12 985	479 998	492 349	499 513
877	Spielwaren	172 430	151 982	139 927	3 802 608	2 877 992	2 253 224
878	Schmuckwaren, Gold- und Silberschmiedewaren	673	704	780	1 806 930	1 949 789	2 013 021
881	Schienenfahrzeuge	283 222	313 308	310 395	3 415 825	3 897 576	3 553 517
882	Wasserfahrzeuge	585 097	896 485	1 731 098	2 838 713	3 883 928	3 387 219
883	Luftfahrzeuge	54 743	63 480	63 977	33 073 249	40 784 300	39 998 405
884	Fahrgestelle, Karosserien, Motoren, Teile und Zubehör für Kraftfahrzeuge	7 324 739	7 338 653	7 405 891	63 799 606	66 199 915	68 191 121
885	Personenkraftwagen und Wohnmobile	7 850 707	7 815 620	7 779 670	111 015 605	114 136 390	111 785 904
886	Busse	113 324	108 978	106 703	1 145 579	1 003 226	1 053 452
887	Lastkraftwagen und Spezialfahrzeuge	2 267 191	2 319 813	2 209 872	15 546 783	15 970 283	15 674 351
888	Fahrräder	37 795	39 523	38 460	582 506	664 655	676 667
889	Andere Fahrzeuge	1 112 879	1 067 422	1 021 308	5 702 949	5 531 326	5 487 420
891	Vollständige Fabrikationsanlagen	168 360	181 991	157 719	3 288 439	3 322 388	3 093 294
896	Andere Enderzeugnisse	530 459	612 442	490 148	13 506 202	13 332 593	12 713 563
901	Rückwaren	323 350	327 987	534 285	3 535 472	3 330 545	3 082 467
903	Ersatzlieferungen	26 622	34 047	37 135	797 033	843 388	843 439
904	Andere nicht aufgliederbare Warenverkehre	6 134 762	5 545 614	6 899 013	13 368 573	12 316 459	14 903 800
Insgesamt ...		378 448 876	377 072 641	384 498 000	1 061 225 291	1 095 766 404	1 093 114 584

*) Außenhandelsergebnisse nach EGV-3-Stellern können über Genesis-Online abgerufen werden (Tabellen 51000-0005 jährlich, 51000-0006 monatlich bzw. Zeitreihen 51000BJ330 jährlich, 51000BM330 monatlich).

1.14 Mengen und Werte nach Warengruppen der Ernährungswirtschaft und der Gewerblichen Wirtschaft ^{*)}

1.14.2 Einfuhr

Nr. der Klassifikation	Warenbenennung	2011	2012	2013	2011	2012	2013
		in Tonnen			in 1 000 Euro		
101	Pferde	865	938	840	20 532	21 376	21 288
102	Rinder	34 698	26 306	26 978	90 308	77 026	75 525
103	Schweine	731 630	766 761	803 810	1 084 744	1 298 021	1 352 876
105	Schafe	2 350	2 316	3 087	5 498	5 929	7 598
107	Hausgeflügel	143 872	160 545	160 187	241 708	266 417	287 192
109	Andere lebende Tiere	918	1 133	1 076	29 126	27 168	29 484
201	Milch und Milcherzeugnisse, ausgenommen Butter und Käse	3 247 106	3 211 503	3 073 223	2 192 373	2 123 591	2 277 588
202	Butter und andere Fettstoffe aus der Milch, einschl. Milchstreichfette	135 590	135 703	143 089	537 132	441 087	531 073
203	Käse	668 798	687 107	708 362	3 029 473	3 081 092	3 307 702
204	Fleisch und Fleischwaren	2 434 538	2 418 622	2 428 980	6 849 036	6 997 429	6 937 585
206	Fische und Krebstiere, Weichtiere	974 668	943 284	930 063	3 808 748	3 781 372	3 960 857
208	Tierische Öle und Fette	117 871	123 296	121 927	90 266	96 395	92 882
209	Eier, Eiweiß und Eigelb	497 508	458 833	459 394	639 164	741 647	669 606
211	Fischmehl, Fleischmehl und ähnliche Erzeugnisse	304 743	371 387	310 028	220 974	286 647	254 628
219	Andere Nahrungsmittel tierischen Ursprungs	374 275	439 217	496 550	800 532	911 653	912 964
301	Weizen	4 493 657	3 534 902	3 896 816	1 022 219	840 619	921 752
302	Roggen	268 834	366 485	524 295	58 781	80 799	95 230
303	Gerste	1 351 787	1 408 888	1 160 319	278 107	327 970	263 413
304	Hafer	302 820	282 574	317 997	68 156	68 168	77 336
305	Mais	1 945 449	2 215 514	2 179 057	627 273	692 370	686 258
308	Sorghum, Hirse und sonstiges Getreide, ausgenommen Reis	203 041	250 285	234 609	57 293	66 768	58 305
309	Reis und Reiserzeugnisse	437 431	420 438	428 059	289 562	288 249	307 188
310	Getreideerzeugnisse, ausgenommen Reiserzeugnisse	574 240	595 608	606 689	275 349	263 523	283 448
315	Backwaren und andere Zubereitungen aus Getreide	1 442 258	1 454 234	1 538 972	2 524 218	2 648 375	2 892 439
316	Malz	314 084	278 286	231 815	104 922	107 988	93 531
320	Saat- und Pflanzgut, ausgenommen Ölsaaten und sonstige Samen	92 442	72 816	72 173	256 153	253 133	257 421
325	Hülsenfrüchte	176 263	118 494	165 832	86 143	74 261	97 959
335	Grün- und Raufutter	140 656	169 514	162 451	38 044	44 017	43 358
340	Kartoffeln und Kartoffelerzeugnisse	1 116 696	1 294 636	1 521 516	572 477	558 399	755 757
345	Gemüse und sonstige Küchengewächse, frisch	3 135 428	3 068 684	3 169 445	3 341 138	3 576 009	3 798 821
350	Frischobst, ausgenommen Südfrüchte	2 117 984	2 135 594	2 324 648	2 213 325	2 338 845	2 617 879
355	Südfrüchte	2 791 308	2 179 771	2 911 894	1 978 452	2 064 994	2 300 857
360	Schalen- und Trockenfrüchte	536 801	503 446	556 697	2 027 835	2 100 834	2 386 734
370	Gemüsezubereitungen und Gemüsekonserven	1 809 220	1 815 566	1 837 340	1 880 958	1 919 474	1 951 668
372	Obstzubereitungen und Obstkonserven	958 918	947 666	949 229	1 208 231	1 279 222	1 289 726
375	Obst- und Gemüsesäfte	1 121 521	1 083 336	1 019 486	1 384 543	1 404 290	1 228 561
377	Kakao und Kakaoerzeugnisse	1 043 508	982 331	1 006 240	3 238 883	2 955 825	3 011 907
379	Gewürze	97 934	96 503	104 354	347 254	386 594	411 956
381	Zuckerrüben, Zucker und Zuckererzeugnisse	2 007 388	2 084 990	2 083 945	1 365 445	1 560 546	1 605 283
383	Ölfrüchte	7 058 199	8 525 426	9 157 797	3 222 194	4 218 032	4 284 677
385	Pflanzliche Öle und Fette	3 385 847	2 876 992	3 255 323	3 719 918	3 036 754	2 971 194
389	Ölkuchen	4 383 671	4 754 662	4 199 360	1 209 809	1 558 909	1 529 815
393	Kleie, Abfallerzeugnisse zur Viehfütterung und sonstige Futtermittel	3 398 772	3 338 530	3 244 054	1 566 415	1 629 493	1 717 812
395	Andere Nahrungsmittel pflanzlichen Ursprungs	4 419 408	4 256 638	2 956 299	2 790 284	2 983 328	3 122 502
396	Lebende Pflanzen und Erzeugnisse der Ziergärtnerei	924 682	939 509	894 665	2 460 759	2 434 938	2 413 601
401	Hopfen	6 574	5 902	5 555	41 988	34 356	34 271
402	Kaffee	1 220 526	1 261 793	1 229 370	4 391 173	4 191 197	3 266 133
403	Tee und Mate	60 905	84 869	98 367	172 857	195 653	215 720
411	Rohtabak und Tabakerzeugnisse	274 548	267 234	250 738	1 866 113	1 840 185	1 776 184
421	Bier	769 415	727 575	645 182	436 461	445 250	438 216
423	Branntwein	1 280 128	992 125	1 094 599	2 051 880	1 907 853	2 033 354
425	Wein	1 696 743	1 608 793	1 601 926	2 458 474	2 514 267	2 686 673
502	Chemiefasern, einschließlich Abfälle, Seidenraupenkokons	431 390	407 479	425 054	798 504	708 256	729 533
503	Wolle und andere Tierhaare, roh und bearbeitet, Reißwolle	62 376	53 100	34 785	374 107	338 800	253 537
504	Baumwolle, roh oder bearbeitet, Reißbaumwolle, Abfälle	107 516	87 527	105 064	203 170	127 230	129 748
505	Flachs, Hanf, Jute, Hartfasern und sonstige pflanzliche Spinnstoffe	28 894	30 217	26 370	16 269	18 361	15 132
506	Abfälle von Gespinnstwaren, Lumpen	92 420	110 808	85 907	62 802	77 777	62 847
507	Felle zu Pelzwerk, roh	225	226	170	26 013	30 694	36 099
508	Felle und Häute, roh	116 200	92 011	102 529	171 989	146 623	197 183
511	Rundholz	5 280 416	4 838 510	6 275 883	503 939	468 855	577 330
513	Rohkautschuk	1 117 720	1 004 024	1 000 691	2 967 324	2 376 597	2 007 890
516	Steinkohle und Steinkohlenbriketts	43 061 502	43 894 339	51 225 512	4 904 248	4 620 269	4 186 514
517	Braunkohle und Braunkohlenbriketts	58 557	33 582	87 581	3 356	2 086	5 101
518	Erdöl und Erdgas	179 403 487	186 314 066	193 592 945	83 722 537	97 678 234	95 635 518
519	Eisenerze	41 983 880	38 924 906	40 343 369	5 185 364	4 207 238	3 981 283
520	Eisen- und manganhaltige Abbrände und Schlacken	675 553	760 721	667 366	36 742	72 845	13 173
522	Kupfererze	1 136 103	1 244 278	1 013 432	2 252 963	2 352 098	1 794 675
523	Bleierze	205 464	228 444	261 177	430 874	387 450	460 390
524	Zinkerze	344 106	324 954	292 042	180 439	148 234	134 135
526	Nickelerze	1 142	8 228	1 637	1 770	1 686	2 225
528	Erze und Metallaschen	1 609 373	1 510 699	1 450 229	1 472 391	1 448 729	1 237 191
529	Bauxit und Kryolith	2 436 626	2 776 158	2 410 523	126 584	153 587	124 686
530	Speisesalz und Industriesalz	3 534 072	2 282 423	2 379 615	194 702	131 165	143 253
532	Steine und Erden	24 248 086	20 980 939	19 646 682	1 274 189	1 183 297	1 147 782
534	Rohstoffe für chemische Erzeugnisse	1 064 509	1 035 357	1 011 880	459 424	473 450	448 655
537	Edelsteine, Schmucksteine und Perlen, roh	1 027	1 135	683	42 294	44 157	46 211
590	Andere Rohstoffe, auch Abfälle	7 891 431	7 699 324	8 504 915	1 273 138	1 119 683	1 161 644
602	Rohseide und Seidengarne, künstliche und synthetische Fäden,	236 163	210 737	222 802	1 016 123	915 784	943 970
603	Game aus Chemiefasern	47 104	40 703	41 814	248 276	230 596	245 161
604	Game aus Wolle oder anderen Tierhaaren	15 214	13 341	13 362	222 350	213 967	207 170
605	Game aus Baumwolle	64 717	55 749	56 482	270 506	207 490	211 628
606	Game aus Flachs, Hanf, Jute, Hartfasern	3 343	2 820	3 749	9 331	8 562	9 178
607	Schnittholz	2 847 881	2 729 168	2 761 577	1 344 611	1 277 226	1 276 676
608	Halbstoffe aus zellulosehaltigen Faserstoffen	5 075 487	5 002 392	5 060 589	3 064 331	2 808 573	2 809 600
609	Kautschuk, bearbeitet	309 331	250 714	250 244	942 086	805 230	776 205
611	Zement	1 343 566	1 346 457	1 387 782	147 719	146 576	156 379
612	Mineralische Baustoffe	4 255 965	4 032 543	3 976 186	1 547 317	1 562 728	1 509 507

1.14 Mengen und Werte nach Warengruppen der Ernährungswirtschaft und der Gewerblichen Wirtschaft *)

1.14.2 Einfuhr

Nr. der Klassifikation	Warenbenennung	2011	2012	2013	2011	2012	2013
		in Tonnen			in 1 000 Euro		
641	Roheisen	846 514	771 910	960 387	333 385	308 942	266 650
642	Abfälle und Schrott, aus Eisen oder Stahl	6 674 261	5 792 820	5 676 756	2 549 672	2 150 595	1 772 181
643	Ferrolegerungen	1 432 177	1 205 776	1 178 154	2 667 436	1 985 472	1 786 502
644	Eisen oder Stahl in Rohformen, Halbzeug aus Eisen oder Stahl	2 589 612	1 924 687	1 666 927	1 781 396	1 410 153	1 173 497
645	Aluminium und Aluminiumlegierungen, einschließlich Abfälle und Schrott	3 123 596	3 100 793	3 096 431	5 816 500	5 331 772	5 080 315
646	Kupfer und Kupferlegierungen, einschließlich Abfälle und Schrott	1 499 250	1 462 234	1 473 615	8 528 752	7 937 154	7 290 274
647	Nickel und Nickellegierungen, einschließlich Abfälle und Schrott	94 141	118 912	85 739	1 485 737	1 405 123	975 380
648	Blei und Bleilegerungen, einschließlich Abfälle und Schrott	194 170	174 495	171 452	328 792	278 983	297 826
649	Zinn und Zinnlegierungen, einschließlich Abfälle und Schrott	23 169	19 526	20 618	425 897	325 714	346 865
650	Zink und Zinklegierungen, einschließlich Abfälle und Schrott	498 122	457 215	458 714	833 614	736 412	716 794
656	Radioaktive Elemente und radioaktive Isotope	8 477	6 934	7 755	872 886	1 008 989	896 101
659	Andere unedle Metalle	130 837	125 754	122 799	914 104	837 719	702 857
661	Fettsäuren, Paraffin, Vaseline und Wachse	847 080	750 748	810 546	889 265	856 771	827 119
665	Koks und Schmelzkoks, aus Steinkohle oder Braunkohle	4 238 405	3 169 019	2 783 636	1 334 457	834 165	572 645
667	Rückstände der Erdöl- und Steinkohlenteerdestillation	2 041 057	2 146 226	2 394 766	581 910	551 045	502 120
669	Mineralölerzeugnisse	39 077 205	35 967 987	40 931 918	27 485 180	28 161 357	29 515 050
671	Teer und Teerdestillationserzeugnisse	1 979 846	1 891 122	1 939 160	1 238 215	1 411 818	1 469 550
673	Düngemittel	5 444 205	5 039 796	4 910 833	1 482 199	1 461 182	1 368 086
679	Chemische Halbwaren	7 942 280	7 465 965	7 948 848	5 628 160	5 724 064	5 722 859
683	Gold für gewerbliche Zwecke	2 806	2 711	2 102	4 609 878	4 737 941	4 260 474
690	Andere Halbwaren	699 140	1 148 055	1 103 607	9 146 815	8 501 857	8 256 074
701	Gewebe, Gewirke und Gestricke aus Seide, künstlichen oder synth. Fäden	100 412	101 017	105 318	768 123	760 388	770 575
702	Gewebe, Gewirke und Gestricke aus Chemiefasern	154 728	150 419	149 257	1 092 862	1 063 255	1 061 924
703	Gewebe, Gewirke und Gestricke aus Wolle oder anderen Tierhaaren	8 233	6 480	6 153	256 457	215 122	206 274
704	Gewebe, Gewirke und Gestricke aus Baumwolle	75 660	71 864	75 893	723 553	665 438	672 463
705	Gewebe, Gewirke und Gestricke aus Flachs, Hanf, Jute, Hartfasern	22 606	21 005	17 672	142 732	122 352	110 200
706	Leder	43 408	37 425	38 072	702 016	644 285	668 493
707	Pelzfelle, gegerbt oder zugerichtet	1 582	1 404	1 382	61 330	59 416	53 636
708	Papier und Pappe	10 539 875	10 341 467	10 028 357	7 648 235	7 412 660	7 114 753
709	Sperrholz, Span- und Faserplatten, Furnierblätter	3 198 290	3 141 442	3 009 322	1 800 480	1 764 196	1 716 379
711	Glas	1 592 903	1 419 439	1 366 814	1 520 304	1 384 075	1 387 972
732	Kunststoffe	9 272 811	9 275 470	9 392 639	15 545 670	15 564 644	15 607 694
734	Farben, Lacke und Kitten	1 181 265	1 103 506	1 168 286	4 892 904	5 095 088	5 425 156
736	Dextrine, Gelatine und Leime	601 043	552 001	547 159	1 022 879	1 003 021	1 011 319
738	Sprengstoffe, Schießbedarf und Zündwaren	80 184	81 821	77 437	319 938	352 181	315 116
740	Pharmazeutische Grundstoffe	469 278	408 267	428 319	10 221 327	9 739 363	9 517 413
749	Chemische Vorerzeugnisse	10 487 998	9 970 379	10 386 307	17 926 575	17 762 132	17 021 228
751	Rohre aus Eisen oder Stahl	2 563 814	2 279 141	2 185 421	4 115 546	3 649 902	3 459 795
753	Stäbe und Profile aus Eisen oder Stahl	5 024 910	4 422 491	4 208 249	4 813 079	4 145 166	3 712 087
755	Blech aus Eisen oder Stahl	14 162 160	13 241 147	13 255 517	12 506 117	11 422 609	10 771 079
757	Draht aus Eisen oder Stahl	2 378 828	2 250 394	2 280 179	2 373 552	2 170 601	2 087 866
759	Eisenbahnoberbaumaterial	356 387	210 671	213 553	297 534	189 533	188 075
771	Halbzeuge aus Kupfer und Kupferlegierungen	330 354	319 402	312 274	2 383 436	2 278 746	2 115 337
772	Halbzeuge aus Aluminium	1 650 875	1 528 039	1 483 001	5 377 314	4 918 406	4 684 705
779	Halbzeuge aus anderen unedlen Metallen	112 394	103 981	98 159	950 460	854 105	768 030
781	Halbzeuge aus Edelmetallen	752	683	576	1 697 163	1 868 985	1 750 031
790	Andere Vorerzeugnisse	12 505	9 842	12 918	86 569	70 499	83 313
801	Bekleidung aus Gewirken oder Gestricken aus Seide oder Chemiefasern	254 022	219 568	245 049	5 161 013	5 000 644	5 398 917
802	Bekleidung aus Gewirken oder Gestricken aus Wolle oder and. Tierhaaren	19 517	14 090	14 055	713 906	691 178	675 757
803	Bekleidung aus Gewirken oder Gestricken aus Baumwolle	415 526	367 735	397 096	6 991 504	6 441 345	6 754 802
804	Bekleidung aus Seide oder Chemiefasern, ausg. aus Gewirken, Gestricken	202 613	179 993	192 075	4 740 426	4 713 908	4 995 781
805	Bekleidung aus Wolle und Tierhaaren, ausg. aus Gewirken, Gestricken	18 697	15 785	13 478	915 079	848 669	758 454
806	Bekleidung aus Baumwolle, ausgenommen aus Gewirken, Gestricken	313 599	273 815	279 472	6 840 949	6 425 023	6 509 674
807	Bekleidung aus Flachs, Hanf	42 666	30 234	30 104	1 052 555	886 204	856 369
808	Kopfbedeckungen	19 312	17 948	17 751	417 607	402 478	412 984
809	Andere Textilierzeugnisse	1 148 098	1 058 528	1 081 719	6 450 463	6 065 504	6 162 878
810	Pelzwaren	1 209	1 092	942	86 294	79 162	77 809
811	Schuhe	392 099	346 949	362 413	6 775 017	6 727 124	7 123 922
812	Lederwaren und Lederbekleidung (ausgenommen Schuhe)	218 803	197 414	204 832	2 871 893	2 878 924	3 068 947
813	Papierwaren	1 887 130	1 902 730	1 937 883	3 835 688	4 052 971	4 177 180
814	Druckerzeugnisse	550 983	513 876	477 354	1 781 695	1 762 634	1 630 601
815	Holzwaren (ohne Möbel)	2 332 579	2 279 957	2 306 407	2 208 722	2 239 428	2 309 713
816	Kautschukwaren	2 037 274	1 834 201	1 877 261	10 150 861	9 953 173	9 945 274
817	Waren aus Stein	950 403	881 405	836 090	653 219	659 248	619 273
818	Keramische Erzeugnisse (ohne Baukeramik)	705 098	700 187	650 849	1 497 826	1 477 399	1 559 861
819	Glaswaren	1 189 136	1 162 626	1 177 543	2 345 566	2 353 825	2 416 891
820	Werkzeuge, Schneidwaren und Essbestecke aus unedlen Metallen	257 374	237 784	230 859	3 897 234	3 922 585	3 806 098
823	Waren aus Kupfer und Kupferlegierungen	33 761	32 778	32 024	440 614	462 247	444 585
829	Eisen-, Blech- und Metallwaren	5 965 330	5 842 522	5 813 071	19 815 629	20 079 321	20 169 251
831	Waren aus Wachs oder Fetten	296 025	266 304	284 043	597 487	561 858	588 209
832	Waren aus Kunststoffen	3 710 253	3 718 730	3 803 719	14 753 652	14 945 750	15 361 218
833	Fotochemische Erzeugnisse	70 965	63 876	56 952	699 530	706 747	681 890
834	Pharmazeutische Erzeugnisse	320 429	351 304	351 520	32 924 120	32 687 036	32 102 905
835	Duftstoffe und Körperpflegemittel	437 687	440 407	481 345	3 669 933	3 892 099	4 265 133
839	Andere chemische Enderzeugnisse	5 126 196	5 025 833	4 914 261	11 684 115	11 854 343	11 951 685
841	Kraftmaschinen (ohne Motoren für Ackerschlepper, Luft- und Straßenfahrz.)	194 087	208 260	196 179	4 547 359	3 427 815	3 202 371
842	Pumpen und Kompressoren	432 304	425 179	443 962	5 489 883	5 703 478	5 926 381
843	Armaturen	264 846	264 561	258 114	4 252 725	4 338 479	4 363 712
844	Lager, Getriebe, Zahnräder und Antriebselemente	855 817	860 754	866 499	6 903 821	7 090 813	7 107 100
845	Hebezeuge und Fördermittel	633 908	672 672	679 642	3 448 651	3 684 967	3 646 703
846	Landwirtschaftliche Maschinen (einschließlich Ackerschlepper)	488 549	513 025	508 802	3 034 099	3 337 970	3 329 918
847	Maschinen für das Textil-, Bekleidungs- und Ledergewerbe	77 702	66 292	71 674	899 259	833 720	873 218
848	Maschinen für das Ernährungsgewerbe und die Tabakverarbeitung	44 675	42 584	46 739	926 534	849 611	911 940
849	Bergwerks-, Bau- und Baustoffmaschinen	894 709	839 332	767 885	3 786 188	3 769 673	3 403 426
850	Guss- und Walzwerktechnik	53 199	55 434	53 964	370 884	367 300	328 759
851	Maschinen für die Be- und Verarbeitung von Kautschuk oder Kunststoffen	80 207	74 577	66 090	1 050 794	995 009	926 359
852	Werkzeugmaschinen	464 921	448 128	421 598	6 117 612	6 184 960	5 924 935

1.14 Mengen und Werte nach Warengruppen der Ernährungswirtschaft und der Gewerblichen Wirtschaft *)

1.14.2 Einfuhr

Nr. der Klassifikation	Warenbenennung	2011	2012	2013	2011	2012	2013
		in Tonnen			in 1 000 Euro		
853	Büromaschinen und automatische Datenverarbeitungsmaschinen	574 320	457 152	427 326	27 476 558	25 941 885	24 422 495
854	Maschinen für das Papier- und Druckgewerbe	73 502	73 888	72 363	1 128 054	1 148 611	1 097 469
859	Andere Maschinen	1 010 380	983 839	980 457	15 873 219	15 194 385	15 210 151
860	Sportgeräte	196 096	190 644	173 341	1 018 280	1 065 652	1 014 745
861	Geräte zur Elektrizitätserzeugung und -verteilung	2 580 431	2 410 781	2 354 759	30 375 851	29 822 640	30 103 396
862	Elektrische Lampen und Leuchten	272 288	256 623	251 943	2 968 451	3 169 323	3 279 184
863	Nachrichtentechnische Geräte und Einrichtungen	176 331	224 561	223 613	15 139 626	17 520 868	17 970 609
864	Rundfunk- und Fernsehgeräte, phono- und videotechnische Geräte	406 632	410 862	333 447	10 502 362	11 573 072	10 041 428
865	Elektronische Bauelemente	821 409	662 589	394 945	24 356 469	19 229 265	17 286 659
869	Andere elektrotechnische Erzeugnisse	1 330 570	1 294 814	1 338 589	13 400 172	13 960 163	14 633 419
871	Medizinische Geräte und orthopädische Vorrichtungen	191 606	185 217	199 171	10 445 967	11 295 277	11 827 404
872	Mess-, steuerungs- und regelungstechnische Erzeugnisse	155 929	147 371	148 833	12 771 918	12 889 052	12 720 012
873	Optische und fotografische Geräte	34 973	35 175	33 845	3 511 238	3 384 287	3 193 002
874	Uhren	14 733	15 914	15 117	1 715 988	2 056 478	2 093 295
875	Möbel	3 277 099	3 143 827	3 155 539	10 015 047	10 044 699	10 118 862
876	Musikinstrumente	32 180	29 959	24 586	487 652	515 530	449 385
877	Spielwaren	279 788	247 997	239 965	4 218 031	3 648 926	3 251 980
878	Schmuckwaren, Gold- und Silberschmiedewaren	1 551	1 404	1 309	1 612 415	1 753 823	1 620 595
881	Schienenfahrzeuge	339 591	449 790	368 974	1 558 374	1 704 050	2 263 958
882	Wasserfahrzeuge	2 728 740	1 956 103	1 601 436	7 255 239	4 693 473	3 390 370
883	Luftfahrzeuge	58 378	60 793	66 796	24 797 115	26 868 068	28 466 165
884	Fahrgestelle, Karosserien, Motoren, Teile und Zubehör für Kraftfahrzeuge	5 377 479	5 348 257	5 485 946	43 084 155	43 582 602	43 409 538
885	Personenkraftwagen und Wohnmobile	3 077 820	3 074 175	2 905 946	31 420 857	32 659 328	30 793 086
886	Busse	54 082	49 561	68 756	553 812	503 840	711 152
887	Lastkraftwagen und Spezialfahrzeuge	789 319	735 591	689 737	6 322 442	5 560 811	5 514 905
888	Fahrräder	96 762	99 584	92 433	1 319 792	1 466 336	1 366 576
889	Andere Fahrzeuge	579 744	575 496	567 370	2 784 744	2 868 841	2 818 420
891	Vollständige Fabrikationsanlagen	14 068	4 660	2 895	129 736	43 316	23 829
896	Andere Enderzeugnisse	496 635	462 994	456 652	9 096 089	9 003 598	9 120 584
901	Rückwaren	634 851	491 824	460 622	5 869 792	5 306 080	5 094 488
903	Ersatzlieferungen	5 614	5 122	4 992	66 404	64 284	53 362
904	Andere nicht aufgliederbare Warenverkehre	13 990 892	14 999 841	18 132 722	21 495 693	23 356 422	26 629 904
	Insgesamt ...	613 004 471	600 942 388	624 344 065	902 522 833	905 925 476	898 164 436

*) Außenhandelsergebnisse nach EGW-3-Stellern können über Genesis-Online abgerufen werden (Tabellen 51000-0005 jährlich, 51000-0006 monatlich bzw. Zeitreihen 51000BJ330 jährlich, 51000BM330 monatlich).

1.15 Werte nach Abschnitten des Internationalen Warenverzeichnisses für den Außenhandel (SITC-Rev. 4) *)

1.15.1 Ausfuhr

Nr. der Klassi- fikation	Warenbenennung	2011	2012	2013	2011	2012	2013
		in Millionen Euro			Veränderung zum Vorjahr in %		
00	Lebende Tiere (ausgen. Fische usw.)	1 237	1 359	1 355	+ 18,1	+ 9,9	- 0,3
01	Fleisch und Zubereitungen von Fleisch	8 777	9 380	9 419	+ 12,0	+ 6,9	+ 0,4
02	Milch und Milcherzeugnisse; Vogeleier	8 048	8 125	9 096	+ 10,7	+ 1,0	+ 11,9
03	Fische usw., Zubereitungen davon	1 820	1 793	1 909	+ 14,3	- 1,5	+ 6,5
04	Getreide und Getreideerzeugnisse	6 432	6 985	7 847	+ 9,4	+ 8,6	+ 12,3
05	Gemüse und Früchte	4 303	4 430	4 870	+ 4,1	+ 2,9	+ 9,9
06	Zucker, Zuckerwaren und Honig	1 732	2 005	1 939	+ 11,1	+ 15,8	- 3,3
07	Kaffee, Tee, Kakao, Gewürze, Waren daraus	6 668	6 870	6 847	+ 18,4	+ 3,0	- 0,3
08	Tierfutter (ausgen. ungemahlenes Getreide)	2 851	3 431	3 618	+ 7,3	+ 20,4	+ 5,5
09	Verschiedene genießb. Waren und Zubereitungen	4 010	4 355	4 634	+ 10,4	+ 8,6	+ 6,4
11	Getränke	4 370	4 612	4 727	+ 6,5	+ 5,5	+ 2,5
12	Tabak und Tabakerzeugnisse	3 915	4 033	3 585	+ 12,9	+ 3,0	- 11,1
21	Häute, Felle und Pelzfelle, roh	314	322	355	+ 18,4	+ 2,5	+ 10,2
22	Ölsaaten und ölhaltige Früchte	305	274	279	+ 8,7	- 10,0	+ 1,5
23	Rohkautschuk (einschl. synth. Kautschuk)	2 213	2 092	1 749	+ 37,6	- 5,5	- 16,4
24	Kork und Holz	2 347	2 193	2 254	+ 5,9	- 6,6	+ 2,8
25	Papierhalbstoffe und Papierabfälle	1 218	1 096	1 110	+ 15,8	- 10,0	+ 1,3
26	Spinnstoffe und Spinnstoffabfälle	1 949	1 884	1 892	+ 12,4	- 3,3	+ 0,4
27	Düngemittel, roh; mineralische Rohstoffe	1 606	1 498	1 448	+ 12,8	- 6,7	- 3,3
28	Erze und Metallabfälle	9 902	9 662	7 921	+ 16,5	- 2,4	- 18,0
29	And. Rohstoffe tier. und pflanzl. Ursprungs	2 357	2 441	2 579	+ 14,3	+ 3,6	+ 5,7
32	Kohle, Koks und Briketts	401	434	414	+ 6,0	+ 8,0	- 4,4
33	Erdöl, Erdölerzeugnisse und verwandte Waren	14 360	19 889	19 390	+ 26,3	+ 38,5	- 2,5
34	Gas	7 275	9 113	11 258	+ 70,1	+ 25,3	+ 23,5
35	Elektrischer Strom	2 916	3 671	3 757	- 4,5	+ 25,9	+ 2,3
41	Tierische Öle und Fette	385	423	360	+ 37,7	+ 9,8	- 14,8
42	Pflanzliche Fette und Öle	1 329	1 762	1 916	+ 33,5	+ 32,6	+ 8,7
43	Tier. od. pflanzl. Fette und Öle, verarb. Wachse usw.	643	587	445	+ 48,1	- 8,8	- 24,2
51	Organische chemische Erzeugnisse	23 032	24 012	24 315	+ 10,3	+ 4,3	+ 1,3
52	Anorganische chemische Erzeugnisse	8 364	8 518	7 762	+ 13,4	+ 1,8	- 8,9
53	Farbstoffe, Gerbstoffe und Farben	8 728	8 920	8 832	+ 7,1	+ 2,2	- 1,0
54	Medizinische und pharmazeutische Erzeugnisse	50 818	56 031	56 975	+ 2,0	+ 10,3	+ 1,7
55	Etherische Öle, usw., Putzmittel usw.	11 326	11 988	12 233	+ 6,6	+ 5,9	+ 2,0
56	Düngemittel (ausgen. solche d. Gruppe 272)	2 539	2 767	2 445	+ 26,8	+ 9,0	- 11,6
57	Kunststoffe in Primärformen	22 875	23 320	23 603	+ 8,8	+ 1,9	+ 1,2
58	Kunststoffe in anderen Formen als Primärformen	13 968	13 962	14 080	+ 10,7	+ 0,0	+ 0,8
59	Andere chemische Erzeugnisse und Waren	21 330	21 433	22 470	+ 14,5	+ 0,5	+ 4,8
60	Waren für vollst. Fabrikationsanl. Kap. 69, 70, 72, 73, 76	301	285	338	+ 0,9	- 5,2	+ 18,6
61	Leder, Lederwaren und zugerichtete Pelzfelle	882	909	943	+ 14,0	+ 3,0	+ 3,7
62	Andere Kautschukwaren	11 395	11 688	11 654	+ 16,4	+ 2,6	- 0,3
63	Kork- und Holzwaren (ausgen. Möbel)	4 149	4 080	4 132	+ 3,0	- 1,7	+ 1,3
64	Papier und Pappe; Papierhalbstoffwaren usw.	18 181	17 822	17 336	+ 4,4	- 2,0	- 2,7
65	Garne, Gewebe, and. fertigg. Spinnstoffzeugn.	11 794	11 394	11 354	+ 9,6	- 3,4	- 0,4
66	Waren aus nichtmetall. mineral. Stoffen	12 242	11 990	12 082	+ 8,6	- 2,1	+ 0,8
67	Eisen und Stahl	28 609	27 423	24 901	+ 16,7	- 4,1	- 9,2
68	NE-Metalle	24 033	22 569	21 054	+ 26,1	- 6,1	- 6,7
69	Andere Metallwaren	34 018	34 475	35 376	+ 13,1	+ 1,3	+ 2,6
70	Waren für vollst. Fabrikationsanl. Kap. 84, 85, 87	2 679	2 782	2 521	- 17,7	+ 3,9	- 9,4
71	Kraftmaschinen und -ausrüstungen	39 785	42 197	40 981	+ 10,8	+ 6,1	- 2,9
72	Arbeitsmaschinen für besondere Zwecke	48 844	47 884	46 834	+ 19,1	- 2,0	- 2,2
73	Metallbearbeitungsmaschinen	12 219	13 484	13 014	+ 28,4	+ 10,4	- 3,5
74	Maschinen, Apparate usw. für verschied. Zwecke	75 920	78 522	79 422	+ 13,6	+ 3,4	+ 1,1
75	Büromasch., autom. Datenverarbeitungsmasch.	19 877	19 002	18 010	- 2,9	- 4,4	- 5,2
76	Geräte für Nachrichtentechnik usw.	17 342	18 691	18 178	+ 2,6	+ 7,8	- 2,7
77	Andere elektr. Maschinen, Apparate, Geräte usw.	81 094	80 040	80 949	+ 6,3	- 1,3	+ 1,1
78	Straßenfahrzeuge (einschl. Luftkissenfahrzeuge)	177 938	183 026	182 085	+ 15,3	+ 2,9	- 0,5
79	Andere Beförderungsmittel	34 756	43 318	41 660	+ 4,3	+ 24,6	- 3,8
80	Waren für vollst. Fabrikationsanl. Kap. 90, 94	105	127	130	- 22,6	+ 21,5	+ 2,1
81	Vorgefertigte Gebäude, sanitäre Anlagen usw.	4 796	4 798	4 728	+ 12,4	+ 0,0	- 1,5
82	Möbel und Teile, Bettausstattungen usw.	9 508	9 549	9 373	+ 13,9	+ 0,4	- 1,8
83	Reiseartikel, Handtaschen usw.	990	1 001	1 055	+ 19,0	+ 1,1	+ 5,4
84	Bekleidung und Bekleidungszubehör	13 982	13 576	13 917	+ 7,1	- 2,9	+ 2,5
85	Schuhe	3 592	3 232	3 586	+ 24,2	- 10,0	+ 10,9
87	Andere Meß-, Prüfinstrumente usw.	34 373	36 230	37 002	+ 12,7	+ 5,4	+ 2,1
88	Fotografische Apparate usw.; Uhrmacherwaren	6 091	5 922	6 276	+ 6,8	- 2,8	+ 6,0
89	Verschiedene bearbeitete Waren	35 504	35 360	35 375	+ 5,4	- 0,4	+ 0,0
93	Besondere Warenverkehrsvorgänge und versch. Waren	21 933	20 804	23 023	+ 4,4	- 5,1	+ 10,7
94	Waren d. Kap. 99 f. vollständige Fabrikationsanlagen	191	105	87	- 25,6	- 44,8	- 17,7
96	Münzen (oh. Goldmünzen), oh. gesetzl. Zahlungsmittel	35	42	29	+ 41,3	+ 18,4	- 29,8
97	Gold zu nichtmonetären Zwecken	7 408	7 770	6 019	+ 34,7	+ 4,9	- 22,5
	Insgesamt ...	1 061 225	1 095 766	1 093 115	+ 11,5	+ 3,3	- 0,2

*) Außenhandelsergebnisse nach SITC-2-Stellern können über Genesis-Online abgerufen werden (Tabellen 51000-0005 jährlich, 51000-0006 monatlich bzw. Zeitreihen 51000BJ420 jährlich, 51000BM420 monatlich).

1.15 Werte nach Abschnitten des Internationalen Warenverzeichnisses für den Außenhandel (SITC-Rev. 4) *)

1.15.2 Einfuhr

Nr. der Klassi- fikation	Warenbenennung	2011	2012	2013	2011	2012	2013
		in Millionen Euro			Veränderung zum Vorjahr in %		
00	Lebende Tiere (ausgen. Fische usw.)	1 472	1 696	1 774	+ 2,5	+ 15,2	+ 4,6
01	Fleisch und Zubereitungen von Fleisch	6 822	6 973	6 916	+ 13,6	+ 2,2	- 0,8
02	Milch und Milcherzeugnisse; Vogeleier	6 075	6 037	6 416	+ 7,6	- 0,6	+ 6,3
03	Fische usw., Zubereitungen davon	3 809	3 781	3 961	+ 10,2	- 0,7	+ 4,7
04	Getreide und Getreideerzeugnisse	4 691	4 781	4 998	+ 22,3	+ 1,9	+ 4,5
05	Gemüse und Früchte	14 710	15 360	16 465	+ 3,4	+ 4,4	+ 7,2
06	Zucker, Zuckerwaren und Honig	1 580	1 781	1 848	+ 9,8	+ 12,7	+ 3,7
07	Kaffee, Tee, Kakao, Gewürze, Waren daraus	8 159	7 738	6 916	+ 27,7	- 5,2	- 10,6
08	Tierfutter (ausgen. ungemahlenes Getreide)	2 994	3 490	3 517	+ 8,2	+ 16,5	+ 0,8
09	Verschiedene genießb. Waren und Zubereitungen	2 326	2 553	2 728	- 9,7	+ 9,7	+ 6,8
11	Getränke	4 995	5 141	5 422	+ 9,2	+ 2,9	+ 5,5
12	Tabak und Tabakerzeugnisse	1 866	1 840	1 776	+ 20,2	- 1,4	- 3,5
21	Häute, Felle und Pelzfelle, roh	199	179	235	+ 22,2	- 10,3	+ 31,2
22	Ölsaaten und ölhaltige Früchte	3 256	4 241	4 309	+ 34,0	+ 30,3	+ 1,6
23	Rohkautschuk (einschl. synth. Kautschuk)	2 967	2 377	2 008	+ 41,9	- 19,9	- 15,5
24	Kork und Holz	2 131	2 027	2 217	+ 8,6	- 4,9	+ 9,4
25	Papierhalbstoffe und Papierabfälle	3 840	3 432	3 342	+ 2,8	- 10,6	- 2,6
26	Spinnstoffe und Spinnstoffabfälle	1 523	1 349	1 271	+ 30,3	- 11,5	- 5,8
27	Düngemittel, roh; mineralische Rohstoffe	1 759	1 652	1 535	+ 10,3	- 6,1	- 7,1
28	Erze und Metallabfälle	18 357	16 987	15 426	+ 24,8	- 7,5	- 9,2
29	And. Rohstoffe tier. und pflanzl. Ursprungs	4 061	4 184	4 173	+ 10,5	+ 3,0	- 0,3
32	Kohle, Koks und Briquets	6 309	5 521	4 828	+ 30,9	- 12,5	- 12,5
33	Erdöl, Erdölerzeugnisse und verwandte Waren	78 844	87 866	86 424	+ 29,6	+ 11,4	- 1,6
34	Gas	33 985	39 605	40 327	+ 36,1	+ 16,5	+ 1,8
35	Elektrischer Strom	2 548	2 302	1 814	+ 27,1	- 9,6	- 21,2
41	Tierische Öle und Fette	136	139	141	+ 18,4	+ 2,5	+ 1,7
42	Pflanzliche Fette und Öle	3 296	2 572	2 519	+ 37,5	- 21,9	- 2,1
43	Tier. od. pflanzl. Fette und Öle, verarb. Wachse usw.	425	460	574	+ 42,6	+ 8,2	+ 24,8
51	Organische chemische Erzeugnisse	23 276	24 553	23 980	+ 12,7	+ 5,5	- 2,3
52	Anorganische chemische Erzeugnisse	6 488	6 198	5 711	+ 6,2	- 4,5	- 7,9
53	Farbmittel, Gerbstoffe und Farben	4 161	3 912	3 910	+ 13,2	- 6,0	- 0,1
54	Medizinische und pharmazeutische Erzeugnisse	37 027	35 973	35 247	+ 2,9	- 2,8	- 2,0
55	Etherische Öle, usw., Putzmittel usw.	6 435	6 811	7 314	+ 6,0	+ 5,8	+ 7,4
56	Düngemittel (ausgen. solche d. Gruppe 272)	1 464	1 438	1 345	+ 36,9	- 1,8	- 6,4
57	Kunststoffe in Primärformen	15 546	15 565	15 608	+ 14,4	+ 0,1	+ 0,3
58	Kunststoffe in anderen Formen als Primärformen	6 437	6 380	6 519	+ 14,4	- 0,9	+ 2,2
59	Andere chemische Erzeugnisse und Waren	13 327	12 925	12 653	+ 16,4	- 3,0	- 2,1
60	Waren für vollst. Fabrikationsanl. Kap. 69, 70, 72, 73, 76	67	1	1	x	- 98,6	- 13,0
61	Leder, Lederwaren und zugerichtete Pelzfelle	901	850	874	+ 16,8	- 5,7	+ 2,8
62	Andere Kautschukwaren	10 669	10 341	10 281	+ 28,5	- 3,1	- 0,6
63	Kork- und Holzwaren (ausgen. Möbel)	3 865	3 857	3 866	+ 12,5	- 0,2	+ 0,2
64	Papier und Pappe; Papierhalbstoffwaren usw.	11 295	11 264	11 086	+ 4,9	- 0,3	- 1,6
65	Garne, Gewebe, and. fertigg. Spinnstoffzeugn.	11 080	10 312	10 468	+ 12,7	- 6,9	+ 1,5
66	Waren aus nichtmetall. mineral. Stoffen	8 037	7 952	7 971	+ 9,1	- 1,1	+ 0,2
67	Eisen und Stahl	28 834	25 231	23 398	+ 25,8	- 12,5	- 7,3
68	NE-Metalle	27 280	24 310	22 862	+ 19,8	- 10,9	- 6,0
69	Andere Metallwaren	22 228	22 502	22 531	+ 17,0	+ 1,2	+ 0,1
70	Waren für vollst. Fabrikationsanl. Kap. 84, 85, 87	50	31	19	- 74,6	- 38,2	- 37,3
71	Kraftmaschinen und -ausrüstungen	28 552	28 406	27 773	+ 17,4	- 0,5	- 2,2
72	Arbeitsmaschinen für besondere Zwecke	16 496	15 603	14 811	+ 25,2	- 5,4	- 5,1
73	Metallbearbeitungsmaschinen	4 354	4 527	4 163	+ 43,3	+ 4,0	- 8,0
74	Maschinen, Apparate usw. für verschied. Zwecke	33 774	34 591	35 161	+ 18,2	+ 2,4	+ 1,6
75	Büromasch., autom. Datenverarbeitungsmasch.	27 762	26 809	25 333	- 6,9	- 3,4	- 5,5
76	Geräte für Nachrichtentechnik usw.	26 486	29 362	28 255	+ 0,6	+ 10,9	- 3,8
77	Andere elektr. Maschinen, Apparate, Geräte usw.	66 422	62 024	60 925	+ 2,2	- 6,6	- 1,8
78	Straßenfahrzeuge (einschl. Luftkissenfahrzeuge)	71 174	72 674	71 141	+ 17,4	+ 2,1	- 2,1
79	Andere Beförderungsmittel	28 411	26 228	27 161	- 17,0	- 7,7	+ 3,6
80	Waren für vollst. Fabrikationsanl. Kap. 90, 94	11	8	2	- 2,4	- 25,0	- 71,6
81	Vorgefertigte Gebäude, sanitäre Anlagen usw.	3 643	3 982	4 176	+ 10,5	+ 9,3	+ 4,9
82	Möbel und Teile, Bettenausrüstungen usw.	10 489	10 527	10 625	+ 8,9	+ 0,4	+ 0,9
83	Reiseartikel, Handtaschen usw.	2 040	2 122	2 297	+ 18,0	+ 4,0	+ 8,3
84	Bekleidung und Bekleidungszubehör	28 179	26 649	27 630	+ 12,4	- 5,4	+ 3,7
85	Schuhe	6 775	6 727	7 124	+ 17,8	- 0,7	+ 5,9
87	Andere Meß-, Prüfinstrumente usw.	18 137	18 414	18 471	+ 14,4	+ 1,5	+ 0,3
88	Fotografische Apparate usw.; Uhrmacherwaren	4 803	5 291	5 258	+ 11,1	+ 10,2	- 0,6
89	Verschiedene bearbeitete Waren	26 995	27 964	28 025	+ 7,0	+ 3,6	+ 0,2
93	Besondere Warenverkehrsvorgänge und versch. Waren	28 446	29 505	32 433	+ 14,7	+ 3,7	+ 9,9
94	Waren d.Kap.99 f.vollständige Fabrikationsanlagen	2	2	1	- 33,7	+ 25,0	- 60,8
96	Münzen (oh.Goldmünzen), oh.gesetzl.Zahlungsmittel	478	329	284	+ 82,4	- 31,0	- 13,7
97	Gold zu nichtmonetären Zwecken	7 495	7 711	7 590	+ 35,5	+ 2,9	- 1,6
	Insgesamt ...	902 523	905 925	898 164	+ 13,2	+ 0,4	- 0,9

*) Außenhandelsergebnisse nach SITC-2-Stellern können über Genesis-Online abgerufen werden (Tabellen 51000-0005 jährlich, 51000-0006 monatlich bzw. Zeitreihen 51000BJ420 jährlich, 51000BM420 monatlich).

1.16 Werte nach Abschnitten des Internationalen Warenverzeichnisses für den Außenhandel (SITC - Rev. 4)

und nach Ländergruppen *)

Jahr 2013

1.16.1 Ausfuhr

Nr. der Klassifikation	Warenbenennung	Insgesamt	EU - Länder	EFTA - Länder	NAFTA - Länder	ASEAN - Länder	Andere Länder
in 1 000 Euro							
00	Lebende Tiere (ausgen. Fische usw.)	1 355 477	1 098 446	21 969	92 928	4 063	138 071
01	Fleisch und Zubereitungen von Fleisch	9 418 734	8 075 840	184 528	20 279	65 231	1 072 856
02	Milch und Milcherzeugnisse; Vogeleier	9 096 088	7 844 745	97 590	62 381	145 549	945 823
03	Fische usw., Zubereitungen davon	1 909 293	1 740 997	91 466	13 036	2 938	60 856
04	Getreide und Getreideerzeugnisse	7 847 410	5 448 528	375 035	196 696	43 366	1 783 785
05	Gemüse und Früchte	4 870 002	4 213 840	193 626	92 745	53 020	316 771
06	Zucker, Zuckerwaren und Honig	1 939 073	1 503 604	89 298	72 842	20 262	253 067
07	Kaffee, Tee, Kakao, Gewürze, Waren daraus	6 846 638	5 185 827	223 352	556 071	37 320	844 068
08	Tierfutter (ausgen. ungemahlenes Getreide)	3 618 101	3 012 112	230 230	54 017	60 389	261 353
09	Verschiedene genießb. Waren und Zubereitungen	4 634 152	3 229 999	242 345	122 172	68 484	971 152
11	Getränke	4 726 741	3 157 043	318 864	458 834	35 257	756 743
12	Tabak und Tabakerzeugnisse	3 584 579	2 274 738	108 805	18 325	44 813	1 137 898
21	Häute, Felle und Pelzfelle, roh	354 736	313 908	10	2 714	3 642	34 462
22	Ölsaaten und ölhaltige Früchte	278 517	221 224	9 726	956	392	46 219
23	Rohkautschuk (einschl. synth. Kautschuk)	1 749 165	1 156 918	24 662	145 776	38 766	383 043
24	Kork und Holz	2 254 114	1 542 200	146 900	55 439	37 875	471 700
25	Papierhalbstoffe und Papierabfälle	1 110 487	690 215	49 299	4 928	37 548	328 497
26	Spinnstoffe und Spinnstoffabfälle	1 892 301	901 937	21 162	123 488	43 422	802 292
27	Düngemittel, roh; mineralische Rohstoffe	1 448 229	1 052 025	136 405	34 789	51 906	173 104
28	Erze und Metallabfälle	7 921 176	6 139 901	194 753	432 627	22 643	1 131 252
29	And. Rohstoffe tier. und pflanzl. Ursprungs	2 579 386	1 790 880	192 828	79 384	31 341	484 953
32	Kohle, Koks und Briketts	414 438	369 461	21 229	627	701	22 420
33	Erdöl, Erdölzeugnisse und verwandte Waren	19 389 841	12 260 815	2 698 460	148 643	58 599	4 223 324
34	Gas	11 258 456	10 725 678	523 765	6 610	-	2 403
35	Elektrischer Strom	3 756 819	3 197 318	559 501	-	-	-
41	Tierische Öle und Fette	360 329	247 682	9 383	741	8 410	94 113
42	Pflanzliche Fette und Öle	1 915 737	1 409 465	76 787	3 721	30 886	394 878
43	Tier. od. pflanzl. Fette und Öle, verarb. Wachse usw.	444 755	381 739	9 542	11 572	2 993	38 909
51	Organische chemische Erzeugnisse	24 315 175	13 952 512	1 354 272	2 714 846	387 504	5 906 041
52	Anorganische chemische Erzeugnisse	7 762 212	3 896 617	239 245	859 754	276 975	2 489 621
53	Farbstoffe, Gerbstoffe und Farben	8 832 060	5 156 940	448 774	575 845	227 608	2 422 893
54	Medizinische und pharmazeutische Erzeugnisse	56 975 411	31 345 048	3 821 627	9 057 961	595 912	12 154 863
55	Etherische Öle, usw., Putzmittel usw.	1 223 2704	723 5786	724 487	562 196	250 723	3 459 512
56	Düngemittel (ausgen. solche d. Gruppe 272)	2 444 900	1 301 468	87 626	107 783	151 670	796 353
57	Kunststoffe in Primärformen	23 603 475	15 675 000	754 198	1 222 473	446 860	5 504 944
58	Kunststoffe in anderen Formen als Primärformen	14 080 053	9 564 319	942 016	729 269	157 352	2 687 097
59	Andere chemische Erzeugnisse und Waren	22 469 627	13 016 166	786 301	1 712 542	621 749	6 332 869
60	Waren für vollst. Fabrikationsanl. Kap. 69, 70, 72, 73, 76	337 862	113 574	787	12 080	28 404	183 017
61	Leder, Lederwaren und zugerichtete Pelzfelle	942 792	683 038	25 176	41 358	17 287	175 933
62	Andere Kautschukwaren	11 654 438	7 447 595	566 981	980 374	180 032	2 479 456
63	Kork- und Holzwaren (ausgen. Möbel)	4 132 271	2 761 434	576 889	139 081	16 194	638 673
64	Papier und Pappe; Papierhalbstoffwaren usw.	17 335 517	12 461 657	924 300	741 088	209 302	2 999 170
65	Garne, Gewebe, and. fertigg. Spinnstoffzeugn.	11 353 908	7 607 414	644 571	541 226	178 902	2 381 795
66	Waren aus nichtmetall. mineral. Stoffen	12 082 073	7 427 221	962 017	916 826	175 222	2 600 787
67	Eisen und Stahl	24 901 333	16 777 934	1 364 629	1 877 823	695 548	4 185 399
68	NE-Metalle	21 054 028	13 838 798	1 333 163	1 898 531	615 831	3 367 705
69	Andere Metallwaren	35 375 802	22 084 573	2 453 680	2 697 740	507 537	7 632 272
70	Waren für vollst. Fabrikationsanl. Kap. 84, 85, 87	2 520 568	350 107	10 223	272 161	170 572	1 717 505
71	Kraftmaschinen und -ausrüstungen	40 981 401	20 819 720	1 143 313	6 837 375	909 353	11 271 640
72	Arbeitsmaschinen für besondere Zwecke	46 834 102	18 196 486	1 672 241	5 848 783	1 582 881	19 533 711
73	Metallbearbeitungsmaschinen	13 014 343	4 670 712	514 748	1 847 413	218 497	5 762 973
74	Maschinen, Apparate usw. für verschied. Zwecke	79 422 309	36 499 517	3 250 827	8 145 913	2 586 999	28 939 053
75	Büromasch., autom. Datenverarbeitungsmasch.	18 009 595	12 975 989	894 400	712 335	139 560	3 287 311
76	Geräte für Nachrichtentechnik usw.	18 177 622	12 172 163	749 034	1 305 812	283 608	3 667 005
77	Andere elektr. Maschinen, Apparate, Geräte usw.	80 949 230	41 374 666	3 193 650	7 977 481	3 759 227	24 644 206
78	Straßenfahrzeuge (einschl. Luftkissenfahrzeuge)	182 084 759	85 640 514	6 729 998	29 233 886	2 045 706	58 434 655
79	Andere Beförderungsmittel	41 660 065	22 168 821	655 811	4 318 595	1 599 517	12 917 321
80	Waren für vollst. Fabrikationsanl. Kap. 90, 94	129 651	16 224	5 393	23 884	6 210	77 940
81	Vorgefertigte Gebäude, sanitäre Anlagen usw.	4 727 985	2 982 531	489 970	230 644	53 951	970 889
82	Möbel und Teile, Bettausstattungen usw.	9 373 179	6 370 030	1 159 480	419 826	76 844	1 346 999
83	Reiseartikel, Handtaschen usw.	1 055 178	689 848	84 020	41 152	16 619	223 539
84	Bekleidung und Bekleidungszubehör	13 917 362	10 625 478	1 459 899	209 913	31 282	1 590 790
85	Schuhe	3 585 791	2 896 449	227 237	107 192	9 799	345 114
87	Andere Meß-, Prüfinstrumente usw.	37 002 255	14 989 056	1 576 890	5 619 395	1 001 233	13 815 681
88	Fotografische Apparate usw.; Uhrmacherwaren	6 275 501	3 931 932	469 759	460 863	112 894	1 300 053
89	Verschiedene bearbeitete Waren	35 374 726	23 699 294	3 165 569	2 437 378	363 481	5 709 004
93	Besondere Warenverkehrsvorgänge und versch. Waren	23 023 134	18 491 498	914 233	791 110	277 827	2 548 466
94	Waren d. Kap. 99 f. vollständige Fabrikationsanlagen	86 744	25 992	41	448	2 661	57 602
96	Münzen (oh. Goldmünzen), oh. gesetzl. Zahlungsmittel	29 441	13 700	5 771	4 709	121	5 140
97	Gold zu nichtmonetären Zwecken	6 019 229	2 337 240	2 777 757	68 251	65 806	770 175
	Insgesamt ...	1 093 114 584	623 472 142	56 012 520	107 115 652	22 005 067	284 509 203

*) Außenhandelsergebnisse nach SITC-2-Stellern und Ländern können über Genesis-Online abgerufen werden (Tabellen 51000-0007 jährlich, 51000-0008 monatlich bzw. Zeitreihen 51000BJ421 jährlich, 51000BM421 monatlich).

1.16 Werte nach Abschnitten des Internationalen Warenverzeichnisses für den Außenhandel (SITC - Rev. 4)

und nach Ländergruppen *)

Jahr 2013

1.16.2 Einfuhr

Nr. der Klassifikation	Warenbenennung	Insgesamt	EU - Länder	EFTA - Länder	NAFTA - Länder	ASEAN - Länder	Andere Länder
in 1 000 Euro							
00	Lebende Tiere (ausgen. Fische usw.)	1 773 963	1 752 348	9 263	8 947	557	2 848
01	Fleisch und Zubereitungen von Fleisch	6 916 499	5 734 420	31 448	68 200	113 892	968 539
02	Milch und Milcherzeugnisse; Vogeleier	6 416 264	6 137 108	240 388	4 098	129	34 541
03	Fische usw., Zubereitungen davon	3 960 857	1 939 691	507 980	171 927	343 138	998 121
04	Getreide und Getreiderzeugnisse	4 998 218	4 547 322	67 680	67 731	51 113	264 372
05	Gemüse und Früchte	16 465 108	10 699 991	29 182	755 323	171 640	4 808 972
06	Zucker, Zuckerwaren und Honig	1 847 933	1 445 715	45 793	69 575	19 904	266 946
07	Kaffee, Tee, Kakao, Gewürze, Waren daraus	6 916 226	2 608 376	480 576	43 092	702 796	3 081 386
08	Tierfutter (ausgen. ungemahlenes Getreide)	3 517 073	2 051 929	149 145	46 701	92 586	1 176 712
09	Verschiedene genießb. Waren und Zubereitungen	2 727 659	2 080 051	341 924	71 246	79 491	154 947
11	Getränke	5 421 932	4 504 604	86 983	441 644	2 672	386 029
12	Tabak und Tabakerzeugnisse	1 776 184	1 022 962	31 641	117 115	47 941	556 525
21	Häute, Felle und Pelzfelle, roh	234 650	176 650	2 619	33 113	5 626	16 642
22	Ölsaaten und ölhaltige Früchte	4 309 090	2 023 815	449	904 460	1 289	1 379 077
23	Rohkautschuk (einschl. synth. Kautschuk)	2 007 890	791 326	2 213	148 654	627 166	438 531
24	Kork und Holz	2 216 830	1 659 300	64 917	73 476	63 488	355 649
25	Papierhalbstoffe und Papierabfälle	3 342 288	2 152 634	133 827	314 846	19 327	721 654
26	Spinnstoffe und Spinnstoffabfälle	1 271 008	593 769	32 113	42 264	27 311	575 551
27	Düngemittel, roh; mineralische Rohstoffe	1 535 045	904 242	143 469	104 413	2 003	380 918
28	Erze und Metallabfälle	15 425 749	6 309 713	644 199	1 870 403	124 636	6 476 798
29	And. Rohstoffe tier. und pflanzl. Ursprungs	4 173 005	3 162 846	62 469	69 655	30 357	847 678
32	Kohle, Koks und Briketts	4 828 289	1 133 061	46 028	1 140 369	-	2 508 831
33	Erdöl, Erdölzeugnisse und verwandte Waren	86 424 151	33 110 132	5 568 232	1 292 603	41 266	46 411 918
34	Gas	40 327 005	14 868 701	13 251 364	5 069	-	12 201 871
35	Elektrischer Strom	1 814 027	1 649 100	164 927	-	-	-
41	Tierische Öle und Fette	141 399	105 339	4 688	984	4 897	25 491
42	Pflanzliche Fette und Öle	2 518 942	1 527 576	2 381	39 415	671 373	278 197
43	Tier. od. pflanzl. Fette und Öle, verarb. Wachse usw.	573 659	419 794	8 506	23 792	74 508	47 059
51	Organische chemische Erzeugnisse	23 979 762	14 295 888	2 997 852	1 495 462	1 632 595	3 557 965
52	Anorganische chemische Erzeugnisse	5 710 948	3 488 806	223 716	508 105	29 799	1 460 522
53	Farbstoffe, Gerbstoffe und Farben	3 909 574	2 379 194	598 955	259 158	40 968	631 299
54	Medizinische und pharmazeutische Erzeugnisse	35 246 939	20 839 827	6 237 105	6 156 030	282 077	1 731 900
55	Etherische Öle, usw., Putzmittel usw.	7 314 449	5 555 184	764 552	531 870	36 813	426 030
56	Düngemittel (ausgen. solche d. Gruppe 272)	1 345 118	1 127 481	6 531	2 655	6	208 445
57	Kunststoffe in Primärformen	15 607 694	12 838 882	681 469	761 493	96 356	1 229 494
58	Kunststoffe in anderen Formen als Primärformen	6 518 976	4 574 844	676 823	453 438	36 004	777 867
59	Andere chemische Erzeugnisse und Waren	12 652 682	8 041 752	701 750	1 692 057	255 071	1 962 052
60	Waren für vollst. Fabrikationsanl. Kap. 69, 70, 72, 73, 76	836	828	4	0	-	4
61	Leder, Lederwaren und zugerichtete Pelzfelle	874 474	495 566	5 404	18 823	29 856	324 825
62	Andere Kautschukwaren	10 280 618	7 843 353	127 377	262 327	326 347	1 721 214
63	Kork- und Holzwaren (ausgen. Möbel)	3 866 085	2 807 451	187 931	33 506	107 629	729 568
64	Papier und Papp; Papierhalbstoffwaren usw.	11 086 297	9 605 595	712 710	248 815	34 990	484 187
65	Game, Gewebe, and. fertigg. Spinnstoffzeugn.	10 467 708	5 509 912	446 974	285 107	214 668	4 011 047
66	Waren aus nichtmetall. mineral. Stoffen	7 971 283	5 052 312	312 327	602 157	134 398	1 870 089
67	Eisen und Stahl	23 397 755	19 040 296	844 285	326 824	73 886	3 112 464
68	NE-Metalle	22 862 260	14 256 912	2 067 435	772 230	117 161	5 648 522
69	Andere Metallwaren	22 531 326	14 349 951	1 497 404	955 311	326 626	5 402 034
70	Waren für vollst. Fabrikationsanl. Kap. 84, 85, 87	19 460	15 367	3 585	98	38	372
71	Kraftmaschinen und -ausrüstungen	27 772 547	18 065 658	1 153 221	4 184 974	345 789	4 022 905
72	Arbeitsmaschinen für besondere Zwecke	14 810 821	9 759 682	1 332 849	1 353 489	214 174	2 150 627
73	Metallbearbeitungsmaschinen	4 163 045	1 894 055	1 073 378	181 959	21 587	992 066
74	Maschinen, Apparate usw. für verschied. Zwecke	35 160 764	22 968 437	2 219 825	2 140 097	465 946	7 366 459
75	Büromasch., autom. Datenverarbeitungsmasch.	25 332 936	6 176 091	196 017	1 450 527	3 040 071	14 470 230
76	Geräte für Nachrichtentechnik usw.	28 254 609	9 848 951	159 373	1 394 215	2 870 929	13 981 141
77	Andere elektr. Maschinen, Apparate, Geräte usw.	60 924 792	28 684 185	2 459 167	4 688 208	4 926 065	20 167 167
78	Straßenfahrzeuge (einschl. Luftkissenfahrzeuge)	71 140 754	56 692 730	684 030	5 968 874	502 304	7 292 816
79	Andere Beförderungsmittel	27 161 396	20 050 468	620 021	3 091 032	48 628	3 351 247
80	Waren für vollst. Fabrikationsanl. Kap. 90, 94	2 335	2 231	77	-	26	1
81	Vorgefertigte Gebäude, sanitäre Anlagen usw.	4 176 403	2 220 994	110 894	60 252	128 341	1 655 922
82	Möbel und Teile, Bettausstattungen usw.	10 624 663	7 540 892	342 444	115 329	268 557	2 357 441
83	Reiseartikel, Handtaschen usw.	2 297 375	704 648	27 186	17 711	175 969	1 371 861
84	Bekleidung und Bekleidungszubehör	27 629 660	6 715 970	108 736	131 024	2 476 325	18 197 605
85	Schuhe	7 123 922	2 766 722	32 958	10 523	1 447 327	2 866 392
87	Andere Meß-, Prüfinstrumente usw.	18 471 353	7 247 623	1 944 497	3 995 981	1 249 575	4 033 677
88	Fotografische Apparate usw.; Uhrmacherwaren	5 258 295	1 207 984	1 444 345	331 056	268 996	2 005 914
89	Verschiedene bearbeitete Waren	28 025 147	13 754 360	2 112 847	2 369 695	1 322 330	8 465 915
93	Besondere Warenverkehrsvorgänge und versch. Waren	32 433 413	27 170 621	1 151 477	1 355 978	255 364	2 499 973
94	Waren d.Kap.99 f.vollständige Fabrikationsanlagen	781	781	1	-	-	-
96	Münzen (oh.Goldmünzen), oh.gesetzl.Zahlungsmittel	284 122	92 066	3 415	118 142	1	70 498
97	Gold zu nichtmonetären Zwecken	7 590 117	2 666 260	3 007 482	677 464	63 639	1 175 272
	Insgesamt ...	898 164 436	513 463 334	61 432 826	56 931 115	27 186 331	239 150 830

*) Außenhandelsergebnisse nach SITC-2-Stellern und Ländern können über Genesis-Online abgerufen werden (Tabellen 51000-0007 jährlich, 51000-0008 monatlich bzw. Zeitreihen 51000BJ421 jährlich, 51000BM421 monatlich).

Jährliche Gesamtentwicklung (Generalhandel)

in Milliarden Euro

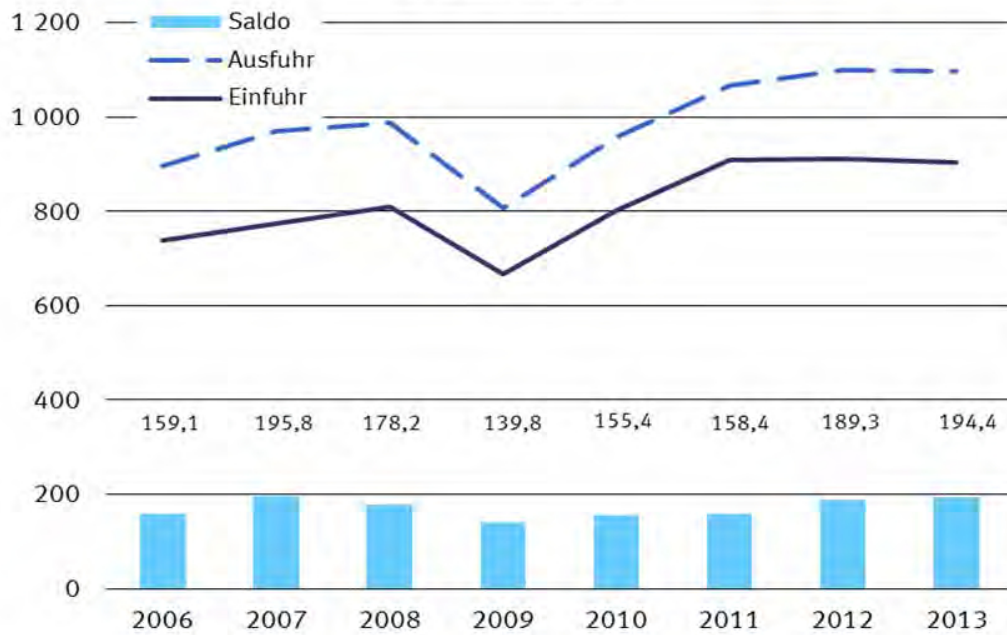

2.1 Gesamtentwicklung des Generalhandels ab 1952

Jahr ¹⁾	Ausfuhr	Einfuhr	Ausfuhr- (+) bzw. Einfuhr- überschuß (-)	Zu- / Abnahme gegenüber Vorjahr	
				Ausfuhr	Einfuhr
	in Millionen Euro			%	
1952	8 710	8 616	+ 94	.	.
1953	9 567	8 428	+ 1 139	+ 9,8	- 2,2
1954	11 394	10 171	+ 1 223	+ 19,1	+ 20,7
1955	13 285	12 789	+ 496	+ 16,6	+ 25,7
1956	15 940	14 631	+ 1 309	+ 20,0	+ 14,4
1957	18 574	16 573	+ 2 001	+ 16,5	+ 13,3
1958	19 187	16 411	+ 2 776	+ 3,3	- 1,0
1959	21 405	18 906	+ 2 499	+ 11,6	+ 15,2
1960	24 979	22 534	+ 2 445	+ 16,7	+ 19,2
1961	26 552	23 358	+ 3 194	+ 6,3	+ 3,7
1962	27 482	25 477	+ 2 005	+ 3,5	+ 9,1
1963	30 229	27 432	+ 2 797	+ 10,0	+ 7,7
1964	33 651	30 739	+ 2 912	+ 11,3	+ 12,1
1965	37 089	36 576	+ 513	+ 10,2	+ 19,0
1966	41 727	37 783	+ 3 944	+ 12,5	+ 3,3
1967	45 032	36 377	+ 8 655	+ 7,9	- 3,7
1968	51 395	42 060	+ 9 335	+ 14,1	+ 15,6
1969	58 581	50 496	+ 8 085	+ 14,0	+ 20,1
1970	64 572	56 765	+ 7 807	+ 10,2	+ 12,4
1971	70 082	61 969	+ 8 113	+ 8,5	+ 9,2
1972	76 754	66 465	+ 10 289	+ 9,5	+ 7,3
1973	91 866	75 117	+ 16 749	+ 19,7	+ 13,0
1974	119 641	95 424	+ 24 217	+ 30,2	+ 27,0
1975	115 616	97 316	+ 18 300	- 3,4	+ 2,0
1976	133 832	117 116	+ 16 716	+ 15,8	+ 20,3
1977	142 397	123 106	+ 19 291	+ 6,4	+ 5,1
1978	148 170	127 621	+ 20 549	+ 4,1	+ 3,7
1979	164 186	152 579	+ 11 607	+ 10,8	+ 19,6
1980	182 761	179 254	+ 3 507	+ 11,3	+ 17,5
1981	207 297	194 041	+ 13 256	+ 13,4	+ 8,2
1982	223 160	197 148	+ 26 012	+ 7,7	+ 1,6
1983	225 373	203 789	+ 21 584	+ 1,0	+ 3,4
1984	254 666	227 640	+ 27 026	+ 13,0	+ 11,7
1985	280 371	242 966	+ 37 405	+ 10,1	+ 6,7
1986	274 226	216 788	+ 57 438	- 2,2	- 10,8
1987	274 292	214 270	+ 60 022	+ 0,0	- 1,2
1988	295 853	229 761	+ 66 092	+ 7,9	+ 7,2
1989	334 003	265 248	+ 68 755	+ 12,9	+ 15,4
1990	334 645	287 257	+ 47 388	+ 0,2	+ 8,3
1991	346 273	335 711	+ 10 562	+ 3,5	+ 16,9
1992	348 811	331 109	+ 17 702	+ 0,7	- 1,4
1993	326 163	294 495	+ 31 668	- 6,5	- 11,1
1994	358 251	319 686	+ 38 565	+ 9,8	+ 8,6
1995	387 999	344 659	+ 43 340	+ 8,3	+ 7,8
1996	407 904	357 274	+ 50 630	+ 5,1	+ 3,7
1997	459 497	400 637	+ 58 860	+ 12,6	+ 12,1
1998	493 074	427 063	+ 66 011	+ 7,3	+ 6,6
1999	514 282	450 982	+ 63 300	+ 4,3	+ 5,6
2000	603 306	542 872	+ 60 434	+ 17,3	+ 20,4
2001	643 283	546 402	+ 96 881	+ 6,6	+ 0,7
2002	656 007	522 227	+ 133 780	+ 2,0	- 4,4
2003	668 449	537 840	+ 130 609	+ 1,9	+ 3,0
2004	735 207	579 726	+ 155 481	+ 10,0	+ 7,8
2005	789 822	631 473	+ 158 349	+ 7,4	+ 8,9
2006	896 625	737 538	+ 159 087	+ 13,5	+ 16,8
2007	969 222	773 398	+ 195 824	+ 8,1	+ 4,9
2008	988 385	810 187	+ 178 198	+ 2,0	+ 4,8
2009	807 150	667 391	+ 139 759	- 18,3	- 17,6
2010	956 818	801 442	+ 155 376	+ 18,5	+ 20,1
2011	1 066 452	908 034	+ 158 418	+ 11,5	+ 13,3
2012	1 100 638	911 384	+ 189 254	+ 3,2	+ 0,4
2013	1 098 075	903 722	+ 194 352	- 0,2	- 0,8

Ab 1990 : Gebietsstand ab dem 3. Oktober 1990

2 Generalhandel

2.2 Entwicklung der Werte im Generalhandel nach Warengruppen der Ernährungswirtschaft und der Gewerblichen Wirtschaft in Millionen Euro

Jahr	Insge- samt ¹⁾	Ernährungswirtschaft					Gewerbliche Wirtschaft					
		Zusammen	Lebende Tiere	Nahrungsmittel		Genuss- mittel	Zusammen	Rohstoffe	Halb- waren	Fertigwaren		
				tierischen Ursprungs	pflanzl.					Zusammen	Vor- erzeugnisse	End- erzeugnisse
Ausfuhr												
2005	789 822	37 349	811	12 696	17 166	6 676	736 896	8 445	37 989	690 462	100 393	590 069
2006	896 625	40 932	792	13 895	19 072	7 172	836 046	9 031	50 085	776 931	116 834	660 097
2007	969 222	46 305	837	16 025	21 442	8 001	901 866	9 266	54 458	838 142	123 632	714 510
2008	988 385	52 396	849	17 817	24 826	8 904	919 794	9 746	58 695	851 353	126 228	725 125
2009	807 150	49 883	975	16 648	23 529	8 730	742 097	7 560	41 086	693 451	95 218	598 233
2010	956 818	54 053	1 047	18 352	25 099	9 554	886 440	10 563	53 243	822 634	115 172	707 462
2011	1 066 452	60 603	1 237	20 601	27 852	10 913	988 147	14 808	63 965	909 374	127 540	781 833
2012	1 100 638	63 987	1 359	21 463	30 241	10 924	1 020 159	16 172	70 175	933 812	126 539	807 273
2013	1 098 075	66 589	1 355	22 571	32 368	10 294	1 012 655	17 831	64 715	930 109	123 193	806 916
Einfuhr												
2005	631 473	47 455	803	12 795	27 249	6 608	562 779	63 521	48 312	450 947	66 980	383 967
2006	737 538	51 933	1 020	13 977	29 725	7 211	656 849	79 219	63 149	514 481	79 421	435 060
2007	773 398	57 294	1 034	15 477	33 023	7 761	686 854	76 119	66 890	543 845	91 315	452 531
2008	810 187	62 121	1 283	16 262	36 191	8 385	721 770	99 178	74 385	548 207	91 813	456 394
2009	667 391	59 229	1 448	15 260	33 999	8 522	585 265	66 914	48 884	469 467	67 314	402 153
2010	801 442	63 614	1 436	16 558	36 294	9 325	714 024	81 353	72 712	559 960	84 238	475 722
2011	908 034	71 622	1 472	18 286	40 426	11 438	808 980	106 708	87 511	614 761	99 679	515 082
2012	911 384	73 457	1 696	18 663	42 089	11 009	809 199	118 326	83 864	607 009	95 649	511 360
2013	903 722	74 839	1 774	19 157	43 601	10 307	797 104	114 546	81 953	600 605	92 843	507 762

1) Rückwaren und Ersatzlieferungen sind in der Gesamtein- bzw. -ausfuhr enthalten.

Verkehrszweige Intra Ausfuhr Jahr 2013

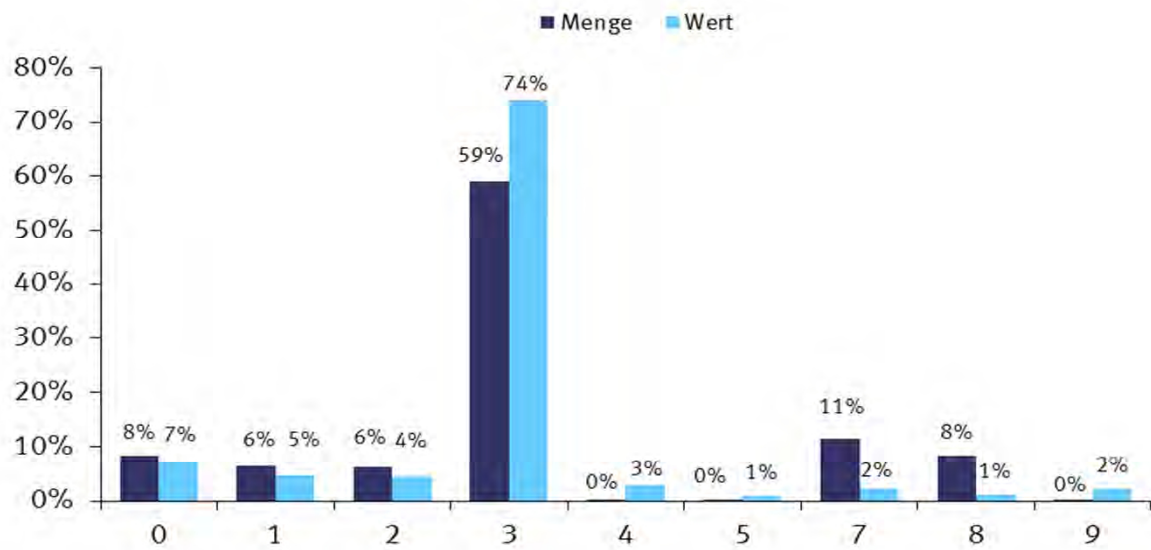

0 = Nicht ermittelt
 1 = Seeverkehr
 2 = Eisenbahnverkehr
 3 = Straßenverkehr
 4 = Luftverkehr
 5 = Postverkehr
 7 = Rohrleitungen
 8 = Binnenschifffahrt
 9 = Eigenantrieb

Verkehrszweige Intra Einfuhr Jahr 2013

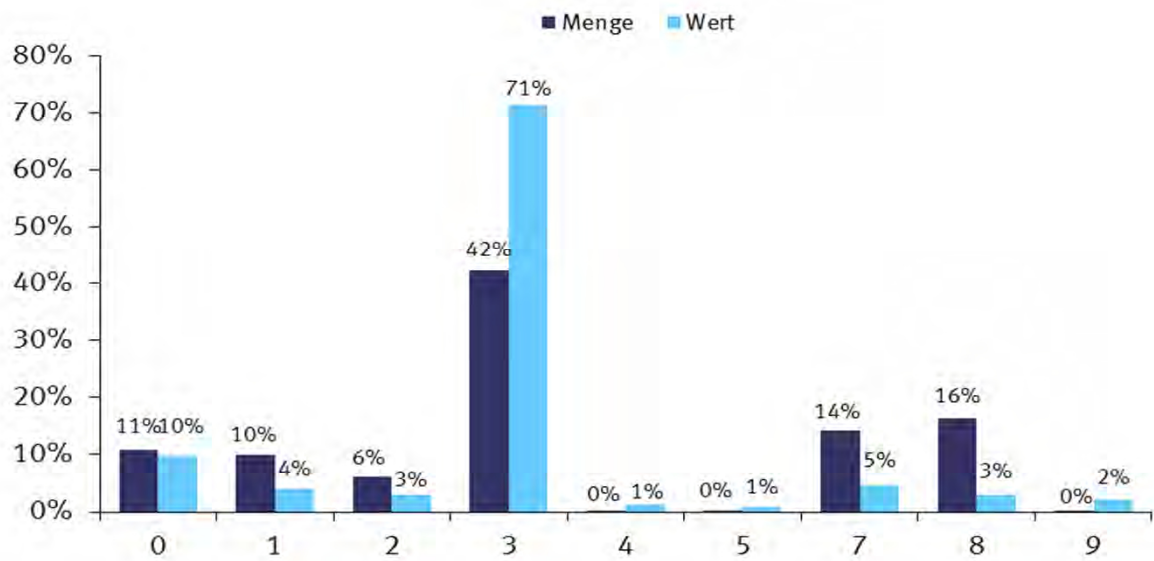

0 = Nicht ermittelt
 1 = Seeverkehr
 2 = Eisenbahnverkehr
 3 = Straßenverkehr
 4 = Luftverkehr
 5 = Postverkehr
 7 = Rohrleitungen
 8 = Binnenschifffahrt
 9 = Eigenantrieb

Verkehrszweige Extra Ausfuhr Jahr 2013

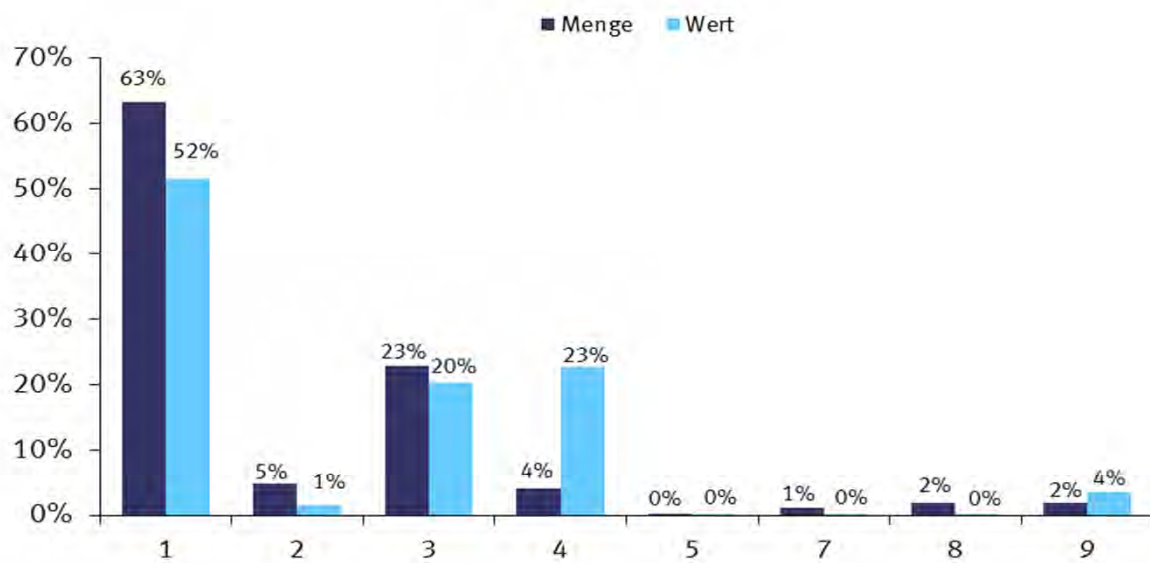

1 = Seeverkehr
 2 = Eisenbahnverkehr
 3 = Straßenverkehr
 4 = Luftverkehr
 5 = Postverkehr
 7 = Rohrleitungen
 8 = Binnenschifffahrt
 9 = Eigenantrieb

Verkehrszweige Extra Einfuhr Jahr 2013

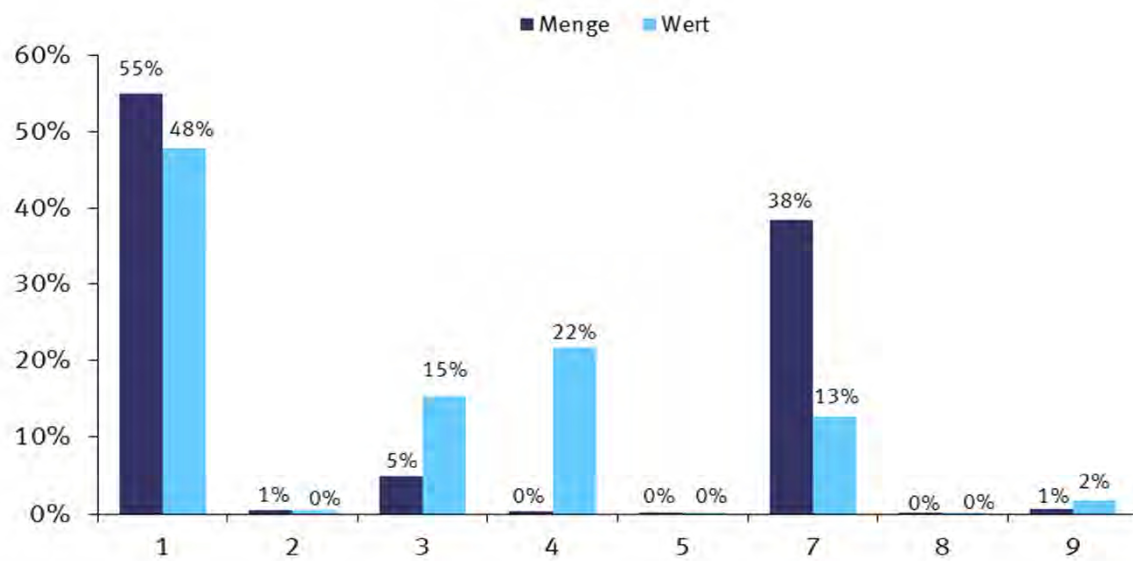

1 = Seeverkehr
 2 = Eisenbahnverkehr
 3 = Straßenverkehr
 4 = Luftverkehr
 5 = Postverkehr
 7 = Rohrleitungen
 8 = Binnenschifffahrt
 9 = Eigenantrieb

2.3 Mengen und Werte nach Verkehrszweigen Jahr 2013

2.3.1 Intrahandel

Verkehrszweige	Intrahandel			
	Ausfuhr		Einfuhr	
	in Tonnen	in 1 000 Euro	in Tonnen	in 1 000 Euro
Seeverkehr	18 734 928	29 117 970	39 491 327	22 917 204
Eisenbahnverkehr	18 317 914	27 783 368	23 893 654	17 442 307
Strassenverkehr	172 435 544	461 848 560	166 267 402	413 136 158
Luftverkehr	252 181	18 147 379	99 760	7 177 768
Post	168 866	5 372 274	168 499	4 883 970
Rohrleitungen	33 167 936	13 853 017	55 961 453	27 158 476
Binnenschifffahrt	24 484 918	7 658 301	63 969 907	17 401 616
Eigenantrieb	495 812	14 397 507	125 204	11 805 795
Nicht ermittelt	24 303 080	44 457 114	42 677 554	56 496 040

2.3 Mengen und Werte nach Verkehrszweigen Jahr 2013

2.3.2 Extrahandel

Verkehrszweige	Extrahandel			
	Ausfuhr		Einfuhr	
	in Tonnen	in 1 000 Euro	in Tonnen	in 1 000 Euro
Seeverkehr	58 591 266	245 501 306	127 574 668	155 836 113
Eisenbahnverkehr	4 472 051	6 882 688	1 180 329	1 506 067
Strassenverkehr	21 116 171	96 254 046	11 361 224	50 233 129
Luftverkehr	3 817 029	107 374 389	877 997	70 638 631
Post	1 178	230 980	2 046	126 489
Rohrleitungen	1 018 286	1 060 415	89 118 383	41 048 719
Binnenschifffahrt	1 833 501	1 220 223	288 141	281 689
Eigenantrieb	1 683 470	16 915 181	1 522 624	5 632 108

2.4 Mengen und Werte nach Verkehrszweigen und Erdteilen Jahr 2013

2.4.1 Intrahandel

2.4.1.1 in Tonnen

Verkehrszweige	Ausfuhr					
	Insgesamt	Europa	Afrika	Amerika	Asien	Australien und Ozeanien
Seeverkehr	18 734 928	18 734 928	-	-	-	-
Eisenbahnverkehr	18 317 914	18 317 914	-	-	-	-
Strassenverkehr	172 435 544	172 435 544	-	-	-	-
Luftverkehr	252 181	252 181	-	-	-	-
Post	168 866	168 866	-	-	-	-
Rohrleitungen	33 167 936	33 167 936	-	-	-	-
Binnenschifffahrt	24 484 918	24 484 918	-	-	-	-
Eigenantrieb	495 812	495 812	-	-	-	-
Nicht ermittelt	24 303 080	24 303 080	-	-	-	-

2.4 Mengen und Werte nach Verkehrszweigen und Erdteilen Jahr 2013

2.4.1 Intrahandel

2.4.1.2 in 1 000 Euro

Verkehrszweige	Ausfuhr					
	Insgesamt	Europa	Afrika	Amerika	Asien	Australien und Ozeanien
Seeverkehr	29 117 970	29 117 970	-	-	-	-
Eisenbahnverkehr	27 783 368	27 783 368	-	-	-	-
Strassenverkehr	461 848 560	461 848 560	-	-	-	-
Luftverkehr	18 147 379	18 147 379	-	-	-	-
Post	5 372 274	5 372 274	-	-	-	-
Rohrleitungen	13 853 017	13 853 017	-	-	-	-
Binnenschifffahrt	7 658 301	7 658 301	-	-	-	-
Eigenantrieb	14 397 507	14 397 507	-	-	-	-
Nicht ermittelt	44 457 114	44 457 114	-	-	-	-

2.4 Mengen und Werte nach Verkehrszweigen und Erdteilen Jahr 2013

2.4.1 Intrahandel

2.4.1.3 in Tonnen

Verkehrszweige	Einfuhr					
	Insgesamt	Europa	Afrika	Amerika	Asien	Australien und Ozeanien
Seeverkehr	39 491 327	36 583 451	119 050	1 755 167	394 290	639 371
Eisenbahnverkehr	23 893 654	18 979 024	1 208 825	3 139 018	62 716	504 070
Strassenverkehr	166 267 402	157 365 433	1 050 363	4 793 223	2 923 288	135 095
Luftverkehr	99 760	87 367	43	6 072	6 275	4
Post	168 499	159 728	188	1 293	7 171	120
Rohrleitungen	55 961 453	54 774 026	-	-	1 187 427	-
Binnenschifffahrt	63 969 907	29 386 425	3 260 572	28 599 713	481 527	2 241 670
Eigenantrieb	125 204	124 994	-	62	148	-
Nicht ermittelt	42 677 554	35 497 921	174 628	5 998 478	876 570	129 958

2.4 Mengen und Werte nach Verkehrszweigen und Erdteilen Jahr 2013

2.4.1 Intrahandel

2.4.1.4 in 1 000 Euro

Verkehrszweige	Einfuhr					
	Insgesamt	Europa	Afrika	Amerika	Asien	Australien und Ozeanien
Seeverkehr	22 917 204	21 150 882	136 712	526 605	1 003 785	99 221
Eisenbahnverkehr	17 442 307	16 207 048	182 248	792 513	74 654	185 841
Strassenverkehr	413 136 158	368 150 251	1 493 402	12 946 046	30 294 069	252 400
Luftverkehr	7 177 768	5 492 061	603	1 021 628	662 080	1 399
Post	4 883 970	4 179 603	4 426	141 826	523 213	34 905
Rohrleitungen	27 158 476	26 544 047	-	-	614 429	-
Binnenschifffahrt	17 401 616	12 991 077	472 406	3 305 006	300 070	333 054
Eigenantrieb	11 805 795	11 802 151	-	2 275	1 369	-
Nicht ermittelt	56 496 040	53 269 741	91 911	1 375 811	1 689 803	68 770

2.4 Mengen und Werte nach Verkehrszweigen und Erdteilen Jahr 2013

2.4.2 Extrahandel

2.4.2.1 in Tonnen

Verkehrszweige	Ausfuhr					
	Insgesamt	Europa	Afrika	Amerika	Asien	Australien und Ozeanien
Seeverkehr	58 591 266	6 620 410	7 435 319	15 309 827	25 905 830	1 073 801
Eisenbahnverkehr	4 472 051	4 373 089	-	-	98 842	-
Strassenverkehr	21 116 171	20 589 328	-	1	522 021	-
Luftverkehr	3 817 029	49 120	85 985	410 046	727 824	34 436
Post	1 178	624	64	149	326	14
Rohrleitungen	1 018 286	1 018 286	-	-	-	-
Binnenschifffahrt	1 833 501	1 833 482	-	-	-	-
Eigenantrieb	1 683 470	268 540	215 805	536 933	431 909	230 284

2.4 Mengen und Werte nach Verkehrszweigen und Erdteilen Jahr 2013

2.4.2 Extrahandel

2.4.2.2 in 1 000 Euro

Verkehrszweige	Ausfuhr					
	Insgesamt	Europa	Afrika	Amerika	Asien	Australien und Ozeanien
Seeverkehr	245 501 306	17 339 043	17 465 881	89 273 727	112 889 425	7 213 248
Eisenbahnverkehr	6 882 688	5 894 547	-	-	987 721	-
Strassenverkehr	96 254 046	92 324 944	-	22	3 877 491	-
Luftverkehr	107 374 389	6 995 576	4 509 093	37 099 088	54 269 193	2 352 708
Post	230 980	50 766	2 456	36 458	81 102	60 195
Rohrleitungen	1 060 415	1 060 416	-	-	-	-
Binnenschifffahrt	1 220 223	1 220 084	-	-	-	-
Eigenantrieb	16 915 181	3 230 352	180 424	4 812 287	8 334 759	357 359

2.4 Mengen und Werte nach Verkehrszweigen und Erdteilen Jahr 2013

2.4.2 Extrahandel

2.4.2.3 in Tonnen

Verkehrszweige	Einfuhr					
	Insgesamt	Europa	Afrika	Amerika	Asien	Australien und Ozeanien
Seeverkehr	127 574 668	40 123 869	24 938 568	32 173 613	27 679 670	2 658 948
Eisenbahnverkehr	1 180 329	1 130 585	242	847	48 473	183
Strassenverkehr	11 361 224	11 213 988	2 231	16 198	128 706	103
Luftverkehr	877 997	31 899	52 379	265 033	524 180	4 506
Post	2 046	458	19	654	742	173
Rohrleitungen	89 118 383	84 706 949	1 127 552	-	3 283 882	-
Binnenschifffahrt	288 141	286 734	-	13	1 394	-
Eigenantrieb	1 522 624	18 794	2 925	66 073	1 434 828	3

2.4 Mengen und Werte nach Verkehrszweigen und Erdteilen Jahr 2013

2.4.2 Extrahandel

2.4.2.4 in 1 000 Euro

Verkehrszweige	Einfuhr					
	Insgesamt	Europa	Afrika	Amerika	Asien	Australien und Ozeanien
Seeverkehr	155 836 113	21 750 844	17 692 447	32 182 190	82 591 069	1 619 562
Eisenbahnverkehr	1 506 067	1 390 141	1 195	1 796	112 357	575
Strassenverkehr	50 233 129	47 493 476	127 692	1 299 988	1 309 886	2 087
Luftverkehr	70 638 631	5 369 604	2 107 629	20 358 574	41 979 194	823 628
Post	126 489	59 150	644	23 995	41 195	1 504
Rohrleitungen	41 048 719	38 172 285	746 674	-	2 129 760	-
Binnenschifffahrt	281 689	278 052	-	224	3 412	-
Eigenantrieb	5 632 108	362 279	740	2 699 178	2 569 508	401

2.5 Mengen und Werte nach Verkehrszweigen und Warengruppen der Ernährungswirtschaft und der Gewerblichen Wirtschaft Jahr 2013

2.5.1 Intrahandel

2.5.1.1 in Tonnen

Verkehrszweige	Ausfuhr				
	Insgesamt	Lebende Tiere 1	Nahrungsmittel		Genussmittel 4
			tierischen Ursprungs 2	pflanzlichen Ursprungs 3	
Seeverkehr	18 734 928	501	165 857	2 512 882	88 170
Eisenbahnverkehr ..	18 317 914	158	45 154	258 466	55 850
Strassenverkehr	172 435 544	663 309	9 204 374	23 228 733	1 978 660
Luftverkehr	252 181	10	1 107	36 865	27
Post	168 866	-	2 241	7 312	458
Rohrleitungen	33 167 936	-	-	4 338 557	-
Binnenschifffahrt ...	24 484 918	-	22 759	2 809 799	-
Eigenantrieb	495 812	-	-	-	-
Nicht ermittelt	24 303 080	73 074	582 181	2 211 661	248 949

2.5 Mengen und Werte nach Verkehrszweigen und Warengruppen der Ernährungswirtschaft und der Gewerblichen Wirtschaft Jahr 2013

2.5.1 Intrahandel

2.5.1.2 in 1 000 Euro

Verkehrszweige	Ausfuhr				
	Insgesamt	Lebende Tiere 1	Nahrungsmittel		Genussmittel 4
			tierischen Ursprungs 2	pflanzlichen Ursprungs 3	
Seeverkehr	29 117 970	3 549	165 619	836 442	140 591
Eisenbahnverkehr ..	27 783 368	215	135 236	151 455	51 859
Strassenverkehr	461 848 560	956 242	17 410 595	20 626 994	6 046 114
Luftverkehr	18 147 379	1 065	9 244	32 092	774
Post	5 372 274	-	8 165	44 362	3 508
Rohrleitungen	13 853 017	-	-	14 078	-
Binnenschifffahrt ...	7 658 301	-	31 538	926 982	-
Eigenantrieb	14 397 507	-	-	-	-
Nicht ermittelt	44 457 114	134 268	1 318 718	1 628 750	309 181

2.5 Mengen und Werte nach Verkehrszweigen und Warengruppen der Ernährungswirtschaft und der Gewerblichen Wirtschaft Jahr 2013

2.5.1 Intrahandel

2.5.1.3 in Tonnen

Verkehrszweige	Einfuhr				
	Insgesamt	Lebende Tiere 1	Nahrungsmittel		Genussmittel 4
			tierischen Ursprungs 2	pflanzlichen Ursprungs 3	
Seeverkehr	39 491 327	25	104 986	2 178 852	232 377
Eisenbahnverkehr ..	23 893 654	-	67 600	1 668 054	113 150
Strassenverkehr	166 267 402	891 386	6 656 778	30 362 373	2 495 038
Luftverkehr	99 760	7	649	14 316	49
Post	168 499	21	285	15 818	38
Rohrleitungen	55 961 453	-	-	1 328	-
Binnenschifffahrt ...	63 969 907	-	9 365	5 477 867	210 614
Eigenantrieb	125 204	-	-	-	-
Nicht ermittelt	42 677 554	102 501	799 284	2 616 538	184 083

2.5 Mengen und Werte nach Verkehrszweigen und Warengruppen der Ernährungswirtschaft und der Gewerblichen Wirtschaft Jahr 2013

2.5.1 Intrahandel

2.5.1.4 in 1 000 Euro

Verkehrszweige	Einfuhr				
	Insgesamt	Lebende Tiere 1	Nahrungsmittel		Genussmittel 4
			tierischen Ursprungs 2	pflanzlichen Ursprungs 3	
Seeverkehr	22 917 204	53	219 513	1 012 468	219 449
Eisenbahnverkehr ..	17 442 307	2	28 206	542 479	92 349
Strassenverkehr	413 136 158	1 545 227	13 585 714	28 438 311	5 415 656
Luftverkehr	7 177 768	325	7 593	8 197	194
Post	4 883 970	1 894	2 463	27 252	1 070
Rohrleitungen	27 158 476	-	-	1 329	-
Binnenschifffahrt ...	17 401 616	-	13 124	2 154 821	167 498
Eigenantrieb	11 805 795	-	-	-	-
Nicht ermittelt	56 496 040	204 022	1 480 463	2 132 342	363 545

2.5 Mengen und Werte nach Verkehrszweigen und Warengruppen der Ernährungswirtschaft und der Gewerblichen Wirtschaft Jahr 2013

2.5.1 Intrahandel

2.5.1.1 in Tonnen

Verkehrszweige	Ausfuhr				
	Rohstoffe 5	Halbwaren 6	Vor- erzeugnisse 7	End- erzeugnisse 8	Andere nicht aufgliederbare Warenverkehre 9
Seeverkehr	2 282 414	7 824 638	3 698 882	2 086 511	75 073
Eisenbahnverkehr ...	2 545 700	7 705 755	5 584 881	1 902 163	219 789
Strassenverkehr	25 519 407	33 261 790	40 876 194	37 493 123	209 955
Luftverkehr	263	37 632	68 479	106 640	1 158
Post	1 876	12 072	12 406	130 891	1 610
Rohrleitungen	28 574 251	255 128	-	-	-
Binnenschifffahrt	10 044 080	9 922 778	1 222 265	461 612	1 625
Eigenantrieb	-	-	-	495 812	-
Nicht ermittelt	5 848 974	3 318 171	1 881 720	3 281 477	6 856 872

2.5 Mengen und Werte nach Verkehrszweigen und Warengruppen der Ernährungswirtschaft und der Gewerblichen Wirtschaft Jahr 2013

2.5.1 Intrahandel

2.5.1.2 in 1 000 Euro

Verkehrszweige	Ausfuhr				
	Rohstoffe 5	Halbwaren 6	Vor- erzeugnisse 7	End- erzeugnisse 8	Andere nicht aufgliederbare Warenverkehre 9
Seeverkehr	271 748	3 017 994	3 098 262	21 502 819	80 945
Eisenbahnverkehr ...	379 308	4 236 682	5 220 615	17 536 395	71 604
Strassenverkehr	3 520 435	23 272 565	62 916 944	325 321 386	1 777 284
Luftverkehr	3 224	1 046 552	490 932	16 382 108	181 388
Post	2 341	32 591	82 456	5 123 487	75 366
Rohrleitungen	10 408 845	3 430 094	-	-	-
Binnenschifffahrt	156 443	5 402 495	826 383	313 204	1 256
Eigenantrieb	-	-	-	14 397 507	-
Nicht ermittelt	416 274	2 321 674	3 495 322	20 222 732	14 610 195

2.5 Mengen und Werte nach Verkehrszweigen und Warengruppen der Ernährungswirtschaft und der Gewerblichen Wirtschaft Jahr 2013

2.5.1 Intrahandel

2.5.1.3 in Tonnen

Verkehrszweige	Einfuhr				
	Rohstoffe 5	Halbwaren 6	Vor- erzeugnisse 7	End- erzeugnisse 8	Andere nicht aufgliederbare Warenverkehre 9
Seeverkehr	18 438 975	14 663 434	2 974 511	848 545	49 621
Eisenbahnverkehr ...	9 860 000	6 768 933	4 463 375	932 889	19 654
Strassenverkehr	25 517 598	26 249 736	40 103 160	33 776 523	214 810
Luftverkehr	4 907	13 506	8 381	56 236	1 710
Post	7 226	6 535	21 324	115 036	2 217
Rohrleitungen	50 970 712	4 989 413	-	-	-
Binnenschifffahrt	39 544 312	15 873 034	2 053 175	780 679	20 861
Eigenantrieb	-	-	-	125 204	-
Nicht ermittelt	10 175 688	3 771 873	4 017 272	2 869 585	18 140 732

2.5 Mengen und Werte nach Verkehrszweigen und Warengruppen der Ernährungswirtschaft und der Gewerblichen Wirtschaft Jahr 2013

2.5.1 Intrahandel

2.5.1.4 in 1 000 Euro

Verkehrszweige	Einfuhr				
	Rohstoffe 5	Halbwaren 6	Vor- erzeugnisse 7	End- erzeugnisse 8	Andere nicht aufgliederbare Warenverkehre 9
Seeverkehr	4 589 172	9 450 682	2 129 508	5 262 841	33 519
Eisenbahnverkehr ...	1 004 617	4 041 817	3 125 589	8 597 340	9 909
Strassenverkehr	4 644 340	28 785 725	58 698 743	270 607 133	1 415 310
Luftverkehr	4 145	180 249	128 029	6 712 095	136 941
Post	4 531	122 681	90 609	4 554 272	79 199
Rohrleitungen	21 841 686	5 315 461	-	-	-
Binnenschifffahrt	3 822 516	9 308 598	1 331 416	594 254	9 390
Eigenantrieb	-	-	-	11 805 795	-
Nicht ermittelt	806 696	3 809 752	5 116 332	15 893 563	26 689 325

2.5 Mengen und Werte nach Verkehrszweigen und Warengruppen der Ernährungswirtschaft und der Gewerblichen Wirtschaft Jahr 2013

2.5.2 Extrahandel

2.5.2.1 in Tonnen

Verkehrszweige	Ausfuhr				
	Insgesamt	Lebende Tiere 1	Nahrungsmittel		Genussmittel 4
			tierischen Ursprungs 2	pflanzlichen Ursprungs 3	
Seeverkehr	58 591 266	13 587	1 352 178	8 700 937	748 139
Eisenbahnverkehr ..	4 472 051	-	1 436	123 745	5 072
Strassenverkehr	21 116 171	11 996	522 862	1 530 238	215 856
Luftverkehr	3 817 029	2 956	6 383	54 230	5 095
Post	1 178	-	42	50	0
Rohrleitungen	1 018 286	-	-	-	-
Binnenschifffahrt ...	1 833 501	-	111	24 356	14
Eigenantrieb	1 683 470	-	-	-	-

2.5 Mengen und Werte nach Verkehrszweigen und Warengruppen der Ernährungswirtschaft und der Gewerblichen Wirtschaft Jahr 2013

2.5.2 Extrahandel

2.5.2.2 in 1 000 Euro

Verkehrszweige	Ausfuhr				
	Insgesamt	Lebende Tiere 1	Nahrungsmittel		Genussmittel 4
			tierischen Ursprungs 2	pflanzlichen Ursprungs 3	
Seeverkehr	245 501 306	45 125	2 231 260	5 122 543	2 876 366
Eisenbahnverkehr ..	6 882 688	-	5 215	71 875	16 116
Strassenverkehr	96 254 046	71 841	1 193 113	2 627 328	775 356
Luftverkehr	107 374 389	143 172	61 658	275 062	74 180
Post	230 980	-	38	1 945	39
Rohrleitungen	1 060 415	-	-	-	-
Binnenschifffahrt ...	1 220 223	-	534	8 228	9
Eigenantrieb	16 915 181	-	-	-	-

2.5 Mengen und Werte nach Verkehrszweigen und Warengruppen der Ernährungswirtschaft und der Gewerblichen Wirtschaft Jahr 2013

2.5.2 Extrahandel

2.5.2.3 in Tonnen

Verkehrszweige	Einfuhr				
	Insgesamt	Lebende Tiere 1	Nahrungsmittel		Genussmittel 4
			tierischen Ursprungs 2	pflanzlichen Ursprungs 3	
Seeverkehr	127 574 668	223	936 826	9 447 330	1 551 002
Eisenbahnverkehr ..	1 180 329	-	319	22 668	8 665
Strassenverkehr	11 361 224	1 306	153 998	713 348	87 108
Luftverkehr	877 997	507	11 367	48 286	1 476
Post	2 046	-	32	17	7
Rohrleitungen	89 118 383	-	-	16 517	-
Binnenschifffahrt ...	288 141	-	-	27 398	-
Eigenantrieb	1 522 624	-	-	-	-

2.5 Mengen und Werte nach Verkehrszweigen und Warengruppen der Ernährungswirtschaft und der Gewerblichen Wirtschaft Jahr 2013

2.5.2 Extrahandel

2.5.2.4 in 1 000 Euro

Verkehrszweige	Einfuhr				
	Insgesamt	Lebende Tiere 1	Nahrungsmittel		Genussmittel 4
			tierischen Ursprungs 2	pflanzlichen Ursprungs 3	
Seeverkehr	155 836 113	2 376	3 143 346	7 110 680	3 681 019
Eisenbahnverkehr ..	1 506 067	-	1 286	19 076	6 824
Strassenverkehr	50 233 129	6 244	523 144	1 880 245	319 472
Luftverkehr	70 638 631	13 806	152 311	264 493	39 626
Post	126 489	1	49	388	264
Rohrleitungen	41 048 719	-	-	29	-
Binnenschifffahrt ...	281 689	-	-	8 737	-
Eigenantrieb	5 632 108	-	-	-	-

2.5 Mengen und Werte nach Verkehrszweigen und Warengruppen der Ernährungswirtschaft und der Gewerblichen Wirtschaft Jahr 2013

2.5.2 Extrahandel

2.5.2.1 in Tonnen

Verkehrszweige	Ausfuhr				
	Rohstoffe 5	Halbwaren 6	Vor- erzeugnisse 7	End- erzeugnisse 8	Andere nicht aufgliederbare Warenverkehre 9
Seeverkehr	3 469 623	12 871 511	15 041 656	16 338 653	54 982
Eisenbahnverkehr ...	456 681	2 261 699	1 215 615	407 621	182
Strassenverkehr	3 918 933	3 243 802	4 276 204	7 356 485	39 795
Luftverkehr	6 647	2 521 055	166 576	1 044 468	9 619
Post	110	31	109	831	5
Rohrleitungen	1 018 286	-	-	-	-
Binnenschifffahrt	247 403	1 519 498	34 125	7 986	9
Eigenantrieb	-	-	-	1 683 470	-

2.5 Mengen und Werte nach Verkehrszweigen und Warengruppen der Ernährungswirtschaft und der Gewerblichen Wirtschaft Jahr 2013

2.5.2 Extrahandel

2.5.2.2 in 1 000 Euro

Verkehrszweige	Ausfuhr				
	Rohstoffe 5	Halbwaren 6	Vor- erzeugnisse 7	End- erzeugnisse 8	Andere nicht aufgliederbare Warenverkehre 9
Seeverkehr	1 615 705	9 253 097	28 865 757	195 056 335	435 120
Eisenbahnverkehr ...	37 854	1 583 011	1 230 264	3 937 612	741
Strassenverkehr	484 065	4 610 761	10 398 109	75 661 275	432 197
Luftverkehr	30 790	4 866 869	6 534 113	94 226 858	1 161 686
Post	287	177	1 723	223 930	2 840
Rohrleitungen	500 914	559 501	-	-	-
Binnenschifffahrt	2 911	1 081 216	31 892	95 212	220
Eigenantrieb	-	-	-	16 915 181	-

2.5 Mengen und Werte nach Verkehrszweigen und Warengruppen der Ernährungswirtschaft und der Gewerblichen Wirtschaft Jahr 2013

2.5.2 Extrahandel

2.5.2.3 in Tonnen

Verkehrszweige	Einfuhr				
	Rohstoffe 5	Halbwaren 6	Vor- erzeugnisse 7	End- erzeugnisse 8	Andere nicht aufgliederbare Warenverkehre 9
Seeverkehr	85 827 703	15 230 372	3 830 680	10 688 767	61 766
Eisenbahnverkehr ...	53 023	660 193	232 822	193 868	8 771
Strassenverkehr	2 926 949	1 506 798	3 163 502	2 741 036	67 180
Luftverkehr	8 891	105 744	59 114	631 277	11 336
Post	833	56	80	982	40
Rohrleitungen	87 590 021	1 511 845	-	-	-
Binnenschifffahrt	33 196	191 556	31 020	4 960	12
Eigenantrieb	-	-	-	1 522 624	-

2.5 Mengen und Werte nach Verkehrszweigen und Warengruppen der Ernährungswirtschaft und der Gewerblichen Wirtschaft Jahr 2013

2.5.2 Extrahandel

2.5.2.4 in 1 000 Euro

Verkehrszweige	Einfuhr				
	Rohstoffe 5	Halbwaren 6	Vor- erzeugnisse 7	End- erzeugnisse 8	Andere nicht aufgliederbare Warenverkehre 9
Seeverkehr	37 318 643	12 526 610	9 699 686	81 722 734	631 018
Eisenbahnverkehr ...	3 651	330 216	417 303	696 212	31 500
Strassenverkehr	311 423	3 203 269	8 780 317	34 116 799	1 092 217
Luftverkehr	305 500	3 470 811	3 307 817	61 442 898	1 641 370
Post	401	586	1 365	113 875	9 560
Rohrleitungen	39 885 844	1 162 847	-	-	-
Binnenschifffahrt	3 138	243 355	15 853	10 323	283
Eigenantrieb	-	-	-	5 632 108	-

Bundesländer Ausfuhr Jahr 2013

in Milliarden Euro

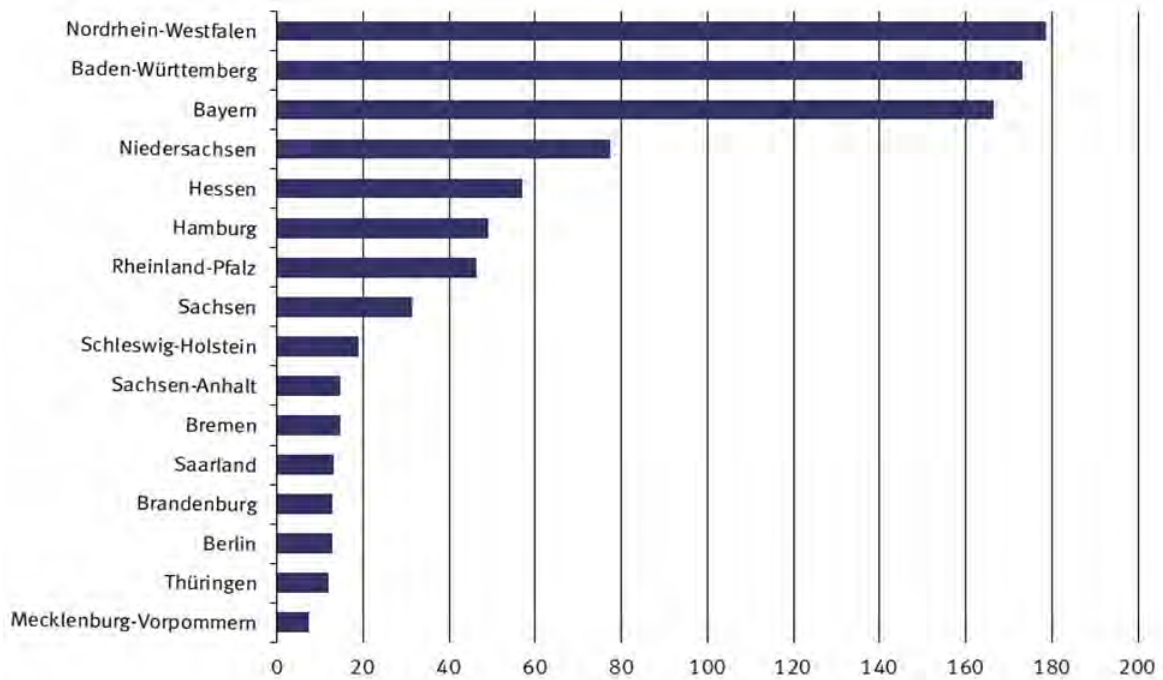

Bundesländer Einfuhr Jahr 2013

in Milliarden Euro

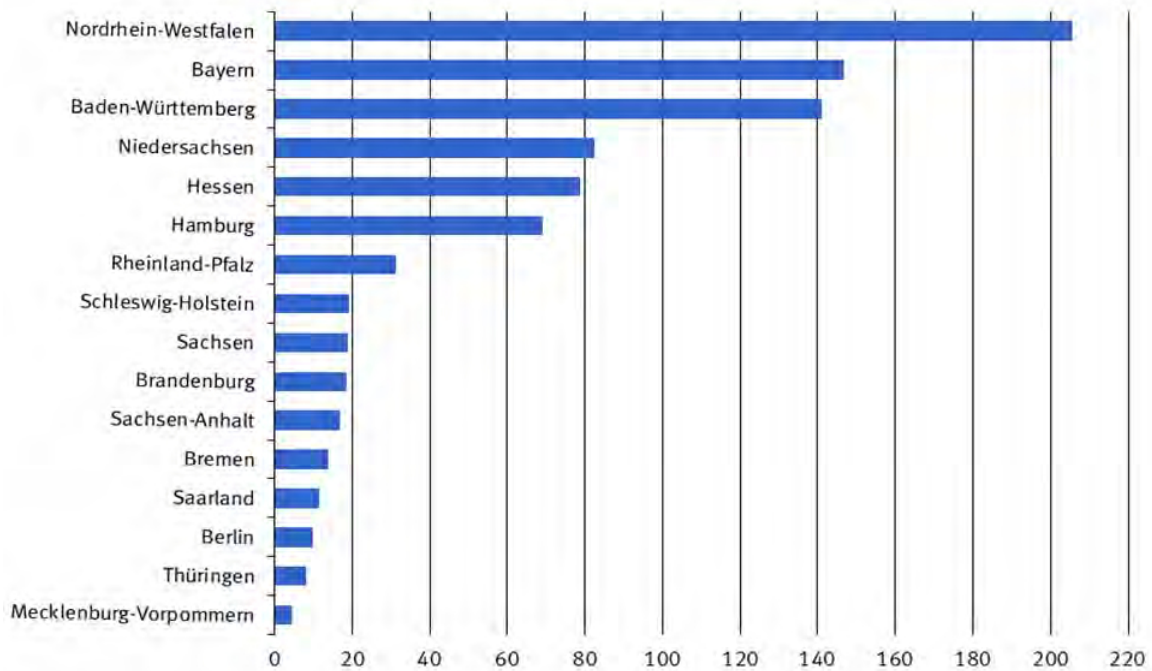

3.1 Jährliche Entwicklung nach Bundesländern ^{*)}

Bundesland	2011	2012	2013	2011	2012	2013
	in 1 000 Euro			Veränderung zum Vorjahr in %		
	Ausfuhr ¹⁾					
Deutschland	1 061 225 302	1 095 766 435	1 093 114 588	+ 11,5	+ 3,3	- 0,2
Baden-Württemberg	171 909 725	175 103 511	173 298 582	+ 12,6	+ 1,9	- 1,0
Bayern	160 018 622	164 588 464	166 389 830	+ 11,1	+ 2,9	+ 1,1
Berlin	12 995 726	13 630 765	12 926 412	+ 7,9	+ 4,9	- 5,2
Brandenburg	13 499 036	13 315 517	12 932 906	+ 10,2	- 1,4	- 2,9
Bremen	15 257 044	17 858 285	14 668 162	+ 9,0	+ 17,0	- 17,9
Hamburg	42 057 464	50 812 763	49 179 691	+ 18,2	+ 20,8	- 3,2
Hessen	55 408 924	55 058 951	56 945 547	+ 8,1	- 0,6	+ 3,4
Mecklenburg-Vorpommern	7 205 445	6 156 268	7 298 504	+ 19,4	- 14,6	+ 18,6
Niedersachsen	75 441 934	78 891 129	77 409 250	+ 14,6	+ 4,6	- 1,9
Nordrhein-Westfalen	176 334 191	180 814 607	178 805 954	+ 10,0	+ 2,5	- 1,1
Rheinland-Pfalz	44 840 526	46 296 529	46 506 935	+ 10,9	+ 3,2	+ 0,5
Saarland	14 768 074	14 778 431	13 285 699	+ 13,8	+ 0,1	- 10,1
Sachsen	29 408 368	31 827 666	31 430 252	+ 18,9	+ 8,2	- 1,2
Sachsen-Anhalt	14 710 771	14 806 026	14 800 608	+ 17,1	+ 0,6	+ 0,0
Schleswig-Holstein	18 292 034	18 824 625	18 969 710	+ 0,2	+ 2,9	+ 0,8
Thüringen	12 619 090	12 612 682	12 114 165	+ 16,6	- 0,1	- 4,0
Waren ausländischen Ursprungs	195 808 772	196 831 225	202 999 269	+ 10,0	+ 0,5	+ 3,1
Nicht ermittelte Bundesländer	649 556	3 558 991	3 153 112	+ 198,8	+ 447,9	- 11,4
	Einfuhr ²⁾					
Deutschland	908 034 301	911 384 322	903 722 277	+ 13,3	+ 0,4	- 0,8
Baden-Württemberg	143 408 454	141 341 625	140 873 391	+ 13,6	- 1,4	- 0,3
Bayern	145 679 684	147 591 332	146 767 108	+ 12,6	+ 1,3	- 0,6
Berlin	10 247 532	9 885 478	9 729 723	+ 7,8	- 3,5	- 1,6
Brandenburg	18 115 660	19 046 167	18 668 136	+ 25,4	+ 5,1	- 2,0
Bremen	14 012 468	13 862 229	13 696 832	+ 11,5	- 1,1	- 1,2
Hamburg	69 876 785	69 247 473	68 903 766	+ 3,8	- 0,9	- 0,5
Hessen	76 796 323	77 848 932	78 881 751	+ 13,2	+ 1,4	+ 1,3
Mecklenburg-Vorpommern	4 487 844	4 459 150	4 425 442	+ 14,2	- 0,6	- 0,8
Niedersachsen	83 296 351	89 395 655	82 455 356	+ 14,8	+ 7,3	- 7,8
Nordrhein-Westfalen	204 016 512	202 287 854	205 641 964	+ 15,5	- 0,8	+ 1,7
Rheinland-Pfalz	31 495 398	31 389 682	31 184 364	+ 16,3	- 0,3	- 0,7
Saarland	12 946 804	12 556 250	11 465 753	+ 20,1	- 3,0	- 8,7
Sachsen	20 252 940	19 477 857	18 988 828	+ 19,8	- 3,8	- 2,5
Sachsen-Anhalt	14 881 178	15 669 793	16 782 717	+ 24,7	+ 5,3	+ 7,1
Schleswig-Holstein	20 960 248	20 175 970	19 192 053	+ 6,6	- 3,7	- 4,9
Thüringen	7 995 408	8 052 612	8 293 298	+ 18,4	+ 0,7	+ 3,0
Für das Ausland bestimmte Waren	29 440 127	28 985 489	27 687 295	+ 6,2	- 1,5	- 4,5
Nicht ermittelte Bundesländer	124 585	110 774	84 500	+ 13,0	- 11,1	- 23,7

*) Außenhandelsergebnisse nach Bundesländern können über Genesis-Online abgerufen werden (Tabellen 51000-0030 jährlich, 51000-0031 monatlich bzw. Zeitreihen 51000LJ001 jährlich, 51000LM001 monatlich).

1) Spezialhandel

2) Generalhandel

3.2 Jährliche Entwicklung nach Bundesländern und Warengruppen der Ernährungswirtschaft und der Gewerblichen Wirtschaft *)

3.2.1 Ausfuhr

Nr. der Klassifi- kation	Warengruppe	2011	2012	2013	2011	2012	2013			
		in 1 000 Euro			Veränderung zum Vorjahr in %					
Deutschland										
1 - 4 Ernährungswirtschaft		59 744 344	63 461 914	66 049 245	+	12,0	+	6,2	+	4,1
5 - 8 Gewerbliche Wirtschaft		983 779 835	1 015 814 105	1 008 235 610	+	11,5	+	3,3	-	0,7
7 + 8 Fertigwaren		905 046 224	929 513 253	925 753 601	+	10,6	+	2,7	-	0,4
1 Lebende Tiere		1 237 122	1 359 095	1 355 483	+	18,1	+	9,9	-	0,3
2 Nahrungsmittel tierischen Ursprungs		20 555 311	21 412 424	22 517 499	+	12,2	+	4,2	+	5,2
3 Nahrungsmittel pflanzlichen Ursprungs		27 595 210	29 980 106	32 093 412	+	10,9	+	8,6	+	7,0
4 Genussmittel		10 356 715	10 710 243	10 082 831	+	14,0	+	3,4	-	5,9
5 Rohstoffe		14 791 533	16 153 320	17 789 140	+	40,3	+	9,2	+	10,1
6 Halbwaren		63 942 068	70 147 481	64 692 868	+	20,2	+	9,7	-	7,8
7 Vorerzeugnisse		127 139 518	126 229 346	122 784 947	+	10,8	-	0,7	-	2,7
8 Enderzeugnisse		777 906 666	803 283 885	802 968 618	+	10,5	+	3,3	+	0,0
9 Andere nicht aufgliederbare Warenverkehre		17 701 103	16 490 413	18 829 752	+	8,4	-	6,8	+	14,2
1-9 Insgesamt		1 061 225 302	1 095 766 435	1 093 114 588	+	11,5	+	3,3	-	0,2
Baden-Württemberg										
1 - 4 Ernährungswirtschaft		4 066 075	4 243 423	4 485 352	+	10,1	+	4,4	+	5,7
5 - 8 Gewerbliche Wirtschaft		165 484 214	168 930 958	166 448 008	+	13,2	+	2,1	-	1,5
7 + 8 Fertigwaren		153 918 026	156 177 279	155 904 177	+	12,8	+	1,5	-	0,2
1 Lebende Tiere		38 209	31 888	33 847	-	11,3	-	16,5	+	6,1
2 Nahrungsmittel tierischen Ursprungs		1 239 523	1 213 708	1 322 757	+	9,8	-	2,1	+	9,0
3 Nahrungsmittel pflanzlichen Ursprungs		2 612 460	2 825 761	2 933 049	+	10,1	+	8,2	+	3,8
4 Genussmittel		175 882	172 052	195 706	+	20,3	-	2,2	+	13,7
5 Rohstoffe		470 379	484 339	492 187	+	16,9	+	3,0	+	1,6
6 Halbwaren		11 095 814	12 269 338	10 051 646	+	18,8	+	10,6	-	18,1
7 Vorerzeugnisse		9 994 916	10 024 247	9 795 489	+	13,6	+	0,3	-	2,3
8 Enderzeugnisse		143 923 098	146 153 038	146 108 681	+	12,7	+	1,5	+	0,0
9 Andere nicht aufgliederbare Warenverkehre		2 359 435	1 929 125	2 365 219	-	15,8	-	18,2	+	22,6
1-9 Insgesamt		171 909 725	175 103 511	173 298 582	+	12,6	+	1,9	-	1,0
Bayern										
1 - 4 Ernährungswirtschaft		7 922 954	8 357 138	8 594 705	+	12,5	+	5,5	+	2,8
5 - 8 Gewerbliche Wirtschaft		150 079 063	154 390 875	155 709 515	+	11,2	+	2,9	+	0,9
7 + 8 Fertigwaren		141 833 609	146 432 828	147 687 723	+	11,0	+	3,2	+	0,9
1 Lebende Tiere		144 433	156 440	155 230	+	16,1	+	8,3	-	0,8
2 Nahrungsmittel tierischen Ursprungs		3 844 919	3 957 835	4 082 266	+	9,7	+	2,9	+	3,1
3 Nahrungsmittel pflanzlichen Ursprungs		2 743 313	3 061 983	3 225 403	+	16,1	+	11,6	+	5,3
4 Genussmittel		1 190 289	1 180 881	1 131 804	+	12,9	-	0,8	-	4,2
5 Rohstoffe		998 585	954 223	973 697	+	10,5	-	4,4	+	2,0
6 Halbwaren		7 246 875	7 003 816	7 048 098	+	14,9	-	3,4	+	0,6
7 Vorerzeugnisse		12 500 353	12 275 740	12 107 940	+	10,0	-	1,8	-	1,4
8 Enderzeugnisse		129 333 248	134 157 084	135 579 772	+	11,1	+	3,7	+	1,1
9 Andere nicht aufgliederbare Warenverkehre		2 016 608	1 840 457	2 085 613	+	3,0	-	8,7	+	13,3
1-9 Insgesamt		160 018 622	164 588 464	166 389 830	+	11,1	+	2,9	+	1,1
Berlin										
1 - 4 Ernährungswirtschaft		1 800 961	1 955 171	1 790 647	+	22,0	+	8,6	-	8,4
5 - 8 Gewerbliche Wirtschaft		11 047 256	11 551 256	10 945 057	+	5,9	+	4,6	-	5,2
7 + 8 Fertigwaren		10 687 958	11 042 100	10 469 714	+	5,4	+	3,3	-	5,2
1 Lebende Tiere		220	927	828	-	92,9	x		-	10,7
2 Nahrungsmittel tierischen Ursprungs		76 713	114 832	143 247	-	5,1	+	49,7	+	24,7
3 Nahrungsmittel pflanzlichen Ursprungs		656 250	650 050	607 785	+	4,9	-	0,9	-	6,5
4 Genussmittel		1 067 780	1 189 361	1 038 787	+	39,3	+	11,4	-	12,7
5 Rohstoffe		41 732	24 911	17 751	+	3,5	-	40,3	-	28,7
6 Halbwaren		317 558	484 234	457 595	+	23,8	+	52,5	-	5,5
7 Vorerzeugnisse		419 336	441 352	424 331	+	6,7	+	5,3	-	3,9
8 Enderzeugnisse		10 268 630	10 600 743	10 045 385	+	5,4	+	3,2	-	5,2
9 Andere nicht aufgliederbare Warenverkehre		147 527	124 350	190 692	+	13,1	-	15,7	+	53,4
1-9 Insgesamt		12 995 726	13 630 765	12 926 412	+	7,9	+	4,9	-	5,2
Brandenburg										
1 - 4 Ernährungswirtschaft		963 356	975 789	1 034 853	+	32,3	+	1,3	+	6,1
5 - 8 Gewerbliche Wirtschaft		12 419 452	12 243 921	11 713 343	+	8,6	-	1,4	-	4,3
7 + 8 Fertigwaren		11 107 943	11 034 506	10 611 361	+	7,1	-	0,7	-	3,8
1 Lebende Tiere		46 415	39 142	34 244	+	27,3	-	15,7	-	12,5
2 Nahrungsmittel tierischen Ursprungs		329 456	329 264	331 636	+	42,4	-	0,1	+	0,7
3 Nahrungsmittel pflanzlichen Ursprungs		551 877	578 115	630 617	+	29,9	+	4,8	+	9,1
4 Genussmittel		35 604	29 269	38 358	+	0,1	-	17,8	+	31,1
5 Rohstoffe		119 491	125 890	109 387	+	15,1	+	5,4	-	13,1
6 Halbwaren		1 192 013	1 083 527	992 607	+	24,2	-	9,1	-	8,4
7 Vorerzeugnisse		3 290 336	3 248 605	3 240 705	+	4,1	-	1,3	-	0,2
8 Enderzeugnisse		7 817 599	7 785 904	7 370 651	+	8,5	-	0,4	-	5,3
9 Andere nicht aufgliederbare Warenverkehre		116 233	95 805	184 722	+	35,7	-	17,6	+	92,8
1-9 Insgesamt		13 499 036	13 315 517	12 932 906	+	10,2	-	1,4	-	2,9

3.2 Jährliche Entwicklung nach Bundesländern und Warengruppen der Ernährungswirtschaft und der Gewerblichen Wirtschaft *)

3.2.1 Ausfuhr

Nr. der Klassifi- kation	Warengruppe	2011	2012	2013	2011	2012	2013
		in 1 000 Euro			Veränderung zum Vorjahr in %		
Bremen							
1 - 4 Ernährungswirtschaft		2 083 370	2 052 163	1 953 511	+ 16,9	- 1,5	- 4,8
5 - 8 Gewerbliche Wirtschaft		13 112 641	15 748 585	12 609 510	+ 8,0	+ 20,1	- 19,9
7 + 8 Fertigwaren		12 655 305	15 296 041	12 228 100	+ 7,6	+ 20,9	- 20,1
1 Lebende Tiere		503	144	195	+ 3,9	- 71,4	+ 35,4
2 Nahrungsmittel tierischen Ursprungs		357 737	379 164	405 797	+ 4,7	+ 6,0	+ 7,0
3 Nahrungsmittel pflanzlichen Ursprungs		387 927	411 869	392 943	+ 0,7	+ 6,2	- 4,6
4 Genussmittel		1 337 198	1 260 981	1 154 571	+ 26,7	- 5,7	- 8,4
5 Rohstoffe		87 622	95 852	91 631	+ 21,9	+ 9,4	- 4,4
6 Halbwaren		369 714	356 690	289 782	+ 21,5	- 3,5	- 18,8
7 Vorerzeugnisse		1 613 941	1 929 056	1 558 909	+ 13,1	+ 19,5	- 19,2
8 Enderzeugnisse		11 041 353	13 366 986	10 669 181	+ 6,8	+ 21,1	- 20,2
9 Andere nicht aufgliederbare Warenverkehre		61 034	57 533	105 147	- 12,5	- 5,7	+ 82,8
1-9 Insgesamt		15 257 044	17 858 285	14 668 162	+ 9,0	+ 17,0	- 17,9
Hamburg							
1 - 4 Ernährungswirtschaft		2 344 686	2 523 695	2 385 939	+ 13,8	+ 7,6	- 5,5
5 - 8 Gewerbliche Wirtschaft		39 526 699	48 129 508	46 538 313	+ 18,5	+ 21,8	- 3,3
7 + 8 Fertigwaren		32 088 878	39 883 630	39 526 294	+ 14,8	+ 24,3	- 0,9
1 Lebende Tiere		486	276	284	- 43,7	- 43,2	+ 2,9
2 Nahrungsmittel tierischen Ursprungs		232 701	229 177	257 989	+ 28,9	- 1,5	+ 12,6
3 Nahrungsmittel pflanzlichen Ursprungs		1 781 098	2 106 769	1 968 607	+ 12,0	+ 18,3	- 6,6
4 Genussmittel		330 404	187 454	159 058	+ 14,4	- 43,3	- 15,1
5 Rohstoffe		236 009	223 965	217 864	+ 21,6	- 5,1	- 2,7
6 Halbwaren		7 201 825	8 021 912	6 794 146	+ 38,7	+ 11,4	- 15,3
7 Vorerzeugnisse		2 255 766	2 071 068	2 329 431	+ 9,3	- 8,2	+ 12,5
8 Enderzeugnisse		29 833 107	37 812 552	37 196 852	+ 15,2	+ 26,7	- 1,6
9 Andere nicht aufgliederbare Warenverkehre		186 068	159 562	255 445	+ 9,6	- 14,2	+ 60,1
1-9 Insgesamt		42 057 464	50 812 763	49 179 691	+ 18,2	+ 20,8	- 3,2
Hessen							
1 - 4 Ernährungswirtschaft		1 544 893	1 797 117	1 983 625	+ 13,9	+ 16,3	+ 10,4
5 - 8 Gewerbliche Wirtschaft		53 375 161	52 764 616	54 267 511	+ 8,2	- 1,1	+ 2,8
7 + 8 Fertigwaren		48 336 398	48 268 978	49 882 786	+ 8,1	- 0,1	+ 3,3
1 Lebende Tiere		20 377	20 911	18 319	+ 50,5	+ 2,6	- 12,4
2 Nahrungsmittel tierischen Ursprungs		211 242	290 568	326 460	+ 23,4	+ 37,6	+ 12,4
3 Nahrungsmittel pflanzlichen Ursprungs		1 246 917	1 399 511	1 555 687	+ 12,2	+ 12,2	+ 11,2
4 Genussmittel		66 354	86 124	83 154	+ 11,1	+ 29,8	- 3,4
5 Rohstoffe		210 464	221 206	202 985	+ 14,4	+ 5,1	- 8,2
6 Halbwaren		4 828 299	4 274 434	4 181 735	+ 9,3	- 11,5	- 2,2
7 Vorerzeugnisse		7 983 800	7 861 259	7 643 023	+ 8,0	- 1,5	- 2,8
8 Enderzeugnisse		40 352 599	40 407 721	42 239 766	+ 8,1	+ 0,1	+ 4,5
9 Andere nicht aufgliederbare Warenverkehre		488 876	497 211	694 417	- 13,3	+ 1,7	+ 39,7
1-9 Insgesamt		55 408 924	55 058 951	56 945 547	+ 8,1	- 0,6	+ 3,4
Mecklenburg-Vorpommern							
1 - 4 Ernährungswirtschaft		2 003 453	2 028 608	2 787 752	+ 6,4	+ 1,3	+ 37,4
5 - 8 Gewerbliche Wirtschaft		5 155 281	4 076 048	4 369 506	+ 25,8	- 20,9	+ 7,2
7 + 8 Fertigwaren		4 449 227	3 348 997	3 445 683	+ 26,3	- 24,7	+ 2,9
1 Lebende Tiere		37 908	52 813	54 592	+ 64,1	+ 39,3	+ 3,4
2 Nahrungsmittel tierischen Ursprungs		550 223	594 118	648 644	+ 7,0	+ 8,0	+ 9,2
3 Nahrungsmittel pflanzlichen Ursprungs		1 368 797	1 322 221	2 016 746	+ 6,8	- 3,4	+ 52,5
4 Genussmittel		46 538	59 458	67 769	- 27,8	+ 27,8	+ 14,0
5 Rohstoffe		83 351	75 290	92 293	+ 6,7	- 9,7	+ 22,6
6 Halbwaren		622 701	651 763	831 525	+ 24,9	+ 4,7	+ 27,6
7 Vorerzeugnisse		1 635 629	808 659	549 143	+ 100,7	- 50,6	- 32,1
8 Enderzeugnisse		2 813 609	2 540 339	2 896 540	+ 3,9	- 9,7	+ 14,0
9 Andere nicht aufgliederbare Warenverkehre		46 696	51 611	141 244	- 9,8	+ 10,5	+ 173,7
1-9 Insgesamt		7 205 445	6 156 268	7 298 504	+ 19,4	- 14,6	+ 18,6
Niedersachsen							
1 - 4 Ernährungswirtschaft		8 815 173	9 770 469	10 416 812	+ 11,0	+ 10,8	+ 6,6
5 - 8 Gewerbliche Wirtschaft		65 895 645	68 539 251	65 898 172	+ 15,2	+ 4,0	- 3,9
7 + 8 Fertigwaren		61 812 850	64 066 893	61 817 272	+ 14,9	+ 3,6	- 3,5
1 Lebende Tiere		383 433	443 785	545 421	+ 18,3	+ 15,7	+ 22,9
2 Nahrungsmittel tierischen Ursprungs		4 681 743	5 217 035	5 532 508	+ 9,9	+ 11,4	+ 6,0
3 Nahrungsmittel pflanzlichen Ursprungs		3 107 964	3 234 761	3 485 787	+ 11,3	+ 4,1	+ 7,8
4 Genussmittel		642 029	874 889	853 106	+ 13,2	+ 36,3	- 2,5
5 Rohstoffe		724 763	742 858	690 767	+ 14,7	+ 2,5	- 7,0
6 Halbwaren		3 358 026	3 729 481	3 390 126	+ 20,8	+ 11,1	- 9,1
7 Vorerzeugnisse		9 444 632	9 785 214	9 597 442	+ 13,2	+ 3,6	- 1,9
8 Enderzeugnisse		52 368 209	54 281 699	52 219 836	+ 15,2	+ 3,7	- 3,8
9 Andere nicht aufgliederbare Warenverkehre		731 115	581 412	1 094 270	+ 6,9	- 20,5	+ 88,2
1-9 Insgesamt		75 441 934	78 891 129	77 409 250	+ 14,6	+ 4,6	- 1,9

3.2 Jährliche Entwicklung nach Bundesländern und Warengruppen der Ernährungswirtschaft und der Gewerblichen Wirtschaft *)

3.2.1 Ausfuhr

Nr. der Klassifi- kation	Warengruppe	2011	2012	2013	2011	2012	2013
		in 1 000 Euro			Veränderung zum Vorjahr in %		
Nordrhein-Westfalen							
1 - 4	Ernährungswirtschaft	10 296 005	11 158 971	11 652 379	+ 9,5	+ 8,4	+ 4,4
5 - 8	Gewerbliche Wirtschaft	163 782 390	167 500 947	164 038 875	+ 10,5	+ 2,3	- 2,1
7 + 8	Fertigwaren	147 068 079	148 981 648	147 161 826	+ 9,6	+ 1,3	- 1,2
1	Lebende Tiere	330 652	390 882	283 729	+ 18,9	+ 18,2	- 27,4
2	Nahrungsmittel tierischen Ursprungs	3 995 075	4 225 372	4 317 990	+ 9,9	+ 5,8	+ 2,2
3	Nahrungsmittel pflanzlichen Ursprungs	5 471 786	5 965 233	6 489 877	+ 8,2	+ 9,0	+ 8,8
4	Genussmittel	498 496	577 477	560 781	+ 16,6	+ 15,8	- 2,9
5	Rohstoffe	2 003 051	1 947 405	1 748 324	+ 14,9	- 2,8	- 10,2
6	Halbwaren	14 711 256	16 571 890	15 128 726	+ 20,0	+ 12,6	- 8,7
7	Vorerzeugnisse	42 098 344	41 889 045	40 090 164	+ 11,6	- 0,5	- 4,3
8	Enderzeugnisse	104 969 740	107 092 600	107 071 652	+ 8,8	+ 2,0	+ 0,0
9	Andere nicht aufgliederbare Warenverkehre	2 255 800	2 154 693	3 114 699	- 13,2	- 4,5	+ 44,6
1-9	Insgesamt	176 334 191	180 814 607	178 805 954	+ 10,0	+ 2,5	- 1,1
Rheinland-Pfalz							
1 - 4	Ernährungswirtschaft	3 500 204	3 548 774	3 529 150	+ 3,5	+ 1,4	- 0,6
5 - 8	Gewerbliche Wirtschaft	40 932 277	42 348 536	42 479 510	+ 11,8	+ 3,5	+ 0,3
7 + 8	Fertigwaren	38 634 370	39 980 584	40 174 552	+ 11,9	+ 3,5	+ 0,5
1	Lebende Tiere	11 551	13 723	13 385	+ 20,6	+ 18,8	- 2,5
2	Nahrungsmittel tierischen Ursprungs	772 810	722 482	789 685	+ 11,1	- 6,5	+ 9,3
3	Nahrungsmittel pflanzlichen Ursprungs	884 801	960 269	1 006 314	+ 7,8	+ 8,5	+ 4,8
4	Genussmittel	1 831 048	1 852 300	1 719 755	- 1,4	+ 1,2	- 7,2
5	Rohstoffe	285 602	273 743	268 567	+ 5,7	- 4,2	- 1,9
6	Halbwaren	2 012 299	2 094 208	2 036 379	+ 10,6	+ 4,1	- 2,8
7	Vorerzeugnisse	11 053 299	11 447 495	11 324 080	+ 1,0	+ 3,6	- 1,1
8	Enderzeugnisse	27 581 077	28 533 073	28 850 471	+ 17,0	+ 3,5	+ 1,1
9	Andere nicht aufgliederbare Warenverkehre	408 045	399 228	498 284	- 3,8	- 2,2	+ 24,8
1-9	Insgesamt	44 840 526	46 296 529	46 506 935	+ 10,9	+ 3,2	+ 0,5
Saarland							
1 - 4	Ernährungswirtschaft	577 617	601 330	616 987	+ 3,5	+ 4,1	+ 2,6
5 - 8	Gewerbliche Wirtschaft	14 049 521	13 914 739	12 524 242	+ 14,7	- 1,0	- 10,0
7 + 8	Fertigwaren	13 214 383	13 024 328	11 692 418	+ 14,0	- 1,4	- 10,2
1	Lebende Tiere	241	34	42	+ 6,2	- 85,9	+ 23,5
2	Nahrungsmittel tierischen Ursprungs	56 780	54 758	57 096	+ 10,7	- 3,6	+ 4,3
3	Nahrungsmittel pflanzlichen Ursprungs	440 929	458 438	483 565	+ 6,3	+ 4,0	+ 5,5
4	Genussmittel	79 669	88 097	76 284	- 13,4	+ 10,6	- 13,4
5	Rohstoffe	42 298	29 830	29 296	+ 32,9	- 29,5	- 1,8
6	Halbwaren	792 840	860 576	802 537	+ 25,3	+ 8,5	- 6,7
7	Vorerzeugnisse	1 909 469	1 935 104	1 659 812	+ 23,6	+ 1,3	- 14,2
8	Enderzeugnisse	11 304 909	11 089 227	10 032 615	+ 12,6	- 1,9	- 9,5
9	Andere nicht aufgliederbare Warenverkehre	140 935	262 357	144 461	- 17,8	+ 86,2	- 44,9
1-9	Insgesamt	14 768 074	14 778 431	13 285 699	+ 13,8	+ 0,1	- 10,1
Sachsen							
1 - 4	Ernährungswirtschaft	1 048 334	1 171 782	1 281 456	+ 13,9	+ 11,8	+ 9,4
5 - 8	Gewerbliche Wirtschaft	28 128 916	30 436 495	29 770 370	+ 19,3	+ 8,2	- 2,2
7 + 8	Fertigwaren	26 740 669	29 079 087	28 451 044	+ 19,2	+ 8,7	- 2,2
1	Lebende Tiere	58 486	77 219	79 701	- 9,7	+ 32,0	+ 3,2
2	Nahrungsmittel tierischen Ursprungs	564 614	590 502	664 863	+ 17,8	+ 4,6	+ 12,6
3	Nahrungsmittel pflanzlichen Ursprungs	340 761	379 612	375 558	+ 12,5	+ 11,4	- 1,1
4	Genussmittel	84 481	124 453	161 323	+ 14,6	+ 47,3	+ 29,6
5	Rohstoffe	139 829	121 936	118 418	+ 31,0	- 12,8	- 2,9
6	Halbwaren	1 248 414	1 235 474	1 200 910	+ 20,6	- 1,0	- 2,8
7	Vorerzeugnisse	2 855 030	2 629 950	2 506 816	+ 8,4	- 7,9	- 4,7
8	Enderzeugnisse	23 885 639	26 449 129	25 944 229	+ 20,6	+ 10,7	- 1,9
9	Andere nicht aufgliederbare Warenverkehre	231 107	219 382	378 437	- 7,0	- 5,1	+ 72,5
1-9	Insgesamt	29 408 368	31 827 666	31 430 252	+ 18,9	+ 8,2	- 1,2
Sachsen-Anhalt							
1 - 4	Ernährungswirtschaft	1 670 360	1 809 166	1 809 129	+ 10,9	+ 8,3	+ 0,0
5 - 8	Gewerbliche Wirtschaft	12 944 788	12 892 701	12 745 821	+ 18,2	- 0,4	- 1,1
7 + 8	Fertigwaren	10 236 308	10 385 687	10 409 994	+ 14,3	+ 1,5	+ 0,2
1	Lebende Tiere	38 947	40 043	35 371	+ 1,1	+ 2,8	- 11,7
2	Nahrungsmittel tierischen Ursprungs	539 849	496 461	420 286	+ 5,6	- 8,0	- 15,3
3	Nahrungsmittel pflanzlichen Ursprungs	1 030 236	1 233 617	1 293 617	+ 17,1	+ 19,7	+ 4,9
4	Genussmittel	61 336	39 055	59 860	- 20,1	- 36,3	+ 53,3
5	Rohstoffe	707 708	660 475	618 969	+ 46,8	- 6,7	- 6,3
6	Halbwaren	2 000 777	1 846 550	1 716 847	+ 32,1	- 7,7	- 7,0
7	Vorerzeugnisse	4 737 141	4 606 957	4 540 625	+ 13,8	- 2,7	- 1,4
8	Enderzeugnisse	5 499 162	5 778 720	5 869 382	+ 14,8	+ 5,1	+ 1,6
9	Andere nicht aufgliederbare Warenverkehre	95 616	104 159	245 647	- 8,0	+ 8,9	+ 135,8
1-9	Insgesamt	14 710 771	14 806 026	14 800 608	+ 17,1	+ 0,6	+ 0,0

3.2 Jährliche Entwicklung nach Bundesländern und Warengruppen der Ernährungswirtschaft und der Gewerblichen Wirtschaft *)

3.2.1 Ausfuhr

Nr. der Klassifi- kation	Warengruppe	2011	2012	2013	2011	2012	2013
		in 1 000 Euro			Veränderung zum Vorjahr in %		
Schleswig-Holstein							
1 - 4 Ernährungswirtschaft		2 034 354	2 237 663	2 361 423	+ 12,7	+ 10,0	+ 5,5
5 - 8 Gewerbliche Wirtschaft		15 471 996	16 389 722	16 263 312	- 3,9	+ 5,9	- 0,8
7 + 8 Fertigwaren		13 961 001	14 758 519	14 500 952	- 3,9	+ 5,7	- 1,7
1 Lebende Tiere		20 001	18 223	29 091	- 32,4	- 8,9	+ 59,6
2 Nahrungsmittel tierischen Ursprungs		971 305	1 027 209	1 127 124	+ 17,3	+ 5,8	+ 9,7
3 Nahrungsmittel pflanzlichen Ursprungs		946 142	1 093 479	1 107 490	+ 11,3	+ 15,6	+ 1,3
4 Genussmittel		96 902	98 745	97 715	- 1,6	+ 1,9	- 1,0
5 Rohstoffe		146 495	109 041	98 580	+ 32,4	- 25,6	- 9,6
6 Halbwaren		1 364 502	1 522 158	1 663 774	- 6,4	+ 11,6	+ 9,3
7 Vorerzeugnisse		1 972 292	2 003 343	1 936 499	+ 1,7	+ 1,6	- 3,3
8 Enderzeugnisse		11 988 701	12 755 169	12 564 449	- 4,8	+ 6,4	- 1,5
9 Andere nicht aufgliederbare Warenverkehre		785 676	197 240	344 975	+ 118,2	- 74,9	+ 74,9
1-9 Insgesamt		18 292 034	18 824 625	18 969 710	+ 0,2	+ 2,9	+ 0,8
Thüringen							
1 - 4 Ernährungswirtschaft		758 485	786 062	834 039	+ 12,6	+ 3,6	+ 6,1
5 - 8 Gewerbliche Wirtschaft		11 698 704	11 638 585	11 026 193	+ 17,2	- 0,5	- 5,3
7 + 8 Fertigwaren		10 977 051	10 946 121	10 364 029	+ 17,9	- 0,3	- 5,3
1 Lebende Tiere		18 990	24 123	12 937	+ 38,2	+ 27,0	- 46,4
2 Nahrungsmittel tierischen Ursprungs		221 178	189 981	228 975	+ 11,8	- 14,1	+ 20,5
3 Nahrungsmittel pflanzlichen Ursprungs		470 922	523 661	535 850	+ 11,5	+ 11,2	+ 2,3
4 Genussmittel		47 385	48 294	56 269	+ 19,5	+ 1,9	+ 16,5
5 Rohstoffe		100 871	99 553	101 277	+ 10,9	- 1,3	+ 1,7
6 Halbwaren		620 782	592 907	560 904	+ 7,8	- 4,5	- 5,4
7 Vorerzeugnisse		1 181 011	1 015 834	1 014 327	+ 17,1	- 14,0	- 0,1
8 Enderzeugnisse		9 796 037	9 930 281	9 349 700	+ 18,0	+ 1,4	- 5,8
9 Andere nicht aufgliederbare Warenverkehre		161 901	188 038	253 938	- 4,5	+ 16,1	+ 35,0
1-9 Insgesamt		12 619 090	12 612 682	12 114 165	+ 16,6	- 0,1	- 4,0
Waren ausländischen Ursprungs							
1 - 4 Ernährungswirtschaft		8 179 299	8 254 525	8 528 869	+ 16,0	+ 0,9	+ 3,3
5 - 8 Gewerbliche Wirtschaft		180 161 204	180 948 698	187 738 153	+ 9,0	+ 0,4	+ 3,8
7 + 8 Fertigwaren		167 196 695	166 615 046	171 419 004	+ 6,9	- 0,3	+ 2,9
1 Lebende Tiere		86 270	48 522	58 267	+ 97,6	- 43,8	+ 20,1
2 Nahrungsmittel tierischen Ursprungs		1 909 443	1 779 949	1 860 158	+ 26,9	- 6,8	+ 4,5
3 Nahrungsmittel pflanzlichen Ursprungs		3 418 392	3 586 471	3 981 918	+ 9,5	+ 4,9	+ 11,0
4 Genussmittel		2 765 192	2 839 581	2 628 531	+ 16,2	+ 2,7	- 7,4
5 Rohstoffe		8 393 283	9 962 803	11 917 147	+ 64,5	+ 18,7	+ 19,6
6 Halbwaren		4 571 222	4 370 838	4 402 004	+ 22,2	- 4,4	+ 0,7
7 Vorerzeugnisse		12 194 160	12 249 741	12 466 089	+ 10,5	+ 0,5	+ 1,8
8 Enderzeugnisse		155 002 538	154 365 318	158 952 909	+ 6,6	- 0,4	+ 3,0
9 Andere nicht aufgliederbare Warenverkehre		7 468 267	7 627 990	6 732 245	+ 30,2	+ 2,1	- 11,7
1-9 Insgesamt		195 808 772	196 831 225	202 999 269	+ 10,0	+ 0,5	+ 3,1
Nicht ermittelte Bundesländer							
1 - 4 Ernährungswirtschaft		134 765	190 068	2 617	+ 120,2	+ 41,0	- 98,6
5 - 8 Gewerbliche Wirtschaft		514 627	3 368 664	3 150 199	+ 229,6	x	- 6,5
7 + 8 Fertigwaren		127 474	190 981	6 672	+ 235,5	+ 49,8	- 96,5
1 Lebende Tiere		-	-	-	-	-	-
2 Nahrungsmittel tierischen Ursprungs		0	9	18	x	-	x
3 Nahrungsmittel pflanzlichen Ursprungs		134 638	188 286	2 599	+ 120,7	+ 39,8	- 98,6
4 Genussmittel		128	1 772	-	x	x	-
5 Rohstoffe		0	-	0	-	-	-
6 Halbwaren		387 151	3 177 685	3 143 527	+ 227,7	+ 720,8	- 1,1
7 Vorerzeugnisse		63	6 677	122	+ 133,3	x	- 98,2
8 Enderzeugnisse		127 411	184 302	6 547	+ 235,6	+ 44,7	- 96,4
9 Andere nicht aufgliederbare Warenverkehre		164	260	297	+ 331,6	+ 58,5	+ 14,2
1-9 Insgesamt		649 556	3 558 991	3 153 112	+ 198,8	+ 447,9	- 11,4

*) Außenhandelsergebnisse nach Bundesländern und EGW-1-Stellern können über Genesis-Online abgerufen werden (Tabellen 51000-0034 jährlich, 51000-003 monatlich bzw. Zeitreihen 51000LJ310 jährlich, 51000LM310 monatlich).

3.2 Jährliche Entwicklung nach Bundesländern und Warengruppen der Ernährungswirtschaft und der Gewerblichen Wirtschaft *)

3.2.2 Einfuhr

Nr. der Klassifi- kation	Warengruppe	2011	2012	2013	2011	2012	2013
		in 1 000 Euro			Veränderung zum Vorjahr in %		
		Deutschland					
1 - 4 Ernährungswirtschaft		71 622 082	73 457 083	74 838 967	+ 12,6	+ 2,6	+ 1,9
5 - 8 Gewerbliche Wirtschaft		808 980 005	809 199 296	797 103 769	+ 13,3	+ 0,0	- 1,5
7 + 8 Fertigwaren		614 761 309	607 008 799	600 604 839	+ 9,8	- 1,3	- 1,1
1 Lebende Tiere		1 471 922	1 695 944	1 773 951	+ 2,5	+ 15,2	+ 4,6
2 Nahrungsmittel tierischen Ursprungs		18 285 873	18 663 445	19 157 207	+ 10,4	+ 2,1	+ 2,6
3 Nahrungsmittel pflanzlichen Ursprungs		40 426 222	42 088 907	43 600 843	+ 11,4	+ 4,1	+ 3,6
4 Genussmittel		11 438 022	11 008 753	10 306 936	+ 22,7	- 3,8	- 6,4
5 Rohstoffe		106 707 854	118 326 491	114 546 280	+ 31,2	+ 10,9	- 3,2
6 Halbwaren		87 510 856	83 863 989	81 952 630	+ 20,4	- 4,2	- 2,3
7 Vorerzeugnisse		99 679 244	95 648 604	92 842 559	+ 18,3	- 4,0	- 2,9
8 Enderzeugnisse		515 082 065	511 360 188	507 762 225	+ 8,3	- 0,7	- 0,7
9 Andere nicht aufgliederbare Warenverkehre		27 432 169	28 727 927	31 779 533	+ 15,2	+ 4,7	+ 10,6
1-9 Insgesamt		908 034 301	911 384 322	903 722 277	+ 13,3	+ 0,4	- 0,8
		Baden-Württemberg					
1 - 4 Ernährungswirtschaft		7 349 736	7 642 524	7 795 541	+ 7,9	+ 4,0	+ 2,0
5 - 8 Gewerbliche Wirtschaft		131 051 519	128 259 905	127 349 094	+ 13,8	- 2,1	- 0,7
7 + 8 Fertigwaren		113 019 576	108 737 399	106 758 487	+ 11,0	- 3,8	- 1,8
1 Lebende Tiere		32 313	23 174	13 422	+ 53,1	- 28,3	- 42,1
2 Nahrungsmittel tierischen Ursprungs		1 832 560	1 874 548	1 875 375	+ 9,1	+ 2,3	+ 0,0
3 Nahrungsmittel pflanzlichen Ursprungs		4 644 952	4 958 614	5 040 251	+ 7,2	+ 6,8	+ 1,6
4 Genussmittel		839 904	786 188	866 492	+ 7,9	- 6,4	+ 10,2
5 Rohstoffe		9 095 831	10 266 542	12 564 677	+ 58,6	+ 12,9	+ 22,4
6 Halbwaren		8 936 115	9 255 961	8 025 921	+ 17,4	+ 3,6	- 13,3
7 Vorerzeugnisse		17 816 242	16 530 539	16 343 486	+ 24,3	- 7,2	- 1,1
8 Enderzeugnisse		95 203 334	92 206 865	90 414 994	+ 8,8	- 3,1	- 1,9
9 Andere nicht aufgliederbare Warenverkehre		5 007 207	5 439 189	5 728 753	+ 17,1	+ 8,6	+ 5,3
1-9 Insgesamt		143 408 454	141 341 625	140 873 391	+ 13,6	- 1,4	- 0,3
		Bayern					
1 - 4 Ernährungswirtschaft		7 620 728	7 664 320	8 284 180	+ 7,4	+ 0,6	+ 8,1
5 - 8 Gewerbliche Wirtschaft		132 259 417	134 693 726	133 033 429	+ 13,0	+ 1,8	- 1,2
7 + 8 Fertigwaren		106 567 656	108 037 368	106 544 511	+ 10,0	+ 1,4	- 1,4
1 Lebende Tiere		49 512	62 045	69 356	+ 13,9	+ 25,3	+ 11,8
2 Nahrungsmittel tierischen Ursprungs		2 298 619	2 463 894	2 697 737	+ 10,0	+ 7,2	+ 9,5
3 Nahrungsmittel pflanzlichen Ursprungs		4 367 763	4 275 755	4 672 599	+ 5,3	- 2,1	+ 9,3
4 Genussmittel		904 824	862 618	844 486	+ 10,9	- 4,7	- 2,1
5 Rohstoffe		19 133 088	20 162 898	19 952 598	+ 30,4	+ 5,4	- 1,0
6 Halbwaren		6 558 679	6 493 473	6 536 319	+ 19,8	- 1,0	+ 0,7
7 Vorerzeugnisse		11 822 836	12 089 719	11 542 960	+ 13,1	+ 2,3	- 4,5
8 Enderzeugnisse		94 744 817	95 947 646	95 001 539	+ 9,6	+ 1,3	- 1,0
9 Andere nicht aufgliederbare Warenverkehre		5 799 537	5 233 290	5 449 505	+ 10,2	- 9,8	+ 4,1
1-9 Insgesamt		145 679 684	147 591 332	146 767 108	+ 12,6	+ 1,3	- 0,6
		Berlin					
1 - 4 Ernährungswirtschaft		1 553 640	1 313 042	1 295 742	+ 18,4	- 15,5	- 1,3
5 - 8 Gewerbliche Wirtschaft		7 733 682	7 974 260	7 818 200	+ 0,7	+ 3,1	- 2,0
7 + 8 Fertigwaren		7 210 730	7 490 978	7 388 222	+ 0,1	+ 3,9	- 1,4
1 Lebende Tiere		2 155	2 495	3 759	- 8,4	+ 15,8	+ 50,7
2 Nahrungsmittel tierischen Ursprungs		325 029	339 069	364 425	+ 21,0	+ 4,3	+ 7,5
3 Nahrungsmittel pflanzlichen Ursprungs		659 744	643 415	674 371	- 2,1	- 2,5	+ 4,8
4 Genussmittel		566 715	328 061	253 188	+ 54,1	- 42,1	- 22,8
5 Rohstoffe		208 976	159 337	104 270	+ 16,7	- 23,8	- 34,6
6 Halbwaren		313 983	323 948	325 707	+ 7,9	+ 3,2	+ 0,5
7 Vorerzeugnisse		871 508	855 368	841 742	- 1,8	- 1,9	- 1,6
8 Enderzeugnisse		6 339 223	6 635 609	6 546 476	+ 0,3	+ 4,7	- 1,3
9 Andere nicht aufgliederbare Warenverkehre		960 201	598 179	615 774	+ 86,3	- 37,7	+ 2,9
1-9 Insgesamt		10 247 532	9 885 478	9 729 723	+ 7,8	- 3,5	- 1,6
		Brandenburg					
1 - 4 Ernährungswirtschaft		1 516 450	1 556 672	1 689 740	+ 13,6	+ 2,7	+ 8,5
5 - 8 Gewerbliche Wirtschaft		16 168 997	17 020 500	16 421 289	+ 27,4	+ 5,3	- 3,5
7 + 8 Fertigwaren		7 636 739	8 112 725	8 442 542	+ 11,3	+ 6,2	+ 4,1
1 Lebende Tiere		13 027	6 828	5 050	- 44,2	- 47,6	- 26,0
2 Nahrungsmittel tierischen Ursprungs		509 665	478 697	476 627	+ 21,3	- 6,1	- 0,4
3 Nahrungsmittel pflanzlichen Ursprungs		760 871	895 719	990 234	+ 9,6	+ 17,7	+ 10,6
4 Genussmittel		232 888	175 427	217 829	+ 18,2	- 24,7	+ 24,2
5 Rohstoffe		7 352 006	7 845 832	6 914 821	+ 49,9	+ 6,7	- 11,9
6 Halbwaren		1 180 251	1 061 938	1 063 931	+ 28,7	- 10,0	+ 0,2
7 Vorerzeugnisse		1 679 375	1 646 720	1 587 901	+ 24,9	- 1,9	- 3,6
8 Enderzeugnisse		5 957 356	6 466 004	6 854 642	+ 7,9	+ 8,5	+ 6,0
9 Andere nicht aufgliederbare Warenverkehre		430 215	468 989	557 111	+ 1,9	+ 9,0	+ 18,8
1-9 Insgesamt		18 115 660	19 046 167	18 668 136	+ 25,4	+ 5,1	- 2,0

3.2 Jährliche Entwicklung nach Bundesländern und Warengruppen der Ernährungswirtschaft und der Gewerblichen Wirtschaft ^{*)}

3.2.2 Einfuhr

Nr. der Klassifi- kation	Warengruppe	2011	2012	2013	2011	2012	2013	
		in 1 000 Euro			Veränderung zum Vorjahr in %			
		Bremen						
1 - 4	Ernährungswirtschaft	3 747 054	3 920 570	3 487 370	+	12,7	-	11,0
5 - 8	Gewerbliche Wirtschaft	9 970 410	9 675 399	9 906 785	+	11,4	-	2,4
7 + 8	Fertigwaren	7 278 518	7 440 206	7 644 562	+	8,9	+	2,7
1	Lebende Tiere	567	1 170	33	-	93,2	+	97,2
2	Nahrungsmittel tierischen Ursprungs	1 015 950	1 115 835	1 091 477	-	2,9	+	2,2
3	Nahrungsmittel pflanzlichen Ursprungs	697 790	758 863	785 782	-	0,2	+	3,5
4	Genussmittel	2 032 754	2 044 700	1 610 080	+	29,4	+	21,3
5	Rohstoffe	905 672	843 456	863 164	+	8,1	-	2,3
6	Halbwaren	1 786 211	1 391 733	1 399 066	+	25,2	-	0,5
7	Vorerzeugnisse	990 004	1 034 235	947 677	+	23,6	+	8,4
8	Enderzeugnisse	6 288 512	6 405 974	6 696 882	+	6,9	+	4,5
9	Andere nicht aufgliederbare Warenverkehre	295 002	266 265	302 672	+	2,1	-	13,7
1-9	Insgesamt	14 012 468	13 862 229	13 696 832	+	11,5	-	1,2
		Hamburg						
1 - 4	Ernährungswirtschaft	9 482 202	9 714 218	9 161 160	+	23,3	+	5,7
5 - 8	Gewerbliche Wirtschaft	59 704 441	58 835 753	58 690 335	+	1,2	-	0,2
7 + 8	Fertigwaren	42 164 817	39 890 556	40 261 440	-	5,7	-	0,9
1	Lebende Tiere	1 005	769	526	-	47,3	-	31,6
2	Nahrungsmittel tierischen Ursprungs	1 469 304	1 443 660	1 429 137	+	16,6	-	1,0
3	Nahrungsmittel pflanzlichen Ursprungs	5 925 676	6 373 746	5 939 600	+	20,8	+	6,8
4	Genussmittel	2 086 210	1 896 036	1 791 896	+	36,7	-	5,5
5	Rohstoffe	7 492 900	9 155 721	6 601 158	+	5,5	+	27,9
6	Halbwaren	10 046 721	9 789 484	11 827 738	+	40,2	-	20,8
7	Vorerzeugnisse	3 182 850	3 053 874	3 082 845	+	9,4	-	0,9
8	Enderzeugnisse	38 981 978	36 836 674	37 178 590	-	6,7	-	0,9
9	Andere nicht aufgliederbare Warenverkehre	690 145	697 517	1 052 269	+	6,8	+	50,9
1-9	Vorerzeugnisse	69 876 785	69 247 473	68 903 766	+	3,8	-	0,5
		Hessen						
1 - 4	Ernährungswirtschaft	3 082 923	2 994 907	3 099 807	+	11,1	-	3,5
5 - 8	Gewerbliche Wirtschaft	71 632 661	72 883 790	73 202 466	+	13,0	+	0,4
7 + 8	Fertigwaren	59 374 770	61 246 414	58 822 275	+	11,3	+	4,0
1	Lebende Tiere	9 186	12 340	16 128	+	12,5	+	30,7
2	Nahrungsmittel tierischen Ursprungs	731 232	650 437	728 170	+	16,1	-	12,0
3	Nahrungsmittel pflanzlichen Ursprungs	2 037 175	2 049 026	2 064 718	+	8,1	+	0,8
4	Genussmittel	305 326	283 096	290 780	+	20,3	-	2,7
5	Rohstoffe	2 702 536	2 825 354	5 601 540	+	73,2	+	98,3
6	Halbwaren	9 555 353	8 812 014	8 778 649	+	13,0	-	0,4
7	Vorerzeugnisse	7 672 386	7 579 157	7 421 347	+	23,1	-	2,1
8	Enderzeugnisse	51 702 382	53 667 264	51 400 928	+	9,7	+	4,2
9	Andere nicht aufgliederbare Warenverkehre	2 080 741	1 970 244	2 579 470	+	23,2	-	30,9
1-9	Insgesamt	76 796 323	77 848 932	78 881 751	+	13,2	+	1,3
		Mecklenburg-Vorpommern						
1 - 4	Ernährungswirtschaft	944 518	1 024 930	1 070 288	+	5,1	+	4,4
5 - 8	Gewerbliche Wirtschaft	3 395 231	3 268 815	3 142 240	+	17,8	-	3,9
7 + 8	Fertigwaren	2 077 297	1 886 868	1 917 497	+	14,3	-	1,6
1	Lebende Tiere	13 199	16 481	23 393	+	10,1	+	41,9
2	Nahrungsmittel tierischen Ursprungs	382 400	439 766	400 407	+	18,2	+	8,9
3	Nahrungsmittel pflanzlichen Ursprungs	498 807	526 235	611 364	-	7,4	+	16,2
4	Genussmittel	50 112	42 449	35 124	+	106,1	-	17,3
5	Rohstoffe	343 613	428 084	262 288	-	15,0	+	38,7
6	Halbwaren	974 319	953 860	962 455	+	47,4	-	0,9
7	Vorerzeugnisse	672 235	583 485	576 478	+	16,4	-	1,2
8	Enderzeugnisse	1 405 062	1 303 378	1 341 018	+	13,3	-	2,9
9	Andere nicht aufgliederbare Warenverkehre	148 096	165 398	212 907	-	1,5	+	28,7
1-9	Insgesamt	4 487 844	4 459 150	4 425 442	+	14,2	-	0,8
		Niedersachsen						
1 - 4	Ernährungswirtschaft	7 619 798	8 120 687	8 396 607	+	13,9	+	3,4
5 - 8	Gewerbliche Wirtschaft	73 767 599	78 883 523	71 594 741	+	14,9	+	9,2
7 + 8	Fertigwaren	47 136 317	46 700 334	44 879 676	+	12,9	-	3,9
1	Lebende Tiere	568 932	731 500	841 317	+	1,0	+	15,0
2	Nahrungsmittel tierischen Ursprungs	2 155 220	2 291 550	2 281 274	+	5,1	+	0,4
3	Nahrungsmittel pflanzlichen Ursprungs	4 322 397	4 444 114	4 637 726	+	20,1	+	4,4
4	Genussmittel	573 242	653 524	636 286	+	19,6	+	2,6
5	Rohstoffe	19 651 550	24 878 613	19 735 343	+	25,4	+	20,7
6	Halbwaren	6 979 740	7 304 579	6 979 718	+	2,7	+	4,4
7	Vorerzeugnisse	8 553 302	8 174 201	7 723 714	+	18,8	-	5,5
8	Enderzeugnisse	38 583 013	38 526 142	37 155 960	+	11,7	-	3,6
9	Andere nicht aufgliederbare Warenverkehre	1 908 957	2 391 442	2 464 012	+	13,8	+	3,0
1-9	Insgesamt	83 296 351	89 395 655	82 455 356	+	14,8	+	7,8

3.2 Jährliche Entwicklung nach Bundesländern und Warengruppen der Ernährungswirtschaft und der Gewerblichen Wirtschaft *)

3.2.2 Einfuhr

Nr. der Klassifi- kation	Warengruppe	2011	2012	2013	2011	2012	2013
		in 1 000 Euro			Veränderung zum Vorjahr in %		
Nordrhein-Westfalen							
1 - 4 Ernährungswirtschaft		17 033 503	17 155 300	17 641 283	+ 10,0	+ 0,7	+ 2,8
5 - 8 Gewerbliche Wirtschaft		181 064 081	178 329 801	180 160 946	+ 16,3	- 1,5	+ 1,0
7 + 8 Fertigwaren		125 197 050	123 055 686	125 779 665	+ 12,4	- 1,7	+ 2,2
1 Lebende Tiere		549 588	582 949	546 287	- 3,7	+ 6,1	- 6,3
2 Nahrungsmittel tierischen Ursprungs		4 435 404	4 406 427	4 414 464	+ 9,7	- 0,7	+ 0,2
3 Nahrungsmittel pflanzlichen Ursprungs		10 614 114	10 680 275	11 190 898	+ 10,3	+ 0,6	+ 4,8
4 Genussmittel		1 434 392	1 485 647	1 489 631	+ 14,2	+ 3,6	+ 0,3
5 Rohstoffe		26 568 683	28 385 872	29 517 934	+ 31,3	+ 6,8	+ 4,0
6 Halbwaren		29 298 343	26 888 245	24 863 352	+ 21,8	- 8,2	- 7,5
7 Vorerzeugnisse		27 568 303	25 983 807	25 177 275	+ 19,6	- 5,7	- 3,1
8 Enderzeugnisse		97 628 743	97 071 877	100 602 396	+ 10,5	- 0,6	+ 3,6
9 Andere nicht aufgliederbare Warenverkehre		5 918 921	6 802 745	7 839 742	+ 9,8	+ 14,9	+ 15,2
1-9 Insgesamt		204 016 512	202 287 854	205 641 964	+ 15,5	- 0,8	+ 1,7
Rheinland-Pfalz							
1 - 4 Ernährungswirtschaft		2 918 621	3 208 064	3 203 908	+ 12,6	+ 9,9	- 0,1
5 - 8 Gewerbliche Wirtschaft		27 385 681	27 161 367	26 661 774	+ 15,9	- 0,8	- 1,8
7 + 8 Fertigwaren		22 108 036	22 287 949	22 415 110	+ 16,2	+ 0,8	+ 0,6
1 Lebende Tiere		52 775	63 012	55 260	+ 63,3	+ 19,4	- 12,3
2 Nahrungsmittel tierischen Ursprungs		477 305	521 650	578 620	+ 12,6	+ 9,3	+ 10,9
3 Nahrungsmittel pflanzlichen Ursprungs		1 298 758	1 452 275	1 416 767	+ 7,1	+ 11,8	- 2,4
4 Genussmittel		1 089 774	1 171 120	1 153 252	+ 18,1	+ 7,5	- 1,5
5 Rohstoffe		1 512 378	988 462	521 948	+ 39,0	- 34,6	- 47,2
6 Halbwaren		3 765 269	3 884 953	3 724 711	+ 6,9	+ 3,2	- 4,1
7 Vorerzeugnisse		6 244 355	6 386 846	6 448 074	+ 10,3	+ 2,3	+ 1,0
8 Enderzeugnisse		15 863 685	15 901 098	15 967 034	+ 18,7	+ 0,2	+ 0,4
9 Andere nicht aufgliederbare Warenverkehre		1 191 083	1 020 247	1 318 679	+ 37,7	- 14,3	+ 29,3
1-9 Insgesamt		31 495 398	31 389 682	31 184 364	+ 16,3	- 0,3	- 0,7
Saarland							
1 - 4 Ernährungswirtschaft		882 936	849 484	858 857	+ 6,9	- 3,8	+ 1,1
5 - 8 Gewerbliche Wirtschaft		11 848 800	11 417 534	10 280 676	+ 21,6	- 3,6	- 10,0
7 + 8 Fertigwaren		9 129 494	9 138 588	8 262 228	+ 13,6	+ 0,1	- 9,6
1 Lebende Tiere		371	97	67	+ 199,2	- 73,9	- 30,9
2 Nahrungsmittel tierischen Ursprungs		329 122	324 748	320 782	+ 11,2	- 1,3	- 1,2
3 Nahrungsmittel pflanzlichen Ursprungs		467 944	437 439	455 589	+ 2,7	- 6,5	+ 4,1
4 Genussmittel		85 500	87 202	82 422	+ 15,3	+ 2,0	- 5,5
5 Rohstoffe		1 648 339	1 453 290	1 293 878	+ 63,9	- 11,8	- 11,0
6 Halbwaren		1 070 975	825 654	724 570	+ 52,7	- 22,9	- 12,2
7 Vorerzeugnisse		942 337	890 237	795 071	+ 19,0	- 5,5	- 10,7
8 Enderzeugnisse		8 187 159	8 248 350	7 467 152	+ 13,0	+ 0,7	- 9,5
9 Andere nicht aufgliederbare Warenverkehre		215 056	289 223	326 229	+ 0,2	+ 34,5	+ 12,8
1-9 Insgesamt		12 946 804	12 556 250	11 465 753	+ 20,1	- 3,0	- 8,7
Sachsen							
1 - 4 Ernährungswirtschaft		1 064 023	1 081 017	1 149 254	+ 8,4	+ 1,6	+ 6,3
5 - 8 Gewerbliche Wirtschaft		18 355 092	17 305 660	17 030 676	+ 19,4	- 5,7	- 1,6
7 + 8 Fertigwaren		14 753 528	13 972 090	13 973 675	+ 14,8	- 5,3	+ 0,0
1 Lebende Tiere		24 101	19 524	20 015	+ 31,9	- 19,0	+ 2,5
2 Nahrungsmittel tierischen Ursprungs		319 857	329 322	360 188	+ 11,4	+ 3,0	+ 9,4
3 Nahrungsmittel pflanzlichen Ursprungs		587 598	594 729	631 224	+ 2,1	+ 1,2	+ 6,1
4 Genussmittel		132 465	137 434	137 826	+ 31,1	+ 3,8	+ 0,3
5 Rohstoffe		1 877 182	1 673 819	1 500 544	+ 68,1	- 10,8	- 10,4
6 Halbwaren		1 724 386	1 659 746	1 556 457	+ 23,4	- 3,7	- 6,2
7 Vorerzeugnisse		2 144 344	1 946 233	1 843 422	+ 15,5	- 9,2	- 5,3
8 Enderzeugnisse		12 609 187	12 025 853	12 130 240	+ 14,6	- 4,6	+ 0,9
9 Andere nicht aufgliederbare Warenverkehre		833 815	1 091 191	808 896	+ 51,1	+ 30,9	- 25,9
1-9 Insgesamt		20 252 940	19 477 857	18 988 828	+ 19,8	- 3,8	- 2,5
Sachsen-Anhalt							
1 - 4 Ernährungswirtschaft		958 516	964 666	1 231 835	+ 25,8	+ 0,6	+ 27,7
5 - 8 Gewerbliche Wirtschaft		13 649 850	14 397 099	15 131 728	+ 24,7	+ 5,5	+ 5,1
7 + 8 Fertigwaren		6 312 609	6 235 152	6 683 212	+ 23,0	- 1,2	+ 7,2
1 Lebende Tiere		34 762	49 622	47 615	- 27,4	+ 42,7	- 4,0
2 Nahrungsmittel tierischen Ursprungs		113 086	121 660	187 036	+ 46,2	+ 7,6	+ 53,7
3 Nahrungsmittel pflanzlichen Ursprungs		728 671	706 201	899 288	+ 29,7	- 3,1	+ 27,3
4 Genussmittel		82 000	87 187	97 897	+ 9,8	+ 6,3	+ 12,3
5 Rohstoffe		5 824 403	6 587 367	6 905 783	+ 26,6	+ 13,1	+ 4,8
6 Halbwaren		1 512 842	1 574 575	1 542 734	+ 24,2	+ 4,1	- 2,0
7 Vorerzeugnisse		2 221 918	2 215 420	2 091 317	+ 10,4	- 0,3	- 5,6
8 Enderzeugnisse		4 090 687	4 019 731	4 591 892	+ 31,2	- 1,7	+ 14,2
9 Andere nicht aufgliederbare Warenverkehre		272 805	308 028	419 143	+ 21,2	+ 12,9	+ 36,1
1-9 Insgesamt		14 881 178	15 669 793	16 782 717	+ 24,7	+ 5,3	+ 7,1

3.2 Jährliche Entwicklung nach Bundesländern und Warengruppen der Ernährungswirtschaft und der Gewerblichen Wirtschaft *)

3.2.2 Einfuhr

Nr. der Klassifi- kation	Warengruppe	2011	2012	2013	2011	2012	2013
		in 1 000 Euro			Veränderung zum Vorjahr in %		
Schleswig-Holstein							
1 - 4 Ernährungswirtschaft		2 690 036	2 838 657	2 966 428	+ 11,1	+ 5,5	+ 4,5
5 - 8 Gewerbliche Wirtschaft		17 592 856	16 459 374	15 332 941	+ 6,1	- 6,4	- 6,8
7 + 8 Fertigwaren		14 364 260	12 841 729	12 194 557	+ 7,2	- 10,6	- 5,0
1 Lebende Tiere		96 264	108 439	117 968	+ 46,0	+ 12,6	+ 8,8
2 Nahrungsmittel tierischen Ursprungs		896 120	889 077	900 106	+ 10,4	- 0,8	+ 1,2
3 Nahrungsmittel pflanzlichen Ursprungs		1 157 095	1 272 373	1 339 850	+ 14,6	+ 10,0	+ 5,3
4 Genussmittel		540 552	568 765	608 500	+ 1,2	+ 5,2	+ 7,0
5 Rohstoffe		1 236 592	1 724 144	1 542 795	- 14,2	+ 39,4	- 10,5
6 Halbwaren		1 992 002	1 893 501	1 595 578	+ 15,0	- 4,9	- 15,7
7 Vorerzeugnisse		2 543 742	2 312 933	2 264 632	+ 27,9	- 9,1	- 2,1
8 Enderzeugnisse		11 820 524	10 528 794	9 929 928	+ 3,6	- 10,9	- 5,7
9 Andere nicht aufgliederbare Warenverkehre		677 354	877 939	892 688	+ 1,5	+ 29,6	+ 1,7
1-9 Insgesamt		20 960 248	20 175 970	19 192 053	+ 6,6	- 3,7	- 4,9
Thüringen							
1 - 4 Ernährungswirtschaft		732 962	721 171	1 009 873	+ 13,8	- 1,6	+ 40,0
5 - 8 Gewerbliche Wirtschaft		6 868 804	6 881 606	6 861 350	+ 19,3	+ 0,2	- 0,3
7 + 8 Fertigwaren		6 033 549	6 175 187	6 365 645	+ 17,5	+ 2,3	+ 3,1
1 Lebende Tiere		11 513	5 293	8 471	+ 16,3	- 54,0	+ 60,0
2 Nahrungsmittel tierischen Ursprungs		181 403	172 260	215 277	+ 17,2	- 5,0	+ 25,0
3 Nahrungsmittel pflanzlichen Ursprungs		474 413	472 385	702 457	+ 9,8	- 0,4	+ 48,7
4 Genussmittel		65 633	71 231	83 669	+ 37,4	+ 8,5	+ 17,5
5 Rohstoffe		371 322	242 575	84 998	+ 39,0	- 34,7	- 65,0
6 Halbwaren		463 930	463 847	410 711	+ 29,2	+ 0,0	- 11,5
7 Vorerzeugnisse		1 390 885	1 263 391	1 217 070	+ 20,2	- 9,2	- 3,7
8 Enderzeugnisse		4 642 668	4 911 798	5 148 571	+ 16,8	+ 5,8	+ 4,8
9 Andere nicht aufgliederbare Warenverkehre		393 650	449 826	422 075	+ 12,0	+ 14,3	- 6,2
1-9 Insgesamt		7 995 408	8 052 612	8 293 298	+ 18,4	+ 0,7	+ 3,0
Für das Ausland bestimmte Waren							
1 - 4 Ernährungswirtschaft		2 418 697	2 683 323	2 496 254	+ 23,9	+ 10,9	- 7,0
5 - 8 Gewerbliche Wirtschaft		26 505 983	25 734 751	24 475 278	+ 5,0	- 2,9	- 4,9
7 + 8 Fertigwaren		24 371 796	23 743 297	22 261 972	+ 2,4	- 2,6	- 6,2
1 Lebende Tiere		12 652	10 206	5 282	+ 72,1	- 19,3	- 48,2
2 Nahrungsmittel tierischen Ursprungs		812 164	800 807	835 748	+ 16,6	- 1,4	+ 4,4
3 Nahrungsmittel pflanzlichen Ursprungs		1 180 390	1 545 455	1 547 995	+ 23,8	+ 30,9	+ 0,2
4 Genussmittel		413 489	326 865	107 226	+ 40,2	- 20,9	- 67,2
5 Rohstoffe		782 661	705 056	578 535	+ 47,1	- 9,9	- 17,9
6 Halbwaren		1 351 527	1 286 387	1 634 761	+ 45,9	- 4,8	+ 27,1
7 Vorerzeugnisse		3 360 706	3 100 598	2 937 319	+ 12,9	- 7,7	- 5,3
8 Enderzeugnisse		21 011 084	20 642 703	19 324 649	+ 0,9	- 1,8	- 6,4
9 Andere nicht aufgliederbare Warenverkehre		515 440	567 406	715 768	+ 0,1	+ 10,1	+ 26,1
1-9 Insgesamt		29 440 127	28 985 489	27 687 295	+ 6,2	- 1,5	- 4,5
Nicht ermittelte Bundesländer							
1 - 4 Ernährungswirtschaft		5 739	3 531	840	+ 19,6	- 38,5	- 76,2
5 - 8 Gewerbliche Wirtschaft		24 901	16 433	9 821	+ 125,0	- 34,0	- 40,2
7 + 8 Fertigwaren		24 567	16 273	9 563	+ 147,6	- 33,8	- 41,2
1 Lebende Tiere		-	-	2	-	-	x
2 Nahrungsmittel tierischen Ursprungs		1 433	38	357	x	- 97,3	x
3 Nahrungsmittel pflanzlichen Ursprungs		2 064	2 288	130	x	+ 10,9	- 94,3
4 Genussmittel		2 242	1 203	352	- 49,9	- 46,3	- 70,7
5 Rohstoffe		122	69	6	x	- 43,4	- 91,3
6 Halbwaren		210	91	252	- 81,4	- 56,7	+ 176,9
7 Vorerzeugnisse		1 916	1 841	229	+ 103,8	- 3,9	- 87,6
8 Enderzeugnisse		22 651	14 428	9 334	+ 152,2	- 36,3	- 35,3
9 Andere nicht aufgliederbare Warenverkehre		93 944	90 809	73 840	- 0,5	- 3,3	- 18,7
1-9 Insgesamt		124 585	110 774	84 500	+ 13,0	- 11,1	- 23,7

*) Außenhandelsergebnisse nach Bundesländern und EGW-1-Stellern können über Genesis-Online abgerufen werden (Tabellen 51000-0034 jährlich, 51000-003 monatlich bzw. Zeitreihen 51000LJ310 jährlich, 51000LM310 monatlich).

3.3 Bundesländer pro Kopf

3.3.1 Ausfuhr

Ausfuhr der Bundesländer pro Kopf 2013

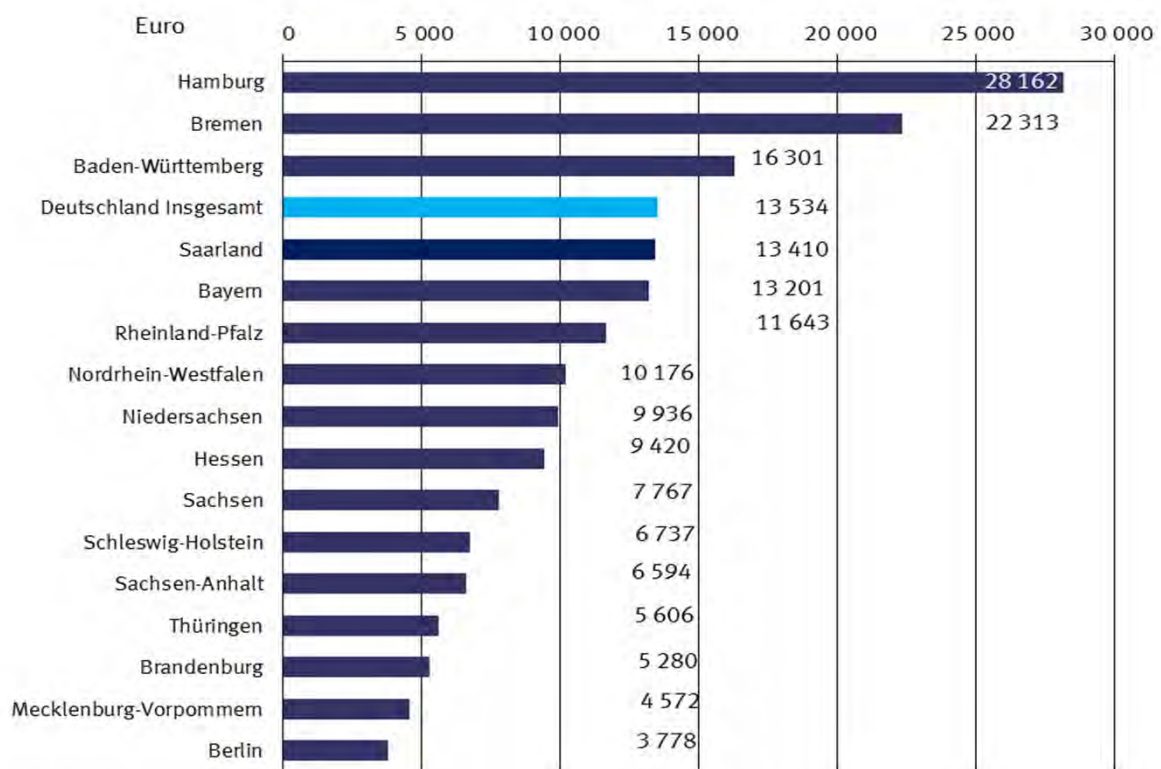

Bundesland	Pro Kopf in Euro	% des Bundesdurchschnitts
Hamburg	28 162	208,1
Bremen	22 313	164,9
Baden-Württemberg	16 301	120,4
Deutschland Insgesamt	13 534	100
Saarland	13 410	99,1
Bayern	13 201	97,5
Rheinland-Pfalz	11 643	86,0
Nordrhein-Westfalen	10 176	75,2
Niedersachsen	9 936	73,4
Hessen	9 420	69,6
Sachsen	7 767	57,4
Schleswig-Holstein	6 737	49,8
Sachsen-Anhalt	6 594	48,7
Thüringen	5 606	41,4
Brandenburg	5 280	39,0
Mecklenburg-Vorpommern	4 572	33,8
Berlin	3 778	27,9

3.3 Bundesländer pro Kopf

3.3.2 Einfuhr

Einfuhr der Bundesländer pro Kopf 2013

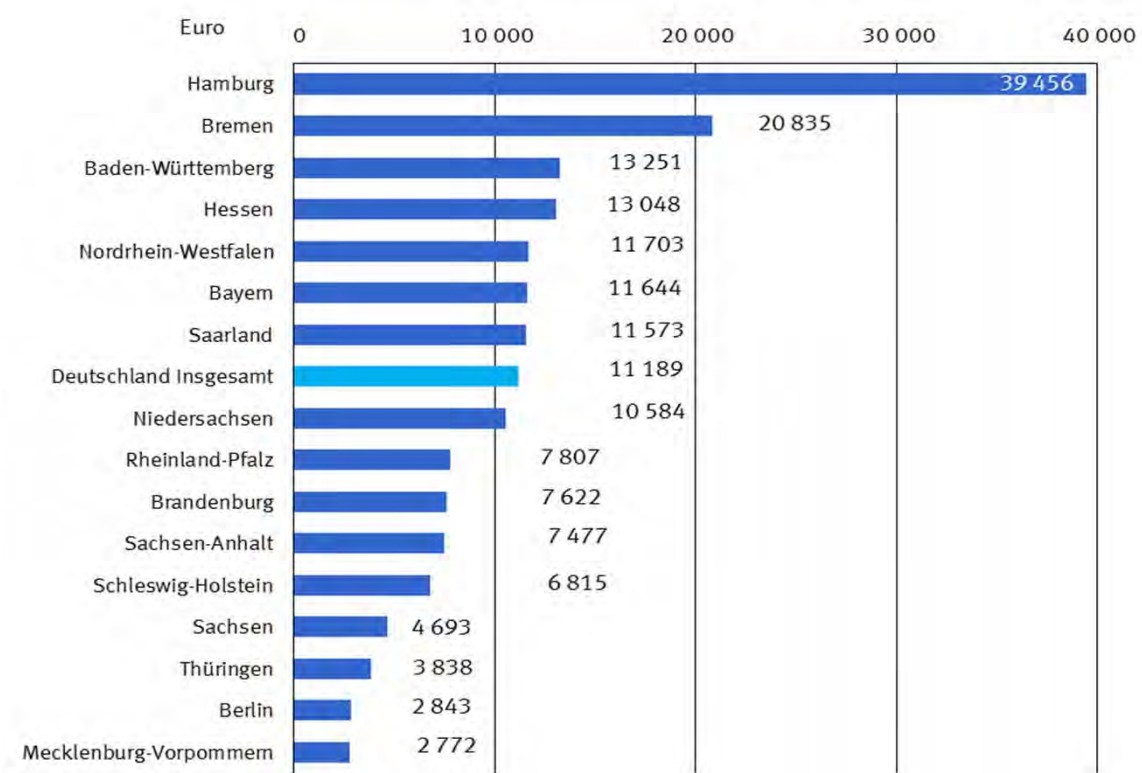

Bundesland	Pro Kopf in Euro	% des Bundesdurchschnitts
Hamburg	39 456	352,6
Bremen	20 835	186,2
Baden-Württemberg	13 251	118,4
Hessen	13 048	116,6
Nordrhein-Westfalen	11 703	104,6
Bayern	11 644	104,1
Saarland	11 573	103,4
Deutschland Insgesamt	11 189	100
Niedersachsen	10 584	94,6
Rheinland-Pfalz	7 807	69,8
Brandenburg	7 622	68,1
Sachsen-Anhalt	7 477	66,8
Schleswig-Holstein	6 815	60,9
Sachsen	4 693	41,9
Thüringen	3 838	34,3
Berlin	2 843	25,4
Mecklenburg-Vorpommern	2 772	24,8

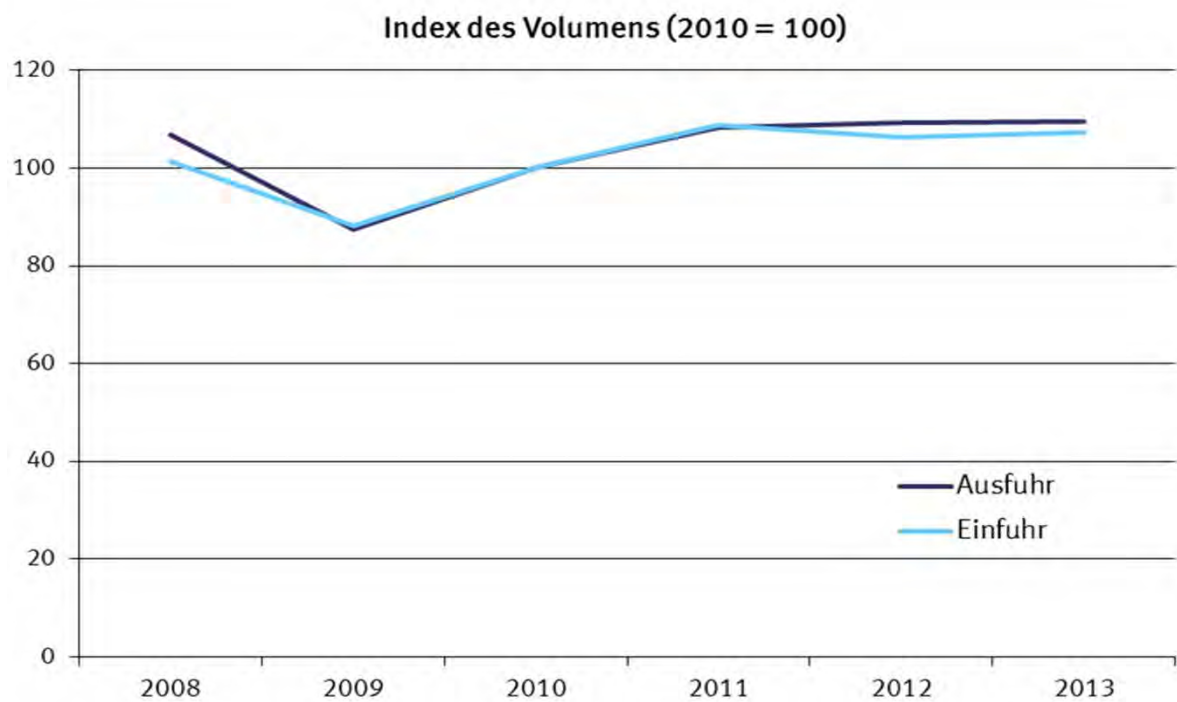

4.1 Jährliche Entwicklung des Volumens, der Indizes und Terms of Trade (Jahr 2010 = 100)

4.1.1 Ausfuhr

Jahr Monat	Originalwerte	Volumen	Index der tatsächlichen Werte	Volumenindex	Durchschnittswertindex	Terms of Trade
	in 1 000 Euro					
2008	984 139 797	950 721 885	110,6	106,8	103,5	98,6
2009	803 311 845	787 559 097	89,2	87,4	102,0	103,8
2010	951 959 469	951 959 469	100,0	100,0	100,0	100,0
2011	1 061 225 291	1 031 262 853	111,5	108,4	102,9	98,7
2012	1 095 766 404	1 027 780 583	116,5	109,3	106,6	97,3
2013	1 093 114 584	1 023 935 565	116,0	109,4	106,0	98,6

4.1 Jährliche Entwicklung des Volumens, der Indizes und Terms of Trade (Jahr 2010 = 100)

4.1.2 Einfuhr

Jahr Monat	Originalwerte	Volumen	Index der tatsächlichen Werte	Volumenindex	Durchschnittswertindex
	in 1 000 Euro				
2008	805 842 470	767 754 549	106,5	101,4	105,0
2009	664 614 892	676 041 561	86,8	88,3	98,3
2010	797 096 855	797 096 855	100,0	100,0	100,0
2011	902 522 833	865 675 425	113,5	108,9	104,3
2012	905 925 476	826 931 362	116,4	106,2	109,6
2013	898 164 436	829 540 644	115,4	107,3	107,5

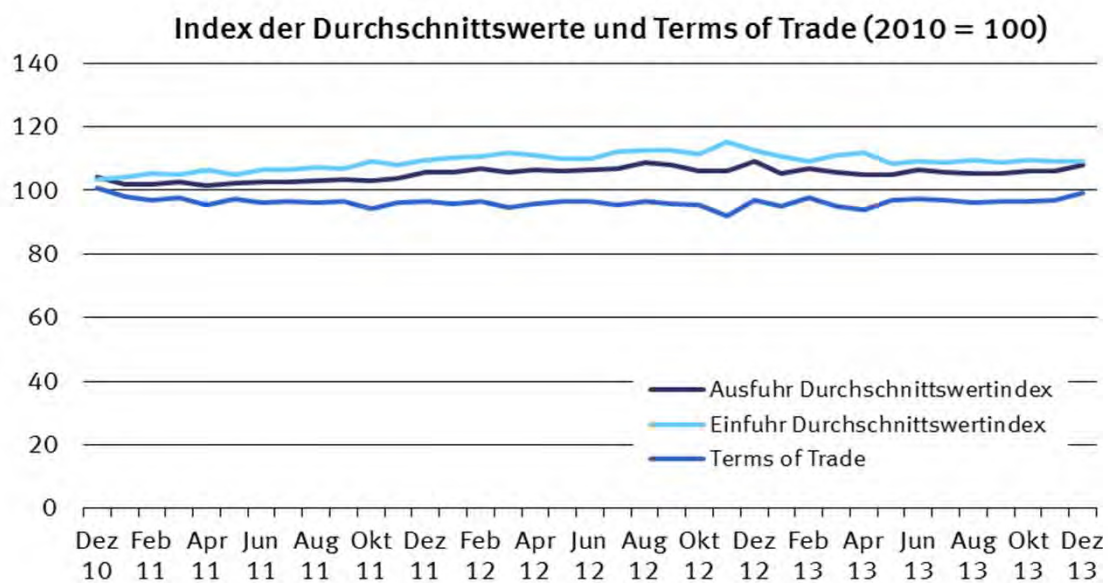
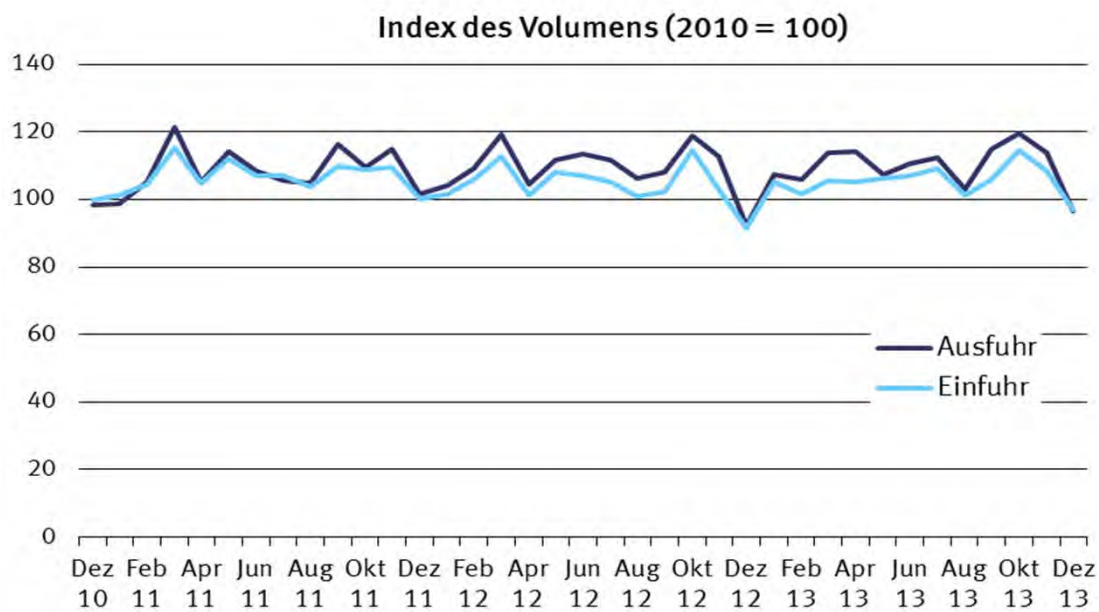

4.1 Monatliche Entwicklung des Volumens, der Indizes und Terms of Trade (Jahr 2010 = 100)

4.1.3 Ausfuhr

Jahr Monat	Originalwerte	Volumen	Index der tatsächlichen Werte	Volumenindex	Durchschnittswertindex	Terms of Trade
	in 1 000 Euro					
2008						
Januar	83 324 160	81 202 665	112,5	109,7	102,6	101,7
Februar	83 516 171	82 049 687	113,1	111,1	101,8	98,7
März	82 754 980	81 997 738	112,1	111,0	100,9	98,6
April	88 750 606	86 842 042	119,8	117,2	102,2	98,7
Mai	79 732 900	78 895 898	108,0	106,8	101,1	98,5
Juni	87 364 212	84 991 064	118,0	114,8	102,8	96,3
Juli	86 066 979	82 630 167	116,1	111,5	104,2	97,3
August	74 859 412	71 192 173	101,4	96,4	105,2	98,3
September	86 270 138	83 426 154	116,5	112,7	103,4	96,5
Oktober	88 702 243	85 086 568	120,1	115,2	104,3	98,2
November	76 085 058	72 790 405	103,0	98,5	104,5	97,6
Dezember	66 712 939	62 056 525	90,4	84,1	107,5	100,7
2009						
Januar	63 558 787	61 519 896	84,9	82,1	103,3	102,7
Februar	63 788 746	61 916 856	85,4	82,9	103,0	101,8
März	70 163 986	67 845 584	93,6	90,5	103,4	101,9
April	64 401 285	63 181 331	86,2	84,5	101,9	104,4
Mai	60 652 667	60 153 561	81,2	80,5	100,8	102,6
Juni	66 898 844	66 670 701	89,3	89,0	100,4	102,8
Juli	70 577 420	68 922 543	94,4	92,2	102,4	103,9
August	60 088 187	59 227 110	80,2	79,0	101,5	104,6
September	70 913 592	70 696 429	94,9	94,6	100,3	103,2
Oktober	72 460 259	71 853 884	96,6	95,8	100,9	104,6
November	72 294 832	71 143 613	96,7	95,1	101,6	105,3
Dezember	67 513 241	65 445 185	90,4	87,6	103,2	104,6
2010						
Januar	63 357 946	66 154 585	80,3	83,8	95,8	103,2
Februar	69 985 466	72 654 266	88,4	91,7	96,3	99,6
März	85 578 912	87 389 139	108,0	110,2	97,9	101,9
April	75 184 617	76 386 886	94,9	96,4	98,4	100,1
Mai	76 191 415	77 176 168	96,5	97,7	98,7	98,2
Juni	85 310 501	84 510 817	107,9	106,9	101,0	100,2
Juli	81 350 340	79 575 140	102,6	100,4	102,2	99,1
August	74 393 504	73 975 090	94,2	93,6	100,6	99,8
September	85 971 774	85 562 315	108,7	108,2	100,5	98,7
Oktober	86 001 449	85 737 474	108,5	108,2	100,3	99,2
November	87 624 475	86 606 533	110,5	109,2	101,2	98,7
Dezember	81 009 071	77 686 603	102,5	98,3	104,3	100,7
2011						
Januar	79 314 862	77 919 097	100,5	98,8	101,8	97,9
Februar	84 536 900	83 022 735	107,1	105,2	101,8	96,8
März	98 671 295	96 117 984	124,6	121,5	102,6	97,8
April	84 509 940	83 117 892	107,1	105,3	101,6	95,5
Mai	92 352 026	90 458 632	116,6	114,3	102,1	97,4
Juni	88 084 241	85 771 682	111,2	108,4	102,6	96,3
Juli	85 571 816	83 248 292	108,4	105,5	102,7	96,5
August	85 255 523	82 560 095	108,0	104,7	103,2	96,1
September	94 964 037	91 679 356	120,3	116,2	103,5	96,7
Oktober	89 054 958	86 395 677	112,8	109,5	103,0	94,4
November	94 104 402	90 636 691	119,2	114,9	103,8	96,1
Dezember	84 805 289	80 057 947	107,4	101,5	105,9	96,6
2012						
Januar	86 123 667	81 474 601	110,1	104,2	105,7	95,8
Februar	91 228 466	85 464 948	116,5	109,2	106,7	96,6
März	98 729 356	93 268 197	126,1	119,2	105,8	94,6
April	87 233 520	81 905 693	111,4	104,6	106,5	95,9
Mai	92 662 716	87 234 815	118,4	111,5	106,2	96,5
Juni	94 258 682	88 572 863	120,7	113,5	106,4	96,6
Juli	93 328 549	87 138 762	119,5	111,6	107,0	95,5
August	90 152 082	82 940 423	115,5	106,3	108,6	96,4
September	91 362 316	84 586 765	116,7	108,1	108,0	95,8
Oktober	98 432 108	92 697 542	126,2	118,9	106,2	95,3
November	93 678 057	88 173 864	119,6	112,6	106,2	92,0
Dezember	78 576 885	71 885 903	100,6	92,1	109,3	97,0
2013						
Januar	88 511 292	83 641 260	112,9	107,3	105,2	95,2
Februar	88 314 452	82 095 521	112,8	105,7	106,8	97,7
März	94 344 212	88 748 331	120,3	113,9	105,6	95,1
April	93 905 981	88 932 651	119,7	114,1	104,9	93,9
Mai	88 149 701	83 448 500	112,7	107,3	105,0	96,9
Juni	92 225 765	85 968 818	117,8	110,6	106,5	97,5
Juli	92 990 203	87 294 795	118,9	112,5	105,7	97,1
August	84 844 486	80 072 082	108,4	103,0	105,3	96,1
September	94 418 947	89 144 979	120,6	114,7	105,2	96,7
Oktober	98 996 995	92 804 588	126,5	119,4	106,0	96,7
November	94 472 623	88 576 569	120,4	113,6	106,0	97,1
Dezember	81 939 926	75 186 134	104,3	96,4	108,1	99,2

4.1 Monatliche Entwicklung des Volumens, der Indizes und Terms of Trade (Jahr 2010 = 100)

4.1.4 Einfuhr

Jahr Monat	Originalwerte	Volumen	Index der tatsächlichen Werte	Volumenindex	Durchschnittswertindex
	in 1 000 Euro				
2008					
Januar	66 261 320	65 695 211	105,2	104,3	100,9
Februar	66 412 813	64 425 381	105,7	102,5	103,1
März	65 987 199	64 502 554	104,8	102,4	102,3
April	69 715 592	67 341 805	110,7	106,9	103,5
Mai	65 361 974	63 732 070	103,8	101,2	102,6
Juni	67 603 336	63 325 869	107,6	100,7	106,8
Juli	71 928 324	67 130 795	114,2	106,6	107,1
August	64 046 596	59 845 768	101,8	95,1	107,0
September	70 996 782	66 252 670	112,8	105,2	107,2
Oktober	72 036 441	67 794 947	114,6	107,8	106,2
November	66 117 708	61 739 399	105,0	98,1	107,1
Dezember	59 374 385	55 621 902	94,4	88,4	106,7
2009					
Januar	56 154 314	55 834 533	88,3	87,8	100,6
Februar	55 018 260	54 377 136	86,4	85,4	101,2
März	58 763 141	57 878 066	92,4	91,0	101,5
April	54 335 268	55 682 392	85,3	87,4	97,6
Mai	50 325 592	51 225 420	79,1	80,5	98,2
Juni	53 172 895	54 415 433	83,6	85,5	97,7
Juli	54 985 700	55 784 904	86,3	87,5	98,6
August	51 089 512	52 659 407	80,2	82,6	97,0
September	59 412 227	61 122 162	93,2	95,9	97,2
Oktober	59 994 158	62 141 491	94,2	97,6	96,5
November	56 332 975	58 367 066	88,5	91,7	96,5
Dezember	55 030 850	55 769 363	86,5	87,6	98,7
2010					
Januar	55 080 817	59 323 600	83,0	89,4	92,8
Februar	56 770 051	58 719 640	85,7	88,6	96,7
März	69 335 060	72 115 051	104,4	108,6	96,1
April	62 189 163	63 272 924	93,7	95,3	98,3
Mai	66 048 866	65 847 119	99,8	99,2	100,5
Juni	71 199 680	70 607 691	107,3	106,4	100,8
Juli	68 383 722	66 308 516	103,1	100,0	103,1
August	64 937 957	64 420 105	97,9	97,1	100,8
September	69 498 912	68 246 887	104,8	102,9	101,8
Oktober	71 483 664	70 670 300	107,7	106,5	101,1
November	73 740 280	71 938 201	111,2	108,5	102,5
Dezember	68 428 684	66 035 723	103,2	99,6	103,6
2011					
Januar	69 388 862	66 762 875	105,2	101,2	104,0
Februar	72 446 865	68 885 748	109,9	104,5	105,2
März	79 785 477	76 074 773	120,8	115,2	104,9
April	73 674 669	69 270 392	111,6	104,9	106,4
Mai	77 518 623	73 982 361	117,4	112,0	104,8
Juni	75 190 853	70 643 076	113,9	107,0	106,5
Juli	75 016 891	70 539 267	113,8	107,0	106,4
August	73 515 609	68 471 595	111,4	103,7	107,4
September	77 650 175	72 562 070	117,8	110,0	107,0
Oktober	78 054 831	71 590 604	118,4	108,6	109,1
November	77 994 747	72 257 675	118,3	109,5	108,0
Dezember	72 285 230	65 966 353	109,7	100,0	109,6
2012					
Januar	72 587 891	65 822 705	112,2	101,7	110,3
Februar	75 810 773	68 619 977	117,0	105,9	110,5
März	81 454 060	72 904 691	125,9	112,6	111,8
April	72 875 921	65 693 587	112,5	101,3	111,0
Mai	76 960 565	69 908 429	119,1	108,1	110,1
Juni	76 260 555	69 311 390	117,9	107,1	110,1
Juli	76 159 337	67 963 620	117,7	105,0	112,1
August	73 405 432	65 247 760	113,5	100,8	112,6
September	74 503 581	66 111 347	115,2	102,1	112,7
Oktober	82 465 454	74 041 950	127,5	114,4	111,4
November	76 805 849	66 618 982	118,7	102,9	115,4
Dezember	66 636 057	59 153 474	103,1	91,5	112,7
2013					
Januar	75 094 146	67 524 661	116,1	105,1	110,5
Februar	71 900 361	65 307 160	111,0	101,6	109,3
März	75 831 449	67 812 153	117,1	105,5	111,0
April	76 056 807	67 606 127	117,6	105,3	111,7
Mai	74 689 461	68 402 280	115,4	106,4	108,4
Juni	75 375 805	68 570 519	116,6	106,8	109,2
Juli	76 901 593	70 170 105	118,9	109,2	108,9
August	71 733 764	65 047 402	111,0	101,3	109,6
September	74 359 340	67 919 502	115,1	105,8	108,8
Oktober	81 239 356	73 690 634	125,5	114,5	109,6
November	76 661 872	69 745 493	118,5	108,5	109,2
Dezember	68 320 483	62 245 423	105,6	96,9	109,0

4.2 Monatliche Entwicklung des Volumens nach Warengruppen der Ernährungswirtschaft und der Gewerblichen Wirtschaft *)

4.2.1 Ausfuhr Insgesamt

Jahr, Monat		Insgesamt (EGW 1-9)	Ernährungs- wirtschaft (EGW 1-4)	Lebende Tiere (EGW 1)	Nahrungsmittel tierischen Ursprungs (EGW 2)	Nahrungsmittel pflanzlichen Ursprungs (EGW 3)	Genussmittel (EGW 4)
in 1 000 Euro							
2008	Januar	81 202 665	4 058 874	77 874	1 400 847	1 933 930	646 223
	Februar	82 049 687	3 918 697	66 816	1 308 072	1 903 415	640 394
	März	81 997 738	3 866 233	65 432	1 296 789	1 821 346	682 665
	April	86 842 042	4 166 644	74 048	1 380 053	1 980 653	731 889
	Mai	78 895 898	4 234 595	54 148	1 538 943	1 953 605	687 899
	Juni	84 991 064	4 302 939	73 337	1 453 509	1 967 742	808 350
	Juli	82 630 167	4 146 049	69 083	1 446 902	1 851 844	778 219
	August	71 192 173	4 110 002	69 448	1 427 085	1 922 287	691 181
	September	83 426 154	4 336 029	74 956	1 455 327	2 098 925	706 820
	Oktober	85 086 568	4 688 878	69 268	1 519 192	2 333 018	767 400
	November ...	72 790 405	4 076 767	69 241	1 293 055	2 019 171	695 299
	Dezember ...	62 056 525	4 032 645	68 477	1 431 383	1 908 655	624 130
2009	Januar	61 519 896	4 064 911	79 409	1 467 706	1 802 529	715 266
	Februar	61 916 856	3 910 221	70 448	1 336 486	1 877 250	626 037
	März	67 845 584	4 224 211	71 241	1 417 529	2 009 282	726 160
	April	63 181 331	4 113 999	86 569	1 446 531	1 946 642	634 257
	Mai	60 153 561	4 131 705	73 831	1 442 597	1 873 603	741 674
	Juni	66 670 701	4 187 535	72 536	1 428 094	1 973 924	712 981
	Juli	68 922 543	4 475 951	73 832	1 542 071	2 085 958	774 090
	August	59 227 110	4 236 511	94 170	1 495 822	1 942 452	704 067
	September	70 696 429	4 295 284	84 552	1 434 056	2 094 787	681 889
	Oktober	71 853 884	4 468 367	84 847	1 522 375	2 138 965	722 181
	November ...	71 143 613	4 219 278	80 537	1 408 727	2 012 282	717 733
	Dezember ...	65 445 185	4 266 185	82 707	1 511 836	1 988 207	683 435
2010	Januar	66 154 585	3 968 450	86 303	1 415 442	1 831 670	635 035
	Februar	72 654 266	4 094 876	71 773	1 380 317	1 967 841	674 944
	März	87 389 139	4 832 807	85 556	1 623 486	2 339 917	783 848
	April	76 386 886	4 281 319	91 405	1 456 776	1 988 740	744 399
	Mai	77 176 168	4 404 291	86 517	1 493 799	2 021 014	802 960
	Juni	84 510 817	4 566 805	95 301	1 585 568	2 084 460	801 476
	Juli	79 575 140	4 434 445	85 065	1 504 640	2 016 764	827 976
	August	73 975 090	4 434 975	85 128	1 495 266	2 065 821	788 760
	September	85 562 315	4 552 131	90 411	1 567 524	2 160 150	734 045
	Oktober	85 737 474	4 792 009	92 859	1 673 763	2 237 421	787 966
	November ...	86 606 533	4 639 302	78 387	1 552 784	2 233 259	774 871
	Dezember ...	77 686 603	4 459 726	98 784	1 573 409	2 058 566	728 966
2011	Januar	77 919 097	4 257 642	92 817	1 454 322	2 012 943	697 560
	Februar	83 022 735	4 321 855	80 351	1 454 460	2 074 915	712 128
	März	96 117 984	4 898 026	85 967	1 647 111	2 318 494	846 455
	April	83 117 892	4 519 426	96 675	1 556 201	2 096 067	770 483
	Mai	90 458 632	4 551 858	87 542	1 577 591	2 034 156	852 568
	Juni	85 771 682	4 661 719	95 298	1 653 176	2 053 273	859 972
	Juli	83 248 292	4 226 959	77 335	1 514 905	1 867 550	767 169
	August	82 560 095	4 572 005	86 618	1 628 085	2 021 021	836 280
	September	91 679 356	4 899 229	101 320	1 686 670	2 280 358	830 882
	Oktober	86 395 677	4 689 077	90 188	1 600 648	2 189 876	808 365
	November ...	90 636 691	4 747 863	97 557	1 612 626	2 177 496	860 184
	Dezember ...	80 057 947	4 469 233	103 679	1 525 023	2 078 238	762 292
2012	Januar	81 474 601	4 210 164	98 921	1 482 352	1 909 578	719 314
	Februar	85 464 948	4 460 691	85 834	1 490 197	2 109 605	775 055
	März	93 268 197	4 705 973	96 557	1 599 289	2 224 197	785 931
	April	81 905 693	4 164 624	86 403	1 406 247	1 943 737	728 237
	Mai	87 234 815	4 717 224	80 296	1 588 400	2 201 412	847 117
	Juni	88 572 863	4 633 125	101 905	1 598 793	2 094 688	837 739
	Juli	87 138 762	4 622 575	96 415	1 590 252	2 089 553	846 355
	August	82 940 423	4 677 718	100 595	1 632 550	2 135 803	808 770
	September	84 586 765	4 541 811	101 787	1 443 759	2 238 239	758 025
	Oktober	92 697 542	5 230 129	111 382	1 711 150	2 566 517	841 080
	November ...	88 173 864	4 869 449	83 887	1 536 144	2 406 813	842 605
	Dezember ...	71 885 903	4 305 356	94 930	1 440 150	2 037 812	732 464
2013	Januar	83 641 260	4 721 109	101 887	1 634 329	2 231 720	753 173
	Februar	82 095 521	4 397 336	76 627	1 475 947	2 113 709	731 053
	März	88 748 331	4 869 615	95 196	1 601 005	2 405 950	767 464
	April	88 932 651	4 561 280	81 618	1 556 569	2 161 587	761 507
	Mai	83 448 500	4 750 235	99 290	1 612 042	2 286 496	752 406
	Juni	85 968 818	4 591 160	91 286	1 538 094	2 181 261	780 520
	Juli	87 294 795	4 771 995	96 335	1 633 648	2 239 325	802 687
	August	80 072 082	4 623 541	93 128	1 530 112	2 252 786	747 516
	September	89 144 979	4 779 986	106 760	1 559 803	2 334 418	779 005
	Oktober	92 804 588	5 113 467	101 692	1 642 852	2 572 607	796 317
	November ...	88 576 569	4 723 793	92 396	1 534 510	2 313 328	783 558
	Dezember ...	75 186 134	4 458 790	99 303	1 481 156	2 199 606	678 726

*) Außenhandelsindizes und Außenhandelsvolumen nach EGW können über Genesis-Online abgerufen werden
(Tabellen 51000-0057 jährlich, 51000-0058 monatlich bzw. Zeitreihen 51000BJ902 jährlich, 51000BM902 monatlich).

4.2 Monatliche Entwicklung des Volumens nach Warengruppen der Ernährungswirtschaft und der Gewerblichen Wirtschaft *)

4.2.1 Ausfuhr Insgesamt

Gewerbliche Wirtschaft (EGW 5-8)	Rohstoffe (EGW 5)	Halbwaren (EGW 6)	Fertigwaren (EGW 7+8)	Vorerzeugnisse (EGW 7)	Enderzeugnisse (EGW 8)	Andere nicht aufgliederbare Warenverkehre (EGW 9)	Jahr, Monat
in 1 000 Euro							
75 889 536	904 241	4 969 638	70 015 657	9 908 715	60 106 942	1 254 255	2008 Januar
76 913 685	845 817	4 431 142	71 636 727	9 472 491	62 164 235	1 217 305	Februar
76 770 633	813 799	4 993 460	70 963 374	9 461 993	61 501 381	1 360 872	März
81 428 064	791 254	4 837 806	75 799 004	10 237 623	65 561 381	1 247 335	April
73 477 088	744 449	4 489 532	68 243 107	9 572 920	58 670 187	1 184 215	Mai
79 390 701	885 513	4 759 501	73 745 688	10 322 031	63 423 657	1 297 424	Juni
77 100 974	646 964	4 808 230	71 645 780	9 756 981	61 888 799	1 383 144	Juli
66 057 505	554 556	4 072 734	61 430 215	8 550 153	52 880 061	1 024 667	August
77 721 442	673 900	4 354 476	72 693 066	9 514 193	63 178 873	1 368 683	September
78 794 133	777 487	4 559 620	73 457 026	9 456 515	64 000 511	1 603 557	Oktober
67 397 396	678 927	4 167 491	62 550 978	7 705 030	54 845 948	1 316 242	November
56 789 613	600 571	3 875 446	52 313 596	6 147 286	46 166 310	1 234 267	Dezember
56 310 822	767 328	3 556 674	51 986 819	7 211 580	44 775 239	1 144 164	2009 Januar
56 828 287	664 725	3 739 864	52 423 698	7 166 523	45 257 175	1 178 348	Februar
62 339 005	643 051	4 310 830	57 385 124	7 692 363	49 692 761	1 282 368	März
57 732 593	675 235	4 284 028	52 773 330	7 588 027	45 185 304	1 334 739	April
54 875 522	624 194	3 948 830	50 302 499	7 634 440	42 668 059	1 146 334	Mai
61 224 157	590 065	4 251 278	56 382 814	8 266 454	48 116 360	1 259 010	Juni
63 018 121	672 704	4 341 473	58 003 944	8 804 966	49 198 978	1 428 471	Juli
53 759 622	596 875	3 936 983	49 225 764	7 841 474	41 384 289	1 230 977	August
64 899 609	734 308	4 159 878	60 005 422	8 658 557	51 346 865	1 501 537	September
65 934 418	676 891	4 326 556	60 930 971	8 906 209	52 024 762	1 451 099	Oktober
65 410 029	731 144	3 999 142	60 679 743	8 522 042	52 157 701	1 514 306	November
59 730 035	833 172	3 865 517	55 031 346	7 568 872	47 462 474	1 448 965	Dezember
61 058 185	851 870	3 734 201	56 472 114	8 676 480	47 795 634	1 127 950	2010 Januar
67 338 891	857 387	4 232 783	62 248 721	8 717 473	53 531 248	1 220 499	Februar
80 942 424	947 291	4 844 766	75 150 368	10 691 778	64 458 589	1 613 908	März
70 742 784	813 684	4 406 355	65 522 745	9 710 805	55 811 941	1 362 783	April
71 406 159	866 413	4 364 167	66 175 579	9 782 299	56 393 280	1 365 719	Mai
78 518 371	839 620	4 662 527	73 016 225	10 593 694	62 422 531	1 425 641	Juni
73 785 235	800 568	4 387 761	68 596 906	9 849 134	58 747 771	1 355 460	Juli
68 286 394	714 226	4 263 597	63 308 571	9 136 301	54 172 270	1 253 720	August
79 536 351	870 398	4 514 946	74 151 008	9 870 508	64 280 501	1 473 833	September
79 437 684	943 187	4 671 239	73 823 258	9 781 578	64 041 680	1 507 781	Oktober
80 594 697	1 011 236	4 685 030	74 898 431	9 713 061	65 185 370	1 372 533	November
72 011 400	995 423	4 466 702	66 549 275	8 383 100	58 166 175	1 215 478	Dezember
72 423 552	1 139 996	4 482 481	66 801 075	9 696 774	57 104 301	1 237 904	2011 Januar
77 343 202	1 071 769	4 429 632	71 841 800	10 059 349	61 782 451	1 357 678	Februar
89 772 280	1 218 184	5 145 939	83 408 157	10 996 413	72 411 744	1 447 677	März
77 130 450	964 512	4 142 836	72 023 102	9 809 279	62 213 823	1 468 016	April
84 529 936	996 028	4 572 068	78 961 840	10 590 507	68 371 333	1 376 838	Mai
79 719 619	991 303	4 459 045	74 269 271	10 086 002	64 183 269	1 390 345	Juni
77 712 164	943 965	4 382 163	72 386 036	9 680 355	62 705 682	1 309 169	Juli
76 762 839	847 956	4 554 725	71 360 158	9 897 770	61 462 389	1 225 251	August
85 178 705	984 397	5 115 527	79 078 782	10 106 686	68 972 096	1 601 421	September
80 285 648	1 146 233	4 445 671	74 693 744	9 198 787	65 494 957	1 420 953	Oktober
84 351 940	1 235 144	4 463 818	78 652 978	9 551 338	69 101 639	1 536 888	November
74 322 310	1 192 500	4 387 127	68 742 683	8 285 385	60 457 298	1 266 405	Dezember
76 168 428	1 164 746	3 888 337	71 115 344	9 907 725	61 207 618	1 096 009	2012 Januar
79 782 615	1 259 181	4 196 729	74 326 705	9 809 825	64 516 880	1 221 642	Februar
87 131 683	1 283 697	4 582 265	81 265 721	10 794 900	70 470 821	1 430 540	März
76 403 911	1 076 966	3 981 090	71 345 855	9 472 908	61 872 947	1 337 159	April
81 227 935	1 060 158	4 118 067	76 049 710	10 049 148	66 000 562	1 289 656	Mai
82 560 272	1 060 550	4 321 250	77 178 472	9 865 009	67 313 463	1 379 466	Juni
81 181 579	1 048 678	4 086 664	76 046 238	9 873 071	66 173 167	1 334 608	Juli
77 065 681	1 070 155	4 265 606	71 729 920	9 613 982	62 115 938	1 197 024	August
78 689 103	1 059 748	4 207 507	73 421 848	9 520 161	63 901 687	1 355 851	September
85 988 536	1 211 372	4 500 853	80 276 310	10 437 098	69 839 213	1 478 878	Oktober
81 843 590	1 143 673	3 984 740	76 715 177	9 618 377	67 096 800	1 460 826	November
66 463 567	1 113 434	3 919 138	61 430 995	7 617 219	53 813 776	1 116 980	Dezember
77 642 434	1 284 313	4 040 739	72 317 381	10 117 088	62 200 293	1 277 717	2013 Januar
76 195 731	1 310 133	3 954 658	70 930 940	9 513 787	61 417 153	1 502 454	Februar
82 383 531	1 438 697	4 258 307	76 686 526	9 994 359	66 692 167	1 495 186	März
83 005 071	1 214 663	4 074 680	77 715 728	10 082 621	67 633 107	1 366 299	April
77 246 379	1 171 773	3 875 089	72 199 517	10 074 823	62 124 695	1 451 886	Mai
79 682 218	1 080 386	3 970 360	74 631 472	9 868 054	64 763 418	1 695 439	Juni
80 768 117	1 023 705	4 029 799	75 714 613	10 096 371	65 618 242	1 754 683	Juli
73 301 452	1 123 517	3 709 762	68 468 172	9 091 271	59 376 901	2 147 089	August
82 294 802	1 124 196	3 892 588	77 278 018	9 691 808	67 586 210	2 070 190	September
85 634 617	1 338 707	4 348 845	79 947 065	10 500 174	69 446 891	2 056 503	Oktober
81 774 759	1 301 871	3 677 651	76 795 236	9 638 122	67 157 114	2 078 017	November
68 742 397	1 289 239	3 716 281	63 736 877	7 861 442	55 875 435	1 984 947	Dezember

*) Außenhandelsindizes und Außenhandelsvolumen nach EGW können über Genesis-Online abgerufen werden
(Tabellen 51000-0057 jährlich, 51000-0058 monatlich bzw. Zeitreihen 51000BJ902 jährlich, 51000BM902 monatlich).

4.2 Monatliche Entwicklung des Volumens nach Warengruppen der Ernährungswirtschaft und der Gewerblichen Wirtschaft *)

4.2.2 Einfuhr

Insgesamt

Jahr, Monat		Insgesamt (EGW 1-9)	Ernährungs- wirtschaft (EGW 1-4)	Lebende Tiere (EGW 1)	Nahrungsmittel tierischen Ursprungs (EGW 2)	Nahrungsmittel pflanzlichen Ursprungs (EGW 3)	Genussmittel (EGW 4)
in 1 000 Euro							
2008	Januar	65 695 211	5 219 959	117 307	1 355 995	3 131 608	615 048
	Februar	64 425 381	4 899 093	103 999	1 299 091	2 930 457	565 546
	März	64 502 554	4 957 848	85 525	1 337 099	3 003 463	531 762
	April	67 341 805	5 192 664	119 905	1 257 976	3 177 236	637 548
	Mai	63 732 070	5 222 734	87 612	1 442 364	3 098 892	593 866
	Juni	63 325 869	4 956 807	108 188	1 227 505	2 943 317	677 796
	Juli	67 130 795	5 055 539	97 690	1 317 476	3 002 003	638 369
	August	59 845 768	4 687 478	124 116	1 237 888	2 767 498	557 976
	September	66 252 670	4 959 172	99 411	1 327 537	2 871 926	660 298
	Oktober	67 794 947	5 249 321	104 629	1 399 109	3 011 365	734 218
	November ...	61 739 399	4 929 686	109 822	1 310 338	2 841 570	667 955
	Dezember ...	55 621 902	5 064 300	104 539	1 335 721	2 900 966	723 073
2009	Januar	55 834 533	5 159 980	137 075	1 371 796	2 949 384	701 726
	Februar	54 377 136	4 816 973	124 788	1 201 218	2 869 734	621 233
	März	57 878 066	5 361 872	120 110	1 290 237	3 212 478	739 047
	April	55 682 392	5 419 532	119 913	1 355 737	3 270 561	673 323
	Mai	51 225 420	4 976 081	146 557	1 258 241	2 960 598	610 684
	Juni	54 415 433	4 879 465	88 271	1 283 291	2 825 764	682 138
	Juli	55 784 904	5 068 380	119 743	1 255 067	2 960 111	733 459
	August	52 659 407	4 968 481	118 183	1 310 532	2 916 383	623 383
	September	61 122 162	5 150 168	106 654	1 401 094	2 897 866	744 555
	Oktober	62 141 491	5 200 378	110 986	1 438 434	2 915 425	735 534
	November ...	58 367 066	4 933 438	111 030	1 301 675	2 801 467	719 265
	Dezember ...	55 769 363	5 186 072	130 124	1 458 694	2 898 754	698 499
2010	Januar	59 323 600	4 967 559	118 137	1 313 715	2 813 085	722 622
	Februar	58 719 640	4 906 866	124 095	1 265 723	2 835 527	681 521
	März	72 115 051	5 666 205	107 832	1 523 375	3 241 820	793 177
	April	63 272 924	5 118 213	126 217	1 271 726	3 002 366	717 904
	Mai	65 847 119	5 357 473	126 901	1 412 382	3 067 232	750 957
	Juni	70 607 691	5 225 629	110 077	1 322 211	3 009 632	783 709
	Juli	66 308 516	5 201 279	119 247	1 267 507	3 001 586	812 939
	August	64 420 105	5 264 078	123 827	1 348 026	3 064 833	727 392
	September	68 246 887	5 288 877	107 517	1 399 418	2 988 204	793 738
	Oktober	70 670 300	5 482 224	134 564	1 435 098	3 109 589	802 973
	November ...	71 938 201	5 521 194	108 754	1 472 618	3 108 646	831 176
	Dezember ...	66 035 723	5 332 794	128 520	1 477 773	2 967 467	759 034
2011	Januar	66 762 875	5 287 083	108 947	1 370 619	3 035 912	771 604
	Februar	68 885 748	5 126 874	114 236	1 301 944	3 002 444	708 251
	März	76 074 773	5 748 935	116 213	1 492 716	3 294 138	845 868
	April	69 270 392	5 459 292	120 030	1 369 270	3 211 452	758 540
	Mai	73 982 361	5 640 291	117 521	1 404 665	3 302 113	815 993
	Juni	70 643 076	5 442 013	122 574	1 423 210	3 094 291	801 938
	Juli	70 539 267	5 074 364	114 227	1 291 344	2 866 749	802 044
	August	68 471 595	5 491 740	113 705	1 381 517	3 180 547	815 971
	September	72 562 070	5 454 773	119 811	1 379 524	3 121 548	833 889
	Oktober	71 590 604	5 538 966	111 955	1 470 635	3 122 476	833 899
	November ...	72 257 675	5 489 135	109 020	1 460 299	3 011 061	908 756
	Dezember ...	65 966 353	5 628 766	111 837	1 525 155	3 124 563	867 211
2012	Januar	65 822 705	5 175 585	107 701	1 265 995	3 072 036	729 853
	Februar	68 619 977	5 377 455	141 336	1 366 250	3 111 858	758 011
	März	72 904 691	5 779 061	120 521	1 458 169	3 379 188	821 183
	April	65 693 587	5 134 101	113 424	1 216 321	3 083 421	720 935
	Mai	69 908 429	5 665 536	134 939	1 386 828	3 365 823	777 946
	Juni	69 311 390	5 271 997	114 257	1 366 941	3 011 498	779 301
	Juli	67 963 620	5 346 928	115 720	1 365 923	3 012 294	852 990
	August	65 247 760	5 210 230	127 777	1 356 679	2 963 898	761 875
	September	66 111 347	5 131 994	110 475	1 303 090	2 985 645	732 784
	Oktober	74 041 950	5 876 569	128 749	1 595 956	3 272 509	879 355
	November ...	66 618 982	5 430 113	115 287	1 363 681	3 093 122	858 022
	Dezember ...	59 153 474	5 053 133	113 180	1 413 204	2 814 138	712 611
2013	Januar	67 524 661	5 510 598	143 469	1 462 323	3 095 717	809 088
	Februar	65 307 160	5 134 147	109 686	1 279 510	3 014 655	730 297
	März	67 812 153	5 527 816	125 152	1 426 169	3 230 945	745 549
	April	67 606 127	5 561 680	135 751	1 359 159	3 280 329	786 441
	Mai	68 402 280	5 680 148	115 675	1 354 195	3 422 049	788 229
	Juni	68 570 519	5 347 890	126 556	1 371 995	3 107 041	742 298
	Juli	70 170 105	5 458 607	106 271	1 326 889	3 182 079	843 368
	August	65 047 402	5 317 112	122 034	1 337 573	3 134 212	723 293
	September	67 919 502	5 473 088	124 649	1 418 701	3 170 139	759 599
	Oktober	73 690 634	5 953 886	128 059	1 565 012	3 402 890	857 925
	November ...	69 745 493	5 347 643	117 798	1 383 019	3 028 948	817 878
	Dezember ...	62 245 423	5 622 207	118 624	1 471 987	3 322 759	708 838

*) Außenhandelsindizes und Außenhandelsvolumen nach EGW können über Genesis-Online abgerufen werden
(Tabellen 51000-0057 jährlich, 51000-0058 monatlich bzw. Zeitreihen 51000BJ902 jährlich, 51000BM902 monatlich).

4.2 Monatliche Entwicklung des Volumens nach Warengruppen der Ernährungswirtschaft und der Gewerblichen Wirtschaft *)

4.2.2 Einfuhr Insgesamt

Gewerbliche Wirtschaft (EGW 5-8)	Rohstoffe (EGW 5)	Halbwaren (EGW 6)	Fertigwaren (EGW 7+8)	Vorerzeugnisse (EGW 7)	Enderzeugnisse (EGW 8)	Andere nicht aufgliederbare Warenverkehre (EGW 9)	Jahr, Monat
in 1 000 Euro							
58 898 536	8 034 953	5 524 338	45 339 244	6 839 301	38 499 943	1 576 716	2008 Januar
57 845 839	7 379 456	5 952 007	44 514 376	6 712 584	37 801 792	1 680 449	Februar
57 291 868	7 396 018	5 532 936	44 362 914	7 053 317	37 309 597	2 252 837	März
60 121 814	7 656 234	5 568 033	46 897 547	7 258 607	39 638 941	2 027 327	April
56 341 793	6 930 161	5 576 557	43 835 075	7 002 875	36 832 200	2 167 543	Mai
56 274 324	6 423 714	6 181 450	43 669 160	7 154 955	36 514 206	2 094 738	Juni
60 036 125	7 412 775	6 231 380	46 391 970	7 252 586	39 139 384	2 039 132	Juli
52 873 014	6 271 645	6 012 754	40 588 615	6 412 128	34 176 487	2 285 277	August
58 885 648	6 955 558	5 919 160	46 010 931	6 805 885	39 205 046	2 407 849	September
59 719 122	6 706 729	6 824 037	46 188 355	6 877 953	39 310 402	2 826 504	Oktober
54 077 774	7 235 566	5 369 573	41 472 635	5 886 526	35 586 109	2 731 940	November
48 257 455	7 148 141	5 080 924	36 028 390	4 726 772	31 301 618	2 300 147	Dezember
49 004 883	7 496 154	4 874 876	36 633 852	5 658 844	30 975 008	1 669 670	2009 Januar
47 908 880	6 371 138	5 419 693	36 118 049	5 397 764	30 720 285	1 651 283	Februar
50 823 201	6 471 583	5 623 758	38 727 860	5 818 065	32 909 796	1 692 993	März
48 519 073	6 040 800	5 259 695	37 218 578	5 337 751	31 880 828	1 743 787	April
44 620 528	6 336 446	4 535 843	33 748 239	5 314 069	28 434 170	1 628 812	Mai
47 691 580	5 939 152	5 129 500	36 622 928	5 678 018	30 944 909	1 844 389	Juni
48 801 589	6 146 483	5 042 708	37 612 398	6 035 044	31 577 354	1 914 934	Juli
45 821 445	6 832 331	4 902 993	34 086 120	5 253 970	28 832 150	1 869 481	August
54 061 152	7 560 787	5 164 594	41 335 771	6 120 220	35 215 551	1 910 842	September
54 470 939	6 794 430	5 555 701	42 120 808	6 415 068	35 705 740	2 470 174	Oktober
51 062 639	6 180 700	5 270 091	39 611 847	6 080 129	33 531 718	2 370 989	November
48 250 180	6 929 228	5 122 037	36 198 916	5 485 111	30 713 804	2 333 110	Dezember
52 544 067	6 584 146	5 498 187	40 461 734	6 082 716	34 379 017	1 811 973	2010 Januar
51 979 647	6 485 443	5 345 603	40 148 602	6 247 380	33 901 222	1 833 127	Februar
64 361 594	7 153 653	6 459 468	50 748 474	7 605 834	43 142 639	2 087 252	März
56 247 652	7 101 314	5 800 435	43 345 902	6 873 227	36 472 676	1 907 060	April
58 523 007	7 069 184	6 102 811	45 351 013	7 258 179	38 092 834	1 966 639	Mai
63 323 106	6 858 180	6 582 415	49 882 511	7 417 243	42 465 268	2 058 957	Juni
59 099 516	6 584 042	5 967 891	46 547 582	7 304 977	39 242 605	2 007 721	Juli
57 191 007	6 727 455	6 285 596	44 177 957	6 890 785	37 287 172	1 965 020	August
60 991 739	5 477 570	6 350 050	49 164 119	7 386 008	41 778 111	1 966 272	September
63 020 988	6 751 399	6 612 352	49 657 238	7 344 290	42 312 948	2 167 088	Oktober
64 474 282	7 026 850	6 261 236	51 186 195	7 305 016	43 881 179	1 942 726	November
58 541 711	7 032 722	5 773 409	45 735 580	6 474 619	39 260 962	2 161 218	Dezember
59 567 684	7 355 070	5 695 479	46 517 134	7 192 038	39 325 096	1 908 108	2011 Januar
61 857 519	7 298 737	5 872 105	48 686 677	7 508 492	41 178 185	1 901 354	Februar
68 121 347	6 963 282	6 539 487	54 618 579	8 470 996	46 147 582	2 204 491	März
61 722 234	7 203 459	6 302 824	48 215 951	7 806 132	40 409 819	2 088 866	April
66 172 473	6 277 367	6 526 887	53 368 219	8 057 385	45 310 834	2 169 596	Mai
62 980 361	5 874 445	6 236 716	50 869 199	7 932 937	42 936 262	2 220 702	Juni
63 298 544	7 407 445	6 442 160	49 448 940	7 664 661	41 784 279	2 166 359	Juli
60 884 965	6 119 837	6 557 870	48 207 259	7 111 652	41 095 607	2 094 889	August
64 883 492	6 504 136	6 131 073	52 248 283	7 438 131	44 810 152	2 223 805	September
63 604 377	7 026 671	5 777 850	50 799 855	7 294 996	43 504 859	2 447 262	Oktober
64 426 617	7 194 269	5 980 902	51 251 447	6 958 085	44 293 362	2 341 922	November
58 039 670	7 064 917	5 570 620	45 404 132	6 331 412	39 072 720	2 297 916	Dezember
58 602 478	7 010 271	4 689 546	46 902 661	7 273 053	39 629 608	2 044 641	2012 Januar
61 400 566	7 219 210	5 006 559	49 174 797	7 329 558	41 845 239	1 841 956	Februar
65 248 376	7 970 227	5 410 802	51 867 347	7 761 271	44 106 077	1 877 255	März
58 625 476	6 509 490	4 842 124	47 273 863	7 163 050	40 110 812	1 934 010	April
61 936 105	6 653 981	5 240 109	50 042 014	7 558 247	42 483 767	2 306 788	Mai
61 929 262	6 662 544	4 985 126	50 281 592	7 627 554	42 654 038	2 110 131	Juni
60 154 963	6 697 188	5 195 695	48 262 080	7 511 026	40 751 054	2 461 729	Juli
57 865 198	6 509 405	4 694 358	46 661 435	6 866 500	39 794 934	2 172 332	August
58 872 785	6 697 701	4 668 223	47 506 860	6 911 663	40 595 197	2 106 568	September
65 587 478	8 007 555	5 162 749	52 417 174	7 492 611	44 924 563	2 577 903	Oktober
58 922 515	6 471 316	4 639 755	47 811 443	6 609 209	41 202 234	2 266 354	November
51 732 221	7 868 161	3 959 808	39 904 251	5 447 840	34 456 411	2 368 120	Dezember
60 305 550	7 430 142	4 563 638	48 311 770	7 479 742	40 832 028	1 708 513	2013 Januar
58 156 879	7 458 469	4 534 889	46 163 521	6 860 775	39 302 746	2 016 134	Februar
59 878 039	7 155 030	4 805 840	47 917 169	7 165 200	40 751 969	2 406 299	März
59 921 102	6 757 714	4 606 179	48 557 210	7 518 960	41 038 250	2 123 344	April
60 184 657	6 857 769	4 672 236	48 654 652	7 399 949	41 254 702	2 537 475	Mai
60 532 132	7 292 740	4 798 796	48 440 595	7 294 632	41 145 963	2 690 498	Juni
62 297 460	7 150 386	4 769 801	50 377 274	7 853 729	42 523 545	2 414 038	Juli
56 941 767	7 615 654	4 457 078	44 869 036	6 875 107	37 993 928	2 788 522	August
59 819 626	6 605 899	4 346 269	48 867 458	7 224 835	41 642 623	2 626 788	September
64 809 029	7 228 170	4 748 305	52 832 554	7 850 216	44 982 339	2 927 719	Oktober
61 552 898	7 451 779	4 499 510	49 601 609	7 180 963	42 420 646	2 844 952	November
53 537 825	7 406 718	3 957 437	42 173 669	5 840 679	36 332 990	3 085 392	Dezember

*) Außenhandelsindizes und Außenhandelsvolumen nach EGW können über Genesis-Online abgerufen werden
(Tabellen 51000-0057 jährlich, 51000-0058 monatlich bzw. Zeitreihen 51000BJ902 jährlich, 51000BM902 monatlich).

4.3 Index der tatsächlichen Werte (Jahr 2010 = 100) nach Warengruppen der Ernährungswirtschaft und der Gewerblichen Wirtschaft *)

4.3.1 Ausfuhr Insgesamt

Jahr, Monat	Insgesamt (EGW 1-9)	Ernährungs- wirtschaft (EGW 1-4)	Lebende Tiere (EGW 1)	Nahrungsmittel tierischen Ursprungs (EGW 2)	Nahrungsmittel pflanzlichen Ursprungs (EGW 3)	Genussmittel (EGW 4)
2008 Januar	112,5	95,2	90,1	97,4	95,6	89,7
Februar	113,1	92,4	75,0	90,4	94,8	91,8
März	112,1	91,5	72,4	90,4	91,7	95,8
April	119,8	99,5	85,5	93,6	103,0	103,4
Mai	108,0	100,6	62,4	104,1	100,3	98,8
Juni	118,0	102,7	87,3	101,5	100,0	115,3
Juli	116,1	99,3	84,2	100,8	94,1	112,7
August	101,4	97,6	81,3	100,7	95,8	98,2
September ..	116,5	104,4	88,9	103,8	105,9	103,2
Oktober	120,1	111,9	82,6	105,6	118,5	109,5
November ...	103,0	95,3	83,9	88,4	100,0	98,1
Dezember ...	90,4	93,4	83,8	97,2	93,9	85,1
2009 Januar	84,9	92,1	95,2	94,2	88,6	97,5
Februar	85,4	88,6	86,1	84,5	93,7	83,1
März	93,6	94,5	87,1	87,8	98,4	98,4
April	86,2	91,6	101,1	89,4	94,2	87,6
Mai	81,2	90,9	89,5	90,1	89,7	96,4
Juni	89,3	92,6	86,9	89,0	94,3	96,1
Juli	94,4	98,2	89,3	96,7	98,0	103,0
August	80,2	91,8	106,3	92,8	90,0	92,8
September ..	94,9	93,8	99,3	89,9	97,3	91,3
Oktober	96,6	96,3	93,3	93,4	98,9	94,9
November ...	96,7	92,4	92,4	89,1	93,5	96,3
Dezember ...	90,4	93,0	94,4	96,1	92,1	88,9
2010 Januar	80,3	85,4	96,1	87,7	85,5	79,2
Februar	88,4	89,0	79,7	86,2	92,7	85,6
März	108,0	105,1	94,2	102,7	108,8	101,1
April	94,9	93,9	94,7	94,2	93,0	96,0
Mai	96,5	96,7	98,0	97,2	93,6	103,8
Juni	107,9	101,8	111,2	104,5	97,4	107,1
Juli	102,6	100,1	100,2	100,7	95,7	110,9
August	94,2	100,5	96,8	100,3	99,1	105,0
September ..	108,7	105,4	104,9	105,0	107,9	99,7
Oktober	108,5	110,5	104,2	111,0	111,7	106,7
November ...	110,5	108,0	96,1	104,1	111,6	107,0
Dezember ...	102,5	104,5	125,8	107,1	104,0	98,3
2011 Januar	100,5	101,4	117,1	98,8	104,9	95,3
Februar	107,1	104,6	96,5	100,0	110,6	98,4
März	124,6	119,6	101,3	114,9	123,6	120,3
April	107,1	111,3	123,9	110,9	111,7	109,7
Mai	116,6	111,7	113,8	112,0	108,4	119,8
Juni	111,2	114,3	117,6	118,3	107,7	123,9
Juli	108,4	104,2	106,2	109,6	97,2	112,4
August	108,0	112,2	119,1	117,0	105,7	119,6
September ..	120,3	121,2	126,9	121,8	120,8	120,3
Oktober	112,8	116,0	115,6	115,6	116,1	116,7
November ...	119,2	118,2	132,7	117,7	115,8	123,9
Dezember ...	107,4	110,9	151,5	110,8	110,1	108,9
2012 Januar	110,1	109,7	132,9	116,0	104,9	108,0
Februar	116,5	116,4	111,3	117,0	116,2	116,5
März	126,1	122,5	129,8	126,3	121,2	117,6
April	111,4	109,2	119,2	111,3	107,5	108,5
Mai	118,4	122,6	114,5	123,7	121,0	125,8
Juni	120,7	120,5	138,2	122,5	116,7	125,0
Juli	119,5	120,4	131,6	122,5	116,2	126,5
August	115,5	124,5	147,5	128,1	121,8	122,3
September ..	116,7	120,8	146,2	115,5	126,3	113,5
Oktober	126,2	141,0	160,3	138,1	148,3	124,5
November ...	119,6	130,2	119,2	124,4	137,7	122,5
Dezember ...	100,6	115,1	136,7	116,4	116,6	106,0
2013 Januar	112,9	127,4	150,3	130,7	130,5	109,8
Februar	112,8	117,9	110,3	117,1	122,4	107,9
März	120,3	130,1	135,9	126,8	138,0	114,5
April	119,7	123,3	109,9	125,0	126,4	113,1
Mai	112,7	127,9	132,8	131,3	131,5	110,7
Juni	117,8	124,1	124,9	125,5	126,7	114,3
Juli	118,9	128,0	132,4	134,0	127,6	117,1
August	108,4	124,4	126,9	128,6	127,0	108,9
September ..	120,6	128,3	153,2	131,1	130,6	113,9
Oktober	126,5	137,3	141,7	137,3	145,2	115,6
November ...	120,4	124,7	127,3	126,8	128,8	109,5
Dezember ...	104,3	118,2	138,8	122,7	121,7	97,6

*) Außenhandelsindizes und Außenhandelsvolumen nach EGW können über Genesis-Online abgerufen werden
(Tabellen 51000-0057 jährlich, 51000-0058 monatlich bzw. Zeitreihen 51000BJ902 jährlich, 51000BM902 monatlich).

4.3 Index der tatsächlichen Werte (Jahr 2010 = 100) nach Warengruppen der Ernährungswirtschaft und der Gewerblichen Wirtschaft *)

4.3.1 Ausfuhr Insgesamt

Gewerbliche Wirtschaft (EGW 5-8)	Rohstoffe (EGW 5)	Halbwaren (EGW 6)	Fertigwaren (EGW 7+8)	Vorerzeugnisse (EGW 7)	Enderzeugnisse (EGW 8)	Andere nicht aufgliederbare Warenverkehre (EGW 9)	Jahr, Monat
114,1	107,4	117,2	114,0	130,2	111,4	89,0	2008 Januar
114,8	104,6	108,8	115,3	121,0	114,4	93,4	Februar
113,5	102,9	123,9	112,9	122,1	111,5	106,3	März
121,6	100,1	124,1	121,7	129,2	120,5	95,2	April
108,8	91,7	120,0	108,3	122,2	106,0	91,5	Mai
119,3	111,0	131,6	118,6	134,8	115,9	101,4	Juni
117,5	80,4	132,1	117,0	127,9	115,3	100,0	Juli
102,0	76,6	110,4	101,8	117,2	99,3	80,9	August
117,6	90,9	115,4	118,1	126,0	116,8	101,3	September
120,5	109,8	115,1	121,0	124,0	120,5	129,0	Oktober
103,4	91,9	96,0	104,1	99,9	104,8	107,0	November
90,1	86,6	79,4	90,9	79,1	92,8	95,4	Dezember
84,4	101,5	68,2	85,3	80,8	86,1	82,5	2009 Januar
85,2	79,7	70,6	86,3	82,1	87,0	81,5	Februar
93,5	75,0	79,6	94,7	89,2	95,7	91,5	März
85,9	72,3	78,0	86,6	88,7	86,2	83,5	April
80,7	66,0	73,1	81,5	80,4	81,6	74,7	Mai
89,2	61,0	83,5	89,9	86,3	90,5	85,4	Juni
94,2	68,6	83,0	95,3	90,9	96,0	93,5	Juli
79,3	55,9	77,0	79,8	78,8	80,0	84,8	August
94,8	72,2	80,2	96,1	90,6	97,0	106,6	September
96,4	66,7	85,9	97,5	92,8	98,3	107,4	Oktober
96,7	73,9	79,9	98,1	91,3	99,3	111,8	November
89,8	82,5	76,7	90,8	78,7	92,8	111,9	Dezember
79,9	90,3	76,6	79,9	85,2	79,1	84,3	2010 Januar
88,2	93,1	88,0	88,2	86,7	88,4	92,9	Februar
108,1	104,5	104,0	108,4	107,3	108,6	110,6	März
94,9	90,1	98,6	94,8	100,5	93,8	94,1	April
96,4	95,9	101,4	96,1	101,2	95,3	96,4	Mai
108,3	93,9	108,7	108,5	111,0	108,0	106,1	Juni
102,8	93,1	98,8	103,2	105,1	102,9	100,5	Juli
93,8	84,0	95,4	93,9	96,9	93,4	91,0	August
109,0	101,9	102,9	109,5	106,0	110,0	105,5	September
108,4	111,2	106,6	108,5	104,8	109,1	108,4	Oktober
110,7	121,3	111,2	110,5	105,2	111,4	109,4	November
102,4	124,0	109,6	101,7	90,2	103,5	100,8	Dezember
100,5	144,4	112,7	99,1	107,8	97,7	98,5	2011 Januar
107,3	138,9	112,9	106,5	113,0	105,5	101,3	Februar
125,1	156,4	134,5	124,0	124,8	123,9	118,1	März
106,9	125,2	108,9	106,5	111,5	105,7	104,1	April
117,0	131,5	123,2	116,4	121,4	115,6	112,2	Mai
111,1	131,6	115,5	110,6	115,5	109,8	106,2	Juni
108,8	127,6	116,7	108,0	109,8	107,7	99,2	Juli
107,9	114,1	123,1	106,8	110,0	106,3	101,0	August
120,3	133,9	141,4	118,7	115,5	119,2	118,6	September
112,8	157,6	119,7	111,7	106,0	112,7	105,4	Oktober
119,4	164,0	118,8	118,9	107,6	120,7	112,3	November
107,4	161,8	117,3	106,1	92,5	108,3	97,4	Dezember
110,3	161,2	143,0	107,8	112,8	107,0	98,8	2012 Januar
116,9	176,3	151,9	114,1	112,5	114,4	96,4	Februar
126,7	178,8	164,8	123,9	120,6	124,4	106,5	März
111,8	144,7	148,9	109,2	108,3	109,4	96,2	April
118,5	143,7	150,3	116,4	116,2	116,4	101,5	Mai
121,1	142,6	150,7	119,2	114,3	120,0	97,8	Juni
119,9	135,9	144,7	118,3	111,5	119,4	95,2	Juli
115,2	143,6	158,7	112,4	110,7	112,7	97,9	August
116,7	138,9	155,2	114,3	107,9	115,3	100,1	September
125,6	163,1	162,1	123,0	118,7	123,8	109,6	Oktober
119,3	157,3	143,1	117,5	108,0	119,0	102,8	November
100,0	155,3	143,7	96,8	84,5	98,8	84,7	Dezember
112,5	185,6	148,2	109,5	117,4	108,3	89,0	2013 Januar
112,5	185,2	144,4	109,8	106,2	110,4	112,6	Februar
120,0	205,1	151,9	117,1	111,7	118,0	103,0	März
120,0	166,8	142,5	118,1	113,0	119,0	91,7	April
112,1	161,2	136,0	110,1	111,0	109,9	100,3	Mai
117,3	149,3	139,0	115,7	109,2	116,8	121,5	Juni
118,5	137,9	142,0	117,0	110,8	118,0	109,8	Juli
107,3	150,9	132,7	105,3	99,6	106,3	115,9	August
120,2	152,8	137,1	118,8	104,9	121,1	121,4	September
125,9	181,2	145,5	124,1	114,6	125,7	126,2	Oktober
119,8	183,4	127,7	118,6	106,6	120,6	136,1	November
102,9	180,8	130,9	100,4	85,2	102,9	131,7	Dezember

*) Außenhandelsindizes und Außenhandelsvolumen nach EGW können über Genesis-Online abgerufen werden
(Tabellen 51000-0057 jährlich, 51000-0058 monatlich bzw. Zeitreihen 51000BJ902 jährlich, 51000BM902 monatlich).

4.3 Index der tatsächlichen Werte (Jahr 2010 = 100) nach Warengruppen der Ernährungswirtschaft und der Gewerblichen Wirtschaft *)

4.3.2 Einfuhr Insgesamt

Jahr, Monat	Insgesamt (EGW 1-9)	Ernährungs- wirtschaft (EGW 1-4)	Lebende Tiere (EGW 1)	Nahrungsmittel tierischen Ursprungs (EGW 2)	Nahrungsmittel pflanzlichen Ursprungs (EGW 3)	Genussmittel (EGW 4)
2008 Januar	105,2	100,6	83,2	99,5	101,1	104,2
Februar	105,7	95,4	77,3	95,4	96,8	92,1
März	104,8	97,9	66,8	98,7	100,2	91,4
April	110,7	103,0	97,7	92,6	106,9	107,4
Mai	103,8	103,0	73,4	104,5	105,0	96,3
Juni	107,6	99,2	96,8	92,8	100,1	109,0
Juli	114,2	102,0	87,4	100,0	102,4	107,0
August	101,8	94,1	118,9	92,8	95,1	88,1
September ..	112,8	99,8	93,9	100,6	97,4	110,3
Oktober	114,6	104,5	95,0	105,6	100,5	122,1
November ...	105,0	100,2	96,0	101,3	96,5	115,4
Dezember ...	94,4	101,0	87,3	101,1	97,0	121,9
2009 Januar	88,3	98,1	116,6	98,7	97,2	97,8
Februar	86,4	92,0	106,6	85,8	94,3	92,0
März	92,4	101,4	104,8	92,3	104,4	105,9
April	85,3	102,0	101,7	95,9	106,3	95,4
Mai	79,1	93,4	129,3	88,4	95,6	87,5
Juni	83,6	89,9	78,0	89,7	89,3	94,6
Juli	86,3	93,3	108,2	87,0	93,1	103,8
August	80,2	90,1	104,1	91,1	89,3	89,1
September ..	93,2	93,5	89,3	95,1	89,9	106,1
Oktober	94,2	93,5	85,2	99,4	89,7	100,0
November ...	88,5	90,5	87,5	91,1	86,6	106,3
Dezember ...	86,5	95,6	99,8	104,4	91,6	95,0
2010 Januar	83,0	89,5	95,9	90,7	89,6	85,8
Februar	85,7	90,3	105,8	87,8	92,5	83,5
März	104,4	105,7	91,9	107,7	107,3	97,7
April	93,7	96,1	102,1	90,1	100,0	90,6
Mai	99,8	100,7	108,0	101,5	101,9	93,8
Juni	107,3	99,2	99,2	97,7	99,2	102,3
Juli	103,1	98,7	101,5	92,6	99,4	106,7
August	97,9	99,7	105,2	98,7	100,6	97,2
September ..	104,8	101,7	85,3	104,0	99,1	110,4
Oktober	107,7	105,8	106,2	106,5	104,1	111,2
November ...	111,2	107,8	93,9	110,1	105,6	114,8
Dezember ...	103,2	106,4	107,5	113,2	103,4	106,2
2011 Januar	105,2	106,6	87,8	100,5	108,4	113,5
Februar	109,9	106,6	98,0	99,6	110,2	106,3
März	120,8	119,9	103,9	115,9	120,1	129,0
April	111,6	113,5	110,2	107,2	115,8	116,1
Mai	117,4	117,2	109,7	109,3	118,8	125,9
Juni	113,9	112,3	110,0	111,8	109,6	124,4
Juli	113,8	105,4	103,7	101,4	102,4	124,7
August	111,4	112,8	98,6	108,6	112,0	125,9
September ..	117,8	112,2	108,2	109,3	109,4	128,8
Oktober	118,4	114,8	96,0	117,6	110,7	128,7
November ...	118,3	114,3	99,7	117,9	107,0	138,5
Dezember ...	109,7	117,5	105,1	123,1	111,3	133,5
2012 Januar	112,2	111,0	100,4	105,5	112,1	118,5
Februar	117,0	115,4	130,4	116,1	113,6	119,1
März	125,9	124,9	119,1	122,7	124,1	133,2
April	112,5	110,8	115,0	100,9	113,6	116,9
Mai	119,1	122,5	131,5	115,1	124,9	124,4
Juni	117,9	114,2	109,9	110,5	113,8	123,0
Juli	117,7	114,8	106,1	110,6	112,3	134,2
August	113,5	113,8	124,9	113,2	111,1	123,9
September ..	115,2	113,0	116,1	109,4	113,0	118,9
Oktober	127,5	129,1	133,5	135,3	124,0	137,3
November ...	118,7	121,1	117,1	115,9	119,7	136,9
Dezember ...	103,1	112,9	114,0	120,9	109,7	111,1
2013 Januar	116,1	120,4	145,0	120,8	119,1	121,1
Februar	111,0	112,3	111,8	106,5	115,0	111,8
März	117,1	121,3	128,4	119,3	123,7	114,5
April	117,6	122,0	135,5	112,4	125,6	122,8
Mai	115,4	124,8	109,4	113,8	132,0	118,5
Juni	116,6	117,8	127,9	113,7	120,1	114,5
Juli	118,9	118,9	105,9	111,5	121,1	125,2
August	111,0	114,6	125,2	114,9	115,7	108,1
September ..	115,1	117,5	131,3	119,4	116,6	115,3
Oktober	125,5	127,2	129,0	132,6	124,8	126,9
November ...	118,5	115,1	118,0	119,1	111,2	123,2
Dezember ...	105,6	122,6	115,5	127,7	125,1	104,5

*) Außenhandelsindizes und Außenhandelsvolumen nach EGW können über Genesis-Online abgerufen werden
(Tabellen 51000-0057 jährlich, 51000-0058 monatlich bzw. Zeitreihen 51000BJ902 jährlich, 51000BM902 monatlich).

4.3 Index der tatsächlichen Werte (Jahr 2010 = 100) nach Warengruppen der Ernährungswirtschaft und der Gewerblichen Wirtschaft *)

4.3.2 Einfuhr Insgesamt

Gewerbliche Wirtschaft (EGW 5-8)	Rohstoffe (EGW 5)	Halbwaren (EGW 6)	Fertigwaren (EGW 7+8)	Vorzeugnisse (EGW 7)	Enderzeugnisse (EGW 8)	Andere nicht aufgliederbare Warenverkehre (EGW 9)	Jahr, Monat
106,6	122,8	94,9	105,7	120,9	103,1	78,7	2008 Januar
107,4	116,9	102,5	106,5	121,1	104,0	84,7	Februar
106,0	117,2	95,9	105,6	123,3	102,5	90,4	März
111,8	128,4	98,6	111,0	129,3	107,9	100,7	April
103,6	118,4	101,7	101,5	124,4	97,5	112,4	Mai
108,2	118,8	114,5	105,6	132,6	101,0	111,3	Juni
115,6	141,1	120,7	110,8	132,7	107,1	107,6	Juli
102,2	125,3	115,1	96,9	118,8	93,1	109,9	August
113,7	131,1	111,9	111,2	129,7	108,0	120,9	September
114,5	121,3	123,8	112,2	126,7	109,7	141,4	Oktober
104,0	120,4	90,5	103,3	105,8	102,9	144,5	November
92,7	110,3	74,3	92,5	84,3	93,9	123,2	Dezember
87,6	99,3	65,2	88,9	87,4	89,2	80,7	2009 Januar
86,0	82,3	70,0	88,7	81,6	90,0	83,4	Februar
90,9	84,2	71,1	94,6	85,0	96,4	111,3	März
83,7	71,7	65,8	88,1	79,3	89,7	85,8	April
77,5	74,4	55,3	81,1	76,8	81,9	84,9	Mai
82,6	72,1	65,0	86,7	80,6	87,8	94,3	Juni
85,4	79,3	64,5	89,2	86,2	89,7	94,1	Juli
79,0	83,5	63,9	80,4	75,4	81,4	86,7	August
93,0	94,7	69,0	96,1	88,1	97,5	98,9	September
93,7	83,6	74,9	97,9	91,7	99,0	111,4	Oktober
87,3	75,9	71,5	91,2	84,7	92,3	117,2	November
85,0	89,4	72,1	86,1	78,4	87,4	105,7	Dezember
82,4	85,8	75,3	82,9	81,1	83,2	83,8	2010 Januar
85,1	87,6	80,0	85,4	83,9	85,7	91,0	Februar
104,2	96,8	99,7	105,9	102,8	106,5	107,6	März
93,5	100,0	94,2	92,5	94,7	92,1	92,9	April
99,7	105,9	106,4	98,0	103,0	97,1	97,7	Mai
108,0	102,1	114,1	108,1	105,5	108,6	106,7	Juni
103,6	102,0	98,8	104,5	106,0	104,2	100,6	Juli
97,9	102,9	101,6	96,7	99,2	96,2	93,2	August
105,1	84,7	107,0	107,8	107,5	107,8	104,2	September
107,9	104,8	109,7	108,1	109,9	107,8	107,9	Oktober
111,5	112,2	109,0	111,7	110,3	112,0	109,8	November
102,9	115,7	105,0	100,7	96,2	101,5	104,5	Dezember
105,6	127,5	105,9	102,3	109,3	101,0	92,4	2011 Januar
110,5	131,0	115,0	106,8	116,3	105,1	101,3	Februar
121,0	128,3	125,4	119,3	131,5	117,1	117,0	März
111,6	139,0	125,7	105,6	117,9	103,4	108,3	April
117,0	121,0	128,0	115,0	125,3	113,2	128,3	Mai
113,9	113,3	123,5	112,7	125,9	110,3	117,4	Juni
114,6	142,8	128,7	108,6	122,9	106,1	110,9	Juli
111,3	120,6	132,9	107,1	116,8	105,4	109,2	August
118,2	126,3	122,5	116,4	120,7	115,6	120,9	September
118,5	137,4	115,3	116,1	121,1	115,2	125,4	Oktober
118,2	143,1	118,0	114,6	111,1	115,2	129,5	November
108,5	142,6	108,3	103,5	102,1	103,8	122,3	Dezember
112,9	143,6	129,4	106,5	111,1	105,6	94,9	2012 Januar
117,7	150,5	142,8	110,1	115,0	109,2	101,2	Februar
126,6	170,7	151,8	117,3	125,7	115,8	106,5	März
112,6	139,5	133,8	106,2	113,2	105,0	113,7	April
118,6	140,9	144,8	112,4	118,4	111,3	122,9	Mai
117,9	135,7	142,9	112,5	118,4	111,5	128,6	Juni
117,6	130,2	150,1	112,1	117,0	111,2	128,6	Juli
113,2	131,6	130,6	108,5	108,6	108,5	121,3	August
114,9	140,5	126,7	109,8	115,5	108,8	128,3	September
126,9	168,2	148,9	118,4	116,9	118,6	140,8	Oktober
117,7	132,3	140,1	113,1	115,6	112,6	141,2	November
101,7	160,8	118,3	91,0	87,3	91,7	120,2	Dezember
116,5	150,9	136,4	109,3	115,8	108,2	93,8	2013 Januar
110,7	152,9	128,6	102,6	104,7	102,2	116,7	Februar
116,8	142,7	139,6	110,5	111,7	110,3	115,7	März
117,2	134,4	147,1	111,6	119,0	110,2	116,4	April
113,7	131,7	146,6	107,6	114,3	106,3	139,9	Mai
115,5	140,6	148,6	108,4	110,3	108,0	144,5	Juni
118,3	136,4	140,8	113,3	117,7	112,5	135,2	Juli
109,8	148,2	133,6	101,6	104,4	101,1	134,8	August
114,1	127,2	127,7	110,8	111,9	110,6	136,2	September
124,1	140,5	143,0	119,7	115,4	120,4	160,7	Oktober
117,5	142,9	136,4	111,8	110,3	112,0	154,6	November
102,4	141,1	111,9	95,6	86,3	97,3	153,4	Dezember

*) Außenhandelsindizes und Außenhandelsvolumen nach EGW können über Genesis-Online abgerufen werden
(Tabellen 51000-0057 jährlich, 51000-0058 monatlich bzw. Zeitreihen 51000BJ902 jährlich, 51000BM902 monatlich).

4.4 Index des Volumens (Jahr 2010 = 100) nach Warengruppen der Ernährungswirtschaft und der Gewerblichen Wirtschaft *)

4.4.1 Ausfuhr
Insgesamt

Jahr, Monat		Insgesamt (EGW 1-9)	Ernährungs- wirtschaft (EGW 1-4)	Lebende Tiere (EGW 1)	Nahrungsmittel tierischen Ursprungs (EGW 2)	Nahrungsmittel pflanzlichen Ursprungs (EGW 3)	Genussmittel (EGW 4)
2008	Januar	109,7	92,6	89,9	92,6	93,4	90,4
	Februar	111,1	89,4	77,2	86,6	91,8	90,0
	März	111,0	88,1	75,6	85,7	87,8	95,5
	April	117,2	95,0	85,2	91,4	95,5	102,8
	Mai	106,8	96,6	62,3	101,7	94,2	96,9
	Juni	114,8	98,2	84,5	96,1	94,9	113,9
	Juli	111,5	94,4	79,3	95,5	89,3	109,0
	August	96,4	93,6	79,7	94,1	92,6	96,9
	September ..	112,7	98,8	86,4	96,2	101,2	98,8
	Oktober	115,2	106,7	79,5	100,1	112,4	107,5
	November ...	98,5	92,8	80,1	85,3	97,4	97,1
	Dezember ...	84,1	91,9	78,7	94,6	92,1	87,5
2009	Januar	82,1	92,0	91,2	96,6	86,8	97,2
	Februar	82,9	88,5	80,9	88,0	90,4	85,1
	März	90,5	95,6	81,8	93,3	96,8	98,7
	April	84,5	93,1	99,4	95,3	93,8	86,2
	Mai	80,5	93,5	85,4	94,9	90,3	100,8
	Juni	89,0	94,8	83,3	94,0	95,1	96,9
	Juli	92,2	101,3	84,7	101,4	100,5	105,2
	August	79,0	95,9	108,1	98,5	93,6	95,7
	September ..	94,6	97,2	97,5	94,4	100,9	92,7
	Oktober	95,8	101,1	97,4	100,1	103,0	98,2
	November ...	95,1	95,5	92,6	92,7	97,0	97,6
	Dezember ...	87,6	96,5	94,9	99,5	95,8	92,8
2010	Januar	83,8	89,3	99,0	92,8	88,2	83,9
	Februar	91,7	92,1	82,4	90,5	94,8	89,2
	März	110,2	108,7	98,1	106,4	112,7	103,6
	April	96,4	96,4	105,0	95,6	95,8	98,4
	Mai	97,7	99,1	99,2	97,9	97,3	106,1
	Juni	106,9	102,8	109,7	103,9	100,4	105,9
	Juli	100,4	99,8	97,6	98,7	97,2	109,4
	August	93,6	99,8	97,5	98,1	99,6	104,2
	September ..	108,2	102,4	103,8	102,7	104,1	97,0
	Oktober	108,2	107,8	106,4	109,7	107,8	104,1
	November ...	109,2	104,4	90,0	101,8	107,5	102,4
	Dezember ...	98,3	100,3	113,4	103,1	99,1	96,3
2011	Januar	98,8	95,8	106,8	95,4	97,0	92,3
	Februar	105,2	97,2	92,4	95,3	100,0	94,1
	März	121,5	110,2	98,7	108,0	111,7	112,0
	April	105,3	101,7	111,2	102,0	101,0	101,9
	Mai	114,3	102,4	100,5	103,4	98,0	112,7
	Juni	108,4	104,9	109,2	108,4	98,9	113,7
	Juli	105,5	95,1	89,5	99,3	90,0	101,4
	August	104,7	102,9	99,5	106,8	97,4	110,5
	September ..	116,2	110,2	116,2	110,6	109,9	109,8
	Oktober	109,5	105,5	104,1	104,9	105,5	106,8
	November ...	114,9	106,8	112,0	105,7	104,9	113,7
	Dezember ...	101,5	100,6	119,1	99,9	100,2	100,8
2012	Januar	104,2	96,3	115,6	101,2	92,5	95,1
	Februar	109,2	102,0	100,2	101,7	102,2	102,4
	März	119,2	107,7	112,9	109,2	107,8	103,9
	April	104,6	95,2	100,9	96,0	94,1	96,3
	Mai	111,5	107,9	93,8	108,5	106,6	112,0
	Juni	113,5	105,9	119,1	109,1	101,4	110,8
	Juli	111,6	105,8	113,0	108,6	101,3	112,0
	August	106,3	107,1	117,4	111,5	103,5	107,2
	September ..	108,1	103,9	118,9	98,5	108,4	100,2
	Oktober	118,9	119,7	130,1	116,8	124,2	111,5
	November ...	112,6	111,3	97,9	104,9	116,4	111,4
	Dezember ...	92,1	98,5	110,8	98,3	98,7	96,8
2013	Januar	107,3	108,2	119,0	111,6	108,5	99,5
	Februar	105,7	100,8	90,0	100,8	102,7	96,6
	März	113,9	111,6	111,3	109,3	116,9	101,4
	April	114,1	104,5	95,5	106,2	105,1	100,6
	Mai	107,3	108,8	116,0	110,0	111,1	99,5
	Juni	110,6	105,2	106,9	105,0	106,1	103,2
	Juli	112,5	109,4	112,5	111,5	108,9	106,2
	August	103,0	106,0	108,7	104,5	109,5	98,8
	September ..	114,7	109,5	124,6	106,5	113,5	103,0
	Oktober	119,4	117,2	118,9	112,1	125,1	105,2
	November ...	113,6	108,2	107,9	104,7	112,4	103,6
	Dezember ...	96,4	102,1	116,0	101,1	106,9	89,7

*) Außenhandelsindizes und Außenhandelsvolumen nach EGW können über Genesis-Online abgerufen werden
(Tabellen 51000-0057 jährlich, 51000-0058 monatlich bzw. Zeitreihen 51000BJ902 jährlich, 51000BM902 monatlich).

4.4 Index des Volumens (Jahr 2010 = 100) nach Warengruppen der Ernährungswirtschaft und der Gewerblichen Wirtschaft *)

4.4.1 Ausfuhr
Insgesamt

Gewerbliche Wirtschaft (EGW 5-8)	Rohstoffe (EGW 5)	Halbwaren (EGW 6)	Fertigwaren (EGW 7+8)	Vorzeugnisse (EGW 7)	Enderzeugnisse (EGW 8)	Andere nicht aufgliederbare Warenverkehre (EGW 9)	Jahr, Monat
111,1	107,2	116,3	110,8	112,8	110,5	92,2	2008 Januar
112,9	100,2	103,8	113,7	107,8	114,6	89,5	Februar
112,7	96,5	116,9	112,7	107,7	113,5	100,0	März
119,1	93,7	113,2	119,8	116,5	120,4	91,7	April
107,9	88,3	105,2	108,3	109,0	108,2	87,0	Mai
116,2	104,9	111,4	116,7	117,5	116,6	95,4	Juni
112,8	76,7	112,6	113,2	111,0	113,6	101,7	Juli
97,0	65,8	95,4	97,5	97,3	97,6	75,3	August
113,8	79,9	102,0	115,0	108,3	116,1	100,6	September
115,7	92,1	106,8	116,6	107,6	118,1	117,9	Oktober
98,9	80,4	97,6	99,3	87,7	101,1	96,8	November
83,4	71,1	90,9	83,1	70,0	85,2	90,7	Dezember
81,5	89,1	81,3	81,4	78,3	81,9	84,1	2009 Januar
82,4	77,1	85,3	82,3	77,8	83,0	86,6	Februar
90,0	74,7	98,3	89,7	83,5	90,7	94,3	März
83,7	78,4	97,8	82,8	82,4	82,9	98,1	April
79,6	72,5	90,0	79,0	82,9	78,4	84,3	Mai
88,5	68,5	96,9	88,2	89,8	88,0	92,5	Juni
91,3	78,1	98,9	91,0	95,6	90,2	105,0	Juli
77,7	69,4	89,8	77,0	85,1	75,6	90,5	August
94,1	85,3	94,8	94,2	94,0	94,3	110,4	September
95,2	78,6	98,6	95,2	96,7	95,0	106,7	Oktober
94,8	85,0	91,2	95,2	92,5	95,6	111,3	November
86,6	96,7	88,2	86,4	82,2	87,1	106,5	Dezember
83,5	97,1	84,4	83,2	90,7	82,0	82,9	2010 Januar
91,7	97,7	95,5	91,4	91,2	91,4	89,7	Februar
110,2	107,9	109,5	110,3	111,8	110,0	118,6	März
96,3	92,8	99,5	96,1	101,6	95,2	100,2	April
97,6	98,9	98,6	97,5	102,3	96,7	100,4	Mai
107,2	95,7	105,3	107,4	110,8	106,9	104,8	Juni
100,4	91,2	99,1	100,6	103,0	100,3	99,6	Juli
93,3	82,6	96,2	93,2	95,5	92,8	92,2	August
108,5	99,3	101,9	109,1	103,2	110,1	108,3	September
108,1	107,3	105,4	108,3	102,3	109,3	110,8	Oktober
109,7	115,4	105,7	109,8	101,6	111,2	100,9	November
98,3	113,4	100,8	98,0	87,7	99,6	89,3	Dezember
99,1	130,0	101,5	98,5	101,8	98,0	91,0	2011 Januar
105,8	122,2	100,2	105,9	105,6	106,0	99,8	Februar
122,4	138,9	116,4	122,6	115,5	123,8	106,4	März
105,5	110,1	94,1	106,2	103,0	106,7	107,9	April
115,3	113,5	103,5	116,0	111,2	116,8	101,2	Mai
108,7	113,0	100,9	109,1	105,9	109,7	102,2	Juni
106,3	107,9	99,2	106,7	101,7	107,6	96,2	Juli
105,1	96,9	103,1	105,3	103,9	105,5	90,1	August
116,5	112,3	115,8	116,6	106,1	118,3	117,7	September
109,8	130,7	100,7	110,2	96,6	112,4	104,4	Oktober
115,4	140,6	101,0	116,0	100,3	118,6	113,0	November
101,7	135,9	99,4	101,4	87,0	103,7	93,1	Dezember
105,1	132,7	100,7	105,0	104,1	105,1	80,6	2012 Januar
110,0	143,8	108,7	109,6	103,1	110,7	89,8	Februar
120,1	146,6	118,7	119,9	113,4	120,9	105,2	März
105,3	122,6	103,0	105,2	99,5	106,1	98,3	April
112,0	120,7	106,6	112,2	105,6	113,3	94,8	Mai
114,1	120,8	111,9	114,2	103,6	115,9	101,4	Juni
112,2	119,5	105,9	112,5	103,7	114,0	98,1	Juli
106,6	122,0	110,5	106,1	101,0	107,0	88,0	August
108,5	120,7	109,0	108,3	100,0	109,6	99,7	September
119,0	138,3	116,6	118,9	109,6	120,4	108,7	Oktober
112,8	130,3	103,3	113,1	101,0	115,1	107,4	November
91,9	126,8	101,5	90,9	80,0	92,6	82,1	Dezember
107,5	148,9	107,6	106,9	106,3	107,0	93,9	2013 Januar
105,9	151,6	105,3	105,3	100,0	106,2	110,4	Februar
114,1	166,3	113,4	113,4	105,1	114,8	109,9	März
114,9	140,8	108,5	114,9	106,0	116,4	100,4	April
107,3	135,7	103,2	107,1	105,9	107,3	106,7	Mai
110,7	125,0	105,7	110,8	103,8	111,9	124,6	Juni
112,3	118,8	107,3	112,5	106,1	113,6	129,0	Juli
101,8	129,8	98,8	101,6	95,6	102,6	157,8	August
114,3	130,4	103,6	114,7	101,9	116,8	152,2	September
118,9	154,9	115,8	118,6	110,4	120,0	151,2	Oktober
113,2	153,1	97,9	113,6	101,3	115,6	152,7	November
95,2	149,5	99,0	94,3	82,6	96,2	145,9	Dezember

*) Außenhandelsindizes und Außenhandelsvolumen nach EGW können über Genesis-Online abgerufen werden
(Tabellen 51000-0057 jährlich, 51000-0058 monatlich bzw. Zeitreihen 51000BJ902 jährlich, 51000BM902 monatlich).

4.4 Index des Volumens (Jahr 2010 = 100) nach Warengruppen der Ernährungswirtschaft und der Gewerblichen Wirtschaft *)

4.4.2 Einfuhr

Insgesamt

Jahr, Monat		Insgesamt (EGW 1-9)	Ernährungs- wirtschaft (EGW 1-4)	Lebende Tiere (EGW 1)	Nahrungsmittel tierischen Ursprungs (EGW 2)	Nahrungsmittel pflanzlichen Ursprungs (EGW 3)	Genussmittel (EGW 4)
2008	Januar	104,3	101,6	98,1	99,9	103,9	95,1
	Februar	102,5	95,2	87,2	95,7	97,3	86,2
	März	102,4	96,3	71,7	98,5	99,7	80,9
	April	106,9	100,9	100,3	92,7	105,4	97,2
	Mai	101,2	101,5	73,5	106,3	102,9	90,3
	Juni	100,7	96,4	90,7	90,6	97,7	103,1
	Juli	106,6	98,3	81,7	97,1	99,8	97,1
	August	95,1	91,3	103,8	91,3	92,2	85,1
	September ..	105,2	96,4	83,4	97,7	95,5	100,5
	Oktober	107,8	102,0	87,5	103,0	100,0	111,6
	November ...	98,1	95,8	91,8	96,4	94,4	101,8
	Dezember ...	88,4	98,5	87,4	98,3	96,4	110,4
2009	Januar	87,8	99,2	114,6	100,9	97,9	98,6
	Februar	85,4	92,6	104,6	88,4	95,3	87,1
	März	91,0	103,1	100,4	95,0	106,7	103,6
	April	87,4	104,2	100,2	99,9	108,6	94,4
	Mai	80,5	95,7	122,5	92,8	98,4	85,5
	Juni	85,5	93,8	74,0	94,4	93,9	95,9
	Juli	87,5	97,5	100,1	92,4	98,4	102,9
	August	82,6	95,6	99,0	96,4	97,0	87,6
	September ..	95,9	99,0	89,4	103,1	96,3	104,4
	Oktober	97,6	99,9	92,7	105,8	96,8	103,1
	November ...	91,7	94,8	93,0	95,7	93,1	100,6
	Dezember ...	87,6	99,6	109,0	107,3	96,3	97,7
2010	Januar	89,4	94,3	99,0	95,6	93,4	94,6
	Februar	88,6	93,1	103,7	92,2	94,1	89,2
	März	108,6	107,5	90,1	110,8	107,6	103,9
	April	95,3	97,1	105,5	92,6	99,7	94,1
	Mai	99,2	101,7	106,0	102,8	101,9	98,3
	Juni	106,4	99,2	92,3	96,2	99,9	102,6
	Juli	100,0	98,8	100,2	92,3	99,8	106,4
	August	97,1	100,0	103,5	98,1	101,9	95,3
	September ..	102,9	100,4	90,1	101,8	99,2	103,9
	Oktober	106,5	104,0	113,0	104,4	103,3	105,1
	November ...	108,5	104,8	90,9	107,1	103,2	108,8
	Dezember ...	99,6	101,2	107,5	107,5	98,5	99,4
2011	Januar	101,2	100,3	91,0	99,7	100,8	101,0
	Februar	104,5	97,3	95,5	94,7	99,7	92,7
	März	115,2	109,1	97,1	108,7	109,3	110,8
	April	104,9	103,6	100,3	99,7	106,6	99,3
	Mai	112,0	107,0	98,2	102,2	109,6	106,8
	Juni	107,0	103,3	102,4	103,6	102,9	105,0
	Juli	107,0	96,5	95,4	94,2	95,3	105,3
	August	103,7	104,3	96,1	100,5	105,7	106,8
	September ..	110,0	103,6	100,1	100,4	103,7	109,2
	Oktober	108,6	105,1	93,6	107,0	103,7	109,2
	November ...	109,5	104,2	91,1	106,2	100,0	119,0
	Dezember ...	100,0	106,8	93,4	111,0	103,7	113,5
2012	Januar	101,7	99,4	90,0	94,4	102,3	98,2
	Februar	105,9	103,3	118,1	101,9	103,7	102,0
	März	112,6	111,0	100,9	108,7	112,6	110,5
	April	101,3	98,6	94,9	90,6	102,7	97,0
	Mai	108,1	108,9	112,9	103,6	112,2	104,7
	Juni	107,1	101,3	95,6	101,9	100,3	104,8
	Juli	105,0	102,8	96,7	101,8	100,5	114,8
	August	100,8	100,2	106,8	101,1	98,9	102,5
	September ..	102,1	98,6	92,3	97,1	99,6	98,6
	Oktober	114,4	112,9	107,6	118,9	109,1	118,3
	November ...	102,9	104,3	96,3	101,6	103,1	115,4
	Dezember ...	91,5	97,1	94,6	105,3	93,9	95,9
2013	Januar	105,1	106,0	119,9	108,9	103,4	108,9
	Februar	101,6	98,8	91,7	95,4	100,7	98,2
	März	105,5	106,3	104,6	106,3	107,9	100,3
	April	105,3	107,0	113,4	101,3	109,6	105,8
	Mai	106,4	109,3	96,7	101,0	114,3	106,1
	Juni	106,8	102,9	105,8	102,3	103,9	99,9
	Juli	109,2	105,2	88,8	98,9	106,6	113,7
	August	101,3	102,4	102,3	99,7	104,9	97,3
	September ..	105,8	105,4	104,2	105,7	106,1	102,2
	Oktober	114,5	114,6	107,0	116,6	113,7	115,5
	November ...	108,5	102,9	98,4	103,0	101,3	110,0
	Dezember ...	96,9	108,2	99,1	109,7	111,1	95,4

*) Außenhandelsindizes und Außenhandelsvolumen nach EGW können über Genesis-Online abgerufen werden
(Tabellen 51000-0057 jährlich, 51000-0058 monatlich bzw. Zeitreihen 51000BJ902 jährlich, 51000BM902 monatlich).

4.4 Index des Volumens (Jahr 2010 = 100) nach Warengruppen der Ernährungswirtschaft und der Gewerblichen Wirtschaft *)

4.4.2 Einfuhr

Insgesamt

Gewerbliche Wirtschaft (EGW 5-8)	Rohstoffe (EGW 5)	Halbwaren (EGW 6)	Fertigwaren (EGW 7+8)	Vorserzeugnisse (EGW 7)	Enderzeugnisse (EGW 8)	Andere nicht aufgliederbare Warenverkehre (EGW 9)	Jahr, Monat
105,5	119,1	92,7	105,1	108,5	104,5	79,5	2008 Januar
103,8	109,4	100,0	103,5	106,4	102,9	84,7	Februar
102,6	109,6	92,6	102,9	111,8	101,4	113,6	März
107,6	113,5	92,8	108,8	115,1	107,7	102,2	April
100,9	102,7	93,0	101,7	111,1	100,1	109,3	Mai
101,0	95,2	102,9	101,6	113,5	99,6	105,6	Juni
107,5	109,9	103,7	107,6	115,0	106,4	102,8	Juli
94,8	93,0	100,9	94,2	102,0	92,9	115,2	August
105,5	103,1	99,0	106,7	107,9	106,5	121,4	September
107,1	99,4	114,3	107,4	109,1	107,1	142,5	Oktober
96,8	107,3	89,9	96,2	93,4	96,7	137,7	November
86,5	106,5	85,1	83,6	75,1	85,0	116,0	Dezember
86,9	110,9	81,0	83,9	84,1	83,9	84,2	2009 Januar
84,8	94,2	89,7	82,6	80,2	83,1	83,2	Februar
90,1	95,7	92,8	88,8	86,5	89,2	85,3	März
85,8	89,4	87,1	85,1	79,3	86,2	87,9	April
79,0	93,7	74,9	77,3	78,9	77,0	82,1	Mai
84,5	87,9	84,6	84,0	84,3	83,9	93,0	Juni
86,3	90,9	83,1	86,0	89,6	85,4	96,5	Juli
81,0	101,1	80,9	78,0	78,0	78,0	94,2	August
95,6	111,9	85,3	94,5	90,9	95,2	96,3	September
96,5	100,6	91,6	96,5	95,3	96,8	124,5	Oktober
90,4	91,5	87,7	90,6	90,3	90,6	119,5	November
85,5	102,5	84,5	83,0	81,5	83,2	117,6	Dezember
88,9	97,1	90,5	87,5	87,1	87,6	91,3	2010 Januar
88,1	95,6	87,9	87,0	89,4	86,6	92,4	Februar
108,8	105,5	106,2	109,7	108,9	109,8	105,2	März
95,1	104,7	95,4	93,7	98,4	92,8	96,1	April
99,0	104,2	100,4	98,1	103,9	97,0	99,1	Mai
107,1	101,1	108,2	107,9	106,1	108,2	103,8	Juni
100,0	97,1	98,2	100,7	104,6	100,1	101,2	Juli
96,8	99,2	103,4	95,6	98,6	95,0	99,1	August
103,2	80,8	104,4	106,4	105,7	106,5	99,1	September
106,7	99,5	108,7	107,4	105,1	107,8	109,2	Oktober
109,1	103,6	103,0	110,8	104,5	111,9	97,9	November
99,2	103,7	94,9	99,0	92,7	100,2	109,0	Dezember
101,5	108,4	94,1	101,4	103,0	101,2	96,2	2011 Januar
105,4	107,7	96,9	106,2	107,5	106,0	95,9	Februar
115,8	102,6	107,9	118,8	121,3	118,4	111,1	März
105,0	106,3	104,0	105,0	111,7	103,8	105,3	April
112,6	92,6	107,7	116,1	115,3	116,3	109,4	Mai
107,1	86,6	102,9	110,7	113,6	110,2	112,0	Juni
107,8	109,2	107,7	107,6	109,7	107,3	109,2	Juli
103,6	90,2	108,2	105,0	101,8	105,5	105,6	August
110,5	95,9	101,2	113,9	106,5	115,3	112,1	September
108,4	103,6	96,7	110,6	104,4	111,7	123,4	Oktober
109,7	106,1	99,4	111,6	99,6	113,7	118,1	November
98,9	104,1	92,0	99,0	90,7	100,6	115,8	Dezember
101,8	103,3	93,0	102,6	104,1	102,3	103,1	2012 Januar
106,6	106,4	98,5	107,5	105,0	108,0	92,9	Februar
113,4	117,5	106,4	113,5	111,1	114,0	94,6	März
101,7	96,0	95,2	103,3	102,6	103,4	97,5	April
107,8	98,1	103,2	109,7	108,2	110,0	116,3	Mai
107,7	98,2	98,9	110,1	109,2	110,2	106,4	Juni
104,5	98,7	102,2	105,7	107,6	105,3	124,1	Juli
100,6	96,0	92,3	102,2	98,3	102,9	109,5	August
102,3	98,7	91,8	104,0	98,9	104,9	106,2	September
114,0	118,0	101,8	114,8	107,3	116,2	130,0	Oktober
102,4	95,4	91,4	104,7	94,7	106,5	114,3	November
90,0	116,0	78,0	87,5	78,0	89,2	119,4	Dezember
105,6	109,9	96,8	105,9	107,2	105,7	86,1	2013 Januar
101,9	110,3	94,7	101,4	98,3	102,0	101,6	Februar
104,9	105,9	100,3	105,2	102,7	105,7	121,3	März
105,1	99,9	96,4	106,8	107,8	106,6	107,0	April
105,4	101,4	97,5	106,9	106,0	107,0	127,9	Mai
106,2	107,8	101,8	106,4	104,6	106,7	135,6	Juni
109,2	105,7	99,6	110,7	112,6	110,3	121,7	Juli
99,8	112,6	93,9	98,5	98,6	98,5	140,6	August
104,9	97,7	90,8	107,5	103,5	108,2	132,4	September
113,4	106,9	99,1	115,8	112,5	116,4	147,6	Oktober
107,8	110,2	93,9	108,9	102,9	110,0	143,4	November
93,8	109,5	82,6	92,6	83,7	94,2	155,5	Dezember

*) Außenhandelsindizes und Außenhandelsvolumen nach EGW können über Genesis-Online abgerufen werden
(Tabellen 51000-0057 jährlich, 51000-0058 monatlich bzw. Zeitreihen 51000BJ902 jährlich, 51000BM902 monatlich).

4.5 Index der Durchschnittswerte (Jahr 2010 = 100) nach Warengruppen der Ernährungswirtschaft und der Gewerblichen Wirtschaft *)

4.5.1 Ausfuhr

Insgesamt

Jahr, Monat	Insgesamt (EGW 1-9)	Ernährungs- wirtschaft (EGW 1-4)	Lebende Tiere (EGW 1)	Nahrungsmittel tierischen Ursprungs (EGW 2)	Nahrungsmittel pflanzlichen Ursprungs (EGW 3)	Genussmittel (EGW 4)
2008 Januar	102,6	102,8	100,2	105,2	102,3	99,2
Februar	101,8	103,4	97,2	104,4	103,3	102,0
März	100,9	103,9	95,9	105,4	104,4	100,2
April	102,2	104,7	100,3	102,5	107,9	100,6
Mai	101,1	104,2	100,1	102,4	106,5	102,0
Juni	102,8	104,6	103,2	105,6	105,4	101,2
Juli	104,2	105,1	106,1	105,5	105,5	103,4
August	105,2	104,3	102,1	107,0	103,4	101,3
September ..	103,4	105,7	102,8	107,9	104,6	104,5
Oktober	104,3	104,8	104,0	105,5	105,4	101,9
November ...	104,5	102,7	104,8	103,7	102,6	101,0
Dezember ...	107,5	101,6	106,5	102,8	102,0	97,3
2009 Januar	103,3	100,2	104,4	97,5	102,1	100,3
Februar	103,0	100,1	106,5	96,0	103,6	97,6
März	103,4	98,9	106,5	94,1	101,6	99,7
April	101,9	98,3	101,6	93,8	100,5	101,7
Mai	100,8	97,2	104,8	94,9	99,4	95,6
Juni	100,4	97,7	104,3	94,6	99,1	99,1
Juli	102,4	97,0	105,4	95,3	97,5	97,9
August	101,5	95,7	98,4	94,2	96,2	97,0
September ..	100,3	96,5	101,8	95,2	96,4	98,5
Oktober	100,9	95,2	95,8	93,3	96,0	96,6
November ...	101,6	96,8	99,8	96,2	96,4	98,7
Dezember ...	103,2	96,4	99,5	96,6	96,2	95,8
2010 Januar	95,8	95,7	97,1	94,5	96,9	94,4
Februar	96,3	96,6	96,7	95,3	97,8	96,0
März	97,9	96,7	96,0	96,5	96,5	97,6
April	98,4	97,5	90,2	98,5	97,0	97,5
Mai	98,7	97,6	98,8	99,3	96,2	97,8
Juni	101,0	99,1	101,4	100,6	97,0	101,1
Juli	102,2	100,3	102,7	102,1	98,4	101,3
August	100,6	100,7	99,2	102,3	99,5	100,8
September ..	100,5	102,9	101,0	102,2	103,6	102,7
Oktober	100,3	102,5	97,9	101,2	103,7	102,4
November ...	101,2	103,4	106,8	102,3	103,8	104,4
Dezember ...	104,3	104,2	110,9	103,8	104,9	102,0
2011 Januar	101,8	105,8	109,7	103,6	108,2	103,2
Februar	101,8	107,6	104,4	104,9	110,6	104,5
März	102,6	108,5	102,7	106,4	110,7	107,4
April	101,6	109,5	111,4	108,7	110,6	107,7
Mai	102,1	109,1	113,2	108,3	110,6	106,3
Juni	102,6	109,0	107,7	109,2	108,9	109,0
Juli	102,7	109,5	118,7	110,4	108,0	110,8
August	103,2	109,1	119,6	109,6	108,6	108,2
September ..	103,5	109,9	109,1	110,1	109,9	109,5
Oktober	103,0	110,0	111,0	110,2	110,0	109,3
November ...	103,8	110,6	118,6	111,4	110,4	108,9
Dezember ...	105,9	110,3	127,2	110,9	109,8	108,0
2012 Januar	105,7	113,9	115,0	114,6	113,4	113,6
Februar	106,7	114,1	111,1	115,0	113,7	113,7
März	105,8	113,8	114,9	115,7	112,5	113,2
April	106,5	114,6	118,2	115,9	114,3	112,7
Mai	106,2	113,6	122,1	114,1	113,5	112,3
Juni	106,4	113,7	116,1	112,2	115,2	112,8
Juli	107,0	113,8	116,5	112,8	114,7	112,9
August	108,6	116,3	125,7	115,0	117,7	114,0
September ..	108,0	116,4	123,0	117,2	116,6	113,2
Oktober	106,2	117,8	123,3	118,2	119,4	111,7
November ...	106,2	117,0	121,8	118,6	118,2	110,0
Dezember ...	109,3	116,9	123,4	118,5	118,2	109,5
2013 Januar	105,2	117,8	126,2	117,2	120,3	110,3
Februar	106,8	117,0	122,6	116,2	119,1	111,7
März	105,6	116,6	122,1	116,1	118,0	112,8
April	104,9	118,0	115,1	117,7	120,2	112,3
Mai	105,0	117,5	114,5	119,4	118,3	111,3
Juni	106,5	118,0	116,8	119,5	119,5	110,7
Juli	105,7	117,1	117,7	120,2	117,1	110,3
August	105,3	117,4	116,8	123,1	116,0	110,2
September ..	105,2	117,2	122,9	123,2	115,1	110,6
Oktober	106,0	117,2	119,2	122,4	116,1	109,8
November ...	106,0	115,3	117,9	121,0	114,5	105,8
Dezember ...	108,1	115,7	119,7	121,4	113,9	108,7

*) Außenhandelsindizes und Außenhandelsvolumen nach EGW können über Genesis-Online abgerufen werden
(Tabellen 51000-0057 jährlich, 51000-0058 monatlich bzw. Zeitreihen 51000BJ902 jährlich, 51000BM902 monatlich).

4.5 Index der Durchschnittswerte (Jahr 2010 = 100) nach Warengruppen der Ernährungswirtschaft und der Gewerblichen Wirtschaft *)

4.5.1 Ausfuhr

Insgesamt

Gewerbliche Wirtschaft (EGW 5-8)	Rohstoffe (EGW 5)	Halbwaren (EGW 6)	Fertigwaren (EGW 7+8)	Vorserzeugnisse (EGW 7)	Enderzeugnisse (EGW 8)	Andere nicht aufgliederbare Warenverkehre (EGW 9)	Jahr, Monat
102,7	100,1	100,8	102,9	115,4	100,8	96,5	2008 Januar
101,7	104,4	104,9	101,5	112,2	99,8	104,4	Februar
100,7	106,7	106,0	100,3	113,4	98,2	106,2	März
102,1	106,8	109,6	101,5	110,9	100,1	103,9	April
100,8	103,9	114,1	99,9	112,2	97,9	105,1	Mai
102,6	105,8	118,1	101,6	114,7	99,5	106,3	Juni
104,2	104,8	117,3	103,3	115,2	101,5	98,4	Juli
105,2	116,4	115,8	104,4	120,4	101,8	107,5	August
103,3	113,8	113,2	102,7	116,3	100,6	100,7	September
104,1	119,2	107,8	103,7	115,3	102,0	109,5	Oktober
104,5	114,3	98,4	104,8	113,8	103,6	110,6	November
108,0	121,7	87,3	109,4	113,1	108,9	105,1	Dezember
103,7	113,9	83,9	104,9	103,2	105,1	98,1	2009 Januar
103,4	103,4	82,7	104,9	105,5	104,8	94,1	Februar
103,9	100,4	81,0	105,6	106,8	105,5	97,1	März
102,6	92,2	79,7	104,6	107,7	104,1	85,1	April
101,4	91,0	81,2	103,1	97,0	104,2	88,7	Mai
100,7	89,1	86,2	101,9	96,2	102,9	92,3	Juni
103,1	87,8	83,9	104,7	95,1	106,4	89,1	Juli
102,1	80,5	85,7	103,7	92,6	105,8	93,7	August
100,7	84,7	84,6	102,0	96,4	102,9	96,6	September
101,2	85,0	87,1	102,4	96,0	103,5	100,7	Oktober
102,0	87,0	87,6	103,1	98,7	103,8	100,4	November
103,6	85,3	87,0	105,1	95,7	106,5	105,1	Dezember
95,7	93,0	90,8	96,1	93,8	96,5	101,7	2010 Januar
96,2	95,2	92,1	96,5	95,1	96,7	103,5	Februar
98,1	96,8	95,0	98,3	96,0	98,7	93,2	März
98,6	97,1	99,1	98,6	99,0	98,5	94,0	April
98,9	96,9	102,8	98,6	98,9	98,6	96,0	Mai
101,1	98,2	103,2	101,0	100,2	101,1	101,2	Juni
102,4	102,1	99,7	102,6	102,1	102,6	100,9	Juli
100,6	101,7	99,1	100,7	101,4	100,6	98,8	August
100,4	102,7	101,0	100,3	102,7	100,0	97,4	September
100,2	103,6	101,1	100,1	102,4	99,8	97,8	Oktober
100,9	105,1	105,2	100,6	103,5	100,2	108,4	November
104,2	109,3	108,7	103,8	102,9	103,9	112,8	Dezember
101,4	111,1	111,1	100,6	105,9	99,7	108,3	2011 Januar
101,5	113,6	112,7	100,6	106,9	99,5	101,6	Februar
102,2	112,6	115,6	101,2	108,0	100,1	111,0	März
101,3	113,7	115,8	100,3	108,3	99,0	96,5	April
101,5	115,9	119,1	100,3	109,1	99,0	110,9	Mai
102,2	116,4	114,5	101,3	109,0	100,1	103,9	Juni
102,3	118,2	117,6	101,2	108,0	100,2	103,1	Juli
102,7	117,7	119,4	101,5	105,8	100,7	112,2	August
103,2	119,3	122,2	101,8	108,8	100,8	100,7	September
102,7	120,6	118,9	101,4	109,7	100,3	100,9	Oktober
103,5	116,6	117,6	102,5	107,2	101,8	99,4	November
105,6	119,0	118,0	104,6	106,3	104,4	104,6	Dezember
105,0	121,5	142,1	102,7	108,3	101,8	122,6	2012 Januar
106,3	122,6	139,8	104,1	109,1	103,4	107,3	Februar
105,5	122,0	138,8	103,3	106,4	102,9	101,3	März
106,2	118,1	144,5	103,9	108,9	103,1	97,9	April
105,8	119,0	141,0	103,7	110,1	102,7	107,1	Mai
106,1	118,0	134,7	104,4	110,3	103,5	96,4	Juni
106,8	113,7	136,7	105,1	107,5	104,8	97,0	Juli
108,1	117,8	143,7	105,9	109,7	105,3	111,2	August
107,6	115,1	142,3	105,5	107,9	105,2	100,4	September
105,5	117,9	139,0	103,5	108,3	102,8	100,8	Oktober
105,8	120,7	138,6	103,8	106,9	103,4	95,8	November
108,9	122,5	141,6	106,5	105,6	106,7	103,2	Dezember
104,6	124,6	137,7	102,4	110,4	101,1	94,8	2013 Januar
106,3	122,1	137,2	104,3	106,2	104,0	101,9	Februar
105,2	123,3	134,0	103,3	106,4	102,8	93,8	März
104,4	118,5	131,3	102,8	106,6	102,2	91,3	April
104,5	118,8	131,8	102,8	104,8	102,4	94,0	Mai
106,0	119,4	131,5	104,5	105,2	104,3	97,5	Juni
105,5	116,1	132,4	103,9	104,4	103,9	85,2	Juli
105,4	116,2	134,2	103,7	104,2	103,6	73,4	August
105,2	117,2	132,3	103,6	103,0	103,7	79,8	September
105,9	117,0	125,6	104,6	103,8	104,7	83,5	Oktober
105,9	119,8	130,4	104,4	105,2	104,3	89,1	November
108,1	121,0	132,3	106,5	103,1	106,9	90,3	Dezember

*) Außenhandelsindizes und Außenhandelsvolumen nach EGW können über Genesis-Online abgerufen werden
(Tabellen 51000-0057 jährlich, 51000-0058 monatlich bzw. Zeitreihen 51000BJ902 jährlich, 51000BM902 monatlich).

4.5 Index der Durchschnittswerte (Jahr 2010 = 100) nach Warengruppen der Ernährungswirtschaft und der Gewerblichen Wirtschaft *)

**4.5.2 Einfuhr
Insgesamt**

Jahr, Monat		Insgesamt (EGW 1-9)	Ernährungs- wirtschaft (EGW 1-4)	Lebende Tiere (EGW 1)	Nahrungsmittel tierischen Ursprungs (EGW 2)	Nahrungsmittel pflanzlichen Ursprungs (EGW 3)	Genussmittel (EGW 4)
2008	Januar	100,9	99,0	84,8	99,6	97,2	109,5
	Februar	103,1	100,1	88,6	99,7	99,5	106,8
	März	102,3	101,6	93,2	100,3	100,5	113,0
	April	103,5	102,1	97,4	100,0	101,4	110,5
	Mai	102,6	101,5	99,9	98,3	102,0	106,6
	Juni	106,8	103,0	106,8	102,4	102,4	105,7
	Juli	107,1	103,7	107,0	103,0	102,6	110,3
	August	107,0	103,1	114,6	101,7	103,1	103,5
	September ..	107,2	103,5	112,6	102,9	102,0	109,7
	Oktober	106,2	102,4	108,6	102,5	100,5	109,3
	November ...	107,1	104,5	104,6	105,1	102,2	113,4
	Dezember ...	106,7	102,6	99,9	102,9	100,7	110,4
2009	Januar	100,6	98,9	101,8	97,8	99,3	99,2
	Februar	101,2	99,4	102,0	97,0	98,9	105,6
	März	101,5	98,4	104,4	97,2	97,9	102,1
	April	97,6	97,9	101,5	96,0	97,9	101,0
	Mai	98,2	97,6	105,5	95,3	97,2	102,4
	Juni	97,7	95,8	105,5	95,1	95,1	98,7
	Juli	98,6	95,7	108,1	94,2	94,6	100,9
	August	97,0	94,2	105,1	94,5	92,1	101,8
	September ..	97,2	94,4	100,0	92,3	93,3	101,6
	Oktober	96,5	93,6	91,8	93,9	92,6	97,0
	November ...	96,5	95,5	94,0	95,1	93,1	105,7
	Dezember ...	98,7	95,9	91,6	97,3	95,1	97,2
2010	Januar	92,8	94,9	96,8	94,9	95,9	90,7
	Februar	96,7	97,0	102,1	95,2	98,3	93,6
	März	96,1	98,3	102,0	97,1	99,7	94,1
	April	98,3	99,0	96,8	97,3	100,4	96,3
	Mai	100,5	99,1	101,8	98,7	100,0	95,4
	Juni	100,8	100,1	107,4	101,5	99,2	99,7
	Juli	103,1	99,9	101,3	100,4	99,5	100,3
	August	100,8	99,7	101,6	100,6	98,7	102,0
	September ..	101,8	101,3	94,6	102,2	99,8	106,2
	Oktober	101,1	101,7	94,0	102,0	100,8	105,8
	November ...	102,5	102,9	103,2	102,8	102,3	105,4
	Dezember ...	103,6	105,2	100,0	105,3	104,9	106,9
2011	Januar	104,0	106,3	96,4	100,8	107,5	112,4
	Februar	105,2	109,6	102,7	105,2	110,5	114,6
	März	104,9	109,9	107,0	106,7	109,8	116,5
	April	106,4	109,5	109,9	107,6	108,6	116,9
	Mai	104,8	109,5	111,8	106,9	108,4	117,9
	Juni	106,5	108,7	107,4	108,0	106,5	118,5
	Juli	106,4	109,2	108,7	107,6	107,4	118,5
	August	107,4	108,2	102,6	108,0	105,9	117,8
	September ..	107,0	108,3	108,1	108,9	105,5	118,0
	Oktober	109,1	109,2	102,6	109,9	106,8	117,9
	November ...	108,0	109,7	109,4	111,0	107,1	116,4
	Dezember ...	109,6	110,0	112,5	111,0	107,3	117,6
2012	Januar	110,3	111,7	111,5	111,7	109,6	120,7
	Februar	110,5	111,7	110,4	114,0	109,6	116,7
	März	111,8	112,5	118,1	112,9	110,3	120,5
	April	111,0	112,4	121,2	111,4	110,6	120,5
	Mai	110,1	112,5	116,5	111,2	111,4	118,8
	Juni	110,1	112,7	114,9	108,4	113,4	117,3
	Juli	112,1	111,7	109,7	108,6	111,7	116,9
	August	112,6	113,6	117,0	112,0	112,4	120,9
	September ..	112,7	114,6	125,7	112,7	113,5	120,6
	Oktober	111,4	114,3	124,1	113,8	113,7	116,1
	November ...	115,4	116,1	121,5	114,0	116,1	118,6
	Dezember ...	112,7	116,2	120,6	114,8	116,9	115,9
2013	Januar	110,5	113,6	120,9	110,9	115,1	111,2
	Februar	109,3	113,6	122,0	111,7	114,1	113,8
	März	111,0	114,1	122,8	112,3	114,6	114,2
	April	111,7	114,0	119,4	111,0	114,6	116,1
	Mai	108,4	114,2	113,1	112,7	115,4	111,7
	Juni	109,2	114,5	120,9	111,1	115,6	114,7
	Juli	108,9	113,0	119,3	112,8	113,6	110,0
	August	109,6	111,9	122,4	115,2	110,3	111,1
	September ..	108,8	111,5	126,1	113,0	109,9	112,8
	Oktober	109,6	111,1	120,5	113,8	109,7	109,9
	November ...	109,2	111,8	119,9	115,6	109,7	111,9
	Dezember ...	109,0	113,3	116,5	116,4	112,6	109,5

*) Außenhandelsindizes und Außenhandelsvolumen nach EGW können über Genesis-Online abgerufen werden
(Tabellen 51000-0057 jährlich, 51000-0058 monatlich bzw. Zeitreihen 51000BJ902 jährlich, 51000BM902 monatlich).

4.5 Index der Durchschnittswerte (Jahr 2010 = 100) nach Warengruppen der Ernährungswirtschaft und der Gewerblichen Wirtschaft *)

4.5.2 Einfuhr

Insgesamt

Gewerbliche Wirtschaft (EGW 5-8)	Rohstoffe (EGW 5)	Halbwaren (EGW 6)	Fertigwaren (EGW 7+8)	Vorzeugnisse (EGW 7)	Enderzeugnisse (EGW 8)	Andere nicht aufgliederbare Warenverkehre (EGW 9)	Jahr, Monat
101,1	103,1	102,4	100,5	111,5	98,6	99,0	2008 Januar
103,4	106,9	102,4	103,0	113,8	101,1	99,9	Februar
103,3	106,9	103,6	102,6	110,3	101,1	79,6	März
103,8	113,2	106,2	102,0	112,3	100,2	98,6	April
102,6	115,3	109,3	99,8	112,0	97,5	102,8	Mai
107,1	124,8	111,2	104,0	116,9	101,4	105,4	Juni
107,5	128,4	116,4	103,0	115,4	100,7	104,6	Juli
107,9	134,7	114,1	102,8	116,5	100,2	95,4	August
107,8	127,2	113,0	104,2	120,2	101,4	99,6	September
106,9	122,0	108,3	104,5	116,1	102,5	99,2	Oktober
107,4	112,3	100,6	107,5	113,4	106,5	104,9	November
107,2	103,6	87,3	110,7	112,3	110,5	106,2	Dezember
100,9	89,6	80,4	105,9	103,9	106,3	95,9	2009 Januar
101,4	87,4	78,0	107,4	101,8	108,4	100,1	Februar
100,9	87,9	76,7	106,6	98,3	108,0	130,4	März
97,5	80,2	75,5	103,5	100,0	104,0	97,6	April
98,1	79,4	73,8	104,9	97,3	106,4	103,3	Mai
97,8	82,0	76,8	103,3	95,6	104,7	101,4	Juni
98,9	87,2	77,6	103,7	96,2	105,1	97,5	Juli
97,5	82,6	79,0	103,2	96,6	104,4	92,0	August
97,3	84,6	80,9	101,7	96,9	102,5	102,6	September
97,1	83,2	81,8	101,4	96,2	102,3	89,5	Oktober
96,5	83,0	81,6	100,6	93,8	101,9	98,0	November
99,4	87,2	85,3	103,7	96,3	105,1	89,9	Dezember
92,7	88,4	83,2	94,7	93,2	94,9	91,7	2010 Januar
96,6	91,6	91,1	98,1	93,8	98,9	98,5	Februar
95,8	91,8	93,9	96,5	94,4	96,9	102,2	März
98,3	95,5	98,8	98,7	96,2	99,2	96,6	April
100,7	101,6	106,0	99,9	99,2	100,0	98,6	Mai
100,8	101,0	105,5	100,2	99,4	100,3	102,8	Juni
103,5	105,0	100,6	103,7	101,4	104,1	99,4	Juli
101,1	103,7	98,2	101,2	100,6	101,3	94,1	August
101,8	104,8	102,5	101,3	101,7	101,3	105,1	September
101,2	105,3	100,9	100,6	104,6	100,0	98,8	Oktober
102,2	108,3	105,9	100,9	105,5	100,1	112,1	November
103,8	111,5	110,6	101,7	103,8	101,3	95,9	Dezember
104,0	117,6	112,6	100,8	106,1	99,8	96,0	2011 Januar
104,8	121,7	118,7	100,6	108,2	99,2	105,7	Februar
104,4	125,0	116,2	100,4	108,4	99,0	105,2	März
106,2	130,8	120,9	100,6	105,5	99,7	102,8	April
104,0	130,7	118,9	99,0	108,7	97,3	117,3	Mai
106,3	130,8	120,0	101,8	110,9	100,1	104,9	Juni
106,3	130,8	119,5	100,9	112,0	98,9	101,5	Juli
107,4	133,7	122,8	102,0	114,7	99,8	103,4	August
106,9	131,6	121,1	102,2	113,4	100,3	107,8	September
109,3	132,6	119,2	105,0	115,9	103,2	101,7	Oktober
107,8	135,0	118,7	102,7	111,5	101,3	109,7	November
109,7	136,9	117,7	104,5	112,6	103,2	105,6	Dezember
110,9	138,9	139,2	103,8	106,7	103,3	92,1	2012 Januar
110,5	141,4	145,0	102,4	109,6	101,2	109,0	Februar
111,7	145,3	142,6	103,3	113,1	101,6	112,5	März
110,7	145,4	140,6	102,8	110,4	101,5	116,6	April
110,1	143,6	140,3	102,5	109,5	101,2	105,7	Mai
109,5	138,2	144,4	102,2	108,4	101,1	120,9	Juni
112,5	131,8	146,9	106,1	108,8	105,6	103,6	Juli
112,5	137,1	141,5	106,2	110,4	105,5	110,8	August
112,3	142,3	138,1	105,5	116,7	103,6	120,8	September
111,3	142,5	146,3	103,1	109,0	102,1	108,3	Oktober
115,0	138,6	153,3	108,0	122,2	105,8	123,6	November
112,9	138,6	151,6	104,0	111,9	102,8	100,7	Dezember
110,3	137,4	140,9	103,2	108,0	102,3	108,9	2013 Januar
108,7	138,6	135,8	101,2	106,5	100,2	114,9	Februar
111,3	134,8	139,2	105,1	108,8	104,4	95,4	März
111,6	134,5	152,7	104,5	110,4	103,4	108,8	April
107,8	129,9	150,3	100,6	107,8	99,4	109,3	Mai
108,8	130,4	145,9	101,9	105,4	101,3	106,6	Juni
108,4	129,0	141,4	102,3	104,6	101,9	111,1	Juli
110,0	131,6	142,3	103,2	105,9	102,7	95,9	August
108,8	130,1	140,7	103,1	108,1	102,2	102,8	September
109,5	131,4	144,2	103,3	102,6	103,5	108,9	Oktober
109,0	129,7	145,3	102,6	107,1	101,8	107,8	November
109,2	128,9	135,4	103,2	103,1	103,3	98,6	Dezember

*) Außenhandelsindizes und Außenhandelsvolumen nach EGW können über Genesis-Online abgerufen werden
(Tabellen 51000-0057 jährlich, 51000-0058 monatlich bzw. Zeitreihen 51000BJ902 jährlich, 51000BM902 monatlich).

**4.6 Terms of Trade (Jahr 2010 = 100) nach Warengruppen der Ernährungswirtschaft
und der Gewerblichen Wirtschaft *)**

Insgesamt

Jahr, Monat		Insgesamt (EGW 1-9)	Ernährungs- wirtschaft (EGW 1-4)	lebende Tiere (EGW 1)	Nahrungsmittel tierischen Ursprungs (EGW 2)	Nahrungsmittel pflanzlichen Ursprungs (EGW 3)	Genussmittel (EGW 4)
2008	Januar	101,7	103,8	118,2	105,6	105,2	90,6
	Februar	98,7	103,3	109,7	104,7	103,8	95,5
	März	98,6	102,3	102,9	105,1	103,9	88,7
	April	98,7	102,5	103,0	102,5	106,4	91,0
	Mai	98,5	102,7	100,2	104,2	104,4	95,7
	Juni	96,3	101,6	96,6	103,1	102,9	95,7
	Juli	97,3	101,4	99,2	102,4	102,8	93,7
	August	98,3	101,2	89,1	105,2	100,3	97,9
	September ..	96,5	102,1	91,3	104,9	102,5	95,3
	Oktober	98,2	102,3	95,8	102,9	104,9	93,2
	November ...	97,6	98,3	100,2	98,7	100,4	89,1
	Dezember ...	100,7	99,0	106,6	99,9	101,3	88,1
2009	Januar	102,7	101,3	102,6	99,7	102,8	101,1
	Februar	101,8	100,7	104,4	99,0	104,8	92,4
	März	101,9	100,5	102,0	96,8	103,8	97,6
	April	104,4	100,4	100,1	97,7	102,7	100,7
	Mai	102,6	99,6	99,3	99,6	102,3	93,4
	Juni	102,8	102,0	98,9	99,5	104,2	100,4
	Juli	103,9	101,4	97,5	101,2	103,1	97,0
	August	104,6	101,6	93,6	99,7	104,5	95,3
	September ..	103,2	102,2	101,8	103,1	103,3	96,9
	Oktober	104,6	101,7	104,4	99,4	103,7	99,6
	November ...	105,3	101,4	106,2	101,2	103,5	93,4
	Dezember ...	104,6	100,5	108,6	99,3	101,2	98,6
2010	Januar	103,2	100,8	100,3	99,6	101,0	104,1
	Februar	99,6	99,6	94,7	100,1	99,5	102,6
	März	101,9	98,4	94,1	99,4	96,8	103,7
	April	100,1	98,5	93,2	101,2	96,6	101,2
	Mai	98,2	98,5	97,1	100,6	96,2	102,5
	Juni	100,2	99,0	94,4	99,1	97,8	101,4
	Juli	99,1	100,4	101,4	101,7	98,9	101,0
	August	99,8	101,0	97,6	101,7	100,8	98,8
	September ..	98,7	101,6	106,8	100,0	103,8	96,7
	Oktober	99,2	100,8	104,1	99,2	102,9	96,8
	November ...	98,7	100,5	103,5	99,5	101,5	99,1
	Dezember ...	100,7	99,0	110,9	98,6	100,0	95,4
2011	Januar	97,9	99,5	113,8	102,8	100,7	91,8
	Februar	96,8	98,2	101,7	99,7	100,1	91,2
	März	97,8	98,7	96,0	99,7	100,8	92,2
	April	95,5	100,0	101,4	101,0	101,8	92,1
	Mai	97,4	99,6	101,3	101,3	102,0	90,2
	Juni	96,3	100,3	100,3	101,1	102,3	92,0
	Juli	96,5	100,3	109,2	102,6	100,6	93,5
	August	96,1	100,8	116,6	101,5	102,5	91,9
	September ..	96,7	101,5	100,9	101,1	104,2	92,8
	Oktober	94,4	100,7	108,2	100,3	103,0	92,7
	November ...	96,1	100,8	108,4	100,4	103,1	93,6
	Dezember ...	96,6	100,3	113,1	99,9	102,3	91,8
2012	Januar	95,8	102,0	103,1	102,6	103,5	94,1
	Februar	96,6	102,1	100,6	100,9	103,7	97,4
	März	94,6	101,2	97,3	102,5	102,0	93,9
	April	95,9	102,0	97,5	104,0	103,3	93,5
	Mai	96,5	101,0	104,8	102,6	101,9	94,5
	Juni	96,6	100,9	101,0	103,5	101,6	96,2
	Juli	95,5	101,9	106,2	103,9	102,7	96,6
	August	96,4	102,4	107,4	102,7	104,7	94,3
	September ..	95,8	101,6	97,9	104,0	102,7	93,9
	Oktober	95,3	103,1	99,4	103,9	105,0	96,2
	November ...	92,0	100,8	100,2	104,0	101,8	92,7
	Dezember ...	97,0	100,6	102,3	103,2	101,1	94,5
2013	Januar	95,2	103,7	104,4	105,7	104,5	99,2
	Februar	97,7	103,0	100,5	104,0	104,4	98,2
	März	95,1	102,2	99,4	103,4	103,0	98,8
	April	93,9	103,5	96,4	106,0	104,9	96,7
	Mai	96,9	102,9	101,2	105,9	102,5	99,6
	Juni	97,5	103,1	96,6	107,6	103,4	96,5
	Juli	97,1	103,6	98,7	106,6	103,1	100,3
	August	96,1	104,9	95,4	106,9	105,2	99,2
	September ..	96,7	105,1	97,5	109,0	104,7	98,0
	Oktober	96,7	105,5	98,9	107,6	105,8	99,9
	November ...	97,1	103,1	98,3	104,7	104,4	94,5
	Dezember ...	99,2	102,1	102,7	104,3	101,2	99,3

*) Die Terms of Trade können über Genesis-Online abgerufen werden (Tabellen 51000-0057 jährlich, 51000-0058 monatlich bzw. Zeitreihen 51000BJ902 jährlich, 51000BM902 monatlich).

**4.6 Terms of Trade (Jahr 2010 = 100) nach Warengruppen der Ernährungswirtschaft
und der Gewerblichen Wirtschaft *)**

Insgesamt

Gewerbliche Wirtschaft (EGW 5-8)	Rohstoffe (EGW 5)	Halbwaren (EGW 6)	Fertigwaren (EGW 7+8)	Vorerezeugnisse (EGW 7)	Enderzeugnisse (EGW 8)	Andere nicht aufgliederbare Warenverkehre (EGW 9)	Jahr, Monat
101,6	97,1	98,4	102,4	103,5	102,2	97,5	2008 Januar
98,4	97,7	102,4	98,5	98,6	98,7	104,5	Februar
97,5	99,8	102,3	97,8	102,8	97,1	133,4	März
98,4	94,3	103,2	99,5	98,8	99,9	105,4	April
98,2	90,1	104,4	100,1	100,2	100,4	102,2	Mai
95,8	84,8	106,2	97,7	98,1	98,1	100,9	Juni
96,9	81,6	100,8	100,3	99,8	100,8	94,1	Juli
97,5	86,4	101,5	101,6	103,3	101,6	112,7	August
95,8	89,5	100,2	98,6	96,8	99,2	101,1	September
97,4	97,7	99,5	99,2	99,3	99,5	110,4	Oktober
97,3	101,8	97,8	97,5	100,4	97,3	105,4	November
100,7	117,5	100,0	98,8	100,7	98,6	99,0	Dezember
102,8	127,1	104,4	99,1	99,3	98,9	102,3	2009 Januar
102,0	118,3	106,0	97,7	103,6	96,7	94,0	Februar
103,0	114,2	105,6	99,1	108,6	97,7	74,5	März
105,2	115,0	105,6	101,1	107,7	100,1	87,2	April
103,4	114,6	110,0	98,3	99,7	97,9	85,9	Mai
103,0	108,7	112,2	98,6	100,6	98,3	91,0	Juni
104,2	100,7	108,1	101,0	98,9	101,2	91,4	Juli
104,7	97,5	108,5	100,5	95,9	101,3	101,8	August
103,5	100,1	104,6	100,3	99,5	100,4	94,2	September
104,2	102,2	106,5	101,0	99,8	101,2	112,5	Oktober
105,7	104,8	107,4	102,5	105,2	101,9	102,4	November
104,2	97,8	102,0	101,4	99,4	101,3	116,9	Dezember
103,2	105,2	109,1	101,5	100,6	101,7	110,9	2010 Januar
99,6	103,9	101,1	98,4	101,4	97,8	105,1	Februar
102,4	105,4	101,2	101,9	101,7	101,9	91,2	März
100,3	101,7	100,3	99,9	102,9	99,3	97,3	April
98,2	95,4	97,0	98,7	99,7	98,6	97,4	Mai
100,3	97,2	97,8	100,8	100,8	100,8	98,4	Juni
98,9	97,2	99,1	98,9	100,7	98,6	101,5	Juli
99,5	98,1	100,9	99,5	100,8	99,3	105,0	August
98,6	98,0	98,5	99,0	101,0	98,7	92,7	September
99,0	98,4	100,2	99,5	97,9	99,8	99,0	Oktober
98,7	97,0	99,3	99,7	98,1	100,1	96,7	November
100,4	98,0	98,3	102,1	99,1	102,6	117,6	Dezember
97,5	94,5	98,7	99,8	99,8	99,9	112,8	2011 Januar
96,9	93,3	94,9	100,0	98,8	100,3	96,1	Februar
97,9	90,1	99,5	100,8	99,6	101,1	105,5	März
95,4	86,9	95,8	99,7	102,7	99,3	93,9	April
97,6	88,7	100,2	101,3	100,4	101,7	94,5	Mai
96,1	89,0	95,4	99,5	98,3	100,0	99,0	Juni
96,2	90,4	98,4	100,3	96,4	101,3	101,6	Juli
95,6	88,0	97,2	99,5	92,2	100,9	108,5	August
96,5	90,7	100,9	99,6	95,9	100,5	93,4	September
94,0	91,0	99,7	96,6	94,7	97,2	99,2	Oktober
96,0	86,4	99,1	99,8	96,1	100,5	90,6	November
96,3	86,9	100,3	100,1	94,4	101,2	99,1	Dezember
94,7	87,5	102,1	98,9	101,5	98,5	133,1	2012 Januar
96,2	86,7	96,4	101,7	99,5	102,2	98,4	Februar
94,4	84,0	97,3	100,0	94,1	101,3	90,0	März
95,9	81,2	102,8	101,1	98,6	101,6	84,0	April
96,1	82,9	100,5	101,2	100,5	101,5	101,3	Mai
96,9	85,4	93,3	102,2	101,8	102,4	79,7	Juni
94,9	86,3	93,1	99,1	98,8	99,2	93,6	Juli
96,1	85,9	101,6	99,7	99,4	99,8	100,4	August
95,8	80,9	103,0	100,0	92,5	101,5	83,1	September
94,8	82,7	95,0	100,4	99,4	100,7	93,1	Oktober
92,0	87,1	90,4	96,1	87,5	97,7	77,5	November
96,5	88,4	93,4	102,4	94,4	103,8	102,5	Dezember
94,8	90,7	97,7	99,2	102,2	98,8	87,1	2013 Januar
97,8	88,1	101,0	103,1	99,7	103,8	88,7	Februar
94,5	91,5	96,3	98,3	97,8	98,5	98,3	März
93,5	88,1	86,0	98,4	96,6	98,8	83,9	April
96,9	91,5	87,7	102,2	97,2	103,0	86,0	Mai
97,4	91,6	90,1	102,6	99,8	103,0	91,5	Juni
97,3	90,0	93,6	101,6	99,8	102,0	76,7	Juli
95,8	88,3	94,3	100,5	98,4	100,9	76,5	August
96,7	90,1	94,0	100,5	95,3	101,5	77,6	September
96,7	89,0	87,1	101,3	101,2	101,2	76,7	Oktober
97,2	92,4	89,7	101,8	98,2	102,5	82,7	November
99,0	93,9	97,7	103,2	100,0	103,5	91,6	Dezember

*) Die Terms of Trade können über Genesis-Online abgerufen werden (Tabellen 51000-0057 jährlich, 51000-0058 monatlich bzw. Zeitreihen 51000BJ902 jährlich, 51000BM902 monatlich).

4.7 Index der tatsächlichen Werte (Jahr 2010 = 100) nach Teilen des Internationalen Warenverzeichnisses für den Außenhandel (SITC - Rev. 4) *)

4.7.1 Ausfuhr

Insgesamt

Jahr, Monat	SITC - Teil											
	Insgesamt	0 Nahrungs- mittel und lebende Tiere	1 Getränke und Tabak	2 Rohstoffe	3 Mineral. Brennstoffe, Schmiermittel	4 Tierische und pflanz- liche Öle, Fette und Wachse	5 Chemische Erzeug- nisse	6 Bearbeitete Waren nach Be- schaffenheit gegliedert	7 Maschinen- bau- und elek- trotechn. Erzeugnisse, Fahrzeuge	8 Verschie- dene Fertigwaren	9 Andere Waren	
2008	Januar	112,5	94,2	95,5	103,5	147,2	106,7	155,4	118,0	106,9	102,2	72,2
	Februar	113,1	91,2	90,4	102,6	125,5	92,8	148,1	113,8	111,4	101,3	87,0
	März	112,1	88,8	95,7	109,3	153,5	109,0	144,7	115,0	108,6	101,2	84,2
	April	119,8	98,0	101,6	110,6	147,3	130,1	150,6	125,0	118,9	102,5	80,5
	Mai	108,0	99,2	107,1	119,9	135,7	108,3	138,5	116,7	104,3	87,4	73,7
	Juni	118,0	99,7	119,7	119,6	166,1	125,4	156,3	121,6	113,7	101,4	79,3
	Juli	116,1	96,2	118,2	109,1	158,0	116,4	158,2	118,9	110,1	104,9	90,3
	August	101,4	96,4	107,0	94,9	123,5	108,2	143,7	108,2	92,3	98,0	68,3
	September	116,5	102,8	110,5	100,2	124,8	122,2	151,8	120,9	112,7	108,5	84,3
	Oktober	120,1	113,5	105,8	99,3	132,9	116,1	156,1	121,1	115,1	115,2	101,3
	November	103,0	96,8	95,5	70,4	122,7	91,2	132,9	99,8	99,6	100,4	90,8
	Dezember	90,4	94,9	86,0	58,3	110,5	112,4	109,8	80,4	89,2	90,3	84,1
2009	Januar	84,9	91,3	97,8	59,2	105,6	90,5	113,7	84,3	78,0	86,7	70,8
	Februar	85,4	88,0	83,6	61,1	92,0	91,8	117,6	81,8	79,1	89,3	71,7
	März	93,6	93,7	93,6	71,2	85,6	92,0	130,8	87,0	88,6	93,6	79,7
	April	86,2	90,8	94,2	73,3	80,6	68,4	124,1	83,8	79,1	84,6	74,4
	Mai	81,2	90,2	99,3	70,9	74,7	86,0	112,5	79,9	76,0	74,9	65,5
	Juni	89,3	91,6	102,1	70,7	88,6	92,6	121,7	85,1	85,0	82,5	82,3
	Juli	94,4	97,6	112,6	73,9	90,1	76,9	132,2	90,6	87,8	93,0	85,5
	August	80,2	91,4	101,2	67,7	86,2	82,4	110,7	78,6	71,8	83,8	75,1
	September	94,9	94,4	95,1	76,6	81,7	82,1	125,8	91,5	89,2	98,1	95,6
	Oktober	96,6	97,8	96,2	82,4	80,7	78,8	129,9	93,5	90,1	100,8	92,5
	November	96,7	93,1	96,6	76,2	82,7	77,1	127,3	89,9	93,5	96,9	90,5
	Dezember	90,4	95,0	91,6	68,4	90,9	88,3	112,4	78,6	88,4	91,0	95,5
2010	Januar	80,3	86,4	78,4	73,4	90,0	86,9	88,9	82,3	75,8	84,2	71,2
	Februar	88,4	88,7	84,6	89,6	92,1	77,6	91,1	86,8	87,2	92,0	84,8
	März	108,0	104,5	99,1	110,5	103,6	103,2	108,3	107,6	109,0	107,4	101,4
	April	94,9	92,1	98,0	102,5	99,5	88,8	98,2	97,1	94,8	88,6	84,0
	Mai	96,5	94,9	109,1	106,0	98,6	94,1	99,1	100,5	96,0	88,6	89,3
	Juni	107,9	100,8	111,7	111,8	93,9	102,8	106,1	111,0	109,6	100,0	121,2
	Juli	102,6	97,6	114,6	99,4	93,2	96,2	104,4	102,5	103,7	100,8	95,7
	August	94,2	99,0	110,5	90,1	90,4	103,7	99,9	96,1	90,4	99,4	90,6
	September	108,7	107,5	96,5	107,9	93,0	112,0	104,3	108,2	111,2	112,1	98,4
	Oktober	108,5	112,3	104,4	107,1	106,6	120,6	102,4	108,3	109,9	111,7	105,1
	November	110,5	109,5	101,2	107,9	112,1	116,8	100,3	107,1	113,7	111,9	129,6
	Dezember	102,5	107,5	92,3	95,8	130,8	98,0	96,9	92,7	104,2	103,4	128,7
2011	Januar	100,5	102,4	90,2	104,1	137,9	121,0	103,9	105,0	97,3	99,3	89,3
	Februar	107,1	104,4	92,0	124,8	126,6	140,0	107,5	111,7	105,5	106,8	89,0
	März	124,6	117,9	111,4	136,4	144,5	152,4	119,7	127,6	125,7	122,2	118,8
	April	107,1	110,3	105,5	120,4	113,2	135,0	106,3	113,7	106,7	99,7	93,3
	Mai	116,6	108,0	124,7	122,9	128,9	128,0	113,6	122,8	118,3	106,6	111,2
	Juni	111,2	113,3	115,1	118,5	123,1	141,9	110,0	117,2	111,0	103,1	103,7
	Juli	108,4	102,1	112,4	110,6	129,4	133,6	104,1	112,4	109,0	105,8	101,1
	August	108,0	110,5	117,2	110,0	109,6	137,2	106,9	114,4	105,4	110,1	109,8
	September	120,3	122,4	114,3	119,8	129,9	136,5	112,4	120,9	120,9	121,9	137,0
	Oktober	112,8	115,7	114,0	112,2	139,6	149,3	104,2	113,4	113,4	114,2	118,6
	November	119,2	116,8	115,3	117,0	137,3	154,2	108,3	113,6	123,2	120,7	126,2
	Dezember	107,4	112,0	102,4	98,6	153,1	129,5	97,3	97,8	111,9	104,9	109,8
2012	Januar	110,1	109,4	100,9	112,3	262,0	132,8	114,2	108,9	106,2	107,3	100,0
	Februar	116,5	114,7	110,1	121,1	273,3	167,8	109,9	112,7	116,9	113,7	102,4
	März	126,1	120,4	111,8	131,4	286,7	162,9	120,3	122,8	126,2	123,2	117,6
	April	111,4	106,5	110,4	118,9	262,5	148,3	108,2	108,8	110,6	104,0	111,9
	Mai	118,4	120,8	118,7	119,1	250,4	175,1	116,4	117,6	118,2	108,5	104,8
	Juni	120,7	118,2	124,0	115,5	233,0	179,9	115,6	116,9	123,0	112,2	110,7
	Juli	119,5	117,1	126,3	112,2	243,9	189,7	115,5	113,1	121,7	114,5	99,4
	August	115,5	123,5	121,1	104,1	303,5	191,9	114,9	111,6	112,0	114,1	103,8
	September	116,7	120,2	111,2	105,6	278,4	200,5	114,3	109,9	115,4	117,2	106,4
	Oktober	126,2	144,5	119,3	114,6	296,5	191,9	120,3	123,0	123,6	127,7	112,9
	November	119,6	132,6	116,0	104,0	261,1	179,1	114,8	112,1	119,7	119,6	106,0
	Dezember	100,6	116,7	102,7	91,8	294,4	148,1	93,4	86,3	101,2	98,9	95,2
2013	Januar	112,9	130,5	102,1	102,0	299,1	171,7	120,6	111,8	106,0	111,8	95,7
	Februar	112,8	118,4	102,2	104,8	303,0	133,7	111,1	107,1	110,9	110,8	105,8
	März	120,3	128,9	110,3	118,0	326,3	194,0	114,0	113,4	119,4	118,6	105,6
	April	119,7	122,8	110,6	109,9	273,4	160,8	117,7	115,0	120,2	112,9	102,7
	Mai	112,7	127,3	114,1	105,3	265,1	195,1	111,9	111,0	110,4	106,9	98,6
	Juni	117,8	123,5	116,0	103,5	267,1	201,5	111,5	113,5	118,9	111,2	109,9
	Juli	118,9	127,5	121,3	103,1	268,9	185,5	116,8	111,8	118,3	118,2	105,8
	August	108,4	126,4	111,8	93,4	283,6	153,0	106,7	101,2	104,5	113,2	104,9
	September	120,6	130,0	115,5	99,7	278,7	171,3	111,9	110,5	121,8	126,7	106,5
	Oktober	126,5	141,4	111,1	106,2	301,9	181,2	123,0	120,7	124,7	128,2	115,8
	November	120,4	128,1	106,1	94,2	301,7	150,8	114,8	108,3	121,9	118,1	121,3
	Dezember	104,3	122,6	97,6	89,6	316,1	117,6	93,8	87,7	105,1	104,3	117,9

*) Außenhandelsindizes und Außenhandelsvolumen nach SITC können über Genesis-Online abgerufen werden (Tabelle 51000-0056 monatlich bzw. Zeitreihe 51000BM904 monatlich).

4.7 Index der tatsächlichen Werte (Jahr 2010 = 100) nach Teilen des Internationalen Warenverzeichnisses für den Außenhandel (SITC - Rev. 4) *)

4.7.2 Einfuhr

Insgesamt

Jahr, Monat	SITC - Teil										
	Insgesamt	0 Nahrungs- mittel und lebende Tiere	1 Getränke und Tabak	2 Rohstoffe	3 Mineral. Brennstoffe, Schmiermittel	4 Tierische und pflanz- liche Öle, Fette und Wachse	5 Chemische Erzeug- nisse	6 Bearbeitete Waren nach Be- schaffenheit gegliedert	7 Maschinen- bau- und elek- trotechn. Erzeugnisse, Fahrzeuge	8 Verschie- dene Fertigwaren	9 Andere Waren
2008 Januar	105,2	100,4	118,2	96,2	117,6	95,0	132,7	113,4	98,5	99,7	69,7
Februar	105,7	94,6	107,6	90,5	115,1	98,5	142,5	112,6	99,3	99,7	75,2
März	104,8	95,9	106,7	97,3	111,0	109,1	134,3	116,9	99,8	92,8	77,7
April	110,7	100,0	124,8	101,1	121,3	110,6	145,5	120,8	104,9	93,3	90,4
Mai	103,8	100,0	113,5	101,5	114,9	107,4	130,5	120,6	93,9	86,9	96,2
Juni	107,6	95,3	123,6	104,1	120,0	102,0	146,7	122,2	96,2	91,7	98,7
Juli	114,2	98,4	126,9	109,3	142,8	114,4	152,6	123,9	100,6	102,0	92,2
August	101,8	90,8	104,7	93,6	132,0	121,5	136,3	110,2	86,0	94,1	93,2
September	112,8	94,9	125,3	100,1	135,6	101,4	149,8	117,1	101,7	105,5	104,1
Oktober	114,6	100,7	136,2	99,9	132,2	119,5	147,7	119,7	103,1	105,5	129,6
November	105,0	97,4	125,6	72,5	118,7	129,8	127,9	99,1	99,8	98,5	135,4
Dezember	94,4	95,4	132,9	80,1	105,6	127,6	113,9	80,1	89,6	93,8	111,0
2009 Januar	88,3	97,2	104,7	72,0	94,3	99,8	115,9	82,0	79,0	98,3	76,8
Februar	86,4	92,1	96,4	61,9	86,2	75,2	114,3	77,5	81,2	94,0	87,0
März	92,4	99,0	110,3	67,7	85,6	85,3	116,1	79,8	91,7	92,0	114,7
April	85,3	100,0	106,7	67,5	73,1	74,0	113,6	75,5	82,9	87,3	91,7
Mai	79,1	92,0	97,0	59,4	73,8	71,9	106,0	69,8	75,8	80,2	81,8
Juni	83,6	87,8	108,1	67,5	73,1	73,2	111,0	73,4	82,7	86,6	85,3
Juli	86,3	92,2	117,7	63,7	79,5	72,4	121,8	76,6	78,8	97,8	94,7
August	80,2	87,9	99,5	70,8	81,8	90,1	108,0	70,4	72,3	89,3	76,6
September	93,2	90,8	111,1	71,1	92,3	94,9	119,9	84,4	90,6	98,0	91,7
Oktober	94,2	92,9	112,4	76,9	82,8	88,3	124,5	86,5	93,7	95,2	96,9
November	88,5	89,0	117,7	68,9	79,2	79,5	116,1	81,2	85,8	90,7	103,8
Dezember	86,5	97,4	99,6	71,8	88,2	71,2	111,7	73,1	82,6	86,8	94,0
2010 Januar	83,0	90,9	86,8	77,4	86,4	74,1	92,2	78,6	78,0	88,9	80,3
Februar	85,7	91,9	83,7	82,6	86,5	80,5	92,3	83,0	82,4	89,2	83,9
März	104,4	105,0	103,2	97,6	101,4	107,6	107,9	101,1	106,7	103,1	103,0
April	93,7	95,1	96,6	99,7	96,4	87,0	100,1	93,6	92,6	85,2	91,1
Mai	99,8	99,8	97,0	105,7	101,9	78,7	99,1	101,9	98,3	89,7	127,7
Juni	107,3	99,0	103,8	107,5	103,6	113,6	102,5	107,4	112,8	99,5	119,8
Juli	103,1	99,0	110,8	109,6	96,4	81,5	103,3	107,5	104,1	104,2	95,2
August	97,9	98,9	98,0	104,9	104,1	115,6	99,5	97,6	92,5	106,0	90,9
September	104,8	101,1	105,4	97,2	91,7	101,2	97,5	109,0	108,9	115,3	98,4
Oktober	107,7	105,2	104,3	105,3	105,4	116,3	105,3	113,4	107,9	110,9	99,2
November	111,2	107,6	110,4	110,4	113,2	123,2	104,1	108,8	116,7	106,0	106,2
Dezember	103,2	108,2	100,5	103,9	113,3	121,2	96,5	98,2	103,4	101,9	104,3
2011 Januar	105,2	107,4	96,6	113,6	122,3	124,0	101,2	109,7	98,1	109,7	92,6
Februar	109,9	105,9	90,1	124,6	129,5	128,8	104,8	116,2	104,1	108,7	96,3
März	120,8	117,6	112,1	132,7	129,2	133,7	118,5	129,9	116,7	118,0	111,1
April	111,6	111,3	104,7	127,3	140,5	126,7	105,9	121,8	104,1	99,1	98,7
Mai	117,4	111,2	115,2	130,3	124,1	166,6	116,9	128,2	113,6	106,8	119,7
Juni	113,9	110,7	109,8	133,0	111,9	148,1	112,0	124,4	111,4	106,2	118,8
Juli	113,8	102,2	118,3	116,7	143,2	138,3	112,7	122,8	102,9	110,4	119,1
August	111,4	108,0	107,7	121,2	126,7	163,0	114,9	114,7	97,3	121,0	133,4
September	117,8	110,6	115,7	122,4	125,7	129,5	111,6	120,6	113,7	122,9	132,8
Oktober	118,4	113,0	115,3	111,4	136,1	131,3	110,8	119,5	116,0	113,9	136,6
November	118,3	110,4	129,6	118,5	144,3	129,0	105,8	114,2	115,6	115,8	135,6
Dezember	109,7	115,8	128,8	100,7	143,8	129,0	102,3	96,3	104,7	104,1	133,5
2012 Januar	112,2	109,6	99,3	112,7	162,5	123,9	101,3	111,0	102,1	116,7	104,3
Februar	117,0	114,6	104,7	120,0	170,7	120,0	104,7	117,2	106,7	117,9	112,2
März	125,9	122,3	119,6	138,9	190,7	126,9	121,0	121,1	116,3	113,7	104,3
April	112,5	105,8	106,2	119,0	161,1	96,6	105,1	109,9	106,8	102,2	106,8
Mai	119,1	117,6	120,0	128,1	161,6	109,9	114,5	118,7	112,2	105,5	119,6
Juni	117,9	111,6	122,1	111,1	160,8	111,6	114,5	114,9	110,6	110,4	133,4
Juli	117,7	112,9	129,2	118,3	154,9	120,8	112,6	116,5	106,7	121,3	136,2
August	113,5	111,6	118,2	111,8	153,6	97,6	107,0	106,2	102,8	124,5	125,7
September	115,2	109,9	118,0	105,9	157,6	122,9	112,3	107,8	104,1	121,3	138,4
Oktober	127,5	127,6	135,1	121,3	193,1	126,9	113,4	122,1	114,9	128,2	139,4
November	118,7	117,6	136,7	109,2	162,4	107,9	114,4	104,1	113,7	114,6	135,7
Dezember	103,1	114,5	115,4	95,4	184,5	92,9	90,4	82,1	90,3	100,9	116,5
2013 Januar	116,1	122,0	109,0	114,1	169,9	105,9	108,0	112,1	103,9	123,8	100,6
Februar	111,0	110,1	116,8	105,1	171,3	98,3	103,3	106,8	97,3	114,7	116,4
März	117,1	118,8	120,9	123,4	161,5	96,2	110,2	111,3	109,8	113,7	112,1
April	117,6	117,9	119,1	125,1	161,8	132,2	112,2	111,5	110,4	108,9	121,9
Mai	115,4	120,0	122,6	114,0	164,0	113,0	109,3	106,5	106,2	106,1	142,5
Juni	116,6	116,3	121,1	114,0	166,3	118,8	107,7	112,3	106,9	108,4	145,5
Juli	118,9	116,3	129,6	107,2	163,7	131,7	116,6	113,5	106,5	125,3	134,7
August	111,0	113,2	110,4	96,1	178,7	123,3	103,5	103,2	93,5	120,6	127,1
September	115,1	112,8	129,1	105,0	151,8	128,0	109,4	109,3	103,5	129,2	131,8
Oktober	125,5	126,2	136,5	115,5	167,2	118,4	110,9	117,9	118,7	127,4	154,4
November	118,5	112,9	136,7	102,8	170,8	108,0	106,7	105,9	111,9	116,4	152,0
Dezember	105,6	123,2	117,1	96,9	162,7	111,4	90,6	84,8	95,0	108,9	141,8

*) Außenhandelsindizes und Außenhandelsvolumen nach SITC können über Genesis-Online abgerufen werden (Tabelle 51000-0056 monatlich bzw. Zeitreihe 51000BM904 monatlich).

4.8 Index des Volumens (Jahr 2010 = 100) nach Teilen des Internationalen Warenverzeichnisses für den Außenhandel (SITC - Rev. 4) *)

4.8.1 Ausfuhr

Insgesamt

Jahr, Monat		SITC - Teil										
		Insgesamt	0 Nahrungs- mittel und lebende Tiere	1 Getränke und Tabak	2 Rohstoffe	3 Mineral. Brennstoffe, Schmiermittel	4 Tierische und pflanz- liche Öle, Fette und Wachse	5 Chemische Erzeug- nisse	6 Bearbeitete Waren nach Be- schaffenheit gegliedert	7 Maschinen- bau- und elek- trotechn. Erzeugnisse, Fahrzeuge	8 Verschie- dene Fertigwaren	9 Andere Waren
2008	Januar	109,7	91,6	94,5	103,3	145,8	98,1	102,7	116,0	113,4	102,3	81,4
	Februar	111,1	88,7	88,2	98,7	121,1	81,0	98,8	110,9	119,9	100,6	92,5
	März	111,0	85,3	97,1	103,9	144,4	93,9	97,0	112,6	116,7	109,2	94,8
	April	117,2	93,3	102,6	103,2	130,1	109,5	105,4	120,1	125,6	104,8	92,9
	Mai	106,8	95,1	106,5	111,1	112,9	90,4	95,4	113,2	112,6	93,5	84,6
	Juni	114,8	94,9	121,4	107,7	130,9	100,1	107,6	116,0	121,8	103,8	81,0
	Juli	111,5	91,6	119,3	102,0	125,4	89,1	105,3	113,8	115,8	105,3	98,8
	August	96,4	92,9	105,5	86,2	101,6	81,3	90,3	101,8	97,6	99,3	70,9
	September ..	112,7	98,0	106,9	94,8	103,5	93,9	99,3	114,6	119,2	112,6	88,0
	Oktober	115,2	108,7	105,4	97,2	118,4	84,6	103,6	114,0	119,7	116,8	108,2
	November ..	98,5	94,9	91,7	74,4	120,6	70,3	85,2	94,8	102,8	101,8	93,3
	Dezember ..	84,1	93,3	89,7	64,6	124,2	92,9	71,0	76,6	86,1	89,0	85,4
2009	Januar	82,1	92,1	96,1	67,3	116,0	79,2	79,4	82,8	80,1	85,9	77,9
	Februar	82,9	89,0	84,1	73,8	108,8	86,6	80,2	79,8	82,0	88,8	79,0
	März	90,5	95,6	92,6	89,1	103,9	92,9	87,2	88,4	90,0	93,4	92,6
	April	84,5	93,9	92,3	92,4	100,0	67,2	86,7	86,4	80,9	87,7	85,2
	Mai	80,5	93,0	103,4	89,2	91,2	85,3	82,9	83,1	77,6	77,7	79,8
	Juni	89,0	95,1	99,6	87,3	102,2	88,7	91,9	88,2	88,3	83,9	89,4
	Juli	92,2	101,1	113,5	93,4	104,8	78,8	95,9	95,6	88,6	92,1	92,5
	August	79,0	96,1	102,9	81,5	101,8	87,5	84,9	82,7	72,4	83,8	80,7
	September ..	94,6	98,7	95,2	92,0	100,5	83,7	91,6	96,8	93,2	97,3	103,4
	Oktober	95,8	103,0	96,9	98,8	93,2	83,9	95,6	98,3	93,1	101,6	98,0
	November ..	95,1	96,9	93,9	90,1	92,5	82,9	91,1	93,8	96,3	96,3	97,7
	Dezember ..	87,6	98,4	96,3	82,2	103,8	94,1	81,4	80,4	88,9	88,6	93,8
2010	Januar	83,8	90,4	80,6	82,9	96,5	93,8	91,6	86,1	79,9	83,2	78,4
	Februar	91,7	92,3	86,1	97,8	98,1	83,9	91,6	90,4	91,1	91,5	103,0
	März	110,2	108,3	100,6	115,3	105,3	108,6	107,5	111,4	111,8	107,3	110,0
	April	96,4	94,7	99,5	100,8	99,5	92,8	98,4	99,0	96,4	90,3	91,2
	Mai	97,7	97,4	109,4	102,7	98,7	100,6	97,8	101,8	97,5	92,6	91,7
	Juni	106,9	102,1	109,3	106,6	93,7	104,7	105,5	111,6	108,4	101,2	103,7
	Juli	100,4	98,0	111,9	98,6	93,4	96,2	103,7	102,9	99,2	100,9	95,5
	August	93,6	98,2	110,8	90,3	91,8	102,8	99,0	95,3	89,8	98,9	91,2
	September ..	108,2	104,4	93,6	103,7	92,8	107,6	103,6	106,4	110,3	111,1	119,7
	Oktober	108,2	109,4	103,6	106,3	104,9	114,6	103,0	105,3	110,5	110,3	106,3
	November ..	109,2	105,5	99,9	104,4	106,7	107,7	104,1	103,2	113,0	110,9	109,9
	Dezember ..	98,3	101,7	94,6	90,0	121,1	88,6	95,7	87,3	100,1	103,1	101,0
2011	Januar	98,8	96,5	90,5	95,1	123,3	104,3	103,7	100,6	97,1	97,6	84,8
	Februar	105,2	96,6	91,6	110,7	111,9	112,7	104,5	106,0	107,3	103,0	85,1
	März	121,5	107,8	110,4	120,9	124,8	119,8	118,6	120,1	125,6	118,9	105,0
	April	105,3	99,8	104,3	105,8	94,0	107,5	105,9	107,0	107,1	101,6	95,3
	Mai	114,3	98,4	123,2	107,9	104,6	95,6	110,8	115,3	119,8	107,0	96,7
	Juni	108,4	103,5	114,5	107,0	103,4	106,8	107,6	110,0	110,7	105,3	87,9
	Juli	105,5	92,8	107,7	98,0	105,9	107,0	104,8	105,4	107,9	104,8	96,2
	August	104,7	100,7	115,4	98,8	90,2	102,5	104,6	107,8	104,6	108,8	95,0
	September ..	116,2	110,7	112,3	106,6	104,9	102,7	110,8	112,5	119,5	119,4	120,5
	Oktober	109,5	104,5	111,3	101,8	112,1	115,0	103,5	106,1	112,1	111,7	118,5
	November ..	114,9	104,8	113,0	111,2	110,9	119,7	109,8	106,5	119,3	117,0	122,1
	Dezember ..	101,5	100,4	102,6	93,3	122,2	100,3	95,3	91,6	106,1	99,3	104,0
2012	Januar	104,2	96,5	93,6	101,2	140,0	96,6	107,4	102,8	105,5	101,8	80,4
	Februar	109,2	100,7	101,0	109,2	150,5	126,1	106,6	104,9	112,8	106,4	88,1
	März	119,2	105,4	103,9	119,8	158,2	119,7	118,4	114,1	122,9	116,6	100,4
	April	104,6	93,1	100,7	105,7	135,6	106,3	105,8	101,4	106,9	100,3	92,2
	Mai	111,5	106,0	109,9	109,4	129,7	134,6	110,2	109,8	114,7	107,3	88,3
	Juni	113,5	103,9	113,9	108,4	131,3	137,5	112,1	108,5	116,7	109,1	113,3
	Juli	111,6	103,2	115,3	106,8	130,9	142,5	113,4	105,3	114,0	109,0	106,0
	August	106,3	106,3	109,5	97,1	165,5	142,8	110,4	103,1	104,1	110,4	96,3
	September ..	108,1	102,6	103,0	101,3	147,3	153,6	106,5	101,9	110,0	111,8	92,7
	Oktober	118,9	121,1	109,4	108,2	168,1	148,2	117,3	114,4	119,5	123,9	103,8
	November ..	112,6	111,0	108,7	98,5	149,4	140,8	112,9	104,0	114,1	118,8	101,1
	Dezember ..	92,1	98,0	96,3	91,4	163,3	115,3	90,1	79,3	93,9	94,2	81,3
2013	Januar	107,3	109,9	94,3	95,3	172,1	138,7	118,0	104,7	104,1	108,5	87,9
	Februar	105,7	100,7	92,6	102,6	170,9	106,0	108,3	99,6	106,1	106,5	94,4
	März	113,9	109,5	98,5	115,9	192,1	169,8	114,2	106,1	115,2	113,8	98,4
	April	114,1	103,6	98,9	104,9	166,7	133,3	116,5	107,8	117,1	110,4	94,8
	Mai	107,3	107,3	102,3	102,0	156,4	152,5	114,3	104,6	106,1	105,7	89,6
	Juni	110,6	103,0	104,4	101,3	148,7	175,3	112,5	107,0	111,6	109,5	103,4
	Juli	112,5	108,3	109,1	104,3	145,1	153,0	118,7	105,5	110,7	113,0	134,8
	August	103,0	106,5	101,2	95,2	156,4	133,0	111,2	96,6	98,3	108,8	122,8
	September ..	114,7	109,7	102,1	100,0	156,0	153,6	113,4	104,9	115,9	121,4	122,9
	Oktober	119,4	119,3	99,5	111,1	176,7	161,0	121,9	115,5	116,8	124,1	133,9
	November ..	113,6	109,2	98,1	95,3	175,4	141,8	114,2	102,7	114,9	112,6	138,5
	Dezember ..	96,4	104,2	88,9	91,4	177,3	110,3	94,8	83,9	96,2	98,8	119,7

*) Außenhandelsindizes und Außenhandelsvolumen nach SITC können über Genesis-Online abgerufen werden (Tabelle 51000-0056 monatlich bzw. Zeitreihe 51000BM904 monatlich).

4.8 Index des Volumens (Jahr 2010 = 100) nach Teilen des Internationalen Warenverzeichnisses für den Außenhandel (SITC - Rev. 4) *)

4.8.2 Einfuhr

Insgesamt

Jahr, Monat		SITC - Teil										
		Insgesamt	0 Nahrungs- mittel und lebende Tiere	1 Getränke und Tabak	2 Rohstoffe	3 Mineral. Brennstoffe, Schmiermittel	4 Tierische und pflanz- liche Öle, Fette und Wachse	5 Chemische Erzeug- nisse	6 Bearbeitete Waren nach Be- schaffenheit gegliedert	7 Maschinen- bau- und elek- trotechn. Erzeugnisse, Fahrzeuge	8 Verschie- dene Fertigwaren	9 Andere Waren
2008	Januar	104,3	103,8	97,0	102,7	111,6	94,7	94,4	112,9	104,2	106,6	76,8
	Februar	102,5	96,7	90,6	98,7	105,2	95,3	94,4	111,6	104,2	103,4	80,5
	März	102,4	96,5	85,3	109,5	99,3	103,0	96,0	113,6	104,3	93,2	104,1
	April	106,9	100,0	98,7	106,5	104,7	102,9	97,5	117,2	110,7	99,1	101,7
	Mai	101,2	100,5	96,3	105,2	96,3	97,7	91,9	115,8	102,9	93,2	95,0
	Juni	100,7	95,3	106,7	104,5	92,4	88,0	96,7	115,8	101,3	94,5	102,5
	Juli	106,6	98,3	104,9	115,6	104,2	95,9	102,2	117,8	107,1	104,5	92,9
	August	95,1	91,7	88,3	95,2	95,0	100,1	92,2	104,1	91,5	98,6	102,0
	September ..	105,2	95,8	100,6	101,1	103,3	82,2	95,3	110,6	107,4	108,2	109,3
	Oktober	107,8	101,9	117,0	102,5	106,1	98,7	96,1	114,1	108,5	105,7	133,8
	November ..	98,1	96,2	103,6	78,1	106,2	103,5	82,5	93,3	99,9	97,2	133,8
	Dezember ..	88,4	95,6	112,0	89,2	104,9	114,5	72,4	79,1	86,7	88,1	106,7
2009	Januar	87,8	99,7	97,5	86,2	107,3	99,2	80,2	83,1	80,3	98,8	81,4
	Februar	85,4	94,6	80,6	75,7	102,4	79,6	78,2	79,6	81,0	92,6	87,9
	März	91,0	101,3	98,7	82,6	102,1	95,9	84,6	83,9	91,4	88,8	90,2
	April	87,4	103,5	96,4	86,1	91,4	77,8	80,5	80,2	86,5	88,2	99,0
	Mai	80,5	95,9	83,8	74,3	95,2	80,9	78,4	75,8	75,6	81,8	79,9
	Juni	85,5	93,3	99,1	84,8	88,9	81,8	85,6	80,0	84,3	86,8	88,0
	Juli	87,5	98,3	104,0	78,4	92,5	79,9	90,8	83,5	80,6	98,6	100,5
	August	82,6	95,1	88,3	90,5	96,7	99,4	80,0	77,1	73,7	92,7	89,6
	September ..	95,9	98,3	97,2	88,7	108,5	107,8	88,0	91,6	94,7	101,0	91,4
	Oktober	97,6	100,1	105,2	94,2	99,2	102,9	91,4	93,4	98,7	98,3	109,7
	November ..	91,7	95,1	99,3	89,9	93,0	93,5	84,9	86,6	92,7	91,6	107,6
	Dezember ..	87,6	102,1	94,8	88,5	100,1	79,9	85,9	77,6	84,5	84,2	103,0
2010	Januar	89,4	95,4	89,1	90,6	95,6	84,4	89,8	84,7	86,0	91,1	102,3
	Februar	88,6	94,4	83,8	93,1	93,7	90,9	89,9	88,8	84,4	91,4	86,4
	März	108,6	106,2	105,3	107,3	108,7	118,5	108,1	106,2	111,9	105,9	100,8
	April	95,3	95,4	94,8	107,4	99,0	92,7	100,3	96,4	93,2	88,4	91,1
	Mai	99,2	100,5	99,4	104,2	100,1	82,8	97,0	101,6	98,9	92,4	113,7
	Juni	106,4	98,7	101,2	106,3	102,0	111,6	108,0	106,9	110,6	99,1	108,1
	Juli	100,0	98,3	115,1	103,9	93,3	81,3	103,3	105,9	98,8	100,4	95,4
	August	97,1	99,5	98,7	102,7	101,6	115,7	96,5	96,5	92,2	105,0	98,8
	September ..	102,9	100,4	101,8	93,4	88,8	96,8	100,1	106,2	106,3	114,0	93,4
	Oktober	106,5	104,3	102,9	103,0	101,3	107,8	102,3	109,5	107,9	108,9	114,2
	November ..	108,5	105,1	110,1	98,5	106,0	110,8	108,3	104,7	114,8	104,8	96,3
	Dezember ..	99,6	103,6	98,4	92,5	102,2	104,6	100,9	93,0	100,5	99,6	103,2
2011	Januar	101,2	102,4	94,5	94,4	104,9	96,3	102,7	103,6	98,5	104,5	98,9
	Februar	104,5	98,4	86,9	103,5	107,2	93,5	104,5	108,3	104,2	108,2	89,2
	März	115,2	108,1	109,5	113,6	103,0	93,6	121,9	119,3	117,6	114,6	109,2
	April	104,9	102,5	100,8	111,0	105,5	88,8	107,9	111,6	104,2	98,3	96,3
	Mai	112,0	103,3	109,4	112,4	94,4	115,7	113,2	118,4	118,9	107,8	102,2
	Juni	107,0	103,1	108,4	114,0	85,5	105,1	112,2	114,5	109,8	105,1	106,9
	Juli	107,0	95,5	109,6	99,7	109,6	96,3	110,2	112,0	104,8	109,3	109,2
	August	103,7	102,5	106,4	105,5	94,7	116,4	107,0	106,4	98,8	119,6	107,0
	September ..	110,0	103,4	109,7	102,9	96,3	95,4	104,8	111,1	114,3	121,5	111,8
	Oktober	108,6	105,0	112,0	96,2	102,3	99,8	102,5	109,6	113,5	107,6	120,2
	November ..	109,5	101,8	123,5	102,3	106,6	97,8	103,4	106,2	115,9	108,2	114,3
	Dezember ..	100,0	106,8	120,8	89,0	104,8	98,3	100,5	89,2	102,6	92,3	117,3
2012	Januar	101,7	99,6	91,4	98,9	102,3	95,9	102,4	103,9	99,7	105,1	106,3
	Februar	105,9	103,6	100,3	105,0	105,2	90,8	108,3	108,2	106,2	106,3	94,7
	März	112,6	108,4	107,7	118,8	116,1	96,6	117,8	111,9	116,2	101,8	89,6
	April	101,3	95,5	94,5	103,5	97,9	74,4	106,0	101,8	103,6	95,7	98,8
	Mai	108,1	106,6	107,1	109,5	99,0	83,8	115,0	110,5	110,9	98,2	107,1
	Juni	107,1	100,9	108,3	98,9	101,3	84,0	117,3	107,0	111,0	97,6	101,2
	Juli	105,0	103,0	117,4	104,3	98,2	89,7	110,0	109,4	102,1	105,8	117,8
	August	100,8	100,6	104,8	99,6	96,2	73,2	108,5	98,6	97,2	109,5	105,8
	September ..	102,1	98,0	102,9	94,7	99,1	92,1	106,2	99,7	102,5	106,9	102,8
	Oktober	114,4	113,8	118,8	109,7	116,2	98,1	119,8	113,3	113,1	112,9	119,1
	November ..	102,9	103,5	117,3	97,8	96,3	84,3	109,6	96,3	106,8	97,2	104,9
	Dezember ..	91,5	99,9	99,7	88,6	115,1	74,1	111,0	75,8	83,3	82,6	107,7
2013	Januar	105,1	108,3	100,3	101,7	109,6	87,5	118,0	105,3	99,8	110,4	83,0
	Februar	101,6	98,3	101,1	94,6	111,8	84,1	110,8	100,4	97,0	103,9	98,1
	März	105,5	105,0	104,7	112,6	104,0	81,5	113,7	104,7	103,0	103,1	110,4
	April	105,3	104,4	100,6	110,6	99,6	115,0	116,7	105,4	104,3	99,8	103,3
	Mai	106,4	105,5	107,9	104,7	104,8	95,9	114,1	101,5	107,0	98,8	122,7
	Juni	106,8	103,1	102,9	103,4	107,7	100,4	113,1	106,9	105,4	98,1	132,4
	Juli	109,2	104,3	112,8	100,7	106,8	115,4	119,6	109,5	106,0	111,5	117,8
	August	101,3	102,6	95,9	91,1	116,7	109,1	106,0	100,5	90,9	109,0	128,3
	September ..	105,8	102,8	108,8	100,7	97,3	112,0	110,3	106,0	102,2	117,1	121,6
	Oktober	114,5	114,2	119,8	110,3	104,5	112,0	120,2	113,2	113,6	115,5	135,2
	November ..	108,5	102,5	113,4	98,7	109,6	97,2	111,3	102,4	110,1	103,9	135,1
	Dezember ..	96,9	110,0	99,9	92,3	110,9	96,3	101,3	82,3	91,1	94,3	137,8

*) Außenhandelsindizes und Außenhandelsvolumen nach SITC können über Genesis-Online abgerufen werden (Tabelle 51000-0056 monatlich bzw. Zeitreihe 51000BM904 monatlich).

4.9 Index der Durchschnittswerte (Jahr 2010 = 100) nach Teilen des Internationalen Warenverzeichnisses für den Außenhandel (SITC - Rev. 4)

4.9.1 Ausfuhr

Insgesamt

Jahr, Monat		SITC - Teil										
		Insgesamt	0 Nahrungs- mittel und lebende Tiere	1 Getränke und Tabak	2 Rohstoffe	3 Mineral. Brennstoffe, Schmiermittel	4 Tierische und pflanz- liche Öle, Fette und Wachse	5 Chemische Erzeug- nisse	6 Bearbeitete Waren nach Be- schaffenheit gegliedert	7 Maschinen- bau- und elek- trotechn. Erzeugnisse, Fahrzeuge	8 Verschie- dene Fertigwaren	9 Andere Waren
2008	Januar	102,6	102,8	101,0	100,2	101,0	108,8	151,3	101,7	94,2	99,9	88,7
	Februar	101,8	102,9	102,5	104,0	103,7	114,6	149,9	102,6	92,9	100,8	94,0
	März	100,9	104,1	98,6	105,2	106,3	116,1	149,1	102,1	93,1	92,7	88,7
	April	102,2	105,0	99,0	107,2	113,3	118,9	142,9	104,0	94,7	97,8	86,6
	Mai	101,1	104,2	100,6	108,0	120,2	119,8	145,2	103,1	92,6	93,5	87,1
	Juni	102,8	105,0	98,6	111,0	126,9	125,3	145,2	104,8	93,4	97,7	97,9
	Juli	104,2	105,0	99,1	107,0	125,9	130,7	150,2	104,5	95,1	99,6	91,4
	August	105,2	103,7	101,3	110,1	121,5	133,2	159,1	106,3	94,5	98,7	96,4
	September ..	103,4	104,9	103,3	105,6	120,7	130,1	152,9	105,5	94,5	96,3	95,7
	Oktober	104,3	104,4	100,4	102,2	112,3	137,2	150,6	106,2	96,1	98,6	93,6
	November ..	104,5	102,0	104,0	94,6	101,8	129,7	156,0	105,3	96,9	98,6	97,4
	Dezember ..	107,5	101,8	95,8	90,3	88,9	120,9	154,6	105,0	103,6	101,5	98,4
2009	Januar	103,3	99,1	101,8	87,9	91,0	114,3	143,2	101,8	97,4	101,0	90,9
	Februar	103,0	98,9	99,4	82,8	84,6	106,0	146,6	102,5	96,5	100,6	90,7
	März	103,4	98,0	101,1	79,9	82,3	99,0	150,1	98,5	98,4	100,2	86,0
	April	101,9	96,7	102,1	79,3	80,6	101,7	143,1	97,0	97,9	96,5	87,4
	Mai	100,8	97,0	96,0	79,5	81,9	100,8	135,6	96,2	98,0	96,4	82,0
	Juni	100,4	96,4	102,5	81,0	86,7	104,4	132,4	96,4	96,3	98,3	92,0
	Juli	102,4	96,5	99,3	79,1	86,0	97,6	137,8	94,7	99,1	101,0	92,3
	August	101,5	95,1	98,3	83,0	84,7	94,2	130,5	95,1	99,1	99,9	93,0
	September ..	100,3	95,7	99,9	83,3	81,3	98,2	137,4	94,6	95,7	100,9	92,5
	Oktober	100,9	95,0	99,2	83,4	86,5	93,9	135,8	95,1	96,8	99,2	94,4
	November ..	101,6	96,0	102,9	84,6	89,4	92,9	139,7	95,8	97,1	100,6	92,5
	Dezember ..	103,2	96,6	95,1	83,2	87,6	93,9	138,0	97,8	99,5	102,7	101,8
2010	Januar	95,8	95,6	97,3	88,6	93,2	92,6	97,0	95,5	94,9	101,3	90,8
	Februar	96,3	96,1	98,3	91,6	93,8	92,5	99,5	96,1	95,7	100,5	82,3
	März	97,9	96,5	98,6	95,9	98,4	95,1	100,8	96,7	97,5	100,0	92,2
	April	98,4	97,2	98,5	101,8	100,0	95,7	99,8	98,1	98,4	98,1	92,1
	Mai	98,7	97,5	99,7	103,2	99,9	93,5	101,4	98,7	98,4	95,6	97,3
	Juni	101,0	98,7	102,2	104,8	100,3	98,2	100,6	99,5	101,1	98,8	116,8
	Juli	102,2	99,6	102,4	100,9	99,7	100,0	100,7	99,7	104,6	99,9	100,2
	August	100,6	100,8	99,7	99,9	98,5	100,9	100,9	100,7	100,6	100,5	99,4
	September ..	100,5	103,0	103,1	104,0	100,2	104,2	100,6	101,7	100,8	100,9	82,1
	Oktober	100,3	102,6	100,7	100,8	101,6	105,2	99,5	102,9	99,5	101,3	98,9
	November ..	101,2	103,8	101,3	103,4	105,0	108,4	96,4	103,8	100,6	100,9	118,0
	Dezember ..	104,3	105,6	97,5	106,4	108,0	110,6	101,2	106,1	104,0	100,3	127,5
2011	Januar	101,8	106,2	99,7	109,4	111,8	116,0	100,2	104,3	100,1	101,7	105,2
	Februar	101,8	108,1	100,4	112,7	113,1	124,2	102,9	105,4	98,3	103,6	104,6
	März	102,6	109,3	100,9	112,8	115,8	127,3	101,0	106,2	100,1	102,8	113,2
	April	101,6	110,5	101,1	113,8	120,4	125,6	100,4	106,3	99,6	98,1	98,0
	Mai	102,1	109,7	101,2	113,9	123,1	133,9	102,5	106,6	98,7	99,6	115,0
	Juni	102,6	109,6	100,6	110,8	119,0	132,8	102,2	106,5	100,3	97,9	118,0
	Juli	102,7	109,9	104,4	112,9	122,2	124,9	99,4	106,6	101,1	101,0	105,0
	August	103,2	109,7	101,6	111,3	121,4	133,9	102,3	106,1	100,8	101,2	115,6
	September ..	103,5	110,5	101,8	112,4	123,9	133,0	101,4	107,5	101,1	102,1	113,6
	Oktober	103,0	110,7	102,4	110,3	124,5	129,8	100,6	106,8	101,2	102,3	100,1
	November ..	103,8	111,4	102,1	105,2	123,7	128,8	98,7	106,6	103,3	103,1	103,3
	Dezember ..	105,9	111,6	99,7	105,7	125,3	129,0	102,1	106,8	105,5	105,6	105,6
2012	Januar	105,7	113,4	107,8	111,0	187,1	137,6	106,3	106,0	100,7	105,3	124,3
	Februar	106,7	113,9	109,0	110,9	181,6	133,1	103,1	107,5	103,6	106,9	116,2
	März	105,8	114,2	107,6	109,7	181,3	136,1	101,6	107,6	102,7	105,7	117,2
	April	106,5	114,4	109,6	112,5	193,5	139,6	102,3	107,3	103,4	103,7	121,5
	Mai	106,2	113,9	108,1	108,9	193,0	130,1	105,6	107,1	103,1	101,2	118,7
	Juni	106,4	113,7	108,9	106,5	177,5	130,9	103,1	107,7	105,4	102,9	97,8
	Juli	107,0	113,4	109,5	105,0	186,4	133,1	101,9	107,5	106,7	105,0	93,7
	August	108,6	116,2	110,6	107,2	183,4	134,4	104,1	108,2	107,6	103,3	107,8
	September ..	108,0	117,1	108,0	104,2	189,0	130,5	107,3	107,8	104,9	104,8	114,7
	Oktober	106,2	119,3	109,1	105,9	176,4	129,5	102,6	107,6	103,5	103,1	108,8
	November ..	106,2	119,5	106,8	105,6	174,8	127,3	101,7	107,8	105,0	100,6	104,8
	Dezember ..	109,3	119,1	106,6	100,4	180,4	128,4	103,7	108,8	107,8	105,0	117,1
2013	Januar	105,2	118,7	108,3	107,0	173,8	123,8	102,3	106,8	101,8	103,0	108,9
	Februar	106,8	117,6	110,4	102,1	177,3	126,1	102,5	107,5	104,5	104,0	112,1
	März	105,6	117,7	112,0	101,7	169,9	114,2	99,9	106,9	103,7	104,2	107,3
	April	104,9	118,6	111,8	104,8	164,0	120,6	101,0	106,8	102,7	102,3	108,4
	Mai	105,0	118,7	111,6	103,3	169,5	127,9	97,9	106,1	104,0	101,1	110,0
	Juni	106,5	119,9	111,2	102,2	179,6	114,9	99,1	106,0	106,5	101,6	106,3
	Juli	105,7	117,8	111,2	98,8	185,4	121,3	98,4	106,0	106,8	104,6	78,5
	August	105,3	118,7	110,5	98,1	181,3	115,0	96,0	104,8	106,3	104,0	85,4
	September ..	105,2	118,5	113,1	99,7	178,7	111,5	98,7	105,3	105,0	104,4	86,7
	Oktober	106,0	118,5	111,7	95,6	170,9	112,5	100,9	104,4	106,7	103,3	86,5
	November ..	106,0	117,3	108,1	98,8	172,0	106,3	100,6	105,5	106,1	104,9	87,6
	Dezember ..	108,1	117,7	109,8	98,1	178,3	106,7	98,9	104,5	109,3	105,7	98,5

*) Außenhandelsindizes und Außenhandelsvolumen nach SITC können über Genesis-Online abgerufen werden (Tabelle 51000-0056 monatlich bzw. Zeitreihe 51000BM904 monatlich).

4.9 Index der Durchschnittswerte (Jahr 2010 = 100) nach Teilen des Internationalen Warenverzeichnisses für den Außenhandel (SITC - Rev. 4)

4.9.2 Einfuhr

Insgesamt

Jahr, Monat		SITC - Teil										
		Insgesamt	0 Nahrungs- mittel und lebende Tiere	1 Getränke und Tabak	2 Rohstoffe	3 Mineral. Brennstoffe, Schmiermittel	4 Tierische und pflanz- liche Öle, Fette und Wachse	5 Chemische Erzeug- nisse	6 Bearbeitete Waren nach Be- schaffenheit gegliedert	7 Maschinen- bau- und elek- trotechn. Erzeugnisse, Fahrzeuge	8 Verschie- dene Fertigwaren	9 Andere Waren
2008	Januar	100,9	96,8	121,9	93,7	105,4	100,3	140,6	100,4	94,5	93,5	90,8
	Februar	103,1	97,9	118,8	91,7	109,4	103,5	151,0	100,9	95,4	96,5	93,4
	März	102,3	99,3	125,2	88,8	111,8	105,9	139,9	102,9	95,7	99,5	74,6
	April	103,5	100,0	126,5	94,9	115,9	107,4	149,2	103,1	94,7	94,1	88,8
	Mai	102,6	99,5	117,9	96,5	119,3	110,0	142,0	104,2	91,3	93,2	101,2
	Juni	106,8	100,0	115,8	99,6	129,8	116,0	151,7	105,5	94,9	97,0	96,3
	Juli	107,1	100,1	120,9	94,6	137,1	119,3	149,2	105,2	93,9	97,6	99,2
	August	107,0	99,0	118,5	98,4	139,0	121,3	147,8	105,8	94,0	95,5	91,4
	September ..	107,2	99,1	124,6	99,0	131,3	123,3	157,2	105,8	94,7	97,5	95,3
	Oktober	106,2	98,9	116,4	97,4	124,6	121,1	153,7	104,9	95,0	99,8	96,9
	November ..	107,1	101,3	121,2	92,8	111,8	125,4	155,0	106,2	99,9	101,4	101,2
	Dezember ..	106,7	99,8	118,7	89,8	100,6	111,5	157,3	101,3	103,4	106,5	104,1
2009	Januar	100,6	97,4	107,4	83,5	87,9	100,6	144,4	98,6	98,4	99,5	94,4
	Februar	101,2	97,3	119,6	81,8	84,1	94,4	146,1	97,4	100,2	101,6	99,0
	März	101,5	97,7	111,8	81,9	83,8	88,9	137,2	95,1	100,3	103,6	127,2
	April	97,6	96,6	110,7	78,4	80,0	95,1	141,0	94,2	95,8	99,0	92,7
	Mai	98,2	96,0	115,8	80,0	77,5	88,8	135,1	92,1	100,3	98,0	102,3
	Juni	97,7	94,1	109,1	79,5	82,2	89,4	129,7	91,8	98,1	99,9	97,0
	Juli	98,6	93,8	113,2	81,2	85,9	90,6	134,1	91,8	97,8	99,1	94,3
	August	97,0	92,4	112,7	78,2	84,7	90,6	135,0	91,3	98,2	96,4	85,5
	September ..	97,2	92,4	114,4	80,1	85,0	88,1	136,2	92,1	95,7	97,0	100,3
	Oktober	96,5	92,9	106,8	81,7	83,5	85,8	136,2	92,6	95,0	96,9	88,4
	November ..	96,5	93,6	118,6	76,6	85,2	85,0	136,7	93,8	92,6	99,0	96,4
	Dezember ..	98,7	95,4	105,0	81,1	88,0	89,0	130,1	94,2	97,7	103,1	91,3
2010	Januar	92,8	95,3	97,4	85,5	90,3	87,8	102,7	92,8	90,6	97,5	78,5
	Februar	96,7	97,4	99,8	88,7	92,3	88,5	102,6	93,5	97,7	97,6	97,1
	März	96,1	98,8	98,0	91,0	93,3	90,8	99,8	95,2	95,3	97,3	102,2
	April	98,3	99,7	101,9	92,9	97,3	93,8	99,9	97,1	99,3	96,4	100,0
	Mai	100,5	99,3	97,6	101,5	101,8	95,0	102,3	100,3	99,4	97,1	112,3
	Juni	100,8	100,3	102,6	101,1	101,5	101,8	95,0	100,5	101,9	100,4	110,8
	Juli	103,1	100,7	96,3	105,5	103,3	100,3	100,0	101,5	105,4	103,9	99,8
	August	100,8	99,4	99,3	102,2	102,5	99,9	103,1	101,1	100,3	101,0	92,0
	September ..	101,8	100,7	103,5	104,0	103,2	104,5	97,3	102,6	102,5	101,1	105,4
	Oktober	101,1	100,9	101,3	102,2	104,1	107,9	103,0	103,6	100,0	101,8	86,8
	November ..	102,5	102,3	100,2	112,2	106,8	111,2	96,1	103,9	101,7	101,1	110,3
	Dezember ..	103,6	104,5	102,1	112,3	110,8	115,8	95,7	105,7	103,0	102,4	101,0
2011	Januar	104,0	104,9	102,3	120,3	116,6	128,8	98,5	105,9	99,5	105,0	93,6
	Februar	105,2	107,6	103,7	120,4	120,8	137,7	100,2	107,3	99,9	100,5	108,0
	März	104,9	108,7	102,4	116,8	125,4	142,9	97,2	108,9	99,2	103,0	101,7
	April	106,4	108,6	103,9	114,7	133,1	142,7	98,2	109,1	100,0	100,9	102,6
	Mai	104,8	107,6	105,3	115,9	131,5	144,0	103,3	108,3	95,5	99,1	117,2
	Juni	106,5	107,3	101,2	116,7	130,9	140,9	99,8	108,6	101,5	101,0	111,2
	Juli	106,4	107,0	107,9	117,1	130,7	143,7	102,3	109,7	98,2	101,0	109,1
	August	107,4	105,4	101,2	114,9	133,8	140,0	107,4	107,8	98,4	101,2	124,8
	September ..	107,0	107,0	105,5	118,9	130,6	135,7	106,4	108,6	99,5	101,1	118,8
	Oktober	109,1	107,6	103,0	115,7	133,0	131,5	108,1	109,0	102,2	105,9	113,7
	November ..	108,0	108,5	104,9	115,9	135,4	131,8	102,3	107,6	99,8	107,1	118,6
	Dezember ..	109,6	108,5	106,6	113,2	137,2	131,2	101,7	107,9	102,0	112,7	113,8
2012	Januar	110,3	110,0	108,6	114,0	158,8	129,2	98,9	106,8	102,4	111,1	98,2
	Februar	110,5	110,6	104,4	114,2	162,3	132,2	96,7	108,4	100,5	110,9	118,4
	März	111,8	112,8	111,1	116,9	164,2	131,4	102,7	108,3	100,1	111,7	116,4
	April	111,0	110,8	112,4	115,1	164,5	129,8	99,1	107,9	103,0	106,8	108,2
	Mai	110,1	110,3	112,0	117,0	163,2	131,2	99,6	107,5	101,1	107,5	111,7
	Juni	110,1	110,6	112,7	112,3	158,7	132,9	97,7	107,4	99,6	113,0	131,9
	Juli	112,1	109,6	110,1	113,4	157,8	134,6	102,3	106,5	104,5	114,6	115,7
	August	112,6	110,9	112,8	112,2	159,7	133,4	98,6	107,7	105,8	113,7	118,8
	September ..	112,7	112,2	114,7	111,9	159,0	133,4	105,7	108,2	101,6	113,5	134,6
	Oktober	111,4	112,1	113,7	110,5	166,2	129,3	94,7	107,8	101,7	113,6	117,1
	November ..	115,4	113,7	116,5	111,7	168,7	128,1	104,4	108,1	106,4	117,9	129,4
	Dezember ..	112,7	114,6	115,8	107,7	160,4	125,4	81,4	108,3	108,4	122,2	108,2
2013	Januar	110,5	112,6	108,7	112,1	155,1	120,9	91,5	106,4	104,1	112,1	121,2
	Februar	109,3	112,0	115,5	111,1	153,3	116,8	93,2	106,4	100,3	110,4	118,6
	März	111,0	113,2	115,5	109,7	155,2	118,0	96,9	106,3	106,7	110,3	101,5
	April	111,7	113,0	118,3	113,1	162,5	114,9	96,2	105,8	105,8	109,2	118,0
	Mai	108,4	113,8	113,6	108,9	156,5	117,8	95,8	104,9	99,3	107,4	116,2
	Juni	109,2	112,9	117,6	110,2	154,5	118,3	95,2	105,0	101,4	110,5	109,9
	Juli	108,9	111,5	114,9	106,5	153,3	114,1	97,5	103,7	100,5	112,4	114,3
	August	109,6	110,3	115,0	105,5	153,2	113,0	97,6	102,7	102,8	110,7	99,0
	September ..	108,8	109,7	118,6	104,4	156,0	114,2	99,1	103,2	101,3	110,3	108,4
	Oktober	109,6	110,5	114,0	104,7	159,9	105,7	92,2	104,1	104,5	110,3	114,2
	November ..	109,2	110,1	120,6	104,1	155,8	111,2	95,8	103,4	101,6	112,0	112,5
	Dezember ..	109,0	111,9	117,2	105,0	146,7	115,6	89,5	103,0	104,3	115,5	102,9

*) Außenhandelsindizes und Außenhandelsvolumen nach SITC können über Genesis-Online abgerufen werden (Tabelle 51000-0056 monatlich bzw. Zeitreihe 51000BM904 monatlich).

Exportquote Deutschlands
in %

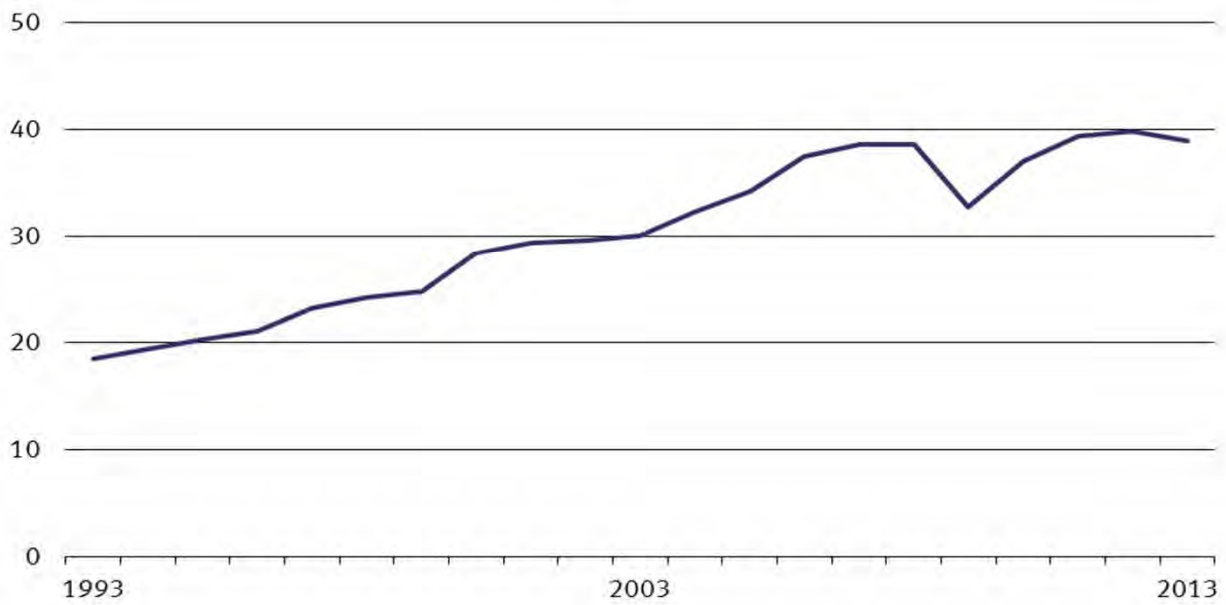

Importquote Deutschlands
in %

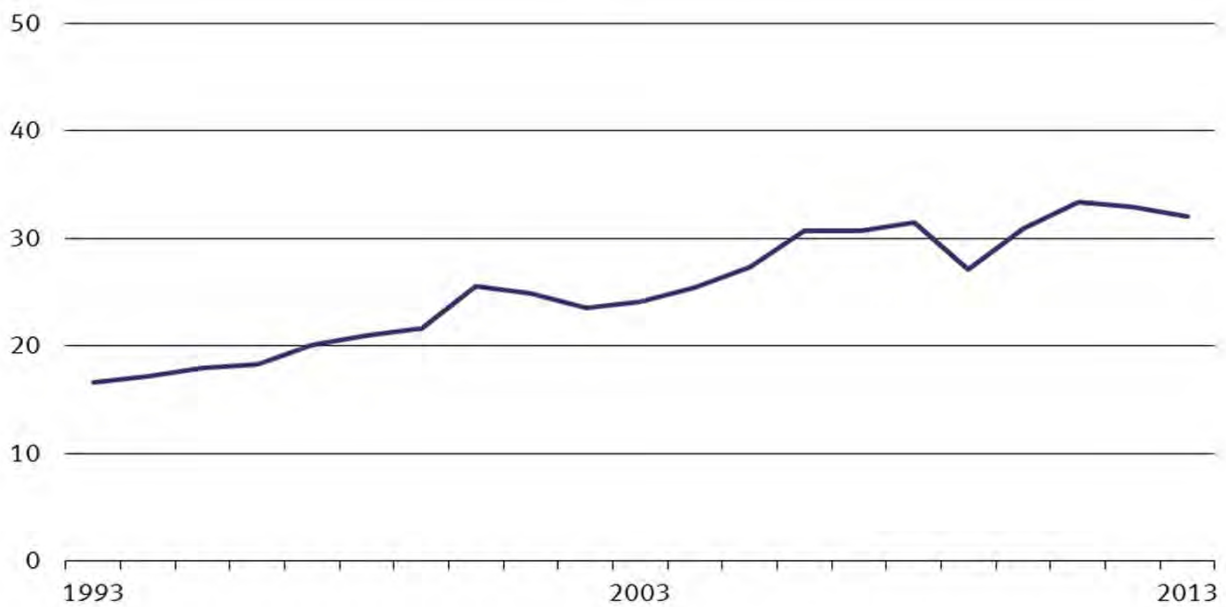

Importabhängigkeitsquote Deutschlands
in %

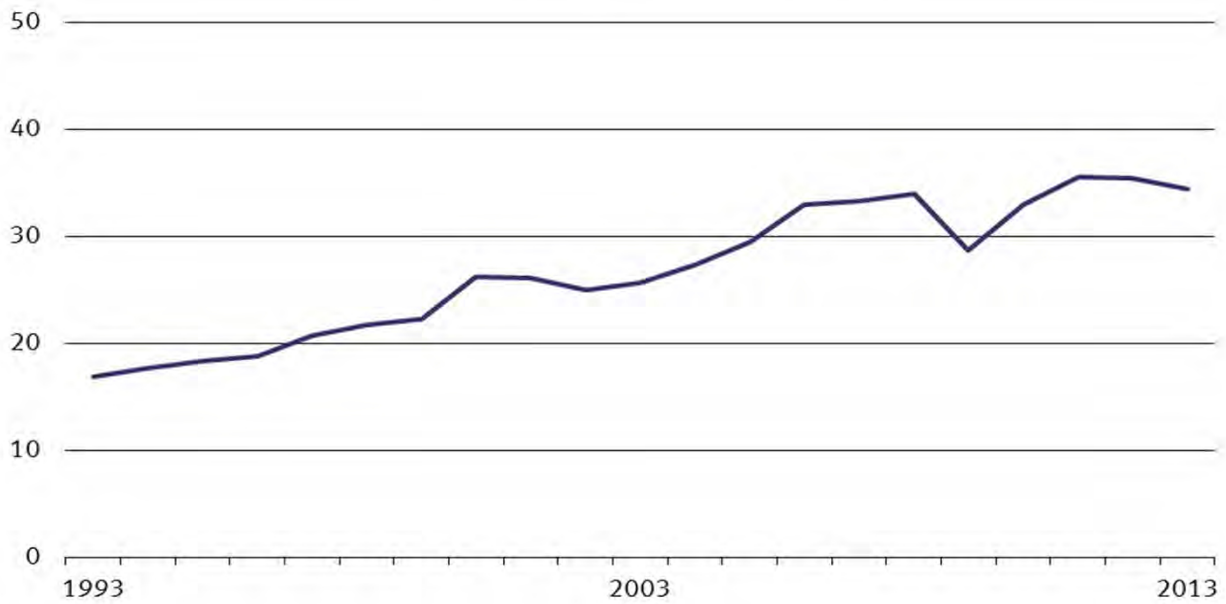

Außenhandelsquote Deutschlands
in %

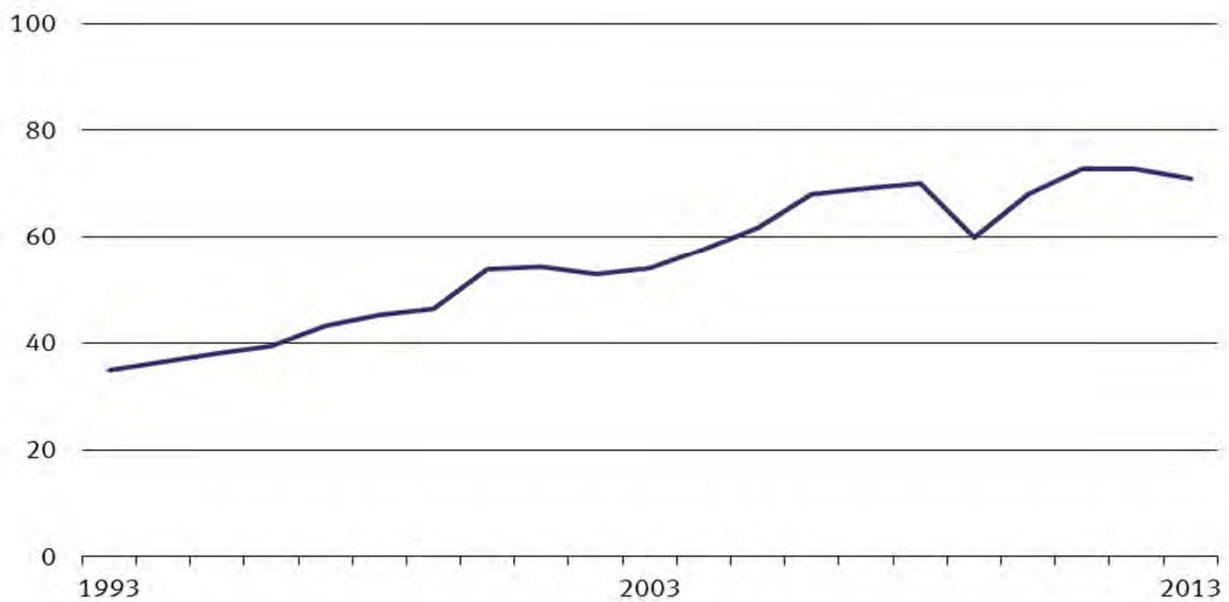

4.10 Exportquote, Importquote, Importabhängigkeitsquote, Außenhandelsquote

Jahr	Exportquote	Importquote	Importabhängigkeitsquote	Außenhandelsquote
	in %			
1991	21,5	20,8	21,0	42,4
1992	20,2	19,2	19,4	39,5
1993	18,4	16,6	16,9	34,9
1994	19,3	17,2	17,6	36,5
1995	20,2	17,9	18,3	38,1
1996	21,0	18,3	18,8	39,3
1997	23,1	20,1	20,7	43,2
1998	24,2	21,0	21,7	45,2
1999	24,7	21,6	22,3	46,3
2000	28,3	25,5	26,2	53,7
2001	29,3	24,9	26,1	54,3
2002	29,5	23,5	25,0	53,0
2003	30,0	24,1	25,6	54,1
2004	32,3	25,4	27,3	57,6
2005	34,2	27,3	29,4	61,6
2006	37,4	30,7	32,9	68,1
2007	38,5	30,7	33,3	69,1
2008	38,5	31,5	33,9	70,0
2009	32,7	27,1	28,7	59,8
2010	37,0	30,9	32,9	67,9
2011	39,3	33,4	35,5	72,8
2012	39,8	32,9	35,4	72,8
2013	38,9	32,0	34,4	70,9

Außenhandelsbilanz Deutschlands
in %

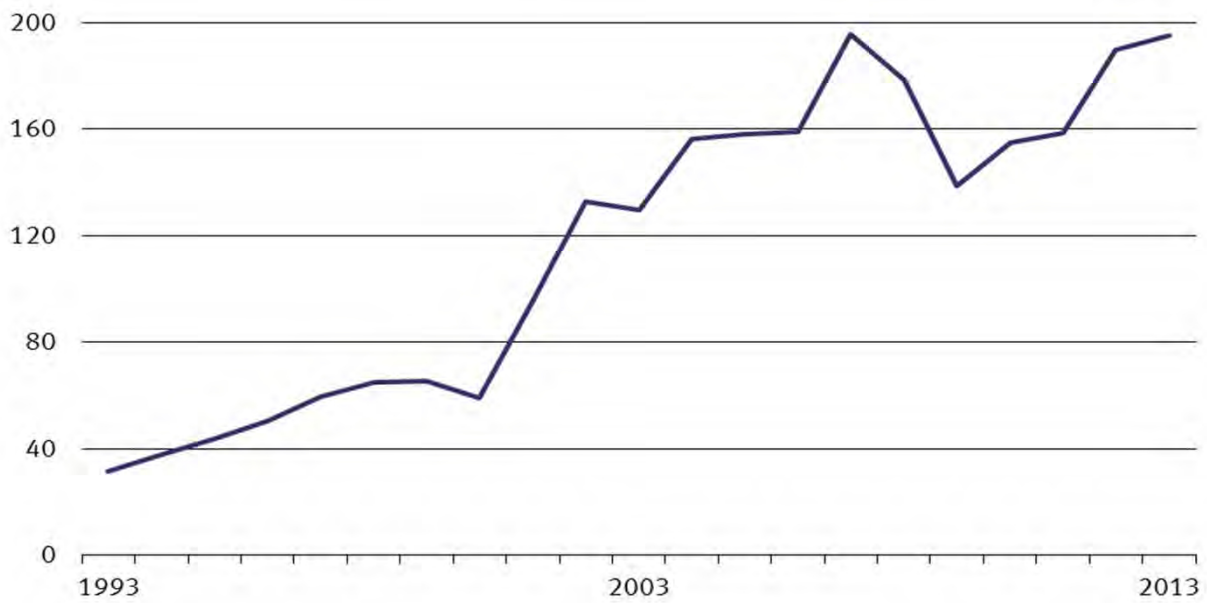

Normierte Außenhandelsbilanz Deutschlands
in %

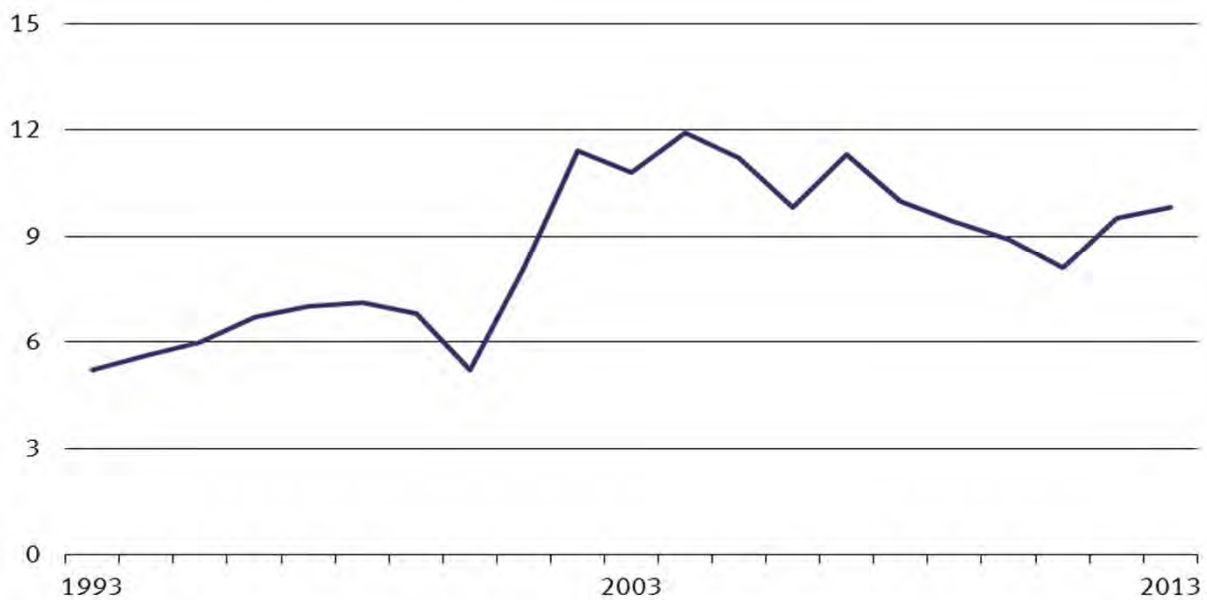

Außenbeitragsquote Deutschlands in %

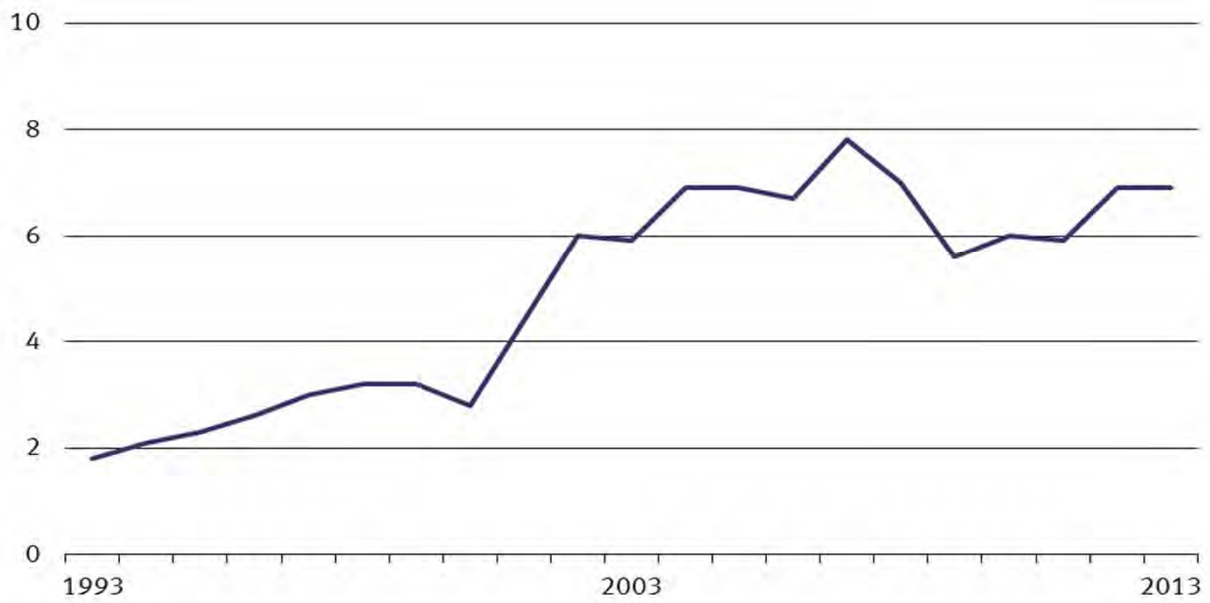

4.11 Außenhandelsbilanz, Normierte Außenhandelsbilanz, Außenbeitragsquote

Jahr	Außenhandelsbilanz	Normierte Außenhandelsbilanz	Außenbeitragsquote
	Milliarden Euro	%	
1991	11,2	1,7	0,7
1992	17,2	2,6	1,0
1993	31,6	5,2	1,8
1994	37,6	5,6	2,1
1995	43,6	6,0	2,3
1996	50,4	6,7	2,6
1997	59,5	7,0	3,0
1998	64,9	7,1	3,2
1999	65,2	6,8	3,2
2000	59,1	5,2	2,8
2001	95,5	8,1	4,4
2002	132,8	11,4	6,0
2003	129,9	10,8	5,9
2004	156,1	11,9	6,9
2005	158,2	11,2	6,9
2006	159,0	9,8	6,7
2007	195,3	11,3	7,8
2008	178,3	10,0	7,0
2009	138,7	9,4	5,6
2010	154,9	8,9	6,0
2011	158,7	8,1	5,9
2012	189,8	9,5	6,9
2013	195,0	9,8	6,9

Index der Export-Performance Deutschland
2010 = 100

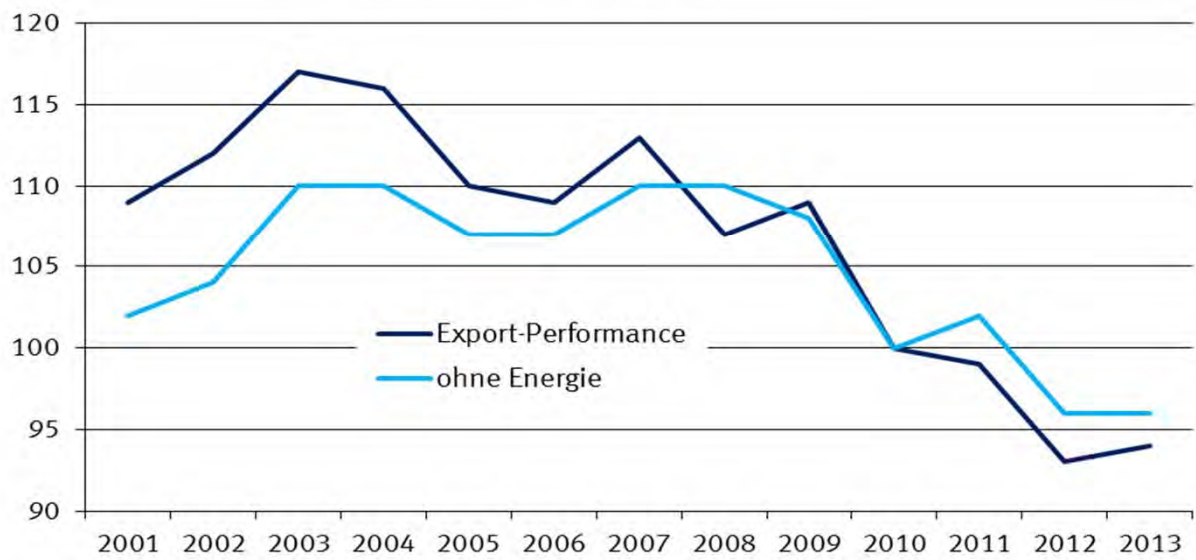

4.12 Export-Performance-Index (2010 = 100)

Jahr	Export-Performance	ohne Energie
2000	102	97
2001	109	102
2002	112	104
2003	117	110
2004	116	110
2005	110	107
2006	109	107
2007	113	110
2008	107	110
2009	109	108
2010	100	100
2011	99	102
2012	93	96
2013	94	96

Kalender- und saisonbereinigte Werte nach X-12 - Arima
in Milliarden Euro

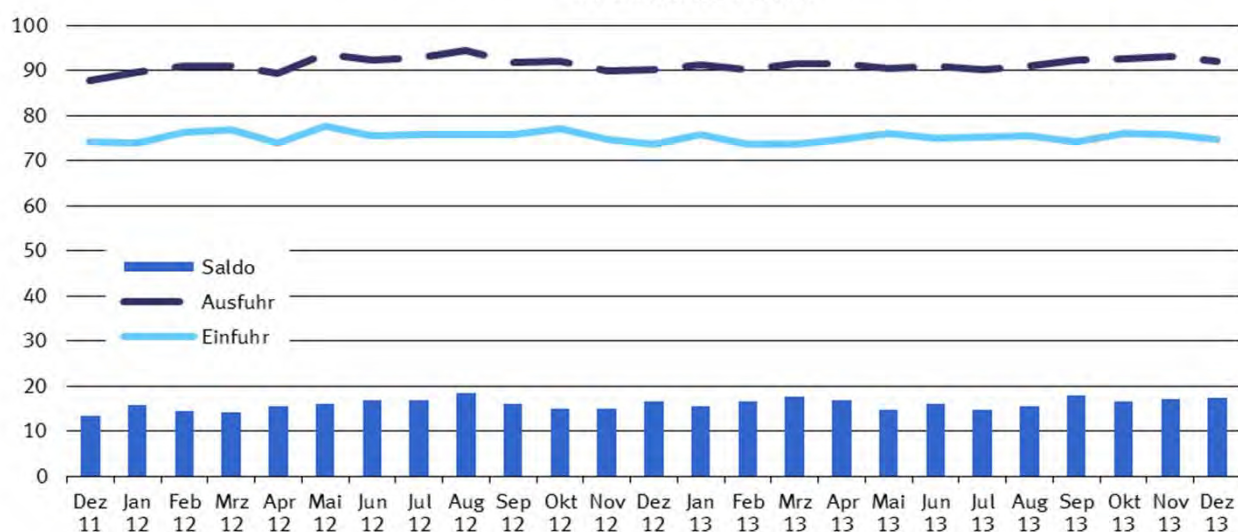

Kalender- und saisonbereinigte Werte nach X-12 - Arima
Veränderung zum Vormonat in %

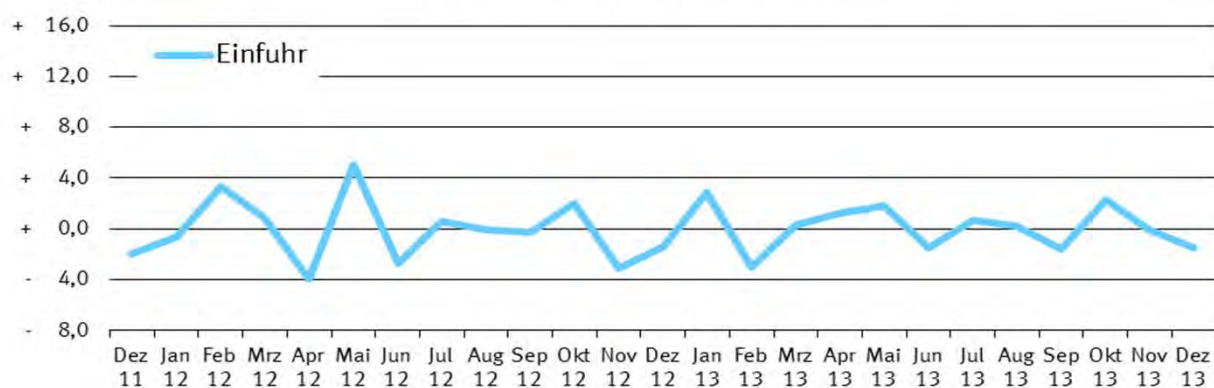

Kalender- und saisonbereinigte Werte nach X-12 - Arima
Veränderung zum Vormonat in %

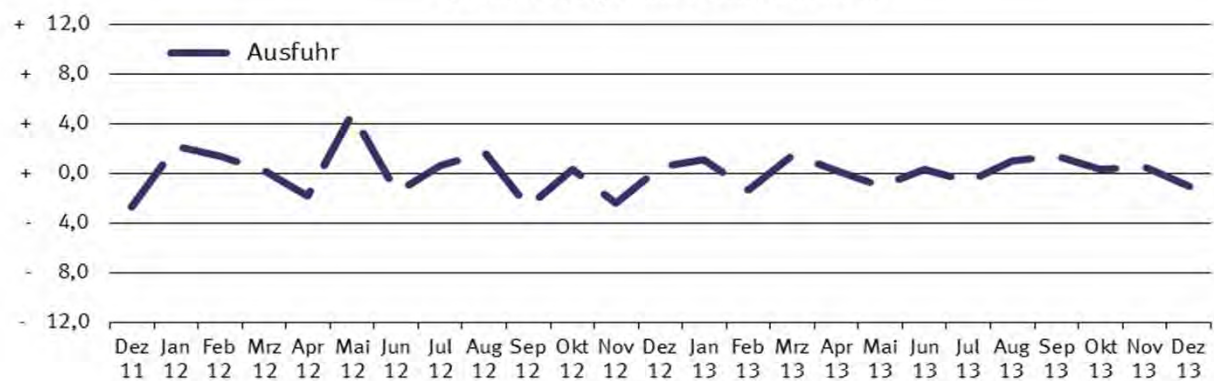

5.1 Kalender- und saisonbereinigte Werte nach X-12 - Arima

Jahr	Monat	Ausfuhr				Einfuhr			
		Originalwert		Kalender- und saison- bereinigter Wert		Originalwert		Kalender- und saison- bereinigter Wert	
		in Milliarden Euro	Veränderung gegenüber Vorjahres- monat %	in Milliarden Euro	Veränderung gegenüber Vor- monat %	in Milliarden Euro	Veränderung gegenüber Vorjahres- monat %	in Milliarden Euro	Veränderung gegenüber Vor- monat %
2008	Januar	83,3	+ 8,1	84,8	+ 2,6	66,3	+ 8,8	67,7	+ 0,9
	Februar	83,5	+ 8,0	83,6	- 1,4	66,4	+ 4,8	67,2	- 0,6
	März	82,8	- 0,9	83,2	- 0,4	66,0	+ 0,9	66,6	- 0,9
	April	88,8	+ 13,1	84,0	+ 0,9	69,7	+ 9,6	67,0	+ 0,6
	Mai	79,7	+ 1,5	82,0	- 2,3	65,4	+ 6,0	66,7	- 0,4
	Juni	87,4	+ 7,2	84,3	+ 2,7	67,6	+ 4,0	66,6	- 0,2
	Juli	86,1	+ 6,1	83,4	- 1,0	71,9	+ 13,6	70,8	+ 6,3
	August	74,9	- 3,3	83,3	- 0,1	64,1	+ 1,3	68,9	- 2,7
	September	86,3	+ 5,9	83,1	- 0,3	71,0	+ 12,2	69,7	+ 1,2
	Oktober	88,7	+ 0,2	82,9	- 0,2	72,0	+ 3,5	67,4	- 3,3
	November	76,1	- 12,9	74,8	- 9,8	66,1	- 2,7	64,7	- 4,1
	Dezember	66,7	- 8,6	72,2	- 3,5	59,4	- 5,0	62,0	- 4,2
2009	Januar	63,6	- 23,7	67,1	- 7,1	56,2	- 15,2	58,5	- 5,5
	Februar	63,8	- 23,6	65,5	- 2,4	55,0	- 17,2	56,5	- 3,5
	März	70,2	- 15,2	65,3	- 0,2	58,8	- 11,0	56,1	- 0,7
	April	64,4	- 27,4	64,1	- 1,9	54,3	- 22,1	54,0	- 3,7
	Mai	60,7	- 23,9	62,9	- 1,8	50,3	- 23,0	51,6	- 4,4
	Juni	66,9	- 23,4	65,6	+ 4,3	53,2	- 21,3	52,9	+ 2,4
	Juli	70,6	- 18,0	68,3	+ 4,2	55,0	- 23,6	54,1	+ 2,2
	August	60,1	- 19,7	66,4	- 2,9	51,1	- 20,2	54,8	+ 1,3
	September	70,9	- 17,8	68,1	+ 2,6	59,4	- 16,3	58,3	+ 6,5
	Oktober	72,5	- 18,3	67,5	- 0,9	60,0	- 16,7	56,0	- 4,0
	November	72,3	- 5,0	69,6	+ 3,0	56,3	- 14,8	54,6	- 2,6
	Dezember	67,5	+ 1,2	71,5	+ 2,8	55,0	- 7,3	56,8	+ 4,1
2010	Januar	63,4	- 0,3	68,7	- 3,9	55,1	- 1,9	58,3	+ 2,6
	Februar	70,0	+ 9,7	71,8	+ 4,4	56,8	+ 3,2	58,2	- 0,1
	März	85,6	+ 22,0	77,4	+ 7,9	69,3	+ 18,0	64,9	+ 11,5
	April	75,2	+ 16,8	74,9	- 3,3	62,2	+ 14,4	61,9	- 4,7
	Mai	76,2	+ 25,6	79,1	+ 5,6	66,1	+ 31,3	67,8	+ 9,6
	Juni	85,3	+ 27,5	81,5	+ 3,0	71,2	+ 33,9	69,5	+ 2,4
	Juli	81,4	+ 15,3	80,9	- 0,7	68,4	+ 24,4	68,3	- 1,7
	August	74,4	+ 23,8	79,9	- 1,2	64,9	+ 27,1	68,1	- 0,2
	September	86,0	+ 21,2	82,3	+ 3,1	69,5	+ 17,0	68,3	+ 0,2
	Oktober	86,0	+ 18,7	82,2	- 0,1	71,5	+ 19,2	67,9	- 0,5
	November	87,6	+ 21,2	83,9	+ 2,0	73,7	+ 30,9	71,5	+ 5,3
	Dezember	81,0	+ 20,0	83,9	+ 0,1	68,4	+ 24,4	69,9	- 2,2
2011	Januar	79,3	+ 25,2	84,3	+ 0,4	69,4	+ 26,0	71,9	+ 2,8
	Februar	84,5	+ 20,8	85,7	+ 1,6	72,5	+ 27,6	73,7	+ 2,5
	März	98,7	+ 15,3	89,9	+ 4,9	79,8	+ 15,1	74,8	+ 1,6
	April	84,5	+ 12,4	86,4	- 3,9	73,7	+ 18,5	74,6	- 0,3
	Mai	92,4	+ 21,2	88,9	+ 2,9	77,5	+ 17,4	75,7	+ 1,5
	Juni	88,1	+ 3,3	88,4	- 0,5	75,2	+ 5,6	75,7	+ 0,0
	Juli	85,6	+ 5,2	87,3	- 1,2	75,0	+ 9,7	76,1	+ 0,5
	August	85,3	+ 14,6	89,5	+ 2,6	73,5	+ 13,2	76,0	- 0,1
	September	95,0	+ 10,4	90,8	+ 1,4	77,7	+ 11,7	76,3	+ 0,3
	Oktober	89,1	+ 3,5	87,6	- 3,5	78,1	+ 9,2	75,6	- 0,9
	November	94,1	+ 7,4	90,2	+ 3,0	78,0	+ 5,8	75,8	+ 0,4
	Dezember	84,8	+ 4,7	87,8	- 2,7	72,3	+ 5,6	74,3	- 2,0
2012	Januar	86,1	+ 8,6	89,7	+ 2,1	72,6	+ 4,6	73,9	- 0,6
	Februar	91,2	+ 7,9	90,9	+ 1,4	75,8	+ 4,6	76,3	+ 3,3
	März	98,7	+ 0,1	91,1	+ 0,2	81,5	+ 2,1	77,0	+ 0,8
	April	87,2	+ 3,2	89,4	- 1,9	72,9	- 1,1	73,9	- 4,0
	Mai	92,7	+ 0,3	93,7	+ 4,8	77,0	- 0,7	77,6	+ 5,0
	Juni	94,3	+ 7,0	92,3	- 1,5	76,3	+ 1,4	75,5	- 2,7
	Juli	93,3	+ 9,1	92,8	+ 0,6	76,2	+ 1,5	75,9	+ 0,6
	August	90,2	+ 5,7	94,3	+ 1,7	73,4	- 0,1	75,9	- 0,1
	September	91,4	- 3,8	91,8	- 2,7	74,5	- 4,1	75,7	- 0,2
	Oktober	98,4	+ 10,5	92,1	+ 0,3	82,5	+ 5,7	77,2	+ 2,0
	November	93,7	- 0,4	89,9	- 2,4	76,8	- 1,5	74,8	- 3,1
	Dezember	78,6	- 7,3	90,3	+ 0,5	66,6	- 7,8	73,7	- 1,4

5.1 Kalender- und saisonbereinigte Werte nach X-12 - Arima

Jahr	Monat	Ausfuhr				Einfuhr			
		Originalwert		Kalender- und saison- bereinigter Wert		Originalwert		Kalender- und saison- bereinigter Wert	
		in Milliarden Euro	Veränderung gegenüber Vorjahres- monat %	in Milliarden Euro	Veränderung gegenüber Vor- monat %	in Milliarden Euro	Veränderung gegenüber Vorjahres- monat %	in Milliarden Euro	Veränderung gegenüber Vor- monat %
2013	Januar	88,5	+ 2,8	91,3	+ 1,1	75,1	+ 3,5	75,9	+ 2,9
	Februar	88,3	- 3,2	90,1	- 1,4	71,9	- 5,2	73,6	- 3,0
	März	94,3	- 4,4	91,5	+ 1,5	75,8	- 6,9	73,8	+ 0,3
	April	93,9	+ 7,6	91,6	+ 0,2	76,1	+ 4,4	74,7	+ 1,2
	Mai	88,2	- 4,9	90,6	- 1,1	74,7	- 0,3	76,0	+ 1,8
	Juni	92,2	- 2,2	90,9	+ 0,3	75,4	- 1,2	74,9	- 1,5
	Juli	93,0	- 0,4	90,3	- 0,7	76,9	+ 1,0	75,4	+ 0,7
	August	84,8	- 5,9	91,1	+ 1,0	71,7	- 2,3	75,5	+ 0,2
	September	94,4	+ 3,3	92,4	+ 1,4	74,4	- 0,2	74,3	- 1,6
	Oktober	99,0	+ 0,6	92,6	+ 0,3	81,2	- 1,5	76,0	+ 2,3
	November	94,5	+ 0,8	93,1	+ 0,5	76,7	- 0,2	75,9	- 0,1
	Dezember	81,9	+ 4,3	92,2	- 1,0	68,3	+ 2,5	74,8	- 1,5