

Land- und Forstwirtschaft, Fischerei

Viehbestand und tierische Erzeugung



2013

Erscheinungsfolge: jährlich
Erschienen am 17. September 2014
Artikelnummer: 2030400137004

Ihr Kontakt zu uns:
www.destatis.de/kontakt
Telefon: +49 (0) 228 99643 8660

© Statistisches Bundesamt, Wiesbaden 2014

Vervielfältigung und Verbreitung, auch auszugsweise, mit Quellenangabe gestattet.

Inhalt

Textteil

Vorbemerkung

Tabellenteil

- 1 Viehbestand 2013**
 - 1.1 Rinderbestand am 3. Mai
 - 1.2 Schweinebestand am 3. Mai
 - 1.3 Landwirtschaftliche Haltungen mit Rindern und Rinderbestände am 3. Mai in Deutschland und den Bundesländern
 - 1.4 Landwirtschaftliche Haltungen mit Rindern und Rinderbestände am 3. Mai nach Herdengröße
 - 1.5 Rinderbestände nach Nutzungsrichtungen und Rinderrassen in Deutschland und den Bundesländern
 - 1.6 Betriebe mit Haltung von Schweinen und Schweinebestände am 3. Mai in Deutschland und den Bundesländern (ohne Stadtstaaten)
 - 1.7 Betriebe mit Haltung von Schweinen nach Größenklassen der gehaltenen Tiere am 3. Mai in Deutschland und den Bundesländern (ohne Stadtstaaten)
 - 1.8 Betriebe mit Haltung von Zuchtsauen am 3. Mai nach Größenklassen der gehaltenen Tiere in Deutschland und den Bundesländern (ohne Stadtstaaten)
 - 1.9 Betriebe mit Haltung von Mastschweinen am 3. Mai nach Größenklassen der gehaltenen Tiere in Deutschland und den Bundesländern (ohne Stadtstaaten)
 - 1.10 Rinderbestand am 3. November
 - 1.11 Schweinebestand am 3. November
 - 1.12 Schafbestand am 3. November
 - 1.13 Rinderbestände am 3. November in Deutschland und den Bundesländern
 - 1.14 Landwirtschaftliche Haltungen mit Rindern und Rinderbestände am 3. November nach Herdengröße in Deutschland und den Bundesländern
 - 1.15 Rinderbestände am 3. November nach Nutzungsrichtungen und Rinderrassen in Deutschland und den Bundesländern
 - 1.16 Schweinebestände am 3. November in Deutschland und den Bundesländern (ohne Stadtstaaten)
 - 1.17 Betriebe mit Haltung von Schweinen am 3. November nach Größenklassen der gehaltenen Tiere in Deutschland und den Bundesländern (ohne Stadtstaaten)
 - 1.18 Betriebe mit Haltung von Zuchtsauen am 3. November nach Größenklassen der gehaltenen Tiere in Deutschland und den Bundesländern (ohne Stadtstaaten)
 - 1.19 Betriebe mit Haltung von Mastschweinen am 3. November nach Größenklassen der gehaltenen Tiere in Deutschland und den Bundesländern (ohne Stadtstaaten)
 - 1.20 Betriebe mit Haltung von Schafen am 3. November in Deutschland und den Bundesländern (ohne Stadtstaaten)
 - 1.21 Betriebe mit Haltung von Schafen am 3. November nach Größenklassen der gehaltenen Tiere in Deutschland und den Bundesländern (ohne Stadtstaaten)
 - 1.22 Grafik : Entwicklung des Rinder- und Schweinebestandes in Deutschland
 - 1.23 Großvieheinheiten, Futterflächen und Viehbesatz 2013
 - 1.24 Durchschnittlicher Bestand je Haltung/Betrieb zur Viehbestandserhebung im November 2013

Inhalt

T a b e l l e n t e i l

2 Schlachtungen und Fleischerzeugung 2013

- 2.1 Gewerbliche Schlachtungen nach Ländern
- 2.2 Hausschlachtungen nach Ländern
- 2.3 Schlachtmenge aus gewerblichen Schlachtungen nach Ländern
- 2.4 Schlachtmenge aus Hausschlachtungen nach Ländern
- 2.5 Durchschnittliches Schlachtgewicht von gewerblich geschlachteten Tieren
- 2.6 Grafik: Gewerbliche Fleischproduktion ab 2000 in %

3 Fleisch- und Geflügelfleischuntersuchung 2013

- 3.1 Schlachttier- und Fleischuntersuchung bei Tieren inländischer Herkunft 2013
- 3.2 Schlachtgeflügel- und Geflügelfleischuntersuchung bei Tieren inländischer Herkunft 2013

4 Erzeugung von Geflügel 2013

- 4.1 Eingelegte Bruteier
- 4.2 Geschlüpfte Küken
- 4.3 Brütereien und Fassungsvermögen der Brutanlagen im Dezember

5 Geflügelschlachtungen 2013

- 5.1 Geflügelfleischerzeugung nach Geflügelarten im Jahr 2003 - 2013
- 5.2 Geflügelfleischerzeugung nach Größenklassen der Schlachtmenge, für ausgewählte Geflügelarten im Jahr 2013
- 5.3 Geflügelfleischerzeugung für ausgewählte Geflügelarten nach Herrichtungsform und Angebotszustand im Jahr 2013

6 Legehennenhaltung und Eiererzeugung 2013

- 6.1 Zusammenfassende Übersicht
 - 6.1.1 Betriebe mit Legehennen, Eiererzeugung und Legeleistung nach Monaten
 - 6.1.2 Betriebe nach Haltungsformen und Haltungskapazität am 1. Dezember 2013
 - 6.1.3 Betriebe mit Legehennenbeständen nach Altersgruppen, Haltungskapazität und Legeperioden am 1. Dezember 2013
- 6.2 Ausgewählte Ergebnisse mit Legehennenhaltung und Eiererzeugung nach Haltungskapazität und Monaten 2013
- 6.3 Ausgewählte Ergebnisse mit Legehennenhaltung und Eiererzeugung nach Monaten und Ländern 2013
- 6.4 Grafik: Hennenhaltungsplätze und Legehennenhaltung nach Haltungsformen am 1. Dezember 2000-2013
- 6.5 Betriebe mit Legehennenbeständen ,nach Legeperioden, Haltungskapazität und Haltungsformen

7 Erzeugung in Aquakulturbetrieben 2013

- 7.1 Betriebe mit Erzeugung in Aquakultur sowie erzeugter Menge im Jahr 2013 nach ausgewählten Arten und Bundesländern

Vorbemerkung

Erhebung über die Rinderbestände

Erhebungsmerkmale sind die Anzahl der Rinder gegliedert nach Alter, Geschlecht, Nutzungszweck und Rasse. Erhebungseinheiten zur Erfassung der Rinderbestände sind die erfassten Einheiten in der HIT-Datenbank. Die Stichtagserhebungen werden jeweils am 3. Mai und 3. November des Berichtsjahres ermittelt.

Die Erhebung erfolgt als sekundärstatistische Auswertung. Die Ergebnisse werden aus dem Herkunftssicherungs- und Informationssystem für Tiere (HIT-Datenbank) gewonnen. In dieser Datenbank sind die Rindermerkmale auf Einzeltierbasis gespeichert. Durch die Nutzung der HIT-Datenbank wurden die landwirtschaftlichen Betriebe von der Auskunftspflicht zum Rinderbestand befreit.

Aus den Ergebnissen werden Prognosen über die Entwicklung auf den Vieh- und Fleischmärkten erstellt. Sie bilden eine Grundlage für politische Entscheidungen auf Landes-, Bundes- und EU-Ebene.

Erhebung über die Schweinebestände

Die Erhebung erfasst den Schweinebestand in landwirtschaftlichen Betrieben. Es werden jene Tiere nachgewiesen, die sich am Stichtag (jeweils 3. Mai und 3. November des Berichtsjahres) in den Ställen und auf den Flächen des Betriebes befinden, unabhängig davon, ob sie Eigentum des Betriebsinhabers sind oder nicht.

Die Erhebung erfolgt als dezentrale, repräsentative Bundesstatistik. Die Datengewinnung erfolgt durch die Statistischen Landesämter mittels Befragung mit Auskunftspflicht. Auskunftspflichtig sind die Inhaber oder Leiter der Betriebe. Für die repräsentative Erhebung wurde ein Stichprobenkonzept entwickelt, das einen Stichprobenumfang von maximal 20.000

Betrieben vorsieht. Die Stichprobenergebnisse werden frei hochgerechnet.

Aus den Ergebnissen werden Informationen zur Zusammensetzung der Viehbestände und deren Bestandentwicklung gezogen. Sie bilden damit die Grundlage nationaler sowie europäischer Agrarpolitik.

Erhebung über die Schafbestände

Die Erhebung erfasst den Schafbestand in wirtschaftlichen Betrieben mit mindestens 20 Schafen. Die Stichtagserhebung wird jeweils am 3. November des Berichtsjahres ermittelt und erfolgt nach dem Ort des Betriebssitzes.

Die Erhebung erfolgt als dezentrale, repräsentative Bundesstatistik. Die Datengewinnung erfolgt durch die Statistischen Landesämter mittels Befragung mit Auskunftspflicht. Auskunftspflichtig sind die Inhaber oder Leiter der Betriebe. Für die repräsentative Erhebung wurde ein Stichprobenkonzept als ein-stufiges (geschichtetes) Auswahlverfahren, entwickelt. Als Auswahlverfahren dient das Betriebsregister Landwirtschaft.

Aus den Ergebnissen werden Informationen zur Zusammensetzung der Viehbestände und deren Bestandsentwicklung gezogen. Sie bilden die Grundlage nationaler sowie europäischer Agrarpolitik.

Schlachtungen und Fleischerzeugung

Erfasst werden die Zahl der geschlachteten und verworbenen Rinder, Schweine, Schafe, Pferde und Ziegen in den meldenden Schlachtbetrieben und die Gesamtschlachtmenge der Tiere. Es wird nach gewerblichen Schlachtungen und Hausschlachtungen unterschieden. Die gewerblichen Schlachtungen werden getrennt nach inländischer und ausländischer Herkunft der Tiere

erfasst. Bei ausreichenden Verwiegungsquoten werden die Schlachtgewichte der gewerblichen Schlachtungen auf die Hausschlachtungen übertragen; andernfalls werden langjährige Durchschnittswerte verwendet.

Die Daten werden sekundärstatistisch auf Basis der Meldungen der amtlichen Veterinäre erhoben. Die Veterinärbehörden stellen diese Nachweise den Statistischen Landesämtern zur Verfügung. Es handelt sich um eine Totalerhebung. Von der Meldepflicht sind nur jene Betriebe ausgenommen, die im Durchschnitt nicht mehr als 200 Schweine, 75 Rinder oder 75 Schafe pro Woche schlachten.

Die Ergebnisse der Schlachtungs- und Schlachtgewichtsstatistik stellen einen Überblick über Anzahl und Art der Schlachtungen sowie die angefallene Schlachtmenge dar und bilden eine wichtige Grundlage für die Versorgungsbilanzen der Fleischproduktion.

Schlachttier- und Fleischuntersuchung (Fleischuntersuchungsstatistik)

Mit der Schlachttieruntersuchung wird der Gesundheitszustand der Tiere vor der Schlachtung überprüft. Der amtlichen Überwachung unterliegen auch Untersuchungen auf Trichinen bei Schlachtungen für den gewerblichen und den häuslichen Gebrauch sowie Schlachtgeflügel und Geflügelfleischuntersuchung. Bei der Fleischuntersuchung wird der Schlachtkörper auf Genussauglichkeit untersucht.

Die Datengewinnung unterliegt der Organisation des Statistischen Bundesamtes und erfolgt im Rahmen von Meldungen der jeweils zuständigen Veterinärbehörden. Für die Erhebung besteht Auskunftspflicht. Die Angaben zu dieser Statistik beruhen auf der sekundärstatistischen Verwendung dieser Daten.

Die Ergebnisse bilden einen Überblick über Art und Umfang der Untersuchungen, die Zahl der Beanstandungen und die Beanstandungsgründe. Sie geben Aufschluss, inwieweit das für den menschlichen Verzehr vorgesehene Fleisch den hygienischen Anforderungen entspricht und bilden die Grundlage für den vorbeugenden Verbraucherschutz

Erzeugung von Geflügel (Erhebung in Brütereien)

Zum Erhebungsbereich gehören die Erfassung der Zahl der eingelegten Bruteier zur Erzeugung von Hühnern der Lege- und Mastrassen, Enten, Gänsen, Truthühnern und Perlhühnern, sowie die Zahl der geschlüpften Küken.

Die Datengewinnung erfolgt als zentrale Bundesstatistik mit Auskunftspflicht. Befragt werden Betrieben und Unternehmen von Geflügelschlachtereien. Es handelt sich um eine Totalerhebung mit Abschneidegrenze. Befragt werden alle Brütereien mit einem Fassungsvermögen von mindestens 1 000 Eiern ausschließlich des Schlupfraumes. Einmal im Jahr wird zusätzlich das Fassungsvermögen der Brutanlagen ausschließlich des Schlupfraums erfragt.

Die Ergebnisse der Erhebung vermitteln Informationen zu den vorhandenen Kapazitäten, deren Auslastung und zum Umfang der Produktion von Hausgeflügel. Sie dienen der Beurteilung der Entwicklung des Schlachtgeflügelaufkommens und der Legehennenbestände.

Geflügelschlachtereien

Die Erhebung umfasst die Anzahl und Schlachtmenge des geschlachteten Geflügels nach der Geflügelart, nach Herrichtungsform und Angebotszustand.

Datengewinnung erfolgt mittels Befragung aller Geflügelschlachtereien die nach EU-Hygienerecht zugelassen sind. Zulassungspflichtig sind alle Betriebe, die mehr als 10 000 Stück Geflügel jährlich schlachten. Meldepflichtig sind jene Betriebe, die eine Zulassung nach EU-Hygienerecht besitzen, jedoch unterhalb der jährlichen Schlachtung von 10 000 Stück Geflügel bleiben.

Die Ergebnisse dienen der Beurteilung der Entwicklung des Geflügelschlachtaufkommens und bilden eine wichtige Grundlage für die Produktionsvorausschätzungen.

Legehennenhaltung und Eiererzeugung

Erfasst werden die Zahl der am 1. des Monats vorhandenen Hennenhaltungsplätze bei voller Ausnutzung der Stallkapazitäten, die Zahl der Legehennen am 1. des Monats sowie die Zahl der erzeugten Eier im Vormonat. Am 1. Dezember werden zusätzlich die Haltungsformen und der Bestandsaufbau nach Altersklassen und Legeperioden erfragt.

Die Erhebung ist eine dezentrale Bundesstatistik. Die Organisation der Datengewinnung erfolgt durch die Statistischen Landesämter. Die auskunftspflichtige Erhebung erfolgt im Rahmen der Befragung der Betriebe und Unternehmen. Es handelt sich um eine Totalerhebung mit Abschneidegrenze. Der Erhebungsbereich umfasst alle Betriebe von Unternehmen mit mindestens 3 000 Hennenhaltungsplätzen. Das Legehennenbetriebsregister wird zur Bildung der Grundgesamtheit herangezogen; mittels Abgrenzung der Erfassungsgrundlage wird die Grundgesamtheit gebildet.

Die Ergebnisse vermitteln Informationen über den Umfang des Eieraufkommens, über die vorhandenen Haltungskapazitäten der Unternehmen bzw. der Betriebe und deren

Auslastung. Sie dienen der Beurteilung der Marktlage für Konsumier und der Produktionsvorausschätzung.

Erzeugung in Aquakulturbetrieben

Erfasst wird die Gesamtmenge der in Aquakultur erzeugten marktreifen Organismen. Alle drei Jahre werden Erhebungsmerkmale zur Struktur der Aquakulturbetriebe erfasst.

Die Vollerhebung erfolgt als dezentrale, allgemeine Bundestatistik. Die Organisation der Datengewinnung erfolgt durch die Statistischen Landesämter mittels Befragung mit Auskunftspflicht. Auskunftspflichtig sind die Inhaber oder Leiter der Betriebe. Als Adressgrundlage dient das Fischseuchenregister, jedoch werden z.B. Betreiber von Angelparks und Händler von Fischen nicht in die Datenaufbereitung einbezogen.

Die Erhebung erfasst die in Aquakultur erzeugten Mengen. Anhand der Ergebnisse der Erhebung können Aussagen zur Bedeutung der Aquakultur getroffen und Prognosen zur Entwicklung in diesem Bereich erstellt werden.

Die Rechtsgrundlagen, Erhebungsbögen und detaillierte Ausführungen zur Qualität der aufgeführten Statistiken können den Qualitätsberichten entnommen werden. Sie sind unter www.destatis.de, Publikationen, Qualitätsberichte, Land und Forstwirtschaft, Fischerei veröffentlicht.

Abkürzungen

ha	=	Hektar	GV	=	Großvieheinheiten
kg	=	Kilogramm	LF	=	Landwirtschaftlich genutzte Fläche
t	=	Tonne	LG	=	Lebendgewicht
			ASE	=	Agrarstrukturerhebung
			LZ	=	Landwirtschaftszählung

Zeichenerklärung

0	=	weniger als die Hälfte von 1 in der letzten besetzten Stelle, jedoch mehr als nichts	x	=	Tabellenfach gesperrt, weil Aussage nicht sinnvoll
-	=	nichts vorhanden	()	=	Aussagewert eingeschränkt, da der Zahlenwert statistisch relativ unsicher ist
/	=	keine Angaben, da Zahlenwert nicht sicher genug	<--->	=	aus Gründen der Geheimhaltung zusammengefasste Größenklassen
.	=	Zahlenwert unbekannt oder geheimzuhalten			

Abweichungen in den Summen erklären sich durch Runden der Zahlen.

1 Viebestand 2013

1.1 Rinderbestand am 3. Mai ^{*)}

Haltung / Viehart	Haltungen / Viehbestand		Zu- () bzw. Abnahme (-) Mai gegen November	
	November 2012	Mai 2013		
	Anzahl			%

Haltungen mit Rindern

insgesamt	161 453	157 797	- 3 656	-2,3
Kälber und Jungrinder bis einschl. 1 Jahr zusammen	139 807	138 675	- 1 132	-0,8
Rinder mehr als 1 bis unter 2 Jahre (ohne Kühe) zusammen	138 575	135 459	- 3 116	-2,2
männlich	73 135	71 802	- 1 333	-1,8
weiblich (nicht abgekalbt)	122 470	120 205	- 2 265	-1,8
Rinder 2 Jahre und älter (ohne Kühe) zusammen	112 412	111 199	- 1 213	-1,1
männlich	37 407	38 818	1 411	3,8
weiblich (nicht abgekalbt)	99 714	98 661	- 1 053	-1,1
Kühe (abgekalbt) zusammen				
Milchkühe ¹⁾	82 865	80 953	- 1 912	-2,3
sonstige Kühe ¹⁾	52 603	51 417	- 1 186	-2,3

Rinderbestände

insgesamt	12 506 772	12 587 019	80 247	0,6
Kälber und Jungrinder bis einschl. 1 Jahr zusammen	3 868 373	3 848 701	- 19 672	-0,5
Kälber bis einschl. 8 Monate	2 668 388	2 661 469	- 6 919	-0,3
Jungrinder von mehr als 8 Monate bis einschl. 1 Jahr	1 199 985	1 187 232	- 12 753	-1,1
männlich	492 961	498 081	5 120	1,0
weiblich	707 024	689 151	- 17 873	-2,5
Rinder mehr als 1 bis unter 2 Jahre (ohne Kühe) zusammen	2 939 892	3 011 002	71 110	2,4
männlich	977 758	1 031 172	53 414	5,5
weiblich (nicht abgekalbt) zusammen	1 962 134	1 979 830	17 696	0,9
zum Schlachten ²⁾	169 240	148 462	- 20 778	-12,3
Zucht- und Nutztiere ²⁾	1 792 894	1 831 368	38 474	2,1
Rinder 2 Jahre und älter (ohne Kühe) zusammen	835 756	831 675	- 4 081	-0,5
männlich	79 915	86 803	6 888	8,6
weiblich (nicht abgekalbt) zusammen	755 841	744 872	- 10 969	-1,5
zum Schlachten ²⁾	33 671	28 638	- 5 033	-14,9
Zucht- und Nutztiere ²⁾	722 170	716 234	- 5 936	-0,8
Kühe (abgekalbt) zusammen	4 862 751	4 895 641	32 890	0,7
Milchkühe ¹⁾	4 190 485	4 223 042	32 557	0,8
sonstige Kühe ¹⁾	672 266	672 599	333	0,0

*) Seit 2013 einschl. Büffel/Bisons.

1) Berechnet auf Basis der Produktionsrichtungen der Haltungen.

2) Berechnet auf Basis der Schlachtungen im Vorjahreszeitraum.

1 Viebestand 2013

1.2 Schweinebestand am 3. Mai

Betrieb / Viehart	Betriebe / Viehbestand		Zu- () bzw. Abnahme () Mai gegen November	
	November 2012	Mai 2013		
	1 000			%

Betriebe mit Schweinen

insgesamt	29,9 A	28,1 A	-1,7	-5,7
Ferkel	13,4 A	12,4 A	-1,0	-7,7
Jungschweine bis unter 50 kg LG	19,2 A	17,5 A	-1,7	-8,8
Mastschweine (einschl. ausgemerzter Zuchttiere)	25,3 A	23,8 A	-1,5	-6,0
50 bis unter 80 kg LG	21,5 A	20,5 A	-1,1	-4,9
80 bis unter 110 kg LG	21,8 A	20,0 A	-1,8	-8,2
110 kg und mehr LG	10,8 A	9,5 A	-1,4	-12,5
Zuchtschweine (50 kg und mehr Lebendgewicht)	12,5 A	11,3 A	-1,2	-9,7
Zuchtsauen zusammen	12,4 A	11,2 A	-1,2	-9,6
trächtige Jungsauen	9,1 A	8,9 A	-0,2	-1,8
trächtige andere Sauen	12,0 A	10,8 A	-1,2	-9,9
nicht trächtige Jungsauen	7,7 A	7,3 A	-0,4	-5,3
nicht trächtige andere Sauen	10,6 A	9,3 A	-1,3	-12,2
Eber zur Zucht	8,4 A	7,5 A	-0,9	-10,8

Schweinebestände

insgesamt	28 331,4 A	27 690,1 A	-641,3	-2,3
Ferkel	8 116,6 A	8 167,0 A	50,3	0,6
Jungschweine bis unter 50 kg LG	5 611,8 A	5 286,5 A	-325,3	-5,8
Mastschweine (einschl. ausgemerzter Zuchttiere)	12 458,6 A	12 154,6 A	-304,0	-2,4
50 bis unter 80 kg LG	5 859,6 A	5 800,1 A	-59,5	-1,0
80 bis unter 110 kg LG	5 415,4 A	5 262,4 A	-153,0	-2,8
110 kg und mehr LG	1 183,7 A	1 092,2 A	-91,5	-7,7
Zuchtschweine (50 kg und mehr Lebendgewicht)	2 144,3 A	2 082,0 A	-62,3	-2,9
Zuchtsauen zusammen	2 117,8 A	2 054,9 A	-62,8	-3,0
trächtige Sauen zusammen	1 509,7 A	1 479,3 A	-30,3	-2,0
Jungsauen	250,2 A	252,6 A	2,5	1,0
andere Sauen	1 259,5 A	1 226,7 A	-32,8	-2,6
nicht trächtige Sauen zusammen	608,1 A	575,6 A	-32,5	-5,3
Jungsauen	248, A	239,7 B	-8,3	-3,3
andere Sauen	360,1 A	335,9 A	-24,2	-6,7
Eber zur Zucht	26,6 C	27,1 D	0,5	1,9

1 Viehbestand 2013
1.3 Landwirtschaftliche Haltungen mit Rindern und Rinderbestände am 3. Mai in Deutschland und den Bundesländern *)

Lfd. Nr.	Land	Jahr	Einheit ¹⁾	Rinder						Kälber	
				insgesamt		und zwar:				zusammen	da
						Milchkühe ²⁾		sonstige Kühe ²⁾			Kälber bis einschl. 8 Monate
				Haltungen	Tiere	Haltungen	Tiere	Haltungen	Tiere		
01	Deutschland	Mai	2011	170 142	12 562 600	88 969	4 184 978	54 498	699 319	3 799 563	2 617 467
02		Nov.	2011	167 954	12 527 840	87 162	4 190 103	53 907	683 749	3 851 195	2 666 176
03		Mai	2012	162 867	12 477 389	84 908	4 191 369	52 156	673 317	3 849 797	2 635 017
04		Nov.	2012	161 453	12 506 772	82 865	4 190 485	52 603	672 266	3 868 373	2 668 388
05		Mai	2013	157 797	12 587 019	80 953	4 223 042	51 417	672 599	3 848 701	2 661 469
06		%		-2,3	0,6	-2,3	0,8	-2,3	0,0	-0,5	-0,3
07	Baden-Württemberg	Nov.	2012	18 949	995 839	9 625	340 416	6 915	64 865	290 524	195 375
08		Mai	2013	18 393	996 583	9 362	343 235	6 657	63 099	285 133	192 867
09		%		-2,9	0,1	-2,7	0,8	-3,7	-2,7	-1,9	-1,3
10	Bayern	Nov.	2012	53 787	3 251 606	38 270	1 219 350	8 444	72 405	968 192	651 698
11		Mai	2013	52 447	3 233 542	37 386	1 218 612	8 189	71 116	942 290	635 255
12		%		-2,5	-0,6	-2,3	-0,1	-3,0	-1,8	-2,7	-2,5
13	Berlin	Nov.	2012	24	668	8	127	16	172	163	117
14		Mai	2013	25	718	7	127	18	181	178	128
15		%		4,2	7,5	-12,5	0,0	12,5	5,2	9,2	9,4
16	Brandenburg	Nov.	2012	4 442	551 293	755	158 833	2 549	93 240	157 345	117 728
17		Mai	2013	4 332	558 834	737	161 171	2 551	92 843	161 602	115 793
18		%		-2,5	1,4	-2,4	1,5	0,1	-0,4	2,7	-1,6
19	Bremen	Nov.	2012	102	10 091	57	3 704	34	476	2 659	1 731
20		Mai	2013	98	10 193	56	3 752	33	481	2 619	1 850
21		%		-3,9	1,0	-1,8	1,3	-2,9	1,1	-1,5	6,9
22	Hamburg	Nov.	2012	127	6 052	23	1 028	85	1 129	1 681	1 079
23		Mai	2013	121	6 150	20	1 029	87	1 177	1 666	1 047
24		%		-4,7	1,6	-13,0	0,1	2,4	4,3	-0,9	-3,0
25	Hessen	Nov.	2012	9 405	450 407	3 641	143 527	4 468	41 910	124 848	83 894
26		Mai	2013	9 077	456 126	3 507	145 663	4 322	41 825	127 095	89 643
27		%		-3,5	1,3	-3,7	1,5	-3,3	-0,2	1,8	6,9
28	Mecklenburg-Vorpommern	Nov.	2012	3 128	544 558	896	177 857	1 688	67 060	157 311	114 383
29		Mai	2013	3 086	553 385	877	178 488	1 690	67 883	162 643	115 454
30		%		-1,3	1,6	-2,1	0,4	0,1	1,2	3,4	0,9
31	Niedersachsen	Nov.	2012	22 935	2 562 827	11 733	804 069	6 690	69 927	889 239	617 962
32		Mai	2013	22 618	2 606 203	11 512	819 453	6 565	71 265	896 159	635 361
33		%		-1,4	1,7	-1,9	1,9	-1,9	1,9	0,8	2,8
34	Nordrhein-Westfalen	Nov.	2012	19 016	1 421 399	7 652	402 952	7 191	64 585	502 611	343 583
35		Mai	2013	18 643	1 435 998	7 497	410 219	6 995	64 870	492 261	337 453
36		%		-2,0	1,0	-2,0	1,8	-2,7	0,4	-2,1	-1,8
37	Rheinland-Pfalz	Nov.	2012	5 709	355 364	2 313	116 758	3 010	39 454	94 835	65 577
38		Mai	2013	5 583	359 256	2 277	118 088	2 956	39 812	96 043	68 522
39		%		-2,2	1,1	-1,6	1,1	-1,8	0,9	1,3	4,5
40	Saarland	Nov.	2012	756	49 460	244	14 639	442	6 412	13 885	9 452
41		Mai	2013	734	50 286	231	14 675	431	6 470	14 168	10 139
42		%		-2,9	1,7	-5,3	0,2	-2,5	0,9	2,0	7,3
43	Sachsen	Nov.	2012	7 370	498 728	1 446	186 686	4 038	41 025	138 260	96 286
44		Mai	2013	7 255	501 697	1 409	187 904	3 991	41 556	138 957	96 301
45		%		-1,6	0,6	-2,6	0,7	-1,2	1,3	0,5	0,0
46	Sachsen-Anhalt	Nov.	2012	3 109	342 421	697	124 285	1 637	29 947	95 190	67 278
47		Mai	2013	3 037	344 937	679	125 333	1 609	30 020	96 822	68 315
48		%		-2,3	0,7	-2,6	0,8	-1,7	0,2	1,7	1,5
49	Schleswig-Holstein	Nov.	2012	8 407	1 127 567	4 803	388 303	2 987	40 593	331 616	229 756
50		Mai	2013	8 280	1 138 595	4 724	386 038	2 961	41 538	333 954	228 045
51		%		-1,5	1,0	-1,6	-0,6	-0,9	2,3	0,7	-0,7
52	Thüringen	Nov.	2012	4 187	338 492	702	107 951	2 409	39 066	100 014	72 489
53		Mai	2013	4 068	334 516	672	109 255	2 362	38 463	97 111	65 296
54		%		-2,8	-1,2	-4,3	1,2	-2,0	-1,5	-2,9	-9,9

*) Seit 2013 einschl. Büffel/Bisons.

1) Die Angaben stellen die Zu- () bzw. Abnahme (-) Mai 2013 gegen November 2012 dar.

2) Berechnet auf Basis der Produktionsrichtungen der Haltungen.

3) Berechnet auf Basis der Schlachtungen im Vorjahreszeitraum.

1 Viehbestand 2013

Noch: 1.3 Landwirtschaftliche Haltungen mit Rindern und Rinderbestände am 3. Mai in Deutschland und den Bundesländern *)

und Jungrinder			mehr als 1 bis unter 2 Jahre				2 Jahre und älter				Lfd. Nr.
von:		darunter:	männlich	weiblich (nicht abgekalbt)			männlich	weiblich (nicht abgekalbt)			
Jungrinder von mehr als 8 Monate bis einschl. 1 Jahr		Kälber u. Jungrinder zum Schlachten ³⁾		zusammen	davon:			zusammen	davon:		
					zum Schlachten ³⁾	Zucht- und Nutztiere ³⁾			zum Schlachten ³⁾	Zucht- und Nutztiere ³⁾	
männlich	weiblich										
497 533	684 563	202 414	1 016 991	1 975 504	144 135	1 831 369	94 111	792 134	31 039	761 095	01
488 497	696 522	221 130	981 858	1 948 755	167 391	1 781 364	88 305	783 875	35 998	747 877	02
505 603	709 177	217 521	981 528	1 930 617	148 207	1 782 410	85 884	764 877	29 725	735 152	03
492 961	707 024	230 027	977 758	1 962 134	169 240	1 792 894	79 915	755 841	33 671	722 170	04
498 081	689 151	212 979	1 031 172	1 979 830	148 462	1 831 368	86 803	744 872	28 638	716 234	05
1,0	-2,5	-7,4	5,5	0,9	-12,3	2,1	8,6	-1,5	-14,9	-0,8	06
35 549	59 600	15 778	67 749	163 251	17 749	145 502	6 967	62 067	3 134	58 933	07
33 595	58 671	14 284	71 592	164 871	15 951	148 920	7 469	61 184	2 653	58 531	08
-5,5	-1,6	-9,5	5,7	1,0	-10,1	2,3	7,2	-1,4	-15,3	-0,7	09
117 237	199 257	53 026	214 034	545 328	62 787	482 541	12 340	219 957	12 632	207 325	10
115 174	191 861	47 401	223 941	548 986	59 413	489 573	12 611	215 986	10 510	205 476	11
-1,8	-3,7	-10,6	4,6	0,7	-5,4	1,5	2,2	-1,8	-16,8	-0,9	12
12	34	10	36	81	15	66	42	47	3	44	13
20	30	10	46	85	12	73	50	51	3	48	14
66,7	-11,8	0,0	27,8	4,9	-20,0	10,6	19,0	8,5	0,0	9,1	15
10 066	29 551	7 620	25 090	85 225	7 430	77 795	5 071	26 489	1 165	25 324	16
13 286	32 523	7 424	25 896	86 455	6 012	80 443	5 321	25 546	1 058	24 488	17
32,0	10,1	-2,6	3,2	1,4	-19,1	3,4	4,9	-3,6	-9,2	-3,3	18
186	742	113	402	1 796	111	1 685	167	887	31	856	19
161	608	99	380	1 840	94	1 746	210	911	26	885	20
-13,4	-18,1	-12,4	-5,5	2,4	-15,3	3,6	25,7	2,7	-16,1	3,4	21
210	392	92	531	1 104	201	903	135	444	25	419	22
281	338	88	560	1 102	144	958	119	497	25	472	23
33,8	-13,8	-4,3	5,5	-0,2	-28,4	6,1	-11,9	11,9	0,0	12,6	24
13 749	27 205	6 456	28 248	74 486	6 906	67 580	5 055	32 333	1 352	30 981	25
12 608	24 844	6 135	30 541	74 318	5 578	68 740	5 324	31 360	1 152	30 208	26
-8,3	-8,7	-5,0	8,1	-0,2	-19,2	1,7	5,3	-3,0	-14,8	-2,5	27
13 370	29 558	8 045	27 918	84 884	6 311	78 573	3 809	25 719	1 060	24 659	28
15 723	31 466	7 852	28 589	86 354	5 286	81 068	4 256	25 172	925	24 247	29
17,6	6,5	-2,4	2,4	1,7	-16,2	3,2	11,7	-2,1	-12,7	-1,7	30
138 691	132 586	62 535	278 924	360 189	19 809	340 380	15 263	145 216	4 830	140 386	31
140 708	120 090	59 409	291 141	366 130	16 841	349 289	17 127	144 928	4 149	140 779	32
1,5	-9,4	-5,0	4,4	1,6	-15,0	2,6	12,2	-0,2	-14,1	0,3	33
90 198	68 830	36 844	180 563	191 343	15 345	175 998	9 474	69 871	2 702	67 169	34
89 583	65 225	33 604	194 993	193 752	12 475	181 277	10 797	69 106	2 350	66 756	35
-0,7	-5,2	-8,8	8,0	1,3	-18,7	3,0	14,0	-1,1	-13,0	-0,6	36
8 579	20 679	4 618	17 826	57 353	5 374	51 979	4 115	25 023	1 033	23 990	37
8 026	19 495	4 330	18 787	57 426	4 238	53 188	4 516	24 584	896	23 688	38
-6,4	-5,7	-6,2	5,4	0,1	-21,1	2,3	9,7	-1,8	-13,3	-1,3	39
1 447	2 986	709	3 031	7 744	843	6 901	616	3 133	135	2 998	40
1 401	2 628	684	3 286	7 857	647	7 210	705	3 125	121	3 004	41
-3,2	-12,0	-3,5	8,4	1,5	-23,3	4,5	14,4	-0,3	-10,4	0,2	42
9 365	32 609	5 857	15 272	89 612	5 639	83 973	3 436	24 437	941	23 496	43
9 337	33 319	5 421	16 768	90 120	4 655	85 465	3 339	23 053	773	22 280	44
-0,3	2,2	-7,4	9,8	0,6	-17,4	1,8	-2,8	-5,7	-17,9	-5,2	45
5 695	22 217	4 126	10 927	61 608	4 209	57 399	2 147	18 317	729	17 588	46
5 841	22 666	3 807	11 914	62 476	3 683	58 793	2 158	16 214	577	15 637	47
2,6	2,0	-7,7	9,0	1,4	-12,5	2,4	0,5	-11,5	-20,9	-11,1	48
40 314	61 546	19 144	91 589	182 485	12 100	170 385	8 888	84 093	3 154	80 939	49
42 628	63 281	17 991	96 344	183 439	10 132	173 307	10 333	86 949	2 824	84 125	50
5,7	2,8	-6,0	5,2	0,5	-16,3	1,7	16,3	3,4	-10,5	3,9	51
8 293	19 232	5 055	15 618	55 645	4 410	51 235	2 390	17 808	746	17 062	52
9 709	22 106	4 442	16 394	54 619	3 301	51 318	2 468	16 206	595	15 611	53
17,1	14,9	-12,1	5,0	-1,8	-25,1	0,2	3,3	-9,0	-20,2	-8,5	54

*) Seit 2013 einschl. Büffel/Bisons.

1) Die Angaben stellen die Zu- () bzw. Abnahme (-) Mai 2013 gegen November 2012 dar.

2) Berechnet auf Basis der Produktionsrichtungen der Haltungen.

3) Berechnet auf Basis der Schlachtungen im Vorjahreszeitraum.

1 Viehbestand 2013

1.4 Landwirtschaftliche Haltungen mit Rindern und Rinderbestände am 3. Mai nach Herdengröße *)

Lfd. Nr.	Land	Rinder insgesamt		Davon: nach Herdengröße					
				1 - 9		10 - 19		20 - 49	
		Haltungen	Tiere	Haltungen	Tiere	Haltungen	Tiere	Haltungen	Tiere
01	Deutschland	157 797	12 587 019	36 365	156 932	19 324	272 653	33 328	1 104 867
02	Baden-Württemberg	18 393	996 583	4 383	21 743	2 932	41 357	4 517	147 265
03	Bayern	52 447	3 233 542	6 779	34 112	6 299	90 287	14 652	497 638
04	Berlin	25	718	13	.	–	–	6	160
05	Brandenburg	4 332	558 834	1 948	6 462	440	6 077	481	15 598
06	Bremen	98	10 193	16	78	10	155	11	363
07	Hamburg	121	6 150	35	.	27	382	22	698
08	Hessen	9 077	456 126	2 420	11 787	1 629	23 087	2 280	72 817
09	Mecklenburg-Vorpommern	3 086	553 385	1 178	4 160	294	4 095	369	11 755
10	Niedersachsen	22 618	2 606 203	4 042	18 147	2 048	28 866	3 551	117 889
11	Nordrhein-Westfalen	18 643	1 435 998	4 457	19 636	2 382	33 304	3 704	121 334
12	Rheinland-Pfalz	5 583	359 256	1 334	.	785	11 141	1 200	39 292
13	Saarland	734	50 286	192	.	98	1 350	139	4 541
14	Sachsen	7 255	501 697	4 268	14 564	877	12 007	729	22 089
15	Sachsen-Anhalt	3 037	344 937	1 510	4 932	301	4 222	286	8 966
16	Schleswig-Holstein	8 280	1 138 595	1 394	6 296	724	9 991	1 044	34 009
17	Thüringen	4 068	334 516	2 396	8 085	478	6 332	337	10 453

Lfd. Nr.	Land	Milchkühe ¹⁾		Davon: nach Herdengröße					
				1 - 9		10 - 19		20 - 49	
		Haltungen	Tiere	Haltungen	Tiere	Haltungen	Tiere	Haltungen	Tiere
01	Deutschland	80 953	4 223 042	12 287	53 892	12 657	184 913	28 182	907 271
02	Baden-Württemberg	9 362	343 235	1 885	8 628	1 669	24 273	3 276	104 136
03	Bayern	37 386	1 218 612	5 245	27 388	7 785	113 889	16 939	537 758
04	Berlin	7	.	3	.	2	.	2	.
05	Brandenburg	737	161 171	185	378	18	263	41	1 467
06	Bremen	56	.	5	.	4	72	12	451
07	Hamburg	20	1 029	4	16	2	.	6	.
08	Hessen	3 507	145 663	779	3 396	608	8 707	1 036	32 560
09	Mecklenburg-Vorpommern	877	178 488	187	410	30	438	48	1 572
10	Niedersachsen	11 512	819 453	1 084	3 974	1 022	15 129	2 822	94 829
11	Nordrhein-Westfalen	7 497	410 219	1 261	4 567	935	13 677	2 059	66 971
12	Rheinland-Pfalz	2 277	118 088	356	.	260	3 836	684	23 062
13	Saarland	231	14 675	19	62	17	259	68	2 285
14	Sachsen	1 409	187 904	481	1 321	106	1 458	186	6 200
15	Sachsen-Anhalt	679	125 333	152	318	12	186	33	1 224
16	Schleswig-Holstein	4 724	386 038	400	1 300	156	2 242	889	31 667
17	Thüringen	672	109 255	241	728	31	428	81	2 828

*) Seit 2013 einschl. Büffel/Bisons.

1) Berechnet auf Basis der Produktionsrichtungen der Haltungen.

1 Viehbestand 2013

Noch: 1.4 Landwirtschaftliche Haltungen mit Rindern und Rinderbestände am 3. Mai nach Herdengröße *)

Noch davon: nach Herdengröße								Lfd. Nr.
50 - 99		100 - 199		200 - 499		500 und mehr		
Haltungen	Tiere	Haltungen	Tiere	Haltungen	Tiere	Haltungen	Tiere	
29 414	2 096 527	24 653	3 464 711	12 484	3 578 633	2 229	1 912 696	01
3 317	234 109	2 512	350 206	708	186 535	24	15 368	02
14 588	1 035 950	8 559	1 159 346	1 536	391 986	34	24 223	03
5	381	1	.	–	.	–	–	04
308	21 881	363	52 530	451	144 772	341	311 514	05
15	1 077	31	4 382	15	4 138	–	–	06
20	1 346	10	.	7	1 958	–	–	07
1 359	95 150	980	136 939	393	106 064	16	10 282	08
220	15 519	286	42 464	404	132 737	335	342 655	09
3 590	261 405	4 975	725 927	3 970	1 132 068	442	321 901	10
3 099	222 190	3 141	442 563	1 705	485 145	155	111 826	11
985	69 967	925	130 896	340	92 774	14	.	12
121	8 642	123	17 260	59	16 614	2	.	13
394	27 837	384	54 080	338	108 266	265	262 854	14
208	14 896	230	32 979	300	99 316	202	179 626	15
983	71 822	1 921	283 300	2 008	594 723	206	138 454	16
202	14 355	212	30 103	250	81 537	193	183 651	17

Noch davon: nach Herdengröße								Lfd. Nr.
50 - 99		100 - 199		200 - 499		500 und mehr		
Haltungen	Tiere	Haltungen	Tiere	Haltungen	Tiere	Haltungen	Tiere	
18 863	1 309 205	6 744	885 577	1 786	530 312	434	351 872	01
2 058	141 475	442	56 459	32	8 264	–	–	02
6 651	439 919	733	89 453	30	7 139	3	3 066	03
–	–	–	–	–	–	–	–	04
79	6 042	122	17 966	213	68 881	79	66 174	05
25	1 801	8	980	2	.	–	–	06
5	354	3	461	–	.	–	–	07
747	52 708	299	38 268	37	.	1	.	08
130	9 695	159	22 975	240	76 894	83	66 504	09
3 974	286 877	2 200	290 013	380	106 121	30	22 510	10
2 084	146 488	998	130 338	146	38 302	14	9 876	11
702	49 386	239	31 202	34	8 140	2	.	12
87	6 137	35	4 497	5	1 435	–	–	13
228	15 368	122	16 398	192	64 086	94	83 073	14
104	7 536	163	23 746	155	47 758	60	44 565	15
1 918	140 316	1 162	153 559	188	50 250	11	6 704	16
71	5 103	59	9 262	132	43 097	57	47 809	17

*) Seit 2013 einschl. Büffel/Bisons.

1) Berechnet auf Basis der Produktionsrichtungen der Haltungen.

1 Viehbestand 2013
1.4 Noch: Landwirtschaftliche Haltungen mit Rindern und Rinderbestände am 3. Mai nach Herdengröße *)

Lfd. Nr.	Land	Sonstige Kühe ¹⁾		Davon: nach Herdengröße									
				1 - 9		10 - 19		20 - 49		50 - 99		100 und mehr	
		Haltungen	Tiere	Haltungen	Tiere	Haltungen	Tiere	Haltungen	Tiere	Haltungen	Tiere	Haltungen	Tiere
01	Deutschland	51 417	672 599	35 032	129 900	8 643	116 388	5 434	161 015	1 476	101 173	832	164 123
02	Baden-Württemberg	6 657	63 099	4 728	19 002	1 153	15 500	632	18 314	129	8 415	15	1 868
03	Bayern	8 189	71 116	5 816	22 717	1 548	20 537	719	20 354	95	6 215	11	1 293
04	Berlin	18	.	11	35	3	.	4	112	–	–	–	–
05	Brandenburg	2 551	92 843	1 384	4 499	312	4 286	348	11 217	231	16 301	276	56 540
06	Bremen	33	.	20	61	5	.	4	127	4	231	–	–
07	Hamburg	87	1 177	53	200	16	220	14	412	4	345	–	–
08	Hessen	4 322	41 825	2 931	12 364	887	11 695	433	12 206	59	3 912	12	1 648
09	Mecklenburg-Vorpommern	1 690	67 883	894	3 071	234	3 312	221	7 052	160	11 555	181	42 893
10	Niedersachsen	6 565	71 265	4 504	16 560	1 139	15 449	719	21 268	157	10 473	46	7 515
11	Nordrhein-Westfalen	6 995	64 870	4 921	18 568	1 269	17 006	689	20 021	99	6 360	17	2 915
12	Rheinland-Pfalz	2 956	39 812	1 752	7 015	605	8 212	460	13 766	114	7 628	25	3 191
13	Saarland	431	6 470	243	964	83	1 184	77	2 364	25	1 577	3	381
14	Sachsen	3 991	41 556	3 113	9 506	452	6 066	277	8 402	83	5 977	66	11 605
15	Sachsen-Anhalt	1 609	30 020	1 073	3 327	191	2 551	190	5 974	100	7 200	55	10 968
16	Schleswig-Holstein	2 961	41 538	1 781	6 816	558	7 746	474	14 230	116	7 918	32	4 828
17	Thüringen	2 362	38 463	1 808	5 195	188	2 528	173	5 196	100	7 066	93	18 478

Lfd. Nr.	Land	Kälber und Jungrinder bis einschl. 1 Jahr		Davon: nach Herdengröße									
				1 - 9		10 - 19		20 - 49		50 - 99		100 und mehr	
		Haltungen	Tiere	Haltungen	Tiere	Haltungen	Tiere	Haltungen	Tiere	Haltungen	Tiere	Haltungen	Tiere
01	Deutschland	138 675	3 848 701	57 626	236 646	27 617	387 005	33 920	1 061 685	13 237	898 260	6 275	1 265 105
02	Baden-Württemberg	16 344	285 133	8 019	34 089	3 535	49 055	3 666	112 704	953	62 492	171	26793
03	Bayern	47 906	942 290	18 612	87 754	12 644	177 525	13 377	405 444	2 684	174 823	589	96 744
04	Berlin	17	178	9	.	6	85	2	.	–	–	–	–
05	Brandenburg	3 491	161 602	1 850	5 504	352	4 972	444	14 456	328	22 877	517	113 793
06	Bremen	84	2 619	20	.	13	180	29	872	21	1 368	1	.
07	Hamburg	96	1 666	54	200	14	186	18	.	9	664	1	.
08	Hessen	7 996	127 095	4 216	17 841	1 688	23 292	1 606	48 663	415	27 099	71	10 200
09	Mecklenburg-Vorpommern	2 561	162 643	1 152	3 732	290	3 963	351	11 682	299	21 233	469	122 033
10	Niedersachsen	20 166	896 159	5 667	23 090	3 018	42 805	5 742	189 653	3 900	268 211	1 839	372 400
11	Nordrhein-Westfalen	15 952	492 261	6 214	25 858	3 049	43 059	4 105	129 783	1 772	119 724	812	173 837
12	Rheinland-Pfalz	4 830	96 043	2 098	8 881	1 022	14 358	1 288	40 497	366	23 968	56	8 339
13	Saarland	636	14 168	264	.	130	1 805	163	5 057	67	4 501	12	.
14	Sachsen	5 712	138 957	4 045	11 193	529	7 198	527	16 121	245	17 015	366	87 430
15	Sachsen-Anhalt	2 383	96 822	1 346	4 017	214	2 949	313	9 791	225	16 175	285	63 890
16	Schleswig-Holstein	7 295	333 954	1 816	7 286	858	12 058	2 023	68 086	1 788	125 959	810	120 565
17	Thüringen	3 206	97 111	2 244	5 990	255	3 515	266	8 307	165	12 151	276	67 148

Lfd. Nr.	Land	Männliche Rinder von mehr als 1 Jahr		Davon: nach Herdengröße									
				1 - 9		10 - 19		20 - 49		50 - 99		100 und mehr	
		Haltungen	Tiere	Haltungen	Tiere	Haltungen	Tiere	Haltungen	Tiere	Haltungen	Tiere	Haltungen	Tiere
01	Deutschland	87 351	1 117 975	62 425	168 524	10 611	146 301	9 388	290 429	3 347	228 428	1 580	284 293
02	Baden-Württemberg	10 666	79 061	8 495	23 649	1 292	17 538	690	20 057	148	10 160	41	7 657
03	Bayern	21 795	236 552	15 205	47 199	3 565	48 625	2 179	66 025	647	43 904	199	30 799
04	Berlin	17	.	14	39	2	.	1	.	–	–	–	–
05	Brandenburg	2 580	31 217	2 162	5 131	158	2 110	117	3 625	70	5 007	73	15 344
06	Bremen	60	.	40	112	8	.	11	308	1	.	–	–
07	Hamburg	79	679	64	178	9	105	4	.	–	–	2	.
08	Hessen	5 881	35 865	4 959	13 100	557	7 516	289	8 374	54	3 602	22	3 273
09	Mecklenburg-Vorpommern	1 939	32 845	1 640	3 840	121	1 607	85	2 603	37	2 567	56	22 228
10	Niedersachsen	14 862	308 268	8 316	22 809	2 057	29 087	2 808	88 174	1 125	77 640	556	90 558
11	Nordrhein-Westfalen	11 850	205 790	7 777	19 501	1 374	19 050	1 577	49 686	708	48 355	414	69 198
12	Rheinland-Pfalz	3 814	23 303	3 224	8 215	322	4 373	228	6 752	29	1 984	11	1 979
13	Saarland	553	3 991	451	1 169	60	848	34	1 003	5	.	3	.
14	Sachsen	3 472	20 107	3 120	6 511	205	2 735	84	2 584	40	2 700	23	5 577
15	Sachsen-Anhalt	1 668	14 072	1 485	3 231	70	970	55	1 777	35	2 404	23	5 690
16	Schleswig-Holstein	6 073	106 677	3 639	10 021	718	10 356	1 181	37 793	412	27 116	123	21 391
17	Thüringen	2 042	18 862	1 834	3 819	93	1 237	45	1 537	36	2 636	34	9 633

*) Seit 2013 einschl. Büffel/Bisons.

1) Berechnet auf Basis der Produktionsrichtungen der Haltungen.

1 Viehbestand 2013

1.5 Rinderbestände nach Nutzungsrichtungen und Rinderrassen in Deutschland und den Bundesländern

Deutschland										
Rinderrassen	Rinder insgesamt	Kälber bis einschl. 8 Monate		Jungrinder von mehr als 8 Monate bis einschl. 1 Jahr		Rinder von mehr als 1 bis unter 2 Jahre		Rinder 2 Jahre und älter		Kühe
		männlich	weiblich	männlich	weiblich	männlich	weiblich ¹⁾	männlich	weiblich ¹⁾	
Milchnutzungsrasen										
Zusammen	6 225 158	471 734	774 924	133 608	361 036	305 835	1 067 006	24 470	380 077	2 706 468
davon:										
Holstein-Schwarzbunt	5 287 847	397 424	665 988	107 281	310 636	243 704	914 440	18 619	314 223	2 315 532
Holstein-Rotbunt	694 979	53 749	76 715	19 617	35 845	47 418	110 597	4 602	50 963	295 473
Kreuzung Milchrind mit Milchrind	173 757	14 521	24 358	4 954	11 116	10 670	31 345	546	10 216	66 031
Angler	35 771	3 160	4 422	710	1 857	1 763	5 792	182	2 327	15 558
Deutsche Schwarzbunte alter Zuchttrichtung	23 022	2 203	2 338	791	1 038	1 881	3 261	333	1 735	9 442
Sonstige	9 782	677	1 103	255	544	399	1 571	188	613	4 432
Fleischnutzungsrasen										
Zusammen	1 435 717	159 460	153 683	82 898	71 448	183 888	186 403	39 966	71 617	486 354
davon:										
Kreuzung Fleischrind mit Fleischrind	698 389	83 433	79 314	46 848	38 972	93 111	95 802	7 558	32 644	220 707
Limousin	197 474	22 257	22 075	10 158	9 306	26 310	26 216	7 381	11 337	62 434
Charolais	144 643	14 993	14 598	6 838	5 554	21 464	18 304	4 418	7 957	50 517
Fleischfleckvieh	117 657	12 187	11 863	6 877	5 914	12 814	14 131	2 707	5 015	46 149
Deutsche Angus	89 820	11 208	10 661	3 336	3 232	10 008	10 660	2 831	3 554	34 330
Galloway	43 020	3 320	3 172	2 055	1 999	4 758	4 694	3 916	2 707	16 399
Highland	35 329	2 144	2 186	1 675	1 663	3 517	3 781	4 036	2 131	14 196
Büffel/Bisons	5 475	343	324	266	317	466	531	608	346	2 274
Sonstige	103 910	9 575	9 490	4 845	4 491	11 440	12 284	6 511	5 926	39 348
Doppelnutzungsrasen (Milch/Fleisch)										
Zusammen	4 926 144	573 979	527 689	281 575	256 667	541 449	726 421	22 367	293 178	1 702 819
davon:										
Fleckvieh	3 519 421	413 171	377 334	204 939	186 179	384 747	530 918	10 569	203 692	1 207 872
Braunvieh	444 745	42 090	41 738	19 693	19 650	38 885	58 046	1 262	31 168	192 213
Kreuzung Fleischrind mit Milchrind	494 146	68 771	59 690	33 413	27 627	67 299	72 159	4 479	27 323	133 385
Doppelnutzung Rotbunt	155 169	14 995	14 044	7 001	6 697	18 014	21 766	1 502	14 315	56 835
Sonstige Kreuzungen	202 481	23 749	23 962	11 541	11 510	20 797	29 389	1 501	10 244	69 788
Gelbvieh	13 791	1 368	1 298	710	706	1 414	1 965	222	838	5 270
Vorderwälder	33 479	3 091	3 082	1 383	1 401	3 256	4 220	373	2 272	14 401
Sonstige	62 912	6 744	6 541	2 895	2 897	7 037	7 958	2 459	3 326	23 055
Baden-Württemberg										
Rinderrassen	Rinder insgesamt	Kälber bis einschl. 8 Monate		Jungrinder von mehr als 8 Monate bis einschl. 1 Jahr		Rinder von mehr als 1 bis unter 2 Jahre		Rinder 2 Jahre und älter		Kühe
		männlich	weiblich	männlich	weiblich	männlich	weiblich ¹⁾	männlich	weiblich ¹⁾	
Milchnutzungsrasen										
Zusammen	272 424	12 084	33 837	4 007	16 653	8 409	48 455	1 036	18 524	129 419
davon:										
Holstein-Schwarzbunt	232 263	10 100	29 289	3 297	14 362	6 842	41 653	786	15 632	110 302
Holstein-Rotbunt	31 500	1 534	3 473	540	1 773	1 159	5 273	191	2 267	15 290
Kreuzung Milchrind mit Milchrind	6 211	329	828	137	387	306	1 142	26	458	2 598
Angler	285	9	31	—	20	15	46	5	16	143
Deutsche Schwarzbunte alter Zuchttrichtung	1 498	72	149	25	66	63	227	17	105	774
Sonstige	667	40	67	8	45	24	114	11	46	312
Fleischnutzungsrasen										
Zusammen	106 046	11 503	11 202	6 744	7 129	14 540	18 016	3 067	4 427	29 418
davon:										
Kreuzung Fleischrind mit Fleischrind	54 694	6 223	6 267	3 987	4 291	7 662	10 895	634	2 185	12 550
Limousin	15 546	1 768	1 585	847	912	2 193	2 360	727	727	4 427
Charolais	7 028	598	589	389	373	1 371	1 075	151	312	2 170
Fleischfleckvieh	2 463	168	144	225	348	545	708	29	83	213
Deutsche Angus	11 933	1 544	1 461	493	524	1 162	1 366	288	356	4 739
Galloway	2 907	257	205	141	131	336	333	227	169	1 108
Highland	3 172	185	207	179	157	325	382	346	178	1 213
Büffel/Bisons	778	91	70	34	32	37	67	43	29	375
Sonstige	7 525	669	674	449	361	909	830	622	388	2 623
Doppelnutzungsrasen (Milch/Fleisch)										
Zusammen	618 113	52 682	71 559	22 844	34 889	48 643	98 400	3 366	38 233	247 497
davon:										
Fleckvieh	418 321	39 056	48 394	17 372	23 627	36 776	67 575	1 837	24 731	158 953
Braunvieh	86 072	3 604	9 374	1 160	4 829	2 523	13 364	288	6 639	44 291
Kreuzung Fleischrind mit Milchrind	66 533	6 496	8 908	2 861	4 155	6 049	10 882	516	3 752	22 914
Doppelnutzung Rotbunt	2 159	117	201	61	91	108	269	.	.	1 124
Sonstige Kreuzungen	3 387	338	495	220	208	572	564	54	112	824
Gelbvieh	143	21	7	9	8	17	30	.	.	46
Vorderwälder	29 839	1 954	3 041	735	1 392	1 659	4 169	340	2 244	14 305
Sonstige	11 659	1 096	1 139	426	579	939	1 547	298	595	5 040

Baden-Württemberg

Rinderrassen	Rinder insgesamt	Kälber bis einschl. 8 Monate		Junggrinder von mehr als 8 Monate bis einschl. 1 Jahr		Rinder von mehr als 1 bis unter 2 Jahre		Rinder 2 Jahre und älter		Kühe
		männlich	weiblich	männlich	weiblich	männlich	weiblich ¹⁾	männlich	weiblich ¹⁾	
Milchnutzungsrasen										
Zusammen	272 424	12 084	33 837	4 007	16 653	8 409	48 455	1 036	18 524	129 419
davon:										
Holstein-Schwarzbunt	232 263	10 100	29 289	3 297	14 362	6 842	41 653	786	15 632	110 302
Holstein-Rotbunt	31 500	1 534	3 473	540	1 773	1 159	5 273	191	2 267	15 290
Kreuzung Milchrind mit Milchrind	6 211	329	828	137	387	306	1 142	26	458	2 598
Angler	285	9	31	–	20	15	46	5	16	143
Deutsche Schwarzbunte alter Zuchttrichtung	1 498	72	149	25	66	63	227	17	105	774
Sonstige	667	40	67	8	45	24	114	11	46	312
Fleischnutzungsrasen										
Zusammen	106 046	11 503	11 202	6 744	7 129	14 540	18 016	3 067	4 427	29 418
davon:										
Kreuzung Fleischrind mit Fleischrind	54 694	6 223	6 267	3 987	4 291	7 662	10 895	634	2 185	12 550
Limousin	15 546	1 768	1 585	847	912	2 193	2 360	727	727	4 427
Charolais	7 028	598	589	389	373	1 371	1 075	151	312	2 170
Fleischfleckvieh	2 463	168	144	225	348	545	708	29	83	213
Deutsche Angus	11 933	1 544	1 461	493	524	1 162	1 366	288	356	4 739
Galloway	2 907	257	205	141	131	336	333	227	169	1 108
Highland	3 172	185	207	179	157	325	382	346	178	1 213
Büffel/Bisons	778	91	70	34	32	37	67	43	29	375
Sonstige	7 525	669	674	449	361	909	830	622	388	2 623
Doppelnutzungsrasen (Milch/Fleisch)										
Zusammen	618 113	52 682	71 559	22 844	34 889	48 643	98 400	3 366	38 233	247 497
davon:										
Fleckvieh	418 321	39 056	48 394	17 372	23 627	36 776	67 575	1 837	24 731	158 953
Braunvieh	86 072	3 604	9 374	1 160	4 829	2 523	13 364	288	6 639	44 291
Kreuzung Fleischrind mit Milchrind	66 533	6 496	8 908	2 861	4 155	6 049	10 882	516	3 752	22 914
Doppelnutzung Rotbunt	2 159	117	201	61	91	108	269	.	.	1 124
Sonstige Kreuzungen	3 387	338	495	220	208	572	564	54	112	824
Gelbvieh	143	21	7	9	8	17	30	.	.	46
Vorderwälder	29 839	1 954	3 041	735	1 392	1 659	4 169	340	2 244	14 305
Sonstige	11 659	1 096	1 139	426	579	939	1 547	298	595	5 040

*) Seit 2013 einschl. Büffel/Bisons.

1) Nicht abgekalbt.

1 Viehbestand 2013

1.5 Noch: Rinderbestände nach Nutzungsrichtungen und Rinderrassen in Deutschland und den Bundesländern

Bayern										
Rinderrassen	Rinder insgesamt	Kälber bis einschl. 8 Monate		Jungrinder von mehr als 8 Monate bis einschl. 1 Jahr		Rinder von mehr als 1 bis unter 2 Jahre		Rinder 2 Jahre und älter		Kühe
		männlich	weiblich	männlich	weiblich	männlich	weiblich ¹⁾	männlich	weiblich ¹⁾	
Milchnutzungsrasen										
Zusammen	185 085	6 460	22 904	2 321	11 248	4 491	32 639	555	12 898	91 569
davon:										
Holstein-Schwarzbunt	157 493	5 373	19 755	1 854	9 709	3 468	27 947	427	10 888	78 072
Holstein-Rotbunt	16 883	572	2 010	192	935	516	2 902	85	1 280	8 391
Kreuzung Milchrind mit Milchrind	6 757	302	766	181	391	356	1 107	21	455	3 178
Angler	290	5	24	.	.	5	54	.	.	165
Deutsche Schwarzbunte alter Zuchttrichtung	2 702	149	246	69	136	124	485	11	194	1 288
Sonstige	960	59	103	.	.	22	144	.	.	475
Fleischnutzungsrasen										
Zusammen	129 507	11 698	10 879	11 354	7 615	27 543	20 725	4 006	5 956	29 731
davon:										
Kreuzung Fleischrind mit Fleischrind	56 077	5 083	4 833	5 764	4 064	12 847	11 142	772	2 877	8 695
Limousin	12 522	1 155	1 143	1 033	637	2 697	1 782	419	574	3 082
Charolais	14 981	1 104	971	1 308	653	4 994	1 949	267	565	3 170
Fleischfleckvieh	6 872	504	348	1 268	462	2 075	1 185	85	251	694
Deutsche Angus	18 655	2 208	2 007	888	816	2 407	2 426	560	619	6 724
Galloway	4 197	360	359	155	163	484	456	362	239	1 619
Highland	5 263	313	331	283	262	542	541	627	290	2 074
Büffel/Bisons	543	22	17	30	32	47	35	68	36	256
Sonstige	10 397	949	870	625	526	1 450	1 209	846	505	3 417
Doppelnutzungsrasen (Milch/Fleisch)										
Zusammen	2 918 950	231 896	351 418	101 499	172 998	191 907	495 622	8 050	197 132	1 168 428
davon:										
Fleckvieh	2 515 538	211 839	303 324	94 623	150 563	177 894	430 972	5 841	165 123	975 359
Braunvieh	264 248	7 409	30 605	1 087	14 037	2 364	42 478	688	23 567	142 013
Kreuzung Fleischrind mit Milchrind	35 491	3 807	4 959	1 896	2 328	3 491	6 152	209	1 949	10 700
Doppelnutzung Rotbunt	698	.	60	24	49	337
Sonstige Kreuzungen	79 279	6 618	10 252	2 767	4 875	5 236	12 408	572	4 858	31 693
Gelbvieh	11 083	1 071	1 156	505	618	975	1 654	.	.	4 257
Vorderwälder	20	.	–	–	.	.	.	–	.	8
Sonstige	12 593	1 107	1 062	597	537	1 903	1 856	580	890	4 061

Brandenburg										
Rinderrassen	Rinder insgesamt	Kälber bis einschl. 8 Monate		Jungrinder von mehr als 8 Monate bis einschl. 1 Jahr		Rinder von mehr als 1 bis unter 2 Jahre		Rinder 2 Jahre und älter		Kühe
		männlich	weiblich	männlich	weiblich	männlich	weiblich ¹⁾	männlich	weiblich ¹⁾	
Milchnutzungsrasen										
Zusammen	335 554	14 174	45 690	5 389	22 983	12 014	63 430	844	15 592	155 438
davon:										
Holstein-Schwarzbunt	313 022	12 575	42 641	4 788	21 531	10 760	59 529	737	14 464	145 997
Holstein-Rotbunt	5 038	239	617	73	315	.	.	24	252	2 404
Kreuzung Milchrind mit Milchrind	11 909	856	1 722	313	784	640	2 057	35	510	4 992
Angler	231	124
Deutsche Schwarzbunte alter Zuchttrichtung	4 436	422	519	185	246	.	708	38	318	1 611
Sonstige	918	35	174	.	.	310
Fleischnutzungsrasen										
Zusammen	169 984	21 196	21 729	5 831	6 962	9 748	16 525	3 468	7 653	76 872
davon:										
Kreuzung Fleischrind mit Fleischrind	115 516	15 849	16 292	4 192	4 911	6 374	11 258	908	4 769	50 963
Limousin	4 062	481	500	101	193	166	333	314	169	1 805
Charolais	9 861	1 022	1 019	249	408	474	933	635	556	4 565
Fleischfleckvieh	20 848	1 875	1 994	790	731	1 496	1 854	447	867	10 794
Deutsche Angus	7 092	1 039	979	90	224	366	873	225	516	2 780
Galloway	1 830	124	125	62	63	193	161	177	143	782
Highland	1 666	82	98	72	88	127	178	209	97	715
Büffel/Bisons	839	52	30	39	55	76	101	70	108	308
Sonstige	8 270	672	692	236	289	476	834	483	428	4 160
Doppelnutzungsrasen (Milch/Fleisch)										
Zusammen	53 296	6 283	6 721	2 066	2 578	4 134	6 500	1 009	2 301	21 704
davon:										
Fleckvieh	7 244	799	432	814	160	1 426	424	96	204	2 889
Braunvieh	319	11	25	.	.	12	44	6	57	147
Kreuzung Fleischrind mit Milchrind	18 035	2 411	2 477	655	900	1 220	2 238	103	812	7 219
Doppelnutzung Rotbunt	.	27	13	.	17	19	35	.	.	106
Sonstige Kreuzungen	9 353	544	1 316	214	667	499	1 788	110	415	3 800
Gelbvieh	370	5	5	.	.	.	63	.	.	250
Vorderwälder	.	–	–	–	–	.	–	–	–	–
Sonstige	17 720	2 486	2 453	365	818	953	1 908	683	761	7 293

*) Seit 2013 einschl. Büffel/Bisons.

1) Nicht abgekalbt.

1 Viehbestand 2013
 1.5 Noch: Rinderbestände nach Nutzungsrichtungen und Rinderrassen in Deutschland und den Bundesländern

Hessen										
Rinderrassen	Rinder insgesamt	Kälber bis einschl. 8 Monate		Jungrinder von mehr als 8 Monate bis einschl. 1 Jahr		Rinder von mehr als 1 bis unter 2 Jahre		Rinder 2 Jahre und älter		Kühe
		männlich	weiblich	männlich	weiblich	männlich	weiblich ¹⁾	männlich	weiblich ¹⁾	
Milchnutzungsrassen										
Zusammen	262 816	11 603	34 113	3 304	15 439	7 813	47 446	1 217	19 972	121 909
davon:										
Holstein-Schwarzbunt	197 756	8 194	26 305	2 134	11 952	5 007	36 492	796	14 666	92 210
Holstein-Rotbunt	49 873	2 392	5 791	806	2 609	2 033	8 336	320	4 203	23 383
Kreuzung Milchrind mit Milchrind	11 597	824	1 578	288	690	652	2 029	56	888	4 592
Angler	1 735	44	222	20	102	26	293	9	114	905
Deutsche Schwarzbunte alter Zuchtichtung	821	87	85	28	40	61	136	17	51	316
Sonstige	1 034	62	132	28	46	34	160	19	50	503
Fleischnutzungsrassen										
Zusammen	95 479	11 377	11 064	4 482	4 451	11 537	12 625	3 040	4 914	31 989
davon:										
Kreuzung Fleischrind mit Fleischrind	31 720	4 016	3 767	1 873	1 908	4 083	4 554	481	1 504	9 534
Limousin	19 156	2 460	2 471	788	809	2 177	2 479	681	1 040	6 251
Charolais	15 973	1 837	1 821	588	510	2 163	2 001	453	915	5 685
Fleischfleckvieh	5 056	636	628	268	278	699	744	162	221	1 420
Deutsche Angus	7 819	1 007	991	250	234	708	922	247	288	3 172
Galloway	4 116	347	329	219	184	492	445	304	259	1 537
Highland	2 255	141	138	92	113	236	246	228	144	917
Büffel/Bisons	262	18	25	7	11	32	23	26	17	103
Sonstige	9 122	915	894	397	404	947	1 211	458	526	3 370
Doppelnutzungsrassen (Milch/Fleisch)										
Zusammen	97 831	10 849	10 637	4 822	4 954	11 191	14 247	1 067	6 474	33 590
davon:										
Fleckvieh	63 575	6 655	6 871	2 995	3 130	7 142	9 237	582	4 456	22 507
Braunvieh	3 208	393	331	118	154	338	466	33	215	1 160
Kreuzung Fleischrind mit Milchrind	25 017	3 232	2 885	1 467	1 360	3 122	3 670	326	1 441	7 514
Doppelnutzung Rotbunt	1 696	97	163	37	82	98	235	10	128	846
Sonstige Kreuzungen	3 178	385	299	151	169	352	446	64	168	1 144
Gelbvieh	318	27	.	14	13	42	.	13	18	99
Vorderwälder	23	–	.	8	.	5	.	.	.	6
Sonstige	816	60	.	32	46	92	132	.	.	314
Mecklenburg-Vorpommern										
Rinderrassen	Rinder insgesamt	Kälber bis einschl. 8 Monate		Jungrinder von mehr als 8 Monate bis einschl. 1 Jahr		Rinder von mehr als 1 bis unter 2 Jahre		Rinder 2 Jahre und älter		Kühe
		männlich	weiblich	männlich	weiblich	männlich	weiblich ¹⁾	männlich	weiblich ¹⁾	
Milchnutzungsrassen										
Zusammen	367 710	17 856	49 320	6 754	24 471	11 273	67 402	854	17 586	172 194
davon:										
Holstein-Schwarzbunt	346 806	16 724	46 602	6 318	23 211	10 547	63 754	731	16 255	162 664
Holstein-Rotbunt	7 014	413	857	182	446	286	1 247	50	416	3 117
Kreuzung Milchrind mit Milchrind	12 096	638	1 658	198	725	394	2 137	42	766	5 538
Angler	776	45	71	33	27	16	91	6	46	441
Deutsche Schwarzbunte alter Zuchtichtung	492	20	64	17	35	20	88	7	41	200
Sonstige	526	16	68	6	27	10	85	18	62	234
Fleischnutzungsrassen										
Zusammen	128 001	16 275	16 221	4 982	4 715	8 737	12 947	2 730	5 481	55 913
davon:										
Kreuzung Fleischrind mit Fleischrind	92 082	12 310	12 208	3 982	3 663	6 529	9 347	821	3 880	39 342
Limousin	2 917	300	350	72	87	155	230	234	111	1 378
Charolais	5 381	606	628	107	144	235	540	371	298	2 452
Fleischfleckvieh	13 488	1 474	1 443	392	348	835	1 455	434	567	6 540
Deutsche Angus	5 583	769	719	167	150	376	499	277	211	2 415
Galloway	1 464	112	104	65	62	157	143	135	66	620
Highland	1 095	77	73	.	.	108	108	102	59	465
Büffel/Bisons	237	19	26	.	.	24	20	29	11	89
Sonstige	5 754	608	670	141	195	318	605	327	278	2 612
Doppelnutzungsrassen (Milch/Fleisch)										
Zusammen	57 674	9 586	6 196	3 987	2 280	8 579	6 005	672	2 105	18 264
davon:										
Fleckvieh	17 453	4 477	700	2 016	254	4 961	626	64	274	4 081
Braunvieh	499	93	36	.	.	47	25	–	9	221
Kreuzung Fleischrind mit Milchrind	19 448	2 671	3 006	1 003	1 146	1 845	2 858	155	847	5 917
Doppelnutzung Rotbunt	304	13	19	.	.	9	18	.	.	214
Sonstige Kreuzungen	11 225	1 208	1 317	645	531	1 219	1 478	42	475	4 310
Gelbvieh	.	9	7	18	17	25	27	.	.	.
Vorderwälder	.	–	–	–	–	–	–	–	–	.
Sonstige	8 486	1 115	1 111	241	315	473	973	403	472	3 383

*) Seit 2013 einschl. Büffel/Bisons.
 1) Nicht abgekalbt.

1 Viehbestand 2013
1.5 Noch: Rinderbestände nach Nutzungsrichtungen und Rinderrassen in Deutschland und den Bundesländern

Niedersachsen										
Rinderrassen	Rinder insgesamt	Kälber bis einschl. 8 Monate		Jungrinder von mehr als 8 Monate bis einschl. 1 Jahr		Rinder von mehr als 1 bis unter 2 Jahre		Rinder 2 Jahre und älter		Kühe
		männlich	weiblich	männlich	weiblich	männlich	weiblich ¹⁾	männlich	weiblich ¹⁾	
Milchnutzungsrassen										
Zusammen	1 979 612	212 974	235 315	53 686	101 082	131 389	315 417	9 547	123 565	796 637
davon:										
Holstein-Schwarzbunt	1 797 782	192 067	214 913	46 987	92 459	113 829	288 180	7 994	110 709	730 644
Holstein-Rotbunt	138 333	15 301	14 631	5 109	6 197	13 689	19 989	1 220	10 042	52 155
Kreuzung Milchrind mit Milchrind	31 882	4 039	4 725	1 190	2 019	2 739	5 914	80	1 970	9 206
Angler	1 567	551	82	96	34	307	95	20	48	334
Deutsche Schwarzbunte alter Zuchtichtung	8 712	902	831	261	330	744	1 053	193	709	3 689
Sonstige	1 336	114	133	43	43	81	186	40	87	609
Fleischnutzungsrassen										
Zusammen	186 213	20 616	17 858	13 264	9 776	28 431	26 025	5 299	10 769	54 175
davon:										
Kreuzung Fleischrind mit Fleischrind	81 559	9 581	7 178	7 929	4 931	15 818	12 336	923	4 437	18 426
Limousin	32 333	3 793	3 658	1 665	1 575	3 881	4 481	1 026	2 282	9 972
Charolais	23 730	2 575	2 621	1 118	1 082	2 713	3 230	595	1 506	8 290
Fleischfleckvieh	6 326	597	517	605	382	1 235	922	117	247	1 704
Deutsche Angus	13 613	1 729	1 692	488	490	1 438	1 742	376	552	5 106
Galloway	7 755	601	570	392	369	871	898	693	468	2 893
Highland	5 180	315	320	221	226	511	517	624	365	2 081
Büffel/Bisons	796	38	38	40	54	83	93	87	39	324
Sonstige	14 921	1 387	1 264	806	667	1 881	1 806	858	873	5 379
Doppelnutzungsrassen (Milch/Fleisch)										
Zusammen	440 378	129 474	19 124	73 758	9 232	131 321	24 688	2 281	10 594	39 906
davon:										
Fleckvieh	198 822	70 929	3 964	41 063	2 191	67 097	4 937	394	1 761	6 486
Braunvieh	71 286	26 174	383	14 794	187	27 929	425	142	192	1 060
Kreuzung Fleischrind mit Milchrind	120 690	21 966	12 255	11 385	5 525	23 068	15 152	1 127	6 606	23 606
Doppelnutzung Rotbunt	17 945	1 878	1 231	1 305	448	3 993	2 036	294	1 268	5 492
Sonstige Kreuzungen	25 261	7 293	1 127	4 271	660	7 003	1 597	186	604	2 520
Gelbvieh	478	82	21	.	.	127	32	13	16	101
Vorderwälder	2 666	882	12	.	.	1 197	20	21	8	32
Sonstige	3 230	270	131	389	192	907	489	104	139	609
Nordrhein-Westfalen										
Rinderrassen	Rinder insgesamt	Kälber bis einschl. 8 Monate		Jungrinder von mehr als 8 Monate bis einschl. 1 Jahr		Rinder von mehr als 1 bis unter 2 Jahre		Rinder 2 Jahre und älter		Kühe
		männlich	weiblich	männlich	weiblich	männlich	weiblich ¹⁾	männlich	weiblich ¹⁾	
Milchnutzungsrassen										
Zusammen	869 490	86 435	103 162	18 165	46 182	42 945	141 388	3 421	49 931	377 861
davon:										
Holstein-Schwarzbunt	655 813	67 807	78 823	12 257	35 356	28 224	107 466	2 247	36 739	286 894
Holstein-Rotbunt	188 559	16 006	21 455	5 078	9 621	12 721	30 074	1 046	11 786	80 772
Kreuzung Milchrind mit Milchrind	21 912	2 216	2 565	712	1 055	1 737	3 398	87	1 226	8 916
Angler	685	135	67	24	34	73	68	6	41	237
Deutsche Schwarzbunte alter Zuchtichtung	1 007	143	88	49	36	113	139	11	66	362
Sonstige	1 514	128	164	45	80	77	243	24	73	680
Fleischnutzungsrassen										
Zusammen	203 991	19 471	17 382	17 666	9 754	45 670	27 269	5 395	9 810	51 574
davon:										
Kreuzung Fleischrind mit Fleischrind	83 882	7 855	6 341	9 966	4 697	22 923	11 695	945	3 443	16 017
Limousin	49 499	4 997	4 958	3 218	2 246	9 503	6 689	1 530	2 730	13 628
Charolais	32 849	3 381	3 034	1 921	1 134	6 306	4 335	723	1 673	10 342
Fleischfleckvieh	6 801	562	503	804	289	2 214	849	120	196	1 264
Deutsche Angus	4 905	487	496	343	162	1 170	600	129	198	1 320
Galloway	4 438	351	293	227	240	477	465	405	264	1 716
Highland	4 413	285	253	186	207	418	462	476	289	1 837
Büffel/Bisons	313	15	15	10	21	21	31	51	11	138
Sonstige	16 891	1 538	1 489	991	758	2 638	2 143	1 016	1 006	5 312
Doppelnutzungsrassen (Milch/Fleisch)										
Zusammen	362 517	91 835	19 168	53 752	9 289	106 378	25 095	1 981	9 365	45 654
davon:										
Fleckvieh	232 372	70 175	7 211	40 919	3 477	79 582	9 607	804	3 607	16 990
Braunvieh	13 609	3 696	504	2 057	210	4 616	623	71	229	1 603
Kreuzung Fleischrind mit Milchrind	91 771	13 740	9 992	7 690	4 790	15 914	12 486	811	4 603	21 745
Doppelnutzung Rotbunt	7 549	698	599	451	276	1 424	928	67	410	2 696
Sonstige Kreuzungen	12 523	3 017	716	1 830	385	3 082	1 064	139	349	1 941
Gelbvieh	520	.	.	74	6	164	37	7	22	96
Vorderwälder	841	.	.	146	–	369	23	9	8	25
Sonstige	3 332	168	112	585	145	1 227	327	73	137	558

*) Seit 2013 einschl. Büffel/Bisons.
1) Nicht abgekalbt.

1 **Viehbestand 2013**
1.5 Noch: Rinderbestände nach Nutzungsrichtungen und Rinderrassen in Deutschland und den Bundesländern

Rheinland-Pfalz										
Rinderrassen	Rinder insgesamt	Kälber bis einschl. 8 Monate		Jungrinder von mehr als 8 Monate bis einschl. 1 Jahr		Rinder von mehr als 1 bis unter 2 Jahre		Rinder 2 Jahre und älter		Kühe
		männlich	weiblich	männlich	weiblich	männlich	weiblich ¹⁾	männlich	weiblich ¹⁾	
Milchnutzungsrassen										
Zusammen	220 421	6 688	28 240	2 023	12 887	4 978	39 450	966	16 849	108 340
davon:										
Holstein-Schwarzbunt	159 098	4 486	21 151	1 269	9 709	2 990	29 091	580	11 901	77 921
Holstein-Rotbunt	51 619	1 682	5 848	585	2 685	1 546	8 677	321	4 180	26 095
Kreuzung Milchrind mit Milchrind	8 181	440	1 080	135	413	376	1 453	39	661	3 584
Angler	112	–	7	–	7	3	23	–	11	61
Deutsche Schwarzbunte alter Zuchttrichtung	343	23	44	.	.	25	43	.	.	159
Sonstige	1 068	57	110	.	.	38	163	.	.	520
Fleischnutzungsrassen										
Zusammen	88 949	10 476	10 691	3 520	4 145	8 381	11 196	2 872	4 757	32 911
davon:										
Kreuzung Fleischrind mit Fleischrind	30 221	3 748	3 781	1 307	1 600	3 147	3 987	436	1 477	10 738
Limousin	31 603	3 861	3 928	1 184	1 456	2 668	3 987	1 089	1 842	11 588
Charolais	10 174	1 161	1 205	344	381	905	1 227	320	543	4 088
Fleischfleckvieh	1 522	189	191	73	84	160	209	48	80	488
Deutsche Angus	2 913	406	387	57	83	299	307	91	81	1 202
Galloway	2 015	141	149	93	99	206	247	165	103	812
Highland	2 473	185	173	123	109	268	272	270	150	923
Büffel/Bisons	265	10	12	20	16	22	31	39	14	101
Sonstige	7 763	775	865	319	317	706	929	414	467	2 971
Doppelnutzungsrassen (Milch/Fleisch)										
Zusammen	49 886	6 566	5 861	2 483	2 463	5 428	6 780	678	2 978	16 649
davon:										
Fleckvieh	20 565	3 359	2 115	1 270	867	2 736	2 537	255	1 190	6 236
Braunvieh	1 509	65	219	31	100	43	292	11	105	643
Kreuzung Fleischrind mit Milchrind	21 729	2 617	2 860	955	1 228	2 163	3 262	306	1 389	6 949
Doppelnutzung Rotbunt	1 517	67	140	23	60	68	194	22	90	853
Sonstige Kreuzungen	3 867	381	446	182	177	370	425	52	172	1 662
Gelbvieh	180	23	16	4	5	13	15	9	8	87
Vorderwälder	6	–	–	–	–	.	–	–	.	.
Sonstige	513	54	65	18	26	.	55	23	.	.
Saarland										
Rinderrassen	Rinder insgesamt	Kälber bis einschl. 8 Monate		Jungrinder von mehr als 8 Monate bis einschl. 1 Jahr		Rinder von mehr als 1 bis unter 2 Jahre		Rinder 2 Jahre und älter		Kühe
		männlich	weiblich	männlich	weiblich	männlich	weiblich ¹⁾	männlich	weiblich ¹⁾	
Milchnutzungsrassen										
Zusammen	28 066	1 099	3 756	337	1 696	815	5 132	151	2 022	13 058
davon:										
Holstein-Schwarzbunt	22 441	822	2 992	251	1 384	576	4 176	102	1 608	10 530
Holstein-Rotbunt	3 873	.	.	47	212	109	641	33	303	1 854
Kreuzung Milchrind mit Milchrind	1 672	97	261	34	95	114	310	.	.	639
Angler	19	.	–	.	–	.	.	–	–	.
Deutsche Schwarzbunte alter Zuchttrichtung	.	–	–	–	–	.	–	–	–	.
Sonstige	5
Fleischnutzungsrassen										
Zusammen	16 084	1 886	1 937	731	673	1 857	1 953	460	757	5 830
davon:										
Kreuzung Fleischrind mit Fleischrind	5 575	723	710	270	235	647	661	97	268	1 964
Limousin	6 345	755	792	261	270	735	798	202	331	2 201
Charolais	1 378	153	163	57	48	191	156	22	62	526
Fleischfleckvieh	172	18	15	.	.	47
Deutsche Angus	922	91	96	28	34	100	103	29	20	421
Galloway	189	12	.	10	6	24	23	.	.	.
Highland	183	17	15	11	10	.	.	16	8	72
Büffel/Bisons	94
Sonstige	1 226	116	117	47	59	120	167	58	61	481
Doppelnutzungsrassen (Milch/Fleisch)										
Zusammen	6 136	793	668	333	259	614	772	94	346	2 257
davon:										
Fleckvieh	1 414	334	139	79	60	150	167	10	99	376
Braunvieh	123	10	19	.	.	3	18	.	15	40
Kreuzung Fleischrind mit Milchrind	3 856	391	419	192	172	389	493	64	185	1 551
Doppelnutzung Rotbunt	376	23	36	.	.	40	59	.	.	150
Sonstige Kreuzungen	109	.	.	19	32
Gelbvieh	34	–	20
Vorderwälder	–	–	–	–	–	–	–	–	–	–
Sonstige	224	28	27	14	7	16	29	5	10	88

*) Seit 2013 einschl. Büffel/Bisons.
1) Nicht abgekalbt.

1 Viehbestand 2013

1.5 Noch: Rinderbestände nach Nutzungsrichtungen und Rinderrassen in Deutschland und den Bundesländern

Sachsen										
Rinderrassen	Rinder insgesamt	Kälber bis einschl. 8 Monate		Jungrinder von mehr als 8 Monate bis einschl. 1 Jahr		Rinder von mehr als 1 bis unter 2 Jahre		Rinder 2 Jahre und älter		Kühe
		männlich	weiblich	männlich	weiblich	männlich	weiblich ¹⁾	männlich	weiblich ¹⁾	
Milchnutzungsrassen										
Zusammen	377 589	12 754	53 863	3 629	27 306	6 217	75 087	412	17 522	180 799
davon:										
Holstein-Schwarzbunt	339 259	10 439	48 256	2 917	24 504	4 801	67 410	319	15 653	164 960
Holstein-Rotbunt	8 200	353	1 112	113	587	198	1 727	39	417	3 654
Kreuzung Milchrind mit Milchrind	28 740	1 849	4 388	571	2 149	1 148	5 684	39	1 346	11 566
Angler	578	28	52	.	.	9	88	4	27	326
Deutsche Schwarzbunte alter Zuchtichtung	278	64	18	.	.	56	23	5	13	74
Sonstige	534	21	37	9	16	5	155	6	66	219
Fleischnutzungsrassen										
Zusammen	78 152	9 626	9 470	2 947	3 649	5 731	9 166	2 323	3 705	31 535
davon:										
Kreuzung Fleischrind mit Fleischrind	37 278	4 987	5 078	1 540	2 033	2 579	4 552	410	1 547	14 552
Limousin	5 946	760	696	227	281	380	723	266	301	2 312
Charolais	6 232	735	723	142	169	361	669	210	396	2 827
Fleischfleckvieh	14 175	1 762	1 632	538	645	996	1 629	365	748	5 860
Deutsche Angus	4 451	553	494	129	133	483	503	136	162	1 858
Galloway	2 325	163	173	111	97	256	260	215	125	925
Highland	2 467	170	165	110	99	244	274	295	153	957
Büffel/Bisons	667	37	49	28	32	62	59	94	44	262
Sonstige	4 611	459	460	122	160	370	497	332	229	1 982
Doppelnutzungsrassen (Milch/Fleisch)										
Zusammen	45 956	5 008	5 580	2 761	2 364	4 820	5 867	604	1 826	17 126
davon:										
Fleckvieh	16 205	1 845	1 502	1 582	517	2 521	1 530	303	632	5 773
Braunvieh	1 119	77	113	18	50	34	146	.	.	601
Kreuzung Fleischrind mit Milchrind	21 017	2 455	2 930	924	1 379	1 777	3 106	181	821	7 444
Doppelnutzung Rotbunt	.	—	.	—	—	.	.	—	.	14
Sonstige Kreuzungen	6 414	518	911	190	367	393	928	46	247	2 814
Gelbvieh	80	12	39
Vorderwälder	.	—	—	.	—	—	—	—	—	—
Sonstige	1 095	101	114	.	.	88	145	54	58	441
Sachsen-Anhalt										
Rinderrassen	Rinder insgesamt	Kälber bis einschl. 8 Monate		Jungrinder von mehr als 8 Monate bis einschl. 1 Jahr		Rinder von mehr als 1 bis unter 2 Jahre		Rinder 2 Jahre und älter		Kühe
		männlich	weiblich	männlich	weiblich	männlich	weiblich ¹⁾	männlich	weiblich ¹⁾	
Milchnutzungsrassen										
Zusammen	237 354	9 308	33 510	2 498	16 736	5 556	47 401	396	11 163	110 786
davon:										
Holstein-Schwarzbunt	228 209	8 820	32 258	2 359	16 034	5 240	45 422	369	10 737	106 970
Holstein-Rotbunt	3 622	157	449	34	.	84	654	.	168	1 840
Kreuzung Milchrind mit Milchrind	5 138	296	776	93	464	212	1 262	13	247	1 775
Angler	166	6	.	.	.	94
Deutsche Schwarzbunte alter Zuchtichtung	47	.	.	.	—	4	.	—	—	18
Sonstige	172	22	13	.	.	10	15	.	.	89
Fleischnutzungsrassen										
Zusammen	60 588	7 454	7 525	2 284	2 739	4 362	7 037	1 479	2 704	25 004
davon:										
Kreuzung Fleischrind mit Fleischrind	31 179	4 235	4 191	1 269	1 443	2 441	3 709	226	1 266	12 399
Limousin	2 782	311	331	101	102	220	327	176	175	1 039
Charolais	4 279	566	561	87	139	263	456	194	239	1 774
Fleischfleckvieh	13 861	1 535	1 596	494	647	803	1 644	302	574	6 266
Deutsche Angus	2 757	317	344	57	125	119	319	83	110	1 283
Galloway	1 395	123	108	46	60	114	150	148	74	572
Highland	960	54	63	56	66	95	101	119	53	353
Büffel/Bisons	282	9	8	18	18	30	18	35	18	128
Sonstige	3 093	304	323	156	139	277	313	196	195	1 190
Doppelnutzungsrassen (Milch/Fleisch)										
Zusammen	46 995	3 310	7 208	1 059	3 191	1 996	8 038	283	2 347	19 563
davon:										
Fleckvieh	2 982	267	315	195	129	243	267	26	98	1 442
Braunvieh	312	.	.	14	4	.	11	.	.	51
Kreuzung Fleischrind mit Milchrind	7 690	807	1 149	327	402	615	1 142	77	285	2 886
Doppelnutzung Rotbunt	.	.	—	39
Sonstige Kreuzungen	34 955	2 096	5 640	482	2 611	830	6 450	127	1 916	14 803
Gelbvieh	60	—	.	—	.	—
Vorderwälder	.	—	—	—	—	—	—	—	—	.
Sonstige	931	.	.	.	35	137	165	49	.	301

Sachsen-Anhalt

Rinderrassen	Rinder insgesamt	Kälber bis einschl. 8 Monate		Jungrinder von mehr als 8 Monate bis einschl. 1 Jahr		Rinder von mehr als 1 bis unter 2 Jahre		Rinder 2 Jahre und älter		Kühe
		männlich	weiblich	männlich	weiblich	männlich	weiblich ¹⁾	männlich	weiblich ¹⁾	
Milchnutzungsrassen										
Zusammen	237 354	9 308	33 510	2 498	16 736	5 556	47 401	396	11 163	110 786
davon:										
Holstein-Schwarzbunt	228 209	8 820	32 258	2 359	16 034	5 240	45 422	369	10 737	106 970
Holstein-Rotbunt	3 622	157	449	34	.	84	654	.	168	1 840
Kreuzung Milchrind mit Milchrind	5 138	296	776	93	464	212	1 262	13	247	1 775
Angler	166	6	.	.	.	94
Deutsche Schwarzbunte alter Zuchtichtung	47	.	.	.	—	4	.	—	—	18
Sonstige	172	22	13	.	.	10	15	.	.	89
Fleischnutzungsrassen										
Zusammen	60 588	7 454	7 525	2 284	2 739	4 362	7 037	1 479	2 704	25 004
davon:										
Kreuzung Fleischrind mit Fleischrind	31 179	4 235	4 191	1 269	1 443	2 441	3 709	226	1 266	12 399
Limousin	2 782	311	331	101	102	220	327	176	175	1 039
Charolais	4 279	566	561	87	139	263	456	194	239	1 774
Fleischfleckvieh	13 861	1 535	1 596	494	647	803	1 644	302	574	6 266
Deutsche Angus	2 757	317	344	57	125	119	319	83	110	1 283
Galloway	1 395	123	108	46	60	114	150	148	74	572
Highland	960	54	63	56	66	95	101	119	53	353
Büffel/Bisons	282	9	8	18	18	30	18	35	18	128
Sonstige	3 093	304	323	156	139	277	313	196	195	1 190
Doppelnutzungsrassen (Milch/Fleisch)										
Zusammen	46 995	3 310	7 208	1 059	3 191	1 996	8 038	283	2 347	19 563
davon:										
Fleckvieh	2 982	267	315	195	129	243	267	26	98	1 442
Braunvieh	312	.	.	14	4	.	11	.	.	51
Kreuzung Fleischrind mit Milchrind	7 690	807	1 149	327	402	615	1 142	77	285	2 886
Doppelnutzung Rotbunt	.	.	—	39
Sonstige Kreuzungen	34 955	2 096	5 640	482	2 611	830	6 450	127	1 916	14 803
Gelbvieh	60	—	.	—	.	—
Vorderwälder	.	—	—	—	—	—	—	—	—	.
Sonstige	931	.	.	.	35	137	165	49	.	301

*) Seit 2013 einschl. Büffel/Bisons.

1) Nicht abgekalbt.

1 **Viehbestand 2013**
1.5 Noch: Rinderbestände nach Nutzungsrichtungen und Rinderrassen in Deutschland und den Bundesländern

Schleswig-Holstein										
Rinderrassen	Rinder insgesamt	Kälber bis einschl. 8 Monate		Jungrinder von mehr als 8 Monate bis einschl. 1 Jahr		Rinder von mehr als 1 bis unter 2 Jahre		Rinder 2 Jahre und älter		Kühe
		männlich	weiblich	männlich	weiblich	männlich	weiblich ¹⁾	männlich	weiblich ¹⁾	
Milchnutzungsrasen										
Zusammen	849 053	68 183	98 906	27 720	47 833	62 679	138 622	4 595	62 049	338 466
davon:										
Holstein-Schwarzbunt	617 496	49 300	73 379	19 701	35 298	45 080	101 703	3 137	43 490	246 408
Holstein-Rotbunt	181 092	14 525	18 804	6 669	9 595	14 588	28 418	1 211	15 063	72 219
Kreuzung Milchrind mit Milchrind	17 816	1 660	2 522	674	1 215	1 394	3 104	82	1 264	5 901
Angler	29 245	2 310	3 821	530	1 561	1 295	4 959	127	1 977	12 665
Deutsche Schwarzbunte alter Zuchtrichtung	2 622	312	287	124	128	275	334	25	215	922
Sonstige	782	76	93	22	36	47	104	13	40	351
Fleischnutzungsrasen										
Zusammen	90 755	9 147	8 843	4 782	4 897	11 177	13 967	3 811	6 803	27 328
davon:										
Kreuzung Fleischrind mit Fleischrind	43 543	4 867	4 689	2 576	2 793	5 351	7 714	661	3 336	11 556
Limousin	9 930	1 166	1 175	410	488	1 032	1 528	465	816	2 850
Charolais	8 599	838	787	419	350	1 097	1 219	326	618	2 945
Fleischfleckvieh	2 032	222	207	106	87	271	418	88	177	456
Deutsche Angus	5 788	635	555	256	145	1 162	661	253	298	1 823
Galloway	8 800	604	585	451	452	1 002	946	947	713	3 100
Highland	4 197	190	197	202	187	390	443	530	247	1 811
Büffel/Bisons	154	7	16	7	17	10	16	17	8	56
Sonstige	7 712	618	632	355	378	862	1 022	524	590	2 731
Doppelnutzungsrasen (Milch/Fleisch)										
Zusammen	198 787	22 489	20 477	10 126	10 551	22 488	30 850	1 927	18 097	61 782
davon:										
Fleckvieh	12 097	1 893	1 400	800	761	1 711	1 922	222	1 014	2 374
Braunvieh	2 240	492	99	.	31	803	122	.	62	291
Kreuzung Fleischrind mit Milchrind	51 791	7 006	6 453	3 353	3 393	6 644	9 211	478	4 074	11 179
Doppelnutzung Rotbunt	122 241	11 990	11 561	5 038	5 661	12 128	17 869	1 047	12 101	44 846
Sonstige Kreuzungen	8 538	960	838	453	590	947	1 455	72	716	2 507
Gelbvieh	38	–	.	.	–	12
Vorderwälder	72	.	–	.	–	13
Sonstige	1 770	.	.	125	115	230	264	104	121	560
Thüringen										
Rinderrassen	Rinder insgesamt	Kälber bis einschl. 8 Monate		Jungrinder von mehr als 8 Monate bis einschl. 1 Jahr		Rinder von mehr als 1 bis unter 2 Jahre		Rinder 2 Jahre und älter		Kühe
		männlich	weiblich	männlich	weiblich	männlich	weiblich ¹⁾	männlich	weiblich ¹⁾	
Milchnutzungsrasen										
Zusammen	229 110	11 690	30 921	3 616	15 907	6 893	43 157	320	11 416	105 190
davon:										
Holstein-Schwarzbunt	211 026	10 368	28 400	3 015	14 604	6 055	39 910	265	10 630	97 779
Holstein-Rotbunt	8 153	343	1 045	164	581	237	1 525	32	469	3 757
Kreuzung Milchrind mit Milchrind	9 641	962	1 453	428	707	594	1 689	10	299	3 499
Angler	58	–	38
Deutsche Schwarzbunte alter Zuchtrichtung	29	.	.	.	–	.	.	–	.	14
Sonstige	203	10	103
Fleischnutzungsrasen										
Zusammen	77 366	8 303	8 404	4 084	4 691	5 689	8 198	1 853	3 593	32 551
davon:										
Kreuzung Fleischrind mit Fleischrind	32 773	3 745	3 724	2 041	2 237	2 433	3 491	213	1 507	13 382
Limousin	4 435	411	444	236	238	441	446	241	215	1 763
Charolais	3 518	347	393	90	135	337	424	134	231	1 427
Fleischfleckvieh	23 951	2 641	2 633	1 275	1 597	1 452	2 478	495	1 001	10 379
Deutsche Angus	3 055	372	395	80	106	204	296	126	115	1 361
Galloway	1 425	110	146	75	62	140	157	110	73	552
Highland	1 821	121	143	84	80	217	225	170	91	690
Büffel/Bisons	189	16	9	16	10	11	20	27	5	75
Sonstige	6 199	540	517	187	226	454	661	337	355	2 922
Doppelnutzungsrasen (Milch/Fleisch)										
Zusammen	28 040	3 098	2 880	2 009	1 508	3 812	3 264	295	1 197	9 977
davon:										
Fleckvieh	12 514	1 500	923	1 203	432	2 499	1 078	126	457	4 296
Braunvieh	.	.	.	6	12
Kreuzung Fleischrind mit Milchrind	10 099	1 126	1 284	651	766	914	1 281	89	460	3 528
Doppelnutzung Rotbunt	205	75
Sonstige Kreuzungen	4 300	383	574	103	265	254	773	31	201	1 716
Gelbvieh	228	9	32	.	.	34	31	.	.	88
Vorderwälder	.	–	–	–	–	–	–	–	–	.
Sonstige	515	47	49	20	22	35	68	39	49	186

*) Seit 2013 einschl. Büffel/Bisons.
1) Nicht abgekalbt.

1 Viehbestand 2013

1.6 Betriebe mit Haltung von Schweinen und Schweinebestände am 3. Mai in Deutschland und den Bundesländern (ohne Stadtstaaten)
in 1000

Lfd. Nr.	Land	Jahr/ Einheit ¹⁾		Schweine								Ferkel	Jung- schweine bis unter 50 kg Lebend- gewicht						
				insgesamt				und zwar:											
								Zuchtschweine						Mastschweine zusammen					
				Betriebe		Tiere		Betriebe		Tiere				Betriebe		Tiere			
01	Deutschland	Mai	2011	31,7	A	26 758,1	A	14,9	A	2 220,9	A	26,9	A	11 216,2	A	7 840,4	A	5 480,7	A
02		Nov.	2011	30,9	A	27 402,5	A	14,0	A	2 218,7	A	25,4	A	11 791,6	A	7 997,5	A	5 394,8	A
03		Mai	2012	30,3	A	28 131,7	A	13,2	A	2 199,2	A	25,5	A	12 072,6	A	8 268,4	A	5 591,5	A
04		Nov.	2012	29,9	A	28 331,4	A	12,5	A	2 144,3	A	25,3	A	12 458,6	A	8 116,6	A	5 611,8	A
05		Mai	2013	28,1	A	27 690,1	A	11,3	A	2 082,0	A	23,8	A	12 154,6	A	8 167,0	A	5 286,5	A
06			%	-5,7		-2,3		-9,7		-2,9		-6,0		-2,4		0,6		-5,8	
07	Baden-Württemberg	Nov.	2012	3,0	A	1 952,1	A	1,6	A	189,9	A	2,5	A	715,7	A	692,2	A	354,2	A
08		Mai	2013	2,9	A	1 878,5	A	1,4	A	183,6	A	2,4	A	696,5	A	695,0	A	303,4	A
09			%	-5,4		-3,8		-9,6		-3,4		-3,9		-2,7		0,4		-14,4	
10	Bayern	Nov.	2012	6,6	A	3 499,6	A	3,3	A	277,2	A	5,7	A	1 592,7	A	980,1	A	649,6	B
11		Mai	2013	6,1	A	3 401,2	A	3,0	A	264,3	A	5,1	A	1 505,9	A	995,5	A	635,5	B
12			%	-8,4		-2,8		-10,9		-4,6		-9,9		-5,5		1,6		-2,2	
13	Brandenburg	Nov.	2012	0,2	A	774,0	A	0,1	A	91,1	A	0,2	A	218,7	A	299,5	A	164,7	A
14		Mai	2013	0,2	A	761,5	A	0,1	A	89,6	A	0,2	A	213,3	A	314,4	A	144,1	A
15			%	-0,5		-1,6		-1,7		-1,7		-6,5		-2,5		5,0		-12,5	
16	Hessen	Nov.	2012	1,4	A	622,0	A	0,6	A	47,2	A	1,2	A	266,1	A	171,3	A	137,4	A
17		Mai	2013	1,3	A	584,2	A	0,5	A	46,2	A	1,1	A	247,4	A	166,8	A	123,8	A
18			%	-8,5		-6,1		-13,0		-2,1		-8,1		-7,0		-2,7		-9,9	
19	Mecklenburg-Vorpommern	Nov.	2012	0,2	A	864,0	A	0,1	A	98,2	A	0,2	A	281,5	A	326,7	A	157,6	A
20		Mai	2013	0,2	A	880,0	A	0,1	A	97,6	A	0,2	A	264,6	A	321,7	A	196,0	A
21			%	-0,5		1,9		-1,9		-0,6		0,6		-6,0		-1,5		24,4	
22	Niedersachsen	Nov.	2012	7,8	A	9 013,4	A	2,9	A	549,6	A	6,8	A	4 420,0	A	2 272,0	A	1 771,7	A
23		Mai	2013	7,3	A	8 704,0	A	2,6	A	532,6	A	6,4	A	4 377,8	A	2 285,9	A	1 507,7	A
24			%	-5,9		-3,4		-10,4		-3,1		-5,4		-1,0		0,6		-14,9	
25	Nordrhein-Westfalen	Nov.	2012	8,5	A	7 133,0	A	2,8	A	447,9	A	7,0	A	3 392,4	A	1 819,2	A	1 473,4	A
26		Mai	2013	8,1	A	7 083,1	A	2,6	A	442,5	A	6,7	A	3 311,1	A	1 862,8	A	1 466,7	A
27			%	-3,9		-0,7		-8,6		-1,2		-4,2		-2,4		2,4		-0,5	
28	Rheinland-Pfalz	Nov.	2012	0,4	A	215,8	A	0,2	A	15,6	A	0,3	B	93,2	B	61,2	B	45,8	B
29		Mai	2013	0,3	A	207,7	A	0,2	B	15,3	A	0,3	B	85,8	B	63,9	B	42,7	B
30			%	-3,3		-3,7		-6,1		-1,9		-3,3		-7,9		4,4		-6,9	
31	Saarland	Nov.	2012	0,0	A	7,0	A	0,0	A	0,5	A	0,0	A	3,6	A	1,3	A	1,7	A
32		Mai	2013	0,0	A	6,3	A	0,0	A	0,5	A	0,0	A	3,4	A	1,4	A	1,1	A
33			%	-15,4		-11,1		-25,0		-7,2		-8,7		-6,5		8,8		-36,9	
34	Sachsen	Nov.	2012	0,2	A	643,1	A	0,1	A	74,8	A	0,2	A	209,6	A	228,9	A	129,7	A
35		Mai	2013	0,2	A	634,1	A	0,1	A	67,4	A	0,2	A	200,2	A	213,3	A	153,2	A
36			%	-3,3		-1,4		-6,2		-9,9		-7,3		-4,5		-6,8		18,1	
37	Sachsen-Anhalt	Nov.	2012	0,3	A	1 228,9	A	0,1	A	152,7	A	0,2	A	332,5	A	530,4	A	213,2	A
38		Mai	2013	0,2	A	1 201,2	A	0,1	A	146,3	A	0,2	A	309,9	A	511,9	A	233,1	A
39			%	-5,5		-2,3		-4,1		-4,2		-7,9		-6,8		-3,5		9,3	
40	Schleswig-Holstein	Nov.	2012	1,1	A	1 550,1	A	0,5	A	104,4	A	1,0	A	728,2	A	416,1	A	301,4	A
41		Mai	2013	1,1	A	1 533,4	A	0,4	A	98,6	A	1,0	A	730,1	A	404,9	A	299,7	A
42			%	-3,4		-1,1		-6,9		-5,5		-3,4		0,3		-2,7		-0,6	
43	Thüringen	Nov.	2012	0,2	A	828,4	A	0,1	A	95,1	A	0,2	A	204,3	A	317,7	A	211,4	A
44		Mai	2013	0,2	A	814,9	A	0,1	A	97,5	A	0,2	A	208,5	A	329,4	A	179,6	A
45			%	-3,1		-1,6		-3,5		2,5		-5,4		2,0		3,7		-15,0	

1) Die Angaben stellen die Zu- () bzw. Abnahme (-) Mai 2103 gegen November 2012 dar.

Noch: 1.6 Betriebe mit Haltung von Schweinen und Schweinebestände am 3. Mai in Deutschland und den Bundesländern (ohne Stadtstaaten)
in 1000

1) Die Angaben stellen die Zu- () bzw. Abnahme (-) Mai 2103 gegen November 2012 dar.

1 Viehbestand 2013

1.7 Betriebe mit Haltung von Schweinen nach Größenklassen der gehaltenen Tiere am 3. Mai in Deutschland und den Bundesländern (ohne Stadtstaaten)
in 1000

Lfd. Nr.	Land	Betriebe mit Schweinen insgesamt		Davon: Betriebe mit ... bis ... Schweinen					
				unter 100		100 - 249		250 - 499	
		Betriebe	Tiere	Betriebe	Tiere	Betriebe	Tiere	Betriebe	Tiere
Schweine insgesamt									
01	Deutschland	28,1 A	27 690,1 A	2,8 B	200,3 B	4,5 A	736,2 B	4,8 A	1 762,7 A
02	Baden-Württemberg	2,9 A	1 878,5 A	0,4 C	29,4 C	0,6 B	98,0 B	0,5 B	175,6 B
03	Bayern	6,1 A	3 401,2 A	1,0 C	66,1 C	1,4 B	232,6 B	1,2 B	423,5 B
04	Brandenburg	0,2 A	761,5 A	0,0 A	1,1 A	0,0 A	3,6 A	0,0 A	5,8 A
05	Hessen	1,3 A	584,2 A	0,4 B	28,8 B	0,3 B	47,6 B	0,2 B	70,4 B
06	Mecklenburg-Vorpommern	0,2 A	880,0 A	0,0 A	0,5 A	0,0 A	1,7 A	0,0 A	3,5 A
07	Niedersachsen	7,3 A	8 704,0 A	0,4 C	28,0 C	0,9 B	151,8 B	1,2 B	452,7 B
08	Nordrhein-Westfalen	8,1 A	7 083,1 A	0,5 C	34,6 C	0,9 B	158,4 B	1,4 B	530,7 B
09	Rheinland-Pfalz	0,3 A	207,7 A	0,0 D	3,4 D	0,1 C	14,5 C	0,1 C	22,6 C
10	Saarland	0,0 A	6,3 A	0,0 A	0,7 A	0,0 A	0,6 A	0,0 A	1,9 A
11	Sachsen	0,2 A	634,1 A	0,0 A	1,7 A	0,0 A	3,9 A	0,0 A	5,0 A
12	Sachen-Anhalt	0,2 A	1 201,2 A	0,0 A	1,5 A	0,0 A	3,1 A	0,0 A	6,6 A
13	Schleswig-Holstein	1,1 A	1 533,4 A	0,0 D	3,7 D	0,1 C	16,4 C	0,1 C	56,4 C
14	Thüringen	0,2 A	814,9 A	0,0 A	0,9 A	0,0 A	4,1 A	0,0 A	8,0 A
Zuchtsauen									
15	Deutschland	11,2 A	2 054,9 A	1,1 B	13,2 C	1,7 B	49,6 B	1,6 B	107,5 B
16	Baden-Württemberg	1,4 A	181,2 A	0,2 C	1,9 D	0,3 C	9,1 C	0,2 C	18,0 C
17	Bayern	3,0 A	261,6 A	0,5 C	5,0 D	0,7 C	19,5 C	0,6 C	40,5 C
18	Brandenburg	0,1 A	88,3 A	0,0 A	0,1 A	0,0 A	0,3 A	0,0 A	0,2 A
19	Hessen	0,5 A	45,0 A	0,2 C	1,8 C	0,1 C	2,5 C	0,1 B	4,7 C
20	Mecklenburg-Vorpommern	0,1 A	96,9 A	0,0 A	.	0,0 A	0,2 A	0,0 A	.
21	Niedersachsen	2,5 A	523,6 A	0,1 D	/ E	0,2 C	6,5 D	0,3 C	17,6 C
22	Nordrhein-Westfalen	2,6 A	435,8 A	0,1 D	1,9 D	0,3 C	7,9 C	0,3 C	22,2 C
23	Rheinland-Pfalz	0,2 B	15,1 A	0,0 D	/ E	0,0 C	1,3 C	0,0 D	/ E
24	Saarland	0,0 A	0,5 A	0,0 A	.	0,0 A	0,0 A	0,0 A	.
25	Sachsen	0,1 A	66,8 A	0,0 A	0,2 A	0,0 A	0,3 A	0,0 A	0,3 A
26	Sachen-Anhalt	0,1 A	145,4 A	0,0 A	0,1 A	0,0 A	0,3 A	0,0 A	0,3 A
27	Schleswig-Holstein	0,4 A	97,8 A	0,0 D	/ E	0,0 C	1,3 C	0,0 D	1,6 D
28	Thüringen	0,1 A	97,1 A	0,0 A	0,1 A	0,0 A	0,3 A	0,0 A	0,4 A
Ferkel									
29	Deutschland	12,4 A	8 167,0 A	1,1 B	34,0 C	1,7 B	125,4 B	1,7 B	306,9 B
30	Baden-Württemberg	1,5 A	695,0 A	0,2 C	5,0 D	0,3 C	21,1 C	0,2 C	44,9 C
31	Bayern	3,2 A	995,5 A	0,5 C	14,9 D	0,7 C	53,0 C	0,6 C	117,2 C
32	Brandenburg	0,1 A	314,4 A	0,0 A	0,2 A	0,0 A	0,6 A	0,0 A	0,4 A
33	Hessen	0,6 A	166,8 A	0,2 C	4,9 C	0,1 C	7,2 C	0,1 B	13,9 B
34	Mecklenburg-Vorpommern	0,1 A	321,7 A	0,0 A	.	0,0 A	0,4 A	0,0 A	.
35	Niedersachsen	2,9 A	2 285,9 A	0,1 D	/ E	0,2 C	16,4 D	0,3 C	54,4 C
36	Nordrhein-Westfalen	3,0 A	1 862,8 A	0,1 D	3,7 D	0,3 C	19,2 C	0,4 C	63,3 C
37	Rheinland-Pfalz	0,2 B	63,9 B	0,0 D	/ E	0,0 C	3,6 D	0,0 D	4,8 D
38	Saarland	0,0 A	1,4 A	0,0 A	.	0,0 A	0,1 A	0,0 A	.
39	Sachsen	0,1 A	213,3 A	0,0 A	0,3 A	0,0 A	0,8 A	0,0 A	0,4 A
40	Sachen-Anhalt	0,2 A	511,9 A	0,0 A	0,2 A	0,0 A	0,3 A	0,0 A	0,9 A
41	Schleswig-Holstein	0,5 A	404,9 A	/ E	/ E	0,0 C	1,7 D	0,0 D	/ E
42	Thüringen	0,1 A	329,4 A	0,0 A	0,2 A	0,0 A	1,0 A	0,0 A	0,9 A
Mastschweine einschl. Jungschweine und Eber									
43	Deutschland	27,1 A	17 468,2 A	2,8 B	153,1 B	4,3 B	561,1 B	4,6 A	1 348,3 B
44	Baden-Württemberg	2,8 A	1 002,3 A	0,4 C	22,4 C	0,6 B	67,8 B	0,5 B	112,7 C
45	Bayern	5,8 A	2 144,1 A	0,9 C	46,2 C	1,4 B	160,2 B	1,1 B	265,8 B
46	Brandenburg	0,2 A	358,8 A	0,0 A	0,7 A	0,0 A	2,6 A	0,0 A	5,2 A
47	Hessen	1,3 A	372,4 A	0,4 B	22,0 B	0,3 B	38,0 B	0,2 B	51,7 B
48	Mecklenburg-Vorpommern	0,2 A	461,4 A	0,0 A	0,4 A	0,0 A	1,0 A	0,0 A	3,1 A
49	Niedersachsen	7,1 A	5 894,5 A	0,4 C	23,3 C	0,9 B	128,8 C	1,2 B	380,6 B
50	Nordrhein-Westfalen	7,8 A	4 784,5 A	0,5 C	29,0 C	0,9 B	131,3 C	1,4 B	445,2 B
51	Rheinland-Pfalz	0,3 A	128,7 B	0,0 D	/ E	0,1 C	9,5 C	0,1 C	16,6 C
52	Saarland	0,0 A	4,4 A	0,0 A	0,6 A	0,0 A	0,4 A	0,0 A	1,2 A
53	Sachsen	0,2 A	354,1 A	0,0 A	1,2 A	0,0 A	2,8 A	0,0 A	4,4 A
54	Sachen-Anhalt	0,2 A	543,9 A	0,0 A	1,3 A	0,0 A	2,5 A	0,0 A	5,5 A
55	Schleswig-Holstein	1,1 A	1 030,7 A	0,0 D	3,1 D	0,1 C	13,3 C	0,1 C	49,6 C
56	Thüringen	0,2 A	388,4 A	0,0 A	0,6 A	0,0 A	2,8 A	0,0 A	6,7 A

1 Viehbestand 2013

Noch: 1.7 Betriebe mit Haltung von Schweinen nach Größenklassen der gehaltenen Tiere am 3. Mai in Deutschland und den Bundesländern (ohne in 1000

Noch davon: Betriebe mit ... bis ... Schweinen								Lfd. Nr.
500 - 999		1000 - 1999		2000 - 4999		5000 und mehr		
Betriebe	Tiere	Betriebe	Tiere	Betriebe	Tiere	Betriebe	Tiere	

Schweine insgesamt

6,9 A	5 065,3 A	6,5 A	9 075,5 A	2,2 A	6 242,9 A	0,5 A	4 607,3 A	01
0,7 B	472,7 B	0,6 B	823,5 A	0,1 B	.	/ E	.	02
1,4 B	1 026,0 B	1,0 B	1 339,4 B	0,1 C	295,4 C	/ E	/ E	03
0,0 A	13,8 A	0,0 A	42,7 A	0,1 A	214,2 A	0,0 A	480,2 A	04
0,2 B	.	0,2 A	222,0 A	0,0 A	102,4 A	-	-	05
0,0 A	17,0 A	0,0 A	55,3 A	0,1 A	207,0 A	0,0 A	595,0 A	06
1,8 B	1 284,6 B	1,9 B	2 627,1 B	1,0 A	2 980,8 A	0,2 A	1 179,1 A	07
2,4 A	1 833,1 A	2,4 A	3 309,6 A	0,4 B	1 064,9 B	0,0 D	151,8 D	08
0,1 B	71,6 B	09
0,0 A	.	0,0 A	.	-	-	-	-	10
0,0 A	21,3 A	0,0 A	52,4 A	0,0 A	110,9 A	0,0 A	438,9 A	11
0,0 A	13,2 A	0,0 A	43,0 A	0,1 A	247,5 A	0,1 A	886,2 A	12
0,3 B	186,4 B	0,3 B	447,8 B	0,2 B	608,2 B	0,0 B	214,6 B	13
0,0 A	10,3 A	0,0 A	44,3 A	0,0 A	122,0 A	0,0 A	625,3 A	14

Zuchtsauen

2,4 A	304,8 B	2,9 A	599,8 A	1,3 A	491,5 A	0,3 A	488,6 A	15
0,3 B	45,0 B	0,4 B	75,9 B	0,1 C	.	/ E	.	16
0,7 B	81,1 B	0,5 B	88,8 B	0,1 C	23,4 C	/ E	3,4 C	17
0,0 A	0,4 A	0,0 A	4,7 A	0,0 A	21,6 A	0,0 A	60,9 A	18
0,1 B	8,8 B	0,1 A	15,0 A	0,0 A	12,2 A	-	-	19
0,0 A	1,4 A	0,0 A	3,5 A	0,0 A	20,3 A	0,0 A	71,1 A	20
0,5 B	49,9 C	0,8 B	169,1 C	0,6 B	192,5 A	0,1 B	86,5 A	21
0,7 B	101,4 B	0,9 B	205,8 B	0,2 B	91,2 B	0,0 C	5,4 C	22
0,1 C	4,7 C	-	-	23
0,0 A	0,2 A	0,0 A	.	-	-	-	-	24
0,0 A	1,1 A	0,0 A	3,8 A	0,0 A	10,0 A	0,0 A	51,0 A	25
0,0 A	1,4 A	0,0 A	5,8 A	0,0 A	31,5 A	0,0 A	106,1 A	26
0,1 C	8,6 C	0,1 C	18,7 C	0,1 B	43,9 B	0,0 B	23,5 B	27
0,0 A	0,9 A	0,0 A	3,2 A	0,0 A	13,6 A	0,0 A	78,6 A	28

Ferkel

2,7 A	1 062,3 B	3,3 A	2 475,6 A	1,5 A	2 246,3 A	0,4 A	1 916,5 A	29
0,4 B	144,8 B	0,4 B	320,8 B	0,1 C	.	/ E	.	30
0,7 B	282,1 B	0,6 B	383,5 B	0,1 C	137,7 C	/ E	7,2 C	31
0,0 A	1,6 A	0,0 A	7,6 A	0,0 A	79,5 A	0,0 A	224,5 A	32
0,1 B	28,0 B	0,1 A	57,4 A	0,0 A	55,3 A	-	-	33
0,0 A	2,5 A	0,0 A	9,5 A	0,0 A	66,1 A	0,0 A	243,0 A	34
0,5 B	208,5 C	0,9 B	677,9 B	0,7 B	914,7 A	0,1 B	410,5 A	35
0,8 B	327,7 B	1,2 B	896,5 B	0,3 B	473,9 B	0,0 D	/ E	36
0,1 C	22,5 C	37
0,0 A	0,5 A	0,0 A	.	-	-	-	-	38
0,0 A	3,7 A	0,0 A	10,1 A	0,0 A	35,3 A	0,0 A	162,8 A	39
0,0 A	2,8 A	0,0 A	5,1 A	0,1 A	99,3 A	0,1 A	403,2 A	40
0,1 C	36,7 C	0,1 C	76,0 C	0,1 B	189,1 B	0,0 B	95,9 A	41
0,0 A	0,9 A	0,0 A	8,4 A	0,0 A	36,9 A	0,0 A	281,2 A	42

Mastschweine einschl. Jungschweine und Eber

6,7 A	3 698,2 A	6,2 A	6 000,2 A	2,1 A	3 505,1 A	0,4 A	2 202,3 A	43
0,6 B	283,0 B	0,6 B	426,8 B	0,1 C	.	/ E	.	44
1,4 B	662,8 B	1,0 B	867,1 B	0,1 C	134,3 D	/ E	/ E	45
0,0 A	11,8 A	0,0 A	30,4 A	0,1 A	113,2 A	0,0 A	194,8 A	46
0,2 B	.	0,2 A	149,6 A	0,0 A	34,8 A	-	-	47
0,0 A	13,1 A	0,0 A	42,2 A	0,1 A	120,7 A	0,0 A	280,9 A	48
1,7 B	1 026,2 B	1,7 B	1 780,1 B	1,0 A	1 873,6 A	0,2 A	682,0 B	49
2,3 B	1 404,1 B	2,3 A	2 207,3 A	0,4 B	499,7 C	0,0 D	/ E	50
0,1 B	44,4 B	51
0,0 A	.	0,0 A	.	-	-	-	-	52
0,0 A	16,6 A	0,0 A	38,4 A	0,0 A	65,6 A	0,0 A	225,1 A	53
0,0 A	8,9 A	0,0 A	32,1 A	0,1 A	116,7 A	0,1 A	376,9 A	54
0,2 B	141,1 B	0,3 B	353,2 B	0,2 B	375,2 B	0,0 B	95,2 B	55
0,0 A	8,6 A	0,0 A	32,7 A	0,0 A	71,5 A	0,0 A	265,5 A	56

1 Viehbestand 2013

1.8 Betriebe mit Haltung von Zuchtsauen am 3. Mai nach Größenklassen der gehaltenen Tiere in Deutschland und den Bundesländern (ohne Stadtstaaten)
in 1000

Land	Betriebe mit Zuchtsauen insgesamt		Davon: Betriebe mit ... bis ... Zuchtsauen									
			unter 50		50 - 99		100 - 249		250 - 499		500 und mehr	
	Betriebe	Tiere	Betriebe	Tiere	Betriebe	Tiere	Betriebe	Tiere	Betriebe	Tiere	Betriebe	Tiere

Schweine insgesamt

Deutschland	11,2 A	13 666,9 A	3,6 A	754,8 B	1,9 B	1 212,1 B	3,6 A	4 448,3 A	1,5 A	3 080,7 A	0,6 A	4 171,0 A
Baden-Württemberg	1,4 A	1 099,9 A	0,5 B	91,6 C	0,3 B	152,0 B	0,5 B	534,3 B	0,2 B	265,0 B	0,0 C	57,1 D
Bayern	3,0 A	1 688,1 A	1,3 B	251,0 B	0,7 B	340,8 B	0,8 B	797,0 B	0,2 C	259,8 C	0,0 C	39,5 B
Brandenburg	0,1 A	542,8 A	0,0 A	4,2 A	0,0 A	5,6 A	0,0 A	19,1 A	0,0 A	59,8 A	0,1 A	454,3 A
Hessen	0,5 A	295,7 A	0,3 B	50,1 B	0,1 B	44,7 B	0,1 A	98,1 A	0,0 A	67,6 A	0,0 A	35,3 A
Mecklenburg-Vorpommern	0,1 A	583,1 A	0,0 A	4,8 A	0,0 A	1,9 A	0,0 A	31,3 A	0,0 A	46,8 A	0,1 A	498,3 A
Niedersachsen	2,5 A	4 007,8 A	0,6 B	159,1 C	0,4 C	269,2 C	1,0 B	1 429,6 B	0,5 B	1 222,3 B	0,2 B	927,7 A
Nordrhein-Westfalen	2,6 A	2 643,6 A	0,6 B	144,5 B	0,4 B	307,8 B	1,0 A	1 176,5 A	0,4 B	739,0 B	0,1 B	275,8 B
Rheinland-Pfalz	0,2 B	113,6 A	0,1 C	13,5 C	0,0 C	26,4 C	0,1 B	61,9 B	0,0 A	11,9 A	–	–
Saarland	0,0 A	3,9 A	0,0 A	0,6 A	0,0 A	3,3 A	–	–	–	–	–	–
Sachsen	0,1 A	399,8 A	0,0 A	6,6 A	0,0 A	4,4 A	0,0 A	21,7 A	0,0 A	38,6 A	0,0 A	328,4 A
Sachsen-Anhalt	0,1 A	899,1 A	0,0 A	5,2 A	0,0 A	3,3 A	0,0 A	16,1 A	0,0 A	56,1 A	0,1 A	818,5 A
Schleswig-Holstein	0,4 A	784,1 A	0,1 C	18,5 C	0,1 C	46,9 C	0,2 B	243,7 B	0,1 B	267,2 B	0,0 A	207,9 B
Thüringen	0,1 A	605,1 A	0,0 A	5,2 A	0,0 A	5,8 A	0,0 A	19,2 A	0,0 A	46,6 A	0,0 A	528,3 A

Zuchtsauen

Deutschland	11,2 A	2 054,9 A	3,6 A	74,5 B	1,9 B	142,0 B	3,6 A	589,3 A	1,5 A	491,8 A	0,6 A	757,4 A
Baden-Württemberg	1,4 A	181,2 A	0,5 B	9,7 C	0,3 B	19,6 C	0,5 B	80,3 B	0,2 B	54,7 B	0,0 C	16,8 C
Bayern	3,0 A	261,6 A	1,3 B	27,1 B	0,7 B	48,2 B	0,8 B	122,9 B	0,2 C	52,8 B	0,0 C	10,5 B
Brandenburg	0,1 A	88,3 A	0,0 A	0,4 A	0,0 A	0,6 A	0,0 A	2,1 A	0,0 A	7,1 A	0,1 A	78,0 A
Hessen	0,5 A	45,0 A	0,3 B	5,7 B	0,1 B	5,6 B	0,1 A	14,7 A	0,0 A	11,5 A	0,0 A	7,5 A
Mecklenburg-Vorpommern	0,1 A	96,9 A	0,0 A	0,3 A	0,0 A	0,3 A	0,0 A	3,4 A	0,0 A	5,1 A	0,1 A	87,9 A
Niedersachsen	2,5 A	523,6 A	0,6 B	12,6 C	0,4 C	26,8 C	1,0 B	163,2 B	0,5 B	161,5 B	0,2 B	159,5 C
Nordrhein-Westfalen	2,6 A	435,8 A	0,6 B	13,5 B	0,4 B	31,0 B	1,0 A	162,7 A	0,4 B	147,6 B	0,1 B	81,0 B
Rheinland-Pfalz	0,2 B	15,1 A	0,1 C	1,7 C	0,0 C	3,2 C	0,1 B	8,3 B	0,0 A	1,9 A	–	–
Saarland	0,0 A	0,5 A	0,0 A	0,1 A	0,0 A	0,4 A	–	–	–	–	–	–
Sachsen	0,1 A	66,8 A	0,0 A	0,5 A	0,0 A	0,8 A	0,0 A	2,3 A	0,0 A	5,4 A	0,0 A	57,8 A
Sachsen-Anhalt	0,1 A	145,4 A	0,0 A	0,5 A	0,0 A	0,5 A	0,0 A	1,7 A	0,0 A	7,0 A	0,1 A	135,7 A
Schleswig-Holstein	0,4 A	97,8 A	0,1 C	1,8 C	0,1 C	4,4 C	0,2 B	25,8 B	0,1 B	31,8 B	0,0 A	33,8 A
Thüringen	0,1 A	97,1 A	0,0 A	0,5 A	0,0 A	0,7 A	0,0 A	1,9 A	0,0 A	5,3 A	0,0 A	88,7 A

1 Viehbestand 2013
 1.9 Betriebe mit Haltung von Mastschweinen am 3. Mai nach Größenklassen der gehaltenen Tiere in Deutschland und den Bundesländern (ohne Stadtstaaten)
 in 1000

Land	Betriebe mit Mastschweinen insgesamt		Davon: Betriebe mit ... bis ... Mastschweinen											
			unter 100		100 - 399		400 - 999		1000 - 1999		2000 - 4999		5000 und mehr	
	Betriebe	Tiere	Betriebe	Tiere	Betriebe	Tiere	Betriebe	Tiere	Betriebe	Tiere	Betriebe	Tiere	Betriebe	Tiere

Schweine insgesamt																												
Deutschland	23,8	A	22 470,5	A	6,2	A	2 166,6	A	7,4	A	3 826,6	A	7,1	A	7 682,8	A	2,6	A	4 985,4	A	0,5	A	2 287,1	A	0,1	A	1 521,9	A
Baden-Württemberg	2,4	A	1 473,0	A	0,9	B	293,1	B	0,8	B	392,4	B	0,6	B	613,4	B	0,1	C	160,9	C	/	E	/	E	–	–	–	–
Bayern	5,1	A	2 848,3	A	2,1	B	521,9	B	1,6	B	764,5	B	1,1	B	1 110,5	B	0,3	C	428,9	C	/	E	/	E	–	–	–	–
Brandenburg	0,1	A	509,9	A	0,0	A	36,4	A	0,0	A	41,3	A	0,0	A	64,4	A	0,0	A	94,1	A	0,0	A	119,7	A	0,0	A	154,1	A
Hessen	1,1	A	487,9	A	0,6	B	100,7	B	0,3	B	149,0	A	0,1	B	166,1	A	0,0	B	.	.	0,0	A	.	.	–	–	–	–
Mecklenburg-Vorpommern	0,2	A	618,4	A	0,0	A	23,6	A	0,0	A	44,3	A	0,0	A	78,2	A	0,0	A	135,8	A	0,0	A	128,4	A	0,0	A	208,1	A
Niedersachsen	6,4	A	7 600,4	A	1,0	B	516,0	B	1,9	B	969,8	B	2,2	B	2 425,4	B	1,0	B	2 096,4	B	0,3	B	1 306,2	B	0,0	B	286,5	B
Nordrhein-Westfalen	6,7	A	5 488,5	A	1,2	B	499,9	B	2,2	B	1 132,6	B	2,5	A	2 495,8	A	0,8	B	1 197,4	B	0,0	C	146,4	C	/	E	/	E
Rheinland-Pfalz	0,3	B	181,3	B	0,1	C	30,8	C	0,1	B	57,1	B	0,1	B	77,3	B	–	–
Saarland	0,0	A	5,8	A	0,0	A	0,9	A	0,0	A	3,5	A	0,0	A	1,5	A	–	–	–	–	–	–	–	–	–	–	–	–
Sachsen	0,2	A	442,2	A	0,0	A	30,8	A	0,0	A	19,7	A	0,0	A	50,1	A	0,0	A	95,2	A	0,0	A	131,4	A	0,0	A	115,0	A
Sachsen-Anhalt	0,2	A	904,6	A	0,0	A	48,0	A	0,0	A	38,8	A	0,0	A	67,4	A	0,0	A	152,0	A	0,0	A	138,6	A	0,0	A	460,0	A
Schleswig-Holstein	1,0	A	1 334,3	A	0,1	C	45,1	D	0,3	B	161,1	B	0,3	B	443,2	B	0,2	B	460,8	B	0,1	B	.	.	0,0	C	.	.
Thüringen	0,2	A	575,9	A	0,0	A	19,3	A	0,0	A	52,7	A	0,0	A	89,7	A	0,0	A	92,4	A	0,0	A	58,7	A	0,0	A	263,0	A

Mastschweine																												
Deutschland	23,8	A	12 154,6	A	6,2	A	280,9	B	7,4	A	1 701,6	A	7,1	A	4 529,8	A	2,6	A	3 393,1	A	0,5	A	1 500,5	A	0,1	A	748,7	A
Baden-Württemberg	2,4	A	696,5	A	0,9	B	40,2	B	0,8	B	171,5	B	0,6	B	343,5	B	0,1	C	130,7	C	/	E	/	E	–	–	–	–
Bayern	5,1	A	1 505,9	A	2,1	B	89,4	B	1,6	B	348,8	B	1,1	B	708,0	B	0,3	C	345,9	C	/	E	/	E	–	–	–	–
Brandenburg	0,2	A	213,3	A	0,0	A	1,6	A	0,0	A	6,7	A	0,0	A	23,9	A	0,0	A	39,9	A	0,0	A	59,0	A	0,0	A	82,2	A
Hessen	1,1	A	247,4	A	0,6	B	27,1	B	0,3	B	71,1	B	0,1	B	93,3	B	0,0	B	–	–	0,0	A	–	–	–	–	–	–
Mecklenburg-Vorpommern	0,2	A	264,6	A	0,0	A	0,9	A	0,0	A	6,1	A	0,0	A	27,3	A	0,0	A	59,8	A	0,0	A	66,7	A	0,0	A	103,8	A
Niedersachsen	6,4	A	4 377,8	A	1,0	B	50,8	C	1,9	B	449,3	B	2,2	B	1 386,1	B	1,0	B	1 353,5	B	0,3	B	911,4	B	0,0	B	226,8	B
Nordrhein-Westfalen	6,7	A	3 311,1	A	1,2	B	55,0	B	2,2	B	530,2	B	2,5	A	1 625,6	B	0,8	B	976,5	B	0,0	C	116,2	C	/	E	/	E
Rheinland-Pfalz	0,3	B	85,8	B	0,1	C	4,4	C	0,1	B	27,5	B	0,1	B	42,1	B	–	–	–	–	–	–	–	–	–	–	–	–
Saarland	0,0	A	3,4	A	0,0	A	0,5	A	0,0	A	1,8	A	0,0	A	1,1	A	–	–	–	–	–	–	–	–	–	–	–	–
Sachsen	0,2	A	200,2	A	0,0	A	2,0	A	0,0	A	6,4	A	0,0	A	21,2	A	0,0	A	41,6	A	0,0	A	68,5	A	0,0	A	60,5	A
Sachsen-Anhalt	0,2	A	309,9	A	0,0	A	2,0	A	0,0	A	6,6	A	0,0	A	18,7	A	0,0	A	55,3	A	0,0	A	73,1	A	0,0	A	154,3	A
Schleswig-Holstein	1,0	A	730,1	A	0,1	C	5,3	C	0,3	B	67,3	B	0,3	B	216,2	B	0,2	B	293,1	B	0,1	B	–	–	0,0	C	–	–
Thüringen	0,2	A	208,5	A	0,0	A	1,6	A	0,0	A	8,5	A	0,0	A	22,9	A	0,0	A	42,1	A	0,0	A	33,3	A	0,0	A	100,0	A

1 Viehbestand 2013

1.10 Rinderbestand am 3. November ^{*)}

Haltung / Viehart	Haltungen / Viehbestand		Zu- () bzw. Abnahme (-) November gegen Mai	
	Mai 2013	November 2013		
	Anzahl			%

Haltungen mit Rindern

insgesamt	157 797	157 764	- 33	0,0
Kälber und Jungrinder bis einschl. 1 Jahr zusammen	138 675	136 347	- 2 328	-1,7
Rinder mehr als 1 bis unter 2 Jahre (ohne Kühe) zusammen	135 459	135 471	12	0,0
männlich	71 802	72 141	339	0,5
weiblich (nicht abgekalbt)	120 205	119 702	- 503	-0,4
Rinder 2 Jahre und älter (ohne Kühe) zusammen	111 199	110 930	- 269	-0,2
männlich	38 818	38 471	- 347	-0,9
weiblich (nicht abgekalbt)	98 661	97 863	- 798	-0,8
Kühe (abgekalbt) zusammen				
Milchkühe ¹⁾	80 953	79 537	- 1 416	-1,7
sonstige Kühe ¹⁾	51 417	51 834	417	0,8

Rinderbestände

insgesamt	12 587 019	12 685 993	98 974	0,8
Kälber und Jungrinder bis einschl. 1 Jahr zusammen	3 848 701	3 878 249	29 548	0,8
Kälber bis einschl. 8 Monate	2 661 469	2 670 965	9 496	0,4
Jungrinder von mehr als 8 Monate bis einschl. 1 Jahr	1 187 232	1 207 284	20 052	1,7
männlich	498 081	496 380	- 1 701	-0,3
weiblich	689 151	710 904	21 753	3,2
Rinder mehr als 1 bis unter 2 Jahre (ohne Kühe) zusammen	3 011 002	3 014 733	3 731	0,1
männlich	1 031 172	1 027 249	- 3 923	-0,4
weiblich (nicht abgekalbt) zusammen	1 979 830	1 987 484	7 654	0,4
zum Schlachten ²⁾	148 462	163 985	15 523	10,5
Zucht- und Nutztiere ²⁾	1 831 368	1 823 499	- 7 869	-0,4
Rinder 2 Jahre und älter (ohne Kühe) zusammen	831 675	852 292	20 617	2,5
männlich	86 803	85 977	- 826	-1,0
weiblich (nicht abgekalbt) zusammen	744 872	766 315	21 443	2,9
zum Schlachten ²⁾	28 638	32 806	4 168	14,6
Zucht- und Nutztiere ²⁾	716 234	733 509	17 275	2,4
Kühe (abgekalbt) zusammen	4 895 641	4 940 719	45 078	0,9
Milchkühe ¹⁾	4 223 042	4 267 611	44 569	1,1
sonstige Kühe ¹⁾	672 599	673 108	509	0,1

^{*)} Seit 2013 einschl. Büffel/Bisons.

1) Berechnet auf Basis der Produktionsrichtungen der Haltungen.

2) Berechnet auf Basis der Schlachtungen im Vorjahreszeitraum.

1 Viehbestand 2013

1.11 Schweinebestand am 3. November

Betrieb / Viehart	Betriebe / Viehbestand		Zu- () bzw. Abnahme (-) November gegen Mai	
	Mai 2013	November 2013		
	1 000			%

Betriebe mit Schweinen

insgesamt	28,1	A	27,9	A	-0,2	-0,7
Ferkel	12,4	A	12,0	A	-0,4	-3,5
Jungschweine bis unter 50 kg Lebendgewicht	17,5	A	17,4	A	-0,1	-0,7
Mastschweine (einschl. ausgemerzter Zuchttiere)	23,8	A	23,6	A	-0,3	-1,1
50 bis unter 80 kg Lebendgewicht	20,5	A	19,9	A	-0,6	-2,9
80 bis unter 110 kg Lebendgewicht	20,0	A	20,0	A	0,0	0,1
110 kg und mehr Lebendgewicht	9,5	A	9,9	A	0,4	4,7
Zuchtschweine (50 kg und mehr Lebendgewicht)	11,3	A	10,9	A	-0,4	-3,3
Zuchtsauen zusammen	11,2	A	10,9	A	-0,4	-3,2
trächtige Jungsauen	8,9	A	8,5	A	-0,4	-4,1
trächtige andere Sauen	10,8	A	10,4	A	-0,3	-3,1
nicht trächtige Jungsauen	7,3	A	7,4	A	0,1	0,9
nicht trächtige andere Sauen	9,3	A	9,1	A	-0,2	-2,1
Eber zur Zucht	7,5	A	7,3	A	-0,2	-2,4

Schweinebestände

insgesamt	27 690,1	A	28 133,3	A	443,1	1,6
Ferkel	8 167,0	A	8 219,1	A	52,1	0,6
Jungschweine bis unter 50 kg Lebendgewicht	5 286,5	A	5 449,1	A	162,5	3,1
Mastschweine (einschl. ausgemerzter Zuchttiere)	12 154,6	A	12 382,5	A	227,8	1,9
50 bis unter 80 kg Lebendgewicht	5 800,1	A	5 821,9	A	21,8	0,4
80 bis unter 110 kg Lebendgewicht	5 262,4	A	5 392,1	A	129,8	2,5
110 kg und mehr Lebendgewicht	1 092,2	A	1 168,4	A	76,3	7,0
Zuchtschweine (50 kg und mehr Lebendgewicht)	2 082,0	A	2 082,7	A	0,6	0,0
Zuchtsauen zusammen	2 054,9	A	2 057,7	A	2,7	0,1
trächtige Sauen zusammen	1 479,3	A	1 481,9	A	2,6	0,2
Jungsauen	252,6	A	251,9	A	-0,7	-0,3
andere Sauen	1 226,7	A	1 230,1	A	3,4	0,3
nicht trächtige Sauen zusammen	575,6	A	575,7	A	0,1	0,0
Jungsauen	239,7	B	239,4	A	-0,3	-0,1
andere Sauen	335,9	A	336,4	A	0,5	0,1
Eber zur Zucht	27,1	D	25,0	D	-2,1	-7,8

1 Viehbestand 2013

1.12 Schafebestand am 3. November

Betrieb / Viehart	Betriebe / Viehbestand		Zu- () bzw. Abnahme () November gegen November
	November 2012	November 2013	
	1 000		%

Betriebe mit Schafen

insgesamt	10,6	A	10,1	A	-0,5	-4,8
Schafe unter 1 Jahr	9,3	A	8,8	A	-0,5	-5,2
weibliche Schafe zur Zucht einschl. gedeckte Jungschafe	10,5	A	10,0	A	-0,5	-5,1
Milchschafe	0,2	C	0,2	C	0,0	-14,9
andere Mutterschafe	10,4	A	9,9	A	-0,5	-5,0

Schafbestände

insgesamt	1 641,0	A	1 570,0	A	-71,0	-4,3
Schafe unter 1 Jahr	426,4	A	409,5	A	-17,0	-4,0
weibliche Schafe zur Zucht einschl. gedeckte Jungschafe	1 170,3	A	1 117,5	A	-52,9	-4,5
Milchschafe	11,9	B	10,6	B	-1,2	-10,3
andere Mutterschafe	1 158,5	A	1 106,8	A	-51,6	-4,5
andere Schafe	44,3	C	43,0	B	-1,2	-2,8

1 Viehbestand 2013

1.13 Rinderbestände am 3. November in Deutschland und den Bundesländern *)

Lfd. Nr.	Land	Jahr/ Einheit ¹⁾	Rinder								Kälber	
			insgesamt		und zwar:				zusammen	da Kälber bis einschl. 8 Monate		
					Milchkühe ²⁾		sonstige Kühe ²⁾					
			Haltungen	Tiere	Haltungen	Tiere	Haltungen	Tiere				
01	Deutschland	Nov. 2011	167 954	12 527 840	87 162	4 190 103	53 907	683 749	3 851 195	2 666 176		
02		Mai 2012	162 867	12 477 389	84 908	4 191 369	52 156	673 317	3 849 797	2 635 017		
03		Nov. 2012	161 453	12 506 772	82 865	4 190 485	52 603	672 266	3 868 373	2 668 388		
04		Mai 2013	157 797	12 587 019	80 953	4 223 042	51 417	672 599	3 848 701	2 661 469		
05		Nov. 2013	157 764	12 685 993	79 537	4 267 611	51 834	673 108	3 878 249	2 670 965		
06		%	0,0	0,8	-1,7	1,1	0,8	0,1	0,8	0,4		
07	Baden-Württemberg	Mai 2013	18 393	996 583	9 362	343 235	6 657	63 099	285 133	192 867		
08		Nov. 2013	18 488	1 007 095	9 157	342 635	6 801	66 185	292 202	197 030		
09		%	0,5	1,1	-2,2	-0,2	2,2	4,9	2,5	2,2		
10	Bayern	Mai 2013	52 447	3 233 542	37 386	1 218 612	8 189	71 116	942 290	635 255		
11		Nov. 2013	52 057	3 242 833	36 615	1 218 112	8 235	72 044	960 793	647 689		
12		%	-0,7	0,3	-2,1	0,0	0,6	1,3	2,0	2,0		
13	Berlin	Mai 2013	25	718	7	127	18	181	178	128		
14		Nov. 2013	25	721	7	124	18	179	172	128		
15		%	0,0	0,4	0,0	-2,4	0,0	-1,1	-3,4	0,0		
16	Brandenburg	Mai 2013	4 332	558 834	737	161 171	2 551	92 843	161 602	115 793		
17		Nov. 2013	4 420	561 503	741	162 607	2 561	92 043	160 974	119 903		
18		%	2,0	0,5	0,5	0,9	0,4	-0,9	-0,4	3,5		
19	Bremen	Mai 2013	98	10 193	56	3 752	33	481	2 619	1 850		
20		Nov. 2013	100	10 241	55	3 837	34	495	2 669	1 759		
21		%	2,0	0,5	-1,8	2,3	3,0	2,9	1,9	-4,9		
22	Hamburg	Mai 2013	121	6 150	20	1 029	87	1 177	1 666	1 047		
23		Nov. 2013	124	6 316	21	1 086	84	1 180	1 781	1 246		
24		%	2,5	2,7	5,0	5,5	-3,4	0,3	6,9	19,0		
25	Hessen	Mai 2013	9 077	456 126	3 507	145 663	4 322	41 825	127 095	89 643		
26		Nov. 2013	9 162	459 882	3 454	146 081	4 376	42 130	128 019	86 265		
27		%	0,9	0,8	-1,5	0,3	1,2	0,7	0,7	-3,8		
28	Mecklenburg-Vorpommern	Mai 2013	3 086	553 385	877	178 488	1 690	67 883	162 643	115 454		
29		Nov. 2013	3 151	556 875	865	179 860	1 707	67 490	161 702	117 159		
30		%	2,1	0,6	-1,4	0,8	1,0	-0,6	-0,6	1,5		
31	Niedersachsen	Mai 2013	22 618	2 606 203	11 512	819 453	6 565	71 265	896 159	635 361		
32		Nov. 2013	22 502	2 635 544	11 393	838 490	6 575	70 593	889 057	614 427		
33		%	-0,5	1,1	-1,0	2,3	0,2	-0,9	-0,8	-3,3		
34	Nordrhein-Westfalen	Mai 2013	18 643	1 435 998	7 497	410 219	6 995	64 870	492 261	337 453		
35		Nov. 2013	18 598	1 453 579	7 370	417 665	7 069	64 959	503 260	343 465		
36		%	-0,2	1,2	-1,7	1,8	1,1	0,1	2,2	1,8		
37	Rheinland-Pfalz	Mai 2013	5 583	359 256	2 277	118 088	2 956	39 812	96 043	68 522		
38		Nov. 2013	5 602	363 462	2 238	119 444	2 965	39 859	96 957	67 046		
39		%	0,3	1,2	-1,7	1,1	0,3	0,1	1,0	-2,2		
40	Saarland	Mai 2013	734	50 286	231	14 675	431	6 470	14 168	10 139		
41		Nov. 2013	749	50 525	233	14 930	437	6 344	13 870	9 272		
42		%	2,0	0,5	0,9	1,7	1,4	-1,9	-2,1	-8,6		
43	Sachsen	Mai 2013	7 255	501 697	1 409	187 904	3 991	41 556	138 957	96 301		
44		Nov. 2013	7 284	503 248	1 401	188 118	4 012	41 204	139 124	97 130		
45		%	0,4	0,3	-0,6	0,1	0,5	-0,8	0,1	0,9		
46	Sachsen-Anhalt	Mai 2013	3 037	344 937	679	125 333	1 609	30 020	96 822	68 315		
47		Nov. 2013	3 118	347 025	671	125 014	1 616	29 405	97 265	68 686		
48		%	2,7	0,6	-1,2	-0,3	0,4	-2,0	0,5	0,5		
49	Schleswig-Holstein	Mai 2013	8 280	1 138 595	4 724	386 038	2 961	41 538	333 954	228 045		
50		Nov. 2013	8 215	1 144 934	4 652	399 599	2 951	40 313	329 877	227 007		
51		%	-0,8	0,6	-1,5	3,5	-0,3	-2,9	-1,2	-0,5		
52	Thüringen	Mai 2013	4 068	334 516	672	109 255	2 362	38 463	97 111	65 296		
53		Nov. 2013	4 169	342 210	664	110 009	2 393	38 685	100 527	72 753		
54		%	2,5	2,3	-1,2	0,7	1,3	0,6	3,5	11,4		

*) Seit 2013 einschl. Büffel/Bisons.

1) Die Angaben stellen die Zu- () bzw. Abnahme (-) November 2013 gegen Mai 2013 dar.

2) Berechnet auf Basis der Produktionsrichtungen der Haltungen.

3) Berechnet auf Basis der Schlachtungen im Vorjahreszeitraum.

1 Viehbestand 2013

Noch: 1.13 Rinderbestände am 3. November in Deutschland und den Bundesländern *)

und Jungrinder			mehr als 1 bis unter 2 Jahre					2 Jahre und älter				Lfd. Nr.
von:		darunter: Kälber u. Jungrinder zum Schlachten ³⁾	männlich	weiblich (nicht abgekalbt)			männlich	weiblich (nicht abgekalbt)				
Jungrinder von mehr als 8 Monate bis einschl. 1 Jahr				zusammen	davon:			zusammen	davon:			
männlich	weiblich				zum Schlachten ³⁾	Zucht- und Nutztiere ³⁾			zum Schlachten ³⁾	Zucht- und Nutztiere ³⁾		
488 497	696 522	221 130	981 858	1 948 755	167 391	1 781 364	88 305	783 875	35 998	747 877	01	
505 603	709 177	217 521	981 528	1 930 617	148 207	1 782 410	85 884	764 877	29 725	735 152	02	
492 961	707 024	230 027	977 758	1 962 134	169 240	1 792 894	79 915	755 841	33 671	722 170	03	
498 081	689 151	212 979	1 031 172	1 979 830	148 462	1 831 368	86 803	744 872	28 638	716 234	04	
496 380	710 904	214 602	1 027 249	1 987 484	163 985	1 823 499	85 977	766 315	32 806	733 509	05	
-0,3	3,2	0,8	-0,4	0,4	10,5	-0,4	-1,0	2,9	14,6	2,4	06	
33 595	58 671	14 284	71 592	164 871	15 951	148 920	7 469	61 184	2 653	58 531	07	
35 552	59 620	14 728	70 372	165 072	17 503	147 569	7 514	63 115	3 099	60 016	08	
5,8	1,6	3,1	-1,7	0,1	9,7	-0,9	0,6	3,2	16,8	2,5	09	
115 174	191 861	47 401	223 941	548 986	59 413	489 573	12 611	215 986	10 510	205 476	10	
115 510	197 594	49 041	214 956	549 772	61 428	488 344	12 637	214 519	12 010	202 509	11	
0,3	3,0	3,5	-4,0	0,1	3,4	-0,3	0,2	-0,7	14,3	-1,4	12	
20	30	10	46	85	12	73	50	51	3	48	13	
22	22	9	52	96	18	78	49	49	3	46	14	
10,0	-26,7	-10,0	13,0	12,9	50,0	6,8	-2,0	-3,9	0,0	-4,2	15	
13 286	32 523	7 424	25 896	86 455	6 012	80 443	5 321	25 546	1 058	24 488	16	
11 314	29 757	7 323	26 273	87 913	7 300	80 613	5 162	26 531	1 096	25 435	17	
-14,8	-8,5	-1,4	1,5	1,7	21,4	0,2	-3,0	3,9	3,6	3,9	18	
161	608	99	380	1 840	94	1 746	210	911	26	885	19	
164	746	103	354	1 792	95	1 697	167	927	31	896	20	
1,9	22,7	4,0	-6,8	-2,6	1,1	-2,8	-20,5	1,8	19,2	1,2	21	
281	338	88	560	1 102	144	958	119	497	25	472	22	
182	353	95	527	1 136	188	948	149	457	23	434	23	
-35,2	4,4	8,0	-5,9	3,1	30,6	-1,0	25,2	-8,0	-8,0	-8,1	24	
12 608	24 844	6 135	30 541	74 318	5 578	68 740	5 324	31 360	1 152	30 208	25	
14 455	27 299	6 251	31 218	74 232	6 625	67 607	5 385	32 817	1 324	31 493	26	
14,6	9,9	1,9	2,2	-0,1	18,8	-1,6	1,1	4,6	14,9	4,3	27	
15 723	31 466	7 852	28 589	86 354	5 286	81 068	4 256	25 172	925	24 247	28	
13 375	31 168	7 697	29 350	87 710	6 347	81 363	4 220	26 543	1 014	25 529	29	
-14,9	-0,9	-2,0	2,7	1,6	20,1	0,4	-0,8	5,4	9,6	5,3	30	
140 708	120 090	59 409	291 141	366 130	16 841	349 289	17 127	144 928	4 149	140 779	31	
141 529	133 101	58 274	299 294	369 595	19 113	350 482	16 654	151 861	4 860	147 001	32	
0,6	10,8	-1,9	2,8	0,9	13,5	0,3	-2,8	4,8	17,1	4,4	33	
89 583	65 225	33 604	194 993	193 752	12 475	181 277	10 797	69 106	2 350	66 756	34	
90 054	69 741	34 311	191 947	194 241	14 672	179 569	10 308	71 199	2 646	68 553	35	
0,5	6,9	2,1	-1,6	0,3	17,6	-0,9	-4,5	3,0	12,6	2,7	36	
8 026	19 495	4 330	18 787	57 426	4 238	53 188	4 516	24 584	896	23 688	37	
8 883	21 028	4 395	19 036	57 557	5 088	52 469	4 642	25 967	1 029	24 938	38	
10,7	7,9	1,5	1,3	0,2	20,1	-1,4	2,8	5,6	14,8	5,3	39	
1 401	2 628	684	3 286	7 857	647	7 210	705	3 125	121	3 004	40	
1 538	3 060	656	3 342	7 981	807	7 174	686	3 372	141	3 231	41	
9,8	16,4	-4,1	1,7	1,6	24,7	-0,5	-2,7	7,9	16,5	7,6	42	
9 337	33 319	5 421	16 768	90 120	4 655	85 465	3 339	23 053	773	22 280	43	
9 152	32 842	5 504	16 641	90 064	5 359	84 705	3 349	24 748	908	23 840	44	
-2,0	-1,4	1,5	-0,8	-0,1	15,1	-0,9	0,3	7,4	17,5	7,0	45	
5 841	22 666	3 807	11 914	62 476	3 683	58 793	2 158	16 214	577	15 637	46	
5 629	22 950	3 890	11 688	62 638	4 297	58 341	2 192	18 823	717	18 106	47	
-3,6	1,3	2,2	-1,9	0,3	16,7	-0,8	1,6	16,1	24,3	15,8	48	
42 628	63 281	17 991	96 344	183 439	10 132	173 307	10 333	86 949	2 824	84 125	49	
40 607	62 263	17 601	95 859	181 728	10 960	170 768	10 238	87 320	3 173	84 147	50	
-4,7	-1,6	-2,2	-0,5	-0,9	8,2	-1,5	-0,9	0,4	12,4	0,0	51	
9 709	22 106	4 442	16 394	54 619	3 301	51 318	2 468	16 206	595	15 611	52	
8 414	19 360	4 726	16 340	55 957	4 185	51 772	2 625	18 067	733	17 334	53	
-13,3	-12,4	6,4	-0,3	2,4	26,8	0,9	6,4	11,5	23,2	11,0	54	

*) Seit 2013 einschl. Büffel/Bisons.

1) Die Angaben stellen die Zu- () bzw. Abnahme (-) November 2013 gegen Mai 2013 dar.

2) Berechnet auf Basis der Produktionsrichtungen der Haltungen.

3) Berechnet auf Basis der Schlachtungen im Vorjahreszeitraum.

1 Viehbestand 2013

1.14 Landwirtschaftliche Haltungen mit Rindern und Rinderbestände am 3. November nach Herdengröße in Deutschland und den Bundesländern

Lfd. Nr.	Land	Rinder insgesamt		Davon: nach Herdengröße					
				1 - 9		10 - 19		20 - 49	
		Haltungen	Tiere	Haltungen	Tiere	Haltungen	Tiere	Haltungen	Tiere
01	Deutschland	157 764	12 685 993	37 052	159 790	19 666	276 372	32 860	1 083 312
02	Baden-Württemberg	18 488	1 007 095	4 446	21 685	3 028	42 481	4 478	145 322
03	Bayern	52 057	3 242 833	6 891	34 588	6 266	89 352	14 301	482 173
04	Berlin	25	721	12	45	2	.	6	183
05	Brandenburg	4 420	561 503	2 014	6 738	451	6 212	496	15 585
06	Bremen	100	10 241	16	66	11	159	12	371
07	Hamburg	124	6 316	36	191	25	.	30	1 036
08	Hessen	9 162	459 882	2 494	12 126	1 660	23 618	2 291	72 972
09	Mecklenburg-Vorpommern	3 151	556 875	1 228	4 279	314	4 300	381	12 129
10	Niedersachsen	22 502	2 635 544	4 069	18 125	2 135	29 773	3 494	116 047
11	Nordrhein-Westfalen	18 598	1 453 579	4 489	20 106	2 404	33 597	3 641	118 547
12	Rheinland-Pfalz	5 602	363 462	1 355	6 048	789	11 022	1 215	39 693
13	Saarland	749	50 525	217	912	88	1 225	143	4 611
14	Sachsen	7 284	503 248	4 298	14 883	890	12 177	755	23 213
15	Sachsen-Anhalt	3 118	347 025	1 579	5 103	310	4 283	298	9 318
16	Schleswig-Holstein	8 215	1 144 934	1 442	6 507	776	10 839	987	31 863
17	Thüringen	4 169	342 210	2 466	8 388	517	6 971	332	10 249

Lfd. Nr.	Land	Milchkühe ¹⁾		Davon: nach Herdengröße					
				1 - 9		10 - 19		20 - 49	
		Haltungen	Tiere	Haltungen	Tiere	Haltungen	Tiere	Haltungen	Tiere
01	Deutschland	79 537	4 267 611	12 171	52 723	12 186	178 314	27 054	871 789
02	Baden-Württemberg	9 157	342 635	1 835	8 185	1 652	24 041	3 159	101 065
03	Bayern	36 615	1 218 112	5 119	26 798	7 470	109 479	16 369	519 251
04	Berlin	7	124	3	6	2	.	1	.
05	Brandenburg	741	162 607	194	391	16	222	41	1 392
06	Bremen	55	3 837	5	.	2	.	11	390
07	Hamburg	21	1 086	5	.	2	.	5	.
08	Hessen	3 454	146 081	792	3 528	589	8 496	983	30 871
09	Mecklenburg-Vorpommern	865	179 860	183	371	29	428	52	1 728
10	Niedersachsen	11 393	838 490	1 143	4 019	962	14 389	2 668	90 220
11	Nordrhein-Westfalen	7 370	417 665	1 247	4 378	886	12 920	1 960	63 867
12	Rheinland-Pfalz	2 238	119 444	349	.	246	3 534	661	22 147
13	Saarland	233	14 930	22	68	18	266	66	2 210
14	Sachsen	1 401	188 118	492	1 348	105	1 477	178	6 125
15	Sachsen-Anhalt	671	125 014	142	266	17	256	34	1 281
16	Schleswig-Holstein	4 652	399 599	401	1 277	161	2 305	786	28 312
17	Thüringen	664	110 009	239	735	29	409	80	2 764

*) Seit 2013 einschl. Büffel/Bisons.

1) Berechnet auf Basis der Produktionsrichtungen der Haltungen.

1 Viehbestand 2013

Noch: 1.14 Landwirtschaftliche Haltungen mit Rindern und Rinderbestände am 3. November nach Herdengröße in Deutschland und den Bundesländern

Noch: davon nach Herdengröße								Lfd. Nr.
50 - 99		100 - 199		200 – 499		500 und mehr		
Haltungen	Tiere	Haltungen	Tiere	Haltungen	Tiere	Haltungen	Tiere	
28 712	2 046 964	24 291	3 420 797	12 846	3 695 117	2 337	2 003 641	01
3 240	228 398	2 507	350 514	763	202 450	26	16 245	02
14 278	1 014 263	8 625	1 171 436	1 659	425 221	37	25 800	03
4	327	1	.	—	—	—	—	04
332	23 820	339	49 457	445	141 306	343	318 385	05
15	1 070	32	4 622	14	3 953	—	—	06
15	1 074	9	.	9	2 365	—	—	07
1 332	93 401	960	135 462	407	110 453	18	11 850	08
215	15 089	286	41 803	392	129 553	335	349 722	09
3 445	251 051	4 820	704 161	4 063	1 168 909	476	347 478	10
3 036	217 274	3 085	436 352	1 768	504 106	175	123 597	11
961	68 487	910	129 142	357	99 120	15	9 950	12
117	8 287	122	17 089	59	16 682	3	1 719	13
346	24 261	390	54 145	334	106 213	271	268 356	14
207	14 789	229	33 159	291	97 303	204	183 070	15
960	70 476	1 785	264 873	2 027	602 144	238	158 232	16
209	14 897	191	27 129	258	85 339	196	189 237	17

Noch: davon nach Herdengröße								Lfd. Nr.
50 - 99		100 - 199		200 - 499		500 und mehr		
Haltungen	Tiere	Haltungen	Tiere	Haltungen	Tiere	Haltungen	Tiere	
18 645	1 299 289	7 126	938 140	1 909	564 308	446	363 048	01
1 995	138 288	477	61 004	39	10 052	–	–	02
6 818	452 692	801	98 499	35	8 359	3	3 034	03
1	.	–	–	–	–	–	–	04
74	5 581	119	17 198	218	70 739	79	67 084	05
25	1 787	10	1 171	2	.	–	–	06
5	.	4	598	–	–	–	–	07
751	53 411	292	37 686	46	.	1	.	08
118	8 772	165	23 919	230	73 642	88	71 000	09
3 809	275 711	2 351	310 075	426	118 898	34	25 178	10
2 053	145 199	1 036	135 555	175	46 338	13	9 408	11
683	48 112	253	32 463	44	10 750	2	.	12
87	6 135	35	4 610	5	1 641	–	–	13
217	14 707	124	16 769	188	62 947	97	84 745	14
111	8 192	157	23 273	153	48 158	57	43 588	15
1 831	135 578	1 247	166 916	213	57 140	13	8 071	16
67	4 756	55	8 404	135	43 636	59	49 305	17

*) Seit 2013 einschl. Büffel/Bisons.

1) Berechnet auf Basis der Produktionsrichtungen der Haltungen.

1 Viehbestand 2013

Noch: 1.14 Landwirtschaftliche Haltungen mit Rindern und Rinderbestände am 3. November nach Herdengröße in Deutschland und den Bundesländern

Land	Sonstige Kühe ¹⁾		Davon: nach Herdengröße									
			1 - 9		10 - 19		20 - 49		50 - 99		100 und mehr	
	Haltungen	Tiere	Haltungen	Tiere	Haltungen	Tiere	Haltungen	Tiere	Haltungen	Tiere	Haltungen	Tiere
Deutschland	51 834	673 108	35 437	131 579	8 672	117 346	5 386	159 334	1 519	103 431	820	161 418
Baden-Württemberg	6 801	66 185	4 818	19 270	1 169	15 884	651	19 123	145	9 537	18	2 371
Bayern	8 235	72 044	5 844	22 730	1 547	20 610	725	20 467	110	7 088	9	1 149
Berlin	18	179	11	34	3	33	4	112	—	—	—	—
Brandenburg	2 561	92 043	1 391	4 558	313	4 326	346	11 012	238	16 713	273	55 434
Bremen	34	495	21	74	4	56	6	198	3	167	—	—
Hamburg	84	1 180	53	227	13	187	14	407	4	359	—	—
Hessen	4 376	42 130	2 976	12 466	898	11 868	433	12 191	55	3 640	14	1 965
Mecklenburg-Vorpommern	1 707	67 490	915	3 129	228	3 226	222	6 896	163	11 559	179	42 680
Niedersachsen	6 575	70 593	4 531	16 789	1 123	15 247	717	21 115	161	10 578	43	6 864
Nordrhein-Westfalen	7 069	64 959	4 995	18 964	1 267	16 967	687	19 702	103	6 646	17	2 680
Rheinland-Pfalz	2 965	39 859	1 754	7 066	625	8 600	444	13 396	118	7 777	24	3 020
Saarland	437	6 344	252	978	83	1 185	75	2 302	23	1 401	4	478
Sachsen	4 012	41 204	3 145	9 658	443	5 987	276	8 299	86	6 203	62	11 057
Sachsen-Anhalt	1 616	29 405	1 089	3 388	191	2 608	182	5 710	101	7 185	53	10 514
Schleswig-Holstein	2 951	40 313	1 806	6 926	564	7 829	435	13 180	116	7 931	30	4 447
Thüringen	2 393	38 685	1 836	5 322	201	2 733	169	5 224	93	6 647	94	18 759

Land	Kälber und Junginder bis einschl. 1 Jahr		Davon: nach Herdengröße									
			1 - 9		10 - 19		20 - 49		50 - 99		100 und mehr	
	Haltungen	Tiere	Haltungen	Tiere	Haltungen	Tiere	Haltungen	Tiere	Haltungen	Tiere	Haltungen	Tiere
Deutschland	136 347	3 878 249	56 341	232 596	26 631	372 556	33 517	1 056 272	13 413	913 277	6 445	1 303 548
Baden-Württemberg	16 073	292 202	7 732	33 316	3 461	48 095	3 660	113 431	1 038	68 935	182	28 425
Bayern	47 088	960 793	17 774	83 986	12 307	172 657	13 540	414 062	2 860	187 043	607	103 045
Berlin	17	172	12	.	2	.	3	84	—	—	—	—
Brandenburg	3 471	160 974	1 872	5 625	338	4 664	448	14 423	305	21 647	508	114 615
Bremen	84	2 669	21	.	12	173	31	960	17	1 101	3	.
Hamburg	95	1 781	51	226	16	.	18	551	8	564	2	.
Hessen	7 804	128 019	4 100	17 870	1 629	22 456	1 570	48 296	429	28 089	76	11 308
Mecklenburg-Vorpommern	2 575	161 702	1 211	3 889	255	3 473	370	12 122	282	20 069	457	122 149
Niedersachsen	19 666	889 057	5 599	23 221	2 859	40 350	5 512	182 471	3 863	266 572	1 833	376 443
Nordrhein-Westfalen	15 634	503 260	6 070	25 556	2 848	39 863	3 992	127 563	1 839	125 340	885	184 938
Rheinland-Pfalz	4 783	96 957	2 041	8 478	1 031	14 444	1 268	39 714	378	25 007	65	9 314
Saarland	639	13 870	270	1 052	126	1 731	167	5 193	62	4 177	14	1 717
Sachsen	5 687	139 124	4 069	11 446	506	6 952	484	15 131	264	18 129	364	87 466
Sachsen-Anhalt	2 391	97 265	1 397	4 145	213	2 969	270	8 610	203	14 525	308	67 016
Schleswig-Holstein	7 132	329 877	1 857	7 485	790	11 210	1 937	65 926	1 713	120 879	835	124 377
Thüringen	3 208	100 527	2 265	6 160	238	3 283	247	7 735	152	11 200	306	72 149

Land	Männliche Rinder von mehr als 1 Jahr		Davon: nach Herdengröße									
			1 - 9		10 - 19		20 - 49		50 - 99		100 und mehr	
	Haltungen	Tiere	Haltungen	Tiere	Haltungen	Tiere	Haltungen	Tiere	Haltungen	Tiere	Haltungen	Tiere
Deutschland	87 478	1 113 226	62 962	170 481	10 248	140 726	9 316	287 338	3 335	226 928	1 617	287 753
Baden-Württemberg	10 717	77 886	8 586	23 681	1 241	16 772	696	19 902	152	10 103	42	7 428
Bayern	21 431	227 593	15 062	46 729	3 444	46 735	2 091	62 844	641	42 828	193	28 457
Berlin	16	101	12	35	2	.	2	.	—	—	—	—
Brandenburg	2 701	31 435	2 291	5 482	163	2 209	112	3 471	56	3 876	79	16 397
Bremen	62	521	46	123	7	.	8	228	1	.	—	—
Hamburg	81	676	67	189	9	126	3	.	—	—	2	.
Hessen	5 909	36 603	4 932	12 946	588	7 858	316	9 244	52	3 587	21	2 968
Mecklenburg-Vorpommern	2 000	33 570	1 704	4 067	119	1 606	89	2 761	39	2 789	49	22 347
Niedersachsen	14 838	315 948	8 381	23 190	1 927	27 161	2 770	87 090	1 155	79 742	605	98 765
Nordrhein-Westfalen	11 763	202 255	7 780	20 106	1 291	18 104	1 588	49 948	708	48 420	396	65 677
Rheinland-Pfalz	3 857	23 678	3 259	8 311	328	4 452	231	6 918	25	1 627	14	2 370
Saarland	556	4 028	447	1 166	64	852	39	1 160	3	.	3	.
Sachsen	3 556	19 990	3 226	6 812	181	2 349	90	2 617	37	2 628	22	5 584
Sachsen-Anhalt	1 751	13 880	1 564	3 409	77	1 041	55	1 798	31	2 168	24	5 464
Schleswig-Holstein	6 016	106 097	3 588	10 004	716	10 108	1 187	38 001	399	26 299	126	21 685
Thüringen	2 224	18 965	2 017	4 231	91	1 229	39	1 205	36	2 595	41	9 705

*) Seit 2013 einschl. Büffel/Bisons.

1) Berechnet auf Basis der Produktionsrichtungen der Haltungen.

1 Viehbestand 2013

1.15 Rinderbestände am 3. November nach Nutzungsrichtungen und Rinderrassen in Deutschland und den Bundesländern

Deutschland										
Rinderrassen	Rinder insgesamt	Kälber bis einschl. 8 Monate		Junggrinder von mehr als 8 Monate bis einschl. 1 Jahr		Rinder von mehr als 1 bis unter 2 Jahre		Rinder 2 Jahre und älter		Kühe
		männlich	weiblich	männlich	weiblich	männlich	weiblich ¹⁾	männlich	weiblich ¹⁾	
Milchnutzungsrassen										
Zusammen	6 303 548	461 291	759 761	145 869	389 285	304 294	1 068 354	24 154	403 043	2 747 497
davon:										
Holstein-Schwarzbunt	5 359 422	390 076	654 017	117 267	335 020	242 657	916 450	18 569	335 916	2 349 450
Holstein-Rotbunt	695 193	51 521	74 116	21 116	38 167	46 744	108 954	4 377	51 111	299 087
Kreuzung Milchrind mit Milchrind	180 401	14 181	24 183	5 420	12 064	10 904	32 420	574	11 187	69 468
Angler	35 612	2 861	3 957	821	2 283	1 659	5 773	166	2 468	15 624
Deutsche Schwarzbunte alter Zuchttrichtung	22 749	1 942	2 328	1 004	1 180	1 852	3 260	254	1 676	9 253
Sonstige	10 171	710	1 160	241	571	478	1 497	214	685	4 615
Fleischnutzungsrassen										
Zusammen	1 432 894	177 898	168 134	66 491	59 329	178 143	189 640	39 747	68 047	485 465
davon:										
Kreuzung Fleischrind mit Fleischrind	695 568	99 164	91 957	30 807	27 540	91 464	97 782	7 198	29 301	220 355
Limousin	198 231	23 110	22 545	9 870	9 194	26 241	26 857	7 046	10 717	62 651
Charolais	140 871	13 921	13 281	9 266	6 891	18 828	17 885	3 859	7 530	49 410
Fleischfleckvieh	118 510	14 192	13 596	5 117	4 792	12 155	15 061	2 564	4 850	46 183
Deutsche Angus	88 387	8 876	8 561	5 569	5 236	9 183	10 706	2 726	3 248	34 282
Galloway	43 763	4 242	4 054	1 079	1 066	4 735	4 644	4 393	3 138	16 412
Highland	36 439	3 360	3 455	559	537	3 507	3 602	4 511	2 572	14 336
Büffel/Bisons	5 927	549	502	117	92	549	600	695	393	2 430
Sonstige	105 198	10 484	10 183	4 107	3 981	11 481	12 503	6 755	6 298	39 406
Doppelnutzungsrassen (Milch/Fleisch)										
Zusammen	4 949 551	572 364	531 517	284 020	262 290	544 812	729 490	22 076	295 225	1 707 757
davon:										
Fleckvieh	3 533 086	408 766	377 176	212 358	192 727	381 976	532 211	10 480	205 252	1 212 140
Braunvieh	442 953	39 564	40 092	19 949	21 016	41 073	58 499	1 279	31 144	190 337
Kreuzung Fleischrind mit Milchrind	507 585	73 381	64 401	30 472	26 454	70 737	73 916	4 287	28 203	135 734
Doppelnutzung Rotbunt	151 424	13 904	13 294	6 982	6 740	17 876	20 497	1 437	13 934	56 760
Sonstige Kreuzungen	205 089	24 946	25 243	9 698	10 764	21 880	30 427	1 565	10 492	70 074
Gelbvieh	13 359	1 257	1 181	685	669	1 415	1 935	221	863	5 133
Vorderwälder	33 240	3 193	3 159	1 326	1 405	3 250	4 135	342	2 251	14 179
Sonstige	62 815	7 353	6 971	2 550	2 515	6 605	7 870	2 465	3 086	23 400

Baden-Württemberg										
Rinderrassen	Rinder insgesamt	Kälber bis einschl. 8 Monate		Junggrinder von mehr als 8 Monate bis einschl. 1 Jahr		Rinder von mehr als 1 bis unter 2 Jahre		Rinder 2 Jahre und älter		Kühe
		männlich	weiblich	männlich	weiblich	männlich	weiblich ¹⁾	männlich	weiblich ¹⁾	
Milchnutzungsrassen										
Zusammen	276 542	12 503	34 342	4 295	17 455	8 658	47 725	1 016	19 578	130 970
davon:										
Holstein-Schwarzbunt	236 362	10 568	29 741	3 495	15 110	7 121	41 131	782	16 497	111 917
Holstein-Rotbunt	31 377	1 481	3 513	609	1 788	1 176	5 085	179	2 417	15 129
Kreuzung Milchrind mit Milchrind	6 394	339	844	149	413	274	1 130	.	.	2 748
Angler	273	9	28	.	.	4	50	.	.	144
Deutsche Schwarzbunte alter Zuchttrichtung	1 444	73	133	27	93	59	206	16	134	703
Sonstige	692	33	83	.	.	24	123	6	46	329
Fleischnutzungsrassen										
Zusammen	108 212	12 357	13 148	6 475	6 467	14 057	18 532	3 188	4 266	29 722
davon:										
Kreuzung Fleischrind mit Fleischrind	56 313	7 026	7 963	3 473	3 801	7 614	10 979	674	1 999	12 784
Limousin	15 718	1 865	1 680	924	868	2 023	2 421	731	679	4 527
Charolais	6 920	580	584	601	379	1 157	1 122	139	290	2 068
Fleischfleckvieh	2 570	240	282	199	160	451	865	42	84	247
Deutsche Angus	12 097	1 251	1 252	803	763	1 122	1 487	304	373	4 742
Galloway	2 902	290	254	78	88	340	305	255	199	1 093
Highland	3 378	315	354	56	58	358	372	386	224	1 255
Büffel/Bisons	792	76	76	31	11	57	80	48	37	376
Sonstige	7 522	714	703	310	339	935	901	609	381	2 630
Doppelnutzungsrassen (Milch/Fleisch)										
Zusammen	622 341	52 258	72 422	24 782	35 698	47 657	98 815	3 310	39 271	248 128
davon:										
Fleckvieh	421 628	37 984	48 310	19 441	24 706	35 876	67 607	1 834	25 651	160 219
Braunvieh	85 817	3 756	9 488	1 079	4 623	2 547	13 561	280	6 724	43 759
Kreuzung Fleischrind mit Milchrind	67 807	6 838	9 410	2 773	4 132	6 047	11 179	489	3 812	23 127
Doppelnutzung Rotbunt	2 091	107	197	.	.	108	250	.	.	1 073
Sonstige Kreuzungen	3 511	483	720	218	159	454	540	51	121	765
Gelbvieh	151	17	13	.	.	19	30	.	.	46
Vordenwälder	29 585	1 940	3 118	726	1 393	1 683	4 098	317	2 230	14 080
Sonstige	11 751	1 133	1 166	479	569	923	1 550	303	569	5 059

Baden-Württemberg

Baden-Württemberg										
Rinderrassen	Rinder insgesamt	Kälber bis einschl. 8 Monate		Junggrinder von mehr als 8 Monate bis einschl. 1 Jahr		Rinder von mehr als 1 bis unter 2 Jahre		Rinder 2 Jahre und älter		Kühe
		männlich	weiblich	männlich	weiblich	männlich	weiblich ¹⁾	männlich	weiblich ¹⁾	
Milchnutzungsrassen										
Zusammen	276 542	12 503	34 342	4 295	17 455	8 658	47 725	1 016	19 578	130 970
davon:										
Holstein-Schwarzbunt	236 362	10 568	29 741	3 495	15 110	7 121	41 131	782	16 497	111 917
Holstein-Rotbunt	31 377	1 481	3 513	609	1 788	1 176	5 085	179	2 417	15 129
Kreuzung Milchrind mit Milchrind	6 394	339	844	149	413	274	1 130	.	.	2 748
Angler	273	9	28	.	.	4	50	.	.	144
Deutsche Schwarzbunte alter Zuchttrichtung	1 444	73	133	27	93	59	206	16	134	703
Sonstige	692	33	83	.	.	24	123	6	46	329
Fleischnutzungsrassen										
Zusammen	108 212	12 357	13 148	6 475	6 467	14 057	18 532	3 188	4 266	29 722
davon:										
Kreuzung Fleischrind mit Fleischrind	56 313	7 026	7 963	3 473	3 801	7 614	10 979	674	1 999	12 784
Limousin	15 718	1 865	1 680	924	868	2 023	2 421	731	679	4 527
Charolais	6 920	580	584	601	379	1 157	1 122	139	290	2 068
Fleischfleckvieh	2 570	240	282	199	160	451	865	42	84	247
Deutsche Angus	12 097	1 251	1 252	803	763	1 122	1 487	304	373	4 742
Galloway	2 902	290	254	78	88	340	305	255	199	1 093
Highland	3 378	315	354	56	58	358	372	386	224	1 255
Büffel/Bisons	792	76	76	31	11	57	80	48	37	376
Sonstige	7 522	714	703	310	339	935	901	609	381	2 630
Doppelnutzungsrassen (Milch/Fleisch)										
Zusammen	622 341	52 258	72 422	24 782	35 698	47 657	98 815	3 310	39 271	248 128
davon:										
Fleckvieh	421 628	37 984	48 310	19 441	24 706	35 876	67 607	1 834	25 651	160 219
Braunvieh	85 817	3 756	9 488	1 079	4 623	2 547	13 561	280	6 724	43 759
Kreuzung Fleischrind mit Milchrind	67 807	6 838	9 410	2 773	4 132	6 047	11 179	489	3 812	23 127
Doppelnutzung Rotbunt	2 091	107	197	.	.	108	250	.	.	1 073
Sonstige Kreuzungen	3 511	483	720	218	159	454	540	51	121	765
Gelbvieh	151	17	13	.	.	19	30	.	.	46
Vorderwälder	29 585	1 940	3 118	726	1 393	1 683	4 098	317	2 230	14 080
Sonstige	11 751	1 133	1 166	479	569	923	1 550	303	569	5 059

*) Seit 2013 einschl. Büffel/Bisons.

1) Nicht abgekalbt.

1 Viehbestand 2013

Noch: 1.15 Rinderbestände am 3. November nach Nutzungsrichtungen und Rinderrassen in Deutschland und den Bundesländern

Bayern										
Rinderrassen	Rinder insgesamt	Kälber bis einschl. 8 Monate		Jungrinder von mehr als 8 Monate bis einschl. 1 Jahr		Rinder von mehr als 1 bis unter 2 Jahre		Rinder 2 Jahre und älter		Kühe
		männlich	weiblich	männlich	weiblich	männlich	weiblich ¹⁾	männlich	weiblich ¹⁾	
Milchnutzungsrasen										
Zusammen	187 006	7 021	23 266	2 340	11 773	4 722	32 537	573	13 335	91 439
davon:										
Holstein-Schwarzbunt	159 232	5 897	20 050	1 829	10 113	3 741	27 944	438	11 230	77 990
Holstein-Rotbunt	17 058	588	2 045	236	1 067	483	2 807	83	1 342	8 407
Kreuzung Milchrind mit Milchrind	6 781	318	758	198	398	334	1 149	20	464	3 142
Angler	303	10	31	–	12	7	49	4	25	165
Deutsche Schwarzbunte alter Zuchttrichtung	2 653	148	275	60	127	132	427	14	211	1 259
Sonstige	979	60	107	17	56	25	161	14	63	476
Fleischnutzungsrasen										
Zusammen	130 053	15 737	12 691	9 486	6 572	25 156	21 148	4 071	5 071	30 121
davon:										
Kreuzung Fleischrind mit Fleischrind	56 023	7 746	6 327	4 021	3 264	11 575	11 266	718	2 173	8 933
Limousin	12 533	1 425	1 216	822	605	2 590	1 850	410	478	3 137
Charolais	15 387	1 571	1 028	2 021	610	4 116	2 040	256	542	3 203
Fleischfleckvieh	6 943	984	453	766	409	2 129	1 223	56	188	735
Deutsche Angus	18 457	1 934	1 747	1 127	1 073	2 287	2 496	574	558	6 661
Galloway	4 201	384	372	137	158	453	426	387	264	1 620
Highland	5 258	520	498	.	.	519	499	676	343	2 044
Büffel/Bisons	560	35	25	.	.	58	51	82	30	270
Sonstige	10 691	1 138	1 025	499	378	1 429	1 297	912	495	3 518
Doppelnutzungsrasen (Milch/Fleisch)										
Zusammen	2 925 774	239 023	349 951	103 684	179 249	185 078	496 087	7 993	196 113	1 168 596
davon:										
Fleckvieh	2 521 484	217 295	302 765	97 129	155 568	171 106	430 821	5 754	164 215	976 831
Braunvieh	263 143	7 900	28 871	1 365	15 607	2 339	42 629	662	23 367	140 403
Kreuzung Fleischrind mit Milchrind	37 047	4 450	5 419	1 616	2 233	3 658	6 340	205	2 011	11 115
Doppelnutzung Rotbunt	750	54	73	20	39	334
Sonstige Kreuzungen	80 066	7 273	10 668	2 354	4 521	5 192	12 900	620	4 919	31 619
Gelbvieh	10 752	973	1 046	503	595	1 011	1 669	.	.	4 108
Vorderwälder	19	–	–	–	–	9
Sonstige	12 513	1 078	1 109	697	686	1 681	1 620	601	864	4 177

Brandenburg										
Rinderrassen	Rinder insgesamt	Kälber bis einschl. 8 Monate		Jungrinder von mehr als 8 Monate bis einschl. 1 Jahr		Rinder von mehr als 1 bis unter 2 Jahre		Rinder 2 Jahre und älter		Kühe
		männlich	weiblich	männlich	weiblich	männlich	weiblich ¹⁾	männlich	weiblich ¹⁾	
Milchnutzungsrasen										
Zusammen	341 586	14 002	46 414	6 158	23 216	11 922	64 673	865	17 664	156 672
davon:										
Holstein-Schwarzbunt	318 368	12 535	43 316	5 482	21 730	10 593	60 512	758	16 408	147 034
Holstein-Rotbunt	5 291	247	767	75	329	2 446
Kreuzung Milchrind mit Milchrind	12 194	700	1 591	339	803	740	2 250	52	598	5 121
Angler	224	114
Deutsche Schwarzbunte alter Zuchttrichtung	4 477	424	545	.	.	358	718	.	287	1 638
Sonstige	1 032	.	.	26	83	60	215	15	58	319
Fleischnutzungsrasen										
Zusammen	166 524	21 759	24 191	3 280	4 524	9 794	16 638	3 322	6 763	76 253
davon:										
Kreuzung Fleischrind mit Fleischrind	112 457	16 126	18 069	2 025	2 932	6 732	11 337	835	3 951	50 450
Limousin	4 309	538	665	97	134	194	432	301	183	1 765
Charolais	9 824	1 025	1 143	243	335	423	952	586	569	4 548
Fleischfleckvieh	20 409	2 189	2 310	463	481	1 265	1 841	402	773	10 685
Deutsche Angus	6 777	822	890	197	287	296	817	212	435	2 821
Galloway	1 860	148	136	48	54	174	176	183	143	798
Highland	1 767	132	155	18	23	150	186	229	144	730
Büffel/Bisons	979	106	97	14	11	102	93	84	98	374
Sonstige	8 142	673	726	175	267	458	804	490	467	4 082
Doppelnutzungsrasen (Milch/Fleisch)										
Zusammen	53 393	6 209	7 328	1 876	2 017	4 557	6 602	975	2 104	21 725
davon:										
Fleckvieh	7 228	707	432	731	156	1 690	470	86	179	2 777
Braunvieh	.	7	31	–	9	.	34	.	.	141
Kreuzung Fleischrind mit Milchrind	18 385	2 648	2 782	590	805	1 257	2 178	114	798	7 213
Doppelnutzung Rotbunt	243	20	9	.	.	26	35	8	28	94
Sonstige Kreuzungen	9 609	583	1 551	178	585	519	1 815	102	384	3 892
Gelbvieh	359	9	9	.	.	5	31	.	.	261
Vorderwälder	.	–	–	–	–	.	–	.	–	–
Sonstige	17 310	2 235	2 514	357	453	1 043	2 039	656	666	7 347

Brandenburg										
Rinderrassen	Rinder insgesamt	Kälber bis einschl. 8 Monate		Jungrinder von mehr als 8 Monate bis einschl. 1 Jahr		Rinder von mehr als 1 bis unter 2 Jahre		Rinder 2 Jahre und älter		Kühe
		männlich	weiblich	männlich	weiblich	männlich	weiblich ¹⁾	männlich	weiblich ¹⁾	
Milchnutzungsrasen										
Zusammen	341 586	14 002	46 414	6 158	23 216	11 922	64 673	865	17 664	156 672
davon:										
Holstein-Schwarzbunt	318 368	12 535	43 316	5 482	21 730	10 593	60 512	758	16 408	147 034
Holstein-Rotbunt	5 291	247	767	75	329	2 446
Kreuzung Milchrind mit Milchrind	12 194	700	1 591	339	803	740	2 250	52	598	5 121
Angler	224	114
Deutsche Schwarzbunte alter Zuchttrichtung	4 477	424	545	.	.	358	718	.	287	1 638
Sonstige	1 032	.	.	26	83	60	215	15	58	319
Fleischnutzungsrasen										
Zusammen	166 524	21 759	24 191	3 280	4 524	9 794	16 638	3 322	6 763	76 253
davon:										
Kreuzung Fleischrind mit Fleischrind	112 457	16 126	18 069	2 025	2 932	6 732	11 337	835	3 951	50 450
Limousin	4 309	538	665	97	134	194	432	301	183	1 765
Charolais	9 824	1 025	1 143	243	335	423	952	586	569	4 548
Fleischfleckvieh	20 409	2 189	2 310	463	481	1 265	1 841	402	773	10 685
Deutsche Angus	6 777	822	890	197	287	296	817	212	435	2 821
Galloway	1 860	148	136	48	54	174	176	183	143	798
Highland	1 767	132	155	18	23	150	186	229	144	730
Büffel/Bisons	979	106	97	14	11	102	93	84	98	374
Sonstige	8 142	673	726	175	267	458	804	490	467	4 082
Doppelnutzungsrasen (Milch/Fleisch)										
Zusammen	53 393	6 209	7 328	1 876	2 017	4 557	6 602	975	2 104	21 725
davon:										
Fleckvieh	7 228	707	432	731	156	1 690	470	86	179	2 777
Braunvieh	.	7	31	–	9	.	34	.	.	141
Kreuzung Fleischrind mit Milchrind	18 385	2 648	2 782	590	805	1 257	2 178	114	798	7 213
Doppelnutzung Rotbunt	243	20	9	.	.	26	35	8	28	94
Sonstige Kreuzungen	9 609	583	1 551	178	585	519	1 815	102	384	3 892
Gelbvieh	359	9	9	.	.	5	31	.	.	261
Vorderwälder	.	–	–	–	–	.	–	–	–	–
Sonstige	17 310	2 235	2 514	357	453	1 043	2 039	656	666	7 347

*) Seit 2013 einschl. Büffel/Bisons.
1) Nicht abgekalbt.

1 Viehbestand 2013
Noch: 1.15 Rinderbestände am 3. November nach Nutzungsrichtungen und Rinderrassen in Deutschland und den Bundesländern

Hessen										
Rinderrassen	Rinder insgesamt	Kälber bis einschl. 8 Monate		Jungrinder von mehr als 8 Monate bis einschl. 1 Jahr		Rinder von mehr als 1 bis unter 2 Jahre		Rinder 2 Jahre und älter		Kühe
		männlich	weiblich	männlich	weiblich	männlich	weiblich ¹⁾	männlich	weiblich ¹⁾	
Milchnutzungsrassen										
Zusammen	265 355	11 691	32 656	4 228	17 083	8 310	46 948	1 177	21 043	122 219
davon:										
Holstein-Schwarzbunt	200 159	8 414	25 352	2 836	13 112	5 267	36 125	798	15 658	92 597
Holstein-Rotbunt	49 353	2 274	5 233	987	2 936	2 156	8 217	270	4 095	23 185
Kreuzung Milchrind mit Milchrind	12 103	806	1 625	322	809	733	2 018	68	992	4 730
Angler	1 809	51	214	17	121	38	300	11	143	914
Deutsche Schwarzbunte alter Zuchtichtung	873	86	104	44	41	72	137	10	77	302
Sonstige	1 058	60	128	22	64	44	151	20	78	491
Fleischnutzungsrassen										
Zusammen	95 643	10 407	10 340	5 158	5 058	11 290	13 096	3 125	4 983	32 186
davon:										
Kreuzung Fleischrind mit Fleischrind	31 579	4 020	3 829	1 567	1 582	4 060	4 893	486	1 537	9 605
Limousin	19 198	2 129	2 189	1 002	1 062	2 172	2 592	670	1 043	6 339
Charolais	15 520	1 364	1 393	1 086	1 033	1 883	1 901	404	850	5 606
Fleischfleckvieh	5 266	603	638	299	286	702	862	152	235	1 489
Deutsche Angus	7 831	664	713	618	563	717	905	239	228	3 184
Galloway	4 215	433	413	118	107	499	453	358	302	1 532
Highland	2 332	205	222	46	36	219	261	272	166	905
Büffel/Bisons	293	20	36	6	6	30	20	39	18	118
Sonstige	9 409	969	907	416	383	1 008	1 209	505	604	3 408
Doppelnutzungsrassen (Milch/Fleisch)										
Zusammen	98 884	10 574	10 597	5 069	5 158	11 618	14 188	1 083	6 791	33 806
davon:										
Fleckvieh	63 524	6 201	6 486	3 085	3 422	7 302	9 224	524	4 599	22 681
Braunvieh	3 614	571	329	260	151	344	475	41	240	1 203
Kreuzung Fleischrind mit Milchrind	25 698	3 286	3 196	1 440	1 298	3 363	3 651	377	1 560	7 527
Doppelnutzung Rotbunt	1 623	82	145	52	86	85	222	20	118	813
Sonstige Kreuzungen	3 239	330	348	188	156	389	444	67	180	1 137
Gelbvieh	337	32	24	16	20	108
Vorderwälder	18	.	.	—	—
Sonstige	831	.	.	28	25	84	121	.	61	.
Mecklenburg-Vorpommern										
Rinderrassen	Rinder insgesamt	Kälber bis einschl. 8 Monate		Jungrinder von mehr als 8 Monate bis einschl. 1 Jahr		Rinder von mehr als 1 bis unter 2 Jahre		Rinder 2 Jahre und älter		Kühe
		männlich	weiblich	männlich	weiblich	männlich	weiblich ¹⁾	männlich	weiblich ¹⁾	
Milchnutzungsrassen										
Zusammen	374 409	18 857	49 249	6 184	25 370	12 628	68 227	964	19 327	173 603
davon:										
Holstein-Schwarzbunt	353 020	17 750	46 456	5 826	24 027	11 799	64 560	837	17 944	163 821
Holstein-Rotbunt	7 079	392	892	138	410	347	1 221	53	457	3 169
Kreuzung Milchrind mit Milchrind	12 443	668	1 731	192	818	384	2 174	46	761	5 669
Angler	849	10	49	11	45	61	91	7	78	497
Deutsche Schwarzbunte alter Zuchtichtung	489	22	54	9	29	25	106	5	39	200
Sonstige	529	15	67	8	41	12	75	16	48	247
Fleischnutzungsrassen										
Zusammen	124 778	16 031	17 551	2 752	3 547	8 844	13 091	2 617	4 912	55 433
davon:										
Kreuzung Fleischrind mit Fleischrind	90 276	13 113	14 086	1 633	2 120	6 654	9 425	817	3 380	39 048
Limousin	2 837	292	345	52	58	170	249	214	78	1 379
Charolais	4 998	325	463	189	259	245	533	327	270	2 387
Fleischfleckvieh	12 868	1 000	1 211	467	597	806	1 438	393	473	6 483
Deutsche Angus	5 332	535	570	203	229	397	521	238	211	2 428
Galloway	1 493	156	160	22	26	138	143	152	87	609
Highland	1 111	107	107	.	.	108	118	117	60	473
Büffel/Bisons	269	16	16	.	.	32	43	25	19	101
Sonstige	5 594	487	593	166	240	294	621	334	334	2 525
Doppelnutzungsrassen (Milch/Fleisch)										
Zusammen	57 688	9 049	6 422	4 439	2 251	7 878	6 392	639	2 304	18 314
davon:										
Fleckvieh	16 553	3 787	737	2 815	195	4 076	662	61	294	3 926
Braunvieh	562	99	39	.	.	74	35	.	.	236
Kreuzung Fleischrind mit Milchrind	20 186	2 784	2 998	850	1 122	2 009	3 238	144	1 006	6 035
Doppelnutzung Rotbunt	325	22	17	.	.	210
Sonstige Kreuzungen	11 465	1 431	1 545	471	539	1 222	1 410	39	520	4 288
Gelbvieh	24	25	.	.	.
Vorderwälder	.	—	—	—	—	—	—	—	—	.
Sonstige	8 369	914	1 078	243	380	451	1 005	382	429	3 487

*) Seit 2013 einschl. Büffel/Bisons.
1) Nicht abgekalbt.

1 Viehbestand 2013

Noch: 1.15 Rinderbestände am 3. November nach Nutzungsrichtungen und Rinderrassen in Deutschland und den Bundesländern

Niedersachsen

Rinderrassen	Rinder insgesamt	Kälber bis einschl. 8 Monate		Jungrinder von mehr als 8 Monate bis einschl. 1 Jahr		Rinder von mehr als 1 bis unter 2 Jahre		Rinder 2 Jahre und älter		Kühe
		männlich	weiblich	männlich	weiblich	männlich	weiblich ¹⁾	männlich	weiblich ¹⁾	
Milchnutzungsrassen										
Zusammen	2 005 407	204 173	222 964	61 111	116 308	128 850	317 604	9 095	131 193	814 109
davon:										
Holstein-Schwarzbunt	1 821 499	184 777	203 809	53 295	106 236	111 758	289 892	7 721	118 192	745 819
Holstein-Rotbunt	138 635	14 233	13 527	5 874	7 208	13 233	20 150	1 093	10 171	53 146
Kreuzung Milchrind mit Milchrind	34 081	3 948	4 681	1 403	2 345	2 806	6 158	84	2 113	10 543
Angler	1 394	385	74	112	41	250	109	10	52	361
Deutsche Schwarzbunte alter Zuchtichtung	8 457	724	764	381	409	721	1 112	143	590	3 613
Sonstige	1 341	106	109	46	69	82	183	44	75	627
Fleischnutzungsrassen										
Zusammen	186 748	24 601	20 049	10 075	7 600	28 559	26 532	5 382	9 929	54 021
davon:										
Kreuzung Fleischrind mit Fleischrind	82 546	13 261	9 132	5 099	3 106	16 097	12 723	852	3 786	18 490
Limousin	32 369	3 818	3 734	1 593	1 439	4 068	4 554	1 041	2 130	9 992
Charolais	22 948	2 498	2 544	1 084	1 109	2 524	3 211	530	1 361	8 087
Fleischfleckvieh	6 504	890	598	425	318	1 163	1 021	129	248	1 712
Deutsche Angus	13 466	1 340	1 254	965	845	1 403	1 703	350	530	5 076
Galloway	7 896	759	771	224	170	877	849	785	562	2 899
Highland	5 297	478	496	69	87	504	495	691	385	2 092
Büffel/Bisons	838	81	77	10	10	83	94	105	50	328
Sonstige	14 884	1 476	1 443	606	516	1 840	1 882	899	877	5 345
Doppelnutzungsrassen (Milch/Fleisch)										
Zusammen	443 389	122 095	20 545	70 343	9 193	141 885	25 459	2 177	10 739	40 953
davon:										
Fleckvieh	198 655	65 147	4 202	39 001	2 109	73 413	5 498	460	1 994	6 831
Braunvieh	70 748	23 228	386	14 812	144	30 174	487	155	213	1 149
Kreuzung Fleischrind mit Milchrind	123 946	22 653	13 267	10 777	5 650	24 519	15 334	950	6 507	24 289
Doppelnutzung Rotbunt	17 717	1 927	1 250	1 410	589	3 755	1 868	254	1 222	5 442
Sonstige Kreuzungen	25 561	7 245	1 130	3 504	576	7 964	1 703	219	640	2 580
Gelbvieh	450	78	27	51	8	116	34	13	23	100
Vorderwälder	2 737	984	8	485	3	1 184	17	12	12	32
Sonstige	3 575	833	275	303	114	760	518	114	128	530

Nordrhein-Westfalen

Rinderrassen	Rinder insgesamt	Kälber bis einschl. 8 Monate		Jungrinder von mehr als 8 Monate bis einschl. 1 Jahr		Rinder von mehr als 1 bis unter 2 Jahre		Rinder 2 Jahre und älter		Kühe
		männlich	weiblich	männlich	weiblich	männlich	weiblich ¹⁾	männlich	weiblich ¹⁾	
Milchnutzungsrassen										
Zusammen	880 398	85 015	100 652	19 945	52 036	42 478	140 731	3 261	52 103	384 177
davon:										
Holstein-Schwarzbunt	666 219	67 355	77 442	13 303	39 939	27 889	107 131	2 167	38 696	292 297
Holstein-Rotbunt	188 661	15 251	20 443	5 759	10 628	12 490	29 779	972	11 946	81 393
Kreuzung Milchrind mit Milchrind	22 259	2 018	2 453	783	1 314	1 801	3 370	71	1 261	9 188
Angler	665	137	61	20	34	85	80	6	28	214
Deutsche Schwarzbunte alter Zuchtichtung	947	120	65	47	36	113	128	11	65	362
Sonstige	1 647	134	188	33	85	100	243	34	107	723
Fleischnutzungsrassen										
Zusammen	205 194	26 777	19 175	13 959	8 397	43 130	27 664	5 101	9 224	51 767
davon:										
Kreuzung Fleischrind mit Fleischrind	85 435	13 593	7 987	6 457	3 274	21 821	12 251	784	3 149	16 119
Limousin	49 731	5 797	5 105	2 919	2 149	9 462	6 679	1 406	2 482	13 732
Charolais	31 748	3 249	2 774	2 374	1 491	5 474	4 146	608	1 506	10 126
Fleischfleckvieh	6 450	851	525	605	279	1 766	864	97	187	1 276
Deutsche Angus	4 768	467	322	402	301	1 041	617	135	139	1 344
Galloway	4 560	423	382	137	121	518	490	463	314	1 712
Highland	4 605	445	428	83	70	393	430	541	332	1 883
Büffel/Bisons	333	28	28	10	6	24	38	43	20	136
Sonstige	17 564	1 924	1 624	972	706	2 631	2 149	1 024	1 095	5 439
Doppelnutzungsrassen (Milch/Fleisch)										
Zusammen	367 987	91 591	20 255	56 150	9 308	106 339	25 846	1 946	9 872	46 680
davon:										
Fleckvieh	235 878	68 561	7 506	45 039	3 706	78 843	9 819	803	3 872	17 729
Braunvieh	13 337	3 320	442	1 936	250	4 681	645	88	263	1 712
Kreuzung Fleischrind mit Milchrind	94 205	15 034	10 801	6 658	4 593	16 468	13 031	800	4 781	22 039
Doppelnutzung Rotbunt	7 435	674	568	464	312	1 400	908	46	497	2 566
Sonstige Kreuzungen	12 529	3 088	719	1 597	360	3 341	1 044	125	328	1 927
Gelbvieh	484	97	8	71	–	153	26	5	23	101
Vorderwälder	797	252	30	109	9	345	13	9	3	27
Sonstige	3 322	565	181	276	78	1 108	360	70	105	579

*) Seit 2013 einschl. Büffel/Bisons.

1) Nicht abgekalbt.

1 Viehbestand 2013

Noch: 1.15 Rinderbestände am 3. November nach Nutzungsrichtungen und Rinderrassen in Deutschland und den Bundesländern

Rheinland-Pfalz

Rinderrassen	Rinder insgesamt	Kälber bis einschl. 8 Monate		Jungrinder von mehr als 8 Monate bis einschl. 1 Jahr		Rinder von mehr als 1 bis unter 2 Jahre		Rinder 2 Jahre und älter		Kühe
		männlich	weiblich	männlich	weiblich	männlich	weiblich ¹⁾	männlich	weiblich ¹⁾	
Milchnutzungsrasen										
Zusammen	223 689	6 587	27 736	2 532	14 014	4 978	39 386	1 009	17 828	109 619
davon:										
Holstein-Schwarzbunt	162 646	4 485	21 056	1 662	10 596	3 103	29 275	641	12 736	79 092
Holstein-Rotbunt	51 156	1 558	5 537	684	2 822	1 476	8 536	296	4 230	26 017
Kreuzung Milchrind mit Milchrind	8 350	458	990	151	514	331	1 391	42	724	3 749
Angler	88	56
Deutsche Schwarzbunte alter Zuchtichtung	337	155
Sonstige	1 112	70	115	23	51	36	138	26	103	550
Fleischnutzungsrasen										
Zusammen	88 988	10 127	10 370	3 748	4 336	8 393	11 256	2 924	4 993	32 841
davon:										
Kreuzung Fleischrind mit Fleischrind	30 227	3 846	3 830	1 284	1 485	3 083	3 936	491	1 615	10 657
Limousin	31 813	3 730	3 906	1 273	1 532	2 752	4 152	1 047	1 752	11 669
Charolais	9 790	927	980	455	502	898	1 214	257	575	3 982
Fleischfleckvieh	1 528	163	161	75	91	194	191	39	105	509
Deutsche Angus	2 807	208	202	264	257	238	317	81	73	1 167
Galloway	2 087	213	199	.	40	190	247	204	.	808
Highland	2 527	234	254	52	45	261	239	300	183	959
Büffel/Bisons	282	29	20	.	–	26	27	49	.	109
Sonstige	7 927	777	818	313	384	751	933	456	514	2 981
Doppelnutzungsrasen (Milch/Fleisch)										
Zusammen	50 785	6 322	5 904	2 603	2 678	5 665	6 915	709	3 146	16 843
davon:										
Fleckvieh	20 678	3 032	1 988	1 335	978	2 810	2 593	267	1 264	6 411
Braunvieh	1 627	94	218	19	108	64	312	17	135	660
Kreuzung Fleischrind mit Milchrind	22 447	2 672	3 031	1 065	1 311	2 274	3 273	326	1 418	7 077
Doppelnutzung Rotbunt	1 433	58	124	26	57	63	177	25	119	784
Sonstige Kreuzungen	3 878	398	461	130	180	389	490	47	169	1 614
Gelbvieh	181	.	13	.	.	16	17	9	7	.
Vorderwälder	6	.	–	–	–	–	–	–	–	.
Sonstige	535	46	69	.	.	49	53	18	34	208

Saarland

Rinderrassen	Rinder insgesamt	Kälber bis einschl. 8 Monate		Jungrinder von mehr als 8 Monate bis einschl. 1 Jahr		Rinder von mehr als 1 bis unter 2 Jahre		Rinder 2 Jahre und älter		Kühe
		männlich	weiblich	männlich	weiblich	männlich	weiblich ¹⁾	männlich	weiblich ¹⁾	
Milchnutzungsrasen										
Zusammen	28 862	1 082	3 675	469	1 927	798	5 220	141	2 197	13 353
davon:										
Holstein-Schwarzbunt	23 062	810	3 008	331	1 547	575	4 241	90	1 715	10 745
Holstein-Rotbunt	3 995	.	477	79	264	111	636	.	315	1 923
Kreuzung Milchrind mit Milchrind	1 723	8	164	653
Angler	22	.	–	–	–	.	.	–	.	.
Deutsche Schwarzbunte alter Zuchtichtung	.	–	–	–	–	.	–	–	–	.
Sonstige	4
Fleischnutzungsrasen										
Zusammen	15 781	1 593	1 628	793	838	1 879	2 012	453	850	5 735
davon:										
Kreuzung Fleischrind mit Fleischrind	5 390	594	641	212	231	707	668	100	283	1 954
Limousin	6 280	654	689	387	360	683	843	177	360	2 127
Charolais	1 329	124	99	80	93	168	153	22	77	513
Fleischfleckvieh	189	16	13	19	17	44	20	.	.	53
Deutsche Angus	854	38	61	41	56	96	99	26	25	412
Galloway	219	23	23	.	.	27	20	20	15	85
Highland	192	25	.	.	–	19	20	.	.	76
Büffel/Bisons	101	6	.	–	.	13	6	21	7	39
Sonstige	1 227	113	85	46	72	122	183	60	70	476
Doppelnutzungsrasen (Milch/Fleisch)										
Zusammen	5 882	654	640	276	295	665	749	92	325	2 186
davon:										
Fleckvieh	1 379	210	148	98	.	161	197	.	84	396
Braunvieh	118	–	12	3	9	46
Kreuzung Fleischrind mit Milchrind	3 636	383	404	149	168	398	456	51	174	1 453
Doppelnutzung Rotbunt	388	27	30	10	19	37	52	.	.	150
Sonstige Kreuzungen	99	–	.	34
Gelbvieh	35	.	.	–	–	17
Vorderwälder	–	–	–	–	–	–	–	–	–	–
Sonstige	227	23	26	.	.	27	20	6	11	90

*) Seit 2013 einschl. Büffel/Bisons.

1) Nicht abgekalbt.

1 Viehbestand 2013
Noch: 1.15 Rinderbestände am 3. November nach Nutzungsrichtungen und Rinderrassen in Deutschland und den Bundesländern

Sachsen										
Rinderrassen	Rinder insgesamt	Kälber bis einschl. 8 Monate		Jungrinder von mehr als 8 Monate bis einschl. 1 Jahr		Rinder von mehr als 1 bis unter 2 Jahre		Rinder 2 Jahre und älter		Kühe
		männlich	weiblich	männlich	weiblich	männlich	weiblich ¹⁾	männlich	weiblich ¹⁾	
Milchnutzungsrassen										
Zusammen	379 873	13 656	53 997	3 997	27 059	6 332	74 773	401	18 861	180 797
davon:										
Holstein-Schwarzbunt	340 382	11 401	48 228	3 182	24 318	4 906	67 088	305	16 734	164 220
Holstein-Rotbunt	8 371	313	1 219	112	563	241	1 672	34	487	3 730
Kreuzung Milchrind mit Milchrind	29 750	1 868	4 415	648	2 122	1 115	5 855	49	1 549	12 129
Angler	558	20	59	4	30	8	86	3	28	320
Deutsche Schwarzbunte alter Zuchtichtung	234	9	8	41	4	49	31	4	16	72
Sonstige	578	45	68	10	22	13	41	6	47	326
Fleischnutzungsrassen										
Zusammen	77 203	9 097	9 479	2 800	3 464	5 492	9 167	2 314	3 887	31 503
davon:										
Kreuzung Fleischrind mit Fleischrind	36 464	4 696	5 144	1 247	1 679	2 532	4 586	378	1 655	14 547
Limousin	5 998	790	750	206	251	372	714	272	386	2 257
Charolais	6 078	626	582	244	330	341	637	169	369	2 780
Fleischfleckvieh	13 882	1 525	1 553	583	670	954	1 724	343	681	5 849
Deutsche Angus	4 478	465	416	270	244	394	456	140	185	1 908
Galloway	2 442	255	269	46	57	255	247	246	139	928
Highland	2 609	247	251	37	45	271	253	328	198	979
Büffel/Bisons	715	58	68	22	23	54	62	96	44	288
Sonstige	4 537	435	446	145	165	319	488	342	230	1 967
Doppelnutzungsrassen (Milch/Fleisch)										
Zusammen	46 172	4 982	5 919	2 355	2 319	4 817	6 124	634	2 000	17 022
davon:										
Fleckvieh	15 755	1 573	1 471	1 266	590	2 581	1 624	308	657	5 685
Braunvieh	1 147	78	139	.	54	40	140	18	.	573
Kreuzung Fleischrind mit Milchrind	21 717	2 682	3 226	886	1 267	1 776	3 256	195	937	7 492
Doppelnutzung Rotbunt	.	.	.	–	.	–	.	–	.	15
Sonstige Kreuzungen	6 371	527	976	139	370	320	953	48	260	2 778
Gelbvieh	82	5	.	3	6	.
Vorderwälder	.	–	–	–	–	–	–	–	–	.
Sonstige	1 074	116	100	25	30	95	142	62	64	440
Sachsen-Anhalt										
Rinderrassen	Rinder insgesamt	Kälber bis einschl. 8 Monate		Jungrinder von mehr als 8 Monate bis einschl. 1 Jahr		Rinder von mehr als 1 bis unter 2 Jahre		Rinder 2 Jahre und älter		Kühe
		männlich	weiblich	männlich	weiblich	männlich	weiblich ¹⁾	männlich	weiblich ¹⁾	
Milchnutzungsrassen										
Zusammen	239 031	9 324	33 246	2 820	17 055	5 610	46 900	419	13 435	110 222
davon:										
Holstein-Schwarzbunt	229 532	8 813	31 865	2 647	16 382	5 269	44 946	382	12 922	106 306
Holstein-Rotbunt	3 691	153	451	39	219	104	643	16	202	1 864
Kreuzung Milchrind mit Milchrind	5 448	334	903	117	440	213	1 264	17	289	1 871
Angler	159	6	10	6	6	92
Deutsche Schwarzbunte alter Zuchtichtung	40	.	–	18
Sonstige	161	.	17	.	.	18	17	.	.	71
Fleischnutzungsrassen										
Zusammen	59 962	7 618	7 739	1 965	2 534	4 045	7 203	1 485	2 862	24 511
davon:										
Kreuzung Fleischrind mit Fleischrind	29 999	4 132	3 998	1 016	1 256	2 182	3 827	218	1 216	12 154
Limousin	2 835	310	340	144	154	196	304	164	187	1 036
Charolais	4 040	447	445	138	227	221	458	164	254	1 686
Fleischfleckvieh	14 489	1 874	2 071	426	553	750	1 685	300	695	6 135
Deutsche Angus	2 688	281	301	82	160	106	285	80	126	1 267
Galloway	1 450	135	130	51	44	119	153	162	89	567
Highland	974	81	99	11	18	93	118	132	79	343
Büffel/Bisons	284	31	13	–	–	26	25	47	25	117
Sonstige	3 203	327	342	97	122	352	348	218	191	1 206
Doppelnutzungsrassen (Milch/Fleisch)										
Zusammen	48 032	3 683	7 076	844	3 361	2 033	8 535	288	2 526	19 686
davon:										
Fleckvieh	.	481	230	85	137	331	304	.	125	1 324
Braunvieh	223	62	8	.	.	.	11	.	.	47
Kreuzung Fleischrind mit Milchrind	7 777	837	1 094	251	460	622	1 174	86	364	2 889
Doppelnutzung Rotbunt	113	.	.	.	–	.	.	–	17	34
Sonstige Kreuzungen	35 854	2 179	5 633	445	2 712	868	6 925	112	1 981	14 999
Gelbvieh	75	.	.	–	.	–
Vorderwälder	.	.	–	–	–	–	–	–	–	.
Sonstige	939	107	103	31	48	112	106	59	27	346

*) Seit 2013 einschl. Büffel/Bisons.
1) Nicht abgekalbt.

1 Viehbestand 2013
Noch: 1.15 Rinderbestände am 3. November nach Nutzungsrichtungen und Rinderrassen in Deutschland und den Bundesländern

Schleswig-Holstein										
Rinderrassen	Rinder insgesamt	Kälber bis einschl. 8 Monate		Junggrinder von mehr als 8 Monate bis einschl. 1 Jahr		Rinder von mehr als 1 bis unter 2 Jahre		Rinder 2 Jahre und älter		Kühe
		männlich	weiblich	männlich	weiblich	männlich	weiblich ¹⁾	männlich	weiblich ¹⁾	
Milchnutzungsrasen										
Zusammen	859 765	65 382	98 574	27 604	49 640	62 060	138 385	4 769	63 366	349 985
davon:										
Holstein-Schwarzbunt	627 604	46 785	73 544	19 741	36 849	44 661	102 134	3 298	45 113	255 479
Holstein-Rotbunt	180 951	14 417	18 788	6 356	9 368	14 430	27 486	1 254	14 511	74 341
Kreuzung Milchrind mit Milchrind	18 528	1 591	2 415	690	1 265	1 437	3 381	71	1 433	6 245
Angler	29 180	2 213	3 392	638	1 958	1 195	4 937	117	2 046	12 684
Deutsche Schwarzbunte alter Zuchtrichtung	2 733	317	347	153	152	286	338	18	221	901
Sonstige	769	59	88	26	48	51	109	11	42	335
Fleischnutzungsrasen										
Zusammen	87 799	10 048	10 090	3 542	3 166	10 728	13 578	3 656	6 079	26 912
davon:										
Kreuzung Fleischrind mit Fleischrind	41 331	5 254	5 399	1 599	1 590	5 297	7 558	554	2 725	11 355
Limousin	9 542	1 092	1 222	377	467	995	1 523	405	670	2 791
Charolais	8 338	813	851	566	347	1 075	1 063	257	582	2 784
Fleischfleckvieh	2 282	401	246	.	.	253	405	97	137	525
Deutsche Angus	5 458	480	442	467	256	905	642	222	251	1 793
Galloway	8 810	863	795	150	143	977	952	1 030	769	3 131
Highland	4 259	358	348	51	44	390	391	553	309	1 815
Büffel/Bisons	199	32	15	.	.	15	28	20	11	70
Sonstige	7 580	755	772	206	219	821	1 016	518	625	2 648
Doppelnutzungsrasen (Milch/Fleisch)										
Zusammen	197 370	21 983	20 930	9 461	9 457	23 071	29 765	1 813	17 875	63 015
davon:										
Fleckvieh	13 002	2 045	1 786	805	639	1 795	1 978	196	1 061	2 697
Braunvieh	2 134	435	101	357	44	709	119	6	55	308
Kreuzung Fleischrind mit Milchrind	52 883	7 435	7 033	2 964	2 860	7 216	9 080	395	4 290	11 610
Doppelnutzung Rotbunt	118 965	10 904	10 854	4 907	5 508	12 148	16 829	1 024	11 659	45 132
Sonstige Kreuzungen	8 546	1 006	952	362	345	938	1 478	85	709	2 671
Gelbvieh	31	–	.	–	.	14	.	.	–	10
Vorderwälder	65	.	.	6	–	24	.	.	3	13
Sonstige	1 744	.	.	60	.	227	275	104	98	574
Thüringen										
Rinderrassen	Rinder insgesamt	Kälber bis einschl. 8 Monate		Junggrinder von mehr als 8 Monate bis einschl. 1 Jahr		Rinder von mehr als 1 bis unter 2 Jahre		Rinder 2 Jahre und älter		Kühe
		männlich	weiblich	männlich	weiblich	männlich	weiblich ¹⁾	männlich	weiblich ¹⁾	
Milchnutzungsrasen										
Zusammen	230 519	11 572	31 663	4 015	15 578	6 579	43 239	324	12 121	105 428
davon:										
Holstein-Schwarzbunt	211 790	10 137	29 026	3 495	14 364	5 669	39 733	260	11 245	97 861
Holstein-Rotbunt	8 308	396	1 079	146	508	267	1 583	37	507	3 785
Kreuzung Milchrind mit Milchrind	10 123	1 013	1 534	370	694	630	1 886	13	352	3 631
Angler	64	6	.	–	40
Deutsche Schwarzbunte alter Zuchtrichtung	32	4	.	–	.	.	.	–	–	16
Sonstige	202	16	19	4	.	9	27	.	.	95
Fleischnutzungsrasen										
Zusammen	81 480	11 205	11 228	2 309	2 601	6 361	8 974	1 938	3 945	32 919
davon:										
Kreuzung Fleischrind mit Fleischrind	35 276	5 471	5 337	1 072	1 092	2 863	3 873	261	1 694	13 613
Limousin	4 650	612	633	69	106	520	484	200	263	1 763
Charolais	3 356	303	320	162	149	274	367	127	247	1 407
Fleischfleckvieh	25 023	3 435	3 530	663	834	1 664	2 901	500	1 033	10 463
Deutsche Angus	3 086	370	375	125	168	162	328	114	94	1 350
Galloway	1 457	135	141	.	.	156	167	132	93	549
Highland	1 954	198	209	32	26	208	210	234	132	705
Büffel/Bisons	213	23	25	.	.	25	18	27	11	78
Sonstige	6 465	658	658	147	175	489	626	343	378	2 991
Doppelnutzungsrasen (Milch/Fleisch)										
Zusammen	30 211	3 780	3 305	2 090	1 181	3 400	3 744	363	2 001	10 347
davon:										
Fleckvieh	13 934	1 706	1 071	1 513	392	1 976	1 390	139	1 221	4 526
Braunvieh	197	.	.	7	4	11
Kreuzung Fleischrind mit Milchrind	10 851	1 580	1 596	438	496	1 035	1 528	128	439	3 611
Doppelnutzung Rotbunt	–	.	.	–	.	64
Sonstige Kreuzungen	4 252	383	510	103	246	236	716	43	272	1 743
Gelbvieh	195	8	16	5	19	6	33	9	14	85
Vorderwälder	.	–	.	–	–	–	–	–	–	.
Sonstige	597	87	79	.	24	.	.	.	30	224

*) Seit 2013 einschl. Büffel/Bisons.
1) Nicht abgekalbt.

1 Viehbestand 2013

1.16 Schweinebestände am 3. November in Deutschland und den Bundesländern (ohne Stadtstaaten)
in 1000

Lfd. Nr.	Land	Jahr/ Einheit ¹⁾	Schweine								Ferkel	Jung- schweine bis unter 50 kg Lebend- gewicht
			insgesamt		und zwar:							
					Zuchtschweine		Mastschweine zusammen					
			Betriebe	Tiere	Betriebe	Tiere	Betriebe	Tiere				
01	Deutschland	Nov. 2011	30,9 A	27 402,5 A	14,0 A	2 218,7 A	25,4 A	11 791,6 A	7 997,5 A	5 394,8 A		
02		Mai 2012	30,3 A	28 131,7 A	13,2 A	2 199,2 A	25,5 A	12 072,6 A	8 268,4 A	5 591,5 A		
03		Nov. 2012	29,9 A	28 331,4 A	12,5 A	2 144,3 A	25,3 A	12 458,6 A	8 116,6 A	5 611,8 A		
04		Mai 2013	28,1 A	27 690,1 A	11,3 A	2 082,0 A	23,8 A	12 154,6 A	8 167,0 A	5 286,5 A		
05		Nov. 2013	27,9 A	28 133,3 A	10,9 A	2 082,7 A	23,6 A	12 382,5 A	8 219,1 A	5 449,1 A		
06		%	-0,7	1,6	-3,3	0,0	-1,1	1,9	0,6	3,1		
07	Baden-Württemberg	Mai 2013	2,9 A	1 878,5 A	1,4 A	183,6 A	2,4 A	696,5 A	695,0 A	303,4 A		
08		Nov. 2013	2,8 A	1 902,7 A	1,4 A	184,5 A	2,3 A	705,5 A	695,8 A	316,9 B		
09		%	-2,0	1,3	-5,5	0,5	-1,6	1,3	0,1	4,5		
10	Bayern	Mai 2013	6,1 A	3 401,2 A	3,0 A	264,3 A	5,1 A	1 505,9 A	995,5 A	635,5 B		
11		Nov. 2013	6,0 A	3 366,9 A	2,9 A	266,6 A	5,2 A	1 500,5 A	951,7 A	648,0 B		
12		%	-0,3	-1,0	-1,3	0,9	1,1	-0,4	-4,4	2,0		
13	Brandenburg	Mai 2013	0,2 A	761,5 A	0,1 A	89,6 A	0,2 A	213,3 A	314,4 A	144,1 A		
14		Nov. 2013	0,2 A	777,4 A	0,1 A	89,9 A	0,2 A	214,9 A	306,1 A	166,5 A		
15		%	1,4	2,1	3,4	0,4	4,4	0,7	-2,6	15,5		
16	Hessen	Mai 2013	1,3 A	584,2 A	0,5 A	46,2 A	1,1 A	247,4 A	166,8 A	123,8 A		
17		Nov. 2013	1,2 A	607,9 A	0,5 A	45,5 A	1,1 A	263,5 A	178,3 A	120,6 A		
18		%	-2,4	4,1	-3,4	-1,5	-1,1	6,5	6,9	-2,6		
19	Mecklenburg-Vorpommern	Mai 2013	0,2 A	880,0 A	0,1 A	97,6 A	0,2 A	264,6 A	321,7 A	196,0 A		
20		Nov. 2013	0,2 A	895,7 A	0,1 A	100,8 A	0,2 A	279,2 A	330,5 A	185,2 A		
21		%	0,5	1,8	-2,9	3,3	1,9	5,5	2,7	-5,5		
22	Niedersachsen	Mai 2013	7,3 A	8 704,0 A	2,6 A	532,6 A	6,4 A	4 377,8 A	2 285,9 A	1 507,7 A		
23		Nov. 2013	7,2 A	8 760,6 A	2,4 A	521,1 A	6,3 A	4 316,2 A	2 318,2 A	1 605,1 A		
24		%	-1,8	0,7	-5,8	-2,2	-2,4	-1,4	1,4	6,5		
25	Nordrhein-Westfalen	Mai 2013	8,1 A	7 083,1 A	2,6 A	442,5 A	6,7 A	3 311,1 A	1 862,8 A	1 466,7 A		
26		Nov. 2013	8,2 A	7 374,4 A	2,5 A	449,6 A	6,6 A	3 566,1 A	1 876,1 A	1 482,6 B		
27		%	1,1	4,1	-1,9	1,6	-0,7	7,7	0,7	1,1		
28	Rheinland-Pfalz	Mai 2013	0,3 B	207,7 A	0,2 B	15,3 A	0,3 B	85,8 B	63,9 B	42,7 B		
29		Nov. 2013	0,3 B	204,7 A	0,2 B	15,1 A	0,3 B	85,6 B	62,3 B	41,8 B		
30		%	-4,0	-1,4	-6,5	-1,4	-1,7	-0,3	-2,5	-2,0		
31	Saarland	Mai 2013	0,0 A	6,3 A	0,0 A	0,5 A	0,0 A	3,4 A	1,4 A	1,1 A		
32		Nov. 2013	0,0 A	6,3 A	0,0 A	0,5 A	0,0 A	3,1 A	1,2 A	1,5 A		
33		%	-9,1	0,3	0,0	-3,5	-9,5	-6,6	-13,4	41,6		
34	Sachsen	Mai 2013	0,2 A	634,1 A	0,1 A	67,4 A	0,2 A	200,2 A	213,3 A	153,2 A		
35		Nov. 2013	0,2 A	641,7 A	0,1 A	69,0 A	0,2 A	213,6 A	222,4 A	136,7 A		
36		%	-5,9	1,2	-4,7	2,4	-3,6	6,7	4,3	-10,8		
37	Sachsen-Anhalt	Mai 2013	0,2 A	1 201,2 A	0,1 A	146,3 A	0,2 A	309,9 A	511,9 A	233,1 A		
38		Nov. 2013	0,2 A	1 260,7 A	0,1 A	144,8 A	0,2 A	321,3 A	529,7 A	264,8 A		
39		%	3,3	5,0	0,0	-1,0	2,7	3,7	3,5	13,6		
40	Schleswig-Holstein	Mai 2013	1,1 A	1 533,4 A	0,4 A	98,6 A	1,0 A	730,1 A	404,9 A	299,7 A		
41		Nov. 2013	1,1 A	1 503,8 A	0,4 A	97,5 A	0,9 A	708,4 A	410,7 B	287,3 B		
42		%	-2,7	-1,9	-5,0	-1,2	-5,6	-3,0	1,4	-4,1		
43	Thüringen	Mai 2013	0,2 A	814,9 A	0,1 A	97,5 A	0,2 A	208,5 A	329,4 A	179,6 A		
44		Nov. 2013	0,2 A	830,4 A	0,1 A	97,8 A	0,2 A	204,5 A	336,0 A	192,1 A		
45		%	-1,6	1,9	-1,8	0,4	-3,8	-1,9	2,0	7,0		

1) Die Angaben stellen die Zu- () bzw. Abnahme (-) November 2013 gegen Mai 2013 dar.

Noch: 1.16 Schweinebestände am 3. November in Deutschland und den Bundesländern (ohne Stadtstaaten)
in 1000

1) Die Angaben stellen die Zu- (0 bzw. Abnahme (-) November 2013 gegen Mai 2013 dar.

1 Viehbestand 2013

1.17 Betriebe mit Haltung von Schweinen am 3. November nach Größenklassen der gehaltenen Tiere in Deutschland und den Bundesländern (ohne Stadtstaaten)
in 1000

Lfd. Nr.	Land	Betriebe mit Schweinen insgesamt				Davon: Betriebe mit ... bis ... Schweinen											
						unter 100				100 - 249				250 - 499			
		Betriebe	Tiere			Betriebe	Tiere			Betriebe	Tiere			Betriebe	Tiere		
Schweine insgesamt																	
01	Deutschland	27,9	A	28 133,3	A	2,7	B	194,3	B	4,4	A	740,6	A	4,7	A	1 737,1	A
02	Baden-Württemberg	2,8	A	1 902,7	A	0,4	C	27,6	C	0,5	B	88,5	B	0,5	B	168,3	B
03	Bayern	6,0	A	3 366,9	A	1,0	C	74,4	C	1,4	B	232,3	B	1,1	B	420,5	B
04	Brandenburg	0,2	A	777,4	A	0,0	A	1,1	A	0,0	A	2,9	A	0,0	A	7,5	A
05	Hessen	1,2	A	607,9	A	0,3	B	25,0	C	0,3	B	54,9	B	0,2	B	64,5	B
06	Mecklenburg-Vorpommern	0,2	A	895,7	A	0,0	A	0,8	A	0,0	A	2,0	A	0,0	A	3,6	A
07	Niedersachsen	7,2	A	8 760,6	A	0,4	C	27,3	C	0,9	B	146,8	B	1,3	B	467,2	B
08	Nordrhein-Westfalen	8,2	A	7 374,4	A	0,4	C	27,9	C	1,0	B	174,4	B	1,4	B	515,4	B
09	Rheinland-Pfalz	0,3	B	204,7	A	0,0	D	3,0	D	0,1	C	11,9	C	0,1	C	22,6	C
10	Saarland	0,0	A	6,3	A	0,0	A	0,6	A	0,0	A	0,9	A	0,0	A	1,2	A
11	Sachsen	0,2	A	641,7	A	0,0	A	1,4	A	0,0	A	3,2	A	0,0	A	4,7	A
12	Sachsen-Anhalt	0,2	A	1 260,7	A	0,0	A	1,4	A	0,0	A	3,7	A	0,0	A	5,4	A
13	Schleswig-Holstein	1,1	A	1 503,8	A	0,0	D	3,0	D	0,1	C	15,5	C	0,1	C	49,3	C
14	Thüringen	0,2	A	830,4	A	0,0	A	0,8	A	0,0	A	3,5	A	0,0	A	6,8	A
Zuchtsauen																	
15	Deutschland	10,9	A	2 057,7	A	1,0	B	11,5	C	1,7	B	46,7	B	1,5	B	111,9	B
16	Baden-Württemberg	1,4	A	181,4	A	0,2	C	1,9	D	0,2	C	7,4	C	0,2	C	18,7	C
17	Bayern	2,9	A	262,2	A	0,4	C	4,8	D	0,7	B	19,4	C	0,6	B	42,2	B
18	Brandenburg	0,1	A	88,5	A	0,0	A	0,1	A	0,0	A	0,1	A	0,0	A	0,9	A
19	Hessen	0,5	A	44,3	A	0,1	C	1,4	C	0,1	C	2,9	C	0,1	C	4,8	B
20	Mecklenburg-Vorpommern	0,1	A	100,5	A	0,0	A	.	A	0,0	A	.	A	0,0	A	.	A
21	Niedersachsen	2,4	A	517,4	A	0,1	C	0,9	D	0,2	C	5,1	C	0,3	B	17,2	C
22	Nordrhein-Westfalen	2,5	A	441,9	A	0,1	D	1,7	D	0,3	C	9,6	D	0,3	C	23,0	C
23	Rheinland-Pfalz	0,2	B	14,8	A	0,0	D	0,2	D	0,0	D	0,8	D	0,0	C	1,9	C
24	Saarland	0,0	A	0,4	A	0,0	A	.	A	0,0	A	.	A	0,0	A	.	A
25	Sachsen	0,1	A	68,7	A	0,0	A	0,1	A	0,0	A	0,2	A	0,0	A	0,2	A
26	Sachsen-Anhalt	0,1	A	143,9	A	0,0	A	0,1	A	0,0	A	0,1	A	0,0	A	0,2	A
27	Schleswig-Holstein	0,4	A	96,1	A	/	E	/	E	0,0	C	0,8	C	0,0	D	2,0	D
28	Thüringen	0,1	A	97,5	A	0,0	A	0,0	A	0,0	A	0,2	A	0,0	A	0,5	A
Ferkel																	
29	Deutschland	12,0	A	8 219,1	A	0,9	B	28,1	C	1,7	B	122,2	B	1,6	B	298,5	B
30	Baden-Württemberg	1,4	A	695,8	A	0,1	C	4,7	D	0,2	C	16,8	C	0,2	C	40,1	C
31	Bayern	3,0	A	951,7	A	0,4	C	11,3	C	0,7	B	53,0	C	0,6	B	117,1	C
32	Brandenburg	0,1	A	306,1	A	0,0	A	0,3	A	0,0	A	0,4	A	0,0	A	0,8	A
33	Hessen	0,6	B	178,3	A	0,1	C	4,7	C	0,1	C	8,7	C	0,1	C	13,3	C
34	Mecklenburg-Vorpommern	0,1	A	330,5	A	0,0	A	.	A	0,0	A	.	A	0,0	A	.	A
35	Niedersachsen	2,7	A	2 318,2	A	0,1	C	2,2	D	0,2	C	13,9	C	0,3	B	53,9	C
36	Nordrhein-Westfalen	3,0	A	1 876,1	A	0,1	D	/	E	0,3	C	23,0	C	0,3	C	60,3	C
37	Rheinland-Pfalz	0,2	B	62,3	B	/	E	/	E	0,0	D	2,5	D	0,0	C	5,6	C
38	Saarland	0,0	A	1,2	A	0,0	A	.	A	0,0	A	.	A	0,0	A	.	A
39	Sachsen	0,1	A	222,4	A	0,0	A	0,3	A	0,0	A	0,6	A	0,0	A	0,6	A
40	Sachsen-Anhalt	0,2	A	529,7	A	0,0	A	0,2	A	0,0	A	0,4	A	0,0	A	0,7	A
41	Schleswig-Holstein	0,4	A	410,7	B	/	E	/	E	0,0	C	2,1	D	0,0	D	/	E
42	Thüringen	0,1	A	336,0	A	0,0	A	0,1	A	0,0	A	0,6	A	0,0	A	0,9	A
Mastschweine einschl. Jungschweine und Eber																	
43	Deutschland	27,0	A	17 856,5	A	2,6	B	154,7	B	4,3	A	571,7	B	4,6	A	1 326,7	B
44	Baden-Württemberg	2,7	A	1 025,5	A	0,4	C	21,0	C	0,5	B	64,4	C	0,5	B	109,5	C
45	Bayern	5,9	A	2 152,9	A	1,0	C	58,3	C	1,3	B	159,9	B	1,1	B	261,2	B
46	Brandenburg	0,2	A	382,8	A	0,0	A	0,7	A	0,0	A	2,4	A	0,0	A	5,8	A
47	Hessen	1,2	A	385,3	A	0,3	B	19,0	C	0,3	B	43,3	B	0,2	B	46,5	B
48	Mecklenburg-Vorpommern	0,2	A	464,8	A	0,0	A	0,6	A	0,0	A	1,8	A	0,0	A	3,4	A
49	Niedersachsen	7,0	A	5 925,0	A	0,4	C	24,2	C	0,8	B	127,8	B	1,2	B	396,1	B
50	Nordrhein-Westfalen	7,8	A	5 056,4	A	0,3	C	22,5	D	1,0	B	141,8	C	1,4	B	432,1	B
51	Rheinland-Pfalz	0,3	B	127,7	B	0,0	D	2,4	D	0,1	C	8,6	D	0,1	C	15,1	D
52	Saarland	0,0	A	4,6	A	0,0	A	0,5	A	0,0	A	0,8	A	0,0	A	0,7	A
53	Sachsen	0,2	A	350,6	A	0,0	A	1,0	A	0,0	A	2,4	A	0,0	A	4,0	A
54	Sachsen-Anhalt	0,2	A	587,0	A	0,0	A	1,0	A	0,0	A	3,3	A	0,0	A	4,4	A
55	Schleswig-Holstein	1,0	A	997,0	A	0,0	D	2,8	D	0,1	C	12,6	C	0,1	C	42,5	C
56	Thüringen	0,2	A	396,9	A	0,0	A	0,7	A	0,0	A	2,7	A	0,0	A	5,4	A

1 Viehbestand 2013

Noch: 1.17 Betriebe mit Haltung von Schweinen am 3. November nach Größenklassen der gehaltenen Tiere
in Deutschland und den Bundesländern (ohne Stadtstaaten)
in 1000

Noch davon: Betriebe mit ... bis ... Schweinen																Lfd. Nr.
500 - 999				1000 - 1999				2000 - 4999				5000 und mehr				
Betriebe	Tiere			Betriebe	Tiere			Betriebe	Tiere			Betriebe	Tiere			
Schweine insgesamt																
6,8	A	4 993,1	A	6,6	A	9 256,2	A	2,2	A	6 340,9	A	0,5	A	4 871,1	A	01
0,7	B	520,1	B	0,6	B	.		0,1	B	.		–		–		02
1,3	B	957,4	B	1,0	B	1 347,1	B	0,1	C	.		0,0	A	.		03
0,0	A	11,0	A	0,0	A	49,2	A	0,1	A	198,5	A	0,0	A	507,1	A	04
0,2	B	117,2	B	0,2	B	236,7	B	0,0	B	109,5	B	–		–		05
0,0	A	19,0	A	0,0	A	50,8	A	0,1	A	201,5	A	0,0	A	617,9	A	06
1,7	B	1 222,3	B	1,8	A	2 617,4	A	1,0	A	2 954,4	A	0,2	A	1 325,2	A	07
2,4	B	1 826,4	B	2,6	A	3 540,5	A	0,4	B	1 119,6	B	/	E	/	E	08
0,1	B	64,8	B		09
0,0	A	3,6	A	–	A	–	A	–	A	–	A	–		–		10
0,0	A	20,6	A	0,0	A	42,3	A	0,0	A	129,7	A	0,0	A	439,8	A	11
0,0	A	17,9	A	0,0	A	46,3	A	0,1	A	251,1	A	0,1	A	934,9	A	12
0,3	B	196,7	B	0,3	B	435,5	B	0,2	B	588,1	B	0,0	C	215,8	B	13
0,0	A	16,0	A	0,0	A	43,5	A	0,0	A	131,9	A	0,0	A	628,0	A	14
Zuchtsauen																
2,3	A	299,4	A	2,8	A	598,2	A	1,3	A	491,8	A	0,3	A	498,2	A	15
0,3	B	46,7	B	0,3	B	.		0,1	B	.		–		–		16
0,6	B	73,7	B	0,5	A	96,5	B	0,1	C	22,0	C	0,0	A	3,5	A	17
0,0	A	1,1	A	0,0	A	5,9	A	0,0	A	17,1	A	0,0	A	63,3	A	18
0,1	B	8,7	B	0,1	B	15,6	B	0,0	B	10,8	A	–	A	–	A	19
0,0	A	1,7	A	0,0	A	2,9	A	0,0	A	20,5	A	0,0	A	75,1	A	20
0,4	B	50,0	B	0,8	A	152,6	B	0,6	A	198,2	A	0,1	A	93,4	A	21
0,6	B	99,6	B	0,9	B	211,2	B	0,2	B	90,4	B	0,0	C	6,5	C	22
0,0	B	4,3	B		–		–		23
0,0	A	0,3	A	–	A	–		–		–		–		–		24
0,0	A	1,4	A	0,0	A	5,1	A	0,0	A	9,8	A	0,0	A	51,9	A	25
0,0	A	2,3	A	0,0	A	7,3	A	0,0	A	30,9	A	0,0	A	102,9	A	26
0,1	B	8,4	B	0,1	B	18,5	B	0,1	B	41,6	A	0,0	C	24,7	C	27
0,0	A	1,2	A	0,0	A	2,4	A	0,0	A	16,3	A	0,0	A	76,8	A	28
Ferkel																
2,5	A	989,7	B	3,3	A	2 440,8	A	1,5	A	2 295,1	A	0,4	A	2 044,6	A	29
0,4	B	152,0	B	0,4	B	308,0	B	0,1	B	174,2	B	–		–		30
0,7	B	243,8	B	0,6	B	380,4	B	0,1	C	.		0,0	A	.		31
0,0	A	1,6	A	0,0	A	6,2	A	0,0	A	63,0	A	0,0	A	233,9	A	32
0,1	B	30,2	C	0,1	B	70,6	B	0,0	B	50,7	B	–		–		33
0,0	A	2,3	A	0,0	A	6,3	A	0,0	A	68,6	A	0,0	A	252,9	A	34
0,5	B	181,8	B	0,9	B	650,6	B	0,7	A	933,1	A	0,1	A	482,6	A	35
0,8	B	320,2	B	1,2	B	898,9	B	0,3	B	505,8	B	0,0	C	64,1	A	36
0,1	C	18,9	C		37
0,0	A	0,7	A	–		–		–		–		–		–		38
0,0	A	3,0	A	0,0	A	.		0,0	A	.		0,0	A	.		39
0,0	A	3,1	A	0,0	A	4,9	A	0,1	A	97,0	A	0,1	A	423,5	A	40
0,1	B	29,8	C	0,1	B	76,7	B	0,1	B	190,6	B	0,0	C	106,7	C	41
0,0	A	2,3	A	0,0	A	5,2	A	0,0	A	38,6	A	0,0	A	288,3	A	42
Mastschweine einschl. Jungschweine und Eber																
6,5	A	3 704,0	A	6,4	A	6 217,2	A	2,1	A	3 554,1	A	0,4	A	2 328,2	A	43
0,7	B	321,4	B	0,5	B	393,5	B	0,1	B	115,8	C	–	A	–	A	44
1,3	B	639,9	B	1,0	B	870,2	B	0,1	C	157,0	C	0,0	A	6,4	A	45
0,0	A	8,3	A	0,0	A	37,1	A	0,1	A	118,4	A	0,0	A	210,0	A	46
0,2	B	78,3	B	0,2	B	150,5	B	0,0	B	47,9	C	–	A	–	A	47
0,0	A	15,1	A	0,0	A	41,6	A	0,1	A	112,4	A	0,0	A	289,9	A	48
1,6	B	990,5	B	1,8	A	1 814,1	A	1,0	A	1 823,1	A	0,2	B	749,2	B	49
2,3	B	1 406,6	B	2,4	B	2 430,4	B	0,4	B	523,4	C	/	E	/	E	50
0,1	B	41,6	C		51
0,0	A	2,7	A	–		–		–		–		–		–		52
0,0	A	16,3	A	0,0	A	.		0,0	A	.		0,0	A	.		53
0,0	A	12,5	A	0,0	A	34,1	A	0,1	A	123,2	A	0,1	A	408,4	A	54
0,3	B	158,5	B	0,3	B	340,2	B	0,2	B	355,9	B	0,0	C	84,5	A	55
0,0	A	12,5	A	0,0	A	35,9	A	0,0	A	76,9	A	0,0	A	262,8	A	56

1 Viehbestand 2013
 1.18 Betriebe mit Haltung von Zuchtsauen am 3. November nach Größenklassen der gehaltenen Tiere in Deutschland und den Bundesländern (ohne Stadtstaaten)
 in 1000

Land	Betriebe mit Zuchtsauen insgesamt		Davon: Betriebe mit ... bis ... Zuchtsauen									
			unter 50		50 - 99		100 - 249		250 - 499		500 und mehr	
	Betriebe	Tiere	Betriebe	Tiere	Betriebe	Tiere	Betriebe	Tiere	Betriebe	Tiere	Betriebe	Tiere

Schweine insgesamt

Deutschland	10,9 A	13 730,2 A	3,3 A	684,5 A	1,8 A	1 167,6 A	3,6 A	4 522,4 A	1,5 A	3 053,9 A	0,6 A	4 301,9 A
Baden-Württemberg	1,4 A	1 097,1 A	0,4 B	80,7 B	0,2 B	138,1 C	0,5 B	549,3 B	0,2 B	282,4 B	0,0 C	46,5 B
Bayern	2,9 A	1 692,2 A	1,3 B	244,6 B	0,6 B	327,3 B	0,8 B	829,4 B	0,2 C	243,6 B	0,0 D	47,3 C
Brandenburg	0,1 A	554,5 A	0,0 A	5,1 A	0,0 A	4,0 A	0,0 A	28,0 A	0,0 A	65,7 A	0,0 A	451,8 A
Hessen	0,5 A	290,3 A	0,3 B	46,4 B	0,1 B	37,2 B	0,1 B	110,8 A	0,0 B	64,9 A	0,0 A	31,0 A
Mecklenburg-Vorpommern	0,1 A	602,7 A	0,0 A	.	0,0 A	.	0,0 A	31,2 A	0,0 A	49,6 A	0,0 A	518,0 A
Niedersachsen	2,4 A	4 038,6 A	0,5 B	117,5 B	0,4 B	268,8 B	0,9 A	1 391,0 A	0,5 A	1 248,3 A	0,2 A	1 013,0 A
Nordrhein-Westfalen	2,5 A	2 636,7 A	0,6 B	141,1 B	0,4 B	305,8 B	1,0 B	1 212,0 B	0,4 B	693,5 B	0,1 B	284,3 B
Rheinland-Pfalz	0,2 B	113,2 A	0,1 C	10,5 C	0,0 B	22,3 B	0,1 A	70,6 B	0,0 D	9,9 C	–	–
Saarland	0,0 A	4,0 A	0,0 A	.	0,0 A	2,3 A	0,0 A	.	–	–	–	–
Sachsen	0,1 A	408,5 A	0,0 A	5,6 A	0,0 A	2,5 A	0,0 A	27,2 A	0,0 A	35,9 A	0,0 A	337,3 A
Sachsen-Anhalt	0,1 A	915,1 A	0,0 A	5,7 A	0,0 A	.	0,0 A	.	0,0 A	63,6 A	0,1 A	830,4 A
Schleswig-Holstein	0,4 A	763,5 A	0,1 C	17,8 C	0,1 B	50,4 C	0,1 B	239,9 B	0,1 B	241,2 B	0,0 B	214,3 B
Thüringen	0,1 A	613,7 A	0,0 A	5,0 A	0,0 A	4,9 A	0,0 A	20,5 A	0,0 A	55,4 A	0,0 A	527,9 A

Zuchtsauen

Deutschland	10,9 A	2 057,7 A	3,3 A	69,1 A	1,8 A	136,4 A	3,6 A	591,9 A	1,5 A	491,2 A	0,6 A	769,2 A
Baden-Württemberg	1,4 A	181,4 A	0,4 B	8,7 B	0,2 B	18,1 B	0,5 B	83,0 B	0,2 B	57,4 B	0,0 C	14,2 B
Bayern	2,9 A	262,2 A	1,3 B	26,5 B	0,6 B	44,6 B	0,8 B	128,6 B	0,2 C	50,0 B	0,0 D	12,5 C
Brandenburg	0,1 A	88,5 A	0,0 A	0,4 A	0,0 A	0,5 A	0,0 A	2,6 A	0,0 A	7,9 A	0,0 A	77,1 A
Hessen	0,5 A	44,3 A	0,3 B	5,2 B	0,1 B	4,7 B	0,1 B	15,3 B	0,0 B	12,6 B	0,0 A	6,6 A
Mecklenburg-Vorpommern	0,1 A	100,5 A	0,0 A	.	0,0 A	.	0,0 A	2,9 A	0,0 A	5,8 A	0,0 A	91,5 A
Niedersachsen	2,4 A	517,4 A	0,5 B	10,2 B	0,4 B	28,8 B	0,9 A	155,0 A	0,5 A	160,2 A	0,2 A	163,4 B
Nordrhein-Westfalen	2,5 A	441,9 A	0,6 B	13,6 B	0,4 B	30,6 B	1,0 B	165,9 B	0,4 B	147,8 B	0,1 B	84,2 B
Rheinland-Pfalz	0,2 B	14,8 A	0,1 C	1,3 C	0,0 B	2,7 B	0,1 A	9,0 B	0,0 D	1,8 D	–	–
Saarland	0,0 A	0,4 A	0,0 A	.	0,0 A	0,3 A	0,0 A	.	–	–	–	–
Sachsen	0,1 A	68,7 A	0,0 A	0,5 A	0,0 A	0,3 A	0,0 A	2,8 A	0,0 A	5,2 A	0,0 A	59,8 A
Sachsen-Anhalt	0,1 A	143,9 A	0,0 A	0,4 A	0,0 A	.	0,0 A	.	0,0 A	7,4 A	0,1 A	134,5 A
Schleswig-Holstein	0,4 A	96,1 A	0,1 C	1,5 C	0,1 B	4,7 C	0,1 B	23,8 B	0,1 B	30,2 A	0,0 B	36,0 B
Thüringen	0,1 A	97,5 A	0,0 A	0,4 A	0,0 A	0,6 A	0,0 A	1,9 A	0,0 A	5,1 A	0,0 A	89,5 A

1 Viehbestand 2013

1.19 Betriebe mit Haltung von Mastschweinen am 3. November nach Größenklassen der gehaltenen Tiere in Deutschland und den Bundesländern (ohne Stadtstaaten)
in 1000

Land	Betriebe mit Mastschweinen insgesamt		Davon: Betriebe mit ... bis ... Mastschweinen											
			unter 100		100 – 399		400 – 999		1000 – 1999		2000 – 4999		5000 und mehr	
	Betriebe	Tiere	Betriebe	Tiere	Betriebe	Tiere	Betriebe	Tiere	Betriebe	Tiere	Betriebe	Tiere	Betriebe	Tiere

Schweine insgesamt

Deutschland	23,6 A	22 718,8 A	5,9 A	2 086,9 A	7,3 A	3 739,2 A	7,0 A	7 660,7 A	2,7 A	5 265,8 A	0,5 B	2 417,8 A	0,1 A	1 548,3 A
Baden-Württemberg	2,3 A	1 498,7 A	0,9 B	277,8 B	0,8 B	398,5 B	0,6 B	632,3 B	0,1 C	.	/ E	.	–	–
Bayern	5,2 A	2 848,7 A	2,1 B	540,0 B	1,7 B	760,0 B	1,1 B	1 101,6 B	0,3 C	434,6 C	/ E	/ E	–	–
Brandenburg	0,2 A	529,2 A	0,0 A	34,9 A	0,0 A	35,4 A	0,0 A	68,7 A	0,0 A	98,6 A	0,0 A	158,9 A	0,0 A	132,8 A
Hessen	1,1 A	519,9 A	0,6 B	109,1 B	0,3 B	141,7 B	0,2 B	187,2 B	0,0 C	.	0,0 A	.	–	–
Mecklenburg-Vorpommern	0,2 A	653,5 A	0,0 A	35,7 A	0,0 A	64,4 A	0,0 A	59,5 A	0,0 A	120,1 A	0,0 A	128,4 A	0,0 A	245,4 A
Niedersachsen	6,3 A	7 567,0 A	1,0 B	493,0 B	1,9 B	1 021,6 B	2,1 A	2 354,9 A	1,0 B	2 086,7 B	0,3 B	1 284,8 B	0,0 C	326,1 C
Nordrhein-Westfalen	6,6 A	5 619,5 A	1,0 B	436,2 C	2,1 B	992,6 B	2,6 B	2 531,8 B	0,9 B	1 454,3 B	0,1 D	.	0,0 A	.
Rheinland-Pfalz	0,3 B	182,9 A	0,1 C	30,6 C	0,1 C	56,0 C	0,1 C	68,0 C	–	–
Saarland	0,0 A	5,9 A	0,0 A	.	0,0 A	4,1 A	0,0 A	.	–	–	–	–	–	–
Sachsen	0,2 A	473,4 A	0,0 A	34,0 A	0,0 A	33,6 A	0,0 A	53,9 A	0,0 A	79,4 A	0,0 A	136,9 A	0,0 A	135,5 A
Sachsen-Anhalt	0,2 A	954,7 A	0,0 A	52,1 A	0,0 A	58,1 A	0,0 A	54,7 A	0,0 A	156,4 A	0,0 A	183,7 A	0,0 A	449,7 A
Schleswig-Holstein	0,9 A	1 266,2 A	0,1 C	32,5 C	0,2 B	144,8 B	0,3 B	442,6 B	0,2 B	459,1 B	0,0 C	.	0,0 A	.
Thüringen	0,2 A	599,4 A	0,0 A	.	0,0 A	28,3 A	0,0 A	.	0,0 A	97,5 A	0,0 A	129,3 A	0,0 A	229,4 A

Mastschweine

Deutschland	23,6 A	12 382,5 A	5,9 A	269,3 B	7,3 A	1 682,4 A	7,0 A	4 554,9 A	2,7 A	3 584,8 A	0,5 B	1 524,1 B	0,1 A	767,0 A
Baden-Württemberg	2,3 A	705,5 A	0,9 B	36,9 B	0,8 B	178,3 B	0,6 B	347,3 B	0,1 C	.	/ E	.	–	–
Bayern	5,2 A	1 500,5 A	2,1 B	94,0 B	1,7 B	361,4 B	1,1 B	695,0 B	0,3 C	337,7 C	/ E	/ E	–	–
Brandenburg	0,2 A	214,9 A	0,0 A	.	0,0 A	6,6 A	0,0 A	.	0,0 A	42,9 A	0,0 A	82,7 A	0,0 A	58,2 A
Hessen	1,1 A	263,5 A	0,6 B	26,7 B	0,3 B	67,4 B	0,2 B	107,7 B	0,0 C	.	0,0 A	.	–	–
Mecklenburg-Vorpommern	0,2 A	279,2 A	0,0 A	1,0 A	0,0 A	6,7 A	0,0 A	23,5 A	0,0 A	52,7 A	0,0 A	58,9 A	0,0 A	136,5 A
Niedersachsen	6,3 A	4 316,2 A	1,0 B	47,5 B	1,9 B	454,6 B	2,1 A	1 349,5 A	1,0 B	1 339,6 B	0,3 B	868,9 B	0,0 C	256,4 C
Nordrhein-Westfalen	6,6 A	3 566,1 A	1,0 B	47,5 C	2,1 B	496,6 B	2,6 B	1 679,9 B	0,9 B	1 187,1 B	0,1 D	.	0,0 A	.
Rheinland-Pfalz	0,3 B	85,6 B	0,1 C	4,2 C	0,1 C	24,9 C	0,1 C	37,8 C	–	–
Saarland	0,0 A	3,1 A	0,0 A	.	0,0 A	2,3 A	0,0 A	.	–	–	–	–	–	–
Sachsen	0,2 A	213,6 A	0,0 A	1,6 A	0,0 A	9,1 A	0,0 A	20,4 A	0,0 A	35,2 A	0,0 A	70,6 A	0,0 A	76,7 A
Sachsen-Anhalt	0,2 A	321,3 A	0,0 A	1,9 A	0,0 A	8,7 A	0,0 A	18,7 A	0,0 A	60,6 A	0,0 A	89,4 A	0,0 A	142,0 A
Schleswig-Holstein	0,9 A	708,4 A	0,1 C	4,4 C	0,2 B	58,3 B	0,3 B	227,4 B	0,2 B	285,1 B	0,0 C	.	0,0 A	.
Thüringen	0,2 A	204,5 A	0,0 A	1,7 A	0,0 A	7,6 A	0,0 A	24,2 A	0,0 A	35,8 A	0,0 A	58,0 A	0,0 A	77,3 A

1 Viehbestand 2013

1.20 Betriebe mit Haltung von Schafen am 3. November in Deutschland und den Bundesländern (ohne Stadtstaaten)
in 1000

Lfd. Nr.	Land	Jahr/ Einheit ¹⁾	Betriebe mit Schafen insgesamt		Schafe insgesamt	Davon:					andere Schafe					
						Schafe unter 1 Jahr	weibliche Schafe zur Zucht einschl. gedeckte Jungschafe			andere Mutterschafe						
							zusammen	Milchschafe								
01	Deutschland	Nov. 2012	10,6	A	1 641,0	A	426,4	A	1 170,3	A	11,9	B	1 158,5	A	44,3	B
02		Nov. 2013	10,1	A	1 570,0	A	409,5	A	1 117,5	A	10,6	B	1 106,8	A	43,0	B
03		%	- 4,8		- 4,3		- 4,0		- 4,5		- 10,3		- 4,5		- 2,8	
04	Baden-Württemberg	Nov. 2012	1,4	A	221,7	A	59,5	B	156,3	A	1,8	A	154,5	A	5,8	D
05		Nov. 2013	1,3	A	216,1	A	55,3	B	156,4	A	2,2	C	154,2	A	4,4	C
06		%	- 4,2		- 2,5		- 7,1		0,1		20,3		- 0,2		- 24,5	
07	Bayern	Nov. 2012	2,4	B	286,5	A	81,8	A	196,3	A	2,7	D	193,6	A	8,3	D
08		Nov. 2013	2,3	B	274,6	A	78,4	B	186,7	A	2,0	C	184,7	A	9,5	D
09		%	- 3,6		- 4,1		- 4,2		- 4,9		- 25,2		- 4,6		13,7	
10	Brandenburg	Nov. 2012	0,3	B	79,7	B	20,2	B	57,5	A	0,5	A	57,0	A	2,0	C
11		Nov. 2013	0,3	B	72,8	A	16,3	B	54,7	A	0,4	C	54,3	A	1,7	C
12		%	- 4,8		- 8,6		- 19,2		- 4,8		- 8,4		- 4,7		- 10,9	
13	Hessen	Nov. 2012	0,8	B	113,5	A	28,9	B	81,7	B	0,2	A	81,4	B	3,0	C
14		Nov. 2013	0,8	B	108,8	A	27,8	B	78,0	A	0,3	C	77,7	A	2,9	C
15		%	- 3,3		- 4,2		- 3,7		- 4,5		51,4		- 4,6		- 0,5	
16	Mecklenburg-Vorpommern	Nov. 2012	0,3	B	69,2	A	19,0	A	48,5	A	0,7	A	47,8	A	1,8	C
17		Nov. 2013	0,3	B	67,4	A	19,9	B	45,3	A	0,8	A	44,6	A	2,2	C
18		%	- 8,3		- 2,6		5,1		- 6,5		6,9		- 6,7		22,2	
19	Niedersachsen	Nov. 2012	1,1	B	162,9	A	44,6	B	112,9	A	1,5	D	111,4	A	5,4	C
20		Nov. 2013	1,0	B	154,9	A	44,4	B	105,6	A	/	E	104,4	A	4,9	C
21		%	- 8,1		- 4,9		- 0,6		- 6,5		- 17,9		- 6,3		- 8,6	
22	Nordrhein-Westfalen	Nov. 2012	1,2	B	130,2	B	30,9	B	94,2	B	2,2	D	91,9	B	5,1	C
23		Nov. 2013	1,2	B	130,2	A	31,0	B	94,2	A	1,2	D	93,0	A	5,0	C
24		%	0,4		0,1		0,3		0,1		- 45,7		1,2		- 1,9	
25	Rheinland-Pfalz	Nov. 2012	0,5	B	69,1	B	17,1	B	50,2	B	0,3	A	50,0	B	1,8	C
26		Nov. 2013	0,6	B	64,4	B	15,7	B	47,0	B	0,2	A	46,8	B	1,7	D
27		%	5,4		- 6,8		- 8,5		- 6,4		- 8,0		- 6,4		- 3,2	
28	Saarland	Nov. 2012	0,1	C	7,3	B	2,1	C	5,0	C	–		5,0	C	0,2	D
29		Nov. 2013	0,1	C	6,9	B	1,9	C	4,8	B	0,0	A	4,8	B	0,2	D
30		%	- 4,2		- 5,7		- 9,5		- 4,9		X		- 5,4		16,8	
31	Sachsen	Nov. 2012	0,4	B	78,8	A	18,9	B	58,0	A	0,8	B	57,2	A	1,9	C
32		Nov. 2013	0,4	B	75,5	A	19,4	B	54,3	A	0,7	A	53,6	A	1,8	C
33		%	0,5		- 4,2		3,1		- 6,4		- 9,9		- 6,4		- 7,9	
34	Sachsen-Anhalt	Nov. 2012	0,3	B	79,3	B	19,0	B	58,7	B	0,3	A	58,4	B	1,6	C
35		Nov. 2013	0,3	B	74,0	A	19,3	B	53,5	A	/	E	53,0	A	1,3	C
36		%	- 15,7		- 6,6		1,5		- 8,9		44,4		- 9,2		- 18,8	
37	Schleswig-Holstein	Nov. 2012	1,3	B	194,0	A	53,0	B	135,8	A	0,5	A	135,3	A	5,2	B
38		Nov. 2013	1,2	B	186,5	A	52,8	B	128,8	A	0,5	A	128,2	A	4,9	B
39		%	- 8,9		- 3,9		- 0,3		- 5,2		- 3,0		- 5,2		- 5,9	
40	Thüringen	Nov. 2012	0,5	B	148,8	A	31,4	B	115,2	A	0,3	A	114,9	A	2,2	C
41		Nov. 2013	0,4	B	137,8	A	27,2	B	108,1	A	0,5	D	107,6	A	2,4	D
42		%	- 15,2		- 7,4		- 13,2		- 6,1		70,3		- 6,3		10,1	

1) Die Angaben stellen die Zu- () bzw. Abnahme (-) November 2013 gegen November 2012 dar.

1 Viehbestand 2013

1.21 Betriebe mit Haltung von Schafen am 3. November nach Größenklassen der gehaltenen Tiere in Deutschland und den Bundesländern (ohne Stadtstaaten)
in 1000

Land	Betriebe mit Schafen insgesamt		Davon: Betriebe mit ... bis ... Schafen							
			unter 50		50 - 499		500 - 999		1000 und mehr	
	Betriebe	Tiere	Betriebe	Tiere	Betriebe	Tiere	Betriebe	Tiere	Betriebe	Tiere
Deutschland	10,1 A	1 570,0 A	5,0 A	154,7 B	4,2 A	609,6 A	0,7 A	450,2 A	0,2 B	355,4 A
Baden-Württemberg	1,3 A	216,1 A	0,6 B	19,9 B	0,6 B	82,4 B	0,1 B	65,7 B	0,0 C	48,0 C
Bayern	2,3 B	274,6 A	1,3 C	39,8 C	0,9 B	117,2 B	0,1 B	66,8 C	0,0 C	50,8 C
Brandenburg	0,3 B	72,8 A	0,1 C	2,8 C	0,1 B	22,4 B	0,0 C	24,9 C	0,0 C	22,7 C
Hessen	0,8 B	108,8 A	0,4 C	12,7 C	0,4 B	51,0 B	0,1 C	35,0 C	0,0 A	10,0 A
Mecklenburg-Vorpommern	0,3 B	67,4 A	0,1 C	4,4 C	0,1 B	18,3 B	0,0 C	13,7 C	0,0 B	31,0 B
Niedersachsen	1,0 B	154,9 A	0,5 C	14,2 C	0,5 B	58,7 B	0,1 C	36,8 C	0,0 C	45,2 C
Nordrhein-Westfalen	1,2 B	130,2 A	0,7 B	20,9 C	0,4 B	64,4 B	0,0 C	33,1 C	0,0 D	11,9 D
Rheinland-Pfalz	0,6 B	64,4 B	0,3 C	9,6 C	0,2 B	31,9 B	0,0 C	19,0 C	0,0 A	4,0 A
Saarland	0,1 C	6,9 B	/ E	/ E	0,0 C	4,2 C	0,0 A	1,8 A	–	–
Sachsen	0,4 B	75,5 A	0,2 C	6,5 C	0,2 C	28,0 B	0,0 B	27,9 C	0,0 C	13,2 C
Sachsen-Anhalt	0,3 B	74,0 A	0,1 C	3,1 C	0,1 C	21,3 B	0,0 C	26,5 C	0,0 C	23,1 C
Schleswig-Holstein	1,2 B	186,5 A	0,5 C	15,3 C	0,6 B	82,8 B	0,1 C	39,2 C	0,0 C	49,2 B
Thüringen	0,4 B	137,8 A	0,2 C	4,8 C	0,1 B	27,0 B	0,1 B	59,8 B	0,0 C	46,3 B

1.22 Entwicklung des Rinder- und Schweinebestandes in Deutschland

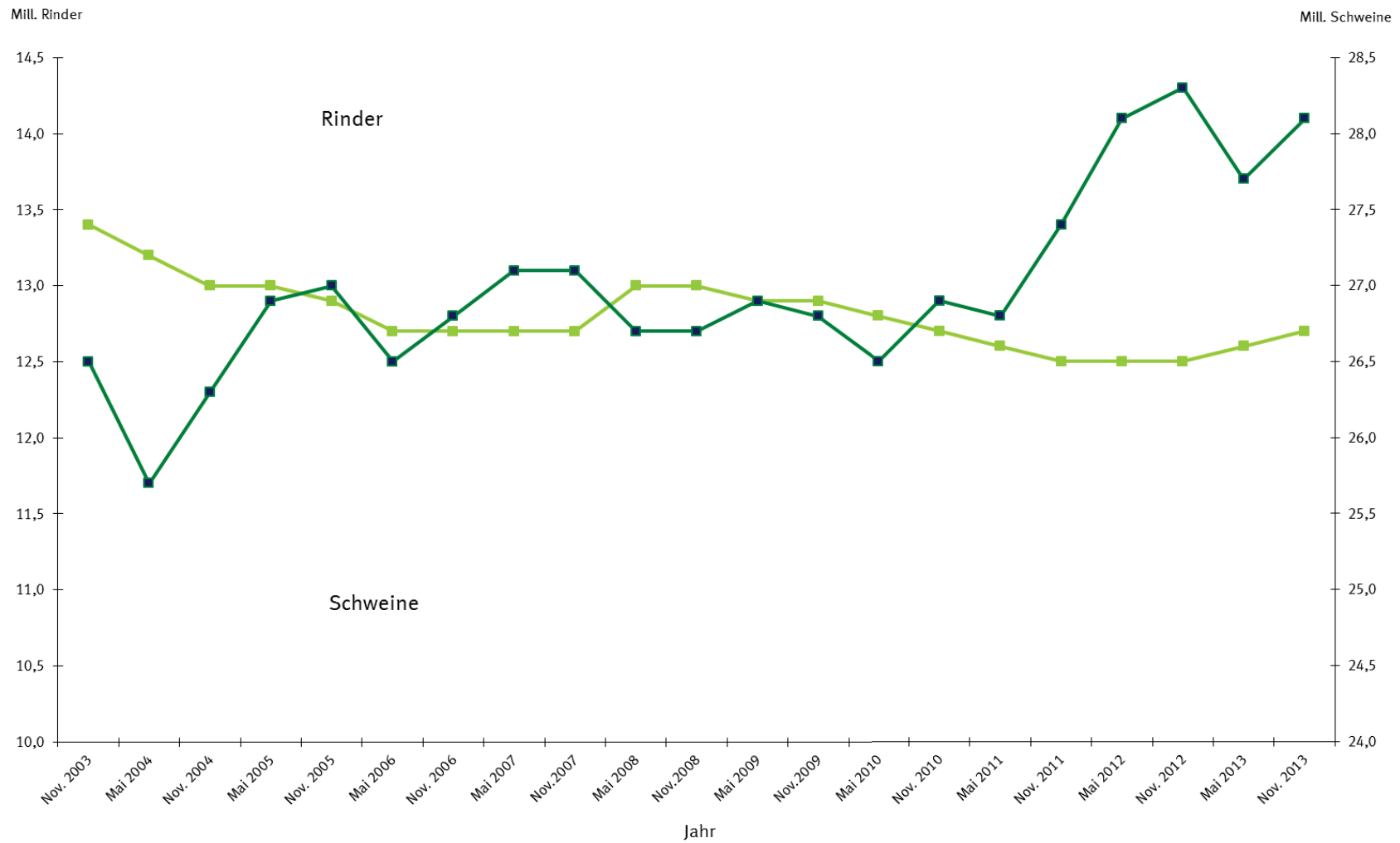

1 Viehbestand 2013

1.23 Großvieheinheiten, Futterflächen und Viehbesatz 2013 *)

Lfd. Nr.	Gegenstand der Nachweisung	Deutschland	Baden-Württemberg	Bayern	Berlin	Brandenburg	Bremen	Hamburg	Hessen
Viehbestand in 1 000 GV									
1	Kälber und Jungrinder unter 1 Jahr	1 163,5	87,7	288,2	0,1	48,3	0,8	0,5	38,4
2	Jungrinder 1 bis 2 Jahre	2 110,3	164,8	535,3	0,1	79,9	1,5	1,2	73,8
3	Rinder 2 Jahre und älter	5 793,0	479,4	1 517,3	0,4	286,3	5,4	2,9	226,4
4	Rinder zusammen	9 066,8	731,9	2 340,9	0,6	414,6	7,7	4,6	338,6
5	Ferkel	164,4	13,9	19,0	.	6,1	.	.	3,6
6	Jungschweine bis unter 50 kg	326,9	19,0	38,9	.	10,0	.	.	7,2
7	Mastschweine 50 kg und mehr	1 981,2	112,9	240,1	.	34,4	.	.	42,2
8	Zuchtschweine 50 kg und mehr	624,8	55,3	80,0	.	27,0	.	.	13,6
9	Schweine zusammen	3 097,3	201,2	378,0	.	77,5	.	.	66,6
10	Schafe unter 1 Jahr	20,5	2,8	3,9	.	0,8	.	.	1,4
11	Schafe 1 Jahr und älter	116,1	16,1	19,6	.	5,6	.	.	8,1
12	Schafe zusammen	136,5	18,8	23,5	.	6,5	.	.	9,5
13	Ziegen zusammen	12,0	2,0	4,8	0,0	0,3	0,0	0,0	0,6
14	Einhufer zusammen	438,7	56,8	83,9	0,6	17,0	0,9	2,7	30,5
15	Hühner insgesamt	456,5	14,2	41,8	0,0	28,0	0,0	0,0	6,2
16	Sonstiges Geflügel	59,1	4,0	4,1	0,0	10,0	0,0	0,0	0,6
17	Geflügel zusammen	515,6	18,3	45,9	0,0	38,1	0,0	0,0	6,7
18	GV insgesamt	13 266,9	1 029,0	2 877,0	1,1	553,9	8,6	7,3	452,6
Raufutterfresser (Rinder, Schafe, Ziegen und Einhufer) in 1000 GV									
19	Raufutterfresser zusammen	9 654,0	809,5	2 453,1	1,1	438,3	8,6	7,3	379,2
Futterfläche in ha je GV-Raufutterfresser									
20	Hauptfutterfläche ¹⁾	0,77	0,89	0,65	1,06	1,26	0,86	1,10	0,94
21	Zusatzfutterfläche ²⁾	0,05	0,03	0,04	0,00	0,03	0,00	0,00	0,05
22	Insgesamt	0,81	0,91	0,69	1,06	1,29	0,86	1,10	0,98
GV-Raufutterfresser in 100 ha Gesamtfutterfläche									
23	GV-Raufutterfresser	123	110	144	94	77	116	91	102
Landwirtschaftlich genutzte Fläche / Ackerfläche und Viehbesatz je Flächeneinheit									
24	LF (1 000 ha)	16 700	1 422	3 136	2	1 314	8	14	772
25	GV je 100 ha LF	79	72	92	56	42	102	50	59
26	Rinder je 100 ha LF	76	71	103	36	43	121	44	60
27	Milchkühe je 100 ha LF	26	24	39	6	12	45	8	19
28	Schweine je 100 ha Ackerland	237	228	163	0	76	0	0	127
29	Pferde je 100 ha LF	3	4	3	29	1	11	20	4
30	Geflügel je 100 ha LF	772	321	366	17	724	46	23	218

*) Rinder, Schweine und Schafe (November 2013); Einhufer, Ziegen und Geflügel (März 2013).

1) Dauergrünland-, Futterpflanzen- und Futterhackfrüchtefläche (Ergebnisse 2013).

2) Zwischenfruchtanbaufläche zur Futtergewinnung (Ergebnisse 2010), Zuckerrübenfläche (Ergebnisse 2013).

1 Viehbestand 2013

Noch: 1.23 Großvieheinheiten, Futterflächen und Viehbesatz 2013 *)

Mecklenburg-Vorpommern	Niedersachsen	Nordrhein-Westfalen	Rheinland-Pfalz	Saarland	Sachsen	Sachsen-Anhalt	Schleswig-Holstein	Thüringen	Lfd. Nr.
------------------------	---------------	---------------------	-----------------	----------	---------	----------------	--------------------	-----------	----------

Viehbestand in 1 000 GV

48,5	266,7	151,0	29,1	4,2	41,7	29,2	99,0	30,2	1
81,9	468,2	270,3	53,6	7,9	74,7	52,0	194,3	50,6	2
278,1	1 077,6	564,1	189,9	25,3	257,4	175,4	537,5	169,4	3
408,6	1 812,5	985,4	272,6	37,4	373,8	256,6	830,7	250,2	4
6,6	46,4	37,5	1,2	0,0	4,4	10,6	8,2	6,7	5
11,1	96,3	89,0	2,5	0,1	8,2	15,9	17,2	11,5	6
44,7	690,6	570,6	13,7	0,5	34,2	51,4	113,3	32,7	7
30,2	156,3	134,9	4,5	0,1	20,7	43,4	29,2	29,4	8
92,6	989,6	831,9	22,0	0,8	67,5	121,3	168,0	80,3	9
1,0	2,2	1,5	0,8	0,1	1,0	1,0	2,6	1,4	10
4,7	11,0	9,9	4,9	0,5	5,6	5,5	13,4	11,1	11
5,7	13,3	11,5	5,7	0,6	6,6	6,4	16,0	12,4	12
0,2	0,6	0,7	0,4	0,1	0,6	0,4	0,4	0,8	13
13,2	67,3	74,6	18,7	5,4	11,2	6,6	41,4	8,2	14
34,9	202,6	40,0	6,1	0,6	32,9	26,7	11,8	10,6	15
1,7	23,9	6,9	0,1	0,0	0,9	5,5	0,5	0,8	16
36,6	226,4	47,0	6,2	0,6	33,9	32,2	12,3	11,4	17
556,9	3 109,7	1 951,1	325,5	44,9	493,6	423,6	1 068,9	363,2	18

Raufutterfresser (Rinder, Schafe, Ziegen und Einhufer) in 1000 GV

427,7	1 893,7	1 072,2	297,3	43,5	392,2	270,1	888,6	271,5	19
-------	---------	---------	-------	------	-------	-------	-------	-------	----

Futterfläche in ha je GV-Raufutterfresser

1,07	0,67	0,58	0,97	1,12	0,82	1,18	0,63	0,95	20
0,07	0,06	0,07	0,06	0,00	0,05	0,17	0,01	0,04	21
1,13	0,73	0,65	1,03	1,12	0,87	1,35	0,64	0,99	22

GV-Raufutterfresser in 100 ha Gesamtfutterfläche

88	136	155	97	89	115	74	156	101	23
----	-----	-----	----	----	-----	----	-----	-----	----

Landwirtschaftlich genutzte Fläche / Ackerfläche und Viehbesatz je Flächeneinheit

1 341	2 591	1 463	707	78	907	1 173	990	781	24
42	120	133	46	58	54	36	108	47	25
42	102	99	51	65	56	30	116	44	26
13	32	29	17	19	21	11	40	14	27
83	466	692	50	17	90	126	226	136	28
1	3	5	3	7	1	1	4	1	29
683	2 185	803	218	207	934	686	310	364	30

*) Rinder, Schweine und Schafe (November 2013); Einhufer, Ziegen und Geflügel (März 2013).

1) Dauergrünland-, Futterpflanzen- und Futterhackfrüchtefläche (Ergebnisse 2013).

2) Zwischenfruchtanbaufläche zur Futtergewinnung (Ergebnisse 2010), Zuckerrübenfläche (Ergebnisse 2013).

1 Viehbestand 2013

1.24 Durchschnittlicher Bestand je Haltung/Betrieb zur Viehbestandserhebung im November 2013

Land	Rinder		Schweine		Schafe	Ziegen ¹⁾	Lege- hennen ¹⁾	Mast- hühner ¹⁾	Trut- hühner ¹⁾
	ins- gesamt	darunter Milch- kühe	ins- gesamt	darunter Zucht- sauen					
Deutschland	80,4	53,7	1 006,7	189,4	155,8	12,1	887,2	21 411,9	6 962,0
Baden-Württemberg	54,5	37,4	679,0	133,9	162,2	10,9	302,9	2 979,4	4 039,4
Bayern	62,3	33,3	556,6	89,3	120,1	10,5	146,2	2 908,9	1 595,7
Berlin	28,8	17,7	.	.	.	7,1	40,6	31,0	7,5
Brandenburg	127,0	219,4	3 667,2	750,3	283,4	14,2	4 003,7	63 639,0	16 459,9
Bremen	102,4	69,8	.	.	.	3,6	224,6	4,7	6,0
Hamburg	50,9	51,7	.	.	.	9,4	84,3	16,0	20,0
Hessen	50,2	42,3	491,9	86,4	132,5	10,2	303,2	5 871,7	1 078,6
Mecklenburg-Vorpommern	176,7	207,9	4 456,2	1 014,9	235,7	13,9	4 708,8	56 899,6	8 803,3
Niedersachsen	117,1	73,6	1 220,5	214,2	151,7	8,6	3 678,0	57 462,1	14 087,8
Nordrhein-Westfalen	78,2	56,7	896,4	175,4	111,3	10,1	994,0	14 567,1	8 538,3
Rheinland-Pfalz	64,9	53,4	614,8	93,0	113,8	14,3	633,5	345,4	495,2
Saarland	67,5	64,1	314,1	49,9	101,8	13,1	570,6	55,0	10,3
Sachsen	69,1	134,3	3 359,6	686,8	182,8	21,1	2 415,1	90.689,8	3 840,6
Sachsen-Anhalt	111,3	186,3	5 104,0	1 042,7	271,2	40,0	7 612,0	56 920,7	18 165,0
Schleswig-Holstein	139,4	85,9	1 414,7	243,4	160,6	9,2	1 015,5	10 004,2	797,2
Thüringen	82,1	165,7	4 440,5	894,3	325,0	34,0	2 437,3	6 996,4	6 276,4

1) Ergebnis der Agrarstrukturerhebung vom März 2013.

2 Schlachtungen und Fleischerzeugung 2013
2.1 Gewerbliche Schlachtungen nach Ländern und Monaten^{*)}
Anzahl

Jahr Monat Land	Rinder insgesamt	Kälber ¹⁾	Jungrinder ²⁾	Bullen	Ochsen	weibl. Rinder ³⁾	Kühe
Deutschland							
2012	3 617 033	339 918	64 736	1 421 188	23 953	485 833	1 281 405
2013	3 487 358	315 011	50 934	1 409 055	22 637	472 077	1 217 644
Davon: 2013							
Januar	297 841	26 537	5 232	112 590	1 729	40 024	111 729
Februar	257 212	23 381	4 094	98 542	1 511	36 729	92 955
März	293 342	27 743	4 232	116 511	1 950	42 496	100 410
April	289 603	27 996	3 639	112 270	1 851	41 660	102 187
Mai	264 116	27 675	4 811	106 265	1 460	37 485	86 420
Juni	246 086	23 143	4 036	110 376	1 356	31 914	75 261
Juli	264 756	24 235	3 343	106 177	1 191	35 198	94 612
August	262 280	24 977	2 920	104 721	1 287	31 803	96 572
September	319 783	25 381	3 897	134 711	2 147	40 007	113 640
Oktober	359 049	27 931	4 892	148 311	3 602	47 530	126 783
November	340 860	26 504	5 246	137 651	2 863	48 025	120 571
Dezember	292 430	29 508	4 592	120 930	1 690	39 206	96 504
nach Ländern							
2013							
Baden-Württemberg	542 846	12 899	2 949	220 640	1 628	98 231	206 499
Bayern	878 914	18 408	5 178	327 720	9 010	162 463	356 135
Berlin	-	-	-	-	-	-	-
Brandenburg	33 870	973	288	6 924	316	2 310	23 059
Bremen	55 940	5	-	23 578	117	7 029	25 211
Hamburg	681	3	-	233	17	350	78
Hessen	35 966	1 394	1 137	18 798	755	7 594	6 288
Mecklenburg-Vorpommern	134 287	5 171	1 052	51 580	1 358	14 859	60 267
Niedersachsen	573 625	127 439	1 246	253 039	2 382	38 027	151 492
Nordrhein-Westfalen	730 645	134 318	33 241	330 135	2 153	55 907	174 891
Rheinland-Pfalz	73 573	883	721	23 356	193	13 565	34 855
Saarland	2 211	78	22	1 216	7	508	380
Sachsen	13 731	2 674	457	4 920	372	2 902	2 406
Sachsen-Anhalt	3 528	147	84	1 220	9	479	1 589
Schleswig-Holstein	320 262	9 441	3 760	122 508	3 895	57 516	123 142
Thüringen	87 279	1 178	799	23 188	425	10 337	51 352

*) Von Tieren aus dem Inland und dem Ausland.

1) Kälber bis zu 8 Monaten.

2) Jungrinder mehr als 8, aber höchstens 12 Monate.

3) Ausgewachsene weibliche Rinder, die noch nicht gekalbt haben.

2 Schlachtungen und Fleischerzeugung 2013
2.1 Gewerbliche Schlachtungen nach Ländern und Monaten¹⁾
Anzahl

Schweine	Schafe insgesamt	Lämmer	übrige Schafe	Ziegen	weibl. Pferde
58 213 070	1 021 622	890 369	131 253	24 638	11 776
58 622 058	1 002 102	885 814	116 288	21 262	10 751
5 215 889	55 159	48 826	6 333	846	1 009
4 612 191	57 585	51 690	5 895	932	801
4 894 982	109 665	99 946	9 719	3 922	914
4 991 421	75 574	67 364	8 210	2 125	924
4 895 914	98 028	87 952	10 076	1 859	881
4 573 895	75 662	68 147	7 515	1 724	708
4 928 699	80 518	71 649	8 869	1 528	789
4 684 354	72 970	64 942	8 028	1 306	905
4 916 788	71 846	62 735	9 111	1 794	967
5 170 164	136 984	118 114	18 870	1 896	1 041
4 973 692	78 452	64 777	13 675	1 740	1 057
4 764 069	89 659	79 672	9 987	1 590	755
4 583 347	158 656	147 365	11 291	5 518	2 098
5 194 488	104 010	94 474	9 536	5 270	1 352
-	-	-	-	-	-
1 143 639	75 054	60 306	14 748	848	341
726 787	1 342	1 342	-	-	209
1 209	548	393	155	2	-
501 793	263 746	245 546	18 200	2 749	516
470 299	12 590	11 584	1 006	477	45
18 918 746	67 106	50 957	16 149	741	1 730
19 464 585	121 895	101 801	20 094	858	2 260
1 142 759	20 576	19 127	1 449	526	669
9 034	2 930	2 169	761	218	1
129 772	12 218	5 702	6 516	1 484	301
4 422 145	4 893	2 857	2 036	741	571
626 704	152 142	138 688	13 454	1 320	621
1 286 751	4 396	3 503	893	510	37

2 Schlachtungen und Fleischerzeugung 2013
2.1 Gewerbliche Schlachtungen nach Ländern und Monaten^{*)}
Anzahl

Jahr Monat Land	Rinder insgesamt	Kälber ¹⁾	Jungrinder ²⁾	Bullen	Ochsen	weibl. Rinder ³⁾	Kühe
Baden-Württemberg							
2013	542 846	12 899	2 949	220 640	1 628	98 231	206 499
Davon:							
Januar	44 023	888	276	16 530	135	7 973	18 221
Februar	37 624	860	239	13 946	108	7 158	15 313
März	45 154	1 355	276	17 330	169	8 395	17 629
April	45 167	993	224	17 263	149	8 848	17 690
Mai	41 108	1 029	188	17 352	104	7 873	14 562
Juni	37 976	891	113	16 519	100	6 633	13 720
Juli	43 867	910	159	17 513	114	7 688	17 483
August	41 487	844	125	17 009	89	6 573	16 847
September	47 960	1 080	186	20 632	121	8 208	17 733
Oktober	55 479	1 203	321	23 895	173	9 821	20 066
November	56 028	1 239	514	22 961	217	10 418	20 679
Dezember	46 973	1 607	328	19 690	149	8 643	16 556
Bayern							
2013	878 914	18 408	5 178	327 720	9 010	162 463	356 135
Davon:							
Januar	73 974	1 392	400	25 564	700	13 323	32 595
Februar	64 748	1 311	410	23 165	652	12 412	26 798
März	75 893	2 232	616	27 137	758	15 531	29 619
April	73 059	1 398	359	26 504	801	14 178	29 819
Mai	60 033	1 331	376	22 410	669	11 969	23 278
Juni	57 957	1 184	358	23 869	638	10 905	21 003
Juli	64 965	1 262	371	23 144	645	12 801	26 742
August	60 624	1 091	372	21 626	560	10 909	26 066
September	92 412	1 486	465	37 006	811	15 504	37 140
Oktober	98 968	1 557	370	37 211	1 114	16 578	42 138
November	79 798	1 547	494	30 264	886	14 704	31 903
Dezember	76 483	2 617	587	29 820	776	13 649	29 034
Berlin							
2013	-	-	-	-	-	-	-
Davon:							
Januar	-	-	-	-	-	-	-
Februar	-	-	-	-	-	-	-
März	-	-	-	-	-	-	-
April	-	-	-	-	-	-	-
Mai	-	-	-	-	-	-	-
Juni	-	-	-	-	-	-	-
Juli	-	-	-	-	-	-	-
August	-	-	-	-	-	-	-
September	-	-	-	-	-	-	-
Oktober	-	-	-	-	-	-	-
November	-	-	-	-	-	-	-
Dezember	-	-	-	-	-	-	-
Brandenburg							
2013	33 870	973	288	6 924	316	2 310	23 059
Davon:							
Januar	3 180	76	14	566	35	166	2 323
Februar	2 576	74	30	480	15	202	1 775
März	2 962	94	23	650	48	228	1 919
April	2 896	77	32	601	16	228	1 942
Mai	2 750	94	17	606	35	204	1 794
Juni	2 413	57	22	524	15	135	1 660
Juli	2 591	56	28	458	32	160	1 857
August	2 909	68	36	512	37	162	2 094
September	2 838	78	15	605	12	167	1 961
Oktober	3 057	112	23	677	35	243	1 967
November	3 244	104	25	672	13	211	2 219
Dezember	2 454	83	23	573	23	204	1 548

2 Schlachtungen und Fleischerzeugung 2013
2.1 Gewerbliche Schlachtungen nach Ländern und Monaten^{*)}
Anzahl

Schweine	Schafe insgesamt	Lämmer	übrige Schafe	Ziegen	weibl. Pferde
4 583 347	158 656	147 365	11 291	5 518	2 098
392 299	8 359	7 777	582	149	281
343 746	8 149	7 660	489	104	150
378 458	21 057	19 943	1 114	1 376	181
394 456	12 371	11 589	782	669	205
380 836	14 881	14 109	772	530	184
370 853	12 432	11 764	668	296	196
388 471	10 904	9 987	917	400	211
359 239	10 109	9 513	596	281	161
390 062	10 801	9 923	878	433	182
415 075	23 463	21 019	2 444	602	193
387 837	11 237	10 115	1 122	405	95
382 015	14 893	13 966	927	273	59
5 194 488	104 010	94 474	9 536	5 270	1 352
439 379	5 309	4 813	496	240	108
397 045	5 192	4 678	514	258	111
442 984	14 677	13 350	1 327	899	128
434 642	7 212	6 645	567	733	109
419 581	9 052	8 332	720	487	91
422 232	7 209	6 550	659	373	83
448 837	8 328	7 851	477	466	119
402 594	6 617	6 124	493	324	112
458 818	7 966	6 952	1 014	444	118
446 979	14 935	13 458	1 477	359	128
418 860	7 919	6 838	1 081	401	139
462 537	9 594	8 883	711	286	106
-	-	-	-	-	-
-	-	-	-	-	-
-	-	-	-	-	-
-	-	-	-	-	-
-	-	-	-	-	-
-	-	-	-	-	-
-	-	-	-	-	-
-	-	-	-	-	-
-	-	-	-	-	-
-	-	-	-	-	-
-	-	-	-	-	-
-	-	-	-	-	-
-	-	-	-	-	-
-	-	-	-	-	-
-	-	-	-	-	-
1 143 639	75 054	60 306	14 748	848	341
108 479	1 423	1 101	322	47	18
89 129	7 062	6 291	771	59	17
91 402	6 392	5 548	844	140	44
101 951	6 951	6 249	702	76	24
105 647	9 485	8 019	1 466	90	34
88 486	7 053	5 629	1 424	76	24
94 056	7 074	4 951	2 123	27	34
96 017	5 298	4 192	1 106	100	27
99 643	4 529	3 787	742	79	31
98 697	5 544	4 754	790	67	30
84 002	7 689	4 701	2 988	49	21
86 130	6 554	5 084	1 470	38	37

2 Schlachtungen und Fleischerzeugung 2013
2.1 Gewerbliche Schlachtungen nach Ländern und Monaten^{*)}
Anzahl

Jahr Monat Land	Rinder insgesamt	Kälber ¹⁾	Jungrinder ²⁾	Bullen	Ochsen	weibl. Rinder ³⁾	Kühe
Bremen							
2013	55 940	5	-	23 578	117	7 029	25 211
Davon:							
Januar	4 723	1	-	1 638	17	584	2 483
Februar	4 522	-	-	1 782	4	614	2 122
März	4 613	-	-	1 777	4	617	2 215
April	4 607	-	-	1 670	8	681	2 248
Mai	4 486	1	-	1 783	3	665	2 034
Juni	4 029	-	-	1 631	-	651	1 747
Juli	4 180	1	-	1 918	1	456	1 804
August	4 075	2	-	1 806	9	524	1 734
September	4 836	-	-	2 109	14	570	2 143
Oktober	5 695	-	-	2 821	36	641	2 197
November	5 825	-	-	2 449	13	672	2 691
Dezember	4 349	-	-	2 194	8	354	1 793
Hamburg							
2013	681	3	-	233	17	350	78
Davon:							
Januar	56	-	-	15	5	30	6
Februar	46	-	-	14	3	22	7
März	40	-	-	14	-	22	4
April	56	-	-	16	1	25	14
Mai	47	-	-	16	1	22	8
Juni	51	-	-	16	-	32	3
Juli	55	-	-	20	1	29	5
August	44	-	-	20	-	23	1
September	63	2	-	21	3	29	8
Oktober	89	-	-	38	1	43	7
November	70	1	-	28	-	35	6
Dezember	64	-	-	15	2	38	9
Hessen							
2013	35 966	1 394	1 137	18 798	755	7 594	6 288
Davon:							
Januar	3 009	99	92	1 536	78	625	579
Februar	2 949	80	84	1 502	68	681	534
März	3 482	172	137	1 665	74	835	599
April	2 952	75	94	1 499	72	667	545
Mai	2 696	85	116	1 492	28	505	470
Juni	2 255	71	79	1 179	61	402	463
Juli	2 183	69	49	1 239	58	328	440
August	2 361	100	64	1 262	60	399	476
September	2 826	126	89	1 496	60	498	557
Oktober	4 004	190	84	2 238	71	822	599
November	4 157	137	127	2 189	74	1 087	543
Dezember	3 092	190	122	1 501	51	745	483
Mecklenburg-Vorpommern							
2013	134 287	5 171	1 052	51 580	1 358	14 859	60 267
Davon:							
Januar	11 946	560	92	4 493	117	1 265	5 419
Februar	9 801	395	92	3 708	75	1 156	4 375
März	11 339	431	77	4 517	252	1 310	4 752
April	11 812	392	101	4 521	122	1 516	5 160
Mai	11 530	246	75	4 394	107	1 472	5 236
Juni	9 815	225	88	4 537	87	1 125	3 753
Juli	9 917	232	72	4 009	39	1 058	4 507
August	10 402	349	81	3 638	90	1 060	5 184
September	11 845	554	80	4 627	121	1 123	5 340
Oktober	11 686	523	90	4 311	118	1 147	5 497
November	12 965	516	110	4 729	178	1 395	6 037
Dezember	11 229	748	94	4 096	52	1 232	5 007

2 Schlachtungen und Fleischerzeugung 2013
2.1 Gewerbliche Schlachtungen nach Ländern und Monaten *)
Anzahl

Schweine	Schafe insgesamt	Lämmer	übrige Schafe	Ziegen	weibl. Pferde
726 787	1 342	1 342	-	-	209
59 705	55	55	-	-	21
55 045	102	102	-	-	15
61 390	184	184	-	-	16
60 444	69	69	-	-	17
57 456	81	81	-	-	14
58 764	108	108	-	-	18
64 883	81	81	-	-	17
59 383	167	167	-	-	14
58 964	115	115	-	-	20
60 404	113	113	-	-	19
66 829	131	131	-	-	20
63 520	136	136	-	-	18
1 209	548	393	155	2	-
88	41	40	1	-	-
93	49	49	-	-	-
91	170	169	1	2	-
124	52	52	-	-	-
93	-	-	-	-	-
91	3	3	-	-	-
113	20	15	5	-	-
89	13	3	10	-	-
135	10	10	-	-	-
101	189	52	137	-	-
107	-	-	-	-	-
84	1	-	1	-	-
501 793	263 746	245 546	18 200	2 749	516
40 302	15 267	13 779	1 488	50	55
38 854	16 114	15 228	886	91	30
42 344	30 402	28 607	1 795	568	39
44 578	21 280	19 443	1 837	208	34
41 264	29 061	26 289	2 772	126	45
39 347	21 010	19 919	1 091	439	41
42 086	21 799	21 003	796	216	32
39 407	20 111	18 933	1 178	108	29
45 254	18 565	17 035	1 530	125	48
42 235	27 805	25 898	1 907	157	57
43 326	19 284	17 841	1 443	170	59
42 796	23 048	21 571	1 477	491	47
470 299	12 590	11 584	1 006	477	45
43 715	621	584	37	30	1
37 534	528	421	107	27	4
38 418	1 311	1 265	46	80	5
40 028	750	417	333	30	5
40 258	1 155	1 122	33	42	5
33 826	867	840	27	48	4
43 649	1 083	1 037	46	21	4
41 647	919	859	60	36	2
39 805	842	805	37	44	5
36 443	2 040	1 861	179	44	4
39 887	1 265	1 207	58	51	1
35 089	1 209	1 166	43	24	5

2 Schlachtungen und Fleischerzeugung 2013
2.1 Gewerbliche Schlachtungen nach Ländern und Monaten^{*)}
Anzahl

Jahr Monat Land	Rinder insgesamt	Kälber ¹⁾	Jungrinder ²⁾	Bullen	Ochsen	weibl. Rinder ³⁾	Kühe
Niedersachsen							
2013	573 625	127 439	1 246	253 039	2 382	38 027	151 492
Davon:							
Januar	48 219	11 087	95	19 276	211	3 474	14 076
Februar	40 276	9 353	79	16 374	161	3 222	11 087
März	44 690	9 444	107	19 904	208	3 296	11 731
April	47 661	12 862	87	18 867	201	3 220	12 424
Mai	44 905	11 289	118	19 568	142	3 191	10 597
Juni	42 082	9 879	90	20 792	61	2 612	8 648
Juli	44 476	10 229	121	19 992	66	2 717	11 351
August	47 070	10 256	89	21 675	110	2 821	12 119
September	49 996	9 443	107	23 483	243	2 848	13 872
Oktober	56 659	11 837	133	25 123	469	3 669	15 428
November	59 091	10 871	116	26 079	355	4 195	17 475
Dezember	48 500	10 889	104	21 906	155	2 762	12 684
Nordrhein-Westfalen							
2013	730 645	134 318	33 241	330 135	2 153	55 907	174 891
Davon:							
Januar	63 763	11 431	3 589	28 066	134	4 812	15 731
Februar	56 443	10 416	2 660	24 785	113	4 562	13 907
März	63 323	12 507	2 443	28 689	124	4 956	14 604
April	60 960	11 150	2 278	27 605	143	5 074	14 710
Mai	58 710	12 387	3 486	25 013	111	4 821	12 892
Juni	54 585	9 678	2 903	27 442	100	3 662	10 800
Juli	53 463	10 443	2 127	23 435	80	3 736	13 642
August	55 573	10 879	1 718	23 813	64	3 827	15 272
September	62 773	11 312	2 513	28 778	115	4 081	15 974
Oktober	74 020	11 483	3 314	34 472	565	6 094	18 092
November	68 011	10 649	3 285	30 879	472	5 840	16 886
Dezember	59 021	11 983	2 925	27 158	132	4 442	12 381
Rheinland-Pfalz							
2013	73 573	883	721	23 356	193	13 565	34 855
Davon:							
Januar	6 293	62	49	1 842	19	1 115	3 206
Februar	5 615	65	49	1 684	11	1 014	2 792
März	6 647	110	74	2 149	15	1 302	2 997
April	6 354	49	52	1 910	26	1 172	3 145
Mai	5 745	48	49	1 772	9	1 155	2 712
Juni	4 570	50	31	1 491	3	826	2 169
Juli	4 863	43	13	1 539	8	785	2 475
August	5 293	39	29	1 552	11	716	2 946
September	5 979	68	33	1 925	5	921	3 027
Oktober	8 068	66	71	2 827	16	1 466	3 622
November	7 880	109	140	2 462	48	1 753	3 368
Dezember	6 266	174	131	2 203	22	1 340	2 396
Saarland							
2013	2 211	78	22	1 216	7	508	380
Davon:							
Januar	208	5	11	100	1	46	45
Februar	149	2	3	77	1	46	20
März	220	13	1	119	1	49	37
April	173	4	2	85	-	47	35
Mai	137	9	-	82	1	18	27
Juni	106	6	-	51	-	28	21
Juli	89	1	-	63	-	7	18
August	115	4	-	64	-	16	31
September	141	4	-	88	2	18	29
Oktober	299	10	2	177	1	65	44
November	340	12	1	179	-	103	45
Dezember	234	8	2	131	-	65	28

2 Schlachtungen und Fleischerzeugung 2013
2.1 Gewerbliche Schlachtungen nach Ländern und Monaten *)
Anzahl

Schweine	Schafe insgesamt	Lämmer	übrige Schafe	Ziegen	weibl. Pferde
18 918 746	67 106	50 957	16 149	741	1 730
1 692 902	4 158	3 261	897	38	132
1 505 051	3 972	3 063	909	55	128
1 557 286	5 812	4 628	1 184	78	126
1 610 179	4 945	3 880	1 065	59	154
1 559 865	5 417	4 329	1 088	51	155
1 460 362	4 669	3 690	979	61	118
1 579 173	5 454	3 966	1 488	90	103
1 496 010	5 394	4 033	1 361	69	134
1 567 390	5 400	4 108	1 292	80	142
1 680 628	9 949	7 608	2 341	73	176
1 664 584	5 905	3 907	1 998	44	217
1 545 316	6 031	4 484	1 547	43	145
19 464 585	121 895	101 801	20 094	858	2 260
1 753 035	6 469	5 443	1 026	42	188
1 529 153	6 142	5 094	1 048	63	193
1 654 638	9 559	8 301	1 258	125	202
1 641 448	8 266	7 191	1 075	72	194
1 636 079	12 032	10 493	1 539	121	190
1 505 445	8 548	7 336	1 212	92	89
1 641 367	8 781	7 522	1 259	53	147
1 593 250	7 359	6 034	1 325	54	270
1 610 453	7 437	6 196	1 241	62	211
1 721 776	29 212	23 361	5 851	52	199
1 632 286	7 767	6 066	1 701	91	213
1 545 655	10 323	8 764	1 559	31	164
1 142 759	20 576	19 127	1 449	526	669
104 818	865	825	40	17	44
94 271	837	800	37	25	50
98 629	2 096	2 012	84	62	62
97 514	1 393	1 308	85	30	54
92 463	1 797	1 699	98	38	48
87 937	1 541	1 454	87	48	47
95 451	1 453	1 327	126	36	30
91 230	1 478	1 389	89	18	47
99 582	1 304	1 184	120	43	54
95 092	4 022	3 632	390	68	75
95 656	1 787	1 650	137	98	94
90 116	2 003	1 847	156	43	64
9 034	2 930	2 169	761	218	1
830	151	109	42	12	-
729	119	99	20	10	1
930	313	255	58	42	-
851	178	131	47	10	-
785	181	147	34	20	-
680	156	74	82	10	-
732	173	128	45	15	-
680	211	190	21	20	-
778	265	228	37	28	-
664	488	186	302	6	-
747	315	260	55	35	-
628	380	362	18	10	-

2 Schlachtungen und Fleischerzeugung 2013
2.1 Gewerbliche Schlachtungen nach Ländern und Monaten *)
Anzahl

Jahr Monat Land	Rinder insgesamt	Kälber ¹⁾	Jungrinder ²⁾	Bullen	Ochsen	weibl. Rinder ³⁾	Kühe
Sachsen							
2013	13 731	2 674	457	4 920	372	2 902	2 406
Davon:							
Januar	1 119	195	29	367	25	273	230
Februar	1 038	145	33	364	28	260	208
März	1 567	419	39	515	43	318	233
April	1 159	168	60	421	29	267	214
Mai	1 044	234	55	353	26	182	194
Juni	842	147	31	294	14	200	156
Juli	688	118	21	259	18	125	147
August	804	183	29	298	23	137	134
September	1 151	206	35	429	34	222	225
Oktober	1 354	226	37	530	48	286	227
November	1 672	233	53	674	45	403	264
Dezember	1 293	400	35	416	39	229	174
Sachsen-Anhalt							
2013	3 528	147	84	1 220	9	479	1 589
Davon:							
Januar	344	23	15	86	-	43	177
Februar	355	30	9	93	-	44	179
März	370	13	6	127	-	51	173
April	310	8	6	120	-	43	133
Mai	233	13	6	78	1	33	102
Juni	167	3	7	62	2	25	68
Juli	187	5	-	75	-	17	90
August	210	12	7	78	-	25	88
September	298	5	8	104	1	32	148
Oktober	355	7	3	139	2	41	163
November	414	14	14	155	2	59	170
Dezember	285	14	3	103	1	66	98
Schleswig-Holstein							
2013	320 262	9 441	3 760	122 508	3 895	57 516	123 142
Davon:							
Januar	28 964	619	506	10 639	204	5 297	11 699
Februar	24 561	583	356	9 018	240	4 444	9 920
März	26 075	848	356	10 035	215	4 645	9 976
April	25 269	742	282	9 445	209	4 698	9 893
Mai	23 826	809	280	9 481	214	4 480	8 562
Juni	23 072	900	259	10 043	257	4 056	7 557
Juli	25 745	772	318	10 433	124	4 406	9 692
August	24 081	1 058	300	9 440	188	3 917	9 178
September	29 198	907	302	11 219	575	5 010	11 185
Oktober	31 147	623	370	11 700	905	5 685	11 864
November	32 906	911	274	11 623	504	6 225	13 369
Dezember	25 418	669	157	9 432	260	4 653	10 247
Thüringen							
2013	87 279	1 178	799	23 188	425	10 337	51 352
Davon:							
Januar	8 020	99	64	1 872	48	998	4 939
Februar	6 509	67	50	1 550	32	892	3 918
März	6 967	105	77	1 883	39	941	3 922
April	7 168	78	62	1 743	74	996	4 215
Mai	6 866	100	45	1 865	9	895	3 952
Juni	6 166	52	55	1 926	18	622	3 493
Juli	7 487	94	64	2 080	5	885	4 359
August	7 232	92	70	1 928	46	694	4 402
September	7 467	110	64	2 189	30	776	4 298
Oktober	8 169	94	74	2 152	48	929	4 872
November	8 459	161	93	2 308	56	925	4 916
Dezember	6 769	126	81	1 692	20	784	4 066

*) Von Tieren aus dem Inland und dem Ausland.

1) Kälber bis zu 8 Monaten.

2) Jungrinder mehr als 8, aber höchstens 12 Monate.

3) Ausgewachsene weibliche Rinder, die noch nicht gekalbt haben.

2 Schlachtungen und Fleischerzeugung 2013
2.1 Gewerbliche Schlachtungen nach Ländern und Monaten *)
Anzahl

Schweine	Schafe insgesamt	Lämmer	übrige Schafe	Ziegen	weibl. Pferde
129 772	12 218	5 702	6 516	1 484	301
12 141	895	439	456	94	24
9 582	659	292	367	79	24
11 787	1 476	752	724	192	29
11 779	690	271	419	110	28
11 743	595	236	359	122	22
9 914	340	165	175	101	21
11 317	433	212	221	25	19
9 750	546	282	264	99	20
11 103	1 105	503	602	159	30
10 462	1 964	865	1 099	155	30
10 883	2 462	1 163	1 299	199	36
9 311	1 053	522	531	149	18
4 422 145	4 893	2 857	2 036	741	571
397 920	148	113	35	11	79
361 341	276	157	119	128	42
355 238	510	379	131	190	45
384 304	288	187	101	22	52
371 941	345	256	89	3	39
341 570	388	258	130	81	32
342 741	344	252	92	2	36
342 982	500	246	254	53	49
380 373	456	202	254	33	50
404 629	360	206	154	96	48
372 459	825	420	405	40	58
366 647	453	181	272	82	41
626 704	152 142	138 688	13 454	1 320	621
62 467	11 179	10 352	827	85	48
50 455	8 165	7 581	584	25	35
54 956	14 544	13 492	1 052	81	35
57 054	10 928	9 774	1 154	70	48
61 460	13 711	12 659	1 052	185	52
50 770	11 105	10 171	934	71	35
59 094	14 373	13 153	1 220	135	37
46 314	14 053	12 807	1 246	128	38
47 333	12 674	11 410	1 264	215	69
50 146	16 497	14 782	1 715	134	76
46 098	11 312	10 070	1 242	118	100
40 557	13 601	12 437	1 164	73	48
1 286 751	4 396	3 503	893	510	37
107 809	219	135	84	31	10
100 163	219	175	44	8	1
106 431	1 162	1 061	101	87	2
112 069	201	158	43	36	-
116 443	235	181	54	44	2
103 618	233	186	47	28	-
116 729	218	164	54	42	-
105 762	195	170	25	16	2
107 095	377	277	100	49	7
106 833	403	319	84	83	6
110 131	554	408	146	39	4
93 668	380	269	111	47	3

2 Schlachtungen und Fleischerzeugung 2013
2.2 Hausschlachtungen nach Ländern und Monaten*)
Anzahl

Jahr Monat Land	Rinder insgesamt	Kälber ¹⁾	Jungrinder ²⁾	Bullen	Ochsen	weibl. Rinder ³⁾	Kühe
Deutschland							
2012	36 753	3 468	2 137	12 409	996	13 576	4 167
2013	34 214	3 437	2 197	11 490	954	12 075	4 061
Davon: 2013							
Januar	3 115	290	188	970	82	1 214	371
Februar	3 123	244	195	1 049	96	1 191	348
März	3 574	341	246	1 101	86	1 387	413
April	2 863	293	194	908	79	1 011	378
Mai	1 937	264	131	590	51	644	257
Juni	1 423	196	111	449	25	437	205
Juli	1 150	204	73	316	17	363	177
August	1 276	180	100	378	134	317	167
September	1 748	253	119	563	50	531	232
Oktober	4 208	312	229	1 806	100	1 345	416
November	5 658	408	317	1 982	154	2 172	625
Dezember	4 139	452	294	1 378	80	1 463	472
nach Ländern							
2013							
Baden-Württemberg	3 390	491	132	1 079	24	1 404	260
Bayern	9 891	1 571	737	2 421	517	3 439	1 206
Berlin	-	-	-	-	-	-	-
Brandenburg	1 823	125	153	652	26	594	273
Bremen	3	-	-	1	1	1	-
Hamburg	22	-	1	8	3	8	2
Hessen	2 933	158	177	1 179	49	1 112	258
Mecklenburg-Vorpommern	1 113	98	160	386	13	283	173
Niedersachsen	5 316	159	171	2 332	147	1 801	706
Nordrhein-Westfalen	2 056	84	109	724	37	933	169
Rheinland-Pfalz	810	32	50	290	7	358	73
Saarland	110	11	4	42	-	44	9
Sachsen	3 160	480	242	975	68	950	445
Sachsen-Anhalt	1 272	45	107	485	34	429	172
Schleswig-Holstein	109	2	1	35	2	57	12
Thüringen	2 206	181	153	881	26	662	303

*) Von Tieren aus dem Inland und dem Ausland.

1) Kälber bis zu 8 Monaten.

2) Jungrinder mehr als 8, aber höchstens 12 Monate.

3) Ausgewachsene weibliche Rinder, die noch nicht gekalbt haben.

2 Schlachtungen und Fleischerzeugung 2013
2.2 Hausschlachtungen nach Ländern und Monaten^{*)}
Anzahl

Schweine	Schafe insgesamt	Lämmer	übrige Schafe	Ziegen	weibl. Pferde
152 796	58 225	39 208	19 017	4 243	147
133 068	52 928	36 336	16 592	3 801	148
17 980	2 816	1 760	1 056	247	17
16 372	2 225	1 330	895	183	6
14 921	4 506	3 340	1 166	403	26
9 318	2 550	1 725	825	284	8
5 910	2 999	2 122	877	382	5
5 012	2 292	1 646	646	341	9
4 000	2 133	1 590	543	233	5
3 984	1 951	1 345	606	204	10
5 121	3 093	2 131	962	338	8
10 059	13 749	9 836	3 913	413	15
22 559	8 221	5 114	3 107	440	25
17 832	6 393	4 397	1 996	333	14
13 868	10 074	6 833	3 241	754	7
39 193	14 246	12 989	1 257	1 317	26
-	-	-	-	-	-
8 707	1 244	620	624	124	10
31	19	-	19	-	-
5	2	-	2	-	-
14 864	6 624	5 698	926	410	-
5 904	951	681	270	83	7
13 383	8 830	4 098	4 732	371	5
2 227	1 368	1 051	317	120	1
1 909	1 453	1 294	159	42	-
75	69	52	17	7	-
8 439	5 242	1 794	3 448	321	17
12 350	658	176	482	58	37
99	79	42	37	-	-
12 014	2 069	1 008	1 061	194	38

*) Von Tieren aus dem Inland und dem Ausland.

1) Kälber bis zu 8 Monaten.

2) Jungrinder mehr als 8, aber höchstens 12 Monate.

3) Ausgewachsene weibliche Rinder, die noch nicht gekalbt haben.

2 Schlachtungen und Fleischerzeugung 2013
2.2 Hausschlachtungen nach Ländern und Monaten^{*)}
Anzahl

Jahr Monat Land	Rinder insgesamt	Kälber ¹⁾	Jungrinder ²⁾	Bullen	Ochsen	weibl. Rinder ³⁾	Kühe
Baden-Württemberg							
2013	3 390	491	132	1 079	24	1 404	260
Davon:							
Januar	313	41	10	79	3	152	28
Februar	262	37	13	77	4	113	18
März	341	39	11	84	2	176	29
April	291	44	12	99	2	114	20
Mai	226	40	4	69	1	99	13
Juni	163	36	10	37	-	59	21
Juli	140	34	8	28	-	56	14
August	98	13	6	27	-	32	20
September	170	30	9	44	3	65	19
Oktober	572	56	19	280	4	181	32
November	451	55	17	147	3	202	27
Dezember	363	66	13	108	2	155	19
Bayern							
2013	9 891	1 571	737	2 421	517	3 439	1 206
Davon:							
Januar	851	127	62	193	47	324	98
Februar	717	113	52	172	29	264	87
März	936	160	69	218	33	350	106
April	903	146	68	205	42	313	129
Mai	726	140	50	169	36	242	89
Juni	629	90	54	171	20	208	86
Juli	560	111	38	126	16	189	80
August	650	108	47	137	128	156	74
September	718	124	58	176	27	235	98
Oktober	933	112	65	282	35	328	111
November	1 274	161	83	354	63	490	123
Dezember	994	179	91	218	41	340	125
Berlin							
2013	-	-	-	-	-	-	-
Davon:							
Januar	-	-	-	-	-	-	-
Februar	-	-	-	-	-	-	-
März	-	-	-	-	-	-	-
April	-	-	-	-	-	-	-
Mai	-	-	-	-	-	-	-
Juni	-	-	-	-	-	-	-
Juli	-	-	-	-	-	-	-
August	-	-	-	-	-	-	-
September	-	-	-	-	-	-	-
Oktober	-	-	-	-	-	-	-
November	-	-	-	-	-	-	-
Dezember	-	-	-	-	-	-	-
Brandenburg							
2013	1 823	125	153	652	26	594	273
Davon:							
Januar	180	11	11	62	3	66	27
Februar	234	7	19	75	4	95	34
März	216	23	6	76	-	71	40
April	144	6	24	33	6	53	22
Mai	89	8	15	19	-	27	20
Juni	55	8	7	19	-	13	8
Juli	31	4	7	11	-	5	4
August	81	10	4	32	1	26	8
September	71	3	4	24	5	20	15
Oktober	200	7	11	118	3	48	13
November	295	14	24	95	-	112	50
Dezember	227	24	21	88	4	58	32

2 Schlachtungen und Fleischerzeugung 2013
2.2 Hausschlachtungen nach Ländern und Monaten^{*)}
Anzahl

Schweine	Schafe insgesamt	Lämmer	übrige Schafe	Ziegen	weibl. Pferde
13 868	10 074	6 833	3 241	754	7
2 176	342	234	108	85	-
1 814	371	276	95	41	-
1 650	1 009	781	228	78	1
1 148	502	312	190	76	-
627	708	424	284	70	-
457	490	325	165	54	1
466	406	275	131	28	1
247	279	165	114	52	2
446	552	361	191	61	-
877	3 371	2 261	1 110	91	-
2 013	980	657	323	69	2
1 947	1 064	762	302	49	-
39 193	14 246	12 989	1 257	1 317	26
4 862	686	599	87	81	3
4 268	588	521	67	64	1
4 028	1 477	1 333	144	183	3
3 030	806	703	103	100	1
2 082	982	885	97	192	1
2 095	883	782	101	150	4
1 882	863	770	93	139	2
1 512	692	621	71	48	3
2 007	1 083	966	117	98	2
3 018	3 012	2 862	150	117	4
5 526	1 695	1 550	145	82	1
4 883	1 479	1 397	82	63	1
-	-	-	-	-	-
-	-	-	-	-	-
-	-	-	-	-	-
-	-	-	-	-	-
-	-	-	-	-	-
-	-	-	-	-	-
-	-	-	-	-	-
-	-	-	-	-	-
-	-	-	-	-	-
-	-	-	-	-	-
-	-	-	-	-	-
-	-	-	-	-	-
8 707	1 244	620	624	124	10
1 275	111	41	70	2	-
1 379	73	46	27	7	-
907	101	56	45	11	3
410	50	27	23	8	1
259	56	32	24	7	1
245	29	6	23	9	-
120	22	10	12	10	-
349	41	26	15	1	-
238	53	29	24	1	1
526	180	111	69	4	1
1 707	303	154	149	22	3
1 292	225	82	143	42	-

2 Schlachtungen und Fleischerzeugung 2013
2.2 Hausschlachtungen nach Ländern und Monaten^{*)}
Anzahl

Jahr Monat Land	Rinder insgesamt	Kälber ¹⁾	Jungrinder ²⁾	Bullen	Ochsen	weibl. Rinder ³⁾	Kühe
Bremen							
2013	3	-	-	-	1	1	1
Davon:							
Januar	-	-	-	-	-	-	-
Februar	-	-	-	-	-	-	-
März	-	-	-	-	-	-	-
April	1	-	-	-	-	1	-
Mai	-	-	-	-	-	-	-
Juni	-	-	-	-	-	-	-
Juli	-	-	-	-	-	-	-
August	-	-	-	-	-	-	-
September	-	-	-	-	-	-	-
Oktober	-	-	-	-	-	-	-
November	-	-	-	-	-	-	-
Dezember	2	-	-	-	1	-	1
Hamburg							
2013	22	-	1	8	3	8	2
Davon:							
Januar	1	-	-	1	-	-	-
Februar	5	-	-	2	-	2	1
März	1	-	1	-	-	-	-
April	2	-	-	-	2	-	-
Mai	-	-	-	-	-	-	-
Juni	-	-	-	-	-	-	-
Juli	-	-	-	-	-	-	-
August	-	-	-	-	-	-	-
September	-	-	-	-	-	-	-
Oktober	4	-	-	2	-	1	1
November	6	-	-	2	1	3	-
Dezember	3	-	-	1	-	2	-
Hessen							
2013	2 933	158	177	1 179	49	1 112	258
Davon:							
Januar	233	7	13	75	5	106	27
Februar	308	21	16	104	8	136	23
März	340	12	33	112	5	147	31
April	278	26	5	102	3	105	37
Mai	144	11	7	52	2	56	16
Juni	71	4	6	29	1	23	8
Juli	70	12	3	24	-	19	12
August	66	4	6	34	-	15	7
September	95	9	7	39	2	26	12
Oktober	469	12	19	270	7	127	34
November	514	15	44	214	9	206	26
Dezember	345	25	18	124	7	146	25
Mecklenburg-Vorpommern							
2013	1 113	98	160	386	13	283	173
Davon:							
Januar	131	18	18	38	5	38	14
Februar	89	2	17	35	1	20	14
März	85	8	19	24	2	17	15
April	51	4	5	21	-	12	9
Mai	36	3	4	14	1	5	9
Juni	70	5	10	19	-	28	8
Juli	31	5	4	6	-	14	2
August	37	7	4	13	-	7	6
September	44	4	2	15	-	13	10
Oktober	119	10	13	54	-	18	24
November	159	12	14	60	-	47	26
Dezember	261	20	50	87	4	64	36

2 Schlachtungen und Fleischerzeugung 2013
2.2 Hausschlachtungen nach Ländern und Monaten ^{*)}
Anzahl

Schweine	Schafe insgesamt	Lämmer	übrige Schafe	Ziegen	weibl. Pferde
31	19	-	19	-	-
5	-	-	-	-	-
6	-	-	-	-	-
4	-	-	-	-	-
-	-	-	-	-	-
2	-	-	-	-	-
-	-	-	-	-	-
-	-	-	-	-	-
-	-	-	-	-	-
2	6	-	6	-	-
8	11	-	11	-	-
4	2	-	2	-	-
5	2	-	2	-	-
2	-	-	-	-	-
-	-	-	-	-	-
-	1	-	1	-	-
-	-	-	-	-	-
-	-	-	-	-	-
-	-	-	-	-	-
-	-	-	-	-	-
-	-	-	-	-	-
-	-	-	-	-	-
3	-	-	-	-	-
-	1	-	1	-	-
14 864	6 624	5 698	926	410	-
1 921	297	250	47	15	-
1 765	166	128	38	37	-
1 824	528	480	48	23	-
1 349	288	225	63	36	-
859	346	302	44	36	-
412	248	210	38	30	-
299	230	191	39	12	-
340	283	189	94	53	-
608	262	231	31	31	-
1 367	2 552	2 256	296	58	-
2 416	794	674	120	48	-
1 704	630	562	68	31	-
5 904	951	681	270	83	7
780	65	29	36	8	-
543	45	21	24	2	-
439	50	35	15	6	-
273	28	20	8	8	1
275	12	11	1	-	-
430	81	67	14	22	-
245	20	17	3	-	-
399	55	30	25	-	1
191	52	49	3	22	-
351	134	109	25	-	-
807	123	104	19	-	-
1 171	286	189	97	15	5

2 Schlachtungen und Fleischerzeugung 2013
2.2 Hausschlachtungen nach Ländern und Monaten^{*)}
Anzahl

Jahr Monat Land	Rinder insgesamt	Kälber ¹⁾	Jungrinder ²⁾	Bullen	Ochsen	weibl. Rinder ³⁾	Kühe
Niedersachsen							
2013	5 316	159	171	2 332	147	1 801	706
Davon:							
Januar	460	9	10	179	10	183	69
Februar	517	11	8	229	25	181	63
März	449	6	18	191	13	167	54
April	435	8	21	182	9	143	72
Mai	302	16	15	141	7	72	51
Juni	181	6	11	95	3	41	25
Juli	132	9	5	59	1	31	27
August	175	9	5	91	4	43	23
September	281	17	11	144	6	74	29
Oktober	773	20	25	358	27	260	83
November	991	25	24	396	34	379	133
Dezember	620	23	18	267	8	227	77
Nordrhein-Westfalen							
2013	2 056	84	109	724	37	933	169
Davon:							
Januar	162	2	12	46	-	84	18
Februar	165	4	8	48	5	87	13
März	176	7	8	50	11	86	14
April	130	6	6	59	4	46	9
Mai	106	4	8	34	2	48	10
Juni	51	3	2	22	-	19	5
Juli	53	7	2	26	-	13	5
August	23	1	2	9	1	7	3
September	91	5	8	35	2	30	11
Oktober	398	14	16	178	1	157	32
November	428	23	20	129	8	226	22
Dezember	273	8	17	88	3	130	27
Rheinland-Pfalz							
2013	810	32	50	290	7	358	73
Davon:							
Januar	71	1	4	25	-	34	7
Februar	83	-	8	27	1	36	11
März	100	3	9	35	-	46	7
April	79	1	10	22	-	39	7
Mai	44	2	4	15	-	17	6
Juni	33	5	1	13	-	8	6
Juli	13	1	2	5	-	4	1
August	29	4	-	11	-	10	4
September	39	1	3	16	2	14	3
Oktober	61	3	2	21	2	28	5
November	143	5	2	63	2	61	10
Dezember	115	6	5	37	-	61	6
Saarland							
2013	110	11	4	42	-	44	9
Davon:							
Januar	12	1	-	5	-	6	-
Februar	5	-	-	3	-	2	-
März	18	3	-	3	-	11	1
April	14	1	2	4	-	5	2
Mai	6	-	-	5	-	1	-
Juni	-	-	-	-	-	-	-
Juli	6	-	-	4	-	1	1
August	4	1	-	-	-	-	3
September	1	1	-	-	-	-	-
Oktober	16	1	-	6	-	8	1
November	17	3	1	5	-	8	-
Dezember	11	-	1	7	-	2	1

2 Schlachtungen und Fleischerzeugung 2013
2.2 Hausschlachtungen nach Ländern und Monaten ^{*)}
Anzahl

Schweine	Schafe insgesamt	Lämmer	übrige Schafe	Ziegen	weibl. Pferde
13 383	8 830	4 098	4 732	371	5
1 563	540	283	257	15	-
1 326	470	165	305	1	1
1 277	557	302	255	28	1
1 030	481	248	233	35	1
833	541	252	289	13	-
700	333	138	195	30	-
578	387	187	200	28	-
628	418	208	210	25	1
789	542	231	311	55	-
1 073	2 024	845	1 179	20	-
2 057	1 410	757	653	52	1
1 529	1 127	482	645	69	-
2 227	1 368	1 051	317	120	1
267	57	25	32	10	1
251	33	20	13	8	-
200	80	62	18	6	-
122	47	33	14	1	-
94	69	66	3	32	-
171	48	28	20	21	-
60	43	34	9	-	-
49	19	13	6	12	-
120	74	47	27	12	-
236	565	454	111	1	-
393	139	106	33	6	-
264	194	163	31	11	-
1 909	1 453	1 294	159	42	-
274	64	53	11	-	-
275	48	34	14	1	-
218	94	90	4	11	-
210	61	57	4	1	-
119	110	107	3	3	-
51	74	61	13	1	-
33	55	49	6	1	-
36	47	47	-	1	-
48	69	57	12	5	-
133	401	378	23	8	-
301	174	144	30	9	-
211	256	217	39	1	-
75	69	52	17	7	-
18	3	-	3	-	-
13	5	-	5	-	-
5	-	-	-	-	-
14	3	1	2	-	-
5	-	-	-	-	-
1	1	-	1	-	-
-	-	-	-	-	-
3	8	8	-	-	-
5	2	1	1	-	-
-	3	-	3	5	-
7	30	28	2	-	-
4	14	14	-	2	-

2 Schlachtungen und Fleischerzeugung 2013
2.2 Hausschlachtungen nach Ländern und Monaten^{*)}
Anzahl

Jahr Monat Land	Rinder insgesamt	Kälber ¹⁾	Jungrinder ²⁾	Bullen	Ochsen	weibl. Rinder ³⁾	Kühe
Sachsen							
2013	3 160	480	242	975	68	950	445
Davon:							
Januar	248	43	21	82	5	73	24
Februar	304	31	22	104	8	105	34
März	459	60	29	137	12	164	57
April	286	35	26	96	6	82	41
Mai	148	28	15	36	2	43	24
Juni	95	29	6	24	-	17	19
Juli	66	13	2	13	-	19	19
August	53	20	5	5	-	11	12
September	146	46	5	40	3	30	22
Oktober	329	53	37	103	9	85	42
November	634	56	45	215	18	203	97
Dezember	392	66	29	120	5	118	54
Sachsen-Anhalt							
2013	1 272	45	107	485	34	429	172
Davon:							
Januar	130	6	13	58	1	39	13
Februar	154	2	9	61	6	53	23
März	188	6	24	71	5	63	19
April	99	4	1	36	3	46	9
Mai	35	4	2	15	-	8	6
Juni	41	2	4	9	1	11	14
Juli	14	1	-	4	-	4	5
August	29	1	14	9	-	2	3
September	35	3	7	14	-	7	4
Oktober	118	4	5	48	8	39	14
November	231	7	14	84	8	84	34
Dezember	198	5	14	76	2	73	28
Schleswig-Holstein							
2013	109	2	1	35	2	57	12
Davon:							
Januar	10	-	-	4	-	6	-
Februar	12	-	-	3	-	6	3
März	10	-	-	6	-	4	-
April	10	-	-	3	-	4	3
Mai	6	-	-	2	-	3	1
Juni	7	-	-	3	-	4	-
Juli	1	-	-	-	-	1	-
August	3	-	-	2	-	1	-
September	5	-	-	1	-	3	1
Oktober	10	-	1	1	-	6	2
November	26	2	-	5	2	16	1
Dezember	9	-	-	5	-	3	1
Thüringen							
2013	2 206	181	153	881	26	662	303
Davon:							
Januar	313	24	14	123	3	103	46
Februar	268	16	23	109	5	91	24
März	255	14	19	94	3	85	40
April	140	12	14	46	1	49	18
Mai	69	8	7	19	-	23	12
Juni	27	8	-	8	-	6	5
Juli	33	7	2	10	-	7	7
August	28	2	7	8	-	7	4
September	52	10	5	15	-	14	8
Oktober	206	20	16	85	4	59	22
November	489	30	29	213	6	135	76
Dezember	326	30	17	151	4	83	41

*) Von Tieren aus dem Inland und dem Ausland.

1) Kälber bis zu 8 Monaten.

2) Jungrinder mehr als 8, aber höchstens 12 Monate.

3) Ausgewachsene weibliche Rinder, die noch nicht gekalbt haben.

2 Schlachtungen und Fleischerzeugung 2013
2.2 Hausschlachtungen nach Ländern und Monaten *)
Anzahl

Schweine	Schafe insgesamt	Lämmer	übrige Schafe	Ziegen	weibl. Pferde
8 439	5 242	1 794	3 448	321	17
1 118	385	126	259	15	3
1 175	266	46	220	4	-
1 231	347	91	256	20	2
626	156	40	116	11	1
270	102	18	84	17	-
160	64	19	45	6	-
112	51	29	22	12	1
136	57	17	40	9	-
264	283	107	176	27	1
669	1 072	379	693	72	2
1 715	1 764	617	1 147	100	5
963	695	305	390	28	2
12 350	658	176	482	58	37
1 814	62	8	54	5	7
1 804	40	9	31	3	1
1 577	63	7	56	13	7
535	33	1	32	5	1
231	12	5	7	8	1
209	20	2	18	4	2
96	6	-	6	3	-
124	23	8	15	-	3
231	38	12	26	-	4
881	98	32	66	8	4
2 754	183	62	121	6	5
2 094	80	30	50	3	2
99	79	42	37	-	-
13	6	4	2	-	-
10	3	3	-	-	-
4	2	2	-	-	-
1	5	3	2	-	-
7	1	1	-	-	-
2	-	-	-	-	-
4	4	4	-	-	-
6	-	-	-	-	-
3	-	-	-	-	-
12	23	10	13	-	-
19	24	13	11	-	-
18	11	2	9	-	-
12 014	2 069	1 008	1 061	194	38
1 892	198	108	90	11	3
1 743	117	61	56	15	3
1 557	197	101	96	24	9
570	90	55	35	3	2
247	60	19	41	4	2
79	21	8	13	14	2
105	46	24	22	-	1
155	29	13	16	3	-
171	83	40	43	26	-
914	308	139	169	29	4
2 833	591	248	343	46	8
1 748	329	192	137	19	4

*) Von Tieren aus dem Inland und dem Ausland.

1) Kälber bis zu 8 Monaten.

2) Junggrinder mehr als 8, aber höchstens 12 Monate.

3) Ausgewachsene weibliche Rinder, die noch nicht gekalbt haben.

2 Schlachtungen und Fleischerzeugung 2013
2.3 Schlachtmenge aus gewerblichen Schlachtungen nach Ländern und Tonnen

Jahr Monat Land	Rinder insgesamt	Kälber ¹⁾	Jungrinder ²⁾	Bullen	Ochsen	weibl. Rinder ³⁾	Kühe
Deutschland							
2012	1 135 370	46 543	10 207	540 151	7 965	143 031	387 473
2013	1 106 394	44 280	8 091	540 545	7 500	139 276	366 703
Davon: 2013							
Januar	94 329	3 715	878	43 163	575	11 892	34 107
Februar	81 702	3 272	612	37 938	492	10 960	28 429
März	93 828	3 817	665	45 094	655	12 756	30 842
April	90 875	3 959	580	41 958	600	12 451	31 327
Mai	83 183	3 948	756	40 759	493	11 106	26 121
Juni	78 585	3 299	635	42 160	443	9 464	22 584
Juli	83 711	3 423	545	40 573	392	10 448	28 329
August	81 912	3 547	474	40 034	429	9 259	28 169
September	102 336	3 585	614	51 949	717	11 741	33 730
Oktober	114 581	3 937	760	57 048	1 205	13 750	37 881
November	108 642	3 742	830	53 111	944	13 938	36 079
Dezember	92 709	4 036	743	46 759	556	11 511	29 104
nach Ländern							
2013							
Baden-Württemberg	179 207	1 549	556	83 853	507	29 261	63 481
Bayern	301 941	2 019	917	130 607	2 981	50 975	114 442
Berlin	-	-	-	-	-	-	-
Brandenburg	9 598	117	46	2 465	101	596	6 272
Bremen	18 665	1	-	8 972	42	2 098	7 553
Hamburg	215	0	-	86	6	100	23
Hessen	11 897	191	180	7 143	251	2 233	1 899
Mecklenburg-Vorpommern	39 828	625	168	18 357	439	3 832	16 406
Niedersachsen	169 108	18 322	202	94 908	814	10 947	43 915
Nordrhein-Westfalen	221 545	19 472	5 127	129 524	734	15 376	51 312
Rheinland-Pfalz	22 145	93	118	8 454	58	3 731	9 690
Saarland	743	11	3	462	2	150	115
Sachsen	3 692	314	72	1 770	119	755	662
Sachsen-Anhalt	1 034	17	13	439	3	125	437
Schleswig-Holstein	101 254	1 409	565	45 185	1 306	16 392	36 397
Thüringen	25 522	139	124	8 318	137	2 706	14 098

*) Von Tieren aus dem Inland und dem Ausland.

1) Kälber bis zu 8 Monaten.

2) Jungrinder mehr als 8, aber höchstens 12 Monate.

3) Ausgewachsene weibliche Rinder, die noch nicht gekalbt haben.

2 Schlachtungen und Fleischerzeugung 2013

2.3 Schlachtmenge aus gewerblichen Schlachtungen nach Ländern und Monaten

Tonnen

Schweine	Schafe insgesamt	Lämmer	übrige Schafe	Ziegen	weibl. Pferde
5 459 551	20 469	16 504	3 965	443	3 109
5 494 164	19 964	16 403	3 562	383	2 838
493 886	1 113	917	196	15	266
434 096	1 151	969	181	17	211
460 094	2 138	1 849	289	71	241
469 064	1 504	1 247	257	38	244
460 111	1 929	1 621	308	33	233
427 656	1 480	1 249	231	31	187
458 592	1 601	1 333	268	28	208
434 497	1 446	1 207	239	24	239
460 375	1 437	1 159	278	32	255
484 197	2 747	2 168	579	34	275
467 117	1 618	1 196	422	31	279
444 478	1 801	1 487	313	29	199
386 883	2 991	2 653	339	99	554
495 752	1 987	1 701	286	95	357
-	-	-	-	-	-
106 283	1 528	1 086	442	15	90
68 483	24	24	-	-	55
115	12	7	5	0	-
47 624	4 966	4 420	546	49	136
44 235	239	209	30	9	12
1 770 779	1 402	917	484	13	457
1 861 483	2 435	1 832	603	15	597
106 221	388	344	43	9	177
854	62	39	23	4	0
12 303	298	103	195	27	79
411 702	113	51	61	13	151
59 482	3 431	2 954	477	24	164
121 964	90	63	27	9	10

2 Schlachtungen und Fleischerzeugung 2013
2.3 Schlachtmenge aus gewerblichen Schlachtungen nach Ländern und Monaten
Tonnen

Jahr Monat Land	Rinder insgesamt	Kälber ¹⁾	Jungrinder ²⁾	Bullen	Ochsen	weibl. Rinder ³⁾	Kühe
Baden-Württemberg							
2013	179 207	1 549	556	83 853	507	29 261	63 481
Davon:							
Januar	14 664	106	53	6 357	44	2 387	5 718
Februar	12 542	104	45	5 379	33	2 167	4 814
März	15 016	165	47	6 702	47	2 537	5 519
April	13 893	118	42	5 464	45	2 669	5 556
Mai	13 759	122	34	6 693	33	2 368	4 508
Juni	12 691	107	20	6 331	33	1 970	4 229
Juli	14 541	109	29	6 719	37	2 295	5 351
August	13 661	100	24	6 531	30	1 949	5 027
September	15 925	131	38	7 959	39	2 428	5 330
Oktober	18 417	148	56	9 217	53	2 878	6 066
November	18 540	149	101	8 896	67	3 049	6 278
Dezember	15 556	189	67	7 604	47	2 566	5 084
Bayern							
2013	301 941	2 019	917	130 607	2 981	50 975	114 442
Davon:							
Januar	25 639	152	71	10 263	237	4 238	10 677
Februar	22 463	145	72	9 292	211	3 948	8 795
März	26 257	232	109	10 906	256	4 986	9 768
April	25 439	154	66	10 634	256	4 533	9 797
Mai	20 786	151	66	8 964	229	3 795	7 580
Juni	20 093	133	61	9 463	207	3 458	6 772
Juli	22 224	136	70	9 169	215	4 052	8 582
August	20 465	119	70	8 562	187	3 373	8 154
September	31 684	171	82	14 705	265	4 803	11 660
Oktober	33 647	174	65	14 739	369	5 051	13 250
November	27 199	168	86	12 036	285	4 506	10 117
Dezember	26 045	285	98	11 874	265	4 233	9 289
Berlin							
2013	-	-	-	-	-	-	-
Davon:							
Januar	-	-	-	-	-	-	-
Februar	-	-	-	-	-	-	-
März	-	-	-	-	-	-	-
April	-	-	-	-	-	-	-
Mai	-	-	-	-	-	-	-
Juni	-	-	-	-	-	-	-
Juli	-	-	-	-	-	-	-
August	-	-	-	-	-	-	-
September	-	-	-	-	-	-	-
Oktober	-	-	-	-	-	-	-
November	-	-	-	-	-	-	-
Dezember	-	-	-	-	-	-	-
Brandenburg							
2013	9 598	117	46	2 465	101	596	6 272
Davon:							
Januar	895	9	2	199	11	42	631
Februar	721	9	5	172	5	52	480
März	861	11	3	238	16	59	534
April	823	9	5	211	5	59	534
Mai	782	11	3	213	11	52	493
Juni	678	6	3	185	5	35	444
Juli	723	7	4	163	10	41	497
August	799	8	6	182	12	41	550
September	802	9	2	216	4	43	527
Oktober	872	14	4	241	11	63	538
November	933	13	4	241	4	55	615
Dezember	709	10	3	206	7	53	429

2 Schlachtungen und Fleischerzeugung 2013
2.3 Schlachtmenge aus gewerblichen Schlachtungen nach Ländern und Monaten
Tonnen

Schweine	Schafe insgesamt	Lämmer	übrige Schafe	Ziegen	weibl. Pferde
386 883	2 991	2 653	339	99	554
33 625	157	140	17	3	74
29 306	153	138	15	2	40
32 307	392	359	33	25	48
33 877	232	209	23	12	54
32 378	277	254	23	10	49
31 220	232	212	20	5	52
32 337	207	180	28	7	56
29 445	189	171	18	5	43
32 643	205	179	26	8	48
34 815	452	378	73	11	51
32 730	216	182	34	7	25
32 198	279	251	28	5	16
495 752	1 987	1 701	286	95	357
42 207	102	87	15	4	29
37 914	100	84	15	5	29
42 433	280	240	40	16	34
41 873	137	120	17	13	29
40 443	172	150	22	9	24
40 277	138	118	20	7	22
42 321	156	141	14	8	31
37 759	125	110	15	6	30
43 381	156	125	30	8	31
42 704	287	242	44	6	34
40 345	156	123	32	7	37
44 094	181	160	21	5	28
-	-	-	-	-	-
-	-	-	-	-	-
-	-	-	-	-	-
-	-	-	-	-	-
-	-	-	-	-	-
-	-	-	-	-	-
-	-	-	-	-	-
-	-	-	-	-	-
-	-	-	-	-	-
-	-	-	-	-	-
-	-	-	-	-	-
106 283	1 528	1 086	442	15	90
10 156	29	20	10	1	5
8 280	136	113	23	1	4
8 505	125	100	25	3	12
9 483	134	112	21	1	6
9 826	188	144	44	2	9
8 219	144	101	43	1	6
8 695	153	89	64	0	9
8 857	109	75	33	2	7
9 250	90	68	22	1	8
9 184	109	86	24	1	8
7 834	174	85	90	1	6
7 995	136	92	44	1	10

2 Schlachtungen und Fleischerzeugung 2013
2.3 Schlachtmenge aus gewerblichen Schlachtungen nach Ländern und Monaten
Tonnen

Jahr Monat Land	Rinder insgesamt	Kälber ¹⁾	Jungrinder ²⁾	Bullen	Ochsen	weibl. Rinder ³⁾	Kühe
Bremen							
2013	18 665	1	-	8 972	42	2 098	7 553
Davon:							
Januar	1 535	0	-	605	5	177	747
Februar	1 492	-	-	660	1	188	643
März	1 523	-	-	670	1	185	666
April	1 515	-	-	628	3	208	676
Mai	1 493	0	-	681	1	202	608
Juni	1 336	-	-	620	-	196	520
Juli	1 467	0	-	739	0	148	580
August	1 350	0	-	685	4	158	503
September	1 651	-	-	847	5	171	628
Oktober	1 879	-	-	1 064	13	155	646
November	1 926	-	-	922	5	201	799
Dezember	1 497	-	-	849	3	109	536
Hamburg							
2013	215	0	-	86	6	100	23
Davon:							
Januar	18	-	-	5	2	9	2
Februar	15	-	-	5	1	6	2
März	13	-	-	5	-	6	1
April	18	-	-	6	0	7	4
Mai	15	-	-	6	0	6	2
Juni	16	-	-	6	-	9	1
Juli	17	-	-	7	0	8	1
August	14	-	-	7	-	6	0
September	20	0	-	8	1	8	2
Oktober	28	-	-	14	0	12	2
November	22	0	-	10	-	10	2
Dezember	20	-	-	6	1	11	3
Hessen							
2013	11 897	191	180	7 143	251	2 233	1 899
Davon:							
Januar	996	14	15	584	26	184	175
Februar	979	11	13	571	23	200	161
März	1 129	24	22	633	25	245	181
April	979	10	15	570	24	196	165
Mai	897	12	18	567	9	148	142
Juni	749	10	12	448	20	118	140
Juli	737	9	8	471	19	96	133
August	784	14	10	480	20	117	144
September	934	17	14	568	20	146	168
Oktober	1 336	26	13	850	24	242	181
November	1 379	19	20	832	25	320	164
Dezember	998	26	19	570	17	219	146
Mecklenburg-Vorpommern							
2013	39 828	625	168	18 357	439	3 832	16 406
Davon:							
Januar	3 491	68	15	1 579	36	321	1 473
Februar	2 890	45	15	1 326	23	298	1 182
März	3 461	52	11	1 653	86	337	1 322
April	3 500	46	16	1 587	40	394	1 418
Mai	3 433	29	13	1 543	33	377	1 437
Juni	2 963	24	14	1 599	28	295	1 004
Juli	2 959	28	11	1 430	12	272	1 206
August	3 005	43	13	1 290	29	268	1 362
September	3 492	67	13	1 649	39	287	1 436
Oktober	3 456	66	15	1 534	38	299	1 505
November	3 876	64	18	1 698	58	364	1 674
Dezember	3 301	92	14	1 470	17	321	1 387

2 Schlachtungen und Fleischerzeugung 2013
2.3 Schlachtmenge aus gewerblichen Schlachtungen nach Ländern und Monaten
Tonnen

Schweine	Schafe insgesamt	Lämmer	übrige Schafe	Ziegen	weibl. Pferde	
68 483	24	24	-	-	55	
5 695	1	1	-	-	6	
5 214	2	2	-	-	4	
5 804	3	3	-	-	4	
5 709	1	1	-	-	4	
5 443	1	1	-	-	4	
5 539	2	2	-	-	5	
6 091	1	1	-	-	4	
5 557	3	3	-	-	4	
5 540	2	2	-	-	5	
5 699	2	2	-	-	5	
6 263	2	2	-	-	5	
5 930	2	2	-	-	5	
115	12	7	5	0	-	
8	1	1	0	-	-	
9	1	1	-	-	-	
9	3	3	0	0	-	
12	1	1	-	-	-	
9	-	-	-	-	-	
9	0	0	-	-	-	
11	0	0	0	-	-	
8	0	0	0	-	-	
13	0	0	-	-	-	
10	5	1	4	-	-	
10	-	-	-	-	-	
8	0	-	0	-	-	
47 624	4 966	4 420	546	49	136	
3 913	293	248	45	1	15	
3 690	301	274	27	2	8	
4 014	569	515	54	10	10	
4 241	405	350	55	4	9	
3 918	556	473	83	2	12	
3 718	391	359	33	8	11	
3 958	402	378	24	4	8	
3 700	376	341	35	2	8	
4 283	353	307	46	2	13	
4 034	523	466	57	3	15	
4 116	364	321	43	3	16	
4 038	433	388	44	9	12	
44 235	239	209	30	9	12	
4 161	12	11	1	1	0	
3 553	11	8	3	0	1	
3 617	24	23	1	1	1	
3 864	17	8	10	1	1	
3 796	21	20	1	1	1	
3 186	16	15	1	1	1	
4 102	20	19	1	0	1	
3 864	17	15	2	1	1	
3 702	16	14	1	1	1	
3 413	39	33	5	1	1	
3 687	23	22	2	1	0	
3 292	22	21	1	0	1	

2 Schlachtungen und Fleischerzeugung 2013
2.3 Schlachtmenge aus gewerblichen Schlachtungen nach Ländern und Monaten
Tonnen

Jahr Monat Land	Rinder insgesamt	Kälber ¹⁾	Jungrinder ²⁾	Bullen	Ochsen	weibl. Rinder ³⁾	Kühe
Niedersachsen							
2013	169 108	18 322	202	94 908	814	10 947	43 915
Davon:							
Januar	13 954	1 596	15	7 165	70	1 002	4 105
Februar	11 749	1 331	12	6 164	53	940	3 250
März	13 344	1 345	15	7 484	74	965	3 461
April	13 606	1 851	12	7 070	67	941	3 665
Mai	13 027	1 664	20	7 306	47	923	3 066
Juni	12 516	1 431	15	7 786	20	757	2 506
Juli	13 035	1 473	19	7 470	22	784	3 268
August	13 852	1 474	15	8 083	39	806	3 435
September	15 100	1 352	18	8 826	88	813	4 003
Oktober	16 825	1 695	23	9 424	164	1 043	4 475
November	17 783	1 573	20	9 854	119	1 184	5 032
Dezember	14 316	1 539	18	8 274	50	788	3 647
Nordrhein-Westfalen							
2013	221 545	19 472	5 127	129 524	734	15 376	51 312
Davon:							
Januar	19 293	1 634	601	10 995	46	1 344	4 674
Februar	17 029	1 507	380	9 698	39	1 263	4 142
März	19 263	1 780	379	11 341	42	1 380	4 341
April	18 602	1 627	352	10 786	46	1 421	4 371
Mai	17 322	1 794	536	9 813	42	1 343	3 795
Juni	16 756	1 423	450	10 690	33	1 011	3 150
Juli	15 975	1 515	338	9 131	25	1 020	3 946
August	16 543	1 589	269	9 291	22	1 023	4 348
September	19 079	1 651	381	11 286	40	1 102	4 619
Oktober	22 851	1 674	501	13 548	193	1 657	5 278
November	20 975	1 561	493	12 169	163	1 603	4 986
Dezember	17 857	1 717	448	10 776	43	1 211	3 662
Rheinland-Pfalz							
2013	22 145	93	118	8 454	58	3 731	9 690
Davon:							
Januar	1 897	6	7	665	5	304	910
Februar	1 701	7	5	616	4	279	791
März	2 027	15	10	784	5	364	850
April	1 912	5	9	693	7	319	880
Mai	1 740	5	8	642	2	321	762
Juni	1 382	4	5	542	1	226	604
Juli	1 448	4	2	554	3	211	674
August	1 558	6	4	560	4	198	786
September	1 793	7	4	697	2	254	829
Oktober	2 460	7	11	1 028	4	406	1 003
November	2 342	10	21	882	16	481	932
Dezember	1 885	17	33	793	6	368	668
Saarland							
2013	743	11	3	462	2	150	115
Davon:							
Januar	68	1	2	38	0	14	14
Februar	50	0	0	29	0	14	6
März	73	2	0	45	0	14	11
April	58	1	0	32	-	14	11
Mai	46	1	-	31	0	5	8
Juni	35	1	-	19	-	8	6
Juli	32	0	-	24	-	2	5
August	39	1	-	24	-	5	9
September	49	1	-	33	1	5	9
Oktober	102	1	0	67	0	19	13
November	114	2	0	68	-	30	14
Dezember	79	1	0	50	-	19	8

2 Schlachtungen und Fleischerzeugung 2013
2.3 Schlachtmenge aus gewerblichen Schlachtungen nach Ländern und Monaten
Tonnen

Schweine	Schafe insgesamt	Lämmer	übrige Schafe	Ziegen	weibl. Pferde
1 770 779	1 402	917	484	13	457
159 776	86	59	27	1	35
141 445	82	55	27	1	34
146 042	119	83	36	1	33
151 115	102	70	32	1	41
146 378	111	78	33	1	41
136 544	96	66	29	1	31
147 116	116	71	45	2	27
138 964	113	73	41	1	35
146 034	113	74	39	1	37
157 525	207	137	70	1	46
155 972	130	70	60	1	57
143 869	127	81	46	1	38
1 861 483	2 435	1 832	603	15	597
169 396	129	98	31	1	50
146 722	123	92	31	1	51
158 581	187	149	38	2	53
156 643	162	129	32	1	51
156 458	235	189	46	2	50
143 514	168	132	36	2	23
155 963	173	135	38	1	39
151 247	148	109	40	1	71
155 409	149	112	37	1	56
164 137	596	420	176	1	53
156 422	160	109	51	2	56
146 992	205	158	47	1	43
106 221	388	344	43	9	177
9 831	16	15	1	0	12
8 805	16	14	1	0	13
9 152	39	36	3	1	16
9 084	26	24	3	1	14
8 625	34	31	3	1	13
8 117	29	26	3	1	12
8 798	28	24	4	1	8
8 398	28	25	3	0	12
9 241	25	21	4	1	14
8 872	77	65	12	1	20
8 966	34	30	4	2	25
8 332	38	33	5	1	17
854	62	39	23	4	0
78	3	2	1	0	-
69	2	2	1	0	0
88	6	5	2	1	-
80	4	2	1	0	-
74	4	3	1	0	-
64	4	1	2	0	-
69	4	2	1	0	-
64	4	3	1	0	-
74	5	4	1	1	-
63	12	3	9	0	-
71	6	5	2	1	-
59	7	7	1	0	-

2 Schlachtungen und Fleischerzeugung 2013
2.3 Schlachtmenge aus gewerblichen Schlachtungen nach Ländern und Monaten
Tonnen

Jahr Monat Land	Rinder insgesamt	Kälber ¹⁾	Jungrinder ²⁾	Bullen	Ochsen	weibl. Rinder ³⁾	Kühe
Sachsen							
2013	3 692	314	72	1 770	119	755	662
Davon:							
Januar	297	22	4	129	8	70	63
Februar	288	16	5	131	9	69	57
März	406	49	6	188	15	83	65
April	317	19	9	149	10	70	60
Mai	271	27	9	125	8	47	54
Juni	224	16	5	104	4	53	42
Juli	188	14	3	93	6	33	40
August	210	22	5	106	7	35	35
September	312	25	5	154	11	57	61
Oktober	376	28	6	190	15	74	63
November	482	28	8	252	15	106	74
Dezember	323	49	5	149	12	59	48
Sachsen-Anhalt							
2013	1 034	17	13	439	3	125	437
Davon:							
Januar	95	3	2	30	-	11	49
Februar	99	3	1	33	-	12	49
März	111	2	1	46	-	13	49
April	93	1	1	42	-	11	37
Mai	67	1	1	28	0	9	28
Juni	49	0	1	22	1	7	18
Juli	56	1	-	27	-	4	24
August	60	1	1	28	-	6	23
September	88	1	1	37	0	8	40
Oktober	107	1	0	50	1	11	45
November	125	2	2	58	1	15	47
Dezember	84	2	0	37	0	17	27
Schleswig-Holstein							
2013	101 254	1 409	565	45 185	1 306	16 392	36 397
Davon:							
Januar	9 162	92	81	3 892	69	1 514	3 514
Februar	7 783	86	50	3 303	81	1 290	2 973
März	8 272	129	51	3 709	75	1 336	2 971
April	8 026	110	44	3 470	73	1 348	2 981
Mai	7 529	121	39	3 486	73	1 277	2 533
Juni	7 292	137	39	3 664	85	1 158	2 209
Juli	8 140	116	51	3 831	41	1 251	2 850
August	7 507	159	45	3 519	62	1 098	2 625
September	9 230	139	44	4 179	194	1 416	3 257
Oktober	9 830	91	53	4 310	303	1 598	3 474
November	10 416	133	42	4 330	168	1 773	3 970
Dezember	8 067	95	24	3 492	82	1 335	3 040
Thüringen							
2013	25 522	139	124	8 318	137	2 706	14 098
Davon:							
Januar	2 325	11	10	656	15	275	1 357
Februar	1 901	8	8	558	10	236	1 082
März	2 072	12	12	688	13	245	1 101
April	2 094	9	10	616	25	262	1 173
Mai	2 017	11	8	660	3	231	1 103
Juni	1 804	6	8	681	6	164	938
Juli	2 169	11	10	745	2	231	1 171
August	2 065	11	11	687	15	176	1 166
September	2 177	13	10	785	9	199	1 160
Oktober	2 395	12	12	771	15	242	1 343
November	2 530	19	14	863	18	242	1 373
Dezember	1 974	15	13	608	6	202	1 129

*) Von Tieren aus dem Inland und dem Ausland.

1) Kälber bis zu 8 Monaten.

2) Jungrinder mehr als 8, aber höchstens 12 Monate.

3) Ausgewachsene weibliche Rinder, die noch nicht gekalbt haben.

2 Schlachtungen und Fleischerzeugung 2013
2.3 Schlachtmenge aus gewerblichen Schlachtungen nach Ländern und Monaten
Tonnen

Schweine	Schafe insgesamt	Lämmer	übrige Schafe	Ziegen	weibl. Pferde
12 303	298	103	195	27	79
1 167	22	8	14	2	6
915	16	5	11	1	6
1 112	35	14	22	3	8
1 117	17	5	13	2	7
1 113	15	4	11	2	6
931	8	3	5	2	6
1 056	10	4	7	0	5
909	13	5	8	2	5
1 048	27	9	18	3	8
997	49	16	33	3	8
1 036	60	21	39	4	10
904	25	9	16	3	5
411 702	113	51	61	13	151
37 480	3	2	1	0	21
33 803	6	3	4	2	11
33 179	11	7	4	3	12
35 940	6	3	3	0	14
34 780	7	5	3	0	10
31 780	9	5	4	1	8
31 632	7	5	3	0	10
31 517	12	4	8	1	13
35 185	11	4	8	1	13
37 792	8	4	5	2	13
34 791	20	8	12	1	15
33 823	11	3	8	1	11
59 482	3 431	2 954	477	24	164
6 031	255	224	31	2	13
4 807	197	175	22	0	9
5 208	321	292	29	1	9
5 401	255	210	45	1	13
5 832	303	265	37	3	14
4 807	239	206	33	1	9
5 558	319	280	38	2	10
4 346	304	269	36	2	10
4 466	278	235	43	4	18
4 777	372	308	64	2	20
4 396	260	211	49	2	26
3 852	326	277	49	1	13
121 964	90	63	27	9	10
10 362	5	2	3	1	3
9 564	4	3	1	0	0
10 044	22	19	3	2	1
10 624	4	3	1	1	-
11 036	5	3	2	1	1
9 730	5	3	1	1	-
10 887	5	3	2	1	-
9 861	4	3	1	0	1
10 108	8	5	3	1	2
10 176	8	6	3	1	2
10 479	12	7	4	1	1
9 093	8	5	3	1	1

*) Von Tieren aus dem Inland und dem Ausland.

1) Kälber bis zu 8 Monaten.

2) Jungrinder mehr als 8, aber höchstens 12 Monate.

3) Ausgewachsene weibliche Rinder, die noch nicht gekalbt haben.

2 Schlachtungen und Fleischerzeugung 2013
2.4 Schlachtmenge aus Hausschlachtungen nach Ländern und Monaten
Tonnen

Jahr Monat Land	Rinder insgesamt	Kälber ¹⁾	Junggrinder ²⁾	Bullen	Ochsen	weibl. Rinder ³⁾	Kühe
Deutschland							
2012	10 885	386	364	4 644	328	3 916	1 248
2013	10 113	403	364	4 337	316	3 488	1 205
Davon: 2013							
Januar	916	33	31	361	27	352	110
Februar	932	29	32	394	31	343	103
März	1 050	39	39	417	29	403	124
April	839	34	32	336	26	297	115
Mai	563	31	22	224	17	190	77
Juni	412	22	18	171	8	130	61
Juli	325	24	13	121	6	109	53
August	369	21	18	143	45	93	49
September	505	30	20	214	17	155	69
Oktober	1 299	38	38	683	33	384	122
November	1 702	49	52	754	51	615	182
Dezember	1 200	53	48	517	26	416	139
nach Ländern							
2013							
Baden-Württemberg	999	59	25	409	7	418	80
Bayern	2 906	173	130	965	171	1 079	388
Berlin	-	-	-	-	-	-	-
Brandenburg	509	15	24	233	8	153	75
Bremen	1	-	-	0	0	0	-
Hamburg	7	-	0	3	1	2	1
Hessen	919	22	28	448	16	327	78
Mecklenburg-Vorpommern	299	12	25	138	4	73	47
Niedersachsen	1 698	23	28	876	50	517	205
Nordrhein-Westfalen	633	12	17	285	13	257	50
Rheinland-Pfalz	237	3	8	105	2	98	20
Saarland	34	2	1	16	-	13	3
Sachsen	840	56	38	353	22	248	123
Sachsen-Anhalt	367	5	17	175	11	112	48
Schleswig-Holstein	34	0	0	13	1	16	4
Thüringen	631	21	24	319	8	174	84

*) Von Tieren aus dem Inland und dem Ausland.

1) Kälber bis zu 8 Monaten.

2) Junggrinder mehr als 8, aber höchstens 12 Monate.

3) Ausgewachsene weibliche Rinder, die noch nicht gekalbt haben.

2 Schlachtungen und Fleischerzeugung 2013
2.4 Schlachtmenge aus Hausschlachtungen nach Ländern und Monaten
Tonnen

Schweine	Schafe insgesamt	Lämmer	übrige Schafe	Ziegen	weibl. Pferde
14 469	1 277	706	571	76	39
12 609	1 152	654	498	68	39
1 717	63	32	32	4	4
1 551	51	24	27	3	2
1 412	95	60	35	7	7
887	56	31	25	5	2
562	65	38	26	7	1
474	49	30	19	6	2
375	45	29	16	4	1
372	42	24	18	4	3
482	67	38	29	6	2
953	295	177	117	7	4
2 139	185	92	93	8	7
1 685	139	79	60	6	4
1 313	220	123	97	14	2
3 748	272	234	38	24	7
-	-	-	-	-	-
810	30	11	19	2	3
3	1	-	1	-	-
0	0	-	0	-	-
1 414	130	103	28	7	-
555	20	12	8	1	2
1 254	216	74	142	7	1
213	28	19	10	2	0
178	28	23	5	1	-
7	1	1	1	0	-
804	136	32	103	6	4
1 152	18	3	14	1	10
9	2	1	1	-	-
1 147	50	18	32	3	10

2 Schlachtungen und Fleischerzeugung 2013
2.4 Schlachtmenge aus Hausschlachtungen nach Ländern und Monaten
Tonnen

Jahr Monat Land	Rinder insgesamt	Kälber ¹⁾	Jungrinder ²⁾	Bullen	Ochsen	weibl. Rinder ³⁾	Kühe
Baden-Württemberg							
2013	999	59	25	409	7	418	80
Davon:							
Januar	92	5	2	30	1	46	9
Februar	78	4	2	30	1	34	6
März	102	5	2	32	1	53	9
April	80	5	2	31	1	34	6
Mai	66	5	1	27	0	30	4
Juni	44	4	2	14	-	18	6
Juli	37	4	1	11	-	17	4
August	29	2	1	10	-	9	6
September	48	4	2	17	1	19	6
Oktober	182	7	3	108	1	53	10
November	135	7	3	57	1	59	8
Dezember	105	8	3	42	1	46	6
Bayern							
2013	2 906	173	130	965	171	1 079	388
Davon:							
Januar	254	14	11	77	16	103	32
Februar	213	13	9	69	9	84	29
März	275	17	12	88	11	112	35
April	267	16	12	82	13	100	42
Mai	210	16	9	68	12	77	29
Juni	187	10	9	68	6	66	28
Juli	160	12	7	50	5	60	26
August	189	12	9	54	43	48	23
September	207	14	10	70	9	73	31
Oktober	282	12	11	112	12	100	35
November	382	18	15	141	20	150	39
Dezember	281	20	15	87	14	105	40
Berlin							
2013	-	-	-	-	-	-	-
Davon:							
Januar	-	-	-	-	-	-	-
Februar	-	-	-	-	-	-	-
März	-	-	-	-	-	-	-
April	-	-	-	-	-	-	-
Mai	-	-	-	-	-	-	-
Juni	-	-	-	-	-	-	-
Juli	-	-	-	-	-	-	-
August	-	-	-	-	-	-	-
September	-	-	-	-	-	-	-
Oktober	-	-	-	-	-	-	-
November	-	-	-	-	-	-	-
Dezember	-	-	-	-	-	-	-
Brandenburg							
2013	509	15	24	233	8	153	75
Davon:							
Januar	50	1	2	22	1	17	7
Februar	66	1	3	27	1	24	9
März	61	3	1	28	-	18	11
April	38	1	4	12	2	14	6
Mai	23	1	3	7	-	7	5
Juni	14	1	1	7	-	3	2
Juli	8	0	1	4	-	1	1
August	22	1	1	11	0	7	2
September	20	0	1	9	2	5	4
Oktober	62	1	2	42	1	13	4
November	83	2	4	34	-	29	14
Dezember	63	3	3	32	1	15	9

2 Schlachtungen und Fleischerzeugung 2013
2.4 Schlachtmenge aus Hausschlachtungen nach Ländern und Monaten
Tonnen

Schweine	Schafe insgesamt	Lämmer	übrige Schafe	Ziegen	weibl. Pferde
1 313	220	123	97	14	2
207	7	4	3	2	-
172	8	5	3	1	-
156	21	14	7	1	0
109	11	6	6	1	-
60	16	8	9	1	-
43	11	6	5	1	0
44	9	5	4	1	0
23	6	3	3	1	1
42	12	6	6	1	-
83	74	41	33	2	-
192	22	12	10	1	1
183	23	14	9	1	-
3 748	272	234	38	24	7
467	13	11	3	1	1
408	11	9	2	1	0
386	28	24	4	3	1
292	16	13	3	2	0
201	19	16	3	3	0
200	17	14	3	3	1
177	17	14	3	3	1
142	13	11	2	1	1
190	21	17	4	2	1
288	56	52	5	2	1
532	32	28	4	1	0
465	28	25	2	1	0
-	-	-	-	-	-
-	-	-	-	-	-
-	-	-	-	-	-
-	-	-	-	-	-
-	-	-	-	-	-
-	-	-	-	-	-
-	-	-	-	-	-
-	-	-	-	-	-
-	-	-	-	-	-
-	-	-	-	-	-
-	-	-	-	-	-
-	-	-	-	-	-
810	30	11	19	2	3
119	3	1	2	0	-
128	2	1	1	0	-
84	2	1	1	0	1
38	1	0	1	0	0
24	1	1	1	0	0
23	1	0	1	0	-
11	1	0	0	0	-
32	1	0	0	0	-
22	1	1	1	0	0
49	4	2	2	0	0
159	7	3	4	0	1
120	6	1	4	1	-

2 Schlachtungen und Fleischerzeugung 2013
2.4 Schlachtmenge aus Hausschlachtungen nach Ländern und Monaten
Tonnen

Jahr Monat Land	Rinder insgesamt	Kälber ¹⁾	Jungrinder ²⁾	Bullen	Ochsen	weibl. Rinder ³⁾	Kühe
Bremen							
2013	1	-	-	0	0	0	-
Davon:							
Januar	-	-	-	-	-	-	-
Februar	-	-	-	-	-	-	-
März	-	-	-	-	-	-	-
April	0	-	-	-	0	-	-
Mai	-	-	-	-	-	-	-
Juni	-	-	-	-	-	-	-
Juli	-	-	-	-	-	-	-
August	-	-	-	-	-	-	-
September	-	-	-	-	-	-	-
Oktober	-	-	-	-	-	-	-
November	-	-	-	-	-	-	-
Dezember	1	-	-	0	-	0	-
Hamburg							
2013	7	-	0	3	1	2	1
Davon:							
Januar	0	-	-	0	-	-	-
Februar	2	-	-	1	-	1	0
März	0	-	0	-	-	-	-
April	1	-	-	-	1	-	-
Mai	-	-	-	-	-	-	-
Juni	-	-	-	-	-	-	-
Juli	-	-	-	-	-	-	-
August	-	-	-	-	-	-	-
September	-	-	-	-	-	-	-
Oktober	1	-	-	1	-	0	0
November	2	-	-	1	0	1	-
Dezember	1	-	-	0	-	1	-
Hessen							
2013	919	22	28	448	16	327	78
Davon:							
Januar	72	1	2	29	2	31	8
Februar	95	3	3	40	3	40	7
März	104	2	5	43	2	43	9
April	86	4	1	39	1	31	11
Mai	44	2	1	20	1	16	5
Juni	22	1	1	11	0	7	2
Juli	20	2	0	9	-	6	4
August	21	1	1	13	-	4	2
September	29	1	1	15	1	8	4
Oktober	157	2	3	103	2	37	10
November	162	2	7	81	3	61	8
Dezember	106	3	3	47	2	43	8
Mecklenburg-Vorpommern							
2013	299	12	25	138	4	73	47
Davon:							
Januar	33	2	3	13	2	10	4
Februar	25	0	3	13	0	5	4
März	22	1	3	9	1	4	4
April	14	0	1	7	-	3	2
Mai	10	0	1	5	0	1	2
Juni	18	1	2	7	-	7	2
Juli	8	1	1	2	-	4	1
August	9	1	1	5	-	2	2
September	12	0	0	5	-	3	3
Oktober	34	1	2	19	-	5	7
November	45	1	2	22	-	12	7
Dezember	69	2	8	31	1	17	10

2 Schlachtungen und Fleischerzeugung 2013
2.4 Schlachtmenge aus Hausschlachtungen nach Ländern und Monaten
Tonnen

Schweine	Schafe insgesamt	Lämmer	übrige Schafe	Ziegen	weibl. Pferde	
	3	1	-	1	-	-
	0	-	-	-	-	-
	1	-	-	-	-	-
	0	-	-	-	-	-
	-	-	-	-	-	-
	0	-	-	-	-	-
	-	-	-	-	-	-
	-	-	-	-	-	-
	-	-	-	-	-	-
	0	0	-	0	-	-
	1	0	-	0	-	-
	0	0	-	0	-	-
	0	0	-	0	-	-
	0	0	-	0	-	-
	0	-	-	-	-	-
	-	-	-	-	-	-
	-	0	-	0	-	-
	-	-	-	-	-	-
	-	-	-	-	-	-
	-	-	-	-	-	-
	-	-	-	-	-	-
	-	-	-	-	-	-
	0	-	-	-	-	-
	-	0	-	0	-	-
1 414	130	103	28	7	-	-
187	6	5	1	0	-	-
168	3	2	1	1	-	-
173	10	9	1	0	-	-
128	6	4	2	1	-	-
82	7	5	1	1	-	-
39	5	4	1	1	-	-
28	5	3	1	0	-	-
32	6	3	3	1	-	-
58	5	4	1	1	-	-
131	49	41	9	1	-	-
230	16	12	4	1	-	-
161	12	10	2	1	-	-
555	20	12	8	1	2	-
74	2	1	1	0	-	-
51	1	0	1	0	-	-
41	1	1	0	0	-	-
26	1	0	0	0	0	-
26	0	0	0	-	-	-
41	2	1	0	0	-	-
23	0	0	0	-	-	-
37	1	1	1	-	0	-
18	1	1	0	0	-	-
33	3	2	1	-	-	-
75	2	2	1	-	-	-
110	6	3	3	0	1	-

2 Schlachtungen und Fleischerzeugung 2013
2.4 Schlachtmenge aus Hausschlachtungen nach Ländern und Monaten
Tonnen

Jahr Monat Land	Rinder insgesamt	Kälber ¹⁾	Jungrinder ²⁾	Bullen	Ochsen	weibl. Rinder ³⁾	Kühe
Niedersachsen							
2013	1 698	23	28	876	50	517	205
Davon:							
Januar	146	1	2	67	3	53	20
Februar	168	2	1	86	8	53	18
März	145	1	2	72	5	49	16
April	138	1	3	68	3	42	21
Mai	95	2	3	53	2	21	15
Juni	58	1	2	36	1	12	7
Juli	41	1	1	22	0	9	8
August	56	1	1	34	1	12	7
September	90	2	2	54	2	21	8
Oktober	249	3	4	134	9	74	24
November	314	4	4	150	11	107	38
Dezember	197	3	3	101	3	65	22
Nordrhein-Westfalen							
2013	633	12	17	285	13	257	50
Davon:							
Januar	49	0	2	18	-	23	5
Februar	50	1	1	19	2	24	4
März	54	1	1	20	4	24	4
April	42	1	1	23	1	13	3
Mai	32	1	1	13	1	13	3
Juni	16	0	0	9	-	5	1
Juli	16	1	0	10	-	4	1
August	7	0	0	4	0	2	1
September	28	1	1	14	1	8	3
Oktober	127	2	2	70	0	43	9
November	128	3	3	51	3	62	6
Dezember	83	1	3	35	1	35	8
Rheinland-Pfalz							
2013	237	3	8	105	2	98	20
Davon:							
Januar	21	0	1	9	-	9	2
Februar	24	-	1	10	0	10	3
März	29	0	1	13	-	13	2
April	22	0	2	8	-	11	2
Mai	13	0	1	5	-	5	2
Juni	9	0	0	5	-	2	2
Juli	3	0	0	2	-	1	0
August	8	1	-	4	-	3	1
September	12	0	0	6	1	4	1
Oktober	18	0	0	8	1	8	1
November	43	0	0	23	1	17	3
Dezember	34	1	1	13	-	17	2
Saarland							
2013	34	2	1	16	-	13	3
Davon:							
Januar	4	0	-	2	-	2	-
Februar	2	-	-	1	-	1	-
März	5	0	-	1	-	3	0
April	4	0	0	2	-	1	1
Mai	2	-	-	2	-	0	-
Juni	-	-	-	-	-	-	-
Juli	2	-	-	2	-	0	0
August	1	0	-	-	-	-	1
September	0	0	-	-	-	-	-
Oktober	5	0	-	2	-	2	0
November	5	0	0	2	-	2	-
Dezember	4	-	0	3	-	1	0

2 Schlachtungen und Fleischerzeugung 2013
2.4 Schlachtmenge aus Hausschlachtungen nach Ländern und Monaten
Tonnen

Schweine	Schafe insgesamt	Lämmer	übrige Schafe	Ziegen	weibl. Pferde
1 254	216	74	142	7	1
148	13	5	8	0	-
125	12	3	9	0	0
120	13	5	8	1	0
97	11	4	7	1	0
78	13	5	9	0	-
65	8	2	6	1	-
54	9	3	6	1	-
58	10	4	6	0	0
74	13	4	9	1	-
101	51	15	35	0	-
193	33	14	20	1	0
142	28	9	19	1	-
213	28	19	10	2	0
26	1	0	1	0	0
24	1	0	0	0	-
19	2	1	1	0	-
12	1	1	0	0	-
9	1	1	0	1	-
16	1	1	1	0	-
6	1	1	0	-	-
5	0	0	0	0	-
12	2	1	1	0	-
22	12	8	3	0	-
38	3	2	1	0	-
25	4	3	1	0	-
178	28	23	5	1	-
26	1	1	0	-	-
26	1	1	0	0	-
20	2	2	0	0	-
20	1	1	0	0	-
11	2	2	0	0	-
5	1	1	0	0	-
3	1	1	0	0	-
3	1	1	-	0	-
4	1	1	0	0	-
12	7	7	1	0	-
28	3	3	1	0	-
20	5	4	1	0	-
7	1	1	1	0	-
2	0	-	0	-	-
1	0	-	0	-	-
0	-	-	-	-	-
1	0	0	0	-	-
0	-	-	-	-	-
0	0	-	0	-	-
-	-	-	-	-	-
0	0	0	-	-	-
0	0	0	0	-	-
-	0	-	0	0	-
1	1	1	0	-	-
0	0	0	-	0	-

2 Schlachtungen und Fleischerzeugung 2013
2.4 Schlachtmenge aus Hausschlachtungen nach Ländern und Monaten
Tonnen

Jahr Monat Land	Rinder insgesamt	Kälber ¹⁾	Jungrinder ²⁾	Bullen	Ochsen	weibl. Rinder ³⁾	Kühe
Sachsen							
2013	840	56	38	353	22	248	123
Davon:							
Januar	64	5	3	29	2	19	7
Februar	84	4	4	37	2	28	9
März	124	7	4	50	4	43	16
April	77	4	4	34	2	22	11
Mai	37	3	3	13	1	11	7
Juni	22	3	1	8	-	4	5
Juli	17	2	0	5	-	5	5
August	11	2	1	2	-	3	3
September	35	5	1	14	1	8	6
Oktober	86	7	6	37	3	22	12
November	180	7	7	80	6	53	27
Dezember	103	8	5	43	2	30	15
Sachsen-Anhalt							
2013	367	5	17	175	11	112	48
Davon:							
Januar	37	1	2	20	0	10	4
Februar	46	0	1	22	2	14	6
März	54	1	4	26	2	16	5
April	29	0	0	13	1	12	3
Mai	10	0	0	5	-	2	2
Juni	11	0	1	3	0	3	4
Juli	4	0	-	1	-	1	1
August	7	0	2	3	-	1	1
September	9	0	1	5	-	2	1
Oktober	35	0	1	17	3	10	4
November	68	1	2	31	3	22	9
Dezember	57	1	2	27	1	19	8
Schleswig-Holstein							
2013	34	0	0	13	1	16	4
Davon:							
Januar	3	-	-	1	-	2	-
Februar	4	-	-	1	-	2	1
März	3	-	-	2	-	1	-
April	3	-	-	1	-	1	1
Mai	2	-	-	1	-	1	0
Juni	2	-	-	1	-	1	-
Juli	0	-	-	-	-	0	-
August	1	-	-	1	-	0	-
September	2	-	-	0	-	1	0
Oktober	3	-	0	0	-	2	1
November	8	0	-	2	1	5	0
Dezember	3	-	-	2	-	1	0
Thüringen							
2013	631	21	24	319	8	174	84
Davon:							
Januar	90	3	2	43	1	28	13
Februar	77	2	4	39	2	24	7
März	73	2	3	34	1	22	11
April	38	1	2	16	0	13	5
Mai	18	1	1	7	-	6	3
Juni	7	1	-	3	-	2	1
Juli	8	1	0	4	-	2	2
August	7	0	1	3	-	2	1
September	13	1	1	5	-	4	2
Oktober	58	2	3	30	1	15	6
November	146	4	4	80	2	35	21
Dezember	95	4	3	54	1	21	11

*) Von Tieren aus dem Inland und dem Ausland.

1) Kälber bis zu 8 Monaten.

2) Jungrinder mehr als 8, aber höchstens 12 Monate.

3) Ausgewachsene weibliche Rinder, die noch nicht gekalbt haben.

2 Schlachtungen und Fleischerzeugung 2013
2.4 Schlachtmenge aus Hausschlachtungen nach Ländern und Monaten
Tonnen

Schweine	Schafe insgesamt	Lämmer	übrige Schafe	Ziegen	weibl. Pferde	
	804	136	32	103	6	4
	107	10	2	8	0	1
	112	7	1	7	0	-
	116	9	2	8	0	1
	59	4	1	3	0	0
	26	3	0	3	0	-
	15	2	0	1	0	-
	10	1	1	1	0	0
	13	2	0	1	0	-
	25	7	2	5	0	0
	64	28	7	21	1	1
	163	46	11	34	2	1
	93	17	5	12	1	1
	1 152	18	3	14	1	10
	171	2	0	2	0	2
	169	1	0	1	0	0
	147	2	0	2	0	2
	50	1	0	1	0	0
	22	0	0	0	0	0
	19	1	0	1	0	1
	9	0	-	0	0	-
	11	1	0	0	-	1
	21	1	0	1	-	1
	82	3	1	2	0	1
	257	5	1	4	0	1
	193	2	1	2	0	1
	9	2	1	1	-	-
	1	0	0	0	-	-
	1	0	0	-	-	-
	0	0	0	-	-	-
	0	0	0	0	-	-
	1	0	0	-	-	-
	0	-	-	-	-	-
	0	0	0	-	-	-
	1	-	-	-	-	-
	0	-	-	-	-	-
	1	1	0	0	-	-
	2	1	0	0	-	-
	2	0	0	0	-	-
	1 147	50	18	32	3	10
	182	5	2	3	0	1
	166	3	1	2	0	1
	147	5	2	3	0	2
	54	2	1	1	0	1
	23	2	0	1	0	1
	7	1	0	0	0	1
	10	1	0	1	-	0
	14	1	0	0	0	-
	16	2	1	1	0	-
	87	8	3	5	1	1
	270	15	4	10	1	2
	170	8	3	4	0	1

*) Von Tieren aus dem Inland und dem Ausland.

1) Kälber bis zu 8 Monaten.

2) Jungrinder mehr als 8, aber höchstens 12 Monate.

3) Ausgewachsene weibliche Rinder, die noch nicht gekalbt haben.

2 Schlachtungen und Fleischerzeugung 2013

2.5 Durchschnittliches Schlachtgewicht von gewerblich geschlachteten Tieren nach Ländern und Monaten. *) Tonnen

Jahr Monat Land	Rinder insgesamt	Kälber ¹⁾	Jungrinder ²⁾	Bullen	Ochsen	weibl. Rinder ³⁾	Kühe
Deutschland							
2012	314	137	158	380	333	294	302
2013	317	141	159	384	331	295	301
Davon: 2013							
Januar	317	140	168	383	332	297	305
Februar	318	140	149	385	325	298	306
März	320	138	157	387	336	300	307
April	314	141	159	374	324	299	307
Mai	315	143	157	384	338	296	302
Juni	319	143	157	382	327	297	300
Juli	316	141	163	382	329	297	299
August	312	142	162	382	333	291	292
September	320	141	158	386	334	293	297
Oktober	319	141	155	385	334	289	299
November	319	141	158	386	330	290	299
Dezember	317	137	162	387	329	294	302
nach Ländern							
2013							
Baden-Württemberg	330	120	189	380	312	298	307
Bayern	344	110	177	399	331	314	321
Berlin	-	-	-	-	-	-	-
Brandenburg	283	120	160	356	321	258	272
Bremen	334	137	-	381	356	299	300
Hamburg	313	151	-	369	335	285	297
Hessen	331	137	158	380	333	294	302
Mecklenburg-Vorpommern	297	121	160	356	323	258	272
Niedersachsen	295	144	162	375	342	288	290
Nordrhein-Westfalen	303	145	154	392	341	275	293
Rheinland-Pfalz	301	106	163	362	300	275	278
Saarland	334	137	158	380	333	294	302
Sachsen	269	118	157	360	320	260	275
Sachsen-Anhalt	292	117	156	360	317	260	275
Schleswig-Holstein	316	149	150	369	335	285	296
Thüringen	292	118	156	359	322	262	275

*) Von Tieren aus dem Inland und dem Ausland.

1) Kälber bis zu 8 Monaten.

2) Jungrinder mehr als 8, aber höchstens 12 Monate.

3) Ausgewachsene weibliche Rinder, die noch nicht gekalbt haben.

2 Schlachtungen und Fleischerzeugung 2013

2.5 Durchschnittliches Schlachtgewicht von gewerblich geschlachteten Tieren nach Ländern und Monaten. ^{*)} Tonnen

Schweine	Schafe insgesamt	Lämmer	übrige Schafe	Ziegen	weibl. Pferde	
	95	20	19	30	18	264
	95	20	19	31	18	264
	95	20	19	31	18	264
	95	19	19	30	18	264
	95	20	19	31	18	264
	95	20	18	31	18	264
	94	20	18	31	18	264
	94	20	19	30	18	264
	94	20	19	30	18	264
	94	20	18	31	18	264
	95	20	18	31	18	264
	95	21	18	31	18	264
	94	20	19	31	18	264
	94	19	18	30	18	264
	95	19	18	30	18	264
	-	-	-	-	-	-
	93	20	18	30	18	264
	94	18	18	-	-	264
	95	21	18	30	18	-
	95	19	18	30	18	264
	94	19	18	30	18	264
	94	21	18	30	18	264
	96	20	18	30	18	264
	93	19	18	30	18	264
	95	21	18	30	18	264
	95	24	18	30	18	264
	93	23	18	30	18	264
	95	23	21	35	18	264
	95	20	18	30	18	264

*) Von Tieren aus dem Inland und dem Ausland.

1) Kälber bis zu 8 Monaten.

2) Jungrinder mehr als 8, aber höchstens 12 Monate.

3) Ausgewachsene weibliche Rinder, die noch nicht gekalbt haben.

2.6 Gewerbliche Fleischproduktion in % ab dem Jahr 2000

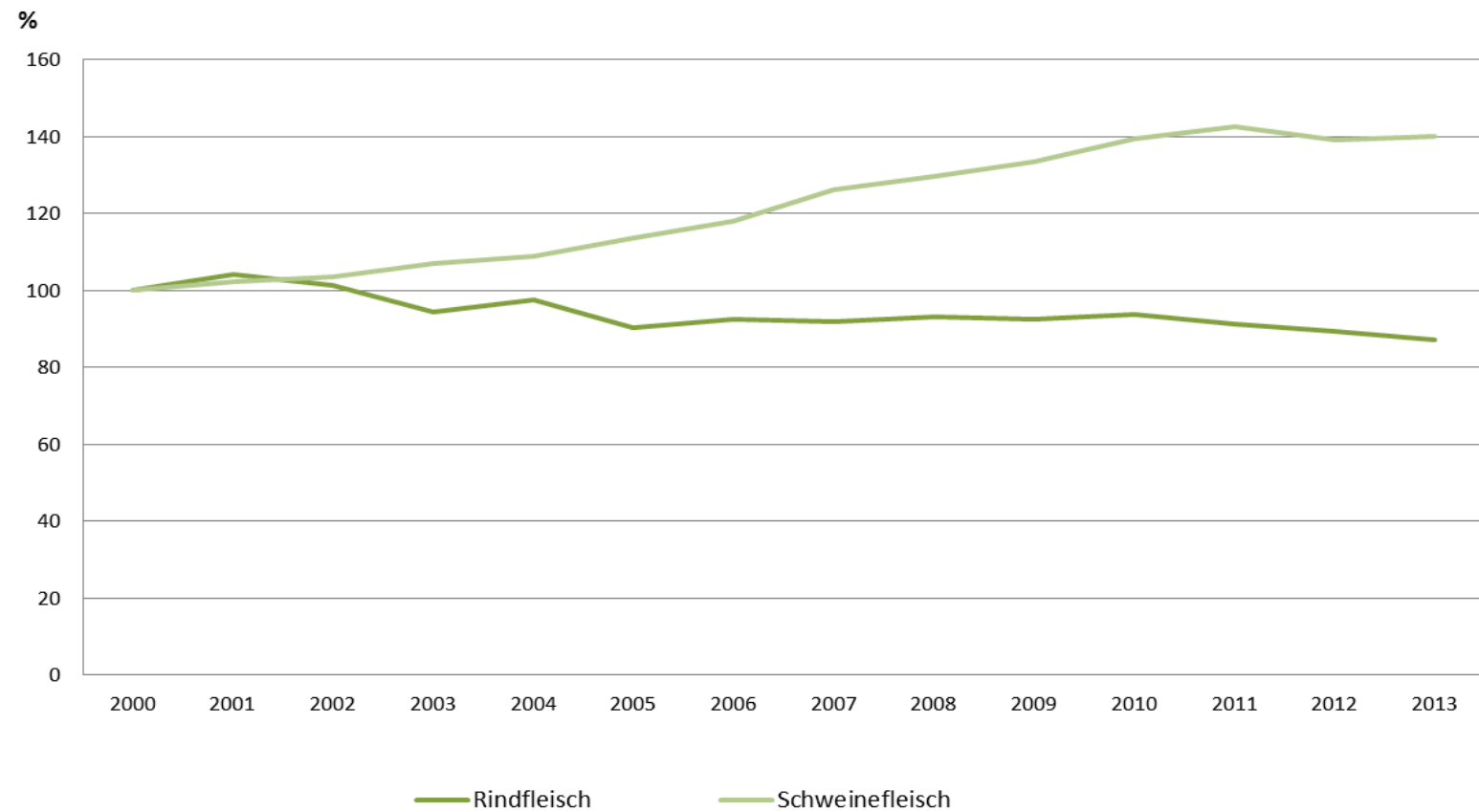

3 Fleisch- und Geflügelfleischuntersuchung 2013

3.1 Schlachttier- und Fleischuntersuchung bei Tieren inländischer Herkunft

Deutschland

Gegenstand der Überprüfung nach VO (EG) Nr. 854/2004	Kälber	Rinder ohne Kälber	Schweine	Pferde	Schafe	Ziegen	Hasentiere
Beanstandung geschlachteter Tiere							
Zur Schlachtung angenommene untersuchte Tiere	309 721	3 119 092	53 930 386	10 802	929 118	21 002	328 809
davon untauglich:	655	26 911	125 009	198	788	18	2 521
darunter:							
Mikrobiologische Kriterien							
Fleisch entspricht nicht den mikrobiologischen Kriterien	7	847	220	2	98	-	-
Parasitenbefall							
Cysticercose (Finnen)	-	115	1	X	11	-	X
Trichinellose	X	X	-	-	X	X	X
Parasitenbefall (sonstige)	9	209	653	2	19	1	-
Pharmakologisch wirksame Substanzen							
Rückstände oder Verunreinigungen oberhalb der im Gemeinschaftsrecht festgelegten Werte	-	23	7	-	-	-	-
Fleisch welches von Tieren oder Schlachtkörpern stammt, die Rückstände verbotener Stoffe aufweisen, oder von Tieren stammt, die mit verbotenen Stoffen behandelt wurden	-	9	1	4	-	-	-
Substantielle und hygienische Mängel							
Unzureichende Ausblutung	4	427	2 177	1	13	-	179
Organoleptische Anomalien, insbesondere ausge- prägter Geschlechtsgeruch	27	3 986	10 848	6	22	-	-
Fleisch von abgemagerten Tieren	132	1 475	5 050	35	151	7	268
Verunreinigung, Verschmutzung durch Fäkalien oder sonstige Kontamination, oder Tierkörper enthält spezi- fiziertes Risikomaterial (sofern dies nicht nach Gemein- schaftsvorschriften zulässig ist)	3	162	10 110	5	4	-	31
Fleisch mit pathologischen Veränderungen							
Fleisch von Tieren die an einer Allgemeinerkrankung leiden (wie generalisierte Septikämie, Pyämie, Toxämie oder Virämie)	244	5 370	17 782	22	179	2	1 110
Generalisierte Tumore und Abszesse (wenn sie in verschiedenen inneren Organen oder der Muskulatur vorkommen)	72	7 243	38 585	25	133	2	743
andere pathologische Veränderungen	132	4 310	25 215	14	66	-	125
Spezifische Gefahren und Krankheiten der OIE-Liste							
Transmissible Spongiforme Enzephalopathie (TSE)	-	1	X	X	-	-	X
Paratuberkulose	-	2	7	-	-	-	-
Rotlauf	X	X	1 130	X	X	X	X
Salmonellose	-	17	13	-	-	-	-
Andere Krankheiten der OIE-Liste	-	5	17	-	-	-	-
andere Untauglichkeitsgründe							
Fehlende Schlachttieruntersuchung bzw. Fehlen der erforderlichen Information zur Lebensmittelkette	1	16	50	53	1	-	-
Nicht oder nicht rechtzeitig bzw. unvollständig ausgeführte Fleischuntersuchung	-	10	927	-	-	-	-
Fleisch von verendeten, tot geborenen, ungeborenen oder vor dem Erreichen des Alters von 7 Tagen geschlachteten Tieren	5	230	5 807	-	-	-	-
Tier wurde mit einverständnis des Verfügungs- berechtigten für untauglich erklärt	10	422	2 619	19	26	1	-
Fleisch kann nach dem Urteil des amtlichen Tierarztes ein Risiko für die Gesundheit von Mensch und Tier dar- stellen oder ist aus anderen Gründen genussuntauglich	9	2 015	2 758	10	65	5	65

Statistisches Bundesamt, Fachserie 3, Reihe 4, 2013

3 Fleisch- und Geflügelfleischuntersuchung 2013

3.2 Schlachtgeflügel- und Geflügelfleischuntersuchung bei Tieren inländischer Herkunft

Deutschland

Gegenstand der Überprüfung nach VO (EG) Nr. 854/2004	Hühner (außer Suppenhühner)	Suppenhühner	Enten	Gänse	Puten	Perl- hühner
Stück						
Zur Schlachtung angenommenen untersuchte Tiere	605 818 738	24 223 980	19 669 922	.	30 062 869	602
kg						
Untersuchtes Geflügelfleisch	980 972 331	98 409 471	33 680 815	.	559 848 229	985
davon untauglich:	12 126 794	1 489 445	951 090	10 893	6 012 585	-
darunter:						
Mikrobiologische Kriterien						
Fleisch entspricht nicht den mikrobiologischen Kriterien	6	-	-	-	-	-
Pharmakologisch wirksame Substanzen						
Fleisch welches von Tieren oder Schlachtkörpern stammt, die Rückstände verbotener Stoffe aufweisen, oder von Tieren stammt, die mit verbotenen Stoffen behandelt wurden	-	-	-	-	-	-
Substantielle und hygienische Mängel						
Unzureichende Ausblutung	377 498	87 960	29 472	175	79 457	-
Organoleptische Anomalien, insbesondere ausgeprägter Geschlechtsgeruch	1 195 513	267 941	974	502	21 482	-
Fleisch von abgemagerten Tieren	646 331	72 716	76 775	2 760	678 548	-
Verunreinigung, Verschmutzung durch Fäkalien oder sonstige Kontamination, oder Tierkörper enthält spezialisiertes Risikomaterial (sofern dies nicht nach Gemeinschaftsvorschriften zulässig ist)	508 573	59 806	30 828	206	1 327	-
Fleisch mit pathologischen Veränderungen						
Fleisch von Tieren die an einer Allgemeinerkrankung leiden (wie generalisierte Septikämie, Pyämie, Toxämie oder Virämie)	1 103 464	85	13 165	46	1 013 187	-
Mykobakteriose	1 214	94 393	-	1	367	-
Generalisierte Tumore und Abszesse (wenn sie in verschiedenen inneren Organen oder der Muskulatur vorkommen)	6 950	72 919	4 863	1 342	21 256	-
Entzündungen der Gelenke	634 344	33 728	73 229	323	1 152 704	-
Hämatome, Verletzungen, Varnarben	617 796	86 489	86 049	111	822 385	-
Tiefe Dermatitis, infizierte Brustbeulen	2 251 094	78 425	190 536	50	792 227	-
Bauchfellentzündung, Aszites	1 648 864	357 117	200 323	1 802	74 766	-
Veränderungen am Herzen oder Herzbeutel	91 712	13 765	32 769	34	43	-
Veränderungen an der Leber	938 707	60 488	43 828	2 369	208	-
Eileiterentzündung	7 430	121 704	63 683	42	328 923	-
andere pathologische Veränderungen	701 676	25 545	23 208	921	612 793	-
Spezifische Gefahren und Krankheiten der OIE-Liste						
andere Krankheiten der OIE-Liste	-	1 165	-	-	-	-
andere Untauglichkeitsgründe						
Fleisch von verendeten, tot geborenen, ungeborenen oder vor dem Erreichen des Alters von 7 Tagen geschlachteten Tieren	650 549	49 037	13 740	197	118 062	-
Fleisch kann nach dem Urteil des amtlichen Tierarztes ein Risiko für die Gesundheit von Mensch und Tier darstellen oder ist aus anderen Gründen genussuntauglich	522 658	47	24 183	12	247 436	-

Statistisches Bundesamt, Fachserie 3, Reihe 4, 2013

4 Erzeugung von Geflügel 2013

4.1 Eingelegte Bruteier

Zeitraum	Brütereien ^{*)}	Eingelegte Bruteier zur Erzeugung von						
		Hühnerküken				Enten- küken	Gänse- küken	Truthühner- küken
		Legerassen		Mastrassen				
		zur Zucht und Vermehrung	zum Gebrauch	zur Zucht und Vermehrung	zum Gebrauch	zum Gebrauch		
	Anzahl	in 1 000 Stück						

Deutschland

2003	X	12 826,1	131 756,6	.	513 402,0	28 503,5	1 822,8	51 263,7
2004	X	15 414,8	110 365,5	.	531 356,4	25 225,0	1 774,3	51 274,9
2005	X	16 519,5	107 219,9	.	536 657,4	30 564,2	1 512,6	53 107,7
2006	X	13 303,5	105 358,5	.	575 561,3	30 793,7	1 407,3	51 997,2
2007	X	14 082,5	108 258,9	.	626 031,7	32 124,8	1 557,5	55 507,0
2008	X	13 437,3	98 900,0	.	679 477,4	34 445,8	1 513,7	59 792,1
2009	X	13 581,9	104 436,6	.	731 523,1	35 210,7	1 573,7	59 129,7
2010	78	15 975,0	112 856,8	.	760 145,0	33 019,9	1 625,9	61 643,0
2011	75	17 012,6	113 555,8	71 481,4	779 852,6	28 949,4	1 536,7	59 689,2
2012	74	16 639,5	121 346,9	78 347,9	775 967,2	28 812,6	1 398,6	62 086,6

2013	72	.	111 403,0	.	778 513,6	24 344,3	1 612,5	61 655,1
davon:								
Januar	55	.	10 814,3	.	63 738,1	.	—	4 981,3
Februar	55	.	9 337,2	.	57 579,1	.	.	4 568,9
März	63	.	9 810,9	.	66 119,8	1 791,6	269,3	5 095,0
April	67	.	11 147,0	.	66 364,1	2 014,2	420,2	5 479,0
Mai	65	.	11 048,3	.	67 790,5	2 130,8	384,8	5 212,5
Juni	61	.	9 311,5	.	62 495,1	1 636,7	304,1	5 165,1
Juli	49	.	8 241,7	.	69 016,6	1 717,3	197,4	5 263,3
August	48	.	9 632,6	.	67 917,3	2 139,3	.	5 144,0
September	51	.	9 491,9	.	64 864,6	.	—	4 949,0
Oktober	50	.	8 015,8	.	67 100,3	.	—	5 300,7
November	49	.	6 023,6	.	62 442,8	.	—	4 770,4
Dezember	52	.	8 528,2	.	63 085,2	.	—	5 725,8

Veränderung gegenüber Vorjahreswert in %

Zeitraum	Brütereien	Eingelegte Bruteier zur Erzeugung von						
		Hühnerküken				Enten- küken	Gänse- küken	Truthühner- küken
		Legerassen		Mastrassen				
		zur Zucht und Vermehrung	zum Gebrauch	zur Zucht und Vermehrung	zum Gebrauch	zum Gebrauch		

2004	X	20,2	-16,2	.	3,5	-11,5	-2,7	0,0
2005	X	7,2	-2,9	.	1,0	21,2	-14,7	3,6
2006	X	-19,5	-1,7	.	7,2	0,8	-7,0	-2,1
2007	X	5,9	2,8	.	8,8	4,3	10,7	6,7
2008	X	-4,6	-8,6	.	8,5	7,2	-2,8	7,7
2009	X	1,1	5,6	.	7,7	2,2	4,0	-1,1
2010	78	17,6	8,1	.	3,9	-6,2	3,3	4,3
2011	75	6,5	0,6	.	2,6	-12,3	-5,5	-3,2
2012	74	-2,2	6,9	9,6	-0,5	-0,5	-9,0	4,0

2013	72	.	-8,2	.	0,3	-15,5	15,3	-0,7
davon:								
Januar	X	.	-1,1	.	-0,4	.	—	-8,2
Februar	X	.	-9,0	.	-3,1	.	.	-5,0
März	X	.	-7,5	.	-1,7	-31,8	35,1	-2,1
April	X	.	-7,2	.	2,8	-21,2	7,8	14,6
Mai	X	.	-5,5	.	-1,6	-15,9	8,5	-11,1
Juni	X	.	3,1	.	-5,1	-14,5	12,4	-1,6
Juli	X	.	-8,0	.	1,3	-30,5	32,8	-2,8
August	X	.	-2,8	.	0,7	-20,2	.	-1,0
September	X	.	-11,9	.	6,9	.	—	29,9
Oktober	X	.	-17,0	.	1,5	.	—	-8,6
November	X	.	-29,3	.	5,1	.	—	-7,1
Dezember	X	.	-5,2	.	-1,9	.	—	6,1

*) Mit einem Fassungsvermögen der Brutanlagen von mindestens 1 000 Eiern ausschließlich des Schlupfraumes.

4 Erzeugung von Geflügel 2013

4.2 Geschlüpfte Küken

Zeitraum	Hühnerküken							
	Legerassen		Mastrassen		aussortierte Hahnen- küken			
	weibliche Zucht- und Vermehrungs- küken	Gebrauchslege- küken	weibliche Zucht- und Vermehrungs- küken	männliche und weibliche Gebrauchs- schlacht- küken				
	in 1 000 Stück					Gebrauchsschlachtküken		

Deutschland

2003	3 559,2	51 082,1	•	415 106,1	/	21 476,4	1 155,5	38 210,7
2004	4 687,9	42 563,3	•	437 536,6	/	18 447,8	1 084,5	39 638,9
2005	5 081,3	41 001,0	•	425 245,6	/	22 838,7	954,8	40 823,0
2006	4 524,7	41 500,4	•	448 176,1	/	23 583,4	816,4	38 582,8
2007	4 627,7	42 566,1	•	487 651,1	/	23 958,4	989,3	42 435,9
2008	4 324,9	39 853,5	•	544 892,4	/	25 016,7	996,5	43 053,6
2009	4 400,1	40 325,5	•	584 952,8	/	25 409,8	1 028,2	44 755,7
2010	5 391,4	44 061,5	•	613 459,3	•	24 106,3	950,1	46 354,2
2011	5 344,2	44 795,5	19 738,7	645 688,3	•	21 913,8	1 016,6	47 187,8
2012	5 309,9	46 555,8	21 269,2	647 519,7	•	22 827,4	974,6	47 681,8
2013	•	44 213,1	•	654 164,9	•	19 207,8	1 043,5	47 865,6
davon:								
Januar	•	5 039,8	•	51 412,7	•	•	—	4 236,2
Februar	•	3 991,5	•	48 709,6	•	•	—	3 443,1
März	•	3 452,7	•	54 681,1	•	•	•	3 609,2
April	•	4 272,7	•	56 332,6	•	•	186,1	4 396,2
Mai	•	4 624,8	•	55 780,3	•	•	311,5	4 256,2
Juni	•	3 827,4	•	53 981,5	•	1 257,8	264,1	3 550,5
Juli	•	3 398,8	•	57 198,2	•	1 311,2	197,3	4 673,8
August	•	3 110,9	•	60 137,3	•	1 717,1	•	3 721,4
September	•	3 998,4	•	54 051,8	•	•	—	3 956,3
Oktober	•	3 811,6	•	56 548,1	•	1 829,9	—	4 344,3
November	•	1 905,8	•	48 805,8	•	•	—	3 974,8
Dezember	•	2 778,6	•	56 525,8	•	•	—	3 703,5

Veränderung gegenüber Vorjahreswert in %

Zeitraum	Hühnerküken					Enten- küken	Gänse- küken	Truthühner- küken
	Legerassen		Mastrassen		aussortierte Hahnen- küken			
	weibliche Zucht- und Vermehrungs- küken	Gebrauchslege- küken	weibliche Zucht- und Vermehrungs- küken	männliche und weibliche Gebrauchs- schlacht- küken				
	in 1 000 Stück					Gebrauchsschlachtküken		
2004	31,7	-16,7	•	5,4	/	-14,1	-6,1	3,7
2005	8,4	-3,7	•	-2,8	/	23,8	-12,0	3,0
2006	-11,0	1,2	•	5,4	/	3,3	-14,5	-5,5
2007	2,3	2,6	•	8,8	/	1,6	21,2	10,0
2008	-6,5	-6,4	•	11,7	/	4,4	0,7	1,5
2009	1,7	1,2	•	7,4	/	1,6	3,2	4,0
2010	22,5	9,3	•	4,9	•	-5,1	-7,6	3,6
2011	-0,9	1,7	•	5,3	•	-9,1	7,0	1,8
2012	-0,6	3,9	7,8	0,3	•	4,2	-4,1	1,0
2013	•	-5,0	•	1,0	•	-15,9	7,1	0,4
davon:								
Januar	•	18,0	•	-4,0	•	•	—	6,1
Februar	•	8,4	•	0,5	•	•	—	-15,3
März	•	-21,4	•	-3,1	•	•	•	-8,5
April	•	-0,4	•	6,2	•	•	14,9	10,4
Mai	•	-2,6	•	-0,7	•	•	7,6	3,2
Juni	•	8,9	•	-4,5	•	-18,8	7,0	-9,8
Juli	•	-5,9	•	1,6	•	-32,3	9,0	8,4
August	•	-4,0	•	7,7	•	-18,7	•	-16,4
September	•	-9,5	•	2,9	•	•	—	16,5
Oktober	•	-8,9	•	-0,1	•	-7,5	—	25,5
November	•	-28,5	•	3,7	•	•	—	-6,3
Dezember	•	-21,3	•	2,8	•	•	—	-2,0

4 Erzeugung von Geflügel 2013

4.3 Brütereien und Fassungsvermögen der Brutanlagen im Dezember *)

Zeitraum	Insgesamt		Davon mit einem Fassungsvermögen von ... bis ... Bruteier			
			1 000 - 5 000		5 001 - 10 000	
	Brütereien	Fassungs- vermögen	Brütereien	Fassungs- vermögen	Brütereien	Fassungs- vermögen
	Anzahl	1.000	Anzahl	1.000	Anzahl	1.000

Deutschland

2003	103	57 916,0	4	12,7	5	41,8
2004	103	57 514,0	3	7,4	8	70,8
2005	94	55 915,5	4	12,4	5	43,3
2006	91	58 489,2	4	12,4	6	53,3
2007	89	65 489,6
2008	85	70 249,4
2009	86	78 121,7
2010	78	80 641,8
2011	75	86 110,1
2012	74	85 558,5
2013	72	89 878,2

Zeitraum	Noch: Davon mit einem Fassungsvermögen von ... bis ... Bruteier					
	10 001 - 20 000		20 001 - 50 000		50 001 - 100 000	
	Brütereien	Fassungs- vermögen	Brütereien	Fassungs- vermögen	Brütereien	Fassungs- vermögen
	Anzahl	1.000	Anzahl	1.000	Anzahl	1.000

Deutschland

2003	11	181,5	16	494,0	17	1 059,7
2004	11	181,5	16	497,9	15	1 007,4
2005	11	185,9	13	399,7	14	938,5
2006	12	202,6	9	257,9	13	887,3
2007	11	186,2	9	259,5	12	803,3
2008	10	174,6	9	247,9	12	784,1
2009	8	139,1	10	276,1	12	822,5
2010	9	140,4	6	214,0	10	675,0
2011	8	126,7	6	214,0	9	674,8
2012	8	125,8	4	127,4	10	743,4
2013	7	121,3	4	139,9	10	743,4

Zeitraum	Noch: Davon mit einem Fassungsvermögen von ... bis ... Bruteier					
	100 001 - 200 000		200 001 - 500 000		500 001 und mehr	
	Brütereien	Fassungs- vermögen	Brütereien	Fassungs- vermögen	Brütereien	Fassungs- vermögen
	Anzahl	1.000	Anzahl	1.000	Anzahl	1.000

Deutschland

2003	9	1 400,8	13	4 550,6	28	50 174,9
2004	10	1 501,2	11	3 732,1	29	50 515,6
2005	9	1 339,2	12	4 008,4	26	48 988,2
2006	8	1 138,0	14	4 183,5	25	51 754,2
2007	7	954,7	15	4 460,2	26	58 754,7
2008	6	809,3	16	4 804,0	25	63 373,6
2009	6	768,3	16	4 874,9	26	71 174,9
2010	6	767,7	16	4 718,6	27	74 102,6
2011	7	877,7	15	4 393,3	27	79 803,0
2012	8	1 035,7	15	4 510,7	26	78 995,0
2013	8	1 058,4	13	4 123,1	26	83 661,7

*) Mit einem Fassungsvermögen der Brutanlagen von mindestens 1 000 Eiern ausschließlich des Schlupfraumes.

5 Geflügelschlachtungen 2013

5.1 Geflügelfleischerzeugung nach Geflügelarten im Jahr 2004 - 2013

Zeitraum	Geschlachtetes Geflügel						
	Insgesamt ¹⁾	Jungmast- hühner	Suppen- hühner	Enten	Gänse	Trut- hühner	Perl- hühner
	Tonnen						

Deutschland

2004	1 016 916,2	547 893,4	39 576,9	36 992,7	1 712,6	.	.
2005	1 031 663,1	567 300,0	37 817,0	40 071,2	1 709,8	384 761,7	3,4
2006	1 024 642,8	572 832,2	35 585,4	38 514,1	1 715,0	375 993,7	2,4
2007	1 120 431,8	651 712,0	35 983,8	55 795,4	2 057,2	374 879,8	3,6
2008	1 246 231,2	706 933,2	40 008,5	60 807,7	2 169,8	436 309,8	2,1
2009	1 288 744,4	749 441,2	36 427,0	62 492,1	2 378,4	.	.
2010	1 379 700,8	802 861,5	34 268,7	61 354,0	2 650,4	478 480,9	3,3
2011	1 423 277,0	854 232,3	41 643,3	57 309,5	2 638,8	467 354,2	4,4
2012	1 427 743,8	863 508,7	39 780,6	57 562,2	2 622,9	464 155,4	3,7
2013	1 456 793,0	910 297,5	40 640,8	44 877,3	2 787,7	458 075,3	1,6

1) Ab 2010 einschließlich Strauße, Fasane, Wachteln und Tauben.

Veränderungswert des geschlachteten Geflügels zum Vorjahreswert

Zeitraum	Geschlachtetes Geflügel						
	Insgesamt ¹⁾	Jungmast- hühner	Suppen- hühner	Enten	Gänse	Trut- hühner	Perl- hühner
	%						

Deutschland

2004	9,6	11,0	11,6	-12,5	0,6	.	.
2005	1,5	3,5	-4,4	8,3	-0,2	.	.
2006	-0,7	1,0	-5,9	-3,9	0,3	-2,3	-29,4
2007	9,3	13,8	1,1	44,9	20,0	-0,3	50,0
2008	11,2	8,5	11,2	9,0	5,5	16,4	-41,7
2009	3,4	6,0	-9,0	2,8	9,6	.	.
2010	7,1	7,1	-5,9	-1,8	11,4	.	.
2011	3,2	6,4	21,5	-6,6	-0,4	-2,3	31,4
2012	0,3	1,1	-4,5	0,4	-0,6	-0,7	-14,7
2013	2,0	5,4	2,2	-22,0	6,3	-1,3	-56,8

1) Ab 2010 einschließlich Strauße, Fasane, Wachteln und Tauben.

5 Geflügelschlachtungen 2013

5.2 Geflügelfleischerzeugung nach Größenklassen der Schlachtmenge für ausgewählte Geflügelarten im Jahr 2013

Tiere	Geflügelfleisch- erzeugung Insgesamt	Darunter Betriebe mit einer Schlachtmenge von bis unter Kilogramm				
		unter 2 000	2 000 bis unter 10 000	10 000 bis unter 20 000	20 000 bis unter 100 000	100 000 und mehr
Deutschland						
Anzahl der Betriebe						
Insgesamt ¹⁾	246	52	56	19	52	67
darunter:						
Jungmasthühner	118	26	25	12	27	28
Suppenhühner	91	51	20	11	2	7
Enten	118	64	29	5	9	11
Gänse	132	60	44	7	14	7
Truthühner	111	40	23	9	19	20
Anzahl der Tiere						
Insgesamt ¹⁾	701 905 185	7 296	79 850	82 238	1 029 797	700 706 004
darunter:						
Jungmasthühner	613 405 076	8 376	60 625	110 584	767 650	612 457 841
Suppenhühner	31 432 673	29 867	78 319	147 963	38 044	31 138 480
Enten	19 790 592	14 960	42 602	21 993	106 321	19 604 716
Gänse	580 702	9 034	47 321	20 175	125 920	378 252
Truthühner	36 689 376	2 596	12 506	12 576	90 109	36 571 589
Schlachtmenge in Kilogramm						
Insgesamt ¹⁾	1 456 792 974	36 818	279 741	274 740	2 679 115	1 453 522 560
darunter:						
Jungmasthühner	910 297 543	16 579	109 578	174 580	1 220 327	908 776 479
Suppenhühner	40 640 809	36 031	91 834	166 015	70 064	40 276 865
Enten	44 877 288	40 489	118 859	67 106	275 233	44 375 601
Gänse	2 787 695	40 367	222 027	93 580	599 431	1 832 290
Truthühner	458 075 293	19 922	120 495	108 797	996 450	456 829 629

1) Einschließlich Perlhühner, Strauße, Fasane, Wachteln und Tauben.

5 Geflügelschlachtungen 2013

5.3 Geflügelfleischerzeugung für ausgewählte Geflügelarten nach Herrichtungsform und Angebotszustand im Jahr 2013

Geflügelarten	Tiere	Schlachtmenge	Herrichtungsform			Angebotszustand	
			davon			davon	
			Ganze Schlachtkörper ohne Innereien	Innereien	Schlachtkörper zerteilt ¹⁾	frisch abgegeben	sonstiges ²⁾
	Anzahl	Tonnen					
Deutschland							
Insgesamt ³⁾	701 905 185	1 456 793,0	274 453,1	16 285,7	1 166 011,0	1 161 070,3	295 679,5
darunter:							
Jungmasthühner	613 405 076	910 297,5	141 032,0	13 153,8	756 111,7	678 972,7	231 324,9
Suppenhühner	31 432 673	40 640,8	22 313,3	8,7	18 318,8	.	.
Enten	19 790 592	44 877,3	36 263,6	1 685,7	6 928,1	10 016,8	34 860,5
Gänse	580 702	2 787,7	2 227,3	.	.	2 131,6	656,0
Truthühner	36 689 376	458 075,3	.	.	384 143,5	452 005,3	6 070,0

1) Alle Teile von Geflügelschlachtkörpern einschließlich entbeintes Fleisch und genusstaugliche Innereien.

2) Zum Beispiel: gefroren, tiefgefroren, geräuchert oder gekocht.

3) Einschließlich Perlhühner, Strauße, Fasane, Wachteln und Tauben. Herrichtungsform und Angebotszustand enthalten bei Straußen nur die vermarktete Fleischmenge. Die angegebene Schlachtmenge ist das Karkassengewicht.

6 Legehennenhaltung und Eiererzeugung 2013 ^{*)}

6.1 Zusammenfassende Übersicht

6.1.1 Betriebe mit Legehennen, Eiererzeugung und Legeleistung nach Monaten 2013

Jahr ----- Monat	Betriebe	Hennen- haltungs- plätze ^{2) 3)}	Legehennen ⁴⁾		Erzeugte Eier ⁵⁾	Legeleistung		Auslastung der Haltungs- kapazität
			am 1. des Monats	im Durch- schnitt ²⁾		Eier je Henne	Eier je Henne und Tag	
			Anzahl				1 000 Stück	
Deutschland								
2013	1413 ¹⁾	43 416 203	X	37 341 763	10 989 243	294,3	0,81	85,6
Januar	1 293	42 329 148	36 946 765	37 044 882	898 907	24,3	0,78	87,3
Februar	1 316	42 563 980	37 005 312	37 745 710	871 817	23,1	0,82	86,9
März	1 328	42 975 008	38 126 376	37 601 084	975 099	25,9	0,84	88,7
April	1 334	43 036 664	37 019 259	36 683 757	900 677	24,6	0,82	86,0
Mai	1 340	43 319 372	36 169 834	36 480 245	909 004	24,9	0,80	83,5
Juni	1 343	43 397 677	36 601 067	36 748 015	870 722	23,7	0,79	84,3
Juli	1 347	43 595 560	36 786 417	36 698 861	918 860	25,0	0,81	84,4
August	1 344	43 530 461	36 527 114	36 831 429	907 007	24,6	0,79	83,9
September	1 353	43 720 622	36 903 217	37 237 397	895 698	24,1	0,80	84,4
Oktober	1 348	44 003 868	37 580 885	37 906 623	938 172	24,7	0,80	85,4
November	1 345	44 015 619	38 166 249	38 480 486	939 079	24,4	0,81	86,7
Dezember	1 355	44 506 456	38 438 230	38 642 668	964 202	25,0	0,80	86,4

6.1.2 Betriebe nach Haltungsformen und Haltungskapazität am 1. Dezember 2013

Haltungskapazität von ... bis unter ... Legehennen	Insgesamt		Und zwar							
			Käfighaltung ⁶⁾		Bodenhaltung		Freilandhaltung		Ökologische Erzeugung	
	Betriebe	Hennen- haltungsplätze	Betriebe	Hennen- haltungsplätze	Betriebe	Hennen- haltungsplätze	Betriebe	Hennen- haltungsplätze	Betriebe	Hennen- haltungsplätze
Deutschland										
unter 30 000	1 007	11 722 201	78	577 686	620	5 878 430	261	2 736 511	211	2 529 574
30 000 und mehr	348	32 784 255	42	4 535 293	244	22 813 945	116	4 235 374	30	1 199 643
Insgesamt	1 355	44 506 456	120	5 112 979	864	28 692 375	377	6 971 885	241	3 729 217

6.1.3 Betriebe mit Legehennenbeständen nach Altersgruppen, Haltungskapazität und Legeperioden am 1. Dezember 2013

Altersgruppen von ... bis ... Monaten	Insgesamt		Haltungskapazität von ... bis unter ... Hennenhaltungsplätzen			
			unter 30 000		30 000 und mehr	
	Betriebe	Legehennen	Betriebe	Legehennen	Betriebe	Legehennen
	Anzahl					
Deutschland						
1. Legeperiode ⁷⁾						
1 - 6	904	18 255 207	683	4 162 775	221	14 092 432
7 - 8	380	5 133 902	285	1 522 005	95	3 611 897
9 - 10	293	4 162 033	224	1 051 989	69	3 110 044
11 - 12	431	5 180 038	343	1 491 333	88	3 688 705
13 - 14	146	1 978 485
15 und mehr	61	342 563
zusammen	1 243	35 052 228	925	8 861 023	318	26 191 205
2. Legeperiode ⁸⁾						
9 - 12	78	781 889	57	293 651	21	488 238
13 - 14	73	616 482
15 - 16	106	888 274
17 und mehr	112	1 038 831	82	383 944	30	654 887
zusammen	295	3 325 476	227	1 176 438	68	2 149 038
3. Und weitere Legeperioden ⁹⁾						
zusammen	9	60 526
Insgesamt						
zusammen	1 307	38 438 230	972	10 049 121	335	28 389 109

*) In Betrieben von Unternehmen mit mindestens 3 000 Hennenhaltungsplätzen; die Unternehmen geben ihre Meldungen untergliedert nach Betrieben ab.

1) Zahl der im Jahr mindestens einmal aktiven Betriebe.

2) Durchschnitt der Werte aus den Monaten.

3) Bei voller Ausnutzung der für die Hennenhaltung verfügbaren Stallplätze, jeweils am 1. des Monats.

4) Einschließlich legereifer Junghennen und einschließlich Legehennen, die sich in der Mauser befinden.

5) Einschließlich Bruch-, Knick- und Junghenneneier.

6) Ab 2010 zulässig unter Käfighaltung: Kleingruppenhaltung und ausgestalteten Käfigen.

7) Ohne Legehennen in der Mauser.

8) Einschließlich Legehennen in der ersten Mauser.

9) Einschließlich Legehennen in der zweiten Mauser.

6 Legehennenhaltung und Eierzeugung 2013^{*)}

6.2 Ausgewählte Ergebnisse für Betriebe mit Legehennenhaltung und Eierzeugung nach Haltungskapazität und Monaten 2013

Haltungs- kapazität von ... bis unter ... Haltungs- plätzen ¹⁾	Betriebe	Hennen- haltungs- plätze ¹⁾	Legehennen ²⁾		Erzeugte Eier ³⁾	Legeleistung		Auslastung der Haltungs- kapazität
			am 1. des Monats	im Monatsdurch- schnitt		Eier je Henne	Eier je Henne und Tag	
	Anzahl				1 000 Stück	Stück		%

Deutschland

Januar

unter 5 000	210	810 198	656 983	708 848	15 780	22,3	0,72	81,1
5 000 - 10 000	285	2 025 151	1 684 396	1 733 775	40 858	23,6	0,76	83,2
10 000 - 30 000	466	8 118 777	7 106 459	7 119 191	164 588	23,1	0,75	87,5
30 000 und mehr	332	31 375 022	27 498 927	27 483 069	677 681	24,7	0,80	87,6
Insgesamt	1 293	42 329 148	36 946 765	37 044 882	898 907	24,3	0,78	87,3

Februar

unter 5 000	222	852 228	712 282	727 789	15 993	22,0	0,78	83,6
5 000 - 10 000	293	2 073 004	1 741 489	1 762 189	39 336	22,3	0,80	84,0
10 000 - 30 000	468	8 152 583	7 116 044	7 323 067	164 584	22,5	0,80	87,3
30 000 und mehr	333	31 486 165	27 435 497	27 932 665	651 905	23,3	0,83	87,1
Insgesamt	1 316	42 563 980	37 005 312	37 745 710	871 817	23,1	0,82	86,9

März

unter 5 000	221	852 912	738 296	737 560	17 871	24,2	0,78	86,6
5 000 - 10 000	294	2 074 621	1 781 031	1 795 454	43 890	24,4	0,79	85,8
10 000 - 30 000	478	8 338 359	7 378 674	7 360 833	179 269	24,4	0,79	88,5
30 000 und mehr	335	31 709 116	28 228 375	27 707 237	734 069	26,5	0,85	89,0
Insgesamt	1 328	42 975 008	38 126 376	37 601 084	975 099	25,9	0,84	88,7

April

unter 5 000	222	860 941	730 300	706 782	16 384	23,2	0,77	84,8
5 000 - 10 000	297	2 099 405	1 787 091	1 731 039	40 836	23,6	0,79	85,1
10 000 - 30 000	480	8 375 108	7 315 252	7 393 225	171 998	23,3	0,78	87,3
30 000 und mehr	335	31 701 210	27 186 616	26 852 711	671 459	25,0	0,83	85,8
Insgesamt	1 334	43 036 664	37 019 259	36 683 757	900 677	24,6	0,82	86,0

Mai

unter 5 000	220	854 332	688 338	705 889	16 747	23,7	0,77	80,6
5 000 - 10 000	296	2 084 444	1 689 356	1 676 893	39 336	23,5	0,76	81,0
10 000 - 30 000	488	8 492 423	7 327 860	7 460 855	173 789	23,3	0,75	86,3
30 000 und mehr	336	31 888 173	26 464 280	26 636 609	679 132	25,5	0,82	83,0
Insgesamt	1 340	43 319 372	36 169 834	36 480 245	909 004	24,9	0,80	83,5

Juni

unter 5 000	222	860 976	714 920	694 928	16 008	23,0	0,77	83,0
5 000 - 10 000	294	2 081 432	1 671 419	1 699 762	39 831	23,4	0,78	80,3
10 000 - 30 000	494	8 628 985	7 471 708	7 480 835	171 163	22,9	0,76	86,6
30 000 und mehr	333	31 826 284	26 743 020	26 872 490	643 720	24,0	0,80	84,0
Insgesamt	1 343	43 397 677	36 601 067	36 748 015	870 722	23,7	0,79	84,3

*) In Betrieben von Unternehmen mit mindestens 3 000 Hennenhaltungsplätzen.

1) Bei voller Ausnutzung der für die Hennenhaltung verfügbaren Stallplätze.

2) Einschließlich legereifer Junghennen und einschließlich Legehennen, die sich in der Mauser befinden.

3) Einschließlich Bruch-, Knick- und Junghenneneier.

6 Legehennenhaltung und Eiererzeugung 2013^{*)}

Noch: 6.2 Ausgewählte Ergebnisse für Betriebe mit Legehennenhaltung und Eiererzeugung nach Haltungskapazität und Monaten 2013

Haltungs- kapazität von ... bis unter ... Haltungs- plätzen ¹⁾	Betriebe	Hennen- haltungs- plätze ¹⁾	Legehennen ²⁾		Erzeugte Eier ³⁾	Legeleistung		Auslastung der Haltungs- kapazität
			am 1. des Monats	im Monatsdurch- schnitt		Eier je Henne	Eier je Henne und Tag	
	Anzahl				1 000 Stück	Stück		%

Deutschland

Juli

unter 5 000	219	846 939	686 660	668 629	15 495	23,2	0,75	81,1
5 000 - 10 000	297	2 106 695	1 710 928	1 743 472	40 860	23,4	0,76	81,2
10 000 - 30 000	495	8 664 856	7 493 069	7 417 281	173 832	23,4	0,76	86,5
30 000 und mehr	336	31 977 070	26 895 760	26 869 479	688 672	25,6	0,83	84,1
Insgesamt	1 347	43 595 560	36 786 417	36 698 861	918 860	25,0	0,81	84,4

August

unter 5 000	215	832 018	657 307	674 768	15 654	23,2	0,75	79,0
5 000 - 10 000	300	2 120 258	1 752 557	1 774 097	40 106	22,6	0,73	82,7
10 000 - 30 000	492	8 622 360	7 368 315	7 473 950	171 747	23,0	0,74	85,5
30 000 und mehr	337	31 955 825	26 748 935	26 908 615	679 500	25,3	0,81	83,7
Insgesamt	1 344	43 530 461	36 527 114	36 831 429	907 007	24,6	0,79	83,9

September

unter 5 000	216	837 646	685 846	677 637	15 717	23,2	0,77	81,9
5 000 - 10 000	303	2 146 478	1 777 902	1 799 624	41 279	22,9	0,76	82,8
10 000 - 30 000	495	8 687 312	7 510 788	7 477 731	170 299	22,8	0,76	86,5
30 000 und mehr	339	32 049 186	26 928 681	27 282 406	668 403	24,5	0,82	84,0
Insgesamt	1 353	43 720 622	36 903 217	37 237 397	895 698	24,1	0,80	84,4

Oktober

unter 5 000	211	820 523	678 433	672 080	16 102	24,0	0,77	82,7
5 000 - 10 000	304	2 153 733	1 813 790	1 806 514	42 714	23,6	0,76	84,2
10 000 - 30 000	493	8 674 633	7 487 152	7 515 753	177 793	23,7	0,76	86,3
30 000 und mehr	340	32 354 979	27 601 510	27 912 277	701 563	25,1	0,81	85,3
Insgesamt	1 348	44 003 868	37 580 885	37 906 623	938 172	24,7	0,80	85,4

November

unter 5 000	209	813 041	669 026	660 449	15 117	22,9	0,76	82,3
5 000 - 10 000	301	2 131 927	1 812 519	1 744 541	39 900	22,9	0,76	85,0
10 000 - 30 000	494	8 647 704	7 511 152	7 649 642	174 332	22,8	0,76	86,9
30 000 und mehr	341	32 422 947	28 173 552	28 425 855	709 729	25,0	0,83	86,9
Insgesamt	1 345	44 015 619	38 166 249	38 480 486	939 079	24,4	0,81	86,7

Dezember

unter 5 000	203	785 700	662 194	655 239	15 213	23,2	0,75	84,3
5 000 - 10 000	298	2 094 479	1 726 290	1 746 596	41 553	23,8	0,77	82,4
10 000 - 30 000	506	8 842 022	7 660 637	7 715 463	180 458	23,4	0,75	86,6
30 000 und mehr	348	32 784 255	28 389 109	28 525 370	726 978	25,5	0,82	86,6
Insgesamt	1 355	44 506 456	38 438 230	38 642 668	964 202	25,0	0,80	86,4

*) In Betrieben von Unternehmen mit mindestens 3 000 Hennenhaltungsplätzen.

1) Bei voller Ausnutzung der für die Hennenhaltung verfügbaren Stallplätze.

2) Einschließlich legereifer Junghennen und einschließlich Legehennen, die sich in der Mauser befinden.

3) Einschließlich Bruch-, Knick- und Junghenneneier.

6 Legehennenhaltung und Eierzeugung 2013^{*)}

6.3 Ausgewählte Ergebnisse für Betriebe mit Legehennenhaltung und Eierzeugung nach Monaten und Ländern 2013

Gebiet	Betriebe	Hennen- haltungs- plätze ¹⁾	Legehennen ²⁾		Erzeugte Eier ³⁾	Legeleistung		Auslastung der Haltungs- kapazität
			am 1. des Monats	im Monatsdurch- schnitt		Eier je Henne	Eier je Henne u. Tag	
	Anzahl	Anzahl in 1 000			1 000 Stück	Stück		%
Januar								
Deutschland	1 293	42 329	36 947	37 045	898 907	24,3	0,78	87,3
Baden-Württemberg	128	1 937	1 678	1 758	39 563	22,5	0,73	86,6
Bayern	124	3 910	3 182	3 174	77 719	24,5	0,79	81,4
Brandenburg	30	3 477	3 268	3 145	80 933	25,7	0,83	94,0
Hessen	57	930	806	823	18 236	22,2	0,72	86,6
Mecklenburg-Vorpommern	69	2 508	2 195	2 199	49 894	22,7	0,73	87,5
Niedersachsen	448	14 918	13 165	13 159	322 199	24,5	0,79	88,2
Nordrhein-Westfalen	223	4 866	4 337	4 383	97 705	22,3	0,72	89,1
Rheinland-Pfalz	32	711	618	642	15 383	24,0	0,77	86,9
Saarland
Sachsen	53	3 643	3 148	3 207	84 924	26,5	0,85	86,4
Sachsen-Anhalt	32	2 017	1 718	1 725	42 048	24,4	0,79	85,2
Schleswig-Holstein	60	1 369	1 176	1 174	29 592	25,2	0,81	85,9
Thüringen	26	1 915	1 557	1 549	38 284	24,7	0,80	81,3
Stadtstaaten ⁴⁾
Februar								
Deutschland	1 316	42 564	37 005	37 746	871 817	23,1	0,82	86,9
Baden-Württemberg	143	2 032	1 771	1 787	40 366	22,6	0,81	87,2
Bayern	124	3 905	3 166	3 396	79 890	23,5	0,84	81,1
Brandenburg	30	3 477	3 023	3 106	73 940	23,8	0,85	86,9
Hessen	57	930	840	840	18 983	22,6	0,81	90,3
Mecklenburg-Vorpommern	70	2 547	2 164	2 061	45 780	22,2	0,79	84,9
Niedersachsen	448	14 917	13 154	13 588	315 971	23,3	0,83	88,2
Nordrhein-Westfalen	225	4 944	4 416	4 401	95 858	21,8	0,78	89,3
Rheinland-Pfalz	36	732	649	655	16 055	24,5	0,87	88,6
Saarland
Sachsen	53	3 645	3 266	3 202	77 823	24,3	0,87	89,6
Sachsen-Anhalt	32	2 017	1 732	1 803	40 638	22,5	0,81	85,8
Schleswig-Holstein	60	1 369	1 171	1 199	26 479	22,1	0,79	85,5
Thüringen	26	1 915	1 542	1 600	37 392	23,4	0,83	80,5
Stadtstaaten ⁴⁾
März								
Deutschland	1 328	42 975	38 126	37 601	975 099	25,9	0,84	88,7
Baden-Württemberg	143	2 032	1 801	1 803	41 794	23,2	0,75	88,7
Bayern	124	3 923	3 625	3 590	94 818	26,4	0,85	92,4
Brandenburg	30	3 477	3 189	3 088	79 454	25,7	0,83	91,7
Hessen	57	930	839	831	20 467	24,6	0,79	90,2
Mecklenburg-Vorpommern	70	2 546	1 958	2 029	51 248	25,3	0,81	76,9
Niedersachsen	459	15 267	13 682	13 546	357 233	26,4	0,85	89,6
Nordrhein-Westfalen	225	4 957	4 386	4 362	109 942	25,2	0,81	88,5
Rheinland-Pfalz	36	739	661	658	18 213	27,7	0,89	89,6
Saarland
Sachsen	53	3 643	3 137	3 021	81 726	27,1	0,87	86,1
Sachsen-Anhalt	33	2 038	1 853	1 749	43 647	25,0	0,81	90,9
Schleswig-Holstein	60	1 377	1 228	1 165	30 567	26,2	0,85	89,2
Thüringen	26	1 913	1 658	1 650	43 381	26,3	0,85	86,7
Stadtstaaten ⁴⁾

*) In Betrieben von Unternehmen mit mindestens 3 000 Hennenhaltungsplätzen; die Unternehmen geben ihre Meldungen untergliedert nach Betrieben ab.

1) Bei voller Ausnutzung der für die Hennenhaltung verfügbaren Stallplätze.

2) Einschließlich legereifer Junghennen und einschließlich Legehennen, die sich in der Mauser befinden.

3) Einschließlich Bruch-, Knick- und Junghenneneier.

4) Berlin, Bremen und Hamburg

6 Legehennenhaltung und Eierzeugung 2013^{*)}

Noch: 6.3 Ausgewählte Ergebnisse für Betriebe mit Legehennenhaltung und Eierzeugung nach Monaten und Ländern 2013

Gebiet	Betriebe	Hennen- haltungs- plätze ¹⁾	Legehennen ²⁾		Erzeugte Eier ³⁾	Legeleistung		Auslastung der Haltungs- kapazität
			am 1. des Monats	im Monatsdurch- schnitt		Eier je Henne	Eier je Henne u. Tag	
	Anzahl	Anzahl in 1 000			1 000 Stück	Stück		%
April								
Deutschland	1 334	43 037	37 019	36 684	900 677	24,6	0,82	86,0
Baden-Württemberg	143	2 030	1 806	1 740	38 635	22,2	0,74	89,0
Bayern	123	3 926	3 555	3 544	90 587	25,6	0,85	90,6
Brandenburg	30	3 477	2 988	2 943	71 997	24,5	0,82	85,9
Hessen	57	930	822	811	18 489	22,8	0,76	88,4
Mecklenburg-Vorpommern	70	2 546	2 101	2 009	50 722	25,2	0,84	82,5
Niedersachsen	459	15 277	13 410	13 546	337 686	24,9	0,83	87,8
Nordrhein-Westfalen	233	5 026	4 280	4 189	100 914	24,1	0,80	85,2
Rheinland-Pfalz	36	734	655	648	14 731	22,7	0,76	89,2
Saarland
Sachsen	52	3 628	2 905	2 983	74 390	24,9	0,83	80,1
Sachsen-Anhalt	33	2 038	1 644	1 492	36 752	24,6	0,82	80,7
Schleswig-Holstein	60	1 377	1 103	1 136	26 603	23,4	0,78	80,1
Thüringen	26	1 913	1 641	1 533	36 468	23,8	0,79	85,8
Stadtstaaten ⁴⁾
Mai								
Deutschland	1 340	43 319	36 170	36 480	909 004	24,9	0,80	83,5
Baden-Württemberg	143	2 016	1 675	1 724	39 253	22,8	0,73	83,1
Bayern	124	3 984	3 503	3 418	90 093	26,4	0,85	87,9
Brandenburg	30	3 602	2 899	2 889	74 570	25,8	0,83	80,5
Hessen	57	932	799	795	18 672	23,5	0,76	85,7
Mecklenburg-Vorpommern	70	2 546	1 918	2 071	49 783	24,0	0,78	75,3
Niedersachsen	466	15 499	13 532	13 585	346 365	25,5	0,82	87,3
Nordrhein-Westfalen	231	4 916	4 098	4 166	96 950	23,3	0,75	83,4
Rheinland-Pfalz	36	734	641	633	14 858	23,5	0,76	87,3
Saarland
Sachsen	52	3 628	3 060	3 106	76 259	24,6	0,79	84,3
Sachsen-Anhalt	33	2 031	1 340	1 315	33 705	25,6	0,83	66,0
Schleswig-Holstein	60	1 380	1 170	1 217	28 099	23,1	0,74	84,7
Thüringen	26	1 913	1 425	1 451	37 693	26,0	0,84	74,5
Stadtstaaten ⁴⁾
Juni								
Deutschland	1 343	43 398	36 601	36 748	870 722	23,7	0,79	84,3
Baden-Württemberg	143	2 030	1 772	1 812	40 047	22,1	0,74	87,3
Bayern	124	3 989	3 332	3 381	78 311	23,2	0,77	83,5
Brandenburg	30	3 615	2 880	2 904	71 320	24,6	0,82	79,7
Hessen	57	932	791	782	18 267	23,4	0,78	84,8
Mecklenburg-Vorpommern	70	2 546	2 223	2 177	44 866	20,6	0,69	87,3
Niedersachsen	470	15 545	13 557	13 742	333 136	24,2	0,81	87,2
Nordrhein-Westfalen	230	4 907	4 124	4 108	95 742	23,3	0,78	84,0
Rheinland-Pfalz	36	738	625	632	12 859	20,3	0,68	84,8
Saarland
Sachsen	52	3 636	3 152	3 129	77 625	24,8	0,83	86,7
Sachsen-Anhalt	33	2 031	1 289	1 361	31 473	23,1	0,77	63,5
Schleswig-Holstein	60	1 380	1 264	1 174	29 753	25,3	0,84	91,6
Thüringen	26	1 913	1 477	1 435	34 639	24,1	0,80	77,2
Stadtstaaten ⁴⁾

*) In Betrieben von Unternehmen mit mindestens 3 000 Hennenhaltungsplätzen; die Unternehmen geben ihre Meldungen untergliedert nach Betrieben ab.

1) Bei voller Ausnutzung der für die Hennenhaltung verfügbaren Stallplätze.

2) Einschließlich legereifer Junghennen und einschließlich Legehennen, die sich in der Mauser befinden.

3) Einschließlich Bruch-, Knick- und Junghenneneier.

4) Berlin, Bremen und Hamburg

6 Legehennenhaltung und Eiererzeugung 2013^{*)}

Noch: 6.3 Ausgewählte Ergebnisse für Betriebe mit Legehennenhaltung und Eiererzeugung nach Monaten und Ländern 2013

Gebiet	Betriebe	Hennen- haltungs- plätze ¹⁾	Legehennen ²⁾		Erzeugte Eier ³⁾	Legeleistung		Auslastung der Haltungs- kapazität
			am 1. des Monats	im Monatsdurch- schnitt		Eier je Henne	Eier je Henne u. Tag	
	Anzahl	Anzahl in 1 000			1 000 Stück	Stück		%
Juli								
Deutschland	1 347	43 596	36 786	36 699	918 860	25,0	0,81	84,4
Baden-Württemberg	146	2 134	1 801	1 801	40 092	22,3	0,72	84,4
Bayern	124	3 991	3 430	3 442	86 514	25,1	0,81	85,9
Brandenburg	30	3 622	2 928	2 936	73 883	25,2	0,81	80,9
Hessen	57	932	773	774	17 836	23,1	0,74	82,9
Mecklenburg-Vorpommern	71	2 584	2 094	2 184	52 515	24,0	0,78	81,1
Niedersachsen	470	15 553	13 926	13 569	350 191	25,8	0,83	89,5
Nordrhein-Westfalen	230	4 950	4 073	4 219	99 295	23,5	0,76	82,3
Rheinland-Pfalz	36	738	639	638	15 730	24,7	0,80	86,6
Saarland
Sachsen	52	3 640	3 107	3 007	79 939	26,6	0,86	85,4
Sachsen-Anhalt	33	2 021	1 434	1 420	36 459	25,7	0,83	70,9
Schleswig-Holstein	60	1 380	1 084	1 137	26 711	23,5	0,76	78,5
Thüringen	26	1 915	1 393	1 467	37 071	25,3	0,82	72,7
Stadtstaaten ⁴⁾
August								
Deutschland	1 344	43 530	36 527	36 831	907 007	24,6	0,79	83,9
Baden-Württemberg	146	2 138	1 800	1 810	38 931	21,5	0,69	84,2
Bayern	124	3 990	3 453	3 486	87 968	25,2	0,81	86,5
Brandenburg	30	3 622	2 943	2 991	71 139	23,8	0,77	81,3
Hessen	57	930	774	783	17 858	22,8	0,74	83,2
Mecklenburg-Vorpommern	71	2 584	2 274	2 213	53 191	24,0	0,78	88,0
Niedersachsen	469	15 528	13 214	13 550	343 366	25,3	0,82	85,1
Nordrhein-Westfalen	229	5 023	4 281	4 228	98 941	23,4	0,75	85,2
Rheinland-Pfalz	36	737	637	639	16 070	25,1	0,81	86,4
Saarland
Sachsen	52	3 640	2 908	2 930	75 195	25,7	0,83	79,9
Sachsen-Anhalt	33	1 909	1 407	1 409	36 409	25,8	0,83	73,7
Schleswig-Holstein	59	1 380	1 190	1 169	27 149	23,2	0,75	86,3
Thüringen	26	1 915	1 541	1 522	38 285	25,2	0,81	80,5
Stadtstaaten ⁴⁾
September								
Deutschland	1 353	43 721	36 903	37 237	895 698	24,1	0,80	84,4
Baden-Württemberg	146	2 148	1 821	1 836	41 659	22,7	0,76	84,7
Bayern	124	3 983	3 519	3 565	87 910	24,7	0,82	88,3
Brandenburg	34	3 719	2 944	3 031	73 157	24,1	0,80	79,2
Hessen	57	932	793	793	17 332	21,9	0,73	85,0
Mecklenburg-Vorpommern	71	2 584	2 153	2 182	52 467	24,0	0,80	83,3
Niedersachsen	475	15 700	13 719	13 515	335 521	24,8	0,83	87,4
Nordrhein-Westfalen	228	4 931	4 204	4 322	98 513	22,8	0,76	85,3
Rheinland-Pfalz	36	738	642	599	13 540	22,6	0,75	87,0
Saarland
Sachsen	52	3 640	2 951	2 991	71 978	24,1	0,80	81,1
Sachsen-Anhalt	33	1 915	1 410	1 560	34 501	22,1	0,74	73,6
Schleswig-Holstein	59	1 381	1 147	1 199	28 004	23,4	0,78	83,1
Thüringen	26	1 915	1 502	1 537	38 609	25,1	0,84	78,5
Stadtstaaten ⁴⁾

*) In Betrieben von Unternehmen mit mindestens 3 000 Hennenhaltungsplätzen; die Unternehmen geben ihre Meldungen untergliedert nach Betrieben ab.

1) Bei voller Ausnutzung der für die Hennenhaltung verfügbaren Stallplätze.

2) Einschließlich legereifer Junghennen und einschließlich Legehennen, die sich in der Mauser befinden.

3) Einschließlich Bruch-, Knick- und Junghenneneier.

4) Berlin, Bremen und Hamburg

6 Legehennenhaltung und Eierzeugung 2013^{*)}

Noch: 6.3 Ausgewählte Ergebnisse für Betriebe mit Legehennenhaltung und Eierzeugung nach Monaten und Ländern 2013

Gebiet	Betriebe	Hennen- haltungs- plätze ¹⁾	Legehennen ²⁾		Erzeugte Eier ³⁾	Legeleistung		Auslastung der Haltungs- kapazität
			am 1. des Monats	im Monatsdurch- schnitt		Eier je Henne	Eier je Henne u. Tag	
	Anzahl	Anzahl in 1 000			1 000 Stück	Stück		%
Oktober								
Deutschland	1 348	44 004	37 581	37 907	938 172	24,7	0,80	85,4
Baden-Württemberg	146	2 152	1 852	1 896	43 600	23,0	0,74	86,1
Bayern	123	3 986	3 615	3 569	89 155	25,0	0,81	90,7
Brandenburg	34	3 844	3 118	3 115	79 387	25,5	0,82	81,1
Hessen	57	939	793	806	15 609	19,4	0,62	84,4
Mecklenburg-Vorpommern	71	2 584	2 211	2 286	53 607	23,4	0,76	85,6
Niedersachsen	472	15 801	13 349	13 407	346 140	25,8	0,83	84,5
Nordrhein-Westfalen	229	4 980	4 407	4 420	102 572	23,2	0,75	88,5
Rheinland-Pfalz	36	738	556	598	13 657	22,8	0,74	75,4
Saarland
Sachsen	51	3 634	3 032	3 159	78 718	24,9	0,80	83,4
Sachsen-Anhalt	32	1 915	1 711	1 720	41 696	24,2	0,78	89,3
Schleswig-Holstein	59	1 381	1 250	1 224	30 541	24,9	0,80	90,5
Thüringen	26	1 915	1 571	1 590	40 732	25,6	0,83	82,1
Stadtstaaten ⁴⁾
November								
Deutschland	1 345	44 016	38 166	38 480	939 079	24,4	0,81	86,7
Baden-Württemberg	146	2 155	1 939	1 937	44 760	23,1	0,77	90,0
Bayern	123	3 986	3 522	3 565	87 174	24,5	0,82	88,4
Brandenburg	34	3 843	3 112	3 112	76 494	24,6	0,82	81,0
Hessen	57	941	820	809	16 181	20,0	0,67	87,2
Mecklenburg-Vorpommern	71	2 624	2 362	2 325	51 268	22,0	0,73	90,0
Niedersachsen	470	15 746	13 450	13 863	348 123	25,1	0,84	85,4
Nordrhein-Westfalen	227	4 974	4 411	4 417	103 310	23,4	0,78	88,7
Rheinland-Pfalz	36	736	639	536	13 045	24,3	0,81	86,8
Saarland
Sachsen	52	3 664	3 257	3 236	82 461	25,5	0,85	88,9
Sachsen-Anhalt	32	1 915	1 730	1 710	41 521	24,3	0,81	90,3
Schleswig-Holstein	59	1 381	1 198	1 260	31 745	25,2	0,84	86,8
Thüringen	26	1 915	1 609	1 595	40 282	25,3	0,84	84,1
Stadtstaaten ⁴⁾
Dezember								
Deutschland	1 355	44 506	38 438	38 643	964 202	25,0	0,80	86,4
Baden-Württemberg	146	2 157	1 935	1 932	45 527	23,6	0,76	89,7
Bayern	122	3 982	3 609	3 536	91 243	25,8	0,83	90,6
Brandenburg	34	3 843	3 112	3 167	77 228	24,4	0,79	81,0
Hessen	57	945	798	866	19 760	22,8	0,74	84,4
Mecklenburg-Vorpommern	72	2 654	2 258	2 268	57 047	25,1	0,81	85,1
Niedersachsen	473	16 028	14 060	14 179	357 252	25,2	0,81	87,7
Nordrhein-Westfalen	231	5 114	4 337	4 375	104 373	23,9	0,77	84,8
Rheinland-Pfalz	36	740	434	546	10 126	18,6	0,60	58,6
Saarland
Sachsen	52	3 665	3 216	3 119	83 972	26,9	0,87	87,7
Sachsen-Anhalt	32	1 898	1 690	1 710	41 513	24,3	0,78	89,0
Schleswig-Holstein	60	1 424	1 300	1 297	34 295	26,5	0,85	91,2
Thüringen	28	1 921	1 575	1 538	39 447	25,7	0,83	82,0
Stadtstaaten ⁴⁾

*) In Betrieben von Unternehmen mit mindestens 3 000 Hennenhaltungsplätzen; die Unternehmen geben ihre Meldungen untergliedert nach Betrieben ab.

1) Bei voller Ausnutzung der für die Hennenhaltung verfügbaren Stallplätze.

2) Einschließlich legereifer Junghennen und einschließlich Legehennen, die sich in der Mauser befinden.

3) Einschließlich Bruch-, Knick- und Junghenneneier.

4) Berlin, Bremen und Hamburg

6 Legehennenhaltung und Eiererzeugung 2013

6.4 Hennenhaltungsplätze und Legehennenhaltung nach Haltungsformen am 1. Dezember ¹⁾

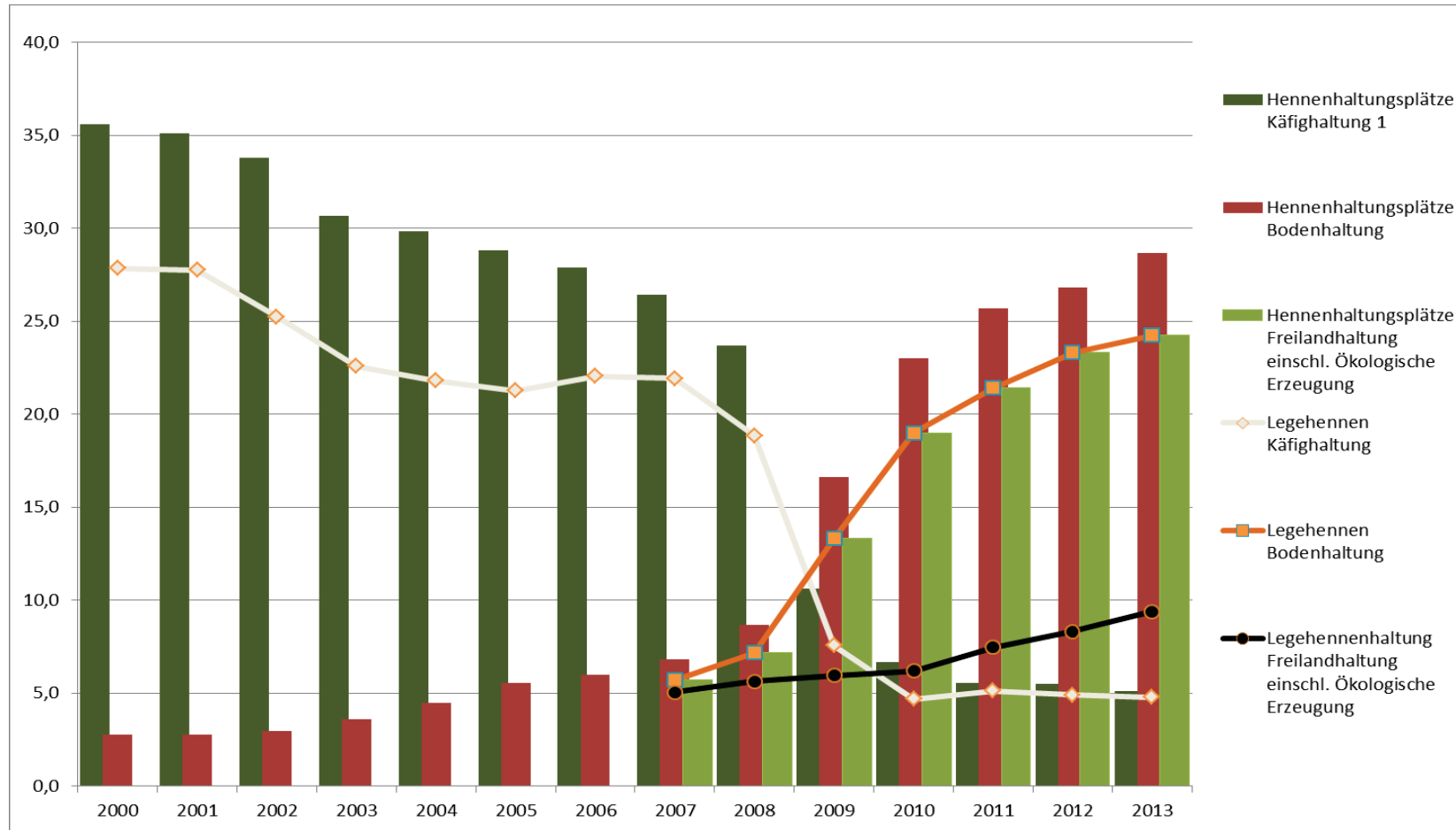

1) In Betrieben von Unternehmen mit mindestens 3 000 Hennenhaltungsplätzen; die Unternehmen geben ihre Meldungen untergliedert nach Betrieben, Stichtag 1. Dezember, ab.

2) Bei voller Ausnutzung der für die Hennenhaltung verfügbaren Stallplätze.

3) Ab 2010 zulässig unter Käfighaltung: Kleingruppenhaltung und ausgestatteten Käfigen.

4) Ab 2007 Kleingruppenhaltung erstmals erhoben.

5) Ökolog. Erzeugung erstmalig im Jahr 2007 erfasst; die Betriebe ordneten sich bis 2006 in der Regel der Haltungsform Freilandhaltung zu.

6 Legehennenhaltung und Eierzeugung 2013^{*)}

6.5 Betriebe mit Legehennenbeständen¹⁾, nach Legeperioden, Haltungskapazität und Haltungsformen 2013

Jahr	Legeperioden ²⁾ zusammen		darunter: 1. Legeperiode ³⁾		Haltungskapazität von Hennenhaltungsplätzen							
					unter 30 000				30 000 und mehr			
					Legeperioden ²⁾ zusammen		darunter: 1. Legeperiode ³⁾		Legeperioden ²⁾ zusammen		darunter: 1. Legeperiode ³⁾	
	Betriebe ⁴⁾	Legehennen	Betriebe ⁴⁾	Legehennen	Betriebe ⁴⁾	Legehennen	Betriebe ⁴⁾	Legehennen	Betriebe ⁴⁾	Legehennen	Betriebe ⁴⁾	Legehennen
	Anzahl											

Deutschland

Legehennen in allen Haltungsformen⁵⁾

2006	1 220	32 527 963	1 192	30 955 285	968	8 367 508	945	7 643 346	252	24 160 455	247	23 311 939
2007	1 193	32 697 002	1 157	31 198 427	929	8 154 126	900	7 471 591	264	24 542 876	257	23 726 836
2008	1 153	31 705 900	1 112	29 627 313	890	7 828 237	860	7 108 434	263	23 877 663	252	22 518 879
2009	1 046	26 846 197	1 010	25 138 709	805	7 388 542	774	6 636 055	241	19 457 655	236	18 502 654
2010	1 081	29 872 571	1 048	27 718 175	829	8 134 831	807	7 374 601	252	21 737 740	241	20 343 574
2011	1 169	34 017 571	1 126	31 597 739	875	8 877 033	839	7 756 200	294	25 140 538	287	23 841 539
2012	1 237	36 552 898	1 193	34 008 043	916	9 329 554	883	8 368 830	321	27 223 344	310	25 639 213
2013	1 307	38 438 230	1 243	35 052 228	972	10 049 121	925	8 861 023	335	28 389 109	318	26 191 205

Legehennen in Käfighaltung⁶⁾

2006	690	22 048 615	664	20 930 454	502	3 459 887	479	3 013 107	188	18 588 728	185	17 917 347
2007	678	21 924 619	647	20 897 285	480	3 225 825	456	2 906 403	198	18 698 794	191	17 990 882
2008	543	18 868 534	499	17 548 322	362	2 388 419	329	2 068 406	181	16 480 115	170	15 479 916
2009	211	7 572 165	191	6 787 399	125	805 509	111	665 342	86	6 766 656	80	6 122 057
2010	128	4 694 983	126	4 519 960	86	586 861	85	513 259	42	4 108 122	41	4 006 701
2011	126	5 120 882	119	4 664 406	81	553 655	76	459 719	45	4 567 227	43	4 204 687
2012	125	4 905 228	116	4 716 819	80	550 195	74	456 332	45	4 355 033	42	4 260 487
2013	118	4 791 484	110	4 337 729	76	499 450	71	404 292	42	4 292 034	39	3 933 437

Legehennen in Bodenhaltung

2007	549	5 710 783	526	5 384 538	457	2 674 831	440	2 446 550	92	3 035 952	86	2 937 988
2008	584	7 186 699	567	6 723 874	480	3 065 017	466	2 802 104	104	4 121 682	101	3 921 770
2009	686	13 323 768	665	12 772 384	529	3 934 463	512	3 574 379	157	9 389 305	153	9 198 005
2010	761	18 975 923	736	17 355 087	577	4 798 600	560	4 245 606	184	14 177 323	176	13 109 481
2011	785	21 430 045	755	19 968 842	573	4 780 290	551	4 081 728	212	16 649 755	204	15 887 114
2012	814	23 327 932	782	21 559 193	583	4 889 272	561	4 259 591	231	18 438 660	221	17 299 602
2013	838	24 253 213	786	21 888 332	603	4 992 441	570	4 242 953	235	19 260 772	216	17 645 379

Legehennen in Freilandhaltung

2007	244	3 478 221	232	3 364 102	180	1 342 630	170	1 232 313	64	2 135 591	62	2 131 789
2008	239	3 916 835	224	3 699 670	172	1 450 127	161	1 363 833	67	2 466 708	63	2 335 837
2009	250	3 858 729	233	3 607 581	179	1 520 515	166	1 379 375	71	2 338 214	67	2 228 206
2010	262	4 265 621	247	4 016 872	181	1 588 028	170	1 473 863	81	2 677 593	77	2 543 009
2011	295	4 981 086	273	4 619 405	203	1 929 136	186	1 731 369	92	3 051 950	87	2 888 036
2012	323	5 412 113	308	5 016 426	216	1 962 127	210	1 876 110	107	3 449 986	98	3 140 316
2013	361	6 128 613	337	5 817 154	246	2 364 388	233	2 198 681	112	3 764 225	104	3 618 473

Legehennen in ökologischer Erzeugung

2007	108	1 583 379	106	1 552 502	97	910 840	95	886 325	11	672 539	11	666 177
2008	117	1 733 832	115	1 655 447	100	924 674	98	874 091	17	809 158	17	781 356
2009	145	2 091 535	139	1 971 345	119	1 128 055	113	1 016 959	26	963 480	26	954 386
2010	141	1 936 044	138	1 826 256	118	1 161 342	117	1 141 873	23	774 702	21	684 383
2011	180	2 485 558	173	2 345 086	153	1 613 952	146	1 483 384	27	871 606	27	861 702
2012	205	2 907 625	196	2 715 605	178	1 927 960	169	1 776 797	27	979 665	27	938 808
2013	229	3 264 920	219	3 009 013	199	2 192 842	190	2 015 097	30	1 072 078	29	993 916

*) In Betrieben von Unternehmen mit mindestens 3 000 Hennenhaltungsplätzen; die Unternehmen geben ihre Meldungen untergliedert nach Betrieben jeweils zum Stichtag 1. Dezember ab.

1) Legehennenbestände einschließlich legereifer Junghennen und einschließlich Legehennen die sich in der Mauser befinden.

2) Einschließlich Legehennen in der ersten und zweiten Mauser.

3) Ohne Legehennen in der Mauser.

4) Einschließlich Betriebe die ausgestallt haben.

5) Bei voller Ausnutzung der für die Hennenhaltung verfügbaren Stallplätze.

6) Ab 2010 zulässig unter Käfighaltung: Kleingruppenhaltung und ausgestalteten Käfigen.

7 Erzeugung in Aquakulturbetrieben 2013

7.1 Betriebe mit Erzeugung in Aquakultur sowie erzeugter Menge im Jahr 2013 nach ausgewählten Arten und Bundesländern ^{*)}

	Erzeugung in Aquakultur insgesamt	Und zwar					Muscheln
		Fische	und zwar			forellenartige Fische	
			karpfenartige Fische	darunter	darunter		
				Gemeiner Karpfen	Regenbogenforelle ¹⁾		
Zahl der Betriebe							
Deutschland ²⁾	6 119	6 093	3 915	3 852	2 917	2 598	11
darunter:							
Baden-Württemberg	197	197	27	26	187	172	–
Bayern	4 873	4 866	3 448	3 396	2 063	1 812	–
Brandenburg	43	43	34	33	13	12	–
Hessen	70	70	15	13	64	61	–
Mecklenburg-Vorpommern	21	20	8	8	8	6	–
Niedersachsen	182	175	46	43	137	118	4
Nordrhein-Westfalen	243	242	16	13	236	218	–
Rheinland-Pfalz	.	32	5	5	32	32	–
Saarland	2	2	–	–	2	2	–
Sachsen	224	224	178	178	67	62	–
Sachsen-Anhalt	14	14	8	8	9	9	–
Schleswig-Holstein	42	33	27	26	11	9	7
Thüringen	176	175	103	103	88	85	–
Erzeugte Menge in kg							
Deutschland ²⁾	25 516 987	20 409 983	6 097 596	5 699 625	12 258 417	8 333 793	5 035 640
darunter:							
Baden-Württemberg	3 455 042	3 454 860	40 253	30 948	3 412 753	2 669 599	–
Bayern	6 361 850	6 359 313	2 528 626	2 339 077	3 720 257	1 956 687	–
Brandenburg	1 073 473	1 073 293	709 812	695 259	333 087	252 294	–
Hessen	701 040	690 818	25 187	18 217	558 454	451 507	–
Mecklenburg-Vorpommern	908 141	907 986	.	257 405	121 582	67 181	–
Niedersachsen	3 400 468	2 159 070	135 982	110 778	1 191 281	482 636	1 193 386
Nordrhein-Westfalen	1 446 604	1 446 561	.	10 492	1 407 038	1 163 910	–
Rheinland-Pfalz	.	298 382	.	5 530	288 432	237 293	–
Saarland	.	.	–	–	.	.	–
Sachsen	2 479 817	2 479 775	2 001 913	1 877 144	182 798	166 289	–
Sachsen-Anhalt	410 799	410 709	.	48 072	.	338 550	–
Schleswig-Holstein	4 062 903	.	98 650	90 560	92 909	.	3 842 254
Thüringen	914 378	907 911	221 686	216 143	593 206	493 767	–

*) Ergebnisse ohne Aquarien- und Zierarten, ohne Brut- und Aufzuchtanlagen.

1) Ohne Lachsforelle.

2) Einschl. Stadtstaaten.