

Außenhandel

Zusammenfassende Übersichten
für den Außenhandel



März 2014

Erscheinungsfolge: monatlich
Erschienen am 22.5.2014
Artikelnummer: 2070100141034

Ihr Kontakt zu uns:
www.destatis.de/kontakt
Telefon: +49 (0) 0611 / 75 24 81

© Statistisches Bundesamt, Wiesbaden 2014

Vervielfältigung und Verbreitung, auch auszugsweise, mit Quellenangabe gestattet.

Inhaltsübersicht

Allgemeine Erläuterungen

1	Gesamtergebnisse
1.1	Gesamtentwicklung des deutschen Außenhandels ab 1950
1.2	Monatliche Gesamtentwicklung
1.3	Euro-US-Dollar-Referenzkurse der Europäischen Zentralbank
2	Erdteile, Ländergruppen und Länder
2.1	Werte nach Ländergruppen und ausgewählten Ländern
2.1.1	Ausfuhr
2.1.2	Einfuhr
2.2	Werte nach Erdteilen und Ländern
2.2.1	Ausfuhr
2.2.2	Einfuhr
2.3	Rangfolge der Handelspartner im Außenhandel
3	Werte nach Kapiteln des Warenverzeichnisses für die Außenhandelsstatistik
3.1	Ausfuhr
3.2	Einfuhr
4	Werte nach den "Main Industrial Groupings" (MIGS)
4	Werte nach den "Main Industrial Groupings" (MIGS)
5	Werte nach Güterabteilungen des Güterverzeichnisses für Produktionsstatistiken (GP 2009)
5.1	Ausfuhr
5.2	Einfuhr
6	Werte nach Warengruppen und -untergruppen der Ernährungswirtschaft und der Gewerblichen Wirtschaft (EGW)
6.1	Werte nach Warengruppen der Ernährungswirtschaft und der Gewerblichen Wirtschaft (EGW)
6.2	Werte nach Warenuntergruppen der Ernährungswirtschaft und der Gewerblichen Wirtschaft (EGW)
6.2.1	Ausfuhr
6.2.2	Einfuhr
7	Werte nach Abschnitten des internationalen Warenverzeichnisses für den Außenhandel (SITC-Rev.4)
7.1	Ausfuhr
7.2	Einfuhr
8	Bundesländer
8.1	Monatliche Entwicklung nach Bundesländern
8.2	Monatliche Entwicklung nach Bundesländern und Warengruppen der Ernährungswirtschaft und der Gewerblichen Wirtschaft
8.2.1	Ausfuhr
8.2.2	Einfuhr

9 Verkehrszweige	
9.1	Verkehrszweige
9.1.1	Intrahandel
9.1.2	Extrahandel
9.2	Erdteile nach Verkehrszweigen
9.2.1	Intrahandel
9.2.1.1	Ausfuhr in Tonnen
9.2.1.2	Ausfuhr in 1000 Euro
9.2.1.3	Einfuhr in Tonnen
9.2.1.4	Einfuhr in 1000 Euro
9.2.2	Extrahandel
9.2.2.1	Ausfuhr in Tonnen
9.2.2.2	Ausfuhr in 1000 Euro
9.2.2.3	Einfuhr in Tonnen
9.2.2.4	Einfuhr in 1000 Euro
9.3	Warengruppen der Ernährungswirtschaft und der Gewerblichen Wirtschaft (EGW) nach Verkehrszweigen
9.3.1	Intrahandel
9.3.1.1	Ausfuhr in Tonnen
9.3.1.2	Ausfuhr in 1000 Euro
9.3.1.3	Einfuhr in Tonnen
9.3.1.4	Einfuhr in 1000 Euro
9.3.2	Extrahandel
9.3.2.1	Ausfuhr in Tonnen
9.3.2.2	Ausfuhr in 1000 Euro
9.3.2.3	Einfuhr in Tonnen
9.3.2.4	Einfuhr in 1000 Euro
10 Volumen, Indizes und Terms of Trade	
10.1	Jährliche Entwicklung des Volumens, der Indizes und Terms of Trade (Jahr 2010 = 100)
10.1.1	Ausfuhr
10.1.2	Einfuhr
10.2	Monatliche Entwicklung des Volumens, der Indizes und Terms of Trade (Jahr 2010 = 100)
10.2.1	Ausfuhr
10.2.2	Einfuhr
10.3	Monatliche Entwicklung des Volumens (Jahr 2010 = 100) nach Warengruppen der Ernährungswirtschaft und der Gewerblichen Wirtschaft
10.3.1	Ausfuhr
10.3.2	Einfuhr
10.4	Index der tatsächlichen Werte (Jahr 2010 = 100) nach Warengruppen der Ernährungswirtschaft und der Gewerblichen Wirtschaft
10.4.1	Ausfuhr
10.4.2	Einfuhr
10.5	Index des Volumens (Jahr 2010 = 100) nach Warengruppen der Ernährungswirtschaft und der Gewerblichen Wirtschaft
10.5.1	Ausfuhr
10.5.2	Einfuhr

10.6	Index der Durchschnittswerte (Jahr 2010 = 100) nach Warengruppen der Ernährungswirtschaft und der Gewerblichen Wirtschaft
10.6.1	Ausfuhr
10.6.2	Einfuhr
10.7	Terms of Trade (Jahr 2010 = 100) nach Warengruppen der Ernährungswirtschaft und der Gewerblichen Wirtschaft
10.8	Index der tatsächlichen Werte (Jahr 2010 = 100) nach Teilen des Internationalen Warenverzeichnisses für den Außenhandel (SITC - Rev. 4)
10.8.1	Ausfuhr
10.8.2	Einfuhr
10.9	Index des Volumens (Jahr 2010 = 100) nach Teilen des Internationalen Warenverzeichnisses für den Außenhandel (SITC - Rev. 4)
10.9.1	Ausfuhr
10.9.2	Einfuhr
10.10	Index der Durchschnittswerte (Jahr 2010 = 100) nach Teilen des Internationalen Warenverzeichnisses für den Außenhandel (SITC - Rev. 4)
10.10.1	Ausfuhr
10.10.2	Einfuhr

11 Kalender- und saisonbereinigte Werte

11	Kalender- und saisonbereinigte Werte nach X-12 Arima
----	--

Zeichenerklärung und Abkürzungen

- r = berichtigte Zahl
- 0 = weniger als die Hälfte von 1 in der letzten besetzten Stelle, jedoch mehr als nichts
- = nichts vorhanden
- ... = Angabe fällt später an
- . = Zahlenwert unbekannt oder geheim zu halten
- X = Tabellenfach gesperrt, Aussage nicht sinnvoll
- = grundsätzliche Änderungen innerhalb einer Zeile, die den zeitlichen Vergleich beeinträchtigt
- MD = Monatsdurchschnitt
- a.n.g. = anderweitig nicht genannt

Qualitätsbericht

1 Allgemeine Angaben zur Statistik

1.1 Grundgesamtheit

Gegenstand der Außenhandelsstatistik ist der grenzüberschreitende Warenverkehr Deutschlands mit dem Ausland, d.h. alle körperlich ein- und ausgehenden Waren sowie elektrischer Strom werden erfasst und nachgewiesen. Dienstleistungen aller Art sind grundsätzlich nicht Gegenstand der Außenhandelsstatistik; Ausnahme: Veredelungsgeschäfte im Zusammenhang mit grenzüberschreitenden Warenbewegungen; diese werden in der Außenhandelsstatistik erfasst und nachgewiesen.

Aus erhebungstechnischen Gründen unterscheidet man in der Außenhandelsstatistik zwischen der Intrahandelsstatistik (Erfassung des EU-Warenverkehrs) und der Extrahandelsstatistik (Erfassung des Drittlandswarenverkehrs).

Grundsätzlich sind alle in Deutschland umsatzsteuerpflichtigen Unternehmen im Rahmen der Intrahandelsstatistik auskunftspflichtig, die innergemeinschaftliche Warenverkehre durchführen.

Von der Auskunftspflicht befreit sind Unternehmen, deren innergemeinschaftliche Warenverkehre je Verkehrsrichtung (Eingang bzw. Versendung) im Vorjahr bzw. im laufenden Jahr den Wert von 500 000 Euro (bis 2011: 400 000 Euro) nicht übersteigen.

Im Extrahandel werden die bei den Zollstellen anfallenden Zollmeldungen ausgewertet.

1.2 Statistische Einheiten (Erhebungs- und Darstellungseinheiten)

Erhebungseinheiten sind die Einführer / Ausführer einer Ware.

1.3 Räumliche Abdeckung

Das Erhebungsgebiet der Außenhandelsstatistik umfasst die Bundesrepublik Deutschland. Regionale Ergebnisse liegen in der Gliederung nach Bundesländern vor.

1.4 Berichtszeitraum

Berichtszeitraum ist grundsätzlich der Monat der Ein- oder Ausfuhr von Waren (Extrahandel) bzw. der Monat, in dem der innergemeinschaftliche Warenverkehr stattgefunden hat (Intrahandel).

1.5 Periodizität

Seit 1950 werden für die Bundesrepublik Deutschland monatlich Außenhandelsergebnisse erhoben und veröffentlicht.

1.6 Rechtsgrundlagen und andere Vereinbarungen

Außenhandelsstatistikgesetz (AHStatGes) vom 1. Mai 1957 in der im Bundesgesetzblatt Teil III, Gliederungsnummer 7402 - 1, veröffentlichten bereinigten Fassung,

Außenhandelsstatistik-Durchführungsverordnung (AHStatDV) in der Fassung der Bekanntmachung vom 29. Juli 1994 (BGBl. I S. 1993),

Verordnung (EG) Nr. 471/2009 des Europäischen Parlaments und des Rates vom 6. Mai 2009 über Gemeinschaftsstatistiken des Außenhandels mit Drittländern und zur Aufhebung der Verordnung (EG) Nr. 1172/95 des Rates (ABl. EG Nr. L 152 S. 23),

Verordnung (EU) Nr. 92/2010 der Kommission vom 2. Februar 2010 zur Durchführung der Verordnung (EG) Nr. 471/2009 des Europäischen Parlamentes und des Rates über Gemeinschaftsstatistiken des Außenhandels mit Drittländern hinsichtlich des Datenaustausches zwischen den Zollbehörden und den nationalen statistischen Stellen, der Erstellung von Statistiken und der Qualitätsbewertung (ABl. EU L 31, S.4),

Verordnung (EU) Nr. 113/2010 der Kommission vom 9. Februar 2010 zur Durchführung der Verordnung (EG) Nr. 471/2009 des Europäischen Parlaments und des Rates über Gemeinschaftsstatistiken des Außenhandels mit Drittländern hinsichtlich der Abdeckung des Handels, der Definitionen der Daten, der Erstellung von Statistiken des Handels nach Unternehmensmerkmalen und Rechnungswährung sowie besonderer Waren oder Warenbewegungen (ABl. EU L 37, S.1),

Verordnung (EG) Nr. 638/2004 des Europäischen Parlaments und des Rates vom 31. März 2004 über die Gemeinschaftsstatistiken des Warenverkehrs zwischen Mitgliedstaaten und zur Aufhebung der Verordnung (EWG) Nr. 3330/91 des Rates (ABl. EG Nr. L 102 S. 1),

Verordnung (EG) Nr. 1982/2004 der Kommission vom 18. November 2004 zur Durchführung der Verordnung (EG) Nr. 638/2004 des Europäischen Parlaments und des Rates über die Gemeinschaftsstatistiken des Warenverkehrs zwischen Mitgliedstaaten und zur Aufhebung der Verordnungen (EG) Nr. 1901/2000 und (EWG) Nr. 3590/92 der Kommission (ABl. EG Nr. L 343 S. 3),

Gesetz über die Statistik für Bundeszwecke (Bundesstatistikgesetz - BStatG) vom 22. Januar 1987 (BGBl. I S. 462, 565).

1.7 Geheimhaltung

1.7.1 Geheimhaltungsvorschriften

Die gesetzlichen Regelungen der Außenhandelsstatistik auf europäischer Ebene (Art. 10 Verordnung (EG) Nr. 471/2009, Art. 11 Verordnung (EG) Nr. 638/2004) sehen die "passive Geheimhaltung" vor. Danach werden Einzelangaben auf Antrag der betroffenen Ein- oder Ausführer geheim gehalten. Namen und Adressen von Befragten werden in keinem Fall bekannt gegeben.

1.7.2 Geheimhaltungsverfahren

Auf Antrag der Ein- und Ausführer wird geprüft, ob die Geheimhaltung gerechtfertigt ist.

Ist der Antrag auf Geheimhaltung gerechtfertigt, werden die entsprechenden Außenhandelsdaten geheimgehalten. Die Geheimhaltungsfälle werden unter einer Sammelnummer "Geheimhaltung der Außenhandelsstatistik" bzw. der Länderangabe "Vertrauliche Länder" nachgewiesen.

1.8 Qualitätsmanagement

Die Außenhandelsstatistik verfügt über ein Qualitätskonzept auf europäischer Ebene, das sich eng an den allgemeinen Qualitätsvorgaben des Europäischen Statistischen Systems (ESS) orientiert. Im Vordergrund steht die nachhaltige Verbesserung der Qualität der Außenhandelsdaten in den EU-Mitgliedstaaten sowie eine weitestmögliche Harmonisierung der angewandten Methoden.

1.8.1 Qualitätssicherung

Der Verhaltenskodex Europäischer Statistiken (Code of Practice) mit seinen 15 Grundsätzen und den darin enthaltenen Qualitätsvorgaben wurde systematisch und so weit wie möglich auf die europäische Außenhandelsstatistik übertragen. Mit dem Ziel der Qualitätssicherung und -steigerung war auch eine Vereinfachung und Modernisierung der Außenhandelsstatistik verbunden, die in erster Linie auf den innergemeinschaftlichen Warenverkehr (Intrahandel) ausgerichtet war, in geringerem Maße auch auf den Warenverkehr mit den übrigen Ländern der Welt (Extrahandel). Basierend auf den allgemeinen Qualitätsstandards und -empfehlungen des Europäischen Statistischen Systems sowie dem Verhaltenskodex wurden vielfältige eigene Qualitätsindikatoren für alle Qualitätskriterien formuliert und teilweise auch als verpflichtende (Mindest-) Qualitätsstandards in die EU-Verordnungen übernommen. Weitergehende Qualitätsziele werden den Mitgliedstaaten als Empfehlungen für die Zukunft vorgegeben.

In detaillierter Form finden sich die Qualitätsanforderungen in einem EU-Dokument (Doc MET 1000). In diesem Dokument sind alle gesetzlich bindenden Qualitätsanforderungen sowie die weitergehenden Qualitätsempfehlungen ausführlich dargestellt und beschrieben. Für alle relevanten Qualitätskriterien werden Qualitätsindikatoren und Prozessvariablen aufgelistet.

Ausgewählte Qualitätskriterien des Europäischen Verhaltenskodexes sind: Relevanz, Genauigkeit, Aktualität, Pünktlichkeit, Zugänglichkeit und Klarheit, Vergleichbarkeit, Kohärenz. Zu diesen Kriterien erfolgt ein Qualitätsmonitoring. Wichtigstes Werkzeug ist die Qualitätsabfrage (national quality report), die durch Eurostat jährlich in allen Mitgliedstaaten durchgeführt wird. Sie erfolgt mit einem umfassenden Fragebogen und stellt für Eurostat die Basis für den veröffentlichten Qualitätsbericht (summary quality report) dar. Es werden etwa 50 Indikatoren und Prozessvariablen abgefragt. Außerdem werden detaillierte Informationen zur angewandten Methodik verlangt (z.B. Zuschätzungen, Revisionen, Geheimhaltung).

Weitere Monitoring-Instrumente dienen in erster Linie dazu, Asymmetrien im innergemeinschaftlichen Handel aufzudecken. Zum einen werden von Eurostat allen Mitgliedstaaten monatliche Auswertungen über die 150 größten Intrahandels-Asymmetrien (TOP-150-Asymmetrien) zur Verfügung gestellt. Damit soll die Entwicklung der Asymmetrien permanent verfolgt und näher untersucht werden. In Bezug auf den Asymmetrie-Abbau wird zum anderen in unregelmäßiger Folge auch ein sog. "outlier detection report" veröffentlicht, der mit der Gegenüberstellung von monatlichen Handelsdaten jeweils zweier Partnerländer das Auftreten von "Datenausreißern" in einer Zeitreihe aufdeckt.

Als letztes Monitoring-Instrument dienen regelmäßige Fehlerberichte von Eurostat an die Mitgliedstaaten dazu, eventuelle Fehler in den monatlichen Lieferungen der Außenhandelsdaten an die europäische Statistikbehörde aufzuzeigen. Die monatlichen Datenlieferungen sind nach einem vorgegebenen Muster mit bestimmten Datenformaten und entsprechenden vielfältigen Kennzeichnungen von Besonderheiten abzuliefern. Treten hierbei Fehler auf, können diese mithilfe der Fehlerberichte erkannt und künftig behoben werden.

1.8.2 Qualitätsbewertung

Die Qualität der Außenhandelsstatistik in den EU-Mitgliedstaaten wird durch Eurostat in Form einer Auditierung auf der Grundlage der Angaben aus der jährlichen Qualitätsabfrage bewertet. Für die Bewertung relevant sind die Erfüllung der gesetzlichen Qualitätsanforderungen, die Einhaltung der Qualitätsempfehlungen sowie die allgemeine Qualität der veröffentlichten Daten und künftig auch der angewandten Methoden.

Für die konkrete Einstufung des Qualitätsstandes verwendet Eurostat klar definierte Bewertungscodes (assessment codes). So gibt es insgesamt vier Bewertungsstufen, die von "vollständige Erfüllung der Vorgaben" bis "anhaltender ernsthafter Verstoß gegen die Vorgaben" reichen, um die Erfüllung der gesetzlichen Qualitätsanforderungen zu beurteilen.

Alle Kriterien für die Bewertungscodes beziehungsweise ihre Abgrenzung voneinander wurden für jeden Qualitätsindikator beziehungsweise für jede Qualitätsvorgabe oder -empfehlung genau festgeschrieben und sind somit nachvollziehbar. Die Abstufung der einzelnen Codes richtet sich beispielsweise häufig nach dem Grad der Abweichung von einem bestimmten vorgegebenen Wert.

Der Nutzen dieser Auditierung durch Eurostat besteht für die Mitgliedstaaten in der exakten Einschätzung des Qualitätsstandes ihrer Außenhandelsstatistik anhand der Einstufung in Bewertungscodes und insbesondere auch in der textlichen Bewertung ihrer angewandten Methodik. Defizite können auf diese Weise schneller erkannt und Verbesserungen von Jahr zu Jahr verfolgt werden. Darüber hinaus trägt die Auditierung auch dazu bei, das eigene Qualitätsbewusstsein zu schärfen und den Methodeneinsatz kontinuierlich zu reflektieren und gegebenenfalls anzupassen. Als langfristiger Effekt ergibt sich daraus eine allmähliche Harmonisierung der Methodik in der EU, die wiederum indirekt zu einem weiteren Abbau von Asymmetrien in den spiegelbildlichen Handelsdaten beiträgt.

2 Inhalte und Nutzerbedarf

2.1 Inhalte der Statistik

2.1.1 Inhaltliche Schwerpunkte der Statistik

Das Statistische Bundesamt erstellt Außenhandelsstatistiken über den Warenverkehr Deutschlands mit den einzelnen Partnerländern anhand von monatlichen Daten. Diese Daten werden von der Gruppe Außenhandel erhoben, geprüft, aufbereitet und veröffentlicht. Die Außenhandelsstatistik ist in Deutschland als Zentralstatistik konzipiert, deren Organisation und Durchführung dem Statistischen Bundesamt obliegt.

In der Außenhandelsstatistik werden Mengen und Werte der ein- bzw. ausgeführten Waren primär nach Warenarten und Ländern gegliedert. Darüber hinaus werden jedoch noch weitere Daten erfragt, die im Zusammenhang mit der physischen Warenbewegung von grundsätzlichem Interesse sind.

Zu den für die Veröffentlichung wichtigsten Erhebungsmerkmalen zählen:

Warennummer, Wert, Menge, Ursprungsland und Versendungsland bei der Einfuhr, Bestimmungsland bei der Ausfuhr.

Weitere Merkmale der Erfassung sind:

Art des Geschäfts, Bundesland, Verkehrszweig.

2.1.2 Klassifikationssysteme

Die Warenarten werden entsprechend der 8-stelligen Warennummer des Warenverzeichnisses für die Außenhandelsstatistik (WA) untergliedert. Dieses entspricht der "Kombinierten Nomenklatur" (KN), die für alle Mitgliedstaaten der EU verbindlich vorgegeben ist. In Deutschland ist keine tiefere Gliederung auf nationaler Ebene vorgesehen. Die Warennummern sind in den ersten 6 Stellen mit dem Code des "Harmonisierten Systems zur Bezeichnung und Codierung der Waren (HS)" identisch, der weltweit für zolltarifliche Zwecke und zur Erhebung außenhandelsstatistischer Daten verwendet wird.

Wegen der für Wirtschaftsanalysten geeigneten Struktur findet in den Veröffentlichungen der Außenhandelsstatistik auch das "Internationale Warenverzeichnis für den Außenhandel" (SITC, Rev.4) Verwendung. Es gruppiert die Positionen und Unterpositionen des HS nach größeren Warengruppen, nach dem Bearbeitungsgrad und nach produktionstechnischen Zusammenhängen.

Darüber hinaus werden Außenhandelsergebnisse auch nach Warengruppen und -untergruppen der "Ernährungswirtschaft und der Gewerblichen Wirtschaft" (EGW) veröffentlicht. Dies ist eine nur in Deutschland angewandte zusammenfassende Warengliederung des Außenhandels.

Die Darstellung der Außenhandelsergebnisse nach Güterabteilungen des "Güterverzeichnisses für Produktionsstatistiken" (GP) erleichtert den Vergleich zwischen Produktions- und Außenhandelsdaten.

2.1.3 Statistische Konzepte und Definitionen

Länderangaben

Außenhandelsergebnisse werden sowohl nach dem Bundesgebiet als auch auf Bundeslandebene und nach Partnerländern nachgewiesen.

Die Anmeldung und Erfassung der Partnerländer (Ursprungsland bei den Einfuhren, Bestimmungsland bei den Ausfuhren) erfolgt nach dem jeweils gültigen "Länderverzeichnis für die Außenhandelsstatistik".

Ursprungsland ist das Land, in dem eine Ware vollständig gewonnen oder hergestellt wurde oder ihre letzte wesentliche und wirtschaftlich gerechtfertigte Be- oder Verarbeitung erhalten hat. Ist das Ursprungsland nicht bekannt, so tritt an diese Stelle das Versendungsland. Versendungsland ist das Land, aus dem die Waren in das Erhebungsgebiet verbracht worden sind.

Bestimmungsland ist das Land, in dem die Waren ge- oder verbraucht, be- oder verarbeitet werden sollen. Ist das Bestimmungsland nicht bekannt, so gilt das letzte bekannte Land, in das die Waren verbracht werden sollen, als Bestimmungsland.

Regionale Ergebnisse werden in der Gliederung nach Bundesländern nachgewiesen. Für die Ausfuhr wird als Ursprungsregion das Bundesland nachgewiesen, in dem die Ware vollständig gewonnen oder hergestellt worden ist oder ihre letzte wesentliche und wirtschaftlich gerechtfertigte Be- oder Verarbeitung erhalten hat. Bei der Einfuhr wird die Zielregion nachgewiesen, d.h. das Bundesland, in dem die eingehenden Waren voraussichtlich verbleiben sollen.

Mengen

Die Menge einer Ware wird grundsätzlich in Kilogramm erfasst und in Tonnen (= 1000 kg) nachgewiesen. Hierbei handelt es sich um die Eigenmasse der Ware ohne Umschließungen. Für ausgewählte Warenarten wird gemäß dem Warenverzeichnis für die Außenhandelsstatistik die Menge zusätzlich in einer anderen, der sog. "Besonderen Maßeinheit" erfasst (z.B. je nach Warenart in Stück, Liter, Kubikmeter).

Werte

Entsprechend den internationalen Standards wird als Warenwert der Statistische Wert zu Grunde gelegt. Dies ist der Wert der Ware an der deutschen Außengrenze. Der Statistische Wert ergibt sich in der Regel aus dem in Rechnung gestellten Entgelt für eine Ware beim Kauf im Einfuhrgeschäft oder beim Verkauf einer Ware im Ausfuhrgeschäft, wobei eine Kostenabgrenzung frei deutscher Grenze vorzunehmen ist. Zölle, Steuern oder andere Abgaben sind nicht im Statistischen Wert enthalten. Bei Ein- und Ausfuhren nach Veredelung gilt als Wert der Ware der Warenwert vor Veredelung zuzüglich der Veredelungskosten und sonstiger Kosten frei Grenze. Handelt es sich um Warenverkehre, die unentgeltlich oder im Rahmen eines meldepflichtigen Miet- oder Leasinggeschäfts getätigt werden, so gilt als Wert der Marktpreis der Ware, der im Falle eines Kaufs / Verkaufs vermutlich erzielt worden wäre. Entsprechendes gilt auch für Warenlieferungen zwischen verbundenen Unternehmen, bei denen interne Verrechnungspreise angesetzt wurden.

Die veröffentlichten Werte in US-Dollar sind für die Ein- und Ausfuhr aus den Eurowerten nachträglich errechnet worden. Hierbei wurden die monatlichen Euro-Referenzkurse der Europäischen Zentralbank zugrunde gelegt.

Ein- und Ausfuhrarten

Die Außenhandelsstatistik weist Daten für die Ein- und Ausfuhr Deutschlands nach. Sie sind in folgende Ein- und Ausfuhrarten gegliedert:

Einfuhr:

- Einfuhr in den freien Verkehr
- Einfuhr zur aktiven Eigen- und Lohnveredelung
- Einfuhr nach passiver Veredelung
- Einfuhr auf Zolllager und Freizonen.

Ausfuhr:

- Ausfuhr aus dem freien Verkehr
- Ausfuhr nach aktiver Eigen- oder Lohnveredelung
- Ausfuhr zur passiven Veredelung
- Ausfuhr aus Zolllagern und Freizonen.

General- und Spezialhandel

Die Untergliederung nach Ein- und Ausfuhrarten ermöglicht die Darstellung des Außenhandels nach den Systemen des General- und des Spezialhandels.

Der Generalhandel umfasst alle nach Deutschland eingehenden und aus Deutschland ausgehenden Waren.

Der Spezialhandel umfasst dagegen im Wesentlichen nur die Waren, die zum Gebrauch, Verbrauch, zur Be- oder Verarbeitung in Deutschland eingehen und die Waren, die aus der Erzeugung und der Be- oder Verarbeitung in Deutschland stammen und ausgehen.

Im Spezialhandel sind im Unterschied zum Generalhandel nicht enthalten:

- die Einfuhren von Waren auf Lager,
- die Ausfuhren von Waren aus Lager.

Eingeschlossen im Spezialhandel sind jedoch:

- die Überführung (Einfuhren) aus Lager in den freien Verkehr oder die aktive Veredelung.

Neben den in den Rechtsgrundlagen festgelegten Konzepten und Definitionen (siehe Punkt 1.6) geben Dokumente auf EU- und internationaler Ebene Konzepte und Definitionen der Außenhandelsstatistik vor:

- Concepts and Definitions (UN)
- Eurostat Guidelines.

2.2 Nutzerbedarf

Außenhandelsstatistiken sind ein Schlüsselindikator für die Wirtschaftsentwicklung und somit ein wichtiges Instrument für zahlreiche öffentliche und private Entscheidungsträger. Sie ermöglichen beispielsweise nationalen und internationalen Behörden die Vorbereitung bi- und multinationaler Verhandlungen. Die Außenhandelsstatistiken helfen Unternehmen bei der Durchführung von Marktstudien und der Festlegung ihrer Handelsstrategie. Sie sind außerdem eine unverzichtbare Informationsquelle für Zahlungsbilanzstatistiken, die Volkswirtschaftlichen Gesamtrechnungen oder Konjunkturanalysen.

Wer verwendet Außenhandelsstatistiken wozu?

- die Europäische Kommission für die Planung der Agrar- und Handelspolitik in Europa, für den Abschluss von Handelsvereinbarungen in der Welthandelsorganisation, bei Embargos von bestimmten Waren und für die Beobachtung sensibler Warenströme
- die internationalen Organisationen, um die Wirtschaftslage eines Landes einzuschätzen
- der Staat, um die Wirtschaftspolitik für die einzelnen Bereiche festlegen zu können
- die Europäische Zentralbank sowie die Deutsche Bundesbank zur Erstellung der Zahlungsbilanzstatistiken
- die Bundesländer, um auf regionaler Ebene die Ausfuhr der Unternehmen zu fördern und zu unterstützen
- die Botschaften und Konsulate, die sich für die bilateralen Handelsbeziehungen interessieren
- die Wirtschaftsverbände, die regelmäßig detaillierte Berichte erhalten zur spezifischen Information ihrer Mitglieder
- jedes Unternehmen, das die Marktstellung seiner Produkte verfolgen möchte
- die Fachpresse und Medien zur Information eines breiten Publikums
- jeder, der sich für die Entwicklung des Außenhandels und die Stellung unseres Landes im internationalen Wettbewerb interessiert.

2.3 Nutzerkonsultationen

Die Interessen und Wünsche der Datennutzer werden auf verschiedenen Wegen berücksichtigt. Die Ressorts des Bundes und der Länder können über das nationale Gesetzgebungsverfahren direkt Einfluss auf die Außenhandelsstatistik nehmen. Allerdings werden Erhebungsprogramm und Rahmenbedingungen der Außenhandelsstatistik weitgehend durch EU-Vorschriften geregelt.

Auch über den Bund-Länderausschuss „Statistik“ können Nutzerinteressen artikuliert werden.

Im Fachausschuss „Handel“, der für den Bereich „Außenhandel“ alle zwei Jahre unter Leitung des Statistischen Bundesamtes zusammenkommt, werden die Hauptnutzer der Außenhandelsstatistik (u.a. Ministerien, Verbände, Bundesbank, Statistische Landesämter) über aktuelle Entwicklungen informiert und um ihre Bewertung aus Nutzersicht gebeten. Außerdem werden von Zeit zu Zeit gezielte Nutzerbefragungen auf nationaler und auf EU-Ebene durchgeführt. Zuletzt wurde von Eurostat im Jahr 2007 eine EU-weite Befragung bei rd. 1900 Nutzern durchgeführt. Im September 2011 führte das LINK Institut für Markt- und Sozialforschung im Auftrag von Destatis eine Kundenzufriedenheitsbefragung durch.

3 Methodik

3.1 Konzept der Datengewinnung

Seit der Vollendung des Europäischen Binnenmarktes zum 1.1.1993 und dem damit verbundenen Wegfall der zollamtlichen Warenkontrollen an den Binnengrenzen der Mitgliedstaaten der Europäischen Union (EU) wird in der Außenhandelsstatistik erhebungstechnisch zwischen Extra- und Intrahandelsstatistik differenziert. Die Erfassung der Daten über die grenzüberschreitenden Warenbewegungen erfolgt im Grundsatz entweder klassisch über die Zollverwaltung (Extrahandel) oder im Wege einer direkten Firmenanmeldung (Intrahandel).

Die Extrahandelsstatistik erfasst den grenzüberschreitenden Warenverkehr Deutschlands mit den sogenannten Drittländern (Nicht-EU-Staaten).

Die Erhebung der Extrahandelsdaten erfolgt traditionell über die Zollverwaltung im Zeitpunkt der Erledigung der gesetzlich vorgeschriebenen Einfuhr- oder Ausfuhrförmlichkeiten im Rahmen des IT-Verfahrens ATLAS. Mit der Zollabwicklung werden gleichzeitig die zoll-, steuer-, außenwirtschaftsrechtlichen und außenhandelsstatistischen Formalitäten erledigt.

Die statistischen Meldungen sind damit integraler Bestandteil der Zollanmeldungen und werden von den Zollstellen auf Vollständigkeit sowie offensichtliche Fehler geprüft und täglich dem Statistischen Bundesamt übermittelt.

Jede einfuhr- und ausfuhrseitige Warenlieferung bedingt die Erledigung von Zollförmlichkeiten. Im Allgemeinen liefert daher der Einführer / Ausführer als Zollanmelder die statistischen Angaben. Die Anmeldungen können auch durch einen Bevollmächtigten (z.B. Spediteur) vorgenommen werden.

Die Intrahandelsstatistik erfasst den grenzüberschreitenden Warenverkehr Deutschlands mit den anderen Mitgliedstaaten der Europäischen Union (EU).

Hierbei handelt es sich um ein Erhebungssystem in Form einer Direktanmeldung durch die beteiligten Unternehmen. Das Intrastat-System ist u.a. durch eine enge Verknüpfung mit dem Umsatzsteuersystem gekennzeichnet, welches eine (indirekte) Kontrolle über die monatlich von den Unternehmen bei den Finanzämtern abzugebenden Umsatzsteuer-Voranmeldungen ermöglicht.

Meldepflichtig sind die am innergemeinschaftlichen Warenverkehr beteiligten umsatzsteuerpflichtigen Unternehmen. Zur Entlastung der Unternehmen ist eine Anmeldeschwelle festgelegt, unterhalb derer keine statistische Anmeldung erforderlich ist. Daneben sind bestimmte Warentransaktionen nicht meldepflichtig.

Ausgenommen von der Anmeldung zur Außenhandelsstatistik sind u.a. Warenbewegungen von geringer wirtschaftlicher Bedeutung sowie vorübergehende Warenein- und ausfuhren (z.B. Messe- und Ausstellungsgut). Die Befreiungstatbestände sind in den jeweiligen Befreiungslisten für die beiden Erhebungssysteme erschöpfend aufgeführt.

Bei direkter Firmenbefragung (Intrastat-System) sind Unternehmen, deren innergemeinschaftliche Warenverkehre je Verkehrsrichtung (Eingang bzw. Versendung) im Vorjahr bzw. im laufenden Jahr den Wert von derzeit 500 000 Euro nicht übersteigen, von der Meldung befreit.

Nutzung alternativer Datenquellen:

In beiden Bereichen der Außenhandelsstatistik werden für die Erfassung bestimmter Warentransaktionen sog. alternative Datenquellen genutzt. Hierzu gehören Daten aus der Fischereistatistik, die vom Bundesamt für Ernährung und Landwirtschaft (BLE) für die Erfassung des grenzüberschreitenden Eigentumswechsels von Seeschiffen und Luftfahrzeugen als Ein-/Ausfuhr wird u.a. auf die Seeschiffsregister bei den Amtsgerichten und das Luftfahrzeugregister beim Luftfahrt-Bundesamt (LBA) als Kontrollinstrument zurückgegriffen. Das gleiche gilt für die Erfassung des sog. Lagerverkehrs (Zolllager und Freizonen) im Generalhandel, wo im Bereich der Freizonen unterstützend „Lagerübersichten“ genutzt werden, die bei den betreffenden Lagerhaltern zu führen sind. In der Intrahandelsstatistik wird die Vollständigkeit außerdem mit Daten aus der Umsatzsteuer-Voranmeldung überwacht, zusätzlich werden auf Basis der Umsatzsteuerdaten Zuschätzungen vorgenommen.

3.2 Vorbereitung und Durchführung der Datengewinnung

Die traditionelle Datenerhebung auf Vordrucken (Einheitspapier, Vordruck N) ist nahezu vollständig durch moderne, elektronische Meldeverfahren abgelöst worden.

Extrahandel:

Statistische Meldungen über Ein- und Ausfuhren im Warenverkehr mit Drittländern basieren auf den Zollanmeldungen. Im Rahmen von ATLAS (Automatisiertes Tarif- und Lokales Zoll-Abwicklungssystem) werden die für die Zollbehandlung erforderlichen Angaben (einschließlich der Statistikdaten) elektronisch der zuständigen Zollstelle übermittelt. Nach Auswertung durch die deutsche Zollverwaltung werden dem Statistischen Bundesamt die statistikrelevanten Daten täglich elektronisch übermittelt.

Für die wenigen nicht in ATLAS abgebildeten Zollverfahren leiten die Zollstellen die statistischen Exemplare der Vordrucke wie bisher an das Statistische Bundesamt weiter.

Intrahandel:

Die Übermittlung der statistischen Daten innerhalb des Intrastat-Erhebungssystems erfolgt überwiegend online via IDEV (Internet DatenErhebung im Verbund) oder eSTATISTIK.core (Common Online Rawdata Entry). Der Anmelder / Auskunftspflichtige kann zwischen mehreren Meldeformen wählen:

<https://www.destatis.de/DE/OnlineMelden/Aussenhandel/Intrahandel/Meldeformen/Meldeformen.html>

3.3 Datenaufbereitung

Extrahandel:

Die von der Zollverwaltung elektronisch übermittelten Daten werden nach Registrierung direkt in der Großrechenanlage verarbeitet. Die Extrahandelsbelege werden weitgehend maschinell gelesen und in den Verarbeitungsprozess übernommen. Ein Datenverarbeitungsprogramm unterzieht sämtliche Daten einer Vielzahl von verschiedenen Plausibilitätsprüfungen.

Die Durchführung solcher maschineller Plausibilitätskontrollen ergibt sich aus der Menge des zu bearbeitenden Materials und dem Qualitätsanspruch, der an diese Statistik gestellt wird. Die Plausibilitätskontrollen teilen sich in Schlüsselzahlkontrollen und Kombinationskontrollen.

Schlüsselzahlkontrollen zeigen Fehler wie fehlende oder falsche Codierungen der Waren, der Länderangaben, des Statistischen Wertes oder der Menge auf.

Bei den Kombinationskontrollen werden verschiedene Merkmale in Zusammenhang betrachtet und auf mögliche Fehler untersucht.

Beispiele:

- Warenart Bananen mit Ursprungsland Grönland
- übermäßig hohe bzw. niedrige Durchschnittswerte einer Warenart.

Die erfassten Daten werden nach Durchführung des maschinellen Prüfprogramms bearbeitet. Fragliche Fälle werden durch Rückfragen beim Anmelder / Auskunftspflichtigen geklärt und ggf. korrigiert. Erst wenn alle Daten plausibel sind, erfolgt die Freigabe zur Veröffentlichung.

Intrahandel:

Im Intrahandel werden die statistischen Daten ausschließlich online bzw. mit magnetischen Datenträgern angemeldet. Die Intrastatdaten werden wie im Extrahandel täglich in ein eigenes Leitungsnetz eingespielt und im Rahmen der "Automatisierten Sachbearbeitung" kontrolliert, korrigiert und für die Veröffentlichung vorbereitet.

Die Sicherung der Vollständigkeit der Intrahandelsmeldungen wird durch einen Abgleich mit den Umsatzsteuerdaten gewährleistet. Anhand der von der Steuerverwaltung übermittelten Daten der Unternehmen über deren innergemeinschaftliche Erwerbe und Lieferungen im Vergleich zu den im Statistischen Bundesamt erhobenen Meldedaten lässt sich feststellen, ob und inwieweit die auskunftspflichtigen Unternehmen ihrer Anmeldepflicht nachgekommen sind.

Bei Verletzung der Meldepflicht werden die betreffenden Unternehmen vom Statistischen Bundesamt aufgefordert, die fehlenden Meldungen nachzureichen bzw. die Ursachen für die Abweichungen aufzuklären. Bei Verstößen gegen die Meldepflicht können vom Statistischen Bundesamt gegen die betreffenden Unternehmen Ordnungswidrigkeitsverfahren eingeleitet und Bußgelder verhängt werden.

Zuschätzungen für den Handel unterhalb der Schwellen

Im Statistischen Bundesamt wird der Umfang des innergemeinschaftlichen Handels deutscher Unternehmen unterhalb der Anmeldeschwelle anhand der von der Steuerverwaltung übermittelten Daten der Unternehmen über deren innergemeinschaftliche Erwerbe und Lieferungen geschätzt. Die Zuschätzungen werden bezogen auf Länder, Bundesländer und Kapitelebene des Warenverzeichnisses für die Außenhandelsstatistik vorgenommen. Im Jahr 2013 belief sich der Intrahandel unterhalb der Schwelle auf 1,6 % des Gesamtwerts der Versendungen in die EU und auf 3,0 % der Eingänge aus anderen Mitgliedstaaten.

Zuschätzungen für Antwortausfälle

In der Extrahandelsstatistik sind normalerweise keine Antwortausfälle zu verzeichnen. Für die Intrahandelsstatistik werden die Antwortausfälle auf Unternehmensebene nach Partnerländern, Bundesländern und Kapiteln des Warenverzeichnisses für die Außenhandelsstatistik zugeschätzt. Die anfänglichen Zuschätzungen für Antwortausfälle betragen zur Zeit für die Versendungen 5,5% und für die Eingänge 8,5%. Diese Antwortausfälle werden sukzessive durch Nachmeldungen reduziert. Bei den endgültigen Daten für 2012 lagen die Restzuschätzungen für Antwortausfälle nur noch bei 0,4% für die Versendungen und 1,2% für die Eingänge.

Da die Zuschätzungen für Antwortausfälle nur bis auf die Zweisteller-Ebene des Warenverzeichnisses erfolgen, kann es auf der niedrigsten Detailebene nach achtstelligen Warennummern zu Untererfassungen kommen. Diese werden durch die Nachmeldungen der Unternehmen bis zu den endgültigen Daten weitgehend reduziert.

Schätzung des Statistischen Wertes

In der Intrahandelsstatistik werden die Statistischen Werte (bei Kaufgeschäften) oberhalb einer Schwelle (34 Millionen Euro bei den Eingängen, 46 Millionen Euro bei den Versendungen) direkt beim Auskunftspflichtigen erhoben. Für Meldungen, die von dieser Auskunftspflicht befreit sind, werden die Statistischen Werte anhand von Umrechnungsfaktoren, die je nach Ware variieren, aus den Rechnungswerten errechnet.

3.4 Preis- und Saisonbereinigung; andere Analyseverfahren

Bei der Saisonbereinigung werden die Kalendereinflüsse aus einer Statistik eliminiert, um das Niveau und die Grundrichtung einer Zeitreihe in Bezug auf langfristige Trends oder Konjunkturzyklen analysieren zu können. Im Statistischen Bundesamt wird das X-12-ARIMA-Verfahren zur Saisonbereinigung verwendet.

Die in den monatlichen Außenhandelsergebnissen enthaltene konjunkturelle Trendentwicklung wird zusätzlich mit Hilfe des "Berliner Verfahrens zur Zeitreihenanalyse, Version 4 (BV 4)" ermittelt.

Erläuterungen zur Zeitreihenanalyse sind auf unserer Homepage verfügbar (www.destatis.de > Methoden > Zeitreihenanalyse).

3.5 Beantwortungsaufwand

In der Statistik des innergemeinschaftlichen Handels (Intrastat) wurde zur Entlastung insbesondere der kleinen und mittleren Unternehmen eine Anmeldeschwelle eingeführt. Derzeit sind alle Unternehmen, deren Warenverkehr im vorangegangenen oder im laufenden Jahr den Wert von 500 000 Euro je Lieferrichtung nicht übersteigt, von der Statistikmeldung befreit. Das sind fast 90% der im innergemeinschaftlichen Handel tätigen Unternehmen. Aufgrund abgesenkter Abdeckungsgrade wird voraussichtlich im Jahr 2015 die Meldeschwelle erhöht.

Daneben gibt es weitere Vereinfachungen. So wird etwa bei Warennummern, für die eine „besondere Maßeinheit“ (z.B. Stück oder Liter) definiert ist, auf die Angabe der Menge in kg verzichtet. In bestimmten Fällen (Anmeldung von vollständigen Fabrikationsanlagen, Zusammenstellungen (Sortimente) verschiedener Waren) kann eine vereinfachte Warenklassifizierung angewendet werden. Weitere Vereinfachungen speziell in der Intrahandelsstatistik sind zurzeit in der Diskussion.

Im Rahmen einer Initiative von Eurostat mit dem Namen "Single Market Statistics" (SIMSTAT) sollen die zur Intrahandelsstatistik meldenden Unternehmen entlastet werden. Die Grundidee von SIMSTAT basiert auf dem sog. "Einstromverfahren". Danach wird auf die Erhebung der Wareneingänge ganz oder teilweise verzichtet. Stattdessen wird auf die spiegelbildlichen Versendungsdaten der Partnerländer zurückgegriffen. Die Mitgliedstaaten können dieses Konzept flexibel umsetzen. Es bleibt den Mitgliedstaaten überlassen, ob und in welchem Umfang sie von den Versendungsdaten der Partnerländer Gebrauch machen. Auch ein allmählicher Übergang auf den Versendungsdaten wird so ermöglicht. Durch den Verzicht auf die Erhebung einer Lieferrichtung soll der Meldeaufwand für Intrastat um 30 bis 50% verringert werden.

Die Angaben zur Statistik des Handels mit Drittländern (Extrastat) werden „sekundärstatistisch“ aus den Zollanmeldungen für Ein- und Ausfuhren gewonnen. Der größte Teil der dortigen Angaben wird auch für Zollzwecke benötigt. Insofern resultieren spezifische Belastungen durch die Statistik hier nur aus der Erhebung der wenigen, ausschließlich für statistische Zwecke benötigten Merkmale.

Auf der Grundlage des Standardkosten-Modells (SKM) hat das Statistische Bundesamt die Kosten errechnet, die den Auskunftspflichtigen durch die Intra- und Extrahandelsstatistik entstehen.

Für die Intrahandelsstatistik wurden Kosten in Höhe von rund 87 Millionen Euro pro Jahr und für die Extrahandelsstatistik von rund 97 Millionen Euro pro Jahr ermittelt. Die Extrahandelsstatistik ist wie bereits erwähnt als "Sekundärstatistik" konzipiert und die Meldung zum Zeitpunkt des Grenzübertritts einer Ware beim Zoll verpflichtend. Nur wenige Merkmale dienen rein statistischen Zwecken. Die Höhe der Kosten für die Extrahandelsstatistik basiert darauf, dass die Kosten zwischen Zoll und Statistik aufgeteilt wurden.

4 Genauigkeit und Zuverlässigkeit

4.1 Qualitative Gesamtbewertung der Genauigkeit

Die Erhebung der Außenhandelsstatistiken ist als Totalerhebung konzipiert. Im Extrahandel (Handel mit Nicht-EU-Mitgliedstaaten) werden aufgrund der engen Bindung an die Zollförmlichkeiten nahezu 100% aller Ein- und Ausfuhren Deutschlands erfasst. Die sekundärstatistische Erfassung garantiert eine hohe Qualität.

Die Qualität der Intrahandelsstatistik wird durch Antwortausfälle beeinflusst, die aber durch Schätzungen so weit wie möglich ausgeglichen werden (siehe Punkt 3.3).

4.2 Stichprobenbedingte Fehler

- entfällt -

4.3 Nicht-stichprobenbedingte Fehler

Systematische Fehler durch Mängel in der Erfassungs- / Auswahlgrundlage:

Die Extrahandelsstatistik ermöglicht eine nahezu 100 prozentige Erfassungsquote; die Intrahandelsstatistik deckt wertmäßig mindestens 97% der Ausfuhren und 93% aller Einfuhren ab.

Verzerrungen durch Antwortausfälle auf Ebene der Einheiten und Merkmale:

In der Extrahandelsstatistik sind normalerweise keine Antwortausfälle zu verzeichnen. Für die Intrahandelsstatistik werden die Antwortausfälle auf Unternehmensebene (unit-non-response) nach Partnerländern, Bundesländern und Kapiteln des Warenverzeichnisses für die Außenhandelsstatistik zugeschätzt. Für andere Warenklassifikationen werden die Zuschätzungen nicht nach einzelnen Waren aufgegliedert. Die anfänglichen Zuschätzungen für Antwortausfälle betragen zur Zeit für die Versendungen 5,5% und für die Eingänge 8,5%. Diese Antwortausfälle werden durch sog. Mahnaktionen bis zu den endgültigen Daten reduziert. Bei den endgültigen Daten für das Jahr 2012 lagen die Restzuschätzungen für Antwortausfälle nur noch bei 0,4% für die Versendungen und 1,2% für die Eingänge.

Da die Zuschätzungen für Antwortausfälle nur bis auf die Zweisteller-Ebene des Warenverzeichnisses erfolgen, kann es auf der niedrigsten Detailebene nach achtstelligen Warennummern zu Untererfassungen kommen. Diese werden durch die Nachmeldungen der Unternehmen bis zu den endgültigen Daten weitgehend reduziert.

Aufgrund einer verbesserten Eingangskontrolle im Bereich der Intrahandelsstatistik konnten die Zuschätzfaktoren in den letzten Jahren kontinuierlich gesenkt werden.

Verzerrungen durch Mess- und Aufbereitungsfehler:

Immer wieder werden Fehler der Anmelder / Auskunftspflichtigen bei der Angabe der statistischen Merkmale festgestellt. So bereitet die warensystematische Zuordnung bei einer Klassifikation wie dem Warenverzeichnis für die Außenhandelsstatistik mit rund 9 400 unterschiedlichen Warennummern Probleme. Es kann sein, dass der Importeur oder Exporteur seine Ware einer falschen Warennummer zuordnet. Auch bei anderen statistischen Merkmalen, wie z.B. dem Partnerland, sind teilweise fehlerhafte Angaben festzustellen.

Durch umfangreiche Plausibilitätsprüfungen werden diese Fehler weitgehend eliminiert. Auch neue Instrumente im Rahmen der "Automatisierten Sachbearbeitung Außenhandel" kommen hierbei verstärkt zur Anwendung. Neben der Prüfung von Einzeldatensätzen auf Ihre Plausibilität wurde eine "output-orientierte" Plausibilitätsprüfung installiert, die die Prüfung von Veröffentlichungsergebnissen nach verschiedenen Merkmalen unterstützt.

4.4. Revisionen

4.4.1 Revisionsgrundsätze

Die Außenhandelsergebnisse werden nach der ersten Veröffentlichung mehrmals revidiert.

Ab dem Berichtsjahr 2011 werden die Außenhandelsergebnisse entsprechend den Qualitätsvorgaben der Europäischen Union (EU) monatlich revidiert. Die erste Revision eines Monats findet zusammen mit der Aufbereitung des zweiten Folgemonats statt. Insgesamt werden für jeden Monatsbericht sechs aufeinanderfolgende monatliche Revisionen durchgeführt. Im Oktober des Folgejahres erfolgt noch eine abschließende Revision der Jahresergebnisse. Die Ergebnisse werden dann - wie bisher - als endgültig betrachtet. Eine Übersicht im Internet informiert über die Zeitpunkte der Revisionen:

<https://www.destatis.de/DE/ZahlenFakten/GesamtwirtschaftUmwelt/Aussenhandel/UebersichtMonatlicheRevisionen.html>

4.4.2 Revisionsverfahren

Im laufenden Kalenderjahr bzw. im Vorjahr werden die anfänglichen Zuschätzungen durch Nachmeldungen ersetzt. Nach rund sechs Revisionen sind die geforderten Abdeckungsgrade erreicht.

Die Zuschätzungen auf Kapitelebene werden durch Nachmeldungen auf der Ebene der achtstelligen Warennummern ersetzt, so dass die Außenhandelsergebnisse auf Detailebene mit jeder Revision qualitativ besser werden.

4.4.3 Revisionsanalysen

Die anfänglichen Zuschätzungen für Antwortausfälle im Intrahandel (5,5% bei den Versendungen, 8,5% bei den Eingängen) werden aufgrund von Nachmeldungen mit jeder Revision reduziert. Dadurch wird die Qualität der Außenhandelsstatistik auf Detailebene schrittweise monatlich verbessert.

Die durchschnittliche Reduzierung der Zuschätzungen sah wie folgt aus:

Versendung:

- Erstveröffentlichung: 5,5%
- 1. Revision: 3,8%
- 2. Revision: 2,9%
- 3. Revision: 2,2%
- 4. Revision: 1,7%
- 5. Revision: 1,4%
- 6. Revision: 1,1%

Eingang:

- Erstveröffentlichung: 8,5%
- 1. Revision: 5,9%
- 2. Revision: 4,6%
- 3. Revision: 3,8%
- 4. Revision: 3,2%
- 5. Revision: 2,7%
- 6. Revision: 2,4%

Die Jahresrevision 2012 reduzierte die Zuschätzungen auf 0,4% für die Versendungen und 1,2% für die Eingänge.

5 Aktualität und Pünktlichkeit

5.1 Aktualität

Gemäß der Verordnung (EG) Nr. 471/2009 des Europäischen Parlaments und des Rates haben die Mitgliedstaaten die monatlichen Ergebnisse ihres Warenverkehrs mit Drittländern der Kommission (Eurostat) spätestens 40 Tage nach Ablauf des Berichtszeitraums zu übermitteln.

Für den Intrahandel wird in der Verordnung (EG) Nr. 638/2004 der Kommission geregelt, dass die Mitgliedstaaten die aggregierten Ergebnisse (Gesamtwert, Aufteilung nach Eurozone und Nicht-Eurozone und Aufteilung der Nicht-Eurozone anhand der Abschnitte des Internationalen Warenverzeichnisses für den Außenhandel, SITC Revision 4) des Intrahandels der Kommission (Eurostat) spätestens nach 40 Tagen und die Detaillergebnisse spätestens nach 70 Tagen zu übermitteln haben.

Das Statistische Bundesamt veröffentlicht jeden Monat die ersten deutschen Außenhandelsergebnisse unterteilt nach dem Handel mit der EU, der Eurozone und Drittländern in Form einer Pressemitteilung. Die Termine für diese Pressemitteilungen können für ein ganzes Jahr im Voraus dem Veröffentlichungskalender im Internet entnommen werden:

<https://www.destatis.de/DE/PresseService/Presse/Terminvorschau/Terminvorschau.html>

5.2 Pünktlichkeit

Die Veröffentlichungstermine für ein ganzes Kalenderjahr stehen im Voraus fest. Bisher wurden diese Termine immer eingehalten.

6 Vergleichbarkeit

6.1 Räumliche Vergleichbarkeit

Die Außenhandelsstatistik basiert auf Verordnungen der Europäischen Union und wird in allen Mitgliedstaaten nach den gleichen Konzepten und Definitionen durchgeführt. Entsprechend sind die Ergebnisse grundsätzlich EU-weit vergleichbar.

Die Vergleichbarkeit der Außenhandelsstatistiken kann einseitig dadurch beeinträchtigt werden, dass unterschiedliche Partnerlandangaben veröffentlicht werden. Vom Statistischen Bundesamt wird grundsätzlich das Ursprungsland einer Ware als Partnerland angegeben. Eurostat verwendet das Ursprungsland im Handel mit Nicht-EU-Mitgliedstaaten und das Versendungsland im Handel mit EU-Mitgliedstaaten.

Vom Ursprungslandprinzip weicht das Statistische Bundesamt lediglich bei der Erstellung der ersten monatlichen Pressemitteilung ab. Für diese Pressemitteilung wird für die Bildung der Ländergruppen (EU-Mitgliedstaaten, Eurozone, Nicht-Eurozone, Drittländer) das Versendungslandkonzept von Eurostat angewendet.

Der Vergleich mit Außenhandelsergebnissen von Drittländern (Nicht-EU-Mitgliedstaaten) kann durch unterschiedliche Konzepte eingeschränkt sein.

Weitere Informationen zu Ursachen von Asymmetrien in den Außenhandelsstatistiken können dem „Infoblatt Außenhandel - Ursachen für Asymmetrien in den Außenhandelsstatistiken“ entnommen werden. Dieses Infoblatt steht im Internet (www.destatis.de) unter den Publikationen für den Außenhandel als Download zur Verfügung.

6.2 Zeitliche Vergleichbarkeit

Die Vergleichbarkeit über die Zeit hinweg ist ein weiterer wichtiger Qualitätsaspekt. Unter anderem haben Änderungen von Definitionen, dem Erfassungsgrad oder von Methoden Auswirkungen auf die Vergleichbarkeit der Ergebnisse verschiedener Zeitpunkte.

Durch die Umstellung der Erhebungspraxis mit Einführung der Intrahandelsstatistik im Jahr 1993 kam es insbesondere in der Anfangszeit zu einer Untererfassung des Außenhandels. Für die nach Ländern aufgegliederten Ergebnisse gibt es seit 1994 Zuschätzungen für diese Antwortausfälle, seit 1995 gibt es zusätzlich Zuschätzungen für den Handel unterhalb der Anmeldeschwelle. Da die Zuschätzungen nicht auf Waren verteilt werden, ist die Vergleichbarkeit über die Zeit vor allem zwischen dem Jahr 1992 und 1993 auf dieser Ebene durch die Einführung von Intrastat 1993 und die danach erzielte geringere Erfassungsquote eingeschränkt. Aber auch die Anhebung der Anmeldeschwelle im Jahr 1999 (von 200 000 DM auf 200 000 Euro), im Jahr 2005 (von 200 000 Euro auf 300 000 Euro), im Jahr 2009 (von 300 000 Euro auf 400 000 Euro) und im Jahr 2012 auf 500 000 Euro führte zu einer geringfügigen Verringerung der Erfassungsquote.

Änderungen im Erhebungsgebiet gab es in den Jahren 1959 (Eingliederung des Saarlands) und 1990 (Wiedervereinigung).

Auf Detailebene sind durch jährliche Warennummeränderungen die Ergebnisse teilweise nur eingeschränkt vergleichbar. Auch bei anderen Warenklassifikationen gab es Brüche in der zeitlichen Abfolge:

- GP: ab 2008 (endgültig) Verwendung der GP-2009
- EGW: ab 2002 liegt die aktuelle Version vor
- SITC: Revision 4 im Jahr 2007.

7 Kohärenz (Bezüge zu anderen Statistiken)

7.1 Statistikübergreifende Kohärenz

Die Kohärenz mit anderen Erhebungen sagt aus, inwieweit sich verschiedene Statistiken gemeinsam nutzen lassen.

Informationen zum Außenhandel findet man nicht nur in den Außenhandelsstatistiken, sondern auch in den Volkswirtschaftlichen Gesamtrechnungen (VGR), Wirtschaftsstatistiken und Zahlungsbilanzen, die aufeinander Bezug nehmen müssen.

Allerdings folgt die Erhebung der Daten und die Erstellung der oben erwähnten Statistiken Empfehlungen (Quellen und Methoden) unterschiedlicher internationaler Organisationen wie z. B. Eurostat, Internationaler Währungsfonds (IWF), Organisation für Wirtschaftliche Zusammenarbeit und Entwicklung (OECD), Vereinte Nationen (UNO), Welthandelsorganisation (WTO).

Ausgangsmaterial der Außenhandelsdaten der Zahlungsbilanzstatistik ist der in der Außenhandelstatistik erfasste Spezialhandel. Dieser umschließt alle physischen grenzüberschreitenden Warentransaktionen mit Handelscharakter. Er wird mit dem sogenannten Statistischen Wert, also dem Wert der Ware frei Grenze des Erhebungsgebiets, der die bis zur Grenze anfallenden Transport-, Versicherungs- und Nebenkosten mit einschließt, erfasst. Das bedeutet, dass Ausfuhren mit ihrem fob-Wert und Einfuhren mit ihrem cif-Wert erfasst werden.

Im Gegensatz dazu bildet nach den Regeln des Internationalen Währungsfonds im Warenkonto der Zahlungsbilanz der Eigentumswechsel das grundlegende Erfassungskriterium; dabei sind die Warenströme mit ihrem Wert an der Grenze des Ausfuhr- (Ursprungs-)landes anzusetzen, mit der Folge, dass sowohl die Einfuhren als auch die Ausfuhren mit ihrem fob-Wert berücksichtigt werden. Es bedarf deshalb einer Reihe von Korrekturen des Spezialhandels („Ergänzungen zum Warenverkehr“) die aus Zusetzungen und Absetzungen bestehen um die Leistungsbilanz der Bundesbank zu errechnen.

Die Berechnung der Außenhandelsdaten der Volkswirtschaftlichen Gesamtrechnung geht von den in der Außenhandelstatistik erfassten Zahlen des Generalhandels aus. Im Unterschied zum Spezialhandel sind hier auch die Einfuhren auf Lager und die Ausfuhren aus Lager mit erfasst. Für die Volkswirtschaftliche Gesamtrechnung werden die von Ausländern auf deutsche Zolllager genommenen und wieder ausgeführten Waren abgesetzt. Darüber hinaus werden die Einfuhren - wie für die Zahlungsbilanz - in fob-Werte umgerechnet.

7.2 Statistikinterne Kohärenz

Die Außenhandelsstatistik ist intern kohärent.

Auftretende Differenzen bei einzelnen Tabellen sind rundungsbedingt.

Lediglich bei der Erstellung der ersten monatlichen Pressemitteilung weicht das Statistische Bundesamt vom Ursprungslandprinzip ab. Für diese Pressemitteilung wird für die Bildung der Ländergruppen (EU-Mitgliedstaaten, Eurozone, Nicht-Eurozone, Drittländer) das Versendungslandkonzept von Eurostat angewendet. Aus diesem Grund weichen die hier gebildeten Ländergruppen von den nach dem Ursprungslandprinzip errechneten Ländergruppen ab. Die in der Pressemitteilung für EU, Eurozone und Nicht-Eurozone abgebildeten Daten liegen regelmäßig über den Daten für die gleichen Ländergruppen nach dem Ursprungsland, während die Zahlen für die Drittländer in der Pressemitteilung unter den Zahlen für Ländergruppe Drittländer nach dem Ursprungslandprinzip liegen.

Die Außenhandelsstatistiken können nach unterschiedlichen Konzepten erhoben werden. Für die Datenlieferungen an Eurostat schreibt die EU den Mitgliedstaaten das Spezialhandelskonzept vor. Die Vereinten Nationen (UN) empfehlen, das Generalhandelskonzept anzuwenden. In Deutschland sind Daten nach Spezial- und Generalhandelskonzept verfügbar.

7.3 Input für andere Statistiken

Die Ergebnisse der Außenhandelsstatistik finden insbesondere Verwendung im Rahmen der Volkswirtschaftlichen Gesamtrechnungen des Bundes und der Bundesländer, der Zahlungsbilanzstatistik der Deutschen Bundesbank und der Europäischen Zentralbank sowie der Preisstatistik (Außenhandelspreise) zur Festlegung des Wägungsschemas.

8 Verbreitung und Kommunikation

8.1 Verbreitungswege

Die ersten monatlichen Gesamtzahlen (Einfuhr, Ausfuhr, Saldo) liegen in Form einer Pressemitteilung knapp 40 Tage nach Ablauf eines Berichtsmonats vor. Außerdem erscheinen Pressemitteilungen zu besonderen Anlässen.

Auf den Internetseiten (www.destatis.de) unter dem Thema "Außenhandel" sind verschiedene Eckdaten zum deutschen Außenhandel veröffentlicht:

Gesamtentwicklung: Gesamtentwicklung des deutschen Außenhandels ab 1950; Außenhandel nach Bundesländern; Monatsdaten unter "Konjunkturindikatoren"; Lange Reihen "Einfuhr, Ausfuhr, Saldo", Einfuhr nach Gütergruppen, Ausfuhr nach Gütergruppen

Handelspartner: Rangfolge der Handelspartner im Außenhandel

Handelswaren: Einfuhr und Ausfuhr nach Güterabteilungen; Monatliche Erdgasimporte; Monatliche Rohölimporte

Handelskennzahlen: Verschiedene Handelskennzahlen vor dem Hintergrund der fortschreitenden Globalisierung

Unter dem Punkt "Publikationen" kann kostenfrei die Fachserie 7 Reihe 1 "Zusammenfassende Übersichten für den Außenhandel" abgerufen werden. Die Monatsveröffentlichung enthält die wichtigsten Ein- und Ausfuhrzahlen sowie Übersichten über Außenhandelsvolumen und -indizes sowie kalender- und saisonbereinigte Daten. Der Jahresbericht mit erweitertem Tabellenprogramm enthält u.a. auch Tabellen über den Generalhandel.

Gemeinsam mit der Bundesbank wird jährlich die Veröffentlichung "Außenhandel und Dienstleistungsverkehr der Bundesrepublik Deutschland mit dem Ausland" erstellt. Sie führt Daten des Statistischen Bundesamtes und der Deutschen Bundesbank zu einer integrierten Darstellung des Außenhandels mit Waren und Dienstleistungen zusammen.

Über die Auskunftsdatenbank GENESIS-Online können monatliche und jährliche Außenhandelsergebnisse nach verschiedenen Warenklassifikationen in unterschiedlichen Datenformaten (xls, csv, html) abgerufen werden.

In unregelmäßigen Abständen werden Sonderveröffentlichungen erstellt (z.B. "Deutscher Außenhandel vor der EU-Erweiterung" und "Export, Import, Globalisierung - Deutscher Außenhandel und Welthandel, 1990 bis 2008"). Außerdem enthält das Statistische Jahrbuch die wichtigsten Außenhandelsdaten.

Globalisierungsindikatoren beleuchten unterschiedliche Aspekte der zunehmenden internationalen wirtschaftlichen Verflechtungen aus deutscher Sicht. Sie messen nicht nur die allgemeine Bedeutung der Exportwirtschaft sowie die Export- und Importabhängigkeit sondern geben auch Auskunft über grenzüberschreitende Unternehmensverbindungen, Außenhandelspreise sowie zu Verkehrs- und Umweltthemen (www.destatis.de > Zahlen & Fakten > Indikatoren > Globalisierungsindikatoren).

Die grafische Darstellung der Indikatoren wird durch Tabellen und Definitionen ergänzt. Die einzelnen Indikatoren werden je nach Datenlage laufend aktualisiert.

8.2 Methodenpapiere / Dokumentation der Methodik

Einen Überblick über die Methoden, Erhebung und Aufbereitung der Außenhandelsstatistik bietet eine Informationsbroschüre.

Sie ist über das Internet unter dem Punkt "Außenhandel" > "Publikationen" abrufbar. Hier finden sich auch weitere Methodenpapiere zum Thema Außenhandel:

- Vergleichende Betrachtung der Ausfuhren und des Auslandsumsatzes im Produzierenden Gewerbe
- Weiterentwicklung der internationalen Handelsstatistiken
- Infoblatt Außenhandel - Ursachen für Asymmetrien in den Außenhandelsstatistiken
- Methodik zur Berechnung der deutschen Export-Performance.

Fachaufsätze in „Wirtschaft und Statistik“: In der monatlich vom Statistischen Bundesamt herausgegebenen Publikation „Wirtschaft und Statistik“ erscheinen mehrmals im Jahr Aufsätze mit Hintergrundinformationen und Entwicklungen zu Ergebnissen und Methoden der Außenhandelsstatistik.

Nähere Einzelheiten zum Ausfüllen der Anmeldungen finden sich in der Intrastat-Ausfüllanleitung bzw. im "Merkblatt zum Einheitspapier", das über die Homepage der Zollverwaltungen (www.zoll.de) abgerufen werden kann.

8.3 Richtlinien der Veröffentlichung

Die Veröffentlichungstermine für die ersten Außenhandelsergebnisse eines Monats in Form einer Pressemitteilung werden im Veröffentlichungskalender der Pressestelle festgehalten und im Internet veröffentlicht:

<https://www.destatis.de/DE/PresseService/Presse/Terminvorschau/Terminvorschau.html>

Über 95% aller Außenhandelsdaten stehen den Nutzern allgemein zugänglich in GENESIS-Online zur Verfügung. Damit haben alle Nutzer gleichzeitig nach der Veröffentlichung der aktuellsten Monatsdaten kostenfreien Zugang zu den wichtigsten Außenhandelsergebnissen.

Daten, die nicht in Genesis-Online verfügbar sind, wie z.B. Außenhandelsergebnisse nach Verkehrszweigen oder Ein- und Ausfuhrarten, können Nutzer als csv- oder txt-Datei gegen Kostenerstattung bestellen. Ansprechpartner hierfür ist das Infoteam-Außenhandel, Tel.: +49 611 75 2481, Kontaktformular: www.destatis.de/kontakt.

9 Sonstige fachstatistische Hinweise

Neben den tatsächlichen Werten veröffentlicht die Außenhandelsstatistik auch das sog. Volumen und verschiedene Indizes.

Das Volumen wird durch Multiplikation der Menge des Berichtsmonats (je Warennummer und Ländergruppe) mit dem Durchschnittswert des Basisjahres (je Warennummer und Ländergruppe) ermittelt. Die benötigten Basisdurchschnittswerte werden durch Division der tatsächlichen Werte des Basisjahres (je Warennummer und Ländergruppe) durch die dazugehörigen Mengen berechnet. Das Volumen gibt an, wie groß die Einfuhren bzw. Ausfuhren im Berichtszeitraum gewesen wären, wenn die Durchschnittswerte des Basisjahres konstant geblieben wären. Der Index der tatsächlichen Werte stellt die Entwicklungen der nominalen Werte gegenüber dem Basiszeitraum dar.

Der Index des Volumens (nach Laspeyres) gibt die von Durchschnittswertveränderungen bereinigte Außenhandelsentwicklung wieder. Der Index der Durchschnittswerte (nach Paasche) gibt Auskunft über die Bewegung der Einfuhr- und Ausfuhrdurchschnittswerte auf der Grundlage der Grenzübergangswerte.

Die Terms of Trade geben an, wie sich die Kaufkraft einer Exporteinheit, gemessen in Importeinheiten im Vergleich zum Basisjahr verändert hat.

Indexformeln:

- Volumen:

$$\text{Vol}_{0,t} = \sum p_0 * q_t$$

- Index der tatsächlichen Werte:

$$V = \frac{V_t}{V_0} = \frac{\sum p_t * q_t}{\sum p_0 * q_0}$$

- Index des Volumens (nach Laspeyres)

$$L_{0,t}(Q) = \frac{\sum p_0 * q_t}{\sum p_0 * q_0}$$

- Index der Durchschnittswerte (nach Paasche)

$$P_{0,t}(P) = \frac{\sum p_t * q_t}{\sum p_0 * q_t}$$

- Terms of Trade (reales Austauschverhältnis)

$$ToT = \frac{P_{0,t}^{ex}}{P_{0,t}^{im}}$$

p = Durchschnittswert je Warennummer und Ländergruppe

q = Menge je Warennummer und Ländergruppe

o = Basiszeitraum

t = Berichtszeitraum

Hinweise für die Fachserie 7 Reihe 1

Die Angaben für die Jahre 2013 und 2014 stellen vorläufige Ergebnisse dar.

Die Ländergruppe "Drittländer" beinhaltet auch den "Schiffs- und Luftfahrzeugbedarf".

Die Tabellen 8.1 und 8.2 "Einfuhr nach Bundesländern" enthalten Ergebnisse des Generalhandels, alle anderen Tabellen Ergebnisse des Spezialhandels.

Monatliche Revisionen:

Die vorliegende Veröffentlichung wird nur mit dem ersten Veröffentlichungsstand eines Monats erstellt. Revisionen werden erst im nächsten Berichtsheft berücksichtigt. Dadurch können die in dieser Veröffentlichung enthaltenen Ergebnisse von anderen verbreiteten Außenhandelsergebnissen abweichen. Die jeweils aktuellsten Ergebnisse erhalten Sie über unsere Online-Datenbank "Genesis-Online". Zu jeder in dieser Publikation enthaltenen Tabelle haben wir die jeweils entsprechende Tabellenbezeichnung in Genesis-Online bzw. Zeitreihenbezeichnung (für registrierte Nutzer) aufgeführt.

Informationen zu Genesis-Online erhalten Sie unter www.destatis.de/genesis auf der Hilfeseite.

Erläuterungen zu Verkehrszweigen

Für die Darstellung der Außenhandelsergebnisse nach Verkehrszweigen ergeben sich einige Besonderheiten:

Die Erhebung der Außenhandelsstatistik gliedert sich mit der Einführung des EU-Binnenmarktes seit 1993 in die Bereiche "Intrahandel" (Handel mit EU-Mitgliedstaaten) und "Extrahandel" (Handel mit Nicht-EU-Mitgliedstaaten = Drittländer).

Intrahandel und Extrahandel ergeben den Außenhandel.

Grundsätzlich werden Ergebnisse der Außenhandelsstatistik in der Gliederung des Außenhandels veröffentlicht.

Im Bereich der Veröffentlichungen nach Verkehrszweigen wird von diesem Prinzip abgewichen.

Hier ist nur ein getrennter Nachweis von Extrahandel und Intrahandel sinnvoll.

Im Intrahandel wird der **"Verkehrszweig an der deutschen Grenze"** erhoben, während im Extrahandel der Verkehrszweig an der EU-Außengrenze erfasst wird.

Eine Addition von Intra- und Extrahandel ergibt damit in vielen Fällen keine sinnvolle Aussage.

Anhand einiger Beispiele soll verdeutlicht werden, welcher Verkehrszweig nachgewiesen wird:

1. Ausfuhr (Versendung) von Deutschland in die Niederlande

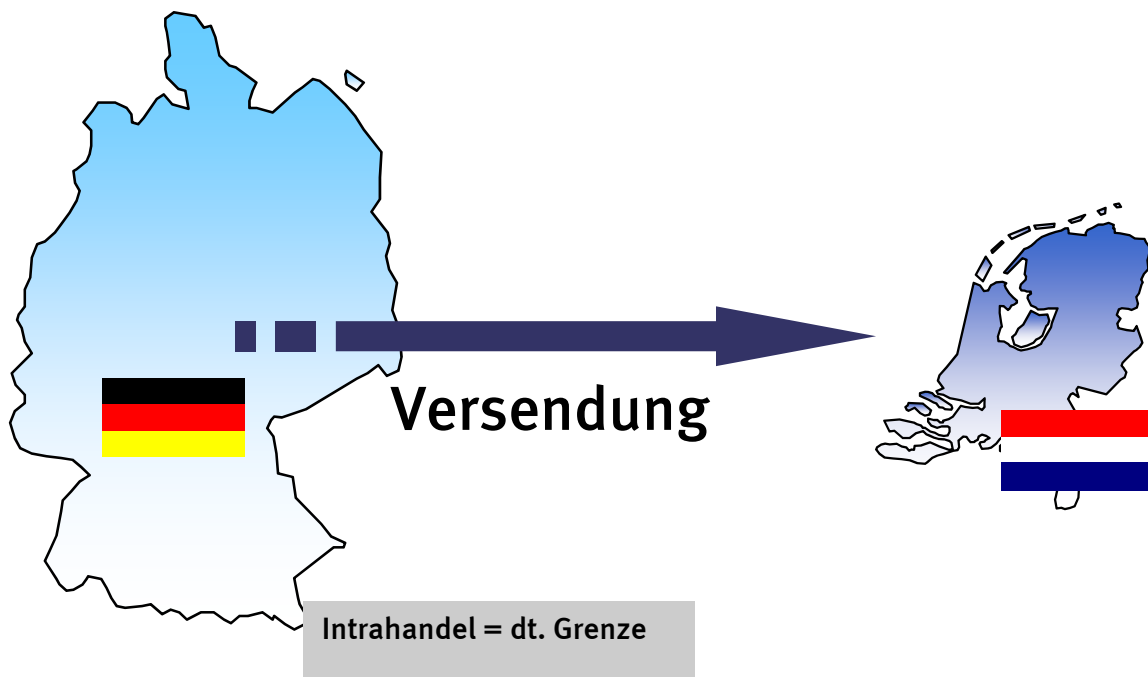

2. Versendung in die Niederlande mit anschließender Verzollung in den Niederlanden und Ausfuhr in die Vereinigten Staaten

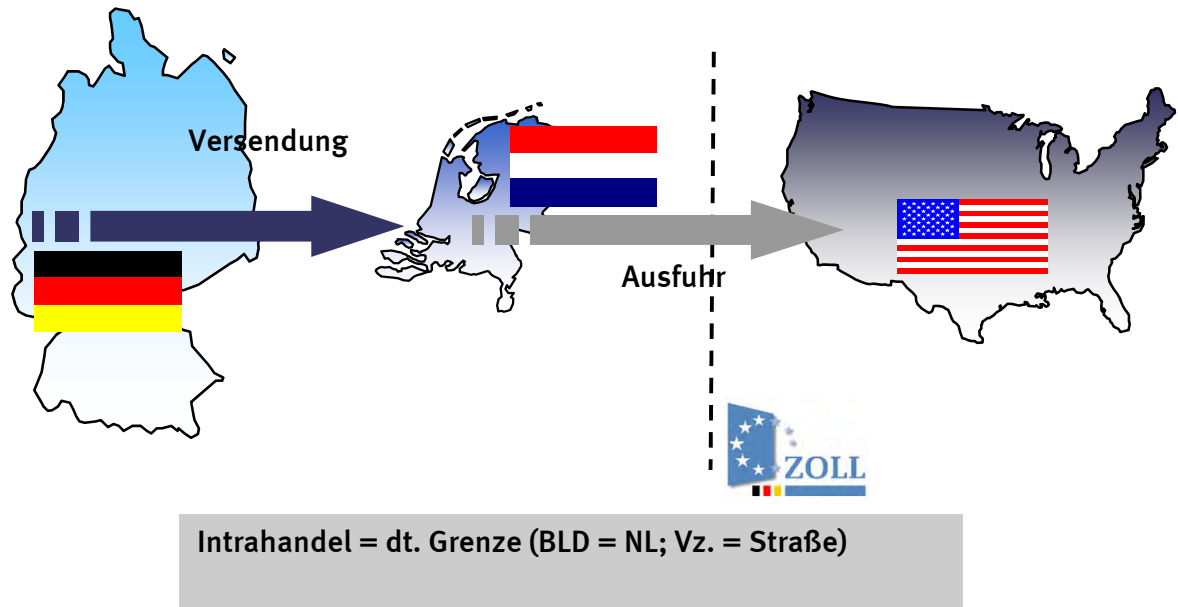

In der deutschen Statistik nachgewiesen wird in diesem Fall der Verkehrszeit an der deutschen Grenze und das Bestimmungsland Niederlande.

3. Ausfuhr in die Vereinigten Staaten (Verzollung in Deutschland)

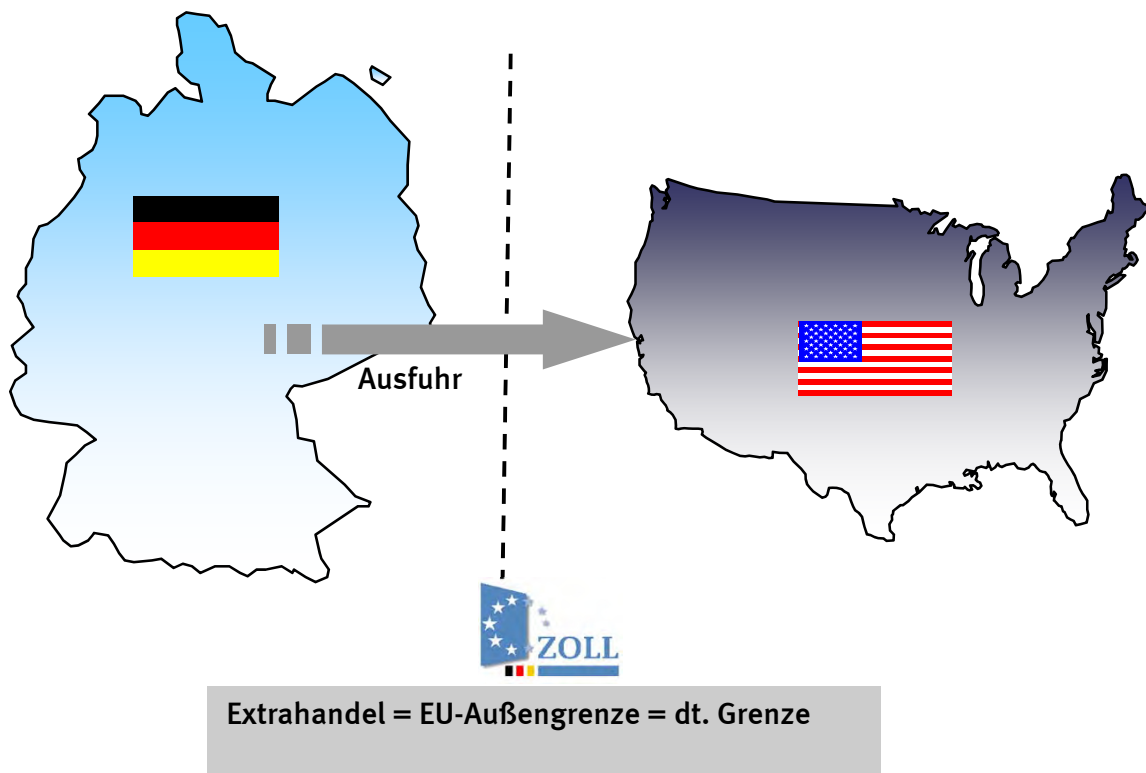

4. Ausfuhr in die Vereinigten Staaten über die Niederlande (Verzollung in Deutschland)

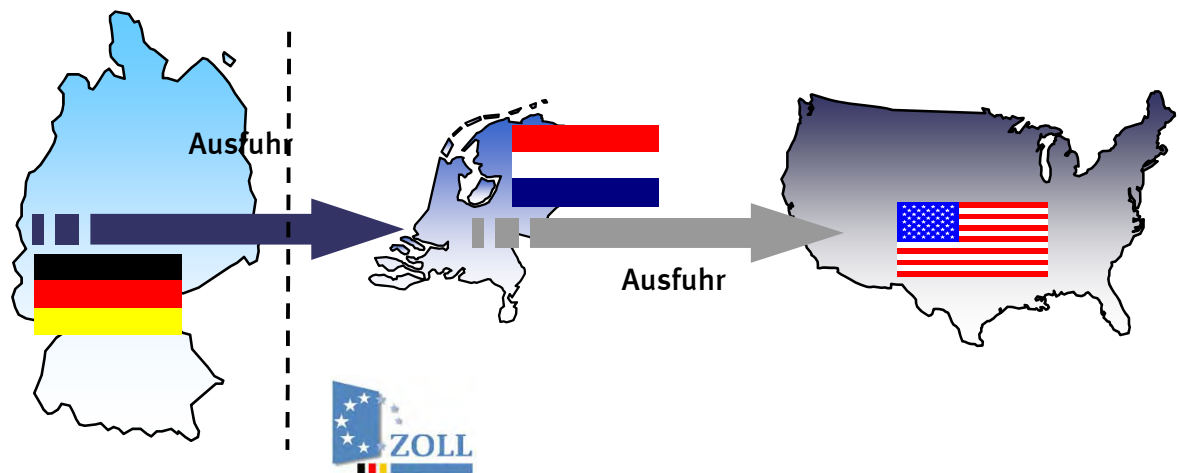

Extrahandel = EU-Außengrenze \neq dt. Grenze

In der deutschen Statistik wird in diesem Fall eine Ausfuhr in die Vereinigten Staaten mit dem Verkehrszweig an der EU-Außengrenze (z.B. Seeverkehr) nachgewiesen. Wie die Waren über die deutsche Grenze in die Niederlande gekommen sind, wird nicht erfasst.

5. Einfuhr aus den Vereinigten Staaten (Verzollung an der EU-Außengrenze = Niederlande)

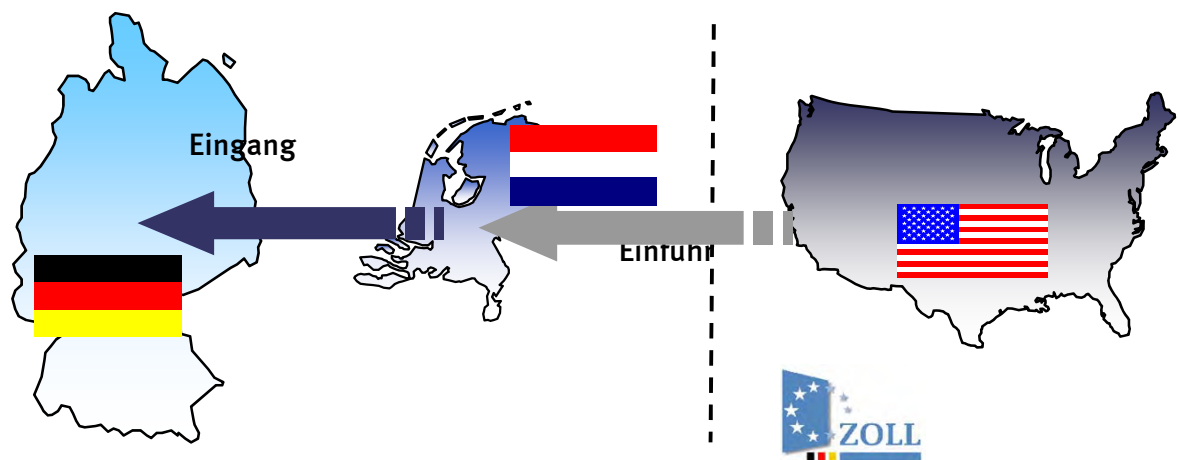

Intrahandel = deutsche Grenze

Bei den Einfuhren nach Verkehrszweigen kann es durch die Verzollung an der EU-Außengrenze zu scheinbar unplausiblen Angaben bei den Veröffentlichungen kommen.

Im vorliegenden Fall würde in Deutschland ein Intrastatmeldung abgeben mit dem Ursprungsland Vereinigten Staaten (das in den Veröffentlichungen nachgewiesen wird) und dem Versendungsland Niederlande. Als Verkehrszweig ist der Verkehrszweig an der deutschen Grenze z.B. Straßenverkehr anzugeben. Dadurch entsteht folgender Veröffentlichungsdatensatz:

Einfuhr aus den Vereinigten Staaten (Ursprungsland) mit dem Verkehrszweig Strassenverkehr.

Qualität:

Im Intrahandel ist ein Teil der Anmelder von der Angabe des Verkehrszweigs befreit. Dieser Anteil wird unter "nicht ermittelte Verkehrszweige" nachgewiesen.

Ebenso werden die Zuschätzungen für Antwortausfälle unter den "nicht ermittelten Verkehrszweigen" nachgewiesen.

Immer wieder kommt es zu fehlerhaften Anmeldungen bei den Verkehrszweigen durch die Verwechslung der Angaben des Verkehrszweigs an der deutschen Grenze und des Verkehrszweigs an der EU-Außengrenze.

Auch kann es vorkommen, dass die Anmelder anstatt des Verkehrszweigs an der Grenze den inländischen Verkehrszweig angeben, z. B. das Verkehrsmittel mit dem die Ware das Unternehmen verlässt.

Zur Qualitätsverbesserung wurden in den letzten Jahren kontinuierlich die Plausibilitätskontrollen verbessert.

Der Anteil des Verkehrszweigs "nicht ermittelt" konnte stark reduziert werden. So waren einführseitig im Jahr 2008 noch 50,8% mengenmäßig und 39,1% wertmäßig bzw. ausfuhrseitig mengenmäßig 46,9% und wertmäßig 31,5% dem Verkehrszweig "nicht ermittelt" zugeordnet. Im Jahr 2010 waren die Anteile einführseitig auf 16% mengenmäßig und 15% wertmäßig bzw. ausfuhrseitig auf 18% mengenmäßig und 14% wertmäßig zurückgegangen.

Für den Bereich der Außenhandelsstatistik sind folgende Abrufmöglichkeiten gegeben:

Code	Inhalt	Zeitraum
51000-0001	Deutschland (insgesamt)	Jährlich ab 1990
51000-0002	Deutschland (insgesamt)	Monatlich ab Januar 2000
51000-0003	Nach Ursprungs- / Bestimmungsländern	Jährlich ab 1990
51000-0004	Nach Ursprungs- / Bestimmungsländern	Monatlich ab Januar 2000
51000-0005	Nach verschiedenen Warensystematiken: 1. Warenverzeichnis für die Außenhandelsstatistik WA-2-Steller WA-4-Steller 2. Güterverzeichnis für Produktionsstatistiken GP-2-Steller GP-4-Steller 3. Warengruppen der Ernährungswirtschaft und Gewerblichen Wirtschaft EGW-1-Steller EGW-3-Steller 4. Internationales Warenverzeichnis für den Außenhandel SITC-1-Steller SITC-2-Steller SITC-3-Steller 5. Main Industrial Groupings MIGS	Jährlich ab 2008 Jährlich ab 2008 Jährlich ab 2008 Jährlich ab 2008 Jährlich ab 2008 Jährlich ab 2008 Jährlich ab 2008 Jährlich ab 2008 Jährlich ab 2008 Jährlich ab 2008
51000-0006	Nach verschiedenen Warensystematiken: 6. Warenverzeichnis für die Außenhandelsstatistik WA-2-Steller WA-4-Steller 7. Güterverzeichnis für Produktionsstatistiken GP-2-Steller GP-4-Steller 8. Warengruppen der Ernährungswirtschaft und Gewerblichen Wirtschaft EGW-1-Steller EGW-3-Steller 9. Internationales Warenverzeichnis für den Außenhandel SITC-1-Steller SITC-2-Steller SITC-3-Steller 10. Main Industrial Groupings MIGS	Monatlich ab Januar 2008 Monatlich ab Januar 2008 Monatlich ab Januar 2008 Monatlich ab Januar 2008 Monatlich ab Januar 2008 Monatlich ab Januar 2001 Monatlich ab Januar 2008 Monatlich ab Januar 2008 Monatlich ab Januar 2008 Monatlich ab Januar 2008
51000-0007	Nach verschiedenen Warensystematiken (siehe Tabelle 51000-0005) und Ursprungs- / Bestimmungsländern	Jährlich ab 2008
51000-0008	Nach verschiedenen Warensystematiken (siehe Tabelle 51000-0006) und Ursprungs- / Bestimmungsländern	Zeiträume siehe Tabelle 51000-0006
51000-0009	Nach Ursprungs- / Bestimmungsländern und 4-Stellern des Warenverzeichnisses für die Außenhandelsstatistik	Jährlich ab 2008
51000-0010	Nach 4-Stellern des Warenverzeichnisses für die Außenhandelsstatistik und Ursprungs- / Bestimmungsländern	Jährlich ab 2008
51000-0011	Nach Ursprungs- / Bestimmungsländern und 4-Stellern des Warenverzeichnisses für die Außenhandelsstatistik	Monatlich ab Januar 2008
51000-0012	Nach 4-Stellern des Warenverzeichnisses für die Außenhandelsstatistik und Ursprungs- / Bestimmungsländern	Monatlich ab Januar 2008
51000-0013	Nach 8-stelligen / 6-stelligen Warennummern des Warenverzeichnisses für die Außenhandelsstatistik	Jährlich ab 2006 (WA8) Jährlich ab 2008 (WA6)
51000-0014	Nach 8-stelligen / 6-stelligen Warennummern des Warenverzeichnisses für die Außenhandelsstatistik	Monatlich ab Januar 2006 (WA8) Monatlich ab Januar 2008 (WA6)
51000-0015	Nach Ursprungs- / Bestimmungsländern und 8-stelligen / 6-stelligen Warennummern des Warenverzeichnisses für die Außenhandelsstatistik	Jährlich ab 2006 (WA8) Jährlich ab 2008 (WA6)

Für den Bereich der Außenhandelsstatistik sind folgende Abrufmöglichkeiten gegeben:

Code	Inhalt	Zeitraum
51000-0016	Nach 8-stelligen / 6-stelligen Warennummern des Warenverzeichnisses für die Außenhandelsstatistik und Ursprungs- / Bestimmungsländern	Jährlich ab 2006 (WA8) Jährlich ab 2008 (WA6)
51000-0017	Nach Ursprungs- / Bestimmungsländern und 8-stelligen / 6-stelligen Warennummern des Warenverzeichnisses für die Außenhandelsstatistik	Monatlich ab Januar 2006 (WA8) Monatlich ab Januar 2008 (WA6)
51000-0018	Nach 8-stelligen / 6-stelligen Warennummern des Warenverzeichnisses für die Außenhandelsstatistik und Ursprungs- / Bestimmungsländern	Monatlich ab Januar 2006 (WA8) Monatlich ab Januar 2008 (WA6)
51000-0030	Nach Bundesländern	Jährlich ab 2008
51000-0031	Nach Bundesländern	Monatlich ab Januar 2008
51000-0032	Nach Bundesländern und Ursprungs- / Bestimmungsländern	Jährlich ab 2002
51000-0033	Nach Bundesländern und Ursprungs- / Bestimmungsländern	Monatlich ab Januar 2002
51000-0034	Nach Bundesländern und verschiedenen Warensystematiken 1. Güterverzeichnis für Produktionsstatistiken GP-2-Steller 2. Warengruppen der Ernährungswirtschaft und Gewerblichen Wirtschaft EGW-1-Steller EGW-3-Steller	Jährlich ab 2008 Jährlich ab 2008 Jährlich ab 2008
51000-0035	Nach Bundesländern und verschiedenen Warensystematiken 1. Güterverzeichnis für Produktionsstatistiken GP-2-Steller 2. Warengruppen der Ernährungswirtschaft und Gewerblichen Wirtschaft EGW-1-Steller EGW-3-Steller	Monatlich ab Januar 2008 Monatlich ab Januar 2008 Monatlich ab Januar 2008
51000-0036	Nach Bundesländern, Ursprungs- / Bestimmungsländern und verschiedenen Warensystematiken (siehe Tabelle 51000-0034)	Jährlich ab 2008
51000-0037	Nach Bundesländern, Ursprungs- / Bestimmungsländern und verschiedenen Warensystematiken (siehe Tabelle 51000-0035)	Monatlich ab Januar 2008
51000-0050	Volumen, Ländergruppen, Warengruppen (EGW-3-Steller)	Jährlich ab 2008
51000-0051	Volumen, Ländergruppen, Warengruppen (EGW-3-Steller)	Monatlich ab Januar 2008
51000-0052	Volumen, Indizes, Ländergruppen, Güterabteilungen (GP-2-Steller)	Jährlich ab 2008
51000-0053	Volumen, Indizes, Ländergruppen, Güterabteilungen (GP-2-Steller)	Monatlich ab Januar 2008
51000-0054	Volumen, Indizes, Ländergruppen, MIGS	Jährlich ab 2008
51000-0055	Volumen, Indizes, Ländergruppen, MIGS	Monatlich ab Januar 2008
51000-0056	Volumen, Indizes, Ländergruppen, SITC-1-Steller	Monatlich ab Januar 2008
51000-0057	Volumen, Indizes, Terms of Trade, Ländergruppen, Warengruppen (EGW-1-Steller)	Jährlich ab 2008
51000-0058	Volumen, Indizes, Terms of Trade, Ländergruppen, Warengruppen (EGW-1-Steller)	Monatlich ab Januar 2008

Für den Bereich der Außenhandelsstatistik sind folgende Abrufmöglichkeiten von Zeitreihen gegeben:

Code	Inhalt	Zeitraum
51000BJ001	Deutschland (insgesamt)	Jährlich ab 1990
51000BJ002	Nach Ursprungs- / Bestimmungsländern	Jährlich ab 1990
51000BJ120	Nach 2-stelligen Warennummern (Kapiteln) des Warenverzeichnisses für die Außenhandelsstatistik	Jährlich ab 2008
51000BJ121	Nach 2-stelligen Warennummern (Kapiteln) des Warenverzeichnisses für die Außenhandelsstatistik und Ursprungs- / Bestimmungsländern	Jährlich ab 2008
51000BJ140	Nach 4-stelligen Warennummern (HS-Positionen) des Warenverzeichnisses für die Außenhandelsstatistik	Jährlich ab 2008
51000BJ141	Nach 4-stelligen Warennummern (HS-Positionen) des Warenverzeichnisses für die Außenhandelsstatistik und Ursprungs- / Bestimmungsländern	Jährlich ab 2008
51000BJ160	Nach 6-stelligen Warennummern (HS-Unterpositionen) des Warenverzeichnisses für die Außenhandelsstatistik	Jährlich ab 2008
51000BJ161	Nach 6-stelligen Warennummern (HS-Unterpositionen) des Warenverzeichnisses für die Außenhandelsstatistik und Ursprungs- / Bestimmungsländern	Jährlich ab 2008
51000BJ180	Nach 8-stelligen Warennummern des Warenverzeichnisses für die Außenhandelsstatistik	Jährlich ab 2006
51000BJ181	Nach 8-stelligen Warennummern des Warenverzeichnisses für die Außenhandelsstatistik und Ursprungs- / Bestimmungsländern	Jährlich ab 2006
51000BJ220	Nach Güterabteilungen GP2009-2-Steller	Jährlich ab 2008
51000BJ221	Nach Güterabteilungen GP2009-2-Steller und Ursprungs- / Bestimmungsländern	Jährlich ab 2008
51000BJ240	Nach Güterabteilungen GP2009-4-Steller	Jährlich ab 2008
51000BJ241	Nach Güterabteilungen GP2009-4-Steller und Ursprungs- / Bestimmungsländern	Jährlich ab 2008
51000BJ310	Nach Warengruppen EGW-1-Steller der Ernährungswirtschaft und gewerblichen Wirtschaft	Jährlich ab 2008
51000BJ311	Nach Warengruppen EGW-1-Steller der Ernährungswirtschaft und gewerblichen Wirtschaft und Ursprungs- / Bestimmungsländern	Jährlich ab 2008
51000BJ330	Nach Warengruppen EGW-3-Steller der Ernährungswirtschaft und gewerblichen Wirtschaft	Jährlich ab 2008
51000BJ331	Nach Warengruppen EGW-3-Steller der Ernährungswirtschaft und gewerblichen Wirtschaft und Ursprungs- / Bestimmungsländern	Jährlich ab 2008
51000BJ410	Nach SITC-1-Stellern des Internationalen Warenverzeichnisses für die Außenhandelsstatistik	Jährlich ab 2008
51000BJ411	Nach SITC-1-Stellern des Internationalen Warenverzeichnisses für die Außenhandelsstatistik und Ursprungs- / Bestimmungsländern	Jährlich ab 2008
51000BJ420	Nach SITC-2-Stellern des Internationalen Warenverzeichnisses für die Außenhandelsstatistik	Jährlich ab 2008
51000BJ421	Nach SITC-2-Stellern des Internationalen Warenverzeichnisses für die Außenhandelsstatistik und Ursprungs- / Bestimmungsländern	Jährlich ab 2008
51000BJ430	Nach SITC-3-Stellern des Internationalen Warenverzeichnisses für die Außenhandelsstatistik	Jährlich ab 2008
51000BJ431	Nach SITC-3-Stellern des Internationalen Warenverzeichnisses für die Außenhandelsstatistik und Ursprungs- / Bestimmungsländern	Jährlich ab 2008
51000BJ520	Nach den Main Industrial Groupings MIGS	Jährlich ab 2008
51000BJ521	Nach den Main Industrial Groupings MIGS und Ursprungs- / Bestimmungsländern	Jährlich ab 2008

Für den Bereich der Außenhandelsstatistik sind folgende Abrufmöglichkeiten von Zeitreihen gegeben:

Code	Inhalt	Zeitraum
51000BJ900	Volumen, Indizes, MIGS, Ländergruppen	Jährlich ab 2008
51000BJ901	Volumen, Indizes, Güterabteilungen (GP2009) , Ländergruppen	Jährlich ab 2008
51000BJ902	Terms of Trade, Volumen, Indizes, Warengruppen (EGW-1-Steller), Ländergruppen	Jährlich ab 2008
51000BJ903	Volumen, Warengruppen (EGW-3-Steller), Ländergruppen	Jährlich ab 2008
51000BM001	Deutschland (insgesamt)	Monatlich ab Januar 2000
51000BM002	Nach Ursprungs- / Bestimmungsländern	Monatlich ab Januar 2000
51000BM120	Nach 2-stelligen Warennummern (Kapiteln) des Warenverzeichnisses für die Außenhandelsstatistik	Monatlich ab Januar 2008
51000BM121	Nach 2-stelligen Warennummern (Kapiteln) des Warenverzeichnisses für die Außenhandelsstatistik und Ursprungs- / Bestimmungsländern	Monatlich ab Januar 2008
51000BM140	Nach 4-stelligen Warennummern (HS-Positionen) des Warenverzeichnisses für die Außenhandelsstatistik	Monatlich ab Januar 2008
51000BM141	Nach 4-stelligen Warennummern (HS-Positionen) des Warenverzeichnisses für die Außenhandelsstatistik und Ursprungs- / Bestimmungsländern	Monatlich ab Januar 2008
51000BM160	Nach 6-stelligen Warennummern (HS-Unterpositionen) des Warenverzeichnisses für die Außenhandelsstatistik	Monatlich ab Januar 2008
51000BM161	Nach 6-stelligen Warennummern (HS-Unterpositionen) des Warenverzeichnisses für die Außenhandelsstatistik und Ursprungs- / Bestimmungsländern	Monatlich ab Januar 2008
51000BM180	Nach 8-stelligen Warennummern des Warenverzeichnisses für die Außenhandelsstatistik	Monatlich ab Januar 2006
51000BM181	Nach 8-stelligen Warennummern des Warenverzeichnisses für die Außenhandelsstatistik und Ursprungs- / Bestimmungsländern	Monatlich ab Januar 2006
51000BM220	Nach Güterabteilungen GP2009-2-Steller	Monatlich ab 2008
51000BM221	Nach Güterabteilungen GP2009-2-Steller und Ursprungs- / Bestimmungsländern	Monatlich ab Januar 2008
51000BM240	Nach Güterabteilungen GP2009-4-Steller	Monatlich ab Januar 2008
51000BM241	Nach Güterabteilungen GP2009-4-Steller und Ursprungs- / Bestimmungsländern	Monatlich ab Januar 2008
51000BM310	Nach Warengruppen EGW-1-Steller der Ernährungswirtschaft und gewerblichen Wirtschaft	Monatlich ab Januar 2008
51000BM311	Nach Warengruppen EGW-1-Steller der Ernährungswirtschaft und gewerblichen Wirtschaft und Ursprungs- / Bestimmungsländern	Monatlich ab Januar 2008
51000BM330	Nach Warengruppen EGW-3-Steller der Ernährungswirtschaft und gewerblichen Wirtschaft	Monatlich ab Januar 2001
51000BM331	Nach Warengruppen EGW-3-Steller der Ernährungswirtschaft und gewerblichen Wirtschaft und Ursprungs- / Bestimmungsländern	Monatlich ab Januar 2001
51000BM410	Nach SITC-1-Stellern des Internationalen Warenverzeichnisses für die Außenhandelsstatistik	Monatlich ab Januar 2008
51000BM411	Nach SITC-1-Stellern des Internationalen Warenverzeichnisses für die Außenhandelsstatistik und Ursprungs- / Bestimmungsländern	Monatlich ab Januar 2008
51000BM420	Nach SITC-2-Stellern des Internationalen Warenverzeichnisses für die Außenhandelsstatistik	Monatlich ab Januar 2008
51000BM421	Nach SITC-2-Stellern des Internationalen Warenverzeichnisses für die Außenhandelsstatistik und Ursprungs- / Bestimmungsländern	Monatlich ab Januar 2008

Für den Bereich der Außenhandelsstatistik sind folgende Abrufmöglichkeiten von Zeitreihen gegeben:

Code	Inhalt	Zeitraum
51000BM430	Nach SITC-3-Stellern des Internationalen Warenverzeichnisses für die Außenhandelsstatistik	Monatlich ab Januar 2008
51000BM431	Nach SITC-3-Stellern des Internationalen Warenverzeichnisses für die Außenhandelsstatistik und Ursprungs- / Bestimmungsländern	Monatlich ab Januar 2008
51000BM520	Nach den Main Industrial Groupings MIGS	Monatlich ab Januar 2008
51000BM521	Nach den Main Industrial Groupings MIGS und Ursprungs- / Bestimmungsländern	Monatlich ab Januar 2008
51000BM900	Volumen, Indizes, MIGS, Ländergruppen	Monatlich ab Januar 2008
51000BM901	Volumen, Indizes, Güterabteilungen (GP2009) , Ländergruppen	Monatlich ab Januar 2008
51000BM902	Terms of Trade, Volumen, Indizes, Warengruppen (EGW-1-Steller), Ländergruppen	Monatlich ab Januar 2008
51000BM903	Volumen, Warengruppen (EGW-3-Steller), Ländergruppen	Monatlich ab Januar 2008
51000BM904	Volumen, Indizes, SITC-1-Steller, Ländergruppen	Monatlich ab Januar 2008
51000LJ001	Nach Bundesländern	jährlich ab 2008
51000LJ002	Nach Bundesländern und Ursprungs- / Bestimmungsländern	jährlich ab 2002
51000LJ220	Nach Bundesländern und Güterabteilungen GP2009-2-Steller	jährlich ab 2008
51000LJ221	Nach Bundesländern, Güterabteilungen GP2009-2-Steller Ursprungs- / Bestimmungsländern	jährlich ab 2008
51000LJ310	Nach Bundesländern und Warengruppen EGW-1-Steller der Ernährungswirtschaft und gewerblichen Wirtschaft	jährlich ab 2008
51000LJ311	Nach Bundesländern, Warengruppen EGW-1-Steller der Ernährungswirtschaft und gewerblichen Wirtschaft und Ursprungs- / Bestimmungsländern	jährlich ab 2008
51000LJ330	Nach Bundesländern und Warengruppen EGW-3-Steller der Ernährungswirtschaft und gewerblichen Wirtschaft	jährlich ab 2008
51000LJ331	Nach Bundesländern, Warengruppen EGW-3-Steller der Ernährungswirtschaft und gewerblichen Wirtschaft und Ursprungs- / Bestimmungsländern	jährlich ab 2008
51000LM001	Nach Bundesländern	Monatlich ab Januar 2008
51000LM002	Nach Bundesländern und Ursprungs- / Bestimmungsländern	Monatlich ab Januar 2008
51000LM220	Nach Bundesländern und Güterabteilungen GP2009-2-Steller	Monatlich ab Januar 2008
51000LM221	Nach Bundesländern, Güterabteilungen GP2009-2-Steller und Ursprungs- / Bestimmungsländern	Monatlich ab Januar 2008
51000LM310	Nach Bundesländern und Warengruppen EGW-1-Steller der Ernährungswirtschaft und gewerblichen Wirtschaft	Monatlich ab Januar 2008
51000LM311	Nach Bundesländern, Warengruppen EGW-1-Steller der Ernährungswirtschaft und gewerblichen Wirtschaft und Ursprungs- / Bestimmungsländern	Monatlich ab Januar 2008
51000LM330	Nach Bundesländern und Warengruppen EGW-3-Steller der Ernährungswirtschaft und gewerblichen Wirtschaft	Monatlich ab Januar 2008
51000LM331	Nach Bundesländern, Warengruppen EGW-3-Steller der Ernährungswirtschaft und gewerblichen Wirtschaft und Ursprungs- / Bestimmungsländern	Monatlich ab Januar 2008

Jährliche Gesamtentwicklung

in Milliarden Euro

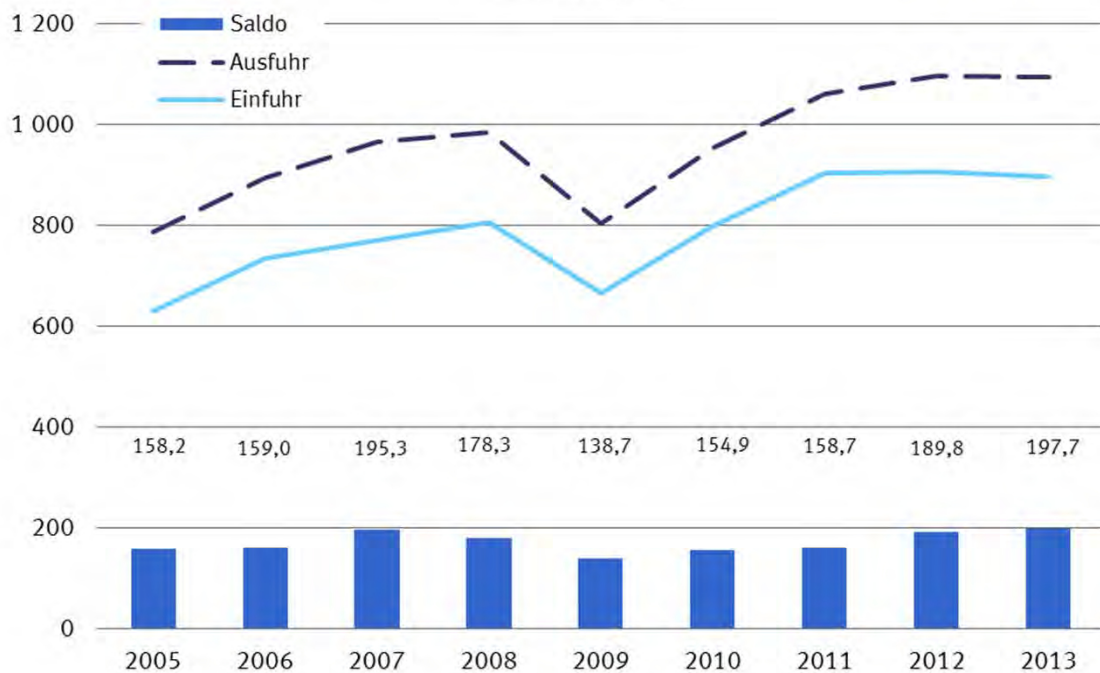

Jährliche Veränderungsrate, in Prozent

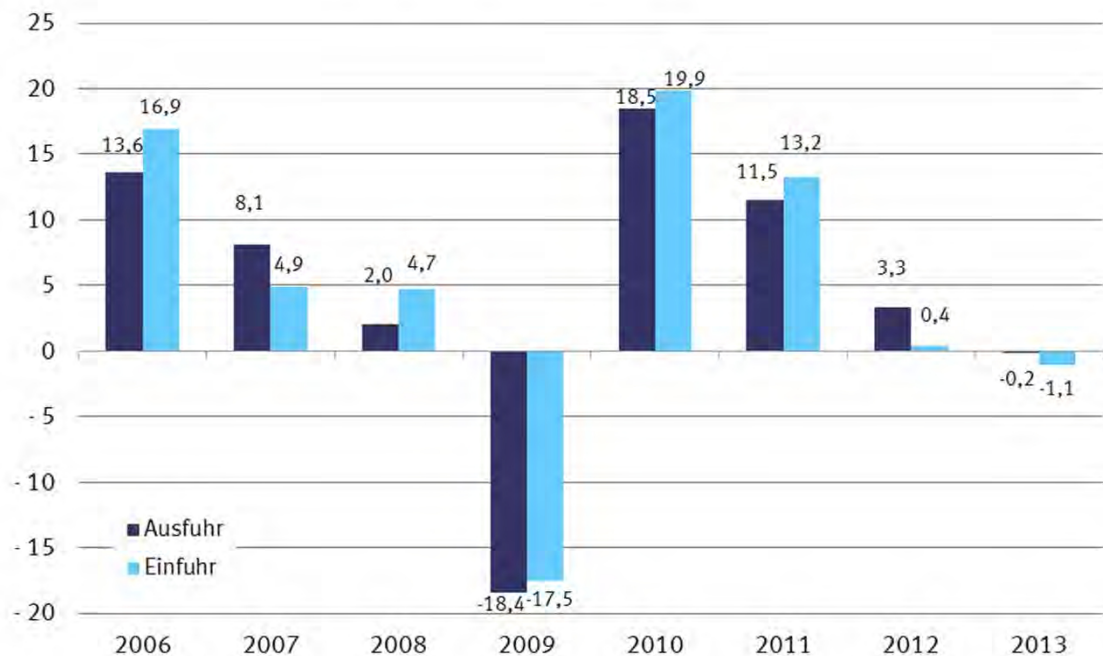

1.1 Gesamtentwicklung des deutschen Außenhandels ab 1950 *)

Jahr ¹⁾	Ausfuhr	Einfuhr	Ausfuhr- (+) bzw. Ein- fuhrüberschuß (-)	Zu- / Abnahme gegenüber Vorjahr	
				Ausfuhr	Einfuhr
	in Millionen Euro			%	
1950	4 275	5 815	- 1 540	.	.
1951	7 453	7 529	- 76	+ 74,3	+ 29,5
1952	8 645	8 284	+ 361	+ 16,0	+ 10,0
1953	9 472	8 186	+ 1 286	+ 9,6	- 1,2
1954	11 266	9 887	+ 1 379	+ 18,9	+ 20,8
1955	13 149	12 512	+ 637	+ 16,7	+ 26,6
1956	15 779	14 298	+ 1 481	+ 20,0	+ 14,3
1957	18 390	16 206	+ 2 184	+ 16,5	+ 13,3
1958	18 917	15 918	+ 2 999	+ 2,9	- 1,8
1959	21 057	18 316	+ 2 741	+ 11,3	+ 15,1
1960	24 514	21 844	+ 2 670	+ 16,4	+ 19,3
1961	26 065	22 682	+ 3 382	+ 6,3	+ 3,8
1962	27 086	25 308	+ 1 778	+ 3,9	+ 11,6
1963	29 813	26 729	+ 3 085	+ 10,1	+ 5,6
1964	33 193	30 084	+ 3 109	+ 11,3	+ 12,6
1965	36 635	36 019	+ 615	+ 10,4	+ 19,7
1966	41 224	37 156	+ 4 069	+ 12,5	+ 3,2
1967	44 505	35 884	+ 8 621	+ 8,0	- 3,4
1968	50 900	41 506	+ 9 393	+ 14,4	+ 15,7
1969	58 061	50 092	+ 7 968	+ 14,1	+ 20,7
1970	64 053	56 041	+ 8 012	+ 10,3	+ 11,9
1971	69 541	61 416	+ 8 125	+ 8,6	+ 9,6
1972	76 194	65 826	+ 10 368	+ 9,6	+ 7,2
1973	91 212	74 351	+ 16 862	+ 19,7	+ 13,0
1974	117 893	91 896	+ 25 997	+ 29,3	+ 23,6
1975	113 297	94 238	+ 19 059	- 3,9	+ 2,5
1976	131 219	113 595	+ 17 624	+ 15,8	+ 20,5
1977	139 897	120 245	+ 19 652	+ 6,6	+ 5,9
1978	145 671	124 605	+ 21 065	+ 4,1	+ 3,6
1979	160 785	149 318	+ 11 468	+ 10,4	+ 19,8
1980	179 120	174 545	+ 4 575	+ 11,4	+ 16,9
1981	202 931	188 758	+ 14 172	+ 13,3	+ 8,1
1982	218 701	192 483	+ 26 218	+ 7,8	+ 2,0
1983	221 022	199 502	+ 21 520	+ 1,1	+ 3,6
1984	249 624	222 032	+ 27 592	+ 12,9	+ 11,3
1985	274 648	237 143	+ 37 505	+ 10,0	+ 6,8
1986	269 125	211 544	+ 57 581	- 2,0	- 10,8
1987	269 644	209 446	+ 60 197	+ 0,2	- 1,0
1988	290 237	224 769	+ 65 468	+ 7,6	+ 7,3
1989	327 759	258 951	+ 68 808	+ 12,9	+ 15,2
1990	348 117	293 215	+ 54 901	+ 6,2	+ 13,2
1991	340 425	329 228	+ 11 197	- 2,2	+ 12,3
1992	343 180	325 972	+ 17 208	+ 0,8	- 1,0
1993	321 289	289 644	+ 31 645	- 6,4	- 11,1
1994	353 084	315 444	+ 37 640	+ 9,9	+ 8,9
1995	383 232	339 617	+ 43 615	+ 8,5	+ 7,7
1996	403 377	352 995	+ 50 382	+ 5,3	+ 3,9
1997	454 342	394 794	+ 59 548	+ 12,6	+ 11,8
1998	488 371	423 452	+ 64 919	+ 7,5	+ 7,3
1999	510 008	444 797	+ 65 211	+ 4,4	+ 5,0
2000	597 440	538 311	+ 59 129	+ 17,1	+ 21,0
2001	638 268	542 774	+ 95 494	+ 6,8	+ 0,8
2002	651 320	518 532	+ 132 788	+ 2,0	- 4,5
2003	664 455	534 534	+ 129 921	+ 2,0	+ 3,1
2004	731 544	575 448	+ 156 096	+ 10,1	+ 7,7
2005	786 266	628 087	+ 158 179	+ 7,5	+ 9,1
2006	893 042	733 994	+ 159 048	+ 13,6	+ 16,9
2007	965 236	769 887	+ 195 348	+ 8,1	+ 4,9
2008	984 140	805 842	+ 178 297	+ 2,0	+ 4,7
2009	803 312	664 615	+ 138 697	- 18,4	- 17,5
2010	951 959	797 097	+ 154 863	+ 18,5	+ 19,9
2011	1 061 225	902 523	+ 158 702	+ 11,5	+ 13,2
2012	1 095 766	905 925	+ 189 841	+ 3,3	+ 0,4
2013	1 093 811	896 157	+ 197 654	- 0,2	- 1,1

*) Außenhandelsdaten zur jährlichen Gesamtentwicklung können über Genesis-Online abgerufen werden (Tabelle 51000-0001 bzw. Zeitreihe 51000BJ001).

1) 1959 bis 1989: Gebietsstand bis zum 3. Oktober 1990

Ab 1990 : Gebietsstand ab dem 3. Oktober 1990

Monatliche Gesamtentwicklung in Milliarden Euro

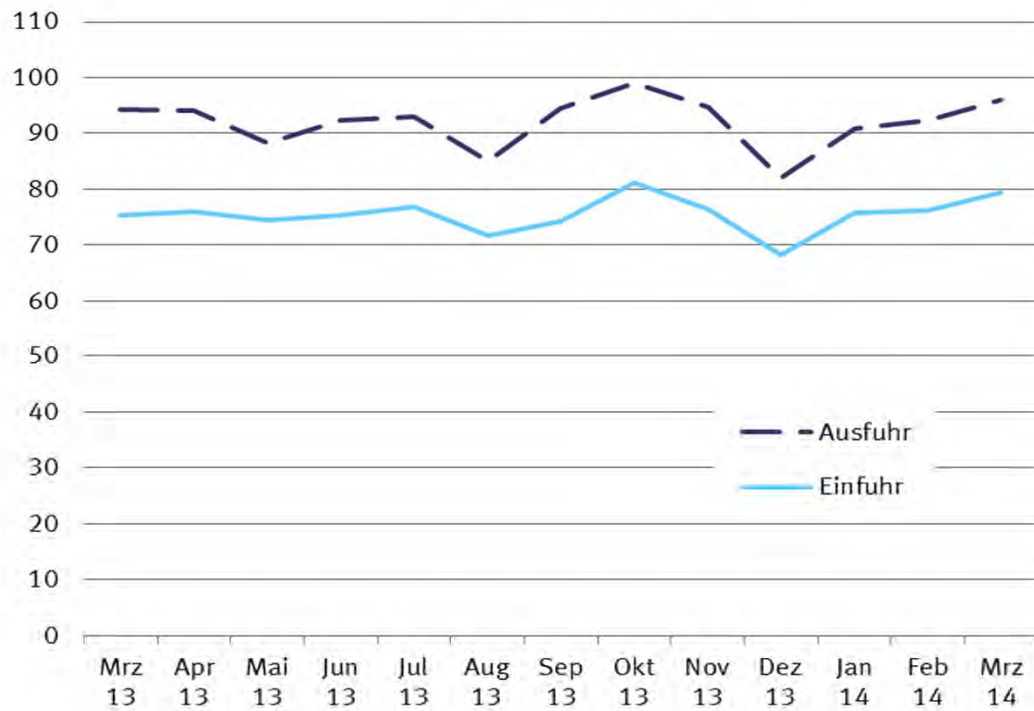

1.2 Monatliche Gesamtentwicklung *)

Jahr Monat		Ausfuhr	Einfuhr	Ausfuhr- (+) bzw. Ein- fuhrüberschuß (-)	Zu - (+) bzw. Abnahme (-) gegenüber Vorjahr	
					Ausfuhr	Einfuhr
in 1 000 Euro				%		
2005	Januar	60 551 969	47 239 901	+ 13 312 068	+ 9,1	+ 9,9
	Februar	59 759 297	46 143 718	+ 13 615 579	+ 5,7	+ 4,3
	März	65 222 286	48 954 417	+ 16 267 869	+ 0,6	+ 1,5
	April	64 536 926	52 129 626	+ 12 407 300	+ 4,8	+ 10,4
	Mai	63 595 018	51 629 081	+ 11 965 937	+ 5,1	+ 11,3
	Juni	68 718 941	52 422 582	+ 16 296 359	+ 9,6	+ 9,5
	Juli	64 507 967	50 962 603	+ 13 545 364	+ 3,7	+ 4,8
	August	63 263 165	51 028 055	+ 12 235 110	+ 13,1	+ 13,3
	September	69 401 109	54 486 388	+ 14 914 721	+ 12,7	+ 9,8
	Oktober	68 591 693	56 803 722	+ 11 787 971	+ 7,1	+ 9,9
	November	71 519 115	58 568 487	+ 12 950 628	+ 7,6	+ 7,1
	Dezember	66 598 440	57 718 228	+ 8 880 212	+ 11,5	+ 18,1
2006	Januar	68 267 925	55 901 420	+ 12 366 505	+ 12,7	+ 18,3
	Februar	69 973 322	57 148 630	+ 12 824 692	+ 17,1	+ 23,8
	März	76 666 341	62 293 486	+ 14 372 855	+ 17,5	+ 27,2
	April	69 574 021	58 801 679	+ 10 772 342	+ 7,8	+ 12,8
	Mai	72 298 372	60 219 400	+ 12 078 972	+ 13,7	+ 16,6
	Juni	73 131 480	61 109 452	+ 12 022 028	+ 6,4	+ 16,6
	Juli	72 728 738	60 201 883	+ 12 526 855	+ 12,7	+ 18,1
	August	69 086 138	58 142 677	+ 10 943 461	+ 9,2	+ 13,9
	September	79 173 820	63 925 792	+ 15 248 028	+ 14,1	+ 17,3
	Oktober	83 664 717	66 702 975	+ 16 961 742	+ 22,0	+ 17,4
	November	85 060 753	66 927 763	+ 18 132 990	+ 18,9	+ 14,3
	Dezember	73 416 313	62 618 734	+ 10 797 579	+ 10,2	+ 8,5
2007	Januar	77 076 900	60 899 758	+ 16 177 142	+ 12,9	+ 8,9
	Februar	77 301 679	63 349 691	+ 13 951 988	+ 10,5	+ 10,9
	März	83 508 920	65 398 981	+ 18 109 939	+ 8,9	+ 5,0
	April	78 449 832	63 631 688	+ 14 818 144	+ 12,8	+ 8,2
	Mai	78 567 279	61 678 421	+ 16 888 858	+ 8,7	+ 2,4
	Juni	81 494 536	65 018 349	+ 16 476 187	+ 11,4	+ 6,4
	Juli	81 090 888	63 310 871	+ 17 780 017	+ 11,5	+ 5,2
	August	77 401 949	63 219 200	+ 14 182 749	+ 12,0	+ 8,7
	September	81 478 828	63 261 075	+ 18 217 753	+ 2,9	- 1,0
	Oktober	88 483 427	69 632 584	+ 18 850 843	+ 5,8	+ 4,4
	November	87 384 073	67 961 487	+ 19 422 586	+ 2,7	+ 1,5
	Dezember	72 997 248	62 525 359	+ 10 471 889	- 0,6	- 0,1
2008	Januar	83 324 160	66 261 320	+ 17 062 840	+ 8,1	+ 8,8
	Februar	83 516 171	66 412 813	+ 17 103 358	+ 8,0	+ 4,8
	März	82 754 980	65 987 199	+ 16 767 781	- 0,9	+ 0,9
	April	88 750 606	69 715 592	+ 19 035 014	+ 13,1	+ 9,6
	Mai	79 732 900	65 361 974	+ 14 370 926	+ 1,5	+ 6,0
	Juni	87 364 212	67 603 336	+ 19 760 876	+ 7,2	+ 4,0
	Juli	86 066 979	71 928 324	+ 14 138 655	+ 6,1	+ 13,6
	August	74 859 412	64 046 596	+ 10 812 816	- 3,3	+ 1,3
	September	86 270 138	70 996 782	+ 15 273 356	+ 5,9	+ 12,2
	Oktober	88 702 243	72 036 441	+ 16 665 802	+ 0,2	+ 3,5
	November	76 085 058	66 117 708	+ 9 967 350	- 12,9	- 2,7
	Dezember	66 712 939	59 374 385	+ 7 338 554	- 8,6	- 5,0
2009	Januar	63 558 787	56 154 314	+ 7 404 473	- 23,7	- 15,3
	Februar	63 788 746	55 018 260	+ 8 770 486	- 23,6	- 17,2
	März	70 163 986	58 763 141	+ 11 400 845	- 15,2	- 10,9
	April	64 401 285	54 335 268	+ 10 066 017	- 27,4	- 22,1
	Mai	60 652 667	50 325 592	+ 10 327 075	- 23,9	- 23,0
	Juni	66 898 844	53 172 895	+ 13 725 949	- 23,4	- 21,3
	Juli	70 577 420	54 985 700	+ 15 591 720	- 18,0	- 23,6
	August	60 088 187	51 089 512	+ 8 998 675	- 19,7	- 20,2
	September	70 913 592	59 412 227	+ 11 501 365	- 17,8	- 16,3
	Oktober	72 460 259	59 994 158	+ 12 466 101	- 18,3	- 16,7
	November	72 294 832	56 332 975	+ 15 961 857	- 5,0	- 14,8
	Dezember	67 513 241	55 030 850	+ 12 482 391	+ 1,2	- 7,3
2010	Januar	63 357 946	55 080 817	+ 8 277 129	- 0,3	- 1,9
	Februar	69 985 466	56 770 051	+ 13 215 415	+ 9,7	+ 3,2
	März	85 578 912	69 335 060	+ 16 243 852	+ 22,0	+ 18,0
	April	75 184 617	62 189 163	+ 12 995 454	+ 16,7	+ 14,5
	Mai	76 191 415	66 048 866	+ 10 142 549	+ 25,6	+ 31,2
	Juni	85 310 501	71 199 680	+ 14 110 821	+ 27,5	+ 33,9

1.2 Monatliche Gesamtentwicklung ^{*)}

Jahr Monat		Ausfuhr	Einfuhr	Ausfuhr- (+) bzw. Ein- fuhrüberschuß (-)	Zu - (+) bzw. Abnahme (-) gegenüber Vorjahr	
					Ausfuhr	Einfuhr
in 1 000 Euro				%		
2011	Juli	81 350 340	68 383 722	+ 12 966 618	+ 15,3	+ 24,4
	August	74 393 504	64 937 957	+ 9 455 547	+ 23,8	+ 27,1
	September	85 971 774	69 498 912	+ 16 472 862	+ 21,2	+ 17,0
	Oktober	86 001 449	71 483 664	+ 14 517 785	+ 18,7	+ 19,2
	November	87 624 475	73 740 280	+ 13 884 195	+ 21,2	+ 30,9
	Dezember	81 009 071	68 428 684	+ 12 580 387	+ 20,0	+ 24,3
	Januar	79 314 862	69 388 862	+ 9 926 000	+ 25,2	+ 26,0
	Februar	84 536 900	72 446 865	+ 12 090 035	+ 20,8	+ 27,6
	März	98 671 295	79 785 477	+ 18 885 818	+ 15,3	+ 15,1
	April	84 509 940	73 674 669	+ 10 835 271	+ 12,4	+ 18,5
	Mai	92 352 026	77 518 623	+ 14 833 403	+ 21,2	+ 17,4
	Juni	88 084 241	75 190 853	+ 12 893 388	+ 3,3	+ 5,6
2012	Juli	85 571 816	75 016 891	+ 10 554 925	+ 5,2	+ 9,7
	August	85 255 523	73 515 609	+ 11 739 914	+ 14,6	+ 13,2
	September	94 964 037	77 650 175	+ 17 313 862	+ 10,5	+ 11,7
	Oktober	89 054 958	78 054 831	+ 11 000 127	+ 3,6	+ 9,2
	November	94 104 402	77 994 747	+ 16 109 655	+ 7,4	+ 5,8
	Dezember	84 805 289	72 285 230	+ 12 520 059	+ 4,7	+ 5,6
	Januar	86 123 667	72 587 891	+ 13 535 776	+ 8,6	+ 4,6
	Februar	91 228 466	75 810 773	+ 15 417 693	+ 7,9	+ 4,6
	März	98 729 356	81 454 060	+ 17 275 296	+ 0,1	+ 2,1
	April	87 233 520	72 875 921	+ 14 357 599	+ 3,2	- 1,1
	Mai	92 662 716	76 960 565	+ 15 702 151	+ 0,3	- 0,7
	Juni	94 258 682	76 260 555	+ 17 998 127	+ 7,0	+ 1,4
2013	Juli	93 328 549	76 159 337	+ 17 169 212	+ 9,1	+ 1,5
	August	90 152 082	73 405 432	+ 16 746 650	+ 5,7	- 0,1
	September	91 362 316	74 503 581	+ 16 858 735	- 3,8	- 4,1
	Oktober	98 432 108	82 465 454	+ 15 966 654	+ 10,5	+ 5,7
	November	93 678 057	76 805 849	+ 16 872 208	- 0,5	- 1,5
	Dezember	78 576 885	66 636 057	+ 11 940 828	- 7,3	- 7,8
	Januar	88 186 375	74 564 278	+ 13 622 097	+ 2,4	+ 2,7
	Februar	88 302 057	71 492 761	+ 16 809 296	- 3,2	- 5,7
	März	94 211 813	75 353 875	+ 18 857 938	- 4,6	- 7,5
	April	93 988 234	75 992 789	+ 17 995 445	+ 7,7	+ 4,3
	Mai	88 221 688	74 599 576	+ 13 622 112	- 4,8	- 3,1
	Juni	92 384 684	75 367 884	+ 17 016 800	- 2,0	- 1,2
2014	Juli	93 072 829	76 820 478	+ 16 252 351	- 0,3	+ 0,9
	August	84 977 676	71 721 224	+ 13 256 452	- 5,7	- 2,3
	September	94 576 130	74 299 257	+ 20 276 873	+ 3,5	- 0,3
	Oktober	99 117 335	81 250 867	+ 17 866 468	+ 0,7	- 1,5
	November	94 668 887	76 460 579	+ 18 208 308	+ 1,1	- 0,4
	Dezember	82 103 517	68 233 634	+ 13 869 883	+ 4,5	+ 2,4
	Januar	90 746 671	75 702 555	+ 15 044 116	+ 2,9	+ 1,5
	Februar	92 361 670	76 151 310	+ 16 210 360	+ 4,6	+ 6,5
	März	95 986 447	79 383 635	+ 16 602 812	+ 1,9	+ 5,3

*) Außenhandelsdaten zur monatlichen Gesamtentwicklung können über Genesis-Online abgerufen werden (Tabelle 51000-0002 bzw. Zeitreihe 51000BM001).

1.3 Euro-US-Dollar-Referenzkurse der Europäischen Zentralbank



2011	Euro für 1 US-\$	2012	Euro für 1 US-\$	2013	Euro für 1 US-\$	2014	Euro für 1 US-\$
Januar	0,75	Januar	0,77	Januar	0,75	Januar	0,73
Februar	0,73	Februar	0,76	Februar	0,75	Februar	0,73
März	0,71	März	0,76	März	0,77	März	0,72
April	0,69	April	0,76	April	0,77	April	
Mai	0,70	Mai	0,78	Mai	0,77	Mai	
Juni	0,70	Juni	0,80	Juni	0,76	Juni	
Juli	0,70	Juli	0,81	Juli	0,76	Juli	
August	0,70	August	0,81	August	0,75	August	
September	0,73	September	0,78	September	0,75	September	
Oktober	0,73	Oktober	0,77	Oktober	0,73	Oktober	
November	0,74	November	0,78	November	0,74	November	
Dezember	0,76	Dezember	0,76	Dezember	0,73	Dezember	

Quelle: Deutsche Bundesbank

Suchbegriff Devisenkursstatistik

Außenhandel nach Ländergruppen (Januar / März 2014)

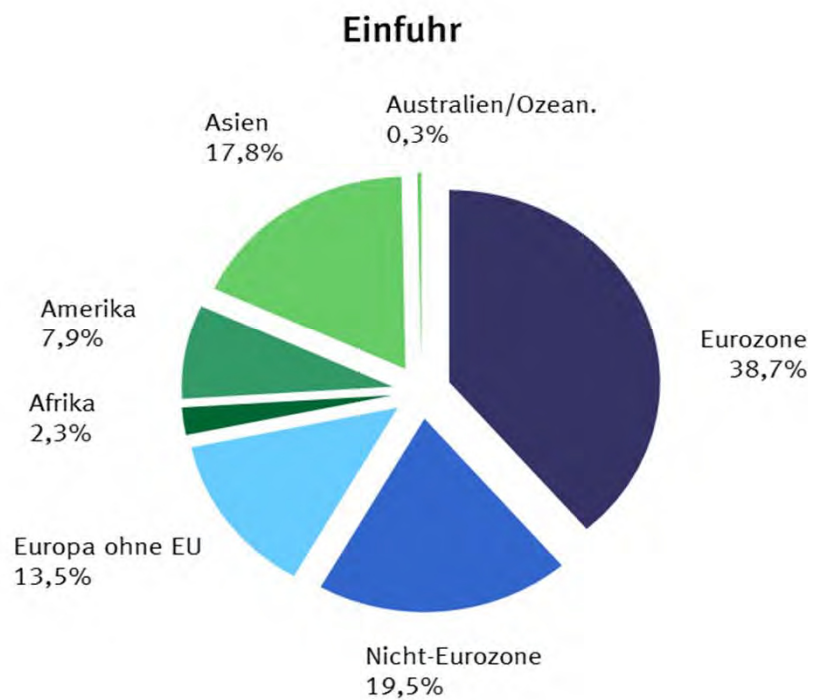
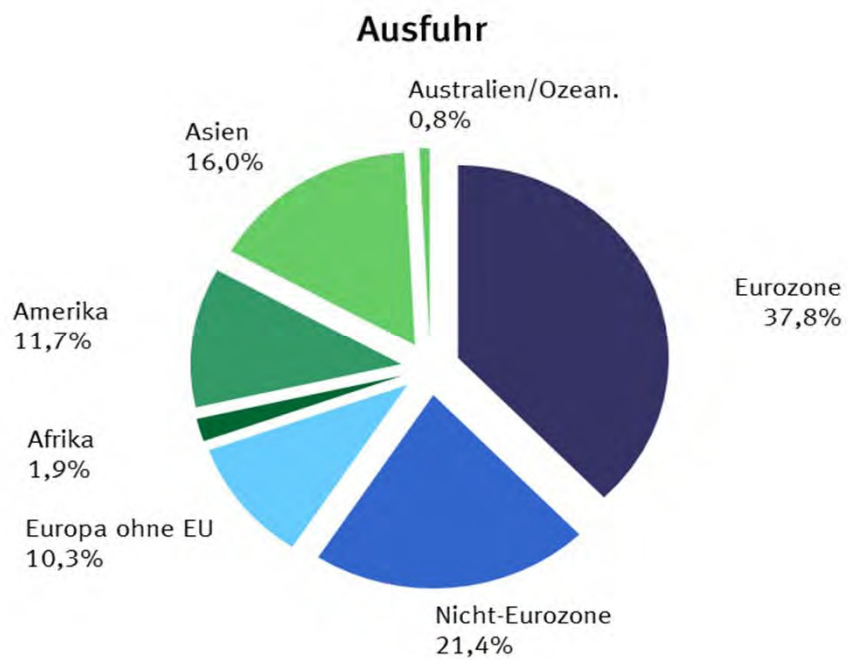

2.1 Werte nach Ländergruppen und ausgewählten Ländern *)

2.1.1 Ausfuhr

Ländergruppe, Bestimmungsland	2014		2013	Zu- (+) bzw. Abnahme (-)		Zu- (+) bzw. Abnahme (-)					
	März	Januar / März		gegenüber März 2013		gegenüber Januar / März 2013					
				in 1 000 Euro	%	in 1 000 Euro	%				
Europa	65 811 810	193 417 090	187 901 255	+	1 230 581	+	1,9	+	5 515 835	+	2,9
dav.: EU - Länder	55 512 106	164 700 279	156 670 675	+	1 929 342	+	3,6	+	8 029 604	+	5,1
dav.: Eurozone	35 241 819	105 233 946	102 761 543	+	85 662	+	0,2	+	2 472 403	+	2,4
dav.: Belgien	3 745 243	10 846 864	11 362 583	-	415 695	-	10,0	-	515 719	-	4,5
Estland	139 753	460 681	375 492	+	8 116	+	6,2	+	85 189	+	22,7
Finnland	745 534	2 205 598	1 991 621	+	57 331	+	8,3	+	213 977	+	10,7
Frankreich	8 454 175	26 026 080	25 923 609	-	227 938	-	2,6	+	102 471	+	0,4
Griechenland	380 090	1 222 605	1 167 618	+	1 433	+	0,4	+	54 987	+	4,7
Irland	458 266	1 419 618	1 346 222	+	720	+	0,2	+	73 396	+	5,5
Italien	4 681 656	13 964 458	13 798 814	-	3 479	-	0,1	+	165 644	+	1,2
Lettland	112 194	352 892	328 258	-	6 191	-	5,2	+	24 634	+	7,5
Luxemburg	454 469	1 314 282	1 370 931	-	25 752	-	5,4	-	56 649	-	4,1
Malta	54 747	152 316	83 654	+	27 068	+	97,8	+	68 662	+	82,1
Niederlande	6 304 262	18 675 967	17 923 061	+	217 312	+	3,6	+	752 906	+	4,2
Österreich	4 864 523	14 084 722	13 762 325	+	51 352	+	1,1	+	322 397	+	2,3
Portugal	593 848	1 767 692	1 573 862	+	39 150	+	7,1	+	193 830	+	12,3
Slowakei	952 885	2 797 366	2 504 930	+	107 459	+	12,7	+	292 436	+	11,7
Slowenien	357 073	1 011 608	1 092 818	+	8 765	+	2,5	-	81 210	-	7,4
Spanien	2 897 264	8 807 936	7 919 485	+	257 072	+	9,7	+	888 451	+	11,2
Zypern	45 837	123 261	236 260	-	11 061	-	19,4	-	112 999	-	47,8
dav.: Nicht - Eurozone	20 270 287	59 466 333	53 909 132	+	1 843 680	+	10,0	+	5 557 201	+	10,3
dav.: Bulgarien	279 638	767 372	608 134	+	54 425	+	24,2	+	159 238	+	26,2
Dänemark	1 342 376	3 981 651	3 718 873	+	80 066	+	6,3	+	262 778	+	7,1
Kroatien	195 621	538 170	530 270	+	4 671	+	2,4	+	7 900	+	1,5
Litauen	209 158	572 106	567 325	+	953	+	0,5	+	4 781	+	0,8
Polen	3 917 023	11 280 163	10 247 235	+	329 529	+	9,2	+	1 032 928	+	10,1
Rumänien	898 584	2 533 383	2 205 557	+	115 579	+	14,8	+	327 826	+	14,9
Schweden	1 893 651	5 372 237	5 167 351	+	71 087	+	3,9	+	204 886	+	4,0
Tschech. Republik	2 722 045	8 258 551	7 613 901	+	120 112	+	4,6	+	644 650	+	8,5
Ungarn	1 667 133	4 869 578	4 219 865	+	231 800	+	16,1	+	649 713	+	15,4
Vereinigtes Königreich ...	7 145 058	21 293 122	19 030 621	+	835 458	+	13,2	+	2 262 501	+	11,9
dav.: Europa ohne EU	10 299 704	28 716 811	31 230 580	-	698 761	-	6,4	-	2 513 769	-	8,0
dar.: Norwegen	712 327	1 971 450	2 078 030	-	15 116	-	2,1	-	106 580	-	5,1
Russische Föderation	2 911 714	7 597 086	8 723 069	-	226 831	-	7,2	-	1 125 983	-	12,9
Schweiz	4 089 202	11 738 142	12 117 406	-	148 480	-	3,5	-	379 264	-	3,1
Türkei	1 687 031	4 842 777	5 408 430	-	166 273	-	9,0	-	565 653	-	10,5
Afrika	1 849 936	5 283 960	5 582 833	-	156 359	-	7,8	-	298 873	-	5,4
dar.: Südafrika	619 899	1 842 931	2 282 962	-	143 949	-	18,8	-	440 031	-	19,3
Amerika	11 283 074	32 558 058	32 059 302	-	253 489	-	2,2	+	498 756	+	1,6
dar.: NAFTA - Länder	9 475 353	27 099 002	25 676 124	+	578 661	+	6,5	+	1 422 878	+	5,5
dar.: Verein. Staaten	7 928 252	22 784 990	21 130 805	+	649 521	+	8,9	+	1 654 185	+	7,8
Brasilien	893 292	2 676 231	2 792 447	-	169 029	-	15,9	-	116 216	-	4,2
Asien	15 931 088	44 710 171	42 470 093	+	860 221	+	5,7	+	2 240 078	+	5,3
dar.: ASEAN - Länder	1 742 199	5 093 832	5 515 754	-	218 413	-	11,1	-	421 922	-	7,6
China	6 058 258	17 102 977	15 573 647	+	532 454	+	9,6	+	1 529 330	+	9,8
Indien	701 190	2 121 327	2 394 445	-	86 131	-	10,9	-	273 118	-	11,4
Japan	1 371 773	4 347 567	4 045 016	+	33 514	+	2,5	+	302 551	+	7,5
Australien und Ozeanien	854 530	2 338 777	2 456 261	-	65 245	-	7,1	-	117 484	-	4,8
dar.: Australien	682 616	1 896 235	2 118 188	-	72 256	-	9,6	-	221 953	-	10,5
Insgesamt ...	95 986 447	279 094 788	270 700 245	+	1 774 634	+	1,9	+	8 394 543	+	3,1

*) Außenhandelsergebnisse nach Ländern können über Genesis-Online abgerufen werden (Tabellen 51000-0003 jährlich, 51000-0004 monatlich bzw.

2.1 Werte nach Ländergruppen und ausgewählten Ländern *)

2.1.2 Einfuhr

Ländergruppe, Ursprungsland	2014		2013	Zu- (+) bzw. Abnahme (-)			Zu- (+) bzw. Abnahme (-)				
	März	Januar / März		gegenüber März 2013			gegenüber Januar / März 2013				
in 1 000 Euro				in 1 000 Euro	%	in 1 000 Euro	%				
Europa	57 317 724	165 840 025	155 689 258	+	3 389 031	+	6,3	+	10 150 767	+	6,5
dav.: EU - Länder	46 924 083	134 625 360	126 514 054	+	2 518 414	+	5,7	+	8 111 306	+	6,4
dav.: Eurozone	31 180 873	89 525 671	84 715 632	+	1 193 854	+	4,0	+	4 810 039	+	5,7
dav.: Belgien	3 385 219	9 821 059	9 533 672	+	106 008	+	3,2	+	287 387	+	3,0
Estland	41 411	122 439	110 659	+	2 437	+	6,3	+	11 780	+	10,6
Finnland	593 719	1 715 234	1 429 863	+	100 600	+	20,4	+	285 371	+	20,0
Frankreich	7 061 125	18 229 905	16 224 627	+	896 334	+	14,5	+	2 005 278	+	12,4
Griechenland	141 497	406 902	428 383	-	5 200	-	3,5	-	21 481	-	5,0
Irland	790 877	2 366 069	2 160 135	-	22 789	-	2,8	+	205 934	+	9,5
Italien	4 170 166	12 296 040	11 725 031	+	62 441	+	1,5	+	571 009	+	4,9
Lettland	47 536	146 576	158 836	-	2 632	-	5,2	-	12 260	-	7,7
Luxemburg	261 930	773 958	698 494	+	18 877	+	7,8	+	75 464	+	10,8
Malta	25 981	81 956	83 441	-	3 651	-	12,3	-	1 485	-	1,8
Niederlande	7 327 766	22 524 543	21 773 953	-	220 168	-	2,9	+	750 590	+	3,4
Österreich	3 187 742	9 078 779	9 010 800	+	6 894	+	0,2	+	67 979	+	0,8
Portugal	482 759	1 331 742	1 239 658	+	58 216	+	13,7	+	92 084	+	7,4
Slowakei	1 114 682	3 234 818	2 839 687	+	151 217	+	15,7	+	395 131	+	13,9
Slowenien	420 529	1 217 093	1 144 515	+	23 098	+	5,8	+	72 578	+	6,3
Spanien	2 119 670	6 157 137	6 127 960	+	23 623	+	1,1	+	29 177	+	0,5
Zypern	8 264	21 421	25 918	-	1 451	-	14,9	-	4 497	-	17,4
dav.: Nicht - Eurozone	15 743 210	45 099 689	41 798 422	+	1 324 560	+	9,2	+	3 301 267	+	7,9
dav.: Bulgarien	195 486	604 304	722 648	-	46 791	-	19,3	-	118 344	-	16,4
Dänemark	987 614	3 048 637	2 706 688	+	117 558	+	13,5	+	341 949	+	12,6
Kroatien	73 211	215 037	225 264	-	5 158	-	6,6	-	10 227	-	4,5
Litauen	125 125	366 551	467 368	-	69 147	-	35,6	-	100 817	-	21,6
Polen	3 285 652	9 574 629	8 472 149	+	354 943	+	12,1	+	1 102 480	+	13,0
Rumänien	870 090	2 502 561	2 245 174	+	87 672	+	11,2	+	257 387	+	11,5
Schweden	1 288 167	3 616 841	3 422 188	+	76 001	+	6,3	+	194 653	+	5,7
Tschech. Republik	2 960 000	8 735 992	7 838 659	+	179 375	+	6,5	+	897 333	+	11,4
Ungarn	1 889 229	5 381 727	4 610 242	+	252 858	+	15,5	+	771 485	+	16,7
Vereinigtes Königreich ...	4 068 636	11 053 410	11 088 042	+	377 249	+	10,2	-	34 632	-	0,3
dav.: Europa ohne EU	10 393 641	31 214 665	29 175 204	+	870 617	+	9,1	+	2 039 461	+	7,0
dar.: Norwegen	1 630 987	5 302 413	5 595 148	-	153 725	-	8,6	-	292 735	-	5,2
Russische Föderation	3 411 406	10 678 299	10 121 754	+	197 476	+	6,1	+	556 545	+	5,5
Schweiz	3 695 832	10 259 091	8 912 262	+	674 830	+	22,3	+	1 346 829	+	15,1
Türkei	1 101 562	3 291 610	3 058 914	+	102 886	+	10,3	+	232 696	+	7,6
Afrika	1 796 010	5 222 225	6 137 246	-	193 518	-	9,7	-	915 021	-	14,9
dar.: Südafrika	479 408	1 331 814	1 235 254	+	29 010	+	6,4	+	96 560	+	7,8
Amerika	6 403 917	18 161 875	18 601 566	-	197 381	-	3,0	-	439 691	-	2,4
dar.: NAFTA - Länder	4 968 084	13 964 564	14 277 146	-	181 754	-	3,5	-	312 582	-	2,2
dar.: Verein. Staaten	4 334 276	12 229 001	12 155 692	-	62 269	-	1,4	+	73 309	+	0,6
Brasilien	725 985	2 138 154	2 126 632	+	20 992	+	3,0	+	11 522	+	0,5
Asien	13 639 262	41 274 314	40 126 594	+	1 050 374	+	8,3	+	1 147 720	+	2,9
dar.: ASEAN - Länder	2 360 311	7 152 690	6 928 936	+	260 032	+	12,4	+	223 754	+	3,2
China	5 842 132	18 794 739	18 688 603	+	196 621	+	3,5	+	106 136	+	0,6
Indien	631 720	1 827 079	1 807 190	+	22 480	+	3,7	+	19 889	+	1,1
Japan	1 713 688	4 819 949	4 962 434	-	22 354	-	1,3	-	142 485	-	2,9
Australien und Ozeanien	226 721	739 061	856 253	-	18 747	-	7,6	-	117 192	-	13,7
dar.: Australien	160 928	557 567	696 085	-	24 421	-	13,2	-	138 518	-	19,9
Insgesamt ...	79 383 635	231 237 500	221 410 914	+	4 029 760	+	5,3	+	9 826 586	+	4,4

*) Außenhandelsergebnisse nach Ländern können über Genesis-Online abgerufen werden (Tabellen 51000-0003 jährlich, 51000-0004 monatlich bzw.

2.2 Werte nach Erdteilen und Ländern ^{*)}

2.2.1 Ausfuhr

Bestimmungsland	2014		2013	Zu- (+) bzw. Abnahme (-)			Zu- (+) bzw. Abnahme (-)				
	März	Januar / März		gegenüber		gegenüber					
				März 2013		Januar / März 2013					
	in 1 000 Euro			in 1 000 Euro	%		in 1 000 Euro	%			
Europa	65 811 810	193 417 090	187 901 255	+	1 230 581	+	1,9	+	5 515 835	+	2,9
Belgien	3 745 243	10 846 864	11 362 583	-	415 695	-	10,0	-	515 719	-	4,5
Bulgarien	279 638	767 372	608 134	+	54 425	+	24,2	+	159 238	+	26,2
Dänemark	1 342 376	3 981 651	3 718 873	+	80 066	+	6,3	+	262 778	+	7,1
Estland	139 753	460 681	375 492	+	8 116	+	6,2	+	85 189	+	22,7
Finnland	745 534	2 205 598	1 991 621	+	57 331	+	8,3	+	213 977	+	10,7
Frankreich	8 454 175	26 026 080	25 923 609	-	227 938	-	2,6	+	102 471	+	0,4
Griechenland	380 090	1 222 605	1 167 618	+	1 433	+	0,4	+	54 987	+	4,7
Irland	458 266	1 419 618	1 346 222	+	720	+	0,2	+	73 396	+	5,5
Italien	4 681 656	13 964 458	13 798 814	-	3 479	-	0,1	+	165 644	+	1,2
Kroatien	195 621	538 170	530 270	+	4 671	+	2,4	+	7 900	+	1,5
Lettland	112 194	352 892	328 258	-	6 191	-	5,2	+	24 634	+	7,5
Litauen	209 158	572 106	567 325	+	953	+	0,5	+	4 781	+	0,8
Luxemburg	454 469	1 314 282	1 370 931	-	25 752	-	5,4	-	56 649	-	4,1
Malta	54 747	152 316	83 654	+	27 068	+	97,8	+	68 662	+	82,1
Niederlande	6 304 262	18 675 967	17 923 061	+	217 312	+	3,6	+	752 906	+	4,2
Österreich	4 864 523	14 084 722	13 762 325	+	51 352	+	1,1	+	322 397	+	2,3
Polen	3 917 023	11 280 163	10 247 235	+	329 529	+	9,2	+	1 032 928	+	10,1
Portugal	593 848	1 767 692	1 573 862	+	39 150	+	7,1	+	193 830	+	12,3
Rumänien	898 584	2 533 383	2 205 557	+	115 579	+	14,8	+	327 826	+	14,9
Schweden	1 893 651	5 372 237	5 167 351	+	71 087	+	3,9	+	204 886	+	4,0
Slowakei	952 885	2 797 366	2 504 930	+	107 459	+	12,7	+	292 436	+	11,7
Slowenien	357 073	1 011 608	1 092 818	+	8 765	+	2,5	-	81 210	-	7,4
Spanien	2 897 264	8 807 936	7 919 485	+	257 072	+	9,7	+	888 451	+	11,2
Tschechische Republik	2 722 045	8 258 551	7 613 901	+	120 112	+	4,6	+	644 650	+	8,5
Ungarn	1 667 133	4 869 578	4 219 865	+	231 800	+	16,1	+	649 713	+	15,4
Vereinigtes Königreich	7 145 058	21 293 122	19 030 621	+	835 458	+	13,2	+	2 262 501	+	11,9
Zypern	45 837	123 261	236 260	-	11 061	-	19,4	-	112 999	-	47,8
Albanien	11 124	34 940	33 691	-	2 392	-	17,7	+	1 249	+	3,7
Andorra	2 114	7 086	7 872	-	1 191	-	36,0	-	786	-	10,0
Belarus	176 532	440 024	527 627	-	4 830	-	2,7	-	87 603	-	16,6
Bosnien und Herzegowina	68 086	191 040	173 787	+	5 741	+	9,2	+	17 253	+	9,9
Färöer	1 713	5 886	9 954	-	319	-	15,7	-	4 068	-	40,9
Gibraltar	577	8 671	5 322	-	2 258	-	79,6	+	3 349	+	62,9
Island	24 649	70 685	77 873	-	3 622	-	12,8	-	7 188	-	9,2
Kosovo	10 355	27 788	26 460	-	445	-	4,1	+	1 328	+	5,0
Liechtenstein	50 893	148 689	138 694	+	7 732	+	17,9	+	9 995	+	7,2
Ehemalige jugoslaw. Republik Mazedonien	50 329	145 777	119 791	+	8 518	+	20,4	+	25 986	+	21,7
Republik Moldau	31 956	74 715	91 005	-	9 442	-	22,8	-	16 290	-	17,9
Montenegro	5 757	16 335	15 757	-	162	-	2,7	+	578	+	3,7
Norwegen	712 327	1 971 450	2 078 030	-	15 116	-	2,1	-	106 580	-	5,1
Russische Föderation	2 911 714	7 597 086	8 723 069	-	226 831	-	7,2	-	1 125 983	-	12,9
San Marino	6 504	14 383	9 028	+	3 782	+	x	+	5 355	+	59,3
Schweiz	4 089 202	11 738 142	12 117 406	-	148 480	-	3,5	-	379 264	-	3,1
Serbien	151 056	413 929	361 630	+	16 557	+	12,3	+	52 299	+	14,5
Türkei	1 687 031	4 842 777	5 408 430	-	166 273	-	9,0	-	565 653	-	10,5
Ukraine	307 597	966 859	1 304 718	-	159 735	-	34,2	-	337 859	-	25,9
Vatikanstadt	188	549	436	+	5	+	2,7	+	113	+	25,9
Afrika	1 849 936	5 283 960	5 582 833	-	156 359	-	7,8	-	298 873	-	5,4
Ägypten	235 292	671 759	647 858	+	3 719	+	1,6	+	23 901	+	3,7
Algerien	223 203	541 210	453 846	+	61 124	+	37,7	+	87 364	+	19,2
Angola	21 637	72 755	55 581	+	4 361	+	25,2	+	17 174	+	30,9
Äquatorialguinea	1 177	3 663	6 162	-	819	-	41,0	-	2 499	-	40,6
Äthiopien	21 274	63 397	36 874	+	8 069	+	61,1	+	26 523	+	71,9
Benin	6 434	22 395	23 039	-	3 050	-	32,2	-	644	-	2,8
Botsuana	2 942	9 915	7 149	+	621	+	26,8	+	2 766	+	38,7
Britisches Territorium im Indischen Ozean	-	-	-	-	-	-	-	-	-	-	-
Burkina Faso	4 641	10 194	12 114	-	1 528	-	24,8	-	1 920	-	15,8
Burundi	890	2 600	4 334	-	725	-	44,9	-	1 734	-	40,0
Ceuta	716	1 708	1 687	-	76	-	9,6	+	21	+	1,2
Cote d'Ivoire	12 684	34 238	38 328	-	5 947	-	31,9	-	4 090	-	10,7
Dschibuti	535	1 437	3 263	-	544	-	50,4	-	1 826	-	56,0
Eritrea	644	2 391	9 495	-	653	-	50,3	-	7 104	-	74,8
Gabun	7 404	27 708	18 190	+	723	+	10,8	+	9 518	+	52,3
Gambia	1 102	2 262	1 857	+	338	+	44,2	+	405	+	21,8
Ghana	25 844	63 233	63 474	+	3 627	+	16,3	-	241	-	0,4
Guinea	1 693	5 263	6 962	-	1 317	-	43,8	-	1 699	-	24,4
Guinea-Bissau	348	510	576	+	97	+	38,6	-	66	-	11,5
Kamerun	10 517	32 523	41 763	-	2 981	-	22,1	-	9 240	-	22,1
Kap Verde	810	2 334	3 881	-	980	-	54,7	-	1 547	-	39,9
Kenia	27 887	80 890	62 574	+	6 701	+	31,6	+	18 316	+	29,3
Komoren	51	207	370	+	11	+	27,5	-	163	-	44,1
Demokratische Republik Kongo	12 894	24 636	27 815	-	534	-	4,0	-	3 179	-	11,4
Republik Kongo	4 076	12 051	12 532	-	67	-	1,6	-	481	-	3,8

2.2 Werte nach Erdteilen und Ländern ^{*)}

2.2.1 Ausfuhr

Bestimmungsland	2014		2013	Zu- (+) bzw. Abnahme (-)			Zu- (+) bzw. Abnahme (-)				
	März	Januar / März		gegenüber März 2013			gegenüber Januar / März 2013				
		in 1 000 Euro		in 1 000 Euro	%		in 1 000 Euro	%			
Lesotho	146	438	357	-	31	- 17,5	+	81	+	22,7	
Liberia	11 361	55 250	8 688	+	7 179	x	+	46 562	-	x	
Libyen	76 574	191 768	310 346	-	35 725	- 31,8	-	118 578	-	38,2	
Madagaskar	3 030	13 213	7 997	+	97	+	3,3	+	5 216	+	65,2
Malawi	989	3 430	7 428	-	1 502	- 60,3	-	3 998	-	53,8	
Mali	5 614	26 404	25 725	-	1 971	- 26,0	+	679	+	2,6	
Marokko	148 999	457 938	414 011	-	26 019	- 14,9	+	43 927	+	10,6	
Mauretanien	6 082	16 589	16 621	+	1 722	+	39,5	-	32	-	0,2
Mauritius	7 047	19 096	21 409	-	668	- 8,7	-	2 313	-	10,8	
Mayotte	-	-	776	-	210	x	-	776	-	x	
Melilla	583	1 813	1 731	+	81	+	16,1	+	82	+	4,7
Mosambik	17 215	42 227	11 849	+	13 465	x	+	30 378	-	x	
Namibia	5 802	21 810	85 365	-	40 825	- 87,6	-	63 555	-	74,5	
Niger	2 548	7 242	8 126	-	614	- 19,4	-	884	-	10,9	
Nigeria	118 059	327 050	273 921	+	13 251	+	12,6	+	53 129	+	19,4
Ruanda	2 473	4 777	11 896	-	1 898	- 43,4	-	7 119	-	59,8	
Sambia	10 075	31 881	42 191	-	9 764	- 49,2	-	10 310	-	24,4	
Sao Tome und Principe	20	85	613	-	9	- 31,0	-	528	-	86,1	
Senegal	6 576	19 544	19 051	-	1 410	- 17,7	+	493	+	2,6	
Seychellen	1 114	2 788	2 878	+	271	+	32,1	-	90	-	3,1
Sierra Leone	2 282	5 587	5 238	+	874	+	62,1	+	349	+	6,7
Simbabwe	2 059	8 625	6 882	-	537	- 20,7	+	1 743	+	25,3	
Somalia	513	1 048	846	+	300	x	+	202	+	23,9	
St. Helena	-	-	1	-	-	-	-	1	-	x	
Südafrika	619 899	1 842 931	2 282 962	-	143 949	- 18,8	-	440 031	-	19,3	
Sudan	17 421	41 478	49 470	-	10 091	- 36,7	-	7 992	-	16,2	
Südsudan	1 123	1 459	1 407	+	763	x	+	52	+	3,7	
Swasiland	550	1 362	1 214	+	372	x	+	148	+	12,2	
Vereinigte Republik Tansania	12 158	31 787	34 170	+	2 539	+	26,4	-	2 383	-	7,0
Togo	7 207	18 416	10 464	+	2 785	+	63,0	+	7 952	+	76,0
Tschad	4 460	13 139	3 393	+	3 027	x	+	9 746	-	x	
Tunesien	126 825	355 351	358 559	+	177	+	0,1	-	3 208	-	0,9
Uganda	6 178	29 551	17 166	+	1 597	+	34,9	+	12 385	+	72,1
Westsahara	-	-	10	-	2	x	-	10	-	x	
Zentralafrikanische Republik	259	604	348	+	196	x	+	256	+	73,6	
Amerika	11 283 074	32 558 058	32 059 302	-	253 489	- 2,2	+	498 756	+	1,6	
Amerikanische Jungferninseln	74	267	326	+	56	x	-	59	-	18,1	
Anguilla	-	4	4	-	1	x	+	0	+	0,0	
Antigua und Barbuda	471	1 859	15 849	-	533	- 53,1	-	13 990	-	88,3	
Argentinien	194 418	589 869	664 008	-	37 863	xxxx	-	74 139	-	11,2	
Aruba	450	1 511	1 913	-	257	- 36,4	-	402	-	21,0	
Bahamas	11 556	13 626	17 794	+	10 008	x	-	4 168	-	23,4	
Barbados	1 081	4 204	4 047	-	822	- 43,2	+	157	+	3,9	
Belize	12 916	14 964	6 321	+	12 205	x	+	8 643	-	x	
Bermuda	1 321	1 735	616 321	-	614 244	- 99,8	-	614 586	-	99,7	
Bolivien	11 452	31 551	29 114	+	1 438	+	14,4	+	2 437	+	8,4
Bonaire, Saba, St. Eustatius	137	196	79	+	107	x	+	117	-	x	
Brasilien	893 292	2 676 231	2 792 447	-	169 029	- 15,9	-	116 216	-	4,2	
Britische Jungferninseln	1 569	2 485	7 879	-	236	- 13,1	-	5 394	-	68,5	
Chile	153 855	501 071	743 438	-	91 582	- 37,3	-	242 367	-	32,6	
Costa Rica	16 472	42 548	44 041	+	1 494	+	10,0	-	1 493	-	3,4
Curacao	1 181	3 960	6 419	+	176	+	17,5	-	2 459	-	38,3
Dominica	26	92	132	+	6	+	30,0	-	40	-	30,3
Dominikanische Republik	14 655	49 670	41 514	+	3 392	+	30,1	+	8 156	+	19,6
Ecuador	28 058	94 246	99 877	-	4 412	- 13,6	-	5 631	-	5,6	
El Salvador	7 431	120 436	18 850	+	67	+	0,9	+	101 586	-	x
Falklandinseln	31	2 601	12	+	21	x	+	2 589	-	x	
Grenada	18	106	131	-	6	- 25,0	-	25	-	19,1	
Grönland	466	1 359	995	+	37	+	8,6	+	364	+	36,6
Guatemala	15 809	44 581	48 308	-	595	- 3,6	-	3 727	-	7,7	
Guyana	260	912	4 118	-	718	- 73,4	-	3 206	-	77,9	
Haiti	1 781	3 394	4 888	-	199	- 10,1	-	1 494	-	30,6	
Honduras	8 772	25 657	29 028	+	723	+	9,0	-	3 371	-	11,6
Jamaika	2 608	8 295	9 408	-	591	- 18,5	-	1 113	-	11,8	
Kaimaninseln	22 051	26 911	120 641	+	21 804	x	-	93 730	-	77,7	
Kanada	784 797	2 138 697	2 217 850	-	32 767	- 4,0	-	79 153	-	3,6	
Kolumbien	113 864	351 599	384 007	-	19 786	- 14,8	-	32 408	-	8,4	
Kuba	17 369	53 869	33 497	+	4 261	+	32,5	+	20 372	+	60,8
Mexiko	762 304	2 175 315	2 327 469	-	38 093	- 4,8	-	152 154	-	6,5	
Montserrat	-	16	21	-	6	x	-	5	-	23,8	
Nicaragua	5 530	14 592	7 272	+	3 395	x	+	7 320	+	100,7	
Niederländische Antillen	-	-	-	-	-	-	-	-	-	-	
Panama	30 299	102 099	116 390	-	14 584	- 32,5	-	14 291	-	12,3	
Paraguay	11 116	30 997	29 174	-	632	- 5,4	+	1 823	+	6,2	

2.2 Werte nach Erdteilen und Ländern ^{*)}

2.2.1 Ausfuhr

Bestimmungsland	2014		2013	Zu- (+) bzw. Abnahme (-)			Zu- (+) bzw. Abnahme (-)		
	März	Januar / März		gegenüber		gegenüber			
				März 2013		Januar / März 2013			
	in 1 000 Euro			in 1 000 Euro	%		in 1 000 Euro	%	
Peru	90 130	247 859	216 167	+	21 943	+ 32,2	+	31 692	+ 14,7
St. Barthelemy	242	252	135	+	121	+ 100,0	+	117	+ 86,7
St. Kitts und Nevis	19 964	27 663	4 736	+	15 415	x	+	22 927	x
St. Lucia	773	1 236	818	+	578	x	+	418	+ 51,1
St. Martin	359	849	874	+	211	x	-	25	- 2,9
St. Pierre und Miquelon	28	39	12	+	27	x	+	27	x
St. Vincent und die Grenadinen	182	238	293	+	98	+ 116,7	-	55	- 18,8
Suriname	2 580	11 927	7 530	+	987	+ 62,0	+	4 397	+ 58,4
Trinidad und Tobago	9 154	31 284	22 299	+	2 680	+ 41,4	+	8 985	+ 40,3
Turks- und Caicosinseln	28	122	325	-	123	- 81,5	-	203	- 62,5
Uruguay	45 371	126 162	77 255	+	15 034	+ 49,6	+	48 907	+ 63,3
Venezuela	58 521	193 912	154 471	+	7 785	+ 15,3	+	39 441	+ 25,5
Vereinigte Staaten	7 928 252	22 784 990	21 130 805	+	649 521	+ 8,9	+	1 654 185	+ 7,8
Asien	15 931 088	44 710 171	42 470 093	+	860 221	+ 5,7	+	2 240 078	+ 5,3
Afghanistan	8 648	28 290	43 112	+	1 227	+ 16,5	-	14 822	- 34,4
Armenien	12037	28670	29207	+	516	+ 4,5	-	537	- 1,8
Aserbaidshan	56 946	160 356	180 072	-	11 233	- 16,5	-	19 716	- 10,9
Bahrain	27 514	89 887	91 989	-	8 951	- 24,5	-	2 102	- 2,3
Bangladesch	61 328	152 724	113 952	+	20 685	+ 50,9	+	38 772	+ 34,0
Besetzte palästinensische Gebiete	3 924	12 854	13 016	+	343	+ 9,6	-	162	- 1,2
Bhutan	78	251	263	+	69	x	-	12	- 4,6
Brunei Darussalam	1 998	7 772	12 578	-	1 648	- 45,2	-	4 806	- 38,2
Volksrepublik China	6 058 258	17 102 977	15 573 647	+	532 454	+ 9,6	+	1 529 330	+ 9,8
Georgien	28 924	91 142	74 431	+	2 798	+ 10,7	+	16 711	+ 22,5
Hongkong	571 704	1 435 432	1 386 408	+	74 341	+ 14,9	+	49 024	+ 3,5
Indien	701 190	2 121 327	2 394 445	-	86 131	- 10,9	-	273 118	- 11,4
Indonesien	246 860	627 769	858 333	-	54 522	- 18,1	-	230 564	- 26,9
Irak	102 238	281 261	396 677	-	67 355	- 39,7	-	115 416	- 29,1
Islamische Republik Iran	201 085	528 755	545 691	+	7 610	+ 3,9	-	16 936	- 3,1
Israel	308 349	912 632	860 645	-	8 707	- 2,7	+	51 987	+ 6,0
Japan	1 371 773	4 347 567	4 045 016	+	33 514	+ 2,5	+	302 551	+ 7,5
Jemen	14 040	47 243	33 629	+	2 689	+ 23,7	+	13 614	+ 40,5
Jordanien	63 969	174 246	172 581	-	124	- 0,2	+	1 665	+ 1,0
Kambodscha	6 859	15 094	13 621	+	1 994	+ 41,0	+	1 473	+ 10,8
Kasachstan	171 182	443 315	407 430	+	12 956	+ 8,2	+	35 885	+ 8,8
Katar	115 850	333 968	301 828	+	13 742	+ 13,5	+	32 140	+ 10,6
Kirgisische Republik	6 483	17 119	24 516	-	1 408	- 17,8	-	7 397	- 30,2
Demokratische Volksrepublik Korea	466	4 366	1 178	-	2	- 0,4	+	3 188	x
Republik Korea	1 249 886	3 574 409	3 426 702	-	20 308	- 1,6	+	147 707	+ 4,3
Kuwait	121 614	335 557	342 087	-	7 255	- 5,6	-	6 530	- 1,9
Demokratische Volksrepublik Laos	7 740	15 288	5 330	+	6 125	x	+	9 958	x
Libanon	73 021	211 396	202 309	+	350	+ 0,5	+	9 087	+ 4,5
Macau	6 051	16 769	115 146	-	49 572	- 89,1	-	98 377	- 85,4
Malaysia	357 057	1 049 861	1 207 236	-	45 670	- 11,3	-	157 375	- 13,0
Malediven	2 154	7 666	4 047	+	628	+ 41,2	+	3 619	+ 89,4
Mongolei	10 088	27 793	32 427	-	2 322	- 18,7	-	4 634	- 14,3
Myanmar	7 361	34 407	43 339	-	3 710	- 33,5	-	8 932	- 20,6
Nepal	1 588	4 714	4 594	-	1 053	- 39,9	+	120	+ 2,6
Oman	54 603	165 551	220 510	-	1 220	- 2,2	-	54 959	- 24,9
Pakistan	75 364	200 975	206 079	+	1 357	+ 1,8	-	5 104	- 2,5
Philippinen	126 995	371 907	358 861	-	22 254	- 14,9	+	13 046	+ 3,6
Saudi-Arabien	761 121	2 241 398	2 345 507	-	143 881	- 15,9	-	104 109	- 4,4
Singapur	507 672	1 511 999	1 507 828	-	31 339	- 5,8	+	4 171	+ 0,3
Sri Lanka	20 002	48 641	70 245	-	6 338	- 24,1	-	21 604	- 30,8
Arabische Republik Syrien	5 612	15 376	16 482	+	268	+ 5,0	-	1 106	- 6,7
Tadschikistan	1 561	8 401	6 727	-	10	- 0,6	+	1 674	+ 24,9
Taiwan	724 969	1 725 007	1 453 193	+	211 588	+ 41,2	+	271 814	+ 18,7
Thailand	314 791	911 438	986 834	-	16 036	- 4,8	-	75 396	- 7,6
Timor-Leste	5	5	32	-	3	- 37,5	-	27	- 84,4
Turkmenistan	21 805	64 496	64 642	-	4 463	- 17,0	-	146	- 0,2
Usbekistan	33 585	81 798	116 761	-	10 857	- 24,4	-	34 963	- 29,9
Vereinigte Arabische Emirate	1 139 874	2 572 005	1 637 116	+	592 692	+ 108,3	+	934 889	+ 57,1
Vietnam	164 866	548 297	521 794	-	51 353	- 23,8	+	26 503	+ 5,1
Australien und Ozeanien	854 530	2 338 777	2 456 261	-	65 245	- 7,1	-	117 484	- 4,8
Amerikanische Überseeinseln, kleinere	11	142	294	-	118	- 91,5	-	152	- 51,7
Amerikanisch-Samoa	-	12	9	-	-	-	+	3	+ 33,3
Antarktis	302	304	220	+	293	x	+	84	+ 38,2
Australien	682 616	1 896 235	2 118 188	-	72 256	- 9,6	-	221 953	- 10,5
Bouvetinsel	-	-	7	-	-	-	-	7	x
Cookinseln	2	37	6	+	0	+ 0,0	+	31	x
Fidschi	646	1 242	2 008	-	492	- 43,2	-	766	- 38,1
Französische Südgebiete	96	465	743	-	106	- 52,5	-	278	- 37,4
Französisch-Polynesien	1 314	4 909	4 704	-	467	- 26,2	+	205	+ 4,4
Guam	39	503	391	-	83	- 68,0	+	112	+ 28,6

2.2 Werte nach Erdteilen und Ländern ^{*)}

2.2.1 Ausfuhr

Bestimmungsland	2014		2013	Zu- (+) bzw. Abnahme (-)			Zu- (+) bzw. Abnahme (-)		
	März	Januar / März		gegenüber März 2013			gegenüber Januar / März 2013		
	in 1 000 Euro			in 1 000 Euro	%		in 1 000 Euro	%	
Heard und McDonaldinseln	-	-	-	-	-	-	-	-	-
Kiribati	15	16	71	-	27	- 64,3	-	55	- 77,5
Kokosinseln (Keelinginseln)	-	-	-	-	-	-	-	-	-
Marshallinseln	84 443	176 961	85 001	+	4 180	+	5,2	+	108,2
Föderierte Staaten von Mikronesien	1	30	21	+	1	x	+	9	+
Nauru	-	-	-	-	-	-	-	-	-
Neukaledonien	3 361	9 265	9 852	-	379	- 10,1	-	587	- 6,0
Neuseeland	79 686	242 168	226 066	+	3 725	+	4,9	+	7,1
Niue	-	-	-	-	-	-	-	-	-
Nördliche Marianen	-	39	32	-	14	x	+	7	+
Norfolkinsel	-	5	-	-	-	-	+	5	x
Palau	2	23	-	+	2	x	+	23	x
Papua-Neuguinea	1 853	6 053	8 046	+	729	+	64,9	- 1 993	- 24,8
Pitcairnsinseln	-	1	-	-	-	-	+	1	x
Salomonen	35	45	41	+	25	x	+	4	+
Samoa	28	161	24	+	26	x	+	137	x
Südgeorgien und die Südlichen Sandwichinseln	-	-	11	-	-	-	-	11	x
Tokelau	2	3	19	-	8	- 80,0	-	16	- 84,2
Tonga	-	1	177	-	128	x	-	176	- 99,4
Tuvalu	-	2	-	-	-	-	+	2,0	x
Vanuatu	48	91	295	-	178	- 78,8	-	204	- 69,2
Wallis und Futuna	30	64	35	+	30	x	+	29	+
Weihnachtsinsel	-	-	-	-	-	-	-	-	-
Verschiedenes	256 007	786 726	230 507	+	158 921	+	163,7	+	241,3
Schiffs- und Luftfahrzeugbedarf	252 055	779 812	229 043	+	156 418	x	+	550 769	x
Hohe See	3 863	3 977	-	+	3 863	x	+	3 977	x
Nicht ermittelte Länder und Gebiete	89	2937	1464	-	-1360	-93,9	-	1473	100,6
Insgesamt ...	95 986 447	279 094 788	270 700 245	+	1 774 634	+	1,9	+	8 394 543

*) Außenhandelsergebnisse nach Ländern können über Genesis-Online abgerufen werden (Tabellen 51000-0003 jährlich, 51000-0004 monatlich bzw. Zeitreihen 51000BJ002 jährlich, 51000BM002 monatlich).

2.2 Werte nach Erdteilen und Ländern ^{*)}

2.2.2 Einfuhr

Ursprungsland	2014		2013	Zu- (+) bzw. Abnahme (-)			Zu- (+) bzw. Abnahme (-)				
	März	Januar / März		gegenüber		gegenüber					
				März 2013		Januar / März 2013					
	in 1 000 Euro			in 1 000 Euro	%	in 1 000 Euro	%				
Europa	57 317 724	165 840 025	155 689 258	+	3 389 031	+	6,3	+	10 150 767	+	6,5
Belgien	3 385 219	9 821 059	9 533 672	-	106 008	+	3,2	+	287 387	+	3,0
Bulgarien	195 486	604 304	722 648	-	46 791	-	19,3	-	118 344	-	16,4
Dänemark	987 614	3 048 637	2 706 688	+	117 558	+	13,5	+	341 949	+	12,6
Estland	41 411	122 439	110 659	+	2 437	+	6,3	+	11 780	+	10,6
Finnland	593 719	1 715 234	1 429 863	+	100 600	+	20,4	+	285 371	+	20,0
Frankreich	7 061 125	18 229 905	16 224 627	+	896 334	+	14,5	+	2 005 278	+	12,4
Griechenland	141 497	406 902	428 383	-	5 200	-	3,5	-	21 481	-	5,0
Irland	790 877	2 366 069	2 160 135	-	22 789	-	2,8	+	205 934	+	9,5
Italien	4 170 166	12 296 040	11 725 031	+	62 441	+	1,5	+	571 009	+	4,9
Kroatien	73 211	215 037	225 264	-	5 158	-	6,6	-	10 227	-	4,5
Lettland	47 536	146 576	158 836	-	2 632	-	5,2	-	12 260	-	7,7
Litauen	125 125	366 551	467 368	-	69 147	-	35,6	-	100 817	-	21,6
Luxemburg	261 930	773 958	698 494	+	18 877	+	7,8	+	75 464	+	10,8
Malta	25 981	81 956	83 441	-	3 651	-	12,3	-	1 485	-	1,8
Niederlande	7 327 766	22 524 543	21 773 953	-	220 168	-	2,9	+	750 590	+	3,4
Österreich	3 187 742	9 078 779	9 010 800	+	6 894	+	0,2	+	67 979	+	0,8
Polen	3 285 652	9 574 629	8 472 149	+	354 943	+	12,1	+	1 102 480	+	13,0
Portugal	482 759	1 331 742	1 239 658	+	58 216	+	13,7	+	92 084	+	7,4
Rumänien	870 090	2 502 561	2 245 174	+	87 672	+	11,2	+	257 387	+	11,5
Schweden	1 288 167	3 616 841	3 422 188	+	76 001	+	6,3	+	194 653	+	5,7
Slowakei	1 114 682	3 234 818	2 839 687	+	151 217	+	15,7	+	395 131	+	13,9
Slowenien	420 529	1 217 093	1 144 515	+	23 098	+	5,8	+	72 578	+	6,3
Spanien	2 119 670	6 157 137	6 127 960	+	23 623	+	1,1	+	29 177	+	0,5
Tschechische Republik	2 960 000	8 735 992	7 838 659	+	179 375	+	6,5	+	897 333	+	11,4
Ungarn	1 889 229	5 381 727	4 610 242	+	252 858	+	15,5	+	771 485	+	16,7
Vereinigtes Königreich	4 068 636	11 053 410	11 088 042	+	377 249	+	10,2	-	34 632	-	0,3
Zypern	8 264	21 421	25 918	-	1 451	-	14,9	-	4 497	-	17,4
Albanien	4 823	14 790	11 359	+	1 224	+	34,0	+	3 431	+	30,2
Andorra	202	378	268	+	184	+	x	+	110	+	41,0
Belarus	38 900	117 725	115 711	-	5 244	-	11,9	+	2 014	+	1,7
Bosnien und Herzegowina	44 825	139 010	126 305	+	2 841	+	6,8	+	12 705	+	10,1
Färöer	589	9 205	2 455	-	717	-	54,9	+	6 750	+	x
Gibraltar	36	72	31	+	27	+	x	+	41	+	x
Island	43 487	143 270	147 522	-	5 192	-	10,7	-	4 252	-	2,9
Kosovo	812	2 549	3 356	-	313	-	27,8	-	807	-	24,0
Liechtenstein	40 535	115 463	102 063	+	5 832	+	16,8	+	13 400	+	13,1
Ehemalige jugoslaw. Republik Mazedonien	131 001	383 870	298 063	+	35 811	+	37,6	+	85 807	+	28,8
Republik Moldau	11 591	34 816	26 097	+	2 325	+	25,1	+	8 719	+	33,4
Montenegro	3 702	7 336	9 604	+	1 819	+	96,6	-	2 268	-	23,6
Norwegen	1 630 987	5 302 413	5 595 148	-	153 725	-	8,6	-	292 735	-	5,2
Russische Föderation	3 411 406	10 678 299	10 121 754	+	197 476	+	6,1	+	556 545	+	5,5
San Marino	707	2 152	1 915	+	71	+	11,2	+	237	+	12,4
Schweiz	3 695 832	10 259 091	8 912 262	+	674 830	+	22,3	+	1 346 829	+	15,1
Serbien	110 531	316 429	266 117	+	17 390	+	18,7	+	50 312	+	18,9
Türkei	1 101 562	3 291 610	3 058 914	+	102 886	+	10,3	+	232 696	+	7,6
Ukraine	121 760	395 378	375 685	-	7 210	-	5,6	+	19 693	+	5,2
Vatikanstadt	353	809	575	+	302	+	x	+	234	+	40,7
Afrika	1 796 010	5 222 225	6 137 246	-	193 518	-	9,7	-	915 021	-	14,9
Ägypten	122 591	426 429	421 827	+	6 777	+	5,9	+	4 602	+	1,1
Algerien	223 387	630 210	462 889	+	63 297	+	39,5	+	167 321	+	36,1
Angola	18 629	19 776	44 272	+	4 685	+	33,6	-	24 496	-	55,3
Äquatorialguinea	1 275	5 750	24 828	-	4 649	-	78,5	-	19 078	-	76,8
Äthiopien	16 898	33 960	42 438	+	5 041	+	42,5	-	8 478	-	20,0
Benin	3	7 141	565	-	177	-	98,3	+	6 576	+	x
Botsuana	105	291	93	+	97	+	x	+	198	+	x
Britisches Territorium im Indischen Ozean	-	-	-	-	-	-	-	-	-	-	-
Burkina Faso	483	1 780	1 291	-	339	-	41,2	+	489	+	37,9
Burundi	528	1 373	4 371	-	963	-	64,6	-	2 998	-	68,6
Ceuta	1	28	364	-	78	-	98,7	-	336	-	92,3
Cote d'Ivoire	66 397	260 480	200 654	+	26 700	+	67,3	+	59 826	+	29,8
Dschibuti	4	93	1	+	4	+	-	+	92	+	x
Eritrea	7	8	6	+	6	+	x	+	2	+	33,3
Gabun	535	8 607	22 636	-	2 257	-	80,8	-	14 029	-	62,0
Gambia	247	386	137	+	221	+	x	+	249	+	x
Ghana	17 428	52 804	44 305	+	3 082	+	21,5	+	8 499	+	19,2
Guinea	7 847	19 826	17 519	-	16	-	0,2	+	2 307	+	13,2
Guinea-Bissau	-	-	-	-	-	-	-	-	-	-	-
Kamerun	3 505	8 687	10 600	+	990	+	39,4	-	1 913	-	18,0
Kap Verde	5	50	302	-	8	-	61,5	-	252	-	83,4
Kenia	10 424	26 482	29 348	+	3 107	+	42,5	-	2 866	-	9,8
Komoren	15	1 303	624	-	346	-	95,8	+	679	+	108,8
Demokratische Republik Kongo	1 684	10 186	40 922	-	15 192	-	90,0	-	30 736	-	75,1
Republik Kongo	1 630	4 077	9 176	-	5 733	-	77,9	-	5 099	-	55,6

2.2 Werte nach Erdteilen und Ländern ^{*)}

2.2.2 Einfuhr

Ursprungsland	2014		2013	Zu- (+) bzw. Abnahme (-)			Zu- (+) bzw. Abnahme (-)		
	März	Januar / März		gegenüber			gegenüber		
				März 2013			Januar / März 2013		
	in 1 000 Euro			in 1 000 Euro	%		in 1 000 Euro	%	
Lesotho	49	378	133	+	2	4,3	+	245	184,2
Liberia	1 584	6 939	7 164	-	2 030	56,2	-	225	3,1
Libyen	31 416	278 856	1 631 611	-	478 549	93,8	-	1 352 755	82,9
Madagaskar	5 120	25 713	21 751	-	890	14,8	+	3 962	18,2
Malawi	5 171	16 591	13 270	+	1 246	31,7	+	3 321	25,0
Mali	5	118	431	-	289	98,3	-	313	72,6
Marokko	82 725	257 959	240 927	-	2 512	2,9	+	17 032	7,1
Mauretanien	7 439	26 985	39 562	-	7 514	50,3	-	12 577	31,8
Mauritius	2 459	8 645	7 821	+	68	2,8	+	824	10,5
Mayotte	-	-	-	-	-	-	-	-	-
Melilla	-	-	3	-	-	-	-	3	x
Mosambik	10 227	31 244	73 104	+	3 811	59,4	-	41 860	57,3
Namibia	11 328	39 148	31 704	+	2 285	25,3	+	7 444	23,5
Niger	143	161	30	+	115	x	+	131	x
Nigeria	508 579	1 188 651	1 008 740	+	159 998	45,9	+	179 911	17,8
Ruanda	381	1 141	2 377	-	418	52,3	-	1 236	52,0
Sambia	2 246	4 665	6 882	+	133	6,3	-	2 217	32,2
Sao Tome und Principe	104	307	130	+	13	14,3	+	177	x
Senegal	1 422	3 411	3 043	-	28	1,9	+	368	12,1
Seychellen	36	759	942	+	4	12,5	-	183	19,4
Sierra Leone	14	884	3 241	-	708	98,1	-	2 357	72,7
Simbabwe	4 454	22 943	8 158	+	2 086	88,1	+	14 785	x
Somalia	151	221	89	+	127	x	+	132	x
St. Helena	-	-	-	-	-	-	-	-	-
Südafrika	479 408	1 331 814	1 235 254	+	29 010	6,4	+	96 560	7,8
Sudan	1 066	1 922	3 638	+	385	56,5	-	1 716	47,2
Südsudan	1	3	1	+	0	0,0	+	2	x
Swasiland	360	613	3 325	-	784	68,5	-	2 712	81,6
Vereinigte Republik Tansania	8 617	45 268	22 993	+	1 978	29,8	+	22 275	96,9
Togo	113	8 154	7 395	-	1 823	94,2	+	759	10,3
Tschad	291	391	1 091	-	639	68,7	-	700	64,2
Tunesien	130 975	378 309	359 767	+	16 358	14,3	+	18 542	5,2
Uganda	6 487	19 964	23 082	+	881	15,7	-	3 118	13,5
Westsahara	9	9	-	-	9	x	-	9	x
Zentralafrikanische Republik	2	332	419	-	92	97,9	-	87	20,8
Amerika	6 403 917	18 161 875	18 601 566	-	197 381	3,0	-	439 691	2,4
Amerikanische Jungferninseln	1	44	39	-	2	66,7	+	5	12,8
Anguilla	113	114	910	-	788	87,5	-	796	87,5
Antigua und Barbuda	29	60	90	+	6	26,1	-	30	33,3
Argentinien	127 941	405 717	384 003	-	57 300	30,9	+	21 714	5,7
Aruba	62	66	6	+	60	x	+	60	x
Bahamas	12	175	31 719	-	31 540	x	-	31 544	99,4
Barbados	103	934	373	+	16	18,4	+	561	x
Belize	15	264	151	-	18	54,5	+	113	74,8
Bermuda	31	45	44	+	31	x	+	1	2,3
Bolivien	4 088	25 936	25 710	+	1 465	55,9	+	226	0,9
Bonaire, Saba, St. Eustatius	-	-	39	-	1	x	-	39	x
Brasilien	725 985	2 138 154	2 126 632	+	20 992	3,0	+	11 522	0,5
Britische Jungferninseln	237	282	159	+	230	x	+	123	77,4
Chile	104 098	375 176	374 431	-	30 175	22,5	+	745	0,2
Costa Rica	42 005	115 132	126 273	-	6 274	13,0	-	11 141	8,8
Curacao	59	121	141	+	32	x	-	20	14,2
Dominica	-	3	4	-	2	x	-	1	25,0
Dominikanische Republik	16 762	41 979	33 977	+	5 457	48,3	+	8 002	23,6
Ecuador	46 147	130 613	130 433	+	597	1,3	+	180	0,1
El Salvador	4 685	10 813	23 424	-	4 411	48,5	-	12 611	53,8
Falklandinseln	80	250	31	+	49	x	+	219	x
Grenada	19	476	1 771	-	317	94,3	-	1 295	73,1
Grönland	887	3 798	4 836	-	1 408	61,4	-	1 038	21,5
Guatemala	6 461	15 303	19 837	-	1 176	15,4	-	4 534	22,9
Guyana	1 165	2 272	2 369	+	71	6,5	-	97	4,1
Haiti	204	1 027	1 305	-	414	67,0	-	278	21,3
Honduras	39 435	81 963	104 173	-	176	0,4	-	22 210	21,3
Jamaika	3 505	11 579	25 844	-	3 588	50,6	-	14 265	55,2
Kaimaninseln	304	1 002	64	+	303	x	+	938	x
Kanada	258 878	889 675	1 079 117	-	124 586	32,5	-	189 442	17,6
Kolumbien	115 165	323 772	261 876	+	38 949	51,1	+	61 896	23,6
Kuba	2 512	6 773	11 481	+	49	2,0	-	4 708	41,0
Mexiko	374 930	845 888	1 042 337	+	5 101	1,4	-	196 449	18,8
Montserrat	-	19	-	-	-	-	+	19	x
Nicaragua	2 870	6 513	6 776	-	65	2,2	-	263	3,9
Niederländische Antillen	-	-	-	-	-	-	-	-	-
Panama	5 597	12 693	10 542	+	1 248	28,7	+	2 151	20,4
Paraguay	25 691	31 488	8 625	+	22 346	x	+	22 863	x

2.2 Werte nach Erdteilen und Ländern ^{*)}

2.2.2 Einfuhr

Ursprungsland	2014		2013	Zu- (+) bzw. Abnahme (-)				Zu- (+) bzw. Abnahme (-)			
	März	Januar / März		gegenüber			gegenüber				
				März 2013			Januar / März 2013				
	in 1 000 Euro			in 1 000 Euro	%			in 1 000 Euro	%		
Peru	80 092	235 164	271 673	+	16 557	+	26,1	-	36 509	-	13,4
St. Barthelemy	323	502	32	+	291		x	+	470		x
St. Kitts und Nevis	279	752	524	+	69	+	32,9	+	228	+	43,5
St. Lucia	4	16	22	+	1	+	33,3	-	6	-	27,3
St. Martin	0	4	43	-	1		x	-	39	-	90,7
St. Pierre und Miquelon	-	-	231		-		-	-	231		x
St. Vincent und die Grenadinen	-	-	-		-		-	-	-		-
Suriname	389	702	1 052	+	127	+	48,5	-	350	-	33,3
Trinidad und Tobago	49 429	135 067	29 129	+	24 883	+	101,4	+	105 938		x
Turks- und Caicosinseln	-	0	1	-	1		x	-	1		x
Uruguay	20 295	56 237	63 029	+	2 340	+	13,0	-	6 792	-	10,8
Venezuela	8 754	24 311	240 596	-	14 139	-	61,8	-	216 285	-	89,9
Vereinigte Staaten	4 334 276	12 229 001	12 155 692	-	62 269	-	1,4	+	73 309	+	0,6
Asien	13 639 262	41 274 314	40 126 594	+	1 050 374	+	8,3	+	1 147 720	+	2,9
Afghanistan	982	2 572	1 951	+	189	+	23,8	+	621	+	31,8
Armenien	4351	20356	17372	-	62	-	1,4	+	2 984	+	17,2
Aserbaidshan	215 366	719 789	536 228	+	55 416	+	34,6	+	183 561	+	34,2
Bahrain	3 951	10 889	12 672	-	210	-	5,0	-	1 783	-	14,1
Bangladesch	361 622	1 010 964	892 357	+	60 776	+	20,2	+	118 607	+	13,3
Besetzte palästinensische Gebiete	110	374	151	+	25	+	29,4	+	223		x
Bhutan	9	745	283	-	170	-	95,0	+	462		x
Brunei Darussalam	59	2 733	402	-	1	-	1,7	+	2 331		x
Volksrepublik China	5 842 132	18 794 739	18 688 603	+	196 621	+	3,5	+	106 136	+	0,6
Georgien	5 998	18 091	21 709	-	738	-	11,0	-	3 618	-	16,7
Hongkong	170 430	391 991	372 278	+	28 107	+	19,7	+	19 713	+	5,3
Indien	631 720	1 827 079	1 807 190	+	22 480	+	3,7	+	19 889	+	1,1
Indonesien	306 377	925 906	922 529	+	35 930	+	13,3	+	3 377	+	0,4
Irak	182	80 312	40 835	-	3 315	-	94,8	+	39 477	+	96,7
Islamische Republik Iran	25 596	89 956	80 207	+	854	+	3,5	+	9 749	+	12,2
Israel	152 955	419 171	450 342	-	4 459	-	2,8	-	31 171	-	6,9
Japan	1 713 688	4 819 949	4 962 434	-	22 354	-	1,3	-	142 485	-	2,9
Jemen	49	1 458	1 771	-	479	-	90,7	-	313	-	17,7
Jordanien	1 574	4 782	4 222	+	179	+	12,8	+	560	+	13,3
Kambodscha	83 190	239 577	204 093	+	21 758	+	35,4	+	35 484	+	17,4
Kasachstan	427 603	1 194 588	646 494	+	250 569		x	+	548 094	+	84,8
Katar	58 646	139 271	116 645	-	13 163	-	18,3	+	22 626	+	19,4
Kirgisische Republik	999	2 283	4 024	-	253	-	20,2	-	1 741	-	43,3
Demokratische Volksrepublik Korea	352	2 707	3 225	+	79	+	28,9	-	518	-	16,1
Republik Korea	801 834	1 996 401	2 037 951	+	172 002	+	27,3	-	41 550	-	2,0
Kuwait	849	9 026	37 975	-	580	-	40,6	-	28 949	-	76,2
Demokratische Volksrepublik Laos	6 975	17 456	15 414	+	1 509	+	27,6	+	2 042	+	13,2
Libanon	3 440	9 805	9 682	+	512	+	17,5	+	123	+	1,3
Macau	1 525	4 064	10 611	-	2 003	-	56,8	-	6 547	-	61,7
Malaysia	498 392	1 462 138	1 300 248	+	79 692	+	19,0	+	161 890	+	12,5
Malediven	697	3 646	3 060	-	267	-	27,7	+	586	+	19,2
Mongolei	297	1 890	2 630	-	965	-	76,5	-	740	-	28,1
Myanmar	7 259	22 178	14 014	+	894	+	14,0	+	8 164	+	58,3
Nepal	1 505	5 189	5 979	-	594	-	28,3	-	790	-	13,2
Oman	8 686	15 888	11 290	+	4 797		x	+	4 598	+	40,7
Pakistan	101 934	324 002	279 307	+	10 295	+	11,2	+	44 695	+	16,0
Philippinen	238 551	669 661	534 518	+	56 146	+	30,8	+	135 143	+	25,3
Saudi-Arabien	86 241	237 285	281 203	-	23 454	-	21,4	-	43 918	-	15,6
Singapur	377 144	1 292 591	1 305 560	+	42 096	+	12,6	-	12 969	-	1,0
Sri Lanka	40 683	116 526	115 984	+	2 830	+	7,5	+	542	+	0,5
Arabische Republik Syrien	777	2 209	6 531	-	829	-	51,6	-	4 322	-	66,2
Tadschikistan	258	843	1 307	+	158		x	-	464	-	35,5
Taiwan	532 196	1 645 178	1 531 637	+	56 861	+	12,0	+	113 541	+	7,4
Thailand	390 029	1 075 561	1 026 977	+	27 742	+	7,7	+	48 584	+	4,7
Timor-Leste	423	1 796	1 672	+	33	+	8,5	+	124	+	7,4
Turkmenistan	15 050	16 406	3 065	+	14 236		x	+	13 341		x
Usbekistan	1 824	3 847	6 376	-	523	-	22,3	-	2 529	-	39,7
Vereinigte Arabische Emirate	62 417	175 557	190 405	-	12 259	-	16,4	-	14 848	-	7,8
Vietnam	452 335	1 444 889	1 605 181	-	5 734	-	1,3	-	160 292	-	10,0
Australien und Ozeanien	226 721	739 061	856 253	-	18 747	-	7,6	-	117 192	-	13,7
Amerikanische Überseeinseln, kleinere	-	-	-		-		-		-		-
Amerikanisch-Samoa	-	9	2	-	2		x	+	7		x
Antarktis	1	2	131	-	27	-	96,4	-	129	-	98,5
Australien	160 928	557 567	696 085	-	24 421	-	13,2	-	138 518	-	19,9
Bouvetinsel	-	-	-		-		-		-		-
Cookinseln	6	6	4	+	6		x	+	2	+	50,0
Fidschi	233	710	1 053	-	515	-	68,9	-	343	-	32,6
Französische Südgebiete	-	0	-		-		-	+	0		x
Französisch-Polynesien	234	822	799	-	169	-	41,9	+	23	+	2,9
Guam	5	20	-		5		x		20		x

2.2 Werte nach Erdteilen und Ländern ^{*)}

2.2.2 Einfuhr

Ursprungsland	2014		2013	Zu- (+) bzw. Abnahme (-)		Zu- (+) bzw. Abnahme (-)	
	März	Januar / März		gegenüber		gegenüber	
	in 1 000 Euro			in 1 000 Euro	%	in 1 000 Euro	%
Heard und McDonaldinseln	-	-	-	-	-	-	-
Kiribati	-	9	0	-	-	9	x
Kokosinseln (Keelinginseln)	-	0	-	-	-	0	x
Marshallinseln	-	6	16	-	3	10	- 62,5
Föderierte Staaten von Mikronesien	4	4	13	-	2	9	- 69,2
Nauru	-	-	-	-	-	-	-
Neukaledonien	139	199	104	+	98	95	+ 91,3
Neuseeland	49 245	117 225	125 857	-	4 465	8 632	- 6,9
Niue	2	2	0	+	2	2	-
Nördliche Marianen	-	-	-	-	-	-	-
Norfolkinsel	-	-	-	-	-	-	-
Palau	5	17	20	+	5	3	- 15,0
Papua-Neuguinea	15 796	62 260	28 466	+	10 658	33 794	x
Pitcairnsinseln	-	-	-	-	-	-	-
Salomonen	2	30	3 591	+	2	3 561	- 99,2
Samoa	36	77	58	-	7	19	+ 32,8
Südgeorgien und die Südlichen Sandwichinseln	-	-	-	-	-	-	-
Tokelau	79	88	41	+	72	47	x
Tonga	0	0	-	-	0	0	x
Tuvalu	-	-	-	-	-	-	x
Vanuatu	3	3	2	+	3	1	+ 50,0
Wallis und Futuna	-	-	-	-	-	-	-
Weihnachtsinsel	3	5	11	-	1	6	- 54,5
Verschiedenes	-	-	-	-	-	-	-
Schiffs- und Luftfahrzeugbedarf	-	-	-	-	-	-	-
Hohe See	-	-	-	-	-	-	-
Insgesamt ...	79 383 635	231 237 500	221 410 914	+	4 029 760	9 826 586	+ 4,4

*) Außenhandelsergebnisse nach Ländern können über Genesis-Online abgerufen werden (Tabellen 51000-0003 jährlich, 51000-0004 monatlich bzw. Zeitreihen 51000BJ002 jährlich, 51000BM002 monatlich).

Die 10 wichtigsten Handelspartner Januar / März 2014

Umsatz (Einfuhr + Ausfuhr)
in Milliarden Euro

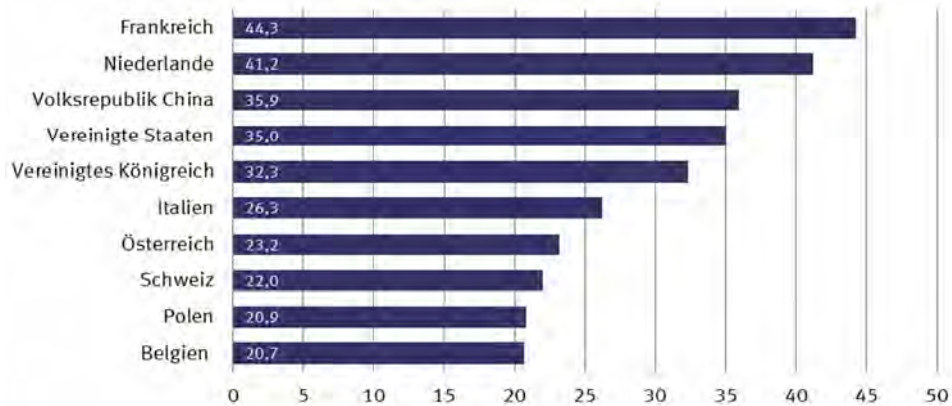

Die 10 wichtigsten Handelspartner Januar / März 2014

Ausfuhr
in Milliarden Euro

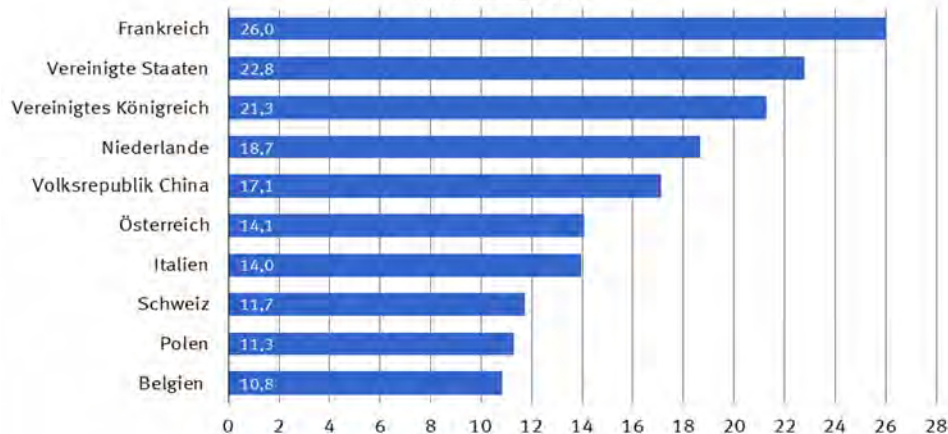

Die 10 wichtigsten Handelspartner Januar / März 2014

Einfuhr
in Milliarden Euro

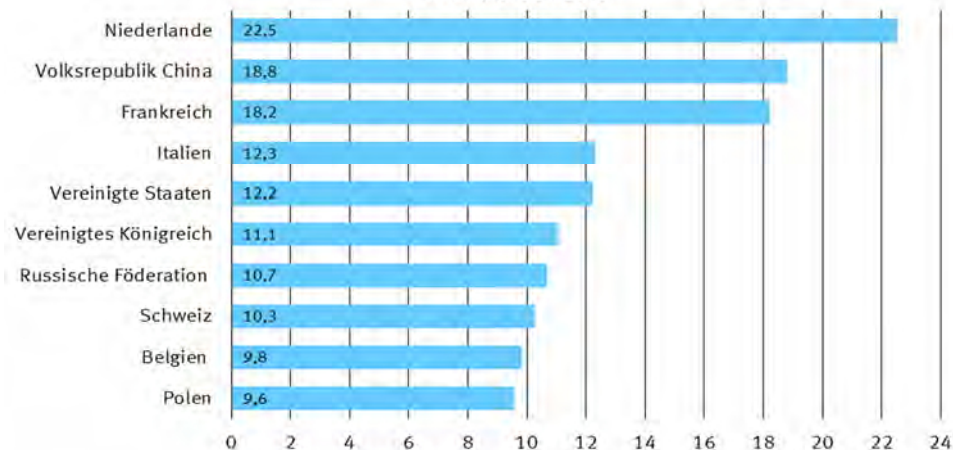

2.3 Rangfolge der Handelspartner im Außenhandel der Bundesrepublik Deutschland *)
Januar / März 2014

Rang	Ausfuhr		Einfuhr		Umsatz		Außenhandels saldo	
	Land	in 1 000 Euro	Land	in 1 000 Euro	Land	in 1 000 Euro	Land	in 1 000 Euro
001	Frankreich	26 026 080	Niederlande	22 524 543	Frankreich	44 255 985	Vereinigte Staaten	+ 10 555 989
002	Vereinigte Staaten	22 784 990	Volksrepublik China	18 794 739	Niederlande	41 200 510	Vereinigtes Königreich	+ 10 239 712
003	Vereinigtes Königreich	21 293 122	Frankreich	18 229 905	Volksrepublik China	35 897 716	Frankreich	+ 7 796 175
004	Niederlande	18 675 967	Italien	12 296 040	Vereinigte Staaten	35 013 991	Österreich	+ 5 005 943
005	Volksrepublik China	17 102 977	Vereinigte Staaten	12 229 001	Vereinigtes Königreich	32 346 532	Spanien	+ 2 650 799
006	Österreich	14 084 722	Vereinigtes Königreich	11 053 410	Italien	26 260 498	Vereinigte Arabische Emirate	+ 2 396 448
007	Italien	13 964 458	Russische Föderation	10 678 299	Österreich	23 163 501	Saudi-Arabien	+ 2 004 113
008	Schweiz	11 738 142	Schweiz	10 259 091	Schweiz	21 997 233	Schweden	+ 1 755 396
009	Polen	11 280 163	Belgien	9 821 059	Polen	20 854 792	Polen	+ 1 705 534
010	Belgien	10 846 864	Polen	9 574 629	Belgien	20 667 923	Italien	+ 1 668 418
011	Spanien	8 807 936	Österreich	9 078 779	Russische Föderation	18 275 385	Republik Korea	+ 1 578 008
012	Tschechische Republik	8 258 551	Tschechische Republik	8 735 992	Tschechische Republik	16 994 543	Türkei	+ 1 551 167
013	Russische Föderation	7 597 086	Spanien	6 157 137	Spanien	14 965 073	Schweiz	+ 1 479 051
014	Schweden	5 372 237	Ungarn	5 381 727	Ungarn	10 251 305	Australien	+ 1 338 668
015	Ungarn	4 869 578	Norwegen	5 302 413	Japan	9 167 516	Mexiko	+ 1 329 427
016	Türkei	4 842 777	Japan	4 819 949	Schweden	8 989 078	Kanada	+ 1 249 022
017	Japan	4 347 567	Schweden	3 616 841	Türkei	8 134 387	Hongkong	+ 1 043 441
018	Dänemark	3 981 651	Türkei	3 291 610	Norwegen	7 273 863	Belgien	+ 1 025 805
019	Republik Korea	3 574 409	Slowakei	3 234 818	Dänemark	7 030 288	Dänemark	+ 933 014
020	Slowakei	2 797 366	Dänemark	3 048 637	Slowakei	6 032 184	Griechenland	+ 815 703
021	Brasilien	2 676 231	Rumänien	2 502 561	Republik Korea	5 570 810	Ukraine	+ 571 481
022	Vereinigte Arabische Emirate	2 572 005	Irland	2 366 069	Rumänien	5 035 944	Luxemburg	+ 540 324
023	Rumänien	2 533 383	Brasilien	2 138 154	Brasilien	4 814 385	Brasilien	+ 538 077
024	Saudi-Arabien	2 241 398	Republik Korea	1 996 401	Indien	3 948 406	Südafrika	+ 511 117
025	Finnland	2 205 598	Indien	1 827 079	Finnland	3 920 832	Israel	+ 493 461
026	Mexiko	2 175 315	Finnland	1 715 234	Irland	3 785 687	Finnland	+ 490 364
027	Kanada	2 138 697	Taiwan	1 645 178	Taiwan	3 370 185	Islamische Republik Iran	+ 438 799
028	Indien	2 121 327	Malaysia	1 462 138	Südafrika	3 174 745	Portugal	+ 435 950
029	Norwegen	1 971 450	Vietnam	1 444 889	Portugal	3 099 434	Estland	+ 338 242
030	Australien	1 896 235	Südafrika	1 331 814	Kanada	3 028 372	Kuwait	+ 326 531
031	Südafrika	1 842 931	Portugal	1 331 742	Mexiko	3 021 203	Kroatien	+ 323 133
032	Portugal	1 767 692	Singapur	1 292 591	Singapur	2 804 590	Belarus	+ 322 299
033	Taiwan	1 725 007	Slowenien	1 217 093	Vereinigte Arabische Emirate	2 747 562	Indien	+ 294 248
034	Singapur	1 511 999	Kasachstan	1 194 588	Malaysia	2 511 999	Ägypten	+ 245 330
035	Hongkong	1 435 432	Nigeria	1 188 651	Saudi-Arabien	2 478 683	Singapur	+ 219 408
036	Irland	1 419 618	Thailand	1 075 561	Australien	2 453 802	Lettland	+ 206 316
037	Luxemburg	1 314 282	Bangladesch	1 010 964	Slowenien	2 228 701	Litauen	+ 205 555
038	Griechenland	1 222 605	Indonesien	925 906	Luxemburg	2 088 240	Libanon	+ 201 591
039	Malaysia	1 049 861	Kanada	889 675	Vietnam	1 993 186	Irak	+ 200 949
040	Slowenien	1 011 608	Mexiko	845 888	Thailand	1 986 999	Marokko	+ 199 979
041	Ukraine	966 859	Luxemburg	773 958	Hongkong	1 827 423	Katar	+ 194 697
042	Israel	912 632	Aserbaidshjan	719 789	Kasachstan	1 637 903	Argentinien	+ 184 152
043	Thailand	911 438	Philippinen	669 661	Griechenland	1 629 507	Marshallinseln	+ 176 955
044	Bulgarien	767 372	Algerien	630 210	Indonesien	1 553 675	Venezuela	+ 169 601
045	Ägypten	671 759	Bulgarien	604 304	Nigeria	1 515 701	Jordanien	+ 169 464
046	Indonesien	627 769	Australien	557 567	Bulgarien	1 371 676	Bulgarien	+ 163 068
047	Argentinien	589 869	Ägypten	426 429	Ukraine	1 362 237	Oman	+ 149 663
048	Litauen	572 106	Israel	419 171	Israel	1 331 803	Chile	+ 125 895
049	Vietnam	548 297	Griechenland	406 902	Algerien	1 171 420	Neuseeland	+ 124 943
050	Algerien	541 210	Argentinien	405 717	Bangladesch	1 163 688	El Salvador	+ 109 623
051	Kroatien	538 170	Ukraine	395 378	Ägypten	1 098 188	Zypern	+ 101 840
052	Islamische Republik Iran	528 755	Hongkong	391 991	Philippinen	1 041 568	Serbien	+ 97 500
053	Chile	501 071	Ehemalige jugoslaw. Republik Mazedonien	383 870	Argentinien	995 586	Panama	+ 89 406
054	Estland	460 681	Tunesien	378 309	Litauen	938 657	Taiwan	+ 79 829
055	Marokko	457 938	Chile	375 176	Aserbaidshjan	880 145	Bahrain	+ 78 998

2.3 Rangfolge der Handelspartner im Außenhandel der Bundesrepublik Deutschland *)
Januar / März 2014

Rang	Ausfuhr		Einfuhr		Umsatz		Außenhandelssaldo		
	Land	in 1 000 Euro	Land	in 1 000 Euro	Land	in 1 000 Euro	Land	in 1 000 Euro	
056	Kasachstan	443 315	Litauen	366 551	Chile	876 247	Usbekistan	+	77 951
057	Belarus	440 024	Pakistan	324 002	Kroatien	753 207	Georgien	+	73 051
058	Serbien	413 929	Kolumbien	323 772	Tunesien	733 660	Malta	+	70 360
059	Philippinen	371 907	Serbien	316 429	Serbien	730 358	Uruguay	+	69 925
060	Tunesien	355 351	Libysch-Arabische Dschamahirija	278 856	Marokko	715 897	Kenia	+	54 408
061	Lettland	352 892	Cote d'Ivoire	260 480	Kolumbien	675 371	Angola	+	52 979
062	Kolumbien	351 599	Marokko	257 959	Islamische Republik Iran	618 711	Bosnien und Herzegowina	+	52 030
063	Kuwait	335 557	Kambodscha	239 577	Estland	583 120	Liberia	+	48 311
064	Katar	333 968	Saudi-Arabien	237 285	Belarus	557 749	Turkmenistan	+	48 090
065	Nigeria	327 050	Peru	235 164	Ehemalige jugoslaw. Republik Mazedonien	529 647	Kuba	+	47 096
066	Irak	281 261	Kroatien	215 037	Pakistan	524 977	Jemen	+	45 785
067	Peru	247 859	Vereinigte Arabische Emirate	175 557	Lettland	499 468	Republik Moldau	+	39 899
068	Neuseeland	242 168	Lettland	146 576	Peru	483 023	Sudan	+	39 556
069	Libanon	211 396	Island	143 270	Katar	473 239	Liechtenstein	+	33 226
070	Pakistan	200 975	Katar	139 271	Libysch-Arabische Dschamahirija	470 624	Rumänien	+	30 822
071	Venezuela	193 912	Bosnien und Herzegowina	139 010	Irak	361 573	Äthiopien	+	29 437
072	Libysch-Arabische Dschamahirija	191 768	Trinidad und Tobago	135 067	Neuseeland	359 393	Guatemala	+	29 278
073	Bosnien und Herzegowina	191 040	Ecuador	130 613	Kuwait	344 583	Kolumbien	+	27 827
074	Marshallinseln	176 961	Estland	122 439	Bosnien und Herzegowina	330 050	Sambia	+	27 216
075	Jordanien	174 246	Belarus	117 725	Cote d'Ivoire	294 718	St. Kitts und Nevis	+	26 911
076	Oman	165 551	Neuseeland	117 225	Liechtenstein	264 152	Mali	+	26 286
077	Aserbaidshan	160 356	Sri Lanka	116 526	Kambodscha	254 671	Kaimaninseln	+	25 909
078	Bangladesch	152 724	Liechtenstein	115 463	Malta	234 272	Mongolei	+	25 903
079	Malta	152 316	Costa Rica	115 132	Ecuador	224 859	Afghanistan	+	25 718
080	Liechtenstein	148 689	Islamische Republik Iran	89 956	Libanon	221 201	Kosovo	+	25 239
081	Ehemalige jugoslaw. Republik Mazedonien	145 777	Honduras	81 963	Venezuela	218 223	Kamerun	+	23 836
082	Uruguay	126 162	Malta	81 956	Island	213 955	Albanien	+	20 150
083	Zypern	123 261	Irak	80 312	Uruguay	182 399	Gabun	+	19 101
084	El Salvador	120 436	Papua-Neuguinea	62 260	Oman	181 439	Senegal	+	16 133
085	Panama	102 099	Uruguay	56 237	Jordanien	179 028	Benin	+	15 254
086	Ecuador	94 246	Ghana	52 804	Marshallinseln	176 967	Kirgisistan	+	14 836
087	Georgien	91 142	Vereinigte Republik Tansania	45 268	Trinidad und Tobago	166 351	Belize	+	14 700
088	Bahrain	89 887	Dominikanische Republik	41 979	Sri Lanka	165 167	Demokratische Republik Kongo	+	14 450
089	Usbekistan	81 798	Namibia	39 148	Costa Rica	157 680	Bahamas	+	13 451
090	Kenia	80 890	Republik Moldau	34 816	Zypern	144 682	Arabische Republik Syrien	+	13 167
091	Republik Moldau	74 715	Äthiopien	33 960	El Salvador	131 249	Tschad	+	12 748
092	Angola	72 755	Paraguay	31 488	Ghana	116 037	Macau	+	12 705
093	Island	70 685	Mosambik	31 244	Panama	114 792	Peru	+	12 695
094	Turkmenistan	64 496	Mauretanien	26 985	Republik Moldau	109 531	Besetzte palästinensische Gebiete	+	12 480
095	Äthiopien	63 397	Kenia	26 482	Georgien	109 233	San Marino	+	12 231
096	Ghana	63 233	Bolivien	25 936	Honduras	107 620	Myanmar	+	12 229
097	Liberia	55 250	Madagaskar	25 713	Kenia	107 372	Suriname	+	11 225
098	Kuba	53 869	Venezuela	24 311	Bahrain	100 776	Mosambik	+	10 983
099	Dominikanische Republik	49 670	Simbabwe	22 943	Äthiopien	97 357	Mauritius	+	10 451
100	Sri Lanka	48 641	Myanmar	22 178	Angola	92 531	Ghana	+	10 429
101	Jemen	47 243	Zypern	21 421	Dominikanische Republik	91 649	Togo	+	10 262
102	Guatemala	44 581	Armenien	20 356	Usbekistan	85 645	Botsuana	+	9 624
103	Costa Rica	42 548	Uganda	19 964	Turkmenistan	80 902	Uganda	+	9 587
104	Mosambik	42 227	Guinea	19 826	Vereinigte Republik Tansania	77 055	Neukaledonien	+	9 066
105	Sudan	41 478	Angola	19 776	Mosambik	73 471	Montenegro	+	8 999
106	Albanien	34 940	Georgien	18 091	Papua-Neuguinea	68 313	Gibraltar	+	8 599
107	Myanmar	34 407	Demokratische Volksrepublik Laos	17 456	Paraguay	62 485	Burkina Faso	+	8 414
108	Cote d'Ivoire	34 238	Malawi	16 591	Liberia	62 189	Armenien	+	8 314
109	Kamerun	32 523	Turkmenistan	16 406	Namibia	60 958	Nicaragua	+	8 079
110	Sambia	31 881	Oman	15 888	Kuba	60 642	Republik Kongo	+	7 974

2.3 Rangfolge der Handelspartner im Außenhandel der Bundesrepublik Deutschland *)
Januar / März 2014

Rang	Ausfuhr		Einfuhr		Umsatz		Außenhandelssaldo		
	Land	in 1 000 Euro	Land	in 1 000 Euro	Land	in 1 000 Euro	Land	in 1 000 Euro	
111	Vereinigte Republik Tansania	31 787	Guatemala	15 303	Guatemala	59 884	Dominikanische Republik	+	7 691
112	Bolivien	31 551	Albanien	14 790	Bolivien	57 487	Tadschikistan	+	7 558
113	Trinidad und Tobago	31 284	Panama	12 693	Myanmar	56 585	Niger	+	7 081
114	Paraguay	30 997	Jamaika	11 579	Albanien	49 730	Andorra	+	6 708
115	Uganda	29 551	Bahrain	10 889	Uganda	49 515	Bolivien	+	5 615
116	Armenien	28 670	El Salvador	10 813	Armenien	49 026	Brunei Darussalam	+	5 039
117	Afghanistan	28 290	Demokratische Republik Kongo	10 186	Jemen	48 701	Sierra Leone	+	4 703
118	Mongolei	27 793	Libanon	9 805	Mauretanien	43 574	Französisch-Polynesien	+	4 087
119	Kosovo	27 788	Färöer	9 205	Sudan	43 400	Malediven	+	4 020
120	Gabun	27 708	Kuwait	9 026	Kamerun	41 210	Curacao	+	3 839
121	St. Kitts und Nevis	27 663	Kamerun	8 687	Madagaskar	38 926	Ruanda	+	3 636
122	Kaimaninseln	26 911	Mauritius	8 645	Sambia	36 546	Barbados	+	3 270
123	Mali	26 404	Gabun	8 607	Gabun	36 315	Eritrea	+	2 383
124	Honduras	25 657	Togo	8 154	Demokratische Republik Kongo	34 822	Haiti	+	2 367
125	Demokratische Republik Kongo	24 636	Montenegro	7 336	Demokratische Volksrepublik Laos	32 744	Falklandinseln	+	2 351
126	Benin	22 395	Benin	7 141	Simbabwe	31 568	Kap Verde	+	2 284
127	Namibia	21 810	Liberia	6 939	Afghanistan	30 862	Britische Jungferninseln	+	2 203
128	Senegal	19 544	Kuba	6 773	Kosovo	30 337	Seychellen	+	2 029
129	Mauritius	19 096	Nicaragua	6 513	Mongolei	29 683	Gambia	+	1 876
130	Togo	18 416	Äquatorialguinea	5 750	Benin	29 536	Melilla	+	1 813
131	Kirgisistan	17 119	Nepal	5 189	St. Kitts und Nevis	28 415	Antigua und Barbuda	+	1 799
132	Macau	16 769	Jordanien	4 782	Kaimaninseln	27 913	Bermuda	+	1 690
133	Mauretanien	16 589	Sambia	4 665	Mauritius	27 741	Ceuta	+	1 680
134	Montenegro	16 335	Republik Kongo	4 077	Togo	26 570	Demokratische Volksrepublik Korea	+	1 659
135	Arabische Republik Syrien	15 376	Macau	4 064	Mali	26 522	Südsudan	+	1 456
136	Demokratische Volksrepublik Laos	15 288	Usbekistan	3 847	Guinea	25 089	Aruba	+	1 445
137	Kambodscha	15 094	Grönland	3 798	Montenegro	23 671	Dschibuti	+	1 344
138	Belize	14 964	Malediven	3 646	Senegal	22 955	Burundi	+	1 227
139	Nicaragua	14 592	Senegal	3 411	Nicaragua	21 105	St. Lucia	+	1 220
140	San Marino	14 383	Brunei Darussalam	2 733	Macau	20 833	St. Martin	+	845
141	Bahamas	13 626	Demokratische Volksrepublik Korea	2 707	Malawi	20 021	Somalia	+	827
142	Madagaskar	13 213	Afghanistan	2 572	Jamaika	19 874	Swasiland	+	749
143	Tschad	13 139	Kosovo	2 549	Kirgisistan	19 402	Fidschi	+	532
144	Besetzte palästinensische Gebiete	12 854	Kirgisistan	2 283	Arabische Republik Syrien	17 585	Guinea-Bissau	+	510
145	Republik Kongo	12 051	Guyana	2 272	San Marino	16 535	Guam	+	483
146	Suriname	11 927	Arabische Republik Syrien	2 209	Republik Kongo	16 128	Französische Südgebiete	+	465
147	Burkina Faso	10 194	San Marino	2 152	Belize	15 228	Antarktis	+	302
148	Botsuana	9 915	Sudan	1 922	Färöer	15 091	Zentralafrikanische Republik	+	272
149	Neukaledonien	9 265	Mongolei	1 890	Bahamas	13 801	St. Vincent und die Grenadinen	+	238
150	Gibraltar	8 671	Timor-Leste	1 796	Tschad	13 530	Amerikanische Jungferninseln	+	223
151	Simbabwe	8 625	Burkina Faso	1 780	Besetzte palästinensische Gebiete	13 228	Bonaire, Saba, St. Eustatius	+	196
152	Tadschikistan	8 401	Jemen	1 458	Suriname	12 629	Amerikanische Überseeinseln, kleinere	+	142
153	Jamaika	8 295	Burundi	1 373	Burkina Faso	11 974	Turks- und Caicosinseln	+	122
154	Brunei Darussalam	7 772	Komoren	1 303	Malediven	11 312	Dominica	+	89
155	Malediven	7 666	Ruanda	1 141	Brunei Darussalam	10 505	Vanuatu	+	88
156	Niger	7 242	Haiti	1 027	Botsuana	10 206	Samoa	+	84
157	Andorra	7 086	Kaimaninseln	1 002	Nepal	9 903	Wallis und Futuna	+	64
158	Papua-Neuguinea	6 053	Barbados	934	Neukaledonien	9 464	Lesotho	+	60
159	Färöer	5 886	Sierra Leone	884	Äquatorialguinea	9 413	Nördliche Marianen	+	39
160	Sierra Leone	5 587	Tadschikistan	843	Tadschikistan	9 244	St. Pierre und Miquelon	+	39
161	Guinea	5 263	Französisch-Polynesien	822	Gibraltar	8 743	Cookinseln	+	31
162	Französisch-Polynesien	4 909	Vatikanstadt	809	Andorra	7 464	Föderierte Staaten von Mikronesien	+	26
163	Ruanda	4 777	Seychellen	759	Niger	7 403	Salomonen	+	15
164	Nepal	4 714	St. Kitts und Nevis	752	Demokratische Volksrepublik Korea	7 073	Kiribati	+	7
165	Demokratische Volksrepublik Korea	4 366	Bhutan	745	Sierra Leone	6 471	Palau	+	7

2.3 Rangfolge der Handelspartner im Außenhandel der Bundesrepublik Deutschland *)
Januar / März 2014

Rang	Ausfuhr		Einfuhr		Umsatz		Außenhandelssaldo		
	Land	in 1 000 Euro	Land	in 1 000 Euro	Land	in 1 000 Euro	Land	in 1 000 Euro	
166	Barbados	4 204	Fidschi	710	Ruanda	5 918	Norfolkinsel	+	5
167	Curacao	3 960	Suriname	702	Französisch-Polynesien	5 731	Amerikanisch-Samoa	+	3
168	Äquatorialguinea	3 663	Swasiland	613	Grönland	5 157	Tuvalu	+	2
169	Malawi	3 430	St. Barthelemy	502	Barbados	5 138	Pitcairnseln	+	1
170	Haiti	3 394	Grenada	476	Haiti	4 421	Tonga	+	1
171	Seychellen	2 788	Tschad	391	Curacao	4 081	Niue	-	2
172	Falklandinseln	2 601	Gambia	386	Burundi	3 973	Montserrat	-	3
173	Burundi	2 600	Andorra	378	Seychellen	3 547	Weihnachtsinsel	-	5
174	Britische Jungferninseln	2 485	Lesotho	378	Guyana	3 184	Westsahara	-	9
175	Eritrea	2 391	Besetzte palästinensische Gebiete	374	Falklandinseln	2 851	Tokelau	-	85
176	Kap Verde	2 334	Zentralafrikanische Republik	332	Britische Jungferninseln	2 767	Anguilla	-	110
177	Gambia	2 262	Sao Tome und Principe	307	Gambia	2 648	Sao Tome und Principe	-	222
178	Antigua und Barbuda	1 859	Botsuana	291	Eritrea	2 399	St. Barthelemy	-	250
179	Melilla	1 813	Britische Jungferninseln	282	Kap Verde	2 384	Vatikanstadt	-	260
180	Bermuda	1 735	Belize	264	Swasiland	1 975	Grenada	-	370
181	Ceuta	1 708	Falklandinseln	250	Fidschi	1 952	Nepal	-	475
182	Aruba	1 511	Somalia	221	Antigua und Barbuda	1 919	Paraguay	-	491
183	Südsudan	1 459	Neukaledonien	199	Melilla	1 813	Bhutan	-	494
184	Dschibuti	1 437	Bahamas	175	Timor-Leste	1 801	Komoren	-	1 096
185	Swasiland	1 362	Niger	161	Bermuda	1 780	Guyana	-	1 360
186	Grönland	1 359	Curacao	121	Ceuta	1 736	Timor-Leste	-	1 791
187	Fidschi	1 242	Mali	118	Aruba	1 577	Äquatorialguinea	-	2 087
188	St. Lucia	1 236	Anguilla	114	Dschibuti	1 530	Demokratische Volksrepublik Laos	-	2 168
189	Somalia	1 048	Dschibuti	93	Komoren	1 510	Grönland	-	2 439
190	Guyana	912	Tokelau	88	Südsudan	1 462	Jamaika	-	3 284
191	St. Martin	849	Samoa	77	Vatikanstadt	1 358	Färöer	-	3 319
192	Zentralafrikanische Republik	604	Gibraltar	72	Somalia	1 269	Mauretanien	-	10 396
193	Vatikanstadt	549	Aruba	66	St. Lucia	1 252	Madagaskar	-	12 500
194	Guinea-Bissau	510	Antigua und Barbuda	60	Bhutan	996	Malawi	-	13 161
195	Guam	503	Kap Verde	50	Zentralafrikanische Republik	936	Vereinigte Republik Tansania	-	13 481
196	Französische Südgebiete	465	Bermuda	45	St. Martin	853	Simbabwe	-	14 318
197	Lesotho	438	Amerikanische Jungferninseln	44	Lesotho	816	Guinea	-	14 563
198	Antarktis	304	Salomonen	30	St. Barthelemy	754	Namibia	-	17 338
199	Amerikanische Jungferninseln	267	Ceuta	28	Grenada	582	Tunesien	-	22 958
200	St. Barthelemy	252	Guam	20	Guam	523	Ecuador	-	36 367
201	Bhutan	251	Montserrat	19	Guinea-Bissau	510	Papua-Neuguinea	-	56 207
202	St. Vincent und die Grenadinen	238	Palau	17	Französische Südgebiete	465	Honduras	-	56 306
203	Komoren	207	St. Lucia	16	Sao Tome und Principe	392	Sri Lanka	-	67 885
204	Bonaire, Saba, St. Eustatius	196	Amerikanisch-Samoa	9	Amerikanische Jungferninseln	311	Costa Rica	-	72 584
205	Samoa	161	Kiribati	9	Antarktis	306	Island	-	72 585
206	Amerikanische Überseeinseln, kleinere	142	Westsahara	9	Samoa	238	Libysch-Arabische Dschamahirija	-	87 088
207	Turks- und Caicosinseln	122	Eritrea	8	St. Vincent und die Grenadinen	238	Algerien	-	89 000
208	Grenada	106	Cookinseln	6	Bonaire, Saba, St. Eustatius	196	Trinidad und Tobago	-	103 783
209	Dominica	92	Marshallinseln	6	Amerikanische Überseeinseln, kleinere	142	Pakistan	-	123 027
210	Vanuatu	91	Weihnachtsinsel	5	Turks- und Caicosinseln	122	Thailand	-	164 123
211	Sao Tome und Principe	85	Föderierte Staaten von Mikronesien	4	Anguilla	118	Slowenien	-	205 485
212	Wallis und Futuna	64	St. Martin	4	Dominica	95	Kambodscha	-	224 483
213	Salomonen	45	Dominica	3	Vanuatu	94	Cote d'Ivoire	-	226 242
214	Nördliche Marianen	39	Südsudan	3	Tokelau	91	Ehemalige jugoslaw. Republik Mazedonien	-	238 093
215	St. Pierre und Miquelon	39	Vanuatu	3	Salomonen	75	Philippinen	-	297 754
216	Cookinseln	37	Antarktis	2	Wallis und Futuna	64	Indonesien	-	298 137
217	Föderierte Staaten von Mikronesien	30	Niue	2	Cookinseln	43	Malaysia	-	412 277
218	Palau	23	Amerikanische Überseeinseln, kleinere	-	Palau	40	Slowakei	-	437 452
219	Kiribati	16	Bonaire, Saba, St. Eustatius	-	Nördliche Marianen	39	Japan	-	472 382
220	Montserrat	16	Bouvetinsel	-	St. Pierre und Miquelon	39	Tschechische Republik	-	477 441

2.3 Rangfolge der Handelspartner im Außenhandel der Bundesrepublik Deutschland *)
Januar / März 2014

Rang	Ausfuhr		Einfuhr		Umsatz		Außenhandelssaldo	
	Land	in 1 000 Euro	Land	in 1 000 Euro	Land	in 1 000 Euro	Land	in 1 000 Euro
221	Amerikanisch-Samoa		12 Britisches Territorium im Indischen Ozean		- Montserrat		35 Ungarn	- 512 149
222	Norfolkinsel		5 Französische Südgebiete		- Föderierte Staaten von Mikronesien		34 Aserbaidschan	- 559 433
223	Timor-Leste		5 Guinea-Bissau		- Kiribati		25 Kasachstan	- 751 273
224	Anguilla		4 Heard und McDonaldinseln		- Amerikanisch-Samoa		21 Bangladesch	- 858 240
225	Tokelau		3 Kokosinseln		- Westsahara		9 Nigeria	- 861 601
226	Tuvalu		2 Mayotte		- Norfolkinsel		5 Vietnam	- 896 592
227	Pitcairnseln		1 Melilla		- Weihnachtsinsel		5 Irland	- 946 451
228	Tonga		1 Nauru		- Niue		2 Volksrepublik China	- 1 691 762
229	Bouvetinsel		- Nördliche Marianen		- Tuvalu		2 Russische Föderation	- 3 081 213
230	Britisches Territorium im Indischen Ozean		- Norfolkinsel		- Pitcairnseln		1 Norwegen	- 3 330 963
231	Heard und McDonaldinseln		- Pitcairnseln		- Tonga		1 Niederlande	- 3 848 576
232	Kokosinseln		- St. Helena		- Bouvetinsel		- Bouvetinsel	-
233	Mayotte		- St. Pierre und Miquelon		- Britisches Territorium im Indischen Ozean		- Britisches Territorium im Indischen Ozean	-
234	Nauru		- St. Vincent und die Grenadinen		- Heard und McDonaldinseln		- Heard und McDonaldinseln	-
235	Niue		- Südgeorgien u.d.Südlichen Sandwichinseln		- Kokosinseln		- Kokosinseln	-
236	St. Helena		- Tonga		- Mayotte		- Mayotte	-
237	Südgeorgien u.d.Südlichen Sandwichinseln		- Turks- und Caicosinseln		- Nauru		- Nauru	-
238	Weihnachtsinsel		- Tuvalu		- St. Helena		- St. Helena	-
239	Westsahara		- Wallis und Futuna		- Südgeorgien u.d.Südlichen Sandwichinseln		- Südgeorgien u.d.Südlichen Sandwichinseln	-
	Außerdem		Außerdem		Außerdem		Außerdem	
	Schiffs- und Luftfahrzeugbedarf	779 812	Schiffs- und Luftfahrzeugbedarf		- Schiffs- und Luftfahrzeugbedarf	779 812	Schiffs- und Luftfahrzeugbedarf	+ 779 812
	Hohe See	3 977	Hohe See		- Hohe See	3 977	Hohe See	+ 3 977
	Nicht ermittelte Länder und Gebiete	2 937	Nicht ermittelte Länder und Gebiete		- Nicht ermittelte Länder und Gebiete	2 937	Nicht ermittelte Länder und Gebiete	+ 2 937
Insgesamt		279 094 788	Insgesamt		231 237 500	Insgesamt		+ 47 857 288

*) Außenhandelsergebnisse nach Ländern können über Genesis-Online abgerufen werden (Tabellen 51000-0003 jährlich, 51000-0004 monatlich bzw. Zeitreihen 51000BJ002 jährlich, 51000BM002 monatlich).

3 Werte nach Kapiteln des Warenverzeichnisses für die Außenhandelsstatistik *)

3.1 Ausfuhr

Nr. der Klassi- fikation	Warenbenennung	2014		2013	Zu- (+) bzw. Abnahme (-)			Zu- (+) bzw. Abnahme (-)		
		März	Januar / März		gegenüber März 2013			gegenüber Januar / März 2013		
			in 1 000 Euro		in 1 000 Euro	%		in 1 000 Euro	%	
01	Lebende Tiere	124 468	391 823	392 706	-	8 317	- 6,3	-	883	- 0,2
02	Fleisch und genießbare Schlachtnieberzeugnisse	556 632	1 735 057	1 942 832	-	105 807	- 16,0	-	207 775	- 10,7
03	Fische und Krebstiere, Weichtiere und andere wirbellose Wassertieren	110 016	313 064	284 901	-	1 343	- 1,2	+	28 163	+ 9,9
04	Milch und Milcherzeugnisse; Vogeleier; Honig	831 410	2 533 944	2 151 721	+	112 653	+ 15,7	+	382 223	+ 17,8
05	Andere Waren tierischen Ursprungs	67 380	201 790	218 278	-	4 673	- 6,5	-	16 488	- 7,6
06	Lebende Pflanzen und Waren des Blumenhandels	104 595	222 665	199 782	+	2 534	+ 2,5	+	22 883	+ 11,5
07	Gemüse, Pflanzen, Wurzeln, Knollen, zu Ernährungszwecken	90 581	245 886	280 797	-	8 536	- 8,6	-	34 911	- 12,4
08	Genießbare Früchte und Nüsse; Schalen von Zitrusfrüchten	111 289	331 241	333 145	-	7 476	- 6,3	-	1 904	- 0,6
09	Kaffee; Tee; Mate, Gewürze	182 501	531 043	588 334	-	12 881	- 6,6	-	57 291	- 9,7
10	Getreide	292 318	881 009	877 535	-	46 988	- 13,8	+	3 474	+ 0,4
11	Müllereierzeugnisse; Malz; Stärke; Imulin; Kleber von Weizen	103 897	324 122	316 131	+	402	+ 0,4	+	7 991	+ 2,5
12	Ölsamen und ölhaltige Früchte; Samen; Stroh und Futter	148 740	429 361	378 250	+	10 834	+ 7,9	+	51 111	+ 13,5
13	Schellack; Gummien, Harze und andere Pflanzensäfte	45 602	132 843	130 893	-	283	- 0,6	+	1 950	+ 1,5
14	Flechtstoffe und andere Waren pflanzlichen Ursprungs	600	2 024	2 301	-	53	- 8,1	-	277	- 12,0
15	Tierische und pflanzliche Fette und Öle	196 709	665 370	737 101	-	91 398	- 31,7	-	71 731	- 9,7
16	Zubereitungen von Fleisch, Fischen oder von Krebstieren	211 842	656 101	667 200	-	12 803	- 5,7	-	11 099	- 1,7
17	Zucker und Zuckerwaren	140 288	441 677	467 627	-	12 789	- 8,4	-	25 950	- 5,5
18	Kakao und Zubereitungen aus Kakao	335 417	1 043 160	895 841	+	60 627	+ 22,1	+	147 319	+ 16,4
19	Zubereitungen aus Getreide, Mehl, Stärke; Milch; Backwaren	433 175	1 251 067	1 227 145	+	9 481	+ 2,2	+	23 922	+ 1,9
20	Zubereitungen von Gemüse, Früchten und and. Pflanzenteilen	199 329	596 923	569 341	-	4 032	- 2,0	+	27 582	+ 4,8
21	Verschiedene Lebensmittelzubereitungen	405 490	1 147 453	1 124 382	+	20 648	+ 5,4	+	23 071	+ 2,1
22	Getränke, alkoholhaltige Flüssigkeiten und Essig	408 126	1 193 215	1 122 313	+	20 426	+ 5,3	+	70 902	+ 6,3
23	Rückstände und Abfälle der Lebensmittelindustrie	284 089	876 916	924 488	-	26 053	- 8,4	-	47 572	- 5,1
24	Tabak und verarbeitete Tabakersatzstoffe	292 246	834 426	946 346	-	46 743	- 13,8	-	111 920	- 11,8
25	Salz; Schwefel; Steine und Erden; Gips, Kalk und Zement	175 181	490 219	468 101	+	11 228	+ 6,8	+	22 118	+ 4,7
26	Erze sowie Schlacken und Aschen	30 206	76 312	84 962	-	2 756	- 8,4	-	8 650	- 10,2
27	Mineralische Brennstoffe; Mineralöle; bituminöse Stoffe	3 087 656	9 103 310	8 390 621	+	145 261	+ 4,9	+	712 689	+ 8,5
28	Anorganische chemische Erzeugnisse	730 053	2 048 245	2 202 274	-	4 918	- 0,7	-	154 029	- 7,0
29	Organische chemische Erzeugnisse	2 157 753	6 623 797	6 954 160	-	11 110	- 0,5	-	330 363	- 4,8
30	Pharmazeutische Erzeugnisse	5 168 972	15 165 808	13 653 501	+	594 217	+ 13,0	+	1 512 307	+ 11,1
31	Düngemittel	206 638	597 933	810 366	-	80 391	- 28,0	-	212 433	- 26,2
32	Gerb- und Farbstoffauszüge; Farbstoffe, Anstrichfarben, Lacke	904 898	2 685 577	2 573 242	+	32 783	+ 3,8	+	112 335	+ 4,4
33	Ätherische Öle; zubereitete Körperpflege- oder Schönheitsmittel	695 770	1 996 281	2 096 320	-	26 917	- 3,7	-	100 039	- 4,8
34	Seifen; Waschmittel, Schuhcreme, Kerzen, Modelliermassen	553 933	1 667 559	1 571 156	+	31 440	+ 6,0	+	96 403	+ 6,1
35	Eiweißstoffe, modifizierte Stärke; Klebstoffe, Enzyme	241 458	740 984	677 454	+	19 914	+ 9,0	+	63 530	+ 9,4
36	Pulver und Sprengstoffe; Zündhölzer	16 482	47 494	52 279	-	2 832	- 14,7	-	4 785	- 9,2
37	Erzeugnisse zu fotografischen und kinematografischen Zwecken	92 376	287 837	277 313	-	1 878	- 2,0	+	10 524	+ 3,8
38	Verschiedenen Erzeugnisse der chemischen Industrie	1 757 643	5 172 727	4 925 169	+	56 025	+ 3,3	+	247 558	+ 5,0
39	Kunststoffe und Waren daraus	4 523 402	13 450 407	12 765 172	+	207 484	+ 4,8	+	685 235	+ 5,4
40	Kautschuk und Waren daraus	1 220 536	3 517 408	3 394 973	+	53 696	+ 4,6	+	122 435	+ 3,6
41	Häute, Felle und Leder	89 418	271 831	257 930	-	1 630	- 1,8	+	13 901	+ 5,4
42	Lederwaren; Reiseartikel; Handtaschen	133 445	413 084	398 281	+	1 870	+ 1,4	+	14 803	+ 3,7
43	Pelzfelle und künstliches Pelzwerk; Waren daraus	11 703	39 114	40 504	-	5 601	- 32,4	-	1 390	- 3,4
44	Holz und Holzwaren; Holzkohle	587 212	1 695 352	1 574 775	+	30 763	+ 5,5	+	120 577	+ 7,7
45	Kork und Korkwaren	2 315	6 770	6 747	-	78	- 3,3	+	23	+ 0,3
46	Flechtwaren und Korbmacherwaren	3 182	9 576	9 015	+	128	+ 4,2	+	561	+ 6,2
47	Halbstoffe aus Holz	114 441	320 212	305 094	+	5 990	+ 5,5	+	15 118	+ 5,0
48	Papier und Pappe; Waren aus Papier oder Pappe	1 419 577	4 307 171	4 218 923	-	64 041	- 4,3	+	88 248	+ 2,1
49	Bücher, Zeitungen, Erzeugnisse des graphischen Gewerbes	346 839	1 019 856	1 025 339	+	672	+ 0,2	-	5 483	- 0,5
50	Seide	5 658	16 813	18 468	-	507	- 8,2	-	1 655	- 9,0
51	Wolle, Tierhaare	36 781	112 422	156 610	-	12 250	- 25,0	-	44 188	- 28,2
52	Baumwolle	80 786	252 449	246 858	-	377	- 0,5	+	5 591	+ 2,3
53	Andere pflanzliche Spinnstoffe	3 070	10 644	12 637	+	26	+ 0,9	-	1 993	- 15,8
54	Synthetische oder künstliche Filamente	168 900	501 107	467 764	+	9 808	+ 6,2	+	33 343	+ 7,1
55	Synthetische oder künstliche Spinnfasern	169 425	506 589	469 656	+	15 222	+ 9,9	+	36 933	+ 7,9
56	Watte, Filze und Vliesstoffe; Seile und Taue	197 284	574 065	547 029	+	41	+ 0,0	+	27 036	+ 4,9
57	Teppiche und andere Fußbodenbeläge, aus Spinnstoffen	36 435	113 795	121 841	-	2 647	- 6,8	-	8 046	- 6,6
58	Spezialgewebe; getuftete Spinnstoffperfor.; Stickereien	36 945	112 332	110 735	-	3 041	- 7,6	+	1 597	+ 1,4
59	Getränke, bestrichene, überzogene Gewebe	176 149	523 628	503 062	+	7 453	+ 4,4	+	20 566	+ 4,1
60	Gewirke und Gestricke	68 854	197 208	192 266	-	1 482	- 2,1	+	4 942	+ 2,6
61	Kleidung aus Gewirken und Gestricken	574 118	1 746 893	1 627 359	+	19 048	+ 3,4	+	119 534	+ 7,3
62	Kleidung ausgenommen aus Gewirken und Gestricken	703 831	2 110 127	2 064 016	+	19 490	+ 2,8	+	46 111	+ 2,2
63	Andere konfektionierte Spinnstoffwaren; Altwaren	177 113	519 477	496 268	+	9 146	+ 5,4	+	23 209	+ 4,7
64	Schuhe	401 657	1 223 527	1 083 229	+	64 028	+ 19,0	+	140 298	+ 13,0
65	Kopfbedeckungen	27 939	81 610	73 081	+	3 655	+ 15,1	+	8 529	+ 11,7
66	Regenschirme, Sonnenschirme, Stöcke, Peitschen	6 668	22 238	20 351	-	495	- 6,9	+	1 887	+ 9,3
67	Federn und Daunen; künstliche Blumen, Menschenhaare	9 538	27 508	25 633	+	2 143	+ 29,0	+	1 875	+ 7,3
68	Waren aus Stein, Gips, Zement, Asbest, Glimmer	331 083	952 579	856 865	+	19 777	+ 6,4	+	95 714	+ 11,2
69	Keramische Waren	251 658	728 056	685 402	+	2 141	+ 0,9	+	42 654	+ 6,2
70	Glas und Glaswaren	457 567	1 357 167	1 246 995	+	26 009	+ 6,0	+	110 172	+ 8,8
71	Perlen, Edelsteine, Edelmetalle, Schmuck, Münzen	869 870	2 759 717	3 679 912	-	346 968	- 28,5	-	920 195	- 25,0
72	Eisen und Stahl	1 865 156	5 491 680	5 788 047	-	38 733	- 2,0	-	296 367	- 5,1
73	Waren aus Eisen und Stahl	2 154 453	6 296 791	6 254 563	-	22 441	- 1,0	+	42 228	+ 0,7
74	Kupfer und Waren daraus	863 644	2 717 395	2 876 073	-	97 359	- 10,1	-	158 678	- 5,5
75	Nickel und Waren daraus	76 236	241 234	269 614	-	13 545	- 15,1	-	28 380	- 10,5
76	Aluminium und Waren daraus	1 044 560	3 084 529	3 101 130	-	16 897	- 1,6	-	16 601	- 0,5
78	Blei und Waren daraus	35 460	114 627	112 697	+	3 746	+ 11,8	+	1 930	+ 1,7
79	Zinn und Waren daraus	55 394	156 280	133 570	+	12 610	+ 29,5	+	22 710	+ 17,0
80	Zinn und Waren daraus	10 881	32 506	32 282	-	1 222	- 10,1	+	224	+ 0,7
81	Andere unedle Metalle; Cermets; Waren daraus	133 044	355 761	325 156	+	19 685	+ 17,4	+	30 605	+ 9,4
82	Werkzeuge, Schneidwaren und Essbestecke	619 965	1 807 603	1 725 893	+	19 614	+ 3,3	+	81 710	+ 4,7
83	Verschiedene Waren aus unedlen Metallen	547 501	1 640 559	1 568 127	+	23 114	+ 4,4	+	72 432	+ 4,6
84	Maschinen, Apparate und mechanische Geräte	16 383 777	46 776 525	45 849 838	+	227 512	+ 1,4	+	926 687	+ 2,0
85	Elektrische Maschinen, Bild- und Tonwiedergabegeräte	9 258 514	26 729 388	26 029 062	+	184 678	+ 2,0	+	700 326	+ 2,7
86	Schienenfahrzeuge, Gleismaterial	313 011	808 832	779 906	+	23 784	+ 8,2	+	28 926	+ 3,7
87	Zugmaschinen, Kraftwagen, Kraftfahrzeuge, Fahrräder	16 761 628	48 427 818	44 860 047	+	935 720	+ 5,9	+	3 567 771	+ 8,0

3 Werte nach Kapiteln des Warenverzeichnisses für die Außenhandelsstatistik *)

3.1 Ausfuhr

Nr. der Klassi- fikation	Warenbenennung	2014		2013	Zu- (+) bzw. Abnahme (-)			Zu- (+) bzw. Abnahme (-)				
		März	Januar / März		gegenüber März 2013			gegenüber Januar / März 2013				
in 1 000 Euro				in 1 000 Euro	%	in 1 000 Euro		%				
88	Luftfahrzeuge und Raumfahrzeuge	2 719 442	7 364 349	7 452 233	+	65 493	+	2,5	-	87 884	- 1,2	
89	Wasserfahrzeuge und schwimmende Vorrichtungen	257 906	513 935	1 187 694	-	536 576	-	67,5	-	673 759	- 56,7	
90	Optische, fotografische Instrumente; medizinische Instrumente	4 503 871	12 747 636	12 230 187	+	101 570	+	2,3	+	517 449	+	4,2
91	Uhrmacherwaren	135 440	406 263	375 199	+	2 878	+	2,2	+	31 064	+	8,3
92	Musikinstrumente	41 193	117 727	111 548	+	3 220	+	8,5	+	6 179	+	5,5
93	Waffen und Munition	40 878	108 774	116 290	-	2 252	-	5,2	-	7 516	-	6,5
94	Möbel; Beleuchtungskörper	1 119 535	3 270 946	3 176 164	+	7 900	+	0,7	+	94 782	+	3,0
95	Spielzeug, Sportgeräte	241 616	689 521	729 497	-	7 152	-	2,9	-	39 976	-	5,5
96	Verschiedene Waren	280 429	983 507	842 086	-	10 474	-	3,6	+	141 421	+	16,8
97	Kunstgegenstände, Sammlungsstücke, Antiquitäten	42 920	143 301	122 668	+	4 478	+	11,6	+	20 633	+	16,8
98	Vollständige Fabrikationsanlagen	318 207	738 778	970 594	+	44 661	+	16,3	-	231 816	-	23,9
99	Zusammenstellungen verschiedener Waren	1 422 627	4 141 526	3 460 989	+	173 650	+	13,9	+	680 537	+	19,7
	Insgesamt ...	95 986 447	279 094 788	270 700 245	+	1 774 634	+	1,9	+	8 394 543	+	3,1

*) Außenhandelsergebnisse nach Kapiteln können über Genesis-Online abgerufen werden (Tabellen 51000-0005 jährlich, 51000-0006 monatlich bzw. Zeitreihen 51000BJ120 jährlich, 51000BM120 monatlich).

3 Werte nach Kapiteln des Warenverzeichnisses für die Außenhandelsstatistik *)

3.2 Einfuhr

Nr. der Klassi- fikation	Warenbenennung	2014		2013	Zu- (+) bzw. Abnahme (-)			Zu- (+) bzw. Abnahme (-)			
		März	Januar / März		gegenüber März 2013	gegenüber					
			in 1 000 Euro			in 1 000 Euro	%	in 1 000 Euro	%		
01	Lebende Tiere	165 802	550 369	520 897	-	7 949	- 4,6	+	29 472	+	5,7
02	Fleisch und genießbare Schlachtnieberzeugnisse	476 068	1 415 061	1 484 581	-	43 793	- 8,4	-	69 520	-	4,7
03	Fische und Krebstiere, Weichtiere und andere wirbellose Wassertieren	280 861	815 872	768 960	+	15 506	+ 5,8	+	46 912	+	6,1
04	Milch und Milcherzeugnisse; Vogeleier; Honig	575 236	1 715 539	1 562 584	+	27 561	+ 5,0	+	152 955	+	9,8
05	Andere Waren tierischen Ursprungs	75 194	219 982	228 861	+	186	+ 0,2	-	8 879	-	3,9
06	Lebende Pflanzen und Waren des Blumenhandels	263 329	699 214	707 959	-	45 679	- 14,8	-	8 745	-	1,2
07	Gemüse, Pflanzen, Wurzeln, Knollen, zu Ernährungszwecken	466 948	1 416 710	1 449 427	-	81 002	- 14,8	-	32 717	-	2,3
08	Genießbare Früchte und Nüsse; Schalen von Zitrusfrüchten	595 546	1 786 955	1 678 352	+	24 594	+ 4,3	+	108 603	+	6,5
09	Kaffee; Tee; Mate, Gewürze	300 767	817 322	982 239	-	396	- 0,1	-	164 917	-	16,8
10	Getreide	232 078	737 268	737 408	-	27 547	- 10,6	-	140	+	0,0
11	Müllereierzeugnisse; Malz; Stärke; Inulin; Kleber von Weizen	38 784	121 120	124 688	-	6 904	- 15,1	-	3 568	-	2,9
12	Ölsamen und ölhaltige Früchte; Samen; Stroh und Futter	347 373	1 091 711	1 225 012	-	64 085	- 15,6	-	133 301	-	10,9
13	Schellack; Gummen, Harze und andere Pflanzensäfte	37 142	112 887	124 490	-	4 721	- 11,3	-	11 603	-	9,3
14	Flechtstoffe und andere Waren pflanzlichen Ursprungs	2 325	6 726	6 293	-	104	- 4,3	+	433	+	6,9
15	Tierische und pflanzliche Fette und Öle	269 736	844 260	785 044	+	18 206	+ 7,2	+	59 216	+	7,5
16	Zubereitungen von Fleisch, Fischen oder von Krebstieren	169 883	538 968	557 231	-	17 778	- 9,5	-	18 263	-	3,3
17	Zucker und Zuckerwaren	138 795	422 280	378 338	+	4 664	+ 3,5	+	43 942	+	11,6
18	Kakao und Zubereitungen aus Kakao	297 417	909 293	732 054	+	77 795	+ 35,4	+	177 239	+	24,2
19	Zubereitungen aus Getreide, Mehl, Stärke; Milch; Backwaren	275 815	821 144	739 905	+	26 515	+ 10,6	+	81 239	+	11,0
20	Zubereitungen von Gemüse, Früchten und and. Pflanzenteilen	343 431	1 007 285	993 125	+	11 233	+ 3,4	+	14 160	+	1,4
21	Verschiedene Lebensmittelzubereitungen	241 597	667 456	644 421	+	21 411	+ 9,7	+	23 035	+	3,6
22	Getränke, alkoholhaltige Flüssigkeiten und Essig	494 881	1 466 155	1 556 139	-	40 680	- 7,6	-	89 984	-	5,8
23	Rückstände und Abfälle der Lebensmittelindustrie	263 027	882 904	892 541	-	405	- 0,2	-	9 637	-	1,1
24	Tabak und verarbeitete Tabakersatzstoffe	154 440	418 575	454 488	-	3 147	- 2,0	-	35 913	-	7,9
25	Salz; Schwefel; Steine und Erden; Gips, Kalk und Zement	149 796	445 534	413 799	+	2 329	+ 1,6	+	31 735	+	7,7
26	Erze sowie Schlacken und Aschen	692 932	2 189 524	2 056 999	-	152 495	- 18,0	+	132 525	+	6,4
27	Mineralische Brennstoffe; Mineralöle; bituminöse Stoffe	10 504 312	32 343 227	32 587 648	+	144 648	+ 1,4	+	244 421	-	0,8
28	Anorganische chemische Erzeugnisse	477 874	1 600 507	1 640 905	-	188 999	- 28,3	-	40 398	-	2,5
29	Organische chemische Erzeugnisse	2 339 297	6 712 460	6 163 761	+	269 694	+ 13,0	+	548 699	+	8,9
30	Pharmazeutische Erzeugnisse	3 308 938	9 429 096	8 169 556	+	526 093	+ 18,9	+	1 259 540	+	15,4
31	Düngemittel	167 807	432 689	437 183	+	23 430	+ 16,2	-	4 494	-	1,0
32	Gerb- und Farbstoffzusätze; Farbstoffe, Anstrichfarben, Lacke	507 060	1 503 945	1 347 974	+	51 027	+ 11,2	+	155 971	+	11,6
33	Ätherische Öle; zubereitete Körperpflege- oder Schönheitsmittel	445 959	1 278 701	1 286 180	-	8 273	- 1,8	-	7 479	-	0,6
34	Seifen; Waschmittel, Schuhcreme, Kerzen, Modelliermassen	265 194	802 140	807 913	+	2 464	+ 0,9	-	5 773	-	0,7
35	Eiweißstoffe, modifizierte Stärke; Klebstoffe, Enzyme	164 693	500 467	472 089	+	5 644	+ 3,5	+	28 378	+	6,0
36	Pulver und Sprengstoffe; Zündhölzer	12 575	42 759	35 385	-	764	- 5,7	+	7 374	+	20,8
37	Erzeugnisse zu fotografischen und kinematografischen Zwecken	60 201	179 141	191 105	-	9 142	- 13,2	-	11 964	-	6,3
38	Verschiedenen Erzeugnisse der chemischen Industrie	1 069 939	2 993 924	2 846 173	+	67 729	+ 6,8	+	147 751	+	5,2
39	Kunststoffe und Waren daraus	2 867 765	8 443 624	7 965 278	+	160 246	+ 5,9	+	478 346	+	6,0
40	Kautschuk und Waren daraus	1 243 812	3 468 246	3 274 667	+	114 972	+ 10,2	+	193 579	+	5,9
41	Häute, Felle und Leder	76 010	229 578	216 324	-	762	- 1,0	+	13 254	+	6,1
42	Lederwaren; Reiseartikel; Handtaschen	249 592	818 618	782 122	+	5 158	+ 2,1	+	36 496	+	4,7
43	Pelzfelle und künstliches Pelzwerk; Waren daraus	9 393	28 764	32 718	-	4 378	- 31,8	-	3 954	-	12,1
44	Holz und Holzwaren; Holzkohle	584 800	1 696 280	1 564 036	+	54 362	+ 10,2	+	132 244	+	8,5
45	Kork und Korkwaren	7 459	24 703	24 408	-	2 863	- 27,7	+	295	+	1,2
46	Flechtwaren und Korbmacherwaren	7 530	25 971	25 745	-	586	- 7,2	+	226	+	0,9
47	Halbstoffe aus Holz	314 101	926 086	882 438	+	9 778	+ 3,2	+	43 648	+	4,9
48	Papier und Pappe; Waren aus Papier oder Pappe	988 684	2 975 365	2 850 177	+	6 148	+ 0,6	+	125 188	+	4,4
49	Bücher, Zeitungen, Erzeugnisse des graphischen Gewerbes	131 046	427 678	435 267	-	4 437	- 3,3	-	7 589	-	1,7
50	Seide	5 443	17 138	18 225	-	332	- 5,7	-	1 087	-	6,0
51	Wolle, Tierhaare	60 573	150 928	200 916	+	4 580	+ 8,2	-	49 988	-	24,9
52	Baumwolle	85 480	255 716	243 119	+	4 052	+ 5,0	+	12 597	+	5,2
53	Andere pflanzliche Spinnstoffe	5 008	16 486	17 383	-	144	- 2,8	-	897	-	5,2
54	Synthetische oder künstliche Filamente	125 477	362 586	336 829	+	10 083	+ 8,7	+	25 757	+	7,6
55	Synthetische oder künstliche Spinnfasern	139 346	406 247	364 653	+	19 187	+ 16,0	+	41 594	+	11,4
56	Watte, Filze und Vliesstoffe; Seile und Taue	106 579	297 275	287 653	+	8 765	+ 9,0	+	9 622	+	3,3
57	Teppiche und andere Fußbodenbeläge, aus Spinnstoffen	82 260	263 706	268 616	+	2 810	+ 3,5	-	4 910	-	1,8
58	Spezialgewebe; getuftete Spinnstoffverz.; Stickereien	23 562	69 469	70 908	-	767	- 3,2	-	1 439	-	2,0
59	Getränke, bestrichene, überzogene Gewebe	90 461	266 160	275 449	-	1 526	- 1,7	-	9 289	-	3,4
60	Gewirke und Gestricke	37 683	105 084	101 481	-	149	- 0,4	+	3 603	+	3,6
61	Kleidung aus Gewirken und Gestricken	1 071 130	3 380 311	3 138 672	+	106 578	+ 11,0	+	241 639	+	7,7
62	Kleidung ausgenommen aus Gewirken und Gestricken	1 192 304	3 695 332	3 580 624	+	83 195	+ 7,5	+	114 708	+	3,2
63	Andere konfektionierte Spinnstoffwaren; Altwaren	263 366	805 680	764 625	+	21 155	+ 8,7	+	41 055	+	5,4
64	Schuhe	712 753	2 260 421	2 077 747	+	101 918	+ 16,7	+	182 674	+	8,8
65	Kopfbedeckungen	34 691	106 685	104 888	-	1 315	- 3,7	+	1 797	+	1,7
66	Regenschirme, Sonnenschirme, Stöcke, Peitschen	21 787	68 106	63 718	+	1 924	+ 9,7	+	4 388	+	6,9
67	Federn und Daunen; künstliche Blumen, Menschenhaare	9 298	34 742	39 221	+	130	+ 1,4	-	4 479	-	11,4
68	Waren aus Stein, Gips, Zement, Asbest, Glimmer	229 452	622 394	575 073	+	32 472	+ 16,5	+	47 321	+	8,2
69	Keramische Waren	193 285	577 568	517 375	+	14 237	+ 8,0	+	60 193	+	11,6
70	Glas und Glaswaren	372 624	1 088 826	947 368	+	38 735	+ 11,6	+	141 458	+	14,9
71	Perlen, Edelsteine, Edelmetalle, Schmuck, Münzen	1 332 463	4 011 602	3 720 675	+	124 174	+ 10,3	+	290 927	+	7,8
72	Eisen und Stahl	1 960 715	5 902 691	5 859 052	-	21 961	- 1,1	+	43 639	+	0,7
73	Waren aus Eisen und Stahl	1 462 113	4 359 495	4 026 818	+	81 758	+ 5,9	+	332 677	+	8,3
74	Kupfer und Waren daraus	696 056	2 286 751	2 715 611	-	233 950	- 25,2	-	428 860	-	15,8
75	Nickel und Waren daraus	109 686	308 941	411 444	-	14 473	- 11,7	-	102 503	-	24,9
76	Aluminium und Waren daraus	1 131 070	3 288 586	3 299 231	+	14 902	+ 1,3	-	10 645	-	0,3
78	Blei und Waren daraus	21 125	76 454	113 052	-	26 530	- 55,7	-	36 598	-	32,4
79	Zinn und Waren daraus	89 775	261 011	248 442	+	4 576	+ 5,4	+	12 569	+	5,1
80	Zinn und Waren daraus	34 659	107 849	101 861	+	1 257	+ 3,8	+	5 988	+	5,9
81	Andere unedle Metalle; Cermets; Waren daraus	127 864	360 760	355 298	+	7 986	+ 6,7	+	5 462	+	1,5
82	Werkzeuge, Schneidwaren und Essbestecke	354 821	1 058 251	1 004 617	+	23 822	+ 7,2	+	53 634	+	5,3
83	Verschiedene Waren aus unedlen Metallen	322 588	999 080	943 153	+	10 112	+ 3,2	+	55 927	+	5,9
84	Maschinen, Apparate und mechanische Geräte	9 591 784	27 978 241	26 804 552	+	439 243	+ 4,8	+	1 173 689	+	4,4
85	Elektrische Maschinen, Bild- und Tonwiedergabegeräte	8 170 260	24 102 666	22 651 331	+	498 947	+ 6,5	+	1 451 335	+	6,4
86	Schienenfahrzeuge, Gleismaterial	178 620	500 137	590 435	-	50 746	- 22,1	-	90 298	-	15,3

3 Werte nach Kapiteln des Warenverzeichnisses für die Außenhandelsstatistik *)

3.2 Einfuhr

Nr. der Klassi- fikation	Warenbenennung	2014		2013	Zu- (+) bzw. Abnahme (-)			Zu- (+) bzw. Abnahme (-)		
		März	Januar / März		gegenüber März 2013	gegenüber Januar / März 2013				
		in 1 000 Euro		in 1 000 Euro	%	in 1 000 Euro	%			
87	Zugmaschinen, Kraftwagen, Krafträder, Fahrräder	6 717 742	18 793 275	17 487 512	+	336 909	+ 5,3	+ 1 305 763	+ 7,5	
88	Luftfahrzeuge und Raumfahrzeuge	3 510 792	6 996 397	5 155 305	+	1 120 555	+ 46,9	+ 1 841 092	+ 35,7	
89	Wasserfahrzeuge und schwimmende Vorrichtungen	253 800	386 273	981 079	+	38 319	+ 17,8	- 594 806	- 60,6	
90	Optische, photographische Instrumente; medizinische Instrumente	2 464 633	7 042 132	6 627 379	+	164 430	+ 7,1	+ 414 753	+ 6,3	
91	Uhrmacherwaren	150 728	459 552	468 239	+	8 684	+ 6,1	- 8 687	- 1,9	
92	Musikinstrumente	37 993	110 198	107 105	+	7 585	+ 24,9	+ 3 093	+ 2,9	
93	Waffen und Munition	14 287	41 338	45 008	-	3 838	- 21,2	- 3 670	- 8,2	
94	Möbel; Beleuchtungskörper	1 313 497	3 935 494	3 649 310	+	128 217	+ 10,8	+ 286 184	+ 7,8	
95	Spielzeug, Sportgeräte	331 145	1 028 335	1 155 968	-	10 197	- 3,0	- 127 633	- 11,0	
96	Verschiedene Waren	179 728	647 189	573 263	+	674	+ 0,4	+ 73 926	+ 12,9	
97	Kunstgegenstände, Sammlungsstücke, Antiquitäten	27 154	64 806	102 054	-	10 921	- 28,7	- 37 248	- 36,5	
98	Vollständige Fabrikationsanlagen	672	1 608	5 468	-	160	- 19,2	- 3 860	- 70,6	
99	Zusammenstellungen verschiedener Waren	782 059	2 273 442	2 368 230	-	9 711	- 1,2	- 94 788	- 4,0	
	Insgesamt ...	79 383 635	231 237 500	221 410 914	+	4 029 760	+ 5,3	+ 9 826 586	+ 4,4	

*) Außenhandelsergebnisse nach Kapiteln können über Genesis-Online abgerufen werden (Tabellen 51000-0005 jährlich, 51000-0006 monatlich bzw. Zeitreihen 51000BJ120 jährlich, 51000BM120 monatlich).

4 Werte nach den "Main Industrial Groupings" (MIGS) *)

Nr. der Klassi- fikation	Warenbenennung	2014		2013	Zu- (+) bzw. Abnahme (-)			Zu- (+) bzw. Abnahme (-)		
		März	Januar / März		gegenüber März 2013			gegenüber Januar / März 2013		
in 1 000 Euro					in 1 000 Euro	%		in 1 000 Euro	%	
Ausfuhr										
11	Landwirtschaftsgüter	906 569	2 618 525	2 809 418	-	149 660	- 14,2	-	190 893	- 6,8
21	Vorleistungsgüter	28 467 260	84 396 739	85 492 550	-	604 391	- 2,1	-	1 095 811	- 1,3
22	Investitionsgüter	42 137 088	120 176 536	117 097 033	+	281 732	+ 0,7	+	3 079 503	+ 2,6
23	Gebrauchsgüter	2 544 068	7 397 645	7 531 867	-	83 288	- 3,2	-	134 222	- 1,8
24	Verbrauchsgüter	13 065 729	38 967 758	38 125 181	+	194 426	+ 1,5	+	842 577	+ 2,2
25	Energie	2 691 823	7 998 764	7 786 244	-	51 513	- 1,9	+	212 520	+ 2,7
31	Waren, die nicht zugeordnet werden konnten	6 173 910	17 538 822	11 857 951	+	2 187 329	+ 54,9	+	5 680 871	+ 47,9
	Insgesamt ...	95 986 447	279 094 788	270 700 245	+	1 774 634	+ 1,9	+	8 394 543	+ 3,1
Einfuhr										
11	Landwirtschaftsgüter	2 311 283	6 915 190	7 531 392	-	330 770	- 12,5	-	616 202	- 8,2
21	Vorleistungsgüter	21 952 853	65 342 056	64 918 640	-	307 381	- 1,4	+	423 416	+ 0,7
22	Investitionsgüter	23 572 982	64 701 988	62 189 315	+	1 444 692	+ 6,5	+	2 512 673	+ 4,0
23	Gebrauchsgüter	2 891 023	8 780 309	8 840 698	-	32 886	- 1,1	-	60 389	- 0,7
24	Verbrauchsgüter	11 632 401	34 945 258	33 791 701	+	583 409	+ 5,3	+	1 153 557	+ 3,4
25	Energie	10 045 604	31 026 785	31 980 677	-	119 699	- 1,2	-	953 892	- 3,0
31	Waren, die nicht zugeordnet werden konnten	6 977 489	19 525 913	12 158 491	+	2 792 394	+ 66,7	+	7 367 422	+ 60,6
	Insgesamt ...	79 383 635	231 237 500	221 410 914	+	4 029 760	+ 5,3	+	9 826 586	+ 4,4

*) Außenhandelsergebnisse nach den MIGS können über Genesis-Online abgerufen werden (Tabellen 51000-0005 jährlich, 51000-0006 monatlich bzw. Zeitreihen 51000BJ520 jährlich, 51000BM520 monatlich).

Die 10 wichtigsten Güterabteilungen Januar / März 2014
Ausfuhr
in Milliarden Euro

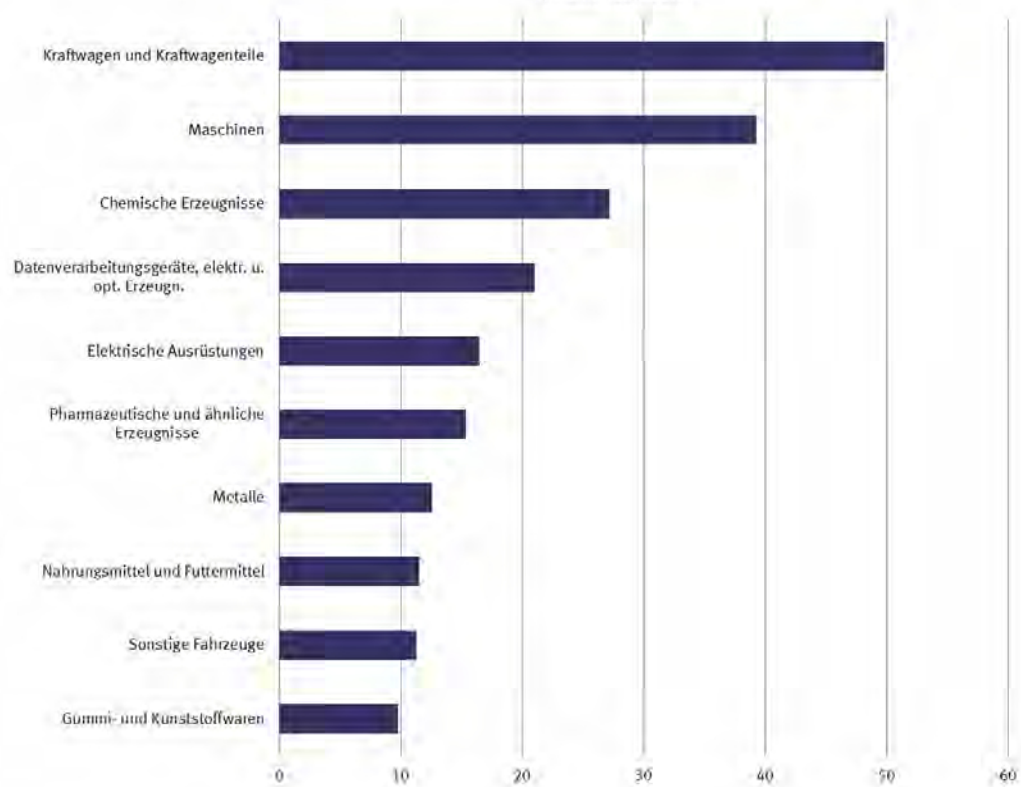

Die 10 wichtigsten Güterabteilungen Januar / März 2014
Einfuhr
in Milliarden Euro

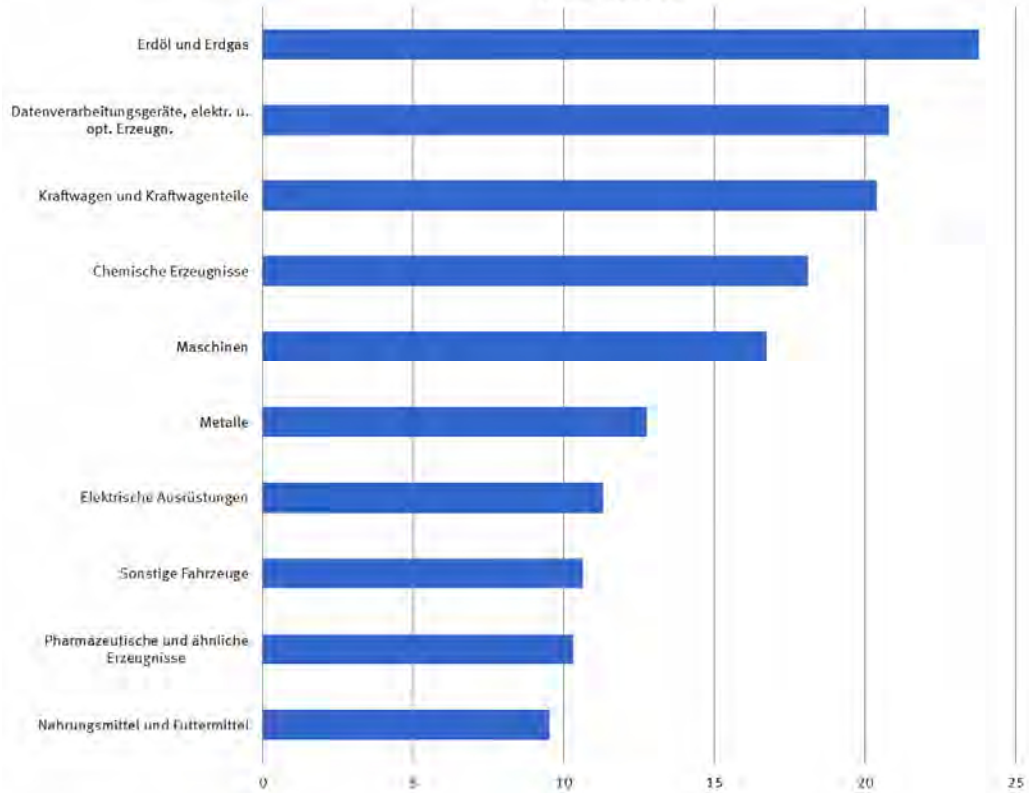

5 Werte nach Güterabteilungen des Güterverzeichnis für Produktionsstatistiken *)

5.1 Ausfuhr

Nr. der Klassi- fikation	Warenbenennung	2014		2013	Zu- (+) bzw. Abnahme (-)			Zu- (+) bzw. Abnahme (-)		
		März	Januar / März		gegenüber März 2013			gegenüber Januar / März 2013		
					in 1 000 Euro	%		in 1 000 Euro	%	
01	Erzeugnisse der Landwirtschaft und Jagd	857 025	2 474 151	2 674 545	-	144 808	- 14,5	-	200 394	- 7,5
02	Forstwirtschaftliche Erzeugnisse	33 449	98 828	83 734	+	2 407	+ 7,8	+	15 094	+ 18,0
03	Fische und Fischereierzeugnisse	16 095	45 544	51 139	-	7 259	- 31,1	-	5 595	- 10,9
05	Kohle	8 680	21 119	22 346	+	141	+ 1,7	-	1 227	- 5,5
06	Erdöl und Erdgas	990 654	3 069 829	2 904 076	-	56 953	- 5,4	+	165 753	+ 5,7
07	Erze	11 695	30 660	37 858	-	6 792	- 36,7	-	7 198	- 19,0
08	Steine und Erden, sonstige Bergbauerzeugnisse	108 754	315 114	333 822	-	5 799	- 5,1	-	18 708	- 5,6
10	Nahrungsmittel und Futtermittel	3 771 297	11 506 564	11 776 798	-	244 687	- 6,1	-	270 234	- 2,3
11	Getränke	384 094	1 128 984	1 098 724	+	3 099	+ 0,8	+	30 260	+ 2,8
12	Tabakerzeugnisse	258 281	742 779	863 423	-	54 192	- 17,3	-	120 644	- 14,0
13	Textilien	862 927	2 570 818	2 592 540	-	29 635	- 3,3	-	21 722	- 0,8
14	Bekleidung	1 271 098	3 867 779	3 804 479	-	5 305	- 0,4	+	63 300	+ 1,7
15	Leder und Lederwaren	539 671	1 646 807	1 535 717	+	41 822	+ 8,4	+	111 090	+ 7,2
16	Holz und Holz- Kork- Korb- Flechtwaren ohne Möbel	497 741	1 449 433	1 410 093	-	4 737	- 0,9	+	39 340	+ 2,8
17	Papier, Pappe und Waren daraus	1 525 786	4 787 347	4 668 865	-	117 967	- 7,2	+	118 482	+ 2,5
19	Kokereierzeugnisse und Mineralölerzeugnisse	1 337 612	3 819 064	3 750 197	+	52 998	+ 4,1	+	68 867	+ 1,8
20	Chemische Erzeugnisse	9 136 965	27 185 066	27 564 469	-	75 356	- 0,8	-	379 403	- 1,4
21	Pharmazeutische und ähnliche Erzeugnisse	5 209 405	15 366 342	14 341 002	+	463 288	+ 9,8	+	1 025 340	+ 7,1
22	Gummi- und Kunststoffwaren	3 326 621	9 773 004	9 484 799	+	65 460	+ 2,0	+	288 205	+ 3,0
23	Glas und -waren, Keramik, Steine und Erden	1 114 102	3 223 271	3 058 397	+	16 621	+ 1,5	+	164 874	+ 5,4
24	Metalle	4 160 284	12 550 996	14 199 593	-	494 996	- 10,6	-	1 648 597	- 11,6
25	Metallerzeugnisse	3 193 238	9 409 689	9 273 621	-	26 871	- 0,8	+	136 068	+ 1,5
26	Datenverarbeitungsgeräte, elektr. u. opt. Erzeugn.	7 250 786	20 985 521	20 503 982	-	44 202	- 0,6	+	481 539	+ 2,3
27	Elektrische Ausrüstungen	5 664 620	16 441 347	16 371 400	+	44 428	+ 0,8	+	69 947	+ 0,4
28	Maschinen	13 908 851	39 289 921	39 465 313	-	158 446	- 1,1	-	175 392	- 0,4
29	Kraftwagen und Kraftwagenteile	17 188 243	49 798 945	46 547 726	+	831 659	+ 5,1	+	3 251 219	+ 7,0
30	Sonstige Fahrzeuge	4 186 201	11 270 385	11 723 577	-	356 375	- 7,8	-	453 192	- 3,9
31	Möbel	707 307	2 049 624	2 113 273	-	28 940	- 3,9	-	63 649	- 3,0
35	Energieversorgung	354 876	1 088 751	1 109 628	-	47 701	- 11,8	-	20 877	- 1,9
89	Sonstige Waren	8 110 088	23 087 104	17 335 112	+	2 163 728	+ 36,4	+	5 751 992	+ 33,2
	Insgesamt	95 986 447	279 094 788	270 700 245	+	1 774 634	+ 1,9	+	8 394 543	+ 3,1

*) Außenhandelsergebnisse nach GP-2-Stellern können über Genesis-Online abgerufen werden (Tabellen 51000-0005 jährlich, 51000-0006 monatlich bzw. Zeitreihen 51000BJ220 jährlich, 51000BM220 monatlich).

5 Werte nach Güterabteilungen des Güterverzeichnis für Produktionsstatistiken ^{*)}

5.2 Einfuhr

Nr. der Klassi- fikation	Warenbenennung	2014		2013	Zu- (+) bzw. Abnahme (-)			Zu- (+) bzw. Abnahme (-)				
		März	Januar / März		gegenüber März 2013	gegenüber Januar / März 2013						
			in 1 000 Euro			in 1 000 Euro	%	in 1 000 Euro	%			
01	Erzeugnisse der Landwirtschaft und Jagd	2 180 452	6 581 295	7 222 815	-	336 018	-	13,4	-	641 520	-	8,9
02	Forstwirtschaftliche Erzeugnisse	65 452	183 806	173 172	-	8 543	-	11,5	+	10 634	+	6,1
03	Fische und Fischereierzeugnisse	65 378	150 089	135 407	+	13 790	+	26,7	+	14 682	+	10,8
05	Kohle	309 808	1 009 916	1 104 074	-	100 125	-	24,4	-	94 158	-	8,5
06	Erdöl und Erdgas	7 752 227	23 791 706	23 833 275	+	502 817	+	6,9	-	41 569	-	0,2
07	Erze	655 962	2 079 166	1 931 405	-	147 470	-	18,4	+	147 761	+	7,7
08	Steine und Erden, sonstige Bergbauerzeugnisse	118 091	359 139	359 540	-	6 760	-	5,4	-	401	-	0,1
10	Nahrungsmittel und Futtermittel	3 117 643	9 542 428	9 664 400	-	132 302	-	4,1	-	121 972	-	1,3
11	Getränke	398 505	1 179 089	1 269 646	-	46 830	-	10,5	-	90 557	-	7,1
12	Tabakerzeugnisse	83 632	200 131	250 710	-	10 939	-	11,6	-	50 579	-	20,2
13	Textilien	823 684	2 458 293	2 485 416	+	16 336	+	2,0	-	27 123	-	1,1
14	Bekleidung	2 219 065	7 000 073	6 780 266	+	132 891	+	6,4	+	219 807	+	3,2
15	Leder und Lederwaren	913 091	2 916 612	2 788 683	+	72 876	+	8,7	+	127 929	+	4,6
16	Holz und Holz- Korb- Korb- Flechtwaren ohne Möbel	445 607	1 323 645	1 321 439	+	8 569	+	2,0	+	2 206	+	0,2
17	Papier, Pappe und Waren daraus	1 157 761	3 594 437	3 560 324	-	66 148	-	5,4	+	34 113	+	1,0
19	Kokereierzeugnisse und Mineralölerzeugnisse	1 831 810	5 797 590	6 597 491	-	544 139	-	22,9	-	799 901	-	12,1
20	Chemische Erzeugnisse	6 107 167	18 108 189	18 084 425	-	133 117	-	2,1	+	23 764	+	0,1
21	Pharmazeutische und ähnliche Erzeugnisse	3 632 153	10 314 088	9 125 519	+	562 278	+	18,3	+	1 188 569	+	13,0
22	Gummi- und Kunststoffwaren	2 242 900	6 459 849	6 321 418	+	63 853	+	2,9	+	138 431	+	2,2
23	Glas und -waren, Keramik, Steine und Erden	747 128	2 158 792	2 031 715	+	36 880	+	5,2	+	127 077	+	6,3
24	Metalle	4 220 430	12 767 896	13 630 359	-	389 172	-	8,4	-	862 463	-	6,3
25	Metallerzeugnisse	1 919 700	5 791 613	5 712 929	-	7 399	-	0,4	+	78 684	+	1,4
26	Datenverarbeitungsgeräte, elektr. u. opt. Erzeugn.	6 955 730	20 789 290	20 145 356	+	242 118	+	3,6	+	643 934	+	3,2
27	Elektrische Ausrüstungen	3 812 083	11 292 498	10 740 478	+	285 034	+	8,1	+	552 020	+	5,1
28	Maschinen	5 796 773	16 728 419	16 691 240	-	59 841	-	1,0	+	37 179	+	0,2
29	Kraftwagen und Kraftwagenteile	7 233 877	20 386 009	19 474 903	+	181 371	+	2,6	+	911 106	+	4,7
30	Sonstige Fahrzeuge	4 885 189	10 637 495	9 782 086	+	1 004 737	+	25,9	+	855 409	+	8,7
31	Möbel	884 348	2 662 656	2 581 083	+	39 397	+	4,7	+	81 573	+	3,2
35	Energieversorgung	151 758	427 572	445 837	+	21 747	+	16,7	-	18 265	-	4,1
89	Sonstige Waren	8 656 229	24 545 717	17 165 507	+	2 833 866	+	48,7	+	7 380 210	+	43,0
	Insgesamt	79 383 635	231 237 500	221 410 914	+	4 029 760	+	5,3	+	9 826 586	+	4,4

*) Außenhandelsergebnisse nach GP-2-Stellern können über Genesis-Online abgerufen werden (Tabellen 51000-0005 jährlich, 51000-0006 monatlich bzw. Zeitreihen 51000BJ220 jährlich, 51000BM220 monatlich).

6.1 Werte nach Warengruppen der Ernährungswirtschaft und der Gewerblichen Wirtschaft (EGW) ^{*)}

Nr. der Klassi- fikation	Warenbenennung	2014		2013	Zu- (+) bzw. Abnahme (-)			Zu- (+) bzw. Abnahme (-)			
		März	Januar / März		gegenüber März 2013			gegenüber Januar / März 2013			
		in 1 000 Euro			in 1 000 Euro	%		in 1 000 Euro	%		
		Ausfuhr									
		Insgesamt									
		5 230 902	15 732 788	16 266 044	-	440 106	- 7,8	-	533 256	- 3,3	
1 - 4	Ernährungswirtschaft	86 643 033	251 884 802	248 805 444	-	69 452	- 0,1	+	3 079 358	+ 1,2	
5 - 8	Gewerbliche Wirtschaft	79 896 701	231 682 204	227 658 560	+	472 234	+ 0,6	+	4 023 644	+ 1,8	
7 + 8	Fertigwaren	87 388	287 852	337 539	-	27 527	- 24,0	-	49 687	- 14,7	
1	Lebende Tiere	1 751 435	5 365 038	5 435 832	-	104 154	- 5,6	-	70 794	- 1,3	
2	Nahrungsmittel tierischen Ursprungs	2 607 169	7 790 909	7 988 607	-	227 277	- 8,0	-	197 698	- 2,5	
3	Nahrungsmittel pflanzlichen Ursprungs	784 911	2 288 989	2 504 066	-	81 146	- 9,4	-	215 077	- 8,6	
4	Genussmittel	1 540 842	4 727 996	4 660 389	-	104 913	- 6,4	+	67 607	+ 1,5	
5	Rohstoffe	5 205 490	15 474 601	16 486 496	-	436 773	- 7,7	-	1 011 895	- 6,1	
6	Halbwaren	10 386 953	31 098 677	31 812 031	-	185 347	- 1,8	-	713 354	- 2,2	
7	Vorerzeugnisse	69 509 748	200 583 527	195 846 528	+	657 581	+ 1,0	+	4 736 999	+ 2,4	
8	Enderzeugnisse	4 112 513	11 477 199	5 628 757	+	2 284 193	+ 124,9	+	5 848 442	+ 103,9	
9	Andere nicht aufgliederbare Warenverkehre	Insgesamt ...	95 986 447	279 094 788	270 700 245	+	1 774 634	+ 1,9	+	8 394 543	+ 3,1
		EU-Länder									
1 - 4	Ernährungswirtschaft	47 634 714	141 815 143	138 973 049	+	94 350	+ 0,2	+	2 842 094	+ 2,0	
5 - 8	Gewerbliche Wirtschaft	42 735 829	127 111 777	123 905 079	+	393 837	+ 0,9	+	3 206 698	+ 2,6	
7 + 8	Fertigwaren	68 481	215 131	265 781	-	29 175	- 29,9	-	50 650	- 19,1	
1	Lebende Tiere	1 492 518	4 554 832	4 597 378	-	97 284	- 6,1	-	42 546	- 0,9	
2	Nahrungsmittel tierischen Ursprungs	1 895 715	5 686 328	6 127 762	-	260 467	- 12,1	-	441 434	- 7,2	
3	Nahrungsmittel pflanzlichen Ursprungs	476 732	1 432 363	1 575 743	-	59 915	- 11,2	-	143 380	- 9,1	
4	Genussmittel	1 319 679	4 120 618	3 819 772	-	42 110	- 3,1	+	300 846	+ 7,9	
5	Rohstoffe	3 579 202	10 582 737	11 248 199	-	257 382	- 6,7	-	665 462	- 5,9	
6	Halbwaren	6 564 508	19 751 496	19 646 294	+	12 340	+ 0,2	+	105 202	+ 0,5	
7	Vorerzeugnisse	36 171 323	107 360 284	104 258 788	+	381 499	+ 1,1	+	3 101 496	+ 3,0	
8	Enderzeugnisse	3 943 937	10 996 485	5 130 954	+	2 281 821	+ 137,3	+	5 865 531	+ 114,3	
9	Andere nicht aufgliederbare Warenverkehre	Insgesamt ...	55 512 106	164 700 279	156 670 675	+	1 929 342	+ 3,6	+	8 029 604	+ 5,1
		Drittländer									
1 - 4	Ernährungswirtschaft	39 008 317	110 069 666	109 832 407	-	163 813	- 0,4	+	237 259	+ 0,2	
5 - 8	Gewerbliche Wirtschaft	37 160 872	104 570 422	103 753 480	+	78 393	+ 0,2	+	816 942	+ 0,8	
7 + 8	Fertigwaren	18 907	72 718	71 764	+	1 645	+ 9,5	+	954	+ 1,3	
1	Lebende Tiere	258 915	810 204	838 464	-	6 875	- 2,6	-	28 260	- 3,4	
2	Nahrungsmittel tierischen Ursprungs	711 455	2 104 583	1 860 843	+	33 191	+ 4,9	+	243 740	+ 13,1	
3	Nahrungsmittel pflanzlichen Ursprungs	308 176	856 624	928 319	-	21 235	- 6,4	-	71 695	- 7,7	
4	Genussmittel	221 157	607 374	840 603	-	62 804	- 22,1	-	233 229	- 27,7	
5	Rohstoffe	1 626 289	4 891 866	5 238 289	-	179 384	- 9,9	-	346 423	- 6,6	
6	Halbwaren	3 822 432	11 347 159	12 165 734	-	197 690	- 4,9	-	818 575	- 6,7	
7	Vorerzeugnisse	33 338 418	93 223 228	91 587 748	+	276 065	+ 0,8	+	1 635 480	+ 1,8	
8	Enderzeugnisse	168 568	480 716	497 790	+	2 364	+ 1,4	-	17 074	- 3,4	
9	Andere nicht aufgliederbare Warenverkehre	Insgesamt ...	40 474 339	114 394 503	114 029 576	-	154 712	- 0,4	+	364 927	+ 0,3
		Einfuhr									
		Insgesamt									
1 - 4	Ernährungswirtschaft	67 633 799	197 382 491	194 711 178	+	1 457 942	+ 2,2	+	2 671 313	+ 1,4	
5 - 8	Gewerbliche Wirtschaft	52 382 440	150 892 148	146 035 053	+	2 276 701	+ 4,5	+	4 857 095	+ 3,3	
7 + 8	Fertigwaren	109 294	395 762	453 078	-	41 424	- 27,5	-	57 316	- 12,7	
1	Lebende Tiere	1 462 772	4 383 171	4 564 816	-	112 714	- 7,2	-	181 645	- 4,0	
2	Nahrungsmittel tierischen Ursprungs	3 390 844	10 357 270	10 610 738	-	288 785	- 7,8	-	253 468	- 2,4	
3	Nahrungsmittel pflanzlichen Ursprungs	782 290	2 244 582	2 568 484	-	64 323	- 7,6	-	323 902	- 12,6	
4	Genussmittel	9 320 757	28 650 580	28 740 957	+	230 097	+ 2,5	-	90 377	- 0,3	
5	Rohstoffe	5 930 602	17 839 764	19 935 169	-	1 048 857	- 15,0	-	2 095 405	- 10,5	
6	Halbwaren	7 731 971	23 394 145	22 948 799	-	21 567	- 0,3	+	445 346	+ 1,9	
7	Vorerzeugnisse	44 650 469	127 498 002	123 086 253	+	2 298 268	+ 5,4	+	4 411 749	+ 3,6	
8	Enderzeugnisse	6 004 637	16 474 224	8 502 621	+	3 079 064	+ 105,2	+	7 971 603	+ 93,8	
9	Andere nicht aufgliederbare Warenverkehre	Insgesamt ...	79 383 635	231 237 500	221 410 914	+	4 029 760	+ 5,3	+	9 826 586	+ 4,4
		EU-Länder									
1 - 4	Ernährungswirtschaft	37 653 409	108 035 282	106 598 529	+	158 297	+ 0,4	+	1 436 753	+ 1,3	
5 - 8	Gewerbliche Wirtschaft	31 122 290	88 304 635	84 533 851	+	1 079 077	+ 3,6	+	3 770 784	+ 4,5	
7 + 8	Fertigwaren	107 623	391 309	448 776	-	41 336	- 27,7	-	57 467	- 12,8	
1	Lebende Tiere	1 119 234	3 349 379	3 491 947	-	90 657	- 7,5	-	142 568	- 4,1	
2	Nahrungsmittel tierischen Ursprungs	2 297 677	6 975 170	7 391 295	-	310 536	- 11,9	-	416 125	- 5,6	
3	Nahrungsmittel pflanzlichen Ursprungs	425 860	1 258 157	1 402 121	-	65 402	- 13,3	-	143 964	- 10,3	
4	Genussmittel	2 760 867	8 155 368	8 169 835	+	160 854	+ 6,2	-	14 467	- 0,2	
5	Rohstoffe	3 770 254	11 575 283	13 894 841	-	1 081 633	- 22,3	-	2 319 558	- 16,7	
6	Halbwaren	5 405 755	16 302 086	16 189 110	-	164 054	- 2,9	+	112 976	+ 0,7	
7	Vorerzeugnisse	25 716 535	72 002 544	68 344 736	+	1 243 136	+ 5,1	+	3 657 808	+ 5,4	
8	Enderzeugnisse	5 320 275	14 616 065	7 181 376	+	2 868 045	+ 117,0	+	7 434 689	+ 103,5	
9	Andere nicht aufgliederbare Warenverkehre	Insgesamt ...	46 924 083	134 625 360	126 514 054	+	2 518 414	+ 5,7	+	8 111 306	+ 6,4

6.1 Werte nach Warengruppen der Ernährungswirtschaft und der Gewerblichen Wirtschaft (EGW) *)

Nr. der Klassi- fikation	Warenbenennung	2014		2013	Zu- (+) bzw. Abnahme (-)			Zu- (+) bzw. Abnahme (-)				
		März	Januar / März	gegenüber März 2013	gegenüber März 2013		gegenüber Januar / März 2013					
					in 1 000 Euro	%	in 1 000 Euro	%				
		Drittländer										
	1 - 4 Ernährungswirtschaft	1 794 795	5 406 773	5 462 966	+	675	+	0,0	-	56 193	- 1,0	
	5 - 8 Gewerbliche Wirtschaft	29 980 386	89 347 203	88 112 630	+	1 299 640	+	4,5	+	1 234 573	+	1,4
	7 + 8 Fertigwaren	21 260 154	62 587 509	61 501 192	+	1 197 630	+	6,0	+	1 086 317	+	1,8
	1 Lebende Tiere	1 672	4 451	4 299	-	87	-	4,9	+	152	+	3,5
	2 Nahrungsmittel tierischen Ursprungs	343 528	1 033 781	1 072 858	-	22 062	-	6,0	-	39 077	-	3,6
	3 Nahrungsmittel pflanzlichen Ursprungs	1 093 163	3 382 097	3 219 440	+	21 751	+	2,0	+	162 657	+	5,1
	4 Genussmittel	356 428	986 428	1 166 349	+	1 080	+	0,3	-	179 921	-	15,4
	5 Rohstoffe	6 559 887	20 495 211	20 571 113	+	69 241	+	1,1	-	75 902	-	0,4
	6 Halbwaren	2 160 339	6 264 468	6 040 319	+	32 771	+	1,5	+	224 149	+	3,7
	7 Vorerzeugnisse	2 326 219	7 092 066	6 759 683	+	142 493	+	6,5	+	332 383	+	4,9
	8 Enderzeugnisse	18 933 935	55 495 449	54 741 507	+	1 055 133	+	5,9	+	753 942	+	1,4
	9 Andere nicht aufgliederbare Warenverkehre	684 358	1 858 154	1 321 242	+	211 017	+	44,6	+	536 912	+	40,6
	Insgesamt ...	32 459 551	96 612 140	94 896 863	+	1 511 345	+	4,9	+	1 715 277	+	1,8

*) Außenhandelsergebnisse nach EGW-1-Stellern können über Genesis-Online abgerufen werden (Tabellen 51000-0005 jährlich, 51000-0006 monatlich bzw. Zeitreihen 51000BJ310 jährlich, 51000BM310 monatlich); Außenhandelsergebnisse nach EGW-1-Stellern und Ländern können über die Tabellen 51000-0007 jährlich und 51000-0008 monatlich bzw. die Zeitreihen 51000BJ311 jährlich und 51000BM311 abgerufen werden.

6.2 Werte nach Warenuntergruppen der Ernährungswirtschaft und der Gewerblichen Wirtschaft ^{*)}

6.2.1 Ausfuhr

Nr. der Klassifikation	Warenbenennung	2014		2013	Zu- (+) bzw. Abnahme (-)			Zu- (+) bzw. Abnahme (-)		
		März	Januar / März		gegenüber März 2013			gegenüber Januar / März 2013		
		in 1 000 Euro			in 1 000 Euro	%		in 1 000 Euro	%	
101	Pferde	8 781	39 354	46 851	+	1 890	+ 27,4	-	7 497	- 16,0
102	Rinder	19 209	58 439	59 794	-	4 652	- 19,5	-	1 355	- 2,3
103	Schweine	19 692	68 214	75 513	-	7 986	- 28,9	-	7 299	- 9,7
105	Schafe	21	176	189	-	31	- 59,6	-	13	- 6,9
107	Hausgeflügel	37 938	117 566	149 447	-	16 564	- 30,4	-	31 881	- 21,3
109	Andere lebende Tiere	1 747	4 102	5 746	-	185	- 9,6	-	1 644	- 28,6
201	Milch und Milcherzeugnisse, ausgenommen Butter und Käse	467 966	1 400 424	1 197 402	+	69 945	+ 17,6	+	203 022	+ 17,0
202	Butter und andere Fettstoffe aus der Milch, einschl. Milchstreichfette	48 020	155 120	131 952	+	1 897	+ 4,1	+	23 168	+ 17,6
203	Käse	320 986	983 213	907 886	+	13 195	+ 4,3	+	75 327	+ 8,3
204	Fleisch und Fleischwaren	644 990	2 034 113	2 350 502	-	154 919	- 19,4	-	316 389	- 13,5
206	Fische und Krebstiere, Weichtiere	155 155	450 585	450 467	-	13 777	- 8,2	+	118	+ 0,0
208	Tierische Öle und Fette	13 649	46 695	57 545	-	4 231	- 23,7	-	10 850	- 18,9
209	Eier, Eiweiß und Eigelb	21 157	66 779	73 536	-	3 655	- 14,7	-	6 757	- 9,2
211	Fischmehl, Fleischmehl und ähnliche Erzeugnisse	23 073	68 766	82 999	-	4 741	- 17,0	-	14 233	- 17,1
219	Andere Nahrungsmittel tierischen Ursprungs	56 438	159 341	183 543	-	7 868	- 12,2	-	24 202	- 13,2
301	Weizen	236 694	711 531	517 397	+	63 012	+ 36,3	+	194 134	+ 37,5
302	Roggen	3 493	16 599	32 232	-	16 541	- 82,6	-	15 633	- 48,5
303	Gerste	9 036	31 941	171 743	-	71 191	- 88,7	-	139 802	- 81,4
304	Hafer	844	2 306	3 260	-	515	- 37,9	-	954	- 29,3
305	Mais	20 458	51 479	105 109	-	27 839	- 57,6	-	53 630	- 51,0
308	Sorghum, Hirse und sonstiges Getreide, ausgenommen Reis	3 343	11 528	14 499	-	1 522	- 31,3	-	2 971	- 20,5
309	Reis und Reiserzeugnisse	3 913	15 013	17 486	-	1 961	- 33,4	-	2 473	- 14,1
310	Getreideerzeugnisse, ausgenommen Reiserzeugnisse	53 698	168 893	172 557	-	3 136	- 5,5	-	3 664	- 2,1
315	Backwaren und andere Zubereitungen aus Getreide	404 125	1 170 699	1 196 532	-	9 929	- 2,4	-	25 833	- 2,2
316	Malz	16 157	56 702	56 807	-	3 648	- 18,4	-	105	- 0,2
320	Saat- und Pflanzgut, ausgenommen Ölsaaten und sonstige Samen	82 284	231 264	209 849	+	3 983	+ 5,1	+	21 415	+ 10,2
325	Hülsenfrüchte	3 493	10 951	13 575	-	2 353	- 40,2	-	2 624	- 19,3
335	Grün- und Raufutter	3 936	12 386	9 762	-	449	- 10,2	+	2 624	+ 26,9
340	Kartoffeln und Kartoffelerzeugnisse	83 525	228 136	273 262	-	7 951	- 8,7	-	45 126	- 16,5
345	Gemüse und sonstige Küchengewächse, frisch	23 903	71 067	80 624	-	7 859	- 24,7	-	9 557	- 11,9
350	Frischobst, ausgenommen Südfrüchte	16 272	47 799	65 797	-	8 218	- 33,6	-	17 998	- 27,4
355	Südfrüchte	32 808	101 926	116 709	-	13 331	- 28,9	-	14 783	- 12,7
360	Schalen- und Trockenfrüchte	65 998	202 009	177 392	+	8 906	+ 15,6	+	24 617	+ 13,9
370	Gemüsezubereitungen und Gemüsekonserven	50 233	155 458	158 068	-	1 197	- 2,3	-	2 610	- 1,7
372	Obstzubereitungen und Obstkonserven	43 542	124 226	131 900	-	8 909	- 17,0	-	7 674	- 5,8
375	Obst- und Gemüsesäfte	58 615	173 606	182 327	-	6 279	- 9,7	-	8 721	- 4,8
377	Kakao und Kakaoverzeugnisse	320 278	1 000 863	878 767	+	51 541	+ 19,2	+	122 096	+ 13,9
379	Gewürze	16 651	55 307	59 980	-	2 295	- 12,1	-	4 673	- 7,8
381	Zuckerrüben, Zucker und Zuckererzeugnisse	127 503	404 422	443 718	-	17 509	- 12,1	-	39 296	- 8,9
383	Ölfrüchte	27 866	78 218	66 739	-	818	- 2,9	+	11 479	+ 17,2
385	Pflanzliche Öle und Fette	148 399	513 096	607 884	-	96 948	- 39,5	-	94 788	- 15,6
389	Ölkuchen	79 221	239 926	285 969	-	19 607	- 19,8	-	46 043	- 16,1
393	Kleie, Abfallerzeugnisse zur Viehfütterung und sonstige Futtermittel	157 768	504 149	542 017	-	22 977	- 12,7	-	37 868	- 7,0
395	Andere Nahrungsmittel pflanzlichen Ursprungs	419 810	1 208 294	1 208 485	+	3 255	+ 0,8	-	191	+ 0,0
396	Lebende Pflanzen und Erzeugnisse der Ziergärtnerei	93 303	191 114	188 162	-	4 993	- 5,1	+	2 952	+ 1,6
401	Hopfen	21 917	71 211	66 511	+	1 097	+ 5,3	+	4 700	+ 7,1
402	Kaffee	200 215	577 727	680 287	-	27 737	- 12,2	-	102 560	- 15,1
403	Tee und Mate	20 997	66 268	65 053	+	105	+ 0,5	+	1 215	+ 1,9
411	Rohtabak und Tabakerzeugnisse	280 087	801 014	936 453	-	55 896	- 16,6	-	135 439	- 14,5
421	Bier	89 844	250 401	215 885	+	10 228	+ 12,8	+	34 516	+ 16,0
423	Branntwein	90 683	285 065	297 080	+	1 463	+ 1,6	-	12 015	- 4,0
425	Wein	81 168	237 301	242 798	-	10 407	- 11,4	-	5 497	- 2,3
502	Chemiefasern, einschließlich Abfälle, Seidenraupenkokons	58 943	189 937	175 676	+	1 637	+ 2,9	+	14 261	+ 8,1
503	Wolle und andere Tierhaare, roh und bearbeitet, Reißwolle	8 611	29 171	71 466	-	9 121	- 51,4	-	42 295	- 59,2
504	Baumwolle, roh oder bearbeitet, Reißbaumwolle, Abfälle	4 699	16 952	13 107	+	363	+ 8,4	+	3 845	+ 29,3
505	Flachs, Hanf, Jute, Hartfasern und sonstige pflanzliche Spinnstoffe	311	1 081	983	+	33	+ 11,9	+	98	+ 10,0
506	Abfälle von Gespinnstwaren, Lumpen	26 215	78 535	82 627	-	2 789	- 9,6	-	4 092	- 5,0
507	Felle zu Pelzwerk, roh	2 971	10 110	12 415	-	4 493	- 60,2	-	2 305	- 18,6
508	Felle und Häute, roh	24 658	72 099	74 036	-	596	- 2,4	-	1 937	- 2,6
511	Rundholz	29 058	84 152	69 480	+	2 950	+ 11,3	+	14 672	+ 21,1
513	Rohkautschuk	147 975	457 689	474 024	-	14 418	- 8,9	-	16 335	- 3,4
516	Steinkohle und Steinkohlenbriketts	2 056	4 737	8 251	-	977	- 32,2	-	3 514	- 42,6
517	Braunkohle und Braunkohlenbriketts	9 824	28 632	23 002	+	1 574	+ 19,1	+	5 630	+ 24,5
518	Erdöl und Erdgas	990 654	3 069 829	2 904 076	-	56 953	- 5,4	+	165 753	+ 5,7
519	Eisenerze	214	810	775	-	97	- 31,2	+	35	+ 4,5
520	Eisen- und manganhaltige Abbrände und Schlacken	3 042	7 377	8 132	+	802	+ 35,8	-	755	- 9,3
522	Kupfererze	1 069	5 791	5 637	-	1 555	- 59,3	+	154	+ 2,7
523	Bleierze	-	-	3 778	-	3 778	x	-	3 778	x
524	Zinkerze	6 639	13 801	14 521	+	988	+ 17,5	-	720	- 5,0
526	Nickelerze	419	617	44	+	375	x	+	573	x
528	Erze und Metallaschen	11 693	28 193	39 716	-	2 576	- 18,1	-	11 523	- 29,0
529	Bauxit und Kryolith	1 284	3 482	3 008	-	81	- 5,9	+	474	+ 15,8
530	Speisesalz und Industriesalz	9 771	38 043	46 297	-	3 034	- 23,7	-	8 254	- 17,8
532	Steine und Erden	74 897	212 161	212 223	-	957	- 1,3	-	62	+ 0,0
534	Rohstoffe für chemische Erzeugnisse	40 944	121 469	133 563	-	3 052	- 6,9	-	12 094	- 9,1
537	Edelsteine, Schmucksteine und Perlen, roh	796	2 544	3 026	-	249	- 23,8	-	482	- 15,9
590	Andere Rohstoffe, auch Abfälle	84 098	250 781	280 531	-	8 912	- 9,6	-	29 750	- 10,6
602	Rohseide und Seidengarne, künstliche und synthetische Fäden,	155 785	463 595	436 540	+	10 262	+ 7,1	+	27 055	+ 6,2
603	Garne aus Chemiefasern	15 681	47 586	46 209	+	406	+ 2,7	+	1 377	+ 3,0
604	Garne aus Wolle oder anderen Tierhaaren	10 484	36 624	41 462	-	4 278	- 29,0	-	4 838	- 11,7
605	Garne aus Baumwolle	10 136	31 862	39 460	-	4 784	- 32,1	-	7 598	- 19,3
606	Garne aus Flachs, Hanf, Jute, Hartfasern	367	1 097	1 691	+	30	+ 8,9	-	594	- 35,1
607	Schmittholz	144 835	414 619	373 023	+	2 647	+ 1,9	+	41 596	+ 11,2
608	Halbstoffe aus zellulosehaltigen Faserstoffen	79 148	215 208	197 068	+	5 734	+ 7,8	+	18 140	+ 9,2
609	Kautschuk, bearbeitet	147 365	439 600	438 352	+	4 980	+ 3,5	+	1 248	+ 0,3
611	Zement	40 630	97 939	92 367	+	4 592	+ 12,7	+	5 572	+ 6,0
612	Mineralische Baustoffe	233 078	665 902	662 511	-	21 123	- 8,3	+	3 391	+ 0,5
641	Roheisen	4 063	11 544	17 780	-	2 136	- 34,5	-	6 236	- 35,1
642	Abfälle und Schrott, aus Eisen oder Stahl	278 566	789 619	894 786	-	47 645	- 14,6	-	105 167	- 11,8
643	Ferrolegierungen	20 493	59 229	84 054	-	12 850	- 38,5	-	24 825	- 29,5
644	Eisen oder Stahl in Rohformen, Halbzeug aus Eisen oder Stahl	103 353	289 401	301 067	+	14 906	+ 16,9	-	11 666	- 3,9
645	Aluminium und Aluminiumlegierungen, einschließlich Abfälle und Schrott	127 544	420 353	490 844	-	43 916	- 25,6	-	70 491	- 14,4
646	Kupfer und Kupferlegierungen, einschließlich Abfälle und Schrott	180 399	639 869	871 553	-	113 099	- 38,5	-	231 684	- 26,6
647	Nickel und Nickellegierungen, einschließlich Abfälle und Schrott	16 097	59 889	52 787	-	3 499	- 17,9	+	7 102	+ 13,5

6.2 Werte nach Warenuntergruppen der Ernährungswirtschaft und der Gewerblichen Wirtschaft ^{*)}

6.2.1 Ausfuhr

Nr. der Klassifikation	Warenbenennung	2014		2013	Zu- (+) bzw. Abnahme (-)			Zu- (+) bzw. Abnahme (-)		
		März	Januar / März		gegenüber März 2013			gegenüber Januar / März 2013		
		in 1 000 Euro			in 1 000 Euro	%		in 1 000 Euro	%	
648	Blei und Bleilegierungen, einschließlich Abfälle und Schrott	26 111	84 422	85 794	+	4 250	+ 19,4	-	1 372	- 1,6
649	Zinn und Zinnlegierungen, einschließlich Abfälle und Schrott	5 204	16 151	15 418	-	105	- 2,0	+	733	+ 4,8
650	Zink und Zinklegierungen, einschließlich Abfälle und Schrott	21 227	58 207	52 515	+	4 895	+ 30,0	+	5 692	+ 10,8
656	Radioaktive Elemente und radioaktive Isotope	75 549	158 602	298 081	-	3 884	- 4,9	-	139 479	- 46,8
659	Andere unedle Metalle	51 492	145 876	134 902	+	3 168	+ 6,6	+	10 974	+ 8,1
661	Fettsäuren, Paraffin, Vaseline und Wachse	90 574	272 340	255 972	+	7 549	+ 9,1	+	16 368	+ 6,4
665	Koks und Schmelzkoks, aus Steinkohle oder Braunkohle	5 890	18 651	27 179	-	2 040	- 25,7	-	8 528	- 31,4
667	Rückstände der Erdöl- und Steinkohlenteerdestillation	49 002	129 344	131 453	-	6 306	- 11,4	-	2 109	- 1,6
669	Mineralerzeugnisse	1 486 296	4 297 335	3 683 374	+	222 986	+ 17,7	+	613 961	+ 16,7
671	Teer und Teerdestillationserzeugnisse	244 975	722 874	688 754	+	25 085	+ 11,4	+	34 120	+ 5,0
673	Düngemittel	201 268	582 925	804 408	-	83 862	- 29,4	-	221 483	- 27,5
679	Chemische Halbwaren	459 666	1 343 860	1 448 227	-	40 876	- 8,2	-	104 367	- 7,2
683	Gold für gewerbliche Zwecke	284 128	922 920	1 554 940	-	219 544	- 43,6	-	632 020	- 40,6
690	Andere Halbwaren	636 083	2 037 155	2 263 926	-	138 318	- 17,9	-	226 771	- 10,0
701	Gewebe, Gewirke und Gestricke aus Seide, künstlichen oder synth. Fäden	74 606	220 532	220 473	-	1 221	- 1,6	+	59	+ 0,0
702	Gewebe, Gewirke und Gestricke aus Chemiefasern	171 317	505 753	511 920	-	6 337	- 3,6	-	6 167	- 1,2
703	Gewebe, Gewirke und Gestricke aus Wolle oder anderen Tierhaaren	15 443	39 722	43 281	-	1 934	- 11,1	-	3 559	- 8,2
704	Gewebe, Gewirke und Gestricke aus Baumwolle	64 925	201 731	207 624	-	3 406	- 5,0	-	5 893	- 2,8
705	Gewebe, Gewirke und Gestricke aus Flachs, Hanf, Jute, Hartfasern	11 190	29 781	25 160	+	3 154	+ 39,2	+	4 621	+ 18,4
706	Leder	55 568	174 114	173 932	-	7 024	- 11,2	+	182	+ 0,1
707	Pelzfelle, gegerbt oder zugerichtet	5 043	15 385	16 522	-	1 821	- 26,5	-	1 137	- 6,9
708	Papier und Pappe	711 707	2 159 481	2 059 990	-	48 863	- 6,4	+	99 491	+ 4,8
709	Sperholz, Span- und Faserplatten, Furnierblätter	202 810	590 663	594 403	+	2 501	+ 1,2	-	3 740	- 0,6
711	Glas	191 337	562 209	512 252	+	12 196	+ 6,8	+	49 957	+ 9,8
732	Kunststoffe	2 031 211	6 077 043	5 990 309	+	36 000	+ 1,8	+	86 734	+ 1,4
734	Farben, Lacke und Kitte	865 176	2 573 008	2 511 348	+	12 769	+ 1,5	+	61 660	+ 2,5
736	Dextrine, Gelatine und Leime	161 110	487 261	460 235	+	12 264	+ 8,2	+	27 026	+ 5,9
738	Sprengstoffe, Schießbedarf und Zündwaren	26 417	71 131	80 823	-	1 781	- 6,3	-	9 692	- 12,0
740	Pharmazeutische Grundstoffe	585 114	1 870 287	2 160 109	+	7 870	+ 1,4	-	289 822	- 13,4
749	Chemische Vorerzeugnisse	1 937 652	5 794 262	5 870 700	-	34 018	- 1,7	-	76 438	- 1,3
751	Rohre aus Eisen oder Stahl	476 988	1 389 809	1 676 466	-	111 335	- 18,9	-	286 657	- 17,1
753	Stäbe und Profile aus Eisen oder Stahl	350 466	1 006 274	1 005 006	+	28 248	+ 8,8	+	1 268	+ 0,1
755	Blech aus Eisen oder Stahl	870 355	2 667 675	2 912 181	-	53 836	- 5,8	-	244 506	- 8,4
757	Draht aus Eisen oder Stahl	189 852	535 377	544 559	-	647	- 0,3	-	9 182	- 1,7
759	Eisenbahnoberbaumaterial	10 888	35 725	49 154	-	8 646	- 44,3	-	13 429	- 27,3
771	Halbzeuge aus Kupfer und Kupferlegierungen	574 071	1 748 352	1 736 654	-	2 735	- 0,5	+	11 698	+ 0,7
772	Halbzeuge aus Aluminium	592 944	1 706 321	1 732 252	+	1 172	+ 0,2	-	25 931	- 1,5
779	Halbzeuge aus anderen unedlen Metallen	86 900	264 161	298 437	-	11 213	- 11,4	-	34 276	- 11,5
781	Halbzeuge aus Edelmetallen	110 293	329 579	379 288	-	6 399	- 5,5	-	49 709	- 13,1
790	Andere Vorerzeugnisse	13 569	43 039	38 954	-	306	- 2,2	+	4 085	+ 10,5
801	Bekleidung aus Gewirken oder Gestricken aus Seide oder Chemiefasern	252 696	745 202	712 717	+	5 262	+ 2,1	+	32 485	+ 4,6
802	Bekleidung aus Gewirken oder Gestricken aus Wolle oder and. Tierhaaren	7 935	34 433	35 713	-	689	- 8,0	-	1 280	- 3,6
803	Bekleidung aus Gewirken oder Gestricken aus Baumwolle	278 879	871 332	829 198	-	3 694	- 1,3	+	42 134	+ 5,1
804	Bekleidung aus Seide oder Chemiefasern, aus Gewirken, Gestricken	224 243	691 987	650 006	+	17 978	+ 8,7	+	41 981	+ 6,5
805	Bekleidung aus Wolle und Tierhaaren, aus Gewirken, Gestricken	40 197	143 733	143 430	+	835	+ 2,1	+	303	+ 0,2
806	Bekleidung aus Baumwolle, ausgenommen aus Gewirken, Gestricken	357 299	1 039 712	1 080 758	-	17 196	- 4,6	-	41 046	- 3,8
807	Bekleidung aus Flachs, Hanf	46 341	133 545	140 307	-	2 325	- 4,8	-	6 762	- 4,8
808	Kopfbedeckungen	25 700	75 345	69 934	+	2 486	+ 10,7	+	5 411	+ 7,7
809	Andere Textilerzeugnisse	474 771	1 415 835	1 409 395	-	12 171	- 2,5	+	6 440	+ 0,5
810	Pelzwaren	2 544	10 387	9 856	+	128	+ 5,3	+	531	+ 5,4
811	Schuhe	379 101	1 160 567	1 057 164	+	49 836	+ 15,1	+	103 403	+ 9,8
812	Lederwaren und Lederbekleidung (ausgenommen Schuhe)	124 876	389 260	387 100	-	3 129	- 2,4	+	2 160	+ 0,6
813	Papierwaren	725 308	2 377 034	2 378 108	-	73 901	- 9,2	-	1 074	+ 0,0
814	Druckerzeugnisse	316 141	933 263	978 361	-	15 886	- 4,8	-	45 098	- 4,6
815	Holzwaren (ohne Möbel)	138 762	409 046	412 714	-	9 206	- 6,2	-	3 668	- 0,9
816	Kautschukwaren	878 625	2 490 369	2 425 839	+	34 716	+ 4,1	+	64 530	+ 2,7
817	Waren aus Stein	50 828	150 165	143 765	+	1 274	+ 2,6	+	6 400	+ 4,5
818	Keramische Erzeugnisse (ohne Baukeramik)	175 258	498 951	470 474	+	6 406	+ 3,8	+	28 477	+ 6,1
819	Glaswaren	239 775	721 574	699 654	-	1 589	- 0,7	+	21 920	+ 3,1
820	Werkzeuge, Schneidwaren und Essbestecke aus unedlen Metallen	594 488	1 734 556	1 697 805	+	3 608	+ 0,6	+	36 751	+ 2,2
823	Waren aus Kupfer und Kupferlegierungen	80 239	248 139	233 706	+	515	+ 0,6	+	14 433	+ 6,2
829	Eisen-, Blech- und Metallwaren	2 569 463	7 555 041	7 457 232	-	11 905	- 0,5	+	97 809	+ 1,3
831	Waren aus Wachs oder Fetten	61 514	190 642	193 571	+	780	+ 1,3	-	2 929	- 1,5
832	Waren aus Kunststoffen	2 345 421	6 984 648	6 731 615	+	33 203	+ 1,4	+	253 033	+ 3,8
833	Fotochemische Erzeugnisse	86 500	263 529	260 884	-	1 259	- 1,4	+	2 645	+ 1,0
834	Pharmazeutische Erzeugnisse	4 917 659	14 448 344	13 311 983	+	459 062	+ 10,3	+	1 136 361	+ 8,5
835	Duftstoffe und Körperpflegemittel	546 673	1 553 389	1 662 419	-	30 338	- 5,3	-	109 030	- 6,6
839	Andere chemische Enderzeugnisse	1 933 489	5 757 730	5 562 272	+	21 866	+ 1,1	+	195 458	+ 3,5
841	Kraftmaschinen (ohne Motoren für Ackerschlepper, Luft- und Straßenfahrz.)	623 118	1 730 803	1 720 431	-	27 365	- 4,2	+	10 372	+ 0,6
842	Pumpen und Kompressoren	961 654	2 923 771	2 917 034	-	41 069	- 4,1	+	6 737	+ 0,2
843	Armaturen	794 860	2 341 837	2 231 337	+	36 591	+ 4,8	+	110 500	+ 5,0
844	Lager, Getriebe, Zahnräder und Antriebs Elemente	1 216 356	3 515 277	3 264 761	+	85 282	+ 7,5	+	250 516	+ 7,7
845	Hebezeuge und Fördermittel	811 009	2 246 192	2 429 215	-	56 064	- 6,5	-	183 023	- 7,5
846	Landwirtschaftliche Maschinen (einschließlich Ackerschlepper)	824 548	2 145 880	2 354 837	-	80 922	- 8,9	-	208 957	- 8,9
847	Maschinen für das Textil-, Bekleidungs- und Ledergewerbe	387 106	1 117 593	1 012 991	-	1 688	- 0,4	+	104 602	+ 10,3
848	Maschinen für das Ernährungsgewerbe und die Tabakverarbeitung	263 983	731 624	757 065	-	13 382	- 4,8	-	25 441	- 3,4
849	Bergwerks-, Bau- und Baustoffmaschinen	781 556	2 087 089	2 172 320	-	9 087	- 1,1	-	85 231	- 3,9
850	Guss- und Walzwerkstechnik	51 354	224 266	213 691	-	25 300	- 33,0	+	10 575	+ 4,9
851	Maschinen für die Be- und Verarbeitung von Kautschuk oder Kunststoffen	351 731	1 077 685	1 064 942	-	36 990	- 9,5	+	12 743	+ 1,2
852	Werkzeugmaschinen	1 298 386	3 648 777	3 931 082	-	71 135	- 5,2	-	282 305	- 7,2
853	Büromaschinen und automatische Datenverarbeitungs maschinen	1 428 091	4 342 824	4 474 566	-	75 541	- 5,0	-	131 742	- 2,9
854	Maschinen für das Papier- und Druckgewerbe	395 492	986 541	1 167 154	-	64 541	- 14,0	-	180 613	- 15,5
859	Andere Maschinen	3 283 548	9 176 388	8 972 080	+	75 755	+ 2,4	+	204 308	+ 2,3
860	Sportgeräte	67 879	197 125	181 329	+	3 856	+ 6,0	+	15 796	+ 8,7
861	Geräte zur Elektrizitätserzeugung und -verteilung	4 173 553	11 879 766	11 720 745	+	86 950	+ 2,1	+	159 021	+ 1,4
862	Elektrische Lampen und Leuchten	357 363	1 082 746	1 071 994	-	3 795	- 1,1	+	10 752	+ 1,0
863	Nachrichtentechnische Geräte und Einrichtungen	1 001 915	2 795 525	2 642 297	+	18 890	+ 1,9	+	153 228	+ 5,8
864	Rundfunk- und Fernsehgeräte, phono- und videotechnische Geräte	471 914	1 472 531	1 503 041	-	22 616	- 4,6	-	30 510	- 2,0
865	Elektronische Bauelemente	1 383 747	4 051 364	3 875 316	-	4 003	- 0,3	+	176 048	+ 4,5
869	Andere elektrotechnische Erzeugnisse	1 388 411	4 107 531	4 184 923	-	32 863	- 2,3	-	77 392	- 1,8
871	Medizinische Geräte und orthopädische Vorrichtungen	1 697 877	4 751 893	4 730 350	-	22 217	- 1,3	+	21 543	+ 0,5
872	Mess-, steuerungs- und regelungstechnische Erzeugnisse	2 303 058	6 650 439	6 410 095	+	12 156	+ 0,5	+	240 344	+ 3,7
873	Optische und fotografische Geräte	537 869	1 442 947	1 352 003	+	47 413	+ 9,7	+	90 944	+ 6,7
874	Uhren	128 495	386 753	366 428	-	1 172	- 0,9	+	20 325	+ 5,5

6.2 Werte nach Warenuntergruppen der Ernährungswirtschaft und der Gewerblichen Wirtschaft *)

6.2.1 Ausfuhr

Nr. der Klassi- fikation	Warenbenennung	2014		2013	Zu- (+) bzw. Abnahme (-)			Zu- (+) bzw. Abnahme (-)		
		März	Januar / März		gegenüber März 2013		gegenüber Januar / März 2013			
					in 1 000 Euro	in 1 000 Euro	%	in 1 000 Euro	%	
875	Möbel	751 087	2 203 934	2 264 520	-	38 420	- 4,9	-	60 586	- 2,7
876	Musikinstrumente	37 737	108 044	107 816	+	967	+ 2,6	+	228	+ 0,2
877	Spielwaren	141 799	400 354	463 077	-	20 727	- 12,8	-	62 723	- 13,5
878	Schmuckwaren, Gold- und Silberschmiedewaren	137 769	417 991	496 009	-	52 288	- 27,5	-	78 018	- 15,7
881	Schienenfahrzeuge	300 798	775 005	769 688	+	14 834	+ 5,2	+	5 317	+ 0,7
882	Wasserfahrzeuge	248 189	488 025	1 152 960	-	529 843	- 68,1	-	664 935	- 57,7
883	Luftfahrzeuge	3 372 357	9 250 294	9 096 114	+	169 434	+ 5,3	+	154 180	+ 1,7
884	Fahrgestelle, Karosserien, Motoren, Teile und Zubehör für Kraftfahrzeuge	6 046 117	17 526 141	16 695 137	+	396 293	+ 7,0	+	831 004	+ 5,0
885	Personenkraftwagen und Wohnmobile	10 453 052	30 291 675	27 856 189	+	658 880	+ 6,7	+	2 435 486	+ 8,7
886	Busse	86 559	213 847	176 224	-	5 522	- 6,0	+	37 623	+ 21,3
887	Lastkraftwagen und Spezialfahrzeuge	1 192 514	3 451 214	3 484 444	-	174 074	- 12,7	-	33 230	- 1,0
888	Fahrräder	60 472	183 335	205 345	-	24 141	- 28,5	-	22 010	- 10,7
889	Andere Fahrzeuge	560 961	1 564 528	1 344 492	+	81 723	+ 17,1	+	220 036	+ 16,4
891	Vollständige Fabrikationsanlagen	318 207	738 778	970 594	+	44 661	+ 16,3	+	231 816	+ 23,9
896	Andere Enderzeugnisse	942 531	2 827 431	2 895 911	-	96 006	- 9,2	-	68 480	- 2,4
901	Rückwaren	300 454	832 353	779 128	+	33 632	+ 12,6	+	53 225	+ 6,8
903	Ersatzlieferungen	70 539	207 316	198 989	-	826	- 1,2	+	8 327	+ 4,2
904	Andere nicht aufgliederbare Warenverkehre	3 741 519	10 437 530	4 650 641	+	2 251 385	+ 151,1	+	5 786 889	+ 124,4
	Insgesamt ...	95 986 447	279 094 788	270 700 245	+	1 774 634	+ 1,9	+	8 394 543	+ 3,1

*) Außenhandelsergebnisse nach EGW-3-Stellern können über Genesis-Online abgerufen werden (Tabellen 51000-0005 jährlich, 51000-0006 monatlich bzw. Zeitreihen 51000BJ330 jährlich, 51000BM330 monatlich).

6.2 Werte nach Warenuntergruppen der Ernährungswirtschaft und der Gewerblichen Wirtschaft ^{*)}

6.2.2 Einfuhr

Nr. der Klassifikation	Warenbenennung	2014		2013	Zu- (+) bzw. Abnahme (-)		Zu- (+) bzw. Abnahme (-)	
		März	Januar / März		gegenüber März 2013		gegenüber Januar / März 2013	
		in 1 000 Euro			in 1 000 Euro	%	in 1 000 Euro	%
101	Pferde	661	2 346	3 847	-	752	- 53,2	- 1 501
102	Rinder	4 484	17 888	22 024	-	4 294	- 48,9	- 4 136
103	Schweine	90 387	312 891	344 140	-	22 790	- 20,1	- 31 249
105	Schafe	1 048	2 234	1 322	+	399	+ 61,5	+ 912
107	Hausgeflügel	10 027	53 304	75 745	-	14 483	- 59,1	- 22 441
109	Andere lebende Tiere	2 687	7 097	6 002	+	495	+ 22,6	+ 1 095
201	Milch und Milcherzeugnisse, ausgenommen Butter und Käse	192 110	570 821	527 957	+	20 097	+ 11,7	+ 42 864
202	Butter und andere Fettstoffe aus der Milch, einschl. Milchstreichfette	31 726	99 432	96 715	-	3 730	- 10,5	+ 2 717
203	Käse	282 614	829 401	759 197	+	3 151	+ 1,1	+ 70 204
204	Fleisch und Fleischwaren	482 767	1 482 871	1 693 120	-	102 969	- 17,6	- 210 249
206	Fische und Krebstiere, Weichtiere	324 519	959 260	960 962	-	9 530	- 2,9	- 1 702
208	Tierische Öle und Fette	8 344	23 835	22 807	+	1 217	+ 17,1	+ 1 028
209	Eier, Eiweiß und Eigelb	53 398	158 213	200 866	-	17 586	- 24,8	- 42 653
211	Fischmehl, Fleischmehl und ähnliche Erzeugnisse	17 174	49 422	73 814	+	1 437	+ 9,1	- 24 392
219	Andere Nahrungsmittel tierischen Ursprungs	70 120	209 914	229 375	-	4 800	- 6,4	- 19 461
301	Weizen	75 658	210 744	254 521	-	14 549	- 16,1	- 43 777
302	Roggen	5 741	18 247	19 244	-	1 341	- 18,9	- 997
303	Gerste	18 542	56 448	64 316	-	7 174	- 27,9	- 7 868
304	Hafer	6 639	16 906	16 564	+	1 433	+ 27,5	+ 342
305	Mais	72 133	278 071	261 262	-	23 232	- 24,4	- 16 809
308	Sorghum, Hirse und sonstiges Getreide, ausgenommen Reis	4 873	12 886	19 524	+	373	+ 8,3	- 6 638
309	Reis und Reiserzeugnisse	23 655	77 874	76 164	+	566	+ 2,5	+ 1 710
310	Getreideerzeugnisse, ausgenommen Reiserzeugnisse	17 619	57 702	72 478	-	9 643	- 35,4	- 14 776
315	Backwaren und andere Zubereitungen aus Getreide	236 582	713 848	692 382	+	3 385	+ 1,5	+ 21 466
316	Malz	7 532	22 894	20 838	-	154	- 2,0	+ 2 056
320	Saat- und Pflanzgut, ausgenommen Ölsaaten und sonstige Samen	26 525	81 673	95 529	-	4 273	- 13,9	- 13 856
325	Hülsenfrüchte	10 391	31 883	27 741	+	509	+ 5,2	+ 4 142
335	Grün- und Raufutter	2 248	8 088	10 504	-	1 545	- 40,7	- 2 416
340	Kartoffeln und Kartoffelerzeugnisse	53 310	138 699	162 053	-	13 514	- 20,2	- 23 354
345	Gemüse und sonstige Küchengewächse, frisch	326 474	1 021 529	1 107 862	-	93 622	- 22,3	- 86 333
350	Frischobst, ausgenommen Südfrüchte	162 746	413 496	369 109	+	9 007	+ 5,9	+ 44 387
355	Südfrüchte	188 728	643 910	711 541	-	38 578	- 17,0	- 67 631
360	Schalen- und Trockenfrüchte	195 493	606 633	502 031	+	42 821	+ 28,0	+ 104 602
370	Gemüsezubereitungen und Gemüsekonserven	158 795	478 431	485 305	-	6 197	- 3,8	- 6 874
372	Obstzubereitungen und Obstkonserven	97 599	278 614	305 932	-	5 795	- 5,6	- 27 318
375	Obst- und Gemüsesäfte	90 697	260 889	295 240	-	7 909	- 8,0	- 34 351
377	Kakao und Kakaoerzeugnisse	279 569	860 595	712 277	+	66 656	+ 31,3	+ 148 318
379	Gewürze	31 790	92 887	101 525	-	1 514	- 4,5	- 8 638
381	Zuckerrüben, Zucker und Zuckererzeugnisse	123 715	384 175	366 979	-	5 303	- 4,1	+ 17 196
383	Ölfrüchte	261 440	844 407	1 023 756	-	86 300	- 24,8	- 179 349
385	Pflanzliche Öle und Fette	207 899	661 719	632 503	-	51	+ 0,0	+ 29 216
389	Ölkuchen	88 898	330 092	342 786	-	14 619	- 14,1	- 12 694
393	Kleie, Abfallerzeugnisse zur Viehfütterung und sonstige Futtermittel	123 132	409 663	437 349	-	9 987	- 7,5	- 27 686
395	Andere Nahrungsmittel pflanzlichen Ursprungs	264 699	742 910	772 362	-	6 371	- 2,4	- 29 452
396	Lebende Pflanzen und Erzeugnisse der Ziergärtnerei	227 723	601 358	651 061	-	61 863	- 21,4	- 49 703
401	Hopfen	1 877	6 771	6 640	+	35	+ 1,9	+ 131
402	Kaffee	275 104	733 421	917 876	+	1 077	+ 0,4	+ 184 455
403	Tee und Mate	16 859	54 376	52 514	-	252	- 1,5	+ 1 862
411	Rohtabak und Tabakerzeugnisse	141 898	384 483	440 581	-	11 007	- 7,2	- 56 098
421	Bier	31 870	98 025	88 406	-	3 876	- 10,8	+ 9 619
423	Branntwein	119 986	394 994	422 416	-	20 889	- 14,8	- 27 422
425	Wein	194 696	572 511	640 053	-	29 412	- 13,1	- 67 542
502	Chemiefasern, einschließlich Abfälle, Seidenraupenkokons	66 493	195 768	176 611	+	10 671	+ 19,1	+ 19 157
503	Wolle und andere Tierhaare, roh und bearbeitet, Reißwolle	23 079	57 716	105 652	+	3 580	+ 18,4	+ 47 936
504	Baumwolle, roh oder bearbeitet, Reißbaumwolle, Abfälle	12 585	36 745	33 449	+	271	+ 2,2	+ 3 296
505	Flachs, Hanf, Jute, Hartfasern und sonstige pflanzliche Spinnstoffe	1 310	3 929	3 958	+	3	+ 0,2	- 29
506	Abfälle von Gespinnstwaren, Lumpen	2 407	8 769	15 050	-	3 303	- 57,8	- 6 281
507	Felle zu Pelzwerk, roh	2 867	7 604	11 332	-	3 592	- 55,6	- 3 728
508	Felle und Häute, roh	13 111	45 938	46 143	-	4 268	- 24,6	- 205
511	Rundholz	55 060	147 456	129 969	-	3 867	- 6,6	+ 17 487
513	Rohkautschuk	169 607	483 930	535 178	-	3 025	- 1,8	- 51 248
516	Steinkohle und Steinkohlenbriketts	310 372	1 011 772	1 107 376	-	100 397	- 24,4	- 95 604
517	Braunkohle und Braunkohlenbriketts	204	415	698	+	12	+ 6,3	- 283
518	Erdöl und Erdgas	7 752 227	23 791 706	23 833 275	+	502 817	+ 6,9	- 41 569
519	Eisenerze	348 981	1 127 704	1 029 949	-	126 287	- 26,6	+ 97 755
520	Eisen- und manganhaltige Abbrände und Schlacken	596	1 821	10 278	-	44	- 6,9	- 84 57
522	Kupfererze	146 123	521 728	481 830	-	34 533	- 19,1	+ 39 898
523	Bleierze	40 137	117 735	152 074	-	6 464	- 13,9	+ 34 339
524	Zinkerze	6 728	42 410	26 959	-	2 153	- 24,2	+ 15 451
526	Nickelerze	111	536	551	-	43	- 27,9	- 15
528	Erze und Metallaschen	131 001	321 121	315 642	+	12 692	+ 10,7	+ 5 479
529	Bauxit und Kryolith	9 869	31 136	26 869	-	671	- 6,4	+ 4 267
530	Speisesalz und Industriesalz	7 603	30 597	35 523	-	4 393	- 36,6	- 4 926
532	Steine und Erden	92 959	269 262	271 875	-	5 655	- 5,7	- 2 613
534	Rohstoffe für chemische Erzeugnisse	36 906	117 313	103 710	+	3 694	+ 11,1	+ 13 603
537	Edelsteine, Schmucksteine und Perlen, roh	3 466	9 695	10 221	-	77	- 2,2	- 526
590	Andere Rohstoffe, auch Abfälle	86 956	267 775	276 785	-	4 871	- 5,3	- 9 010
602	Rohseide und Seidengarne, künstliche und synthetische Fäden	82 549	244 086	235 893	-	199	- 0,2	+ 8 193
603	Game aus Chemiefasern	21 611	64 397	60 357	+	1 289	+ 6,3	+ 4 040
604	Game aus Wolle oder anderen Tierhaaren	15 321	40 902	46 699	-	564	- 3,6	- 5 797
605	Game aus Baumwolle	20 092	58 499	58 609	-	300	- 1,5	- 110
606	Game aus Flachs, Hanf, Jute, Hartfasern	710	2 338	2 654	+	10	+ 1,4	- 316
607	Schneitholz	102 875	284 693	297 580	-	779	- 0,8	- 12 887
608	Halbstoffe aus zellulosehaltigen Faserstoffen	230 769	685 441	684 829	-	5 458	- 2,3	+ 612
609	Kautschuk, bearbeitet	66 336	190 659	185 920	+	7 506	+ 12,8	+ 4 739
611	Zement	11 082	30 911	26 459	+	385	+ 3,6	+ 4 452
612	Mineralische Baustoffe	119 228	329 834	339 444	-	5 613	- 4,5	- 9 610
641	Roheisen	16 430	61 828	51 362	+	903	+ 5,8	+ 10 466
642	Abfälle und Schrott, aus Eisen oder Stahl	125 325	347 780	500 606	-	45 833	- 26,8	- 152 826
643	Ferrolegierungen	126 565	342 189	474 834	-	47 957	- 27,5	- 132 645
644	Eisen oder Stahl in Rohformen, Halbzeug aus Eisen oder Stahl	104 149	284 923	334 449	-	34 281	- 24,8	- 49 526
645	Aluminium und Aluminiumlegierungen, einschließlich Abfälle und Schrott	415 695	1 210 215	1 371 937	-	58 135	- 12,3	- 161 722
646	Kupfer und Kupferlegierungen, einschließlich Abfälle und Schrott	430 485	1 499 614	1 976 172	-	244 764	- 36,2	- 476 558
647	Nickel und Nickellegierungen, einschließlich Abfälle und Schrott	80 185	218 574	306 373	-	11 666	- 12,7	- 87 799
648	Blei und Bleilegierungen, einschließlich Abfälle und Schrott	17 096	64 977	102 988	-	27 203	- 61,4	- 38 011

6.2 Werte nach Warenuntergruppen der Ernährungswirtschaft und der Gewerblichen Wirtschaft *)

6.2.2 Einfuhr

Nr. der Klassifikation	Warenbenennung	2014		2013	Zu- (+) bzw. Abnahme (-)			Zu- (+) bzw. Abnahme (-)		
		März	Januar / März		gegenüber März 2013			gegenüber Januar / März 2013		
		in 1 000 Euro			in 1 000 Euro	%		in 1 000 Euro	%	
649	Zinn und Zinnlegierungen, einschließlich Abfälle und Schrott	30 707	95 414	89 497	+	2 848	+ 10,2	+	5 917	+ 6,6
650	Zink und Zinklegierungen, einschließlich Abfälle und Schrott	57 546	175 351	178 889	-	2 867	- 4,7	-	3 538	- 2,0
656	Radioaktive Elemente und radioaktive Isotope	56 596	204 170	293 417	-	117 529	- 67,5	-	89 247	- 30,4
659	Andere unedle Metalle	61 275	176 516	183 807	+	3 597	+ 6,2	+	7 291	+ 4,0
661	Fettsäuren, Paraffin, Vaseline und Wachse	68 498	203 306	198 184	+	5 235	+ 8,3	+	5 122	+ 2,6
665	Koks und Schmelzkoks, aus Steinkohle oder Braunkohle	66 895	147 101	180 756	+	3 438	+ 5,4	-	33 655	- 18,6
667	Rückstände der Erdöl- und Steinkohlenteerdestillation	41 399	87 564	102 116	-	5 250	- 11,3	-	14 552	- 14,3
669	Mineralölerzeugnisse	1 700 809	5 486 298	6 246 804	-	544 227	- 24,2	-	760 506	- 12,2
671	Teer und Teerdestillationserzeugnisse	121 553	402 935	374 321	+	388	+ 0,3	+	28 614	+ 7,6
673	Düngemittel	155 933	400 127	420 630	+	17 180	+ 12,4	+	20 503	+ 4,9
679	Chemische Halbwaren	477 492	1 318 738	1 476 355	-	34 531	- 6,7	-	157 617	- 10,7
683	Gold für gewerbliche Zwecke	470 615	1 228 627	1 094 482	+	138 156	+ 41,6	+	134 145	+ 12,3
690	Andere Halbwaren	634 782	1 951 757	2 038 745	-	42 636	- 6,3	-	86 988	- 4,3
701	Gewebe, Gewirke und Gestricke aus Seide, künstlichen oder synth. Fäden	64 540	187 184	186 326	+	2 306	+ 3,7	+	858	+ 0,5
702	Gewebe, Gewirke und Gestricke aus Chemiefasern	85 250	246 616	259 937	-	2 640	- 3,0	-	13 321	- 5,1
703	Gewebe, Gewirke und Gestricke aus Wolle oder anderen Tierhaaren	18 726	42 468	45 295	-	1 309	- 6,5	-	2 827	- 6,2
704	Gewebe, Gewirke und Gestricke aus Baumwolle	50 775	156 744	157 720	-	432	- 0,8	-	976	- 0,6
705	Gewebe, Gewirke und Gestricke aus Flachs, Hanf, Jute, Hartfasern	7 459	25 194	27 895	-	1 665	- 18,2	-	2 701	- 9,7
706	Leder	54 193	159 583	158 426	-	1 179	- 2,1	+	1 157	+ 0,7
707	Pelzfelle, gegerbt oder zugerichtet	4 035	12 026	10 168	+	1 120	+ 43,3	+	1 858	+ 18,3
708	Papier und Pappe	595 302	1 812 991	1 847 759	-	45 634	- 7,1	-	34 768	- 1,9
709	Sperrholz, Span- und Faserplatten, Furnierblätter	142 679	445 516	453 309	+	3 224	+ 2,3	+	7 793	+ 1,7
711	Glas	122 464	354 073	323 483	+	8 504	+ 7,5	+	30 590	+ 9,5
732	Kunststoffe	1 306 356	3 894 329	3 900 777	-	13 027	- 1,0	-	6 448	- 0,2
734	Farben, Lacke und Kitte	464 277	1 386 371	1 300 554	+	24 970	+ 5,7	+	85 817	+ 6,6
736	Dextrine, Gelatine und Leime	84 920	249 586	254 493	-	8 743	- 9,3	-	4 907	- 1,9
738	Sprengstoffe, Schießbedarf und Zündwaren	17 591	56 628	53 764	-	4 203	- 19,3	+	2 864	+ 5,3
740	Pharmazeutische Grundstoffe	978 995	2 694 819	2 285 378	+	119 127	+ 13,9	+	409 441	+ 17,9
749	Chemische Vorerzeugnisse	1 350 909	4 305 534	4 184 726	+	6 736	+ 0,5	+	120 808	+ 2,9
751	Rohre aus Eisen oder Stahl	279 078	835 821	875 218	-	18 229	- 6,1	-	41 397	- 4,7
753	Stäbe und Profile aus Eisen oder Stahl	321 328	975 265	967 763	-	10 097	- 3,0	+	7 502	+ 0,8
755	Blech aus Eisen oder Stahl	909 146	2 873 941	2 770 586	+	7 927	+ 0,9	+	103 355	+ 3,7
757	Draht aus Eisen oder Stahl	168 079	504 563	524 558	-	1 773	- 1,0	-	19 995	- 3,8
759	Eisenbahnoberbaumaterial	16 880	43 456	44 447	-	6 410	- 27,5	-	991	- 2,2
771	Halbzeuge aus Kupfer und Kupferlegierungen	159 091	490 742	569 265	-	37 538	- 19,1	-	78 523	- 13,8
772	Halbzeuge aus Aluminium	376 840	1 110 783	1 171 885	-	3 759	- 1,0	-	61 102	- 5,2
779	Halbzeuge aus anderen unedlen Metallen	57 341	161 447	195 812	-	8 415	- 12,8	-	34 365	- 17,5
781	Halbzeuge aus Edelmetallen	90 439	350 252	360 481	-	29 281	- 24,5	-	10 229	- 2,8
790	Andere Vorerzeugnisse	5 278	20 213	18 778	-	1 249	- 19,1	+	1 435	+ 7,6
801	Bekleidung aus Gewirken oder Gestricken aus Seide oder Chemiefasern	417 825	1 318 827	1 207 069	+	45 714	+ 12,3	+	111 758	+ 9,3
802	Bekleidung aus Gewirken oder Gestricken aus Wolle oder and. Tierhaaren	16 759	66 552	65 497	+	617	+ 3,8	+	1 055	+ 1,6
803	Bekleidung aus Gewirken oder Gestricken aus Baumwolle	583 733	1 848 967	1 786 334	+	33 755	+ 6,1	+	62 633	+ 3,5
804	Bekleidung aus Seide oder Chemiefasern, ausg. aus Gewirken, Gestricken	417 004	1 302 446	1 157 072	+	67 163	+ 19,2	+	145 374	+ 12,6
805	Bekleidung aus Wolle und Tierhaaren, aus Gewirken, Gestricken	42 596	134 269	135 098	+	2 056	+ 5,1	-	829	- 0,6
806	Bekleidung aus Baumwolle, ausgenommen aus Gewirken, Gestricken	609 737	1 876 695	1 979 542	-	14 473	- 2,3	-	102 847	- 5,2
807	Bekleidung aus Flachs, Hanf	70 810	238 822	239 460	+	791	+ 1,1	-	638	- 0,3
808	Kopfbedeckungen	31 854	98 683	100 486	-	2 491	- 7,3	-	1 803	- 1,8
809	Andere Textilerzeugnisse	515 229	1 580 597	1 582 013	+	15 238	+ 3,0	-	1 416	- 0,1
810	Pelzwaren	1 773	7 148	10 031	-	2 315	- 56,6	-	2 883	- 28,7
811	Schuhe	665 557	2 130 716	2 015 358	+	76 014	+ 12,9	+	115 358	+ 5,7
812	Lederwaren und Lederbekleidung (ausgenommen Schuhe)	235 455	778 945	766 061	-	3 296	- 1,4	+	12 884	+ 1,7
813	Papierwaren	325 757	1 070 955	1 006 857	-	13 368	- 3,9	+	64 098	+ 6,4
814	Druckerzeugnisse	103 958	352 732	391 858	-	16 561	- 13,7	-	39 126	- 10,0
815	Holzwaren (ohne Möbel)	190 633	561 209	542 473	+	5 412	+ 2,9	+	18 736	+ 3,5
816	Kautschukwaren	916 567	2 542 703	2 431 566	+	60 777	+ 7,1	+	111 137	+ 4,6
817	Waren aus Stein	51 788	143 474	148 098	-	613	- 1,2	-	4 624	- 3,1
818	Keramische Erzeugnisse (ohne Baukeramik)	133 326	395 592	360 700	+	11 596	+ 9,5	+	34 892	+ 9,7
819	Glaswaren	207 362	618 506	570 004	+	6 026	+ 3,0	+	48 502	+ 8,5
820	Werkzeuge, Schneidwaren und Essbestecke aus unedlen Metallen	328 437	984 832	961 833	+	11 928	+ 3,8	+	22 999	+ 2,4
823	Waren aus Kupfer und Kupferlegierungen	40 536	117 430	113 321	+	1 779	+ 4,6	+	4 109	+ 3,6
829	Eisen-, Blech- und Metallwaren	1 581 431	4 789 845	4 698 301	-	20 774	- 1,3	+	91 544	+ 1,9
831	Waren aus Wachs oder Fetten	37 775	125 928	130 846	-	3 132	- 7,7	-	4 918	- 3,8
832	Waren aus Kunststoffen	1 277 274	3 777 751	3 740 767	+	387	+ 0,0	+	36 984	+ 1,0
833	Fotochemische Erzeugnisse	51 665	152 974	170 705	-	9 830	- 16,0	-	17 731	- 10,4
834	Pharmazeutische Erzeugnisse	3 016 409	8 606 797	7 787 642	+	385 710	+ 14,7	+	819 155	+ 10,5
835	Duftstoffe und Körperpflegemittel	334 706	953 511	1 022 918	-	29 931	- 8,2	-	69 407	- 6,8
839	Andere chemische Enderzeugnisse	1 063 875	3 032 138	3 011 697	+	9 683	+ 0,9	+	20 441	+ 0,7
841	Kraftmaschinen (ohne Motoren für Ackerschlepper, Luft- und Straßenfahrz.)	282 167	785 267	985 066	-	46 000	- 14,0	-	199 799	- 20,3
842	Pumpen und Kompressoren	487 300	1 439 170	1 438 336	+	34 969	- 6,7	+	834	+ 0,1
843	Armaturen	347 941	1 062 025	1 083 956	-	26 155	- 7,0	-	21 931	- 2,0
844	Lager, Getriebe, Zahnräder und Antriebsselemente	655 264	1 943 928	1 708 154	+	88 623	+ 15,6	+	235 774	+ 13,8
845	Hebezeuge und Fördermittel	288 778	794 447	867 953	-	19 390	- 6,3	-	73 506	- 8,5
846	Landwirtschaftliche Maschinen (einschließlich Ackerschlepper)	344 457	939 424	1 051 188	-	54 945	- 13,8	-	111 764	- 10,6
847	Maschinen für das Textil-, Bekleidungs- und Ledergewerbe	77 871	213 485	190 918	+	13 696	+ 21,3	+	22 567	+ 11,8
848	Maschinen für das Ernährungsgewerbe und die Tabakverarbeitung	70 463	188 363	204 884	-	3 555	- 4,8	-	16 521	- 8,1
849	Bergwerks-, Bau- und Baustoffmaschinen	295 625	774 950	834 006	-	33 182	- 10,1	-	59 056	- 7,1
850	Guss- und Walzwerkstechnik	26 301	72 535	74 459	-	6 122	- 18,9	-	1 924	- 2,6
851	Maschinen für die Be- und Verarbeitung von Kautschuk oder Kunststoffen	88 058	241 400	228 333	+	11 595	+ 15,2	+	13 067	+ 5,7
852	Werkzeugmaschinen	480 197	1 398 658	1 425 159	+	8 870	+ 1,9	-	26 501	- 1,9
853	Büromaschinen und automatische Datenverarbeitungsmaschinen	2 129 452	6 528 322	6 266 245	+	106 273	+ 5,3	+	262 077	+ 4,2
854	Maschinen für das Papier- und Druckgewerbe	72 687	226 408	249 752	-	12 256	- 14,4	-	23 344	- 9,3
859	Andere Maschinen	1 275 076	3 685 741	3 501 477	+	65 111	+ 5,4	+	184 264	+ 5,3
860	Sportgeräte	93 167	271 392	267 303	+	7 126	+ 8,3	+	4 089	+ 1,5
861	Geräte zur Elektrizitätserzeugung und -verteilung	2 622 300	7 665 306	7 183 094	+	207 515	+ 8,6	+	482 212	+ 6,7
862	Elektrische Lampen und Leuchten	256 122	814 263	811 986	+	9 928	+ 4,0	+	2 277	+ 0,3
863	Nachrichtentechnische Geräte und Einrichtungen	1 369 954	4 180 900	4 085 751	+	8 078	+ 0,6	+	95 149	+ 2,3
864	Rundfunk- und Fernsehgeräte, phono- und videotechnische Geräte	731 452	2 320 934	2 334 869	-	73 423	- 9,1	-	13 935	- 0,6
865	Elektronische Bauelemente	1 529 204	4 357 041	4 143 154	+	84 617	+ 5,9	+	213 887	+ 5,2
869	Andere elektrotechnische Erzeugnisse	1 242 750	3 711 304	3 467 118	+	108 755	+ 9,6	+	244 186	+ 7,0
871	Medizinische Geräte und orthopädische Vorrichtungen	1 017 307	2 896 545	2 862 478	+	16 819	+ 1,7	+	34 067	+ 1,2
872	Mess-, steuerungs- und regelungstechnische Erzeugnisse	1 106 949	3 711 247	3 055 726	+	42 390	+ 4,0	+	115 521	+ 3,8
873	Optische und fotografische Geräte	277 841	813 330	781 967	+	8 268	+ 3,1	+	31 363	+ 4,0
874	Uhren	141 308	433 475	451 256	+	4 877	+ 3,6	-	17 781	- 3,9
875	Möbel	917 604	2 742 070	2 644 598	+	50 463	+ 5,8	+	97 472	+ 3,7
876	Musikinstrumente	35 905	104 456	103 601	+	6 692	+ 22,9	+	855	+ 0,8

6.2 Werte nach Warenuntergruppen der Ernährungswirtschaft und der Gewerblichen Wirtschaft ^{*)}

6.2.2 Einfuhr

Nr. der Klassifikation	Warenbenennung	2014		2013	Zu- (+) bzw. Abnahme (-)			Zu- (+) bzw. Abnahme (-)		
		März	Januar / März		gegenüber März 2013			gegenüber Januar / März 2013		
		in 1 000 Euro			in 1 000 Euro	%		in 1 000 Euro	%	
877	Spielwaren	202 700	650 574	815 580	-	31 431	- 13,4	-	165 006	- 20,2
878	Schmuckwaren, Gold- und Silberschmiedewaren	135 822	352 012	360 012	+	2 807	+ 2,1	-	8 000	- 2,2
881	Schienenfahrzeuge	158 599	445 334	568 973	-	63 467	- 28,6	-	123 639	- 21,7
882	Wasserfahrzeuge	249 402	374 509	972 782	+	37 127	+ 17,5	+	598 273	- 61,5
883	Luftfahrzeuge	4 165 718	8 991 669	7 360 493	+	1 045 747	+ 33,5	+	1 631 176	+ 22,2
884	Fahrgestelle, Karosserien, Motoren, Teile und Zubehör für Kraftfahrzeuge	3 957 297	11 392 745	10 551 184	+	259 247	+ 7,0	+	841 561	+ 8,0
885	Personenkraftwagen und Wohnmobile	2 702 062	7 387 714	7 434 422	-	91 570	- 3,3	-	46 708	- 0,6
886	Busse	42 439	109 385	116 014	+	6 603	+ 18,4	-	6 629	- 5,7
887	Lastkraftwagen und Spezialfahrzeuge	473 063	1 296 608	1 194 826	+	47 285	+ 11,1	+	101 782	+ 8,5
888	Fahrräder	136 237	405 509	444 992	-	14 103	- 9,4	-	39 483	- 8,9
889	Andere Fahrzeuge	281 433	764 401	772 564	-	31 720	- 10,1	-	8 163	- 1,1
891	Vollständige Fabrikationsanlagen	672	1 608	5 468	-	160	- 19,2	-	3 860	- 70,6
896	Andere Enderzeugnisse	611 691	1 940 502	2 052 550	-	25 658	- 4,0	-	112 048	- 5,5
901	Rückwaren	495 762	1 366 321	1 306 205	+	16 220	+ 3,4	+	60 116	+ 4,6
903	Ersatzlieferungen	4 873	13 899	14 395	+	852	+ 21,2	-	496	- 3,4
904	Andere nicht aufgliederbare Warenverkehre	5 504 001	15 094 003	7 182 021	+	3 061 991	+ 125,4	+	7 911 982	+ 110,2
	Insgesamt ...	79 383 635	231 237 500	221 410 914	+	4 029 760	+ 5,3	+	9 826 586	+ 4,4

^{*)} Außenhandelsergebnisse nach EGW-3-Stellen können über Genesis-Online abgerufen werden (Tabellen 51000-0005 jährlich, 51000-0006 monatlich bzw. Zeitreihen 51000BJ330 jährlich, 51000BM330 monatlich).

7 Werte nach Abschnitten des Internationalen Warenverzeichnisses für den Außenhandel (SITC-Rev. 4) ^{*)}

7.1 Ausfuhr

Nr. der Klassi- fikation	Warenbenennung	2014		2013	Zu- (+) bzw. Abnahme (-)			Zu- (+) bzw. Abnahme (-)		
		März	Januar / März		gegenüber März 2013			gegenüber Januar / März 2013		
			in 1 000 Euro		in 1 000 Euro	%	in 1 000 Euro	%		
00	Lebende Tiere (ausgenommen Fische)	87 388	287 852	337 539	-	27 527	- 24,0	-	49 687	- 14,7
01	Fleisch und Zubereitungen von Fleisch	638 923	2 013 008	2 314 501	-	150 502	- 19,1	-	301 493	- 13,0
02	Milch und Milcherzeugnisse; Vogeleier	800 649	2 428 886	2 146 460	+	79 898	+ 11,1	+	282 426	+ 13,2
03	Fische, Krebstiere, Weichtiere, Zubereitungen davon	155 155	450 585	450 467	-	13 777	- 8,2	+	118	+ 0,0
04	Getreide und Getreideerzeugnisse	646 346	1 942 549	1 989 501	-	73 066	- 10,2	-	46 952	- 2,4
05	Gemüse und Früchte	378 340	1 119 878	1 205 376	-	47 551	- 11,2	-	85 498	- 7,1
06	Zucker, Zuckerwaren und Honig	139 194	436 729	481 419	-	21 360	- 13,3	-	44 690	- 9,3
07	Kaffee, Tee, Kakao, Gewürze, Waren daraus	559 609	1 704 864	1 691 177	+	20 049	+ 3,7	+	13 687	+ 0,8
08	Tierfutter (ausgenommen ungemahlenes Getreide)	261 071	814 458	906 010	-	44 579	- 14,6	-	91 552	- 10,1
09	Verschiedene genießbare Waren und Zubereitungen	392 234	1 122 024	1 129 980	+	1 143	+ 0,3	-	7 956	- 0,7
11	Getränke	364 691	1 064 001	1 033 890	+	5 808	+ 1,6	+	30 111	+ 2,9
12	Tabak und Tabakerzeugnisse	280 087	801 014	936 453	-	55 896	- 16,6	-	135 439	- 14,5
21	Häute, Felle und Pelzfelle, roh	27 660	82 278	86 486	-	5 070	- 15,5	-	4 208	- 4,9
22	Ölsaaten und ölhaltige Früchte	27 872	78 309	66 806	-	825	- 2,9	+	11 503	+ 17,2
23	Rohkautschuk (einschl. synthetischer Kautschuk)	147 975	457 689	474 024	-	14 418	- 8,9	-	16 335	- 3,4
24	Kork und Holz	198 844	569 115	521 085	+	4 326	+ 2,2	+	48 030	+ 9,2
25	Papierhalbstoffe und Papierabfälle	102 879	288 008	288 981	-	390	- 0,4	-	973	- 0,3
26	Spinnstoffe und Spinnstoffabfälle	146 812	454 535	472 534	-	2 675	- 1,8	-	17 999	- 3,8
27	Düngemittel, roh; mineralische Rohstoffe	115 130	333 994	354 410	-	6 173	- 5,1	-	20 416	- 5,8
28	Erze und Metallabfälle	579 450	1 767 967	2 095 626	-	185 482	- 24,2	-	327 659	- 15,6
29	Andere Rohstoffe tierischen und pflanzlichen Ursprungs	289 169	762 459	768 626	-	11 588	- 3,9	-	6 167	- 0,8
32	Kohle, Koks und Briketts	37 716	104 756	114 802	-	1 569	- 4,0	-	10 046	- 8,8
33	Erdöl, Erdölzeugnisse und verwandte Waren	1 656 897	4 798 229	4 144 104	+	247 959	+ 17,6	+	654 125	+ 15,8
34	Gas	1 012 689	3 110 375	2 935 728	-	60 646	- 5,7	+	174 647	+ 5,9
35	Elektrischer Strom	354 876	1 088 751	1 109 628	-	47 701	- 11,8	-	20 877	- 1,9
41	Tierische Öle und Fette	19 768	69 764	94 368	-	9 053	- 31,4	-	24 604	- 26,1
42	Pflanzliche Fette und Öle	111 694	395 084	452 342	-	80 766	- 42,0	-	57 258	- 12,7
43	Tierische od. pflanzliche Fette und Öle, Wachse	27 731	95 481	120 663	-	11 767	- 29,8	-	25 182	- 20,9
51	Organische chemische Erzeugnisse	2 061 518	6 393 410	6 643 452	-	67 656	- 3,2	-	250 042	- 3,8
52	Anorganische chemische Erzeugnisse	685 723	1 916 445	2 119 105	-	22 149	- 3,1	-	202 660	- 9,6
53	Farbstoffe, Gerbstoffe und Farben	757 967	2 235 953	2 174 673	+	14 390	+ 1,9	+	61 280	+ 2,8
54	Medizinische und pharmazeutische Erzeugnisse	5 112 720	14 997 552	14 032 435	+	471 438	+ 10,2	+	965 117	+ 6,9
55	Etherische Öle, Körperpflege-, Putz-, Poliermittel	1 012 915	2 959 118	3 056 328	-	29 862	- 3,9	-	97 210	- 3,2
56	Düngemittel (ausgenommen solche der Gruppe 272)	196 448	572 100	785 760	-	82 729	- 29,6	-	213 660	- 27,2
57	Kunststoffe in Primärformen	2 031 211	6 077 043	5 990 309	+	36 000	+ 1,8	+	86 734	+ 1,4
58	Kunststoffe in anderen Formen als Primärformen	1 210 825	3 609 399	3 407 377	+	50 155	+ 4,3	+	202 022	+ 5,9
59	Andere chemische Erzeugnisse und Waren	2 041 059	6 054 953	5 821 600	+	47 048	+ 2,4	+	233 353	+ 4,0
60	Waren für vollständige Fabrikationsanlagen Kap. 69, 70, 72, 73, 76	30 367	71 730	151 112	+	9 206	+ 43,5	-	79 382	- 52,5
61	Leder, Lederwaren und zugerichtete Pelzfelle	71 475	222 587	227 096	-	9 022	- 11,2	-	4 509	- 2,0
62	Andere Kautschukwaren	1 012 215	2 886 437	2 820 886	+	38 879	+ 4,0	+	65 551	+ 2,3
63	Kork- und Holzwaren (ausgenommen Möbel)	336 331	981 097	985 608	-	3 891	- 1,1	-	4 511	- 0,5
64	Papier und Pappe; Papierhalbstoffwaren usw.	1 411 126	4 457 687	4 342 923	-	116 440	- 7,6	+	114 764	+ 2,6
65	Garne, Gewebe, fertiggestellte Spinnstofferzeugnisse	949 144	2 821 646	2 824 272	-	24 347	- 2,5	-	2 626	- 0,1
66	Waren aus nichtmetallischen mineralischen Stoffen	1 020 662	2 975 108	2 822 056	+	11 378	+ 1,1	+	153 052	+ 5,4
67	Eisen und Stahl	2 017 079	5 966 112	6 560 658	-	146 828	- 6,8	-	594 546	- 9,1
68	NE-Metalle	1 718 331	5 281 671	5 676 561	-	134 693	- 7,3	-	394 890	- 7,0
69	Andere Metallwaren	2 986 303	8 800 439	8 610 352	+	11 165	+ 0,4	+	190 087	+ 2,2
70	Waren für vollständige Fabrikationsanlagen Kap. 84, 85, 87	276 323	631 033	757 582	+	44 692	+ 19,3	+	126 549	+ 16,7
71	Kraftmaschinen und -ausrüstungen	3 668 564	10 254 004	9 880 175	+	163 669	+ 4,7	+	373 829	+ 3,8
72	Arbeitsmaschinen für besondere Zwecke	3 979 745	10 844 177	11 204 164	-	230 646	- 5,5	-	359 987	- 3,2
73	Metallbearbeitungsmaschinen	972 388	2 809 219	3 093 845	-	80 833	- 7,7	-	284 626	- 9,2
74	Maschinen, Apparate für verschiedene Zwecke	6 756 060	19 421 909	19 101 509	+	64 542	+ 1,0	+	320 400	+ 1,7
75	Büromaschinen, automatische Datenverarbeitungsmaschinen	1 497 407	4 527 361	4 682 003	-	93 610	- 5,9	-	154 642	- 3,3
76	Geräte für Nachrichtentechnik	1 540 604	4 465 976	4 282 250	+	36 258	+ 2,4	+	183 726	+ 4,3
77	Andere elektrische Maschinen, Apparate, Geräte	6 874 878	20 013 944	19 840 855	+	15 772	+ 0,2	+	173 089	+ 0,9
78	Straßenfahrzeuge (einschl. Luftkissenfahrzeuge)	16 502 178	47 804 590	44 581 869	+	777 496	+ 4,9	+	3 222 721	+ 7,2
79	Andere Beförderungsmittel	3 452 104	9 111 169	9 741 319	-	382 659	- 10,0	-	630 150	- 6,5
80	Waren für vollständige Fabrikationsanlagen Kap. 90, 94	7 234	16 588	35 628	-	122	- 1,7	-	19 040	- 53,4
81	Vorgefertigte Gebäude, sanitäre Anlagen	373 919	1 098 506	1 064 732	+	12 246	+ 3,4	+	33 774	+ 3,2
82	Möbel und Teile, Bettenausrüstungen	770 938	2 267 741	2 332 806	-	42 706	- 5,2	-	65 065	- 2,8
83	Reiseartikel, Handtaschen	91 378	270 254	258 578	+	1 587	+ 1,8	+	11 676	+ 4,5
84	Bekleidung und Bekleidungszubehör	1 279 340	3 895 127	3 827 143	-	619	+ 0,0	+	67 984	+ 1,8
85	Schuhe	379 101	1 160 567	1 057 164	+	49 836	+ 15,1	+	103 403	+ 9,8
87	Andere Meß-, Prüfinstrumente	3 214 332	9 169 566	8 920 860	-	13 670	- 0,4	+	248 706	+ 2,8
88	Fotografische Apparate; Uhrmacherwaren	541 882	1 554 492	1 430 052	+	40 204	+ 8,0	+	124 440	+ 8,7
89	Verschiedene bearbeitete Waren	2 797 704	8 305 483	8 514 309	-	125 310	- 4,3	-	208 826	- 2,5
93	Besondere Warenverkehrsvorgänge und verschiedene Waren	4 411 931	12 379 251	6 521 166	+	2 219 101	+ 101,2	+	5 858 085	+ 89,8
94	Waren des Kapitel 99 für vollständige Fabrikationsanlagen	2 972	14 950	21 766	-	9 127	- 75,4	-	6 816	- 31,3
96	Münzen (ohne Goldmünzen), ohne gesetzliche Zahlungsmittel	1 078	4 426	10 293	-	2 518	- 70,0	-	5 867	- 57,0
97	Gold zu nichtmonetären Zwecken	370 119	1 151 320	1 764 627	-	207 792	- 36,0	-	613 307	- 34,8
	Insgesamt ...	95 986 447	279 094 788	270 700 245	+	1 774 634	+ 1,9	+	8 394 543	+ 3,1

*) Außenhandelsergebnisse nach SITC-2-Stellern können über Genesis-Online abgerufen werden (Tabellen 51000-0005 jährlich, 51000-0006 monatlich bzw. Zeitreihen 51000BJ420 jährlich, 51000BM420 monatlich).

7 Werte nach Abschnitten des Internationalen Warenverzeichnisses für den Außenhandel (SITC-Rev. 4) ^{*)}

7.2 Einfuhr

Nr. der Klassifikation	Warenbenennung	2014		2013	Zu- (+) bzw. Abnahme (-)			Zu- (+) bzw. Abnahme (-)		
		März	Januar / März		gegenüber März 2013			gegenüber Januar / März 2013		
		in 1 000 Euro			in 1 000 Euro	%		in 1 000 Euro	%	
00	Lebende Tiere (ausgenommen Fische)	109 294	395 762	453 078	-	41 424	- 27,5	-	57 316	- 12,7
01	Fleisch und Zubereitungen von Fleisch	482 007	1 480 374	1 687 184	-	101 751	- 17,4	-	206 810	- 12,3
02	Milch und Milcherzeugnisse; Vogeleier	528 445	1 564 010	1 500 635	-	3 527	- 0,7	+	63 375	+ 4,2
03	Fische, Krebstiere, Weichtiere, Zubereitungen davon	324 519	959 260	960 962	-	9 530	- 2,9	-	1 702	- 0,2
04	Getreide und Getreideerzeugnisse	403 806	1 284 462	1 335 053	-	55 412	- 12,1	-	50 591	- 3,8
05	Gemüse und Früchte	1 286 643	3 883 432	3 978 181	-	114 989	- 8,2	-	94 749	- 2,4
06	Zucker, Zuckerwaren und Honig	142 924	443 709	422 530	-	4 513	- 3,1	+	21 179	+ 5,0
07	Kaffee, Tee, Kakao, Gewürze, Waren daraus	604 330	1 744 000	1 787 112	+	66 112	+ 12,3	-	43 112	- 2,4
08	Tierfutter (ausgenommen ungemahlenes Getreide)	227 018	786 385	857 869	-	24 866	- 9,9	-	71 484	- 8,3
09	Verschiedene genießbare Waren und Zubereitungen	239 106	678 085	656 344	+	7 088	+ 3,1	+	21 741	+ 3,3
11	Getränke	390 197	1 153 979	1 244 051	-	45 117	- 10,4	-	90 072	- 7,2
12	Tabak und Tabakerzeugnisse	141 898	384 483	440 581	-	11 007	- 7,2	-	56 098	- 12,7
21	Häute, Felle und Pelzfelle, roh	16 068	53 873	57 776	-	7 866	- 32,9	-	3 903	- 6,8
22	Ölsaaten und ölhaltige Früchte	266 533	852 753	1 027 963	-	82 527	- 23,6	-	175 210	- 17,0
23	Rohkautschuk (einschl. synthetischer Kautschuk)	169 607	483 930	535 178	-	3 025	- 1,8	-	51 248	- 9,6
24	Kork und Holz	185 873	511 496	500 309	-	1 372	- 0,7	+	11 187	+ 2,2
25	Papierhalbstoffe und Papierabfälle	271 241	809 795	817 413	-	11 240	- 4,0	-	7 618	- 0,9
26	Spinnstoffe und Spinnstoffabfälle	110 909	320 656	352 651	+	9 016	+ 8,8	-	31 995	- 9,1
27	Düngemittel, roh; mineralische Rohstoffe	120 879	366 207	377 308	-	8 990	- 6,9	-	11 101	- 2,9
28	Erze und Metallabfälle	1 195 041	3 827 535	3 972 426	-	323 665	- 21,3	-	144 891	- 3,6
29	Andere Rohstoffe tierischen und pflanzlichen Ursprungs	370 344	1 034 812	1 127 294	-	74 346	- 16,7	-	92 482	- 8,2
32	Kohle, Koks und Briketts	383 650	1 176 977	1 307 719	-	97 064	- 20,2	-	130 742	- 10,0
33	Erdöl, Erdölzeugnisse und verwandte Waren	6 300 393	19 057 930	20 408 431	+	94 523	+ 1,5	-	1 350 501	- 6,6
34	Gas	3 292 748	10 647 221	10 031 836	-	116 422	- 3,4	+	615 385	+ 6,1
35	Elektrischer Strom	151 758	427 572	445 837	+	21 747	+ 16,7	+	18 265	- 4,1
41	Tierische Öle und Fette	11 099	33 768	34 570	+	489	+ 4,6	-	802	- 2,3
42	Pflanzliche Fette und Öle	175 611	564 391	529 382	+	3 238	+ 1,9	+	35 009	+ 6,6
43	Tierische od. pflanzliche Fette und Öle, Wachse	40 502	120 533	129 051	+	3 992	+ 10,9	-	8 518	- 6,6
51	Organische chemische Erzeugnisse	2 031 741	6 055 170	6 029 881	-	42 693	- 2,1	+	25 289	+ 0,4
52	Anorganische chemische Erzeugnisse	413 944	1 413 308	1 502 216	-	200 121	- 32,6	-	88 908	- 5,9
53	Farbstoffe, Gerbstoffe und Farben	322 426	970 744	958 161	-	8 594	- 2,6	+	12 583	+ 1,3
54	Medizinische und pharmazeutische Erzeugnisse	3 372 052	9 476 066	8 469 206	+	551 627	+ 19,6	+	1 006 860	+ 11,9
55	Etherische Öle, Körperpflege-, Putz-, Poliermittel	573 214	1 682 385	1 795 902	-	47 267	- 7,6	-	113 517	- 6,3
56	Düngemittel (ausgenommen solche der Gruppe 272)	154 303	395 824	413 165	+	17 808	+ 13,0	-	17 341	- 4,2
57	Kunststoffe in Primärformen	1 306 356	3 894 329	3 900 777	-	13 027	- 1,0	-	6 448	- 0,2
58	Kunststoffe in anderen Formen als Primärformen	535 828	1 572 818	1 592 541	-	8 753	- 1,6	-	19 723	- 1,2
59	Andere chemische Erzeugnisse und Waren	1 155 695	3 266 563	3 175 274	+	33 490	+ 3,0	+	91 289	+ 2,9
60	Waren für vollständige Fabrikationsanlagen Kap. 69, 70, 72, 73, 76	28	34	127	-	19	- 40,4	-	93	- 73,2
61	Leder, Lederwaren und zugerichtete Pelzfelle	69 802	209 881	203 155	-	12	+ 0,0	+	6 726	+ 3,3
62	Andere Kautschukwaren	947 900	2 635 163	2 511 131	+	68 183	+ 7,8	+	124 032	+ 4,9
63	Kork- und Holzwaren (ausgenommen Möbel)	319 948	971 408	958 230	+	10 890	+ 3,5	+	13 178	+ 1,4
64	Papier und Pappe; Papierhalbstoffwaren usw.	904 284	2 834 314	2 803 989	-	59 176	- 6,1	+	30 325	+ 1,1
65	Garne, Gewebe, fertiggestellte Spinnstoffzeugnisse	872 234	2 591 998	2 601 588	+	15 812	+ 1,8	-	9 590	- 0,4
66	Waren aus nichtmetallischen mineralischen Stoffen	681 801	1 959 841	1 832 975	+	37 403	+ 5,8	+	126 866	+ 6,9
67	Eisen und Stahl	1 938 305	5 909 779	6 029 853	-	109 368	- 5,3	-	120 074	- 2,0
68	NE-Metalle	1 714 841	5 241 276	6 101 327	-	354 427	- 17,1	-	860 051	- 14,1
69	Andere Metallwaren	1 815 147	5 492 041	5 385 433	-	11 968	- 0,7	+	106 608	+ 2,0
70	Waren für vollständige Fabrikationsanlagen Kap. 84,85,87	499	1 166	4 638	-	170	- 25,4	-	3 472	- 74,9
71	Kraftmaschinen und -ausrüstungen	2 489 005	7 150 955	7 091 796	+	64 089	+ 2,6	+	59 159	+ 0,8
72	Arbeitsmaschinen für besondere Zwecke	1 273 894	3 533 096	3 707 918	-	61 347	- 4,6	-	174 822	- 4,7
73	Metallbearbeitungsmaschinen	328 737	953 716	966 907	+	1 488	+ 0,5	-	13 191	- 1,4
74	Maschinen, Apparate für verschiedene Zwecke	3 006 833	8 765 448	8 413 909	+	69 081	+ 2,4	+	351 539	+ 4,2
75	Büromaschinen, automatische Datenverarbeitungsmaschinen	2 203 509	6 740 218	6 479 201	+	111 364	+ 5,3	+	261 017	+ 4,0
76	Geräte für Nachrichtentechnik	2 120 589	6 551 836	6 471 758	-	74 710	- 3,4	+	80 078	+ 1,2
77	Andere elektrische Maschinen, Apparate, Geräte	5 255 528	15 350 668	14 672 776	+	298 699	+ 6,0	+	677 892	+ 4,6
78	Straßenfahrzeuge (einschl. Luftkissenfahrzeuge)	6 318 303	17 761 931	17 125 771	+	95 502	+ 1,5	+	636 160	+ 3,7
79	Andere Beförderungsmittel	3 983 334	8 066 802	7 045 241	+	1 056 369	+ 36,1	+	1 021 561	+ 14,5
80	Waren für vollständige Fabrikationsanlagen Kap. 90,94	140	404	183	+	25	+ 21,7	+	221	x
81	Vorgefertigte Gebäude, sanitäre Anlagen	326 961	1 000 825	964 387	+	22 425	+ 7,4	+	36 438	+ 3,8
82	Möbel und Teile, Bettenausrüstungen	953 726	2 863 739	2 773 466	+	48 898	+ 5,4	+	90 273	+ 3,3
83	Reiseartikel, Handtaschen	179 943	585 486	579 781	-	3 589	- 2,0	+	5 705	+ 1,0
84	Bekleidung und Bekleidungszubehör	2 283 764	7 183 433	6 970 801	+	133 335	+ 6,2	+	212 632	+ 3,1
85	Schuhe	665 557	2 130 716	2 015 358	+	76 014	+ 12,9	+	115 358	+ 5,7
87	Andere Meß-, Prüfinstrumente	1 613 117	4 631 825	4 474 897	+	51 175	+ 3,3	+	156 928	+ 3,5
88	Fotografische Apparate; Uhrmacherwaren	402 680	1 203 500	1 243 535	-	8 150	- 2,0	-	40 035	- 3,2
89	Verschiedene bearbeitete Waren	2 196 247	6 578 277	6 747 159	-	22 126	- 1,0	-	168 882	- 2,5
93	Besondere Warenverkehrsvorgänge und verschiedene Waren	6 058 370	16 612 291	8 659 647	+	3 083 943	+ 103,7	+	7 952 644	+ 91,8
94	Waren des Kapitel 99 für vollständige Fabrikationsanlagen	5	5	301	-	5	x	-	296	- 98,3
96	Münzen (ohne Goldmünzen), ohne gesetzliche Zahlungsmittel	15 994	72 642	78 354	-	4 889	- 21,9	-	5 712	- 7,3
97	Gold zu nichtmonetären Zwecken	634 609	1 878 193	1 679 468	+	144 592	+ 29,5	+	198 725	+ 11,8
	Insgesamt ...	79 383 635	231 237 500	221 410 914	+	4 029 760	+ 5,3	+	9 826 586	+ 4,4

*) Außenhandelsergebnisse nach SITC-2-Stellern können über Genesis-Online abgerufen werden (Tabellen 51000-0005 jährlich, 51000-0006 monatlich bzw. Zeitreihen 51000BJ420 jährlich, 51000BM420 monatlich).

Bundesländer Januar / März 2014
Ausfuhr
in Milliarden Euro

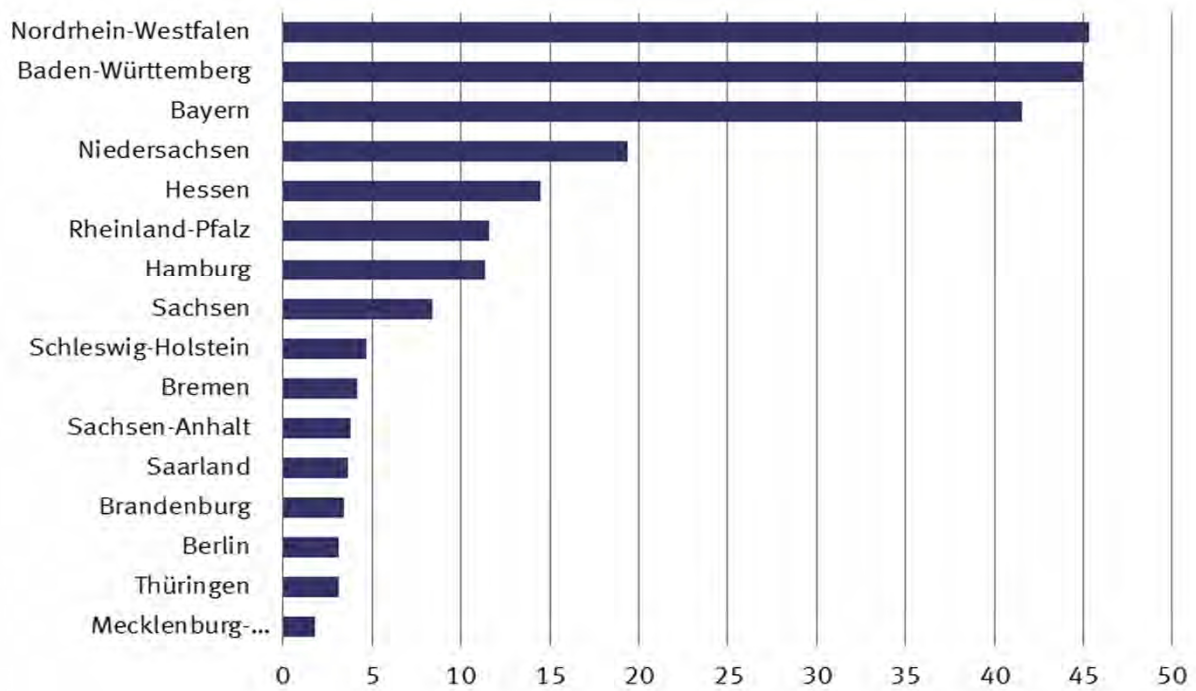

Bundesländer Januar / März 2014
Einfuhr
in Milliarden Euro

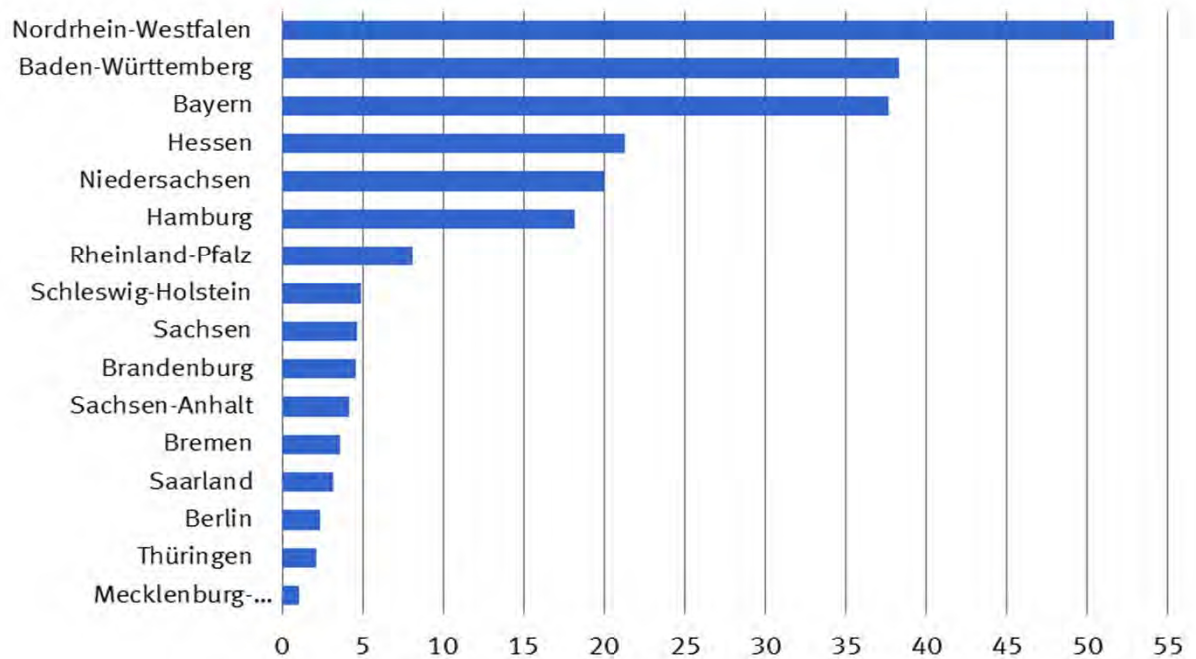

8.1 Monatliche Entwicklung nach Bundesländern ^{*)}

Bundesland	2014		2013	Zu- (+) bzw. Abnahme (-)			Zu- (+) bzw. Abnahme (-)				
	März	Januar / März		gegenüber März 2013		gegenüber Januar / März 2013					
				in 1 000 Euro	%	in 1 000 Euro	%				
	Ausfuhr ¹⁾										
Deutschland	95 986 469	279 094 788	270 700 253	+	1 774 643	+	1,9	+	8 394 535	+	3,1
Baden-Württemberg	15 745 026	44 982 167	42 525 034	+	1 112 535	+	7,6	+	2 457 133	+	5,8
Bayern	14 478 100	41 551 892	40 866 536	-	68 652	-	0,5	+	685 356	+	1,7
Berlin	1 083 681	3 118 741	3 194 524	-	25 112	-	2,3	-	75 783	-	2,4
Brandenburg	1 102 260	3 391 753	3 123 307	-	3 587	-	0,3	+	268 446	+	8,6
Bremen	1 333 336	4 121 418	3 555 675	+	137 949	+	11,5	+	565 743	+	15,9
Hamburg	4 093 248	11 384 420	12 065 480	-	50 200	-	1,2	-	681 060	-	5,6
Hessen	5 025 626	14 506 111	14 159 113	+	162 904	+	3,4	+	346 998	+	2,5
Mecklenburg-Vorpommern	624 604	1 790 041	1 719 184	-	7 918	-	1,3	+	70 857	+	4,1
Niedersachsen	6 665 704	19 365 890	19 707 316	-	597 040	-	8,2	-	341 426	-	1,7
Nordrhein-Westfalen	15 344 780	45 335 509	45 565 332	-	330 084	-	2,1	-	229 823	-	0,5
Rheinland-Pfalz	3 881 115	11 584 597	11 568 980	-	3 701	-	0,1	+	15 617	+	0,1
Saarland	1 156 719	3 624 882	3 420 463	+	49 332	+	4,5	+	204 419	+	6,0
Sachsen	2 894 705	8 419 310	7 605 832	+	185 672	+	6,9	+	813 478	+	10,7
Sachsen-Anhalt	1 311 417	3 794 746	3 623 750	+	36 934	+	2,9	+	170 996	+	4,7
Schleswig-Holstein	1 637 686	4 671 848	4 752 937	+	63 045	+	4,0	-	81 089	-	1,7
Thüringen	1 066 376	3 104 822	2 951 414	+	44 490	+	4,4	+	153 408	+	5,2
Waren ausländischen Ursprungs	18 321 941	53 659 894	50 124 526	+	913 506	+	5,2	+	3 535 368	+	7,1
Nicht ermittelte Bundesländer	220 145	686 747	170 850	+	154 570	x		+	515 897	x	
	Einfuhr ²⁾										
Deutschland	79 711 942	232 458 344	222 531 178	+	4 112 185	+	5,4	+	9 927 166	+	4,5
Baden-Württemberg	13 251 266	38 305 233	33 708 902	+	1 625 412	+	14,0	+	4 596 331	+	13,6
Bayern	12 608 681	37 634 719	35 795 985	+	596 655	+	5,0	+	1 838 734	+	5,1
Berlin	809 182	2 329 288	2 413 464	-	41 077	-	4,8	-	84 176	-	3,5
Brandenburg	1 581 478	4 594 404	4 727 525	+	34 588	+	2,2	-	133 121	-	2,8
Bremen	1 418 984	3 576 663	3 508 366	+	320 582	+	29,2	+	68 297	+	1,9
Hamburg	7 216 480	18 141 567	17 514 275	+	969 735	+	15,5	+	627 292	+	3,6
Hessen	7 255 429	21 275 270	19 674 963	+	397 534	+	5,8	+	1 600 307	+	8,1
Mecklenburg-Vorpommern	384 539	1 066 645	1 047 769	+	23 171	+	6,4	+	18 876	+	1,8
Niedersachsen	6 785 045	19 956 218	20 658 533	-	19 422	-	0,3	-	702 315	-	3,4
Nordrhein-Westfalen	16 930 112	51 625 061	51 314 736	-	298 974	-	1,7	+	310 325	+	0,6
Rheinland-Pfalz	2 803 309	8 091 084	7 670 957	+	124 499	+	4,6	+	420 127	+	5,5
Saarland	1 125 223	3 174 534	2 879 387	+	159 706	+	16,5	+	295 147	+	10,3
Sachsen	1 603 033	4 688 048	4 459 868	-	1 417	-	0,1	+	228 180	+	5,1
Sachsen-Anhalt	1 346 291	4 160 898	3 909 151	+	53 523	+	4,1	+	251 747	+	6,4
Schleswig-Holstein	1 548 895	4 878 704	4 672 445	+	42 660	+	2,8	+	206 259	+	4,4
Thüringen	694 987	2 139 421	1 948 962	+	16 461	+	2,4	+	190 459	+	9,8
Für das Ausland bestimmte Waren	2 322 516	6 780 376	6 602 145	+	88 322	+	4,0	+	178 231	+	2,7
Nicht ermittelte Bundesländer	26 492	40 211	23 745	+	20 227	x		+	16 466	x	

*) Außenhandelsergebnisse nach Bundesländern können über Genesis-Online abgerufen werden (Tabellen 51000-0030 jährlich, 51000-0031 monatlich bzw. Zeitreihen 51000LJ001 jährlich, 51000LM001 monatlich).

- 1) Spezialhandel
2) Generalhandel

8.2 Monatliche Entwicklung nach Bundesländern und Warengruppen der Ernährungswirtschaft und der Gewerblichen Wirtschaft *)

8.2.1 Ausfuhr

Nr. der Klassi- fikation	Warengruppe	2014		2013		Zu- (+) bzw. Abnahme (-)			Zu- (+) bzw. Abnahme (-)			
		März	Januar / März	gegenüber März 2013			gegenüber Januar / März 2013					
				in 1 000 Euro		in 1 000 Euro	%	in 1 000 Euro	%			
		Deutschland										
1 - 4 Ernährungswirtschaft		5 230 895	15 732 760	16 266 017	-	440 099	-	7,8	-	533 257	-	3,3
5 - 8 Gewerbliche Wirtschaft		86 643 032	251 884 801	248 805 439	-	69 454	-	0,1	+	3 079 362	+	1,2
7 + 8 Fertigwaren		79 896 696	231 682 169	227 658 555	+	472 222	+	0,6	+	4 023 614	+	1,8
1 Lebende Tiere		87 396	287 876	337 547	-	27 519	-	23,9	-	49 671	-	14,7
2 Nahrungsmittel tierischen Ursprungs		1 751 421	5 365 027	5 435 805	-	104 153	-	5,6	-	70 778	-	1,3
3 Nahrungsmittel pflanzlichen Ursprungs		2 607 168	7 790 889	7 988 573	-	227 262	-	8,0	-	197 684	-	2,5
4 Genussmittel		784 915	2 288 962	2 504 050	-	81 146	-	9,4	-	215 088	-	8,6
5 Rohstoffe		1 540 822	4 727 963	4 660 354	-	104 926	-	6,4	+	67 609	+	1,5
6 Halbwaren		5 205 480	15 474 590	16 486 490	-	436 782	-	7,7	-	1 011 900	-	6,1
7 Vorerzeugnisse		10 386 956	31 098 626	31 811 957	-	185 311	-	1,8	-	713 331	-	2,2
8 Enderzeugnisse		69 509 761	200 583 526	195 846 551	+	657 569	+	1,0	+	4 736 975	+	2,4
9 Andere nicht aufgliederbare Warenverkehre		4 112 526	11 477 268	5 628 773	+	2 284 204	+	124,9	+	5 848 495	+	103,9
1-9 Insgesamt		95 986 469	279 094 788	270 700 253	+	1 774 643	+	1,9	+	8 394 535	+	3,1
		Baden-Württemberg										
1 - 4 Ernährungswirtschaft		354 034	1 054 001	1 082 833	-	22 233	-	5,9	-	28 832	-	2,7
5 - 8 Gewerbliche Wirtschaft		14 798 454	42 272 125	40 724 175	+	771 519	+	5,5	+	1 547 950	+	3,8
7 + 8 Fertigwaren		14 000 880	39 862 545	37 672 676	+	1 021 988	+	7,9	+	2 189 869	+	5,8
1 Lebende Tiere		2 693	8 729	7 273	+	1 065	+	65,4	+	1 456	+	20,0
2 Nahrungsmittel tierischen Ursprungs		93 733	284 179	299 250	-	14 077	-	13,1	-	15 071	-	5,0
3 Nahrungsmittel pflanzlichen Ursprungs		239 279	716 570	726 016	-	4 886	-	2,0	-	9 446	-	1,3
4 Genussmittel		18 336	44 534	50 288	-	4 329	-	19,1	-	5 754	-	11,4
5 Rohstoffe		43 139	117 696	113 812	+	1 830	+	4,4	+	3 884	+	3,4
6 Halbwaren		754 433	2 291 883	2 937 685	-	252 304	-	25,1	-	645 802	-	22,0
7 Vorerzeugnisse		854 657	2 473 611	2 535 093	+	11 908	+	1,4	-	61 482	-	2,4
8 Enderzeugnisse		13 146 225	37 388 932	35 137 583	+	1 010 080	+	8,3	+	2 251 349	+	6,4
9 Andere nicht aufgliederbare Warenverkehre		592 533	1 656 023	718 021	+	363 242	+	158,4	+	938 002	+	130,6
1-9 Insgesamt		15 745 026	44 982 167	42 525 034	+	1 112 535	+	7,6	+	2 457 133	+	5,8
		Bayern										
1 - 4 Ernährungswirtschaft		701 425	2 125 890	2 108 031	-	29 774	-	4,1	+	17 859	+	0,8
5 - 8 Gewerbliche Wirtschaft		13 259 655	37 984 781	38 094 091	-	342 377	-	2,5	-	109 310	-	0,3
7 + 8 Fertigwaren		12 632 380	36 121 526	36 168 911	-	308 875	-	2,4	-	47 385	-	0,1
1 Lebende Tiere		9 680	28 900	33 944	-	2 921	-	23,2	-	5 044	-	14,9
2 Nahrungsmittel tierischen Ursprungs		346 305	1 047 766	973 241	+	13 363	+	4,0	+	74 525	+	7,7
3 Nahrungsmittel pflanzlichen Ursprungs		251 029	770 479	831 077	-	37 626	-	13,0	-	60 598	-	7,3
4 Genussmittel		94 409	278 744	269 780	-	2 597	-	2,7	+	8 964	+	3,3
5 Rohstoffe		84 180	237 532	234 235	+	5 505	+	7,0	+	3 297	+	1,4
6 Halbwaren		543 095	1 625 713	1 690 932	-	39 001	-	6,7	-	65 219	-	3,9
7 Vorerzeugnisse		1 034 841	3 021 832	3 003 295	-	25 048	-	2,4	+	18 537	+	0,6
8 Enderzeugnisse		11 597 537	33 099 702	33 165 597	-	283 830	-	2,4	-	65 895	-	0,2
9 Andere nicht aufgliederbare Warenverkehre		517 031	1 441 250	664 422	+	303 506	+	142,1	+	776 828	+	116,9
1-9 Insgesamt		14 478 100	41 551 892	40 866 536	-	68 652	-	0,5	+	685 356	+	1,7
		Berlin										
1 - 4 Ernährungswirtschaft		136 242	405 560	489 068	-	29 173	-	17,6	-	83 508	-	17,1
5 - 8 Gewerbliche Wirtschaft		900 176	2 581 626	2 648 847	-	25 058	-	2,7	-	67 221	-	2,5
7 + 8 Fertigwaren		855 661	2 463 658	2 523 089	-	35 805	-	4,0	-	59 431	-	2,4
1 Lebende Tiere		9	11	137	-	12	-	57,1	-	126	-	92,0
2 Nahrungsmittel tierischen Ursprungs		7 033	29 153	31 390	-	4 126	-	37,0	-	2 237	-	7,1
3 Nahrungsmittel pflanzlichen Ursprungs		49 271	141 343	150 583	-	1 553	-	3,1	-	9 240	-	6,1
4 Genussmittel		79 927	235 055	306 954	-	23 488	-	22,7	-	71 899	-	23,4
5 Rohstoffe		969	2 843	4 844	+	76	+	8,5	-	2 001	-	41,3
6 Halbwaren		43 541	115 111	120 911	+	10 669	+	32,5	-	5 800	-	4,8
7 Vorerzeugnisse		41 276	121 157	102 595	+	7 702	+	22,9	+	18 562	+	18,1
8 Enderzeugnisse		814 390	2 342 499	2 420 499	-	43 501	-	5,1	-	78 000	-	3,2
9 Andere nicht aufgliederbare Warenverkehre		47 259	131 549	56 618	+	29 119	+	160,5	+	74 931	+	132,3
1-9 Insgesamt		1 083 681	3 118 741	3 194 524	-	25 112	-	2,3	-	75 783	-	2,4

8.2 Monatliche Entwicklung nach Bundesländern und Warengruppen der Ernährungswirtschaft und der Gewerblichen Wirtschaft *)

8.2.1 Ausfuhr

Nr. der Klassi- fikation	Warengruppe	2014		2013	Zu- (+) bzw. Abnahme (-)			Zu- (+) bzw. Abnahme (-)				
		März	Januar / März		gegenüber März 2013			gegenüber Januar / März 2013				
in 1 000 Euro				in 1 000 Euro	%		in 1 000 Euro	%				
Brandenburg												
1 - 4 Ernährungswirtschaft		90 635	263 014	244 996	-	3 826	-	4,1	+	18 018	+	7,4
5 - 8 Gewerbliche Wirtschaft		968 317	3 007 569	2 820 677	-	24 651	-	2,5	+	186 892	+	6,6
7 + 8 Fertigwaren		895 735	2 752 243	2 580 486	-	15 028	-	1,7	+	171 757	+	6,7
1 Lebende Tiere		2 088	8 115	7 254	-	552	-	20,9	+	861	+	11,9
2 Nahrungsmittel tierischen Ursprungs		24 677	83 748	78 438	-	1 108	-	4,3	+	5 310	+	6,8
3 Nahrungsmittel pflanzlichen Ursprungs		61 371	162 271	150 239	-	57	-	0,1	+	12 032	+	8,0
4 Genussmittel		2 500	8 872	9 068	-	2 106	-	45,7	-	196	-	2,2
5 Rohstoffe		7 694	21 756	24 181	+	182	+	2,4	-	2 425	-	10,0
6 Halbwaren		64 886	233 569	216 007	-	9 814	-	13,1	+	17 562	+	8,1
7 Vorerzeugnisse		295 660	844 093	823 058	+	30 216	+	11,4	+	21 035	+	2,6
8 Enderzeugnisse		600 076	1 908 153	1 757 423	-	45 239	-	7,0	+	150 730	+	8,6
9 Andere nicht aufgliederbare Warenverkehre		43 313	121 185	57 636	+	24 895	+	135,2	+	63 549	+	110,3
1-9 Insgesamt		1 102 260	3 391 753	3 123 307	-	3 587	-	0,3	+	268 446	+	8,6
Bremen												
1 - 4 Ernährungswirtschaft		163 489	469 379	490 742	+	590	+	0,4	-	21 363	-	4,4
5 - 8 Gewerbliche Wirtschaft		1 146 699	3 587 565	3 028 226	+	126 006	+	12,3	+	559 339	+	18,5
7 + 8 Fertigwaren		1 088 832	3 404 193	2 949 820	+	92 509	+	9,3	+	454 373	+	15,4
1 Lebende Tiere		7	175	56	-	35	-	83,3	+	119	+	212,5
2 Nahrungsmittel tierischen Ursprungs		34 715	98 536	93 589	+	3 572	+	11,5	+	4 947	+	5,3
3 Nahrungsmittel pflanzlichen Ursprungs		30 286	95 574	103 115	-	665	-	2,1	-	7 541	-	7,3
4 Genussmittel		98 468	275 080	293 981	-	2 298	-	2,3	-	18 901	-	6,4
5 Rohstoffe		5 619	19 056	25 548	-	239	-	4,1	-	6 492	-	25,4
6 Halbwaren		52 250	164 317	52 853	+	33 738	+	182,2	+	111 464	+	210,9
7 Vorerzeugnisse		84 393	340 851	444 221	-	42 128	-	33,3	-	103 370	-	23,3
8 Enderzeugnisse		1 004 444	3 063 353	2 505 596	+	134 650	+	15,5	+	557 757	+	22,3
9 Andere nicht aufgliederbare Warenverkehre		23 150	64 471	36 707	+	11 357	+	96,3	+	27 764	+	75,6
1-9 Insgesamt		1 333 336	4 121 418	3 555 675	+	137 949	+	11,5	+	565 743	+	15,9
Hamburg												
1 - 4 Ernährungswirtschaft		192 874	615 060	567 637	+	11 683	+	6,4	+	47 423	+	8,4
5 - 8 Gewerbliche Wirtschaft		3 835 248	10 588 084	11 418 155	-	101 636	-	2,6	-	830 071	-	7,3
7 + 8 Fertigwaren		3 274 338	8 896 334	9 382 591	+	9 883	+	0,3	-	486 257	-	5,2
1 Lebende Tiere		129	331	93	+	113	+	x	+	238	+	x
2 Nahrungsmittel tierischen Ursprungs		18 028	55 673	74 337	-	3 113	-	14,7	-	18 664	-	25,1
3 Nahrungsmittel pflanzlichen Ursprungs		164 182	525 308	453 859	+	17 160	+	11,7	+	71 449	+	15,7
4 Genussmittel		10 529	33 738	39 340	-	2 478	-	19,1	-	5 602	-	14,2
5 Rohstoffe		15 703	48 230	53 811	-	2 527	-	13,9	-	5 581	-	10,4
6 Halbwaren		545 208	1 643 517	1 981 744	-	108 992	-	16,7	-	338 227	-	17,1
7 Vorerzeugnisse		207 077	642 745	586 682	+	21 974	+	11,9	+	56 063	+	9,6
8 Enderzeugnisse		3 067 261	8 253 592	8 795 907	-	12 082	-	0,4	-	542 315	-	6,2
9 Andere nicht aufgliederbare Warenverkehre		65 133	181 294	79 700	+	39 759	+	156,7	+	101 594	+	127,5
1-9 Insgesamt		4 093 248	11 384 420	12 065 480	-	50 200	-	1,2	-	681 060	-	5,6
Hessen												
1 - 4 Ernährungswirtschaft		173 242	501 065	433 416	+	24 298	+	16,3	+	67 649	+	15,6
5 - 8 Gewerbliche Wirtschaft		4 676 843	13 515 797	13 503 668	+	33 872	+	0,7	+	12 129	+	0,1
7 + 8 Fertigwaren		4 416 065	12 662 679	12 298 462	+	150 059	+	3,5	+	364 217	+	3,0
1 Lebende Tiere		1 240	3 958	5 889	-	490	-	28,3	-	1 931	-	32,8
2 Nahrungsmittel tierischen Ursprungs		27 570	78 449	66 013	+	2 958	+	12,0	+	12 436	+	18,8
3 Nahrungsmittel pflanzlichen Ursprungs		138 747	396 313	346 017	+	21 950	+	18,8	+	50 296	+	14,5
4 Genussmittel		5 685	22 353	15 497	-	123	-	2,1	+	6 856	+	44,2
5 Rohstoffe		14 974	50 048	52 015	-	4 049	-	21,3	-	1 967	-	3,8
6 Halbwaren		245 802	803 075	1 153 188	-	112 133	-	31,3	-	350 113	-	30,4
7 Vorerzeugnisse		654 117	1 928 805	1 988 856	-	13 231	-	2,0	-	60 051	-	3,0
8 Enderzeugnisse		3 761 950	10 733 888	10 309 597	+	163 295	+	4,5	+	424 291	+	4,1
9 Andere nicht aufgliederbare Warenverkehre		175 540	489 240	222 036	+	104 728	+	147,9	+	267 204	+	120,3
1-9 Insgesamt		5 025 626	14 506 111	14 159 113	+	162 904	+	3,4	+	346 998	+	2,5

8.2 Monatliche Entwicklung nach Bundesländern und Warengruppen der Ernährungswirtschaft und der Gewerblichen Wirtschaft *)

8.2.1 Ausfuhr

Nr. der Klassi- fikation	Warengruppe	2014		2013	Zu- (+) bzw. Abnahme (-)			Zu- (+) bzw. Abnahme (-)				
		März	Januar / März		gegenüber März 2013		gegenüber Januar / März 2013					
					in 1 000 Euro	%	in 1 000 Euro	%				
Mecklenburg-Vorpommern												
1 - 4 Ernährungswirtschaft		241 101	721 556	672 058	-	27 956	-	10,4	+	49 498	+	7,4
5 - 8 Gewerbliche Wirtschaft		341 782	952 480	1 008 367	-	9 344	-	2,7	-	55 887	-	5,5
7 + 8 Fertigwaren		275 202	735 454	750 802	+	17 732	+	6,9	-	15 348	-	2,0
1 Lebende Tiere		2 031	7 732	12 740	-	2 736	-	57,4	-	5 008	-	39,3
2 Nahrungsmittel tierischen Ursprungs		55 532	158 900	159 687	-	1 664	-	2,9	-	787	-	0,5
3 Nahrungsmittel pflanzlichen Ursprungs		179 059	541 140	482 944	-	21 459	-	10,7	+	58 196	+	12,1
4 Genussmittel		4 477	13 788	16 679	-	2 097	-	31,9	-	2 891	-	17,3
5 Rohstoffe		6 602	17 088	26 642	-	503	-	7,1	-	9 554	-	35,9
6 Halbwaren		59 979	199 933	230 921	-	26 577	-	30,7	-	30 988	-	13,4
7 Vorerzeugnisse		43 583	120 545	134 315	+	2 629	+	6,4	-	13 770	-	10,3
8 Enderzeugnisse		231 617	614 904	616 494	+	15 103	+	7,0	-	1 590	-	0,3
9 Andere nicht aufgliederbare Warenverkehre		41 719	116 024	38 761	+	29 383	+	238,2	+	77 263	+	199,3
1-9 Insgesamt		624 604	1 790 041	1 719 184	-	7 918	-	1,3	+	70 857	+	4,1
Niedersachsen												
1 - 4 Ernährungswirtschaft		853 484	2 547 112	2 584 508	-	55 453	-	6,1	-	37 396	-	1,4
5 - 8 Gewerbliche Wirtschaft		5 537 235	16 052 523	16 772 634	-	704 274	-	11,3	-	720 111	-	4,3
7 + 8 Fertigwaren		5 168 026	14 977 934	15 785 106	-	722 519	-	12,3	-	807 172	-	5,1
1 Lebende Tiere		32 144	111 851	140 190	-	18 505	-	36,5	-	28 339	-	20,2
2 Nahrungsmittel tierischen Ursprungs		412 936	1 290 026	1 329 702	-	38 866	-	8,6	-	39 676	-	3,0
3 Nahrungsmittel pflanzlichen Ursprungs		334 115	919 287	918 136	-	3 689	-	1,1	+	1 151	+	0,1
4 Genussmittel		74 291	225 952	196 463	+	5 619	+	8,2	+	29 489	+	15,0
5 Rohstoffe		66 793	187 054	191 172	-	2 251	-	3,3	-	4 118	-	2,2
6 Halbwaren		302 409	887 526	796 362	+	20 483	+	7,3	+	91 164	+	11,4
7 Vorerzeugnisse		819 605	2 476 889	2 493 730	-	50 444	-	5,8	-	16 841	-	0,7
8 Enderzeugnisse		4 348 431	12 501 057	13 291 369	-	672 061	-	13,4	-	790 312	-	5,9
9 Andere nicht aufgliederbare Warenverkehre		274 991	766 250	350 174	+	162 702	+	144,9	+	416 076	+	118,8
1-9 Insgesamt		6 665 704	19 365 890	19 707 316	-	597 040	-	8,2	-	341 426	-	1,7
Nordrhein-Westfalen												
1 - 4 Ernährungswirtschaft		847 463	2 629 611	2 969 565	-	182 194	-	17,7	-	339 954	-	11,4
5 - 8 Gewerbliche Wirtschaft		13 714 198	40 522 810	41 607 859	-	614 243	-	4,3	-	1 085 049	-	2,6
7 + 8 Fertigwaren		12 314 478	36 320 134	37 045 984	-	439 615	-	3,4	-	725 850	-	2,0
1 Lebende Tiere		19 152	61 455	69 553	-	5 182	-	21,3	-	8 098	-	11,6
2 Nahrungsmittel tierischen Ursprungs		320 961	995 013	1 108 139	-	36 490	-	10,2	-	113 126	-	10,2
3 Nahrungsmittel pflanzlichen Ursprungs		464 679	1 447 780	1 654 027	-	133 126	-	22,3	-	206 247	-	12,5
4 Genussmittel		42 676	125 369	137 834	-	7 386	-	14,8	-	12 465	-	9,0
5 Rohstoffe		132 067	415 405	439 432	-	14 763	-	10,1	-	24 027	-	5,5
6 Halbwaren		1 267 646	3 787 272	4 122 425	-	159 854	-	11,2	-	335 153	-	8,1
7 Vorerzeugnisse		3 352 616	10 119 381	10 494 364	-	143 868	-	4,1	-	374 983	-	3,6
8 Enderzeugnisse		8 961 869	26 200 730	26 551 611	-	295 744	-	3,2	-	350 881	-	1,3
9 Andere nicht aufgliederbare Warenverkehre		783 120	2 183 104	987 907	+	466 346	+	147,2	+	1 195 197	+	121,0
1-9 Insgesamt		15 344 780	45 335 509	45 565 332	-	330 084	-	2,1	-	229 823	-	0,5
Rheinland-Pfalz												
1 - 4 Ernährungswirtschaft		284 889	840 950	852 315	-	6 861	-	2,4	-	11 365	-	1,3
5 - 8 Gewerbliche Wirtschaft		3 475 689	10 406 786	10 551 276	-	64 099	-	1,8	-	144 490	-	1,4
7 + 8 Fertigwaren		3 287 302	9 881 310	9 951 446	-	45 858	-	1,4	-	70 136	-	0,7
1 Lebende Tiere		1 645	5 137	2 384	+	465	+	39,4	+	2 753	+	115,5
2 Nahrungsmittel tierischen Ursprungs		76 342	223 889	199 725	+	14 559	+	23,6	+	24 164	+	12,1
3 Nahrungsmittel pflanzlichen Ursprungs		71 365	217 169	235 933	-	9 118	-	11,3	-	18 764	-	8,0
4 Genussmittel		135 537	394 753	414 270	-	12 763	-	8,6	-	19 517	-	4,7
5 Rohstoffe		23 449	68 711	63 156	+	734	+	3,2	+	5 555	+	8,8
6 Halbwaren		164 938	456 755	536 683	-	18 975	-	10,3	-	79 928	-	14,9
7 Vorerzeugnisse		907 989	2 812 181	3 099 533	-	64 777	-	6,7	-	287 352	-	9,3
8 Enderzeugnisse		2 379 313	7 069 130	6 851 906	+	18 915	+	0,8	+	217 224	+	3,2
9 Andere nicht aufgliederbare Warenverkehre		120 531	336 853	165 389	+	67 256	+	126,2	+	171 464	+	103,7
1-9 Insgesamt		3 881 115	11 584 597	11 568 980	-	3 701	-	0,1	+	15 617	+	0,1

8.2 Monatliche Entwicklung nach Bundesländern und Warengruppen der Ernährungswirtschaft und der Gewerblichen Wirtschaft *)

8.2.1 Ausfuhr

Nr. der Klassi- fikation	Warengruppe	2014		2013	Zu- (+) bzw. Abnahme (-)			Zu- (+) bzw. Abnahme (-)				
		März	Januar / März		gegenüber März 2013			gegenüber Januar / März 2013				
in 1 000 Euro				in 1 000 Euro	%		in 1 000 Euro	%				
Saarland												
1 - 4 Ernährungswirtschaft		51 350	147 714	132 360	+	3 727	+	7,8	+	15 354	+	11,6
5 - 8 Gewerbliche Wirtschaft		1 067 205	3 370 777	3 242 674	+	21 882	+	2,1	+	128 103	+	4,0
7 + 8 Fertigwaren		991 860	3 169 093	3 033 783	+	7 474	+	0,8	+	135 310	+	4,5
1 Lebende Tiere		2	2	3	+	2	x	-		1	-	33,3
2 Nahrungsmittel tierischen Ursprungs		3 712	11 714	11 810	-	107	-	2,8	-	96	-	0,8
3 Nahrungsmittel pflanzlichen Ursprungs		41 999	120 544	107 743	+	3 036	+	7,8	+	12 801	+	11,9
4 Genussmittel		5 637	15 458	12 803	+	794	+	16,4	+	2 655	+	20,7
5 Rohstoffe		2 988	7 537	6 459	+	859	+	40,3	+	1 078	+	16,7
6 Halbwaren		72 356	194 141	202 451	+	13 539	+	23,0	-	8 310	-	4,1
7 Vorerzeugnisse		159 309	436 515	445 196	+	22 644	+	16,6	-	8 681	-	1,9
8 Enderzeugnisse		832 548	2 732 578	2 588 598	-	15 174	-	1,8	+	143 980	+	5,6
9 Andere nicht aufgliederbare Warenverkehre		38 161	106 376	45 425	+	23 727	+	164,4	+	60 951	+	134,2
1-9 Insgesamt		1 156 719	3 624 882	3 420 463	+	49 332	+	4,5	+	204 419	+	6,0
Sachsen												
1 - 4 Ernährungswirtschaft		101 545	303 884	302 598	+	1 375	+	1,4	+	1 286	+	0,4
5 - 8 Gewerbliche Wirtschaft		2 694 679	7 840 885	7 191 837	+	121 547	+	4,7	+	649 048	+	9,0
7 + 8 Fertigwaren		2 566 315	7 491 845	6 889 591	+	101 762	+	4,1	+	602 254	+	8,7
1 Lebende Tiere		6 658	17 975	22 839	-	1 734	-	20,7	-	4 864	-	21,3
2 Nahrungsmittel tierischen Ursprungs		53 646	166 871	149 028	+	2 262	+	4,4	+	17 843	+	12,0
3 Nahrungsmittel pflanzlichen Ursprungs		28 887	85 022	93 733	-	1 958	-	6,3	-	8 711	-	9,3
4 Genussmittel		12 359	34 016	36 979	+	2 823	+	29,6	-	2 963	-	8,0
5 Rohstoffe		13 426	33 121	30 223	+	2 404	+	21,8	+	2 898	+	9,6
6 Halbwaren		114 935	315 908	272 014	+	17 374	+	17,8	+	43 894	+	16,1
7 Vorerzeugnisse		217 909	641 117	636 846	-	4 942	-	2,2	+	4 271	+	0,7
8 Enderzeugnisse		2 348 401	6 850 722	6 252 740	+	106 704	+	4,8	+	597 982	+	9,6
9 Andere nicht aufgliederbare Warenverkehre		98 478	274 546	111 401	+	62 747	+	175,6	+	163 145	+	146,4
1-9 Insgesamt		2 894 705	8 419 310	7 605 832	+	185 672	+	6,9	+	813 478	+	10,7
Sachsen-Anhalt												
1 - 4 Ernährungswirtschaft		128 461	389 208	465 168	-	32 660	-	20,3	-	75 960	-	16,3
5 - 8 Gewerbliche Wirtschaft		1 115 591	3 218 600	3 072 794	+	29 405	+	2,7	+	145 806	+	4,7
7 + 8 Fertigwaren		917 441	2 641 409	2 527 703	+	11 957	+	1,3	+	113 706	+	4,5
1 Lebende Tiere		2 708	7 292	8 729	+	209	+	8,4	-	1 437	-	16,5
2 Nahrungsmittel tierischen Ursprungs		27 349	90 756	109 879	-	7 934	-	22,5	-	19 123	-	17,4
3 Nahrungsmittel pflanzlichen Ursprungs		93 742	277 142	330 832	-	24 562	-	20,8	-	53 690	-	16,2
4 Genussmittel		4 658	14 009	15 731	-	375	-	7,5	-	1 722	-	10,9
5 Rohstoffe		44 767	150 489	167 035	-	14 591	-	24,6	-	16 546	-	9,9
6 Halbwaren		153 377	426 697	378 060	+	32 028	+	26,4	+	48 637	+	12,9
7 Vorerzeugnisse		375 117	1 117 753	1 103 938	+	1 165	+	0,3	+	13 815	+	1,3
8 Enderzeugnisse		542 335	1 523 664	1 423 768	+	10 798	+	2,0	+	99 896	+	7,0
9 Andere nicht aufgliederbare Warenverkehre		67 358	186 933	85 764	+	40 189	+	147,9	+	101 169	+	118,0
1-9 Insgesamt		1 311 417	3 794 746	3 623 750	+	36 934	+	2,9	+	170 996	+	4,7
Schleswig-Holstein												
1 - 4 Ernährungswirtschaft		190 145	584 334	563 825	-	4 231	-	2,2	+	20 509	+	3,6
5 - 8 Gewerbliche Wirtschaft		1 358 983	3 839 456	4 084 830	+	12 033	+	0,9	-	245 374	-	6,0
7 + 8 Fertigwaren		1 183 242	3 440 974	3 663 702	-	15 449	-	1,3	-	222 728	-	6,1
1 Lebende Tiere		1 828	6 341	4 290	+	504	+	38,1	+	2 051	+	47,8
2 Nahrungsmittel tierischen Ursprungs		90 489	288 005	253 926	+	1 291	+	1,4	+	34 079	+	13,4
3 Nahrungsmittel pflanzlichen Ursprungs		88 853	263 881	282 597	-	7 768	-	8,0	-	18 716	-	6,6
4 Genussmittel		8 974	26 109	23 023	+	1 736	+	24,0	+	3 086	+	13,4
5 Rohstoffe		8 889	24 630	25 361	+	530	+	6,3	-	731	-	2,9
6 Halbwaren		166 844	373 836	395 767	+	26 938	+	19,3	-	21 931	-	5,5
7 Vorerzeugnisse		171 173	502 240	534 316	-	2 582	-	1,5	-	32 076	-	6,0
8 Enderzeugnisse		1 012 067	2 938 717	3 129 364	-	12 862	-	1,3	-	190 647	-	6,1
9 Andere nicht aufgliederbare Warenverkehre		88 555	248 051	104 284	+	55 241	+	165,8	+	143 767	+	137,9
1-9 Insgesamt		1 637 686	4 671 848	4 752 937	+	63 045	+	4,0	-	81 089	-	1,7

8.2 Monatliche Entwicklung nach Bundesländern und Warengruppen der Ernährungswirtschaft und der Gewerblichen Wirtschaft ^{*)}

8.2.1 Ausfuhr

Nr. der Klassi- fikation	Warengruppe	2014		2013	Zu- (+) bzw. Abnahme (-)			Zu- (+) bzw. Abnahme (-)		
		März	Januar / März		gegenüber März 2013			gegenüber Januar / März 2013		
in 1 000 Euro				in 1 000 Euro	%		in 1 000 Euro	%		
Thüringen										
1 - 4 Ernährungswirtschaft		67 779	206 421	201 687	-	769	-	1,1	+	4 734
5 - 8 Gewerbliche Wirtschaft		930 851	2 709 793	2 672 412	+	2 331	+	0,3	+	37 381
7 + 8 Fertigwaren		880 145	2 543 528	2 511 215	+	5 753	+	0,7	+	32 313
1 Lebende Tiere		748	2 380	3 340	-	155	-	17,2	-	960
2 Nahrungsmittel tierischen Ursprungs		20 942	57 627	56 859	+	1 462	+	7,5	+	768
3 Nahrungsmittel pflanzlichen Ursprungs		41 909	132 682	127 665	-	2 099	-	4,8	+	5 017
4 Genussmittel		4 182	13 732	13 825	+	27	+	0,6	-	93
5 Rohstoffe		7 368	24 984	23 579	-	1 170	-	13,7	+	1 405
6 Halbwaren		43 341	141 283	137 611	-	2 250	-	4,9	+	3 672
7 Vorerzeugnisse		89 907	271 192	259 195	-	712	-	0,8	+	11 997
8 Enderzeugnisse		790 241	2 272 329	2 252 019	+	6 463	+	0,8	+	20 310
9 Andere nicht aufgliederbare Warenverkehre		67 743	188 603	77 316	+	42 922	+	172,9	+	111 287
1-9 Insgesamt		1 066 376	3 104 822	2 951 414	+	44 490	+	4,4	+	153 408
Waren ausländischen Ursprungs										
1 - 4 Ernährungswirtschaft		652 347	1 927 516	2 103 436	-	86 469	-	11,7	-	175 920
5 - 8 Gewerbliche Wirtschaft		16 601 743	48 747 080	46 193 912	+	542 935	+	3,4	+	2 553 168
7 + 8 Fertigwaren		15 148 696	44 316 925	41 921 622	+	637 075	+	4,4	+	2 395 303
1 Lebende Tiere		4 634	17 492	18 833	+	2 445		x	-	1 341
2 Nahrungsmittel tierischen Ursprungs		137 451	404 722	440 781	-	36 135	-	20,8	-	36 059
3 Nahrungsmittel pflanzlichen Ursprungs		328 005	977 899	992 294	-	20 669	-	5,9	-	14 395
4 Genussmittel		182 270	527 400	651 535	-	32 105	-	15,0	-	124 135
5 Rohstoffe		1 062 195	3 301 779	3 178 849	-	76 953	-	6,8	+	122 930
6 Halbwaren		390 854	1 128 380	1 093 438	-	17 170	-	4,2	+	34 942
7 Vorerzeugnisse		1 077 727	3 227 689	3 126 723	+	64 184	+	6,3	+	100 966
8 Enderzeugnisse		14 070 958	41 089 221	38 794 915	+	572 874	+	4,2	+	2 294 306
9 Andere nicht aufgliederbare Warenverkehre		1 067 840	2 985 316	1 827 149	+	457 034	+	74,8	+	1 158 167
1-9 Insgesamt		18 321 941	53 659 894	50 124 526	+	913 506	+	5,2	+	3 535 368
Nicht ermittelte Bundesländer										
1 - 4 Ernährungswirtschaft		390	485	1 774	-	173	-	30,7	-	1 289
5 - 8 Gewerbliche Wirtschaft		219 684	686 064	169 005	+	154 698		x	+	517 059
7 + 8 Fertigwaren		98	385	1 566	-	821	-	89,3	-	1 181
1 Lebende Tiere		-	-	-	-	-	-	-	-	-
2 Nahrungsmittel tierischen Ursprungs		-	-	11	-	-	-	-	-	11
3 Nahrungsmittel pflanzlichen Ursprungs		390	485	1 763	-	173	-	30,7	-	1 278
4 Genussmittel		-	-	-	-	-	-	-	-	-
5 Rohstoffe		0	4	-	+	0		x	+	4
6 Halbwaren		219 586	685 674	167 438	+	155 519		x	+	518 236
7 Vorerzeugnisse		-	30	1	-	1		x	+	29
8 Enderzeugnisse		98	355	1 565	-	820	-	89,3	-	1 210
9 Andere nicht aufgliederbare Warenverkehre		71	200	63	+	51	+	255,0	+	137
1-9 Insgesamt		220 145	686 747	170 850	+	154 570	+	235,7	+	515 897

*) Außenhandelsergebnisse nach Bundesländern und EGW-1-Stellern können über Genesis-Online abgerufen werden (Tabellen 51000-0034 jährlich, 51000-0035 monatlich bzw. Zeitreihen 51000LJ310 jährlich, 51000LM310 monatlich).

8.2 Monatliche Entwicklung nach Bundesländern und Warengruppen der Ernährungswirtschaft und der Gewerblichen Wirtschaft *)

8.2.2 Einfuhr

Nr. der Klassi- fikation	Warengruppe	2014		2013	Zu- (+) bzw. Abnahme (-)			Zu- (+) bzw. Abnahme (-)				
		März	Januar / März		gegenüber März 2013			gegenüber Januar / März 2013				
		in 1 000 Euro		in 1 000 Euro	%	in 1 000 Euro	%					
		Deutschland										
1 - 4 Ernährungswirtschaft		5 813 110	17 511 267	18 241 043	-	426 800	-	6,8	-	729 776	-	4,0
5 - 8 Gewerbliche Wirtschaft		67 893 919	198 472 422	195 787 399	+	1 459 672	+	2,2	+	2 685 023	+	1,4
7 + 8 Fertigwaren		52 644 154	151 990 237	147 116 853	+	2 265 097	+	4,5	+	4 873 384	+	3,3
1 Lebende Tiere		109 295	395 752	453 068	-	41 411	-	27,5	-	57 316	-	12,7
2 Nahrungsmittel tierischen Ursprungs		1 468 236	4 402 373	4 578 750	-	100 109	-	6,4	-	176 377	-	3,9
3 Nahrungsmittel pflanzlichen Ursprungs		3 455 327	10 462 784	10 692 587	-	242 106	-	6,5	-	229 803	-	2,1
4 Genussmittel		780 252	2 250 267	2 516 656	-	43 176	-	5,2	-	266 389	-	10,6
5 Rohstoffe		9 315 361	28 638 864	28 738 443	+	226 168	+	2,5	-	99 579	-	0,3
6 Halbwaren		5 934 373	17 843 265	19 932 076	-	1 031 612	-	14,8	-	2 088 811	-	10,5
7 Vorerzeugnisse		7 769 047	23 515 273	23 093 844	-	18 251	-	0,2	+	421 429	+	1,8
8 Enderzeugnisse		44 875 097	128 474 998	124 022 995	+	2 283 351	+	5,4	+	4 452 003	+	3,6
9 Andere nicht aufgliederbare Warenverkehre		6 004 893	16 474 574	8 502 648	+	3 079 340	+	105,3	+	7 971 926	+	93,8
1-9 Insgesamt		79 711 942	232 458 344	222 531 178	+	4 112 185	+	5,4	+	9 927 166	+	4,5
		Baden-Württemberg										
1 - 4 Ernährungswirtschaft		640 021	1 906 441	1 923 562	-	37 293	-	5,5	-	17 121	-	0,9
5 - 8 Gewerbliche Wirtschaft		11 517 849	33 352 192	30 397 569	+	1 036 871	+	9,9	+	2 954 623	+	9,7
7 + 8 Fertigwaren		9 685 284	27 888 603	25 454 268	+	970 716	+	11,1	+	2 434 335	+	9,6
1 Lebende Tiere		765	2 517	2 763	-	186	-	19,6	-	246	-	8,9
2 Nahrungsmittel tierischen Ursprungs		146 527	445 315	463 236	-	18 484	-	11,2	-	17 921	-	3,9
3 Nahrungsmittel pflanzlichen Ursprungs		432 409	1 285 256	1 258 939	-	11 879	-	2,7	+	26 317	+	2,1
4 Genussmittel		60 323	173 350	198 633	-	6 743	-	10,1	-	25 283	-	12,7
5 Rohstoffe		1 264 175	3 765 481	2 930 867	+	222 053	+	21,3	+	834 614	+	28,5
6 Halbwaren		568 397	1 698 124	2 012 434	-	155 889	-	21,5	-	314 310	-	15,6
7 Vorerzeugnisse		1 683 664	4 830 380	3 619 786	+	458 649	+	37,4	+	1 210 594	+	33,4
8 Enderzeugnisse		8 001 620	23 058 227	21 834 480	+	512 070	+	6,8	+	1 223 747	+	5,6
9 Andere nicht aufgliederbare Warenverkehre		1 093 392	3 046 597	1 387 753	+	625 845	+	133,9	+	1 658 844	+	119,5
1-9 Insgesamt		13 251 266	38 305 233	33 708 902	+	1 625 412	+	14,0	+	4 596 331	+	13,6
		Bayern										
1 - 4 Ernährungswirtschaft		632 746	1 907 692	1 971 139	-	66 263	-	9,5	-	63 447	-	3,2
5 - 8 Gewerbliche Wirtschaft		11 014 965	33 086 066	32 312 672	+	221 043	+	2,0	+	773 394	+	2,4
7 + 8 Fertigwaren		9 102 851	26 788 616	26 244 379	+	144 757	+	1,6	+	544 237	+	2,1
1 Lebende Tiere		4 696	16 519	15 893	-	1 046	-	18,2	+	626	+	3,9
2 Nahrungsmittel tierischen Ursprungs		199 920	624 583	645 804	-	22 734	-	10,2	-	21 221	-	3,3
3 Nahrungsmittel pflanzlichen Ursprungs		375 594	1 094 974	1 112 791	-	26 209	-	6,5	-	17 817	-	1,6
4 Genussmittel		52 540	171 615	196 660	-	16 272	-	23,6	-	25 045	-	12,7
5 Rohstoffe		1 400 556	4 852 540	4 390 054	+	135 511	+	10,7	+	462 486	+	10,5
6 Halbwaren		511 562	1 444 915	1 678 243	-	59 225	-	10,4	-	233 328	-	13,9
7 Vorerzeugnisse		794 861	2 409 465	3 033 266	-	312 798	-	28,2	-	623 801	-	20,6
8 Enderzeugnisse		8 307 985	24 379 145	23 211 105	+	457 555	+	5,8	+	1 168 040	+	5,0
9 Andere nicht aufgliederbare Warenverkehre		960 973	2 640 949	1 512 159	+	441 889	+	85,1	+	1 128 790	+	74,6
1-9 Insgesamt		12 608 681	37 634 719	35 795 985	+	596 655	+	5,0	+	1 838 734	+	5,1
		Berlin										
1 - 4 Ernährungswirtschaft		105 082	293 545	301 164	+	4 679	+	4,7	-	7 619	-	2,5
5 - 8 Gewerbliche Wirtschaft		609 674	1 768 930	1 932 016	-	78 594	-	11,4	-	163 086	-	8,4
7 + 8 Fertigwaren		574 108	1 670 819	1 799 037	-	70 443	-	10,9	-	128 218	-	7,1
1 Lebende Tiere		119	594	767	-	190	-	61,5	-	173	-	22,6
2 Nahrungsmittel tierischen Ursprungs		24 313	72 041	68 790	-	35	-	0,1	+	3 251	+	4,7
3 Nahrungsmittel pflanzlichen Ursprungs		58 125	169 368	173 094	+	1 809	+	3,2	-	3 726	-	2,2
4 Genussmittel		22 529	51 532	58 507	+	3 103	+	16,0	-	6 975	-	11,9
5 Rohstoffe		15 899	39 774	36 168	+	5 858	+	58,3	+	3 606	+	10,0
6 Halbwaren		19 664	58 334	96 800	-	14 004	-	41,6	-	38 466	-	39,7
7 Vorerzeugnisse		59 910	190 459	219 493	-	11 862	-	16,5	-	29 034	-	13,2
8 Enderzeugnisse		514 198	1 480 362	1 579 546	-	58 586	-	10,2	-	99 184	-	6,3
9 Andere nicht aufgliederbare Warenverkehre		94 416	266 796	180 261	+	32 840	+	53,3	+	86 535	+	48,0
1-9 Insgesamt		809 182	2 329 288	2 413 464	-	41 077	-	4,8	-	84 176	-	3,5

8.2 Monatliche Entwicklung nach Bundesländern und Warengruppen der Ernährungswirtschaft und der Gewerblichen Wirtschaft *)

8.2.2 Einfuhr

Nr. der Klassi- fikation	Warengruppe	2014		2013	Zu- (+) bzw. Abnahme (-)			Zu- (+) bzw. Abnahme (-)		
		März	Januar / März		gegenüber März 2013			gegenüber Januar / März 2013		
in 1 000 Euro				in 1 000 Euro	%		in 1 000 Euro	%		
Brandenburg										
1 - 4 Ernährungswirtschaft		141 627	406 571	370 726	+	12 428	+	9,6	+	35 845
5 - 8 Gewerbliche Wirtschaft		1 331 773	3 893 477	4 209 875	-	24 029	-	1,8	-	316 398
7 + 8 Fertigwaren		648 600	1 849 615	2 106 041	-	69 179	-	9,6	-	256 426
1 Lebende Tiere		197	820	2 374	-	1 202	-	85,9	-	1 554
2 Nahrungsmittel tierischen Ursprungs		38 397	117 215	117 057	-	2 753	-	6,7	+	158
3 Nahrungsmittel pflanzlichen Ursprungs		88 235	245 872	206 253	+	14 720	+	20,0	+	39 619
4 Genussmittel		14 795	42 664	45 034	+	1 662	+	12,7	-	2 370
5 Rohstoffe		605 575	1 819 699	1 810 394	+	64 581	+	11,9	+	9 305
6 Halbwaren		77 593	224 161	293 427	-	19 429	-	20,0	-	69 266
7 Vorerzeugnisse		152 261	332 203	408 170	+	31 383	+	26,0	-	75 967
8 Enderzeugnisse		496 337	1 517 410	1 697 871	-	100 560	-	16,8	-	180 461
9 Andere nicht aufgliederbare Warenverkehre		108 082	294 356	146 935	+	46 190	+	74,6	+	147 421
1-9 Insgesamt		1 581 478	4 594 404	4 727 525	+	34 588	+	2,2	-	133 121
Bremen										
1 - 4 Ernährungswirtschaft		277 955	839 832	896 270	+	21 814	+	8,5	-	56 438
5 - 8 Gewerbliche Wirtschaft		1 085 581	2 583 039	2 515 344	+	274 286	+	33,8	+	67 695
7 + 8 Fertigwaren		902 748	2 052 371	1 978 007	+	248 890	+	38,1	+	74 364
1 Lebende Tiere		0	0	12	+	0	x	x	-	12
2 Nahrungsmittel tierischen Ursprungs		71 358	250 251	266 007	+	1 866	+	2,7	-	15 756
3 Nahrungsmittel pflanzlichen Ursprungs		63 595	189 323	190 655	+	580	+	0,9	-	1 332
4 Genussmittel		142 997	400 252	439 595	+	19 360	+	15,7	-	39 343
5 Rohstoffe		66 077	216 769	226 785	+	10 820	+	19,6	-	10 016
6 Halbwaren		116 757	313 911	310 566	+	14 570	+	14,3	+	3 345
7 Vorerzeugnisse		71 257	229 036	246 694	-	1 969	-	2,7	-	17 658
8 Enderzeugnisse		831 492	1 823 341	1 731 303	+	250 864	+	43,2	+	92 038
9 Andere nicht aufgliederbare Warenverkehre		55 449	153 790	96 766	+	24 479	+	79,0	+	57 024
1-9 Insgesamt		1 418 984	3 576 663	3 508 366	+	320 582	+	29,2	+	68 297
Hamburg										
1 - 4 Ernährungswirtschaft		739 874	2 148 954	2 215 609	+	34 226	+	4,9	-	66 655
5 - 8 Gewerbliche Wirtschaft		6 260 436	15 411 394	15 022 622	+	813 222	+	14,9	+	388 772
7 + 8 Fertigwaren		4 849 703	11 142 208	10 718 921	+	1 012 424	+	26,4	+	423 287
1 Lebende Tiere		641	2 032	274	+	510	x	x	+	1 758
2 Nahrungsmittel tierischen Ursprungs		117 947	327 970	320 084	+	2 106	+	1,8	+	7 886
3 Nahrungsmittel pflanzlichen Ursprungs		488 340	1 439 919	1 432 388	+	45 216	+	10,2	+	7 531
4 Genussmittel		132 940	379 018	462 873	-	13 604	-	9,3	-	83 855
5 Rohstoffe		596 070	1 777 100	2 147 730	-	229 485	-	27,8	-	370 630
6 Halbwaren		814 659	2 492 096	2 155 968	+	30 278	+	3,9	+	336 128
7 Vorerzeugnisse		234 897	719 485	806 653	-	2 904	-	1,2	-	87 168
8 Enderzeugnisse		4 614 800	10 422 719	9 912 260	+	1 015 324	+	28,2	+	510 459
9 Andere nicht aufgliederbare Warenverkehre		216 165	581 197	276 042	+	122 279	+	130,2	+	305 155
1-9 Insgesamt		7 216 480	18 141 567	17 514 275	+	969 735	+	15,5	+	627 292
Hessen										
1 - 4 Ernährungswirtschaft		247 669	736 938	752 983	-	5 833	-	2,3	-	16 045
5 - 8 Gewerbliche Wirtschaft		6 512 016	19 185 959	18 228 825	+	145 466	+	2,3	+	957 134
7 + 8 Fertigwaren		5 088 106	15 130 159	14 785 063	-	141 484	-	2,7	+	345 096
1 Lebende Tiere		1 164	2 692	3 323	-	104	-	8,2	-	631
2 Nahrungsmittel tierischen Ursprungs		47 580	162 159	170 618	-	18 598	-	28,1	-	8 459
3 Nahrungsmittel pflanzlichen Ursprungs		179 655	517 456	501 849	+	20 696	+	13,0	+	15 607
4 Genussmittel		19 274	54 612	77 174	-	7 815	-	28,8	-	22 562
5 Rohstoffe		565 852	1 614 756	1 347 748	+	74 273	+	15,1	+	267 008
6 Halbwaren		858 059	2 441 042	2 096 009	+	212 683	+	33,0	+	345 033
7 Vorerzeugnisse		567 280	1 806 970	1 772 070	-	44 113	-	7,2	+	34 900
8 Enderzeugnisse		4 520 818	13 323 183	13 012 983	-	97 378	-	2,1	+	310 200
9 Andere nicht aufgliederbare Warenverkehre		495 743	1 352 382	693 153	+	257 894	+	108,4	+	659 229
1-9 Insgesamt		7 255 429	21 275 270	19 674 963	+	397 534	+	5,8	+	1 600 307

8.2 Monatliche Entwicklung nach Bundesländern und Warengruppen der Ernährungswirtschaft und der Gewerblichen Wirtschaft *)

8.2.2 Einfuhr

Nr. der Klassi- fikation	Warengruppe	2014		2013	Zu- (+) bzw. Abnahme (-)			Zu- (+) bzw. Abnahme (-)				
		März	Januar / März		gegenüber			gegenüber				
					März 2013			Januar / März 2013				
		in 1 000 Euro			in 1 000 Euro		%	in 1 000 Euro		%		
Mecklenburg-Vorpommern												
1 - 4 Ernährungswirtschaft		78 351	240 318	262 813	-	9 715	-	11,0	-	22 495	-	8,6
5 - 8 Gewerbliche Wirtschaft		264 788	712 322	724 416	+	11 864	+	4,7	-	12 094	-	1,7
7 + 8 Fertigwaren		170 335	451 508	423 293	+	14 107	+	9,0	+	28 215	+	6,7
1 Lebende Tiere		1 110	3 343	5 144	-	133	-	10,7	-	1 801	-	35,0
2 Nahrungsmittel tierischen Ursprungs		30 348	98 147	103 143	-	4 775	-	13,6	-	4 996	-	4,8
3 Nahrungsmittel pflanzlichen Ursprungs		43 352	129 529	147 607	-	4 832	-	10,0	-	18 078	-	12,2
4 Genussmittel		3 541	9 290	6 927	+	28	+	0,8	+	2 363	+	34,1
5 Rohstoffe		33 123	50 053	124 062	-	7 783	-	19,0	-	74 009	-	59,7
6 Halbwaren		61 327	210 754	177 051	+	5 548	+	9,9	+	33 703	+	19,0
7 Vorerzeugnisse		48 327	126 477	129 166	-	4 442	-	8,4	-	2 689	-	2,1
8 Enderzeugnisse		122 004	325 035	294 121	+	18 543	+	17,9	+	30 914	+	10,5
9 Andere nicht aufgliederbare Warenverkehre		41 394	113 999	60 533	+	21 020	+	103,2	+	53 466	+	88,3
1-9 Insgesamt		384 539	1 066 645	1 047 769	+	23 171	+	6,4	+	18 876	+	1,8
Niedersachsen												
1 - 4 Ernährungswirtschaft		607 921	1 925 955	2 027 976	-	100 495	-	14,2	-	102 021	-	5,0
5 - 8 Gewerbliche Wirtschaft		5 709 408	16 744 947	17 982 993	-	167 794	-	2,9	-	1 238 046	-	6,9
7 + 8 Fertigwaren		3 858 750	11 205 987	11 330 280	+	66 261	+	1,7	-	124 293	-	1,1
1 Lebende Tiere		49 996	178 748	215 422	-	22 167	-	30,7	-	36 674	-	17,0
2 Nahrungsmittel tierischen Ursprungs		172 902	510 734	534 615	-	2 666	-	1,5	-	23 881	-	4,5
3 Nahrungsmittel pflanzlichen Ursprungs		339 540	1 102 172	1 142 430	-	75 402	-	18,2	-	40 258	-	3,5
4 Genussmittel		45 488	134 304	135 509	-	259	-	0,6	-	1 205	-	0,9
5 Rohstoffe		1 309 343	4 068 121	4 845 989	-	72 502	-	5,2	-	777 868	-	16,1
6 Halbwaren		541 311	1 470 822	1 806 734	-	161 557	-	23,0	-	335 912	-	18,6
7 Vorerzeugnisse		645 436	1 943 696	1 940 526	-	16 890	-	2,6	+	3 170	+	0,2
8 Enderzeugnisse		3 213 310	9 262 296	9 389 759	+	83 142	+	2,7	-	127 463	-	1,4
9 Andere nicht aufgliederbare Warenverkehre		467 711	1 285 302	647 543	+	248 880	+	113,7	+	637 759	+	98,5
1-9 Insgesamt		6 785 045	19 956 218	20 658 533	-	19 422	-	0,3	-	702 315	-	3,4
Nordrhein-Westfalen												
1 - 4 Ernährungswirtschaft		1 327 096	4 092 047	4 398 598	-	214 563	-	13,9	-	306 551	-	7,0
5 - 8 Gewerbliche Wirtschaft		14 103 725	43 396 002	44 776 428	-	854 075	-	5,7	-	1 380 426	-	3,1
7 + 8 Fertigwaren		10 156 963	30 811 226	30 526 518	-	35 589	-	0,3	+	284 708	+	0,9
1 Lebende Tiere		33 497	136 354	145 113	-	14 182	-	29,7	-	8 759	-	6,0
2 Nahrungsmittel tierischen Ursprungs		319 802	962 647	1 077 487	-	61 029	-	16,0	-	114 840	-	10,7
3 Nahrungsmittel pflanzlichen Ursprungs		860 762	2 658 206	2 839 224	-	132 909	-	13,4	-	181 018	-	6,4
4 Genussmittel		113 035	334 837	336 799	-	6 448	-	5,4	-	1 962	-	0,6
5 Rohstoffe		2 404 650	7 478 800	7 763 080	-	111 551	-	4,4	-	284 280	-	3,7
6 Halbwaren		1 542 102	5 105 958	6 486 812	-	706 948	-	31,4	-	1 380 854	-	21,3
7 Vorerzeugnisse		2 026 997	6 332 775	6 436 183	-	67 587	-	3,2	-	103 408	-	1,6
8 Enderzeugnisse		8 129 973	24 478 452	24 090 342	+	32 007	+	0,4	+	388 110	+	1,6
9 Andere nicht aufgliederbare Warenverkehre		1 499 283	4 137 008	2 139 682	+	769 666	+	105,5	+	1 997 326	+	93,3
1-9 Insgesamt		16 930 112	51 625 061	51 314 736	-	298 974	-	1,7	+	310 325	+	0,6
Rheinland-Pfalz												
1 - 4 Ernährungswirtschaft		252 556	755 928	835 348	-	18 841	-	6,9	-	79 420	-	9,5
5 - 8 Gewerbliche Wirtschaft		2 273 661	6 628 736	6 464 415	+	14 221	+	0,6	+	164 321	+	2,5
7 + 8 Fertigwaren		1 952 569	5 769 223	5 393 751	+	126 757	+	6,9	+	375 472	+	7,0
1 Lebende Tiere		2 524	8 584	18 511	-	4 621	-	64,7	-	9 927	-	53,6
2 Nahrungsmittel tierischen Ursprungs		53 547	158 547	134 775	+	9 466	+	21,5	+	23 772	+	17,6
3 Nahrungsmittel pflanzlichen Ursprungs		103 078	316 244	374 242	-	22 693	-	18,0	-	57 998	-	15,5
4 Genussmittel		93 404	272 539	307 820	-	994	-	1,1	-	35 281	-	11,5
5 Rohstoffe		41 668	124 436	131 465	-	1 505	-	3,5	-	7 029	-	5,3
6 Halbwaren		279 421	735 073	939 220	-	111 042	-	28,4	-	204 147	-	21,7
7 Vorerzeugnisse		536 534	1 679 457	1 613 705	-	11 536	-	2,1	+	65 752	+	4,1
8 Enderzeugnisse		1 416 039	4 089 765	3 780 038	+	138 308	+	10,8	+	309 727	+	8,2
9 Andere nicht aufgliederbare Warenverkehre		277 094	706 427	371 197	+	129 112	+	87,2	+	335 230	+	90,3
1-9 Insgesamt		2 803 309	8 091 084	7 670 957	+	124 499	+	4,6	+	420 127	+	5,5

8.2 Monatliche Entwicklung nach Bundesländern und Warengruppen der Ernährungswirtschaft und der Gewerblichen Wirtschaft *)

8.2.2 Einfuhr

Nr. der Klassi- fikation	Warengruppe	2014		2013	Zu- (+) bzw. Abnahme (-)			Zu- (+) bzw. Abnahme (-)				
		März	Januar / März		gegenüber März 2013			gegenüber Januar / März 2013				
					in 1 000 Euro	%		in 1 000 Euro	%			
Saarland												
1 - 4 Ernährungswirtschaft		57 328	179 437	204 795	-	13 026	-	18,5	-	25 358	-	12,4
5 - 8 Gewerbliche Wirtschaft		1 007 385	2 829 128	2 585 407	+	142 522	+	16,5	+	243 721	+	9,4
7 + 8 Fertigwaren		738 541	2 236 210	2 054 118	+	31 616	+	4,5	+	182 092	+	8,9
1 Lebende Tiere		4	9	21	+	4	-	-	-	12	-	57,1
2 Nahrungsmittel tierischen Ursprungs		21 610	71 346	77 243	-	3 804	-	15,0	-	5 897	-	7,6
3 Nahrungsmittel pflanzlichen Ursprungs		32 709	98 877	109 726	-	4 712	-	12,6	-	10 849	-	9,9
4 Genussmittel		3 003	9 205	17 802	-	4 515	-	60,1	-	8 597	-	48,3
5 Rohstoffe		208 350	414 446	337 172	+	108 886	+	109,5	+	77 274	+	22,9
6 Halbwaren		60 497	178 477	194 111	+	2 021	+	3,5	-	15 634	-	8,1
7 Vorerzeugnisse		80 674	209 113	219 393	+	9 021	+	12,6	-	10 280	-	4,7
8 Enderzeugnisse		657 870	2 027 114	1 834 731	+	22 599	+	3,6	+	192 383	+	10,5
9 Andere nicht aufgliederbare Warenverkehre		60 521	165 969	89 188	+	30 220	+	99,7	+	76 781	+	86,1
1-9 Insgesamt		1 125 223	3 174 534	2 879 387	+	159 706	+	16,5	+	295 147	+	10,3
Sachsen												
1 - 4 Ernährungswirtschaft		90 251	260 603	269 054	+	1 887	+	2,1	-	8 451	-	3,1
5 - 8 Gewerbliche Wirtschaft		1 368 063	4 027 109	3 972 770	-	74 770	-	5,2	+	54 339	+	1,4
7 + 8 Fertigwaren		1 105 317	3 281 569	3 235 550	-	83 263	-	7,0	+	46 019	+	1,4
1 Lebende Tiere		125	1 494	5 562	-	685	-	84,6	-	4 068	-	73,1
2 Nahrungsmittel tierischen Ursprungs		32 210	87 784	85 235	+	6 450	+	25,0	+	2 549	+	3,0
3 Nahrungsmittel pflanzlichen Ursprungs		47 321	141 328	143 170	-	3 462	-	6,8	-	1 842	-	1,3
4 Genussmittel		10 599	30 001	35 084	-	415	-	3,8	-	5 083	-	14,5
5 Rohstoffe		153 674	392 387	357 221	+	19 036	+	14,1	+	35 166	+	9,8
6 Halbwaren		109 065	353 138	379 995	-	10 549	-	8,8	-	26 857	-	7,1
7 Vorerzeugnisse		147 704	449 634	456 833	-	19 790	-	11,8	-	7 199	-	1,6
8 Enderzeugnisse		957 618	2 831 945	2 778 721	-	63 469	-	6,2	+	53 224	+	1,9
9 Andere nicht aufgliederbare Warenverkehre		144 712	400 329	218 042	+	71 460	+	97,6	+	182 287	+	83,6
1-9 Insgesamt		1 603 033	4 688 048	4 459 868	-	1 417	-	0,1	+	228 180	+	5,1
Sachsen-Anhalt												
1 - 4 Ernährungswirtschaft		88 991	274 709	268 815	-	16 652	-	15,8	+	5 894	+	2,2
5 - 8 Gewerbliche Wirtschaft		1 176 289	3 664 429	3 525 007	+	28 719	+	2,5	+	139 422	+	4,0
7 + 8 Fertigwaren		562 694	1 818 831	1 450 359	+	54 457	+	10,7	+	368 472	+	25,4
1 Lebende Tiere		3 456	10 770	9 728	+	14	+	0,4	+	1 042	+	10,7
2 Nahrungsmittel tierischen Ursprungs		18 492	53 716	37 889	+	3 193	+	20,9	+	15 827	+	41,8
3 Nahrungsmittel pflanzlichen Ursprungs		59 598	191 474	195 814	-	13 712	-	18,7	-	4 340	-	2,2
4 Genussmittel		7 442	18 746	25 381	-	6 152	-	45,3	-	6 635	-	26,1
5 Rohstoffe		492 614	1 500 947	1 703 261	-	3 843	-	0,8	-	202 314	-	11,9
6 Halbwaren		120 979	344 644	371 376	-	21 891	-	15,3	-	26 732	-	7,2
7 Vorerzeugnisse		183 692	562 941	512 842	+	15 306	+	9,1	+	50 099	+	9,8
8 Enderzeugnisse		378 998	1 255 885	937 533	+	39 141	+	11,5	+	318 352	+	34,0
9 Andere nicht aufgliederbare Warenverkehre		81 015	221 750	115 346	+	41 458	+	104,8	+	106 404	+	92,2
1-9 Insgesamt		1 346 291	4 160 898	3 909 151	+	53 523	+	4,1	+	251 747	+	6,4
Schleswig-Holstein												
1 - 4 Ernährungswirtschaft		238 107	691 314	685 320	-	4 637	-	1,9	+	5 994	+	0,9
5 - 8 Gewerbliche Wirtschaft		1 153 309	3 741 054	3 735 541	-	24 087	-	2,0	+	5 513	+	0,1
7 + 8 Fertigwaren		924 486	2 987 701	2 921 076	-	33 655	-	3,5	+	66 625	+	2,3
1 Lebende Tiere		9 870	28 242	26 089	+	2 468	+	33,3	+	2 153	+	8,3
2 Nahrungsmittel tierischen Ursprungs		88 070	224 488	211 034	+	15 536	+	21,4	+	13 454	+	6,4
3 Nahrungsmittel pflanzlichen Ursprungs		96 029	309 627	318 724	-	17 704	-	15,6	-	9 097	-	2,9
4 Genussmittel		44 131	128 947	129 475	-	4 948	-	10,1	-	528	-	0,4
5 Rohstoffe		99 409	366 525	391 229	+	7 310	+	7,9	-	24 704	-	6,3
6 Halbwaren		129 409	386 817	423 237	+	2 254	+	1,8	-	36 420	-	8,6
7 Vorerzeugnisse		185 468	585 442	605 024	-	30 032	-	13,9	-	19 582	-	3,2
8 Enderzeugnisse		739 027	2 402 267	2 316 054	-	3 617	-	0,5	+	86 213	+	3,7
9 Andere nicht aufgliederbare Warenverkehre		157 485	446 344	251 574	+	71 391	+	82,9	+	194 770	+	77,4
1-9 Insgesamt		1 548 895	4 878 704	4 672 445	+	42 660	+	2,8	+	206 259	+	4,4

8.2 Monatliche Entwicklung nach Bundesländern und Warengruppen der Ernährungswirtschaft und der Gewerblichen Wirtschaft *)

8.2.2 Einfuhr

Nr. der Klassi- fikation	Warengruppe	2014		2013		Zu- (+) bzw. Abnahme (-)			Zu- (+) bzw. Abnahme (-)			
		März	Januar / März		gegenüber März 2013			gegenüber Januar / März 2013				
		in 1 000 Euro		in 1 000 Euro		%		in 1 000 Euro		%		
Thüringen												
1 - 4 Ernährungswirtschaft		87 294	263 101	228 905	+	3 164	+	3,8	+	34 196	+	14,9
5 - 8 Gewerbliche Wirtschaft		527 989	1 654 766	1 623 942	-	33 911	-	6,0	+	30 824	+	1,9
7 + 8 Fertigwaren		493 310	1 551 711	1 496 086	-	23 436	-	4,5	+	55 625	+	3,7
1 Lebende Tiere		842	2 111	1 065	+	274	+	48,2	+	1 046	+	98,2
2 Nahrungsmittel tierischen Ursprungs		18 835	53 408	48 585	+	609	+	3,3	+	4 823	+	9,9
3 Nahrungsmittel pflanzlichen Ursprungs		60 694	188 425	162 261	+	1 045	+	1,8	+	26 164	+	16,1
4 Genussmittel		6 925	19 158	16 991	+	1 239	+	21,8	+	2 167	+	12,8
5 Rohstoffe		7 290	19 507	21 576	-	102	-	1,4	-	2 069	-	9,6
6 Halbwaren		27 390	83 545	106 283	-	10 374	-	27,5	-	22 738	-	21,4
7 Vorerzeugnisse		94 142	360 230	303 352	-	14 795	-	13,6	+	56 878	+	18,7
8 Enderzeugnisse		399 164	1 191 485	1 192 725	-	8 642	-	2,1	-	1 240	-	0,1
9 Andere nicht aufgliederbare Warenverkehre		79 705	221 551	96 110	+	47 210	+	145,3	+	125 441	+	130,5
1-9 Insgesamt		694 987	2 139 421	1 948 962	+	16 461	+	2,4	+	190 459	+	9,8
Für das Ausland bestimmte Waren												
1 - 4 Ernährungswirtschaft		199 947	586 549	627 338	-	17 647	-	8,1	-	40 789	-	6,5
5 - 8 Gewerbliche Wirtschaft		1 974 406	5 788 100	5 772 399	+	26 505	+	1,4	+	15 701	+	0,3
7 + 8 Fertigwaren		1 827 266	5 349 205	5 195 147	+	49 921	+	2,8	+	154 058	+	3,0
1 Lebende Tiere		289	923	1 005	-	163	-	36,1	-	82	-	8,2
2 Nahrungsmittel tierischen Ursprungs		66 378	182 020	216 802	-	4 156	-	5,9	-	34 782	-	16,0
3 Nahrungsmittel pflanzlichen Ursprungs		126 276	383 946	383 369	-	12 651	-	9,1	+	577	+	0,2
4 Genussmittel		7 007	19 653	26 163	-	680	-	8,8	-	6 510	-	24,9
5 Rohstoffe		50 957	137 444	173 642	+	4 532	+	9,8	-	36 198	-	20,8
6 Halbwaren		96 181	301 436	403 612	-	27 952	-	22,5	-	102 176	-	25,3
7 Vorerzeugnisse		255 892	747 238	770 643	+	6 089	+	2,4	-	23 405	-	3,0
8 Enderzeugnisse		1 571 374	4 601 968	4 424 510	+	43 831	+	2,9	+	177 458	+	4,0
9 Andere nicht aufgliederbare Warenverkehre		148 155	405 718	202 401	+	79 460	+	115,7	+	203 317	+	100,5
1-9 Insgesamt		2 322 516	6 780 376	6 602 145	+	88 322	+	4,0	+	178 231	+	2,7
Nicht ermittelte Bundesländer												
1 - 4 Ernährungswirtschaft		294	1 333	628	-	33	-	10,1	+	705	-	x
5 - 8 Gewerbliche Wirtschaft		2 602	4 772	5 158	+	2 213	x	-	-	386	-	7,5
7 + 8 Fertigwaren		2 523	4 675	4 959	+	2 240	x	-	-	284	-	5,7
1 Lebende Tiere		-	-	2	-	2	x	-	-	2	-	x
2 Nahrungsmittel tierischen Ursprungs		-	2	346	-	301	x	-	-	344	-	99,4
3 Nahrungsmittel pflanzlichen Ursprungs		15	788	51	-	7	-	31,8	+	737	-	x
4 Genussmittel		279	544	229	+	277	x	+	-	315	-	x
5 Rohstoffe		79	79	-	+	79	x	+	-	79	-	x
6 Halbwaren		-	18	198	-	106	x	-	-	180	-	90,9
7 Vorerzeugnisse		51	272	45	+	19	+	59,4	+	227	-	x
8 Enderzeugnisse		2 470	4 399	4 913	+	2 219	x	-	-	514	-	10,5
9 Andere nicht aufgliederbare Warenverkehre		23 598	34 110	17 963	+	18 047	+	325,1	+	16 147	+	89,9
1-9 Insgesamt		26 492	40 211	23 745	+	20 227	+	322,9	+	16 466	+	69,3

*) Außenhandelsergebnisse nach Bundesländern und EGW-1-Stellern können über Genesis-Online abgerufen werden (Tabellen 51000-0034 jährlich, 51000-0035 monatlich bzw. Zeitreihen 51000LJ310 jährlich, 51000LM310 monatlich).

Verkehrszweige Intra Ausfuhr Januar / März 2014

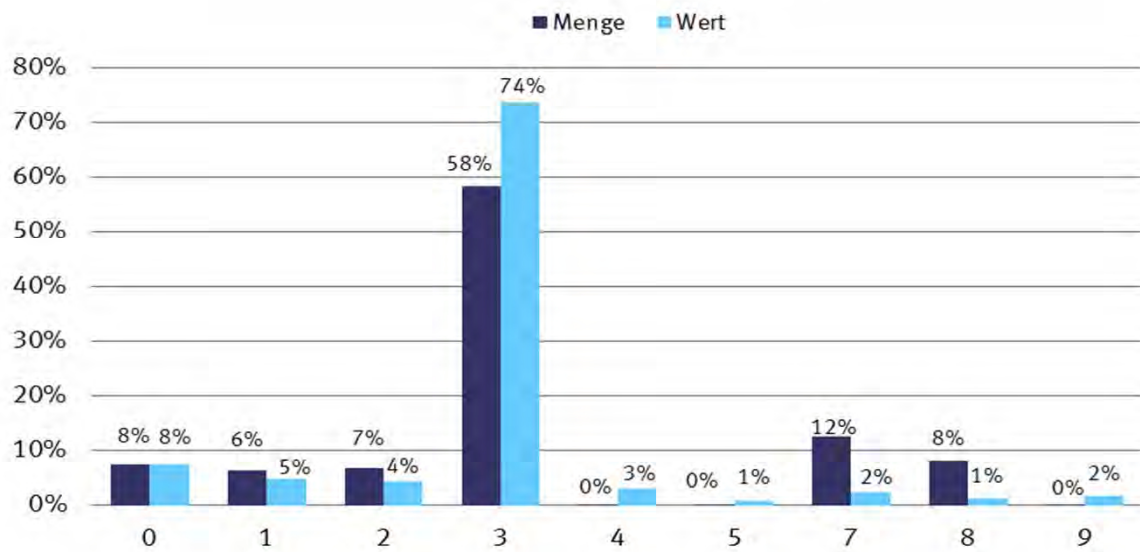

0 = Nicht ermittelt
 1 = Seeverkehr
 2 = Eisenbahnverkehr
 3 = Straßenverkehr
 4 = Luftverkehr
 5 = Postverkehr
 7 = Rohrleitungen
 8 = Binnenschifffahrt
 9 = Eigenantrieb

Verkehrszweige Intra Einfuhr Januar / März 2014

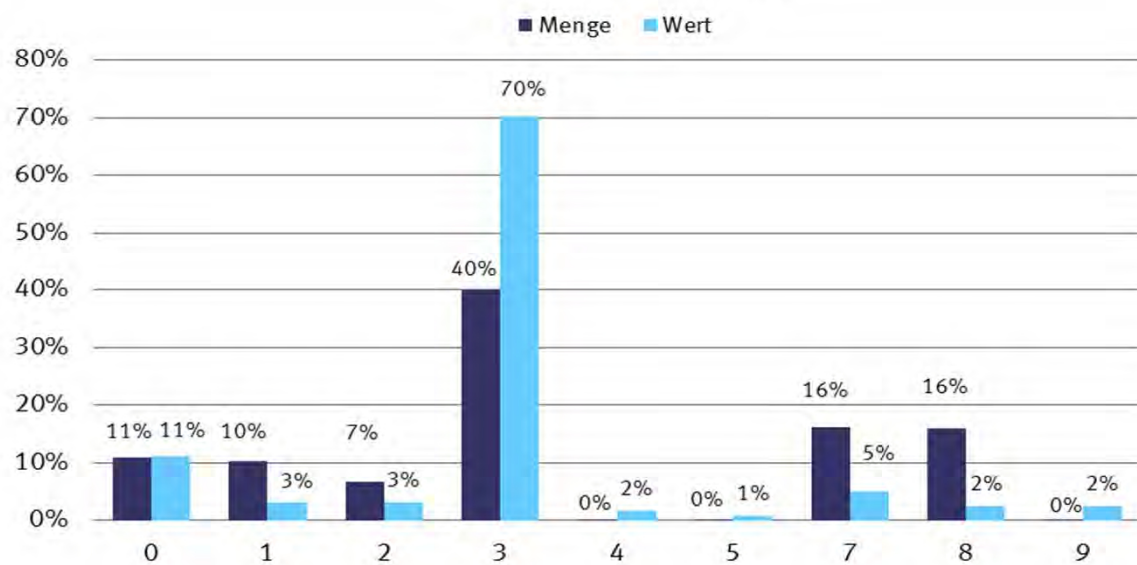

0 = Nicht ermittelt
 1 = Seeverkehr
 2 = Eisenbahnverkehr
 3 = Straßenverkehr
 4 = Luftverkehr
 5 = Postverkehr
 7 = Rohrleitungen
 8 = Binnenschifffahrt
 9 = Eigenantrieb

Verkehrszweige Extra Ausfuhr Januar / März 2014

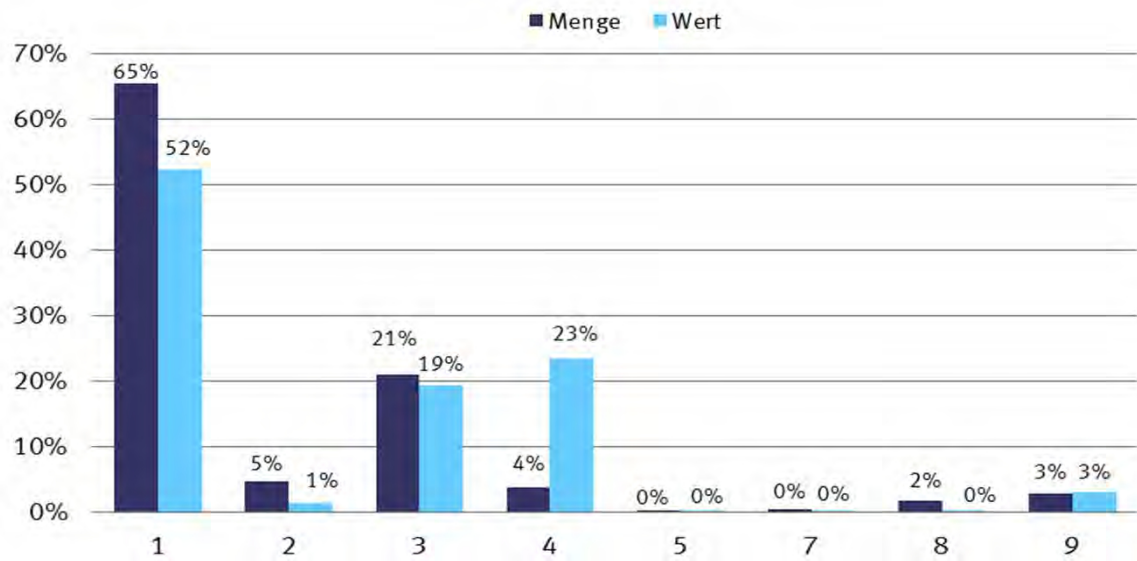

1 = Seeverkehr
 2 = Eisenbahnverkehr
 3 = Straßenverkehr
 4 = Luftverkehr
 5 = Postverkehr
 7 = Rohrleitungen
 8 = Binnenschifffahrt
 9 = Eigenantrieb

Verkehrszweige Extra Einfuhr Januar / März 2014

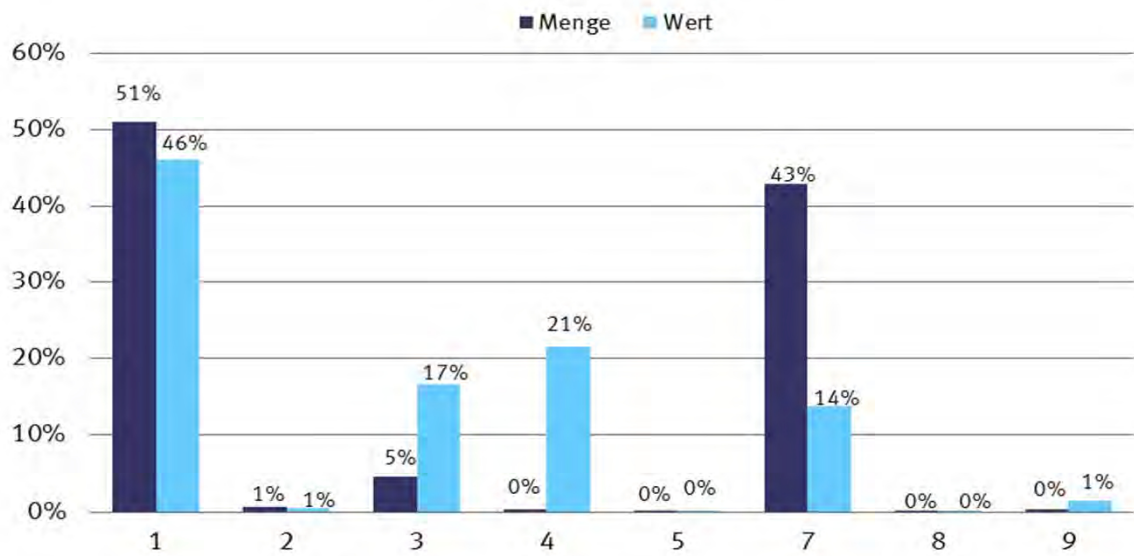

1 = Seeverkehr
 2 = Eisenbahnverkehr
 3 = Straßenverkehr
 4 = Luftverkehr
 5 = Postverkehr
 7 = Rohrleitungen
 8 = Binnenschifffahrt
 9 = Eigenantrieb

9.1 Verkehrszweige Januar / März 2014

9.1.1 Intrahandel

Verkehrszweige	Intrahandel			
	Ausfuhr		Einfuhr	
	in Tonnen	in 1 000 Euro	in Tonnen	in 1 000 Euro
Seeverkehr	4 740 470	8 013 407	10 553 596	4 600 906
Eisenbahnverkehr	5 035 134	7 336 454	6 762 945	4 665 999
Strassenverkehr	43 194 486	121 299 175	40 937 977	105 998 742
Luftverkehr	71 178	5 148 859	20 186	2 388 734
Post	70 920	1 455 704	41 210	1 250 834
Rohrleitungen	9 226 293	3 972 598	16 502 865	7 583 799
Binnenschifffahrt	6 016 381	2 137 581	16 298 835	3 730 995
Eigenantrieb	56 835	2 907 199	16 681	3 706 161
Nicht ermittelt	5 555 201	12 451 627	11 243 486	16 906 707

9.1 Verkehrszweige Januar / März 2014

9.1.2 Extrahandel

Verkehrszweige	Extrahandel			
	Ausfuhr		Einfuhr	
	in Tonnen	in 1 000 Euro	in Tonnen	in 1 000 Euro
Seeverkehr	15 248 030	60 531 758	29 514 023	37 567 171
Eisenbahnverkehr	1 098 843	1 663 742	325 814	413 638
Strassenverkehr	4 882 877	22 316 446	2 671 025	13 577 149
Luftverkehr	885 166	26 957 048	227 395	17 541 232
Post	276	48 897	438	32 242
Rohrleitungen	110 633	280 197	24 852 957	11 309 753
Binnenschifffahrt	413 462	232 276	76 851	64 752
Eigenantrieb	643 756	3 512 769	208 512	1 119 592

9.2 Erdteile nach Verkehrszweigen Januar / März 2014

9.2.1 Intrahandel

9.2.1.1 in Tonnen

Verkehrszweige	Ausfuhr					
	Insgesamt	Europa	Afrika	Amerika	Asien	Australien und Ozeanien
Seeverkehr	4 740 470	4 740 470	-	-	-	-
Eisenbahnverkehr	5 035 134	5 035 134	-	-	-	-
Strassenverkehr	43 194 486	43 194 486	-	-	-	-
Luftverkehr	71 178	71 178	-	-	-	-
Post	70 920	70 920	-	-	-	-
Rohrleitungen	9 226 293	9 226 293	-	-	-	-
Binnenschifffahrt	6 016 381	6 016 381	-	-	-	-
Eigenantrieb	56 835	56 835	-	-	-	-
Nicht ermittelt	5 555 201	5 555 201	-	-	-	-

9.2 Erdteile nach Verkehrszweigen Januar / März 2014

9.2.1 Intrahandel

9.2.1.2 in 1 000 Euro

Verkehrszweige	Ausfuhr					
	Insgesamt	Europa	Afrika	Amerika	Asien	Australien und Ozeanien
Seeverkehr	8 013 407	8 013 407	-	-	-	-
Eisenbahnverkehr	7 336 454	7 336 454	-	-	-	-
Strassenverkehr	121 299 175	121 299 175	-	-	-	-
Luftverkehr	5 148 859	5 148 859	-	-	-	-
Post	1 455 704	1 455 704	-	-	-	-
Rohrleitungen	3 972 598	3 972 598	-	-	-	-
Binnenschifffahrt	2 137 581	2 137 581	-	-	-	-
Eigenantrieb	2 907 199	2 907 199	-	-	-	-
Nicht ermittelt	12 451 627	12 451 627	-	-	-	-

9.2 Erdteile nach Verkehrszweigen Januar / März 2014

9.2.1 Intrahandel

9.2.1.3 in Tonnen

Verkehrszweige	Einfuhr					
	Insgesamt	Europa	Afrika	Amerika	Asien	Australien und Ozeanien
Seeverkehr	10 553 596	8 340 131	169 813	1 706 991	58 415	278 246
Eisenbahnverkehr	6 762 945	5 426 292	681 339	497 175	44 478	113 661
Strassenverkehr	40 937 977	39 055 597	271 755	852 300	735 614	22 712
Luftverkehr	20 186	17 444	3	1 244	1 495	1
Post	41 210	38 608	29	588	1 951	34
Rohrleitungen	16 502 865	16 282 429	-	-	220 436	-
Binnenschifffahrt	16 298 835	6 449 064	1 578 894	7 589 816	193 958	487 104
Eigenantrieb	16 681	16 659	-	12	11	-
Nicht ermittelt	11 243 486	10 633 111	5 400	258 575	342 002	4 398

9.2 Erdteile nach Verkehrszweigen Januar / März 2014

9.2.1 Intrahandel

9.2.1.4 in 1 000 Euro

Verkehrszweige	Einfuhr					
	Insgesamt	Europa	Afrika	Amerika	Asien	Australien und Ozeanien
Seeverkehr	4 600 906	4 093 181	59 871	222 266	189 527	36 062
Eisenbahnverkehr	4 665 999	4 400 261	52 035	149 482	30 290	33 933
Strassenverkehr	105 998 742	95 069 590	420 214	2 942 368	7 527 264	39 305
Luftverkehr	2 388 734	2 011 235	139	307 783	69 184	392
Post	1 250 834	1 059 707	806	36 457	144 856	9 008
Rohrleitungen	7 583 799	7 474 042	-	-	109 758	-
Binnenschifffahrt	3 730 995	2 629 348	157 411	786 945	96 698	60 589
Eigenantrieb	3 706 161	3 705 768	-	256	136	-
Nicht ermittelt	16 906 707	15 966 065	6 934	386 862	544 379	2 467

9.2 Erdteile nach Verkehrszweigen Januar / März 2014

9.2.2 Extrahandel

9.2.2.1 in Tonnen

Verkehrszweige	Ausfuhr					
	Insgesamt	Europa	Afrika	Amerika	Asien	Australien und Ozeanien
Seeverkehr	15 248 030	1 610 999	2 181 196	3 993 214	6 645 347	259 354
Eisenbahnverkehr	1 098 843	1 071 691	-	-	27 126	-
Strassenverkehr	4 882 877	4 756 445	-	2	125 255	-
Luftverkehr	885 166	11 978	19 804	103 854	189 956	7 528
Post	276	160	6	57	49	4
Rohrleitungen	110 633	110 633	-	-	-	-
Binnenschifffahrt	413 462	413 461	-	-	-	-
Eigenantrieb	643 756	33 455	54 275	203 844	196 652	155 528

9.2 Erdteile nach Verkehrszweigen Januar / März 2014

9.2.2 Extrahandel

9.2.2.2 in 1 000 Euro

Verkehrszweige	Ausfuhr					
	Insgesamt	Europa	Afrika	Amerika	Asien	Australien und Ozeanien
Seeverkehr	60 531 758	3 730 726	4 246 370	22 289 667	28 350 782	1 597 661
Eisenbahnverkehr	1 663 742	1 370 318	-	-	293 319	-
Strassenverkehr	22 316 446	21 455 688	-	26	848 426	-
Luftverkehr	26 957 048	1 679 673	1 065 305	9 299 317	13 908 119	561 448
Post	48 897	13 853	316	11 045	11 210	12 478
Rohrleitungen	280 197	280 196	-	-	-	-
Binnenschifffahrt	232 276	232 275	-	-	-	-
Eigenantrieb	3 512 769	540 469	39 645	1 133 765	1 622 710	176 167

9.2 Erdteile nach Verkehrszweigen Januar / März 2014

9.2.2 Extrahandel

9.2.2.3 in Tonnen

Verkehrszweige	Einfuhr					
	Insgesamt	Europa	Afrika	Amerika	Asien	Australien und Ozeanien
Seeverkehr	29 514 023	9 707 227	5 032 792	7 605 485	6 493 011	675 508
Eisenbahnverkehr	325 814	312 144	-	182	13 488	-
Strassenverkehr	2 671 025	2 627 475	1 071	6 217	36 227	35
Luftverkehr	227 395	8 879	15 050	74 833	127 696	937
Post	438	211	5	117	103	2
Rohrleitungen	24 852 957	23 013 908	646 818	-	1 192 232	-
Binnenschifffahrt	76 851	76 849	-	2	-	-
Eigenantrieb	208 512	2 717	4	864	204 928	-

9.2 Erdteile nach Verkehrszweigen Januar / März 2014

9.2.2 Extrahandel

9.2.2.4 in 1 000 Euro

Verkehrszweige	Einfuhr					
	Insgesamt	Europa	Afrika	Amerika	Asien	Australien und Ozeanien
Seeverkehr	37 567 171	5 052 015	3 533 375	7 467 057	21 102 988	411 734
Eisenbahnverkehr	413 638	371 926	-	630	41 081	-
Strassenverkehr	13 577 149	12 810 745	9 658	383 160	373 205	378
Luftverkehr	17 541 232	1 122 073	574 760	5 175 844	10 512 438	156 117
Post	32 242	15 039	183	6 822	9 857	345
Rohrleitungen	11 309 753	10 128 203	417 070	-	764 481	-
Binnenschifffahrt	64 752	64 680	-	72	-	-
Eigenantrieb	1 119 592	121 865	48	652 983	344 697	-

9.3 EGW nach Verkehrszweigen Januar / März 2014

9.3.1 Intrahandel

9.3.1.1 in Tonnen

Verkehrszweige	Ausfuhr				
	Insgesamt	Lebende Tiere 1	Nahrungsmittel		Genussmittel 4
			tierischen Ursprungs 2	pflanzlichen Ursprungs 3	
Seeverkehr	4 740 470	138	68 037	468 006	9 693
Eisenbahnverkehr ...	5 035 134	-	15 854	90 700	14 691
Strassenverkehr	43 194 486	149 411	2 261 596	5 501 142	454 689
Luftverkehr	71 178	-	62	9 087	28
Post	70 920	1	402	1 790	160
Rohrleitungen	9 226 293	-	-	963 769	-
Binnenschifffahrt	6 016 381	-	3 701	588 318	-
Eigenantrieb	56 835	-	-	-	-
Nicht ermittelt	5 555 201	2 505	63 305	100 203	27 772

9.3 EGW nach Verkehrszweigen Januar / März 2014

9.3.1 Intrahandel

9.3.1.2 in 1 000 Euro

Verkehrszweige	Ausfuhr				
	Insgesamt	Lebende Tiere 1	Nahrungsmittel		Genussmittel 4
			tierischen Ursprungs 2	pflanzlichen Ursprungs 3	
Seeverkehr	8 013 407	570	50 073	165 480	26 806
Eisenbahnverkehr ...	7 336 454	-	28 755	29 970	11 492
Strassenverkehr	121 299 175	211 234	4 335 427	5 200 736	1 374 838
Luftverkehr	5 148 859	1	1 016	10 280	425
Post	1 455 704	58	2 152	16 421	952
Rohrleitungen	3 972 598	-	-	3 624	-
Binnenschifffahrt	2 137 581	-	4 735	164 383	-
Eigenantrieb	2 907 199	-	-	-	-
Nicht ermittelt	12 451 627	3 270	135 249	98 599	19 182

9.3 EGW nach Verkehrszweigen Januar / März 2014

9.3.1 Intrahandel

9.3.1.3 in Tonnen

Verkehrszweige	Einfuhr				
	Insgesamt	Lebende Tiere 1	Nahrungsmittel		Genussmittel 4
			tierischen Ursprungs 2	pflanzlichen Ursprungs 3	
Seeverkehr	10 553 596	4	14 307	462 907	34 090
Eisenbahnverkehr ...	6 762 945	28	22 774	578 101	49 794
Strassenverkehr	40 937 977	220 378	1 688 436	7 298 296	584 932
Luftverkehr	20 186	7	352	240	2
Post	41 210	-	41	7 782	21
Rohrleitungen	16 502 865	-	-	327	-
Binnenschifffahrt	16 298 835	-	1 752	1 254 111	44 162
Eigenantrieb	16 681	5	-	-	-
Nicht ermittelt	11 243 486	14 915	39 351	102 180	11 706

9.3 EGW nach Verkehrszweigen Januar / März 2014

9.3.1 Intrahandel

9.3.1.4 in 1 000 Euro

Verkehrszweige	Einfuhr				
	Insgesamt	Lebende Tiere 1	Nahrungsmittel		Genussmittel 4
			tierischen Ursprungs 2	pflanzlichen Ursprungs 3	
Seeverkehr	4 600 906	4	29 119	219 911	31 609
Eisenbahnverkehr ...	4 665 999	46	7 142	153 387	29 772
Strassenverkehr	105 998 742	366 721	3 358 066	7 087 358	1 178 430
Luftverkehr	2 388 734	40	890	748	6
Post	1 250 834	209	165	10 252	201
Rohrleitungen	7 583 799	-	-	329	-
Binnenschifffahrt	3 730 995	-	1 912	456 385	33 016
Eigenantrieb	3 706 161	-	-	-	-
Nicht ermittelt	16 906 707	24 132	96 594	107 556	27 759

9.3 EGW nach Verkehrszweigen Januar / März 2014

9.3.1 Intrahandel

9.3.1.1 in Tonnen

Verkehrszweige	Ausfuhr				
	Rohstoffe 5	Halbwaren 6	Vor- erzeugnisse 7	End- erzeugnisse 8	Andere nicht aufgliederbare Warenverkehre 9
Seeverkehr	511 195	2 337 360	744 492	584 578	16 972
Eisenbahnverkehr ...	1 002 021	1 909 355	1 473 457	509 831	19 226
Strassenverkehr	6 156 010	7 931 989	10 876 014	9 809 921	53 714
Luftverkehr	208	8 754	21 855	30 808	375
Post	289	2 582	21 311	43 819	567
Rohrleitungen	8 165 986	96 538	-	-	-
Binnenschifffahrt	2 148 341	2 671 953	486 394	117 651	24
Eigenantrieb	-	-	-	56 835	-
Nicht ermittelt	120 406	195 154	179 174	208 893	4 657 790

9.3 EGW nach Verkehrszweigen Januar / März 2014

9.3.1 Intrahandel

9.3.1.2 in 1 000 Euro

Verkehrszweige	Ausfuhr				
	Rohstoffe 5	Halbwaren 6	Vor- erzeugnisse 7	End- erzeugnisse 8	Andere nicht aufgliederbare Warenverkehre 9
Seeverkehr	55 324	951 999	638 046	6 108 425	16 683
Eisenbahnverkehr ...	98 932	1 018 110	1 367 170	4 774 679	7 346
Strassenverkehr	908 676	5 851 050	16 988 191	85 915 923	513 100
Luftverkehr	513	161 747	124 136	4 791 004	59 738
Post	613	7 772	34 545	1 371 681	21 509
Rohrleitungen	3 003 938	965 036	-	-	-
Binnenschifffahrt	30 424	1 470 281	357 222	110 506	30
Eigenantrieb	-	-	-	2 907 199	-
Nicht ermittelt	22 211	159 101	242 281	1 393 653	10 378 080

9.3 EGW nach Verkehrszweigen Januar / März 2014

9.3.1 Intrahandel

9.3.1.3 in Tonnen

Verkehrszweige	Einfuhr				
	Rohstoffe 5	Halbwaren 6	Vor- erzeugnisse 7	End- erzeugnisse 8	Andere nicht aufgliederbare Warenverkehre 9
Seeverkehr	6 340 933	2 673 433	872 997	154 422	503
Eisenbahnverkehr ...	2 572 001	1 936 695	1 355 224	247 330	999
Strassenverkehr	5 789 301	6 144 114	10 521 885	8 635 408	55 228
Luftverkehr	13	1 443	2 398	15 285	446
Post	469	1 210	4 399	26 867	417
Rohrleitungen	15 500 091	1 002 447	-	-	-
Binnenschifffahrt	11 065 627	3 265 747	504 996	161 187	1 253
Eigenantrieb	-	-	-	16 681	-
Nicht ermittelt	147 685	218 884	340 839	138 188	10 229 740

9.3 EGW nach Verkehrszweigen Januar / März 2014

9.3.1 Intrahandel

9.3.1.4 in 1 000 Euro

Verkehrszweige	Einfuhr				
	Rohstoffe 5	Halbwaren 6	Vor- erzeugnisse 7	End- erzeugnisse 8	Andere nicht aufgliederbare Warenverkehre 9
Seeverkehr	990 671	1 591 585	590 890	1 142 960	4 157
Eisenbahnverkehr ...	255 319	1 178 859	927 457	2 112 227	1 790
Strassenverkehr	1 073 969	6 675 809	15 411 617	70 466 229	380 544
Luftverkehr	607	24 434	31 113	2 296 546	34 352
Post	1 468	16 402	24 419	1 185 882	11 836
Rohrleitungen	6 460 409	1 123 062	-	-	-
Binnenschifffahrt	959 330	1 812 872	334 941	131 367	1 174
Eigenantrieb	-	-	-	3 706 161	-
Nicht ermittelt	24 992	257 440	436 174	836 541	15 095 520

9.3 EGW nach Verkehrszweigen Januar / März 2014

9.3.2 Extrahandel

9.3.2.1 in Tonnen

Verkehrszweige	Ausfuhr				
	Insgesamt	Lebende Tiere 1	Nahrungsmittel		Genussmittel 4
			tierischen Ursprungs 2	pflanzlichen Ursprungs 3	
Seeverkehr	15 248 030	3 892	369 668	2 842 754	207 772
Eisenbahnverkehr ...	1 098 843	-	69	45 548	1 779
Strassenverkehr	4 882 877	2 130	80 041	420 654	49 208
Luftverkehr	885 166	1 311	1 955	16 066	1 628
Post	276	-	3	1	1
Rohrleitungen	110 633	-	-	-	-
Binnenschifffahrt	413 462	-	22	11 010	7
Eigenantrieb	643 756	-	-	-	-

9.3 EGW nach Verkehrszweigen Januar / März 2014

9.3.2 Extrahandel

9.3.2.2 in 1 000 Euro

Verkehrszweige	Ausfuhr				
	Insgesamt	Lebende Tiere 1	Nahrungsmittel		Genussmittel 4
			tierischen Ursprungs 2	pflanzlichen Ursprungs 3	
Seeverkehr	60 531 758	11 893	596 800	1 394 675	735 460
Eisenbahnverkehr ...	1 663 742	-	346	20 812	3 672
Strassenverkehr	22 316 446	24 836	202 521	687 901	169 865
Luftverkehr	26 957 048	35 991	17 613	74 877	25 657
Post	48 897	-	6	364	22
Rohrleitungen	280 197	-	-	-	-
Binnenschifffahrt	232 276	-	123	3 089	4
Eigenantrieb	3 512 769	-	-	-	-

9.3 EGW nach Verkehrszweigen Januar / März 2014

9.3.2 Extrahandel

9.3.2.3 in Tonnen

Verkehrszweige	Einfuhr				
	Insgesamt	Lebende Tiere 1	Nahrungsmittel		Genussmittel 4
			tierischen Ursprungs 2	pflanzlichen Ursprungs 3	
Seeverkehr	29 514 023	51	222 709	2 457 402	382 392
Eisenbahnverkehr	325 814	-	111	20 056	5 162
Strassenverkehr	2 671 025	180	35 742	164 076	25 108
Luftverkehr	227 395	116	2 921	18 185	390
Post	438	-	12	15	2
Rohrleitungen	24 852 957	-	-	-	-
Binnenschifffahrt	76 851	-	-	18 795	0
Eigenantrieb	208 512	-	-	-	-

9.3 EGW nach Verkehrszweigen Januar / März 2014

9.3.2 Extrahandel

9.3.2.4 in 1 000 Euro

Verkehrszweige	Einfuhr				
	Insgesamt	Lebende Tiere 1	Nahrungsmittel		Genussmittel 4
			tierischen Ursprungs 2	pflanzlichen Ursprungs 3	
Seeverkehr	37 567 171	756	738 688	1 841 791	827 472
Eisenbahnverkehr ...	413 638	-	530	9 064	2 866
Strassenverkehr	13 577 149	677	133 181	484 321	109 884
Luftverkehr	17 541 232	3 177	36 098	88 375	9 276
Post	32 242	-	25	90	34
Rohrleitungen	11 309 753	-	-	-	-
Binnenschifffahrt	64 752	-	-	3 258	-
Eigenantrieb	1 119 592	-	-	-	-

9.3 EGW nach Verkehrszweigen Januar / März 2014

9.3.2 Extrahandel

9.3.2.1 in Tonnen

Verkehrszweige	Ausfuhr				
	Rohstoffe 5	Halbwaren 6	Vor- erzeugnisse 7	End- erzeugnisse 8	Andere nicht aufgliederbare Warenverkehre 9
Seeverkehr	923 077	3 221 423	3 628 650	4 040 317	10 479
Eisenbahnverkehr ...	100 992	555 815	291 199	103 310	131
Strassenverkehr	804 692	758 811	1 058 754	1 700 671	7 916
Luftverkehr	1 709	555 249	44 581	260 290	2 377
Post	4	3	37	225	2
Rohrleitungen	110 633	-	-	-	-
Binnenschifffahrt	75 671	311 696	14 020	1 035	-
Eigenantrieb	-	-	-	643 756	-

9.3 EGW nach Verkehrszweigen Januar / März 2014

9.3.2 Extrahandel

9.3.2.2 in 1 000 Euro

Verkehrszweige	Ausfuhr				
	Rohstoffe 5	Halbwaren 6	Vor- erzeugnisse 7	End- erzeugnisse 8	Andere nicht aufgliederbare Warenverkehre 9
Seeverkehr	432 710	2 088 214	7 084 499	48 103 821	83 686
Eisenbahnverkehr ...	8 281	363 412	306 805	959 936	476
Strassenverkehr	105 643	956 665	2 495 991	17 570 007	103 017
Luftverkehr	11 078	1 047 962	1 550 699	23 900 302	292 870
Post	96	16	503	47 082	807
Rohrleitungen	52 315	227 882	-	-	-
Binnenschifffahrt	817	209 221	11 703	7 320	-
Eigenantrieb	-	-	-	3 512 769	-

9.3 EGW nach Verkehrszweigen Januar / März 2014

9.3.2 Extrahandel

9.3.2.3 in Tonnen

Verkehrszweige	Einfuhr				
	Rohstoffe 5	Halbwaren 6	Vor- erzeugnisse 7	End- erzeugnisse 8	Andere nicht aufgliederbare Warenverkehre 9
Seeverkehr	18 817 544	3 749 377	1 022 033	2 849 122	13 395
Eisenbahnverkehr ...	15 514	181 314	57 305	45 766	586
Strassenverkehr	519 952	348 695	848 949	714 572	13 751
Luftverkehr	3 168	29 221	16 024	154 625	2 746
Post	22	13	28	328	17
Rohrleitungen	24 528 176	324 781	-	-	-
Binnenschifffahrt	9 521	38 702	7 495	2 338	-
Eigenantrieb	-	-	-	208 512	-

9.3 EGW nach Verkehrszweigen Januar / März 2014

9.3.2 Extrahandel

9.3.2.4 in 1 000 Euro

Verkehrszweige	Einfuhr				
	Rohstoffe 5	Halbwaren 6	Vor- erzeugnisse 7	End- erzeugnisse 8	Andere nicht aufgliederbare Warenverkehre 9
Seeverkehr	7 552 621	2 875 397	2 545 172	21 031 579	153 696
Eisenbahnverkehr ...	1 133	78 733	105 779	209 170	6 362
Strassenverkehr	78 513	1 198 166	2 437 358	8 868 637	266 413
Luftverkehr	146 890	734 952	667 288	15 338 657	516 519
Post	132	158	378	29 187	2 239
Rohrleitungen	11 091 686	218 067	-	-	-
Binnenschifffahrt	1 160	57 321	2 706	306	1
Eigenantrieb	-	-	-	1 119 592	-

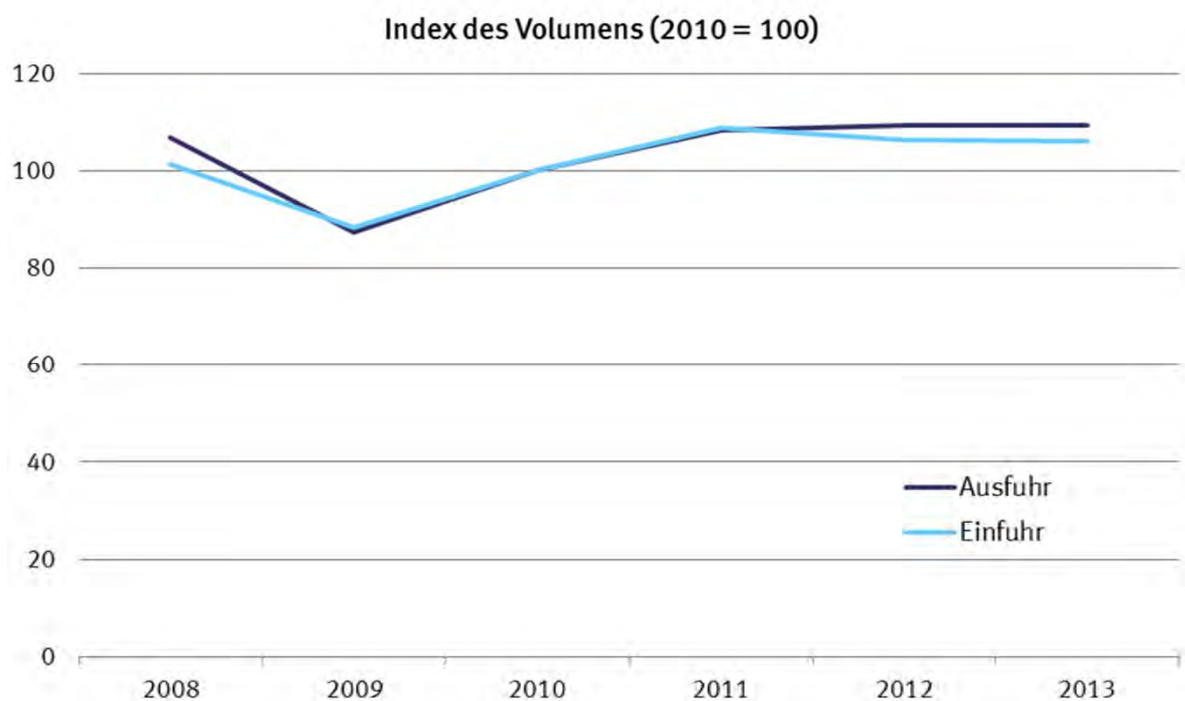
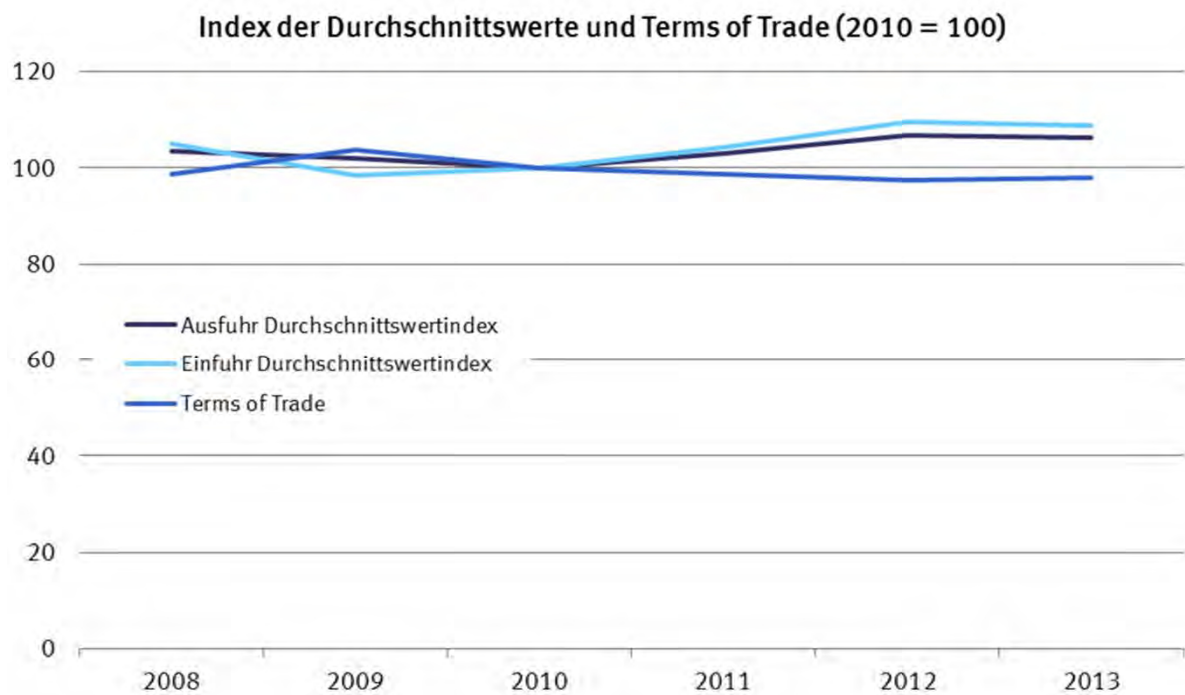

10.1 Jährliche Entwicklung des Volumens, der Indizes und Terms of Trade (Jahr 2010 = 100)

10.1.1 Ausfuhr

Jahr Monat	Originalwerte	Volumen	Index der tatsächlichen Werte	Volumenindex	Durchschnittswertindex	Terms of Trade
	in 1 000 Euro					
2008	984 139 797	950 721 885	110,6	106,8	103,5	98,6
2009	803 311 845	787 559 097	89,2	87,4	102,0	103,8
2010	951 959 469	951 959 469	100,0	100,0	100,0	100,0
2011	1 061 225 291	1 031 262 853	111,5	108,4	102,9	98,7
2012	1 095 766 404	1 027 780 583	116,5	109,3	106,6	97,3
2013	1 093 811 224	1 022 303 285	116,0	109,2	106,3	97,9

10.1 Jährliche Entwicklung des Volumens, der Indizes und Terms of Trade (Jahr 2010 = 100)

10.1.2 Einfuhr

Jahr Monat	Originalwerte	Volumen	Index der tatsächlichen Werte	Volumenindex	Durchschnittswertindex
	in 1 000 Euro				
2008	805 842 470	767 754 549	106,5	101,4	105,0
2009	664 614 892	676 041 561	86,8	88,3	98,3
2010	797 096 855	797 096 855	100,0	100,0	100,0
2011	902 522 833	865 675 425	113,5	108,9	104,3
2012	905 925 476	826 931 362	116,4	106,2	109,6
2013	896 157 201	819 428 435	115,1	106,0	108,6

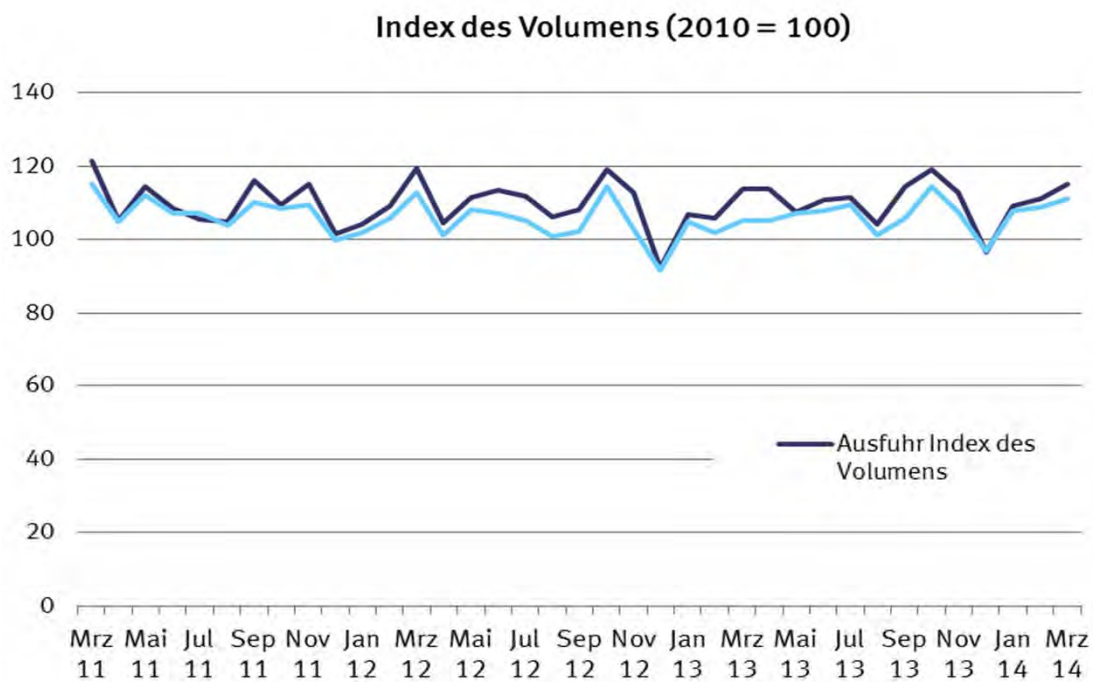
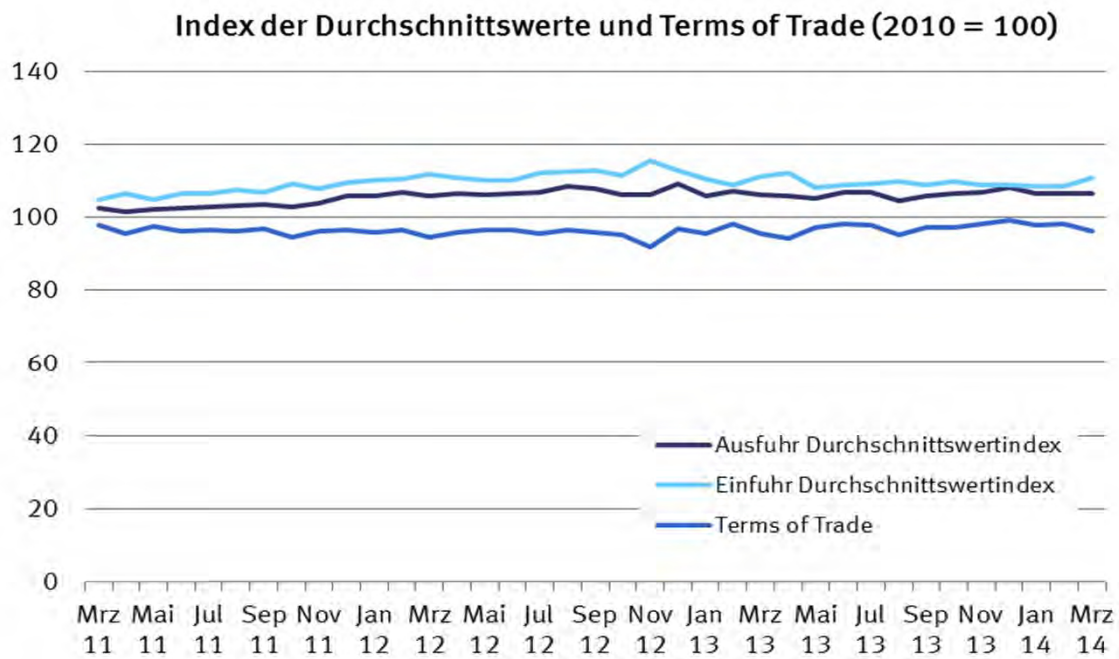

10.2 Monatliche Entwicklung des Volumens, der Indizes und Terms of Trade (Jahr 2010 = 100)

10.2.1 Ausfuhr

Jahr Monat	Originalwerte	Volumen	Index der tatsächlichen Werte	Volumenindex	Durchschnittswertindex	Terms of Trade
	in 1 000 Euro					
2008						
Januar	83 324 160	81 202 665	112,5	109,7	102,6	101,7
Februar	83 516 171	82 049 687	113,1	111,1	101,8	98,7
März	82 754 980	81 997 738	112,1	111,0	100,9	98,6
April	88 750 606	86 842 042	119,8	117,2	102,2	98,7
Mai	79 732 900	78 895 898	108,0	106,8	101,1	98,5
Juni	87 364 212	84 991 064	118,0	114,8	102,8	96,3
Juli	86 066 979	82 630 167	116,1	111,5	104,2	97,3
August	74 859 412	71 192 173	101,4	96,4	105,2	98,3
September	86 270 138	83 426 154	116,5	112,7	103,4	96,5
Oktober	88 702 243	85 086 568	120,1	115,2	104,3	98,2
November	76 085 058	72 790 405	103,0	98,5	104,5	97,6
Dezember	66 712 939	62 056 525	90,4	84,1	107,5	100,7
2009						
Januar	63 558 787	61 519 896	84,9	82,1	103,3	102,7
Februar	63 788 746	61 916 856	85,4	82,9	103,0	101,8
März	70 163 986	67 845 584	93,6	90,5	103,4	101,9
April	64 401 285	63 181 331	86,2	84,5	101,9	104,4
Mai	60 652 667	60 153 561	81,2	80,5	100,8	102,6
Juni	66 898 844	66 670 701	89,3	89,0	100,4	102,8
Juli	70 577 420	68 922 543	94,4	92,2	102,4	103,9
August	60 088 187	59 227 110	80,2	79,0	101,5	104,6
September	70 913 592	70 696 429	94,9	94,6	100,3	103,2
Oktober	72 460 259	71 853 884	96,6	95,8	100,9	104,6
November	72 294 832	71 143 613	96,7	95,1	101,6	105,3
Dezember	67 513 241	65 445 185	90,4	87,6	103,2	104,6
2010						
Januar	63 357 946	66 154 585	80,3	83,8	95,8	103,2
Februar	69 985 466	72 654 266	88,4	91,7	96,3	99,6
März	85 578 912	87 389 139	108,0	110,2	97,9	101,9
April	75 184 617	76 386 886	94,9	96,4	98,4	100,1
Mai	76 191 415	77 176 168	96,5	97,7	98,7	98,2
Juni	85 310 501	84 510 817	107,9	106,9	101,0	100,2
Juli	81 350 340	79 575 140	102,6	100,4	102,2	99,1
August	74 393 504	73 975 090	94,2	93,6	100,6	99,8
September	85 971 774	85 562 315	108,7	108,2	100,5	98,7
Oktober	86 001 449	85 737 474	108,5	108,2	100,3	99,2
November	87 624 475	86 606 533	110,5	109,2	101,2	98,7
Dezember	81 009 071	77 686 603	102,5	98,3	104,3	100,7
2011						
Januar	79 314 862	77 919 097	100,5	98,8	101,8	97,9
Februar	84 536 900	83 022 735	107,1	105,2	101,8	96,8
März	98 671 295	96 117 984	124,6	121,5	102,6	97,8
April	84 509 940	83 117 892	107,1	105,3	101,6	95,5
Mai	92 352 026	90 458 632	116,6	114,3	102,1	97,4
Juni	88 084 241	85 771 682	111,2	108,4	102,6	96,3
Juli	85 571 816	83 248 292	108,4	105,5	102,7	96,5
August	85 255 523	82 560 095	108,0	104,7	103,2	96,1
September	94 964 037	91 679 356	120,3	116,2	103,5	96,7
Oktober	89 054 958	86 395 677	112,8	109,5	103,0	94,4
November	94 104 402	90 636 691	119,2	114,9	103,8	96,1
Dezember	84 805 289	80 057 947	107,4	101,5	105,9	96,6
2012						
Januar	86 123 667	81 474 601	110,1	104,2	105,7	95,8
Februar	91 228 466	85 464 948	116,5	109,2	106,7	96,6
März	98 729 356	93 268 197	126,1	119,2	105,8	94,6
April	87 233 520	81 905 693	111,4	104,6	106,5	95,9
Mai	92 662 716	87 234 815	118,4	111,5	106,2	96,5
Juni	94 258 682	88 572 863	120,7	113,5	106,4	96,6
Juli	93 328 549	87 138 762	119,5	111,6	107,0	95,5
August	90 152 082	82 940 423	115,5	106,3	108,6	96,4
September	91 362 316	84 586 765	116,7	108,1	108,0	95,8
Oktober	98 432 108	92 697 542	126,2	118,9	106,2	95,3
November	93 678 057	88 173 864	119,6	112,6	106,2	92,0
Dezember	78 576 885	71 885 903	100,6	92,1	109,3	97,0
2013						
Januar	88 186 375	83 211 767	113,0	106,7	105,8	95,7
Februar	88 302 057	82 110 244	113,3	105,7	107,2	98,3
März	94 211 813	88 582 727	120,6	113,7	106,1	95,4
April	93 988 234	88 663 291	120,3	113,7	105,7	94,2
Mai	88 221 688	83 611 766	113,3	107,5	105,3	97,2
Juni	92 384 684	86 026 369	118,4	110,7	107,0	98,2
Juli	93 072 829	86 708 252	119,1	111,4	106,9	98,0
August	84 977 676	80 811 922	108,6	104,0	104,5	95,3
September	94 576 130	88 856 048	120,9	114,3	105,8	97,2
Oktober	99 117 335	92 541 131	126,7	119,0	106,5	97,1
November	94 668 887	88 035 926	120,7	112,9	106,9	98,3
Dezember	82 103 517	75 349 012	104,5	96,7	108,1	99,3
2014						
Januar	90 746 671	84 367 417	115,9	109,0	106,4	98,0
Februar	92 361 670	85 893 262	118,2	111,0	106,5	98,2
März	95 986 447	89 326 809	122,4	115,0	106,4	96,1

10.2 Monatliche Entwicklung des Volumens, der Indizes und Terms of Trade (Jahr 2010 = 100)

10.2.2 Einfuhr

Jahr Monat	Originalwerte	Volumen	Index der tatsächlichen Werte	Volumenindex	Durchschnittswertindex
	in 1 000 Euro				
2008					
Januar	66 261 320	65 695 211	105,2	104,3	100,9
Februar	66 412 813	64 425 381	105,7	102,5	103,1
März	65 987 199	64 502 554	104,8	102,4	102,3
April	69 715 592	67 341 805	110,7	106,9	103,5
Mai	65 361 974	63 732 070	103,8	101,2	102,6
Juni	67 603 336	63 325 869	107,6	100,7	106,8
Juli	71 928 324	67 130 795	114,2	106,6	107,1
August	64 046 596	59 845 768	101,8	95,1	107,0
September	70 996 782	66 252 670	112,8	105,2	107,2
Oktober	72 036 441	67 794 947	114,6	107,8	106,5
November	66 117 708	61 739 399	105,0	98,1	107,1
Dezember	59 374 385	55 621 902	94,4	88,4	106,7
2009					
Januar	56 154 314	55 834 533	88,3	87,8	100,6
Februar	55 018 260	54 377 136	86,4	85,4	101,2
März	58 763 141	57 878 066	92,4	91,0	101,5
April	54 335 268	55 682 392	85,3	87,4	97,6
Mai	50 325 592	51 225 420	79,1	80,5	98,2
Juni	53 172 895	54 415 433	83,6	85,5	97,7
Juli	54 985 700	55 784 904	86,3	87,5	98,6
August	51 089 512	52 659 407	80,2	82,6	97,0
September	59 412 227	61 122 162	93,2	95,9	97,2
Oktober	59 994 158	62 141 491	94,2	97,6	96,5
November	56 332 975	58 367 066	88,5	91,7	96,5
Dezember	55 030 850	55 769 363	86,5	87,6	98,7
2010					
Januar	55 080 817	59 323 600	83,0	89,4	92,8
Februar	56 770 051	58 719 640	85,7	88,6	96,7
März	69 335 060	72 115 051	104,4	108,6	96,1
April	62 189 163	63 272 924	93,7	95,3	98,3
Mai	66 048 866	65 847 119	99,8	99,2	100,5
Juni	71 199 680	70 607 691	107,3	106,4	100,8
Juli	68 383 722	66 308 516	103,1	100,0	103,1
August	64 937 957	64 420 105	97,9	97,1	100,8
September	69 498 912	68 246 887	104,8	102,9	101,8
Oktober	71 483 664	70 670 300	107,7	106,5	101,1
November	73 740 280	71 938 201	111,2	108,5	102,5
Dezember	68 428 684	66 035 723	103,2	99,6	103,6
2011					
Januar	69 388 862	66 762 875	105,2	101,2	104,0
Februar	72 446 865	68 885 748	109,9	104,5	105,2
März	79 785 477	76 074 773	120,8	115,2	104,9
April	73 674 669	69 270 392	111,6	104,9	106,4
Mai	77 518 623	73 982 361	117,4	112,0	104,8
Juni	75 190 853	70 643 076	113,9	107,0	106,5
Juli	75 016 891	70 539 267	113,8	107,0	106,4
August	73 515 609	68 471 595	111,4	103,7	107,4
September	77 650 175	72 562 070	117,8	110,0	107,0
Oktober	78 054 831	71 590 604	118,4	108,6	109,1
November	77 994 747	72 257 675	118,3	109,5	108,0
Dezember	72 285 230	65 966 353	109,7	100,0	109,6
2012					
Januar	72 587 891	65 822 705	112,2	101,7	110,3
Februar	75 810 773	68 619 977	117,0	105,9	110,5
März	81 454 060	72 904 691	125,9	112,6	111,8
April	72 875 921	65 693 587	112,5	101,3	111,0
Mai	76 960 565	69 908 429	119,1	108,1	110,1
Juni	76 260 555	69 311 390	117,9	107,1	110,1
Juli	76 159 337	67 963 620	117,7	105,0	112,1
August	73 405 432	65 247 760	113,5	100,8	112,6
September	74 503 581	66 111 347	115,2	102,1	112,7
Oktober	82 465 454	74 041 950	127,5	114,4	111,4
November	76 805 849	66 618 982	118,7	102,9	115,4
Dezember	66 636 057	59 153 474	103,1	91,5	112,7
2013					
Januar	74 564 278	67 362 025	116,0	104,8	110,6
Februar	71 492 761	65 425 110	111,0	101,8	109,0
März	75 353 875	67 630 191	117,1	105,3	111,2
April	75 992 789	67 576 560	118,2	105,3	112,2
Mai	74 599 576	68 765 111	115,9	107,0	108,3
Juni	75 367 884	69 030 857	117,3	107,7	109,0
Juli	76 820 478	70 315 076	119,2	109,3	109,1
August	71 721 224	64 976 158	111,0	101,2	109,7
September	74 299 257	67 835 169	115,1	105,7	108,9
Oktober	81 250 867	73 648 954	125,6	114,4	109,7
November	76 460 579	69 035 920	116,8	107,5	108,7
Dezember	68 233 634	62 233 202	105,5	96,8	108,9
2014					
Januar	75 702 555	68 892 353	117,0	107,8	108,6
Februar	76 151 310	69 485 974	117,8	108,7	108,4
März	79 383 635	70 926 951	122,9	111,0	110,7

**10.3 Monatliche Entwicklung des Volumens nach Warengruppen der Ernährungswirtschaft
und der Gewerblichen Wirtschaft *)**

10.3.1 Ausfuhr

Insgesamt

Jahr, Monat	Insgesamt (EGW 1-9)	Ernährungs- wirtschaft (EGW 1-4)	Lebende Tiere (EGW 1)	Nahrungsmittel tierischen Ursprungs (EGW 2)	Nahrungsmittel pflanzlichen Ursprungs (EGW 3)	Genussmittel (EGW 4)
	in 1 000 Euro					
2008 Januar	81 202 665	4 058 874	77 874	1 400 847	1 933 930	646 223
Februar	82 049 687	3 918 697	66 816	1 308 072	1 903 415	640 394
März	81 997 738	3 866 233	65 432	1 296 789	1 821 346	682 665
April	86 842 042	4 166 644	74 048	1 380 053	1 980 653	731 889
Mai	78 895 898	4 234 595	54 148	1 538 943	1 953 605	687 899
Juni	84 991 064	4 302 939	73 337	1 453 509	1 967 742	808 350
Juli	82 630 167	4 146 049	69 083	1 446 902	1 851 844	778 219
August	71 192 173	4 110 002	69 448	1 427 085	1 922 287	691 181
September ..	83 426 154	4 336 029	74 956	1 455 327	2 098 925	706 820
Oktober	85 086 568	4 688 878	69 268	1 519 192	2 333 018	767 400
November ..	72 790 405	4 076 767	69 241	1 293 055	2 019 171	695 299
Dezember ..	62 056 525	4 032 645	68 477	1 431 383	1 908 655	624 130
2009 Januar	61 519 896	4 064 911	79 409	1 467 706	1 802 529	715 266
Februar	61 916 856	3 910 221	70 448	1 336 486	1 877 250	626 037
März	67 845 584	4 224 211	71 241	1 417 529	2 009 282	726 160
April	63 181 331	4 113 999	86 569	1 446 531	1 946 642	634 257
Mai	60 153 561	4 131 705	73 831	1 442 597	1 873 603	741 674
Juni	66 670 701	4 187 535	72 536	1 428 094	1 973 924	712 981
Juli	68 922 543	4 475 951	73 832	1 542 071	2 085 958	774 090
August	59 227 110	4 236 511	94 170	1 495 822	1 942 452	704 067
September ..	70 696 429	4 295 284	84 552	1 434 056	2 094 787	681 889
Oktober	71 853 884	4 468 367	84 847	1 522 375	2 138 965	722 181
November ..	71 143 613	4 219 278	80 537	1 408 727	2 012 282	717 733
Dezember ..	65 445 185	4 266 185	82 707	1 511 836	1 988 207	683 435
2010 Januar	66 154 585	3 968 450	86 303	1 415 442	1 831 670	635 035
Februar	72 654 266	4 094 876	71 773	1 380 317	1 967 841	674 944
März	87 389 139	4 832 807	85 556	1 623 486	2 339 917	783 848
April	76 386 886	4 281 319	91 405	1 456 776	1 988 740	744 399
Mai	77 176 168	4 404 291	86 517	1 493 799	2 021 014	802 960
Juni	84 510 817	4 566 805	95 301	1 585 568	2 084 460	801 476
Juli	79 575 140	4 434 445	85 065	1 504 640	2 016 764	827 976
August	73 975 090	4 434 975	85 128	1 495 266	2 065 821	788 760
September ..	85 562 315	4 552 131	90 411	1 567 524	2 160 150	734 045
Oktober	85 737 474	4 792 009	92 859	1 673 763	2 237 421	787 966
November ..	86 606 533	4 639 302	78 387	1 552 784	2 233 259	774 871
Dezember ..	77 686 603	4 459 726	98 784	1 573 409	2 058 566	728 966
2011 Januar	77 919 097	4 257 642	92 817	1 454 322	2 012 943	697 560
Februar	83 022 735	4 321 855	80 351	1 454 460	2 074 915	712 128
März	96 117 984	4 898 026	85 967	1 647 111	2 318 494	846 455
April	83 117 892	4 519 426	96 675	1 556 201	2 096 067	770 483
Mai	90 458 632	4 551 858	87 542	1 577 591	2 034 156	852 568
Juni	85 771 682	4 661 719	95 298	1 653 176	2 053 273	859 972
Juli	83 248 292	4 226 959	77 335	1 514 905	1 867 550	767 169
August	82 560 095	4 572 005	86 618	1 628 085	2 021 021	836 280
September ..	91 679 356	4 899 229	101 320	1 686 670	2 280 358	830 882
Oktober	86 395 677	4 689 077	90 188	1 600 648	2 189 876	808 365
November ..	90 636 691	4 747 863	97 557	1 612 626	2 177 496	860 184
Dezember ..	80 057 947	4 469 233	103 679	1 525 023	2 078 238	762 292
2012 Januar	81 474 601	4 210 164	98 921	1 482 352	1 909 578	719 314
Februar	85 464 948	4 460 691	85 834	1 490 197	2 109 605	775 055
März	93 268 197	4 705 973	96 557	1 599 289	2 224 197	785 931
April	81 905 693	4 164 624	86 403	1 406 247	1 943 737	728 237
Mai	87 234 815	4 717 224	80 296	1 588 400	2 201 412	847 117
Juni	88 572 863	4 633 125	101 905	1 598 793	2 094 688	837 739
Juli	87 138 762	4 622 575	96 415	1 590 252	2 089 553	846 355
August	82 940 423	4 677 718	100 595	1 632 550	2 135 803	808 770
September ..	84 586 765	4 541 811	101 787	1 443 759	2 238 239	758 025
Oktober	92 697 542	5 230 129	111 382	1 711 150	2 566 517	841 080
November ..	88 173 864	4 869 449	83 887	1 536 144	2 406 813	842 605
Dezember ..	71 885 903	4 305 356	94 930	1 440 150	2 037 812	732 464
2013 Januar	83 211 767	4 451 090	82 601	1 528 697	2 104 226	735 565
Februar	82 110 244	4 158 445	65 374	1 394 737	1 981 822	716 512
März	88 582 727	4 561 222	81 059	1 515 177	2 210 898	754 088
April	88 663 291	4 295 940	67 224	1 470 783	2 011 431	746 502
Mai	83 611 766	4 485 510	89 305	1 519 305	2 131 160	745 740
Juni	86 026 369	4 387 765	80 893	1 464 016	2 069 204	773 652
Juli	86 708 252	4 473 750	79 350	1 540 809	2 096 577	757 014
August	80 811 922	4 407 153	81 211	1 464 209	2 136 267	725 465
September ..	88 856 048	4 565 346	93 143	1 483 959	2 235 697	752 547
Oktober	92 541 131	4 847 679	87 400	1 558 556	2 438 761	762 962
November ..	88 035 926	4 558 445	80 466	1 495 139	2 215 313	767 527
Dezember ..	75 349 012	4 286 028	88 536	1 420 984	2 103 371	673 136
2014 Januar	84 367 417	4 536 191	84 112	1 569 956	2 202 046	680 077
Februar	85 893 262	4 401 889	87 351	1 416 927	2 183 763	713 848
März	89 326 809	4 462 913	80 388	1 454 215	2 213 749	714 561

*) Außenhandelsindizes und Außenhandelsvolumen nach EGW können über Genesis-Online abgerufen werden
(Tabellen 51000-0057 jährlich, 51000-0058 monatlich bzw. Zeitreihen 51000BJ902 jährlich, 51000BM902 monatlich).

**10.3 Monatliche Entwicklung des Volumens nach Warengruppen der Ernährungswirtschaft
und der Gewerblichen Wirtschaft *)**

10.3.1 Ausfuhr

Insgesamt

Gewerbliche Wirtschaft (EGW 5-8)	Rohstoffe (EGW 5)	Halbwaren (EGW 6)	Fertigwaren (EGW 7+8)	Vorserzeugnisse (EGW 7)	Enderzeugnisse (EGW 8)	Andere nicht aufgliederbare Warenverkehre (EGW 9)	Jahr, Monat
in 1 000 Euro							
75 889 536	904 241	4 969 638	70 015 657	9 908 715	60 106 942	1 254 255	2008 Januar
76 913 685	845 817	4 431 142	71 636 727	9 472 491	62 164 235	1 217 305	Februar
76 770 633	813 799	4 993 460	70 963 374	9 461 993	61 501 381	1 360 872	März
81 428 064	791 254	4 837 806	75 799 004	10 237 623	65 561 381	1 247 335	April
73 477 088	744 449	4 489 532	68 243 107	9 572 920	58 670 187	1 184 215	Mai
79 390 701	885 513	4 759 501	73 745 688	10 322 031	63 423 657	1 297 424	Juni
77 100 974	646 964	4 808 230	71 645 780	9 756 981	61 888 799	1 383 144	Juli
66 057 505	554 556	4 072 734	61 430 215	8 550 153	52 880 061	1 024 667	August
77 721 442	673 900	4 354 476	72 693 066	9 514 193	63 178 873	1 368 683	September
78 794 133	777 487	4 559 620	73 457 026	9 456 515	64 000 511	1 603 557	Oktober
67 397 396	678 927	4 167 491	62 550 978	7 705 030	54 845 948	1 316 242	November
56 789 613	600 571	3 875 446	52 313 596	6 147 286	46 166 310	1 234 267	Dezember
56 310 822	767 328	3 556 674	51 986 819	7 211 580	44 775 239	1 144 164	2009 Januar
56 828 287	664 725	3 739 864	52 423 698	7 166 523	45 257 175	1 178 348	Februar
62 339 005	643 051	4 310 830	57 385 124	7 692 363	49 692 761	1 282 368	März
57 732 593	675 235	4 284 028	52 773 330	7 588 027	45 185 304	1 334 739	April
54 875 522	624 194	3 948 830	50 302 499	7 634 440	42 668 059	1 146 334	Mai
61 224 157	590 065	4 251 278	56 382 814	8 266 454	48 116 360	1 259 010	Juni
63 018 121	672 704	4 341 473	58 003 944	8 804 966	49 198 978	1 428 471	Juli
53 759 622	596 875	3 936 983	49 225 764	7 841 474	41 384 289	1 230 977	August
64 899 609	734 308	4 159 878	60 005 422	8 658 557	51 346 865	1 501 537	September
65 934 418	676 891	4 326 556	60 930 971	8 906 209	52 024 762	1 451 099	Oktober
65 410 029	731 144	3 999 142	60 679 743	8 522 042	52 157 701	1 514 306	November
59 730 035	833 172	3 865 517	55 031 346	7 568 872	47 462 474	1 448 965	Dezember
61 058 185	851 870	3 734 201	56 472 114	8 676 480	47 795 634	1 127 950	2010 Januar
67 338 891	857 387	4 232 783	62 248 721	8 717 473	53 531 248	1 220 499	Februar
80 942 424	947 291	4 844 766	75 150 368	10 691 778	64 458 589	1 613 908	März
70 742 784	813 684	4 406 355	65 522 745	9 710 805	55 811 941	1 362 783	April
71 406 159	866 413	4 364 167	66 175 579	9 782 299	56 393 280	1 365 719	Mai
78 518 371	839 620	4 662 527	73 016 225	10 593 694	62 422 531	1 425 641	Juni
73 785 235	800 568	4 387 761	68 596 906	9 849 134	58 747 771	1 355 460	Juli
68 286 394	714 226	4 263 597	63 308 571	9 136 301	54 172 270	1 253 720	August
79 536 351	870 398	4 514 946	74 151 008	9 870 508	64 280 501	1 473 833	September
79 437 684	943 187	4 671 239	73 823 258	9 781 578	64 041 680	1 507 781	Oktober
80 594 697	1 011 236	4 685 030	74 898 431	9 713 061	65 185 370	1 372 533	November
72 011 400	995 423	4 466 702	66 549 275	8 383 100	58 166 175	1 215 478	Dezember
72 423 552	1 139 996	4 482 481	66 801 075	9 696 774	57 104 301	1 237 904	2011 Januar
77 343 202	1 071 769	4 429 632	71 841 800	10 059 349	61 782 451	1 357 678	Februar
89 772 280	1 218 184	5 145 939	83 408 157	10 996 413	72 411 744	1 447 677	März
77 130 450	964 512	4 142 836	72 023 102	9 809 279	62 213 823	1 468 016	April
84 529 936	996 028	4 572 068	78 961 840	10 590 507	68 371 333	1 376 838	Mai
79 719 619	991 303	4 459 045	74 269 271	10 086 002	64 183 269	1 390 345	Juni
77 712 164	943 965	4 382 163	72 386 036	9 680 355	62 705 682	1 309 169	Juli
76 762 839	847 956	4 554 725	71 360 158	9 897 770	61 462 389	1 225 251	August
85 178 705	984 397	5 115 527	79 078 782	10 106 686	68 972 096	1 601 421	September
80 285 648	1 146 233	4 445 671	74 693 744	9 198 787	65 494 957	1 420 953	Oktober
84 351 940	1 235 144	4 463 818	78 652 978	9 551 338	69 101 639	1 536 888	November
74 322 310	1 192 500	4 387 127	68 742 683	8 285 385	60 457 298	1 266 405	Dezember
76 168 428	1 164 746	3 888 337	71 115 344	9 907 725	61 207 618	1 096 009	2012 Januar
79 782 615	1 259 181	4 196 729	74 326 705	9 809 825	64 516 880	1 221 642	Februar
87 131 683	1 283 697	4 582 265	81 265 721	10 794 900	70 470 821	1 430 540	März
76 403 911	1 076 966	3 981 090	71 345 855	9 472 908	61 872 947	1 337 159	April
81 227 935	1 060 158	4 118 067	76 049 710	10 049 148	66 000 562	1 289 656	Mai
82 560 272	1 060 550	4 321 250	77 178 472	9 865 009	67 313 463	1 379 466	Juni
81 181 579	1 048 678	4 086 664	76 046 238	9 873 071	66 173 167	1 334 608	Juli
77 065 681	1 070 155	4 265 606	71 729 920	9 613 982	62 115 938	1 197 024	August
78 689 103	1 059 748	4 207 507	73 421 848	9 520 161	63 901 687	1 355 851	September
85 988 536	1 211 372	4 500 853	80 276 310	10 437 098	69 839 213	1 478 878	Oktober
81 843 590	1 143 673	3 984 740	76 715 177	9 618 377	67 096 800	1 460 826	November
66 463 567	1 113 434	3 919 138	61 430 995	7 617 219	53 813 776	1 116 980	Dezember
74 980 300	1 160 089	3 721 682	70 098 529	9 909 859	60 188 669	3 780 376	2013 Januar
74 193 203	1 205 932	3 750 583	69 236 688	9 389 698	59 846 990	3 758 596	Februar
79 895 330	1 312 492	3 969 818	74 613 020	9 763 213	64 849 806	4 126 174	März
80 361 701	1 210 100	3 781 739	75 369 861	9 871 462	65 498 400	4 005 650	April
75 095 043	1 141 349	3 677 573	70 276 121	9 915 856	60 360 265	4 031 214	Mai
77 650 150	1 042 207	3 754 163	72 853 780	9 717 639	63 136 141	3 988 453	Juni
78 075 486	986 419	3 812 446	73 276 621	9 933 004	63 343 616	4 159 016	Juli
71 172 376	1 090 188	3 526 800	66 555 387	8 965 423	57 589 965	5 232 393	August
80 221 423	1 066 181	3 738 719	75 416 522	9 507 863	65 908 659	4 069 279	September
83 394 505	1 297 465	4 175 415	77 921 625	10 341 684	67 579 940	4 298 947	Oktober
79 549 158	1 299 341	3 536 980	74 712 837	9 485 778	65 227 059	3 928 323	November
67 530 570	1 275 778	3 591 172	62 663 621	7 792 119	54 871 502	3 532 414	Dezember
76 203 199	1 374 843	3 932 425	70 895 931	10 214 250	60 681 682	3 628 027	2014 Januar
77 708 997	1 245 339	3 758 391	72 705 266	9 773 155	62 932 111	3 782 376	Februar
81 040 629	1 289 282	3 922 128	75 829 220	10 155 092	65 674 127	3 823 267	März

*) Außenhandelsindizes und Außenhandelsvolumen nach EGW können über Genesis-Online abgerufen werden
(Tabellen 51000-0057 jährlich, 51000-0058 monatlich bzw. Zeitreihen 51000BJ902 jährlich, 51000BM902 monatlich).

**10.3 Monatliche Entwicklung des Volumens nach Warengruppen der Ernährungswirtschaft
und der Gewerblichen Wirtschaft *)**

10.3.2 Einfuhr

Insgesamt

Jahr, Monat	Insgesamt (EGW 1-9)	Ernährungs- wirtschaft (EGW 1-4)	Lebende Tiere (EGW 1)	Nahrungsmittel tierischen Ursprungs (EGW 2)	Nahrungsmittel pflanzlichen Ursprungs (EGW 3)	Genussmittel (EGW 4)
	in 1 000 Euro					
2008 Januar	65 695 211	5 219 959	117 307	1 355 995	3 131 608	615 048
Februar	64 425 381	4 899 093	103 999	1 299 091	2 930 457	565 546
März	64 502 554	4 957 848	85 525	1 337 099	3 003 463	531 762
April	67 341 805	5 192 664	119 905	1 257 976	3 177 236	637 548
Mai	63 732 070	5 222 734	87 612	1 442 364	3 098 892	593 866
Juni	63 325 869	4 956 807	108 188	1 227 505	2 943 317	677 796
Juli	67 130 795	5 055 539	97 690	1 317 476	3 002 003	638 369
August	59 845 768	4 687 478	124 116	1 237 888	2 767 498	557 976
September ..	66 252 670	4 959 172	99 411	1 327 537	2 871 926	660 298
Oktober	67 794 947	5 249 321	104 629	1 399 109	3 011 365	734 218
November ..	61 739 399	4 929 686	109 822	1 310 338	2 841 570	667 955
Dezember ..	55 621 902	5 064 300	104 539	1 335 721	2 900 966	723 073
2009 Januar	55 834 533	5 159 980	137 075	1 371 796	2 949 384	701 726
Februar	54 377 136	4 816 973	124 788	1 201 218	2 869 734	621 233
März	57 878 066	5 361 872	120 110	1 290 237	3 212 478	739 047
April	55 682 392	5 419 532	119 913	1 355 737	3 270 561	673 323
Mai	51 225 420	4 976 081	146 557	1 258 241	2 960 598	610 684
Juni	54 415 433	4 879 465	88 271	1 283 291	2 825 764	682 138
Juli	55 784 904	5 068 380	119 743	1 255 067	2 960 111	733 459
August	52 659 407	4 968 481	118 183	1 310 532	2 916 383	623 383
September ..	61 122 162	5 150 168	106 654	1 401 094	2 897 866	744 555
Oktober	62 141 491	5 200 378	110 986	1 438 434	2 915 425	735 534
November ..	58 367 066	4 933 438	111 030	1 301 675	2 801 467	719 265
Dezember ..	55 769 363	5 186 072	130 124	1 458 694	2 898 754	698 499
2010 Januar	59 323 600	4 967 559	118 137	1 313 715	2 813 085	722 622
Februar	58 719 640	4 906 866	124 095	1 265 723	2 835 527	681 521
März	72 115 051	5 666 205	107 832	1 523 375	3 241 820	793 177
April	63 272 924	5 118 213	126 217	1 271 726	3 002 366	717 904
Mai	65 847 119	5 357 473	126 901	1 412 382	3 067 232	750 957
Juni	70 607 691	5 225 629	110 077	1 322 211	3 009 632	783 709
Juli	66 308 516	5 201 279	119 247	1 267 507	3 001 586	812 939
August	64 420 105	5 264 078	123 827	1 348 026	3 064 833	727 392
September ..	68 246 887	5 288 877	107 517	1 399 418	2 988 204	793 738
Oktober	70 670 300	5 482 224	134 564	1 435 098	3 109 589	802 973
November ..	71 938 201	5 521 194	108 754	1 472 618	3 108 646	831 176
Dezember ..	66 035 723	5 332 794	128 520	1 477 773	2 967 467	759 034
2011 Januar	66 762 875	5 287 083	108 947	1 370 619	3 035 912	771 604
Februar	68 885 748	5 126 874	114 236	1 301 944	3 002 444	708 251
März	76 074 773	5 748 935	116 213	1 492 716	3 294 138	845 868
April	69 270 392	5 459 292	120 030	1 369 270	3 211 452	758 540
Mai	73 982 361	5 640 291	117 521	1 404 665	3 302 113	815 993
Juni	70 643 076	5 442 013	122 574	1 423 210	3 094 291	801 938
Juli	70 539 267	5 074 364	114 227	1 291 344	2 866 749	802 044
August	68 471 595	5 491 740	113 705	1 381 517	3 180 547	815 971
September ..	72 562 070	5 454 773	119 811	1 379 524	3 121 548	833 889
Oktober	71 590 604	5 538 966	111 955	1 470 635	3 122 476	833 899
November ..	72 257 675	5 489 135	109 020	1 460 299	3 011 061	908 756
Dezember ..	65 966 353	5 628 766	111 837	1 525 155	3 124 563	867 211
2012 Januar	65 822 705	5 175 585	107 701	1 265 995	3 072 036	729 853
Februar	68 619 977	5 377 455	141 336	1 366 250	3 111 858	758 011
März	72 904 691	5 779 061	120 521	1 458 169	3 379 188	821 183
April	65 693 587	5 134 101	113 424	1 216 321	3 083 421	720 935
Mai	69 908 429	5 665 536	134 939	1 386 828	3 365 823	777 946
Juni	69 311 390	5 271 997	114 257	1 366 941	3 011 498	779 301
Juli	67 963 620	5 346 928	115 720	1 365 923	3 012 294	852 990
August	65 247 760	5 210 230	127 777	1 356 679	2 963 898	761 875
September ..	66 111 347	5 131 994	110 475	1 303 090	2 985 645	732 784
Oktober	74 041 950	5 876 569	128 749	1 595 956	3 272 509	879 355
November ..	66 618 982	5 430 113	115 287	1 363 681	3 093 122	858 022
Dezember ..	59 153 474	5 053 133	113 180	1 413 204	2 814 138	712 611
2013 Januar	67 362 025	5 015 851	129 273	1 305 676	2 807 127	773 775
Februar	65 425 110	4 696 480	95 771	1 140 463	2 763 833	696 413
März	67 630 191	4 991 878	115 250	1 259 413	2 913 949	703 266
April	67 576 560	5 032 240	121 071	1 206 786	2 947 981	756 402
Mai	68 765 111	5 208 185	101 451	1 220 323	3 131 546	754 865
Juni	69 030 857	4 938 659	110 960	1 232 139	2 875 604	719 955
Juli	70 315 076	5 034 366	92 567	1 182 017	2 945 887	813 895
August	64 976 158	4 921 325	111 317	1 207 515	2 895 814	706 679
September ..	67 835 169	5 195 465	115 982	1 289 036	3 044 023	746 425
Oktober	73 648 954	5 545 792	116 661	1 419 691	3 188 474	820 965
November ..	69 035 920	5 015 453	110 526	1 278 589	2 844 122	782 216
Dezember ..	62 233 202	5 317 775	108 139	1 369 188	3 150 294	690 155
2014 Januar	68 892 353	5 239 466	131 820	1 302 478	3 094 081	711 088
Februar	69 485 974	4 945 753	112 046	1 204 234	2 964 445	665 028
März	70 926 951	5 090 689	95 938	1 261 893	3 000 569	732 289

*) Außenhandelsindizes und Außenhandelsvolumen nach EGW können über Genesis-Online abgerufen werden
(Tabellen 51000-0057 jährlich, 51000-0058 monatlich bzw. Zeitreihen 51000B)902 jährlich, 51000BM902 monatlich).

10.3 Monatliche Entwicklung des Volumens nach Warengruppen der Ernährungswirtschaft und der Gewerblichen Wirtschaft *)

10.3.2 Einfuhr

Insgesamt

Gewerbliche Wirtschaft (EGW 5-8)	Rohstoffe (EGW 5)	Halbwaren (EGW 6)	Fertigwaren (EGW 7+8)	Vorerzeugnisse (EGW 7)	Enderzeugnisse (EGW 8)	Andere nicht aufgliederbare Warenverkehre (EGW 9)	Jahr, Monat
in 1 000 Euro							
58 898 536	8 034 953	5 524 338	45 339 244	6 839 301	38 499 943	1 576 716	2008 Januar
57 845 839	7 379 456	5 952 007	44 514 376	6 712 584	37 801 792	1 680 449	Februar
57 291 868	7 396 018	5 532 936	44 362 914	7 053 317	37 309 597	2 252 837	März
60 121 814	7 656 234	5 568 033	46 897 547	7 258 607	39 638 941	2 027 327	April
56 341 793	6 930 161	5 576 557	43 835 075	7 002 875	36 832 200	2 167 543	Mai
56 274 324	6 423 714	6 181 450	43 669 160	7 154 955	36 514 206	2 094 738	Juni
60 036 125	7 412 775	6 231 380	46 391 970	7 252 586	39 139 384	2 039 132	Juli
52 873 014	6 271 645	6 012 754	40 588 615	6 412 128	34 176 487	2 285 277	August
58 885 648	6 955 558	5 919 160	46 010 931	6 805 885	39 205 046	2 407 849	September
59 719 122	6 706 729	6 824 037	46 188 355	6 877 953	39 310 402	2 826 504	Oktober
54 077 774	7 235 566	5 369 573	41 472 635	5 886 526	35 586 109	2 731 940	November
48 257 455	7 148 141	5 080 924	36 028 390	4 726 772	31 301 618	2 300 147	Dezember
49 004 883	7 496 154	4 874 876	36 633 852	5 658 844	30 975 008	1 669 670	2009 Januar
47 908 880	6 371 138	5 419 693	36 118 049	5 397 764	30 720 285	1 651 283	Februar
50 823 201	6 471 583	5 623 758	38 727 860	5 818 065	32 909 796	1 692 993	März
48 519 073	6 040 800	5 259 695	37 218 578	5 337 751	31 880 828	1 743 787	April
44 620 528	6 336 446	4 535 843	33 748 239	5 314 069	28 434 170	1 628 812	Mai
47 691 580	5 939 152	5 129 500	36 622 928	5 678 018	30 944 909	1 844 389	Juni
48 801 589	6 146 483	5 042 708	37 612 398	6 035 044	31 577 354	1 914 934	Juli
45 821 445	6 832 331	4 902 993	34 086 120	5 253 970	28 832 150	1 869 481	August
54 061 152	7 560 787	5 164 594	41 335 771	6 120 220	35 215 551	1 910 842	September
54 470 939	6 794 430	5 555 701	42 120 808	6 415 068	35 705 740	2 470 174	Oktober
51 062 639	6 180 700	5 270 091	39 611 847	6 080 129	33 531 718	2 370 989	November
48 250 180	6 929 228	5 122 037	36 198 916	5 485 111	30 713 804	2 333 110	Dezember
52 544 067	6 584 146	5 498 187	40 461 734	6 082 716	34 379 017	1 811 973	2010 Januar
51 979 647	6 485 443	5 345 603	40 148 602	6 247 380	33 901 222	1 833 127	Februar
64 361 594	7 153 653	6 459 468	50 748 474	7 605 834	43 142 639	2 087 252	März
56 247 652	7 101 314	5 800 435	43 345 902	6 873 227	36 472 676	1 907 060	April
58 523 007	7 069 184	6 102 811	45 351 013	7 258 179	38 092 834	1 966 639	Mai
63 323 106	6 858 180	6 582 415	49 882 511	7 417 243	42 465 268	2 058 957	Juni
59 099 516	6 584 042	5 967 891	46 547 582	7 304 977	39 242 605	2 007 721	Juli
57 191 007	6 727 455	6 285 596	44 177 957	6 890 785	37 287 172	1 965 020	August
60 991 739	5 477 570	6 350 050	49 164 119	7 386 008	41 778 111	1 966 272	September
63 020 988	6 751 399	6 612 352	49 657 238	7 344 290	42 312 948	2 167 088	Oktober
64 474 282	7 026 850	6 261 236	51 186 195	7 305 016	43 881 179	1 942 726	November
58 541 711	7 032 722	5 773 409	45 735 580	6 474 619	39 260 962	2 161 218	Dezember
59 567 684	7 355 070	5 695 479	46 517 134	7 192 038	39 325 096	1 908 108	2011 Januar
61 857 519	7 298 737	5 872 105	48 686 677	7 508 492	41 178 185	1 901 354	Februar
68 121 347	6 963 282	6 539 487	54 618 579	8 470 996	46 147 582	2 204 491	März
61 722 234	7 203 459	6 302 824	48 215 951	7 806 132	40 409 819	2 088 866	April
66 172 473	6 277 367	6 526 887	53 368 219	8 057 385	45 310 834	2 169 596	Mai
62 980 361	5 874 445	6 236 716	50 869 199	7 932 937	42 936 262	2 220 702	Juni
63 298 544	7 407 445	6 442 160	49 448 940	7 664 661	41 784 279	2 166 359	Juli
60 884 965	6 119 837	6 557 870	48 207 259	7 111 652	41 095 607	2 094 889	August
64 883 492	6 504 136	6 131 073	52 248 283	7 438 131	44 810 152	2 223 805	September
63 604 377	7 026 671	5 777 850	50 799 855	7 294 996	43 504 859	2 447 262	Oktober
64 426 617	7 194 269	5 980 902	51 251 447	6 958 085	44 293 362	2 341 922	November
58 039 670	7 064 917	5 570 620	45 404 132	6 331 412	39 072 720	2 297 916	Dezember
58 602 478	7 010 271	4 689 546	46 902 661	7 273 053	39 629 608	2 044 641	2012 Januar
61 400 566	7 219 210	5 006 559	49 174 797	7 329 558	41 845 239	1 841 956	Februar
65 248 376	7 970 227	5 410 802	51 867 347	7 761 271	44 106 077	1 877 255	März
58 625 476	6 509 490	4 842 124	47 273 863	7 163 050	40 110 812	1 934 010	April
61 936 105	6 653 981	5 240 109	50 042 014	7 558 247	42 483 767	2 306 788	Mai
61 929 262	6 662 544	4 985 126	50 281 592	7 627 554	42 654 038	2 110 131	Juni
60 154 963	6 697 188	5 195 695	48 262 080	7 511 026	40 751 054	2 461 729	Juli
57 865 198	6 509 405	4 694 358	46 661 435	6 866 500	39 794 934	2 172 332	August
58 872 785	6 697 701	4 668 223	47 506 860	6 911 663	40 595 197	2 106 568	September
65 587 478	8 007 555	5 162 749	52 417 174	7 492 611	44 924 563	2 577 903	Oktober
58 922 515	6 471 316	4 639 755	47 811 443	6 609 209	41 202 234	2 266 354	November
51 732 221	7 868 161	3 959 808	39 904 251	5 447 840	34 456 411	2 368 120	Dezember
57 000 484	7 022 530	4 330 911	45 647 042	7 057 693	38 589 349	5 345 690	2013 Januar
55 573 786	7 250 578	4 276 300	44 046 909	6 487 855	37 559 054	5 154 843	Februar
56 547 271	6 644 726	4 468 151	45 434 394	6 742 194	38 692 200	6 091 041	März
57 113 858	6 611 124	4 332 655	46 170 078	7 161 179	39 008 900	5 430 462	April
57 702 349	6 738 936	4 449 374	46 514 038	6 971 544	39 542 494	5 854 577	Mai
58 460 973	7 209 016	4 526 592	46 725 364	6 945 803	39 779 561	5 631 226	Juni
59 890 708	7 032 672	4 547 453	48 310 583	7 430 767	40 879 816	5 390 002	Juli
55 158 407	7 546 559	4 262 089	43 349 760	6 599 918	36 749 842	4 896 426	August
57 249 476	6 387 048	4 120 838	46 741 591	6 929 700	39 811 891	5 390 228	September
62 468 727	7 211 034	4 594 893	50 662 800	7 473 494	43 189 306	5 634 435	Oktober
58 902 402	6 923 114	4 277 883	47 701 404	6 836 462	40 864 942	5 118 066	November
51 638 009	7 332 329	3 808 489	40 497 191	5 644 379	34 852 812	5 277 418	Dezember
58 295 027	7 600 937	4 085 938	46 608 153	7 630 755	38 977 398	5 357 860	2014 Januar
59 163 284	7 386 645	4 328 132	47 448 507	7 548 157	39 900 350	5 376 937	Februar
60 499 236	7 276 924	4 341 584	48 880 729	7 316 697	41 564 032	5 337 026	März

*) Außenhandelsindizes und Außenhandelsvolumen nach EGW können über Genesis-Online abgerufen werden
(Tabellen 51000-0057 jährlich, 51000-0058 monatlich bzw. Zeitreihen 51000BJ902 jährlich, 51000BM902 monatlich).

**10.4 Index der tatsächlichen Werte (Jahr 2010 = 100) nach Warengruppen der Ernährungswirtschaft
und der Gewerblichen Wirtschaft *)**

10.4.1 Ausfuhr

Insgesamt

Jahr, Monat	Insgesamt (EGW 1-9)	Ernährungs- wirtschaft (EGW 1-4)	Lebende Tiere (EGW 1)	Nahrungsmittel tierischen Ursprungs (EGW 2)	Nahrungsmittel pflanzlichen Ursprungs (EGW 3)	Genussmittel (EGW 4)
2008 Januar	112,5	95,2	90,1	97,4	95,6	89,7
Februar	113,1	92,4	75,0	90,4	94,8	91,8
März	112,1	91,5	72,4	90,4	91,7	95,8
April	119,8	99,5	85,5	93,6	103,0	103,4
Mai	108,0	100,6	62,4	104,1	100,3	98,8
Juni	118,0	102,7	87,3	101,5	100,0	115,3
Juli	116,1	99,3	84,2	100,8	94,1	112,7
August	101,4	97,6	81,3	100,7	95,8	98,2
September ..	116,5	104,4	88,9	103,8	105,9	103,2
Oktober	120,1	111,9	82,6	105,6	118,5	109,5
November ..	103,0	95,3	83,9	88,4	100,0	98,1
Dezember ..	90,4	93,4	83,8	97,2	93,9	85,1
2009 Januar	84,9	92,1	95,2	94,2	88,6	97,5
Februar	85,4	88,6	86,1	84,5	93,7	83,1
März	93,6	94,5	87,1	87,8	98,4	98,4
April	86,2	91,6	101,1	89,4	94,2	87,6
Mai	81,2	90,9	89,5	90,1	89,7	96,4
Juni	89,3	92,6	86,9	89,0	94,3	96,1
Juli	94,4	98,2	89,3	96,7	98,0	103,0
August	80,2	91,8	106,3	92,8	90,0	92,8
September ..	94,9	93,8	99,3	89,9	97,3	91,3
Oktober	96,6	96,3	93,3	93,4	98,9	94,9
November ..	96,7	92,4	92,4	89,1	93,5	96,3
Dezember ..	90,4	93,0	94,4	96,1	92,1	88,9
2010 Januar	80,3	85,4	96,1	87,7	85,5	79,2
Februar	88,4	89,0	79,7	86,2	92,7	85,6
März	108,0	105,1	94,2	102,7	108,8	101,1
April	94,9	93,9	94,7	94,2	93,0	96,0
Mai	96,5	96,7	98,0	97,2	93,6	103,8
Juni	107,9	101,8	111,2	104,5	97,4	107,1
Juli	102,6	100,1	100,2	100,7	95,7	110,9
August	94,2	100,5	96,8	100,3	99,1	105,0
September ..	108,7	105,4	104,9	105,0	107,9	99,7
Oktober	108,5	110,5	104,2	111,0	111,7	106,7
November ..	110,5	108,0	96,1	104,1	111,6	107,0
Dezember ..	102,5	104,5	125,8	107,1	104,0	98,3
2011 Januar	100,5	101,4	117,1	98,8	104,9	95,3
Februar	107,1	104,6	96,5	100,0	110,6	98,4
März	124,6	119,6	101,3	114,9	123,6	120,3
April	107,1	111,3	123,9	110,9	111,7	109,7
Mai	116,6	111,7	113,8	112,0	108,4	119,8
Juni	111,2	114,3	117,6	118,3	107,7	123,9
Juli	108,4	104,2	106,2	109,6	97,2	112,4
August	108,0	112,2	119,1	117,0	105,7	119,6
September ..	120,3	121,2	126,9	121,8	120,8	120,3
Oktober	112,8	116,0	115,6	115,6	116,1	116,7
November ..	119,2	118,2	132,7	117,7	115,8	123,9
Dezember ..	107,4	110,9	151,5	110,8	110,1	108,9
2012 Januar	110,1	109,7	132,9	116,0	104,9	108,0
Februar	116,5	116,4	111,3	117,0	116,2	116,5
März	126,1	122,5	129,8	126,3	121,2	117,6
April	111,4	109,2	119,2	111,3	107,5	108,5
Mai	118,4	122,6	114,5	123,7	121,0	125,8
Juni	120,7	120,5	138,2	122,5	116,7	125,0
Juli	119,5	120,4	131,6	122,5	116,2	126,5
August	115,5	124,5	147,5	128,1	121,8	122,3
September ..	116,7	120,8	146,2	115,5	126,3	113,5
Oktober	126,2	141,0	160,3	138,1	148,3	124,5
November ..	119,6	130,2	119,2	124,4	137,7	122,5
Dezember ..	100,6	115,1	136,7	116,4	116,6	106,0
2013 Januar	113,0	119,6	124,0	122,3	122,2	107,3
Februar	113,3	111,7	95,1	110,7	115,2	105,7
März	120,6	122,3	114,2	120,2	127,8	112,1
April	120,3	116,3	90,6	118,4	117,8	111,1
Mai	113,3	120,7	121,6	123,7	122,5	109,8
Juni	118,4	118,4	108,5	119,1	120,2	113,3
Juli	119,1	120,3	109,9	126,4	119,7	111,5
August	108,6	118,9	109,5	123,3	121,0	106,0
September ..	120,9	122,9	131,1	125,4	125,2	111,1
Oktober	126,7	130,6	120,3	130,8	138,2	110,9
November ..	120,7	120,3	110,8	123,1	123,5	107,2
Dezember ..	104,5	114,0	124,5	118,2	117,1	96,3
2014 Januar	115,9	121,5	119,1	129,6	124,7	97,8
Februar	118,2	117,5	113,7	115,8	124,7	101,5
März	122,4	119,8	102,6	119,6	126,5	103,9

*) Außenhandelsindizes und Außenhandelsvolumen nach EGW können über Genesis-Online abgerufen werden
(Tabellen 51000-0057 jährlich, 51000-0058 monatlich bzw. Zeitreihen 51000BJ902 jährlich, 51000BM902 monatlich).

10.4 Index der tatsächlichen Werte (Jahr 2010 = 100) nach Warengruppen der Ernährungswirtschaft und der Gewerblichen Wirtschaft *)

10.4.1 Ausfuhr

Insgesamt

Gewerbliche Wirtschaft (EGW 5-8)	Rohstoffe (EGW 5)	Halbwaren (EGW 6)	Fertigwaren (EGW 7+8)	Vorserzeugnisse (EGW 7)	Enderzeugnisse (EGW 8)	Andere nicht aufgliederbare Warenverkehre (EGW 9)	Jahr, Monat
114,1	107,4	117,2	114,0	130,2	111,4	89,0	2008 Januar
114,8	104,6	108,8	115,3	121,0	114,4	93,4	Februar
113,5	102,9	123,9	112,9	122,1	111,5	106,3	März
121,6	100,1	124,1	121,7	129,2	120,5	95,2	April
108,8	91,7	120,0	108,3	122,2	106,0	91,5	Mai
119,3	111,0	131,6	118,6	134,8	115,9	101,4	Juni
117,5	80,4	132,1	117,0	127,9	115,3	100,0	Juli
102,0	76,6	110,4	101,8	117,2	99,3	80,9	August
117,6	90,9	115,4	118,1	126,0	116,8	101,3	September
120,5	109,8	115,1	121,0	124,0	120,5	129,0	Oktober
103,4	91,9	96,0	104,1	99,9	104,8	107,0	November
90,1	86,6	79,4	90,9	79,1	92,8	95,4	Dezember
84,4	101,5	68,2	85,3	80,8	86,1	82,5	2009 Januar
85,2	79,7	70,6	86,3	82,1	87,0	81,5	Februar
93,5	75,0	79,6	94,7	89,2	95,7	91,5	März
85,9	72,3	78,0	86,6	88,7	86,2	83,5	April
80,7	66,0	73,1	81,5	80,4	81,6	74,7	Mai
89,2	61,0	83,5	89,9	86,3	90,5	85,4	Juni
94,2	68,6	83,0	95,3	90,9	96,0	93,5	Juli
79,3	55,9	77,0	79,8	78,8	80,0	84,8	August
94,8	72,2	80,2	96,1	90,6	97,0	106,6	September
96,4	66,7	85,9	97,5	92,8	98,3	107,4	Oktober
96,7	73,9	79,9	98,1	91,3	99,3	111,8	November
89,8	82,5	76,7	90,8	78,7	92,8	111,9	Dezember
79,9	90,3	76,6	79,9	85,2	79,1	84,3	2010 Januar
88,2	93,1	88,0	88,2	86,7	88,4	92,9	Februar
108,1	104,5	104,0	108,4	107,3	108,6	110,6	März
94,9	90,1	98,6	94,8	100,5	93,8	94,1	April
96,4	95,9	101,4	96,1	101,2	95,3	96,4	Mai
108,3	93,9	108,7	108,5	111,0	108,0	106,1	Juni
102,8	93,1	98,8	103,2	105,1	102,9	100,5	Juli
93,8	84,0	95,4	93,9	96,9	93,4	91,0	August
109,0	101,9	102,9	109,5	106,0	110,0	105,5	September
108,4	111,2	106,6	108,5	104,8	109,1	108,4	Oktober
110,7	121,3	111,2	110,5	105,2	111,4	109,4	November
102,4	124,0	109,6	101,7	90,2	103,5	100,8	Dezember
100,5	144,4	112,7	99,1	107,8	97,7	98,5	2011 Januar
107,3	138,9	112,9	106,5	113,0	105,5	101,3	Februar
125,1	156,4	134,5	124,0	124,8	123,9	118,1	März
106,9	125,2	108,9	106,5	111,5	105,7	104,1	April
117,0	131,5	123,2	116,4	121,4	115,6	112,2	Mai
111,1	131,6	115,5	110,6	115,5	109,8	106,2	Juni
108,8	127,6	116,7	108,0	109,8	107,7	99,2	Juli
107,9	114,1	123,1	106,8	110,0	106,3	101,0	August
120,3	133,9	141,4	118,7	115,5	119,2	118,6	September
112,8	157,6	119,7	111,7	106,0	112,7	105,4	Oktober
119,4	164,0	118,8	118,9	107,6	120,7	112,3	November
107,4	161,8	117,3	106,1	92,5	108,3	97,4	Dezember
110,3	161,2	143,0	107,8	112,8	107,0	98,8	2012 Januar
116,9	176,3	151,9	114,1	112,5	114,4	96,4	Februar
126,7	178,8	164,8	123,9	120,6	124,4	106,5	März
111,8	144,7	148,9	109,2	108,3	109,4	96,2	April
118,5	143,7	150,3	116,4	116,2	116,4	101,5	Mai
121,1	142,6	150,7	119,2	114,3	120,0	97,8	Juni
119,9	135,9	144,7	118,3	111,5	119,4	95,2	Juli
115,2	143,6	158,7	112,4	110,7	112,7	97,9	August
116,7	138,9	155,2	114,3	107,9	115,3	100,1	September
125,6	163,1	162,1	123,0	118,7	123,8	109,6	Oktober
119,3	157,3	143,1	117,5	108,0	119,0	102,8	November
100,0	155,3	143,7	96,8	84,5	98,8	84,7	Dezember
109,0	167,0	136,8	106,7	115,1	105,3	303,8	2013 Januar
109,9	169,0	136,5	107,7	104,6	108,2	297,0	Februar
116,9	185,6	142,2	114,6	109,2	115,5	310,8	März
117,0	169,6	132,4	115,5	110,6	116,3	306,4	April
109,5	158,1	129,5	107,8	108,8	107,6	290,0	Mai
114,8	144,2	132,5	113,5	107,6	114,5	309,2	Juni
115,6	133,4	134,7	114,3	109,1	115,2	302,0	Juli
105,2	146,4	127,3	103,4	98,4	104,3	255,0	August
117,6	145,5	132,1	116,4	103,3	118,6	290,3	September
123,0	175,9	140,7	121,4	112,8	122,8	309,4	Oktober
117,5	184,7	122,1	116,5	104,9	118,3	288,0	November
101,2	178,3	127,2	98,8	84,4	101,1	249,7	Dezember
112,3	190,4	132,0	110,2	110,7	110,1	292,1	2014 Januar
114,9	173,0	131,6	113,2	106,3	114,4	295,2	Februar
119,2	176,6	135,1	117,6	109,1	119,0	300,9	März

*) Außenhandelsindizes und Außenhandelsvolumen nach EGW können über Genesis-Online abgerufen werden
(Tabellen 51000-0057 jährlich, 51000-0058 monatlich bzw. Zeitreihen 51000BJ902 jährlich, 51000BM902 monatlich).

**10.4 Index der tatsächlichen Werte (Jahr 2010 = 100) nach Warengruppen der Ernährungswirtschaft
und der Gewerblichen Wirtschaft *)**

10.4.2 Einfuhr

Insgesamt

Jahr, Monat	Insgesamt (EGW 1-9)	Ernährungs- wirtschaft (EGW 1-4)	Lebende Tiere (EGW 1)	Nahrungsmittel tierischen Ursprungs (EGW 2)	Nahrungsmittel pflanzlichen Ursprungs (EGW 3)	Genussmittel (EGW 4)
2008 Januar	105,2	100,6	83,2	99,5	101,1	104,2
Februar	105,7	95,4	77,3	95,4	96,8	92,1
März	104,8	97,9	66,8	98,7	100,2	91,4
April	110,7	103,0	97,7	92,6	106,9	107,4
Mai	103,8	103,0	73,4	104,5	105,0	96,3
Juni	107,6	99,2	96,8	92,8	100,1	109,0
Juli	114,2	102,0	87,4	100,0	102,4	107,0
August	101,8	94,1	118,9	92,8	95,1	88,1
September ..	112,8	99,8	93,9	100,6	97,4	110,3
Oktober	114,6	104,5	95,0	105,6	100,5	122,1
November ..	105,0	100,2	96,0	101,3	96,5	115,4
Dezember ..	94,4	101,0	87,3	101,1	97,0	121,9
2009 Januar	88,3	98,1	116,6	98,7	97,2	97,8
Februar	86,4	92,0	106,6	85,8	94,3	92,0
März	92,4	101,4	104,8	92,3	104,4	105,9
April	85,3	102,0	101,7	95,9	106,3	95,4
Mai	79,1	93,4	129,3	88,4	95,6	87,5
Juni	83,6	89,9	78,0	89,7	89,3	94,6
Juli	86,3	93,3	108,2	87,0	93,1	103,8
August	80,2	90,1	104,1	91,1	89,3	89,1
September ..	93,2	93,5	89,3	95,1	89,9	106,1
Oktober	94,2	93,5	85,2	99,4	89,7	100,0
November ..	88,5	90,5	87,5	91,1	86,6	106,3
Dezember ..	86,5	95,6	99,8	104,4	91,6	95,0
2010 Januar	83,0	89,5	95,9	90,7	89,6	85,8
Februar	85,7	90,3	105,8	87,8	92,5	83,5
März	104,4	105,7	91,9	107,7	107,3	97,7
April	93,7	96,1	102,1	90,1	100,0	90,6
Mai	99,8	100,7	108,0	101,5	101,9	93,8
Juni	107,3	99,2	99,2	97,7	99,2	102,3
Juli	103,1	98,7	101,5	92,6	99,4	106,7
August	97,9	99,7	105,2	98,7	100,6	97,2
September ..	104,8	101,7	85,3	104,0	99,1	110,4
Oktober	107,7	105,8	106,2	106,5	104,1	111,2
November ..	111,2	107,8	93,9	110,1	105,6	114,8
Dezember ..	103,2	106,4	107,5	113,2	103,4	106,2
2011 Januar	105,2	106,6	87,8	100,5	108,4	113,5
Februar	109,9	106,6	98,0	99,6	110,2	106,3
März	120,8	119,9	103,9	115,9	120,1	129,0
April	111,6	113,5	110,2	107,2	115,8	116,1
Mai	117,4	117,2	109,7	109,3	118,8	125,9
Juni	113,9	112,3	110,0	111,8	109,6	124,4
Juli	113,8	105,4	103,7	101,4	102,4	124,7
August	111,4	112,8	98,6	108,6	112,0	125,9
September ..	117,8	112,2	108,2	109,3	109,4	128,8
Oktober	118,4	114,8	96,0	117,6	110,7	128,7
November ..	118,3	114,3	99,7	117,9	107,0	138,5
Dezember ..	109,7	117,5	105,1	123,1	111,3	133,5
2012 Januar	112,2	111,0	100,4	105,5	112,1	118,5
Februar	117,0	115,4	130,4	116,1	113,6	119,1
März	125,9	124,9	119,1	122,7	124,1	133,2
April	112,5	110,8	115,0	100,9	113,6	116,9
Mai	119,1	122,5	131,5	115,1	124,9	124,4
Juni	117,9	114,2	109,9	110,5	113,8	123,0
Juli	117,7	114,8	106,1	110,6	112,3	134,2
August	113,5	113,8	124,9	113,2	111,1	123,9
September ..	115,2	113,0	116,1	109,4	113,0	118,9
Oktober	127,5	129,1	133,5	135,3	124,0	137,3
November ..	118,7	121,1	117,1	115,9	119,7	136,9
Dezember ..	103,1	112,9	114,0	120,9	109,7	111,1
2013 Januar	116,0	110,1	129,8	108,1	108,5	116,8
Februar	111,0	103,5	98,3	95,5	106,2	107,9
März	117,1	110,3	117,6	105,9	112,3	109,0
April	118,2	110,9	121,1	100,7	113,1	118,7
Mai	115,9	114,9	96,4	103,9	120,9	113,9
Juni	117,3	109,3	111,1	103,3	111,5	111,2
Juli	119,2	110,3	92,2	100,5	112,7	121,5
August	111,0	106,7	114,8	104,9	107,3	105,9
September ..	115,1	111,7	120,5	109,5	112,1	112,8
Oktober	125,6	118,8	118,3	121,4	117,2	120,5
November ..	116,8	108,0	108,6	111,0	104,3	117,5
Dezember ..	105,5	115,7	106,1	119,6	117,9	101,3
2014 Januar	117,0	114,3	129,4	112,4	117,9	101,1
Februar	117,8	106,8	107,5	102,1	111,8	95,0
März	122,9	110,4	91,4	109,0	113,0	105,3

*) Außenhandelsindizes und Außenhandelsvolumen nach EGW können über Genesis-Online abgerufen werden
(Tabellen 51000-0057 jährlich, 51000-0058 monatlich bzw. Zeitreihen 51000BJ902 jährlich, 51000BM902 monatlich).

10.4 Index der tatsächlichen Werte (Jahr 2010 = 100) nach Warengruppen der Ernährungswirtschaft und der Gewerblichen Wirtschaft *)

10.4.2 Einfuhr

Insgesamt

Gewerbliche Wirtschaft (EGW 5-8)	Rohstoffe (EGW 5)	Halbwaren (EGW 6)	Fertigwaren (EGW 7+8)	Vorerzeugnisse (EGW 7)	Enderzeugnisse (EGW 8)	Andere nicht aufgliederbare Warenverkehre (EGW 9)	Jahr, Monat
106,6	122,8	94,9	105,7	120,9	103,1	78,7	2008 Januar
107,4	116,9	102,5	106,5	121,1	104,0	84,7	Februar
106,0	117,2	95,9	105,6	123,3	102,5	90,4	März
111,8	128,4	98,6	111,0	129,3	107,9	100,7	April
103,6	118,4	101,7	101,5	124,4	97,5	112,4	Mai
108,2	118,8	114,5	105,6	132,6	101,0	111,3	Juni
115,6	141,1	120,7	110,8	132,7	107,1	107,6	Juli
102,2	125,3	115,1	96,9	118,8	93,1	109,9	August
113,7	131,1	111,9	111,2	129,7	108,0	120,9	September
114,5	121,3	123,8	112,2	126,7	109,7	141,4	Oktober
104,0	120,4	90,5	103,3	105,8	102,9	144,5	November
92,7	110,3	74,3	92,5	84,3	93,9	123,2	Dezember
87,6	99,3	65,2	88,9	87,4	89,2	80,7	2009 Januar
86,0	82,3	70,0	88,7	81,6	90,0	83,4	Februar
90,9	84,2	71,1	94,6	85,0	96,4	111,3	März
83,7	71,7	65,8	88,1	79,3	89,7	85,8	April
77,5	74,4	55,3	81,1	76,8	81,9	84,9	Mai
82,6	72,1	65,0	86,7	80,6	87,8	94,3	Juni
85,4	79,3	64,5	89,2	86,2	89,7	94,1	Juli
79,0	83,5	63,9	80,4	75,4	81,4	86,7	August
93,0	94,7	69,0	96,1	88,1	97,5	98,9	September
93,7	83,6	74,9	97,9	91,7	99,0	111,4	Oktober
87,3	75,9	71,5	91,2	84,7	92,3	117,2	November
85,0	89,4	72,1	86,1	78,4	87,4	105,7	Dezember
82,4	85,8	75,3	82,9	81,1	83,2	83,8	2010 Januar
85,1	87,6	80,0	85,4	83,9	85,7	91,0	Februar
104,2	96,8	99,7	105,9	102,8	106,5	107,6	März
93,5	100,0	94,2	92,5	94,7	92,1	92,9	April
99,7	105,9	106,4	98,0	103,0	97,1	97,7	Mai
108,0	102,1	114,1	108,1	105,5	108,6	106,7	Juni
103,6	102,0	98,8	104,5	106,0	104,2	100,6	Juli
97,9	102,9	101,6	96,7	99,2	96,2	93,2	August
105,1	84,7	107,0	107,8	107,5	107,8	104,2	September
107,9	104,8	109,7	108,1	109,9	107,8	107,9	Oktober
111,5	112,2	109,0	111,7	110,3	112,0	109,8	November
102,9	115,7	105,0	100,7	96,2	101,5	104,5	Dezember
105,6	127,5	105,9	102,3	109,3	101,0	92,4	2011 Januar
110,5	131,0	115,0	106,8	116,3	105,1	101,3	Februar
121,0	128,3	125,4	119,3	131,5	117,1	117,0	März
111,6	139,0	125,7	105,6	117,9	103,4	108,3	April
117,0	121,0	128,0	115,0	125,3	113,2	128,3	Mai
113,9	113,3	123,5	112,7	125,9	110,3	117,4	Juni
114,6	142,8	128,7	108,6	122,9	106,1	110,9	Juli
111,3	120,6	132,9	107,1	116,8	105,4	109,2	August
118,2	126,3	122,5	116,4	120,7	115,6	120,9	September
118,5	137,4	115,3	116,1	121,1	115,2	125,4	Oktober
118,2	143,1	118,0	114,6	111,1	115,2	129,5	November
108,5	142,6	108,3	103,5	102,1	103,8	122,3	Dezember
112,9	143,6	129,4	106,5	111,1	105,6	94,9	2012 Januar
117,7	150,5	142,8	110,1	115,0	109,2	101,2	Februar
126,6	170,7	151,8	117,3	125,7	115,8	106,5	März
112,6	139,5	133,8	106,2	113,2	105,0	113,7	April
118,6	140,9	144,8	112,4	118,4	111,3	122,9	Mai
117,9	135,7	142,9	112,5	118,4	111,5	128,6	Juni
117,6	130,2	150,1	112,1	117,0	111,2	128,6	Juli
113,2	131,6	130,6	108,5	108,6	108,5	121,3	August
114,9	140,5	126,7	109,8	115,5	108,8	128,3	September
126,9	168,2	148,9	118,4	116,9	118,6	140,8	Oktober
117,7	132,3	140,1	113,1	115,6	112,6	141,2	November
101,7	160,8	118,3	91,0	87,3	91,7	120,2	Dezember
110,6	142,4	129,2	103,9	109,6	102,9	286,3	2013 Januar
105,8	147,7	122,2	97,9	100,1	97,5	281,5	Februar
111,0	133,3	133,2	105,4	106,0	105,3	308,4	März
112,5	132,8	141,1	106,5	112,6	105,4	300,0	April
109,6	129,6	140,6	103,4	109,1	102,4	298,0	Mai
111,8	139,4	143,2	104,4	105,4	104,3	297,9	Juni
113,7	134,5	133,5	108,6	113,8	107,6	301,8	Juli
106,4	147,1	128,4	98,1	100,3	97,7	253,5	August
109,7	123,4	121,5	106,4	107,3	106,3	277,4	September
119,9	140,0	138,5	115,0	110,1	115,9	306,1	Oktober
111,9	132,1	132,4	106,7	105,3	107,0	281,6	November
99,3	139,8	108,4	92,3	83,4	93,9	256,9	Dezember
111,6	144,8	111,6	106,6	111,7	105,7	279,9	2014 Januar
112,9	140,0	126,5	107,5	111,1	106,8	286,8	Februar
117,7	137,5	118,7	114,7	110,7	115,4	302,7	März

*) Außenhandelsindizes und Außenhandelsvolumen nach EGW können über Genesis-Online abgerufen werden
(Tabellen 51000-0057 jährlich, 51000-0058 monatlich bzw. Zeitreihen 51000BJ902 jährlich, 51000BM902 monatlich).

**10.5 Index des Volumens (Jahr 2010 = 100) nach Warengruppen der Ernährungswirtschaft
und der Gewerblichen Wirtschaft *)**

10.5.1 Ausfuhr

Insgesamt

Jahr, Monat		Insgesamt (EGW 1-9)	Ernährungs- wirtschaft (EGW 1-4)	Lebende Tiere (EGW 1)	Nahrungsmittel tierischen Ursprungs (EGW 2)	Nahrungsmittel pflanzlichen Ursprungs (EGW 3)	Genussmittel (EGW 4)
2008	Januar	109,7	92,6	89,9	92,6	93,4	90,4
	Februar	111,1	89,4	77,2	86,6	91,8	90,0
	März	111,0	88,1	75,6	85,7	87,8	95,5
	April	117,2	95,0	85,2	91,4	95,5	102,8
	Mai	106,8	96,6	62,3	101,7	94,2	96,9
	Juni	114,8	98,2	84,5	96,1	94,9	113,9
	Juli	111,5	94,4	79,3	95,5	89,3	109,0
	August	96,4	93,6	79,7	94,1	92,6	96,9
	September .	112,7	98,8	86,4	96,2	101,2	98,8
	Oktober	115,2	106,7	79,5	100,1	112,4	107,5
	November ...	98,5	92,8	80,1	85,3	97,4	97,1
	Dezember ...	84,1	91,9	78,7	94,6	92,1	87,5
2009	Januar	82,1	92,0	91,2	96,6	86,8	97,2
	Februar	82,9	88,5	80,9	88,0	90,4	85,1
	März	90,5	95,6	81,8	93,3	96,8	98,7
	April	84,5	93,1	99,4	95,3	93,8	86,2
	Mai	80,5	93,5	85,4	94,9	90,3	100,8
	Juni	89,0	94,8	83,3	94,0	95,1	96,9
	Juli	92,2	101,3	84,7	101,4	100,5	105,2
	August	79,0	95,9	108,1	98,5	93,6	95,7
	September .	94,6	97,2	97,5	94,4	100,9	92,7
	Oktober	95,8	101,1	97,4	100,1	103,0	98,2
	November ...	95,1	95,5	92,6	92,7	97,0	97,6
	Dezember ...	87,6	96,5	94,9	99,5	95,8	92,8
2010	Januar	83,8	89,3	99,0	92,8	88,2	83,9
	Februar	91,7	92,1	82,4	90,5	94,8	89,2
	März	110,2	108,7	98,1	106,4	112,7	103,6
	April	96,4	96,4	105,0	95,6	95,8	98,4
	Mai	97,7	99,1	99,2	97,9	97,3	106,1
	Juni	106,9	102,8	109,7	103,9	100,4	105,9
	Juli	100,4	99,8	97,6	98,7	97,2	109,4
	August	93,6	99,8	97,5	98,1	99,6	104,2
	September .	108,2	102,4	103,8	102,7	104,1	97,0
	Oktober	108,2	107,8	106,4	109,7	107,8	104,1
	November ...	109,2	104,4	90,0	101,8	107,5	102,4
	Dezember ...	98,3	100,3	113,4	103,1	99,1	96,3
2011	Januar	98,8	95,8	106,8	95,4	97,0	92,3
	Februar	105,2	97,2	92,4	95,3	100,0	94,1
	März	121,5	110,2	98,7	108,0	111,7	112,0
	April	105,3	101,7	111,2	102,0	101,0	101,9
	Mai	114,3	102,4	100,5	103,4	98,0	112,7
	Juni	108,4	104,9	109,2	108,4	98,9	113,7
	Juli	105,5	95,1	89,5	99,3	90,0	101,4
	August	104,7	102,9	99,5	106,8	97,4	110,5
	September .	116,2	110,2	116,2	110,6	109,9	109,8
	Oktober	109,5	105,5	104,1	104,9	105,5	106,8
	November ...	114,9	106,8	112,0	105,7	104,9	113,7
	Dezember ...	101,5	100,6	119,1	99,9	100,2	100,8
2012	Januar	104,2	96,3	115,6	101,2	92,5	95,1
	Februar	109,2	102,0	100,2	101,7	102,2	102,4
	März	119,2	107,7	112,9	109,2	107,8	103,9
	April	104,6	95,2	100,9	96,0	94,1	96,3
	Mai	111,5	107,9	93,8	108,5	106,6	112,0
	Juni	113,5	105,9	119,1	109,1	101,4	110,8
	Juli	111,6	105,8	113,0	108,6	101,3	112,0
	August	106,3	107,1	117,4	111,5	103,5	107,2
	September .	108,1	103,9	118,9	98,5	108,4	100,2
	Oktober	118,9	119,7	130,1	116,8	124,2	111,5
	November ...	112,6	111,3	97,9	104,9	116,4	111,4
	Dezember ...	92,1	98,5	110,8	98,3	98,7	96,8
2013	Januar	106,7	102,0	96,9	104,4	102,3	97,2
	Februar	105,7	95,3	76,8	95,2	96,3	94,7
	März	113,7	104,5	94,8	103,4	107,5	99,7
	April	113,7	98,5	78,6	100,4	97,8	98,7
	Mai	107,5	102,8	104,5	103,7	103,6	98,6
	Juni	110,7	100,6	94,7	99,9	100,6	102,3
	Juli	111,4	102,6	93,2	105,2	102,0	100,2
	August	104,0	101,0	94,9	100,0	103,9	95,9
	September .	114,3	104,6	108,7	101,3	108,7	99,5
	Oktober	119,0	111,1	102,2	106,4	118,6	100,8
	November ...	112,9	104,4	94,0	102,1	107,7	101,4
	Dezember ...	96,7	98,2	103,4	97,0	102,2	89,0
2014	Januar	109,0	104,1	98,3	107,2	107,3	89,9
	Februar	111,0	101,0	102,3	96,7	106,4	94,4
	März	115,0	102,4	94,4	99,3	107,9	94,5

*) Außenhandelsindizes und Außenhandelsvolumen nach EGW können über Genesis-Online abgerufen werden
(Tabellen 51000-0057 jährlich, 51000-0058 monatlich bzw. Zeitreihen 51000BJ902 jährlich, 51000BM902 monatlich).

10.5 Index des Volumens (Jahr 2010 = 100) nach Warengruppen der Ernährungswirtschaft und der Gewerblichen Wirtschaft *)

10.5.1 Ausfuhr
Insgesamt

Gewerbliche Wirtschaft (EGW 5-8)	Rohstoffe (EGW 5)	Halbwaren (EGW 6)	Fertigwaren (EGW 7+8)	Vorerzeugnisse (EGW 7)	Enderzeugnisse (EGW 8)	Andere nicht aufgliederbare Warenverkehre (EGW 9)	Jahr, Monat
111,1	107,2	116,3	110,8	112,8	110,5	92,2	2008 Januar
112,9	100,2	103,8	113,7	107,8	114,6	89,5	Februar
112,7	96,5	116,9	112,7	107,7	113,5	100,0	März
119,1	93,7	113,2	119,8	116,5	120,4	91,7	April
107,9	88,3	105,2	108,3	109,0	108,2	87,0	Mai
116,2	104,9	111,4	116,7	117,5	116,6	95,4	Juni
112,8	76,7	112,6	113,2	111,0	113,6	101,7	Juli
97,0	65,8	95,4	97,5	97,3	97,6	75,3	August
113,8	79,9	102,0	115,0	108,3	116,1	100,6	September
115,7	92,1	106,8	116,6	107,6	118,1	117,9	Oktober
98,9	80,4	97,6	99,3	87,7	101,1	96,8	November
83,4	71,1	90,9	83,1	70,0	85,2	90,7	Dezember
81,5	89,1	81,3	81,4	78,3	81,9	84,1	2009 Januar
82,4	77,1	85,3	82,3	77,8	83,0	86,6	Februar
90,0	74,7	98,3	89,7	83,5	90,7	94,3	März
83,7	78,4	97,8	82,8	82,4	82,9	98,1	April
79,6	72,5	90,0	79,0	82,9	78,4	84,3	Mai
88,5	68,5	96,9	88,2	89,8	88,0	92,5	Juni
91,3	78,1	98,9	91,0	95,6	90,2	105,0	Juli
77,7	69,4	89,8	77,0	85,1	75,6	90,5	August
94,1	85,3	94,8	94,2	94,0	94,3	110,4	September
95,2	78,6	98,6	95,2	96,7	95,0	106,7	Oktober
94,8	85,0	91,2	95,2	92,5	95,6	111,3	November
86,6	96,7	88,2	86,4	82,2	87,1	106,5	Dezember
83,5	97,1	84,4	83,2	90,7	82,0	82,9	2010 Januar
91,7	97,7	95,5	91,4	91,2	91,4	89,7	Februar
110,2	107,9	109,5	110,3	111,8	110,0	118,6	März
96,3	92,8	99,5	96,1	101,6	95,2	100,2	April
97,6	98,9	98,6	97,5	102,3	96,7	100,4	Mai
107,2	95,7	105,3	107,4	110,8	106,9	104,8	Juni
100,4	91,2	99,1	100,6	103,0	100,3	99,6	Juli
93,3	82,6	96,2	93,2	95,5	92,8	92,2	August
108,5	99,3	101,9	109,1	103,2	110,1	108,3	September
108,1	107,3	105,4	108,3	102,3	109,3	110,8	Oktober
109,7	115,4	105,7	109,8	101,6	111,2	100,9	November
98,3	113,4	100,8	98,0	87,7	99,6	89,3	Dezember
99,1	130,0	101,5	98,5	101,8	98,0	91,0	2011 Januar
105,8	122,2	100,2	105,9	105,6	106,0	99,8	Februar
122,4	138,9	116,4	122,6	115,5	123,8	106,4	März
105,5	110,1	94,1	106,2	103,0	106,7	107,9	April
115,3	113,5	103,5	116,0	111,2	116,8	101,2	Mai
108,7	113,0	100,9	109,1	105,9	109,7	102,2	Juni
106,3	107,9	99,2	106,7	101,7	107,6	96,2	Juli
105,1	96,9	103,1	105,3	103,9	105,5	90,1	August
116,5	112,3	115,8	116,6	106,1	118,3	117,7	September
109,8	130,7	100,7	110,2	96,6	112,4	104,4	Oktober
115,4	140,6	101,0	116,0	100,3	118,6	113,0	November
101,7	135,9	99,4	101,4	87,0	103,7	93,1	Dezember
105,1	132,7	100,7	105,0	104,1	105,1	80,6	2012 Januar
110,0	143,8	108,7	109,6	103,1	110,7	89,8	Februar
120,1	146,6	118,7	119,9	113,4	120,9	105,2	März
105,3	122,6	103,0	105,2	99,5	106,1	98,3	April
112,0	120,7	106,6	112,2	105,6	113,3	94,8	Mai
114,1	120,8	111,9	114,2	103,6	115,9	101,4	Juni
112,2	119,5	105,9	112,5	103,7	114,0	98,1	Juli
106,6	122,0	110,5	106,1	101,0	107,0	88,0	August
108,5	120,7	109,0	108,3	100,0	109,6	99,7	September
119,0	138,3	116,6	118,9	109,6	120,4	108,7	Oktober
112,8	130,3	103,3	113,1	101,0	115,1	107,4	November
91,9	126,8	101,5	90,9	80,0	92,6	82,1	Dezember
103,8	134,5	99,1	103,7	104,2	103,6	277,9	2013 Januar
103,1	139,6	99,8	102,8	98,7	103,5	276,3	Februar
110,6	151,7	105,7	110,4	102,6	111,7	303,3	März
111,3	140,3	100,7	111,5	103,8	112,7	294,4	April
104,3	132,2	97,9	104,3	104,2	104,3	296,3	Mai
107,8	120,7	100,0	108,1	102,2	109,1	293,2	Juni
108,3	114,5	101,5	108,6	104,4	109,2	305,7	Juli
98,8	126,0	94,0	98,7	94,2	99,5	384,6	August
111,4	123,7	99,5	111,9	99,9	113,9	299,1	September
115,8	150,1	111,2	115,6	108,7	116,8	316,0	Oktober
110,1	152,8	94,2	110,5	99,7	112,2	288,8	November
93,5	147,9	95,6	92,7	81,9	94,4	259,6	Dezember
106,3	159,3	104,9	105,6	107,4	105,4	266,7	2014 Januar
108,5	144,1	100,2	108,5	102,7	109,4	278,0	Februar
112,6	149,5	104,7	112,6	106,8	113,6	281,0	März

*) Außenhandelsindizes und Außenhandelsvolumen nach EGW können über Genesis-Online abgerufen werden
(Tabellen 51000-0057 jährlich, 51000-0058 monatlich bzw. Zeitreihen 51000BJ902 jährlich, 51000BM902 monatlich).

**10.5 Index des Volumens (Jahr 2010 = 100) nach Warengruppen der Ernährungswirtschaft
und der Gewerblichen Wirtschaft *)**

**10.5.2 Einfuhr
Insgesamt**

Jahr, Monat	Insgesamt	Ernährungs- wirtschaft	Lebende Tiere	Nahrungsmittel tierischen Ursprungs	Nahrungsmittel pflanzlichen Ursprungs	Genussmittel
	(EGW 1-9)	(EGW 1-4)	(EGW 1)	(EGW 2)	(EGW 3)	(EGW 4)
2008 Januar	104,3	101,6	98,1	99,9	103,9	95,1
Februar	102,5	95,2	87,2	95,7	97,3	86,2
März	102,4	96,3	71,7	98,5	99,7	80,9
April	106,9	100,9	100,3	92,7	105,4	97,2
Mai	101,2	101,5	73,5	106,3	102,9	90,3
Juni	100,7	96,4	90,7	90,6	97,7	103,1
Juli	106,6	98,3	81,7	97,1	99,8	97,1
August	95,1	91,3	103,8	91,3	92,2	85,1
September	105,2	96,4	83,4	97,7	95,5	100,5
Oktober	107,8	102,0	87,5	103,0	100,0	111,6
November	98,1	95,8	91,8	96,4	94,4	101,8
Dezember	88,4	98,5	87,4	98,3	96,4	110,4
2009 Januar	87,8	99,2	114,6	100,9	97,9	98,6
Februar	85,4	92,6	104,6	88,4	95,3	87,1
März	91,0	103,1	100,4	95,0	106,7	103,6
April	87,4	104,2	100,2	99,9	108,6	94,4
Mai	80,5	95,7	122,5	92,8	98,4	85,5
Juni	85,5	93,8	74,0	94,4	93,9	95,9
Juli	87,5	97,5	100,1	92,4	98,4	102,9
August	82,6	95,6	99,0	96,4	97,0	87,6
September	95,9	99,0	89,4	103,1	96,3	104,4
Oktober	97,6	99,9	92,7	105,8	96,8	103,1
November	91,7	94,8	93,0	95,7	93,1	100,6
Dezember	87,6	99,6	109,0	107,3	96,3	97,7
2010 Januar	89,4	94,3	99,0	95,6	93,4	94,6
Februar	88,6	93,1	103,7	92,2	94,1	89,2
März	108,6	107,5	90,1	110,8	107,6	103,9
April	95,3	97,1	105,5	92,6	99,7	94,1
Mai	99,2	101,7	106,0	102,8	101,9	98,3
Juni	106,4	99,2	92,3	96,2	99,9	102,6
Juli	100,0	98,8	100,2	92,3	99,8	106,4
August	97,1	100,0	103,5	98,1	101,9	95,3
September	102,9	100,4	90,1	101,8	99,2	103,9
Oktober	106,5	104,0	113,0	104,4	103,3	105,1
November	108,5	104,8	90,9	107,1	103,2	108,8
Dezember	99,6	101,2	107,5	107,5	98,5	99,4
2011 Januar	101,2	100,3	91,0	99,7	100,8	101,0
Februar	104,5	97,3	95,5	94,7	99,7	92,7
März	115,2	109,1	97,1	108,7	109,3	110,8
April	104,9	103,6	100,3	99,7	106,6	99,3
Mai	112,0	107,0	98,2	102,2	109,6	106,8
Juni	107,0	103,3	102,4	103,6	102,9	105,0
Juli	107,0	96,5	95,4	94,2	95,3	105,3
August	103,7	104,3	96,1	100,5	105,7	106,8
September	110,0	103,6	100,1	100,4	103,7	109,2
Oktober	108,6	105,1	93,6	107,0	103,7	109,2
November	109,5	104,2	91,1	106,2	100,0	119,0
Dezember	100,0	106,8	93,4	111,0	103,7	113,5
2012 Januar	101,7	99,4	90,0	94,4	102,3	98,2
Februar	105,9	103,3	118,1	101,9	103,7	102,0
März	112,6	111,0	100,9	108,7	112,6	110,5
April	101,3	98,6	94,9	90,6	102,7	97,0
Mai	108,1	108,9	112,9	103,6	112,2	104,7
Juni	107,1	101,3	95,6	101,9	100,3	104,8
Juli	105,0	102,8	96,7	101,8	100,5	114,8
August	100,8	100,2	106,8	101,1	98,9	102,5
September	102,1	98,6	92,3	97,1	99,6	98,6
Oktober	114,4	112,9	107,6	118,9	109,1	118,3
November	102,9	104,3	96,3	101,6	103,1	115,4
Dezember	91,5	97,1	94,6	105,3	93,9	95,9
2013 Januar	104,8	96,5	108,0	97,3	93,8	104,1
Februar	101,8	90,4	80,0	85,0	92,4	93,7
März	105,3	96,0	96,3	93,9	97,4	94,6
April	105,3	96,9	101,2	90,1	98,5	101,8
Mai	107,0	100,3	84,8	91,2	104,6	101,6
Juni	107,7	95,1	92,8	91,9	96,1	96,9
Juli	109,3	97,1	77,7	88,1	98,7	109,8
August	101,2	94,8	93,3	90,0	97,0	95,1
September	105,7	100,0	96,9	96,1	101,8	100,4
Oktober	114,4	106,7	97,8	105,8	106,6	110,5
November	107,5	96,5	92,4	95,3	95,1	105,2
Dezember	96,8	102,3	90,6	102,0	105,3	92,8
2014 Januar	107,8	100,9	110,3	97,1	103,5	95,7
Februar	108,7	95,2	93,8	89,7	99,2	89,5
März	111,0	98,0	80,2	94,1	100,4	98,5

*) Außenhandelsindizes und Außenhandelsvolumen nach EGW können über Genesis-Online abgerufen werden
(Tabellen 51000-0057 jährlich, 51000-0058 monatlich bzw. Zeitreihen 51000BJ902 jährlich, 51000BM902 monatlich).

**10.5 Index des Volumens (Jahr 2010 = 100) nach Warengruppen der Ernährungswirtschaft
und der Gewerblichen Wirtschaft *)**

**10.5.2 Einfuhr
Insgesamt**

Gewerbliche Wirtschaft (EGW 5-8)	Rohstoffe (EGW 5)	Halbwaren (EGW 6)	Fertigwaren (EGW 7+8)	Vorerzeugnisse (EGW 7)	Enderzeugnisse (EGW 8)	Andere nicht aufgliederbare Warenverkehre (EGW 9)	Jahr, Monat
105,5	119,1	92,7	105,1	108,5	104,5	79,5	2008 Januar
103,8	109,4	100,0	103,5	106,4	102,9	84,7	Februar
102,6	109,6	92,6	102,9	111,8	101,4	113,6	März
107,6	113,5	92,8	108,8	115,1	107,7	102,2	April
100,9	102,7	93,0	101,7	111,1	100,1	109,3	Mai
101,0	95,2	102,9	101,6	113,5	99,6	105,6	Juni
107,5	109,9	103,7	107,6	115,0	106,4	102,8	Juli
94,8	93,0	100,9	94,2	102,0	92,9	115,2	August
105,5	103,1	99,0	106,7	107,9	106,5	121,4	September
107,1	99,4	114,3	107,4	109,1	107,1	142,5	Oktober
96,8	107,3	89,9	96,2	93,4	96,7	137,7	November
86,5	106,5	85,1	83,6	75,1	85,0	116,0	Dezember
86,9	110,9	81,0	83,9	84,1	83,9	84,2	2009 Januar
84,8	94,2	89,7	82,6	80,2	83,1	83,2	Februar
90,1	95,7	92,8	88,8	86,5	89,2	85,3	März
85,8	89,4	87,1	85,1	79,3	86,2	87,9	April
79,0	93,7	74,9	77,3	78,9	77,0	82,1	Mai
84,5	87,9	84,6	84,0	84,3	83,9	93,0	Juni
86,3	90,9	83,1	86,0	89,6	85,4	96,5	Juli
81,0	101,1	80,9	78,0	78,0	78,0	94,2	August
95,6	111,9	85,3	94,5	90,9	95,2	96,3	September
96,5	100,6	91,6	96,5	95,3	96,8	124,5	Oktober
90,4	91,5	87,7	90,6	90,3	90,6	119,5	November
85,5	102,5	84,5	83,0	81,5	83,2	117,6	Dezember
88,9	97,1	90,5	87,5	87,1	87,6	91,3	2010 Januar
88,1	95,6	87,9	87,0	89,4	86,6	92,4	Februar
108,8	105,5	106,2	109,7	108,9	109,8	105,2	März
95,1	104,7	95,4	93,7	98,4	92,8	96,1	April
99,0	104,2	100,4	98,1	103,9	97,0	99,1	Mai
107,1	101,1	108,2	107,9	106,1	108,2	103,8	Juni
100,0	97,1	98,2	100,7	104,6	100,1	101,2	Juli
96,8	99,2	103,4	95,6	98,6	95,0	99,1	August
103,2	80,8	104,4	106,4	105,7	106,5	99,1	September
106,7	99,5	108,7	107,4	105,1	107,8	109,2	Oktober
109,1	103,6	103,0	110,8	104,5	111,9	97,9	November
99,2	103,7	94,9	99,0	92,7	100,2	109,0	Dezember
101,5	108,4	94,1	101,4	103,0	101,2	96,2	2011 Januar
105,4	107,7	96,9	106,2	107,5	106,0	95,9	Februar
115,8	102,6	107,9	118,8	121,3	118,4	111,1	März
105,0	106,3	104,0	105,0	111,7	103,8	105,3	April
112,6	92,6	107,7	116,1	115,3	116,3	109,4	Mai
107,1	86,6	102,9	110,7	113,6	110,2	112,0	Juni
107,8	109,2	107,7	107,6	109,7	107,3	109,2	Juli
103,6	90,2	108,2	105,0	101,8	105,5	105,6	August
110,5	95,9	101,2	113,9	106,5	115,3	112,1	September
108,4	103,6	96,7	110,6	104,4	111,7	123,4	Oktober
109,7	106,1	99,4	111,6	99,6	113,7	118,1	November
98,9	104,1	92,0	99,0	90,7	100,6	115,8	Dezember
101,8	103,3	93,0	102,6	104,1	102,3	103,1	2012 Januar
106,6	106,4	98,5	107,5	105,0	108,0	92,9	Februar
113,4	117,5	106,4	113,5	111,1	114,0	94,6	März
101,7	96,0	95,2	103,3	102,6	103,4	97,5	April
107,8	98,1	103,2	109,7	108,2	110,0	116,3	Mai
107,7	98,2	98,9	110,1	109,2	110,2	106,4	Juni
104,5	98,7	102,2	105,7	107,6	105,3	124,1	Juli
100,6	96,0	92,3	102,2	98,3	102,9	109,5	August
102,3	98,7	91,8	104,0	98,9	104,9	106,2	September
114,0	118,0	101,8	114,8	107,3	116,2	130,0	Oktober
102,4	95,4	91,4	104,7	94,7	106,5	114,3	November
90,0	116,0	78,0	87,5	78,0	89,2	119,4	Dezember
99,9	103,9	92,0	100,1	101,1	99,9	269,5	2013 Januar
97,4	107,3	89,2	96,8	93,0	97,5	259,9	Februar
99,1	98,3	93,3	99,8	96,6	100,4	307,1	März
100,2	97,7	90,6	101,6	102,6	101,4	273,8	April
101,1	99,6	92,8	102,1	99,9	102,5	295,1	Mai
102,7	106,6	96,9	102,7	99,6	103,2	283,9	Juni
104,8	104,0	95,2	105,9	106,5	105,8	271,7	Juli
96,7	111,6	89,8	95,2	94,6	95,3	246,8	August
100,4	94,5	86,2	102,8	99,3	103,5	271,7	September
109,3	106,6	95,9	111,1	107,1	111,8	284,0	Oktober
103,2	102,4	89,3	104,8	98,0	106,1	258,0	November
90,5	108,4	79,6	88,9	80,9	90,4	266,0	Dezember
102,8	112,4	87,1	102,9	109,4	101,8	270,1	2014 Januar
104,3	109,2	92,1	104,8	108,2	104,2	271,1	Februar
106,6	107,6	92,5	107,9	104,9	108,5	269,1	März

*) Außenhandelsindizes und Außenhandelsvolumen nach EGW können über Genesis-Online abgerufen werden
(Tabellen 51000-0057 jährlich, 51000-0058 monatlich bzw. Zeitreihen 51000BJ902 jährlich, 51000BM902 monatlich).

**10.6 Index der Durchschnittswerte (Jahr 2010 = 100) nach Warengruppen der Ernährungswirtschaft
und der Gewerblichen Wirtschaft *)**

**10.6.1 Ausfuhr
Insgesamt**

Jahr, Monat	Insgesamt (EGW 1-9)	Ernährungs- wirtschaft (EGW 1-4)	Lebende Tiere (EGW 1)	Nahrungsmittel tierischen Ursprungs (EGW 2)	Nahrungsmittel pflanzlichen Ursprungs (EGW 3)	Genussmittel (EGW 4)
2008 Januar	102,6	102,8	100,2	105,2	102,3	99,2
Februar	101,8	103,4	97,2	104,4	103,3	102,0
März	100,9	103,9	95,9	105,4	104,4	100,2
April	102,2	104,7	100,3	102,5	107,9	100,6
Mai	101,1	104,2	100,1	102,4	106,5	102,0
Juni	102,8	104,6	103,2	105,6	105,4	101,2
Juli	104,2	105,1	106,1	105,5	105,5	103,4
August	105,2	104,3	102,1	107,0	103,4	101,3
September .	103,4	105,7	102,8	107,9	104,6	104,5
Oktober	104,3	104,8	104,0	105,5	105,4	101,9
November ...	104,5	102,7	104,8	103,7	102,6	101,0
Dezember ...	107,5	101,6	106,5	102,8	102,0	97,3
2009 Januar	103,3	100,2	104,4	97,5	102,1	100,3
Februar	103,0	100,1	106,5	96,0	103,6	97,6
März	103,4	98,9	106,5	94,1	101,6	99,7
April	101,9	98,3	101,6	93,8	100,5	101,7
Mai	100,8	97,2	104,8	94,9	99,4	95,6
Juni	100,4	97,7	104,3	94,6	99,1	99,1
Juli	102,4	97,0	105,4	95,3	97,5	97,9
August	101,5	95,7	98,4	94,2	96,2	97,0
September .	100,3	96,5	101,8	95,2	96,4	98,5
Oktober	100,9	95,2	95,8	93,3	96,0	96,6
November ...	101,6	96,8	99,8	96,2	96,4	98,7
Dezember ...	103,2	96,4	99,5	96,6	96,2	95,8
2010 Januar	95,8	95,7	97,1	94,5	96,9	94,4
Februar	96,3	96,6	96,7	95,3	97,8	96,0
März	97,9	96,7	96,0	96,5	96,5	97,6
April	98,4	97,5	90,2	98,5	97,0	97,5
Mai	98,7	97,6	98,8	99,3	96,2	97,8
Juni	101,0	99,1	101,4	100,6	97,0	101,1
Juli	102,2	100,3	102,7	102,1	98,4	101,3
August	100,6	100,7	99,2	102,3	99,5	100,8
September .	100,5	102,9	101,0	102,2	103,6	102,7
Oktober	100,3	102,5	97,9	101,2	103,7	102,4
November ...	101,2	103,4	106,8	102,3	103,8	104,4
Dezember ...	104,3	104,2	110,9	103,8	104,9	102,0
2011 Januar	101,8	105,8	109,7	103,6	108,2	103,2
Februar	101,8	107,6	104,4	104,9	110,6	104,5
März	102,6	108,5	102,7	106,4	110,7	107,4
April	101,6	109,5	111,4	108,7	110,6	107,7
Mai	102,1	109,1	113,2	108,3	110,6	106,3
Juni	102,6	109,0	107,7	109,2	108,9	109,0
Juli	102,7	109,5	118,7	110,4	108,0	110,8
August	103,2	109,1	119,6	109,6	108,6	108,2
September .	103,5	109,9	109,1	110,1	109,9	109,5
Oktober	103,0	110,0	111,0	110,2	110,0	109,3
November ...	103,8	110,6	118,6	111,4	110,4	108,9
Dezember ...	105,9	110,3	127,2	110,9	109,8	108,0
2012 Januar	105,7	113,9	115,0	114,6	113,4	113,6
Februar	106,7	114,1	111,1	115,0	113,7	113,7
März	105,8	113,8	114,9	115,7	112,5	113,2
April	106,5	114,6	118,2	115,9	114,3	112,7
Mai	106,2	113,6	122,1	114,1	113,5	112,3
Juni	106,4	113,7	116,1	112,2	115,2	112,8
Juli	107,0	113,8	116,5	112,8	114,7	112,9
August	108,6	116,3	125,7	115,0	117,7	114,0
September .	108,0	116,4	123,0	117,2	116,6	113,2
Oktober	106,2	117,8	123,3	118,2	119,4	111,7
November ...	106,2	117,0	121,8	118,6	118,2	110,0
Dezember ...	109,3	116,9	123,4	118,5	118,2	109,5
2013 Januar	105,8	117,3	128,1	117,1	119,4	110,3
Februar	107,2	117,2	123,9	116,3	119,6	111,6
März	106,1	117,0	120,5	116,3	118,9	112,5
April	105,7	118,1	115,2	117,8	120,4	112,6
Mai	105,3	117,4	116,3	119,3	118,2	111,3
Juni	107,0	117,8	114,6	119,2	119,5	110,8
Juli	106,9	117,3	118,0	120,2	117,4	111,4
August	104,5	117,7	115,3	123,4	116,4	110,5
September .	105,8	117,5	120,7	123,8	115,1	111,7
Oktober	106,5	117,6	117,7	122,9	116,5	110,0
November ...	106,9	115,1	117,9	120,6	114,6	105,6
Dezember ...	108,1	116,1	120,4	121,9	114,5	108,3
2014 Januar	106,4	116,8	121,1	120,9	116,2	108,8
Februar	106,5	116,3	111,1	119,7	117,2	107,6
März	106,4	116,9	108,7	120,4	117,2	109,8

*) Außenhandelsindizes und Außenhandelsvolumen nach EGW können über Genesis-Online abgerufen werden
(Tabellen 51000-0057 jährlich, 51000-0058 monatlich bzw. Zeitreihen 51000BJ902 jährlich, 51000BM902 monatlich).

10.6 Index der Durchschnittswerte (Jahr 2010 = 100) nach Warengruppen der Ernährungswirtschaft und der Gewerblichen Wirtschaft *)

**10.6.1 Ausfuhr
Insgesamt**

Gewerbliche Wirtschaft (EGW 5-8)	Rohstoffe (EGW 5)	Halbwaren (EGW 6)	Fertigwaren (EGW 7+8)	Vorerzeugnisse (EGW 7)	Enderzeugnisse (EGW 8)	Andere nicht aufgliederbare Warenverkehre (EGW 9)	Jahr, Monat
102,7	100,1	100,8	102,9	115,4	100,8	96,5	2008 Januar
101,7	104,4	104,9	101,5	112,2	99,8	104,4	Februar
100,7	106,7	106,0	100,3	113,4	98,2	106,2	März
102,1	106,8	109,6	101,5	110,9	100,1	103,9	April
100,8	103,9	114,1	99,9	112,2	97,9	105,1	Mai
102,6	105,8	118,1	101,6	114,7	99,5	106,3	Juni
104,2	104,8	117,3	103,3	115,2	101,5	98,4	Juli
105,2	116,4	115,8	104,4	120,4	101,8	107,5	August
103,3	113,8	113,2	102,7	116,3	100,6	100,7	September
104,1	119,2	107,8	103,7	115,3	102,0	109,5	Oktober
104,5	114,3	98,4	104,8	113,8	103,6	110,6	November
108,0	121,7	87,3	109,4	113,1	108,9	105,1	Dezember
103,7	113,9	83,9	104,9	103,2	105,1	98,1	2009 Januar
103,4	103,4	82,7	104,9	105,5	104,8	94,1	Februar
103,9	100,4	81,0	105,6	106,8	105,5	97,1	März
102,6	92,2	79,7	104,6	107,7	104,1	85,1	April
101,4	91,0	81,2	103,1	97,0	104,2	88,7	Mai
100,7	89,1	86,2	101,9	96,2	102,9	92,3	Juni
103,1	87,8	83,9	104,7	95,1	106,4	89,1	Juli
102,1	80,5	85,7	103,7	92,6	105,8	93,7	August
100,7	84,7	84,6	102,0	96,4	102,9	96,6	September
101,2	85,0	87,1	102,4	96,0	103,5	100,7	Oktober
102,0	87,0	87,6	103,1	98,7	103,8	100,4	November
103,6	85,3	87,0	105,1	95,7	106,5	105,1	Dezember
95,7	93,0	90,8	96,1	93,8	96,5	101,7	2010 Januar
96,2	95,2	92,1	96,5	95,1	96,7	103,5	Februar
98,1	96,8	95,0	98,3	96,0	98,7	93,2	März
98,6	97,1	99,1	98,6	99,0	98,5	94,0	April
98,9	96,9	102,8	98,6	98,9	98,6	96,0	Mai
101,1	98,2	103,2	101,0	100,2	101,1	101,2	Juni
102,4	102,1	99,7	102,6	102,1	102,6	100,9	Juli
100,6	101,7	99,1	100,7	101,4	100,6	98,8	August
100,4	102,7	101,0	100,3	102,7	100,0	97,4	September
100,2	103,6	101,1	100,1	102,4	99,8	97,8	Oktober
100,9	105,1	105,2	100,6	103,5	100,2	108,4	November
104,2	109,3	108,7	103,8	102,9	103,9	112,8	Dezember
101,4	111,1	111,1	100,6	105,9	99,7	108,3	2011 Januar
101,5	113,6	112,7	100,6	106,9	99,5	101,6	Februar
102,2	112,6	115,6	101,2	108,0	100,1	111,0	März
101,3	113,7	115,8	100,3	108,3	99,0	96,5	April
101,5	115,9	119,1	100,3	109,1	99,0	110,9	Mai
102,2	116,4	114,5	101,3	109,0	100,1	103,9	Juni
102,3	118,2	117,6	101,2	108,0	100,2	103,1	Juli
102,7	117,7	119,4	101,5	105,8	100,7	112,2	August
103,2	119,3	122,2	101,8	108,8	100,8	100,7	September
102,7	120,6	118,9	101,4	109,7	100,3	100,9	Oktober
103,5	116,6	117,6	102,5	107,2	101,8	99,4	November
105,6	119,0	118,0	104,6	106,3	104,4	104,6	Dezember
105,0	121,5	142,1	102,7	108,3	101,8	122,6	2012 Januar
106,3	122,6	139,8	104,1	109,1	103,4	107,3	Februar
105,5	122,0	138,8	103,3	106,4	102,9	101,3	März
106,2	118,1	144,5	103,9	108,9	103,1	97,9	April
105,8	119,0	141,0	103,7	110,1	102,7	107,1	Mai
106,1	118,0	134,7	104,4	110,3	103,5	96,4	Juni
106,8	113,7	136,7	105,1	107,5	104,8	97,0	Juli
108,1	117,8	143,7	105,9	109,7	105,3	111,2	August
107,6	115,1	142,3	105,5	107,9	105,2	100,4	September
105,5	117,9	139,0	103,5	108,3	102,8	100,8	Oktober
105,8	120,7	138,6	103,8	106,9	103,4	95,8	November
108,9	122,5	141,6	106,5	105,6	106,7	103,2	Dezember
105,0	124,2	138,0	102,9	110,4	101,7	109,3	2013 Januar
106,6	121,0	136,7	104,7	105,9	104,5	107,5	Februar
105,7	122,3	134,5	103,8	106,4	103,5	102,5	März
105,2	120,9	131,5	103,6	106,6	103,1	104,1	April
105,0	119,5	132,2	103,4	104,4	103,2	97,9	Mai
106,5	119,5	132,6	105,0	105,3	104,9	105,5	Juni
106,8	116,5	132,7	105,3	104,5	105,4	98,8	Juli
106,5	116,2	135,5	104,8	104,4	104,8	66,3	August
105,5	117,6	132,7	104,0	103,4	104,1	97,1	September
106,3	117,2	126,6	105,0	103,7	105,2	97,9	Oktober
106,7	120,9	129,6	105,4	105,2	105,4	99,7	November
108,3	120,6	133,0	106,6	103,1	107,1	96,2	Dezember
105,7	119,5	125,8	104,3	103,1	104,5	109,5	2014 Januar
106,0	120,1	131,3	104,4	103,5	104,5	106,2	Februar
105,8	118,1	129,1	104,4	102,2	104,8	107,1	März

*) Außenhandelsindizes und Außenhandelsvolumen nach EGW können über Genesis-Online abgerufen werden
(Tabellen 51000-0057 jährlich, 51000-0058 monatlich bzw. Zeitreihen 51000BJ902 jährlich, 51000BM902 monatlich).

10.6 Index der Durchschnittswerte (Jahr 2010 = 100) nach Warengruppen der Ernährungswirtschaft und der Gewerblichen Wirtschaft *)

**10.6.2 Einfuhr
Insgesamt**

Jahr, Monat	Insgesamt (EGW 1-9)	Ernährungs- wirtschaft (EGW 1-4)	Lebende Tiere (EGW 1)	Nahrungsmittel tierischen Ursprungs (EGW 2)	Nahrungsmittel pflanzlichen Ursprungs (EGW 3)	Genussmittel (EGW 4)
2008 Januar	100,9	99,0	84,8	99,6	97,2	109,5
Februar	103,1	100,1	88,6	99,7	99,5	106,8
März	102,3	101,6	93,2	100,3	100,5	113,0
April	103,5	102,1	97,4	100,0	101,4	110,5
Mai	102,6	101,5	99,9	98,3	102,0	106,6
Juni	106,8	103,0	106,8	102,4	102,4	105,7
Juli	107,1	103,7	107,0	103,0	102,6	110,3
August	107,0	103,1	114,6	101,7	103,1	103,5
September .	107,2	103,5	112,6	102,9	102,0	109,7
Oktober	106,2	102,4	108,6	102,5	100,5	109,3
November ...	107,1	104,5	104,6	105,1	102,2	113,4
Dezember ...	106,7	102,6	99,9	102,9	100,7	110,4
2009 Januar	100,6	98,9	101,8	97,8	99,3	99,2
Februar	101,2	99,4	102,0	97,0	98,9	105,6
März	101,5	98,4	104,4	97,2	97,9	102,1
April	97,6	97,9	101,5	96,0	97,9	101,0
Mai	98,2	97,6	105,5	95,3	97,2	102,4
Juni	97,7	95,8	105,5	95,1	95,1	98,7
Juli	98,6	95,7	108,1	94,2	94,6	100,9
August	97,0	94,2	105,1	94,5	92,1	101,8
September .	97,2	94,4	100,0	92,3	93,3	101,6
Oktober	96,5	93,6	91,8	93,9	92,6	97,0
November ...	96,5	95,5	94,0	95,1	93,1	105,7
Dezember ...	98,7	95,9	91,6	97,3	95,1	97,2
2010 Januar	92,8	94,9	96,8	94,9	95,9	90,7
Februar	96,7	97,0	102,1	95,2	98,3	93,6
März	96,1	98,3	102,0	97,1	99,7	94,1
April	98,3	99,0	96,8	97,3	100,4	96,3
Mai	100,5	99,1	101,8	98,7	100,0	95,4
Juni	100,8	100,1	107,4	101,5	99,2	99,7
Juli	103,1	99,9	101,3	100,4	99,5	100,3
August	100,8	99,7	101,6	100,6	98,7	102,0
September .	101,8	101,3	94,6	102,2	99,8	106,2
Oktober	101,1	101,7	94,0	102,0	100,8	105,8
November ...	102,5	102,9	103,2	102,8	102,3	105,4
Dezember ...	103,6	105,2	100,0	105,3	104,9	106,9
2011 Januar	104,0	106,3	96,4	100,8	107,5	112,4
Februar	105,2	109,6	102,7	105,2	110,5	114,6
März	104,9	109,9	107,0	106,7	109,8	116,5
April	106,4	109,5	109,9	107,6	108,6	116,9
Mai	104,8	109,5	111,8	106,9	108,4	117,9
Juni	106,5	108,7	107,4	108,0	106,5	118,5
Juli	106,4	109,2	108,7	107,6	107,4	118,5
August	107,4	108,2	102,6	108,0	105,9	117,8
September .	107,0	108,3	108,1	108,9	105,5	118,0
Oktober	109,1	109,2	102,6	109,9	106,8	117,9
November ...	108,0	109,7	109,4	111,0	107,1	116,4
Dezember ...	109,6	110,0	112,5	111,0	107,3	117,6
2012 Januar	110,3	111,7	111,5	111,7	109,6	120,7
Februar	110,5	111,7	110,4	114,0	109,6	116,7
März	111,8	112,5	118,1	112,9	110,3	120,5
April	111,0	112,4	121,2	111,4	110,6	120,5
Mai	110,1	112,5	116,5	111,2	111,4	118,8
Juni	110,1	112,7	114,9	108,4	113,4	117,3
Juli	112,1	111,7	109,7	108,6	111,7	116,9
August	112,6	113,6	117,0	112,0	112,4	120,9
September .	112,7	114,6	125,7	112,7	113,5	120,6
Oktober	111,4	114,3	124,1	113,8	113,7	116,1
November ...	115,4	116,1	121,5	114,0	116,1	118,6
Dezember ...	112,7	116,2	120,6	114,8	116,9	115,9
2013 Januar	110,6	114,1	120,2	111,2	115,7	112,1
Februar	109,0	114,5	122,8	112,4	114,9	115,1
März	111,2	114,9	122,1	112,9	115,3	115,2
April	112,2	114,5	119,7	111,7	114,8	116,7
Mai	108,3	114,6	113,7	113,9	115,5	112,2
Juni	109,0	115,0	119,8	112,5	116,0	114,8
Juli	109,1	113,6	118,7	114,1	114,1	110,7
August	109,7	112,5	123,0	116,5	110,6	111,4
September .	108,9	111,7	124,3	113,9	110,1	112,3
Oktober	109,7	111,3	121,0	114,7	110,0	109,1
November ...	108,7	111,9	117,6	116,5	109,6	111,6
Dezember ...	108,9	113,0	117,1	117,2	112,0	109,1
2014 Januar	108,6	113,3	117,3	115,8	113,9	105,7
Februar	108,4	112,1	114,6	113,8	112,7	106,1
März	110,7	112,6	113,9	115,9	112,6	106,8

*) Außenhandelsindizes und Außenhandelsvolumen nach EGW können über Genesis-Online abgerufen werden
(Tabellen 51000-0057 jährlich, 51000-0058 monatlich bzw. Zeitreihen 51000BJ902 jährlich, 51000BM902 monatlich).

10.6 Index der Durchschnittswerte (Jahr 2010 = 100) nach Warengruppen der Ernährungswirtschaft und der Gewerblichen Wirtschaft *)

**10.6.2 Einfuhr
Insgesamt**

Gewerbliche Wirtschaft (EGW 5-8)	Rohstoffe (EGW 5)	Halbwaren (EGW 6)	Fertigwaren (EGW 7+8)	Vorerzeugnisse (EGW 7)	Enderzeugnisse (EGW 8)	Andere nicht aufgliederbare Warenverkehre (EGW 9)	Jahr, Monat
101,1	103,1	102,4	100,5	111,5	98,6	99,0	2008 Januar
103,4	106,9	102,4	103,0	113,8	101,1	99,9	Februar
103,3	106,9	103,6	102,6	110,3	101,1	79,6	März
103,8	113,2	106,2	102,0	112,3	100,2	98,6	April
102,6	115,3	109,3	99,8	112,0	97,5	102,8	Mai
107,1	124,8	111,2	104,0	116,9	101,4	105,4	Juni
107,5	128,4	116,4	103,0	115,4	100,7	104,6	Juli
107,9	134,7	114,1	102,8	116,5	100,2	95,4	August
107,8	127,2	113,0	104,2	120,2	101,4	99,6	September
106,9	122,0	108,3	104,5	116,1	102,5	99,2	Oktober
107,4	112,3	100,6	107,5	113,4	106,5	104,9	November
107,2	103,6	87,3	110,7	112,3	110,5	106,2	Dezember
100,9	89,6	80,4	105,9	103,9	106,3	95,9	2009 Januar
101,4	87,4	78,0	107,4	101,8	108,4	100,1	Februar
100,9	87,9	76,7	106,6	98,3	108,0	130,4	März
97,5	80,2	75,5	103,5	100,0	104,0	97,6	April
98,1	79,4	73,8	104,9	97,3	106,4	103,3	Mai
97,8	82,0	76,8	103,3	95,6	104,7	101,4	Juni
98,9	87,2	77,6	103,7	96,2	105,1	97,5	Juli
97,5	82,6	79,0	103,2	96,6	104,4	92,0	August
97,3	84,6	80,9	101,7	96,9	102,5	102,6	September
97,1	83,2	81,8	101,4	96,2	102,3	89,5	Oktober
96,5	83,0	81,6	100,6	93,8	101,9	98,0	November
99,4	87,2	85,3	103,7	96,3	105,1	89,9	Dezember
92,7	88,4	83,2	94,7	93,2	94,9	91,7	2010 Januar
96,6	91,6	91,1	98,1	93,8	98,9	98,5	Februar
95,8	91,8	93,9	96,5	94,4	96,9	102,2	März
98,3	95,5	98,8	98,7	96,2	99,2	96,6	April
100,7	101,6	106,0	99,9	99,2	100,0	98,6	Mai
100,8	101,0	105,5	100,2	99,4	100,3	102,8	Juni
103,5	105,0	100,6	103,7	101,4	104,1	99,4	Juli
101,1	103,7	98,2	101,2	100,6	101,3	94,1	August
101,8	104,8	102,5	101,3	101,7	101,3	105,1	September
101,2	105,3	100,9	100,6	104,6	100,0	98,8	Oktober
102,2	108,3	105,9	100,9	105,5	100,1	112,1	November
103,8	111,5	110,6	101,7	103,8	101,3	95,9	Dezember
104,0	117,6	112,6	100,8	106,1	99,8	96,0	2011 Januar
104,8	121,7	118,7	100,6	108,2	99,2	105,7	Februar
104,4	125,0	116,2	100,4	108,4	99,0	105,2	März
106,2	130,8	120,9	100,6	105,5	99,7	102,8	April
104,0	130,7	118,9	99,0	108,7	97,3	117,3	Mai
106,3	130,8	120,0	101,8	110,9	100,1	104,9	Juni
106,3	130,8	119,5	100,9	112,0	98,9	101,5	Juli
107,4	133,7	122,8	102,0	114,7	99,8	103,4	August
106,9	131,6	121,1	102,2	113,4	100,3	107,8	September
109,3	132,6	119,2	105,0	115,9	103,2	101,7	Oktober
107,8	135,0	118,7	102,7	111,5	101,3	109,7	November
109,7	136,9	117,7	104,5	112,6	103,2	105,6	Dezember
110,9	138,9	139,2	103,8	106,7	103,3	92,1	2012 Januar
110,5	141,4	145,0	102,4	109,6	101,2	109,0	Februar
111,7	145,3	142,6	103,3	113,1	101,6	112,5	März
110,7	145,4	140,6	102,8	110,4	101,5	116,6	April
110,1	143,6	140,3	102,5	109,5	101,2	105,7	Mai
109,5	138,2	144,4	102,2	108,4	101,1	120,9	Juni
112,5	131,8	146,9	106,1	108,8	105,6	103,6	Juli
112,5	137,1	141,5	106,2	110,4	105,5	110,8	August
112,3	142,3	138,1	105,5	116,7	103,6	120,8	September
111,3	142,5	146,3	103,1	109,0	102,1	108,3	Oktober
115,0	138,6	153,3	108,0	122,2	105,8	123,6	November
112,9	138,6	151,6	104,0	111,9	102,8	100,7	Dezember
110,7	137,0	140,4	103,8	108,4	103,0	106,2	2013 Januar
108,6	137,7	136,9	101,1	107,6	100,0	108,3	Februar
112,0	135,6	142,7	105,6	109,7	104,8	100,4	März
112,3	135,9	155,6	104,8	109,7	103,9	109,6	April
108,5	130,1	151,5	101,2	109,2	99,8	101,0	Mai
108,9	130,8	147,7	101,7	105,9	101,0	104,9	Juni
108,5	129,3	140,3	102,5	106,8	101,7	111,1	Juli
110,1	131,8	143,0	103,0	106,0	102,5	102,7	August
109,2	130,6	140,8	103,5	108,0	102,7	102,1	September
109,8	131,3	144,3	103,6	102,7	103,7	107,8	Oktober
108,4	129,1	148,3	101,8	107,5	100,9	109,1	November
109,8	128,9	136,2	103,8	103,1	103,9	96,6	Dezember
108,6	128,8	128,1	103,6	102,1	103,9	103,6	2014 Januar
108,3	128,2	137,3	102,6	102,7	102,6	105,8	Februar
110,4	127,8	128,3	106,2	105,6	106,4	112,5	März

*) Außenhandelsindizes und Außenhandelsvolumen nach EGW können über Genesis-Online abgerufen werden
(Tabellen 51000-0057 jährlich, 51000-0058 monatlich bzw. Zeitreihen 51000BJ902 jährlich, 51000BM902 monatlich).

**10.7 Terms of Trade (Jahr 2010 = 100) nach Warengruppen der Ernährungswirtschaft
und der Gewerblichen Wirtschaft ^{*)}**

Insgesamt

Jahr, Monat	Insgesamt (EGW 1-9)	Ernährungs- wirtschaft (EGW 1-4)	lebende Tiere (EGW 1)	Nahrungsmittel tierischen Ursprungs (EGW 2)	Nahrungsmittel pflanzlichen Ursprungs (EGW 3)	Genussmittel (EGW 4)
2008 Januar	101,7	103,8	118,2	105,6	105,2	90,6
Februar	98,7	103,3	109,7	104,7	103,8	95,5
März	98,6	102,3	102,9	105,1	103,9	88,7
April	98,7	102,5	103,0	102,5	106,4	91,0
Mai	98,5	102,7	100,2	104,2	104,4	95,7
Juni	96,3	101,6	96,6	103,1	102,9	95,7
Juli	97,3	101,4	99,2	102,4	102,8	93,7
August	98,3	101,2	89,1	105,2	100,3	97,9
September	96,5	102,1	91,3	104,9	102,5	95,3
Oktober	98,2	102,3	95,8	102,9	104,9	93,2
November	97,6	98,3	100,2	98,7	100,4	89,1
Dezember	100,7	99,0	106,6	99,9	101,3	88,1
2009 Januar	102,7	101,3	102,6	99,7	102,8	101,1
Februar	101,8	100,7	104,4	99,0	104,8	92,4
März	101,9	100,5	102,0	96,8	103,8	97,6
April	104,4	100,4	100,1	97,7	102,7	100,7
Mai	102,6	99,6	99,3	99,6	102,3	93,4
Juni	102,8	102,0	98,9	99,5	104,2	100,4
Juli	103,9	101,4	97,5	101,2	103,1	97,0
August	104,6	101,6	93,6	99,7	104,5	95,3
September	103,2	102,2	101,8	103,1	103,3	96,9
Oktober	104,6	101,7	104,4	99,4	103,7	99,6
November	105,3	101,4	106,2	101,2	103,5	93,4
Dezember	104,6	100,5	108,6	99,3	101,2	98,6
2010 Januar	103,2	100,8	100,3	99,6	101,0	104,1
Februar	99,6	99,6	94,7	100,1	99,5	102,6
März	101,9	98,4	94,1	99,4	96,8	103,7
April	100,1	98,5	93,2	101,2	96,6	101,2
Mai	98,2	98,5	97,1	100,6	96,2	102,5
Juni	100,2	99,0	94,4	99,1	97,8	101,4
Juli	99,1	100,4	101,4	101,7	98,9	101,0
August	99,8	101,0	97,6	101,7	100,8	98,8
September	98,7	101,6	106,8	100,0	103,8	96,7
Oktober	99,2	100,8	104,1	99,2	102,9	96,8
November	98,7	100,5	103,5	99,5	101,5	99,1
Dezember	100,7	99,0	110,9	98,6	100,0	95,4
2011 Januar	97,9	99,5	113,8	102,8	100,7	91,8
Februar	96,8	98,2	101,7	99,7	100,1	91,2
März	97,8	98,7	96,0	99,7	100,8	92,2
April	95,5	100,0	101,4	101,0	101,8	92,1
Mai	97,4	99,6	101,3	101,3	102,0	90,2
Juni	96,3	100,3	100,3	101,1	102,3	92,0
Juli	96,5	100,3	109,2	102,6	100,6	93,5
August	96,1	100,8	116,6	101,5	102,5	91,9
September	96,7	101,5	100,9	101,1	104,2	92,8
Oktober	94,4	100,7	108,2	100,3	103,0	92,7
November	96,1	100,8	108,4	100,4	103,1	93,6
Dezember	96,6	100,3	113,1	99,9	102,3	91,8
2012 Januar	95,8	102,0	103,1	102,6	103,5	94,1
Februar	96,6	102,1	100,6	100,9	103,7	97,4
März	94,6	101,2	97,3	102,5	102,0	93,9
April	95,9	102,0	97,5	104,0	103,3	93,5
Mai	96,5	101,0	104,8	102,6	101,9	94,5
Juni	96,6	100,9	101,0	103,5	101,6	96,2
Juli	95,5	101,9	106,2	103,9	102,7	96,6
August	96,4	102,4	107,4	102,7	104,7	94,3
September	95,8	101,6	97,9	104,0	102,7	93,9
Oktober	95,3	103,1	99,4	103,9	105,0	96,2
November	92,0	100,8	100,2	104,0	101,8	92,7
Dezember	97,0	100,6	102,3	103,2	101,1	94,5
2013 Januar	95,7	102,8	106,6	105,3	103,2	98,4
Februar	98,3	102,4	100,9	103,5	104,1	97,0
März	95,4	101,8	98,7	103,0	103,1	97,7
April	94,2	103,1	96,2	105,5	104,9	96,5
Mai	97,2	102,4	102,3	104,7	102,3	99,2
Juni	98,2	102,4	95,7	106,0	103,0	96,5
Juli	98,0	103,3	99,4	105,3	102,9	100,6
August	95,3	104,6	93,7	105,9	105,2	99,2
September	97,2	105,2	97,1	108,7	104,5	99,5
Oktober	97,1	105,7	97,3	107,1	105,9	100,8
November	98,3	102,9	100,3	103,5	104,6	94,6
Dezember	99,3	102,7	102,8	104,0	102,2	99,3
2014 Januar	98,0	103,1	103,2	104,4	102,0	102,9
Februar	98,2	103,7	96,9	105,2	104,0	101,4
März	96,1	103,8	95,4	103,9	104,1	102,8

*) Die Terms of Trade können über Genesis-Online abgerufen werden (Tabellen 51000-0057 jährlich, 51000-0058 monatlich bzw. Zeitreihen 51000BJ902 jährlich, 51000BM902 monatlich).

**10.7 Terms of Trade (Jahr 2010 = 100) nach Warengruppen der Ernährungswirtschaft
und der Gewerblichen Wirtschaft ^{*)}**

Insgesamt

Gewerbliche Wirtschaft (EGW 5-8)	Rohstoffe (EGW 5)	Halbwaren (EGW 6)	Fertigwaren (EGW 7+8)	Vorerezeugnisse (EGW 7)	Enderzeugnisse (EGW 8)	Andere nicht aufgliederbare Warenverkehre (EGW 9)	Jahr, Monat
101,6	97,1	98,4	102,4	103,5	102,2	97,5	2008 Januar
98,4	97,7	102,4	98,5	98,6	98,7	104,5	Februar
97,5	99,8	102,3	97,8	102,8	97,1	133,4	März
98,4	94,3	103,2	99,5	98,8	99,9	105,4	April
98,2	90,1	104,4	100,1	100,2	100,4	102,2	Mai
95,8	84,8	106,2	97,7	98,1	98,1	100,9	Juni
96,9	81,6	100,8	100,3	99,8	100,8	94,1	Juli
97,5	86,4	101,5	101,6	103,3	101,6	112,7	August
95,8	89,5	100,2	98,6	96,8	99,2	101,1	September
97,4	97,7	99,5	99,2	99,3	99,5	110,4	Oktober
97,3	101,8	97,8	97,5	100,4	97,3	105,4	November
100,7	117,5	100,0	98,8	100,7	98,6	99,0	Dezember
102,8	127,1	104,4	99,1	99,3	98,9	102,3	2009 Januar
102,0	118,3	106,0	97,7	103,6	96,7	94,0	Februar
103,0	114,2	105,6	99,1	108,6	97,7	74,5	März
105,2	115,0	105,6	101,1	107,7	100,1	87,2	April
103,4	114,6	110,0	98,3	99,7	97,9	85,9	Mai
103,0	108,7	112,2	98,6	100,6	98,3	91,0	Juni
104,2	100,7	108,1	101,0	98,9	101,2	91,4	Juli
104,7	97,5	108,5	100,5	95,9	101,3	101,8	August
103,5	100,1	104,6	100,3	99,5	100,4	94,2	September
104,2	102,2	106,5	101,0	99,8	101,2	112,5	Oktober
105,7	104,8	107,4	102,5	105,2	101,9	102,4	November
104,2	97,8	102,0	101,4	99,4	101,3	116,9	Dezember
103,2	105,2	109,1	101,5	100,6	101,7	110,9	2010 Januar
99,6	103,9	101,1	98,4	101,4	97,8	105,1	Februar
102,4	105,4	101,2	101,9	101,7	101,9	91,2	März
100,3	101,7	100,3	99,9	102,9	99,3	97,3	April
98,2	95,4	97,0	98,7	99,7	98,6	97,4	Mai
100,3	97,2	97,8	100,8	100,8	100,8	98,4	Juni
98,9	97,2	99,1	98,9	100,7	98,6	101,5	Juli
99,5	98,1	100,9	99,5	100,8	99,3	105,0	August
98,6	98,0	98,5	99,0	101,0	98,7	92,7	September
99,0	98,4	100,2	99,5	97,9	99,8	99,0	Oktober
98,7	97,0	99,3	99,7	98,1	100,1	96,7	November
100,4	98,0	98,3	102,1	99,1	102,6	117,6	Dezember
97,5	94,5	98,7	99,8	99,8	99,9	112,8	2011 Januar
96,9	93,3	94,9	100,0	98,8	100,3	96,1	Februar
97,9	90,1	99,5	100,8	99,6	101,1	105,5	März
95,4	86,9	95,8	99,7	102,7	99,3	93,9	April
97,6	88,7	100,2	101,3	100,4	101,7	94,5	Mai
96,1	89,0	95,4	99,5	98,3	100,0	99,0	Juni
96,2	90,4	98,4	100,3	96,4	101,3	101,6	Juli
95,6	88,0	97,2	99,5	92,2	100,9	108,5	August
96,5	90,7	100,9	99,6	95,9	100,5	93,4	September
94,0	91,0	99,7	96,6	94,7	97,2	99,2	Oktober
96,0	86,4	99,1	99,8	96,1	100,5	90,6	November
96,3	86,9	100,3	100,1	94,4	101,2	99,1	Dezember
94,7	87,5	102,1	98,9	101,5	98,5	133,1	2012 Januar
96,2	86,7	96,4	101,7	99,5	102,2	98,4	Februar
94,4	84,0	97,3	100,0	94,1	101,3	90,0	März
95,9	81,2	102,8	101,1	98,6	101,6	84,0	April
96,1	82,9	100,5	101,2	100,5	101,5	101,3	Mai
96,9	85,4	93,3	102,2	101,8	102,4	79,7	Juni
94,9	86,3	93,1	99,1	98,8	99,2	93,6	Juli
96,1	85,9	101,6	99,7	99,4	99,8	100,4	August
95,8	80,9	103,0	100,0	92,5	101,5	83,1	September
94,8	82,7	95,0	100,4	99,4	100,7	93,1	Oktober
92,0	87,1	90,4	96,1	87,5	97,7	77,5	November
96,5	88,4	93,4	102,4	94,4	103,8	102,5	Dezember
94,9	90,7	98,3	99,1	101,8	98,7	102,9	2013 Januar
98,2	87,9	99,9	103,6	98,4	104,5	99,3	Februar
94,4	90,2	94,3	98,3	97,0	98,8	102,1	März
93,7	89,0	84,5	98,9	97,2	99,2	95,0	April
96,8	91,9	87,3	102,2	95,6	103,4	96,9	Mai
97,8	91,4	89,8	103,2	99,4	103,9	100,6	Juni
98,4	90,1	94,6	102,7	97,8	103,6	88,9	Juli
96,7	88,2	94,8	101,7	98,5	102,2	64,6	August
96,6	90,0	94,2	100,5	95,7	101,4	95,1	September
96,8	89,3	87,7	101,4	101,0	101,4	90,8	Oktober
98,4	93,6	87,4	103,5	97,9	104,5	91,4	November
98,6	93,6	97,7	102,7	100,0	103,1	99,6	Dezember
97,3	92,8	98,2	100,7	101,0	100,6	105,7	2014 Januar
97,9	93,7	95,6	101,8	100,8	101,9	100,4	Februar
95,8	92,4	100,6	98,3	96,8	98,5	95,2	März

^{*)} Die Terms of Trade können über Genesis-Online abgerufen werden (Tabellen 51000-0057 jährlich, 51000-0058 monatlich bzw. Zeitreihen 51000BJ902 jährlich, 51000BM902 monatlich).

10.8 Index der tatsächlichen Werte (Jahr 2010 = 100) nach Teilen des Internationalen Warenverzeichnisses für den Außenhandel (SITC - Rev. 4) *)
10.8.1 Ausfuhr
Insgesamt

Jahr, Monat		SITC - Teil										
		Insgesamt	0 Nahrungs- mittel und lebende Tiere	1 Getränke und Tabak	2 Rohstoffe	3 Mineral. Brennstoffe, Schmiermittel	4 Tierische und pflanz- liche Öle, Fette und Wachse	5 Chemische Erzeug- nisse	6 Bearbeitete Waren nach Be- schaffenheit gegliedert	7 Maschinen- bau- und elek- trotechn. Erzeugnisse, Fahrzeuge	8 Verschie- dene Fertigwaren	9 Andere Waren
2008	Januar	112,5	94,2	95,5	103,5	147,2	106,7	155,4	118,0	106,9	102,2	72,2
	Februar	113,1	91,2	90,4	102,6	125,5	92,8	148,1	113,8	111,4	101,3	87,0
	März	112,1	88,8	95,7	109,3	153,5	109,0	144,7	115,0	108,6	101,2	84,2
	April	119,8	98,0	101,6	110,6	147,3	130,1	150,6	125,0	118,9	102,5	80,5
	Mai	108,0	99,2	107,1	119,9	135,7	108,3	138,5	116,7	104,3	87,4	73,7
	Juni	118,0	99,7	119,7	119,6	166,1	125,4	156,3	121,6	113,7	101,4	79,3
	Juli	116,1	96,2	118,2	109,1	158,0	116,4	158,2	118,9	110,1	104,9	90,3
	August	101,4	96,4	107,0	94,9	123,5	108,2	143,7	108,2	92,3	98,0	68,3
	September	116,5	102,8	110,5	100,2	124,8	122,2	151,8	120,9	112,7	108,5	84,3
	Oktober	120,1	113,5	105,8	99,3	132,9	116,1	156,1	121,1	115,1	115,2	101,3
	November	103,0	96,8	95,5	70,4	122,7	91,2	132,9	99,8	99,6	100,4	90,8
	Dezember	90,4	94,9	86,0	58,3	110,5	112,4	109,8	80,4	89,2	90,3	84,1
2009	Januar	84,9	91,3	97,8	59,2	105,6	90,5	113,7	84,3	78,0	86,7	70,8
	Februar	85,4	88,0	83,6	61,1	92,0	91,8	117,6	81,8	79,1	89,3	71,7
	März	93,6	93,7	93,6	71,2	85,6	92,0	130,8	87,0	88,6	93,6	79,7
	April	86,2	90,8	94,2	73,3	80,6	68,4	124,1	83,8	79,1	84,6	74,4
	Mai	81,2	90,2	99,3	70,9	74,7	86,0	112,5	79,9	76,0	74,9	65,5
	Juni	89,3	91,6	102,1	70,7	88,6	92,6	121,7	85,1	85,0	82,5	82,3
	Juli	94,4	97,6	112,6	73,9	90,1	76,9	132,2	90,6	87,8	93,0	85,5
	August	80,2	91,4	101,2	67,7	86,2	82,4	110,7	78,6	71,8	83,8	75,1
	September	94,9	94,4	95,1	76,6	81,7	82,1	125,8	91,5	89,2	98,1	95,6
	Oktober	96,6	97,8	96,2	82,4	80,7	78,8	129,9	93,5	90,1	100,8	92,5
	November	96,7	93,1	96,6	76,2	82,7	77,1	127,3	89,9	93,5	96,9	90,5
	Dezember	90,4	95,0	91,6	68,4	90,9	88,3	112,4	78,6	88,4	91,0	95,5
2010	Januar	80,3	86,4	78,4	73,4	90,0	86,9	88,9	82,3	75,8	84,2	71,2
	Februar	88,4	88,7	84,6	89,6	92,1	77,6	91,1	86,8	87,2	92,0	84,8
	März	108,0	104,5	99,1	110,5	103,6	103,2	108,3	107,6	109,0	107,4	101,4
	April	94,9	92,1	98,0	102,5	99,5	88,8	98,2	97,1	94,8	88,6	84,0
	Mai	96,5	94,9	109,1	106,0	98,6	94,1	99,1	100,5	96,0	88,6	89,3
	Juni	107,9	100,8	111,7	111,8	93,9	102,8	106,1	111,0	109,6	100,0	121,2
	Juli	102,6	97,6	114,6	99,4	93,2	96,2	104,4	102,5	103,7	100,8	95,7
	August	94,2	99,0	110,5	90,1	90,4	103,7	99,9	96,1	90,4	99,4	90,6
	September	108,7	107,5	96,5	107,9	93,0	112,0	104,3	108,2	111,2	112,1	98,4
	Oktober	108,5	112,3	104,4	107,1	106,6	120,6	102,4	108,3	109,9	111,7	105,1
	November	110,5	109,5	101,2	107,9	112,1	116,8	100,3	107,1	113,7	111,9	129,6
	Dezember	102,5	107,5	92,3	95,8	130,8	98,0	96,9	92,7	104,2	103,4	128,7
2011	Januar	100,5	102,4	90,2	104,1	137,9	121,0	103,9	105,0	97,3	99,3	89,3
	Februar	107,1	104,4	92,0	124,8	126,6	140,0	107,5	111,7	105,5	106,8	89,0
	März	124,6	117,9	111,4	136,4	144,5	152,4	119,7	127,6	125,7	122,2	118,8
	April	107,1	110,3	105,5	120,4	113,2	135,0	106,3	113,7	106,7	99,7	93,3
	Mai	116,6	108,0	124,7	122,9	128,9	128,0	113,6	122,8	118,3	106,6	111,2
	Juni	111,2	113,3	115,1	118,5	123,1	141,9	110,0	117,2	111,0	103,1	103,7
	Juli	108,4	102,1	112,4	110,6	129,4	133,6	104,1	112,4	109,0	105,8	101,1
	August	108,0	110,5	117,2	110,0	109,6	137,2	106,9	114,4	105,4	110,1	109,8
	September	120,3	122,4	114,3	119,8	129,9	136,5	112,4	120,9	120,9	121,9	137,0
	Oktober	112,8	115,7	114,0	112,2	139,6	149,3	104,2	113,4	113,4	114,2	118,6
	November	119,2	116,8	115,3	117,0	137,3	154,2	108,3	113,6	123,2	120,7	126,2
	Dezember	107,4	112,0	102,4	98,6	153,1	129,5	97,3	97,8	111,9	104,9	109,8
2012	Januar	110,1	109,4	100,9	112,3	262,0	132,8	114,2	108,9	106,2	107,3	100,0
	Februar	116,5	114,7	110,1	121,1	273,3	167,8	109,9	112,7	116,9	113,7	102,4
	März	126,1	120,4	111,8	131,4	286,7	162,9	120,3	122,8	126,2	123,2	117,6
	April	111,4	106,5	110,4	118,9	262,5	148,3	108,2	108,8	110,6	104,0	111,9
	Mai	118,4	120,8	118,7	119,1	250,4	175,1	116,4	117,6	118,2	108,5	104,8
	Juni	120,7	118,2	124,0	115,5	233,0	179,9	115,6	116,9	123,0	112,2	110,7
	Juli	119,5	117,1	126,3	112,2	243,9	189,7	115,5	113,1	121,7	114,5	99,4
	August	115,5	123,5	121,1	104,1	303,5	191,9	114,9	111,6	112,0	114,1	103,8
	September	116,7	120,2	111,2	105,6	278,4	200,5	114,3	109,9	115,4	117,2	106,4
	Oktober	126,2	144,5	119,3	114,6	296,5	191,9	120,3	123,0	123,6	127,7	112,9
	November	119,6	132,6	116,0	104,0	261,1	179,1	114,8	112,1	119,7	119,6	106,0
	Dezember	100,6	116,7	102,7	91,8	294,4	148,1	93,4	86,3	101,2	98,9	95,2
2013	Januar	113,0	122,8	98,2	96,1	253,6	156,4	118,4	107,7	103,6	107,3	225,3
	Februar	113,3	111,5	99,8	97,3	269,7	129,6	110,4	103,9	108,7	108,0	218,4
	März	120,6	121,5	107,3	110,3	287,1	157,7	113,5	109,2	116,8	115,3	232,2
	April	120,3	115,1	108,3	103,5	254,4	156,8	115,6	111,0	117,7	110,2	232,7
	Mai	113,3	120,1	112,1	99,4	251,1	166,3	110,2	107,5	108,1	104,3	214,3
	Juni	118,4	117,3	114,5	97,8	253,9	191,2	109,4	110,3	116,8	108,9	224,4
	Juli	119,1	118,8	119,2	96,7	252,5	179,0	115,2	108,4	115,3	115,5	222,9
	August	108,6	120,2	110,4	88,1	272,6	145,9	105,2	98,5	102,9	110,0	189,9
	September	120,9	123,8	113,2	94,2	269,7	170,0	109,5	107,3	119,7	123,3	208,2
	Oktober	126,7	133,8	108,9	98,6	298,0	177,4	119,8	117,0	122,5	124,2	227,4
	November	120,7	122,8	106,2	89,1	294,4	145,7	113,3	105,1	120,0	115,0	213,7
	Dezember	104,5	117,9	96,1	85,8	308,6	111,7	92,7	85,8	103,6	101,7	190,5
2014	Januar	115,9	124,9	93,8	97,6	303,4	163,2	121,3	106,6	107,5	111,6	209,0
	Februar	118,2	118,2	100,2	98,6	296,9	136,5	110,8	107,1	115,6	113,8	211,4
	März	122,4	120,4	102,4	102,7	305,6	118,0	118,2	109,3	119,8	117,2	213,5

*) Außenhandelsindizes und Außenhandelsvolumen nach SITC können über Genesis-Online abgerufen werden (Tabelle 51000-0056 monatlich bzw. Zeitreihe 51000BM904 monatlich).

10.8 Index der tatsächlichen Werte (Jahr 2010 = 100) nach Teilen des Internationalen Warenverzeichnisses für den Außenhandel (SITC - Rev. 4) *)

10.8.2 Einfuhr

Insgesamt

Jahr, Monat		SITC - Teil										
		Insgesamt	0 Nahrungs- mittel und lebende Tiere	1 Getränke und Tabak	2 Rohstoffe	3 Mineral. Brennstoffe, Schmiermittel	4 Tierische und pflanz- liche Öle, Fette und Wachse	5 Chemische Erzeug- nisse	6 Bearbeitete Waren nach Be- schaffenheit gegliedert	7 Maschinen- bau- und elek- trotechn. Erzeugnisse, Fahrzeuge	8 Verschie- dene Fertigwaren	9 Andere Waren
2008	Januar	105,2	100,4	118,2	96,2	117,6	95,0	132,7	113,4	98,5	99,7	69,7
	Februar	105,7	94,6	107,6	90,5	115,1	98,5	142,5	112,6	99,3	99,7	75,2
	März	104,8	95,9	106,7	97,3	111,0	109,1	134,3	116,9	99,8	92,8	77,7
	April	110,7	100,0	124,8	101,1	121,3	110,6	145,5	120,8	104,9	93,3	90,4
	Mai	103,8	100,0	113,5	101,5	114,9	107,4	130,5	120,6	93,9	86,9	96,2
	Juni	107,6	95,3	123,6	104,1	120,0	102,0	146,7	122,2	96,2	91,7	98,7
	Juli	114,2	98,4	126,9	109,3	142,8	114,4	152,6	123,9	100,6	102,0	92,2
	August	101,8	90,8	104,7	93,6	132,0	121,5	136,3	110,2	86,0	94,1	93,2
	September	112,8	94,9	125,3	100,1	135,6	101,4	149,8	117,1	101,7	105,5	104,1
	Oktober	114,6	100,7	136,2	99,9	132,2	119,5	147,7	119,7	103,1	105,5	129,6
	November	105,0	97,4	125,6	72,5	118,7	129,8	127,9	99,1	99,8	98,5	135,4
	Dezember	94,4	95,4	132,9	80,1	105,6	127,6	113,9	80,1	89,6	93,8	111,0
2009	Januar	88,3	97,2	104,7	72,0	94,3	99,8	115,9	82,0	79,0	98,3	76,8
	Februar	86,4	92,1	96,4	61,9	86,2	75,2	114,3	77,5	81,2	94,0	87,0
	März	92,4	99,0	110,3	67,7	85,6	85,3	116,1	79,8	91,7	92,0	114,7
	April	85,3	100,0	106,7	67,5	73,1	74,0	113,6	75,5	82,9	87,3	91,7
	Mai	79,1	92,0	97,0	59,4	73,8	71,9	106,0	69,8	75,8	80,2	81,8
	Juni	83,6	87,8	108,1	67,5	73,1	73,2	111,0	73,4	82,7	86,6	85,3
	Juli	86,3	92,2	117,7	63,7	79,5	72,4	121,8	76,6	78,8	97,8	94,7
	August	80,2	87,9	99,5	70,8	81,8	90,1	108,0	70,4	72,3	89,3	76,6
	September	93,2	90,8	111,1	71,1	92,3	94,9	119,9	84,4	90,6	98,0	91,7
	Oktober	94,2	92,9	112,4	76,9	82,8	88,3	124,5	86,5	93,7	95,2	96,9
	November	88,5	89,0	117,7	68,9	79,2	79,5	116,1	81,2	85,8	90,7	103,8
	Dezember	86,5	97,4	99,6	71,8	88,2	71,2	111,7	73,1	82,6	86,8	94,0
2010	Januar	83,0	90,9	86,8	77,4	86,4	74,1	92,2	78,6	78,0	88,9	80,3
	Februar	85,7	91,9	83,7	82,6	86,5	80,5	92,3	83,0	82,4	89,2	83,9
	März	104,4	105,0	103,2	97,6	101,4	107,6	107,9	101,1	106,7	103,1	103,0
	April	93,7	95,1	96,6	99,7	96,4	87,0	100,1	93,6	92,6	85,2	91,1
	Mai	99,8	99,8	97,0	105,7	101,9	78,7	99,1	101,9	98,3	89,7	127,7
	Juni	107,3	99,0	103,8	107,5	103,6	113,6	102,5	107,4	112,8	99,5	119,8
	Juli	103,1	99,0	110,8	109,6	96,4	81,5	103,3	107,5	104,1	104,2	95,2
	August	97,9	98,9	98,0	104,9	104,1	115,6	99,5	97,6	92,5	106,0	90,9
	September	104,8	101,1	105,4	97,2	91,7	101,2	97,5	109,0	108,9	115,3	98,4
	Oktober	107,7	105,2	104,3	105,3	105,4	116,3	105,3	113,4	107,9	110,9	99,2
	November	111,2	107,6	110,4	110,4	113,2	123,2	104,1	108,8	116,7	106,0	106,2
	Dezember	103,2	108,2	100,5	103,9	113,3	121,2	96,5	98,2	103,4	101,9	104,3
2011	Januar	105,2	107,4	96,6	113,6	122,3	124,0	101,2	109,7	98,1	109,7	92,6
	Februar	109,9	105,9	90,1	124,6	129,5	128,8	104,8	116,2	104,1	108,7	96,3
	März	120,8	117,6	112,1	132,7	129,2	133,7	118,5	129,9	116,7	118,0	111,1
	April	111,6	111,3	104,7	127,3	140,5	126,7	105,9	121,8	104,1	99,1	98,7
	Mai	117,4	111,2	115,2	130,3	124,1	166,6	116,9	128,2	113,6	106,8	119,7
	Juni	113,9	110,7	109,8	133,0	111,9	148,1	112,0	124,4	111,4	106,2	118,8
	Juli	113,8	102,2	118,3	116,7	143,2	138,3	112,7	122,8	102,9	110,4	119,1
	August	111,4	108,0	107,7	121,2	126,7	163,0	114,9	114,7	97,3	121,0	133,4
	September	117,8	110,6	115,7	122,4	125,7	129,5	111,6	120,6	113,7	122,9	132,8
	Oktober	118,4	113,0	115,3	111,4	136,1	131,3	110,8	119,5	116,0	113,9	136,6
	November	118,3	110,4	129,6	118,5	144,3	129,0	105,8	114,2	115,6	115,8	135,6
	Dezember	109,7	115,8	128,8	100,7	143,8	129,0	102,3	96,3	104,7	104,1	133,5
2012	Januar	112,2	109,6	99,3	112,7	162,5	123,9	101,3	111,0	102,1	116,7	104,3
	Februar	117,0	114,6	104,7	120,0	170,7	120,0	104,7	117,2	106,7	117,9	112,2
	März	125,9	122,3	119,6	138,9	190,7	126,9	121,0	121,1	116,3	113,7	104,3
	April	112,5	105,8	106,2	119,0	161,1	96,6	105,1	109,9	106,8	102,2	106,8
	Mai	119,1	117,6	120,0	128,1	161,6	109,9	114,5	118,7	112,2	105,5	119,6
	Juni	117,9	111,6	122,1	111,1	160,8	111,6	114,5	114,9	110,6	110,4	133,4
	Juli	117,7	112,9	129,2	118,3	154,9	120,8	112,6	116,5	106,7	121,3	136,2
	August	113,5	111,6	118,2	111,8	153,6	97,6	107,0	106,2	102,8	124,5	125,7
	September	115,2	109,9	118,0	105,9	157,6	122,9	112,3	107,8	104,1	121,3	138,4
	Oktober	127,5	127,6	135,1	121,3	193,1	126,9	113,4	122,1	114,9	128,2	139,4
	November	118,7	117,6	136,7	109,2	162,4	107,9	114,4	104,1	113,7	114,6	135,7
	Dezember	103,1	114,5	115,4	95,4	184,5	92,9	90,4	82,1	90,3	100,9	116,5
2013	Januar	116,0	110,8	101,7	104,4	161,6	99,0	103,9	104,2	99,2	117,4	249,6
	Februar	111,0	100,6	110,8	101,7	164,3	92,5	97,6	100,0	93,6	109,9	244,1
	März	117,1	107,2	112,7	116,1	152,3	89,0	105,4	103,7	105,4	107,8	261,4
	April	118,2	105,9	112,5	120,5	159,3	122,3	107,9	103,5	106,0	103,8	264,3
	Mai	115,9	110,0	114,1	106,9	161,4	107,6	105,9	99,8	102,6	101,8	265,3
	Juni	117,3	107,2	113,8	108,2	164,3	113,4	104,3	105,7	103,9	103,7	264,7
	Juli	119,2	107,4	121,8	100,5	161,7	120,4	112,8	106,3	102,2	119,9	264,2
	August	111,0	105,3	105,7	91,1	176,8	115,4	100,7	97,1	90,7	116,3	219,0
	September	115,1	107,2	125,4	100,7	146,8	121,6	105,7	103,3	99,4	124,7	241,3
	Oktober	125,6	117,1	129,1	110,8	166,8	114,0	107,3	110,3	115,0	121,7	267,0
	November	116,8	105,8	128,5	98,2	160,2	100,9	99,3	99,6	107,8	112,3	250,4
	Dezember	105,5	115,8	112,8	92,8	161,0	104,5	88,2	80,5	92,2	104,3	221,9
2014	Januar	117,0	116,1	103,0	108,1	158,9	108,9	106,8	103,3	101,3	120,2	236,9
	Februar	117,8	106,2	101,4	102,8	159,7	99,6	108,1	106,1	103,1	115,9	258,1
	März	122,9	110,4	108,6	103,3	152,3	97,2	112,8	105,7	115,8	116,8	263,1

*) Außenhandelsindizes und Außenhandelsvolumen nach SITC können über Genesis-Online abgerufen werden (Tabelle 51000-0056 monatlich bzw. Zeitreihe 51000BM904 monatlich).

10.9 Index des Volumens (Jahr 2010 = 100) nach Teilen des Internationalen Warenverzeichnisses für den Außenhandel (SITC - Rev. 4) *)

10.9.1 Ausfuhr

Insgesamt

Jahr, Monat	SITC - Teil										
	Insgesamt	0 Nahrungs- mittel und lebende Tiere	1 Getränke und Tabak	2 Rohstoffe	3 Mineral. Brennstoffe, Schmiermittel	4 Tierische und pflanz- liche Öle, Fette und Wachse	5 Chemische Erzeug- nisse	6 Bearbeitete Waren nach Be- schaffenheit gegliedert	7 Maschinen- bau- und elek- trotechn. Erzeugnisse, Fahrzeuge	8 Verschie- dene Fertigwaren	9 Andere Waren
2008 Januar	109,7	91,6	94,5	103,3	145,8	98,1	102,7	116,0	113,4	102,3	81,4
Februar	111,1	88,7	88,2	98,7	121,1	81,0	98,8	110,9	119,9	100,6	92,5
März	111,0	85,3	97,1	103,9	144,4	93,9	97,0	112,6	116,7	109,2	94,8
April	117,2	93,3	102,6	103,2	130,1	109,5	105,4	120,1	125,6	104,8	92,9
Mai	106,8	95,1	106,5	111,1	112,9	90,4	95,4	113,2	112,6	93,5	84,6
Juni	114,8	94,9	121,4	107,7	130,9	100,1	107,6	116,0	121,8	103,8	81,0
Juli	111,5	91,6	119,3	102,0	125,4	89,1	105,3	113,8	115,8	105,3	98,8
August	96,4	92,9	105,5	86,2	101,6	81,3	90,3	101,8	97,6	99,3	70,9
September ..	112,7	98,0	106,9	94,8	103,5	93,9	99,3	114,6	119,2	112,6	88,0
Oktober	115,2	108,7	105,4	97,2	118,4	84,6	103,6	114,0	119,7	116,8	108,2
November ..	98,5	94,9	91,7	74,4	120,6	70,3	85,2	94,8	102,8	101,8	93,3
Dezember ..	84,1	93,3	89,7	64,6	124,2	92,9	71,0	76,6	86,1	89,0	85,4
2009 Januar	82,1	92,1	96,1	67,3	116,0	79,2	79,4	82,8	80,1	85,9	77,9
Februar	82,9	89,0	84,1	73,8	108,8	86,6	80,2	79,8	82,0	88,8	79,0
März	90,5	95,6	92,6	89,1	103,9	92,9	87,2	88,4	90,0	93,4	92,6
April	84,5	93,9	92,3	92,4	100,0	67,2	86,7	86,4	80,9	87,7	85,2
Mai	80,5	93,0	103,4	89,2	91,2	85,3	82,9	83,1	77,6	77,7	79,8
Juni	89,0	95,1	99,6	87,3	102,2	88,7	91,9	88,2	88,3	83,9	89,4
Juli	92,2	101,1	113,5	93,4	104,8	78,8	95,9	95,6	88,6	92,1	92,5
August	79,0	96,1	102,9	81,5	101,8	87,5	84,9	82,7	72,4	83,8	80,7
September ..	94,6	98,7	95,2	92,0	100,5	83,7	91,6	96,8	93,2	97,3	103,4
Oktober	95,8	103,0	96,9	98,8	93,2	83,9	95,6	98,3	93,1	101,6	98,0
November ..	95,1	96,9	93,9	90,1	92,5	82,9	91,1	93,8	96,3	96,3	97,7
Dezember ..	87,6	98,4	96,3	82,2	103,8	94,1	81,4	80,4	88,9	88,6	93,8
2010 Januar	83,8	90,4	80,6	82,9	96,5	93,8	91,6	86,1	79,9	83,2	78,4
Februar	91,7	92,3	86,1	97,8	98,1	83,9	91,6	90,4	91,1	91,5	103,0
März	110,2	108,3	100,6	115,3	105,3	108,6	107,5	111,4	111,8	107,3	110,0
April	96,4	94,7	99,5	100,8	99,5	92,8	98,4	99,0	96,4	90,3	91,2
Mai	97,7	97,4	109,4	102,7	98,7	100,6	97,8	101,8	97,5	92,6	91,7
Juni	106,9	102,1	109,3	106,6	93,7	104,7	105,5	111,6	108,4	101,2	103,7
Juli	100,4	98,0	111,9	98,6	93,4	96,2	103,7	102,9	99,2	100,9	95,5
August	93,6	98,2	110,8	90,3	91,8	102,8	99,0	95,3	89,8	98,9	91,2
September ..	108,2	104,4	93,6	103,7	92,8	107,6	103,6	106,4	110,3	111,1	119,7
Oktober	108,2	109,4	103,6	106,3	104,9	114,6	103,0	105,3	110,5	110,3	106,3
November ..	109,2	105,5	99,9	104,4	106,7	107,7	104,1	103,2	113,0	110,9	109,9
Dezember ..	98,3	101,7	94,6	90,0	121,1	88,6	95,7	87,3	100,1	103,1	101,0
2011 Januar	98,8	96,5	90,5	95,1	123,3	104,3	103,7	100,6	97,1	97,6	84,8
Februar	105,2	96,6	91,6	110,7	111,9	112,7	104,5	106,0	107,3	103,0	85,1
März	121,5	107,8	110,4	120,9	124,8	119,8	118,6	120,1	125,6	118,9	105,0
April	105,3	99,8	104,3	105,8	94,0	107,5	105,9	107,0	107,1	101,6	95,3
Mai	114,3	98,4	123,2	107,9	104,6	95,6	110,8	115,3	119,8	107,0	96,7
Juni	108,4	103,5	114,5	107,0	103,4	106,8	107,6	110,0	110,7	105,3	87,9
Juli	105,5	92,8	107,7	98,0	105,9	107,0	104,8	105,4	107,9	104,8	96,2
August	104,7	100,7	115,4	98,8	90,2	102,5	104,6	107,8	104,6	108,8	95,0
September ..	116,2	110,7	112,3	106,6	104,9	102,7	110,8	112,5	119,5	119,4	120,5
Oktober	109,5	104,5	111,3	101,8	112,1	115,0	103,5	106,1	112,1	111,7	118,5
November ..	114,9	104,8	113,0	111,2	110,9	119,7	109,8	106,5	119,3	117,0	122,1
Dezember ..	101,5	100,4	102,6	93,3	122,2	100,3	95,3	91,6	106,1	99,3	104,0
2012 Januar	104,2	96,5	93,6	101,2	140,0	96,6	107,4	102,8	105,5	101,8	80,4
Februar	109,2	100,7	101,0	109,2	150,5	126,1	106,6	104,9	112,8	106,4	88,1
März	119,2	105,4	103,9	119,8	158,2	119,7	118,4	114,1	122,9	116,6	100,4
April	104,6	93,1	100,7	105,7	135,6	106,3	105,8	101,4	106,9	100,3	92,2
Mai	111,5	106,0	109,9	109,4	129,7	134,6	110,2	109,8	114,7	107,3	88,3
Juni	113,5	103,9	113,9	108,4	131,3	137,5	112,1	108,5	116,7	109,1	113,3
Juli	111,6	103,2	115,3	106,8	130,9	142,5	113,4	105,3	114,0	109,0	106,0
August	106,3	106,3	109,5	97,1	165,5	142,8	110,4	103,1	104,1	110,4	96,3
September ..	108,1	102,6	103,0	101,3	147,3	153,6	106,5	101,9	110,0	111,8	92,7
Oktober	118,9	121,1	109,4	108,2	168,1	148,2	117,3	114,4	119,5	123,9	103,8
November ..	112,6	111,0	108,7	98,5	149,4	140,8	112,9	104,0	114,1	118,8	101,1
Dezember ..	92,1	98,0	96,3	91,4	163,3	115,3	90,1	79,3	93,9	94,2	81,3
2013 Januar	106,7	103,2	91,5	90,2	140,2	128,8	114,8	100,3	101,5	103,4	199,0
Februar	105,7	94,6	90,3	95,2	150,7	102,4	106,3	96,4	104,1	102,2	193,8
März	113,7	102,9	96,6	108,4	164,6	135,5	111,4	101,7	112,7	109,3	215,8
April	113,7	96,8	96,9	98,0	153,2	130,6	113,2	103,9	113,8	106,3	211,8
Mai	107,5	100,7	101,1	95,9	148,0	139,1	110,7	101,1	103,8	102,4	204,7
Juni	110,7	98,1	103,0	94,9	140,8	167,3	108,8	103,8	109,6	105,9	205,5
Juli	111,4	100,4	107,6	97,3	135,0	147,3	115,6	101,9	107,8	109,7	215,0
August	104,0	101,0	99,8	89,4	148,8	126,4	107,0	93,6	96,3	104,0	259,3
September ..	114,3	104,2	99,4	94,6	149,3	152,8	110,3	101,7	113,8	117,6	207,8
Oktober	119,0	112,4	97,0	103,3	175,2	158,1	119,8	111,6	114,8	118,9	223,1
November ..	112,9	104,7	98,4	90,7	173,8	137,4	112,0	99,1	112,6	107,5	212,8
Dezember ..	96,7	99,7	88,1	87,5	172,4	104,9	94,1	81,7	94,8	95,0	189,1
2014 Januar	109,0	106,2	82,9	97,6	184,1	154,0	118,3	102,2	102,2	107,0	193,5
Februar	111,0	101,3	89,7	96,2	171,0	120,2	112,1	102,7	108,7	108,7	195,9
März	115,0	102,4	90,3	102,6	177,6	107,4	115,2	104,9	114,2	111,7	194,9

*) Außenhandelsindizes und Außenhandelsvolumen nach SITC können über Genesis-Online abgerufen werden (Tabelle 51000-0056 monatlich bzw. Zeitreihe 51000BM904 monatlich).

10.9 Index des Volumens (Jahr 2010 = 100) nach Teilen des Internationalen Warenverzeichnisses für den Außenhandel (SITC - Rev. 4) *)

10.9.2 Einfuhr

Insgesamt

Jahr, Monat	SITC - Teil										
	Insgesamt	0 Nahrungs- mittel und lebende Tiere	1 Getränke und Tabak	2 Rohstoffe	3 Mineral. Brennstoffe, Schmiermittel	4 Tierische und pflanz- liche Öle, Fette und Wachse	5 Chemische Erzeug- nisse	6 Bearbeitete Waren nach Be- schaffenheit gegliedert	7 Maschinen- bau- und elek- trotechn. Erzeugnisse, Fahrzeuge	8 Verschie- dene Fertigwaren	9 Andere Waren
2008 Januar	104,3	103,8	97,0	102,7	111,6	94,7	94,4	112,9	104,2	106,6	76,8
2008 Februar	102,5	96,7	90,6	98,7	105,2	95,3	94,4	111,6	104,2	103,4	80,5
2008 März	102,4	96,5	85,3	109,5	99,3	103,0	96,0	113,6	104,3	93,2	104,1
2008 April	106,9	100,0	98,7	106,5	104,7	102,9	97,5	117,2	110,7	99,1	101,7
2008 Mai	101,2	100,5	96,3	105,2	96,3	97,7	91,9	115,8	102,9	93,2	95,0
2008 Juni	100,7	95,3	106,7	104,5	92,4	88,0	96,7	115,8	101,3	94,5	102,5
2008 Juli	106,6	98,3	104,9	115,6	104,2	95,9	102,2	117,8	107,1	104,5	92,9
2008 August	95,1	91,7	88,3	95,2	95,0	100,1	92,2	104,1	91,5	98,6	102,0
2008 September ..	105,2	95,8	100,6	101,1	103,3	82,2	95,3	110,6	107,4	108,2	109,3
2008 Oktober	107,8	101,9	117,0	102,5	106,1	98,7	96,1	114,1	108,5	105,7	133,8
2008 November ..	98,1	96,2	103,6	78,1	106,2	103,5	82,5	93,3	99,9	97,2	133,8
2008 Dezember ..	88,4	95,6	112,0	89,2	104,9	114,5	72,4	79,1	86,7	88,1	106,7
2009 Januar	87,8	99,7	97,5	86,2	107,3	99,2	80,2	83,1	80,3	98,8	81,4
2009 Februar	85,4	94,6	80,6	75,7	102,4	79,6	78,2	79,6	81,0	92,6	87,9
2009 März	91,0	101,3	98,7	82,6	102,1	95,9	84,6	83,9	91,4	88,8	90,2
2009 April	87,4	103,5	96,4	86,1	91,4	77,8	80,5	80,2	86,5	88,2	99,0
2009 Mai	80,5	95,9	83,8	74,3	95,2	80,9	78,4	75,8	75,6	81,8	79,9
2009 Juni	85,5	93,3	99,1	84,8	88,9	81,8	85,6	80,0	84,3	86,8	88,0
2009 Juli	87,5	98,3	104,0	78,4	92,5	79,9	90,8	83,5	80,6	98,6	100,5
2009 August	82,6	95,1	88,3	90,5	96,7	99,4	80,0	77,1	73,7	92,7	89,6
2009 September ..	95,9	98,3	97,2	88,7	108,5	107,8	88,0	91,6	94,7	101,0	91,4
2009 Oktober	97,6	100,1	105,2	94,2	99,2	102,9	91,4	93,4	98,7	98,3	109,7
2009 November ..	91,7	95,1	99,3	89,9	93,0	93,5	84,9	86,6	92,7	91,6	107,6
2009 Dezember ..	87,6	102,1	94,8	88,5	100,1	79,9	85,9	77,6	84,5	84,2	103,0
2010 Januar	89,4	95,4	89,1	90,6	95,6	84,4	89,8	84,7	86,0	91,1	102,3
2010 Februar	88,6	94,4	83,8	93,1	93,7	90,9	89,9	88,8	84,4	91,4	86,4
2010 März	108,6	106,2	105,3	107,3	108,7	118,5	108,1	106,2	111,9	105,9	100,8
2010 April	95,3	95,4	94,8	107,4	99,0	92,7	100,3	96,4	93,2	88,4	91,1
2010 Mai	99,2	100,5	99,4	104,2	100,1	82,8	97,0	101,6	98,9	92,4	113,7
2010 Juni	106,4	98,7	101,2	106,3	102,0	111,6	108,0	106,9	110,6	99,1	108,1
2010 Juli	100,0	98,3	115,1	103,9	93,3	81,3	103,3	105,9	98,8	100,4	95,4
2010 August	97,1	99,5	98,7	102,7	101,6	115,7	96,5	96,5	92,2	105,0	98,8
2010 September ..	102,9	100,4	101,8	93,4	88,8	96,8	100,1	106,2	106,3	114,0	93,4
2010 Oktober	106,5	104,3	102,9	103,0	101,3	107,8	102,3	109,5	107,9	108,9	114,2
2010 November ..	108,5	105,1	110,1	98,5	106,0	110,8	108,3	104,7	114,8	104,8	96,3
2010 Dezember ..	99,6	103,6	98,4	92,5	102,2	104,6	100,9	93,0	100,5	99,6	103,2
2011 Januar	101,2	102,4	94,5	94,4	104,9	96,3	102,7	103,6	98,5	104,5	98,9
2011 Februar	104,5	98,4	86,9	103,5	107,2	93,5	104,5	108,3	104,2	108,2	89,2
2011 März	115,2	108,1	109,5	113,6	103,0	93,6	121,9	119,3	117,6	114,6	109,2
2011 April	104,9	102,5	100,8	111,0	105,5	88,8	107,9	111,6	104,2	98,3	96,3
2011 Mai	112,0	103,3	109,4	112,4	94,4	115,7	113,2	118,4	118,9	107,8	102,2
2011 Juni	107,0	103,1	108,4	114,0	85,5	105,1	112,2	114,5	109,8	105,1	106,9
2011 Juli	107,0	95,5	109,6	99,7	109,6	96,3	110,2	112,0	104,8	109,3	109,2
2011 August	103,7	102,5	106,4	105,5	94,7	116,4	107,0	106,4	98,8	119,6	107,0
2011 September ..	110,0	103,4	109,7	102,9	96,3	95,4	104,8	111,1	114,3	121,5	111,8
2011 Oktober	108,6	105,0	112,0	96,2	102,3	99,8	102,5	109,6	113,5	107,6	120,2
2011 November ..	109,5	101,8	123,5	102,3	106,6	97,8	103,4	106,2	115,9	108,2	114,3
2011 Dezember ..	100,0	106,8	120,8	89,0	104,8	98,3	100,5	89,2	102,6	92,3	117,3
2012 Januar	101,7	99,6	91,4	98,9	102,3	95,9	102,4	103,9	99,7	105,1	106,3
2012 Februar	105,9	103,6	100,3	105,0	105,2	90,8	108,3	108,2	106,2	106,3	94,7
2012 März	112,6	108,4	107,7	118,8	116,1	96,6	117,8	111,9	116,2	101,8	89,6
2012 April	101,3	95,5	94,5	103,5	97,9	74,4	106,0	101,8	103,6	95,7	98,8
2012 Mai	108,1	106,6	107,1	109,5	99,0	83,8	115,0	110,5	110,9	98,2	107,1
2012 Juni	107,1	100,9	108,3	98,9	101,3	84,0	117,3	107,0	111,0	97,6	101,2
2012 Juli	105,0	103,0	117,4	104,3	98,2	89,7	110,0	109,4	102,1	105,8	117,8
2012 August	100,8	100,6	104,8	99,6	96,2	73,2	108,5	98,6	97,2	109,5	105,8
2012 September ..	102,1	98,0	102,9	94,7	99,1	92,1	106,2	99,7	102,5	106,9	102,8
2012 Oktober	114,4	113,8	118,8	109,7	116,2	98,1	119,8	113,3	113,1	112,9	119,1
2012 November ..	102,9	103,5	117,3	97,8	96,3	84,3	109,6	96,3	106,8	97,2	104,9
2012 Dezember ..	91,5	99,9	99,7	88,6	115,1	74,1	111,0	75,8	83,3	82,6	107,7
2013 Januar	104,8	98,0	92,9	96,0	103,8	81,7	107,8	97,9	96,0	105,2	224,8
2013 Februar	101,8	89,2	94,5	93,6	107,2	79,7	103,5	94,1	93,8	99,7	219,5
2013 März	105,3	94,2	96,4	104,7	96,7	75,4	105,3	97,5	98,9	98,4	254,4
2013 April	105,3	93,4	94,4	104,2	97,4	108,5	109,4	97,7	100,8	94,5	232,4
2013 Mai	107,0	96,3	100,4	97,9	102,9	91,6	106,4	95,3	103,5	95,2	253,3
2013 Juni	107,7	94,6	96,0	97,7	106,1	96,3	107,9	100,8	103,2	94,3	247,5
2013 Juli	109,3	95,8	104,9	95,1	105,8	106,0	114,8	102,5	101,5	107,6	235,4
2013 August	101,2	94,9	91,3	86,1	115,6	102,8	103,8	94,6	88,0	105,6	210,6
2013 September ..	105,7	97,4	106,1	96,3	94,1	107,3	106,5	100,3	97,1	113,6	229,5
2013 Oktober	114,4	105,6	114,3	105,0	104,7	108,6	117,7	106,3	109,0	110,5	240,8
2013 November ..	107,5	96,1	106,6	94,3	101,9	91,8	107,9	96,4	106,1	100,4	223,1
2013 Dezember ..	96,8	103,6	96,5	88,7	109,8	91,0	98,6	78,5	87,2	90,5	223,4
2014 Januar	107,8	103,1	88,3	103,6	109,5	96,0	110,2	101,9	96,7	110,4	224,5
2014 Februar	108,7	95,6	88,5	96,8	108,3	90,8	111,3	105,1	99,6	108,3	234,7
2014 März	111,0	98,8	93,7	99,2	105,7	82,2	110,5	104,4	106,3	108,9	232,6

*) Außenhandelsindizes und Außenhandelsvolumen nach SITC können über Genesis-Online abgerufen werden (Tabelle 51000-0056 monatlich bzw. Zeitreihe 51000BM904 monatlich).

10.10 Index der Durchschnittswerte (Jahr 2010 = 100) nach Teilen des Internationalen Warenverzeichnisses für den Außenhandel (SITC - Rev. 4) *)
10.10.1 Ausfuhr
Insgesamt

Jahr, Monat	SITC - Teil										
	Insgesamt	0 Nahrungs- mittel und lebende Tiere	1 Getränke und Tabak	2 Rohstoffe	3 Mineral. Brennstoffe, Schmiermittel	4 Tierische und pflanz- liche Öle, Fette und Wachse	5 Chemische Erzeug- nisse	6 Bearbeitete Waren nach Be- schaffenheit gegliedert	7 Maschinen- bau- und elek- trotechn. Erzeugnisse, Fahrzeuge	8 Verschie- dene Fertigwaren	9 Andere Waren
2008 Januar	102,6	102,8	101,0	100,2	101,0	108,8	151,3	101,7	94,2	99,9	88,7
2008 Februar	101,8	102,9	102,5	104,0	103,7	114,6	149,9	102,6	92,9	100,8	94,0
2008 März	100,9	104,1	98,6	105,2	106,3	116,1	149,1	102,1	93,1	92,7	88,7
2008 April	102,2	105,0	99,0	107,2	113,3	118,9	142,9	104,0	94,7	97,8	86,6
2008 Mai	101,1	104,2	100,6	108,0	120,2	119,8	145,2	103,1	92,6	93,5	87,1
2008 Juni	102,8	105,0	98,6	111,0	126,9	125,3	145,2	104,8	93,4	97,7	97,9
2008 Juli	104,2	105,0	99,1	107,0	125,9	130,7	150,2	104,5	95,1	99,6	91,4
2008 August	105,2	103,7	101,3	110,1	121,5	133,2	159,1	106,3	94,5	98,7	96,4
2008 September ..	103,4	104,9	103,3	105,6	120,7	130,1	152,9	105,5	94,5	96,3	95,7
2008 Oktober	104,3	104,4	100,4	102,2	112,3	137,2	150,6	106,2	96,1	98,6	93,6
2008 November ..	104,5	102,0	104,0	94,6	101,8	129,7	156,0	105,3	96,9	98,6	97,4
2008 Dezember ..	107,5	101,8	95,8	90,3	88,9	120,9	154,6	105,0	103,6	101,5	98,4
2009 Januar	103,3	99,1	101,8	87,9	91,0	114,3	143,2	101,8	97,4	101,0	90,9
2009 Februar	103,0	98,9	99,4	82,8	84,6	106,0	146,6	102,5	96,5	100,6	90,7
2009 März	103,4	98,0	101,1	79,9	82,3	99,0	150,1	98,5	98,4	100,2	86,0
2009 April	101,9	96,7	102,1	79,3	80,6	101,7	143,1	97,0	97,9	96,5	87,4
2009 Mai	100,8	97,0	96,0	79,5	81,9	100,8	135,6	96,2	98,0	96,4	82,0
2009 Juni	100,4	96,4	102,5	81,0	86,7	104,4	132,4	96,4	96,3	98,3	92,0
2009 Juli	102,4	96,5	99,3	79,1	86,0	97,6	137,8	94,7	99,1	101,0	92,3
2009 August	101,5	95,1	98,3	83,0	84,7	94,2	130,5	95,1	99,1	99,9	93,0
2009 September ..	100,3	95,7	99,9	83,3	81,3	98,2	137,4	94,6	95,7	100,9	92,5
2009 Oktober	100,9	95,0	99,2	83,4	86,5	93,9	135,8	95,1	96,8	99,2	94,4
2009 November ..	101,6	96,0	102,9	84,6	89,4	92,9	139,7	95,8	97,1	100,6	92,5
2009 Dezember ..	103,2	96,6	95,1	83,2	87,6	93,9	138,0	97,8	99,5	102,7	101,8
2010 Januar	95,8	95,6	97,3	88,6	93,2	92,6	97,0	95,5	94,9	101,3	90,8
2010 Februar	96,3	96,1	98,3	91,6	93,8	92,5	99,5	96,1	95,7	100,5	82,3
2010 März	97,9	96,5	98,6	95,9	98,4	95,1	100,8	96,7	97,5	100,0	92,2
2010 April	98,4	97,2	98,5	101,8	100,0	95,7	99,8	98,1	98,4	98,1	92,1
2010 Mai	98,7	97,5	99,7	103,2	99,9	93,5	101,4	98,7	98,4	95,6	97,3
2010 Juni	101,0	98,7	102,2	104,8	100,3	98,2	100,6	99,5	101,1	98,8	116,8
2010 Juli	102,2	99,6	102,4	100,9	99,7	100,0	100,7	99,7	104,6	99,9	100,2
2010 August	100,6	100,8	99,7	99,9	98,5	100,9	100,9	100,7	100,6	100,5	99,4
2010 September ..	100,5	103,0	103,1	104,0	100,2	104,2	100,6	101,7	100,8	100,9	82,1
2010 Oktober	100,3	102,6	100,7	100,8	101,6	105,2	99,5	102,9	99,5	101,3	98,9
2010 November ..	101,2	103,8	101,3	103,4	105,0	108,4	96,4	103,8	100,6	100,9	118,0
2010 Dezember ..	104,3	105,6	97,5	106,4	108,0	110,6	101,2	106,1	104,0	100,3	127,5
2011 Januar	101,8	106,2	99,7	109,4	111,8	116,0	100,2	104,3	100,1	101,7	105,2
2011 Februar	101,8	108,1	100,4	112,7	113,1	124,2	102,9	105,4	98,3	103,6	104,6
2011 März	102,6	109,3	100,9	112,8	115,8	127,3	101,0	106,2	100,1	102,8	113,2
2011 April	101,6	110,5	101,1	113,8	120,4	125,6	100,4	106,3	99,6	98,1	98,0
2011 Mai	102,1	109,7	101,2	113,9	123,1	133,9	102,5	106,6	98,7	99,6	115,0
2011 Juni	102,6	109,6	100,6	110,8	119,0	132,8	102,2	106,5	100,3	97,9	118,0
2011 Juli	102,7	109,9	104,4	112,9	122,2	124,9	99,4	106,6	101,1	101,0	105,0
2011 August	103,2	109,7	101,6	111,3	121,4	133,9	102,3	106,1	100,8	101,2	115,6
2011 September ..	103,5	110,5	101,8	112,4	123,9	133,0	101,4	107,5	101,1	102,1	113,6
2011 Oktober	103,0	110,7	102,4	110,3	124,5	129,8	100,6	106,8	101,2	102,3	100,1
2011 November ..	103,8	111,4	102,1	105,2	123,7	128,8	98,7	106,6	103,3	103,1	103,3
2011 Dezember ..	105,9	111,6	99,7	105,7	125,3	129,0	102,1	106,8	105,5	105,6	105,6
2012 Januar	105,7	113,4	107,8	111,0	187,1	137,6	106,3	106,0	100,7	105,3	124,3
2012 Februar	106,7	113,9	109,0	110,9	181,6	133,1	103,1	107,5	103,6	106,9	116,2
2012 März	105,8	114,2	107,6	109,7	181,3	136,1	101,6	107,6	102,7	105,7	117,2
2012 April	106,5	114,4	109,6	112,5	193,5	139,6	102,3	107,3	103,4	103,7	121,5
2012 Mai	106,2	113,9	108,1	108,9	193,0	130,1	105,6	107,1	103,1	101,2	118,7
2012 Juni	106,4	113,7	108,9	106,5	177,5	130,9	103,1	107,7	105,4	102,9	97,8
2012 Juli	107,0	113,4	109,5	105,0	186,4	133,1	101,9	107,5	106,7	105,0	93,7
2012 August	108,6	116,2	110,6	107,2	183,4	134,4	104,1	108,2	107,6	103,3	107,8
2012 September ..	108,0	117,1	108,0	104,2	189,0	130,5	107,3	107,8	104,9	104,8	114,7
2012 Oktober	106,2	119,3	109,1	105,9	176,4	129,5	102,6	107,6	103,5	103,1	108,8
2012 November ..	106,2	119,5	106,8	105,6	174,8	127,3	101,7	107,8	105,0	100,6	104,8
2012 Dezember ..	109,3	119,1	106,6	100,4	180,4	128,4	103,7	108,8	107,8	105,0	117,1
2013 Januar	105,8	119,0	107,3	106,5	180,9	121,4	103,1	107,3	102,1	103,9	113,2
2013 Februar	107,2	117,9	110,6	102,1	179,0	126,5	103,9	107,8	104,4	105,7	112,7
2013 März	106,1	118,1	111,0	101,7	174,4	116,4	101,9	107,4	103,6	105,5	107,6
2013 April	105,7	118,8	111,8	105,6	166,1	120,1	102,1	106,9	103,4	103,6	109,9
2013 Mai	105,3	119,2	110,9	103,7	169,7	119,6	99,6	106,4	104,2	101,9	104,7
2013 Juni	107,0	119,5	111,1	103,0	180,3	114,3	100,5	106,3	106,6	102,8	109,2
2013 Juli	106,9	118,3	110,8	99,4	187,0	121,6	99,6	106,4	107,0	105,3	103,6
2013 August	104,5	119,1	110,7	98,5	183,2	115,4	98,3	105,2	106,8	105,7	73,2
2013 September ..	105,8	118,8	114,0	99,6	180,6	111,3	99,3	105,5	105,2	104,8	100,2
2013 Oktober	106,5	119,0	112,2	95,5	170,1	112,2	100,0	104,9	106,8	104,5	101,9
2013 November ..	106,9	117,3	108,0	98,2	169,4	106,0	101,1	106,0	106,6	107,0	100,4
2013 Dezember ..	108,1	118,2	109,1	98,0	179,0	106,5	98,5	105,0	109,2	107,1	100,7
2014 Januar	106,4	117,7	113,2	100,0	164,8	106,0	102,6	104,3	105,2	104,4	108,0
2014 Februar	106,5	116,7	111,7	102,5	173,6	113,5	98,8	104,3	106,4	104,6	107,9
2014 März	106,4	117,6	113,4	100,1	172,0	109,9	102,6	104,1	104,9	104,9	109,6

*) Außenhandelsindizes und Außenhandelsvolumen nach SITC können über Genesis-Online abgerufen werden (Tabelle 51000-0056 monatlich bzw. Zeitreihe 51000BM904 monatlich).

10.10 Index der Durchschnittswerte (Jahr 2010 = 100) nach Teilen des Internationalen Warenverzeichnisses für den Außenhandel (SITC - Rev. 4) *)
10.10.2 Einfuhr
Insgesamt

Jahr, Monat	SITC - Teil										
	Insgesamt	0 Nahrungs- mittel und lebende Tiere	1 Getränke und Tabak	2 Rohstoffe	3 Mineral. Brennstoffe, Schmiermittel	4 Tierische und pflanz- liche Öle, Fette und Wachse	5 Chemische Erzeug- nisse	6 Bearbeitete Waren nach Be- schaffenheit gegliedert	7 Maschinen- bau- und elek- trotechn. Erzeugnisse, Fahrzeuge	8 Verschie- dene Fertigwaren	9 Andere Waren
2008 Januar	100,9	96,8	121,9	93,7	105,4	100,3	140,6	100,4	94,5	93,5	90,8
Februar	103,1	97,9	118,8	91,7	109,4	103,5	151,0	100,9	95,4	96,5	93,4
März	102,3	99,3	125,2	88,8	111,8	105,9	139,9	102,9	95,7	99,5	74,6
April	103,5	100,0	126,5	94,9	115,9	107,4	149,2	103,1	94,7	94,1	88,8
Mai	102,6	99,5	117,9	96,5	119,3	110,0	142,0	104,2	91,3	93,2	101,2
Juni	106,8	100,0	115,8	99,6	129,8	116,0	151,7	105,5	94,9	97,0	96,3
Juli	107,1	100,1	120,9	94,6	137,1	119,3	149,2	105,2	93,9	97,6	99,2
August	107,0	99,0	118,5	98,4	139,0	121,3	147,8	105,8	94,0	95,5	91,4
September ..	107,2	99,1	124,6	99,0	131,3	123,3	157,2	105,8	94,7	97,5	95,3
Oktober	106,2	98,9	116,4	97,4	124,6	121,1	153,7	104,9	95,0	99,8	96,9
November ..	107,1	101,3	121,2	92,8	111,8	125,4	155,0	106,2	99,9	101,4	101,2
Dezember ..	106,7	99,8	118,7	89,8	100,6	111,5	157,3	101,3	103,4	106,5	104,1
2009 Januar	100,6	97,4	107,4	83,5	87,9	100,6	144,4	98,6	98,4	99,5	94,4
Februar	101,2	97,3	119,6	81,8	84,1	94,4	146,1	97,4	100,2	101,6	99,0
März	101,5	97,7	111,8	81,9	83,8	88,9	137,2	95,1	100,3	103,6	127,2
April	97,6	96,6	110,7	78,4	80,0	95,1	141,0	94,2	95,8	99,0	92,7
Mai	98,2	96,0	115,8	80,0	77,5	88,8	135,1	92,1	100,3	98,0	102,3
Juni	97,7	94,1	109,1	79,5	82,2	89,4	129,7	91,8	98,1	99,9	97,0
Juli	98,6	93,8	113,2	81,2	85,9	90,6	134,1	91,8	97,8	99,1	94,3
August	97,0	92,4	112,7	78,2	84,7	90,6	135,0	91,3	98,2	96,4	85,5
September ..	97,2	92,4	114,4	80,1	85,0	88,1	136,2	92,1	95,7	97,0	100,3
Oktober	96,5	92,9	106,8	81,7	83,5	85,8	136,2	92,6	95,0	96,9	88,4
November ..	96,5	93,6	118,6	76,6	85,2	85,0	136,7	93,8	92,6	99,0	96,4
Dezember ..	98,7	95,4	105,0	81,1	88,0	89,0	130,1	94,2	97,7	103,1	91,3
2010 Januar	92,8	95,3	97,4	85,5	90,3	87,8	102,7	92,8	90,6	97,5	78,5
Februar	96,7	97,4	99,8	88,7	92,3	88,5	102,6	93,5	97,7	97,6	97,1
März	96,1	98,8	98,0	91,0	93,3	90,8	99,8	95,2	95,3	97,3	102,2
April	98,3	99,7	101,9	92,9	97,3	93,8	99,9	97,1	99,3	96,4	100,0
Mai	100,5	99,3	97,6	101,5	101,8	95,0	102,3	100,3	99,4	97,1	112,3
Juni	100,8	100,3	102,6	101,1	101,5	101,8	95,0	100,5	101,9	100,4	110,8
Juli	103,1	100,7	96,3	105,5	103,3	100,3	100,0	101,5	105,4	103,9	99,8
August	100,8	99,4	99,3	102,2	102,5	99,9	103,1	101,1	100,3	101,0	92,0
September ..	101,8	100,7	103,5	104,0	103,2	104,5	97,3	102,6	102,5	101,1	105,4
Oktober	101,1	100,9	101,3	102,2	104,1	107,9	103,0	103,6	100,0	101,8	86,8
November ..	102,5	102,3	100,2	112,2	106,8	111,2	96,1	103,9	101,7	101,1	110,3
Dezember ..	103,6	104,5	102,1	112,3	110,8	115,8	95,7	105,7	103,0	102,4	101,0
2011 Januar	104,0	104,9	102,3	120,3	116,6	128,8	98,5	105,9	99,5	105,0	93,6
Februar	105,2	107,6	103,7	120,4	120,8	137,7	100,2	107,3	99,9	100,5	108,0
März	104,9	108,7	102,4	116,8	125,4	142,9	97,2	108,9	99,2	103,0	101,7
April	106,4	108,6	103,9	114,7	133,1	142,7	98,2	109,1	100,0	100,9	102,6
Mai	104,8	107,6	105,3	115,9	131,5	144,0	103,3	108,3	95,5	99,1	117,2
Juni	106,5	107,3	101,2	116,7	130,9	140,9	99,8	108,6	101,5	101,0	111,2
Juli	106,4	107,0	107,9	117,1	130,7	143,7	102,3	109,7	98,2	101,0	109,1
August	107,4	105,4	101,2	114,9	133,8	140,0	107,4	107,8	98,4	101,2	124,8
September ..	107,0	107,0	105,5	118,9	130,6	135,7	106,4	108,6	99,5	101,1	118,8
Oktober	109,1	107,6	103,0	115,7	133,0	131,5	108,1	109,0	102,2	105,9	113,7
November ..	108,0	108,5	104,9	115,9	135,4	131,8	102,3	107,6	99,8	107,1	118,6
Dezember ..	109,6	108,5	106,6	113,2	137,2	131,2	101,7	107,9	102,0	112,7	113,8
2012 Januar	110,3	110,0	108,6	114,0	158,8	129,2	98,9	106,8	102,4	111,1	98,2
Februar	110,5	110,6	104,4	114,2	162,3	132,2	96,7	108,4	100,5	110,9	118,4
März	111,8	112,8	111,1	116,9	164,2	131,4	102,7	108,3	100,1	111,7	116,4
April	111,0	110,8	112,4	115,1	164,5	129,8	99,1	107,9	103,0	106,8	108,2
Mai	110,1	110,3	112,0	117,0	163,2	131,2	99,6	107,5	101,1	107,5	111,7
Juni	110,1	110,6	112,7	112,3	158,7	132,9	97,7	107,4	99,6	113,0	131,9
Juli	112,1	109,6	110,1	113,4	157,8	134,6	102,3	106,5	104,5	114,6	115,7
August	112,6	110,9	112,8	112,2	159,7	133,4	98,6	107,7	105,8	113,7	118,8
September ..	112,7	112,2	114,7	111,9	159,0	133,4	105,7	108,2	101,6	113,5	134,6
Oktober	111,4	112,1	113,7	110,5	166,2	129,3	94,7	107,8	101,7	113,6	117,1
November ..	115,4	113,7	116,5	111,7	168,7	128,1	104,4	108,1	106,4	117,9	129,4
Dezember ..	112,7	114,6	115,8	107,7	160,4	125,4	81,4	108,3	108,4	122,2	108,2
2013 Januar	110,6	113,0	109,5	108,8	155,7	121,1	96,3	106,4	103,4	111,6	111,0
Februar	109,0	112,8	117,2	108,7	153,3	116,0	94,3	106,2	99,8	110,2	111,2
März	111,2	113,8	117,0	110,9	157,5	118,0	100,1	106,4	106,6	109,6	102,7
April	112,2	113,4	119,2	115,6	163,6	112,7	98,6	105,9	105,2	109,9	113,7
Mai	108,3	114,3	113,6	109,2	156,8	117,6	99,6	104,8	99,1	107,0	104,8
Juni	109,0	113,3	118,5	110,8	154,9	117,7	96,6	104,9	100,7	109,9	106,9
Juli	109,1	112,1	116,1	105,6	152,8	113,5	98,3	103,7	100,6	111,4	112,2
August	109,7	111,0	115,8	105,9	152,9	112,3	97,0	102,6	103,1	110,1	104,0
September ..	108,9	110,0	118,2	104,6	156,1	113,3	99,2	103,1	102,4	109,7	105,2
Oktober	109,7	110,9	112,9	105,5	159,3	105,0	91,2	103,8	105,4	110,1	110,9
November ..	108,7	110,1	120,6	104,1	157,3	109,9	92,0	103,3	101,6	111,8	112,2
Dezember ..	108,9	111,8	116,9	104,6	146,7	114,8	89,5	102,6	105,7	115,2	99,3
2014 Januar	108,6	112,7	116,7	104,3	145,1	113,4	96,9	101,3	104,7	108,9	105,5
Februar	108,4	111,2	114,5	106,2	147,5	109,8	97,1	100,9	103,5	107,1	110,0
März	110,7	111,7	115,9	104,1	144,2	118,2	102,0	101,2	108,9	107,2	113,1

*) Außenhandelsindizes und Außenhandelsvolumen nach SITC können über Genesis-Online abgerufen werden (Tabelle 51000-0056 monatlich bzw. Zeitreihe 51000BM904 monatlich).

Kalender- und saisonbereinigte Werte nach X-12 - Arima in Milliarden Euro

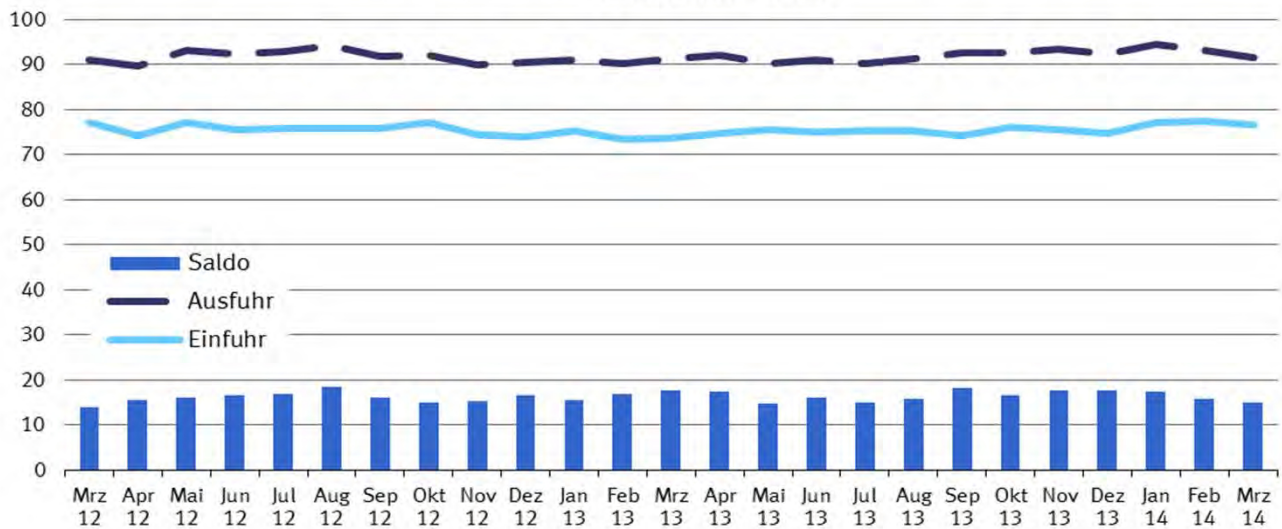

Kalender- und saisonbereinigte Werte nach X-12 - Arima Veränderung zum Vormonat in %

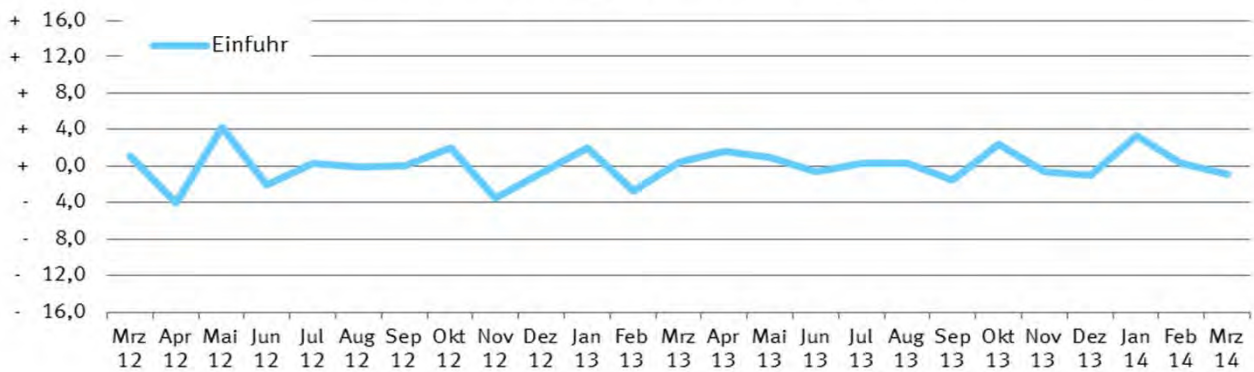

Kalender- und saisonbereinigte Werte nach X-12 - Arima Veränderung zum Vormonat in %

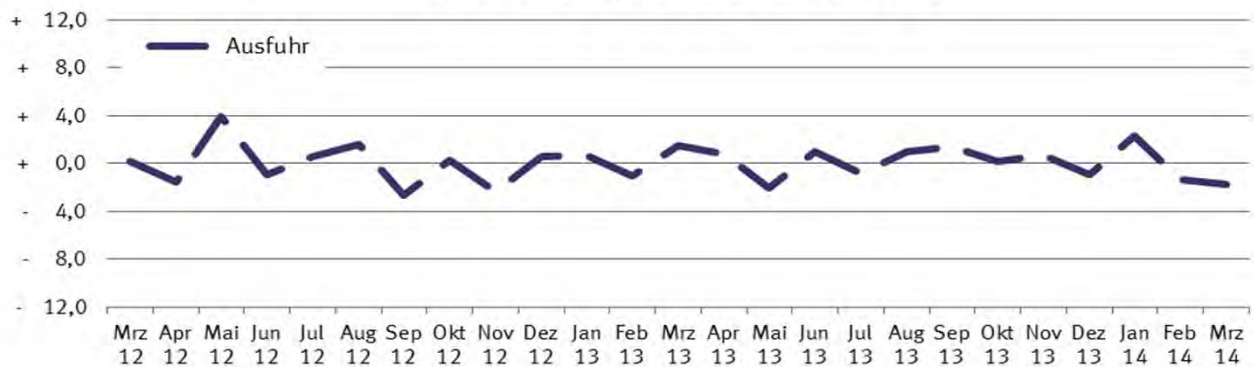

11 Kalender- und saisonbereinigte Werte nach X-12 - Arima

Jahr	Monat	Ausfuhr				Einfuhr			
		Originalwert		Kalender- und saison- bereinigter Wert		Originalwert		Kalender- und saison- bereinigter Wert	
		Milliarden Euro	Veränderung gegenüber Vorjahres- monat %	Milliarden Euro	Veränderung gegenüber Vor- monat %	Milliarden Euro	Veränderung gegenüber Vorjahres- monat %	Milliarden Euro	Veränderung gegenüber Vor- monat %
2008	Januar	83,3	+ 8,1	84,8	+ 2,6	66,3	+ 8,8	67,6	+ 0,6
	Februar	83,5	+ 8,0	83,6	- 1,4	66,4	+ 4,8	67,2	- 0,6
	März	82,8	- 0,9	83,3	- 0,3	66,0	+ 0,9	66,7	- 0,7
	April	88,8	+ 13,1	84,1	+ 1,0	69,7	+ 9,6	67,1	+ 0,5
	Mai	79,7	+ 1,5	81,9	- 2,7	65,4	+ 6,0	66,7	- 0,6
	Juni	87,4	+ 7,2	84,2	+ 2,9	67,6	+ 4,0	66,5	- 0,2
	Juli	86,1	+ 6,1	83,4	- 1,0	71,9	+ 13,6	70,7	+ 6,3
	August	74,9	- 3,3	83,3	- 0,1	64,0	+ 1,3	68,9	- 2,6
	September	86,3	+ 5,9	83,1	- 0,3	71,0	+ 12,2	69,7	+ 1,2
	Oktober	88,7	+ 0,2	82,9	- 0,2	72,0	+ 3,5	67,4	- 3,3
	November	76,1	- 12,9	74,8	- 9,8	66,1	- 2,7	64,6	- 4,3
	Dezember	66,7	- 8,6	72,2	- 3,5	59,4	- 5,0	62,1	- 3,8
2009	Januar	63,6	- 23,7	67,1	- 7,1	56,2	- 15,2	58,5	- 5,7
	Februar	63,8	- 23,6	65,5	- 2,4	55,0	- 17,2	56,5	- 3,5
	März	70,2	- 15,2	65,4	- 0,2	58,8	- 11,0	56,3	- 0,5
	April	64,4	- 27,4	64,2	- 1,7	54,3	- 22,1	54,1	- 3,8
	Mai	60,7	- 23,9	62,7	- 2,3	50,3	- 23,0	51,6	- 4,7
	Juni	66,9	- 23,4	65,6	+ 4,5	53,2	- 21,3	52,9	+ 2,5
	Juli	70,6	- 18,0	68,3	+ 4,2	55,0	- 23,6	54,0	+ 2,1
	August	60,1	- 19,7	66,4	- 2,9	51,1	- 20,2	54,7	+ 1,3
	September	70,9	- 17,8	68,1	+ 2,6	59,4	- 16,3	58,3	+ 6,6
	Oktober	72,5	- 18,3	67,5	- 0,9	60,0	- 16,7	56,0	- 4,0
	November	72,3	- 5,0	69,6	+ 3,1	56,3	- 14,8	54,4	- 2,8
	Dezember	67,5	+ 1,2	71,5	+ 2,8	55,0	- 7,3	57,0	+ 4,6
2010	Januar	63,4	- 0,3	68,8	- 3,9	55,1	- 1,9	58,3	+ 2,3
	Februar	70,0	+ 9,7	71,8	+ 4,4	56,8	+ 3,2	58,2	- 0,1
	März	85,6	+ 22,0	77,5	+ 7,9	69,3	+ 18,0	65,1	+ 11,8
	April	75,2	+ 16,8	75,1	- 3,0	62,2	+ 14,4	62,0	- 4,7
	Mai	76,2	+ 25,6	78,8	+ 4,9	66,0	+ 31,3	67,7	+ 9,1
	Juni	85,3	+ 27,5	81,4	+ 3,3	71,2	+ 33,9	69,5	+ 2,7
	Juli	81,4	+ 15,3	80,9	- 0,7	68,4	+ 24,4	68,2	- 1,9
	August	74,4	+ 23,8	79,9	- 1,2	64,9	+ 27,1	68,0	- 0,3
	September	86,0	+ 21,2	82,3	+ 3,1	69,5	+ 17,0	68,3	+ 0,3
	Oktober	86,0	+ 18,7	82,2	- 0,1	71,5	+ 19,2	67,9	- 0,5
	November	87,6	+ 21,2	83,9	+ 2,0	73,7	+ 30,9	71,3	+ 5,0
	Dezember	81,0	+ 20,0	83,9	+ 0,1	68,4	+ 24,4	70,1	- 1,7
2011	Januar	79,3	+ 25,2	84,3	+ 0,5	69,4	+ 26,0	71,9	+ 2,6
	Februar	84,5	+ 20,8	85,7	+ 1,6	72,4	+ 27,6	73,7	+ 2,5
	März	98,7	+ 15,3	89,9	+ 4,9	79,8	+ 15,1	75,1	+ 1,8
	April	84,5	+ 12,4	86,7	- 3,6	73,7	+ 18,5	74,8	- 0,3
	Mai	92,4	+ 21,2	88,5	+ 2,1	77,5	+ 17,4	75,4	+ 0,8
	Juni	88,1	+ 3,3	88,4	- 0,1	75,2	+ 5,6	75,8	+ 0,5
	Juli	85,6	+ 5,2	87,3	- 1,2	75,0	+ 9,7	76,0	+ 0,3
	August	85,3	+ 14,6	89,5	+ 2,5	73,5	+ 13,2	75,9	- 0,1
	September	95,0	+ 10,4	90,8	+ 1,4	77,7	+ 11,7	76,2	+ 0,4
	Oktober	89,1	+ 3,5	87,6	- 3,5	78,1	+ 9,2	75,5	- 0,9
	November	94,1	+ 7,4	90,2	+ 3,0	78,0	+ 5,8	75,6	+ 0,1
	Dezember	84,8	+ 4,7	87,8	- 2,6	72,3	+ 5,6	74,5	- 1,4
2012	Januar	86,1	+ 8,6	89,7	+ 2,2	72,6	+ 4,6	73,9	- 0,8
	Februar	91,2	+ 7,9	90,9	+ 1,4	75,8	+ 4,6	76,4	+ 3,3
	März	98,7	+ 0,1	91,1	+ 0,2	81,5	+ 2,1	77,2	+ 1,1
	April	87,2	+ 3,2	89,7	- 1,5	72,9	- 1,1	74,1	- 4,0
	Mai	92,7	+ 0,3	93,2	+ 3,9	77,0	- 0,7	77,2	+ 4,2
	Juni	94,3	+ 7,0	92,3	- 1,0	76,3	+ 1,4	75,6	- 2,1
	Juli	93,3	+ 9,1	92,8	+ 0,6	76,2	+ 1,5	75,8	+ 0,3
	August	90,2	+ 5,7	94,3	+ 1,6	73,4	- 0,1	75,7	- 0,1
	September	91,4	- 3,8	91,8	- 2,7	74,5	- 4,1	75,7	- 0,1
	Oktober	98,4	+ 10,5	92,1	+ 0,3	82,5	+ 5,7	77,2	+ 2,0
	November	93,7	- 0,4	89,9	- 2,4	76,8	- 1,5	74,5	- 3,4
	Dezember	78,6	- 7,3	90,4	+ 0,5	66,6	- 7,8	73,9	- 0,9

11 Kalender- und saisonbereinigte Werte nach X-12 - Arima

Jahr	Monat	Ausfuhr				Einfuhr			
		Originalwert		Kalender- und saison- bereinigter Wert		Originalwert		Kalender- und saison- bereinigter Wert	
		Milliarden Euro	Veränderung gegenüber Vorjahres- monat %	Milliarden Euro	Veränderung gegenüber Vor- monat %	Milliarden Euro	Veränderung gegenüber Vorjahres- monat %	Milliarden Euro	Veränderung gegenüber Vor- monat %
2013	Januar	88,2	+ 2,4	91,0	+ 0,8	74,6	+ 2,7	75,4	+ 2,0
	Februar	88,3	- 3,2	90,1	- 1,0	71,5	- 5,7	73,3	- 2,8
	März	94,2	- 4,6	91,4	+ 1,4	75,4	- 7,5	73,6	+ 0,4
	April	94,0	+ 7,7	92,1	+ 0,8	76,0	+ 4,3	74,8	+ 1,7
	Mai	88,2	- 4,8	90,2	- 2,1	74,6	- 3,1	75,5	+ 0,9
	Juni	92,4	- 2,0	91,1	+ 1,0	75,4	- 1,2	75,0	- 0,6
	Juli	93,1	- 0,3	90,3	- 0,8	76,8	+ 0,9	75,2	+ 0,2
	August	85,0	- 5,7	91,2	+ 1,0	71,7	- 2,3	75,4	+ 0,2
	September	94,6	+ 3,5	92,5	+ 1,4	74,3	- 0,3	74,2	- 1,5
	Oktober	99,1	+ 0,7	92,7	+ 0,3	81,3	- 1,5	76,0	+ 2,3
	November	94,7	+ 1,1	93,3	+ 0,6	76,5	- 0,4	75,5	- 0,6
	Dezember	82,1	+ 4,5	92,4	- 1,0	68,2	+ 2,4	74,7	- 1,0
2014	Januar	90,7	+ 2,9	94,5	+ 2,3	75,7	+ 1,5	77,2	+ 3,2
	Februar	92,4	+ 4,6	93,2	- 1,3	76,2	+ 6,5	77,4	+ 0,4
	März	96,0	+ 1,9	91,6	- 1,8	79,6	+ 5,6	76,7	- 0,9

Ausfuhr, tatsächliche Werte
Mrd. EUR
Originalwert und Trend (BV4.1)



Legende

- Originalwert
- Trend-Konjunktur-Komponente

Einfuhr, tatsächliche Werte
Mrd. EUR
Originalwert und Trend (BV4.1)



Legende

- Originalwert
- Trend-Konjunktur-Komponente