

Außenhandel

Zusammenfassende Übersichten
für den Außenhandel



Juli 2014

Erscheinungsfolge: monatlich
Erschienen am 26.09.2014
Artikelnummer: 2070100141074

Ihr Kontakt zu uns:
www.destatis.de/kontakt
Telefon: +49 (0) 0611 / 75 24 81

© Statistisches Bundesamt, Wiesbaden 2014

Vervielfältigung und Verbreitung, auch auszugsweise, mit Quellenangabe gestattet.

Inhaltsübersicht

Allgemeine Erläuterungen

1	Gesamtergebnisse
1.1	Gesamtentwicklung des deutschen Außenhandels ab 1950
1.2	Monatliche Gesamtentwicklung
1.3	Euro-US-Dollar-Referenzkurse der Europäischen Zentralbank
2	Erdteile, Ländergruppen und Länder
2.1	Werte nach Ländergruppen und ausgewählten Ländern
2.1.1	Ausfuhr
2.1.2	Einfuhr
2.2	Werte nach Erdteilen und Ländern
2.2.1	Ausfuhr
2.2.2	Einfuhr
2.3	Rangfolge der Handelspartner im Außenhandel
3	Werte nach Kapiteln des Warenverzeichnisses für die Außenhandelsstatistik
3.1	Ausfuhr
3.2	Einfuhr
4	Werte nach den "Main Industrial Groupings" (MIGS)
4	Werte nach den "Main Industrial Groupings" (MIGS)
5	Werte nach Güterabteilungen des Güterverzeichnisses für Produktionsstatistiken (GP 2009)
5.1	Ausfuhr
5.2	Einfuhr
6	Werte nach Warengruppen und -untergruppen der Ernährungswirtschaft und der Gewerblichen Wirtschaft (EGW)
6.1	Werte nach Warengruppen der Ernährungswirtschaft und der Gewerblichen Wirtschaft (EGW)
6.2	Werte nach Warenuntergruppen der Ernährungswirtschaft und der Gewerblichen Wirtschaft (EGW)
6.2.1	Ausfuhr
6.2.2	Einfuhr
7	Werte nach Abschnitten des internationalen Warenverzeichnisses für den Außenhandel (SITC-Rev.4)
7.1	Ausfuhr
7.2	Einfuhr
8	Bundesländer
8.1	Monatliche Entwicklung nach Bundesländern
8.2	Monatliche Entwicklung nach Bundesländern und Warengruppen der Ernährungswirtschaft und der Gewerblichen Wirtschaft
8.2.1	Ausfuhr
8.2.2	Einfuhr

9 Verkehrszweige	
9.1	Verkehrszweige
9.1.1	Intrahandel
9.1.2	Extrahandel
9.2	Erdteile nach Verkehrszweigen
9.2.1	Intrahandel
9.2.1.1	Ausfuhr in Tonnen
9.2.1.2	Ausfuhr in 1000 Euro
9.2.1.3	Einfuhr in Tonnen
9.2.1.4	Einfuhr in 1000 Euro
9.2.2	Extrahandel
9.2.2.1	Ausfuhr in Tonnen
9.2.2.2	Ausfuhr in 1000 Euro
9.2.2.3	Einfuhr in Tonnen
9.2.2.4	Einfuhr in 1000 Euro
9.3	Warengruppen der Ernährungswirtschaft und der Gewerblichen Wirtschaft (EGW) nach Verkehrszweigen
9.3.1	Intrahandel
9.3.1.1	Ausfuhr in Tonnen
9.3.1.2	Ausfuhr in 1000 Euro
9.3.1.3	Einfuhr in Tonnen
9.3.1.4	Einfuhr in 1000 Euro
9.3.2	Extrahandel
9.3.2.1	Ausfuhr in Tonnen
9.3.2.2	Ausfuhr in 1000 Euro
9.3.2.3	Einfuhr in Tonnen
9.3.2.4	Einfuhr in 1000 Euro
10 Volumen, Indizes und Terms of Trade	
10.1	Jährliche Entwicklung des Volumens, der Indizes und Terms of Trade (Jahr 2010 = 100)
10.1.1	Ausfuhr
10.1.2	Einfuhr
10.2	Monatliche Entwicklung des Volumens, der Indizes und Terms of Trade (Jahr 2010 = 100)
10.2.1	Ausfuhr
10.2.2	Einfuhr
10.3	Monatliche Entwicklung des Volumens (Jahr 2010 = 100) nach Warengruppen der Ernährungswirtschaft und der Gewerblichen Wirtschaft
10.3.1	Ausfuhr
10.3.2	Einfuhr
10.4	Index der tatsächlichen Werte (Jahr 2010 = 100) nach Warengruppen der Ernährungswirtschaft und der Gewerblichen Wirtschaft
10.4.1	Ausfuhr
10.4.2	Einfuhr
10.5	Index des Volumens (Jahr 2010 = 100) nach Warengruppen der Ernährungswirtschaft und der Gewerblichen Wirtschaft
10.5.1	Ausfuhr
10.5.2	Einfuhr

10.6	Index der Durchschnittswerte (Jahr 2010 = 100) nach Warengruppen der Ernährungswirtschaft und der Gewerblichen Wirtschaft
10.6.1	Ausfuhr
10.6.2	Einfuhr
10.7	Terms of Trade (Jahr 2010 = 100) nach Warengruppen der Ernährungswirtschaft und der Gewerblichen Wirtschaft
10.8	Index der tatsächlichen Werte (Jahr 2010 = 100) nach Teilen des Internationalen Warenverzeichnisses für den Außenhandel (SITC - Rev. 4)
10.8.1	Ausfuhr
10.8.2	Einfuhr
10.9	Index des Volumens (Jahr 2010 = 100) nach Teilen des Internationalen Warenverzeichnisses für den Außenhandel (SITC - Rev. 4)
10.9.1	Ausfuhr
10.9.2	Einfuhr
10.10	Index der Durchschnittswerte (Jahr 2010 = 100) nach Teilen des Internationalen Warenverzeichnisses für den Außenhandel (SITC - Rev. 4)
10.10.1	Ausfuhr
10.10.2	Einfuhr

11 Kalender- und saisonbereinigte Werte

11	Kalender- und saisonbereinigte Werte nach X-12 Arima
----	--

Zeichenerklärung und Abkürzungen

- r = berichtigte Zahl
- 0 = weniger als die Hälfte von 1 in der letzten besetzten Stelle, jedoch mehr als nichts
- = nichts vorhanden
- ... = Angabe fällt später an
- . = Zahlenwert unbekannt oder geheim zu halten
- X = Tabellenfach gesperrt, Aussage nicht sinnvoll
- = grundsätzliche Änderungen innerhalb einer Zeile, die den zeitlichen Vergleich beeinträchtigt
- MD = Monatsdurchschnitt
- a.n.g. = anderweitig nicht genannt

Qualitätsbericht

1 Allgemeine Angaben zur Statistik

1.1 Grundgesamtheit

Gegenstand der Außenhandelsstatistik ist der grenzüberschreitende Warenverkehr Deutschlands mit dem Ausland, d.h. alle körperlich ein- und ausgehenden Waren sowie elektrischer Strom werden erfasst und nachgewiesen. Dienstleistungen aller Art sind grundsätzlich nicht Gegenstand der Außenhandelsstatistik; Ausnahme: Veredelungsgeschäfte im Zusammenhang mit grenzüberschreitenden Warenbewegungen; diese werden in der Außenhandelsstatistik erfasst und nachgewiesen.

Aus erhebungstechnischen Gründen unterscheidet man in der Außenhandelsstatistik zwischen der Intrahandelsstatistik (Erfassung des EU-Warenverkehrs) und der Extrahandelsstatistik (Erfassung des Drittlandswarenverkehrs).

Grundsätzlich sind alle in Deutschland umsatzsteuerpflichtigen Unternehmen im Rahmen der Intrahandelsstatistik auskunftspflichtig, die innergemeinschaftliche Warenverkehre durchführen.

Von der Auskunftspflicht befreit sind Unternehmen, deren innergemeinschaftliche Warenverkehre je Verkehrsrichtung (Eingang bzw. Versendung) im Vorjahr bzw. im laufenden Jahr den Wert von 500 000 Euro (bis 2011: 400 000 Euro) nicht übersteigen.

Im Extrahandel werden die bei den Zollstellen anfallenden Zollmeldungen ausgewertet.

1.2 Statistische Einheiten (Erhebungs- und Darstellungseinheiten)

Erhebungseinheiten sind die Einführer / Ausführer einer Ware.

1.3 Räumliche Abdeckung

Das Erhebungsgebiet der Außenhandelsstatistik umfasst die Bundesrepublik Deutschland. Regionale Ergebnisse liegen in der Gliederung nach Bundesländern vor.

1.4 Berichtszeitraum

Berichtszeitraum ist grundsätzlich der Monat der Ein- oder Ausfuhr von Waren (Extrahandel) bzw. der Monat, in dem der innergemeinschaftliche Warenverkehr stattgefunden hat (Intrahandel).

1.5 Periodizität

Seit 1950 werden für die Bundesrepublik Deutschland monatlich Außenhandelsergebnisse erhoben und veröffentlicht.

1.6 Rechtsgrundlagen und andere Vereinbarungen

Außenhandelsstatistikgesetz (AHStatGes) vom 1. Mai 1957 in der im Bundesgesetzblatt Teil III, Gliederungsnummer 7402 - 1, veröffentlichten bereinigten Fassung,

Außenhandelsstatistik-Durchführungsverordnung (AHStatDV) in der Fassung der Bekanntmachung vom 29. Juli 1994 (BGBl. I S. 1993),

Verordnung (EG) Nr. 471/2009 des Europäischen Parlaments und des Rates vom 6. Mai 2009 über Gemeinschaftsstatistiken des Außenhandels mit Drittländern und zur Aufhebung der Verordnung (EG) Nr. 1172/95 des Rates (ABl. EG Nr. L 152 S. 23),

Verordnung (EU) Nr. 92/2010 der Kommission vom 2. Februar 2010 zur Durchführung der Verordnung (EG) Nr. 471/2009 des Europäischen Parlamentes und des Rates über Gemeinschaftsstatistiken des Außenhandels mit Drittländern hinsichtlich des Datenaustausches zwischen den Zollbehörden und den nationalen statistischen Stellen, der Erstellung von Statistiken und der Qualitätsbewertung (ABl. EU L 31, S.4),

Verordnung (EU) Nr. 113/2010 der Kommission vom 9. Februar 2010 zur Durchführung der Verordnung (EG) Nr. 471/2009 des Europäischen Parlaments und des Rates über Gemeinschaftsstatistiken des Außenhandels mit Drittländern hinsichtlich der Abdeckung des Handels, der Definitionen der Daten, der Erstellung von Statistiken des Handels nach Unternehmensmerkmalen und Rechnungswährung sowie besonderer Waren oder Warenbewegungen (ABl. EU L 37, S.1),

Verordnung (EG) Nr. 638/2004 des Europäischen Parlaments und des Rates vom 31. März 2004 über die Gemeinschaftsstatistiken des Warenverkehrs zwischen Mitgliedstaaten und zur Aufhebung der Verordnung (EWG) Nr. 3330/91 des Rates (ABl. EG Nr. L 102 S. 1),

Verordnung (EG) Nr. 1982/2004 der Kommission vom 18. November 2004 zur Durchführung der Verordnung (EG) Nr. 638/2004 des Europäischen Parlaments und des Rates über die Gemeinschaftsstatistiken des Warenverkehrs zwischen Mitgliedstaaten und zur Aufhebung der Verordnungen (EG) Nr. 1901/2000 und (EWG) Nr. 3590/92 der Kommission (ABl. EG Nr. L 343 S. 3),

Gesetz über die Statistik für Bundeszwecke (Bundesstatistikgesetz - BStatG) vom 22. Januar 1987 (BGBl. I S. 462, 565).

1.7 Geheimhaltung

1.7.1 Geheimhaltungsvorschriften

Die gesetzlichen Regelungen der Außenhandelsstatistik auf europäischer Ebene (Art. 10 Verordnung (EG) Nr. 471/2009, Art. 11 Verordnung (EG) Nr. 638/2004) sehen die "passive Geheimhaltung" vor. Danach werden Einzelangaben auf Antrag der betroffenen Ein- oder Ausführer geheim gehalten. Namen und Adressen von Befragten werden in keinem Fall bekannt gegeben.

1.7.2 Geheimhaltungsverfahren

Auf Antrag der Ein- und Ausführer wird geprüft, ob die Geheimhaltung gerechtfertigt ist.

Ist der Antrag auf Geheimhaltung gerechtfertigt, werden die entsprechenden Außenhandelsdaten geheimgehalten. Die Geheimhaltungsfälle werden unter einer Sammelnummer "Geheimhaltung der Außenhandelsstatistik" bzw. der Länderangabe "Vertrauliche Länder" nachgewiesen.

1.8 Qualitätsmanagement

Die Außenhandelsstatistik verfügt über ein Qualitätskonzept auf europäischer Ebene, das sich eng an den allgemeinen Qualitätsvorgaben des Europäischen Statistischen Systems (ESS) orientiert. Im Vordergrund steht die nachhaltige Verbesserung der Qualität der Außenhandelsdaten in den EU-Mitgliedstaaten sowie eine weitestmögliche Harmonisierung der angewandten Methoden.

1.8.1 Qualitätssicherung

Der Verhaltenskodex Europäischer Statistiken (Code of Practice) mit seinen 15 Grundsätzen und den darin enthaltenen Qualitätsvorgaben wurde systematisch und so weit wie möglich auf die europäische Außenhandelsstatistik übertragen. Mit dem Ziel der Qualitätssicherung und -steigerung war auch eine Vereinfachung und Modernisierung der Außenhandelsstatistik verbunden, die in erster Linie auf den innergemeinschaftlichen Warenverkehr (Intrahandel) ausgerichtet war, in geringerem Maße auch auf den Warenverkehr mit den übrigen Ländern der Welt (Extrahandel). Basierend auf den allgemeinen Qualitätsstandards und -empfehlungen des Europäischen Statistischen Systems sowie dem Verhaltenskodex wurden vielfältige eigene Qualitätsindikatoren für alle Qualitätskriterien formuliert und teilweise auch als verpflichtende (Mindest-) Qualitätsstandards in die EU-Verordnungen übernommen. Weitergehende Qualitätsziele werden den Mitgliedstaaten als Empfehlungen für die Zukunft vorgegeben.

In detaillierter Form finden sich die Qualitätsanforderungen in einem EU-Dokument (Doc MET 1000). In diesem Dokument sind alle gesetzlich bindenden Qualitätsanforderungen sowie die weitergehenden Qualitätsempfehlungen ausführlich dargestellt und beschrieben. Für alle relevanten Qualitätskriterien werden Qualitätsindikatoren und Prozessvariablen aufgelistet.

Ausgewählte Qualitätskriterien des Europäischen Verhaltenskodexes sind: Relevanz, Genauigkeit, Aktualität, Pünktlichkeit, Zugänglichkeit und Klarheit, Vergleichbarkeit, Kohärenz. Zu diesen Kriterien erfolgt ein Qualitätsmonitoring. Wichtigstes Werkzeug ist die Qualitätsabfrage (national quality report), die durch Eurostat jährlich in allen Mitgliedstaaten durchgeführt wird. Sie erfolgt mit einem umfassenden Fragebogen und stellt für Eurostat die Basis für den veröffentlichten Qualitätsbericht (summary quality report) dar. Es werden etwa 50 Indikatoren und Prozessvariablen abgefragt. Außerdem werden detaillierte Informationen zur angewandten Methodik verlangt (z.B. Zuschätzungen, Revisionen, Geheimhaltung).

Weitere Monitoring-Instrumente dienen in erster Linie dazu, Asymmetrien im innergemeinschaftlichen Handel aufzudecken. Zum einen werden von Eurostat allen Mitgliedstaaten monatliche Auswertungen über die 150 größten Intrahandels-Asymmetrien (TOP-150-Asymmetrien) zur Verfügung gestellt. Damit soll die Entwicklung der Asymmetrien permanent verfolgt und näher untersucht werden. In Bezug auf den Asymmetrie-Abbau wird zum anderen in unregelmäßiger Folge auch ein sog. "outlier detection report" veröffentlicht, der mit der Gegenüberstellung von monatlichen Handelsdaten jeweils zweier Partnerländer das Auftreten von "Datenausreißern" in einer Zeitreihe aufdeckt.

Als letztes Monitoring-Instrument dienen regelmäßige Fehlerberichte von Eurostat an die Mitgliedstaaten dazu, eventuelle Fehler in den monatlichen Lieferungen der Außenhandelsdaten an die europäische Statistikbehörde aufzuzeigen. Die monatlichen Datenlieferungen sind nach einem vorgegebenen Muster mit bestimmten Datenformaten und entsprechenden vielfältigen Kennzeichnungen von Besonderheiten abzuliefern. Treten hierbei Fehler auf, können diese mithilfe der Fehlerberichte erkannt und künftig behoben werden.

1.8.2 Qualitätsbewertung

Die Qualität der Außenhandelsstatistik in den EU-Mitgliedstaaten wird durch Eurostat in Form einer Auditierung auf der Grundlage der Angaben aus der jährlichen Qualitätsabfrage bewertet. Für die Bewertung relevant sind die Erfüllung der gesetzlichen Qualitätsanforderungen, die Einhaltung der Qualitätsempfehlungen sowie die allgemeine Qualität der veröffentlichten Daten und künftig auch der angewandten Methoden.

Für die konkrete Einstufung des Qualitätsstandes verwendet Eurostat klar definierte Bewertungscodes (assessment codes). So gibt es insgesamt vier Bewertungsstufen, die von "vollständige Erfüllung der Vorgaben" bis "anhaltender ernsthafter Verstoß gegen die Vorgaben" reichen, um die Erfüllung der gesetzlichen Qualitätsanforderungen zu beurteilen.

Alle Kriterien für die Bewertungscodes beziehungsweise ihre Abgrenzung voneinander wurden für jeden Qualitätsindikator beziehungsweise für jede Qualitätsvorgabe oder -empfehlung genau festgeschrieben und sind somit nachvollziehbar. Die Abstufung der einzelnen Codes richtet sich beispielsweise häufig nach dem Grad der Abweichung von einem bestimmten vorgegebenen Wert.

Der Nutzen dieser Auditierung durch Eurostat besteht für die Mitgliedstaaten in der exakten Einschätzung des Qualitätsstandes ihrer Außenhandelsstatistik anhand der Einstufung in Bewertungscodes und insbesondere auch in der textlichen Bewertung ihrer angewandten Methodik. Defizite können auf diese Weise schneller erkannt und Verbesserungen von Jahr zu Jahr verfolgt werden. Darüber hinaus trägt die Auditierung auch dazu bei, das eigene Qualitätsbewusstsein zu schärfen und den Methodeneinsatz kontinuierlich zu reflektieren und gegebenenfalls anzupassen. Als langfristiger Effekt ergibt sich daraus eine allmähliche Harmonisierung der Methodik in der EU, die wiederum indirekt zu einem weiteren Abbau von Asymmetrien in den spiegelbildlichen Handelsdaten beiträgt.

2 Inhalte und Nutzerbedarf

2.1 Inhalte der Statistik

2.1.1 Inhaltliche Schwerpunkte der Statistik

Das Statistische Bundesamt erstellt Außenhandelsstatistiken über den Warenverkehr Deutschlands mit den einzelnen Partnerländern anhand von monatlichen Daten. Diese Daten werden von der Gruppe Außenhandel erhoben, geprüft, aufbereitet und veröffentlicht. Die Außenhandelsstatistik ist in Deutschland als Zentralstatistik konzipiert, deren Organisation und Durchführung dem Statistischen Bundesamt obliegt.

In der Außenhandelsstatistik werden Mengen und Werte der ein- bzw. ausgeführten Waren primär nach Warenarten und Ländern gegliedert. Darüber hinaus werden jedoch noch weitere Daten erfragt, die im Zusammenhang mit der physischen Warenbewegung von grundsätzlichem Interesse sind.

Zu den für die Veröffentlichung wichtigsten Erhebungsmerkmalen zählen:

Warennummer, Wert, Menge, Ursprungsland und Versendungsland bei der Einfuhr, Bestimmungsland bei der Ausfuhr.

Weitere Merkmale der Erfassung sind:

Art des Geschäfts, Bundesland, Verkehrszweig.

2.1.2 Klassifikationssysteme

Die Warenarten werden entsprechend der 8-stelligen Warennummer des Warenverzeichnisses für die Außenhandelsstatistik (WA) untergliedert. Dieses entspricht der "Kombinierten Nomenklatur" (KN), die für alle Mitgliedstaaten der EU verbindlich vorgegeben ist. In Deutschland ist keine tiefere Gliederung auf nationaler Ebene vorgesehen. Die Warennummern sind in den ersten 6 Stellen mit dem Code des "Harmonisierten Systems zur Bezeichnung und Codierung der Waren (HS)" identisch, der weltweit für zolltarifliche Zwecke und zur Erhebung außenhandelsstatistischer Daten verwendet wird.

Wegen der für Wirtschaftsanalysten geeigneten Struktur findet in den Veröffentlichungen der Außenhandelsstatistik auch das "Internationale Warenverzeichnis für den Außenhandel" (SITC, Rev.4) Verwendung. Es gruppiert die Positionen und Unterpositionen des HS nach größeren Warengruppen, nach dem Bearbeitungsgrad und nach produktionstechnischen Zusammenhängen.

Darüber hinaus werden Außenhandelsergebnisse auch nach Warengruppen und -untergruppen der "Ernährungswirtschaft und der Gewerblichen Wirtschaft" (EGW) veröffentlicht. Dies ist eine nur in Deutschland angewandte zusammenfassende Warengliederung des Außenhandels.

Die Darstellung der Außenhandelsergebnisse nach Güterabteilungen des "Güterverzeichnisses für Produktionsstatistiken" (GP) erleichtert den Vergleich zwischen Produktions- und Außenhandelsdaten.

2.1.3 Statistische Konzepte und Definitionen

Länderangaben

Außenhandelsergebnisse werden sowohl nach dem Bundesgebiet als auch auf Bundeslandebene und nach Partnerländern nachgewiesen.

Die Anmeldung und Erfassung der Partnerländer (Ursprungsland bei den Einfuhren, Bestimmungsland bei den Ausfuhren) erfolgt nach dem jeweils gültigen "Länderverzeichnis für die Außenhandelsstatistik".

Ursprungsland ist das Land, in dem eine Ware vollständig gewonnen oder hergestellt wurde oder ihre letzte wesentliche und wirtschaftlich gerechtfertigte Be- oder Verarbeitung erhalten hat. Ist das Ursprungsland nicht bekannt, so tritt an diese Stelle das Versendungsland. Versendungsland ist das Land, aus dem die Waren in das Erhebungsgebiet verbracht worden sind.

Bestimmungsland ist das Land, in dem die Waren ge- oder verbraucht, be- oder verarbeitet werden sollen. Ist das Bestimmungsland nicht bekannt, so gilt das letzte bekannte Land, in das die Waren verbracht werden sollen, als Bestimmungsland.

Regionale Ergebnisse werden in der Gliederung nach Bundesländern nachgewiesen. Für die Ausfuhr wird als Ursprungsregion das Bundesland nachgewiesen, in dem die Ware vollständig gewonnen oder hergestellt worden ist oder ihre letzte wesentliche und wirtschaftlich gerechtfertigte Be- oder Verarbeitung erhalten hat. Bei der Einfuhr wird die Zielregion nachgewiesen, d.h. das Bundesland, in dem die eingehenden Waren voraussichtlich verbleiben sollen.

Mengen

Die Menge einer Ware wird grundsätzlich in Kilogramm erfasst und in Tonnen (= 1000 kg) nachgewiesen. Hierbei handelt es sich um die Eigenmasse der Ware ohne Umschließungen. Für ausgewählte Warenarten wird gemäß dem Warenverzeichnis für die Außenhandelsstatistik die Menge zusätzlich in einer anderen, der sog. "Besonderen Maßeinheit" erfasst (z.B. je nach Warenart in Stück, Liter, Kubikmeter).

Werte

Entsprechend den internationalen Standards wird als Warenwert der Statistische Wert zu Grunde gelegt. Dies ist der Wert der Ware an der deutschen Außengrenze. Der Statistische Wert ergibt sich in der Regel aus dem in Rechnung gestellten Entgelt für eine Ware beim Kauf im Einfuhrgeschäft oder beim Verkauf einer Ware im Ausfuhrgeschäft, wobei eine Kostenabgrenzung frei deutscher Grenze vorzunehmen ist. Zölle, Steuern oder andere Abgaben sind nicht im Statistischen Wert enthalten. Bei Ein- und Ausfuhren nach Veredelung gilt als Wert der Ware der Warenwert vor Veredelung zuzüglich der Veredelungskosten und sonstiger Kosten frei Grenze. Handelt es sich um Warenverkehre, die unentgeltlich oder im Rahmen eines meldepflichtigen Miet- oder Leasinggeschäfts getätigt werden, so gilt als Wert der Marktpreis der Ware, der im Falle eines Kaufs / Verkaufs vermutlich erzielt worden wäre. Entsprechendes gilt auch für Warenlieferungen zwischen verbundenen Unternehmen, bei denen interne Verrechnungspreise angesetzt wurden.

Die veröffentlichten Werte in US-Dollar sind für die Ein- und Ausfuhr aus den Eurowerten nachträglich errechnet worden. Hierbei wurden die monatlichen Euro-Referenzkurse der Europäischen Zentralbank zugrunde gelegt.

Ein- und Ausfuhrarten

Die Außenhandelsstatistik weist Daten für die Ein- und Ausfuhr Deutschlands nach. Sie sind in folgende Ein- und Ausfuhrarten gegliedert:

Einfuhr:

- Einfuhr in den freien Verkehr
- Einfuhr zur aktiven Eigen- und Lohnveredelung
- Einfuhr nach passiver Veredelung
- Einfuhr auf Zolllager und Freizonen.

Ausfuhr:

- Ausfuhr aus dem freien Verkehr
- Ausfuhr nach aktiver Eigen- oder Lohnveredelung
- Ausfuhr zur passiven Veredelung
- Ausfuhr aus Zolllagern und Freizonen.

General- und Spezialhandel

Die Untergliederung nach Ein- und Ausfuhrarten ermöglicht die Darstellung des Außenhandels nach den Systemen des General- und des Spezialhandels.

Der Generalhandel umfasst alle nach Deutschland eingehenden und aus Deutschland ausgehenden Waren.

Der Spezialhandel umfasst dagegen im Wesentlichen nur die Waren, die zum Gebrauch, Verbrauch, zur Be- oder Verarbeitung in Deutschland eingehen und die Waren, die aus der Erzeugung und der Be- oder Verarbeitung in Deutschland stammen und ausgehen.

Im Spezialhandel sind im Unterschied zum Generalhandel nicht enthalten:

- die Einfuhren von Waren auf Lager,
- die Ausfuhren von Waren aus Lager.

Eingeschlossen im Spezialhandel sind jedoch:

- die Überführung (Einfuhren) aus Lager in den freien Verkehr oder die aktive Veredelung.

Neben den in den Rechtsgrundlagen festgelegten Konzepten und Definitionen (siehe Punkt 1.6) geben Dokumente auf EU- und internationaler Ebene Konzepte und Definitionen der Außenhandelsstatistik vor:

- Concepts and Definitions (UN)
- Eurostat Guidelines.

2.2 Nutzerbedarf

Außenhandelsstatistiken sind ein Schlüsselindikator für die Wirtschaftsentwicklung und somit ein wichtiges Instrument für zahlreiche öffentliche und private Entscheidungsträger. Sie ermöglichen beispielsweise nationalen und internationalen Behörden die Vorbereitung bi- und multinationaler Verhandlungen. Die Außenhandelsstatistiken helfen Unternehmen bei der Durchführung von Marktstudien und der Festlegung ihrer Handelsstrategie. Sie sind außerdem eine unverzichtbare Informationsquelle für Zahlungsbilanzstatistiken, die Volkswirtschaftlichen Gesamtrechnungen oder Konjunkturanalysen.

Wer verwendet Außenhandelsstatistiken wozu?

- die Europäische Kommission für die Planung der Agrar- und Handelspolitik in Europa, für den Abschluss von Handelsvereinbarungen in der Welthandelsorganisation, bei Embargos von bestimmten Waren und für die Beobachtung sensibler Warenströme
- die internationalen Organisationen, um die Wirtschaftslage eines Landes einzuschätzen
- der Staat, um die Wirtschaftspolitik für die einzelnen Bereiche festlegen zu können
- die Europäische Zentralbank sowie die Deutsche Bundesbank zur Erstellung der Zahlungsbilanzstatistiken
- die Bundesländer, um auf regionaler Ebene die Ausfuhr der Unternehmen zu fördern und zu unterstützen
- die Botschaften und Konsulate, die sich für die bilateralen Handelsbeziehungen interessieren
- die Wirtschaftsverbände, die regelmäßig detaillierte Berichte erhalten zur spezifischen Information ihrer Mitglieder
- jedes Unternehmen, das die Marktstellung seiner Produkte verfolgen möchte
- die Fachpresse und Medien zur Information eines breiten Publikums
- jeder, der sich für die Entwicklung des Außenhandels und die Stellung unseres Landes im internationalen Wettbewerb interessiert.

2.3 Nutzerkonsultationen

Die Interessen und Wünsche der Datennutzer werden auf verschiedenen Wegen berücksichtigt. Die Ressorts des Bundes und der Länder können über das nationale Gesetzgebungsverfahren direkt Einfluss auf die Außenhandelsstatistik nehmen. Allerdings werden Erhebungsprogramm und Rahmenbedingungen der Außenhandelsstatistik weitgehend durch EU-Vorschriften geregelt.

Auch über den Bund-Länderausschuss „Statistik“ können Nutzerinteressen artikuliert werden.

Im Fachausschuss „Handel“, der für den Bereich "Außenhandel" alle zwei Jahre unter Leitung des Statistischen Bundesamtes zusammenkommt, werden die Hauptnutzer der Außenhandelsstatistik (u.a. Ministerien, Verbände, Bundesbank, Statistische Landesämter) über aktuelle Entwicklungen informiert und um ihre Bewertung aus Nutzersicht gebeten. Außerdem werden von Zeit zu Zeit gezielte Nutzerbefragungen auf nationaler und auf EU-Ebene durchgeführt. Zuletzt wurde von Eurostat im Jahr 2007 eine EU-weite Befragung bei rd. 1900 Nutzern durchgeführt. Im September 2011 führte das LINK Institut für Markt- und Sozialforschung im Auftrag von Destatis eine Kundenzufriedenheitsbefragung durch.

3 Methodik

3.1 Konzept der Datengewinnung

Seit der Vollendung des Europäischen Binnenmarktes zum 1.1.1993 und dem damit verbundenen Wegfall der zollamtlichen Warenkontrollen an den Binnengrenzen der Mitgliedstaaten der Europäischen Union (EU) wird in der Außenhandelsstatistik erhebungstechnisch zwischen Extra- und Intrahandelsstatistik differenziert. Die Erfassung der Daten über die grenzüberschreitenden Warenbewegungen erfolgt im Grundsatz entweder klassisch über die Zollverwaltung (Extrahandel) oder im Wege einer direkten Firmenanmeldung (Intrahandel).

Die Extrahandelsstatistik erfasst den grenzüberschreitenden Warenverkehr Deutschlands mit den sogenannten Drittländern (Nicht-EU-Staaten).

Die Erhebung der Extrahandelsdaten erfolgt traditionell über die Zollverwaltung im Zeitpunkt der Erledigung der gesetzlich vorgeschriebenen Einfuhr- oder Ausfuhrförmlichkeiten im Rahmen des IT-Verfahrens ATLAS. Mit der Zollabwicklung werden gleichzeitig die zoll-, steuer-, außenwirtschaftsrechtlichen und außenhandelsstatistischen Formalitäten erledigt.

Die statistischen Meldungen sind damit integraler Bestandteil der Zolldaten und werden von den Zollstellen auf Vollständigkeit sowie offensichtliche Fehler geprüft und täglich dem Statistischen Bundesamt übermittelt.

Jede einfuhr- und ausfuhrseitige Warenlieferung bedingt die Erledigung von Zollförmlichkeiten. Im Allgemeinen liefert daher der Einführer / Ausführer als Zolldatenersteller die statistischen Angaben. Die Anmeldungen können auch durch einen Bevollmächtigten (z.B. Spediteur) vorgenommen werden.

Die Intrahandelsstatistik erfasst den grenzüberschreitenden Warenverkehr Deutschlands mit den anderen Mitgliedstaaten der Europäischen Union (EU).

Hierbei handelt es sich um ein Erhebungssystem in Form einer Direktanmeldung durch die beteiligten Unternehmen. Das Intrastat-System ist u.a. durch eine enge Verknüpfung mit dem Umsatzsteuersystem gekennzeichnet, welches eine (indirekte) Kontrolle über die monatlich von den Unternehmen bei den Finanzämtern abzugebenden Umsatzsteuer-Voranmeldungen ermöglicht.

Meldepflichtig sind die am innergemeinschaftlichen Warenverkehr beteiligten umsatzsteuerpflichtigen Unternehmen. Zur Entlastung der Unternehmen ist eine Anmeldeschwelle festgelegt, unterhalb derer keine statistische Anmeldung erforderlich ist. Daneben sind bestimmte Warentransaktionen nicht meldepflichtig.

Ausgenommen von der Anmeldung zur Außenhandelsstatistik sind u.a. Warenbewegungen von geringer wirtschaftlicher Bedeutung sowie vorübergehende Warenein- und -ausfuhr (z.B. Messe- und Ausstellungsgut). Die Befreiungstatbestände sind in den jeweiligen Befreiungslisten für die beiden Erhebungssysteme erschöpfend aufgeführt.

Bei direkter Firmenbefragung (Intrastat-System) sind Unternehmen, deren innergemeinschaftliche Warenverkehre je Verkehrsrichtung (Eingang bzw. Versendung) im Vorjahr bzw. im laufenden Jahr den Wert von derzeit 500 000 Euro nicht übersteigen, von der Meldung befreit.

Nutzung alternativer Datenquellen:

In beiden Bereichen der Außenhandelsstatistik werden für die Erfassung bestimmter Warentransaktionen sog. alternative Datenquellen genutzt. Hierzu gehören Daten aus der Fischereistatistik, die vom Bundesamt für Ernährung und Landwirtschaft (BLE) für die Erfassung des grenzüberschreitenden Eigentumswechsels von Seeschiffen und Luftfahrzeugen als Ein-/Ausfuhr wird u.a. auf die Seeschiffsregister bei den Amtsgerichten und das Luftfahrzeugregister beim Luftfahrt-Bundesamt (LBA) als Kontrollinstrument zurückgegriffen. Das gleiche gilt für die Erfassung des sog. Lagerverkehrs (Zolllager und Freizonen) im Generalhandel, wo im Bereich der Freizonen unterstützend „Lagerübersichten“ genutzt werden, die bei den betreffenden Lagerhaltern zu führen sind. In der Intrahandelsstatistik wird die Vollständigkeit außerdem mit Daten aus der Umsatzsteuer-Voranmeldung überwacht, zusätzlich werden auf Basis der Umsatzsteuerdaten Zuschätzungen vorgenommen.

3.2 Vorbereitung und Durchführung der Datengewinnung

Die traditionelle Datenerhebung auf Vordrucken (Einheitspapier, Vordruck N) ist nahezu vollständig durch moderne, elektronische Meldeverfahren abgelöst worden.

Extrahandel:

Statistische Meldungen über Ein- und Ausfuhren im Warenverkehr mit Drittländern basieren auf den Zollanmeldungen. Im Rahmen von ATLAS (Automatisiertes Tarif- und Lokales Zoll-Abwicklungs-System) werden die für die Zollbehandlung erforderlichen Angaben (einschließlich der Statistikdaten) elektronisch der zuständigen Zollstelle übermittelt. Nach Auswertung durch die deutsche Zollverwaltung werden dem Statistischen Bundesamt die statistikrelevanten Daten täglich elektronisch übermittelt.

Für die wenigen nicht in ATLAS abgebildeten Zollverfahren leiten die Zollstellen die statistischen Exemplare der Vordrucke wie bisher an das Statistische Bundesamt weiter.

Intrahandel:

Die Übermittlung der statistischen Daten innerhalb des Intrastat-Erhebungssystems erfolgt überwiegend online via IDEV (Internet DatenErhebung im Verbund) oder eSTATISTIK.core (Common Online Rawdata Entry). Der Anmelder / Auskunftspflichtige kann zwischen mehreren Meldeformen wählen:

<https://www.destatis.de/DE/OnlineMelden/Aussenhandel/Intrahandel/Meldeformen/Meldeformen.html>

3.3 Datenaufbereitung

Extrahandel:

Die von der Zollverwaltung elektronisch übermittelten Daten werden nach Registrierung direkt in der Großrechenanlage verarbeitet. Die Extrahandelsbelege werden weitgehend maschinell gelesen und in den Verarbeitungsprozess übernommen. Ein Datenverarbeitungsprogramm unterzieht sämtliche Daten einer Vielzahl von verschiedenen Plausibilitätsprüfungen.

Die Durchführung solcher maschineller Plausibilitätskontrollen ergibt sich aus der Menge des zu bearbeitenden Materials und dem Qualitätsanspruch, der an diese Statistik gestellt wird. Die Plausibilitätskontrollen teilen sich in Schlüsselzahlkontrollen und Kombinationskontrollen.

Schlüsselzahlkontrollen zeigen Fehler wie fehlende oder falsche Codierungen der Waren, der Länderangaben, des Statistischen Wertes oder der Menge auf.

Bei den Kombinationskontrollen werden verschiedene Merkmale in Zusammenhang betrachtet und auf mögliche Fehler untersucht.

Beispiele:

- Warenart Bananen mit Ursprungsland Grönland
- übermäßig hohe bzw. niedrige Durchschnittswerte einer Warenart.

Die erfassten Daten werden nach Durchführung des maschinellen Prüfprogramms bearbeitet. Fragliche Fälle werden durch Rückfragen beim Anmelder / Auskunftspflichtigen geklärt und ggf. korrigiert. Erst wenn alle Daten plausibel sind, erfolgt die Freigabe zur Veröffentlichung.

Intrahandel:

Im Intrahandel werden die statistischen Daten ausschließlich online bzw. mit magnetischen Datenträgern angemeldet. Die Intrastatdaten werden wie im Extrahandel täglich in ein eigenes Leitungsnetz eingespielt und im Rahmen der "Automatisierten Sachbearbeitung" kontrolliert, korrigiert und für die Veröffentlichung vorbereitet.

Die Sicherung der Vollständigkeit der Intrahandelsmeldungen wird durch einen Abgleich mit den Umsatzsteuerdaten gewährleistet. Anhand der von der Steuerverwaltung übermittelten Daten der Unternehmen über deren innergemeinschaftliche Erwerbe und Lieferungen im Vergleich zu den im Statistischen Bundesamt erhobenen Meldedaten lässt sich feststellen, ob und inwieweit die auskunftspflichtigen Unternehmen ihrer Anmeldepflicht nachgekommen sind.

Bei Verletzung der Meldepflicht werden die betreffenden Unternehmen vom Statistischen Bundesamt aufgefordert, die fehlenden Meldungen nachzureichen bzw. die Ursachen für die Abweichungen aufzuklären. Bei Verstößen gegen die Meldepflicht können vom Statistischen Bundesamt gegen die betreffenden Unternehmen Ordnungswidrigkeitsverfahren eingeleitet und Bußgelder verhängt werden.

Zuschätzungen für den Handel unterhalb der Schwellen

Im Statistischen Bundesamt wird der Umfang des innergemeinschaftlichen Handels deutscher Unternehmen unterhalb der Anmeldeschwelle anhand der von der Steuerverwaltung übermittelten Daten der Unternehmen über deren innergemeinschaftliche Erwerbe und Lieferungen geschätzt. Die Zuschätzungen werden bezogen auf Länder, Bundesländer und Kapitelebene des Warenverzeichnisses für die Außenhandelsstatistik vorgenommen. Im Jahr 2013 belief sich der Intrahandel unterhalb der Schwelle auf 1,6 % des Gesamtwerts der Versendungen in die EU und auf 3,0 % der Eingänge aus anderen Mitgliedstaaten.

Zuschätzungen für Antwortausfälle

In der Extrahandelsstatistik sind normalerweise keine Antwortausfälle zu verzeichnen. Für die Intrahandelsstatistik werden die Antwortausfälle auf Unternehmensebene nach Partnerländern, Bundesländern und Kapiteln des Warenverzeichnisses für die Außenhandelsstatistik zugeschätzt. Die anfänglichen Zuschätzungen für Antwortausfälle betragen zur Zeit für die Versendungen 5,5% und für die Eingänge 8,5%. Diese Antwortausfälle werden sukzessive durch Nachmeldungen reduziert. Bei den endgültigen Daten für 2012 lagen die Restzuschätzungen für Antwortausfälle nur noch bei 0,4% für die Versendungen und 1,2% für die Eingänge.

Da die Zuschätzungen für Antwortausfälle nur bis auf die Zweisteller-Ebene des Warenverzeichnisses erfolgen, kann es auf der niedrigsten Detailebene nach achtstelligen Warennummern zu Untererfassungen kommen. Diese werden durch die Nachmeldungen der Unternehmen bis zu den endgültigen Daten weitgehend reduziert.

Schätzung des Statistischen Wertes

In der Intrahandelsstatistik werden die Statistischen Werte (bei Kaufgeschäften) oberhalb einer Schwelle (34 Millionen Euro bei den Eingängen, 46 Millionen Euro bei den Versendungen) direkt beim Auskunftspflichtigen erhoben. Für Meldungen, die von dieser Auskunftspflicht befreit sind, werden die Statistischen Werte anhand von Umrechnungsfaktoren, die je nach Ware variieren, aus den Rechnungswerten errechnet.

3.4 Preis- und Saisonbereinigung; andere Analyseverfahren

Bei der Saisonbereinigung werden die Kalendereinflüsse aus einer Statistik eliminiert, um das Niveau und die Grundrichtung einer Zeitreihe in Bezug auf langfristige Trends oder Konjunkturzyklen analysieren zu können. Im Statistischen Bundesamt wird das X-12-ARIMA-Verfahren zur Saisonbereinigung verwendet.

Die in den monatlichen Außenhandelsergebnissen enthaltene konjunkturelle Trendentwicklung wird zusätzlich mit Hilfe des "Berliner Verfahrens zur Zeitreihenanalyse, Version 4 (BV 4)" ermittelt.

Erläuterungen zur Zeitreihenanalyse sind auf unserer Homepage verfügbar (www.destatis.de > Methoden > Zeitreihenanalyse).

3.5 Beantwortungsaufwand

In der Statistik des innergemeinschaftlichen Handels (Intrastat) wurde zur Entlastung insbesondere der kleinen und mittleren Unternehmen eine Anmeldeschwelle eingeführt. Derzeit sind alle Unternehmen, deren Warenverkehr im vorangegangenen oder im laufenden Jahr den Wert von 500 000 Euro je Lieferrichtung nicht übersteigt, von der Statistikmeldung befreit. Das sind fast 90% der im innergemeinschaftlichen Handel tätigen Unternehmen.

Daneben gibt es weitere Vereinfachungen. So wird etwa bei Warennummern, für die eine „besondere Maßeinheit“ (z.B. Stück oder Liter) definiert ist, auf die Angabe der Menge in kg verzichtet. In bestimmten Fällen (Anmeldung von vollständigen Fabrikationsanlagen, Zusammenstellungen (Sortimente) verschiedener Waren) kann eine vereinfachte Warenklassifizierung angewendet werden. Weitere Vereinfachungen speziell in der Intrahandelsstatistik sind zurzeit in der Diskussion.

Im Rahmen einer Initiative von Eurostat mit dem Namen "Single Market Statistics" (SIMSTAT) sollen die zur Intrahandelsstatistik meldenden Unternehmen entlastet werden. Die Grundidee von SIMSTAT basiert auf dem sog. "Einstromverfahren". Danach wird auf die Erhebung der Wareneingänge ganz oder teilweise verzichtet. Stattdessen wird auf die spiegelbildlichen Versendungsdaten der Partnerländer zurückgegriffen. Die Mitgliedstaaten können dieses Konzept flexibel umsetzen. Es bleibt den Mitgliedstaaten überlassen, ob und in welchem Umfang sie von den Versendungsdaten der Partnerländer Gebrauch machen. Auch ein allmählicher Übergang auf den Versendungsdaten wird so ermöglicht. Durch den Verzicht auf die Erhebung einer Lieferrichtung soll der Meldeaufwand für Intrastat um 30 bis 50% verringert werden.

Die Angaben zur Statistik des Handels mit Drittländern (Extrastat) werden „sekundärstatistisch“ aus den Zollanmeldungen für Ein- und Ausfuhren gewonnen. Der größte Teil der dortigen Angaben wird auch für Zollzwecke benötigt. Insofern resultieren spezifische Belastungen durch die Statistik hier nur aus der Erhebung der wenigen, ausschließlich für statistische Zwecke benötigten Merkmale.

Auf der Grundlage des Standardkosten-Modells (SKM) hat das Statistische Bundesamt die Kosten errechnet, die den Auskunftspflichtigen durch die Intra- und Extrahandelsstatistik entstehen.

Für die Intrahandelsstatistik wurden Kosten in Höhe von rund 87 Millionen Euro pro Jahr und für die Extrahandelsstatistik von rund 97 Millionen Euro pro Jahr ermittelt. Die Extrahandelsstatistik ist wie bereits erwähnt als "Sekundärstatistik" konzipiert und die Meldung zum Zeitpunkt des Grenzübertritts einer Ware beim Zoll verpflichtend. Nur wenige Merkmale dienen rein statistischen Zwecken. Die Höhe der Kosten für die Extrahandelsstatistik basiert darauf, dass die Kosten zwischen Zoll und Statistik aufgeteilt wurden.

4 Genauigkeit und Zuverlässigkeit

4.1 Qualitative Gesamtbewertung der Genauigkeit

Die Erhebung der Außenhandelsstatistiken ist als Totalerhebung konzipiert. Im Extrahandel (Handel mit Nicht-EU-Mitgliedstaaten) werden aufgrund der engen Bindung an die Zollförmlichkeiten nahezu 100% aller Ein- und Ausfuhren Deutschlands erfasst. Die sekundärstatistische Erfassung garantiert eine hohe Qualität.

Die Qualität der Intrahandelsstatistik wird durch Antwortausfälle beeinflusst, die aber durch Schätzungen so weit wie möglich ausgeglichen werden (siehe Punkt 3.3).

4.2 Stichprobenbedingte Fehler

- entfällt -

4.3 Nicht-stichprobenbedingte Fehler

Systematische Fehler durch Mängel in der Erfassungs- / Auswahlgrundlage:

Die Extrahandelsstatistik ermöglicht eine nahezu 100 prozentige Erfassungsquote; die Intrahandelsstatistik deckt wertmäßig mindestens 97% der Ausfuhren und 93% aller Einfuhren ab.

Verzerrungen durch Antwortausfälle auf Ebene der Einheiten und Merkmale:

In der Extrahandelsstatistik sind normalerweise keine Antwortausfälle zu verzeichnen. Für die Intrahandelsstatistik werden die Antwortausfälle auf Unternehmensebene (unit-non-response) nach Partnerländern, Bundesländern und Kapiteln des Warenverzeichnisses für die Außenhandelsstatistik zugeschätzt. Für andere Warenklassifikationen werden die Zuschätzungen nicht nach einzelnen Waren aufgegliedert. Die anfänglichen Zuschätzungen für Antwortausfälle betragen zur Zeit für die Versendungen 5,5% und für die Eingänge 8,5%. Diese Antwortausfälle werden durch sog. Mahnaktionen bis zu den endgültigen Daten reduziert. Bei den endgültigen Daten für das Jahr 2012 lagen die Restzuschätzungen für Antwortausfälle nur noch bei 0,4% für die Versendungen und 1,2% für die Eingänge.

Da die Zuschätzungen für Antwortausfälle nur bis auf die Zweisteller-Ebene des Warenverzeichnisses erfolgen, kann es auf der niedrigsten Detailebene nach achtstelligen Warennummern zu Untererfassungen kommen. Diese werden durch die Nachmeldungen der Unternehmen bis zu den endgültigen Daten weitgehend reduziert.

Aufgrund einer verbesserten Eingangskontrolle im Bereich der Intrahandelsstatistik konnten die Zuschätzfaktoren in den letzten Jahren kontinuierlich gesenkt werden.

Verzerrungen durch Mess- und Aufbereitungsfehler:

Immer wieder werden Fehler der Anmelder / Auskunftspflichtigen bei der Angabe der statistischen Merkmale festgestellt. So bereitet die warensystematische Zuordnung bei einer Klassifikation wie dem Warenverzeichnis für die Außenhandelsstatistik mit rund 9 400 unterschiedlichen Warennummern Probleme. Es kann sein, dass der Importeur oder Exporteur seine Ware einer falschen Warennummer zuordnet. Auch bei anderen statistischen Merkmalen, wie z.B. dem Partnerland, sind teilweise fehlerhafte Angaben festzustellen.

Durch umfangreiche Plausibilitätsprüfungen werden diese Fehler weitgehend eliminiert. Auch neue Instrumente im Rahmen der "Automatisierten Sachbearbeitung Außenhandel" kommen hierbei verstärkt zur Anwendung. Neben der Prüfung von Einzeldatensätzen auf Ihre Plausibilität wurde eine "output-orientierte" Plausibilitätsprüfung installiert, die die Prüfung von Veröffentlichungsergebnissen nach verschiedenen Merkmalen unterstützt.

4.4. Revisionen**4.4.1 Revisionsgrundsätze**

Die Außenhandelsergebnisse werden nach der ersten Veröffentlichung mehrmals revidiert.

Ab dem Berichtsjahr 2011 werden die Außenhandelsergebnisse entsprechend den Qualitätsvorgaben der Europäischen Union (EU) monatlich revidiert. Die erste Revision eines Monats findet zusammen mit der Aufbereitung des zweiten Folgemonats statt. Insgesamt werden für jeden Monatsbericht sechs aufeinanderfolgende monatliche Revisionen durchgeführt. Im Oktober des Folgejahres erfolgt noch eine abschließende Revision der Jahresergebnisse. Die Ergebnisse werden dann - wie bisher - als endgültig betrachtet. Eine Übersicht im Internet informiert über die Zeitpunkte der Revisionen:

<https://www.destatis.de/DE/ZahlenFakten/GesamtwirtschaftUmwelt/Aussenhandel/UebersichtMonatlicheRevisionen.html>

4.4.2 Revisionsverfahren

Im laufenden Kalenderjahr bzw. im Vorjahr werden die anfänglichen Zuschätzungen durch Nachmeldungen ersetzt. Nach rund sechs Revisionen sind die geforderten Abdeckungsgrade erreicht.

Die Zuschätzungen auf Kapitelebene werden durch Nachmeldungen auf der Ebene der achtstelligen Warennummern ersetzt, so dass die Außenhandelsergebnisse auf Detailebene mit jeder Revision qualitativ besser werden.

4.4.3 Revisionsanalysen

Die anfänglichen Zuschätzungen für Antwortausfälle im Intrahandel (5,5% bei den Versendungen, 8,5% bei den Eingängen) werden aufgrund von Nachmeldungen mit jeder Revision reduziert. Dadurch wird die Qualität der Außenhandelsstatistik auf Detailebene schrittweise monatlich verbessert.

Die durchschnittliche Reduzierung der Zuschätzungen sah wie folgt aus:

Versendung:

- Erstveröffentlichung: 5,5%
- 1. Revision: 3,8%
- 2. Revision: 2,9%
- 3. Revision: 2,2%
- 4. Revision: 1,7%
- 5. Revision: 1,4%
- 6. Revision: 1,1%

Eingang:

- Erstveröffentlichung: 8,5%
- 1. Revision: 5,9%
- 2. Revision: 4,6%
- 3. Revision: 3,8%
- 4. Revision: 3,2%
- 5. Revision: 2,7%
- 6. Revision: 2,4%

Die Jahresrevision 2012 reduzierte die Zuschätzungen auf 0,4% für die Versendungen und 1,2% für die Eingänge.

5 Aktualität und Pünktlichkeit

5.1 Aktualität

Gemäß der Verordnung (EG) Nr. 471/2009 des Europäischen Parlaments und des Rates haben die Mitgliedstaaten die monatlichen Ergebnisse ihres Warenverkehrs mit Drittländern der Kommission (Eurostat) spätestens 40 Tage nach Ablauf des Berichtszeitraums zu übermitteln.

Für den Intrahandel wird in der Verordnung (EG) Nr. 638/2004 der Kommission geregelt, dass die Mitgliedstaaten die aggregierten Ergebnisse (Gesamtwert, Aufteilung nach Eurozone und Nicht-Eurozone und Aufteilung der Nicht-Eurozone anhand der Abschnitte des Internationalen Warenverzeichnisses für den Außenhandel, SITC Revision 4) des Intrahandels der Kommission (Eurostat) spätestens nach 40 Tagen und die Detaillerggebnisse spätestens nach 70 Tagen zu übermitteln haben.

Das Statistische Bundesamt veröffentlicht jeden Monat die ersten deutschen Außenhandelsergebnisse unterteilt nach dem Handel mit der EU, der Eurozone und Drittländern in Form einer Pressemitteilung. Die Termine für diese Pressemitteilungen können für ein ganzes Jahr im Voraus dem Veröffentlichungskalender im Internet entnommen werden:

<https://www.destatis.de/DE/PresseService/Presse/Terminvorschau/Terminvorschau.html>

5.2 Pünktlichkeit

Die Veröffentlichungstermine für ein ganzes Kalenderjahr stehen im Voraus fest. Bisher wurden diese Termine immer eingehalten.

6 Vergleichbarkeit

6.1 Räumliche Vergleichbarkeit

Die Außenhandelsstatistik basiert auf Verordnungen der Europäischen Union und wird in allen Mitgliedstaaten nach den gleichen Konzepten und Definitionen durchgeführt. Entsprechend sind die Ergebnisse grundsätzlich EU-weit vergleichbar.

Die Vergleichbarkeit der Außenhandelsstatistiken kann einseitig dadurch beeinträchtigt werden, dass unterschiedliche Partnerlandangaben veröffentlicht werden. Vom Statistischen Bundesamt wird grundsätzlich das Ursprungsland einer Ware als Partnerland angegeben. Eurostat verwendet das Ursprungsland im Handel mit Nicht-EU-Mitgliedstaaten und das Versendungsland im Handel mit EU-Mitgliedstaaten.

Vom Ursprungslandprinzip weicht das Statistische Bundesamt lediglich bei der Erstellung der ersten monatlichen Pressemitteilung ab. Für diese Pressemitteilung wird für die Bildung der Ländergruppen (EU-Mitgliedstaaten, Eurozone, Nicht-Eurozone, Drittländer) das Versendungslandkonzept von Eurostat angewendet.

Der Vergleich mit Außenhandelsergebnissen von Drittländern (Nicht-EU-Mitgliedstaaten) kann durch unterschiedliche Konzepte eingeschränkt sein.

Weitere Informationen zu Ursachen von Asymmetrien in den Außenhandelsstatistiken können dem „Infoblatt Außenhandel - Ursachen für Asymmetrien in den Außenhandelsstatistiken“ entnommen werden. Dieses Infoblatt steht im Internet (www.destatis.de) unter den Publikationen für den Außenhandel als Download zur Verfügung.

6.2 Zeitliche Vergleichbarkeit

Die Vergleichbarkeit über die Zeit hinweg ist ein weiterer wichtiger Qualitätsaspekt. Unter anderem haben Änderungen von Definitionen, dem Erfassungsgrad oder von Methoden Auswirkungen auf die Vergleichbarkeit der Ergebnisse verschiedener Zeitpunkte.

Durch die Umstellung der Erhebungspraxis mit Einführung der Intrahandelsstatistik im Jahr 1993 kam es insbesondere in der Anfangszeit zu einer Untererfassung des Außenhandels. Für die nach Ländern aufgegliederten Ergebnisse gibt es seit 1994 Zuschätzungen für diese Antwortausfälle, seit 1995 gibt es zusätzlich Zuschätzungen für den Handel unterhalb der Anmeldeschwelle. Da die Zuschätzungen nicht auf Waren verteilt werden, ist die Vergleichbarkeit über die Zeit vor allem zwischen dem Jahr 1992 und 1993 auf dieser Ebene durch die Einführung von Intrastat 1993 und die danach erzielte geringere Erfassungsquote eingeschränkt. Aber auch die Anhebung der Anmeldeschwelle im Jahr 1999 (von 200 000 DM auf 200 000 Euro), im Jahr 2005 (von 200 000 Euro auf 300 000 Euro), im Jahr 2009 (von 300 000 Euro auf 400 000 Euro) und im Jahr 2012 auf 500 000 Euro führte zu einer geringfügigen Verringerung der Erfassungsquote.

Änderungen im Erhebungsgebiet gab es in den Jahren 1959 (Eingliederung des Saarlands) und 1990 (Wiedervereinigung).

Auf Detailebene sind durch jährliche Warennummeränderungen die Ergebnisse teilweise nur eingeschränkt vergleichbar. Auch bei anderen Warenklassifikationen gab es Brüche in der zeitlichen Abfolge:

- GP: ab 2008 (endgültig) Verwendung der GP-2009
- EGW: ab 2002 liegt die aktuelle Version vor
- SITC: Revision 4 im Jahr 2007.

7 Kohärenz (Bezüge zu anderen Statistiken)

7.1 Statistikübergreifende Kohärenz

Die Kohärenz mit anderen Erhebungen sagt aus, inwieweit sich verschiedene Statistiken gemeinsam nutzen lassen.

Informationen zum Außenhandel findet man nicht nur in den Außenhandelsstatistiken, sondern auch in den Volkswirtschaftlichen Gesamtrechnungen (VGR), Wirtschaftsstatistiken und Zahlungsbilanzen, die aufeinander Bezug nehmen müssen.

Allerdings folgt die Erhebung der Daten und die Erstellung der oben erwähnten Statistiken Empfehlungen (Quellen und Methoden) unterschiedlicher internationaler Organisationen wie z. B. Eurostat, Internationaler Währungsfonds (IWF), Organisation für Wirtschaftliche Zusammenarbeit und Entwicklung (OECD), Vereinte Nationen (UNO), Welthandelsorganisation (WTO).

Ausgangsmaterial der Außenhandelsdaten der Zahlungsbilanzstatistik ist der in der Außenhandelstatistik erfasste Spezialhandel. Dieser umschließt alle physischen grenzüberschreitenden Warentransaktionen mit Handelscharakter. Er wird mit dem sogenannten Statistischen Wert, also dem Wert der Ware frei Grenze des Erhebungsgebiets, der die bis zur Grenze anfallenden Transport-, Versicherungs- und Nebenkosten mit einschließt, erfasst. Das bedeutet, dass Ausfuhren mit ihrem fob-Wert und Einfuhren mit ihrem cif-Wert erfasst werden.

Im Gegensatz dazu bildet nach den Regeln des Internationalen Währungsfonds im Warenkonto der Zahlungsbilanz der Eigentumswechsel das grundlegende Erfassungskriterium; dabei sind die Warenströme mit ihrem Wert an der Grenze des Ausfuhr- (Ursprungs-)landes anzusetzen, mit der Folge, dass sowohl die Einfuhren als auch die Ausfuhren mit ihrem fob-Wert berücksichtigt werden. Es bedarf deshalb einer Reihe von Korrekturen des Spezialhandels („Ergänzungen zum Warenverkehr“) die aus Zusetzungen und Absetzungen bestehen um die Leistungsbilanz der Bundesbank zu errechnen.

Die Berechnung der Außenhandelsdaten der Volkswirtschaftlichen Gesamtrechnung geht von den in der Außenhandelstatistik erfassten Zahlen des Generalhandels aus. Im Unterschied zum Spezialhandel sind hier auch die Einfuhren auf Lager und die Ausfuhren aus Lager mit erfasst. Für die Volkswirtschaftliche Gesamtrechnung werden die von Ausländern auf deutsche Zolllager genommenen und wieder ausgeführten Waren abgesetzt. Darüber hinaus werden die Einfuhren - wie für die Zahlungsbilanz - in fob-Werte umgerechnet.

7.2 Statistikinterne Kohärenz

Die Außenhandelsstatistik ist intern kohärent.

Auftretende Differenzen bei einzelnen Tabellen sind rundungsbedingt.

Lediglich bei der Erstellung der ersten monatlichen Pressemitteilung weicht das Statistische Bundesamt vom Ursprungslandprinzip ab. Für diese Pressemitteilung wird für die Bildung der Ländergruppen (EU-Mitgliedstaaten, Eurozone, Nicht-Eurozone, Drittländer) das Versendungslandkonzept von Eurostat angewendet. Aus diesem Grund weichen die hier gebildeten Ländergruppen von den nach dem Ursprungslandprinzip errechneten Ländergruppen ab. Die in der Pressemitteilung für EU, Eurozone und Nicht-Eurozone abgebildeten Daten liegen regelmäßig über den Daten für die gleichen Ländergruppen nach dem Ursprungsland, während die Zahlen für die Drittländer in der Pressemitteilung unter den Zahlen für Ländergruppe Drittländer nach dem Ursprungslandprinzip liegen.

Die Außenhandelsstatistiken können nach unterschiedlichen Konzepten erhoben werden. Für die Datenlieferungen an Eurostat schreibt die EU den Mitgliedstaaten das Spezialhandelskonzept vor. Die Vereinten Nationen (UN) empfehlen, das Generalhandelskonzept anzuwenden. In Deutschland sind Daten nach Spezial- und Generalhandelskonzept verfügbar.

7.3 Input für andere Statistiken

Die Ergebnisse der Außenhandelsstatistik finden insbesondere Verwendung im Rahmen der Volkswirtschaftlichen Gesamtrechnungen des Bundes und der Bundesländer, der Zahlungsbilanzstatistik der Deutschen Bundesbank und der Europäischen Zentralbank sowie der Preisstatistik (Außenhandelspreise) zur Festlegung des Wägungsschemas.

8 Verbreitung und Kommunikation

8.1 Verbreitungswege

Die ersten monatlichen Gesamtzahlen (Einfuhr, Ausfuhr, Saldo) liegen in Form einer Pressemitteilung knapp 40 Tage nach Ablauf eines Berichtsmonats vor. Außerdem erscheinen Pressemitteilungen zu besonderen Anlässen.

Auf den Internetseiten (www.destatis.de) unter dem Thema "Außenhandel" sind verschiedene Eckdaten zum deutschen Außenhandel veröffentlicht:

Gesamtentwicklung: Gesamtentwicklung des deutschen Außenhandels ab 1950; Außenhandel nach Bundesländern; Monatsdaten unter "Konjunkturindikatoren"; Lange Reihen "Einfuhr, Ausfuhr, Saldo", Einfuhr nach Gütergruppen, Ausfuhr nach Gütergruppen

Handelspartner: Rangfolge der Handelspartner im Außenhandel

Handelswaren: Einfuhr und Ausfuhr nach Güterabteilungen; Monatliche Erdgasimporte; Monatliche Rohölimporte

Handelskennzahlen: Verschiedene Handelskennzahlen vor dem Hintergrund der fortschreitenden Globalisierung

Unter dem Punkt "Publikationen" kann kostenfrei die Fachserie 7 Reihe 1 "Zusammenfassende Übersichten für den Außenhandel" abgerufen werden. Die Monatsveröffentlichung enthält die wichtigsten Ein- und Ausfuhrzahlen sowie Übersichten über Außenhandelsvolumen und -indizes sowie kalender- und saisonbereinigte Daten. Der Jahresbericht mit erweitertem Tabellenprogramm enthält u.a. auch Tabellen über den Generalhandel.

Gemeinsam mit der Bundesbank wird jährlich die Veröffentlichung "Außenhandel und Dienstleistungsverkehr der Bundesrepublik Deutschland mit dem Ausland" erstellt. Sie führt Daten des Statistischen Bundesamtes und der Deutschen Bundesbank zu einer integrierten Darstellung des Außenhandels mit Waren und Dienstleistungen zusammen.

Über die Auskunftsdatenbank GENESIS-Online können monatliche und jährliche Außenhandelsergebnisse nach verschiedenen Warenklassifikationen in unterschiedlichen Datenformaten (xls, csv, html) abgerufen werden.

In unregelmäßigen Abständen werden Sonderveröffentlichungen erstellt (z.B. "Deutscher Außenhandel vor der EU-Erweiterung" und "Export, Import, Globalisierung - Deutscher Außenhandel und Welthandel, 1990 bis 2008"). Außerdem enthält das Statistische Jahrbuch die wichtigsten Außenhandelsdaten.

Globalisierungsindikatoren beleuchten unterschiedliche Aspekte der zunehmenden internationalen wirtschaftlichen Verflechtungen aus deutscher Sicht. Sie messen nicht nur die allgemeine Bedeutung der Exportwirtschaft sowie die Export- und Importabhängigkeit sondern geben auch Auskunft über grenzüberschreitende Unternehmensverbindungen, Außenhandelspreise sowie zu Verkehrs- und Umweltthemen (www.destatis.de > Zahlen & Fakten > Indikatoren > Globalisierungsindikatoren).

Die grafische Darstellung der Indikatoren wird durch Tabellen und Definitionen ergänzt. Die einzelnen Indikatoren werden je nach Datenlage laufend aktualisiert.

8.2 Methodenpapiere / Dokumentation der Methodik

Einen Überblick über die Methoden, Erhebung und Aufbereitung der Außenhandelsstatistik bietet eine Informationsbroschüre.

Sie ist über das Internet unter dem Punkt "Außenhandel" > "Publikationen" abrufbar. Hier finden sich auch weitere Methodenaufsätze zum Thema Außenhandel:

- Vergleichende Betrachtung der Ausfuhren und des Auslandsumsatzes im Produzierenden Gewerbe
- Weiterentwicklung der internationalen Handelsstatistiken
- Infoblatt Außenhandel - Ursachen für Asymmetrien in den Außenhandelsstatistiken
- Methodik zur Berechnung der deutschen Export-Performance.

Fachaufsätze in „Wirtschaft und Statistik“: In der monatlich vom Statistischen Bundesamt herausgegebenen Publikation „Wirtschaft und Statistik“ erscheinen mehrmals im Jahr Aufsätze mit Hintergrundinformationen und Entwicklungen zu Ergebnissen und Methoden der Außenhandelsstatistik.

Nähere Einzelheiten zum Ausfüllen der Anmeldungen finden sich in der Intrastat-Ausfüllanleitung bzw. im "Merkblatt zum Einheitspapier", das über die Homepage der Zollverwaltungen (www.zoll.de) abgerufen werden kann.

8.3 Richtlinien der Veröffentlichung

Die Veröffentlichungstermine für die ersten Außenhandelsergebnisse eines Monats in Form einer Pressemitteilung werden im Veröffentlichungskalender der Pressestelle festgehalten und im Internet veröffentlicht:

<https://www.destatis.de/DE/PresseService/Presse/Terminvorschau/Terminvorschau.html>

Über 95% aller Außenhandelsdaten stehen den Nutzern allgemein zugänglich in GENESIS-Online zur Verfügung. Damit haben alle Nutzer gleichzeitig nach der Veröffentlichung der aktuellsten Monatsdaten kostenfreien Zugang zu den wichtigsten Außenhandelsergebnissen.

Daten, die nicht in Genesis-Online verfügbar sind, wie z.B. Außenhandelsergebnisse nach Verkehrszweigen oder Ein- und Ausfuhrarten, können Nutzer als csv- oder txt-Datei gegen Kostenerstattung bestellen. Ansprechpartner hierfür ist das Infoteam-Außenhandel, Tel.: +49 611 75 2481, Kontaktformular: www.destatis.de/kontakt.

9 Sonstige fachstatistische Hinweise

Neben den tatsächlichen Werten veröffentlicht die Außenhandelsstatistik auch das sog. Volumen und verschiedene Indizes.

Das Volumen wird durch Multiplikation der Menge des Berichtsmonats (je Warennummer und Ländergruppe) mit dem Durchschnittswert des Basisjahres (je Warennummer und Ländergruppe) ermittelt. Die benötigten Basisdurchschnittswerte werden durch Division der tatsächlichen Werte des Basisjahres (je Warennummer und Ländergruppe) durch die dazugehörigen Mengen berechnet. Das Volumen gibt an, wie groß die Einfuhren bzw. Ausfuhren im Berichtszeitraum gewesen wären, wenn die Durchschnittswerte des Basisjahres konstant geblieben wären. Der Index der tatsächlichen Werte stellt die Entwicklungen der nominalen Werte gegenüber dem Basiszeitraum dar.

Der Index des Volumens (nach Laspeyres) gibt die von Durchschnittswertveränderungen bereinigte Außenhandelsentwicklung wieder. Der Index der Durchschnittswerte (nach Paasche) gibt Auskunft über die Bewegung der Einfuhr- und Ausfuhrdurchschnittswerte auf der Grundlage der Grenzübergangswerte.

Die Terms of Trade geben an, wie sich die Kaufkraft einer Exporteinheit, gemessen in Importeinheiten im Vergleich zum Basisjahr verändert hat.

Indexformeln:

- Volumen:

$$Vol_{0,t} = \sum p_0 * q_t$$

- Index der tatsächlichen Werte:

$$V = \frac{V_t}{V_0} = \frac{\sum p_t * q_t}{\sum p_0 * q_0}$$

- Index des Volumens (nach Laspeyres)

$$L_{0,t}(Q) = \frac{\sum p_0 * q_t}{\sum p_0 * q_0}$$

- Index der Durchschnittswerte (nach Paasche)

$$P_{0,t}(P) = \frac{\sum p_t * q_t}{\sum p_0 * q_t}$$

- Terms of Trade (reales Austauschverhältnis)

$$ToT = \frac{P_{o,t}^{ex}}{P_{o,t}^{im}}$$

p = Durchschnittswert je Warennummer und Ländergruppe

q = Menge je Warennummer und Ländergruppe

o = Basiszeitraum

t = Berichtszeitraum

Hinweise für die Fachserie 7 Reihe 1

Die Angaben für die Jahre 2013 und 2014 stellen vorläufige Ergebnisse dar.

Die Ländergruppe "Drittländer" beinhaltet auch den "Schiffs- und Luftfahrzeugbedarf".

Die Tabellen 8.1 und 8.2 "Einfuhr nach Bundesländern" enthalten Ergebnisse des Generalhandels, alle anderen Tabellen Ergebnisse des Spezialhandels.

Monatliche Revisionen:

Die vorliegende Veröffentlichung wird nur mit dem ersten Veröffentlichungsstand eines Monats erstellt.

Revisionen werden erst im nächsten Berichtsheft berücksichtigt. Dadurch können die in dieser Veröffentlichung enthaltenen Ergebnisse von anderen verbreiteten Außenhandelsergebnissen abweichen.

Die jeweils aktuellsten Ergebnisse erhalten Sie über unsere Online-Datenbank "Genesis-Online". Zu jeder in dieser Publikation enthaltenen Tabelle haben wir die jeweils entsprechende Tabellenbezeichnung in Genesis-Online bzw. Zeitreihenbezeichnung (für registrierte Nutzer) aufgeführt.

Informationen zu Genesis-Online erhalten Sie unter www.destatis.de/genesis auf der Hilfeseite.

Erläuterungen zu Verkehrszweigen

Für die Darstellung der Außenhandelsergebnisse nach Verkehrszweigen ergeben sich einige Besonderheiten:

Die Erhebung der Außenhandelsstatistik gliedert sich mit der Einführung des EU-Binnenmarktes seit 1993 in die Bereiche "Intrahandel" (Handel mit EU-Mitgliedstaaten) und "Extrahandel" (Handel mit Nicht-EU-Mitgliedstaaten = Drittländer).

Intrahandel und Extrahandel ergeben den Außenhandel.

Grundsätzlich werden Ergebnisse der Außenhandelsstatistik in der Gliederung des Außenhandels veröffentlicht.

Im Bereich der Veröffentlichungen nach Verkehrszweigen wird von diesem Prinzip abgewichen.

Hier ist nur ein getrennter Nachweis von Extrahandel und Intrahandel sinnvoll.

Im Intrahandel wird der **"Verkehrszweig an der deutschen Grenze"** erhoben, während im Extrahandel der Verkehrszweig an der EU-Außengrenze erfasst wird.

Eine Addition von Intra- und Extrahandel ergibt damit in vielen Fällen keine sinnvolle Aussage.

Anhand einiger Beispiele soll verdeutlicht werden, welcher Verkehrszweig nachgewiesen wird:

1. Ausfuhr (Versendung) von Deutschland in die Niederlande

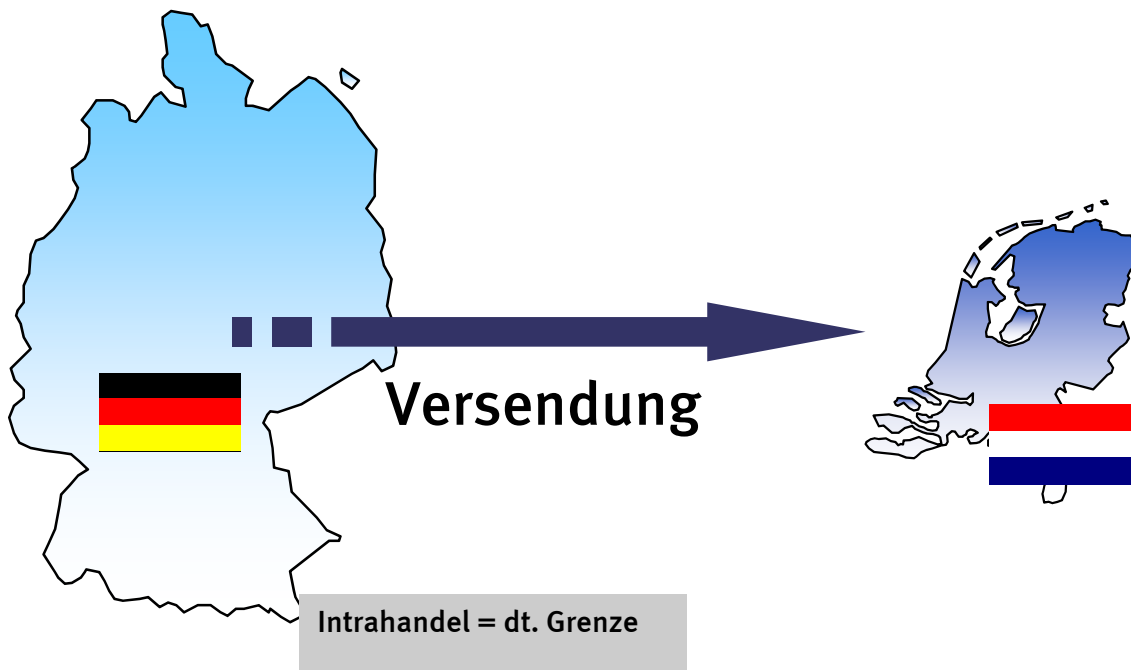

2. Versendung in die Niederlande mit anschließender Verzollung in den Niederlanden und Ausfuhr in die Vereinigten Staaten

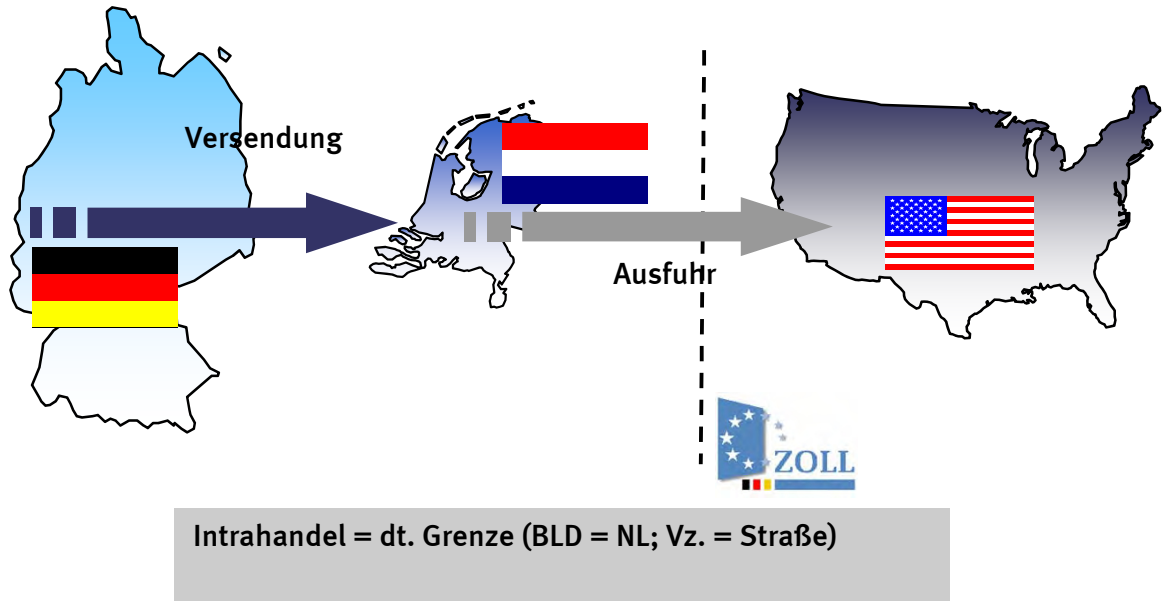

In der deutschen Statistik nachgewiesen wird in diesem Fall der Verkehrszeit an der deutschen Grenze und das Bestimmungsland Niederlande.

3. Ausfuhr in die Vereinigten Staaten (Verzollung in Deutschland)

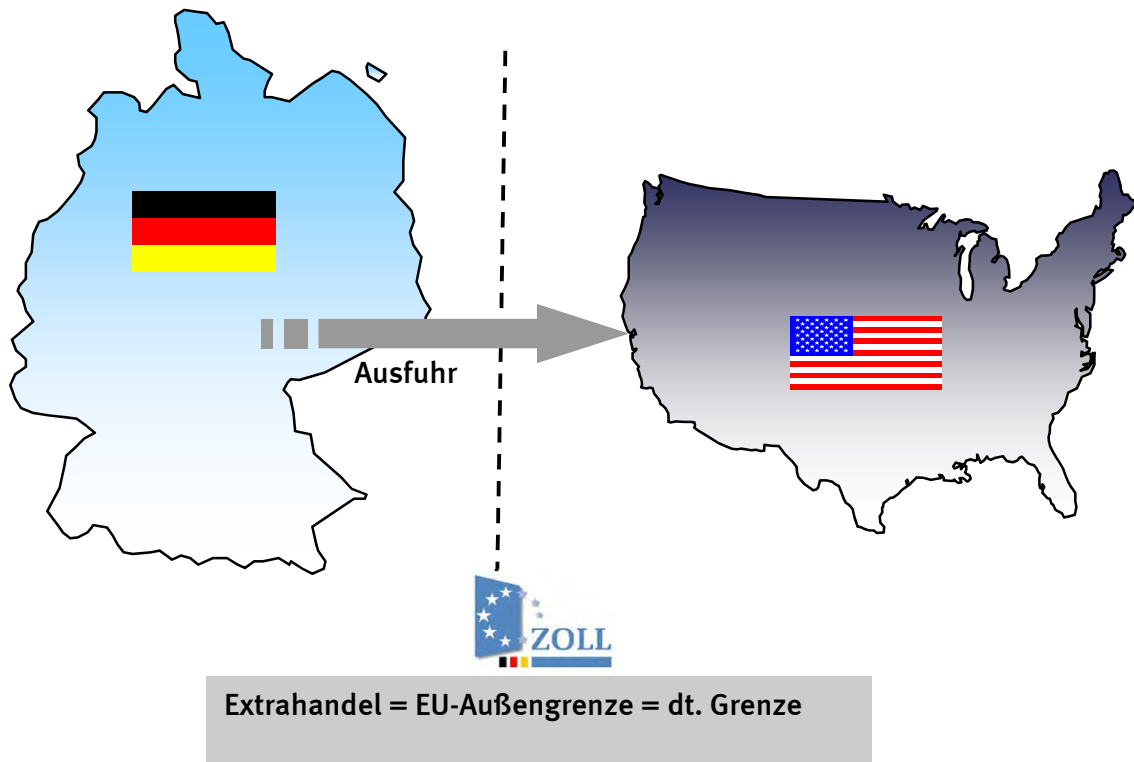

4. Ausfuhr in die Vereinigten Staaten über die Niederlande (Verzollung in Deutschland)

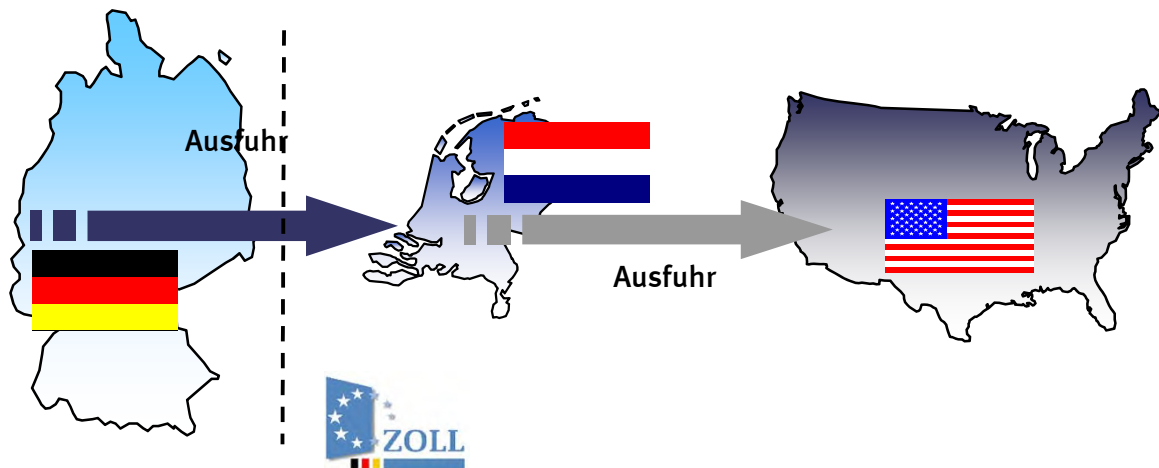

Extrahandel = EU-Außengrenze \neq dt. Grenze

In der deutschen Statistik wird in diesem Fall eine Ausfuhr in die Vereinigten Staaten mit dem Verkehrszweig an der EU-Außengrenze (z.B. Seeverkehr) nachgewiesen. Wie die Waren über die deutsche Grenze in die Niederlande gekommen sind, wird nicht erfasst.

5. Einfuhr aus den Vereinigten Staaten (Verzollung an der EU-Außengrenze = Niederlande)

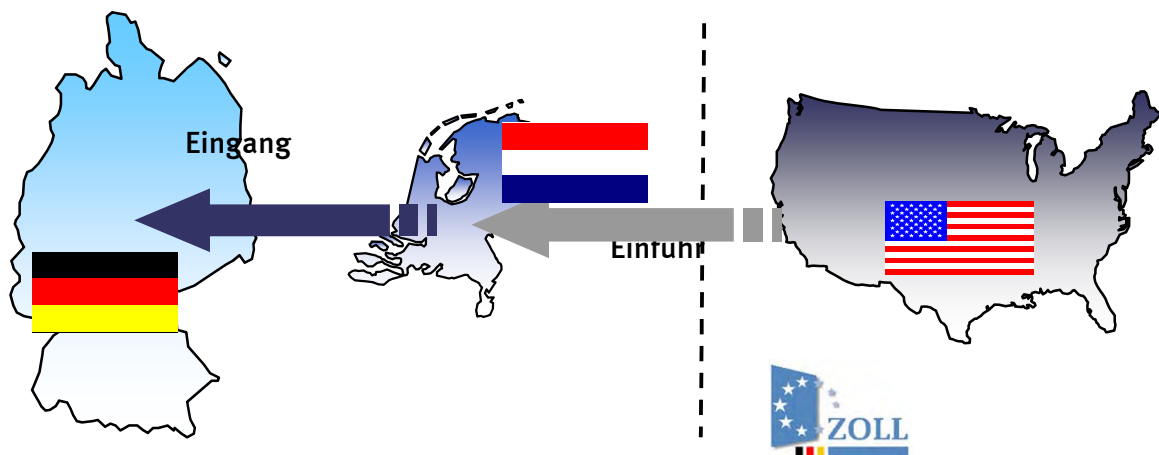

Intrahandel = deutsche Grenze

Bei den Einfuhren nach Verkehrszweigen kann es durch die Verzollung an der EU-Außengrenze zu scheinbar unplausiblen Angaben bei den Veröffentlichungen kommen.

Im vorliegenden Fall würde in Deutschland ein Intrastatmeldung abgeben mit dem Ursprungsland Vereinigten Staaten (das in den Veröffentlichungen nachgewiesen wird) und dem Versendungsland Niederlande. Als Verkehrszweig ist der Verkehrszweig an der deutschen Grenze z.B. Straßenverkehr anzugeben. Dadurch entsteht folgender Veröffentlichungsdatensatz:

Einfuhr aus den Vereinigten Staaten (Ursprungsland) mit dem Verkehrszweig Strassenverkehr.

Qualität:

Im Intrahandel ist ein Teil der Anmelder von der Angabe des Verkehrszweigs befreit. Dieser Anteil wird unter "nicht ermittelte Verkehrszweige" nachgewiesen.

Ebenso werden die Zuschätzungen für Antwortausfälle unter den "nicht ermittelten Verkehrszweigen" nachgewiesen.

Immer wieder kommt es zu fehlerhaften Anmeldungen bei den Verkehrszweigen durch die Verwechslung der Angaben des Verkehrszweigs an der deutschen Grenze und des Verkehrszweigs an der EU-Außengrenze.

Auch kann es vorkommen, dass die Anmelder anstatt des Verkehrszweigs an der Grenze den inländischen Verkehrszweig angeben, z. B. das Verkehrsmittel mit dem die Ware das Unternehmen verlässt.

Zur Qualitätsverbesserung wurden in den letzten Jahren kontinuierlich die Plausibilitätskontrollen verbessert.

Der Anteil des Verkehrszweigs "nicht ermittelt" konnte stark reduziert werden. So waren einführseitig im Jahr 2008 noch 50,8% mengenmäßig und 39,1% wertmäßig bzw. ausfuhrseitig mengenmäßig 46,9% und wertmäßig 31,5% dem Verkehrszweig "nicht ermittelt" zugeordnet. Im Jahr 2010 waren die Anteile einführseitig auf 16% mengenmäßig und 15% wertmäßig bzw. ausfuhrseitig auf 18% mengenmäßig und 14% wertmäßig zurückgegangen.

Für den Bereich der Außenhandelsstatistik sind folgende Abrufmöglichkeiten gegeben:

Code	Inhalt	Zeitraum
51000-0001	Deutschland (insgesamt)	Jährlich ab 1990
51000-0002	Deutschland (insgesamt)	Monatlich ab Januar 2000
51000-0003	Nach Ursprungs- / Bestimmungsländern	Jährlich ab 1990
51000-0004	Nach Ursprungs- / Bestimmungsländern	Monatlich ab Januar 2000
51000-0005	Nach verschiedenen Warensystematiken: 1. Warenverzeichnis für die Außenhandelsstatistik WA-2-Steller WA-4-Steller 2. Güterverzeichnis für Produktionsstatistiken GP-2-Steller GP-4-Steller 3. Warengruppen der Ernährungswirtschaft und Gewerblichen Wirtschaft EGW-1-Steller EGW-3-Steller 4. Internationales Warenverzeichnis für den Außenhandel SITC-1-Steller SITC-2-Steller SITC-3-Steller 5. Main Industrial Groupings MIGS	Jährlich ab 2008 Jährlich ab 2008 Jährlich ab 2008 Jährlich ab 2008 Jährlich ab 2008 Jährlich ab 2008 Jährlich ab 2008 Jährlich ab 2008 Jährlich ab 2008 Jährlich ab 2008
51000-0006	Nach verschiedenen Warensystematiken: 6. Warenverzeichnis für die Außenhandelsstatistik WA-2-Steller WA-4-Steller 7. Güterverzeichnis für Produktionsstatistiken GP-2-Steller GP-4-Steller 8. Warengruppen der Ernährungswirtschaft und Gewerblichen Wirtschaft EGW-1-Steller EGW-3-Steller 9. Internationales Warenverzeichnis für den Außenhandel SITC-1-Steller SITC-2-Steller SITC-3-Steller 10. Main Industrial Groupings MIGS	Monatlich ab Januar 2008 Monatlich ab Januar 2008 Monatlich ab Januar 2008 Monatlich ab Januar 2008 Monatlich ab Januar 2008 Monatlich ab Januar 2001 Monatlich ab Januar 2008 Monatlich ab Januar 2008 Monatlich ab Januar 2008 Monatlich ab Januar 2008
51000-0007	Nach verschiedenen Warensystematiken (siehe Tabelle 51000-0005) und Ursprungs- / Bestimmungsländern	Jährlich ab 2008
51000-0008	Nach verschiedenen Warensystematiken (siehe Tabelle 51000-0006) und Ursprungs- / Bestimmungsländern	Zeiträume siehe Tabelle 51000-0006
51000-0009	Nach Ursprungs- / Bestimmungsländern und 4-Stellern des Warenverzeichnisses für die Außenhandelsstatistik	Jährlich ab 2008
51000-0010	Nach 4-Stellern des Warenverzeichnisses für die Außenhandelsstatistik und Ursprungs- / Bestimmungsländern	Jährlich ab 2008
51000-0011	Nach Ursprungs- / Bestimmungsländern und 4-Stellern des Warenverzeichnisses für die Außenhandelsstatistik	Monatlich ab Januar 2008
51000-0012	Nach 4-Stellern des Warenverzeichnisses für die Außenhandelsstatistik und Ursprungs- / Bestimmungsländern	Monatlich ab Januar 2008
51000-0013	Nach 8-stelligen / 6-stelligen Warennummern des Warenverzeichnisses für die Außenhandelsstatistik	Jährlich ab 2006 (WA8) Jährlich ab 2008 (WA6)
51000-0014	Nach 8-stelligen / 6-stelligen Warennummern des Warenverzeichnisses für die Außenhandelsstatistik	Monatlich ab Januar 2006 (WA8) Monatlich ab Januar 2008 (WA6)
51000-0015	Nach Ursprungs- / Bestimmungsländern und 8-stelligen / 6-stelligen Warennummern des Warenverzeichnisses für die Außenhandelsstatistik	Jährlich ab 2006 (WA8) Jährlich ab 2008 (WA6)

Für den Bereich der Außenhandelsstatistik sind folgende Abrufmöglichkeiten gegeben:

Code	Inhalt	Zeitraum
51000-0016	Nach 8-stelligen / 6-stelligen Warennummern des Warenverzeichnisses für die Außenhandelsstatistik und Ursprungs- / Bestimmungsländern	Jährlich ab 2006 (WA8) Jährlich ab 2008 (WA6)
51000-0017	Nach Ursprungs- / Bestimmungsländern und 8-stelligen / 6-stelligen Warennummern des Warenverzeichnisses für die Außenhandelsstatistik	Monatlich ab Januar 2006 (WA8) Monatlich ab Januar 2008 (WA6)
51000-0018	Nach 8-stelligen / 6-stelligen Warennummern des Warenverzeichnisses für die Außenhandelsstatistik und Ursprungs- / Bestimmungsländern	Monatlich ab Januar 2006 (WA8) Monatlich ab Januar 2008 (WA6)
51000-0030	Nach Bundesländern	Jährlich ab 2008
51000-0031	Nach Bundesländern	Monatlich ab Januar 2008
51000-0032	Nach Bundesländern und Ursprungs- / Bestimmungsländern	Jährlich ab 2002
51000-0033	Nach Bundesländern und Ursprungs- / Bestimmungsländern	Monatlich ab Januar 2002
51000-0034	Nach Bundesländern und verschiedenen Warensystematiken 1. Güterverzeichnis für Produktionsstatistiken GP-2-Steller 2. Warengruppen der Ernährungswirtschaft und Gewerblichen Wirtschaft EGW-1-Steller EGW-3-Steller	Jährlich ab 2008 Jährlich ab 2008 Jährlich ab 2008
51000-0035	Nach Bundesländern und verschiedenen Warensystematiken 1. Güterverzeichnis für Produktionsstatistiken GP-2-Steller 2. Warengruppen der Ernährungswirtschaft und Gewerblichen Wirtschaft EGW-1-Steller EGW-3-Steller	Monatlich ab Januar 2008 Monatlich ab Januar 2008 Monatlich ab Januar 2008
51000-0036	Nach Bundesländern, Ursprungs- / Bestimmungsländern und verschiedenen Warensystematiken (siehe Tabelle 51000-0034)	Jährlich ab 2008
51000-0037	Nach Bundesländern, Ursprungs- / Bestimmungsländern und verschiedenen Warensystematiken (siehe Tabelle 51000-0035)	Monatlich ab Januar 2008
51000-0050	Volumen, Ländergruppen, Warengruppen (EGW-3-Steller)	Jährlich ab 2008
51000-0051	Volumen, Ländergruppen, Warengruppen (EGW-3-Steller)	Monatlich ab Januar 2008
51000-0052	Volumen, Indizes, Ländergruppen, Güterabteilungen (GP-2-Steller)	Jährlich ab 2008
51000-0053	Volumen, Indizes, Ländergruppen, Güterabteilungen (GP-2-Steller)	Monatlich ab Januar 2008
51000-0054	Volumen, Indizes, Ländergruppen, MIGS	Jährlich ab 2008
51000-0055	Volumen, Indizes, Ländergruppen, MIGS	Monatlich ab Januar 2008
51000-0056	Volumen, Indizes, Ländergruppen, SITC-1-Steller	Monatlich ab Januar 2008
51000-0057	Volumen, Indizes, Terms of Trade, Ländergruppen, Warengruppen (EGW-1-Steller)	Jährlich ab 2008
51000-0058	Volumen, Indizes, Terms of Trade, Ländergruppen, Warengruppen (EGW-1-Steller)	Monatlich ab Januar 2008

Für den Bereich der Außenhandelsstatistik sind folgende Abrufmöglichkeiten von Zeitreihen gegeben:

Code	Inhalt	Zeitraum
51000BJ001	Deutschland (insgesamt)	Jährlich ab 1990
51000BJ002	Nach Ursprungs- / Bestimmungsländern	Jährlich ab 1990
51000BJ120	Nach 2-stelligen Warennummern (Kapiteln) des Warenverzeichnisses für die Außenhandelsstatistik	Jährlich ab 2008
51000BJ121	Nach 2-stelligen Warennummern (Kapiteln) des Warenverzeichnisses für die Außenhandelsstatistik und Ursprungs- / Bestimmungsländern	Jährlich ab 2008
51000BJ140	Nach 4-stelligen Warennummern (HS-Positionen) des Warenverzeichnisses für die Außenhandelsstatistik	Jährlich ab 2008
51000BJ141	Nach 4-stelligen Warennummern (HS-Positionen) des Warenverzeichnisses für die Außenhandelsstatistik und Ursprungs- / Bestimmungsländern	Jährlich ab 2008
51000BJ160	Nach 6-stelligen Warennummern (HS-Unterpositionen) des Warenverzeichnisses für die Außenhandelsstatistik	Jährlich ab 2008
51000BJ161	Nach 6-stelligen Warennummern (HS-Unterpositionen) des Warenverzeichnisses für die Außenhandelsstatistik und Ursprungs- / Bestimmungsländern	Jährlich ab 2008
51000BJ180	Nach 8-stelligen Warennummern des Warenverzeichnisses für die Außenhandelsstatistik	Jährlich ab 2006
51000BJ181	Nach 8-stelligen Warennummern des Warenverzeichnisses für die Außenhandelsstatistik und Ursprungs- / Bestimmungsländern	Jährlich ab 2006
51000BJ220	Nach Güterabteilungen GP2009-2-Steller	Jährlich ab 2008
51000BJ221	Nach Güterabteilungen GP2009-2-Steller und Ursprungs- / Bestimmungsländern	Jährlich ab 2008
51000BJ240	Nach Güterabteilungen GP2009-4-Steller	Jährlich ab 2008
51000BJ241	Nach Güterabteilungen GP2009-4-Steller und Ursprungs- / Bestimmungsländern	Jährlich ab 2008
51000BJ310	Nach Warengruppen EGW-1-Steller der Ernährungswirtschaft und gewerblichen Wirtschaft	Jährlich ab 2008
51000BJ311	Nach Warengruppen EGW-1-Steller der Ernährungswirtschaft und gewerblichen Wirtschaft und Ursprungs- / Bestimmungsländern	Jährlich ab 2008
51000BJ330	Nach Warengruppen EGW-3-Steller der Ernährungswirtschaft und gewerblichen Wirtschaft	Jährlich ab 2008
51000BJ331	Nach Warengruppen EGW-3-Steller der Ernährungswirtschaft und gewerblichen Wirtschaft und Ursprungs- / Bestimmungsländern	Jährlich ab 2008
51000BJ410	Nach SITC-1-Stellern des Internationalen Warenverzeichnisses für die Außenhandelsstatistik	Jährlich ab 2008
51000BJ411	Nach SITC-1-Stellern des Internationalen Warenverzeichnisses für die Außenhandelsstatistik und Ursprungs- / Bestimmungsländern	Jährlich ab 2008
51000BJ420	Nach SITC-2-Stellern des Internationalen Warenverzeichnisses für die Außenhandelsstatistik	Jährlich ab 2008
51000BJ421	Nach SITC-2-Stellern des Internationalen Warenverzeichnisses für die Außenhandelsstatistik und Ursprungs- / Bestimmungsländern	Jährlich ab 2008
51000BJ430	Nach SITC-3-Stellern des Internationalen Warenverzeichnisses für die Außenhandelsstatistik	Jährlich ab 2008
51000BJ431	Nach SITC-3-Stellern des Internationalen Warenverzeichnisses für die Außenhandelsstatistik und Ursprungs- / Bestimmungsländern	Jährlich ab 2008
51000BJ520	Nach den Main Industrial Groupings MIGS	Jährlich ab 2008
51000BJ521	Nach den Main Industrial Groupings MIGS und Ursprungs- / Bestimmungsländern	Jährlich ab 2008

Für den Bereich der Außenhandelsstatistik sind folgende Abrufmöglichkeiten von Zeitreihen gegeben:

Code	Inhalt	Zeitraum
51000BJ900	Volumen, Indizes, MIGS, Ländergruppen	Jährlich ab 2008
51000BJ901	Volumen, Indizes, Güterabteilungen (GP2009) , Ländergruppen	Jährlich ab 2008
51000BJ902	Terms of Trade, Volumen, Indizes, Warengruppen (EGW-1-Steller), Ländergruppen	Jährlich ab 2008
51000BJ903	Volumen, Warengruppen (EGW-3-Steller), Ländergruppen	Jährlich ab 2008
51000BM001	Deutschland (insgesamt)	Monatlich ab Januar 2000
51000BM002	Nach Ursprungs- / Bestimmungsländern	Monatlich ab Januar 2000
51000BM120	Nach 2-stelligen Warennummern (Kapiteln) des Warenverzeichnisses für die Außenhandelsstatistik	Monatlich ab Januar 2008
51000BM121	Nach 2-stelligen Warennummern (Kapiteln) des Warenverzeichnisses für die Außenhandelsstatistik und Ursprungs- / Bestimmungsländern	Monatlich ab Januar 2008
51000BM140	Nach 4-stelligen Warennummern (HS-Positionen) des Warenverzeichnisses für die Außenhandelsstatistik	Monatlich ab Januar 2008
51000BM141	Nach 4-stelligen Warennummern (HS-Positionen) des Warenverzeichnisses für die Außenhandelsstatistik und Ursprungs- / Bestimmungsländern	Monatlich ab Januar 2008
51000BM160	Nach 6-stelligen Warennummern (HS-Unterpositionen) des Warenverzeichnisses für die Außenhandelsstatistik	Monatlich ab Januar 2008
51000BM161	Nach 6-stelligen Warennummern (HS-Unterpositionen) des Warenverzeichnisses für die Außenhandelsstatistik und Ursprungs- / Bestimmungsländern	Monatlich ab Januar 2008
51000BM180	Nach 8-stelligen Warennummern des Warenverzeichnisses für die Außenhandelsstatistik	Monatlich ab Januar 2006
51000BM181	Nach 8-stelligen Warennummern des Warenverzeichnisses für die Außenhandelsstatistik und Ursprungs- / Bestimmungsländern	Monatlich ab Januar 2006
51000BM220	Nach Güterabteilungen GP2009-2-Steller	Monatlich ab 2008
51000BM221	Nach Güterabteilungen GP2009-2-Steller und Ursprungs- / Bestimmungsländern	Monatlich ab Januar 2008
51000BM240	Nach Güterabteilungen GP2009-4-Steller	Monatlich ab Januar 2008
51000BM241	Nach Güterabteilungen GP2009-4-Steller und Ursprungs- / Bestimmungsländern	Monatlich ab Januar 2008
51000BM310	Nach Warengruppen EGW-1-Steller der Ernährungswirtschaft und gewerblichen Wirtschaft	Monatlich ab Januar 2008
51000BM311	Nach Warengruppen EGW-1-Steller der Ernährungswirtschaft und gewerblichen Wirtschaft und Ursprungs- / Bestimmungsländern	Monatlich ab Januar 2008
51000BM330	Nach Warengruppen EGW-3-Steller der Ernährungswirtschaft und gewerblichen Wirtschaft	Monatlich ab Januar 2001
51000BM331	Nach Warengruppen EGW-3-Steller der Ernährungswirtschaft und gewerblichen Wirtschaft und Ursprungs- / Bestimmungsländern	Monatlich ab Januar 2001
51000BM410	Nach SITC-1-Stellern des Internationalen Warenverzeichnisses für die Außenhandelsstatistik	Monatlich ab Januar 2008
51000BM411	Nach SITC-1-Stellern des Internationalen Warenverzeichnisses für die Außenhandelsstatistik und Ursprungs- / Bestimmungsländern	Monatlich ab Januar 2008
51000BM420	Nach SITC-2-Stellern des Internationalen Warenverzeichnisses für die Außenhandelsstatistik	Monatlich ab Januar 2008
51000BM421	Nach SITC-2-Stellern des Internationalen Warenverzeichnisses für die Außenhandelsstatistik und Ursprungs- / Bestimmungsländern	Monatlich ab Januar 2008

Für den Bereich der Außenhandelsstatistik sind folgende Abrufmöglichkeiten von Zeitreihen gegeben:

Code	Inhalt	Zeitraum
51000BM430	Nach SITC-3-Stellern des Internationalen Warenverzeichnisses für die Außenhandelsstatistik	Monatlich ab Januar 2008
51000BM431	Nach SITC-3-Stellern des Internationalen Warenverzeichnisses für die Außenhandelsstatistik und Ursprungs- / Bestimmungsländern	Monatlich ab Januar 2008
51000BM520	Nach den Main Industrial Groupings MIGS	Monatlich ab Januar 2008
51000BM521	Nach den Main Industrial Groupings MIGS und Ursprungs- / Bestimmungsländern	Monatlich ab Januar 2008
51000BM900	Volumen, Indizes, MIGS, Ländergruppen	Monatlich ab Januar 2008
51000BM901	Volumen, Indizes, Güterabteilungen (GP2009) , Ländergruppen	Monatlich ab Januar 2008
51000BM902	Terms of Trade, Volumen, Indizes, Warengruppen (EGW-1-Steller), Ländergruppen	Monatlich ab Januar 2008
51000BM903	Volumen, Warengruppen (EGW-3-Steller), Ländergruppen	Monatlich ab Januar 2008
51000BM904	Volumen, Indizes, SITC-1-Steller, Ländergruppen	Monatlich ab Januar 2008
51000LJ001	Nach Bundesländern	Jährlich ab 2008
51000LJ002	Nach Bundesländern und Ursprungs- / Bestimmungsländern	Jährlich ab 2002
51000LJ220	Nach Bundesländern und Güterabteilungen GP2009-2-Steller	Jährlich ab 2008
51000LJ221	Nach Bundesländern, Güterabteilungen GP2009-2-Steller Ursprungs- / Bestimmungsländern	Jährlich ab 2008
51000LJ310	Nach Bundesländern und Warengruppen EGW-1-Steller der Ernährungswirtschaft und gewerblichen Wirtschaft	Jährlich ab 2008
51000LJ311	Nach Bundesländern, Warengruppen EGW-1-Steller der Ernährungswirtschaft und gewerblichen Wirtschaft und Ursprungs- / Bestimmungsländern	Jährlich ab 2008
51000LJ330	Nach Bundesländern und Warengruppen EGW-3-Steller der Ernährungswirtschaft und gewerblichen Wirtschaft	Jährlich ab 2008
51000LJ331	Nach Bundesländern, Warengruppen EGW-3-Steller der Ernährungswirtschaft und gewerblichen Wirtschaft und Ursprungs- / Bestimmungsländern	Jährlich ab 2008
51000LM001	Nach Bundesländern	Monatlich ab Januar 2008
51000LM002	Nach Bundesländern und Ursprungs- / Bestimmungsländern	Monatlich ab Januar 2008
51000LM220	Nach Bundesländern und Güterabteilungen GP2009-2-Steller	Monatlich ab Januar 2008
51000LM221	Nach Bundesländern, Güterabteilungen GP2009-2-Steller und Ursprungs- / Bestimmungsländern	Monatlich ab Januar 2008
51000LM310	Nach Bundesländern und Warengruppen EGW-1-Steller der Ernährungswirtschaft und gewerblichen Wirtschaft	Monatlich ab Januar 2008
51000LM311	Nach Bundesländern, Warengruppen EGW-1-Steller der Ernährungswirtschaft und gewerblichen Wirtschaft und Ursprungs- / Bestimmungsländern	Monatlich ab Januar 2008
51000LM330	Nach Bundesländern und Warengruppen EGW-3-Steller der Ernährungswirtschaft und gewerblichen Wirtschaft	Monatlich ab Januar 2008
51000LM331	Nach Bundesländern, Warengruppen EGW-3-Steller der Ernährungswirtschaft und gewerblichen Wirtschaft und Ursprungs- / Bestimmungsländern	Monatlich ab Januar 2008

Jährliche Gesamtentwicklung

in Milliarden Euro

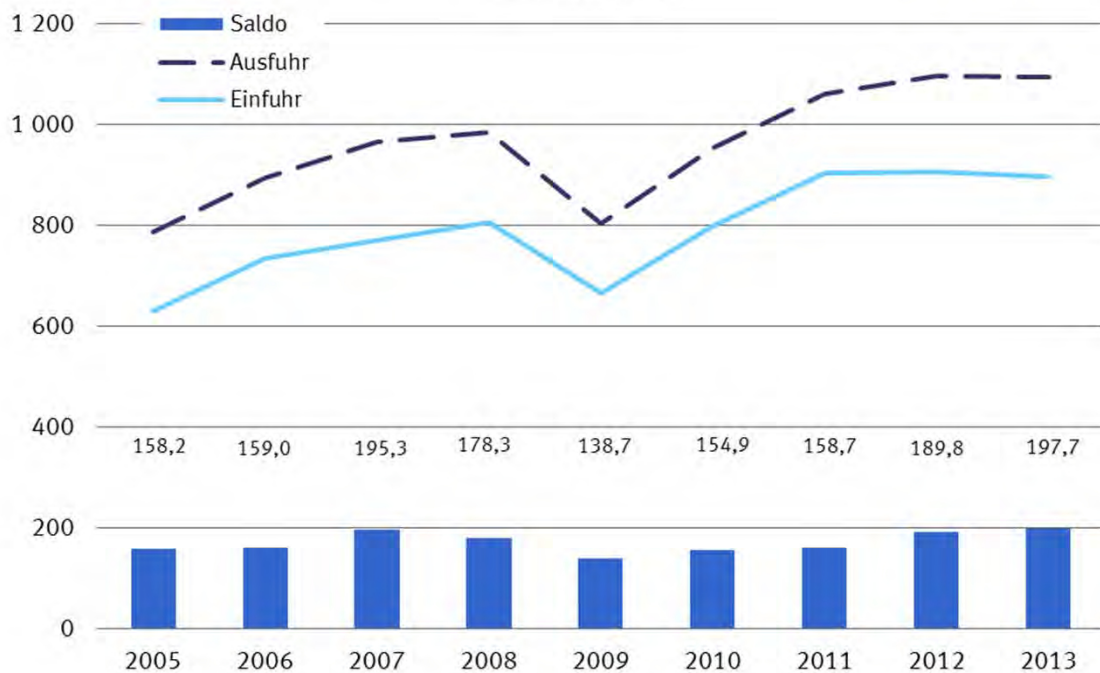

Jährliche Veränderungsrate, in Prozent

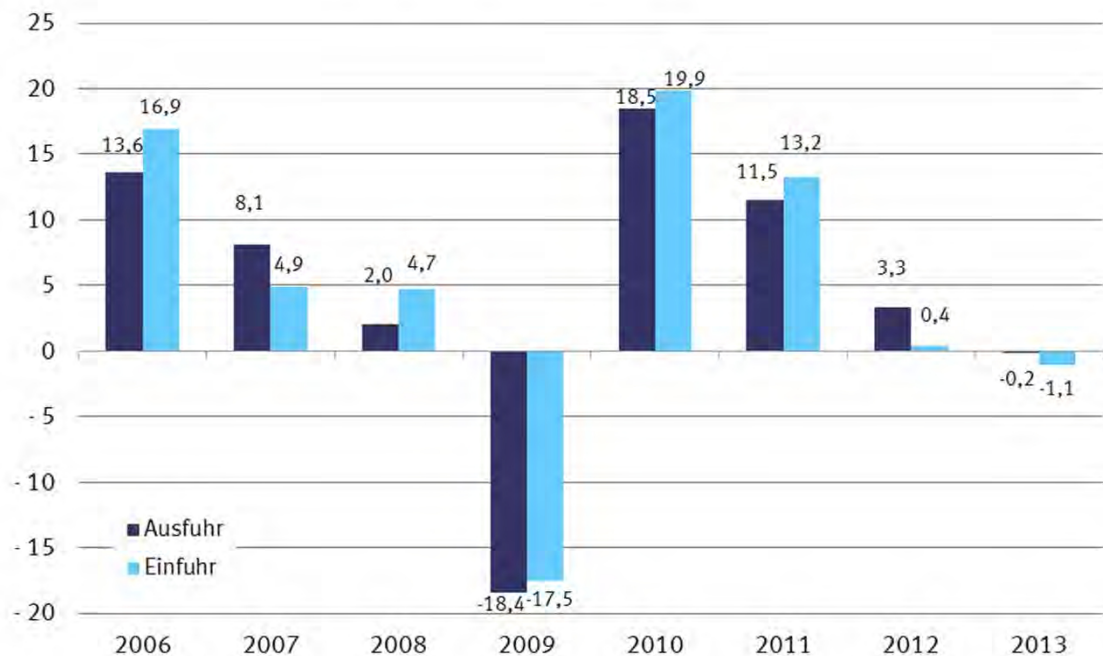

1.1 Gesamtentwicklung des deutschen Außenhandels ab 1950 *)

Jahr ¹⁾	Ausfuhr	Einfuhr	Ausfuhr- (+) bzw. Ein- fuhrüberschuß (-)	Zu- / Abnahme gegenüber Vorjahr	
				Ausfuhr	Einfuhr
	in Millionen Euro			%	
1950	4 275	5 815	- 1 540	.	.
1951	7 453	7 529	- 76	+ 74,3	+ 29,5
1952	8 645	8 284	+ 361	+ 16,0	+ 10,0
1953	9 472	8 186	+ 1 286	+ 9,6	- 1,2
1954	11 266	9 887	+ 1 379	+ 18,9	+ 20,8
1955	13 149	12 512	+ 637	+ 16,7	+ 26,6
1956	15 779	14 298	+ 1 481	+ 20,0	+ 14,3
1957	18 390	16 206	+ 2 184	+ 16,5	+ 13,3
1958	18 917	15 918	+ 2 999	+ 2,9	- 1,8
1959	21 057	18 316	+ 2 741	+ 11,3	+ 15,1
1960	24 514	21 844	+ 2 670	+ 16,4	+ 19,3
1961	26 065	22 682	+ 3 382	+ 6,3	+ 3,8
1962	27 086	25 308	+ 1 778	+ 3,9	+ 11,6
1963	29 813	26 729	+ 3 085	+ 10,1	+ 5,6
1964	33 193	30 084	+ 3 109	+ 11,3	+ 12,6
1965	36 635	36 019	+ 615	+ 10,4	+ 19,7
1966	41 224	37 156	+ 4 069	+ 12,5	+ 3,2
1967	44 505	35 884	+ 8 621	+ 8,0	- 3,4
1968	50 900	41 506	+ 9 393	+ 14,4	+ 15,7
1969	58 061	50 092	+ 7 968	+ 14,1	+ 20,7
1970	64 053	56 041	+ 8 012	+ 10,3	+ 11,9
1971	69 541	61 416	+ 8 125	+ 8,6	+ 9,6
1972	76 194	65 826	+ 10 368	+ 9,6	+ 7,2
1973	91 212	74 351	+ 16 862	+ 19,7	+ 13,0
1974	117 893	91 896	+ 25 997	+ 29,3	+ 23,6
1975	113 297	94 238	+ 19 059	- 3,9	+ 2,5
1976	131 219	113 595	+ 17 624	+ 15,8	+ 20,5
1977	139 897	120 245	+ 19 652	+ 6,6	+ 5,9
1978	145 671	124 605	+ 21 065	+ 4,1	+ 3,6
1979	160 785	149 318	+ 11 468	+ 10,4	+ 19,8
1980	179 120	174 545	+ 4 575	+ 11,4	+ 16,9
1981	202 931	188 758	+ 14 172	+ 13,3	+ 8,1
1982	218 701	192 483	+ 26 218	+ 7,8	+ 2,0
1983	221 022	199 502	+ 21 520	+ 1,1	+ 3,6
1984	249 624	222 032	+ 27 592	+ 12,9	+ 11,3
1985	274 648	237 143	+ 37 505	+ 10,0	+ 6,8
1986	269 125	211 544	+ 57 581	- 2,0	- 10,8
1987	269 644	209 446	+ 60 197	+ 0,2	- 1,0
1988	290 237	224 769	+ 65 468	+ 7,6	+ 7,3
1989	327 759	258 951	+ 68 808	+ 12,9	+ 15,2
1990	348 117	293 215	+ 54 901	+ 6,2	+ 13,2
1991	340 425	329 228	+ 11 197	- 2,2	+ 12,3
1992	343 180	325 972	+ 17 208	+ 0,8	- 1,0
1993	321 289	289 644	+ 31 645	- 6,4	- 11,1
1994	353 084	315 444	+ 37 640	+ 9,9	+ 8,9
1995	383 232	339 617	+ 43 615	+ 8,5	+ 7,7
1996	403 377	352 995	+ 50 382	+ 5,3	+ 3,9
1997	454 342	394 794	+ 59 548	+ 12,6	+ 11,8
1998	488 371	423 452	+ 64 919	+ 7,5	+ 7,3
1999	510 008	444 797	+ 65 211	+ 4,4	+ 5,0
2000	597 440	538 311	+ 59 129	+ 17,1	+ 21,0
2001	638 268	542 774	+ 95 494	+ 6,8	+ 0,8
2002	651 320	518 532	+ 132 788	+ 2,0	- 4,5
2003	664 455	534 534	+ 129 921	+ 2,0	+ 3,1
2004	731 544	575 448	+ 156 096	+ 10,1	+ 7,7
2005	786 266	628 087	+ 158 179	+ 7,5	+ 9,1
2006	893 042	733 994	+ 159 048	+ 13,6	+ 16,9
2007	965 236	769 887	+ 195 348	+ 8,1	+ 4,9
2008	984 140	805 842	+ 178 297	+ 2,0	+ 4,7
2009	803 312	664 615	+ 138 697	- 18,4	- 17,5
2010	951 959	797 097	+ 154 863	+ 18,5	+ 19,9
2011	1 061 225	902 523	+ 158 702	+ 11,5	+ 13,2
2012	1 095 766	905 925	+ 189 841	+ 3,3	+ 0,4
2013	1 093 811	896 157	+ 197 654	- 0,2	- 1,1

*) Außenhandelsdaten zur jährlichen Gesamtentwicklung können über Genesis-Online abgerufen werden (Tabelle 51000-0001 bzw. Zeitreihe 51000BJ001).

1) 1959 bis 1989: Gebietsstand bis zum 3. Oktober 1990

Ab 1990 : Gebietsstand ab dem 3. Oktober 1990

Monatliche Gesamtentwicklung

in Milliarden Euro

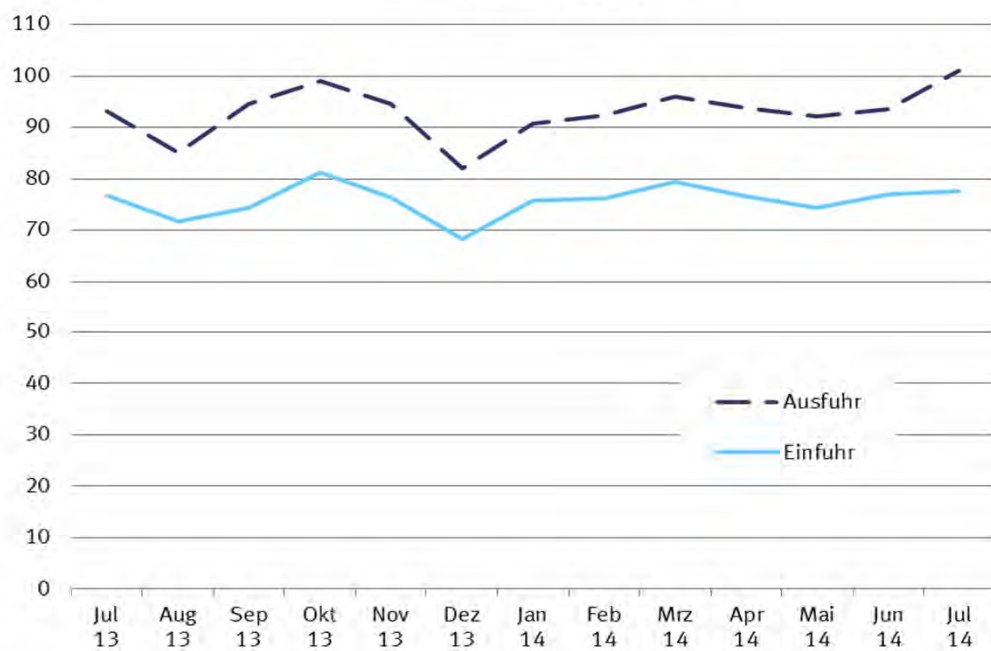

1.2 Monatliche Gesamtentwicklung *)

Jahr Monat		Ausfuhr	Einfuhr	Ausfuhr- (+) bzw. Ein- fuhrüberschuß (-)	Zu - (+) bzw. Abnahme (-) gegenüber Vorjahr	
					Ausfuhr	Einfuhr
		in 1 000 Euro			%	
2005	Januar	60 551 969	47 239 901	+ 13 312 068	+ 9,1	+ 9,9
	Februar	59 759 297	46 143 718	+ 13 615 579	+ 5,7	+ 4,3
	März	65 222 286	48 954 417	+ 16 267 869	+ 0,6	+ 1,5
	April	64 536 926	52 129 626	+ 12 407 300	+ 4,8	+ 10,4
	Mai	63 595 018	51 629 081	+ 11 965 937	+ 5,1	+ 11,3
	Juni	68 718 941	52 422 582	+ 16 296 359	+ 9,6	+ 9,5
	Juli	64 507 967	50 962 603	+ 13 545 364	+ 3,7	+ 4,8
	August	63 263 165	51 028 055	+ 12 235 110	+ 13,1	+ 13,3
	September	69 401 109	54 486 388	+ 14 914 721	+ 12,7	+ 9,8
	Oktober	68 591 693	56 803 722	+ 11 787 971	+ 7,1	+ 9,9
	November	71 519 115	58 568 487	+ 12 950 628	+ 7,6	+ 7,1
	Dezember	66 598 440	57 718 228	+ 8 880 212	+ 11,5	+ 18,1
2006	Januar	68 267 925	55 901 420	+ 12 366 505	+ 12,7	+ 18,3
	Februar	69 973 322	57 148 630	+ 12 824 692	+ 17,1	+ 23,8
	März	76 666 341	62 293 486	+ 14 372 855	+ 17,5	+ 27,2
	April	69 574 021	58 801 679	+ 10 772 342	+ 7,8	+ 12,8
	Mai	72 298 372	60 219 400	+ 12 078 972	+ 13,7	+ 16,6
	Juni	73 131 480	61 109 452	+ 12 022 028	+ 6,4	+ 16,6
	Juli	72 728 738	60 201 883	+ 12 526 855	+ 12,7	+ 18,1
	August	69 086 138	58 142 677	+ 10 943 461	+ 9,2	+ 13,9
	September	79 173 820	63 925 792	+ 15 248 028	+ 14,1	+ 17,3
	Oktober	83 664 717	66 702 975	+ 16 961 742	+ 22,0	+ 17,4
	November	85 060 753	66 927 763	+ 18 132 990	+ 18,9	+ 14,3
	Dezember	73 416 313	62 618 734	+ 10 797 579	+ 10,2	+ 8,5
2007	Januar	77 076 900	60 899 758	+ 16 177 142	+ 12,9	+ 8,9
	Februar	77 301 679	63 349 691	+ 13 951 988	+ 10,5	+ 10,9
	März	83 508 920	65 398 981	+ 18 109 939	+ 8,9	+ 5,0
	April	78 449 832	63 631 688	+ 14 818 144	+ 12,8	+ 8,2
	Mai	78 567 279	61 678 421	+ 16 888 858	+ 8,7	+ 2,4
	Juni	81 494 536	65 018 349	+ 16 476 187	+ 11,4	+ 6,4
	Juli	81 090 888	63 310 871	+ 17 780 017	+ 11,5	+ 5,2
	August	77 401 949	63 219 200	+ 14 182 749	+ 12,0	+ 8,7
	September	81 478 828	63 261 075	+ 18 217 753	+ 2,9	- 1,0
	Oktober	88 483 427	69 632 584	+ 18 850 843	+ 5,8	+ 4,4
	November	87 384 073	67 961 487	+ 19 422 586	+ 2,7	+ 1,5
	Dezember	72 997 248	62 525 359	+ 10 471 889	- 0,6	- 0,1
2008	Januar	83 324 160	66 261 320	+ 17 062 840	+ 8,1	+ 8,8
	Februar	83 516 171	66 412 813	+ 17 103 358	+ 8,0	+ 4,8
	März	82 754 980	65 987 199	+ 16 767 781	- 0,9	+ 0,9
	April	88 750 606	69 715 592	+ 19 035 014	+ 13,1	+ 9,6
	Mai	79 732 900	65 361 974	+ 14 370 926	+ 1,5	+ 6,0
	Juni	87 364 212	67 603 336	+ 19 760 876	+ 7,2	+ 4,0
	Juli	86 066 979	71 928 324	+ 14 138 655	+ 6,1	+ 13,6
	August	74 859 412	64 046 596	+ 10 812 816	- 3,3	+ 1,3
	September	86 270 138	70 996 782	+ 15 273 356	+ 5,9	+ 12,2
	Oktober	88 702 243	72 036 441	+ 16 665 802	+ 0,2	+ 3,5
	November	76 085 058	66 117 708	+ 9 967 350	- 12,9	- 2,7
	Dezember	66 712 939	59 374 385	+ 7 338 554	- 8,6	- 5,0
2009	Januar	63 558 787	56 154 314	+ 7 404 473	- 23,7	- 15,3
	Februar	63 788 746	55 018 260	+ 8 770 486	- 23,6	- 17,2
	März	70 163 986	58 763 141	+ 11 400 845	- 15,2	- 10,9
	April	64 401 285	54 335 268	+ 10 066 017	- 27,4	- 22,1
	Mai	60 652 667	50 325 592	+ 10 327 075	- 23,9	- 23,0
	Juni	66 898 844	53 172 895	+ 13 725 949	- 23,4	- 21,3
	Juli	70 577 420	54 985 700	+ 15 591 720	- 18,0	- 23,6
	August	60 088 187	51 089 512	+ 8 998 675	- 19,7	- 20,2
	September	70 913 592	59 412 227	+ 11 501 365	- 17,8	- 16,3
	Oktober	72 460 259	59 994 158	+ 12 466 101	- 18,3	- 16,7
	November	72 294 832	56 332 975	+ 15 961 857	- 5,0	- 14,8
	Dezember	67 513 241	55 030 850	+ 12 482 391	+ 1,2	- 7,3
2010	Januar	63 357 946	55 080 817	+ 8 277 129	- 0,3	- 1,9
	Februar	69 985 466	56 770 051	+ 13 215 415	+ 9,7	+ 3,2
	März	85 578 912	69 335 060	+ 16 243 852	+ 22,0	+ 18,0
	April	75 184 617	62 189 163	+ 12 995 454	+ 16,7	+ 14,5
	Mai	76 191 415	66 048 866	+ 10 142 549	+ 25,6	+ 31,2
	Juni	85 310 501	71 199 680	+ 14 110 821	+ 27,5	+ 33,9

1.2 Monatliche Gesamtentwicklung ^{*)}

Jahr Monat		Ausfuhr	Einfuhr	Ausfuhr- (+) bzw. Ein- fuhrüberschuß (-)	Zu - (+) bzw. Abnahme (-) gegenüber Vorjahr	
					Ausfuhr	Einfuhr
in 1 000 Euro				%		
2011	Juli	81 350 340	68 383 722	+ 12 966 618	+ 15,3	+ 24,4
	August	74 393 504	64 937 957	+ 9 455 547	+ 23,8	+ 27,1
	September	85 971 774	69 498 912	+ 16 472 862	+ 21,2	+ 17,0
	Oktober	86 001 449	71 483 664	+ 14 517 785	+ 18,7	+ 19,2
	November	87 624 475	73 740 280	+ 13 884 195	+ 21,2	+ 30,9
	Dezember	81 009 071	68 428 684	+ 12 580 387	+ 20,0	+ 24,3
	Januar	79 314 862	69 388 862	+ 9 926 000	+ 25,2	+ 26,0
	Februar	84 536 900	72 446 865	+ 12 090 035	+ 20,8	+ 27,6
	März	98 671 295	79 785 477	+ 18 885 818	+ 15,3	+ 15,1
	April	84 509 940	73 674 669	+ 10 835 271	+ 12,4	+ 18,5
	Mai	92 352 026	77 518 623	+ 14 833 403	+ 21,2	+ 17,4
	Juni	88 084 241	75 190 853	+ 12 893 388	+ 3,3	+ 5,6
2012	Juli	85 571 816	75 016 891	+ 10 554 925	+ 5,2	+ 9,7
	August	85 255 523	73 515 609	+ 11 739 914	+ 14,6	+ 13,2
	September	94 964 037	77 650 175	+ 17 313 862	+ 10,5	+ 11,7
	Oktober	89 054 958	78 054 831	+ 11 000 127	+ 3,6	+ 9,2
	November	94 104 402	77 994 747	+ 16 109 655	+ 7,4	+ 5,8
	Dezember	84 805 289	72 285 230	+ 12 520 059	+ 4,7	+ 5,6
	Januar	86 123 667	72 587 891	+ 13 535 776	+ 8,6	+ 4,6
	Februar	91 228 466	75 810 773	+ 15 417 693	+ 7,9	+ 4,6
	März	98 729 356	81 454 060	+ 17 275 296	+ 0,1	+ 2,1
	April	87 233 520	72 875 921	+ 14 357 599	+ 3,2	- 1,1
	Mai	92 662 716	76 960 565	+ 15 702 151	+ 0,3	- 0,7
	Juni	94 258 682	76 260 555	+ 17 998 127	+ 7,0	+ 1,4
2013	Juli	93 328 549	76 159 337	+ 17 169 212	+ 9,1	+ 1,5
	August	90 152 082	73 405 432	+ 16 746 650	+ 5,7	- 0,1
	September	91 362 316	74 503 581	+ 16 858 735	- 3,8	- 4,1
	Oktober	98 432 108	82 465 454	+ 15 966 654	+ 10,5	+ 5,7
	November	93 678 057	76 805 849	+ 16 872 208	- 0,5	- 1,5
	Dezember	78 576 885	66 636 057	+ 11 940 828	- 7,3	- 7,8
	Januar	88 186 375	74 564 278	+ 13 622 097	+ 2,4	+ 2,7
	Februar	88 302 057	71 492 761	+ 16 809 296	- 3,2	- 5,7
	März	94 211 813	75 353 875	+ 18 857 938	- 4,6	- 7,5
	April	93 988 234	75 992 789	+ 17 995 445	+ 7,7	+ 4,3
	Mai	88 221 688	74 599 576	+ 13 622 112	- 4,8	+ 3,1
	Juni	92 384 684	75 367 884	+ 17 016 800	- 2,0	- 1,2
2014	Juli	93 072 829	76 820 478	+ 16 252 351	- 0,3	+ 0,9
	August	84 977 676	71 721 224	+ 13 256 452	- 5,7	- 2,3
	September	94 575 867	74 300 127	+ 20 275 740	+ 3,5	- 0,3
	Oktober	99 118 063	81 250 692	+ 17 867 371	+ 0,7	- 1,5
	November	94 668 631	76 460 445	+ 18 208 186	+ 1,1	- 0,4
	Dezember	82 103 269	68 233 049	+ 13 870 220	+ 4,5	+ 2,4
	Januar	90 747 196	75 702 538	+ 15 044 658	+ 2,9	+ 1,5
	Februar	92 361 853	76 151 851	+ 16 210 002	+ 4,6	+ 6,5
	März	95 986 438	79 383 733	+ 16 602 705	+ 1,9	+ 5,3
	April	93 734 982	76 523 610	+ 17 211 372	- 0,3	+ 0,7
	Mai	92 081 202	74 280 455	+ 17 800 747	+ 4,4	- 0,4
	Juni	93 506 957	76 948 661	+ 16 558 296	+ 1,2	+ 2,1
Juli	101 065 446	77 565 714	+ 23 499 732	+ 8,6	+ 1,0	

*) Außenhandelsdaten zur monatlichen Gesamtentwicklung können über Genesis-Online abgerufen werden (Tabelle 51000-0002 bzw. Zeitreihe 51000BM001).

1.3 Euro-US-Dollar-Referenzkurse der Europäischen Zentralbank

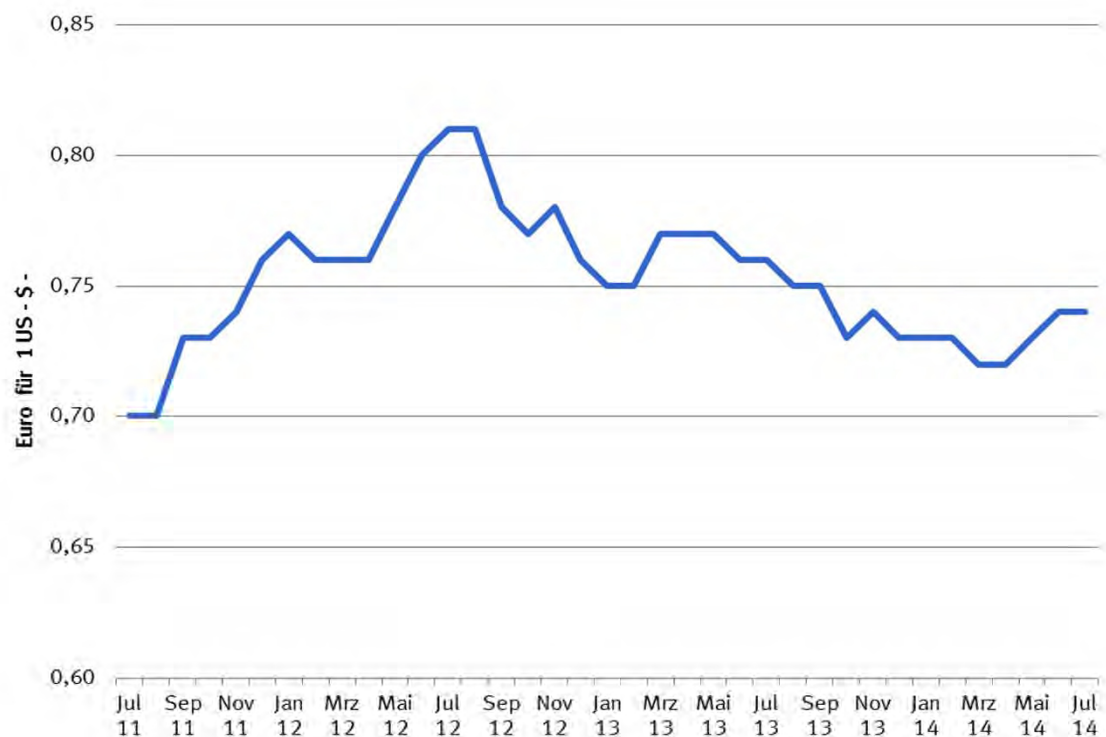

2011	Euro für 1 US-\$	2012	Euro für 1 US-\$	2013	Euro für 1 US-\$	2014	Euro für 1 US-\$
Januar	0,75	Januar	0,77	Januar	0,75	Januar	0,73
Februar	0,73	Februar	0,76	Februar	0,75	Februar	0,73
März	0,71	März	0,76	März	0,77	März	0,72
April	0,69	April	0,76	April	0,77	April	0,72
Mai	0,70	Mai	0,78	Mai	0,77	Mai	0,73
Juni	0,70	Juni	0,80	Juni	0,76	Juni	0,74
Juli	0,70	Juli	0,81	Juli	0,76	Juli	0,74
August	0,70	August	0,81	August	0,75	August	
September	0,73	September	0,78	September	0,75	September	
Oktober	0,73	Oktober	0,77	Oktober	0,73	Oktober	
November	0,74	November	0,78	November	0,74	November	
Dezember	0,76	Dezember	0,76	Dezember	0,73	Dezember	

Quelle: Deutsche Bundesbank

Suchbegriff Devisenkursstatistik

Außenhandel nach Ländergruppen (Januar / Juli 2014)

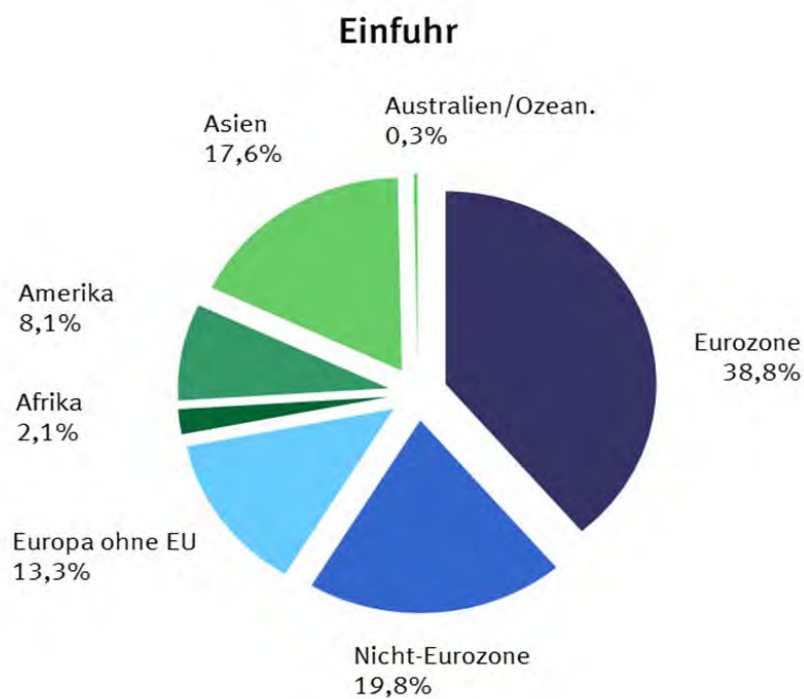
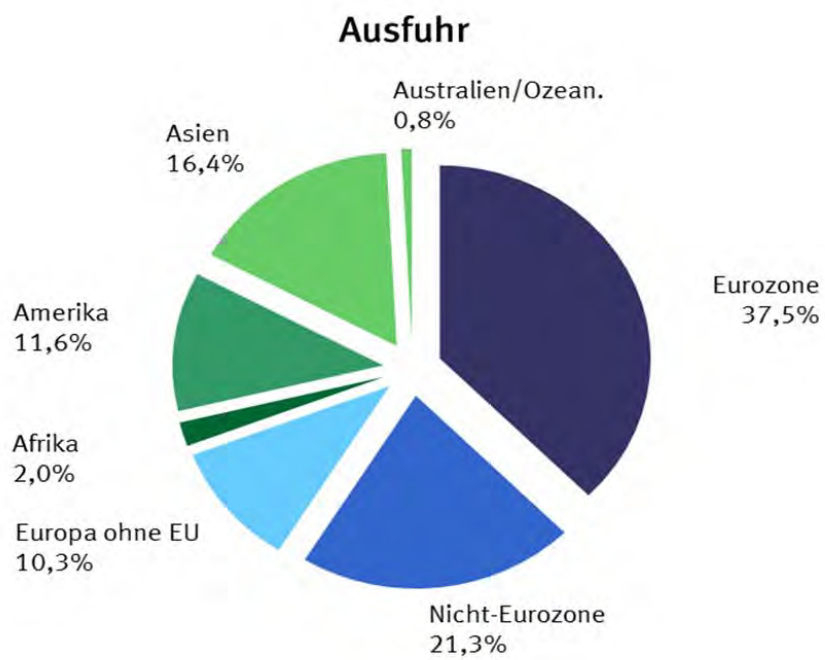

2.1 Werte nach Ländergruppen und ausgewählten Ländern *)

2.1.1 Ausfuhr

Ländergruppe, Bestimmungsland	2014		2013	Zu- (+) bzw. Abnahme (-)		Zu- (+) bzw. Abnahme (-)					
	Juli	Januar / Juli		gegenüber Juli 2013		gegenüber Januar / Juli 2013					
	in 1 000 Euro			in 1 000 Euro	%	in 1 000 Euro	%				
Europa	67 038 850	451 833 736	439 517 253	+	4 171 884	+	6,6	+	12 316 483	+	2,8
dav.: EU - Länder	56 917 951	384 170 388	364 510 281	+	5 053 257	+	9,7	+	19 660 107	+	5,4
dav.: Eurozone	35 650 185	244 410 933	237 539 225	+	2 186 104	+	6,5	+	6 871 708	+	2,9
dav.: Belgien	3 378 136	24 736 768	25 350 471	+	40 071	+	1,2	-	613 703	-	2,4
Estland	142 034	1 026 619	985 863	-	15 534	-	9,9	+	40 756	+	4,1
Finnland	711 870	5 139 076	4 687 797	+	97 945	+	16,0	+	451 279	+	9,6
Frankreich	9 157 479	60 673 405	59 061 969	+	718 025	+	8,5	+	1 611 436	+	2,7
Griechenland	431 641	2 866 053	2 844 181	-	17 467	-	3,9	+	21 872	+	0,8
Irland	439 573	3 222 149	3 074 308	+	53 700	+	13,9	+	147 841	+	4,8
Italien	4 905 274	32 789 206	32 118 304	+	277 100	+	6,0	+	670 902	+	2,1
Lettland	133 360	867 891	832 148	+	4 245	+	3,3	+	35 743	+	4,3
Luxemburg	499 503	3 204 333	3 247 947	+	50 937	+	11,4	-	43 614	-	1,3
Malta	45 668	362 768	207 621	+	17 641	+	62,9	+	155 147	+	74,7
Niederlande	6 037 509	42 555 555	41 256 669	+	319 053	+	5,6	+	1 298 886	+	3,1
Österreich	4 862 948	32 943 425	32 499 865	+	125 023	+	2,6	+	443 560	+	1,4
Portugal	601 594	4 197 380	3 759 533	+	70 494	+	13,3	+	437 847	+	11,6
Slowakei	882 127	6 521 480	6 040 506	+	46 740	+	5,6	+	480 974	+	8,0
Slowenien	375 533	2 423 168	2 432 601	+	49 488	+	15,2	-	9 433	-	0,4
Spanien	2 993 345	20 563 997	18 716 081	+	345 133	+	13,0	+	1 847 916	+	9,9
Zypern	52 591	317 660	423 361	+	3 510	+	7,2	-	105 701	-	25,0
dav.: Nicht - Eurozone	21 267 766	139 759 455	126 971 056	+	2 867 153	+	15,6	+	12 788 399	+	10,1
dav.: Bulgarien	270 564	1 787 248	1 513 989	+	40 666	+	17,7	+	273 259	+	18,0
Dänemark	1 305 147	9 416 900	9 029 973	+	17 105	+	1,3	+	386 927	+	4,3
Kroatien	197 486	1 303 190	1 254 178	+	38 123	+	23,9	+	49 012	+	3,9
Litauen	245 387	1 445 785	1 405 234	+	19 827	+	8,8	+	40 551	+	2,9
Polen	4 185 684	27 079 800	24 278 503	+	674 929	+	19,2	+	2 801 297	+	11,5
Rumänien	953 203	6 145 199	5 508 431	+	110 639	+	13,1	+	636 768	+	11,6
Schweden	1 650 622	12 448 661	11 987 889	+	167 941	+	11,3	+	460 772	+	3,8
Tschech. Republik	2 847 280	19 535 624	17 758 249	+	360 350	+	14,5	+	1 777 375	+	10,0
Ungarn	1 719 884	11 544 408	10 145 059	+	236 383	+	15,9	+	1 399 349	+	13,8
Vereinigtes Königreich ...	7 892 509	49 052 640	44 089 551	+	1 201 190	+	18,0	+	4 963 089	+	11,3
dav.: Europa ohne EU	10 120 899	67 663 348	75 006 972	-	881 373	-	8,0	-	7 343 624	-	9,8
dar.: Norwegen	700 557	4 931 822	4 911 141	+	47 795	+	7,3	+	20 681	+	0,4
Russische Föderation	2 813 362	18 074 001	21 327 598	-	444 994	-	13,7	-	3 253 597	-	15,3
Schweiz	4 008 567	27 362 706	28 033 003	-	81 771	-	2,0	-	670 297	-	2,4
Türkei	1 657 159	11 173 592	13 287 549	-	220 345	-	11,7	-	2 113 957	-	15,9
Afrika	2 018 036	13 065 865	13 499 294	+	29 370	+	1,5	-	433 429	-	3,2
dar.: Südafrika	814 042	4 668 048	5 408 797	+	2 568	+	0,3	-	740 749	-	13,7
Amerika	12 548 663	77 508 527	75 634 971	+	1 210 631	+	10,7	+	1 873 556	+	2,5
dar.: NAFTA - Länder	10 394 655	64 476 021	61 126 450	+	1 247 575	+	13,6	+	3 349 571	+	5,5
dar.: Verein. Staaten	8 804 491	54 106 950	50 267 639	+	1 238 975	+	16,4	+	3 839 311	+	7,6
Brasilien	978 408	6 485 064	6 794 398	-	92 173	-	8,6	-	309 334	-	4,6
Asien	18 223 865	109 474 244	102 784 252	+	2 449 070	+	15,5	+	6 689 992	+	6,5
dar.: ASEAN - Länder	2 105 496	12 567 275	12 895 231	+	228 475	+	12,2	-	327 956	-	2,5
China	7 141 371	43 004 249	38 412 765	+	1 025 451	+	16,8	+	4 591 484	+	12,0
Indien	875 568	5 029 321	5 599 600	+	88 077	+	11,2	-	570 279	-	10,2
Japan	1 631 766	9 863 284	9 533 060	+	98 000	+	6,4	+	330 224	+	3,5
Australien und Ozeanien	914 186	5 576 208	5 899 502	+	29 425	+	3,3	-	323 294	-	5,5
dar.: Australien	728 299	4 592 956	5 127 386	-	42 651	-	5,5	-	534 430	-	10,4
Insgesamt ...	101 065 446	659 484 074	638 367 680	+	7 992 617	+	8,6	+	21 116 394	+	3,3

*) Außenhandelsergebnisse nach Ländern können über Genesis-Online abgerufen werden (Tabellen 51000-0003 jährlich, 51000-0004 monatlich bzw. Zeitreihen 51000BJ002 jährlich, 51000BM002 monatlich).

2.1 Werte nach Ländergruppen und ausgewählten Ländern *)

2.1.2 Einfuhr

Ländergruppe, Ursprungsland	2014		2013	Zu- (+) bzw. Abnahme (-)		Zu- (+) bzw. Abnahme (-)					
	Juli	Januar / Juli		gegenüber Juli 2013		gegenüber Januar / Juli 2013					
	in 1 000 Euro			in 1 000 Euro	%	in 1 000 Euro	%				
Europa	54 714 661	383 962 949	370 227 669	+	1 095 714	+	2,0	+	13 735 280	+	3,7
dav.: EU - Länder	44 967 463	313 390 184	300 509 643	+	1 594 661	+	3,7	+	12 880 541	+	4,3
dav.: Eurozone	29 763 797	207 374 035	202 467 664	+	182 745	+	0,6	+	4 906 371	+	2,4
dav.: Belgien	3 315 458	23 231 193	22 711 946	+	88 177	+	2,7	+	519 247	+	2,3
Estland	40 446	296 756	277 568	-	6 906	-	14,6	+	19 188	+	6,9
Finnland	643 569	4 068 088	3 445 379	+	184 266	+	40,1	+	622 709	+	18,1
Frankreich	5 506 779	39 946 044	38 291 231	-	71 268	-	1,3	+	1 654 813	+	4,3
Griechenland	151 519	1 009 116	1 063 849	-	7 785	-	4,9	-	54 733	-	5,1
Irland	655 494	5 105 081	5 367 996	-	285 769	-	30,4	-	262 915	-	4,9
Italien	4 474 945	29 317 781	28 245 004	+	71 986	+	1,6	+	1 072 777	+	3,8
Lettland	47 781	355 578	367 736	+	2 514	+	5,6	-	12 158	-	3,3
Luxemburg	286 754	1 895 676	1 695 599	+	34 067	+	13,5	+	200 077	+	11,8
Malta	28 376	207 508	212 322	+	254	+	0,9	-	4 814	-	2,3
Niederlande	7 181 663	51 708 942	52 249 067	-	254 752	-	3,4	-	540 125	-	1,0
Österreich	3 269 182	21 576 648	21 508 563	+	68 532	+	2,1	+	68 085	+	0,3
Portugal	502 938	3 182 871	2 987 903	+	46 438	+	10,2	+	194 968	+	6,5
Slowakei	1 035 491	7 553 056	6 909 536	+	104 626	+	11,2	+	643 520	+	9,3
Slowenien	421 451	2 865 967	2 713 539	+	14 411	+	3,5	+	152 428	+	5,6
Spanien	2 192 056	14 997 951	14 347 652	+	195 689	+	9,8	+	650 299	+	4,5
Zypern	9 895	55 779	72 774	-	1 735	-	14,9	-	16 995	-	23,4
dav.: Nicht - Eurozone	15 203 666	106 016 149	98 041 979	+	1 411 916	+	10,2	+	7 974 170	+	8,1
dav.: Bulgarien	226 072	1 466 779	1 527 102	+	25 456	+	12,7	-	60 323	-	4,0
Dänemark	946 535	6 845 817	6 424 091	+	22 769	+	2,5	+	421 726	+	6,6
Kroatien	85 022	540 853	536 887	+	12 760	+	17,7	+	3 966	+	0,7
Litauen	130 423	907 401	1 095 376	-	40 691	-	23,8	-	187 975	-	17,2
Polen	3 309 808	22 654 696	20 261 953	+	369 847	+	12,6	+	2 392 743	+	11,8
Rumänien	948 920	6 026 717	5 281 158	+	189 996	+	25,0	+	745 559	+	14,1
Schweden	1 101 213	8 284 819	8 334 154	-	55 741	-	4,8	-	49 335	-	0,6
Tschech. Republik	3 177 827	21 341 325	18 757 401	+	526 144	+	19,8	+	2 583 924	+	13,8
Ungarn	1 944 083	13 024 612	11 148 000	+	303 951	+	18,5	+	1 876 612	+	16,8
Vereinigtes Königreich ...	3 333 763	24 923 130	24 675 857	+	57 425	+	1,8	+	247 273	+	1,0
dav.: Europa ohne EU	9 747 198	70 572 765	69 718 026	-	498 947	-	4,9	+	854 739	+	1,2
dar.: Norwegen	1 428 585	11 577 586	13 073 722	-	394 238	-	21,6	-	1 496 136	-	11,4
Russische Föderation	2 760 544	23 049 341	23 223 335	-	588 539	-	17,6	-	173 994	-	0,7
Schweiz	3 763 691	24 245 600	22 549 898	+	397 343	+	11,8	+	1 695 702	+	7,5
Türkei	1 216 394	7 799 253	7 218 699	+	80 800	+	7,1	+	580 554	+	8,0
Afrika	1 756 279	11 627 806	14 076 288	-	114 572	-	6,1	-	2 448 482	-	17,4
dar.: Südafrika	349 317	2 829 069	2 892 603	-	1 712	-	0,5	-	63 534	-	2,2
Amerika	6 142 624	43 498 292	44 321 291	-	246 953	-	3,9	-	822 999	-	1,9
dar.: NAFTA - Länder	4 484 228	33 018 610	33 743 750	-	278 949	-	5,9	-	725 140	-	2,1
dar.: Verein. Staaten	3 862 931	28 765 793	28 628 939	-	214 513	-	5,3	+	136 854	+	0,5
Brasilien	876 009	5 475 834	5 187 924	+	99 154	+	12,8	+	287 910	+	5,5
Asien	14 706 636	95 788 488	93 366 508	+	30 684	+	0,2	+	2 421 980	+	2,6
dar.: ASEAN - Länder	2 546 807	16 464 758	16 037 949	+	251 584	+	11,0	+	426 809	+	2,7
China	6 721 056	43 549 438	42 078 718	+	164 855	+	2,5	+	1 470 720	+	3,5
Indien	620 484	4 214 128	4 207 784	+	27 858	+	4,7	+	6 344	+	0,2
Japan	1 718 219	11 277 003	11 428 752	+	70 918	+	4,3	-	151 749	-	1,3
Australien und Ozeanien	245 516	1 679 029	2 199 886	-	19 634	-	7,4	-	520 857	-	23,7
dar.: Australien	166 685	1 196 801	1 684 061	-	22 064	-	11,7	-	487 260	-	28,9
Insgesamt ...	77 565 714	536 556 562	524 191 641	+	745 236	+	1,0	+	12 364 921	+	2,4

*) Außenhandelsergebnisse nach Ländern können über Genesis-Online abgerufen werden (Tabellen 51000-0003 jährlich, 51000-0004 monatlich bzw. Zeitreihen 51000BJ002 jährlich, 51000BM002 monatlich).

2.2 Werte nach Erdteilen und Ländern *)

2.2.1 Ausfuhr

Bestimmungsland	2014		2013	Zu- (+) bzw. Abnahme (-)		Zu- (+) bzw. Abnahme (-)	
	Juli	Januar / Juli		gegenüber Juli 2013		gegenüber Januar / Juli 2013	
	in 1 000 Euro			in 1 000 Euro	%	in 1 000 Euro	%
Europa	67 038 850	451 833 736	439 517 253	+ 4 171 884	+ 6,6	+ 12 316 483	+ 2,8
Belgien	3 378 136	24 736 768	25 350 471	+ 40 071	+ 1,2	- 613 703	- 2,4
Bulgarien	270 564	1 787 248	1 513 989	+ 40 666	+ 17,7	+ 273 259	+ 18,0
Dänemark	1 305 147	9 416 900	9 029 973	+ 17 105	+ 1,3	+ 386 927	+ 4,3
Estland	142 034	1 026 619	985 863	- 15 534	- 9,9	+ 40 756	+ 4,1
Finnland	711 870	5 139 076	4 687 797	+ 97 945	+ 16,0	+ 451 279	+ 9,6
Frankreich	9 157 479	60 673 405	59 061 969	+ 718 025	+ 8,5	+ 1 611 436	+ 2,7
Griechenland	431 641	2 866 053	2 844 181	- 17 467	- 3,9	+ 21 872	+ 0,8
Irland	439 573	3 222 149	3 074 308	+ 53 700	+ 13,9	+ 147 841	+ 4,8
Italien	4 905 274	32 789 206	32 118 304	+ 277 100	+ 6,0	+ 670 902	+ 2,1
Kroatien	197 486	1 303 190	1 254 178	+ 38 123	+ 23,9	+ 49 012	+ 3,9
Lettland	133 360	867 891	832 148	+ 4 245	+ 3,3	+ 35 743	+ 4,3
Litauen	245 387	1 445 785	1 405 234	+ 19 827	+ 8,8	+ 40 551	+ 2,9
Luxemburg	499 503	3 204 333	3 247 947	+ 50 937	+ 11,4	- 43 614	- 1,3
Malta	45 668	362 768	207 621	+ 17 641	+ 62,9	+ 155 147	+ 74,7
Niederlande	6 037 509	42 555 555	41 256 669	+ 319 053	+ 5,6	+ 1 298 886	+ 3,1
Österreich	4 862 948	32 943 425	32 499 865	+ 125 023	+ 2,6	+ 443 560	+ 1,4
Polen	4 185 684	27 079 800	24 278 503	+ 674 929	+ 19,2	+ 2 801 297	+ 11,5
Portugal	601 594	4 197 380	3 759 533	+ 70 494	+ 13,3	+ 437 847	+ 11,6
Rumänien	953 203	6 145 199	5 508 431	+ 110 639	+ 13,1	+ 636 768	+ 11,6
Schweden	1 650 622	12 448 661	11 987 889	+ 167 941	+ 11,3	+ 460 772	+ 3,8
Slowakei	882 127	6 521 480	6 040 506	+ 46 740	+ 5,6	+ 480 974	+ 8,0
Slowenien	375 533	2 423 168	2 432 601	+ 49 488	+ 15,2	- 9 433	- 0,4
Spanien	2 993 345	20 563 997	18 716 081	+ 345 133	+ 13,0	+ 1 847 916	+ 9,9
Tschechische Republik	2 847 280	19 535 624	17 758 249	+ 360 350	+ 14,5	+ 1 777 375	+ 10,0
Ungarn	1 719 884	11 544 408	10 145 059	+ 236 383	+ 15,9	+ 1 399 349	+ 13,8
Vereinigtes Königreich	7 892 509	49 052 640	44 089 551	+ 1 201 190	+ 18,0	+ 4 963 089	+ 11,3
Zypern	52 591	317 660	423 361	+ 3 510	+ 7,2	- 105 701	- 25,0
Albanien	14 714	87 780	83 827	+ 205	+ 1,4	+ 3 953	+ 4,7
Andorra	4 288	20 318	19 683	+ 2 377	+ x	+ 635	+ 3,2
Belarus	174 046	1 078 260	1 365 623	- 37 933	- 17,9	- 287 363	- 21,0
Bosnien und Herzegowina	76 639	462 186	446 371	+ 6 779	+ 9,7	+ 15 815	+ 3,5
Färöer	2 012	22 012	20 284	- 731	- 26,6	+ 1 728	+ 8,5
Gibraltar	1 838	13 113	137 710	+ 921	+ 100,4	- 124 597	- 90,5
Island	28 127	181 132	193 769	+ 3 055	+ 12,2	- 12 637	- 6,5
Kosovo	13 433	76 980	74 766	+ 1 373	+ 11,4	+ 2 214	+ 3,0
Liechtenstein	51 253	354 990	360 265	- 6 810	- 11,7	- 5 275	- 1,5
Ehemalige jugoslaw. Republik Mazedonien	59 009	383 023	318 256	+ 12 551	+ 27,0	+ 64 767	+ 20,4
Republik Moldau	29 469	187 015	219 932	- 1 993	- 6,3	- 32 917	- 15,0
Montenegro	8 978	45 444	43 895	+ 1 796	+ 25,0	+ 1 549	+ 3,5
Norwegen	700 557	4 931 822	4 911 141	+ 47 795	+ 7,3	+ 20 681	+ 0,4
Russische Föderation	2 813 362	18 074 001	21 327 598	- 444 994	- 13,7	- 3 253 597	- 15,3
San Marino	4 345	29 700	20 645	+ 1 014	+ 30,4	+ 9 055	+ 43,9
Schweiz	4 008 567	27 362 706	28 033 003	- 81 771	- 2,0	- 670 297	- 2,4
Serbien	146 792	1 002 822	923 998	- 1 111	- 0,8	+ 78 824	+ 8,5
Türkei	1 657 159	11 173 592	13 287 549	- 220 345	- 11,7	- 2 113 957	- 15,9
Ukraine	325 885	2 174 938	3 217 608	- 163 734	- 33,4	- 1 042 670	- 32,4
Vatikanstadt	426	1 514	1 049	+ 183	+ 75,3	+ 465	+ 44,3
Afrika	2 018 036	13 065 865	13 499 294	+ 29 370	+ 1,5	+ 433 429	+ 3,2
Ägypten	277 401	1 627 305	1 476 637	+ 85 112	+ 44,3	+ 150 668	+ 10,2
Algerien	164 898	1 495 336	1 197 162	- 858	- 0,5	+ 298 174	+ 24,9
Angola	39 804	202 678	149 890	+ 8 985	+ 29,2	+ 52 788	+ 35,2
Äquatorialguinea	2 582	12 387	15 540	- 642	- 19,9	- 3 153	- 20,3
Äthiopien	24 187	147 483	97 217	+ 12 480	+ 106,6	+ 50 266	+ 51,7
Benin	7 446	46 345	62 088	- 2 031	- 21,4	- 15 743	- 25,4
Botswana	5 786	30 978	19 712	+ 3 217	+ x	+ 11 266	+ 57,2
Britisches Territorium im Indischen Ozean	-	-	2 163	- 2 163	- x	- 2 163	- x
Burkina Faso	7 369	30 329	28 736	+ 2 155	+ 41,3	+ 1 593	+ 5,5
Burundi	899	4 918	9 764	- 496	- 35,6	- 4 846	- 49,6
Ceuta	655	4 284	4 016	+ 179	+ 37,6	+ 268	+ 6,7
Cote d'Ivoire	11 116	80 455	97 257	- 6 135	- 35,6	- 16 802	- 17,3
Dschibuti	642	4 072	11 639	- 899	- 58,3	- 7 567	- 65,0
Eritrea	2 790	10 006	22 101	- 979	- 26,0	- 12 095	- 54,7
Gabun	7 118	52 079	47 322	- 3 902	- 35,4	+ 4 757	+ 10,1
Gambia	629	4 953	5 114	- 221	- 26,0	- 161	- 3,1
Ghana	17 173	164 968	200 821	- 16 215	- 48,6	- 35 853	- 17,9
Guinea	3 988	16 773	17 339	+ 374	+ 10,3	- 566	- 3,3
Guinea-Bissau	84	1 096	1 296	- 26	- 23,6	- 200	- 15,4
Kamerun	12 816	80 921	107 411	- 5 725	- 30,9	- 26 490	- 24,7
Kap Verde	1 334	4 863	7 948	+ 272	+ 25,6	- 3 085	- 38,8
Kenia	24 763	184 696	178 980	+ 659	+ 2,7	+ 5 716	+ 3,2
Komoren	148	557	3 970	+ 118	+ x	+ 3 413	+ 86,0
Demokratische Republik Kongo	8 313	61 673	84 729	- 3 169	- 27,6	- 23 056	- 27,2
Republik Kongo	9 369	51 665	36 517	+ 203	+ 2,2	+ 15 148	+ 41,5

2.2 Werte nach Erdteilen und Ländern *)

2.2.1 Ausfuhr

Bestimmungsland	2014		2013	Zu- (+) bzw. Abnahme (-)			Zu- (+) bzw. Abnahme (-)		
	Juli	Januar / Juli		gegenüber			gegenüber		
	in 1 000 Euro			in 1 000 Euro	%		in 1 000 Euro	%	
Lesotho	120	1 497	1 350	-	161	- 57,3	+	147	+ 10,9
Liberia	6 267	185 120	36 728	+	5 259	x	+	148 392	x
Libyen	32 993	372 184	620 238	-	36 035	- 52,2	-	248 054	- 40,0
Madagaskar	4 373	27 077	23 101	+	327	+ 8,1	+	3 976	+ 17,2
Malawi	1 603	8 905	15 234	-	948	- 37,2	-	6 329	- 41,5
Mali	9 601	64 260	61 278	-	710	- 6,9	+	2 982	+ 4,9
Marokko	133 006	1 002 139	1 010 550	-	7 192	- 5,1	-	8 411	- 0,8
Mauretanien	8 221	51 697	81 500	-	1 421	- 14,7	-	29 803	- 36,6
Mauritius	8 029	51 441	49 974	+	2 016	+ 33,5	+	1 467	+ 2,9
Mayotte	-	-	1 751	-	200	x	-	1 751	x
Melilla	594	5 134	4 232	-	23	- 3,7	+	902	+ 21,3
Mosambik	8 219	68 784	54 538	-	9 229	- 52,9	+	14 246	+ 26,1
Namibia	15 039	77 152	114 080	+	2 414	+ 19,1	-	36 928	- 32,4
Niger	2 739	17 435	18 303	-	883	- 24,4	-	868	- 4,7
Nigeria	137 819	837 092	742 924	-	9 916	- 6,7	+	94 168	+ 12,7
Ruanda	2 296	16 182	21 116	-	595	- 20,6	-	4 934	- 23,4
Sambia	4 302	56 160	93 216	-	7 965	- 64,9	-	37 056	- 39,8
Sao Tome und Principe	75	330	824	+	38	+ 102,7	-	494	- 60,0
Senegal	9 454	55 132	47 801	+	1 420	+ 17,7	+	7 331	+ 15,3
Seychellen	1 077	6 471	13 639	-	2 295	- 68,1	-	7 168	- 52,6
Sierra Leone	1 902	14 288	13 716	-	542	- 22,2	+	572	+ 4,2
Simbabwe	2 611	17 110	17 131	+	1 139	+ 77,4	-	21	- 0,1
Somalia	477	3 297	2 315	-	320	- 40,2	+	982	+ 42,4
St. Helena	-	9	5	-	-	-	+	4	+ 80,0
Südafrika	814 042	4 668 048	5 408 797	+	2 568	+ 0,3	-	740 749	- 13,7
Sudan	39 084	107 927	115 065	+	30 414	x	-	7 138	- 6,2
Südsudan	421	2 726	7 077	+	49	+ 13,2	-	4 351	- 61,5
Swasiland	505	3 832	4 309	+	5	+ 1,0	-	477	- 11,1
Vereinigte Republik Tansania	15 731	82 969	92 119	-	5 921	- 27,3	-	9 150	- 9,9
Togo	3 965	37 828	29 006	-	3 272	- 45,2	+	8 822	+ 30,4
Tschad	1 094	23 986	8 064	-	2	- 0,2	+	15 922	x
Tunesien	113 639	823 553	859 790	-	586	- 0,5	-	36 237	- 4,2
Uganda	6 879	53 171	43 505	+	1 171	+ 20,5	+	9 666	+ 22,2
Westsahara	42	120	23	+	42	x	+	97	x
Zentralafrikanische Republik	507	1 989	626	+	431	x	+	1 363	x
Amerika	12 548 663	77 508 527	75 634 971	+	1 210 631	+ 10,7	+	1 873 556	+ 2,5
Amerikanische Jungferinseln	23	444	446	+	23	x	-	2	- 0,4
Anguilla	2	17	5 711	-	2 170	- 99,9	-	5 694	- 99,7
Antigua und Barbuda	765	5 707	18 327	+	152	+ 24,8	-	12 620	- 68,9
Argentinien	245 238	1 471 027	1 688 262	-	25 256	- 9,3	-	217 235	- 12,9
Aruba	632	3 829	4 084	+	100	+ 18,8	-	255	- 6,2
Bahamas	1 969	18 849	74 668	+	607	+ 44,6	-	55 819	- 74,8
Barbados	492	8 014	7 311	-	333	- 40,4	+	703	+ 9,6
Belize	1 109	21 504	12 801	+	23	+ 2,1	+	8 703	+ 68,0
Bermuda	292	2 990	619 041	-	232	- 44,3	-	616 051	- 99,5
Bolivien	10 327	76 164	69 472	-	1 185	- 10,3	+	6 692	+ 9,6
Bonaire, Saba, St. Eustatius	22	367	295	+	17	x	+	72	+ 24,4
Brasilien	978 408	6 485 064	6 794 398	-	92 173	- 8,6	-	309 334	- 4,6
Britische Jungferinseln	1 788	22 148	23 706	-	218	+ 13,9	-	1 558	- 6,6
Chile	224 244	1 184 034	1 745 663	-	73 061	- 24,6	-	561 629	- 32,2
Costa Rica	17 727	100 906	99 856	+	3 212	+ 22,1	+	1 050	+ 1,1
Curacao	1 325	8 931	12 335	-	596	- 31,0	-	3 404	- 27,6
Dominica	104	460	426	+	49	+ 89,1	+	34	+ 8,0
Dominikanische Republik	14 126	99 203	99 690	+	496	+ 3,6	-	487	- 0,5
Ecuador	33 198	226 082	228 485	-	5 069	- 13,2	-	2 403	- 1,1
El Salvador	61 458	203 158	55 915	+	53 330	x	+	147 243	x
Falklandinseln	14	2 684	99	+	8	x	+	2 585	x
Grenada	59	441	1 867	-	1 041	- 94,6	-	1 426	- 76,4
Grönland	612	3 237	3 188	-	306	- 33,3	+	49	+ 1,5
Guatemala	29 872	120 498	121 673	+	7 690	+ 34,7	-	1 175	- 1,0
Guyana	703	2 457	8 991	-	2 067	- 74,6	-	6 534	- 72,7
Haiti	1 830	9 307	8 106	+	953	+ 108,7	+	1 201	+ 14,8
Honduras	11 502	68 767	71 573	+	770	+ 7,2	-	2 806	- 3,9
Jamaika	3 590	20 759	23 480	+	501	+ 16,2	-	2 721	- 11,6
Kaimaninseln	685	30 179	128 224	+	89	+ 14,9	-	98 045	- 76,5
Kanada	808 114	5 201 292	5 424 047	+	6 878	+ 0,9	-	222 755	- 4,1
Kolumbien	225 853	1 042 764	862 843	+	93 860	+ 71,1	+	179 921	+ 20,9
Kuba	11 464	103 519	106 060	-	6 611	- 36,6	-	2 541	- 2,4
Mexiko	782 050	5 167 779	5 434 764	+	1 722	+ 0,2	-	266 985	- 4,9
Montserrat	3	31	59	-	35	- 92,1	-	28	- 47,5
Nicaragua	4 933	34 244	22 992	+	1 097	+ 28,6	+	11 252	+ 48,9
Niederländische Antillen	-	-	-	-	-	-	-	-	-
Panama	52 965	241 556	243 489	+	21 080	+ 66,1	-	1 933	- 0,8
Paraguay	12 793	68 354	74 889	+	586	+ 4,8	-	6 535	- 8,7

2.2 Werte nach Erdteilen und Ländern *)

2.2.1 Ausfuhr

Bestimmungsland	2014		2013	Zu- (+) bzw. Abnahme (-)			Zu- (+) bzw. Abnahme (-)		
	Juli	Januar / Juli		gegenüber			gegenüber		
	in 1 000 Euro			in 1 000 Euro	%		in 1 000 Euro	%	
Peru	90 827	573 701	514 516	+	14 210	+ 18,5	+	59 185	+ 11,5
St. Barthelemy	14	315	223	+	4	+ 40,0	+	92	+ 41,3
St. Kitts und Nevis	4 365	36 975	49 384	+	3 835	x	-	12 409	- 25,1
St. Lucia	2 098	4 733	1 844	+	1 950	x	+	2 889	x
St. Martin	166	1 813	1 947	-	170	- 50,6	-	134	- 6,9
St. Pierre und Miquelon	1	315	33	-	3	- 75,0	+	282	x
St. Vincent und die Grenadinen	151	1 566	717	+	30	+ 24,8	+	849	x
Suriname	1 839	19 406	15 755	-	721	- 28,2	+	3 651	+ 23,2
Trinidad und Tobago	7 952	75 319	69 807	-	3 430	- 30,1	+	5 512	+ 7,9
Turks- und Caicosinseln	600	825	560	+	577	x	+	265	+ 47,3
Uruguay	34 352	245 156	211 647	-	6 137	- 15,2	+	33 509	+ 15,8
Venezuela	61 516	384 687	403 663	-	21 815	- 26,2	-	18 976	- 4,7
Vereinigte Staaten	8 804 491	54 106 950	50 267 639	+	1 238 975	+ 16,4	+	3 839 311	+ 7,6
Asien	18 223 865	109 474 244	102 784 252	+	2 449 070	+ 15,5	+	6 689 992	+ 6,5
Afghanistan	5 240	56 683	99 325	-	15 689	- 75,0	-	42 642	- 42,9
Armenien	12323	76335	77073	+	323	+ 2,7	-	738	- 1,0
Aserbaidschan	72 202	433 150	459 683	+	2 878	+ 4,2	-	26 533	- 5,8
Bahrain	35 413	217 588	218 027	-	5 385	- 13,2	-	439	- 0,2
Bangladesch	53 899	329 612	264 236	+	24 329	+ 82,3	+	65 376	+ 24,7
Besetzte palästinensische Gebiete	4 209	34 186	32 491	-	1 143	- 21,4	+	1 695	+ 5,2
Bhutan	1 156	2 332	1 092	+	869	x	+	1 240	x
Brunei Darussalam	89 402	111 457	37 686	+	85 499	x	+	73 771	x
Volksrepublik China	7 141 371	43 004 249	38 412 765	+	1 025 451	+ 16,8	+	4 591 484	+ 12,0
Georgien	41 600	212 835	185 215	+	11 309	+ 37,3	+	27 620	+ 14,9
Hongkong	603 706	3 491 544	3 351 397	+	104 425	+ 20,9	+	140 147	+ 4,2
Indien	875 568	5 029 321	5 599 600	+	88 077	+ 11,2	-	570 279	- 10,2
Indonesien	213 161	1 487 841	1 955 920	-	22 905	- 9,7	-	468 079	- 23,9
Irak	84 590	685 618	830 087	-	8 854	- 9,5	-	144 469	- 17,4
Islamische Republik Iran	138 330	1 383 459	1 040 264	+	20 643	+ 17,5	+	343 195	+ 33,0
Israel	915 902	2 690 216	2 063 312	+	607 464	x	+	626 904	+ 30,4
Japan	1 631 766	9 863 284	9 533 060	+	98 000	+ 6,4	+	330 224	+ 3,5
Jemen	14 267	115 663	100 344	-	1 922	- 11,9	+	15 319	+ 15,3
Jordanien	52 352	411 857	405 758	-	7 784	- 12,9	+	6 099	+ 1,5
Kambodscha	4 690	37 310	36 207	+	674	+ 16,8	+	1 103	+ 3,0
Kasachstan	153 133	988 723	1 318 727	-	215 932	- 58,5	-	330 004	- 25,0
Katar	137 966	1 112 329	720 436	+	15 731	+ 12,9	+	391 893	+ 54,4
Kirgisische Republik	7 420	46 004	53 853	+	439	+ 6,3	-	7 849	- 14,6
Demokratische Volksrepublik Korea	852	6 750	3 923	+	78	- 8,4	+	2 827	+ 72,1
Republik Korea	1 460 534	8 749 369	8 371 722	+	123 051	+ 9,2	+	377 647	+ 4,5
Kuwait	116 462	852 221	755 682	+	3 600	+ 3,2	+	96 539	+ 12,8
Demokratische Volksrepublik Laos	6 218	30 170	14 989	+	3 895	x	+	15 181	+ 101,3
Libanon	75 978	481 121	471 246	+	13 925	+ 22,4	+	9 875	+ 2,1
Macau	7 292	39 697	132 039	+	3 709	+ 103,5	-	92 342	- 69,9
Malaysia	509 951	2 790 680	2 899 158	+	94 342	+ 22,7	-	108 478	- 3,7
Malediven	2 050	14 612	10 779	+	478	+ 30,4	+	3 833	+ 35,6
Mongolei	12 650	71 554	92 378	-	3 494	- 21,6	-	20 824	- 22,5
Myanmar	13 218	75 413	77 744	-	5 008	- 27,5	-	2 331	- 3,0
Nepal	2 378	16 634	13 489	-	1 211	- 33,7	+	3 145	+ 23,3
Oman	64 430	406 519	456 326	+	15 443	+ 31,5	-	49 807	- 10,9
Pakistan	71 020	481 320	478 871	+	4 879	+ 7,4	+	2 449	+ 0,5
Philippinen	192 040	1 000 015	816 135	+	64 444	+ 50,5	+	183 880	+ 22,5
Saudi-Arabien	757 076	5 342 342	5 434 662	-	7 247	- 0,9	-	92 320	- 1,7
Singapur	559 512	3 606 798	3 674 598	-	34 611	- 5,8	-	67 800	- 1,8
Sri Lanka	18 376	116 843	163 465	-	4 946	- 21,2	-	46 622	- 28,5
Arabische Republik Syrien	5 970	35 888	44 216	+	2 826	+ 89,9	-	8 328	- 18,8
Tadschikistan	4 817	22 361	18 820	+	353	+ 7,9	+	3 541	+ 18,8
Taiwan	629 186	4 004 043	3 435 430	+	106 929	+ 20,5	+	568 613	+ 16,6
Thailand	361 932	2 337 185	2 366 786	+	6 212	+ 1,7	-	29 601	- 1,3
Timor-Leste	-	67	65	-	17	x	+	2	+ 3,1
Turkmenistan	32 732	170 252	228 907	+	4 261	+ 15,0	-	58 655	- 25,6
Usbekistan	53 925	282 315	247 296	+	15 690	+ 41,0	+	35 019	+ 14,2
Vereinigte Arabische Emirate	820 228	5 628 073	4 762 960	+	199 215	+ 32,1	+	865 113	+ 18,2
Vietnam	155 372	1 090 406	1 016 008	+	35 933	+ 30,1	+	74 398	+ 7,3
Australien und Ozeanien	914 186	5 576 208	5 899 502	+	29 425	+ 3,3	+	323 294	- 5,5
Amerikanische Überseeinseln, kleinere	213	639	652	+	4	+ 1,9	-	13	- 2,0
Amerikanisch-Samoa	19	110	49	+	17	x	+	61	x
Antarktis	-	307	295	-	-	-	+	12	+ 4,1
Australien	728 299	4 592 956	5 127 386	-	42 651	- 5,5	-	534 430	- 10,4
Bouvetinsel	-	-	7	-	-	x	-	7	x
Cookinseln	6	71	49	+	4	x	+	22	+ 44,9
Fidschi	2 950	6 142	4 836	+	2 266	x	+	1 306	+ 27,0
Französische Südgebiete	419	1 775	2 399	+	61	+ 17,0	-	624	- 26,0
Französisch-Polynesien	1 663	12 515	11 745	+	61	+ 3,8	+	770	+ 6,6
Guam	168	1 509	1 736	-	103	- 38,0	-	227	- 13,1

2.2 Werte nach Erdteilen und Ländern *)

2.2.1 Ausfuhr

Bestimmungsland	2014		2013	Zu- (+) bzw. Abnahme (-)		Zu- (+) bzw. Abnahme (-)	
	Juli	Januar / Juli		gegenüber Juli 2013		gegenüber Januar / Juli 2013	
	in 1 000 Euro			in 1 000 Euro	%	in 1 000 Euro	%
Heard und McDonaldinseln	-	-	-	-	-	-	-
Kiribati	-	21	80	-	1	x	- 73,8
Kokosinseln (Keelinginseln)	-	-	-	-	-	-	-
Marshallinseln	54 158	285 994	124 947	+	54 027	x	+
Föderierte Staaten von Mikronesien	3	37	21	+	3	x	+
Nauru	-	-	-	-	-	-	-
Neukaledonien	3 632	26 868	26 155	-	311	- 7,9	+
Neuseeland	120 037	628 078	583 427	+	15 381	+	14,7
Niue	-	-	-	-	-	-	-
Nördliche Marianen	2	56	478	-	1	- 33,3	-
Norfolkinsel	10	70	64	+	10	x	+
Palau	-	35	39	-	3	x	-
Papua-Neuguinea	2 523	17 786	13 608	+	739	+	41,4
Pitcairnsinseln	8	66	54	+	7	x	+
Salomonen	2	347	159	-	28	- 93,3	+
Samoa	24	451	68	-	12	- 33,3	+
Südgeorgien und die Südlichen Sandwichinseln	0	65	12	+	0	x	+
Tokelau	-	10	286	-	-	-	-
Tonga	6	37	346	-	18	- 75,0	-
Tuvalu	-	2	-	-	-	-	+
Vanuatu	44	186	532	-	27	- 38,0	-
Wallis und Futuna	-	75	72	-	-	-	+
Weihnachtsinsel	-	-	-	-	-	-	-
Verschiedenes	321 848	2 025 485	1 032 421	+	102 235	+	46,6
Schiffs- und Luftfahrzeugbedarf	321 321	2 007 868	1 025 290	+	102 272	+	46,7
Hohe See	346	16 908	26	+	320	x	+
Nicht ermittelte Länder und Gebiete	181	709	7 105	-	357	- 66,4	-
Insgesamt ...	101 065 446	659 484 074	638 367 680	+	7 992 617	+	8,6
							+ 21 116 394
							+ 3,3

*) Außenhandelsergebnisse nach Ländern können über Genesis-Online abgerufen werden (Tabellen 51000-0003 jährlich, 51000-0004 monatlich bzw. Zeitreihen 51000BJ002 jährlich, 51000BM002 monatlich).

2.2 Werte nach Erdteilen und Ländern *)

2.2.2 Einfuhr

Ursprungsland	2014		2013	Zu- (+) bzw. Abnahme (-)		Zu- (+) bzw. Abnahme (-)	
	Juli	Januar / Juli		gegenüber Juli 2013		gegenüber Januar / Juli 2013	
	in 1 000 Euro			in 1 000 Euro	%	in 1 000 Euro	%
Europa	54 714 661	383 962 949	370 227 669	+ 1 095 714	+ 2,0	+ 13 735 280	+ 3,7
Belgien	3 315 458	23 231 193	22 711 946	+ 88 177	+ 2,7	+ 519 247	+ 2,3
Bulgarien	226 072	1 466 779	1 527 102	+ 25 456	+ 12,7	+ 60 323	+ 4,0
Dänemark	946 535	6 845 817	6 424 091	+ 22 769	+ 2,5	+ 421 726	+ 6,6
Estland	40 446	296 756	277 568	- 6 906	- 14,6	+ 19 188	+ 6,9
Finnland	643 569	4 068 088	3 445 379	+ 184 266	+ 40,1	+ 622 709	+ 18,1
Frankreich	5 506 779	39 946 044	38 291 231	- 71 268	- 1,3	+ 1 654 813	+ 4,3
Griechenland	151 519	1 009 116	1 063 849	- 7 785	- 4,9	- 54 733	- 5,1
Irland	655 494	5 105 081	5 367 996	- 285 769	- 30,4	- 262 915	- 4,9
Italien	4 474 945	29 317 781	28 245 004	+ 71 986	+ 1,6	+ 1 072 777	+ 3,8
Kroatien	85 022	540 853	536 887	+ 12 760	+ 17,7	+ 3 966	+ 0,7
Lettland	47 781	355 578	367 736	+ 2 514	+ 5,6	- 12 158	- 3,3
Litauen	130 423	907 401	1 095 376	- 40 691	- 23,8	- 187 975	- 17,2
Luxemburg	286 754	1 895 676	1 695 599	+ 34 067	+ 13,5	+ 200 077	+ 11,8
Malta	28 376	207 508	212 322	+ 254	+ 0,9	- 4 814	- 2,3
Niederlande	7 181 663	51 708 942	52 249 067	- 254 752	- 3,4	- 540 125	- 1,0
Österreich	3 269 182	21 576 648	21 508 563	+ 68 532	+ 2,1	+ 68 085	+ 0,3
Polen	3 309 808	22 654 696	20 261 953	+ 369 847	+ 12,6	+ 2 392 743	+ 11,8
Portugal	502 938	3 182 871	2 987 903	+ 46 438	+ 10,2	+ 194 968	+ 6,5
Rumänien	948 920	6 026 717	5 281 158	+ 189 996	+ 25,0	+ 745 559	+ 14,1
Schweden	1 101 213	8 284 819	8 334 154	- 55 741	- 4,8	- 49 335	- 0,6
Slowakei	1 035 491	7 553 056	6 909 536	+ 104 626	+ 11,2	+ 643 520	+ 9,3
Slowenien	421 451	2 865 967	2 713 539	+ 14 411	+ 3,5	+ 152 428	+ 5,6
Spanien	2 192 056	14 997 951	14 347 652	+ 195 689	+ 9,8	+ 650 299	+ 4,5
Tschechische Republik	3 177 827	21 341 325	18 757 401	+ 526 144	+ 19,8	+ 2 583 924	+ 13,8
Ungarn	1 944 083	13 024 612	11 148 000	+ 303 951	+ 18,5	+ 1 876 612	+ 16,8
Vereinigtes Königreich	3 333 763	24 923 130	24 675 857	+ 57 425	+ 1,8	+ 247 273	+ 1,0
Zypern	9 895	55 779	72 774	- 1 735	- 14,9	- 16 995	- 23,4
Albanien	4 561	33 346	47 992	- 1 321	- 22,5	- 14 646	- 30,5
Andorra	281	1 774	838	+ 156	+ x	+ 936	+ x
Belarus	57 214	321 594	281 466	+ 15 046	+ 35,7	+ 40 128	+ 14,3
Bosnien und Herzegowina	50 419	322 778	309 542	- 707	- 1,4	+ 13 236	+ 4,3
Färöer	660	15 420	13 877	- 4 037	- 85,9	+ 1 543	+ 11,1
Gibraltar	112	373	495	- 276	- 71,1	- 122	- 24,6
Island	35 123	288 071	359 439	- 2 393	- 6,4	- 71 368	- 19,9
Kosovo	1 446	5 785	11 792	+ 689	+ 91,0	- 6 007	- 50,9
Liechtenstein	37 057	266 595	245 870	+ 1 877	+ 5,3	+ 20 725	+ 8,4
Ehemalige jugoslaw. Republik Mazedonien	127 785	873 176	684 696	+ 23 355	+ 22,4	+ 188 480	+ 27,5
Republik Moldau	13 556	79 432	67 170	+ 3 507	+ 34,9	+ 12 262	+ 18,3
Montenegro	3 732	16 820	18 761	+ 1 025	+ 37,9	- 1 941	- 10,3
Norwegen	1 428 585	11 577 586	13 073 722	- 394 238	- 21,6	- 1 496 136	- 11,4
Russische Föderation	2 760 544	23 049 341	23 223 335	- 588 539	- 17,6	- 173 994	- 0,7
San Marino	866	5 101	4 849	- 133	- 13,3	+ 252	+ 5,2
Schweiz	3 763 691	24 245 600	22 549 898	+ 397 343	+ 11,8	+ 1 695 702	+ 7,5
Serbien	111 127	744 525	688 764	- 19 427	- 14,9	+ 55 761	+ 8,1
Türkei	1 216 394	7 799 253	7 218 699	+ 80 800	+ 7,1	+ 580 554	+ 8,0
Ukraine	133 432	923 210	915 227	- 11 805	- 8,1	+ 7 983	+ 0,9
Vatikanstadt	613	2 985	1 594	+ 131	+ 27,2	+ 1 391	+ 87,3
Afrika	1 756 279	11 627 806	14 076 288	- 114 572	- 6,1	- 2 448 482	- 17,4
Ägypten	230 098	1 001 689	875 487	+ 115 691	+ 101,1	+ 126 202	+ 14,4
Algerien	226 276	1 479 212	956 475	+ 84 101	+ 59,2	+ 522 737	+ 54,7
Angola	329	129 868	321 575	- 53 587	- 99,4	- 191 707	- 59,6
Äquatorialguinea	2 640	12 292	67 332	- 6 772	- 72,0	- 55 040	- 81,7
Äthiopien	19 947	95 191	100 816	+ 2 133	+ 12,0	- 5 625	- 5,6
Benin	143	7 324	673	+ 138	+ x	+ 6 651	+ x
Botsuana	74	622	1 983	- 1 370	- 94,9	- 1 361	- 68,6
Britisches Territorium im Indischen Ozean	-	2	-	-	-	2	+ x
Burkina Faso	1 487	5 615	5 838	+ 518	+ 53,5	- 223	- 3,8
Burundi	355	2 870	8 282	- 338	- 48,8	- 5 412	- 65,3
Ceuta	2	88	504	- 2	- 50,0	- 416	- 82,5
Cote d'Ivoire	44 374	515 064	464 864	- 3 032	- 6,4	+ 50 200	+ 10,8
Dschibuti	0	95	19	- 2	- x	+ 76	+ x
Eritrea	0	38	30	+ 0	+ -	+ 8	+ 26,7
Gabun	756	11 510	36 906	- 5 444	- 87,8	- 25 396	- 68,8
Gambia	106	820	424	+ 64	+ x	+ 396	+ 93,4
Ghana	15 018	111 649	163 632	- 63 265	- 80,8	- 51 983	- 31,8
Guinea	5 667	66 745	51 643	- 5 093	- 47,3	+ 15 102	+ 29,2
Guinea-Bissau	-	-	0	+ 0	+ x	+ 0	+ x
Kamerun	3 777	21 637	25 961	+ 1 483	+ 64,6	- 4 324	- 16,7
Kap Verde	31	102	378	+ 22	+ x	- 276	- 73,0
Kenia	12 364	84 709	70 416	+ 441	+ 3,7	+ 14 293	+ 20,3
Komoren	0	3 004	1 585	+ 108	+ x	+ 1 419	+ 89,5
Demokratische Republik Kongo	10 526	40 607	75 599	- 817	- 7,2	- 34 992	- 46,3
Republik Kongo	1 935	12 901	13 883	+ 301	+ 18,4	- 982	- 7,1

2.2 Werte nach Erdteilen und Ländern *)

2.2.2 Einfuhr

Ursprungsland	2014		2013	Zu- (+) bzw. Abnahme (-)		Zu- (+) bzw. Abnahme (-)	
	Juli	Januar / Juli		gegenüber		gegenüber	
	in 1 000 Euro			in 1 000 Euro	%	in 1 000 Euro	%
Lesotho	139	728	506	+	41	+	41,8
Liberia	1 455	14 704	25 629	-	3 014	-	67,4
Libyen	82 837	628 758	3 613 734	-	456 825	-	84,7
Madagaskar	15 802	64 182	56 384	+	542	+	3,6
Malawi	7 127	39 542	31 363	+	574	+	8,8
Mali	511	3 032	2 113	-	252	-	33,0
Marokko	75 346	556 022	559 186	-	5 770	-	7,1
Mauretanien	7 931	66 670	68 096	+	1 203	+	17,9
Mauritius	2 964	19 196	22 562	-	939	-	24,1
Mayotte	-	-	5	-	5	x	-
Melilla	-	5	3	-	-	+	2
Mosambik	13 368	74 175	106 735	+	6 481	+	94,1
Namibia	17 099	93 354	62 823	+	3 579	+	26,5
Niger	3	251	213	-	7	-	70,0
Nigeria	439 124	2 401 262	2 288 151	+	277 711	+	x
Ruanda	270	4 708	4 611	-	298	-	52,5
Sambia	2 362	16 258	18 283	-	2 824	-	54,5
Sao Tome und Principe	-	307	489	-	72	x	-
Senegal	1 171	12 411	8 650	-	712	-	37,8
Seychellen	33	1 000	2 179	-	466	-	93,4
Sierra Leone	235	1 899	6 149	-	93	-	28,4
Simbabwe	1 924	31 971	35 280	-	1 522	-	44,2
Somalia	89	421	452	+	8	+	9,9
St. Helena	-	16	0	-	-	+	16
Südafrika	349 317	2 829 069	2 892 603	-	1 712	-	0,5
Sudan	2 471	10 282	9 515	+	207	+	9,1
Südsudan	5	19	3	+	3	x	+
Swasiland	682	2 986	9 105	+	656	x	-
Vereinigte Republik Tansania	14 341	84 166	69 336	+	2 973	+	26,2
Togo	3 466	13 073	15 599	+	1 673	+	93,3
Tschad	451	2 968	1 710	+	314	x	+
Tunesien	130 665	986 663	861 315	+	928	+	0,7
Uganda	9 111	63 420	58 486	-	1 900	-	17,3
Westsahara	-	9	0	-	-	x	9
Zentralafrikanische Republik	75	625	715	-	116	-	60,7
Amerika	6 142 624	43 498 292	44 321 291	-	246 953	-	3,9
Amerikanische Jungfernsinseln	-	47	76	-	9	x	-
Anguilla	1	27	991	-	61	-	98,4
Antigua und Barbuda	2	216	758	-	139	-	98,6
Argentinien	118 871	891 988	1 000 941	-	13 299	-	10,1
Aruba	4	118	27	-	2	-	33,3
Bahamas	2 073	4 448	37 824	+	312	+	17,7
Barbados	53	1 456	1 371	-	106	-	66,7
Belize	131	670	595	+	99	x	+
Bermuda	17	157	120	+	2	+	13,3
Bolivien	7 106	71 940	64 450	+	2 941	+	70,6
Bonaire, Saba, St. Eustatius	3	3	39	+	3	x	-
Brasilien	876 009	5 475 834	5 187 924	+	99 154	+	12,8
Britische Jungfernsinseln	11	302	247	+	0	+	0,0
Chile	143 938	1 007 953	1 045 895	-	76 543	-	34,7
Costa Rica	40 274	291 552	299 967	+	2 201	+	5,8
Curacao	233	433	462	+	157	x	-
Dominica	-	5	77	-	4	x	-
Dominikanische Republik	16 907	107 446	97 630	-	754	-	4,3
Ecuador	41 324	314 699	291 458	+	5 383	+	15,0
El Salvador	3 410	26 239	51 819	-	1 440	-	29,7
Falklandinseln	217	559	90	+	158	x	+
Grenada	367	1 270	3 639	+	367	x	-
Grönland	2 352	12 906	19 925	-	2 350	-	50,0
Guatemala	14 133	57 787	61 541	+	7 319	x	-
Guyana	521	5 297	5 240	-	54	-	9,4
Haiti	465	2 008	3 117	+	240	x	-
Honduras	39 225	235 303	225 545	+	17 258	+	78,6
Jamaika	7 300	24 357	40 623	+	754	+	11,5
Kaimaninseln	22	1 372	141	+	20	x	+
Kanada	304 706	2 112 156	2 640 514	-	65 177	-	17,6
Kolumbien	197 165	858 074	801 652	+	62 256	+	46,1
Kuba	3 713	19 434	23 581	+	521	+	16,3
Mexiko	316 591	2 140 661	2 474 297	+	741	+	0,2
Montserrat	-	19	4	-	4	x	+
Nicaragua	3 186	17 893	19 688	+	359	+	12,7
Niederländische Antillen	-	-	-	-	-	-	-
Panama	3 983	34 880	36 081	+	496	+	14,2
Paraguay	29 607	132 782	129 705	-	5 289	-	15,2

2.2 Werte nach Erdteilen und Ländern *)

2.2.2 Einfuhr

Ursprungsland	2014		2013	Zu- (+) bzw. Abnahme (-)			Zu- (+) bzw. Abnahme (-)		
	Juli	Januar / Juli		gegenüber			gegenüber		
	in 1 000 Euro			in 1 000 Euro	%		in 1 000 Euro	%	
Peru	74 052	507 936	587 517	-	45 123	- 37,9	-	79 581	- 13,5
St. Barthelemy	188	1 054	591	+	177	x	+	463	+ 78,3
St. Kitts und Nevis	351	1 899	1 675	+	96	+ 37,6	+	224	+ 13,4
St. Lucia	2	32	181	-	3	- 60,0	-	149	- 82,3
St. Martin	18	34	71	+	3	+ 20,0	-	37	- 52,1
St. Pierre und Miquelon	-	-	231	-	-	-	-	231	x
St. Vincent und die Grenadinen	-	-	-	-	-	-	-	-	-
Suriname	118	1 443	2 540	+	66	x	-	1 097	- 43,2
Trinidad und Tobago	4 714	153 841	47 578	+	1 318	+ 38,8	+	106 263	x
Turks- und Caicosinseln	-	1	3	-	-	x	-	2	- 66,7
Uruguay	20 627	142 925	204 415	-	27 411	- 57,1	-	61 490	- 30,1
Venezuela	5 703	71 043	279 496	+	2 927	x	-	208 453	- 74,6
Vereinigte Staaten	3 862 931	28 765 793	28 628 939	-	214 513	- 5,3	+	136 854	+ 0,5
Asien	14 706 636	95 788 488	93 366 508	+	30 684	+ 0,2	+	2 421 980	+ 2,6
Afghanistan	325	18 039	3 767	+	133	+ 69,3	+	14 272	x
Armenien	12507	59181	41323	+	7 463	x	+	17 858	+ 43,2
Aserbaidshen	181 104	1 312 895	1 346 771	-	76 650	- 29,7	-	33 876	- 2,5
Bahrain	4 838	27 947	28 923	+	47	+ 1,0	-	976	- 3,4
Bangladesch	351 339	2 211 308	2 036 394	+	31 590	+ 9,9	+	174 914	+ 8,6
Besetzte palästinensische Gebiete	46	587	275	+	32	x	+	312	x
Bhutan	680	3 803	3 038	+	143	+ 26,6	+	765	+ 25,2
Brunei Darussalam	106	3 166	1 129	+	61	x	+	2 037	x
Volksrepublik China	6 721 056	43 549 438	42 078 718	+	164 855	+ 2,5	+	1 470 720	+ 3,5
Georgien	4 817	58 057	53 058	-	14 186	- 74,7	+	4 999	+ 9,4
Hongkong	137 485	879 589	861 852	-	3 469	- 2,5	+	17 737	+ 2,1
Indien	620 484	4 214 128	4 207 784	+	27 858	+ 4,7	+	6 344	+ 0,2
Indonesien	294 548	2 059 300	2 132 913	+	1 319	+ 0,4	-	73 613	- 3,5
Irak	38 804	176 767	145 493	-	7 775	- 16,7	+	31 274	+ 21,5
Islamische Republik Iran	21 861	177 371	168 881	-	2 401	- 9,9	+	8 490	+ 5,0
Israel	132 234	965 747	1 024 813	-	33 856	- 20,4	-	59 066	- 5,8
Japan	1 718 219	11 277 003	11 428 752	+	70 918	+ 4,3	-	151 749	- 1,3
Jemen	17	3 261	3 261	-	830	- 98,0	+	0	+ 0,0
Jordanien	2 136	10 559	12 823	+	179	+ 9,1	-	2 264	- 17,7
Kambodscha	85 648	530 595	474 613	+	10 049	+ 13,3	+	55 982	+ 11,8
Kasachstan	459 881	2 804 223	2 215 717	-	133 375	- 22,5	+	588 506	+ 26,6
Katar	76 508	435 367	423 242	-	54 601	- 41,6	+	12 125	+ 2,9
Kirgisische Republik	1 742	8 001	8 577	+	723	+ 71,0	-	576	- 6,7
Demokratische Volksrepublik Korea	1 762	5 394	5 619	+	802	+ 83,5	-	225	- 4,0
Republik Korea	631 440	4 700 666	4 923 737	-	109 967	- 14,8	-	223 071	- 4,5
Kuwait	38 012	95 693	199 432	-	14 476	- 27,6	-	103 739	- 52,0
Demokratische Volksrepublik Laos	5 800	38 847	39 981	-	1 139	- 16,4	-	1 134	- 2,8
Libanon	2 970	26 402	25 034	+	1 026	+ 52,8	+	1 368	+ 5,5
Macau	3 106	14 120	22 425	+	1 473	+ 90,2	-	8 305	- 37,0
Malaysia	506 679	3 451 274	3 230 199	-	7 076	- 1,4	+	221 075	+ 6,8
Malediven	373	6 004	6 180	-	267	- 41,7	-	176	- 2,8
Mongolei	847	5 043	6 573	-	443	- 34,3	-	1 530	- 23,3
Myanmar	8 252	46 570	27 231	+	4 538	x	+	19 339	+ 71,0
Nepal	2 746	14 625	15 663	+	347	+ 14,5	-	1 038	- 6,6
Oman	9 981	44 282	28 919	+	5 385	x	+	15 363	+ 53,1
Pakistan	113 796	720 870	629 181	+	22 412	+ 24,5	+	91 689	+ 14,6
Philippinen	225 538	1 540 201	1 308 774	+	26 505	+ 13,3	+	231 427	+ 17,7
Saudi-Arabien	94 531	643 428	868 868	-	144 683	- 60,5	-	225 440	- 25,9
Singapur	485 745	2 953 704	2 863 289	+	160 273	+ 49,2	+	90 415	+ 3,2
Sri Lanka	42 566	277 687	265 952	+	2 682	+ 6,7	+	11 735	+ 4,4
Arabische Republik Syrien	534	5 041	12 089	-	840	- 61,1	-	7 048	- 58,3
Tadschikistan	295	1 894	2 499	+	74	+ 33,5	-	605	- 24,2
Taiwan	650 782	4 066 847	3 680 754	+	110 675	+ 20,5	+	386 093	+ 10,5
Thailand	395 171	2 530 402	2 481 119	+	19 804	+ 5,3	+	49 283	+ 2,0
Timor-Leste	575	3 449	3 459	+	390	x	-	10	- 0,3
Turkmenistan	17 629	68 651	5 466	+	17 074	x	+	63 185	x
Usbekistan	1 148	9 795	13 117	-	544	- 32,2	-	3 322	- 25,3
Vereinigte Arabische Emirate	60 653	420 568	520 130	-	88 818	- 59,4	-	99 562	- 19,1
Vietnam	539 320	3 310 699	3 478 701	+	37 250	+ 7,4	-	168 002	- 4,8
Australien und Ozeanien	245 516	1 679 029	2 199 886	-	19 634	- 7,4	-	520 857	- 23,7
Amerikanische Überseeinseln, kleinere	-	-	64	-	-	-	-	- 64	x
Amerikanisch-Samoa	-	9	2	-	-	-	+	7	x
Antarktis	-	8	294	-	-	-	-	286	- 97,3
Australien	166 685	1 196 801	1 684 061	-	22 064	- 11,7	-	487 260	- 28,9
Bouvetinsel	-	-	4	-	-	-	-	4	x
Cookinseln	-	11	7	-	-	-	+	4	+ 57,1
Fidschi	159	1 363	1 587	+	113	x	-	224	- 14,1
Französische Südgebiete	-	0	3	-	3	x	-	3	x
Französisch-Polynesien	269	1 759	1 548	+	101	+ 60,1	+	211	+ 13,6
Guam	3	23	195	+	3	x	-	172	- 88,2

2.2 Werte nach Erdteilen und Ländern *)

2.2.2 Einfuhr

Ursprungsland	2014		2013	Zu- (+) bzw. Abnahme (-)		Zu- (+) bzw. Abnahme (-)	
	Juli	Januar / Juli		gegenüber Juli 2013		gegenüber Januar / Juli 2013	
	in 1 000 Euro			in 1 000 Euro	%	in 1 000 Euro	%
Heard und McDonaldinseln	-	-	0	-	-	0	x
Kiribati	-	9	5	-	1	4	+ 80,0
Kokosinseln (Keelinginseln)	-	4	-	-	-	4	x
Marshallinseln	0	9	72	+	0	63	- 87,5
Föderierte Staaten von Mikronesien	6	19	29	+	5	10	- 34,5
Nauru	0	1	1	-	1	0	x
Neukaledonien	41	411	251	+	0	160	+ 63,7
Neuseeland	56 581	340 216	351 538	-	193	11 322	- 3,2
Niue	-	20	3	-	2	17	x
Nördliche Marianen	-	-	-	-	-	-	-
Norfolkinsel	-	-	-	-	-	-	-
Palau	-	29	63	-	15	34	- 54,0
Papua-Neuguinea	21 726	136 716	151 910	+	3 582	15 194	- 10,0
Pitcairnsinseln	-	1	7	-	7	6	x
Salomonen	31	1 418	7 941	-	1 152	6 523	- 82,1
Samoa	-	106	168	-	x	- 62	- 36,9
Südgeorgien und die Südlichen Sandwichinseln	-	-	-	-	x	-	x
Tokelau	-	38	46	-	1	8	- 17,4
Tonga	-	0	-	-	x	0	x
Tuvalu	4	4	7	+	0	- 3	- 42,9
Vanuatu	3	28	41	-	5	13	- 31,7
Wallis und Futuna	-	-	-	-	-	-	-
Weihnachtsinsel	8	26	39	+	6	13	- 33,3
Verschiedenes	1	1	-	-	1	1	x
Schiffs- und Luftfahrzeugbedarf	-	-	-	-	-	-	-
Hohe See	1	1	-	-	1	1	x
Insgesamt ...	77 565 714	536 556 562	524 191 641	+	745 236	+ 12 364 921	+ 2,4

*) Außenhandelsergebnisse nach Ländern können über Genesis-Online abgerufen werden (Tabellen 51000-0003 jährlich, 51000-0004 monatlich bzw. Zeitreihen 51000BJ002 jährlich, 51000BM002 monatlich).

Die 10 wichtigsten Handelspartner Januar / Juli 2014

Umsatz (Einfuhr + Ausfuhr)
in Milliarden Euro

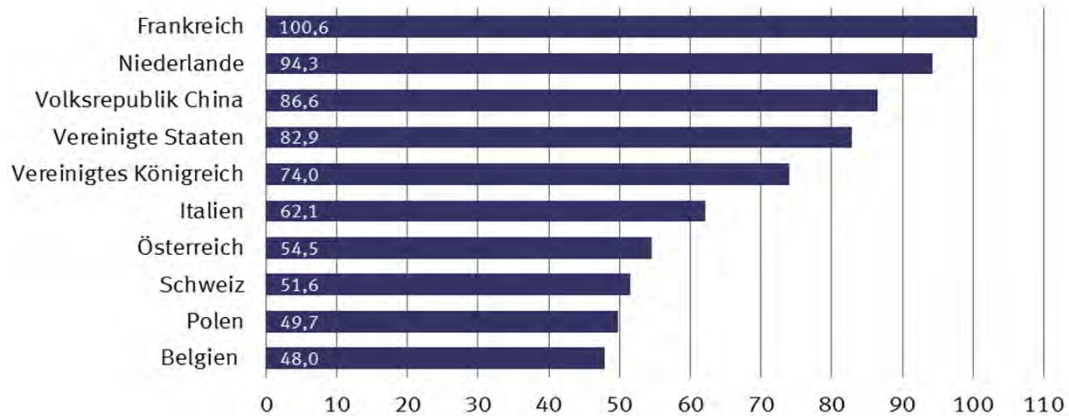

Die 10 wichtigsten Handelspartner Januar / Juli 2014

Ausfuhr
in Milliarden Euro

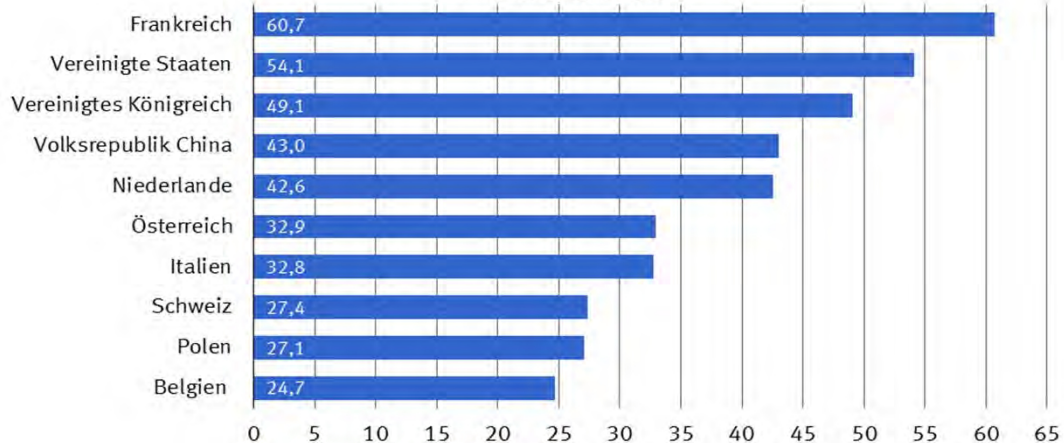

Die 10 wichtigsten Handelspartner Januar / Juli 2014

Einfuhr
in Milliarden Euro

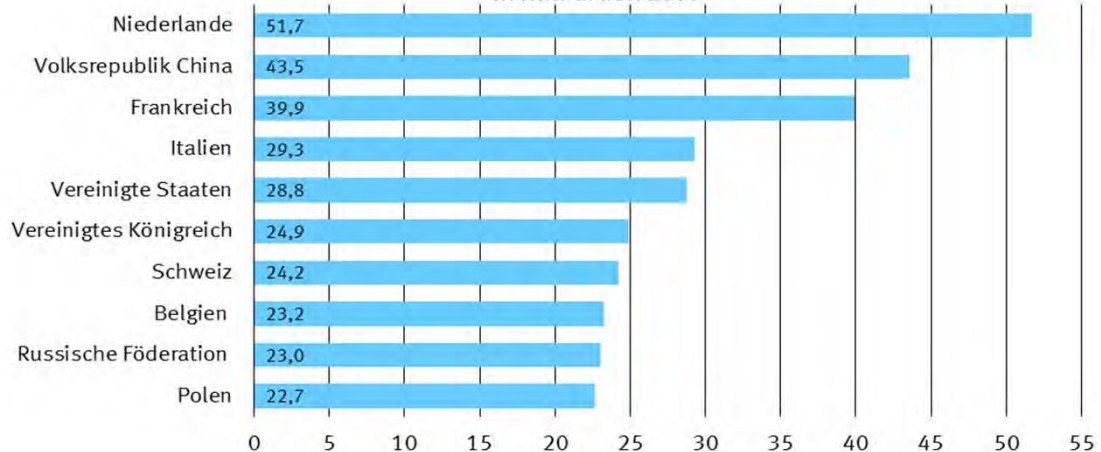

2.3 Rangfolge der Handelspartner im Außenhandel der Bundesrepublik Deutschland *)
Januar / Juli 2014

Rang	Ausfuhr		Einfuhr		Umsatz		Außenhandels saldo	
	Land	in 1 000 Euro	Land	in 1 000 Euro	Land	in 1 000 Euro	Land	in 1 000 Euro
001	Frankreich	60 673 405	Niederlande	51 708 942	Frankreich	100 619 449	Vereinigte Staaten	+ 25 341 157
002	Vereinigte Staaten	54 106 950	Volksrepublik China	43 549 438	Niederlande	94 264 497	Vereinigtes Königreich	+ 24 129 510
003	Vereinigtes Königreich	49 052 640	Frankreich	39 946 044	Volksrepublik China	86 553 687	Frankreich	+ 20 727 361
004	Volksrepublik China	43 004 249	Italien	29 317 781	Vereinigte Staaten	82 872 743	Österreich	+ 11 366 777
005	Niederlande	42 555 555	Vereinigte Staaten	28 765 793	Vereinigtes Königreich	73 975 770	Spanien	+ 5 566 046
006	Österreich	32 943 425	Vereinigtes Königreich	24 923 130	Italien	62 106 987	Vereinigte Arabische Emirate	+ 5 207 505
007	Italien	32 789 206	Schweiz	24 245 600	Österreich	54 520 073	Saudi-Arabien	+ 4 698 914
008	Schweiz	27 362 706	Belgien	23 231 193	Schweiz	51 608 306	Polen	+ 4 425 104
009	Polen	27 079 800	Russische Föderation	23 049 341	Polen	49 734 496	Schweden	+ 4 163 842
010	Belgien	24 736 768	Polen	22 654 696	Belgien	47 967 961	Republik Korea	+ 4 048 703
011	Spanien	20 563 997	Österreich	21 576 648	Russische Föderation	41 123 342	Italien	+ 3 471 425
012	Tschechische Republik	19 535 624	Tschechische Republik	21 341 325	Tschechische Republik	40 876 949	Australien	+ 3 396 155
013	Russische Föderation	18 074 001	Spanien	14 997 951	Spanien	35 561 948	Türkei	+ 3 374 339
014	Schweden	12 448 661	Ungarn	13 024 612	Ungarn	24 569 020	Schweiz	+ 3 117 106
015	Ungarn	11 544 408	Norwegen	11 577 586	Japan	21 140 287	Kanada	+ 3 089 136
016	Türkei	11 173 592	Japan	11 277 003	Schweden	20 733 480	Mexiko	+ 3 027 118
017	Japan	9 863 284	Schweden	8 284 819	Türkei	18 972 845	Hongkong	+ 2 611 955
018	Dänemark	9 416 900	Türkei	7 799 253	Norwegen	16 509 408	Dänemark	+ 2 571 083
019	Republik Korea	8 749 369	Slowakei	7 553 056	Dänemark	16 262 717	Griechenland	+ 1 856 937
020	Slowakei	6 521 480	Dänemark	6 845 817	Slowakei	14 074 536	Südafrika	+ 1 838 979
021	Brasilien	6 485 064	Rumänien	6 026 717	Republik Korea	13 450 035	Israel	+ 1 724 469
022	Rumänien	6 145 199	Brasilien	5 475 834	Rumänien	12 171 916	Belgien	+ 1 505 575
023	Vereinigte Arabische Emirate	5 628 073	Irland	5 105 081	Brasilien	11 960 898	Luxemburg	+ 1 308 657
024	Saudi-Arabien	5 342 342	Republik Korea	4 700 666	Indien	9 243 449	Ukraine	+ 1 251 728
025	Kanada	5 201 292	Indien	4 214 128	Finnland	9 207 164	Islamische Republik Iran	+ 1 206 088
026	Mexiko	5 167 779	Finnland	4 068 088	Irland	8 327 230	Finnland	+ 1 070 988
027	Finnland	5 139 076	Taiwan	4 066 847	Taiwan	8 070 890	Portugal	+ 1 014 509
028	Indien	5 029 321	Malaysia	3 451 274	Südafrika	7 497 117	Brasilien	+ 1 009 230
029	Norwegen	4 931 822	Vietnam	3 310 699	Portugal	7 380 251	Indien	+ 815 193
030	Südafrika	4 668 048	Portugal	3 182 871	Kanada	7 313 448	Kroatien	+ 762 337
031	Australien	4 592 956	Singapur	2 953 704	Mexiko	7 308 440	Belarus	+ 756 666
032	Portugal	4 197 380	Slowenien	2 865 967	Singapur	6 560 502	Kuwait	+ 756 528
033	Taiwan	4 004 043	Südafrika	2 829 069	Malaysia	6 241 954	Estland	+ 729 863
034	Singapur	3 606 798	Kasachstan	2 804 223	Vereinigte Arabische Emirate	6 048 641	Katar	+ 676 962
035	Hongkong	3 491 544	Thailand	2 530 402	Saudi-Arabien	5 985 770	Singapur	+ 653 094
036	Irland	3 222 149	Nigeria	2 401 262	Australien	5 789 757	Ägypten	+ 625 616
037	Luxemburg	3 204 333	Bangladesch	2 211 308	Slowenien	5 289 135	Argentinien	+ 579 039
038	Griechenland	2 866 053	Mexiko	2 140 661	Luxemburg	5 100 009	Litauen	+ 538 384
039	Malaysia	2 790 680	Kanada	2 112 156	Thailand	4 867 587	Lettland	+ 512 313
040	Israel	2 690 216	Indonesien	2 059 300	Vietnam	4 401 105	Irak	+ 508 851
041	Slowenien	2 423 168	Luxemburg	1 895 676	Hongkong	4 371 133	Libanon	+ 454 719
042	Thailand	2 337 185	Philippinen	1 540 201	Griechenland	3 875 169	Marokko	+ 446 117
043	Ukraine	2 174 938	Algerien	1 479 212	Kasachstan	3 792 946	Jordanien	+ 401 298
044	Bulgarien	1 787 248	Bulgarien	1 466 779	Israel	3 655 963	Oman	+ 362 237
045	Ägypten	1 627 305	Aserbaidschan	1 312 895	Indonesien	3 547 141	Bulgarien	+ 320 469
046	Algerien	1 495 336	Australien	1 196 801	Bulgarien	3 254 027	Venezuela	+ 313 644
047	Indonesien	1 487 841	Griechenland	1 009 116	Nigeria	3 238 354	Neuseeland	+ 287 862
048	Argentinien	1 471 027	Chile	1 007 953	Ukraine	3 098 148	Marshallinseln	+ 285 985
049	Litauen	1 445 785	Ägypten	1 001 689	Algerien	2 974 548	Usbekistan	+ 272 520
050	Islamische Republik Iran	1 383 459	Tunesien	986 663	Ägypten	2 628 994	Zypern	+ 261 881
051	Kroatien	1 303 190	Israel	965 747	Bangladesch	2 540 920	Serbien	+ 258 297
052	Chile	1 184 034	Ukraine	923 210	Philippinen	2 540 216	Panama	+ 206 676
053	Katar	1 112 329	Litauen	907 401	Argentinien	2 363 015	Bahrain	+ 189 641
054	Vietnam	1 090 406	Argentinien	891 988	Litauen	2 353 186	Kolumbien	+ 184 690
055	Belarus	1 078 260	Hongkong	879 589	Chile	2 191 987	El Salvador	+ 176 919

2.3 Rangfolge der Handelspartner im Außenhandel der Bundesrepublik Deutschland *)
Januar / Juli 2014

Rang	Ausfuhr		Einfuhr		Umsatz		Außenhandelsaldo	
	Land	in 1 000 Euro	Land	in 1 000 Euro	Land	in 1 000 Euro	Land	in 1 000 Euro
056	Kolumbien	1 042 764	Ehemalige jugoslaw. Republik Mazedonien	873 176	Kolumbien	1 900 838	Chile	+ 176 081
057	Estland	1 026 619	Kolumbien	858 074	Kroatien	1 844 043	Liberia	+ 170 416
058	Serbien	1 002 822	Serbien	744 525	Tunesien	1 810 216	Malta	+ 155 260
059	Marokko	1 002 139	Pakistan	720 870	Serbien	1 747 347	Georgien	+ 154 778
060	Philippinen	1 000 015	Saudi-Arabien	643 428	Aserbajdschan	1 746 045	Bosnien und Herzegowina	+ 139 408
061	Kasachstan	988 723	Libysch-Arabische Dschamahirija	628 758	Islamische Republik Iran	1 560 830	Rumänien	+ 118 482
062	Lettland	867 891	Marokko	556 022	Marokko	1 558 161	Jemen	+ 112 402
063	Kuwait	852 221	Kroatien	540 853	Katar	1 547 696	Brunei Darussalam	+ 108 291
064	Nigeria	837 092	Kambodscha	530 595	Belarus	1 399 854	Republik Moldau	+ 107 583
065	Tunesien	823 553	Cote d'Ivoire	515 064	Estland	1 323 375	Uruguay	+ 102 231
066	Irak	685 618	Peru	507 936	Ehemalige jugoslaw. Republik Mazedonien	1 256 199	Turkmenistan	+ 101 601
067	Neuseeland	628 078	Katar	435 367	Lettland	1 223 469	Kenia	+ 99 987
068	Peru	573 701	Vereinigte Arabische Emirate	420 568	Pakistan	1 202 190	Sudan	+ 97 645
069	Pakistan	481 320	Lettland	355 578	Peru	1 081 637	Liechtenstein	+ 88 395
070	Libanon	481 121	Neuseeland	340 216	Libysch-Arabische Dschamahirija	1 000 942	Kuba	+ 84 085
071	Bosnien und Herzegowina	462 186	Bosnien und Herzegowina	322 778	Neuseeland	968 294	Angola	+ 72 810
072	Aserbajdschan	433 150	Belarus	321 594	Kuwait	947 914	Kosovo	+ 71 195
073	Jordanien	411 857	Ecuador	314 699	Irak	862 385	Mongolei	+ 66 511
074	Oman	406 519	Estland	296 756	Bosnien und Herzegowina	784 964	Peru	+ 65 765
075	Venezuela	384 687	Costa Rica	291 552	Liechtenstein	621 585	Guatemala	+ 62 711
076	Ehemalige jugoslaw. Republik Mazedonien	383 023	Island	288 071	Cote d'Ivoire	595 519	Mali	+ 61 228
077	Libysch-Arabische Dschamahirija	372 184	Sri Lanka	277 687	Malta	570 276	Kamerun	+ 59 284
078	Malta	362 768	Liechtenstein	266 595	Kambodscha	567 905	Albanien	+ 54 434
079	Liechtenstein	354 990	Honduras	235 303	Ecuador	540 781	Ghana	+ 53 319
080	Bangladesch	329 612	Malta	207 508	Libanon	507 523	Äthiopien	+ 52 292
081	Zypern	317 660	Islamische Republik Iran	177 371	Island	469 203	Senegal	+ 42 721
082	Marshallinseln	285 994	Irak	176 767	Venezuela	455 730	Gabun	+ 40 569
083	Usbekistan	282 315	Trinidad und Tobago	153 841	Oman	450 801	Sambia	+ 39 902
084	Uruguay	245 156	Uruguay	142 925	Jordanien	422 416	Benin	+ 39 021
085	Panama	241 556	Papua-Neuguinea	136 716	Sri Lanka	394 530	Republik Kongo	+ 38 764
086	Ecuador	226 082	Paraguay	132 782	Costa Rica	392 458	Afghanistan	+ 38 644
087	Bahrain	217 588	Angola	129 868	Uruguay	388 081	Kirgisistan	+ 38 003
088	Georgien	212 835	Ghana	111 649	Zypern	373 439	St. Kitts und Nevis	+ 35 076
089	El Salvador	203 158	Dominikanische Republik	107 446	Angola	332 546	Besetzte palästinensische Gebiete	+ 33 599
090	Angola	202 678	Kuwait	95 693	Honduras	304 070	Mauritius	+ 32 245
091	Republik Moldau	187 015	Äthiopien	95 191	Usbekistan	292 110	Arabische Republik Syrien	+ 30 847
092	Liberia	185 120	Namibia	93 354	Marshallinseln	286 003	Botsuana	+ 30 356
093	Kenia	184 696	Kenia	84 709	Ghana	276 617	Myanmar	+ 28 843
094	Island	181 132	Vereinigte Republik Tansania	84 166	Panama	276 436	Kaimaninseln	+ 28 807
095	Turkmenistan	170 252	Republik Moldau	79 432	Georgien	270 892	Montenegro	+ 28 624
096	Ghana	164 968	Mosambik	74 175	Kenia	269 405	Neukaledonien	+ 26 457
097	Äthiopien	147 483	Bolivien	71 940	Republik Moldau	266 447	Macau	+ 25 577
098	Guatemala	120 498	Venezuela	71 043	Bahrain	245 535	Togo	+ 24 755
099	Sri Lanka	116 843	Turkmenistan	68 651	Äthiopien	242 674	Burkina Faso	+ 24 714
100	Jemen	115 663	Guinea	66 745	Turkmenistan	238 903	San Marino	+ 24 599
101	Brunei Darussalam	111 457	Mauretanien	66 670	El Salvador	229 397	Britische Jungferninseln	+ 21 846
102	Sudan	107 927	Madagaskar	64 182	Trinidad und Tobago	229 160	Demokratische Republik Kongo	+ 21 066
103	Kuba	103 519	Uganda	63 420	Dominikanische Republik	206 649	Tschad	+ 21 018
104	Costa Rica	100 906	Armenien	59 181	Paraguay	201 136	Belize	+ 20 834
105	Dominikanische Republik	99 203	Georgien	58 057	Liberia	199 824	Tadschikistan	+ 20 467
106	Albanien	87 780	Guatemala	57 787	Guatemala	178 285	Andorra	+ 18 544
107	Vereinigte Republik Tansania	82 969	Zypern	55 779	Namibia	170 506	Suriname	+ 17 963
108	Kamerun	80 921	Myanmar	46 570	Vereinigte Republik Tansania	167 135	Niger	+ 17 184
109	Cote d'Ivoire	80 455	Oman	44 282	Papua-Neuguinea	154 502	Armenien	+ 17 154
110	Namibia	77 152	Demokratische Republik Kongo	40 607	Bolivien	148 104	Nicaragua	+ 16 351

2.3 Rangfolge der Handelspartner im Außenhandel der Bundesrepublik Deutschland *)
Januar / Juli 2014

Rang	Ausfuhr		Einfuhr		Umsatz		Außenhandelssaldo		
	Land	in 1 000 Euro	Land	in 1 000 Euro	Land	in 1 000 Euro	Land	in 1 000 Euro	
111	Kosovo	76 980	Malawi	39 542	Mosambik	142 959	Algerien	+	16 124
112	Armenien	76 335	Demokratische Volksrepublik Laos	38 847	Armenien	135 516	Bahamas	+	14 401
113	Bolivien	76 164	Panama	34 880	Kuba	122 953	Gibraltar	+	12 740
114	Myanmar	75 413	Albanien	33 346	Myanmar	121 983	Sierra Leone	+	12 389
115	Trinidad und Tobago	75 319	Simbabwe	31 971	Albanien	121 126	Ruanda	+	11 474
116	Mongolei	71 554	Bahrain	27 947	Jemen	118 924	Französisch-Polynesien	+	10 756
117	Mosambik	68 784	Libanon	26 402	Mauretanien	118 367	Eritrea	+	9 968
118	Honduras	68 767	El Salvador	26 239	Sudan	118 209	Malediven	+	8 608
119	Paraguay	68 354	Jamaika	24 357	Uganda	116 591	Curacao	+	8 498
120	Mali	64 260	Kamerun	21 637	Brunei Darussalam	114 623	Haiti	+	7 299
121	Demokratische Republik Kongo	61 673	Kuba	19 434	Kamerun	102 558	Färöer	+	6 592
122	Afghanistan	56 683	Mauritius	19 196	Demokratische Republik Kongo	102 280	Barbados	+	6 558
123	Sambia	56 160	Afghanistan	18 039	Madagaskar	91 259	Antigua und Barbuda	+	5 491
124	Senegal	55 132	Nicaragua	17 893	Guinea	83 518	Seychellen	+	5 471
125	Uganda	53 171	Montenegro	16 820	Kosovo	82 765	Melilla	+	5 129
126	Gabun	52 079	Sambia	16 258	Mongolei	76 597	Fidschi	+	4 779
127	Mauretanien	51 697	Färöer	15 420	Afghanistan	74 722	Kap Verde	+	4 761
128	Republik Kongo	51 665	Liberia	14 704	Sambia	72 418	St. Lucia	+	4 701
129	Mauritius	51 441	Nepal	14 625	Mauritius	70 637	Bolivien	+	4 224
130	Benin	46 345	Macau	14 120	Demokratische Volksrepublik Laos	69 017	Ceuta	+	4 196
131	Kirgisistan	46 004	Togo	13 073	Senegal	67 543	Gambia	+	4 133
132	Montenegro	45 444	Grönland	12 906	Mali	67 292	Dschibuti	+	3 977
133	Macau	39 697	Republik Kongo	12 901	Republik Kongo	64 566	Aruba	+	3 711
134	Togo	37 828	Senegal	12 411	Gabun	63 589	Somalia	+	2 876
135	Kambodscha	37 310	Äquatorialguinea	12 292	Montenegro	62 264	Bermuda	+	2 833
136	St. Kitts und Nevis	36 975	Gabun	11 510	Kirgisistan	54 005	Südsudan	+	2 707
137	Arabische Republik Syrien	35 888	Jordanien	10 559	Macau	53 817	Falklandinseln	+	2 125
138	Nicaragua	34 244	Sudan	10 282	Benin	53 669	Burundi	+	2 048
139	Besetzte palästinensische Gebiete	34 186	Usbekistan	9 795	Nicaragua	52 137	Nepal	+	2 009
140	Botsuana	30 978	Kirgisistan	8 001	Togo	50 901	St. Martin	+	1 779
141	Burkina Faso	30 329	Benin	7 324	Simbabwe	49 081	Französische Südgebiete	+	1 775
142	Kaimaninseln	30 179	Malediven	6 004	Malawi	48 447	St. Vincent und die Grenadinen	+	1 566
143	Demokratische Volksrepublik Laos	30 170	Kosovo	5 785	Jamaika	45 116	Guam	+	1 486
144	San Marino	29 700	Burkina Faso	5 615	Arabische Republik Syrien	40 929	Zentralafrikanische Republik	+	1 364
145	Madagaskar	27 077	Demokratische Volksrepublik Korea	5 394	St. Kitts und Nevis	38 874	Demokratische Volksrepublik Korea	+	1 356
146	Neukaledonien	26 868	Guyana	5 297	Färöer	37 432	Guinea-Bissau	+	1 096
147	Tschad	23 986	San Marino	5 101	Burkina Faso	35 944	Swasiland	+	846
148	Tadschikistan	22 361	Mongolei	5 043	San Marino	34 801	Türks- und Caicosinseln	+	824
149	Britische Jungferninseln	22 148	Arabische Republik Syrien	5 041	Besetzte palästinensische Gebiete	34 773	Lesotho	+	769
150	Färöer	22 012	Ruanda	4 708	Botsuana	31 600	Amerikanische Überseeinseln, kleinere	+	639
151	Belize	21 504	Bahamas	4 448	Kaimaninseln	31 551	Dominica	+	455
152	Jamaika	20 759	Bhutan	3 803	Nepal	31 259	Amerikanische Jungferninseln	+	397
153	Andorra	20 318	Timor-Leste	3 449	Neukaledonien	27 279	Bonaire, Saba, St. Eustatius	+	364
154	Suriname	19 406	Jemen	3 261	Tschad	26 954	Samoa	+	345
155	Bahamas	18 849	Brunei Darussalam	3 166	Äquatorialguinea	24 679	St. Pierre und Miquelon	+	315
156	Papua-Neuguinea	17 786	Mali	3 032	Tadschikistan	24 255	Antarktis	+	299
157	Niger	17 435	Komoren	3 004	Bahamas	23 297	Vanuatu	+	158
158	Simbabwe	17 110	Swasiland	2 986	Britische Jungferninseln	22 450	Westsahara	+	111
159	Guinea	16 773	Vatikanstadt	2 985	Belize	22 174	Amerikanisch-Samoa	+	101
160	Nepal	16 634	Tschad	2 968	Andorra	22 092	Äquatorialguinea	+	95
161	Ruanda	16 182	Burundi	2 870	Ruanda	20 890	Wallis und Futuna	+	75
162	Malediven	14 612	Haiti	2 008	Suriname	20 849	Norfolkinsel	+	70
163	Sierra Leone	14 288	Sierra Leone	1 899	Malediven	20 616	Pitcairnseln	+	65
164	Gibraltar	13 113	St. Kitts und Nevis	1 899	Niger	17 686	Südgeorgien u.d.Südlichen Sandwichinseln	+	65
165	Französisch-Polynesien	12 515	Tadschikistan	1 894	Sierra Leone	16 187	Cookinseln	+	60

2.3 Rangfolge der Handelspartner im Außenhandel der Bundesrepublik Deutschland *)
Januar / Juli 2014

Rang	Ausfuhr		Einfuhr		Umsatz		Außenhandels saldo	
	Land	in 1 000 Euro	Land	in 1 000 Euro	Land	in 1 000 Euro	Land	in 1 000 Euro
166	Äquatorialguinea	12 387	Andorra	1 774	Grönland	16 143	Nördliche Marianen	+ 56
167	Eritrea	10 006	Französisch-Polynesien	1 759	Französisch-Polynesien	14 274	Tonga	+ 37
168	Haiti	9 307	Barbados	1 456	Gibraltar	13 486	Sao Tome und Principe	+ 23
169	Curacao	8 931	Suriname	1 443	Demokratische Volksrepublik Korea	12 144	Föderierte Staaten von Mikronesien	+ 18
170	Malawi	8 905	Salomonen	1 418	Haiti	11 315	Kiribati	+ 12
171	Barbados	8 014	Kaimaninseln	1 372	Eritrea	10 044	Montserrat	+ 12
172	Demokratische Volksrepublik Korea	6 750	Fidschi	1 363	Barbados	9 470	Palau	+ 6
173	Seychellen	6 471	Grenada	1 270	Curacao	9 364	Nauru	- 1
174	Fidschi	6 142	St. Barthelemy	1 054	Burundi	7 788	Britisches Territorium im Indischen Ozean	- 2
175	Antigua und Barbuda	5 707	Seychellen	1 000	Guyana	7 754	Tuvalu	- 2
176	Melilla	5 134	Gambia	820	Fidschi	7 505	Kokosinseln	- 4
177	Gambia	4 953	Lesotho	728	Seychellen	7 471	St. Helena	- 7
178	Burundi	4 918	Belize	670	Swasiland	6 818	Anguilla	- 10
179	Kap Verde	4 863	Zentralafrikanische Republik	625	Bhutan	6 135	Niue	- 20
180	St. Lucia	4 733	Botswana	622	Antigua und Barbuda	5 923	Weihnachtsinsel	- 26
181	Ceuta	4 284	Besetzte palästinensische Gebiete	587	Gambia	5 773	Tokelau	- 28
182	Dschibuti	4 072	Falklandinseln	559	Melilla	5 139	St. Barthelemy	- 739
183	Swasiland	3 832	Curacao	433	Kap Verde	4 965	Grenada	- 829
184	Aruba	3 829	Somalia	421	St. Lucia	4 765	Salomonen	- 1 071
185	Somalia	3 297	Neukaledonien	411	Vatikanstadt	4 499	Vereinigte Republik Tansania	- 1 197
186	Grönland	3 237	Gibraltar	373	Ceuta	4 372	Bhutan	- 1 471
187	Bermuda	2 990	Sao Tome und Principe	307	Dschibuti	4 167	Vatikanstadt	- 1 471
188	Südsudan	2 726	Britische Jungferninseln	302	Aruba	3 947	Komoren	- 2 447
189	Falklandinseln	2 684	Niger	251	Somalia	3 718	Guyana	- 2 840
190	Guyana	2 457	Antigua und Barbuda	216	Komoren	3 561	Timor-Leste	- 3 382
191	Bhutan	2 332	Bermuda	157	Timor-Leste	3 516	Jamaika	- 3 598
192	Zentralafrikanische Republik	1 989	Aruba	118	Falklandinseln	3 243	Mosambik	- 5 391
193	St. Martin	1 813	Samoa	106	Bermuda	3 147	Dominikanische Republik	- 8 243
194	Französische Südgebiete	1 775	Kap Verde	102	Südsudan	2 745	Demokratische Volksrepublik Laos	- 8 677
195	St. Vincent und die Grenadinen	1 566	Dschibuti	95	Zentralafrikanische Republik	2 614	Grönland	- 9 669
196	Vatikanstadt	1 514	Ceuta	88	Lesotho	2 225	Uganda	- 10 249
197	Guam	1 509	Amerikanische Jungferninseln	47	St. Martin	1 847	Simbabwe	- 14 861
198	Lesotho	1 497	Eritrea	38	Französische Südgebiete	1 775	Mauretanien	- 14 973
199	Guinea-Bissau	1 096	Tokelau	38	Salomonen	1 765	Namibia	- 16 202
200	Turks- und Caicosinseln	825	St. Martin	34	Grenada	1 711	Malawi	- 30 637
201	Amerikanische Überseeinseln, kleinere	639	St. Lucia	32	St. Vincent und die Grenadinen	1 566	Madagaskar	- 37 105
202	Komoren	557	Palau	29	Guam	1 532	Guinea	- 49 972
203	Dominica	460	Vanuatu	28	St. Barthelemy	1 369	Taiwan	- 62 804
204	Samoa	451	Anguilla	27	Guinea-Bissau	1 096	Paraguay	- 64 428
205	Amerikanische Jungferninseln	444	Weihnachtsinsel	26	Turks- und Caicosinseln	826	Trinidad und Tobago	- 78 522
206	Grenada	441	Guam	23	Amerikanische Überseeinseln, kleinere	639	Ecuador	- 88 617
207	Bonaire, Saba, St. Eustatius	367	Niue	20	Sao Tome und Principe	637	Island	- 106 939
208	Salomonen	347	Föderierte Staaten von Mikronesien	19	Samoa	557	Papua-Neuguinea	- 118 930
209	Sao Tome und Principe	330	Montserrat	19	Amerikanische Jungferninseln	491	Sri Lanka	- 160 844
210	St. Barthelemy	315	Südsudan	19	Dominica	465	Tunesien	- 163 110
211	St. Pierre und Miquelon	315	St. Helena	16	Bonaire, Saba, St. Eustatius	370	Honduras	- 166 536
212	Antarktis	307	Cookinseln	11	Antarktis	315	Costa Rica	- 190 646
213	Vanuatu	186	Amerikanisch-Samoa	9	St. Pierre und Miquelon	315	Thailand	- 193 217
214	Westsahara	120	Kiribati	9	Vanuatu	214	Pakistan	- 239 550
215	Amerikanisch-Samoa	110	Marshallinseln	9	Westsahara	129	Libysch-Arabische Dschamahirija	- 256 574
216	Wallis und Futuna	75	Westsahara	9	Amerikanisch-Samoa	119	Cote d'Ivoire	- 434 609
217	Cookinseln	71	Antarktis	8	Cookinseln	82	Slowenien	- 442 799
218	Norfolkinsel	70	Dominica	5	Wallis und Futuna	75	Ehemalige jugoslaw. Republik Mazedonien	- 490 153
219	Timor-Leste	67	Melilla	5	Norfolkinsel	70	Kambodscha	- 493 285
220	Pitcairnsinseln	66	Kokosinseln	4	Pitcairnsinseln	67	Philippinen	- 540 186

2.3 Rangfolge der Handelspartner im Außenhandel der Bundesrepublik Deutschland *)

Januar / Juli 2014

Rang	Ausfuhr		Einfuhr		Umsatz		Außenhandelsaldo	
	Land	in 1 000 Euro	Land	in 1 000 Euro	Land	in 1 000 Euro	Land	in 1 000 Euro
221	Südgeorgien u.d.Südlichen Sandwichinseln		65 Tuvalu		4 Südgeorgien u.d.Südlichen Sandwichinseln		65 Volksrepublik China	- 545 189
222	Nördliche Marianen		56 Bonaire, Saba, St. Eustatius		3 Palau		64 Indonesien	- 571 459
223	Föderierte Staaten von Mikronesien		37 Britisches Territorium im Indischen Ozean		2 Föderierte Staaten von Mikronesien		56 Malaysia	- 660 594
224	Tonga		37 Nauru		1 Nördliche Marianen		56 Aserbaidschan	- 879 745
225	Palau		35 Pitcairnsinseln		1 Montserrat		50 Slowakei	- 1 031 576
226	Montserrat		31 Turks- und Caicosinseln		1 Tokelau		48 Japan	- 1 413 719
227	Kiribati		21 Amerikanische Überseeinseln, kleinere		- Anguilla		44 Ungarn	- 1 480 204
228	Anguilla		17 Bouvetinsel		- Tonga		37 Nigeria	- 1 564 170
229	Tokelau		10 Französische Südgebiete		- Kiribati		30 Tschechische Republik	- 1 805 701
230	St. Helena		9 Guinea-Bissau		- Weihnachtsinsel		26 Kasachstan	- 1 815 500
231	Tuvalu		2 Heard und McDonaldinseln		- St. Helena		25 Bangladesch	- 1 881 696
232	Bouvetinsel		- Mayotte		- Niue		20 Irland	- 1 882 932
233	Britisches Territorium im Indischen Ozean		- Nördliche Marianen		- Tuvalu		6 Vietnam	- 2 220 293
234	Heard und McDonaldinseln		- Norfolkinsel		- Kokosinseln		4 Russische Föderation	- 4 975 340
235	Kokosinseln		- St. Pierre und Miquelon		- Britisches Territorium im Indischen Ozean		2 Norwegen	- 6 645 764
236	Mayotte		- St. Vincent und die Grenadinen		- Nauru		1 Niederlande	- 9 153 387
237	Nauru		- Südgeorgien u.d.Südlichen Sandwichinseln		- Bouvetinsel		- Bouvetinsel	-
238	Niue		- Tonga		- Heard und McDonaldinseln		- Heard und McDonaldinseln	-
239	Weihnachtsinsel		- Wallis und Futuna		- Mayotte		- Mayotte	-
	Außerdem		Außerdem		Außerdem		Außerdem	
	Schiffs- und Luftfahrzeugbedarf	2 007 868	Schiffs- und Luftfahrzeugbedarf		- Schiffs- und Luftfahrzeugbedarf	2 007 868	Schiffs- und Luftfahrzeugbedarf	+ 2 007 868
	Hohe See	16 908	Hohe See		1 Hohe See	16 909	Hohe See	+ 16 907
	Nicht ermittelte Länder und Gebiete	709	Nicht ermittelte Länder und Gebiete		- Nicht ermittelte Länder und Gebiete	709	Nicht ermittelte Länder und Gebiete	+ 709
	Insgesamt	659 484 074	Insgesamt	536 556 562	Insgesamt	1 196 040 636	Insgesamt	+ 122 927 512

*) Außenhandelsergebnisse nach Ländern können über Genesis-Online abgerufen werden (Tabellen 51000-0003 jährlich, 51000-0004 monatlich bzw. Zeitreihen 51000BJ002 jährlich, 51000BM002 monatlich).

3 Werte nach Kapiteln des Warenverzeichnisses für die Außenhandelsstatistik^{*)}

3.1 Ausfuhr

Nr. der Klassifikation	Warenbenennung	2014		2013	Zu- (+) bzw. Abnahme (-)			Zu- (+) bzw. Abnahme (-)		
		Juli	Januar / Juli		gegenüber Juli 2013			gegenüber Januar / Juli 2013		
		in 1 000 Euro			in 1 000 Euro	%		in 1 000 Euro	%	
01	Lebende Tiere	131 430	917 164	887 396	+	936	+ 0,7	+	29 768	+ 3,4
02	Fleisch und genießbare Schlachtnbenerzeugnisse	669 373	4 304 483	4 464 840	+	22 130	+ 3,4	-	160 357	- 3,6
03	Fische und Krebstiere, Weichtiere und andere wirbellose Wassertieren	85 480	702 744	684 208	-	13 618	- 13,7	+	18 536	+ 2,7
04	Milch und Milcherzeugnisse; Vogeleier; Honig	804 308	5 781 458	5 185 791	+	15 367	+ 1,9	+	595 667	+ 11,5
05	Andere Waren tierischen Ursprungs	66 491	485 830	513 228	-	7 439	- 10,1	-	27 398	- 5,3
06	Lebende Pflanzen und Waren des Blumenhandels	50 489	534 725	520 076	+	7 214	+ 16,7	+	14 649	+ 2,8
07	Gemüse, Pflanzen, Wurzeln, Knollen, zu Ernährungszwecken	73 804	569 996	682 403	-	14 786	- 16,7	-	112 407	- 16,5
08	Genießbare Früchte und Nüsse; Schalen von Zitrusfrüchten	128 344	828 047	813 768	+	11	+ 0,0	+	14 279	+ 1,8
09	Kaffee; Tee; Mate, Gewürze	211 533	1 324 390	1 322 718	+	30 607	+ 16,9	+	1 672	+ 0,1
10	Getreide	175 843	1 824 179	1 887 230	-	51 286	- 22,6	-	63 051	- 3,3
11	Müllereierzeugnisse; Malz; Stärke; Imulin; Kleber von Weizen	114 001	765 362	731 915	+	13 434	+ 13,4	+	33 447	+ 4,6
12	Ölsamen und ölhaltige Früchte; Samen; Stroh und Futter	104 127	736 198	641 546	+	24 147	+ 30,2	+	94 652	+ 14,8
13	Schellack; Gummien, Harze und andere Pflanzensäfte	45 135	305 103	309 710	+	1 506	+ 3,5	-	4 607	- 1,5
14	Flechtstoffe und andere Waren pflanzlichen Ursprungs	527	5 009	4 700	+	49	+ 10,3	+	309	+ 6,6
15	Tierische und pflanzliche Fette und Öle	192 250	1 458 138	1 799 003	-	76 442	- 28,4	-	340 865	- 18,9
16	Zubereitungen von Fleisch, Fischen oder von Krebstieren	250 434	1 604 846	1 583 557	+	5 286	+ 2,2	-	21 289	+ 1,3
17	Zucker und Zuckerwaren	168 680	1 059 466	1 080 931	+	8 477	+ 5,3	-	21 465	- 2,0
18	Kakao und Zubereitungen aus Kakao	319 508	2 226 439	1 921 343	+	29 847	+ 10,3	+	305 096	+ 15,9
19	Zubereitungen aus Getreide, Mehl, Stärke; Milch; Backwaren	446 949	2 955 749	2 846 471	+	37 329	+ 9,1	+	109 278	+ 3,8
20	Zubereitungen von Gemüse, Früchten und and. Pflanzenteilen	208 147	1 413 941	1 366 471	+	2 273	+ 1,1	+	47 470	+ 3,5
21	Verschiedene Lebensmittelzubereitungen	435 266	2 854 268	2 765 656	+	15 367	+ 3,7	+	88 612	+ 3,2
22	Getränke, alkoholhaltige Flüssigkeiten und Essig	497 826	3 025 296	2 922 199	+	7 391	+ 1,5	+	103 097	+ 3,5
23	Rückstände und Abfälle der Lebensmittelindustrie	324 153	2 094 616	2 135 029	+	38 125	+ 13,3	-	40 413	- 1,9
24	Tabak und verarbeitete Tabakersatzstoffe	351 917	2 063 352	2 164 982	+	47 671	+ 15,7	-	101 630	- 4,7
25	Salz; Schwefel; Steine und Erden; Gips, Kalk und Zement	177 875	1 167 470	1 168 033	-	3 195	- 1,8	-	563	+ 0,0
26	Erze sowie Schlacken und Aschen	33 574	189 633	182 955	+	10 658	+ 46,5	+	6 678	+ 3,7
27	Mineralische Brennstoffe; Mineralöle; bituminöse Stoffe	2 671 629	18 999 524	18 416 775	+	210 572	+ 8,6	+	582 749	+ 3,2
28	Anorganische chemische Erzeugnisse	704 785	4 914 688	4 977 033	+	64 127	+ 10,0	-	62 345	- 1,3
29	Organische chemische Erzeugnisse	2 242 274	14 957 868	14 991 552	+	88 991	+ 4,1	-	33 684	- 0,2
30	Pharmazeutische Erzeugnisse	5 291 210	34 703 161	32 215 060	+	449 482	+ 9,3	+	2 488 101	+ 7,7
31	Düngemittel	198 305	1 355 416	1 651 015	+	12 068	+ 6,5	-	295 599	- 17,9
32	Gerb- und Farbstoffauszüge; Farbstoffe, Anstrichfarben, Lacke	962 205	6 352 444	6 208 917	+	47 768	+ 5,2	+	143 527	+ 2,3
33	Ätherische Öle; zubereitete Körperpflege- oder Schönheitsmittel	695 934	4 719 267	4 903 121	-	41 448	- 5,6	-	183 854	- 3,7
34	Seifen; Waschmittel, Schuhcreme, Kerzen, Modelliermassen	590 373	3 886 058	3 739 177	+	27 424	+ 4,9	+	146 881	+ 3,9
35	Eiweißstoffe, modifizierte Stärke; Klebstoffe, Enzyme	281 471	1 793 671	1 658 980	+	26 682	+ 10,5	+	134 691	+ 8,1
36	Pulver und Sprengstoffe; Zündhölzer	20 216	114 975	124 374	+	3 849	+ 23,5	-	9 399	- 7,6
37	Erzeugnisse zu fotografischen und kinematografischen Zwecken	90 558	648 415	652 285	-	2 153	- 2,3	-	3 870	- 0,6
38	Verschiedenen Erzeugnisse der chemischen Industrie	1 657 809	11 626 659	11 247 078	+	92 188	+ 5,9	+	379 581	+ 3,4
39	Kunststoffe und Waren daraus	4 756 034	31 975 403	30 754 267	+	215 806	+ 4,8	+	1 221 136	+ 4,0
40	Kautschuk und Waren daraus	1 206 881	8 214 701	8 104 198	+	32 480	+ 2,8	+	110 503	+ 1,4
41	Häute, Felle und Leder	97 251	699 163	619 688	+	12 762	+ 15,1	+	79 475	+ 12,8
42	Lederwaren; Reiseartikel; Handtaschen	166 835	965 826	909 717	+	20 531	+ 14,0	+	56 109	+ 6,2
43	Pelzfelle und künstliches Pelzwerk; Waren daraus	17 686	103 639	108 825	-	1 109	- 5,9	-	5 186	- 4,8
44	Holz und Holzwaren; Holzkohle	629 718	4 152 550	3 892 075	+	37 020	+ 6,2	+	260 475	+ 6,7
45	Kork und Korkwaren	2 397	17 412	16 286	+	170	+ 7,6	+	1 126	+ 6,9
46	Flechtwaren und Korbmachenwaren	3 100	23 009	21 893	-	219	- 6,6	+	1 116	+ 5,1
47	Halbstoffe aus Holz	106 612	700 462	706 658	+	10 534	+ 11,0	-	6 196	- 0,9
48	Papier und Papp; Waren aus Papier oder Papp	1 507 513	10 113 458	9 932 261	+	64 547	+ 4,5	+	181 197	+ 1,8
49	Bücher, Zeitungen, Erzeugnisse des graphischen Gewerbes	323 993	2 252 546	2 328 599	-	8 040	- 2,4	-	76 053	- 3,3
50	Seide	5 051	39 996	41 662	+	405	+ 8,7	-	1 666	- 4,0
51	Wolle, Tierhaare	47 851	331 658	359 348	+	1 236	+ 2,7	-	27 690	- 7,7
52	Baumwolle	73 739	577 912	566 297	-	402	- 0,5	+	11 615	+ 2,1
53	Andere pflanzliche Spinnstoffe	2 447	22 119	23 551	-	94	- 3,7	-	1 432	- 6,1
54	Synthetische oder künstliche Filamente	159 626	1 154 337	1 108 049	+	7 069	+ 4,6	+	46 288	+ 4,2
55	Synthetische oder künstliche Spinnfasern	161 076	1 165 530	1 137 182	-	4 929	- 3,0	+	28 348	+ 2,5
56	Watte, Filze und Vliesstoffe; Seile und Tawe	205 207	1 371 148	1 288 510	+	20 712	+ 11,2	+	82 638	+ 6,4
57	Teppiche und andere Fußbodenbeläge, aus Spinnstoffen	42 102	265 766	284 766	-	421	- 1,0	-	19 000	- 6,7
58	Spezialgewebe; getuftete Spinnstoffzerz.; Stickereien	40 308	277 251	271 073	-	189	- 0,5	+	6 178	+ 2,3
59	Getränke, bestrichene, überzogene Gewebe	173 450	1 217 854	1 182 964	+	4 692	+ 2,8	+	34 890	+ 2,9
60	Gewirke und Gestricke	65 816	477 788	478 703	-	225	- 0,3	-	915	- 0,2
61	Kleidung aus Gewirken und Gestricken	623 679	3 792 452	3 446 353	+	44 470	+ 7,7	+	346 099	+ 10,0
62	Kleidung ausgenommen aus Gewirken und Gestricken	677 396	4 266 499	4 023 188	+	63 982	+ 10,4	+	243 311	+ 6,0
63	Andere konfektionierte Spinnstoffwaren; Altwaren	204 744	1 299 962	1 246 747	+	12 396	+ 6,4	+	53 215	+ 4,3
64	Schuhe	419 849	2 534 917	2 160 255	+	58 642	+ 16,2	+	374 662	+ 17,3
65	Kopfbedeckungen	24 717	177 331	154 759	+	2 630	+ 11,9	+	22 572	+ 14,6
66	Regenschirme, Sonnenschirme, Stöcke, Peitschen	8 231	53 509	45 430	+	3 652	+ 79,8	+	8 079	+ 17,8
67	Federn und Daunen; künstliche Blumen, Menschenhaare	7 646	56 204	51 712	+	822	+ 12,0	+	4 492	+ 8,7
68	Waren aus Stein, Gips, Zement, Asbest, Glimmer	374 274	2 348 354	2 162 380	+	31 284	+ 9,1	+	185 974	+ 8,6
69	Keramische Waren	273 201	1 751 273	1 667 681	+	26 500	+ 10,7	+	83 592	+ 5,0
70	Glas und Glaswaren	495 030	3 279 467	3 031 323	+	38 652	+ 8,5	+	248 144	+ 8,2
71	Perlen, Edelsteine, Edelmetalle, Schmuck, Münzen	958 320	6 425 508	8 050 650	-	110 562	- 10,3	-	1 625 142	- 20,2
72	Eisen und Stahl	1 911 677	13 088 139	13 367 498	+	119 073	+ 6,6	-	279 359	- 2,1
73	Waren aus Eisen und Stahl	2 224 898	14 960 873	15 018 898	+	64 230	+ 3,0	-	58 025	- 0,4
74	Kupfer und Waren daraus	899 235	6 150 716	6 405 733	+	35 875	+ 4,2	-	255 017	- 4,0
75	Nickel und Waren daraus	93 995	598 449	616 492	+	1 670	+ 1,8	-	18 043	- 2,9
76	Aluminium und Waren daraus	1 157 097	7 469 457	7 348 152	+	71 819	+ 6,6	+	121 305	+ 1,7
78	Blei und Waren daraus	36 533	257 611	248 601	+	97	+ 0,3	+	9 010	+ 3,6
79	Zink und Waren daraus	60 716	371 547	334 004	+	11 440	+ 23,2	+	37 543	+ 11,2
80	Zinn und Waren daraus	12 606	79 272	70 886	+	3 238	+ 34,6	+	8 386	+ 11,8
81	Andere unedle Metalle; Cermets; Waren daraus	124 983	822 435	752 935	+	18 132	+ 17,0	+	69 500	+ 9,2
82	Werkzeuge, Schneidwaren und Essbestecke	623 671	4 233 115	4 021 346	+	38 185	+ 6,5	+	211 769	+ 5,3
83	Verschiedene Waren aus unedlen Metallen	593 931	3 985 461	3 812 347	+	33 800	+ 6,0	+	173 114	+ 4,5
84	Maschinen, Apparate und mechanische Geräte	17 461 078	112 849 108	110 987 276	+	790 840	+ 4,7	+	1 861 832	+ 1,7
85	Elektrische Maschinen, Bild- und Tonwiedergabegeräte	9 492 911	63 064 747	61 992 775	+	453 269	+ 5,0	+	1 071 972	+ 1,7
86	Schienenfahrzeuge, Gleismaterial	321 329	2 043 673	2 042 935	-	14 270	- 4,3	+	738	+ 0,0
87	Zugmaschinen, Kraftwagen, Krafträder, Fahrräder	18 081 846	115 384 092	106 973 258	+	2 251 055	+ 14,2	+	8 410 834	+ 7,9
88	Luftfahrzeuge und Raumfahrzeuge	3 232 384	18 501 427	17 399 493	+	964 446	+ 42,5	+	1 101 934	+ 6,3
89	Wasserfahrzeuge und schwimmende Vorrichtungen	171 027	1 370 688	2 138 310	+	121 217	x	-	767 622	- 35,9

3 Werte nach Kapiteln des Warenverzeichnisses für die Außenhandelsstatistik *)

3.1 Ausfuhr

Nr. der Klassi- fikation	Warenbenennung	2014		2013	Zu- (+) bzw. Abnahme (-)			Zu- (+) bzw. Abnahme (-)				
		Juli	Januar / Juli		gegenüber Juli 2013		gegenüber Januar / Juli 2013					
					in 1 000 Euro		in 1 000 Euro	%	in 1 000 Euro	%		
90	Optische, photographische Instrumente; medizinische Instrumente	4 464 020	30 004 878	29 259 956	+	146 973	+	3,4	+	744 922	+	2,5
91	Uhrmacherwaren	151 987	1 010 954	979 591	-	4 352	-	2,8	+	31 363	+	3,2
92	Musikinstrumente	46 419	291 078	273 957	+	6 669	+	16,8	+	17 121	+	6,2
93	Waffen und Munition	34 291	257 006	302 901	-	14 103	-	29,1	-	45 895	-	15,2
94	Möbel; Beleuchtungskörper	1 173 386	7 853 967	7 580 203	+	67 785	+	6,1	+	273 764	+	3,6
95	Spielzeug, Sportgeräte	381 622	1 798 425	1 679 069	+	143 535	+	60,3	+	119 356	+	7,1
96	Verschiedene Waren	317 153	2 190 296	2 004 260	+	28 350	+	9,8	+	186 036	+	9,3
97	Kunstgegenstände, Sammlungsstücke, Antiquitäten	38 769	361 469	339 473	-	11 403	-	22,7	+	21 996	+	6,5
98	Vollständige Fabrikationsanlagen	268 259	1 770 528	1 940 769	+	13 718	+	5,4	-	170 241	-	8,8
99	Zusammenstellungen verschiedener Waren	2 353 609	11 339 614	8 927 992	+	935 919	+	66,0	+	2 411 622	+	27,0
	Insgesamt ...	101 065 446	659 484 074	638 367 680	+	7 992 617	+	8,6	+	21 116 394	+	3,3

*) Außenhandelsergebnisse nach Kapiteln können über Genesis-Online abgerufen werden (Tabellen 51000-0005 jährlich, 51000-0006 monatlich bzw. Zeitreihen 51000B)120 jährlich, 51000BM120 monatlich).

3 Werte nach Kapiteln des Warenverzeichnisses für die Außenhandelsstatistik^{*)}

3.2 Einfuhr

Nr. der Klassifikation	Warenbenennung	2014		2013	Zu- (+) bzw. Abnahme (-)			Zu- (+) bzw. Abnahme (-)		
		Jul	Januar / Juli		gegenüber Juli 2013			gegenüber Januar / Juli 2013		
		in 1 000 Euro			in 1 000 Euro	%		in 1 000 Euro	%	
01	Lebende Tiere	177 245	1 244 633	1 186 439	+	26 310	+ 17,4	+	58 194	+ 4,9
02	Fleisch und genießbare Schlachtnbenerzeugnisse	479 306	3 459 238	3 399 066	+	1 854	+ 0,4	+	60 172	+ 1,8
03	Fische und Krebstiere, Weichtiere und andere wirbellose Wassertieren	221 539	1 811 136	1 721 840	-	21 652	- 8,9	+	89 296	+ 5,2
04	Milch und Milcherzeugnisse; Vogeleier; Honig	534 373	3 989 634	3 686 997	+	16 333	+ 3,2	+	302 637	+ 8,2
05	Andere Waren tierischen Ursprungs	77 076	524 358	532 591	+	1 340	+ 1,8	-	8 233	- 1,5
06	Lebende Pflanzen und Waren des Blumenhandels	156 697	1 712 689	1 739 764	+	5 050	+ 3,3	-	27 075	- 1,6
07	Gemüse, Pflanzen, Wurzeln, Knollen, zu Ernährungszwecken	363 010	3 212 436	3 418 399	-	35 500	- 8,9	-	205 963	- 6,0
08	Genießbare Früchte und Nüsse; Schalen von Zitrusfrüchten	691 316	4 423 952	4 335 443	-	15 327	- 2,2	+	88 509	+ 2,0
09	Kaffee; Tee; Mate, Gewürze	332 000	2 145 983	2 244 267	+	23 604	+ 7,7	-	98 284	- 4,4
10	Getreide	180 052	1 578 728	1 463 165	+	16 052	+ 9,8	+	115 563	+ 7,9
11	Müllereierzeugnisse; Malz; Stärke; Imulin; Kleber von Weizen	42 978	288 836	300 473	-	3 884	- 8,3	-	11 637	- 3,9
12	Ölsamen und ölhaltige Früchte; Samen; Stroh und Futter	466 764	2 622 870	2 848 284	+	59 274	+ 14,5	-	225 414	- 7,9
13	Schellack; Gummien, Harze und andere Pflanzensäfte	38 484	258 820	292 964	-	3 991	- 9,4	-	34 144	- 11,7
14	Flechtstoffe und andere Waren pflanzlichen Ursprungs	3 009	20 610	17 675	+	315	+ 11,7	+	2 935	+ 16,6
15	Tierische und pflanzliche Fette und Öle	298 434	2 008 831	2 051 098	-	29 899	- 9,1	-	42 267	- 2,1
16	Zubereitungen von Fleisch, Fischen oder von Krebstieren	203 840	1 308 820	1 320 236	+	11 416	+ 5,9	-	11 416	- 0,9
17	Zucker und Zuckerwaren	140 912	970 371	965 618	-	14 189	- 9,1	+	4 753	+ 0,5
18	Kakao und Zubereitungen aus Kakao	277 669	1 960 150	1 584 175	+	36 872	+ 15,3	+	375 975	+ 23,7
19	Zubereitungen aus Getreide, Mehl, Stärke; Milch; Backwaren	280 586	1 922 753	1 786 136	+	7 870	+ 2,9	+	136 617	+ 7,6
20	Zubereitungen von Gemüse, Früchten und and. Pflanzenteilen	350 088	2 406 649	2 397 172	-	14 891	- 4,1	+	9 477	+ 0,4
21	Verschiedene Lebensmittelzubereitungen	241 510	1 646 534	1 544 235	+	6 734	+ 2,9	+	102 299	+ 6,6
22	Getränke, alkoholhaltige Flüssigkeiten und Essig	555 395	3 642 392	3 769 673	-	33 998	- 5,8	-	127 281	- 3,4
23	Rückstände und Abfälle der Lebensmittelindustrie	288 057	2 088 487	2 110 866	-	6 547	- 2,2	-	22 379	- 1,1
24	Tabak und verarbeitete Tabakersatzstoffe	171 077	1 022 576	1 056 604	+	11 101	+ 6,9	-	34 028	- 3,2
25	Salz; Schwefel; Steine und Erden; Gips, Kalk und Zement	163 950	1 072 026	1 030 973	+	8 137	+ 5,2	+	41 053	+ 4,0
26	Erze sowie Schlacken und Aschen	577 350	4 576 762	4 870 858	-	110 486	- 16,1	-	294 096	- 6,0
27	Mineralische Brennstoffe; Mineralöle; bituminöse Stoffe	9 532 364	71 350 625	76 887 980	-	5 111 122	- 13,7	-	5 537 355	- 7,2
28	Anorganische chemische Erzeugnisse	557 695	3 774 262	3 803 707	-	36 685	- 6,2	-	29 445	- 0,8
29	Organische chemische Erzeugnisse	2 221 185	15 429 051	14 967 240	-	13 889	- 0,6	+	461 811	+ 3,1
30	Pharmazeutische Erzeugnisse	3 163 477	21 595 289	19 688 938	+	4 313	+ 0,1	+	1 906 351	+ 9,7
31	Düngemittel	98 424	862 083	914 488	+	2 108	+ 2,2	-	52 405	- 5,7
32	Gerb- und Farbstoffauszüge; Farbstoffe, Anstrichfarben, Lacke	504 031	3 451 304	3 283 992	+	24 645	+ 5,1	+	167 312	+ 5,1
33	Ätherische Öle; zubereitete Körperpflege- oder Schönheitsmittel	500 936	3 101 100	3 044 269	+	41 513	+ 9,0	+	56 831	+ 1,9
34	Seifen; Waschmittel, Schuhcreme, Kerzen, Modelliermassen	303 127	1 935 682	1 871 191	+	20 641	+ 7,3	+	64 491	+ 3,4
35	Eiweißstoffe, modifizierte Stärke; Klebstoffe, Enzyme	184 633	1 184 829	1 123 870	+	23 521	+ 14,6	+	60 959	+ 5,4
36	Pulver und Sprengstoffe; Zündhölzer	21 555	108 858	102 940	-	1 831	- 7,8	+	5 918	+ 5,7
37	Erzeugnisse zu fotografischen und kinematografischen Zwecken	58 691	416 203	444 555	-	4 797	- 7,6	-	28 352	- 6,4
38	Verschiedenen Erzeugnisse der chemischen Industrie	1 038 079	7 097 652	6 729 135	+	70 086	+ 7,2	+	368 517	+ 5,5
39	Kunststoffe und Waren daraus	3 029 043	20 241 870	19 088 401	+	174 322	+ 6,1	+	1 153 469	+ 6,0
40	Kautschuk und Waren daraus	1 263 810	8 099 985	7 785 746	+	113 421	+ 9,9	+	314 239	+ 4,0
41	Häute, Felle und Leder	75 277	564 853	531 904	-	2 180	- 2,8	+	32 949	+ 6,2
42	Lederwaren; Reiseartikel; Handtaschen	323 663	1 932 016	1 791 699	+	25 145	+ 8,4	+	140 317	+ 7,8
43	Pelzfelle und künstliches Pelzwerk; Waren daraus	17 579	87 664	99 716	-	1 077	- 5,8	-	12 052	- 12,1
44	Holz und Holzwaren; Holzkohle	588 835	4 146 082	3 797 944	+	26 779	+ 4,8	+	348 138	+ 9,2
45	Kork und Korkwaren	7 200	56 662	54 173	+	835	+ 13,1	+	2 489	+ 4,6
46	Flechtwaren und Korbmacherwaren	9 680	60 222	58 038	+	265	+ 2,8	+	2 184	+ 3,8
47	Halbstoffe aus Holz	311 705	2 077 091	2 129 614	+	13 090	+ 4,4	-	52 523	- 2,5
48	Papier und Pappe; Waren aus Papier oder Pappe	994 523	6 896 334	6 566 412	+	15 868	+ 1,6	+	329 922	+ 5,0
49	Bücher, Zeitungen, Erzeugnisse des graphischen Gewerbes	155 351	1 040 400	1 004 067	+	18 603	+ 13,6	+	36 333	+ 3,6
50	Seide	5 952	42 715	42 237	+	417	+ 7,5	-	478	+ 1,1
51	Wolle, Tierhaare	53 598	378 796	431 046	-	4 078	- 7,1	-	52 250	- 12,1
52	Baumwolle	79 682	581 788	566 635	+	3 503	+ 4,6	+	15 153	+ 2,7
53	Andere pflanzliche Spinnstoffe	4 895	36 230	36 616	-	77	- 1,5	-	386	- 1,1
54	Synthetische oder künstliche Filamente	123 512	861 672	802 948	+	12 902	+ 11,7	+	58 724	+ 7,3
55	Synthetische oder künstliche Spinnfasern	128 703	949 088	902 945	-	4 867	- 3,6	+	46 143	+ 5,1
56	Watte, Filze und Vliesstoffe; Seile und Tawe	105 800	726 532	687 953	+	4 520	+ 4,5	+	38 579	+ 5,6
57	Teppiche und andere Fußbodenbeläge, aus Spinnstoffen	76 367	574 341	584 378	+	233	+ 0,3	-	10 037	- 1,7
58	Spezialgewebe; getuftete Spinnstoffzer; Stickereien	21 962	161 113	170 612	-	3 172	- 12,6	-	9 499	- 5,6
59	Getränke, bestrichene, überzogene Gewebe	84 553	622 444	648 728	-	7 376	- 8,0	-	26 284	- 4,1
60	Gewirke und Gestricke	35 649	263 977	259 846	-	1 663	- 4,5	+	4 131	+ 1,6
61	Kleidung aus Gewirken und Gestricken	1 405 498	7 814 106	7 194 420	+	81 827	+ 6,2	+	619 686	+ 8,6
62	Kleidung ausgenommen aus Gewirken und Gestricken	1 398 286	8 082 084	7 635 341	+	112 452	+ 8,7	+	446 743	+ 5,9
63	Andere konfektionierte Spinnstoffwaren; Altwaren	304 446	1 938 242	1 806 830	+	29 169	+ 10,6	+	131 412	+ 7,3
64	Schuhe	836 798	4 832 711	4 315 946	+	45 470	+ 5,7	+	516 765	+ 12,0
65	Kopfbedeckungen	43 241	249 163	226 759	+	5 312	+ 14,0	+	22 404	+ 9,9
66	Regenschirme, Sonnenschirme, Stöcke, Peitschen	14 066	129 762	113 811	+	3 467	+ 32,7	+	15 951	+ 14,0
67	Federn und Daunnen; künstliche Blumen, Menschenhaare	15 197	77 644	82 228	+	680	+ 4,7	-	4 584	- 5,6
68	Waren aus Stein, Gips, Zement, Asbest, Glimmer	243 526	1 560 656	1 448 441	+	8 921	+ 3,8	+	112 215	+ 7,7
69	Keramische Waren	207 284	1 373 023	1 265 768	+	17 110	+ 9,0	+	107 255	+ 8,5
70	Glas und Glaswaren	390 823	2 587 580	2 310 854	+	39 665	+ 11,3	+	276 726	+ 12,0
71	Perlen, Edelsteine, Edelmetalle, Schmuck, Münzen	1 254 528	8 836 338	9 578 399	-	104 120	- 7,7	-	742 061	- 7,7
72	Eisen und Stahl	2 134 852	13 963 180	13 730 739	+	188 225	+ 9,7	+	232 441	+ 1,7
73	Waren aus Eisen und Stahl	1 613 253	10 570 737	9 839 499	+	77 268	+ 5,0	+	731 238	+ 7,4
74	Kupfer und Waren daraus	879 886	5 611 095	5 931 169	+	54 700	+ 6,6	-	320 074	- 5,4
75	Nickel und Waren daraus	106 002	769 079	882 743	+	3 011	+ 2,9	-	113 664	- 12,9
76	Aluminium und Waren daraus	1 200 941	7 910 855	7 746 205	+	97 179	+ 8,8	+	164 650	+ 2,1
78	Blei und Waren daraus	22 206	171 456	208 806	-	6 695	- 23,2	-	37 350	- 17,9
79	Zinn und Waren daraus	113 050	668 382	603 273	+	21 503	+ 23,5	+	65 109	+ 10,8
80	Zinn und Waren daraus	42 124	248 513	228 474	+	16 671	+ 65,5	+	20 039	+ 8,8
81	Andere unedle Metalle; Cermets; Waren daraus	136 400	899 162	858 234	+	14 223	+ 11,6	+	40 928	+ 4,8
82	Werkzeuge, Schneidwaren und Essbestecke	388 738	2 516 946	2 346 640	+	32 141	+ 9,0	+	170 306	+ 7,3
83	Verschiedene Waren aus unedlen Metallen	369 834	2 384 296	2 227 429	+	44 533	+ 13,7	+	156 867	+ 7,0
84	Maschinen, Apparate und mechanische Geräte	9 546 056	65 149 913	62 863 213	+	397 370	+ 4,3	+	2 286 700	+ 3,6
85	Elektrische Maschinen, Bild- und Tonwiedergabegeräte	8 312 855	56 439 370	54 407 142	+	258 677	+ 3,2	+	2 032 228	+ 3,7
86	Schienenfahrzeuge, Gleismaterial	195 669	1 206 826	1 307 229	+	42 087	+ 27,4	-	100 403	- 7,7
87	Zugmaschinen, Kraftwagen, Krafträder, Fahrräder	6 803 867	46 433 605	42 670 257	+	761 197	+ 12,6	+	3 763 348	+ 8,8

3 Werte nach Kapiteln des Warenverzeichnisses für die Außenhandelsstatistik *)

3.2 Einfuhr

Nr. der Klassi- fikation	Warenbenennung	2014		2013		Zu- (+) bzw. Abnahme (-)			Zu- (+) bzw. Abnahme (-)			
		Juli	Januar / Juli		gegenüber Juli 2013			gegenüber Januar / Juli 2013				
in 1 000 Euro				in 1 000 Euro		%		in 1 000 Euro		%		
88	Luftfahrzeuge und Raumfahrzeuge	1 055 494	13 072 994	12 345 795	-	415 531	- 28,2	+	727 199	+	5,9	
89	Wasserfahrzeuge und schwimmende Vorrichtungen	114 764	1 230 624	2 099 774	-	331 114	- 74,3	-	869 150	-	41,4	
90	Optische, fotografische Instrumente; medizinische Instrumente	2 516 654	16 727 797	15 963 290	+	145 928	+	6,2	+	764 507	+	4,8
91	Uhrmacherwaren	193 486	1 163 130	1 197 956	+	5 999	+	3,2	-	34 826	-	2,9
92	Musikinstrumente	41 782	261 613	242 358	+	7 199	+	20,8	+	19 255	+	7,9
93	Waffen und Munition	15 062	101 099	122 035	-	5 101	- 25,3	-	20 936	-	17,2	
94	Möbel; Beleuchtungskörper	1 277 359	9 136 965	8 171 804	+	159 482	+	14,3	+	965 161	+	11,8
95	Spielzeug, Sportgeräte	332 909	2 410 818	2 351 604	+	14 309	+	4,5	+	59 214	+	2,5
96	Verschiedene Waren	216 428	1 449 331	1 327 647	+	15 814	+	7,9	+	121 684	+	9,2
97	Kunstgegenstände, Sammlungsstücke, Antiquitäten	48 177	215 423	254 567	-	4 051	- 7,8	-	39 144	-	15,4	
98	Vollständige Fabrikationsanlagen	220	3 260	9 927	-	1 514	- 87,3	-	6 667	-	67,2	
99	Zusammenstellungen verschiedener Waren	779 699	5 729 695	5 696 066	-	34 041	- 4,2	+	33 629	+	0,6	
	Insgesamt ...	77 565 714	536 556 562	524 191 641	+	745 236	+	1,0	+	12 364 921	+	2,4

*) Außenhandelsergebnisse nach Kapiteln können über Genesis-Online abgerufen werden (Tabellen 51000-0005 jährlich, 51000-0006 monatlich bzw. Zeitreihen 51000BJ120 jährlich, 51000BM120 monatlich).

4 Werte nach den "Julin Industrial Groupings" (MIGS) *)

Nr. der Klassi- fikation	Warenbenennung	2014		2013	Zu- (+) bzw. Abnahme (-)			Zu- (+) bzw. Abnahme (-)		
		Juli	Januar / Juli		gegenüber Juli 2013			gegenüber Januar / Juli 2013		
in 1 000 Euro				in 1 000 Euro	%	in 1 000 Euro	%			
Ausfuhr										
11	Landwirtschaftsgüter	702 449	5 922 264	6 191 724	-	78 911	- 10,1	-	269 460	- 4,4
21	Vorleistungsgüter	29 601 032	201 040 462	201 107 222	+	675 849	+ 2,3	-	66 760	+ 0,0
22	Investitionsgüter	44 849 270	289 992 704	280 578 405	+	3 537 505	+ 8,6	+	9 414 299	+ 3,4
23	Gebrauchsgüter	2 673 554	17 807 531	17 792 994	+	172 483	+ 6,9	+	14 537	+ 0,1
24	Verbrauchsgüter	13 673 488	90 854 409	88 269 643	+	353 294	+ 2,7	+	2 584 766	+ 2,9
25	Energie	2 294 350	16 831 275	16 994 388	+	14 748	+ 0,6	-	163 113	- 1,0
31	Waren, die nicht zugeordnet werden konnten	7 271 303	37 035 432	27 433 303	+	3 317 650	+ 83,9	+	9 602 129	+ 35,0
	Insgesamt ...	101 065 446	659 484 074	638 367 680	+	7 992 617	+ 8,6	+	21 116 394	+ 3,3
Einfuhr										
11	Landwirtschaftsgüter	2 262 716	16 700 467	17 531 667	-	31 542	- 1,4	-	831 200	- 4,7
21	Vorleistungsgüter	22 969 683	156 472 554	154 732 387	-	11 611	- 0,1	+	1 740 167	+ 1,1
22	Investitionsgüter	21 288 993	152 349 114	148 315 583	-	55 641	- 0,3	+	4 033 531	+ 2,7
23	Gebrauchsgüter	2 732 080	20 387 024	20 401 894	-	24 708	- 0,9	-	14 870	- 0,1
24	Verbrauchsgüter	12 352 054	81 475 858	78 747 998	-	60 992	- 0,5	+	2 727 860	+ 3,5
25	Energie	9 068 499	68 642 223	75 395 311	-	1 757 777	- 16,2	-	6 753 088	- 9,0
31	Waren, die nicht zugeordnet werden konnten	6 891 689	40 529 318	29 066 801	+	2 687 506	+ 63,9	+	11 462 517	+ 39,4
	Insgesamt ...	77 565 714	536 556 562	524 191 641	+	745 236	+ 1,0	+	12 364 921	+ 2,4

*) Außenhandelsergebnisse nach den MIGS können über Genesis-Online abgerufen werden (Tabellen 51000-0005 jährlich, 51000-0006 monatlich bzw. Zeitreihen 51000BJ520 jährlich, 51000BM520 monatlich).

Die 10 wichtigsten Güterabteilungen Januar / Juli 2014
Ausfuhr
in Milliarden Euro

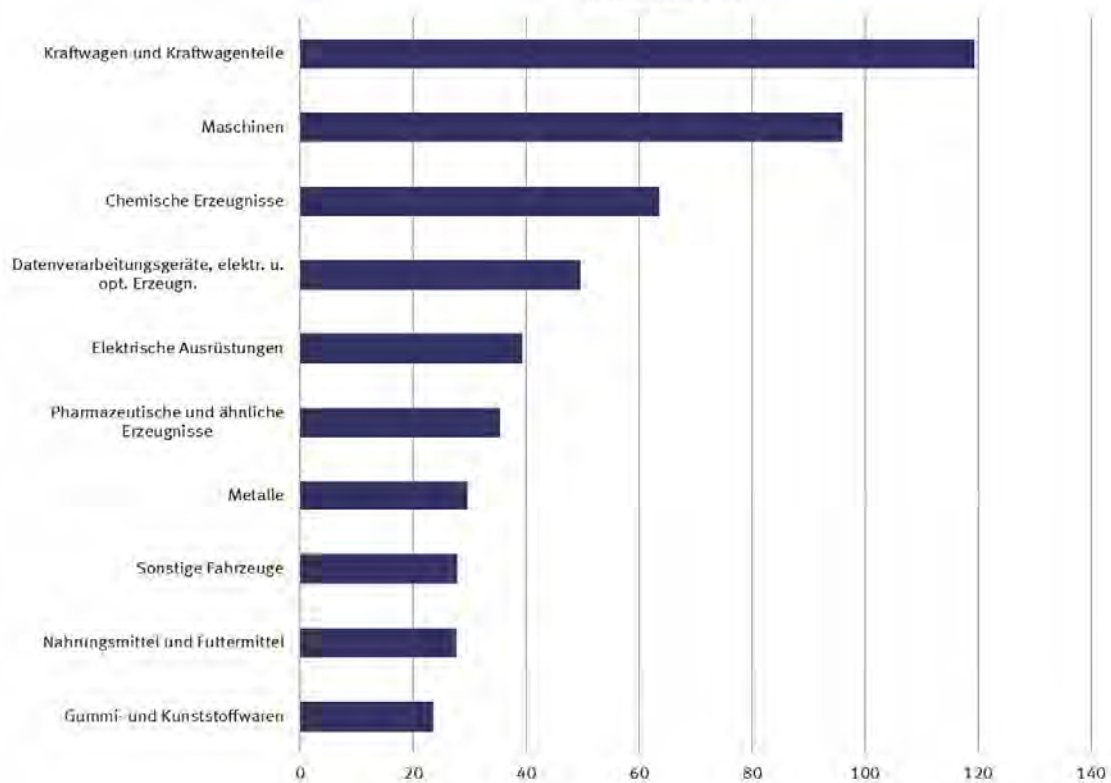

Die 10 wichtigsten Güterabteilungen Januar / Juli 2014
Einfuhr
in Milliarden Euro

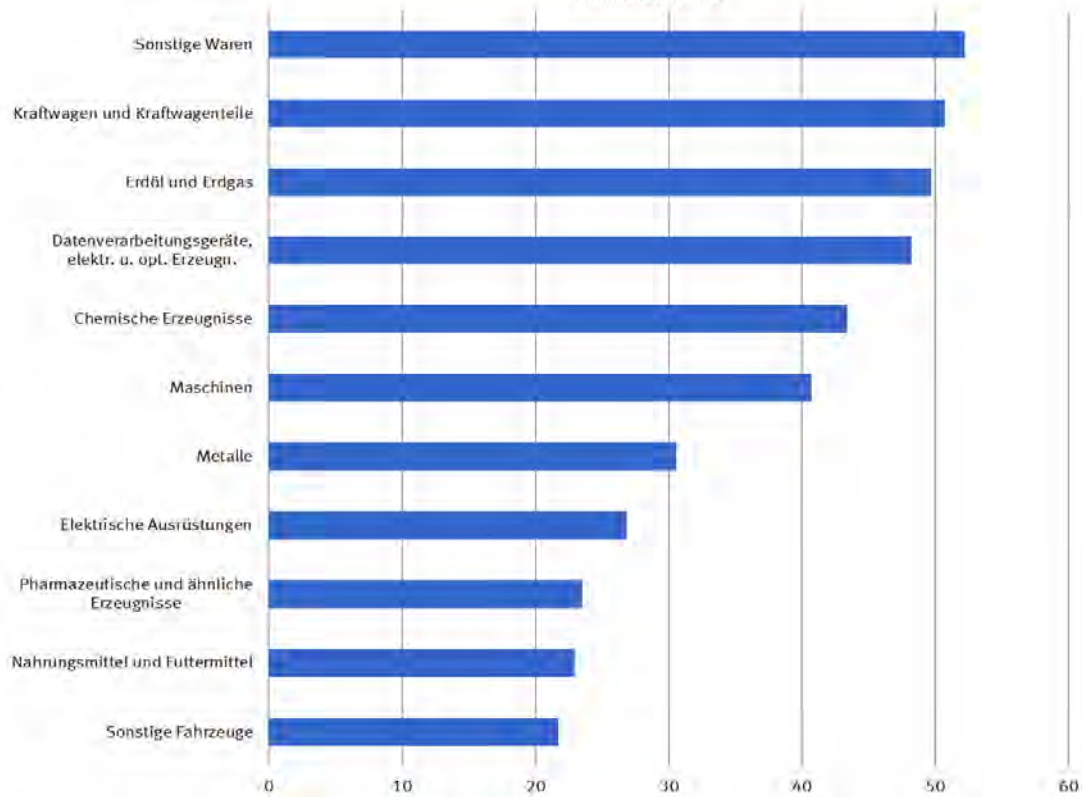

5 Werte nach Güterabteilungen des Güterverzeichnis für Produktionsstatistiken *)

5.1 Ausfuhr

Nr. der Klassi- fikation	Warenbenennung	2014		2013	Zu- (+) bzw. Abnahme (-)			Zu- (+) bzw. Abnahme (-)		
		Juli	Januar / Juli		gegenüber Juli 2013			gegenüber Januar / Juli 2013		
					in 1 000 Euro	%		in 1 000 Euro	%	
01	Erzeugnisse der Landwirtschaft und Jagd	665 520	5 587 705	5 855 969	-	73 432	- 9,9	-	268 264	- 4,6
02	Forstwirtschaftliche Erzeugnisse	21 501	219 854	194 787	-	21	- 0,1	+	25 067	+ 12,9
03	Fische und Fischereierzeugnisse	15 428	114 705	140 966	-	5 458	- 26,1	-	26 261	- 18,6
05	Kohle	12 528	68 711	66 719	+	615	+ 5,2	+	1 992	+ 3,0
06	Erdöl und Erdgas	790 965	5 947 458	5 966 762	+	152 809	+ 23,9	-	19 304	- 0,3
07	Erze	11 595	74 711	78 101	+	1 038	+ 9,8	-	3 390	- 4,3
08	Steine und Erden, sonstige Bergbauerzeugnisse	102 142	748 512	779 887	-	6 897	- 6,3	-	31 375	- 4,0
10	Nahrungsmittel und Futtermittel	3 968 986	27 589 470	27 662 678	-	112 601	- 2,8	-	73 208	- 0,3
11	Getränke	472 247	2 939 604	2 882 072	-	11 117	- 2,3	+	57 532	+ 2,0
12	Tabakerzeugnisse	314 248	1 857 208	1 978 692	+	32 924	+ 11,7	-	121 484	- 6,1
13	Textilien	889 338	6 277 464	6 182 391	+	11 464	+ 1,3	+	95 073	+ 1,5
14	Bekleidung	1 315 721	8 202 284	7 751 880	+	66 601	+ 5,3	+	450 404	+ 5,8
15	Leder und Lederwaren	587 877	3 648 253	3 256 101	+	60 062	+ 11,4	+	392 152	+ 12,0
16	Holz und Holz- Korb- Korb- Flechtwaren ohne Möbel	548 710	3 665 543	3 525 940	+	2 907	+ 0,5	+	139 603	+ 4,0
17	Papier, Pappe und Waren daraus	1 627 408	11 192 149	10 984 880	+	42 816	+ 2,7	+	207 269	+ 1,9
19	Kokereierzeugnisse und Mineralölerzeugnisse	1 273 042	8 758 886	8 796 675	-	107 188	- 7,8	-	37 789	- 0,4
20	Chemische Erzeugnisse	9 264 333	63 611 391	63 594 427	+	166 286	+ 1,8	+	16 964	+ 0,0
21	Pharmazeutische und ähnliche Erzeugnisse	5 352 321	35 355 931	33 458 675	+	352 985	+ 7,1	+	1 897 256	+ 5,7
22	Gummi- und Kunststoffwaren	3 449 462	23 506 095	22 992 554	+	38 544	+ 1,1	+	513 541	+ 2,2
23	Glas und -waren, Keramik, Steine und Erden	1 214 314	8 009 051	7 614 034	+	38 891	+ 3,3	+	395 017	+ 5,2
24	Metalle	4 330 727	29 634 476	32 241 794	-	38 468	- 0,9	-	2 607 318	- 8,1
25	Metallerzeugnisse	3 348 474	22 835 810	22 436 484	+	28 606	+ 0,9	+	399 326	+ 1,8
26	Datenverarbeitungsgeräte, elektr. u. opt. Erzeugn.	7 438 885	49 682 516	48 782 704	+	331 122	+ 4,7	+	899 812	+ 1,8
27	Elektrische Ausrüstungen	5 932 585	39 286 769	39 099 763	+	132 958	+ 2,3	+	187 006	+ 0,5
28	Maschinen	14 682 260	96 060 175	96 412 477	+	87 773	+ 0,6	-	352 302	- 0,4
29	Kraftwagen und Kraftwagenteile	18 704 959	119 395 738	111 006 423	+	2 295 448	+ 14,0	+	8 389 315	+ 7,6
30	Sonstige Fahrzeuge	4 549 444	27 815 081	26 955 850	+	1 154 294	+ 34,0	+	859 231	+ 3,2
31	Möbel	730 237	5 020 257	4 996 416	+	23 645	+ 3,3	+	23 841	+ 0,5
35	Energieversorgung	217 816	2 056 223	2 164 235	-	31 487	- 12,6	-	108 012	- 5,0
89	Sonstige Waren	9 232 374	50 322 051	40 507 342	+	3 357 501	+ 57,2	+	9 814 709	+ 24,2
	Insgesamt	101 065 446	659 484 074	638 367 680	+	7 992 617	+ 8,6	+	21 116 394	+ 3,3

*) Außenhandelsergebnisse nach GP-2-Stellern können über Genesis-Online abgerufen werden (Tabellen 51000-0005 jährlich, 51000-0006 monatlich bzw. Zeitreihen 51000BJ220 jährlich, 51000BM220 monatlich).

5 Werte nach Güterabteilungen des Güterverzeichnis für Produktionsstatistiken *)

5.2 Einfuhr

Nr. der Klassi- fikation	Warenbenennung	2014		2013	Zu- (+) bzw. Abnahme (-)			Zu- (+) bzw. Abnahme (-)		
		Juli	Januar / Juli		gegenüber Juli 2013			gegenüber Januar / Juli 2013		
					in 1 000 Euro		%	in 1 000 Euro		%
01	Erzeugnisse der Landwirtschaft und Jagd	2 153 139	15 893 051	16 813 759	-	30 031	- 1,4	-	920 708	- 5,5
02	Forstwirtschaftliche Erzeugnisse	71 902	462 521	416 160	+	4 736	+ 7,1	+	46 361	+ 11,1
03	Fische und Fischereierzeugnisse	37 675	344 896	301 751	-	6 248	- 14,2	+	43 145	+ 14,3
05	Kohle	311 162	2 152 518	2 434 765	-	2 878	- 0,9	-	282 247	- 11,6
06	Erdöl und Erdgas	6 094 416	49 689 129	53 998 684	-	1 539 225	- 20,2	-	4 309 555	- 8,0
07	Erze	533 512	4 316 097	4 592 575	-	116 975	- 18,0	-	276 478	- 6,0
08	Steine und Erden, sonstige Bergbauerzeugnisse	126 030	869 920	880 304	-	16	+ 0,0	-	10 384	- 1,2
10	Nahrungsmittel und Futtermittel	3 178 228	22 941 603	22 933 372	-	204 149	- 6,0	+	8 231	+ 0,0
11	Getränke	455 922	3 021 282	3 119 352	-	28 837	- 5,9	-	98 070	- 3,1
12	Tabakerzeugnisse	96 240	533 728	578 908	+	1 294	+ 1,4	-	45 180	- 7,8
13	Textilien	838 516	5 914 884	5 862 950	-	11 330	- 1,3	+	51 934	+ 0,9
14	Bekleidung	2 808 880	15 856 161	14 963 887	+	152 095	+ 5,7	+	892 274	+ 6,0
15	Leder und Lederwaren	1 081 311	6 461 708	5 968 038	+	30 205	+ 2,9	+	493 670	+ 8,3
16	Holz und Holz- Kork- Korb- Flechtwaren ohne Möbel	449 358	3 322 535	3 186 821	-	11 677	- 2,5	+	135 714	+ 4,3
17	Papier, Pappe und Waren daraus	1 168 686	8 345 693	8 268 511	-	48 783	- 4,0	+	77 182	+ 0,9
19	Kokereierzeugnisse und Mineralölerzeugnisse	2 434 093	15 719 759	17 780 888	-	265 573	- 9,8	-	2 061 129	- 11,6
20	Chemische Erzeugnisse	6 330 296	43 382 097	43 054 920	-	195 464	- 3,0	+	327 177	+ 0,8
21	Pharmazeutische und ähnliche Erzeugnisse	3 345 504	23 542 817	22 212 701	-	64 277	- 1,9	+	1 330 116	+ 6,0
22	Gummi- und Kunststoffwaren	2 384 026	15 738 490	15 199 289	+	95 732	+ 4,2	+	539 201	+ 3,5
23	Glas und -waren, Keramik, Steine und Erden	804 653	5 359 096	5 015 521	+	27 877	+ 3,6	+	343 575	+ 6,9
24	Metalle	4 538 689	30 597 450	31 876 427	+	26 413	+ 0,6	-	1 278 977	- 4,0
25	Metallerzeugnisse	2 181 342	14 374 750	13 861 970	+	32 174	+ 1,5	+	512 780	+ 3,7
26	Datenverarbeitungsgeräte, elektr. u. opt. Erzeugn.	6 871 023	48 218 735	47 412 858	-	98 771	- 1,4	+	805 877	+ 1,7
27	Elektrische Ausrüstungen	4 023 514	26 851 967	25 546 870	+	211 467	+ 5,5	+	1 305 097	+ 5,1
28	Maschinen	5 923 480	40 691 947	39 737 288	+	131 629	+ 2,3	+	954 659	+ 2,4
29	Kraftwagen und Kraftwagenteile	7 454 352	50 695 219	47 429 644	+	690 621	+ 10,2	+	3 265 575	+ 6,9
30	Sonstige Fahrzeuge	2 206 480	21 707 845	22 889 862	-	816 658	- 27,0	-	1 182 017	- 5,2
31	Möbel	825 097	6 245 462	5 696 955	+	86 512	+ 11,7	+	548 507	+ 9,6
35	Energieversorgung	228 828	1 080 818	1 180 973	+	49 899	+ 27,9	-	100 155	- 8,5
89	Sonstige Waren	8 609 360	52 224 385	40 975 641	+	2 645 473	+ 44,4	+	11 248 744	+ 27,5
	Insgesamt	77 565 714	536 556 562	524 191 641	+	745 236	+ 1,0	+	12 364 921	+ 2,4

*) Außenhandelsergebnisse nach GP-2-Stellern können über Genesis-Online abgerufen werden (Tabellen 51000-0005 jährlich, 51000-0006 monatlich bzw. Zeitreihen 51000BJ220 jährlich, 51000BM220 monatlich).

6.1 Werte nach Warengruppen der Ernährungswirtschaft und der Gewerblichen Wirtschaft (EGW) ^{*)}

Nr. der Klassi- fikation	Warenbenennung	2014		2013	Zu- (+) bzw. Abnahme (-)			Zu- (+) bzw. Abnahme (-)		
		Juli	Januar / Juli		gegenüber Juli 2013		gegenüber Januar / Juli 2013			
					in 1 000 Euro	%	in 1 000 Euro	%		
		Ausfuhr								
	Insgesamt									
1 - 4	Ernährungswirtschaft	5 406 528	37 687 670	38 102 807	-	155 431	- 2,8	-	415 137	- 1,1
5 - 8	Gewerbliche Wirtschaft	91 176 436	600 045 973	587 411 359	+	5 492 981	+ 6,4	+	12 634 614	+ 2,2
7 + 8	Fertigwaren	84 593 676	553 903 411	539 781 626	+	5 444 434	+ 6,9	+	14 121 785	+ 2,6
1	Lebende Tiere	93 401	727 884	761 457	-	18 752	- 16,7	-	33 573	- 4,4
2	Nahrungsmittel tierischen Ursprungs	1 882 018	13 088 571	12 954 351	-	75 927	- 3,9	+	134 220	+ 1,0
3	Nahrungsmittel pflanzlichen Ursprungs	2 495 076	18 124 579	18 452 643	-	111 664	- 4,3	-	328 064	- 1,8
4	Genussmittel	936 034	5 746 636	5 934 357	+	50 913	+ 5,8	-	187 721	- 3,2
5	Rohstoffe	1 332 318	9 934 371	10 068 981	+	131 034	+ 10,9	-	134 610	- 1,3
6	Halbwaren	5 250 441	36 208 192	37 560 753	-	82 488	- 1,5	-	1 352 561	- 3,6
7	Vorerzeugnisse	10 802 300	73 566 187	74 017 454	+	252 396	+ 2,4	-	451 267	- 0,6
8	Enderzeugnisse	73 791 375	480 337 224	465 764 171	+	5 192 037	+ 7,6	+	14 573 053	+ 3,1
9	Andere nicht aufgliederbare Warenverkehre	4 482 482	21 750 431	12 853 514	+	2 655 067	+ 145,3	+	8 896 917	+ 69,2
	Insgesamt ...	101 065 446	659 484 074	638 367 680	+	7 992 617	+ 8,6	+	21 116 394	+ 3,3
		EU-Länder								
1 - 4	Ernährungswirtschaft	4 140 203	28 827 753	29 428 893	-	174 307	- 4,0	-	601 140	- 2,0
5 - 8	Gewerbliche Wirtschaft	48 648 489	335 276 577	323 439 311	+	2 715 765	+ 5,9	+	11 837 266	+ 3,7
7 + 8	Fertigwaren	44 042 637	302 146 501	289 705 092	+	2 616 710	+ 6,3	+	12 441 409	+ 4,3
1	Lebende Tiere	77 782	580 494	611 979	-	16 267	- 17,3	-	31 485	- 5,1
2	Nahrungsmittel tierischen Ursprungs	1 571 558	11 054 856	10 945 840	-	80 242	- 4,9	+	109 016	+ 1,0
3	Nahrungsmittel pflanzlichen Ursprungs	1 887 726	13 526 633	14 067 753	-	101 061	- 5,1	-	541 120	- 3,8
4	Genussmittel	603 132	3 665 772	3 803 318	+	23 261	+ 4,0	-	137 546	- 3,6
5	Rohstoffe	1 140 651	8 526 909	8 307 034	+	142 357	+ 14,3	+	219 875	+ 2,6
6	Halbwaren	3 465 205	24 603 167	25 427 181	-	43 294	- 1,2	-	824 014	- 3,2
7	Vorerzeugnisse	6 632 733	46 688 779	45 875 513	+	114 464	+ 1,8	+	813 266	+ 1,8
8	Enderzeugnisse	37 409 900	255 457 722	243 829 586	+	2 502 240	+ 7,2	+	11 628 136	+ 4,8
9	Andere nicht aufgliederbare Warenverkehre	4 129 259	20 066 051	11 642 067	+	2 511 798	+ 155,3	+	8 423 984	+ 72,4
	Insgesamt ...	56 917 951	384 170 388	364 510 281	+	5 053 257	+ 9,7	+	19 660 107	+ 5,4
		Drittländer								
1 - 4	Ernährungswirtschaft	1 266 324	8 859 924	8 673 899	+	18 876	+ 1,5	+	186 025	+ 2,1
5 - 8	Gewerbliche Wirtschaft	42 527 949	264 769 395	263 972 053	+	2 777 222	+ 7,0	+	797 342	+ 0,3
7 + 8	Fertigwaren	40 551 048	251 756 911	250 076 530	+	2 827 729	+ 7,5	+	1 680 381	+ 0,7
1	Lebende Tiere	15 618	147 385	149 490	-	2 484	- 13,7	-	2 105	- 1,4
2	Nahrungsmittel tierischen Ursprungs	310 457	2 033 707	2 008 523	+	4 316	+ 1,4	+	25 184	+ 1,3
3	Nahrungsmittel pflanzlichen Ursprungs	607 342	4 597 946	4 384 904	-	10 618	- 1,7	+	213 042	+ 4,9
4	Genussmittel	332 911	2 080 874	2 131 028	+	27 662	+ 9,1	-	50 154	- 2,4
5	Rohstoffe	191 668	1 407 447	1 761 929	-	11 319	- 5,6	-	354 482	- 20,1
6	Halbwaren	1 785 240	11 605 030	12 133 563	-	39 194	- 2,1	-	528 533	- 4,4
7	Vorerzeugnisse	4 169 567	26 877 381	28 141 936	+	137 931	+ 3,4	-	1 264 555	- 4,5
8	Enderzeugnisse	36 381 485	224 879 493	221 934 592	+	2 689 809	+ 8,0	+	2 944 901	+ 1,3
9	Andere nicht aufgliederbare Warenverkehre	353 224	1 684 383	1 211 431	+	143 269	+ 68,2	+	472 952	+ 39,0
	Insgesamt ...	44 147 497	275 313 677	273 857 412	+	2 939 358	+ 7,1	+	1 456 265	+ 0,5
		Einfuhr								
	Insgesamt									
1 - 4	Ernährungswirtschaft	5 845 413	42 115 101	43 088 312	-	282 093	- 4,6	-	973 211	- 2,3
5 - 8	Gewerbliche Wirtschaft	65 968 631	461 921 962	460 448 372	-	1 638 206	- 2,4	+	1 473 590	+ 0,3
7 + 8	Fertigwaren	51 818 980	356 954 199	346 277 151	+	375 100	+ 0,7	+	10 677 048	+ 3,1
1	Lebende Tiere	122 853	946 564	1 019 951	-	2 857	- 2,3	-	73 387	- 7,2
2	Nahrungsmittel tierischen Ursprungs	1 422 205	10 645 685	10 563 890	-	65 557	- 4,4	+	81 795	+ 0,8
3	Nahrungsmittel pflanzlichen Ursprungs	3 398 924	24 790 336	25 379 894	-	189 526	- 5,3	-	589 558	- 2,3
4	Genussmittel	901 431	5 732 519	6 124 576	-	24 153	- 2,6	-	392 057	- 6,4
5	Rohstoffe	7 525 141	60 351 494	65 386 138	-	1 689 478	- 18,3	-	5 034 644	- 7,7
6	Halbwaren	6 624 510	44 616 270	48 785 083	-	323 828	- 4,7	-	4 168 813	- 8,5
7	Vorerzeugnisse	8 135 063	55 678 039	54 959 767	-	23 021	- 0,3	+	718 272	+ 1,3
8	Enderzeugnisse	43 683 917	301 276 160	291 317 385	+	398 121	+ 0,9	+	9 958 775	+ 3,4
9	Andere nicht aufgliederbare Warenverkehre	5 751 671	32 519 501	20 654 957	+	2 665 536	+ 86,4	+	11 864 544	+ 57,4
	Insgesamt ...	77 565 714	536 556 562	524 191 641	+	745 236	+ 1,0	+	12 364 921	+ 2,4
		EU-Länder								
1 - 4	Ernährungswirtschaft	3 927 546	29 027 581	29 970 227	-	340 602	- 8,0	-	942 646	- 3,1
5 - 8	Gewerbliche Wirtschaft	35 908 809	255 730 688	253 049 748	-	588 553	- 1,6	+	2 680 940	+ 1,1
7 + 8	Fertigwaren	29 761 677	209 775 130	202 487 077	-	26 325	- 0,1	+	7 288 053	+ 3,6
1	Lebende Tiere	120 212	933 743	1 005 040	-	3 048	- 2,5	-	71 297	- 7,1
2	Nahrungsmittel tierischen Ursprungs	1 077 267	8 173 390	8 103 390	-	66 688	- 5,8	+	70 000	+ 0,9
3	Nahrungsmittel pflanzlichen Ursprungs	2 220 333	16 712 821	17 442 349	-	230 284	- 9,4	-	729 528	- 4,2
4	Genussmittel	509 732	3 207 622	3 419 442	-	40 583	- 7,4	-	211 820	- 6,2
5	Rohstoffe	2 044 079	17 004 732	17 026 868	-	33 863	- 1,6	-	22 136	- 0,1
6	Halbwaren	4 103 052	28 950 816	33 535 794	-	528 362	- 11,4	-	4 584 978	- 13,7
7	Vorerzeugnisse	5 595 289	38 917 824	38 583 312	-	219 056	- 3,8	+	334 512	+ 0,9
8	Enderzeugnisse	24 166 389	170 857 313	163 903 769	+	192 729	+ 0,8	+	6 953 544	+ 4,2
9	Andere nicht aufgliederbare Warenverkehre	5 131 113	28 631 922	17 489 665	+	2 523 820	+ 96,8	+	11 142 257	+ 63,7
	Insgesamt ...	44 967 463	313 390 184	300 509 643	+	1 594 661	+ 3,7	+	12 880 541	+ 4,3

6.1 Werte nach Warengruppen der Ernährungswirtschaft und der Gewerblichen Wirtschaft (EGW) *)

Nr. der Klassi- fikation	Warenbenennung	2014		2013	Zu- (+) bzw. Abnahme (-)			Zu- (+) bzw. Abnahme (-)				
		Juli	Januar / Juli			gegenüber Juli 2013			gegenüber Januar / Juli 2013			
		in 1 000 Euro				in 1 000 Euro	%		in 1 000 Euro	%		
		Drittländer										
1 - 4 Ernährungswirtschaft		1 917 866	13 087 515	13 118 079	+	58 509	+	3,1	-	30 564	-	0,2
5 - 8 Gewerbliche Wirtschaft		30 059 819	206 191 275	207 398 601	-	1 049 662	-	3,4	-	1 207 326	-	0,6
7 + 8 Fertigwaren		22 057 301	147 179 073	143 790 055	+	401 424	+	1,9	+	3 389 018	+	2,4
1 Lebende Tiere		2 642	12 824	14 911	+	193	+	7,9	-	2 087	-	14,0
2 Nahrungsmittel tierischen Ursprungs		344 936	2 472 275	2 460 489	+	1 131	+	0,3	+	11 786	+	0,5
3 Nahrungsmittel pflanzlichen Ursprungs		1 178 594	8 077 513	7 937 548	+	40 758	+	3,6	+	139 965	+	1,8
4 Genussmittel		391 694	2 524 879	2 705 119	+	16 424	+	4,4	-	180 240	-	6,7
5 Rohstoffe		5 481 061	43 346 750	48 359 269	-	1 655 618	-	23,2	-	5 012 519	-	10,4
6 Halbwaren		2 521 459	15 665 444	15 249 288	+	204 531	+	8,8	+	416 156	+	2,7
7 Vorerzeugnisse		2 539 779	16 760 233	16 376 445	+	196 040	+	8,4	+	383 788	+	2,3
8 Enderzeugnisse		19 517 527	130 418 831	127 413 581	+	205 401	+	1,1	+	3 005 250	+	2,4
9 Andere nicht aufgliederbare Warenverkehre		620 561	3 887 580	3 165 266	+	141 725	+	29,6	+	722 314	+	22,8
	Insgesamt ...	32 598 254	223 166 381	223 681 999	-	849 421	-	2,5	-	515 618	-	0,2

*) Außenhandelsergebnisse nach EGW-1-Stellern können über Genesis-Online abgerufen werden (Tabellen 51000-0005 jährlich, 51000-0006 monatlich bzw. Zeitreihen 51000BJ310 jährlich, 51000BM310 monatlich); Außenhandelsergebnisse nach EGW-1-Stellern und Ländern können über die Tabellen 51000-0007 jährlich und 51000-0008 monatlich bzw. die Zeitreihen 51000BJ311 jährlich und 51000BM311 abgerufen werden.

6.2 Werte nach Warenuntergruppen der Ernährungswirtschaft und der Gewerblichen Wirtschaft ^{*)}

6.2.1 Ausfuhr

Nr. der Klassifikation	Warenbenennung	2014		2013	Zu- (+) bzw. Abnahme (-)			Zu- (+) bzw. Abnahme (-)		
		Julii	Januar / Julii		gegenüber Julii 2013			gegenüber Januar / Julii 2013		
		in 1 000 Euro			in 1 000 Euro	%		in 1 000 Euro	%	
101	Pferde	4 992	72 878	89 640	-	5 172	- 50,9	-	16 762	- 18,7
102	Rinder	17 512	151 822	131 528	+	3 101	+ 21,5	+	20 294	+ 15,4
103	Schweine	27 147	186 394	187 467	-	9 305	- 25,5	-	1 073	- 0,6
105	Schafe	127	573	488	+	69	x	+	85	+ 17,4
107	Hausgeflügel	40 249	302 013	337 915	-	8 217	+ 17,0	-	35 902	- 10,6
109	Andere lebende Tiere	3 374	14 203	14 420	+	772	+ 29,7	-	217	- 1,5
201	Milch und Milcherzeugnisse, ausgenommen Butter und Käse	441 927	3 339 111	2 983 559	-	30 957	- 6,5	+	355 552	+ 11,9
202	Butter und andere Fettstoffe aus der Milch, einschl. Milchstreichfette	46 368	335 644	304 551	+	871	+ 1,9	+	31 093	+ 10,2
203	Käse	348 562	2 322 728	2 228 986	+	371	+ 0,1	+	93 742	+ 4,2
204	Fleisch und Fleischwaren	800 576	5 196 665	5 473 177	-	12 488	- 1,5	-	276 512	- 5,1
206	Fische und Krebstiere, Weichtiere	123 947	1 030 276	1 048 390	-	24 129	- 16,3	-	18 114	- 1,7
208	Tierische Öle und Fette	14 944	112 491	129 831	-	2 017	- 11,9	-	17 340	- 13,4
209	Eier, Eiweiß und Eigelb	17 426	159 865	163 088	-	3 937	- 18,4	-	3 223	- 2,0
211	Fischmehl, Fleischmehl und ähnliche Erzeugnisse	33 288	193 383	200 732	+	4 211	+ 14,5	-	7 349	- 3,7
219	Andere Nahrungsmittel tierischen Ursprungs	54 980	398 407	422 035	-	7 851	- 12,5	-	23 628	- 5,6
301	Weizen	117 181	1 471 438	1 195 505	-	46 133	- 28,2	+	275 933	+ 23,1
302	Roggen	3 870	30 377	60 558	-	982	- 20,2	-	30 181	- 49,8
303	Gerste	23 762	80 256	311 726	+	6 975	+ 41,6	-	231 470	- 74,3
304	Hafer	921	6 115	7 557	+	32	+ 3,6	-	1 442	- 19,1
305	Julis	5 198	96 925	207 728	-	24 305	- 82,4	-	110 803	- 53,3
308	Sorghum, Hirse und sonstiges Getreide, ausgenommen Reis	2 297	22 526	26 618	+	391	+ 20,5	-	4 092	- 15,4
309	Reis und Reiserzeugnisse	7 061	48 383	43 041	+	2 384	+ 51,0	+	5 342	+ 12,4
310	Getreideerzeugnisse, ausgenommen Reiserzeugnisse	56 962	397 169	391 301	+	853	+ 1,5	+	5 868	+ 1,5
315	Backwaren und andere Zubereitungen aus Getreide	417 160	2 819 597	2 777 919	+	17 075	+ 4,3	+	41 678	+ 1,5
316	Malz	24 505	147 127	139 223	+	6 328	+ 34,8	+	7 904	+ 5,7
320	Saat- und Pflanzgut, ausgenommen Ölsaaten und sonstige Samen	17 432	303 228	279 144	+	4 680	+ 36,7	+	24 084	+ 8,6
325	Hülsenfrüchte	1 617	19 958	24 482	+	136	+ 9,2	+	4 524	+ 18,5
335	Grün- und Raufutter	3 541	27 967	24 343	-	196	- 5,2	+	3 624	+ 14,9
340	Kartoffeln und Kartoffelerzeugnisse	66 176	528 483	620 691	-	19 400	- 22,7	-	92 208	- 14,9
345	Gemüse und sonstige Küchengewächse, frisch	27 400	204 112	238 028	-	4 770	- 14,8	-	33 916	- 14,2
350	Frischobst, ausgenommen Südfrüchte	27 377	153 549	202 519	-	15 033	- 35,4	-	48 970	- 24,2
355	Südfrüchte	21 083	238 038	251 769	-	7 834	- 27,1	-	13 731	- 5,5
360	Schalen- und Trockenfrüchte	86 872	512 797	437 655	+	17 807	+ 25,8	+	75 142	+ 17,2
370	Gemüsezubereitungen und Gemüsekonserven	51 854	367 326	367 008	-	2 341	- 4,3	+	318	+ 0,1
372	Obstzubereitungen und Obstkonserven	43 105	306 922	317 504	-	4 491	- 9,4	-	10 582	- 3,3
375	Obst- und Gemüsesäfte	60 685	419 704	445 124	-	5 639	- 8,5	-	25 420	- 5,7
377	Kakao und Kakaoprodukte	303 941	2 153 373	1 884 135	+	19 186	+ 6,7	+	269 238	+ 14,3
379	Gewürze	20 370	129 933	133 466	+	2 839	+ 16,2	-	3 533	- 2,6
381	Zuckerrüben, Zucker und Zuckererzeugnisse	155 892	995 330	1 027 174	+	1 777	+ 1,2	-	31 844	- 3,1
383	Ölfrüchte	54 938	195 899	154 417	+	14 633	+ 36,3	+	41 482	+ 26,9
385	Pflanzliche Öle und Fette	137 053	1 123 335	1 497 508	-	90 289	- 39,7	-	374 173	- 25,0
389	Ölkuchen	90 917	592 885	654 868	+	12 919	+ 16,6	-	61 983	- 9,5
393	Kleie, Abfallerzeugnisse zur Viehfütterung und sonstige Futtermittel	175 655	1 203 114	1 250 370	+	1 588	+ 0,9	-	47 256	- 3,8
395	Andere Nahrungsmittel pflanzlichen Ursprungs	451 343	3 050 377	2 987 464	+	898	+ 0,2	+	62 913	+ 2,1
396	Lebende Pflanzen und Erzeugnisse der Ziergärtnerei	38 908	478 340	493 797	-	753	- 1,9	-	15 457	- 3,1
401	Hopfen	15 534	135 630	131 990	-	206	- 1,3	+	3 640	+ 2,8
402	Kaffee	232 909	1 467 771	1 529 833	+	23 391	+ 11,2	-	62 062	- 4,1
403	Tee und Mate	18 650	144 787	145 243	-	107	- 0,6	-	456	- 0,3
411	Rohtabak und Tabakerzeugnisse	339 450	2 008 906	2 142 853	+	38 534	+ 12,8	-	133 947	- 6,3
421	Bier	121 120	684 454	627 293	+	8 549	+ 7,6	+	57 161	+ 9,1
423	Branntwein	111 506	701 138	730 845	-	11 913	- 9,7	-	29 707	- 4,1
425	Wein	96 865	603 949	626 301	-	7 335	- 7,0	-	22 352	- 3,6
502	Chemiefasern, einschließlich Abfälle, Seidenraupenkokons	59 416	430 737	419 092	-	1 623	- 2,7	+	11 645	+ 2,8
503	Wolle und andere Tierhaare, roh und bearbeitet, Reißwolle	13 113	94 463	133 440	-	929	- 6,6	-	38 977	- 29,2
504	Baumwolle, roh oder bearbeitet, Reißbaumwolle, Abfälle	4 200	35 115	31 362	-	701	- 14,3	+	3 753	+ 12,0
505	Flachs, Hanf, Jute, Hartfasern und sonstige pflanzliche Spinnstoffe	338	2 562	2 347	-	12	- 3,4	+	215	+ 9,2
506	Abfälle von Gespinnstwaren, Lumpen	30 470	217 388	235 369	-	7 349	- 19,4	-	17 981	- 7,6
507	Felle zu Pelzwerk, roh	1 459	22 492	23 351	+	27	+ 1,9	-	859	- 3,7
508	Felle und Häute, roh	22 668	196 128	174 703	+	369	+ 1,7	+	21 425	+ 12,3
511	Rundholz	18 762	191 062	165 095	+	79	+ 0,4	+	25 967	+ 15,7
513	Rohkautschuk	141 203	1 054 412	1 086 816	-	1 716	- 1,2	-	32 404	- 3,0
516	Steinkohle und Steinkohlenbriketts	3 082	17 356	25 776	-	1 063	- 25,6	-	8 420	- 32,7
517	Braunkohle und Braunkohlenbriketts	13 520	87 145	65 728	+	2 782	+ 25,9	+	21 417	+ 32,6
518	Erdöl und Erdgas	790 965	5 947 458	5 966 762	+	152 809	+ 23,9	-	19 304	- 0,3
519	Eisenerze	253	2 185	1 580	+	148	x	+	605	+ 38,3
520	Eisen- und manganhaltige Abbrände und Schlacken	6 591	23 198	19 203	+	3 932	x	+	3 995	+ 20,8
522	Kupfererze	1 238	10 488	10 014	+	877	x	+	474	+ 4,7
523	Bleierze	-	-	7 266	-	-	-	x	7 266	- 100,0
524	Zinkerze	5 234	33 633	27 688	-	242	- 4,4	+	5 945	+ 21,5
526	Nickelerze	840	2 214	44	+	840	x	+	2 170	+ 4931,8
528	Erze und Metallaschen	13 186	78 586	87 302	+	3 302	+ 33,4	-	8 716	- 10,0
529	Bauxit und Kryolith	1 192	7 852	5 926	+	347	+ 41,1	+	1 926	+ 32,5
530	Speisesalz und Industriesalz	11 978	82 236	96 309	-	1 910	- 13,8	-	14 073	- 14,6
532	Steine und Erden	85 162	551 887	559 627	-	4 848	- 5,4	-	7 740	- 1,4
534	Rohstoffe für chemische Erzeugnisse	32 173	265 245	279 703	-	5 933	- 15,6	-	14 458	- 5,2
537	Edelsteine, Schmucksteine und Perlen, roh	843	6 087	8 612	-	653	- 43,6	-	2 525	- 29,3
590	Andere Rohstoffe, auch Abfälle	74 431	574 441	635 865	-	7 498	- 9,2	-	61 424	- 9,7
602	Rohseide und Seidengarne, künstliche und synthetische Fäden,	144 664	1 071 161	1 048 479	-	11 085	- 7,1	+	22 682	+ 2,2
603	Garne aus Chemiefasern	13 326	106 393	107 960	-	1 690	- 11,3	-	1 567	- 1,5
604	Garne aus Wolle oder anderen Tierhaaren	13 789	111 217	93 257	+	1 017	+ 8,0	+	17 960	+ 19,3
605	Garne aus Baumwolle	8 000	70 956	85 389	-	1 677	- 17,3	-	14 433	- 16,9
606	Garne aus Flachs, Hanf, Jute, Hartfasern	281	2 672	3 185	-	125	- 30,8	-	513	- 16,1
607	Schmittholz	166 438	1 092 866	973 522	+	5 472	+ 3,4	+	119 344	+ 12,3
608	Halbstoffe aus zellulosehaltigen Faserstoffen	71 997	478 120	468 635	+	9 169	+ 14,6	+	9 485	+ 2,0
609	Kautschuk, bearbeitet	146 956	1 026 246	1 027 955	-	1 775	- 1,2	-	1 709	- 0,2
611	Zement	37 420	254 654	268 392	-	6 174	- 14,2	-	13 738	- 5,1
612	Mineralische Baustoffe	282 446	1 758 662	1 744 162	+	4 382	+ 1,6	+	14 500	+ 0,8
641	Roh Eisen	3 172	26 464	36 478	+	1 666	x	-	10 014	- 27,5
642	Abfälle und Schrott, aus Eisen oder Stahl	298 591	1 999 168	2 112 165	+	17 494	+ 6,2	-	112 997	- 5,3
643	Ferrolegierungen	25 023	165 951	173 002	+	6 540	+ 35,4	-	7 051	- 4,1
644	Eisen oder Stahl in Rohformen, Halbzeug aus Eisen oder Stahl	102 660	729 956	716 948	+	18 354	+ 21,8	+	13 008	+ 1,8
645	Aluminium und Aluminiumlegierungen, einschließlich Abfälle und Schrott	178 417	1 106 551	1 159 261	+	1 524	+ 0,9	-	52 710	- 4,5
646	Kupfer und Kupferlegierungen, einschließlich Abfälle und Schrott	237 093	1 469 422	1 830 682	-	14 375	- 5,7	-	361 260	- 19,7
647	Nickel und Nickellegierungen, einschließlich Abfälle und Schrott	25 453	165 868	116 843	+	10 669	+ 72,2	+	49 025	+ 42,0

6.2 Werte nach Warenuntergruppen der Ernährungswirtschaft und der Gewerblichen Wirtschaft ^{*)}

6.2.1 Ausfuhr

Nr. der Klassifikation	Warenbenennung	2014		2013	Zu- (+) bzw. Abnahme (-)			Zu- (+) bzw. Abnahme (-)		
		Jul	Januar / Juli		gegenüber			gegenüber		
			in 1 000 Euro		in 1 000 Euro			in 1 000 Euro		
						%			%	
648	Blei und Bleilegierungen, einschließlich Abfälle und Schrott	26 192	191 875	187 681	+	578	+ 2,3	+	4 194	+ 2,2
649	Zinn und Zinnlegierungen, einschließlich Abfälle und Schrott	6 472	41 950	34 034	+	2 354	+ 57,2	+	7 916	+ 23,3
650	Zink und Zinklegierungen, einschließlich Abfälle und Schrott	24 356	136 665	127 422	+	6 624	+ 37,4	+	9 243	+ 7,3
656	Radioaktive Elemente und radioaktive Isotope	24 462	334 014	532 867	-	10 354	- 29,7	-	198 853	- 37,3
659	Andere unedle Metalle	49 447	336 529	312 128	+	2 399	+ 5,1	+	24 401	+ 7,8
661	Fettsäuren, Paraffin, Vaseline und Wachse	85 779	623 875	607 770	-	2 166	- 2,5	+	16 105	+ 2,6
665	Koks und Schmelzkoks, aus Steinkohle oder Braunkohle	8 029	43 753	53 816	+	916	+ 12,9	-	10 063	- 18,7
667	Rückstände der Erdöl- und Steinkohlenteerdestillation	77 019	416 821	426 697	-	8 276	- 9,7	-	9 876	- 2,3
669	Mineralölerzeugnisse	1 453 559	9 923 562	8 965 603	-	2 323	- 0,2	+	957 959	+ 10,7
671	Teer und Teerdestillationserzeugnisse	217 770	1 619 602	1 526 195	+	13 748	+ 6,7	+	93 407	+ 6,1
673	Düngemittel	192 797	1 328 567	1 637 541	+	8 491	+ 4,6	-	308 974	- 18,9
679	Chemische Halbwaren	467 253	3 103 136	3 238 169	+	8 539	+ 1,9	-	135 033	- 4,2
683	Gold für gewerbliche Zwecke	297 991	2 140 405	3 308 229	-	120 593	- 28,8	-	1 167 824	- 35,3
690	Andere Halbwaren	563 589	4 331 106	4 636 282	-	21 810	- 3,7	-	305 176	- 6,6
701	Gewebe, Gewirke und Gestricke aus Seide, künstlichen oder synth. Fäden	69 066	519 499	517 631	+	2 924	+ 4,4	+	1 868	+ 0,4
702	Gewebe, Gewirke und Gestricke aus Chemiefasern	171 251	1 239 774	1 236 926	-	3 285	- 1,9	+	2 848	+ 0,2
703	Gewebe, Gewirke und Gestricke aus Wolle oder anderen Tierhaaren	19 229	121 244	139 395	-	1 819	- 8,6	-	18 151	- 13,0
704	Gewebe, Gewirke und Gestricke aus Baumwolle	61 840	487 847	490 264	-	3 946	- 6,0	-	2 417	- 0,5
705	Gewebe, Gewirke und Gestricke aus Flachs, Hanf, Jute, Hartfasern	8 382	64 273	56 739	+	1 082	+ 14,8	+	7 534	+ 13,3
706	Leder	65 176	457 693	422 350	+	6 239	+ 10,6	+	35 343	+ 8,4
707	Pelzfelle, gegerbt oder zugerichtet	6 443	41 809	46 984	-	749	- 10,4	-	5 175	- 11,0
708	Papier und Pappe	739 542	5 049 323	4 880 126	+	40 221	+ 5,8	+	169 197	+ 3,5
709	Sperholz, Span- und Faserplatten, Furnierblätter	209 165	1 427 325	1 432 990	+	1 559	+ 0,8	-	5 665	- 0,4
711	Glas	190 763	1 368 615	1 279 043	-	3 672	- 1,9	+	89 572	+ 7,0
732	Kunststoffe	2 129 756	14 546 022	14 331 005	+	29 799	+ 1,4	+	215 017	+ 1,5
734	Farben, Lacke und Kitte	921 655	6 144 636	6 066 837	+	26 896	+ 3,0	+	77 799	+ 1,3
736	Dextrine, Gelatine und Leime	189 183	1 211 568	1 139 145	+	13 008	+ 7,4	+	72 423	+ 6,4
738	Sprengstoffe, Schießbedarf und Zündwaren	27 356	179 723	195 193	-	1 422	- 4,9	-	15 470	- 7,9
740	Pharmazeutische Grundstoffe	650 538	4 164 880	4 271 237	+	85 655	+ 15,2	-	106 357	- 2,5
749	Chemische Vorerzeugnisse	2 003 467	13 652 177	13 558 204	+	13 031	+ 0,7	+	93 973	+ 0,7
751	Rohre aus Eisen oder Stahl	495 868	3 268 677	3 888 048	-	45 148	- 8,3	-	619 371	- 15,9
753	Stäbe und Profile aus Eisen oder Stahl	335 673	2 406 152	2 367 409	+	1 740	+ 0,5	+	38 743	+ 1,6
755	Blech aus Eisen oder Stahl	883 863	6 262 792	6 597 857	+	12 085	+ 1,4	-	335 065	- 5,1
757	Draht aus Eisen oder Stahl	204 618	1 306 006	1 313 958	+	13 173	+ 6,9	-	7 952	- 0,6
759	Eisenbahnoberbaumaterial	15 773	95 444	136 094	-	4 546	- 22,4	-	40 650	- 29,9
771	Halbzeuge aus Kupfer und Kupferlegierungen	559 821	3 988 031	3 933 595	+	43 367	+ 8,4	+	54 436	+ 1,4
772	Halbzeuge aus Aluminium	605 337	4 082 345	4 054 405	+	26 856	+ 4,6	+	27 940	+ 0,7
779	Halbzeuge aus anderen unedlen Metallen	99 125	640 841	698 709	-	10 215	- 9,3	-	57 868	- 8,3
781	Halbzeuge aus Edelmetallen	123 463	732 062	868 060	+	8 737	+ 7,6	-	135 998	- 15,7
790	Andere Vorerzeugnisse	15 947	107 427	95 250	+	826	+ 5,5	+	12 177	+ 12,8
801	Bekleidung aus Gewirken oder Gestricken aus Seide oder Chemiefasern	275 292	1 651 001	1 516 983	+	13 479	+ 5,1	+	134 018	+ 8,8
802	Bekleidung aus Gewirken oder Gestricken aus Wolle oder and. Tierhaaren	38 014	103 132	106 045	-	1 012	- 2,6	-	2 913	- 2,7
803	Bekleidung aus Gewirken oder Gestricken aus Baumwolle	277 029	1 865 805	1 716 185	+	12 964	+ 4,9	+	149 620	+ 8,7
804	Bekleidung aus Seide oder Chemiefasern, aus Gewirken, Gestricken	239 159	1 450 208	1 295 245	+	25 182	+ 11,8	+	154 963	+ 12,0
805	Bekleidung aus Wolle und Tierhaaren, aus Gewirken, Gestricken	69 325	328 164	324 188	-	1 590	- 2,2	+	3 976	+ 1,2
806	Bekleidung aus Baumwolle, ausgenommen aus Gewirken, Gestricken	299 367	2 062 355	2 048 326	+	19 041	+ 6,8	+	14 029	+ 0,7
807	Bekleidung aus Flachs, Hanf	30 689	239 719	238 938	-	666	- 2,1	+	781	+ 0,3
808	Kopfbedeckungen	22 539	165 356	147 356	+	1 603	+ 7,7	+	18 000	+ 12,2
809	Andere Textilerzeugnisse	511 659	3 434 579	3 346 169	+	24 349	+ 5,0	+	88 410	+ 2,6
810	Pelzwaren	8 610	33 253	34 567	-	992	- 10,3	-	1 314	- 3,8
811	Schuhe	396 718	2 422 974	2 101 260	+	43 863	+ 12,4	+	321 714	+ 15,3
812	Lederwaren und Lederbekleidung (ausgenommen Schuhe)	158 323	923 865	884 659	+	15 398	+ 10,8	+	39 206	+ 4,4
813	Papierwaren	803 866	5 581 043	5 557 238	-	7 291	- 0,9	+	23 805	+ 0,4
814	Druckerzeugnisse	292 605	2 095 415	2 227 418	-	25 850	- 8,1	-	132 003	- 5,9
815	Holzwaren (ohne Möbel)	162 369	1 066 426	1 046 738	-	2 292	- 1,4	+	19 688	+ 1,9
816	Kautschukwaren	870 962	5 905 648	5 860 643	+	6 870	+ 0,8	+	45 005	+ 0,8
817	Waren aus Stein	57 189	364 988	356 130	-	929	- 1,6	+	8 858	+ 2,5
818	Keramische Erzeugnisse (ohne Baukeramik)	181 823	1 200 465	1 125 009	+	9 958	+ 5,8	+	75 456	+ 6,7
819	Glaswaren	277 285	1 783 774	1 673 487	+	25 987	+ 10,3	+	110 287	+ 6,6
820	Werkzeuge, Schneidwaren und Essbestecke aus unedlen Metallen	596 524	4 110 547	3 957 111	+	19 975	+ 3,5	+	153 436	+ 3,9
823	Waren aus Kupfer und Kupferlegierungen	72 373	557 913	564 540	-	11 760	- 14,0	-	6 627	- 1,2
829	Eisen-, Blech- und Metallwaren	2 727 975	18 491 658	18 153 401	+	31 420	+ 1,2	+	338 257	+ 1,9
831	Waren aus Wachs und Fetten	61 074	439 154	442 062	-	2 626	- 4,1	-	2 908	- 0,7
832	Waren aus Kunststoffen	2 478 891	16 911 545	16 390 616	+	35 132	+ 1,4	+	520 929	+ 3,2
833	Fotochemische Erzeugnisse	83 890	605 129	608 940	-	2 688	- 3,1	-	3 811	- 0,6
834	Pharmazeutische Erzeugnisse	5 031 220	33 310 702	31 410 499	+	309 800	+ 6,6	+	1 900 203	+ 6,0
835	Duftstoffe und Körperpflegemittel	530 851	3 655 804	3 871 806	-	52 533	- 9,0	-	216 002	- 5,6
839	Andere chemische Enderzeugnisse	1 870 911	13 186 834	12 764 557	+	72 109	+ 4,0	+	422 277	+ 3,3
841	Kraftmaschinen (ohne Motoren für Ackerschlepper, Luft- und Straßenfahrz.)	692 956	4 359 484	4 307 347	+	42 596	+ 6,5	+	52 137	+ 1,2
842	Pumpen und Kompressoren	1 155 792	7 154 074	7 139 957	+	93 371	+ 8,8	+	14 117	+ 0,2
843	Armaturen	836 049	5 585 125	5 404 950	+	25 783	+ 3,2	+	180 175	+ 3,3
844	Lager, Getriebe, Zahnräder und Antriebsselemente	1 231 005	8 243 251	7 811 017	+	59 645	+ 5,1	+	432 234	+ 5,5
845	Hebezeuge und Fördermittel	933 084	5 833 317	5 906 146	-	5 320	- 0,6	-	72 829	- 1,2
846	Landwirtschaftliche Maschinen (einschließlich Ackerschlepper)	781 379	5 299 148	5 972 917	-	141 133	- 15,3	-	673 769	- 11,3
847	Maschinen für das Textil-, Bekleidungs- und Ledergewerbe	343 319	2 537 235	2 508 560	-	10 259	- 2,9	+	28 675	+ 1,1
848	Maschinen für das Ernährungsgewerbe und die Tabakverarbeitung	326 287	1 924 770	1 905 521	+	47 364	+ 17,0	+	19 249	+ 1,0
849	Bergwerks-, Bau- und Baustoffmaschinen	803 913	5 160 293	5 313 354	+	25 187	+ 3,2	-	153 061	- 2,9
850	Guss- und Walzwerktechnik	74 823	469 429	549 020	-	55 989	- 42,8	-	79 591	- 14,5
851	Maschinen für die Be- und Verarbeitung von Kautschuk oder Kunststoffen	376 575	2 582 128	2 765 231	-	62 573	- 14,2	-	183 103	- 6,6
852	Werkzeugmaschinen	1 386 455	9 149 083	9 647 654	-	91 530	- 6,2	-	498 571	- 5,2
853	Büromaschinen und automatische Datenverarbeitungsmaschinen	1 516 251	9 944 527	10 082 997	+	67 930	+ 4,7	-	138 470	- 1,4
854	Maschinen für das Papier- und Druckgewerbe	398 565	2 451 015	2 615 410	+	18 623	+ 4,9	-	164 395	- 6,3
859	Andere Maschinen	3 530 604	22 845 798	22 102 695	+	141 086	+ 4,2	+	743 103	+ 3,4
860	Sportgeräte	65 606	496 134	444 433	+	3 904	+ 6,3	+	51 701	+ 11,6
861	Geräte zur Elektrizitätserzeugung und -verteilung	4 334 444	28 484 034	28 284 806	+	125 508	+ 3,0	+	199 228	+ 0,7
862	Elektrische Lampen und Leuchten	380 807	2 516 323	2 478 211	+	16 817	+ 4,6	+	38 112	+ 1,5
863	Nachrichtentechnische Geräte und Einrichtungen	920 049	6 481 579	6 405 250	-	66 334	- 6,7	+	76 329	+ 1,2
864	Rundfunk- und Fernsehgeräte, phono- und videotechnische Geräte	499 203	3 383 740	3 485 961	+	21 508	+ 4,5	-	102 221	- 2,9
865	Elektronische Bauelemente	1 449 166	9 837 660	9 404 948	+	160 423	+ 12,4	+	432 712	+ 4,6
869	Andere elektrotechnische Erzeugnisse	1 402 117	9 638 192	9 748 330	-	48 932	- 3,4	-	110 138	- 1,1
871	Medizinische Geräte und orthopädische Vorrichtungen	1 636 029	11 183 138	11 092 730	+	36 116	+ 2,3	+	90 408	+ 0,8
872	Mess-, steuerungs- und regelungstechnische Erzeugnisse	2 362 892	15 906 547	15 472 197	+	46 804	+ 2,0	+	434 350	+ 2,8
873	Optische und fotografische Geräte	510 952	3 412 757	3 309 879	+	28 239	+ 5,9	+	102 878	+ 3,1
874	Uhren	144 732	975 487	959 478	-	8 725	- 5,7	+	16 009	+ 1,7

6.2 Werte nach Warenuntergruppen der Ernährungswirtschaft und der Gewerblichen Wirtschaft *)

6.2.1 Ausfuhr

Nr. der Klassifikation	Warenbenennung	2014		2013	Zu- (+) bzw. Abnahme (-)			Zu- (+) bzw. Abnahme (-)		
		Juli	Januar / Juli		gegenüber Juli 2013			gegenüber Januar / Juli 2013		
		in 1 000 Euro			in 1 000 Euro	%		in 1 000 Euro	%	
875	Möbel	769 857	5 419 116	5 377 206	+	4 530	+ 0,6	+	41 910	+ 0,8
876	Musikinstrumente	42 874	273 517	265 484	+	4 333	+ 11,2	+	8 033	+ 3,0
877	Spielwaren	286 507	1 126 728	1 070 656	+	131 022	+ 84,3	+	56 072	+ 5,2
878	Schmuckwaren, Gold- und Silberschmiedewaren	148 128	1 059 907	1 144 816	-	5 266	- 3,4	-	84 909	- 7,4
881	Schienenfahrzeuge	308 804	1 986 017	2 019 726	-	23 398	- 7,0	-	33 709	- 1,7
882	Wasserfahrzeuge	165 914	1 322 047	2 054 245	+	128 143 x		-	732 198	- 35,6
883	Luftfahrzeuge	3 852 100	22 706 006	21 266 167	+	1 019 227	+ 36,0	+	1 439 839	+ 6,8
884	Fahrgestelle, Karosserien, Motoren, Teile und Zubehör für Kraftfahrzeuge	6 322 699	42 336 092	40 138 447	+	519 880	+ 9,0	+	2 197 645	+ 5,5
885	Personenkraftwagen und Wohnmobile	11 455 657	71 737 296	65 322 441	+	1 834 189	+ 19,1	+	6 414 855	+ 9,8
886	Busse	99 942	624 775	581 218	+	4 568	+ 4,8	+	43 557	+ 7,5
887	Lastkraftwagen und Spezialfahrzeuge	1 410 122	8 732 749	8 941 714	-	45 366	- 3,1	-	208 965	- 2,3
888	Fahrräder	58 240	470 742	451 291	+	9 017	+ 18,3	+	19 451	+ 4,3
889	Andere Fahrzeuge	507 001	3 625 935	3 268 589	+	41 020	+ 8,8	+	357 346	+ 10,9
891	Vollständige Fabrikationsanlagen	268 259	1 770 528	1 940 769	+	13 718	+ 5,4	-	170 241	- 8,8
896	Andere Enderzeugnisse	1 575 685	7 344 039	7 032 297	+	529 409	+ 50,6	+	311 742	+ 4,4
901	Rückwaren	390 984	2 270 285	1 806 603	+	140 815	+ 56,3	+	463 682	+ 25,7
903	Ersatzlieferungen	227 564	1 006 754	499 641	+	154 522	+ 211,6	+	507 113	+ 101,5
904	Andere nicht aufgliederbare Warenverkehre	3 863 933	18 473 390	10 547 271	+	2 359 729	+ 156,9	+	7 926 119	+ 75,1
	Insgesamt ...	101 065 446	659 484 074	638 367 680	+	7 992 617	+ 8,6	+	21 116 394	+ 3,3

*) Außenhandelsergebnisse nach EGW-3-Stellern können über Genesis-Online abgerufen werden (Tabellen 51000-0005 jährlich, 51000-0006 monatlich bzw. Zeitreihen 51000BJ330 jährlich, 51000BM330 monatlich).

6.2 Werte nach Warenuntergruppen der Ernährungswirtschaft und der Gewerblichen Wirtschaft ^{*)}

6.2.2 Einfuhr

Nr. der Klassi- fikation	Warenbenennung	2014		2013	Zu- (+) bzw. Abnahme (-)		Zu- (+) bzw. Abnahme (-)		
		Juli	Januar / Juli		gegenüber Juli 2013		gegenüber Januar / Juli 2013		
			in 1 000 Euro		in 1 000 Euro	%	in 1 000 Euro	%	
101	Pferde	507	5 164	11 586	-	523	- 50,8	- 6 422	- 55,4
102	Rinder	4 346	36 883	43 048	-	519	- 10,7	- 6 165	- 14,3
103	Schweine	95 819	735 061	780 405	+	941	+ 1,0	- 45 344	- 5,8
105	Schafe	417	4 409	4 065	+	395	x	+ 344	+ 8,5
107	Hausgeflügel	17 656	144 131	162 941	-	3 704	- 17,3	- 18 810	- 11,5
109	Andere lebende Tiere	4 108	20 919	17 910	+	552	+ 15,5	+ 3 009	+ 16,8
201	Milch und Milcherzeugnisse, ausgenommen Butter und Käse	191 219	1 444 595	1 312 271	-	4 981	- 2,5	+ 132 324	+ 10,1
202	Butter und andere Fettstoffe aus der Milch, einschl. Milchstreichfette	36 928	255 062	261 028	-	18 641	- 33,5	- 5 966	- 2,3
203	Käse	260 781	1 930 463	1 804 606	+	17 261	+ 7,1	+ 125 857	+ 7,0
204	Fleisch und Fleischwaren	509 545	3 761 467	3 881 296	-	31 607	- 5,8	- 119 829	- 3,1
206	Fische und Krebstiere, Weichtiere	279 956	2 180 045	2 176 255	-	34 270	- 10,9	+ 3 790	+ 0,2
208	Tierische Öle und Fette	9 986	62 583	51 911	+	1 839	+ 22,6	+ 10 672	+ 20,6
209	Eier, Eiweiß und Eigelb	45 143	356 700	401 252	+	2 328	+ 5,4	- 44 552	- 11,1
211	Fischmehl, Fleischmehl und ähnliche Erzeugnisse	9 869	150 924	145 221	+	2 769	+ 39,0	+ 5 703	+ 3,9
219	Andere Nahrungsmittel tierischen Ursprungs	78 777	503 844	530 049	-	256	- 0,3	- 26 205	- 4,9
301	Weizen	48 194	423 537	510 561	-	2 102	- 4,2	- 87 024	- 17,0
302	Roggen	4 844	54 921	35 269	+	1 827	+ 60,6	+ 19 652	+ 55,7
303	Gerste	36 849	160 444	165 845	+	4 694	+ 14,6	- 5 401	- 3,3
304	Hafer	6 614	41 245	41 476	+	65	+ 1,0	- 231	- 0,6
305	Julis	26 642	544 770	427 086	-	3 127	- 10,5	+ 117 684	+ 27,6
308	Sorghum, Hirse und sonstiges Getreide, ausgenommen Reis	6 357	36 610	33 104	+	2 480	+ 64,0	+ 3 506	+ 10,6
309	Reis und Reiserzeugnisse	28 160	192 968	184 945	-	427	- 1,5	+ 8 023	+ 4,3
310	Getreideerzeugnisse, ausgenommen Reiserzeugnisse	17 265	133 548	169 735	-	9 207	- 34,8	- 36 187	- 21,3
315	Backwaren und andere Zubereitungen aus Getreide	242 822	1 716 262	1 669 980	-	12 917	- 5,1	+ 46 282	+ 2,8
316	Malz	10 172	59 638	54 584	+	1 545	+ 17,9	+ 5 054	+ 9,3
320	Saat- und Pflanzgut, ausgenommen Ölsaaten und sonstige Samen	9 963	153 677	170 107	-	1 399	- 12,3	- 16 430	- 9,7
325	Hülsenfrüchte	7 813	67 673	62 279	+	2 012	+ 34,7	+ 5 394	+ 8,7
335	Grün- und Raufutter	2 299	18 166	24 348	-	1 546	- 40,2	- 6 182	- 25,4
340	Kartoffeln und Kartoffelerzeugnisse	41 847	380 245	480 367	-	35 610	- 46,0	- 100 122	- 20,8
345	Gemüse und sonstige Küchengewächse, frisch	245 387	2 311 118	2 538 283	-	28 672	- 10,5	- 227 165	- 8,9
350	Frischobst, ausgenommen Südfrüchte	291 621	1 494 741	1 531 256	-	61 822	- 17,5	- 36 515	- 2,4
355	Südfrüchte	141 114	1 287 123	1 358 672	+	5 328	+ 3,9	- 71 549	- 5,3
360	Schalen- und Trockenfrüchte	217 638	1 398 194	1 225 258	+	34 659	+ 18,9	+ 172 936	+ 14,1
370	Gemüsezubereitungen und Gemüsekonserven	147 507	1 119 979	1 118 065	-	9 641	- 6,1	+ 1 914	+ 0,2
372	Obstzubereitungen und Obstkonserven	95 531	684 863	730 934	-	27 820	- 22,6	- 46 071	- 6,3
375	Obst- und Gemüsesäfte	97 676	664 934	736 765	-	7 870	- 7,5	- 71 831	- 9,7
377	Kakao und Kakaoerzeugnisse	260 453	1 867 698	1 534 779	+	27 772	+ 11,9	+ 332 919	+ 21,7
379	Gewürze	30 578	232 667	239 112	-	2 316	- 7,0	- 6 445	- 2,7
381	Zuckerrüben, Zucker und Zuckererzeugnisse	130 485	906 237	939 124	-	20 131	- 13,4	- 32 887	- 3,5
383	Ölfrüchte	397 528	2 107 669	2 411 847	+	47 594	+ 13,6	- 304 178	- 12,6
385	Pflanzliche Öle und Fette	243 601	1 591 754	1 660 733	-	20 080	- 7,6	- 68 979	- 4,2
389	Ölkuchen	110 173	785 169	882 307	-	20 269	- 15,5	- 97 138	- 11,0
393	Kleie, Abfallerzeugnisse zur Viehfütterung und sonstige Futtermittel	133 047	971 620	987 345	-	10 873	- 7,6	- 15 725	- 1,6
395	Andere Nahrungsmittel pflanzlichen Ursprungs	244 324	1 862 276	1 854 770	-	33 245	- 12,0	+ 7 506	+ 0,4
396	Lebende Pflanzen und Erzeugnisse der Ziergärtnerei	122 423	1 520 590	1 600 961	-	8 425	- 6,4	- 80 371	- 5,0
401	Hopfen	931	14 322	15 684	-	2 188	- 70,2	- 1 362	- 8,7
402	Kaffee	311 026	1 957 885	2 081 475	+	26 165	+ 9,2	- 123 590	- 5,9
403	Tee und Mate	14 201	120 214	117 045	-	1 418	- 9,1	+ 3 169	+ 2,7
411	Rohtabak und Tabakerzeugnisse	159 005	958 606	1 022 238	+	4 213	+ 2,7	- 63 632	- 6,2
421	Bier	39 327	273 840	256 841	-	9 800	- 19,9	+ 16 999	+ 6,6
423	Branntwein	151 003	964 949	1 115 382	-	52 542	- 25,8	- 150 433	- 13,5
425	Wein	225 936	1 442 698	1 515 910	+	11 417	+ 5,3	- 73 212	- 4,8
502	Chemiefasern, einschließlich Abfälle, Seidenraupenkokons	57 415	459 188	434 273	-	6 999	- 10,9	+ 24 915	+ 5,7
503	Wolle und andere Tierhaare, roh und bearbeitet, Reißwolle	13 168	121 253	173 041	-	1 614	- 10,9	- 51 788	- 29,9
504	Baumwolle, roh oder bearbeitet, Reißbaumwolle, Abfälle	7 330	74 295	74 436	-	2 358	- 24,3	- 141	- 0,2
505	Flachs, Hanf, Jute, Hartfasern und sonstige pflanzliche Spinnstoffe	1 152	9 298	9 519	+	5	+ 0,4	- 221	- 2,3
506	Abfälle von Gespinnstwaren, Lumpen	4 776	28 829	39 443	-	202	- 4,1	- 10 614	- 26,9
507	Felle zu Pelzwerk, roh	2 330	21 714	25 538	+	242	+ 11,6	- 3 824	- 15,0
508	Felle und Häute, roh	16 464	126 056	113 396	+	990	+ 6,4	+ 12 660	+ 11,2
511	Rundholz	60 388	370 208	317 995	+	6 985	+ 13,1	+ 52 213	+ 16,4
513	Rohkautschuk	139 883	1 087 989	1 231 872	-	29 184	- 17,3	- 143 883	- 11,7
516	Steinkohle und Steinkohlenbriketts	311 231	2 154 074	2 440 513	-	3 834	- 1,2	- 286 439	- 11,7
517	Braunkohle und Braunkohlenbriketts	461	3 190	1 974	+	231	+ 100,4	+ 1 216	+ 61,6
518	Erdöl und Erdgas	6 094 416	49 689 129	53 998 684	-	1 539 225	- 20,2	- 4 309 555	- 8,0
519	Eisenerze	256 223	2 269 822	2 351 570	-	75 371	- 22,7	- 81 748	- 3,5
520	Eisen- und manganhaltige Abbrände und Schlacken	3 705	8 464	13 522	+	3 046	x	- 5 058	- 37,4
522	Kupfererze	164 056	1 058 433	1 233 233	-	40 811	- 19,9	- 174 800	- 14,2
523	Bleierze	4 170	251 349	322 133	-	41 412	- 90,9	- 70 784	- 22,0
524	Zinkerze	21 373	93 273	79 518	+	13 778	x	+ 13 755	+ 17,3
526	Nickelerze	315	1 292	1 319	+	181	x	- 27	- 2,0
528	Erze und Metallaschen	106 164	762 674	762 161	+	25 176	+ 31,1	+ 513	+ 0,1
529	Bauxit und Kryolith	11 099	79 072	74 094	+	318	+ 2,9	+ 4 978	+ 6,7
530	Speisesalz und Industriesalz	10 664	79 205	76 460	-	104	- 1,0	+ 2 745	+ 3,6
532	Steine und Erden	102 650	669 969	671 669	+	3 206	+ 3,2	- 1 700	- 0,3
534	Rohstoffe für chemische Erzeugnisse	42 981	268 171	260 872	+	2 907	+ 7,3	+ 7 299	+ 2,8
537	Edelsteine, Schmucksteine und Perlen, roh	3 105	24 487	25 434	-	1 252	- 28,7	- 947	- 3,7
590	Andere Rohstoffe, auch Abfälle	89 624	640 060	653 462	-	4 173	- 4,4	- 13 402	- 2,1
602	Rohseide und Seidengarne, künstliche und synthetische Fäden	83 880	587 972	557 168	+	7 930	+ 10,4	+ 30 804	+ 5,5
603	Garne aus Chemiefasern	21 170	145 414	143 127	-	1 877	- 8,1	+ 2 287	+ 1,6
604	Garne aus Wolle oder anderen Tierhaaren	21 925	121 441	119 778	-	1 694	- 7,2	+ 1 663	+ 1,4
605	Garne aus Baumwolle	16 546	124 839	133 756	+	208	+ 1,3	- 8 917	- 6,7
606	Garne aus Flachs, Hanf, Jute, Hartfasern	875	5 367	5 324	-	23	- 2,6	+ 43	+ 0,8
607	Schnittholz	100 055	777 034	754 911	-	10 263	- 9,3	+ 22 123	+ 2,9
608	Halbstoffe aus zellulosehaltigen Faserstoffen	226 086	1 570 116	1 653 853	-	3 883	- 1,7	- 83 737	- 5,1
609	Kautschuk, bearbeitet	68 607	454 773	444 180	+	2 682	+ 4,1	+ 10 593	+ 2,4
611	Zement	12 711	85 186	84 289	-	5 149	- 28,8	- 897	- 1,1
612	Mineralische Baustoffe	126 115	877 000	850 411	-	1 162	- 0,9	+ 26 589	+ 3,1
641	Roheisen	20 191	150 284	146 596	+	6 330	+ 45,7	+ 3 688	+ 2,5
642	Abfälle und Schrott, aus Eisen oder Stahl	141 424	950 743	1 114 692	+	10 147	+ 7,7	- 163 949	- 14,7
643	Ferrolegierungen	122 318	890 991	1 159 061	-	16 500	- 11,9	- 268 070	- 23,1
644	Eisen oder Stahl in Rohformen, Halbzeug aus Eisen oder Stahl	141 375	760 490	736 579	+	42 163	+ 42,5	+ 23 911	+ 3,2
645	Aluminium und Aluminiumlegierungen, einschließlich Abfälle und Schrott	423 597	2 938 515	3 075 456	+	15 333	+ 3,8	- 136 941	- 4,5
646	Kupfer und Kupferlegierungen, einschließlich Abfälle und Schrott	594 905	3 795 137	4 248 337	+	15 685	+ 2,7	- 453 200	- 10,7
647	Nickel und Nickellegierungen, einschließlich Abfälle und Schrott	72 375	548 198	627 509	+	5 838	+ 8,8	- 79 311	- 12,6
648	Blei und Bleilegierungen, einschließlich Abfälle und Schrott	18 678	148 486	184 536	-	5 856	- 23,9	- 36 050	- 19,5

6.2 Werte nach Warenuntergruppen der Ernährungswirtschaft und der Gewerblichen Wirtschaft ^{*)}

6.2.2 Einfuhr

Nr. der Klassifikation	Warenbenennung	2014		2013	Zu- (+) bzw. Abnahme (-)			Zu- (+) bzw. Abnahme (-)		
		Juli	Januar / Juli		gegenüber Juli 2013			gegenüber Januar / Juli 2013		
		in 1 000 Euro			in 1 000 Euro	%		in 1 000 Euro	%	
649	Zinn und Zinnlegierungen, einschließlich Abfälle und Schrott	36 020	219 382	202 609	+	13 017	+ 56,6	+	16 773	+ 8,3
650	Zink und Zinklegierungen, einschließlich Abfälle und Schrott	76 974	456 085	412 496	+	18 327	+ 31,2	+	43 589	+ 10,6
656	Radioaktive Elemente und radioaktive Isotope	53 129	308 549	567 018	-	69 617	- 56,7	-	258 469	- 45,6
659	Andere unedle Metalle	60 469	426 077	445 883	-	2 759	- 4,4	-	19 806	- 4,4
661	Fettsäuren, Paraffin, Vaseline und Wachse	63 477	487 856	487 592	-	2 246	- 3,4	+	264	+ 0,1
665	Koks und Schmelzkoks, aus Steinkohle oder Braunkohle	36 641	305 513	370 439	+	9 070	+ 32,9	-	64 926	- 17,5
667	Rückstände der Erdöl- und Steinkohlenteerdestillation	39 921	237 416	297 589	-	13 803	- 25,7	-	60 173	- 20,2
669	Mineralölerzeugnisse	2 335 837	14 994 417	16 945 524	-	260 626	- 10,0	-	1 951 107	- 11,5
671	Teer und Teerdestillationserzeugnisse	152 099	980 926	924 326	+	18 920	+ 14,2	+	56 600	+ 6,1
673	Düngemittel	86 994	798 726	874 263	-	3 568	- 3,9	-	75 537	- 8,6
679	Chemische Halbwaren	425 624	3 135 087	3 470 045	-	98 074	- 18,7	-	334 958	- 9,7
683	Gold für gewerbliche Zwecke	326 528	2 659 423	2 734 032	-	22 243	- 6,4	-	74 609	- 2,7
690	Andere Halbwaren	717 966	4 674 834	5 013 700	+	29 868	+ 4,3	-	338 866	- 6,8
701	Gewebe, Gewirke und Gestricke aus Seide, künstlichen oder synth. Fäden	60 419	442 766	451 015	-	3 580	- 5,6	-	8 249	- 1,8
702	Gewebe, Gewirke und Gestricke aus Chemiefasern	79 820	616 338	649 884	-	14 953	- 15,8	-	33 546	- 5,2
703	Gewebe, Gewirke und Gestricke aus Wolle oder anderen Tierhaaren	15 447	121 394	134 320	-	2 990	- 16,2	-	12 926	- 9,6
704	Gewebe, Gewirke und Gestricke aus Baumwolle	53 912	382 153	377 081	+	1 250	+ 2,4	+	5 072	+ 1,3
705	Gewebe, Gewirke und Gestricke aus Flachs, Hanf, Jute, Hartfasern	7 600	56 535	61 787	-	420	- 5,2	-	5 252	- 8,5
706	Leder	50 453	391 087	389 617	-	7 140	- 12,4	+	1 470	+ 0,4
707	Pelzfelle, gegerbt oder zugerichtet	5 061	30 254	31 520	+	60	+ 1,2	-	1 266	- 4,0
708	Papier und Pappe	574 155	4 206 051	4 173 343	-	37 275	- 6,1	+	32 708	+ 0,8
709	Sperrholz, Span- und Faserplatten, Furnierblätter	136 020	1 063 167	1 039 119	-	5 108	- 3,6	+	24 048	+ 2,3
711	Glas	127 159	855 309	802 124	+	5 676	+ 4,7	+	53 185	+ 6,6
732	Kunststoffe	1 395 031	9 446 960	9 270 902	+	17 301	+ 1,3	+	176 058	+ 1,9
734	Farben, Lacke und Kitte	463 103	3 217 960	3 170 449	+	193	+ 0,0	+	47 511	+ 1,5
736	Dextrine, Gelatine und Leime	89 809	600 970	604 438	-	2 419	- 2,6	-	3 468	- 0,6
738	Sprengstoffe, Schießbedarf und Zündwaren	27 370	145 625	156 410	-	5 031	- 15,5	-	10 785	- 6,9
740	Pharmazeutische Grundstoffe	727 672	5 874 453	5 792 368	-	177 287	- 19,6	+	82 085	+ 1,4
749	Chemische Vorerzeugnisse	1 643 997	10 613 903	9 983 404	+	206 144	+ 14,3	+	630 499	+ 6,3
751	Rohre aus Eisen oder Stahl	310 856	2 029 127	2 052 661	-	5 240	- 1,7	-	23 534	- 1,1
753	Stäbe und Profile aus Eisen oder Stahl	356 720	2 347 807	2 250 729	+	22 924	+ 6,9	+	97 078	+ 4,3
755	Blech aus Eisen oder Stahl	1 001 672	6 656 238	6 477 282	+	51 468	+ 5,4	+	178 956	+ 2,8
757	Draht aus Eisen oder Stahl	172 028	1 229 766	1 271 731	-	24 790	- 12,6	-	41 965	- 3,3
759	Eisenbahnoberbaumaterial	22 077	138 947	118 433	+	6 754	+ 44,1	+	20 514	+ 17,3
771	Halbzeuge aus Kupfer und Kupferlegierungen	174 799	1 193 579	1 278 445	-	8 744	- 4,8	-	84 866	- 6,6
772	Halbzeuge aus Aluminium	423 387	2 786 208	2 824 198	+	13 670	+ 3,3	-	37 990	- 1,3
779	Halbzeuge aus anderen unedlen Metallen	63 612	412 631	482 272	-	6 938	- 9,8	-	69 641	- 14,4
781	Halbzeuge aus Edelmetallen	145 608	771 253	1 067 195	-	45 831	- 23,9	-	295 942	- 27,7
790	Andere Vorerzeugnisse	7 276	47 561	49 043	-	715	- 8,9	-	1 482	- 3,0
801	Bekleidung aus Gewirken oder Gestricken aus Seide oder Chemiefasern	579 163	3 140 128	2 827 504	+	29 199	+ 5,3	+	312 624	+ 11,1
802	Bekleidung aus Gewirken oder Gestricken aus Wolle oder and. Tierhaaren	111 742	285 525	283 045	-	2 254	- 2,0	+	2 480	+ 0,9
803	Bekleidung aus Gewirken oder Gestricken aus Baumwolle	666 304	4 106 192	3 900 994	+	31 887	+ 5,0	+	205 198	+ 5,3
804	Bekleidung aus Seide oder Chemiefasern, ausg. aus Gewirken, Gestricken	580 216	3 031 833	2 623 192	+	81 006	+ 16,2	+	408 641	+ 15,6
805	Bekleidung aus Wolle und Tierhaaren, ausg. aus Gewirken, Gestricken	93 141	390 973	398 500	-	6 542	- 6,6	-	7 527	- 1,9
806	Bekleidung aus Baumwolle, ausgenommen aus Gewirken, Gestricken	588 230	3 896 357	3 989 156	+	490	+ 0,1	-	92 799	- 2,3
807	Bekleidung aus Flachs, Hanf	83 622	476 084	445 967	+	12 190	+ 17,1	+	30 117	+ 6,8
808	Kopfbedeckungen	40 459	232 244	215 390	+	4 224	+ 11,7	+	16 854	+ 7,8
809	Andere Textilerzeugnisse	539 460	3 750 674	3 625 709	+	17 195	+ 3,3	+	124 965	+ 3,4
810	Pelzwaren	9 497	31 683	39 749	-	1 609	- 14,5	-	8 066	- 20,3
811	Schuhe	791 368	4 578 097	4 163 782	+	22 794	+ 3,0	+	414 315	+ 10,0
812	Lederwaren und Lederbekleidung (ausgenommen Schuhe)	310 510	1 857 115	1 751 772	+	17 621	+ 6,0	+	105 343	+ 6,0
813	Papierwaren	361 742	2 519 735	2 391 502	-	7 652	- 2,1	+	128 233	+ 5,4
814	Druckerzeugnisse	129 313	890 502	898 647	+	8 329	+ 6,9	-	8 145	- 0,9
815	Holzwaren (ohne Möbel)	201 733	1 403 243	1 322 785	+	2 935	+ 1,5	+	80 458	+ 6,1
816	Kautschukwaren	967 435	6 064 312	5 812 918	+	95 489	+ 11,0	+	251 394	+ 4,3
817	Waren aus Stein	65 204	382 464	365 120	+	1 441	+ 2,3	+	17 344	+ 4,8
818	Keramische Erzeugnisse (ohne Baukeramik)	141 889	936 496	881 652	+	3 254	+ 2,3	+	54 844	+ 6,2
819	Glaswaren	222 723	1 509 501	1 373 627	+	14 237	+ 6,8	+	135 874	+ 9,9
820	Werkzeuge, Schneidwaren und Essbestecke aus unedlen Metallen	362 868	2 370 576	2 243 139	+	22 928	+ 6,7	+	127 437	+ 5,7
823	Waren aus Kupfer und Kupferlegierungen	46 655	286 123	264 904	+	5 139	+ 12,4	+	21 219	+ 8,0
829	Eisen-, Blech- und Metallwaren	1 796 015	12 004 675	11 521 448	-	178	- 0,0	+	483 227	+ 4,2
831	Waren aus Wachs oder Fetten	41 096	293 576	290 585	-	2 837	- 6,5	+	2 991	+ 1,0
832	Waren aus Kunststoffen	1 365 222	9 336 499	9 028 723	+	5 204	+ 0,4	+	307 776	+ 3,4
833	Fotochemische Erzeugnisse	49 609	366 307	399 014	-	8 729	- 15,0	-	32 707	- 8,2
834	Pharmazeutische Erzeugnisse	2 884 422	19 934 608	18 767 135	-	139 070	- 4,6	+	1 167 473	+ 6,2
835	Duftstoffe und Körperpflegemittel	380 283	2 360 465	2 424 779	+	9 772	+ 2,6	+	64 314	- 2,7
839	Andere chemische Enderzeugnisse	1 058 541	7 299 524	7 180 774	+	6 312	+ 0,6	+	118 750	+ 1,7
841	Kraftmaschinen (ohne Motoren für Ackerschlepper, Luft- und Straßenfahrz.)	279 971	1 845 807	2 068 473	+	31 744	+ 12,8	-	222 666	- 10,8
842	Pumpen und Kompressoren	549 421	3 498 726	3 461 868	+	27 119	+ 5,2	+	36 858	+ 1,1
843	Armaturen	388 867	2 579 491	2 588 885	+	1 066	+ 0,3	-	9 394	- 0,4
844	Lager, Getriebe, Zahnräder und Antriebsselemente	683 990	4 627 672	4 097 884	+	77 023	+ 12,7	+	529 788	+ 12,9
845	Hebezeuge und Fördermittel	278 641	1 943 465	2 032 516	-	11 870	- 4,1	-	89 051	- 4,4
846	Landwirtschaftliche Maschinen (einschließlich Ackerschlepper)	218 798	2 197 196	2 304 273	-	37 621	- 14,7	-	107 077	- 4,6
847	Maschinen für das Textil-, Bekleidungs- und Ledergewerbe	82 820	508 909	476 259	+	13 516	+ 19,5	+	32 650	+ 6,9
848	Maschinen für das Ernährungsgewerbe und die Tabakverarbeitung	76 864	491 492	517 995	-	4 828	- 5,9	-	26 503	- 5,1
849	Bergwerks-, Bau- und Baustoffmaschinen	307 655	2 160 287	2 090 253	+	18 177	+ 6,3	+	70 034	+ 3,4
850	Guss- und Walzwerkstechnik	28 336	180 501	188 667	-	3 058	- 9,7	-	8 166	- 4,3
851	Maschinen für die Be- und Verarbeitung von Kautschuk oder Kunststoffen	82 356	583 039	517 350	+	9 913	+ 13,7	+	65 689	+ 12,7
852	Werkzeugmaschinen	520 416	3 444 897	3 358 436	+	25 586	+ 5,2	+	86 461	+ 2,6
853	Büromaschinen und automatische Datenverarbeitungsmaschinen	1 953 280	14 244 390	13 812 434	+	26 907	+ 1,4	+	431 956	+ 3,1
854	Maschinen für das Papier- und Druckgewerbe	70 740	532 610	632 819	-	32 284	- 31,3	-	100 209	- 15,8
859	Andere Maschinen	1 411 930	9 286 113	8 680 460	+	32 452	+ 2,4	+	605 653	+ 7,0
860	Sportgeräte	78 731	646 311	596 333	+	4 732	+ 6,4	+	49 978	+ 8,4
861	Geräte zur Elektrizitätserzeugung und -verteilung	2 729 954	18 283 173	17 355 571	+	141 255	+ 5,5	+	927 602	+ 5,3
862	Elektrische Lampen und Leuchten	292 427	1 880 669	1 783 064	+	24 335	+ 9,1	+	97 605	+ 5,5
863	Nachrichtentechnische Geräte und Einrichtungen	1 318 689	9 437 781	9 710 892	-	134 745	- 9,3	-	273 111	- 2,8
864	Rundfunk- und Fernsehgeräte, phono- und videotechnische Geräte	700 030	5 344 009	5 506 113	-	50 502	- 6,7	-	162 104	- 2,9
865	Elektronische Bauelemente	1 554 923	10 574 067	10 302 220	-	26 235	- 1,7	+	271 847	+ 2,6
869	Andere elektrotechnische Erzeugnisse	1 307 121	8 755 023	8 134 523	+	113 588	+ 9,5	+	620 500	+ 7,6
871	Medizinische Geräte und orthopädische Vorrichtungen	1 035 638	6 971 664	6 884 921	+	9 992	+ 1,0	+	86 743	+ 1,3
872	Mess-, steuerungs- und regelungstechnische Erzeugnisse	1 164 739	7 738 890	7 367 613	+	68 701	+ 6,3	+	371 277	+ 5,0
873	Optische und fotografische Geräte	276 556	1 924 215	1 894 277	-	5 633	- 2,0	+	29 938	+ 1,6
874	Uhren	184 104	1 108 815	1 156 774	+	3 049	+ 1,7	-	47 959	- 4,1
875	Möbel	849 793	6 432 386	5 845 673	+	91 416	+ 12,1	+	586 713	+ 10,0
876	Musikinstrumente	39 772	250 311	233 706	+	6 567	+ 19,8	+	16 605	+ 7,1

6.2 Werte nach Warenuntergruppen der Ernährungswirtschaft und der Gewerblichen Wirtschaft *)

6.2.2 Einfuhr

Nr. der Klassi- fikation	Warenbenennung	2014		2013	Zu- (+) bzw. Abnahme (-)			Zu- (+) bzw. Abnahme (-)		
		Juli	Januar / Juli		gegenüber Juli 2013	gegenüber Januar / Juli 2013				
			in 1 000 Euro			in 1 000 Euro	%	in 1 000 Euro	%	
877	Spielwaren	205 142	1 539 596	1 574 364	-	2 193	- 1,1	-	34 768	- 2,2
878	Schmuckwaren, Gold- und Silberschmiedewaren	124 684	856 778	893 606	-	9 202	- 6,9	-	36 828	- 4,1
881	Schienenfahrzeuge	176 398	1 100 958	1 254 836	+	30 558	+ 21,0	-	153 878	- 12,3
882	Wasserfahrzeuge	110 827	1 206 985	2 078 870	-	331 530	- 74,9	-	871 885	- 41,9
883	Luftfahrzeuge	1 693 884	17 492 290	17 673 866	-	541 519	- 24,2	-	181 576	- 1,0
884	Fahrgestelle, Karosserien, Motoren, Teile und Zubehör für Kraftfahrzeuge	4 039 668	27 141 702	25 445 354	+	399 071	+ 11,0	+	1 696 348	+ 6,7
885	Personenkraftwagen und Wohnmobile	2 938 580	19 843 254	18 164 827	+	428 798	+ 17,1	+	1 678 427	+ 9,2
886	Busse	43 526	266 738	345 037	-	30 478	- 41,2	-	78 299	- 22,7
887	Lastkraftwagen und Spezialfahrzeuge	404 982	3 065 635	3 162 099	-	135 657	- 25,1	-	96 464	- 3,1
888	Fahrräder	96 497	885 057	902 035	+	8 939	+ 10,2	-	16 978	- 1,9
889	Andere Fahrzeuge	234 729	1 864 168	1 805 343	+	10 692	+ 4,8	+	58 825	+ 3,3
891	Vollständige Fabrikationsanlagen	220	3 260	9 927	-	1 514	- 87,3	-	6 667	- 67,2
896	Andere Enderzeugnisse	679 758	4 802 321	4 975 453	-	71 329	- 9,5	-	173 132	- 3,5
901	Rückwaren	448 016	3 105 653	3 048 543	-	2 501	- 0,6	+	57 110	+ 1,9
903	Ersatzlieferungen	5 652	37 788	30 361	+	1 053	+ 22,9	+	7 427	+ 24,5
904	Andere nicht aufgliederbare Warenverkehre	5 298 002	29 376 057	17 576 054	+	2 666 983	+ 101,4	+	11 800 003	+ 67,1
	Insgesamt ...	77 565 714	536 556 562	524 191 641	+	745 236	+ 1,0	+	12 364 921	+ 2,4

*) Außenhandelsergebnisse nach EGW-3-Stellen können über Genesis-Online abgerufen werden (Tabellen 51000-0005 jährlich, 51000-0006 monatlich bzw. Zeitreihen 51000BJ330 jährlich, 51000BM330 monatlich).

7 Werte nach Abschnitten des Internationalen Warenverzeichnisses für den Außenhandel (SITC-Rev. 4) ^{*)}

7.1 Ausfuhr

Nr. der Klassi- fikation	Warenbenennung	2014		2013	Zu- (+) bzw. Abnahme (-)			Zu- (+) bzw. Abnahme (-)		
		Juli	Januar / Juli		gegenüber Juli 2013			gegenüber Januar / Juli 2013		
			in 1 000 Euro		in 1 000 Euro	%		in 1 000 Euro	%	
00	Lebende Tiere (ausgenommen Fische)	93 401	727 884	761 457	-	18 752	- 16,7	-	33 573	- 4,4
01	Fleisch und Zubereitungen von Fleisch	793 079	5 143 129	5 391 061	-	6 857	- 0,9	-	247 932	- 4,6
02	Milch und Milcherzeugnisse; Vogeleier	785 664	5 731 286	5 279 244	-	40 211	- 4,9	+	452 042	+ 8,6
03	Fische, Krebstiere, Weichtiere, Zubereitungen davon	123 947	1 030 276	1 048 390	-	24 129	- 16,3	-	18 114	- 1,7
04	Getreide und Getreideerzeugnisse	559 503	4 406 971	4 475 020	-	45 739	- 7,6	-	68 049	- 1,5
05	Gemüse und Früchte	380 728	2 732 325	2 889 323	-	41 711	- 9,9	-	156 998	- 5,4
06	Zucker, Zuckerwaren und Honig	165 231	1 070 833	1 109 769	+	585	+ 0,4	-	38 936	- 3,5
07	Kaffee, Tee, Kakao, Gewürze, Waren daraus	577 755	3 907 759	3 707 247	+	45 187	+ 8,5	+	200 512	+ 5,4
08	Tierfutter (ausgenommen ungemahlenes Getreide)	300 053	1 993 215	2 096 314	+	18 941	+ 6,7	-	103 099	- 4,9
09	Verschiedene genießbare Waren und Zubereitungen	397 695	2 745 888	2 697 477	+	14 328	+ 3,7	+	48 411	+ 1,8
11	Getränke	446 450	2 773 763	2 723 654	-	15 557	- 3,4	+	50 109	+ 1,8
12	Tabak und Tabakerzeugnisse	339 450	2 008 906	2 142 853	+	38 534	+ 12,8	-	133 947	- 6,3
21	Häute, Felle und Pelzfelle, roh	24 135	218 738	197 730	+	374	+ 1,6	+	21 008	+ 10,6
22	Ölsaaten und ölhaltige Früchte	54 969	196 024	154 652	+	14 667	+ 36,4	+	41 372	+ 26,8
23	Rohkautschuk (einschl. synthetischer Kautschuk)	141 203	1 054 412	1 086 816	-	1 716	- 1,2	-	32 404	- 3,0
24	Kork und Holz	215 628	1 463 292	1 326 634	+	7 951	+ 3,8	+	136 658	+ 10,3
25	Papierhalbstoffe und Papierabfälle	94 755	643 838	670 317	+	3 684	+ 4,0	-	26 479	- 4,0
26	Spinnstoffe und Spinnstoffabfälle	150 868	1 098 844	1 139 433	-	17 727	- 10,5	-	40 589	- 3,6
27	Düngemittel, roh; mineralische Rohstoffe	120 603	813 074	844 531	-	5 899	- 4,7	-	31 457	- 3,7
28	Erze und Metallabfälle	685 480	4 427 650	4 787 310	+	19 589	+ 2,9	-	359 660	- 7,5
29	Andere Rohstoffe tierischen und pflanzlichen Ursprungs	168 407	1 598 278	1 641 564	-	7 406	- 4,2	-	43 286	- 2,6
32	Kohle, Koks und Briketts	32 489	254 352	262 961	+	1 062	+ 3,4	-	8 609	- 3,3
33	Erdöl, Erdölzeugnisse und verwandte Waren	1 632 111	11 130 275	10 092 860	+	4 942	+ 0,3	+	1 037 415	+ 10,3
34	Gas	814 364	6 068 281	6 133 951	+	150 291	+ 22,6	-	65 670	- 1,1
35	Elektrischer Strom	217 816	2 056 223	2 164 235	-	31 487	- 12,6	-	108 012	- 5,0
41	Tierische Öle und Fette	22 722	169 242	213 699	-	7 600	- 25,1	-	44 457	- 20,8
42	Pflanzliche Fette und Öle	100 354	849 743	1 154 826	-	83 659	- 45,5	-	305 083	- 26,4
43	Tierische od. pflanzliche Fette und Öle, Wachse	31 115	233 119	268 705	-	2 686	- 7,9	-	35 586	- 13,2
51	Organische chemische Erzeugnisse	2 129 659	14 482 328	14 500 880	+	26 675	+ 1,3	-	18 552	- 0,1
52	Anorganische chemische Erzeugnisse	657 349	4 646 533	4 769 291	+	48 177	+ 7,9	-	122 758	- 2,6
53	Farbstoffe, Gerbstoffe und Farben	826 088	5 403 692	5 306 509	+	28 643	+ 3,6	+	97 183	+ 1,8
54	Medizinische und pharmazeutische Erzeugnisse	5 262 453	34 632 375	32 886 371	+	343 200	+ 7,0	+	1 746 004	+ 5,3
55	Etherische Öle, Körperpflege-, Putz-, Poliermittel	1 034 890	7 011 791	7 193 846	-	47 570	- 4,4	-	182 055	- 2,5
56	Düngemittel (ausgenommen solche der Gruppe 272)	189 550	1 304 475	1 601 490	+	7 758	+ 4,3	-	297 015	- 18,5
57	Kunststoffe in Primärformen	2 129 756	14 546 022	14 331 005	+	29 799	+ 1,4	+	215 017	+ 1,5
58	Kunststoffe in anderen Formen als Primärformen	1 288 691	8 717 510	8 356 119	+	40 982	+ 3,3	+	361 391	+ 4,3
59	Andere chemische Erzeugnisse und Waren	1 983 875	13 877 250	13 461 695	+	72 580	+ 3,8	+	415 555	+ 3,1
60	Waren für vollständige Fabrikationsanlagen Kap. 69, 70, 72, 73, 76	16 973	157 316	243 184	-	3 895	- 18,7	-	85 868	- 35,3
61	Leder, Lederwaren und zugerichtete Pelzfelle	85 084	594 181	559 917	+	7 797	+ 10,1	+	34 264	+ 6,1
62	Andere Kautschukwaren	1 001 912	6 827 905	6 783 289	+	5 343	+ 0,5	+	44 616	+ 0,7
63	Kork- und Holzwaren (ausgenommen Möbel)	360 746	2 434 706	2 411 726	-	2 105	- 0,6	+	22 980	+ 1,0
64	Papier und Pappe; Papierhalbstoffwaren usw.	1 512 787	10 419 329	10 218 164	+	31 519	+ 2,1	+	201 165	+ 2,0
65	Garne, Gewebe, fertiggestellte Spinnstoffzeugnisse	966 261	6 844 352	6 753 673	+	4 795	+ 0,5	+	90 679	+ 1,3
66	Waren aus nichtmetallischen mineralischen Stoffen	1 110 135	7 390 747	7 001 618	+	43 751	+ 4,1	+	389 129	+ 5,6
67	Eisen und Stahl	2 055 302	14 189 071	15 157 654	+	2 966	+ 0,1	-	968 583	- 6,4
68	NE-Metalle	1 855 339	12 421 604	12 820 023	+	86 651	+ 4,9	-	398 419	- 3,1
69	Andere Metallwaren	3 105 704	21 372 223	20 768 550	+	58 375	+ 1,9	+	603 673	+ 2,9
70	Waren für vollständige Fabrikationsanlagen Kap. 84, 85, 87	236 676	1 521 348	1 558 097	+	21 653	+ 10,1	-	36 749	- 2,4
71	Kraftmaschinen und -ausrüstungen	3 786 577	24 839 455	24 029 621	+	256 572	+ 7,3	+	809 834	+ 3,4
72	Arbeitsmaschinen für besondere Zwecke	4 142 470	26 897 862	27 721 269	-	58 507	- 1,4	-	823 407	- 3,0
73	Metallbearbeitungsmaschinen	1 087 215	7 033 483	7 654 279	-	135 200	- 11,1	-	620 796	- 8,1
74	Maschinen, Apparate für verschiedene Zwecke	7 285 941	47 376 915	46 379 057	+	232 393	+ 3,3	+	997 858	+ 2,2
75	Büromaschinen, automatische Datenverarbeitungsmaschinen	1 571 811	10 339 629	10 560 690	+	52 809	+ 3,5	-	221 061	- 2,1
76	Geräte für Nachrichtentechnik	1 518 306	10 429 268	10 278 369	+	2 783	+ 0,2	+	150 899	+ 1,5
77	Andere elektrische Maschinen, Apparate, Geräte	7 090 131	47 719 836	47 174 864	+	271 608	+ 4,0	+	544 972	+ 1,2
78	Straßenfahrzeuge (einschl. Luftkissenfahrzeuge)	17 869 926	114 334 861	106 304 805	+	2 151 064	+ 13,7	+	8 030 056	+ 7,6
79	Andere Beförderungsmittel	3 828 226	22 827 136	22 339 721	+	1 067 555	+ 38,7	+	487 415	+ 2,2
80	Waren für vollständige Fabrikationsanlagen Kap. 90, 94	8 320	47 470	72 269	-	4 014	- 32,5	-	24 799	- 34,3
81	Vorgefertigte Gebäude, sanitäre Anlagen	425 993	2 644 212	2 622 549	+	11 496	+ 2,8	+	21 663	+ 0,8
82	Möbel und Teile, Bettenausrüstungen	791 670	5 562 555	5 528 632	+	5 222	+ 0,7	+	33 923	+ 0,6
83	Reiseartikel, Handtaschen	107 796	645 508	610 252	+	8 425	+ 8,5	+	35 256	+ 5,8
84	Bekleidung und Bekleidungszubehör	1 319 673	8 232 892	7 762 488	+	71 997	+ 5,8	+	470 404	+ 6,1
85	Schuhe	396 718	2 422 974	2 101 260	+	43 863	+ 12,4	+	321 714	+ 15,3
87	Andere Meß-, Prüfinstrumente	3 247 461	21 836 637	21 425 224	+	58 071	+ 1,8	+	411 413	+ 1,9
88	Fotografische Apparate; Uhrmacherwaren	542 668	3 700 434	3 587 094	-	3 526	- 0,6	+	113 340	+ 3,2
89	Verschiedene bearbeitete Waren	2 979 447	20 036 826	19 963 877	+	95 244	+ 3,3	+	72 949	+ 0,4
93	Besondere Warenverkehrsvorgänge und verschiedene Waren	5 415 378	24 561 359	15 194 290	+	3 222 249	x	+	9 367 069	+ 61,6
94	Waren des Kapitel 99 für vollständige Fabrikationsanlagen	4 810	33 969	53 154	+	459	+ 10,5	-	19 185	- 36,1
96	Münzen (ohne Goldmünzen), ohne gesetzliche Zahlungsmittel	1 109	12 942	24 143	-	850	- 43,4	-	11 201	- 46,4
97	Gold zu nichtmonetären Zwecken	364 593	2 605 492	3 834 647	-	133 195	- 26,8	-	1 229 155	- 32,1
	Insgesamt ...	101 065 446	659 484 074	638 367 680	+	7 992 617	+ 8,6	+	21 116 394	+ 3,3

*) Außenhandelsergebnisse nach SITC-2-Stellern können über Genesis-Online abgerufen werden (Tabellen 51000-0005 jährlich, 51000-0006 monatlich bzw. Zeitreihen 51000BJ420 jährlich, 51000BM420 monatlich).

7 Werte nach Abschnitten des Internationalen Warenverzeichnisses für den Außenhandel (SITC-Rev. 4) ^{*)}

7.2 Einfuhr

Nr. der Klassifikation	Warenbenennung	2014		2013	Zu- (+) bzw. Abnahme (-)			Zu- (+) bzw. Abnahme (-)		
		Juli	Januar / Juli		gegenüber Juli 2013			gegenüber Januar / Juli 2013		
			in 1 000 Euro		in 1 000 Euro	%		in 1 000 Euro	%	
00	Lebende Tiere (ausgenommen Fische)	122 853	946 564	1 019 951	-	2 857	- 2,3	- 73 387	-	7,2
01	Fleisch und Zubereitungen von Fleisch	508 316	3 751 496	3 868 697	-	31 072	- 5,8	- 117 201	-	3,0
02	Milch und Milcherzeugnisse; Vogeleier	493 269	3 759 449	3 568 033	-	12 765	- 2,5	+ 191 416	+	5,4
03	Fische, Krebstiere, Weichtiere, Zubereitungen davon	279 956	2 180 045	2 176 255	-	34 270	- 10,9	+ 3 790	+	0,2
04	Getreide und Getreideerzeugnisse	373 328	2 939 813	2 898 330	-	11 849	- 3,1	+ 41 483	+	1,4
05	Gemüse und Früchte	1 288 723	9 422 671	9 799 405	-	128 707	- 9,1	- 376 734	-	3,8
06	Zucker, Zuckerwaren und Honig	152 487	1 034 719	1 066 410	-	21 622	- 12,4	- 31 691	-	3,0
07	Kaffee, Tee, Kakao, Gewürze, Waren daraus	617 099	4 184 345	3 978 717	+	50 199	+ 8,9	+ 205 628	+	5,2
08	Tierfutter (ausgenommen ungemahlenes Getreide)	253 532	1 905 513	2 023 737	-	27 551	- 9,8	- 118 224	-	5,8
09	Verschiedene genießbare Waren und Zubereitungen	225 610	1 656 398	1 580 125	-	10 396	- 4,4	+ 76 273	+	4,8
11	Getränke	443 037	2 954 178	3 055 468	-	32 478	- 6,8	- 101 290	-	3,3
12	Tabak und Tabakerzeugnisse	159 005	958 606	1 022 238	+	4 213	+ 2,7	- 63 632	-	6,2
21	Häute, Felle und Pelzfelle, roh	18 848	148 441	139 920	+	1 095	+ 6,2	+ 8 521	+	6,1
22	Ölsaaten und ölhaltige Früchte	398 754	2 130 142	2 424 837	+	46 727	+ 13,3	- 294 695	-	12,2
23	Rohkautschuk (einschl. synthetischer Kautschuk)	139 883	1 087 989	1 231 872	-	29 184	- 17,3	- 143 883	-	11,7
24	Kork und Holz	188 202	1 357 807	1 270 418	-	6 745	- 3,5	+ 87 389	+	6,9
25	Papierhalbstoffe und Papierabfälle	270 449	1 860 628	1 969 271	-	4 532	- 1,6	- 108 643	-	5,5
26	Spinnstoffe und Spinnstoffabfälle	90 539	734 937	777 838	-	10 541	- 10,4	- 42 901	-	5,5
27	Düngemittel, roh; mineralische Rohstoffe	132 959	893 394	908 764	+	3 353	+ 2,6	- 15 370	-	1,7
28	Erze und Metallabfälle	1 202 147	8 683 091	9 385 035	-	80 806	- 6,3	- 701 944	-	7,5
29	Andere Rohstoffe tierischen und pflanzlichen Ursprungs	259 112	2 522 737	2 671 149	-	15 843	- 5,8	- 148 412	-	5,6
32	Kohle, Koks und Briketts	352 986	2 506 726	2 855 195	+	6 569	+ 1,9	- 348 469	-	12,2
33	Erdöl, Erdölzeugnisse und verwandte Waren	6 288 383	45 017 869	48 959 627	-	1 055 420	- 14,4	- 3 941 758	-	8,1
34	Gas	2 300 914	20 704 507	22 935 553	-	737 327	- 24,3	- 2 231 046	-	9,7
35	Elektrischer Strom	228 828	1 080 818	1 180 973	+	49 899	+ 27,9	- 100 155	-	8,5
41	Tierische Öle und Fette	13 269	89 125	80 423	+	1 108	+ 9,1	+ 8 702	+	10,8
42	Pflanzliche Fette und Öle	199 268	1 341 523	1 414 470	-	26 853	- 11,9	- 72 947	-	5,2
43	Tierische od. pflanzliche Fette und Öle, Wachse	40 653	294 476	327 388	-	13 660	- 25,2	- 32 912	-	10,1
51	Organische chemische Erzeugnisse	2 102 849	14 270 975	14 384 926	-	102 886	- 4,7	- 113 951	-	0,8
52	Anorganische chemische Erzeugnisse	486 572	3 389 942	3 481 247	-	66 244	- 12,0	- 91 305	-	2,6
53	Farbstoffe, Gerbstoffe und Farben	361 456	2 340 107	2 309 411	+	15 825	+ 4,6	+ 30 696	+	1,3
54	Medizinische und pharmazeutische Erzeugnisse	3 072 886	21 794 524	20 602 291	-	162 662	- 5,0	+ 1 192 233	+	5,8
55	Etherische Öle, Körperpflege-, Putz-, Poliermittel	656 733	4 147 480	4 220 465	+	20 786	+ 3,3	- 72 985	-	1,7
56	Düngemittel (ausgenommen solche der Gruppe 272)	86 369	786 707	858 990	-	2 915	- 3,3	- 72 283	-	8,4
57	Kunststoffe in Primärformen	1 395 031	9 446 960	9 270 902	+	17 301	+ 1,3	+ 176 058	+	1,9
58	Kunststoffe in anderen Formen als Primärformen	568 537	3 888 008	3 834 736	-	9 383	- 1,6	+ 53 272	+	1,4
59	Andere chemische Erzeugnisse und Waren	1 153 198	7 838 533	7 520 368	+	47 456	+ 4,3	+ 318 165	+	4,2
60	Waren für vollständige Fabrikationsanlagen Kap. 69, 70, 72, 73, 76	-	67	448	-	230	x	- 381	-	85,0
61	Leder, Lederwaren und zugerichtete Pelzfelle	70 387	511 403	501 603	-	4 899	- 6,5	+ 9 800	+	2,0
62	Andere Kautschukwaren	1 004 955	6 295 760	5 993 430	+	109 641	+ 12,2	+ 302 330	+	5,0
63	Kork- und Holzwaren (ausgenommen Möbel)	324 629	2 373 415	2 265 021	-	990	- 0,3	+ 108 394	+	4,8
64	Papier und Pappe; Papierhalbstoffwaren usw.	917 640	6 600 411	6 446 173	-	45 641	- 4,7	+ 154 238	+	2,4
65	Garne, Gewebe, fertiggestellte Spinnstoffzeugnisse	896 971	6 261 934	6 176 007	-	2 644	- 0,3	+ 85 927	+	1,4
66	Waren aus nichtmetallischen mineralischen Stoffen	726 802	4 863 439	4 533 432	+	28 953	+ 4,1	+ 330 007	+	7,3
67	Eisen und Stahl	2 143 974	14 180 367	14 182 947	+	84 366	+ 4,1	- 2 580	-	0,0
68	NE-Metalle	1 898 245	12 961 781	13 722 981	+	35 898	+ 1,9	- 761 200	-	5,5
69	Andere Metallwaren	2 041 921	13 584 310	13 048 402	+	27 719	+ 1,4	+ 535 908	+	4,1
70	Waren für vollständige Fabrikationsanlagen Kap. 84,85,87	-	2 189	7 688	-	1 351	x	- 5 499	-	71,5
71	Kraftmaschinen und -ausrüstungen	2 458 526	16 599 398	16 771 269	+	9 007	+ 0,4	- 171 871	-	1,0
72	Arbeitsmaschinen für besondere Zwecke	1 244 295	8 980 735	8 917 202	-	41 076	- 3,2	+ 63 533	+	0,7
73	Metallbearbeitungsmaschinen	369 422	2 398 059	2 316 971	+	16 851	+ 4,8	+ 81 088	+	3,5
74	Maschinen, Apparate für verschiedene Zwecke	3 193 743	21 342 267	20 324 467	+	147 775	+ 4,9	+ 1 017 800	+	5,0
75	Büromaschinen, automatische Datenverarbeitungsmaschinen	1 988 314	14 659 480	14 272 190	-	8 249	- 0,4	+ 387 290	+	2,7
76	Geräte für Nachrichtentechnik	2 096 066	15 083 037	15 413 914	-	143 486	- 6,4	- 330 877	-	2,1
77	Andere elektrische Maschinen, Apparate, Geräte	5 472 556	36 698 920	35 297 463	+	235 124	+ 4,5	+ 1 401 457	+	4,0
78	Straßenfahrzeuge (einschl. Luftkissenfahrzeuge)	6 462 903	44 529 998	41 751 302	+	574 790	+ 9,8	+ 2 778 696	+	6,7
79	Andere Beförderungsmittel	1 426 271	16 003 580	16 682 259	-	782 632	- 35,4	- 678 679	-	4,1
80	Waren für vollständige Fabrikationsanlagen Kap. 90,94	220	933	971	+	125	x	- 38	-	3,9
81	Vorgefertigte Gebäude, sanitäre Anlagen	372 083	2 421 806	2 249 709	+	18 887	+ 5,3	+ 172 097	+	7,6
82	Möbel und Teile, Bettenausrüstungen	884 773	6 718 061	6 133 541	+	83 435	+ 10,4	+ 584 520	+	9,5
83	Reiseartikel, Handtaschen	224 137	1 394 461	1 325 055	+	12 797	+ 6,1	+ 69 406	+	5,2
84	Bekleidung und Bekleidungszubehör	2 868 988	16 274 628	15 409 425	+	141 030	+ 5,2	+ 865 203	+	5,6
85	Schuhe	791 368	4 578 097	4 163 782	+	22 794	+ 3,0	+ 414 315	+	10,0
87	Andere Meß-, Prüfinstrumente	1 660 096	11 173 539	10 729 533	+	77 808	+ 4,9	+ 444 006	+	4,1
88	Fotografische Apparate; Uhrmacherwaren	449 103	2 953 486	3 042 841	-	7 803	- 1,7	- 89 355	-	2,9
89	Verschiedene bearbeitete Waren	2 271 870	15 789 629	15 624 090	-	10 438	- 0,5	+ 165 539	+	1,1
93	Besondere Warenverkehrsvorgänge und verschiedene Waren	5 813 303	33 234 042	21 026 528	+	2 678 186	+ 85,4	+ 12 207 514	+	58,1
94	Waren des Kapitel 99 für vollständige Fabrikationsanlagen	-	73	600	-	58	x	- 527	-	87,8
96	Münzen (ohne Goldmünzen), ohne gesetzliche Zahlungsmittel	13 330	117 815	161 380	-	2 920	- 18,0	- 43 565	-	27,0
97	Gold zu nichtmonetären Zwecken	552 780	3 918 200	4 625 569	-	133 498	- 19,5	- 707 369	-	15,3
	Insgesamt ...	77 565 714	536 556 562	524 191 641	+	745 236	+ 1,0	+ 12 364 921	+	2,4

*) Außenhandelsergebnisse nach SITC-2-Stellern können über Genesis-Online abgerufen werden (Tabellen 51000-0005 jährlich, 51000-0006 monatlich bzw. Zeitreihen 51000BJ420 jährlich, 51000BM420 monatlich).

Bundesländer Januar / Juli 2014

Ausfuhr

in Milliarden Euro

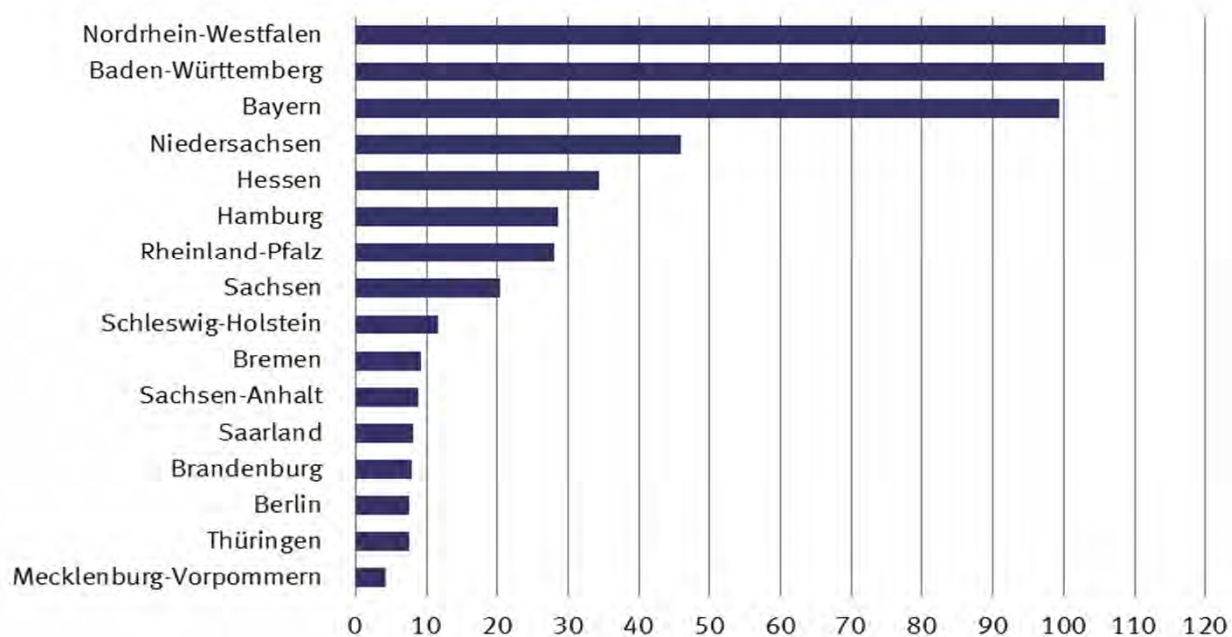

Bundesländer Januar / Juli 2014

Einfuhr

in Milliarden Euro

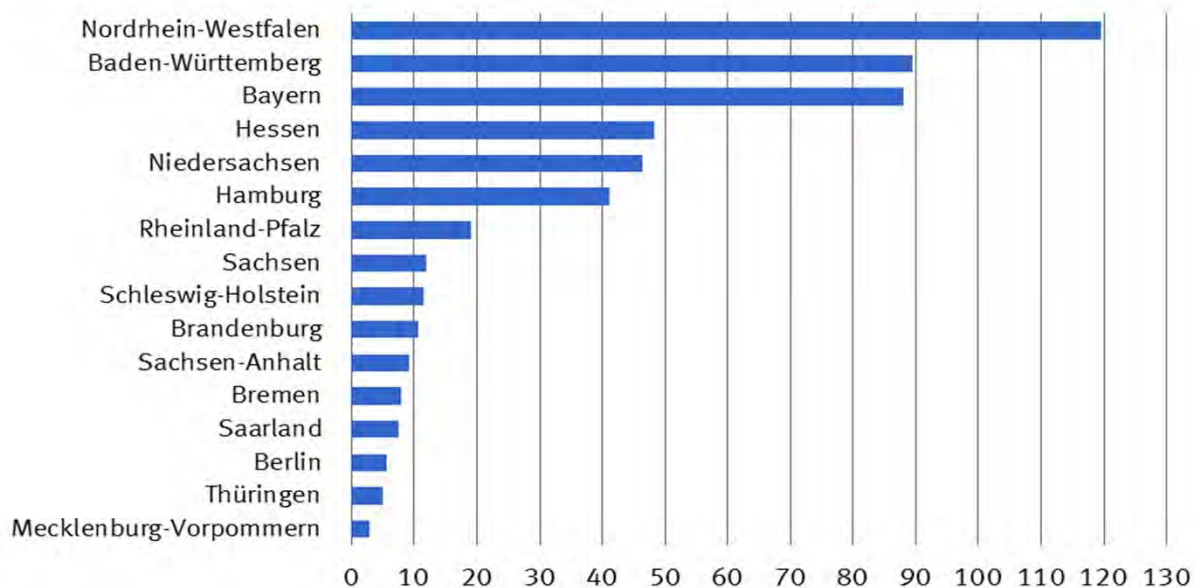

8.1 Monatliche Entwicklung nach Bundesländern ^{*)}

Bundesland	2014		2013		Zu- (+) bzw. Abnahme (-)		Zu- (+) bzw. Abnahme (-)				
	Juli	Januar / Juli	gegenüber Juli 2013		gegenüber Januar / Juli 2013						
			in 1 000 Euro	%	in 1 000 Euro	%					
Ausfuhr ¹⁾											
Deutschland	101 065 456	659 484 071	638 367 665	+	7 992 647	+	8,6	+	21 116 406	+	3,3
Baden-Württemberg	16 168 444	105 772 730	101 009 613	+	887 593	+	5,8	+	4 763 117	+	4,7
Bayern	15 714 543	99 469 682	97 964 248	+	502 625	+	3,3	+	1 505 434	+	1,5
Berlin	1 168 566	7 612 163	7 639 491	+	32 322	+	2,8	-	27 328	-	0,4
Brandenburg	1 123 938	7 834 333	7 506 275	+	32 569	+	3,0	+	328 058	+	4,4
Bremen	1 292 830	9 276 406	8 266 245	+	326 880	+	33,8	+	1 010 161	+	12,2
Hamburg	4 891 105	28 537 406	27 507 483	+	1 295 406	+	36,0	+	1 029 923	+	3,7
Hessen	5 251 582	34 413 414	33 632 430	+	337 123	+	6,9	+	780 984	+	2,3
Mecklenburg-Vorpommern	601 075	4 255 222	4 079 233	+	28 990	+	5,1	+	175 989	+	4,3
Niedersachsen	6 911 504	45 987 437	45 518 336	+	1 027 831	+	17,5	+	469 101	+	1,0
Nordrhein-Westfalen	15 615 418	105 906 807	106 343 749	+	446 961	+	2,9	-	436 942	-	0,4
Rheinland-Pfalz	4 324 419	28 035 330	27 663 272	+	256 825	+	6,3	+	372 058	+	1,3
Saarland	1 245 471	8 193 426	7 975 597	+	164 368	+	15,2	+	217 829	+	2,7
Sachsen	3 202 582	20 413 430	18 206 042	+	462 881	+	16,9	+	2 207 388	+	12,1
Sachsen-Anhalt	1 327 161	8 886 736	8 702 047	+	51 815	+	4,1	+	184 689	+	2,1
Schleswig-Holstein	2 154 123	11 595 537	11 137 397	+	493 558	+	29,7	+	458 140	+	4,1
Thüringen	1 120 623	7 533 732	7 180 188	+	87 425	+	8,5	+	353 544	+	4,9
Waren ausländischen Ursprungs	18 680 569	124 034 885	117 247 983	+	1 459 072	+	8,5	+	6 786 902	+	5,8
Nicht ermittelte Bundesländer	271 503	1 725 395	788 036	+	98 403	+	56,8	+	937 359	+	118,9
Einfuhr ²⁾											
Deutschland	78 430 171	539 763 176	527 262 575	+	1 087 145	+	1,4	+	12 500 601	+	2,4
Baden-Württemberg	13 403 160	89 400 736	80 845 375	+	1 092 222	+	8,9	+	8 555 361	+	10,6
Bayern	13 377 289	87 918 828	85 966 953	-	112 344	-	0,8	+	1 951 875	+	2,3
Berlin	840 718	5 563 244	5 731 398	+	23 914	+	2,9	-	168 154	-	2,9
Brandenburg	1 447 045	10 565 485	10 537 823	-	73 333	-	4,8	+	27 662	+	0,3
Bremen	1 061 714	7 840 693	8 281 887	-	67 950	-	6,0	-	441 194	-	5,3
Hamburg	5 932 531	41 141 345	41 109 808	+	207 268	+	3,6	+	31 537	+	0,1
Hessen	6 785 826	48 355 746	47 157 532	+	107 743	+	1,6	+	1 198 214	+	2,5
Mecklenburg-Vorpommern	477 739	2 799 676	2 459 806	+	143 239	+	42,8	+	339 870	+	13,8
Niedersachsen	6 496 775	46 442 738	48 201 321	-	245 466	-	3,6	-	1 758 583	-	3,6
Nordrhein-Westfalen	17 101 506	119 530 934	119 972 720	-	31 573	-	0,2	-	441 786	-	0,4
Rheinland-Pfalz	2 928 372	18 973 831	18 444 553	+	119 256	+	4,2	+	529 278	+	2,9
Saarland	1 109 275	7 571 687	6 849 339	+	164 434	+	17,4	+	722 348	+	10,5
Sachsen	1 735 761	11 910 522	10 799 104	+	82 395	+	5,0	+	1 111 418	+	10,3
Sachsen-Anhalt	1 047 031	9 131 653	9 319 173	-	404 979	-	27,9	-	187 520	-	2,0
Schleswig-Holstein	1 596 507	11 413 971	11 029 462	+	17 386	+	1,1	+	384 509	+	3,5
Thüringen	726 276	5 036 063	4 773 263	-	11 547	-	1,6	+	262 800	+	5,5
Für das Ausland bestimmte Waren	2 355 100	16 079 105	15 731 215	+	76 406	+	3,4	+	347 890	+	2,2
Nicht ermittelte Bundesländer	7 546	86 919	51 843	+	74	+	1,0	+	35 076	+	67,7

*) Außenhandelsergebnisse nach Bundesländern können über Genesis-Online abgerufen werden (Tabellen 51000-0030 jährlich, 51000-0031 monatlich bzw. Zeitreihen 51000LJ001 jährlich, 51000LM001 monatlich).

1) Spezialhandel

2) Generalhandel

8.2 Monatliche Entwicklung nach Bundesländern und Warengruppen der Ernährungswirtschaft und der Gewerblichen Wirtschaft *)

8.2.1 Ausfuhr

Nr. der Klassi- fikation	Warengruppe	2014		2013		Zu- (+) bzw. Abnahme (-)			Zu- (+) bzw. Abnahme (-)			
		Juli	Januar / Juli		gegenüber Juli 2013			gegenüber Januar / Juli 2013				
			in 1 000 Euro		in 1 000 Euro	%		in 1 000 Euro	%			
		Deutschland										
1 - 4 Ernährungswirtschaft		5 406 519	37 687 597	38 102 762	-	155 418	-	2,8	-	415 165	-	1,1
5 - 8 Gewerbliche Wirtschaft		91 176 478	600 045 988	587 411 299	+	5 493 021	+	6,4	+	12 634 689	+	2,2
7 + 8 Fertigwaren		84 593 716	553 903 424	539 781 585	+	5 444 472	+	6,9	+	14 121 839	+	2,6
1 Lebende Tiere		93 399	727 903	761 494	-	18 762	-	16,7	-	33 591	-	4,4
2 Nahrungsmittel tierischen Ursprungs		1 882 015	13 088 538	12 954 270	-	75 914	-	3,9	+	134 268	+	4,0
3 Nahrungsmittel pflanzlichen Ursprungs		2 495 062	18 124 498	18 452 588	-	111 666	-	4,3	-	328 090	-	1,8
4 Genussmittel		936 024	5 746 570	5 934 321	+	50 904	+	5,8	-	187 751	-	3,2
5 Rohstoffe		1 332 301	9 934 286	10 068 868	+	131 042	+	10,9	-	134 582	-	1,3
6 Halbwaren		5 250 442	36 208 185	37 560 705	-	82 477	-	1,5	-	1 352 520	-	3,6
7 Vorerzeugnisse		10 802 299	73 566 104	74 017 329	+	252 403	+	2,4	-	451 225	-	0,6
8 Enderzeugnisse		73 791 384	480 337 163	465 764 169	+	5 192 050	+	7,6	+	14 572 994	+	3,1
9 Andere nicht aufgliederbare Warenverkehre		4 482 512	21 750 539	12 853 594	+	2 655 082	+	145,3	+	8 896 945	+	69,2
1-9 Insgesamt		101 065 456	659 484 071	638 367 665	+	7 992 647	+	8,6	+	21 116 406	+	3,3
		Baden-Württemberg										
1 - 4 Ernährungswirtschaft		361 948	2 553 241	2 566 188	-	6 097	-	1,7	-	12 947	-	0,5
5 - 8 Gewerbliche Wirtschaft		15 195 587	100 262 259	96 822 976	+	511 012	+	3,5	+	3 439 283	+	3,6
7 + 8 Fertigwaren		14 413 768	94 853 228	90 360 172	+	610 873	+	4,4	+	4 493 056	+	5,0
1 Lebende Tiere		2 514	21 428	18 458	-	77	-	3,0	+	2 970	+	16,1
2 Nahrungsmittel tierischen Ursprungs		105 384	750 275	751 410	-	10 190	-	8,8	-	1 135	-	0,2
3 Nahrungsmittel pflanzlichen Ursprungs		230 063	1 657 397	1 682 644	-	2 876	-	1,2	-	25 247	-	1,5
4 Genussmittel		23 982	124 143	113 668	+	7 043	+	41,6	+	10 475	+	9,2
5 Rohstoffe		42 002	293 090	280 591	+	3 592	+	9,4	+	12 499	+	4,5
6 Halbwaren		739 818	5 115 927	6 182 211	-	103 442	-	12,3	-	1 066 284	-	17,2
7 Vorerzeugnisse		910 285	5 976 003	5 956 333	+	58 819	+	6,9	+	19 670	+	0,3
8 Enderzeugnisse		13 503 482	88 877 209	84 403 836	+	552 048	+	4,3	+	4 473 373	+	5,3
9 Andere nicht aufgliederbare Warenverkehre		610 917	2 957 244	1 620 451	+	382 683	+	167,7	+	1 336 793	+	82,5
1-9 Insgesamt		16 168 444	105 772 730	101 009 613	+	887 593	+	5,8	+	4 763 117	+	4,7
		Bayern										
1 - 4 Ernährungswirtschaft		753 920	5 101 021	4 993 040	+	7 772	+	1,0	+	107 981	+	2,2
5 - 8 Gewerbliche Wirtschaft		14 427 322	91 824 015	91 463 402	+	174 316	+	1,2	+	360 613	+	0,4
7 + 8 Fertigwaren		13 717 535	87 202 522	86 852 245	+	165 124	+	1,2	+	350 277	+	0,4
1 Lebende Tiere		14 211	82 356	75 625	+	4 080	+	40,3	+	6 731	+	8,9
2 Nahrungsmittel tierischen Ursprungs		371 883	2 490 174	2 325 131	+	22 004	+	6,3	+	165 043	+	7,1
3 Nahrungsmittel pflanzlichen Ursprungs		262 976	1 845 875	1 907 031	-	12 462	-	4,5	-	61 156	-	3,2
4 Genussmittel		104 850	682 607	685 253	-	5 852	-	5,3	-	2 646	-	0,4
5 Rohstoffe		79 279	590 080	567 165	-	4 230	-	5,1	+	22 915	+	4,0
6 Halbwaren		630 496	4 031 384	4 043 955	+	13 419	+	2,2	-	12 571	-	0,3
7 Vorerzeugnisse		1 035 753	7 198 919	7 221 105	-	39 157	-	3,6	-	22 186	-	0,3
8 Enderzeugnisse		12 681 783	80 003 601	79 631 114	+	204 280	+	1,6	+	372 487	+	0,5
9 Andere nicht aufgliederbare Warenverkehre		533 305	2 544 692	1 507 847	+	320 530	+	150,6	+	1 036 845	+	68,8
1-9 Insgesamt		15 714 543	99 469 682	97 964 248	+	502 625	+	3,3	+	1 505 434	+	1,5
		Berlin										
1 - 4 Ernährungswirtschaft		162 573	987 914	1 052 137	+	31 377	+	23,9	-	64 223	-	6,1
5 - 8 Gewerbliche Wirtschaft		952 170	6 387 570	6 452 546	-	29 545	-	3,0	-	64 976	-	1,0
7 + 8 Fertigwaren		900 336	6 074 492	6 183 036	-	45 984	-	4,9	-	108 544	-	1,8
1 Lebende Tiere		42	174	619	+	17	+	68,0	-	445	-	71,9
2 Nahrungsmittel tierischen Ursprungs		10 232	65 012	72 108	-	399	-	3,8	-	7 096	-	9,8
3 Nahrungsmittel pflanzlichen Ursprungs		46 453	331 883	348 507	-	4 156	-	8,2	-	16 624	-	4,8
4 Genussmittel		105 843	590 847	630 890	+	35 913	+	51,4	-	40 043	-	6,3
5 Rohstoffe		1 038	6 562	12 072	+	90	+	9,5	-	5 510	-	45,6
6 Halbwaren		50 800	306 516	257 417	+	16 360	+	47,5	+	49 099	+	19,1
7 Vorerzeugnisse		44 246	303 172	253 980	+	5 534	+	14,3	+	49 192	+	19,4
8 Enderzeugnisse		856 085	5 771 307	5 929 077	-	51 526	-	5,7	-	157 770	-	2,7
9 Andere nicht aufgliederbare Warenverkehre		53 824	236 669	134 840	+	30 491	+	130,7	+	101 829	+	75,5
1-9 Insgesamt		1 168 566	7 612 163	7 639 491	+	32 322	+	2,8	-	27 328	-	0,0

8.2 Monatliche Entwicklung nach Bundesländern und Warengruppen der Ernährungswirtschaft und der Gewerblichen Wirtschaft *)

8.2.1 Ausfuhr

Nr. der Klassi- fikation	Warengruppe	2014		2013	Zu- (+) bzw. Abnahme (-)			Zu- (+) bzw. Abnahme (-)			
		Juli	Januar / Juli		gegenüber Juli 2013			gegenüber Januar / Juli 2013			
					in 1 000 Euro		in 1 000 Euro	%	in 1 000 Euro	%	
	Brandenburg										
1 - 4 Ernährungswirtschaft	62 283	616 797	590 291	-	37 288	-	37,4	+	26 506	+	4,5
5 - 8 Gewerbliche Wirtschaft	1 015 461	6 999 915	6 782 785	+	43 653	+	4,5	+	217 130	+	3,2
7 + 8 Fertigwaren	922 728	6 416 287	6 164 624	+	41 655	+	4,7	+	251 663	+	4,1
1 Lebende Tiere	2 396	20 748	18 120	-	172	-	6,7	+	2 628	+	14,5
2 Nahrungsmittel tierischen Ursprungs	16 628	191 678	186 014	-	8 874	-	34,8	+	5 664	+	3,0
3 Nahrungsmittel pflanzlichen Ursprungs	39 742	384 419	364 146	-	27 811	-	41,2	+	20 273	+	5,6
4 Genussmittel	3 517	19 931	22 013	-	431	-	10,9	-	2 082	-	9,5
5 Rohstoffe	7 429	56 116	61 575	-	799	-	9,7	-	5 459	-	8,9
6 Halbwaren	85 311	527 530	556 565	+	2 813	+	3,4	-	29 035	-	5,2
7 Vorerzeugnisse	274 112	1 962 170	1 934 163	-	1 937	-	0,7	+	28 007	+	1,4
8 Enderzeugnisse	648 617	4 454 096	4 230 458	+	43 591	+	7,2	+	223 638	+	5,3
9 Andere nicht aufgliederbare Warenverkehre	46 188	217 636	133 216	+	26 189	+	131,0	+	84 420	+	63,4
1-9 Insgesamt	1 123 938	7 834 333	7 506 275	+	32 569	+	3,0	+	328 058	+	4,4
	Bremen										
1 - 4 Ernährungswirtschaft	163 708	1 107 154	1 144 818	+	602	+	0,4	-	37 664	-	3,3
5 - 8 Gewerbliche Wirtschaft	1 105 391	8 055 319	7 037 810	+	314 591	+	39,8	+	1 017 509	+	14,5
7 + 8 Fertigwaren	1 075 043	7 706 605	6 808 553	+	315 045	+	41,5	+	898 052	+	13,2
1 Lebende Tiere	166	652	72	+	150	x	x	+	580	x	x
2 Nahrungsmittel tierischen Ursprungs	27 432	226 052	224 794	-	3 037	-	10,0	+	1 258	+	0,6
3 Nahrungsmittel pflanzlichen Ursprungs	34 035	226 841	233 461	+	1 387	+	4,2	-	6 620	-	2,8
4 Genussmittel	102 072	653 595	686 481	+	2 099	+	2,1	-	32 886	-	4,8
5 Rohstoffe	5 581	57 443	56 505	+	242	+	4,5	+	938	+	1,7
6 Halbwaren	24 773	291 261	172 752	-	695	-	2,7	+	118 509	+	68,6
7 Vorerzeugnisse	122 129	846 809	997 237	+	17 080	+	16,3	-	150 428	-	15,1
8 Enderzeugnisse	952 905	6 859 798	5 811 300	+	297 957	+	45,5	+	1 048 498	+	18,0
9 Andere nicht aufgliederbare Warenverkehre	23 726	113 932	83 595	+	11 684	+	97,0	+	30 337	+	36,3
1-9 Insgesamt	1 292 830	9 276 406	8 266 245	+	326 880	+	33,8	+	1 010 161	+	12,2
	Hamburg										
1 - 4 Ernährungswirtschaft	161 172	1 356 467	1 399 495	-	63 479	-	28,3	-	43 028	-	3,1
5 - 8 Gewerbliche Wirtschaft	4 663 005	26 862 221	25 927 179	+	1 318 028	+	39,4	+	935 042	+	3,6
7 + 8 Fertigwaren	4 101 213	22 800 172	21 707 374	+	1 333 745	+	48,2	+	1 092 798	+	5,0
1 Lebende Tiere	114	831	119	+	90	x	x	+	712	x	x
2 Nahrungsmittel tierischen Ursprungs	26 274	170 103	155 422	+	2 249	+	9,4	+	14 681	+	9,4
3 Nahrungsmittel pflanzlichen Ursprungs	121 611	1 101 332	1 149 205	-	65 264	-	34,9	-	47 873	-	4,2
4 Genussmittel	13 174	84 193	94 737	-	551	-	4,0	-	10 544	-	11,1
5 Rohstoffe	44 314	251 437	127 605	+	25 841	x	x	+	123 832	+	97,0
6 Halbwaren	517 489	3 810 613	4 092 202	-	41 547	-	7,4	-	281 589	-	6,9
7 Vorerzeugnisse	211 772	1 517 647	1 360 912	+	14 132	+	7,2	+	156 735	+	11,5
8 Enderzeugnisse	3 889 435	21 282 525	20 346 439	+	1 319 621	+	51,4	+	936 086	+	4,6
9 Andere nicht aufgliederbare Warenverkehre	66 933	318 735	180 807	+	40 852	+	156,6	+	137 928	+	76,3
1-9 Insgesamt	4 891 105	28 537 406	27 507 483	+	1 295 406	+	36,0	+	1 029 923	+	3,7
	Hessen										
1 - 4 Ernährungswirtschaft	156 671	1 134 562	1 035 297	+	6 706	+	4,5	+	99 265	+	9,6
5 - 8 Gewerbliche Wirtschaft	4 912 280	32 417 197	32 091 908	+	220 134	+	4,7	+	325 289	+	1,0
7 + 8 Fertigwaren	4 573 764	30 289 297	29 303 774	+	240 739	+	5,6	+	985 523	+	3,4
1 Lebende Tiere	1 122	8 859	11 611	-	183	-	14,0	-	2 752	-	23,7
2 Nahrungsmittel tierischen Ursprungs	26 092	189 848	179 851	-	5 021	-	16,1	+	9 997	+	5,6
3 Nahrungsmittel pflanzlichen Ursprungs	121 513	887 623	798 968	+	12 808	+	11,8	+	88 655	+	11,1
4 Genussmittel	7 939	48 224	44 853	-	899	-	10,2	+	3 371	+	7,5
5 Rohstoffe	15 889	127 209	122 897	-	1 273	-	7,4	+	4 312	+	3,5
6 Halbwaren	322 623	2 000 694	2 665 246	-	19 347	-	5,7	-	664 552	-	24,9
7 Vorerzeugnisse	737 105	4 696 399	4 681 028	+	88 819	+	13,7	+	15 371	+	0,3
8 Enderzeugnisse	3 836 661	25 592 925	24 622 715	+	151 924	+	4,1	+	970 210	+	3,9
9 Andere nicht aufgliederbare Warenverkehre	182 639	861 667	505 243	+	110 283	+	152,4	+	356 424	+	70,5
1-9 Insgesamt	5 251 582	34 413 414	33 632 430	+	337 123	+	6,9	+	780 984	+	2,3

8.2 Monatliche Entwicklung nach Bundesländern und Warengruppen der Ernährungswirtschaft und der Gewerblichen Wirtschaft *)

8.2.1 Ausfuhr

Nr. der Klassi- fikation	Warengruppe	2014		2013		Zu- (+) bzw. Abnahme (-)			Zu- (+) bzw. Abnahme (-)			
		Juli	Januar / Juli	gegenüber Juli 2013			gegenüber Januar / Juli 2013					
				in 1 000 Euro	%		in 1 000 Euro	%				
Mecklenburg-Vorpommern												
1 - 4 Ernährungswirtschaft		154 774	1 596 859	1 527 700	-	50 169	-	24,5	+	69 159	+	4,5
5 - 8 Gewerbliche Wirtschaft		403 271	2 456 058	2 463 519	+	48 479	+	13,7	-	7 461	-	0,3
7 + 8 Fertigwaren		319 776	1 918 258	1 886 296	+	36 628	+	12,9	+	31 962	+	1,7
1 Lebende Tiere		2 636	21 520	30 870	-	2 741	-	51,0	-	9 350	-	30,3
2 Nahrungsmittel tierischen Ursprungs		48 883	396 527	374 811	-	15 526	-	24,1	+	21 716	+	5,8
3 Nahrungsmittel pflanzlichen Ursprungs		98 571	1 146 807	1 084 463	-	31 796	-	24,4	+	62 344	+	5,7
4 Genussmittel		4 687	32 000	37 538	-	102	-	2,1	-	5 538	-	14,8
5 Rohstoffe		8 805	44 452	58 890	+	3 290	+	59,7	-	14 438	-	24,5
6 Halbwaren		74 690	493 357	518 334	+	8 565	+	13,0	-	24 977	-	4,8
7 Vorerzeugnisse		45 301	300 319	334 175	-	6 627	-	12,8	-	33 856	-	10,1
8 Enderzeugnisse		274 478	1 617 930	1 552 112	+	43 260	+	18,7	+	65 818	+	4,2
9 Andere nicht aufgliederbare Warenverkehre		43 030	202 314	88 023	+	30 676	+	248,3	+	114 291	+	129,8
1-9 Insgesamt		601 075	4 255 222	4 079 233	+	28 990	+	5,1	+	175 989	+	4,3
Niedersachsen												
1 - 4 Ernährungswirtschaft		861 390	5 962 498	6 008 637	-	22 592	-	2,6	-	46 139	-	0,8
5 - 8 Gewerbliche Wirtschaft		5 766 947	38 674 231	38 715 014	+	881 441	+	18,0	-	40 783	-	0,1
7 + 8 Fertigwaren		5 463 459	36 283 324	36 258 692	+	934 017	+	20,6	+	24 632	+	0,1
1 Lebende Tiere		35 023	253 760	310 356	-	9 821	-	21,9	-	56 596	-	18,2
2 Nahrungsmittel tierischen Ursprungs		465 717	3 170 589	3 207 119	-	27 921	-	5,7	-	36 530	-	1,1
3 Nahrungsmittel pflanzlichen Ursprungs		277 503	2 015 664	2 040 959	-	3 449	-	1,2	-	25 295	-	1,2
4 Genussmittel		83 148	522 483	450 195	+	18 600	+	28,8	+	72 288	+	16,1
5 Rohstoffe		45 405	412 769	435 027	-	11 861	-	20,7	-	22 258	-	5,1
6 Halbwaren		258 084	1 978 139	2 021 299	-	40 729	-	13,6	-	43 160	-	2,1
7 Vorerzeugnisse		855 061	5 841 725	5 755 683	+	35 807	+	4,4	+	86 042	+	1,5
8 Enderzeugnisse		4 608 394	30 441 604	30 503 013	+	898 212	+	24,2	-	61 409	-	0,2
9 Andere nicht aufgliederbare Warenverkehre		283 165	1 350 719	794 674	+	168 990	+	148,0	+	556 045	+	70,0
1-9 Insgesamt		6 911 504	45 987 437	45 518 336	+	1 027 831	+	17,5	+	469 101	+	1,0
Nordrhein-Westfalen												
1 - 4 Ernährungswirtschaft		991 217	6 514 529	6 834 490	+	29 060	+	3,0	-	319 961	-	4,7
5 - 8 Gewerbliche Wirtschaft		13 818 488	95 543 750	97 263 832	-	61 608	-	0,4	-	1 720 082	-	1,8
7 + 8 Fertigwaren		12 462 598	85 916 944	87 145 526	-	79 706	-	0,6	-	1 228 582	-	1,4
1 Lebende Tiere		20 647	181 924	157 895	-	1 478	-	6,7	+	24 029	+	15,2
2 Nahrungsmittel tierischen Ursprungs		385 465	2 540 292	2 551 949	+	6 314	+	1,7	-	11 657	-	0,5
3 Nahrungsmittel pflanzlichen Ursprungs		523 463	3 459 900	3 778 350	+	18 495	+	3,7	-	318 450	-	8,4
4 Genussmittel		61 640	332 421	346 259	+	5 735	+	10,3	-	13 838	-	4,0
5 Rohstoffe		142 191	1 007 083	1 018 551	+	1 414	+	1,0	-	11 468	-	1,1
6 Halbwaren		1 213 692	8 619 711	9 099 709	+	16 694	+	1,4	-	479 998	-	5,3
7 Vorerzeugnisse		3 464 782	23 666 403	24 210 549	+	49 676	+	1,5	-	544 146	-	2,2
8 Enderzeugnisse		8 997 819	62 250 525	62 934 982	-	129 385	-	1,4	-	684 457	-	1,1
9 Andere nicht aufgliederbare Warenverkehre		805 727	3 848 532	2 245 452	+	479 520	+	147,0	+	1 603 080	+	71,4
1-9 Insgesamt		15 615 418	105 906 807	106 343 749	+	446 961	+	2,9	-	436 942	-	0,4
Rheinland-Pfalz												
1 - 4 Ernährungswirtschaft		298 036	2 051 537	2 056 504	-	15 424	-	4,9	-	4 967	-	0,2
5 - 8 Gewerbliche Wirtschaft		3 901 534	25 390 615	25 232 961	+	199 450	+	5,4	+	157 654	+	0,6
7 + 8 Fertigwaren		3 731 264	24 124 468	23 807 554	+	243 104	+	7,0	+	316 914	+	1,3
1 Lebende Tiere		1 406	13 797	6 691	+	103	+	7,9	+	7 106	+	106,2
2 Nahrungsmittel tierischen Ursprungs		54 379	493 960	460 176	-	11 046	-	16,9	+	33 784	+	7,3
3 Nahrungsmittel pflanzlichen Ursprungs		86 763	555 883	571 255	+	923	+	1,1	-	15 372	-	2,7
4 Genussmittel		155 491	987 910	1 018 375	-	5 403	-	3,4	-	30 465	-	3,0
5 Rohstoffe		21 681	165 962	162 190	-	3 894	-	15,2	+	3 772	+	2,3
6 Halbwaren		148 586	1 100 184	1 263 212	-	39 758	-	21,1	-	163 028	-	12,9
7 Vorerzeugnisse		981 455	6 547 334	6 960 776	-	57 249	-	5,5	-	413 442	-	5,9
8 Enderzeugnisse		2 749 796	17 577 104	16 846 770	+	300 348	+	12,3	+	730 334	+	4,3
9 Andere nicht aufgliederbare Warenverkehre		124 855	593 173	373 800	+	72 808	+	139,9	+	219 373	+	58,7
1-9 Insgesamt		4 324 419	28 035 330	27 663 272	+	256 825	+	6,3	+	372 058	+	1,3

8.2 Monatliche Entwicklung nach Bundesländern und Warengruppen der Ernährungswirtschaft und der Gewerblichen Wirtschaft *)

8.2.1 Ausfuhr

Nr. der Klassi- fikation	Warengruppe	2014		2013	Zu- (+) bzw. Abnahme (-)			Zu- (+) bzw. Abnahme (-)		
		Juli	Januar / Juli		gegenüber Juli 2013			gegenüber Januar / Juli 2013		
in 1 000 Euro				in 1 000 Euro	%		in 1 000 Euro	%		
Saarland										
1 - 4 Ernährungswirtschaft	67 948	385 252	335 048	+	18 910	+	38,6	+	50 204	15,0
5 - 8 Gewerbliche Wirtschaft	1 138 234	7 620 223	7 537 288	+	121 022	+	11,9	+	82 935	1,1
7 + 8 Fertigwaren	1 066 711	7 132 384	7 048 245	+	113 302	+	11,9	+	84 139	1,2
1 Lebende Tiere	5	47	31	-	16	-	76,2	+	16	51,6
2 Nahrungsmittel tierischen Ursprungs	4 981	32 403	32 261	-	453	-	8,3	+	142	0,4
3 Nahrungsmittel pflanzlichen Ursprungs	48 172	296 847	265 820	+	11 084	+	29,9	+	31 027	11,7
4 Genussmittel	14 796	55 961	36 930	+	8 301	x	x	+	19 031	51,5
5 Rohstoffe	2 571	18 604	16 952	-	211	-	7,6	+	1 652	9,7
6 Halbwaren	68 956	469 226	472 091	+	7 940	+	13,0	-	2 865	0,6
7 Vorerzeugnisse	152 068	1 035 765	959 558	+	27 522	+	22,1	+	76 207	7,9
8 Enderzeugnisse	914 645	6 096 609	6 088 713	+	85 779	+	10,3	+	7 896	0,1
9 Andere nicht aufgliederbare Warenverkehre	39 290	187 946	103 260	+	24 440	+	164,6	+	84 686	82,0
1-9 Insgesamt	1 245 471	8 193 426	7 975 597	+	164 368	+	15,2	+	217 829	2,7
Sachsen										
1 - 4 Ernährungswirtschaft	105 534	734 123	730 916	-	6 446	-	5,8	+	3 207	0,4
5 - 8 Gewerbliche Wirtschaft	2 996 024	19 192 406	17 223 287	+	404 133	+	15,6	+	1 969 119	11,4
7 + 8 Fertigwaren	2 858 487	18 320 143	16 492 324	+	410 377	+	16,8	+	1 827 819	11,1
1 Lebende Tiere	3 568	41 228	50 208	-	4 127	-	53,6	-	8 980	17,9
2 Nahrungsmittel tierischen Ursprungs	62 608	400 380	384 703	-	610	-	1,0	+	15 677	4,1
3 Nahrungsmittel pflanzlichen Ursprungs	24 684	200 743	211 522	-	5 650	-	18,6	-	10 779	5,1
4 Genussmittel	14 670	91 765	84 469	+	3 938	+	36,7	+	7 296	8,6
5 Rohstoffe	14 956	83 578	69 041	+	4 583	+	44,2	+	14 537	21,1
6 Halbwaren	122 576	788 680	661 909	-	10 832	-	8,1	+	126 771	19,2
7 Vorerzeugnisse	229 908	1 526 279	1 505 330	+	9 711	+	4,4	+	20 949	1,4
8 Enderzeugnisse	2 628 585	16 793 854	14 986 989	+	400 670	+	18,0	+	1 806 865	12,1
9 Andere nicht aufgliederbare Warenverkehre	101 020	486 895	251 844	+	65 195	+	182,0	+	235 051	93,3
1-9 Insgesamt	3 202 582	20 413 430	18 206 042	+	462 881	+	16,9	+	2 207 388	12,1
Sachsen-Anhalt										
1 - 4 Ernährungswirtschaft	144 145	932 987	1 079 145	-	23 101	-	13,8	-	146 158	13,5
5 - 8 Gewerbliche Wirtschaft	1 113 774	7 630 957	7 429 797	+	32 893	+	3,0	+	201 160	2,7
7 + 8 Fertigwaren	930 402	6 360 727	6 114 683	+	47 752	+	5,4	+	246 044	4,0
1 Lebende Tiere	2 957	22 310	20 768	-	2 684	-	47,6	+	1 542	7,4
2 Nahrungsmittel tierischen Ursprungs	30 824	200 772	255 121	-	2 718	-	8,1	-	54 349	21,3
3 Nahrungsmittel pflanzlichen Ursprungs	104 173	678 544	767 599	-	16 791	-	13,9	-	89 055	11,6
4 Genussmittel	6 188	31 353	35 660	-	907	-	12,8	-	4 307	12,1
5 Rohstoffe	50 567	354 885	368 856	+	2 296	+	4,8	-	13 971	3,8
6 Halbwaren	132 800	915 331	946 264	-	17 161	-	11,4	-	30 933	3,3
7 Vorerzeugnisse	415 737	2 703 415	2 636 453	+	61 386	+	17,3	+	66 962	2,5
8 Enderzeugnisse	514 657	3 657 287	3 478 230	-	13 637	-	2,6	+	179 057	5,1
9 Andere nicht aufgliederbare Warenverkehre	69 250	322 782	193 097	+	42 024	+	154,4	+	129 685	67,2
1-9 Insgesamt	1 327 161	8 886 736	8 702 047	+	51 815	+	4,1	+	184 689	2,1
Schleswig-Holstein										
1 - 4 Ernährungswirtschaft	207 359	1 420 938	1 363 006	-	18 796	-	8,3	+	57 932	4,3
5 - 8 Gewerbliche Wirtschaft	1 854 949	9 737 094	9 535 065	+	456 111	+	32,6	+	202 029	2,9
7 + 8 Fertigwaren	1 715 290	8 756 849	8 509 088	+	465 610	+	37,3	+	247 761	2,1
1 Lebende Tiere	2 112	15 372	14 689	-	1 178	-	35,8	+	683	4,6
2 Nahrungsmittel tierischen Ursprungs	91 993	674 162	635 038	-	18 496	-	16,7	+	39 124	6,2
3 Nahrungsmittel pflanzlichen Ursprungs	103 645	658 342	657 740	-	234	-	0,2	+	602	0,1
4 Genussmittel	9 617	73 044	55 562	+	1 113	+	13,1	+	17 482	31,5
5 Rohstoffe	7 680	58 467	60 770	-	376	-	4,7	-	2 303	3,8
6 Halbwaren	131 977	921 754	965 196	-	9 123	-	6,5	-	43 442	4,5
7 Vorerzeugnisse	158 742	1 171 976	1 214 769	-	6 094	-	3,7	-	42 793	3,5
8 Enderzeugnisse	1 556 551	7 584 889	7 294 288	+	471 700	+	43,5	+	290 601	4,0
9 Andere nicht aufgliederbare Warenverkehre	91 812	437 488	239 316	+	56 243	+	158,1	+	198 172	82,8
1-9 Insgesamt	2 154 123	11 595 537	11 137 397	+	493 558	+	29,7	+	458 140	4,1

8.2 Monatliche Entwicklung nach Bundesländern und Warengruppen der Ernährungswirtschaft und der Gewerblichen Wirtschaft ^{*)}

8.2.1 Ausfuhr

Nr. der Klassi- fikation	Warengruppe	2014		2013	Zu- (+) bzw. Abnahme (-)			Zu- (+) bzw. Abnahme (-)				
		Juli	Januar / Juli		gegenüber Juli 2013		gegenüber Januar / Juli 2013					
					in 1 000 Euro	%	in 1 000 Euro	%				
		Thüringen										
1 - 4 Ernährungswirtschaft		79 811	488 894	467 692	+	13 479	+	20,3	+	21 202	+	4,5
5 - 8 Gewerbliche Wirtschaft		971 465	6 714 234	6 537 031	+	30 079	+	3,2	+	177 203	+	2,7
7 + 8 Fertigwaren		908 970	6 293 753	6 131 716	+	34 804	+	4,0	+	162 037	+	2,6
1 Lebende Tiere		901	9 003	8 384	-	160	-	15,1	+	619	+	7,4
2 Nahrungsmittel tierischen Ursprungs		16 690	129 068	131 910	-	4 920	-	22,8	-	2 842	-	2,2
3 Nahrungsmittel pflanzlichen Ursprungs		53 635	314 815	292 757	+	14 868	+	38,4	+	22 058	+	7,5
4 Genussmittel		8 582	36 007	34 653	+	3 683	+	75,2	+	1 354	+	3,9
5 Rohstoffe		10 232	66 037	70 816	-	2 593	-	20,2	-	4 779	-	6,7
6 Halbwaren		52 255	354 429	334 494	-	2 133	-	3,9	+	19 935	+	6,0
7 Vorerzeugnisse		87 298	636 817	613 389	+	4 228	+	5,1	+	23 428	+	3,8
8 Enderzeugnisse		821 669	5 656 921	5 518 325	+	30 569	+	3,9	+	138 596	+	2,5
9 Andere nicht aufgliederbare Warenverkehre		69 352	330 599	175 463	+	43 867	+	172,1	+	155 136	+	88,4
1-9 Insgesamt		1 120 623	7 533 732	7 180 188	+	87 425	+	8,5	+	353 544	+	4,9
		Waren ausländischen Ursprungs										
1 - 4 Ernährungswirtschaft		673 933	4 741 934	4 914 688	-	19 954	-	2,9	-	172 754	-	3,5
5 - 8 Gewerbliche Wirtschaft		16 669 242	112 553 787	108 110 697	+	730 496	+	4,6	+	4 443 090	+	4,1
7 + 8 Fertigwaren		15 431 979	103 451 131	99 005 411	+	577 248	+	3,9	+	4 445 720	+	4,5
1 Lebende Tiere		3 579	33 894	36 978	-	565	-	13,6	-	3 084	-	8,3
2 Nahrungsmittel tierischen Ursprungs		136 550	967 201	1 026 441	+	2 730	+	2,0	-	59 240	-	5,8
3 Nahrungsmittel pflanzlichen Ursprungs		317 963	2 360 737	2 294 502	-	764	-	0,2	+	66 235	+	2,9
4 Genussmittel		215 828	1 380 084	1 556 785	-	21 376	-	9,0	-	176 701	-	11,4
5 Rohstoffe		832 681	6 340 508	6 579 365	+	114 931	+	16,0	-	238 857	-	3,6
6 Halbwaren		404 575	2 762 156	2 525 920	+	38 303	+	10,5	+	236 236	+	9,4
7 Vorerzeugnisse		1 076 481	7 634 849	7 421 808	-	9 295	-	0,9	+	213 041	+	2,9
8 Enderzeugnisse		14 355 496	95 816 244	91 583 621	+	586 550	+	4,3	+	4 232 623	+	4,6
9 Andere nicht aufgliederbare Warenverkehre		1 337 407	6 739 158	4 222 519	+	748 561	+	127,1	+	2 516 639	+	59,6
1-9 Insgesamt		18 680 569	124 034 885	117 247 983	+	1 459 072	+	8,5	+	6 786 902	+	5,8
		Nicht ermittelte Bundesländer										
1 - 4 Ernährungswirtschaft		97	890	3 670	+	22	+	29,3	-	2 780	-	75,7
5 - 8 Gewerbliche Wirtschaft		271 334	1 724 137	784 202	+	98 336	+	56,8	+	939 935	+	x
7 + 8 Fertigwaren		393	2 840	2 272	+	139	+	54,7	+	568	+	25,0
1 Lebende Tiere		-	-	-	-	-	-	-	-	-	-	-
2 Nahrungsmittel tierischen Ursprungs		-	42	11	-	-	+	-	+	31	+	x
3 Nahrungsmittel pflanzlichen Ursprungs		97	846	3 659	+	22	+	29,3	-	2 813	-	76,9
4 Genussmittel		-	2	-	-	-	+	-	+	2	+	x
5 Rohstoffe		0	4	-	+	0	+	x	+	4	+	x
6 Halbwaren		270 941	1 721 293	781 929	+	98 196	+	56,8	+	939 364	+	x
7 Vorerzeugnisse		64	103	81	+	48	+	x	+	22	+	27,2
8 Enderzeugnisse		326	2 735	2 187	+	89	+	37,6	+	548	+	25,1
9 Andere nicht aufgliederbare Warenverkehre		72	358	147	+	46	+	176,9	+	211	+	143,5
1-9 Insgesamt		271 503	1 725 395	788 036	+	98 403	+	56,8	+	937 359	+	118,8

*) Außenhandelsergebnisse nach Bundesländern und EGW-1-Stellern können über Genesis-Online abgerufen werden (Tabellen 51000-0034 jährlich, 51000-0035 monatlich bzw. Zeitreihen 51000LJ310 jährlich, 51000LM310 monatlich).

8.2 Monatliche Entwicklung nach Bundesländern und Warengruppen der Ernährungswirtschaft und der Gewerblichen Wirtschaft ^{*)}

8.2.2 Einfuhr

Nr. der Klassi- fikation	Warengruppe	2014		2013		Zu- (+) bzw. Abnahme (-)			Zu- (+) bzw. Abnahme (-)			
		Juli	Januar / Juli	gegenüber Juli 2013			gegenüber Januar / Juli 2013					
				in 1 000 Euro		in 1 000 Euro	%	in 1 000 Euro	%			
		Deutschland										
1 - 4 Ernährungswirtschaft		5 981 294	42 439 023	43 225 253	-	173 316	-	2,8	-	786 230	-	1,8
5 - 8 Gewerbliche Wirtschaft		66 696 009	464 802 631	463 381 609	-	1 406 083	-	2,1	+	1 421 022	+	0,3
7 + 8 Fertigwaren		52 521 151	359 837 300	349 222 492	+	581 950	+	1,1	+	10 614 808	+	3,0
1 Lebende Tiere		122 855	946 557	1 019 934	-	2 851	-	2,3	-	73 377	-	7,2
2 Nahrungsmittel tierischen Ursprungs		1 455 404	10 742 294	10 675 976	-	51 193	-	3,4	+	66 318	+	0,6
3 Nahrungsmittel pflanzlichen Ursprungs		3 488 864	24 966 483	25 503 841	-	110 986	-	3,1	-	537 358	-	2,1
4 Genussmittel		914 164	5 783 540	6 025 471	-	8 264	-	0,9	-	241 931	-	4,0
5 Rohstoffe		7 534 664	60 337 334	65 376 460	-	1 677 198	-	18,2	-	5 039 126	-	7,7
6 Halbwaren		6 640 187	44 627 920	48 782 616	-	310 863	-	4,5	-	4 154 696	-	8,5
7 Vorerzeugnisse		8 223 792	55 985 809	55 277 408	+	19 985	+	0,2	+	708 401	+	1,3
8 Enderzeugnisse		44 297 364	303 851 423	293 945 070	+	562 003	+	1,3	+	9 906 353	+	3,4
9 Andere nicht aufgliederbare Warenverkehre		5 752 830	32 521 378	20 655 576	+	2 666 507	+	86,4	+	11 865 802	+	57,4
1-9 Insgesamt		78 430 171	539 763 176	527 262 575	+	1 087 145	+	1,4	+	12 500 601	+	2,4
		Baden-Württemberg										
1 - 4 Ernährungswirtschaft		645 915	4 620 984	4 513 919	+	1 544	+	0,2	+	107 065	+	2,4
5 - 8 Gewerbliche Wirtschaft		11 690 467	78 686 870	72 923 083	+	538 205	+	4,8	+	5 763 787	+	7,9
7 + 8 Fertigwaren		9 921 333	66 440 948	61 232 411	+	497 046	+	5,3	+	5 208 537	+	8,5
1 Lebende Tiere		1 217	8 627	6 856	+	130	+	12,0	+	1 771	+	25,8
2 Nahrungsmittel tierischen Ursprungs		154 986	1 066 432	1 061 623	+	3 963	+	2,6	+	4 809	+	0,5
3 Nahrungsmittel pflanzlichen Ursprungs		425 672	3 111 973	2 958 074	+	15 023	+	3,7	+	153 899	+	5,2
4 Genussmittel		64 038	433 944	487 380	-	17 576	-	21,5	-	53 436	-	11,0
5 Rohstoffe		1 080 471	8 003 053	6 855 105	+	10 838	+	1,0	+	1 147 948	+	16,7
6 Halbwaren		688 662	4 242 892	4 835 551	+	30 323	+	4,6	-	592 659	-	12,3
7 Vorerzeugnisse		1 566 672	11 317 051	9 024 600	+	301 312	+	23,8	+	2 292 451	+	25,4
8 Enderzeugnisse		8 354 657	55 123 885	52 207 814	+	195 734	+	2,4	+	2 916 071	+	5,6
9 Andere nicht aufgliederbare Warenverkehre		1 066 775	6 092 862	3 408 358	+	552 470	+	107,4	+	2 684 504	+	78,8
1-9 Insgesamt		13 403 160	89 400 736	80 845 375	+	1 092 222	+	8,9	+	8 555 361	+	10,6
		Bayern										
1 - 4 Ernährungswirtschaft		644 332	4 663 960	4 706 805	-	47 841	-	6,9	-	42 845	-	0,9
5 - 8 Gewerbliche Wirtschaft		11 800 851	78 018 704	77 641 272	-	453 465	-	3,7	+	377 432	+	0,5
7 + 8 Fertigwaren		9 854 484	64 744 582	62 564 013	+	98 996	+	1,0	+	2 180 569	+	3,5
1 Lebende Tiere		3 693	35 542	33 930	-	390	-	9,6	+	1 612	+	4,8
2 Nahrungsmittel tierischen Ursprungs		217 845	1 527 239	1 508 976	-	2 822	-	1,3	+	18 263	+	1,2
3 Nahrungsmittel pflanzlichen Ursprungs		360 455	2 682 353	2 694 772	-	30 273	-	7,7	-	12 419	-	0,5
4 Genussmittel		62 343	418 826	469 125	-	14 353	-	18,7	-	50 299	-	10,7
5 Rohstoffe		1 408 699	9 644 688	11 158 394	-	570 919	-	28,8	-	1 513 706	-	13,6
6 Halbwaren		537 675	3 629 440	3 918 872	+	18 458	+	3,6	-	289 432	-	7,4
7 Vorerzeugnisse		863 349	5 877 455	7 476 699	-	348 889	-	28,8	-	1 599 244	-	21,4
8 Enderzeugnisse		8 991 141	58 867 127	55 087 304	+	447 895	+	5,2	+	3 779 823	+	6,9
9 Andere nicht aufgliederbare Warenverkehre		932 080	5 236 127	3 618 861	+	388 924	+	71,6	+	1 617 266	+	44,7
1-9 Insgesamt		13 377 289	87 918 828	85 966 953	-	112 344	-	0,8	+	1 951 875	+	2,3
		Berlin										
1 - 4 Ernährungswirtschaft		111 880	743 339	727 697	+	12 165	+	12,2	+	15 642	+	2,1
5 - 8 Gewerbliche Wirtschaft		629 196	4 254 035	4 561 023	-	22 839	-	3,5	-	306 988	-	6,7
7 + 8 Fertigwaren		598 479	4 016 782	4 287 642	-	34 827	-	5,5	-	270 860	-	6,3
1 Lebende Tiere		228	1 731	2 129	-	150	-	39,7	-	398	-	18,7
2 Nahrungsmittel tierischen Ursprungs		24 250	167 381	168 570	-	1 603	-	6,2	-	1 189	-	0,7
3 Nahrungsmittel pflanzlichen Ursprungs		58 852	404 126	399 396	+	6 414	+	12,2	+	4 730	+	1,2
4 Genussmittel		28 548	170 101	157 591	+	7 507	+	35,7	+	12 510	+	7,9
5 Rohstoffe		15 127	90 347	72 403	+	10 286	+	x	+	17 944	+	24,8
6 Halbwaren		15 588	146 880	200 975	+	1 695	+	12,2	-	54 095	-	26,9
7 Vorerzeugnisse		82 992	468 032	511 966	+	4 114	+	5,2	-	43 934	-	8,6
8 Enderzeugnisse		515 491	3 548 759	3 775 686	-	38 932	-	7,0	-	226 927	-	6,0
9 Andere nicht aufgliederbare Warenverkehre		99 632	565 834	442 649	+	34 577	+	53,2	+	123 185	+	27,8
1-9 Insgesamt		840 718	5 563 244	5 731 398	+	23 914	+	2,9	-	168 154	-	2,9

8.2 Monatliche Entwicklung nach Bundesländern und Warengruppen der Ernährungswirtschaft und der Gewerblichen Wirtschaft *)

8.2.2 Einfuhr

Nr. der Klassi- fikation	Warengruppe	2014		2013		Zu- (+) bzw. Abnahme (-)			Zu- (+) bzw. Abnahme (-)			
		Juli	Januar / Juli	gegenüber Juli 2013			gegenüber Januar / Juli 2013					
				in 1 000 Euro		in 1 000 Euro	%	in 1 000 Euro	%			
Brandenburg												
1 - 4 Ernährungswirtschaft		120 137	944 176	880 297	-	21 573	-	15,2	+	63 879	+ 7,3	
5 - 8 Gewerbliche Wirtschaft		1 234 022	9 053 995	9 305 623	-	89 143	-	6,7	-	251 628	- 2,7	
7 + 8 Fertigwaren		575 006	4 365 660	5 001 347	-	134 813	-	19,0	-	635 687	- 12,7	
1 Lebende Tiere		273	3 073	3 463	+	54	+	24,7	-	390	- 11,3	
2 Nahrungsmittel tierischen Ursprungs		13 341	245 610	252 157	-	17 154	-	56,3	-	6 547	- 2,6	
3 Nahrungsmittel pflanzlichen Ursprungs		97 131	605 800	506 462	+	6 676	+	7,4	+	99 338	+ 19,6	
4 Genussmittel		9 394	89 704	118 209	-	11 151	-	54,3	-	28 505	- 24,1	
5 Rohstoffe		581 380	4 154 786	3 685 700	+	46 469	+	8,7	+	469 086	+ 12,7	
6 Halbwaren		77 633	533 544	618 572	-	807	-	1,0	-	85 028	- 13,7	
7 Vorerzeugnisse		117 184	794 483	991 786	-	49 605	-	29,7	-	197 303	- 19,9	
8 Enderzeugnisse		457 829	3 571 188	4 009 553	-	85 198	-	15,7	-	438 365	- 10,9	
9 Andere nicht aufgliederbare Warenverkehre		92 889	567 319	351 916	+	37 389	+	67,4	+	215 403	+ 61,2	
1-9 Insgesamt		1 447 045	10 565 485	10 537 823	-	73 333	-	4,8	+	27 662	+ 0,3	
Bremen												
1 - 4 Ernährungswirtschaft		311 264	2 091 839	2 125 718	+	21 440	+	7,4	-	33 879	- 1,6	
5 - 8 Gewerbliche Wirtschaft		697 303	5 446 143	5 940 404	-	113 044	-	14,0	-	494 261	- 8,0	
7 + 8 Fertigwaren		519 309	4 157 537	4 566 806	-	79 084	-	13,2	-	409 269	- 9,3	
1 Lebende Tiere		12	22	22	+	12	+	x	+	0	+ 0,0	
2 Nahrungsmittel tierischen Ursprungs		75 270	615 892	627 438	-	9 189	-	10,9	-	11 546	- 1,8	
3 Nahrungsmittel pflanzlichen Ursprungs		63 903	447 686	477 810	-	1 322	-	2,0	-	30 124	- 6,3	
4 Genussmittel		172 079	1 028 227	1 020 441	+	31 942	+	22,8	+	7 786	+ 0,8	
5 Rohstoffe		52 302	465 381	526 650	-	27 599	-	34,5	-	61 269	- 11,6	
6 Halbwaren		125 687	823 224	846 965	-	6 367	-	4,8	-	23 741	- 2,8	
7 Vorerzeugnisse		89 403	534 844	574 287	+	8 389	+	10,4	-	39 443	- 6,9	
8 Enderzeugnisse		429 899	3 622 686	3 992 517	-	87 487	-	16,9	-	369 831	- 9,3	
9 Andere nicht aufgliederbare Warenverkehre		53 144	302 694	215 781	+	23 649	+	80,2	+	86 913	+ 40,3	
1-9 Insgesamt		1 061 714	7 840 693	8 281 887	-	67 950	-	6,0	+	441 194	- 5,3	
Hamburg												
1 - 4 Ernährungswirtschaft		856 511	5 283 100	5 346 474	+	93 064	+	12,2	-	63 374	- 1,2	
5 - 8 Gewerbliche Wirtschaft		4 869 657	34 712 961	35 095 561	+	8 006	+	0,2	-	382 600	- 1,1	
7 + 8 Fertigwaren		3 143 529	23 899 963	24 501 558	-	215 678	-	6,4	-	601 595	- 2,5	
1 Lebende Tiere		20	2 854	372	+	2	+	11,1	+	2 482	+	x
2 Nahrungsmittel tierischen Ursprungs		127 919	840 685	781 100	+	14 969	+	13,3	+	59 585	+	7,6
3 Nahrungsmittel pflanzlichen Ursprungs		554 785	3 393 028	3 471 104	+	70 576	+	14,6	-	78 076	-	2,2
4 Genussmittel		173 791	1 046 509	1 093 900	+	7 522	+	4,5	-	47 391	-	4,3
5 Rohstoffe		693 090	4 120 924	4 296 128	+	227 530	+	48,9	-	175 204	-	4,1
6 Halbwaren		1 033 045	6 692 090	6 297 890	-	3 851	-	0,4	+	394 200	+	6,3
7 Vorerzeugnisse		269 830	1 750 560	1 851 887	+	9 510	+	3,7	-	101 327	-	5,5
8 Enderzeugnisse		2 873 697	22 149 398	22 649 658	-	225 184	-	7,3	-	500 260	-	2,2
9 Andere nicht aufgliederbare Warenverkehre		206 360	1 145 273	667 777	+	106 201	+	106,0	+	477 496	+	71,5
1-9 Insgesamt		5 932 531	41 141 345	41 109 808	+	207 268	+	3,6	+	31 537	+	0,1
Hessen												
1 - 4 Ernährungswirtschaft		231 348	1 754 663	1 752 335	-	18 771	-	7,5	+	2 328	+	0,1
5 - 8 Gewerbliche Wirtschaft		6 067 616	43 916 013	43 715 401	-	105 260	-	1,7	+	200 612	+	0,5
7 + 8 Fertigwaren		4 822 926	34 943 655	35 046 514	-	92 095	-	1,9	-	102 859	-	0,3
1 Lebende Tiere		929	6 199	8 147	+	405	+	77,3	-	1 948	-	23,9
2 Nahrungsmittel tierischen Ursprungs		48 912	403 286	401 943	-	9 985	-	17,0	+	1 343	+	0,3
3 Nahrungsmittel pflanzlichen Ursprungs		157 532	1 202 634	1 169 662	-	8 633	-	5,2	+	32 972	+	2,8
4 Genussmittel		23 972	142 524	172 569	-	565	-	2,3	-	30 045	-	17,4
5 Rohstoffe		400 445	3 267 001	3 246 747	-	136 416	-	25,4	+	20 254	+	0,6
6 Halbwaren		844 243	5 705 331	5 422 128	+	123 263	+	17,1	+	283 203	+	5,2
7 Vorerzeugnisse		572 887	4 099 081	4 443 092	-	106 307	-	15,7	-	344 011	-	7,7
8 Enderzeugnisse		4 250 034	30 844 555	30 603 412	+	14 206	+	0,3	+	241 143	+	0,8
9 Andere nicht aufgliederbare Warenverkehre		486 864	2 685 078	1 689 810	+	231 776	+	90,9	+	995 268	+	58,9
1-9 Insgesamt		6 785 826	48 355 746	47 157 532	+	107 743	+	1,6	+	1 198 214	+	2,5

8.2 Monatliche Entwicklung nach Bundesländern und Warengruppen der Ernährungswirtschaft und der Gewerblichen Wirtschaft *)

8.2.2 Einfuhr

Nr. der Klassi- fikation	Warengruppe	2014		2013		Zu- (+) bzw. Abnahme (-)			Zu- (+) bzw. Abnahme (-)			
		Juli	Januar / Juli	gegenüber Juli 2013			gegenüber Januar / Juli 2013					
				in 1 000 Euro		in 1 000 Euro	%		in 1 000 Euro	%		
Mecklenburg-Vorpommern												
1 - 4 Ernährungswirtschaft		70 503	531 518	565 926	-	2 905	-	4,0	-	34 408	-	6,1
5 - 8 Gewerbliche Wirtschaft		366 978	2 046 820	1 742 877	+	128 701	+	54,0	+	303 943	+	17,4
7 + 8 Fertigwaren		187 636	1 201 417	1 051 621	+	43 789	+	30,4	+	149 796	+	14,2
1 Lebende Tiere		831	8 321	12 865	-	1 160	-	58,3	-	4 544	-	35,3
2 Nahrungsmittel tierischen Ursprungs		15 299	208 073	219 635	-	9 689	-	38,8	-	11 562	-	5,3
3 Nahrungsmittel pflanzlichen Ursprungs		48 604	288 633	313 058	+	5 941	+	13,9	-	24 425	-	7,8
4 Genussmittel		5 769	26 486	20 371	+	2 004	+	53,2	+	6 115	+	30,0
5 Rohstoffe		17 379	116 991	178 580	+	5 971	+	52,3	-	61 589	-	34,5
6 Halbwaren		161 965	728 411	512 665	+	78 939	+	95,1	+	215 746	+	42,1
7 Vorerzeugnisse		54 555	344 143	315 513	+	11 130	+	25,6	+	28 630	+	9,1
8 Enderzeugnisse		133 077	857 262	736 099	+	32 664	+	32,5	+	121 163	+	16,5
9 Andere nicht aufgliederbare Warenverkehre		40 259	221 339	150 991	+	17 442	+	76,4	+	70 348	+	46,6
1-9 Insgesamt		477 739	2 799 676	2 459 806	+	143 239	+	42,8	+	339 870	+	13,8
Niedersachsen												
1 - 4 Ernährungswirtschaft		644 635	4 644 208	4 830 242	-	68 414	-	9,6	-	186 034	-	3,9
5 - 8 Gewerbliche Wirtschaft		5 402 797	39 270 581	41 778 254	-	387 973	-	6,7	-	2 507 673	-	6,0
7 + 8 Fertigwaren		3 895 367	26 715 571	26 247 595	+	302 026	+	8,4	+	467 976	+	1,8
1 Lebende Tiere		60 323	438 330	487 529	-	7 479	-	11,0	-	49 199	-	10,1
2 Nahrungsmittel tierischen Ursprungs		190 990	1 264 293	1 301 832	-	8 471	-	4,2	-	37 539	-	2,9
3 Nahrungsmittel pflanzlichen Ursprungs		333 141	2 596 143	2 695 691	-	58 984	-	15,0	-	99 548	-	3,7
4 Genussmittel		60 181	345 440	345 163	+	6 528	+	12,2	+	277	+	0,1
5 Rohstoffe		1 055 343	9 274 862	11 367 778	-	433 811	-	29,1	-	2 092 916	-	18,4
6 Halbwaren		452 083	3 280 131	4 162 881	-	256 193	-	36,2	-	882 750	-	21,2
7 Vorerzeugnisse		699 241	4 819 516	4 591 494	+	36 848	+	5,6	+	228 022	+	5,0
8 Enderzeugnisse		3 196 133	21 896 049	21 656 117	+	265 183	+	9,0	+	239 932	+	1,1
9 Andere nicht aufgliederbare Warenverkehre		449 340	2 527 944	1 592 812	+	210 921	+	88,5	+	935 132	+	58,7
1-9 Insgesamt		6 496 775	46 442 738	48 201 321	-	245 466	-	3,6	-	1 758 583	-	3,6
Nordrhein-Westfalen												
1 - 4 Ernährungswirtschaft		1 320 159	9 824 701	10 356 018	-	104 779	-	7,4	-	531 317	-	5,1
5 - 8 Gewerbliche Wirtschaft		14 335 119	101 583 664	104 428 838	-	606 834	-	4,1	-	2 845 174	-	2,7
7 + 8 Fertigwaren		10 816 443	73 866 772	72 123 243	+	30 833	+	0,3	+	1 743 529	+	2,4
1 Lebende Tiere		37 624	303 922	323 021	+	2 024	+	5,7	-	19 099	-	5,9
2 Nahrungsmittel tierischen Ursprungs		331 798	2 406 631	2 462 069	+	2 153	+	0,7	-	55 438	-	2,3
3 Nahrungsmittel pflanzlichen Ursprungs		839 059	6 314 282	6 748 059	-	86 293	-	9,3	-	433 777	-	6,4
4 Genussmittel		111 679	799 838	822 886	-	22 657	-	16,9	-	23 048	-	2,8
5 Rohstoffe		1 725 982	14 840 016	17 006 512	-	386 217	-	18,3	-	2 166 496	-	12,7
6 Halbwaren		1 792 692	12 876 841	15 299 048	-	251 450	-	12,3	-	2 422 207	-	15,8
7 Vorerzeugnisse		2 310 667	15 233 691	14 931 832	+	157 216	+	7,3	+	301 859	+	2,0
8 Enderzeugnisse		8 505 781	58 633 074	57 191 422	-	126 376	-	1,5	+	1 441 652	+	2,5
9 Andere nicht aufgliederbare Warenverkehre		1 446 238	8 122 564	5 187 835	+	680 052	+	88,8	+	2 934 729	+	56,6
1-9 Insgesamt		17 101 506	119 530 934	119 972 720	-	31 573	-	0,2	-	441 786	-	0,4
Rheinland-Pfalz												
1 - 4 Ernährungswirtschaft		266 374	1 831 001	1 928 040	-	5 321	-	2,0	-	97 039	-	5,0
5 - 8 Gewerbliche Wirtschaft		2 432 961	15 788 284	15 642 799	+	23 979	+	1,0	+	145 485	+	0,9
7 + 8 Fertigwaren		2 026 858	13 591 334	13 057 629	-	15 033	-	0,7	+	533 705	+	4,1
1 Lebende Tiere		1 772	17 233	36 938	-	1 862	-	51,2	-	19 705	-	53,3
2 Nahrungsmittel tierischen Ursprungs		32 751	363 202	327 330	-	17 026	-	34,2	+	35 872	+	11,0
3 Nahrungsmittel pflanzlichen Ursprungs		121 612	792 422	886 658	-	3 036	-	2,4	-	94 236	-	10,6
4 Genussmittel		110 238	658 118	677 112	+	16 606	+	17,7	-	18 994	-	2,8
5 Rohstoffe		51 016	294 176	300 912	+	8 040	+	18,7	-	6 736	-	2,2
6 Halbwaren		355 078	1 902 786	2 284 264	+	30 971	+	9,6	-	381 478	-	16,7
7 Vorerzeugnisse		623 222	3 871 635	3 837 327	+	6 547	+	1,1	+	34 308	+	0,9
8 Enderzeugnisse		1 403 626	9 719 677	9 220 290	-	21 586	-	1,5	+	499 387	+	5,4
9 Andere nicht aufgliederbare Warenverkehre		229 039	1 354 553	873 706	+	100 598	+	78,3	+	480 847	+	55,0
1-9 Insgesamt		2 928 372	18 973 831	18 444 553	+	119 256	+	4,2	+	529 278	+	2,9

8.2 Monatliche Entwicklung nach Bundesländern und Warengruppen der Ernährungswirtschaft und der Gewerblichen Wirtschaft *)

8.2.2 Einfuhr

Nr. der Klassi- fikation	Warengruppe	2014		2013	Zu- (+) bzw. Abnahme (-)			Zu- (+) bzw. Abnahme (-)				
		Juli	Januar / Juli		gegenüber Juli 2013		gegenüber Januar / Juli 2013					
					in 1 000 Euro	%	in 1 000 Euro	%				
Saarland												
1 - 4 Ernährungswirtschaft		61 227	464 102	491 495	-	8 159	-	11,8	-	27 393	-	5,6
5 - 8 Gewerbliche Wirtschaft		990 696	6 783 951	6 125 819	+	147 394	+	17,5	+	658 132	+	10,7
7 + 8 Fertigwaren		795 116	5 321 318	4 935 779	+	128 243	+	19,2	+	385 539	+	7,8
1 Lebende Tiere		0	26	45	-	20	-	x	-	19	-	42,2
2 Nahrungsmittel tierischen Ursprungs		19 928	173 529	182 555	-	6 598	-	24,9	-	9 026	-	4,9
3 Nahrungsmittel pflanzlichen Ursprungs		38 541	258 207	270 947	+	1 350	+	3,6	-	12 740	-	4,7
4 Genussmittel		2 757	32 353	37 936	-	2 892	-	51,2	-	5 583	-	14,7
5 Rohstoffe		141 945	1 052 864	763 274	+	28 688	+	25,3	+	289 590	+	37,9
6 Halbwaren		53 635	409 781	426 748	-	9 537	-	15,1	-	16 967	-	4,0
7 Vorerzeugnisse		51 814	424 730	501 888	-	16 836	-	24,5	-	77 158	-	15,4
8 Enderzeugnisse		743 309	4 896 600	4 433 894	+	145 089	+	24,3	+	462 706	+	10,4
9 Andere nicht aufgliederbare Warenverkehre		57 350	323 611	232 025	+	25 191	+	78,3	+	91 586	+	39,5
1-9 Insgesamt		1 109 275	7 571 687	6 849 339	+	164 434	+	17,4	+	722 348	+	10,5
Sachsen												
1 - 4 Ernährungswirtschaft		89 606	637 887	654 813	-	5 951	-	6,2	-	16 926	-	2,6
5 - 8 Gewerbliche Wirtschaft		1 506 988	10 477 422	9 613 370	+	26 334	+	1,8	+	864 052	+	9,0
7 + 8 Fertigwaren		1 306 466	8 725 536	7 861 005	+	81 425	+	6,6	+	864 531	+	11,0
1 Lebende Tiere		86	7 821	10 501	-	1 126	-	92,9	-	2 680	-	25,5
2 Nahrungsmittel tierischen Ursprungs		30 035	220 568	212 175	-	859	-	2,8	+	8 393	+	4,0
3 Nahrungsmittel pflanzlichen Ursprungs		46 493	338 783	353 249	-	4 694	-	9,2	-	14 466	-	4,1
4 Genussmittel		12 987	70 706	78 886	+	719	+	5,9	-	8 180	-	10,4
5 Rohstoffe		112 785	903 271	824 222	-	11 285	-	9,1	+	79 049	+	9,6
6 Halbwaren		87 733	848 596	928 134	-	43 812	-	33,3	-	79 538	-	8,6
7 Vorerzeugnisse		171 394	1 142 979	1 089 319	+	13 451	+	8,5	+	53 660	+	4,9
8 Enderzeugnisse		1 135 068	7 582 555	6 771 671	+	67 976	+	6,4	+	810 884	+	12,0
9 Andere nicht aufgliederbare Warenverkehre		139 171	795 204	530 896	+	62 016	+	80,4	+	264 308	+	49,8
1-9 Insgesamt		1 735 761	11 910 522	10 799 104	+	82 395	+	5,0	+	1 111 418	+	10,3
Sachsen-Anhalt												
1 - 4 Ernährungswirtschaft		93 180	638 806	658 439	-	44	+	0,0	-	19 633	-	3,0
5 - 8 Gewerbliche Wirtschaft		876 780	8 062 588	8 374 802	-	439 042	-	33,4	-	312 214	-	3,7
7 + 8 Fertigwaren		613 193	4 277 659	3 648 309	+	4 672	+	0,8	+	629 350	+	17,3
1 Lebende Tiere		3 897	27 175	25 282	+	1 808	+	86,5	+	1 893	+	7,5
2 Nahrungsmittel tierischen Ursprungs		16 000	127 179	89 881	+	5 599	+	53,8	+	37 298	+	41,5
3 Nahrungsmittel pflanzlichen Ursprungs		65 388	436 874	484 144	-	9 486	-	12,7	-	47 270	-	9,8
4 Genussmittel		7 897	47 572	59 133	+	2 041	+	34,9	-	11 561	-	19,6
5 Rohstoffe		111 397	2 896 528	3 815 047	-	453 234	-	80,3	-	918 519	-	24,1
6 Halbwaren		152 200	888 412	911 445	+	9 527	+	6,7	-	23 033	-	2,5
7 Vorerzeugnisse		190 047	1 355 803	1 244 236	-	2 839	-	1,5	+	111 567	+	9,0
8 Enderzeugnisse		423 148	2 921 851	2 404 102	+	7 509	+	1,8	+	517 749	+	21,5
9 Andere nicht aufgliederbare Warenverkehre		77 064	430 254	285 941	+	34 101	+	79,4	+	144 313	+	50,5
1-9 Insgesamt		1 047 031	9 131 653	9 319 173	-	404 979	-	27,9	-	187 520	-	2,0
Schleswig-Holstein												
1 - 4 Ernährungswirtschaft		248 635	1 746 919	1 692 893	-	12 386	-	4,7	+	54 026	+	3,2
5 - 8 Gewerbliche Wirtschaft		1 196 314	8 798 938	8 721 675	-	29 644	-	2,4	+	77 263	+	0,9
7 + 8 Fertigwaren		1 034 271	7 026 764	6 873 254	-	19 994	-	1,9	+	153 510	+	2,2
1 Lebende Tiere		9 692	74 687	60 524	+	3 699	+	61,7	+	14 163	+	23,4
2 Nahrungsmittel tierischen Ursprungs		79 989	548 289	490 683	+	5 100	+	6,8	+	57 606	+	11,7
3 Nahrungsmittel pflanzlichen Ursprungs		105 247	746 771	785 970	-	10 440	-	9,0	-	39 199	-	5,0
4 Genussmittel		53 713	377 180	355 721	-	10 732	-	16,7	+	21 459	+	6,0
5 Rohstoffe		39 831	859 898	883 349	+	11 196	+	39,1	-	23 451	-	2,7
6 Halbwaren		122 210	912 265	965 066	-	20 843	-	14,6	-	52 801	-	5,5
7 Vorerzeugnisse		195 691	1 366 679	1 382 285	+	3 465	+	1,8	-	15 606	-	1,1
8 Enderzeugnisse		838 585	5 660 109	5 490 973	-	23 454	-	2,7	+	169 136	+	3,1
9 Andere nicht aufgliederbare Warenverkehre		151 554	868 109	614 875	+	59 414	+	64,5	+	253 234	+	41,2
1-9 Insgesamt		1 596 507	11 413 971	11 029 462	+	17 386	+	1,1	+	384 509	+	3,5

8.2 Monatliche Entwicklung nach Bundesländern und Warengruppen der Ernährungswirtschaft und der Gewerblichen Wirtschaft *)

8.2.2 Einfuhr

Nr. der Klassi- fikation	Warengruppe	2014		2013		Zu- (+) bzw. Abnahme (-)			Zu- (+) bzw. Abnahme (-)			
		Juli	Januar / Juli	gegenüber Juli 2013			gegenüber Januar / Juli 2013					
				in 1 000 Euro		in 1 000 Euro	%	in 1 000 Euro	%			
		Thüringen										
1 - 4 Ernährungswirtschaft		78 101	604 813	573 053	-	5 509	-	6,6	+	31 760	+	5,5
5 - 8 Gewerbliche Wirtschaft		571 998	3 991 096	3 950 492	-	42 563	-	6,9	+	40 604	+	1,0
7 + 8 Fertigwaren		533 195	3 711 402	3 653 829	-	40 742	-	7,1	+	57 573	+	1,6
1 Lebende Tiere		992	5 498	4 216	+	275	+	38,4	+	1 282	+	30,4
2 Nahrungsmittel tierischen Ursprungs		19 599	134 740	118 638	+	1 941	+	11,0	+	16 102	+	13,6
3 Nahrungsmittel pflanzlichen Ursprungs		51 944	421 075	406 867	-	5 756	-	10,0	+	14 208	+	3,5
4 Genussmittel		5 559	43 490	43 341	-	1 977	-	26,2	+	149	+	0,3
5 Rohstoffe		6 792	46 144	47 721	+	1 398	+	25,9	-	1 577	-	3,3
6 Halbwaren		32 011	233 532	248 956	-	3 217	-	9,1	-	15 424	-	6,2
7 Vorerzeugnisse		105 083	834 762	718 456	-	10 536	-	9,1	+	116 306	+	16,2
8 Enderzeugnisse		428 112	2 876 633	2 935 360	-	30 209	-	6,6	-	58 727	-	2,0
9 Andere nicht aufgliederbare Warenverkehre		76 176	440 166	249 691	+	36 528	+	92,1	+	190 475	+	76,3
1-9 Insgesamt		726 276	5 036 063	4 773 263	-	11 547	-	1,6	+	262 800	+	5,5
		Für das Ausland bestimmte Waren										
1 - 4 Ernährungswirtschaft		187 485	1 409 402	1 420 345	+	122	+	0,1	-	10 943	-	0,8
5 - 8 Gewerbliche Wirtschaft		2 025 007	13 884 578	13 812 319	+	10 391	+	0,5	+	72 259	+	0,5
7 + 8 Fertigwaren		1 876 286	12 804 853	12 562 153	+	26 473	+	1,4	+	242 700	+	1,9
1 Lebende Tiere		1 266	5 496	4 092	+	927	+	x	+	1 404	+	34,3
2 Nahrungsmittel tierischen Ursprungs		56 492	429 165	469 014	-	1 522	-	2,6	-	39 849	-	8,5
3 Nahrungsmittel pflanzlichen Ursprungs		120 503	922 753	881 798	+	1 949	+	1,6	+	40 955	+	4,6
4 Genussmittel		9 219	51 959	65 441	-	1 230	-	11,8	-	13 482	-	20,6
5 Rohstoffe		40 680	305 987	347 932	-	8 133	-	16,7	-	41 945	-	12,1
6 Halbwaren		108 042	773 741	902 250	-	7 963	-	6,9	-	128 509	-	14,2
7 Vorerzeugnisse		259 620	1 749 148	1 790 568	+	2 880	+	1,1	-	41 420	-	2,3
8 Enderzeugnisse		1 616 663	11 055 686	10 771 589	+	23 594	+	1,5	+	284 097	+	2,6
9 Andere nicht aufgliederbare Warenverkehre		142 609	785 120	498 542	+	65 901	+	85,9	+	286 578	+	57,5
1-9 Insgesamt		2 355 100	16 079 105	15 731 215	+	76 406	+	3,4	+	347 890	+	2,2
		Nicht ermittelte Bundesländer										
1 - 4 Ernährungswirtschaft		2	3 605	744	+	2	x	+		2 861	x	
5 - 8 Gewerbliche Wirtschaft		1 259	25 988	7 997	+	714	x	+		17 991	x	
7 + 8 Fertigwaren		1 254	25 547	7 784	+	713	x	+		17 763	x	
1 Lebende Tiere		-	-	2	-	-	-	-		2	x	
2 Nahrungsmittel tierischen Ursprungs		-	100	357	+	0	x	-		257	-	72,0
3 Nahrungsmittel pflanzlichen Ursprungs		2	2 940	120	+	2	x	+		2 820	x	
4 Genussmittel		-	563	266	-	-	-	+		297	x	
5 Rohstoffe		-	417	6	-	-	-	+		411	x	
6 Halbwaren		5	23	206	+	1	+	25,0	-	183	-	88,8
7 Vorerzeugnisse		141	1 217	173	+	135	x	+		1 044	x	
8 Enderzeugnisse		1 114	24 329	7 609	+	579	+	108,2	+	16 720	x	
9 Andere nicht aufgliederbare Warenverkehre		6 286	57 327	43 110	-	643	-	9,3	+	14 217	+	33,0
1-9 Insgesamt		7 546	86 919	51 843	+	74	+	1,0	+	35 076	+	67,7

*) Außenhandelsergebnisse nach Bundesländern und EGW-1-Stellern können über Genesis-Online abgerufen werden (Tabellen 51000-0034 jährlich, 51000-0035 monatlich bzw. Zeitreihen 51000LJ310 jährlich, 51000LM310 monatlich).

Verkehrszweige Intra Ausfuhr Januar / Juli 2014

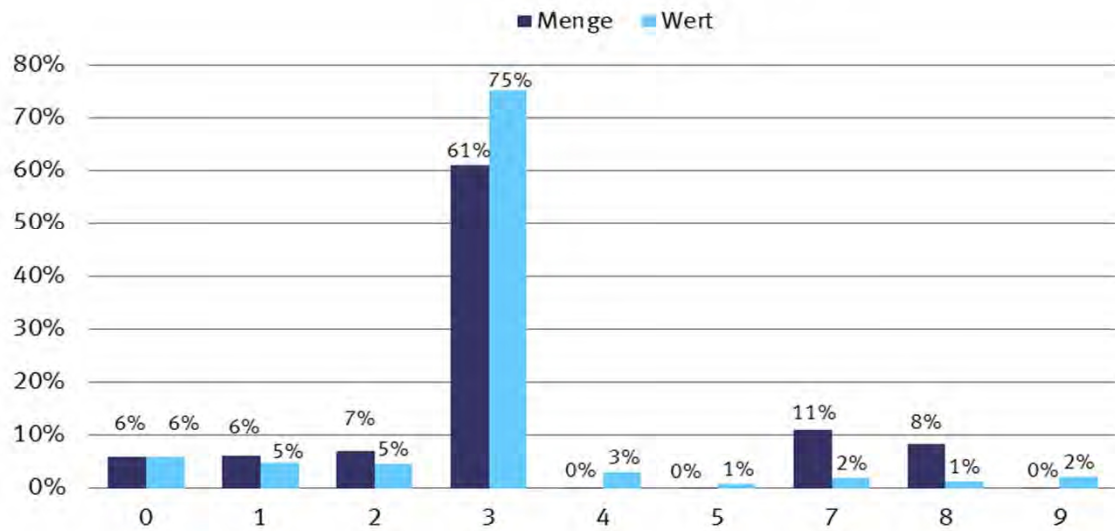

0 = Nicht ermittelt
 1 = Seeverkehr
 2 = Eisenbahnverkehr
 3 = Straßenverkehr
 4 = Luftverkehr
 5 = Postverkehr
 7 = Rohrleitungen
 8 = Binnenschifffahrt
 9 = Eigenantrieb

Verkehrszweige Intra Einfuhr Januar / Juli 2014

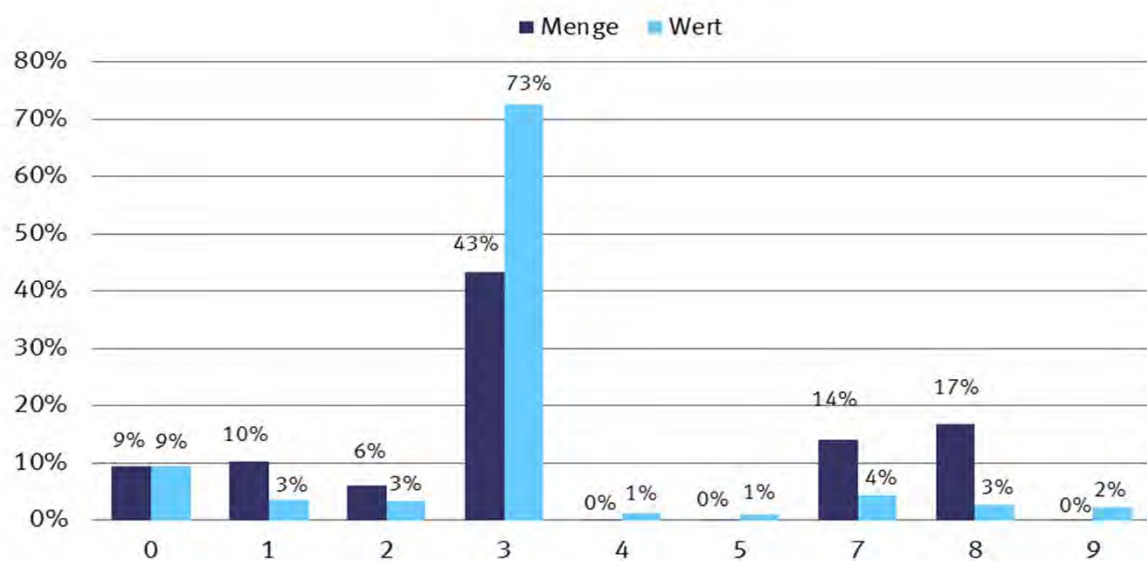

0 = Nicht ermittelt
 1 = Seeverkehr
 2 = Eisenbahnverkehr
 3 = Straßenverkehr
 4 = Luftverkehr
 5 = Postverkehr
 7 = Rohrleitungen
 8 = Binnenschifffahrt
 9 = Eigenantrieb

Verkehrszweige Extra Ausfuhr Januar / Juli 2014

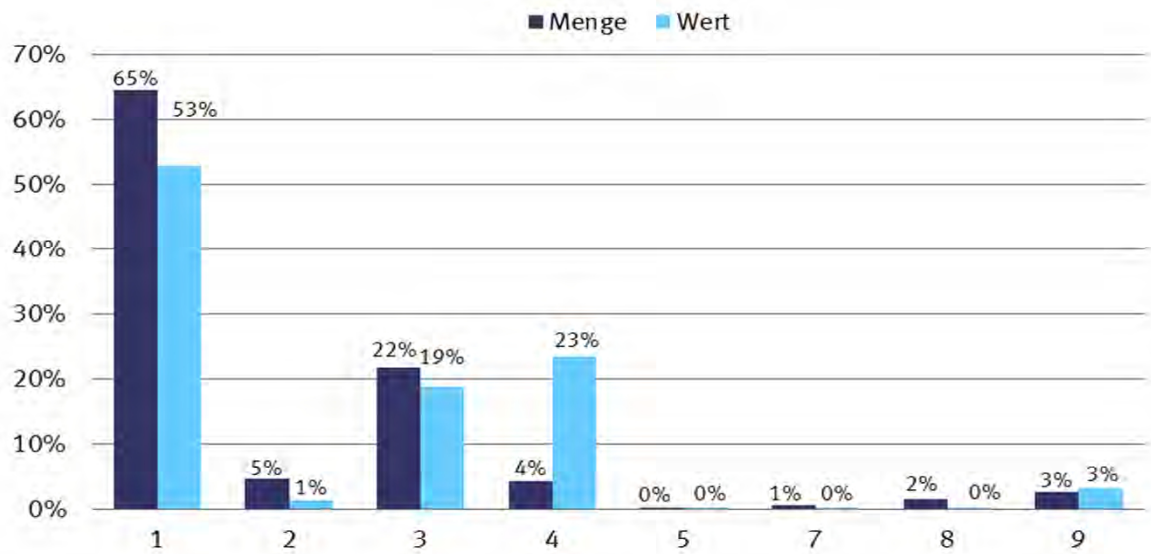

- 1 = Seeverkehr
- 2 = Eisenbahnverkehr
- 3 = Straßenverkehr
- 4 = Luftverkehr
- 5 = Postverkehr
- 7 = Rohrleitungen
- 8 = Binnenschifffahrt
- 9 = Eigenantrieb

Verkehrszweige Extra Einfuhr Januar / Juli 2014

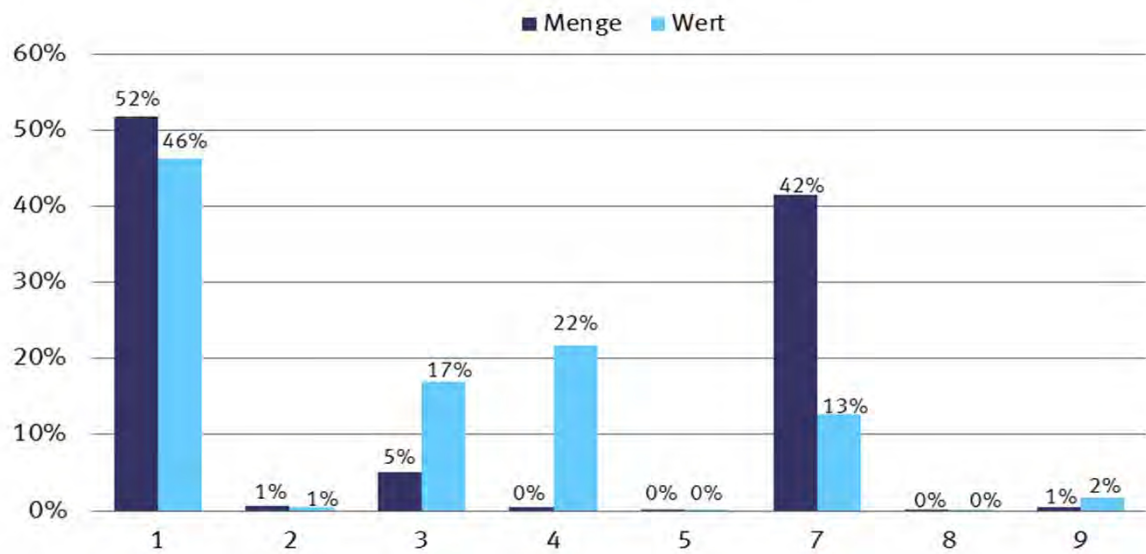

- 1 = Seeverkehr
- 2 = Eisenbahnverkehr
- 3 = Straßenverkehr
- 4 = Luftverkehr
- 5 = Postverkehr
- 7 = Rohrleitungen
- 8 = Binnenschifffahrt
- 9 = Eigenantrieb

9.1 Verkehrszweige Januar / Juli 2014

9.1.1 Intrahandel

Verkehrszweige	Intrahandel			
	Ausfuhr		Einfuhr	
	in Tonnen	in 1 000 Euro	in Tonnen	in 1 000 Euro
Seeverkehr	10 906 528	18 733 127	24 037 467	12 078 650
Eisenbahnverkehr	12 140 180	17 317 066	14 352 983	11 553 708
Strassenverkehr	106 536 014	289 452 077	101 836 825	254 892 271
Luftverkehr	176 665	11 762 569	55 823	4 030 224
Post	143 092	3 514 271	108 987	3 195 136
Rohrleitungen	19 386 097	7 712 762	33 208 033	15 250 692
Binnenschifffahrt	14 525 005	4 615 484	39 638 874	9 096 750
Eigenantrieb	280 141	8 422 114	71 034	8 012 891
Nicht ermittelt	10 239 473	22 727 156	22 048 556	33 386 106

9.1 Verkehrszweige Januar / Juli 2014

9.1.2 Extrahandel

Verkehrszweige	Extrahandel			
	Ausfuhr		Einfuhr	
	in Tonnen	in 1 000 Euro	in Tonnen	in 1 000 Euro
Seeverkehr	35 147 013	147 025 552	68 293 856	87 006 094
Eisenbahnverkehr	2 573 208	3 998 495	807 314	1 041 481
Strassenverkehr	11 791 144	52 096 834	6 649 623	31 901 590
Luftverkehr	2 371 701	64 909 295	548 358	40 863 122
Post	763	119 030	910	70 922
Rohrleitungen	285 445	486 555	54 819 107	23 963 065
Binnenschifffahrt	851 216	499 971	217 282	210 525
Eigenantrieb	1 403 280	8 735 823	689 424	3 210 085

9.2 Erdteile nach Verkehrszweigen Januar / Juli 2014

9.2.1 Intrahandel

9.2.1.1 in Tonnen

Verkehrszweige	Ausfuhr					
	Insgesamt	Europa	Afrika	Amerika	Asien	Australien und Ozeanien
Seeverkehr	10 906 528	10 906 528	-	-	-	-
Eisenbahnverkehr	12 140 180	12 140 180	-	-	-	-
Strassenverkehr	106 536 014	106 536 014	-	-	-	-
Luftverkehr	176 665	176 665	-	-	-	-
Post	143 092	143 092	-	-	-	-
Rohrleitungen	19 386 097	19 386 097	-	-	-	-
Binnenschifffahrt	14 525 005	14 525 005	-	-	-	-
Eigenantrieb	280 141	280 141	-	-	-	-
Nicht ermittelt	10 239 473	10 239 473	-	-	-	-

9.2 Erdteile nach Verkehrszweigen Januar / Juli 2014

9.2.1 Intrahandel

9.2.1.2 in 1 000 Euro

Verkehrszweige	Ausfuhr					
	Insgesamt	Europa	Afrika	Amerika	Asien	Australien und Ozeanien
Seeverkehr	18 733 127	18 733 127	-	-	-	-
Eisenbahnverkehr	17 317 066	17 317 066	-	-	-	-
Strassenverkehr	289 452 077	289 452 077	-	-	-	-
Luftverkehr	11 762 569	11 762 569	-	-	-	-
Post	3 514 271	3 514 271	-	-	-	-
Rohrleitungen	7 712 762	7 712 762	-	-	-	-
Binnenschifffahrt	4 615 484	4 615 484	-	-	-	-
Eigenantrieb	8 422 114	8 422 114	-	-	-	-
Nicht ermittelt	22 727 156	22 727 156	-	-	-	-

9.2 Erdteile nach Verkehrszweigen Januar / Juli 2014

9.2.1 Intrahandel

9.2.1.3 in Tonnen

Verkehrszweige	Einfuhr					
	Insgesamt	Europa	Afrika	Amerika	Asien	Australien und Ozeanien
Seeverkehr	24 037 467	20 456 158	213 004	2 548 789	202 826	616 688
Eisenbahnverkehr	14 352 983	12 045 919	960 402	942 692	84 302	319 668
Strassenverkehr	101 836 825	97 135 674	619 142	2 137 496	1 878 330	66 183
Luftverkehr	55 823	41 725	6 689	3 885	3 520	5
Post	108 987	101 827	94	1 994	4 990	84
Rohrleitungen	33 208 033	32 458 354	-	-	749 680	-
Binnenschifffahrt	39 638 874	16 388 085	3 111 372	18 296 145	464 438	1 378 835
Eigenantrieb	71 034	70 977	-	26	32	-
Nicht ermittelt	22 048 556	20 873 423	11 790	498 549	659 794	5 000

9.2 Erdteile nach Verkehrszweigen Januar / Juli 2014

9.2.1 Intrahandel

9.2.1.4 in 1 000 Euro

Verkehrszweige	Einfuhr					
	Insgesamt	Europa	Afrika	Amerika	Asien	Australien und Ozeanien
Seeverkehr	12 078 650	10 905 377	95 891	433 438	562 912	81 037
Eisenbahnverkehr	11 553 708	10 968 598	99 510	350 731	62 221	72 646
Strassenverkehr	254 892 271	229 124 119	1 006 477	7 110 207	17 519 078	132 392
Luftverkehr	4 030 224	2 862 803	18 330	790 941	357 146	1 006
Post	3 195 136	2 708 881	2 794	80 351	382 406	20 702
Rohrleitungen	15 250 692	14 892 079	-	-	358 613	-
Binnenschifffahrt	9 096 750	6 571 907	304 088	1 826 425	228 303	166 025
Eigenantrieb	8 012 891	8 011 931	-	668	291	-
Nicht ermittelt	33 386 106	31 530 084	17 863	759 603	1 075 411	3 149

9.2 Erdteile nach Verkehrszweigen Januar / Juli 2014

9.2.2 Extrahandel

9.2.2.1 in Tonnen

Verkehrszweige	Ausfuhr					
	Insgesamt	Europa	Afrika	Amerika	Asien	Australien und Ozeanien
Seeverkehr	35 147 013	3 790 590	4 427 401	9 417 998	15 780 282	627 939
Eisenbahnverkehr	2 573 208	2 506 331	-	-	66 837	-
Strassenverkehr	11 791 144	11 484 834	-	2	302 482	-
Luftverkehr	2 371 701	28 311	48 435	254 599	448 405	18 428
Post	763	392	20	206	132	13
Rohrleitungen	285 445	285 445	-	-	-	-
Binnenschifffahrt	851 216	851 211	-	-	-	-
Eigenantrieb	1 403 280	88 587	267 039	287 081	410 530	350 039

9.2 Erdteile nach Verkehrszweigen Januar / Juli 2014

9.2.2 Extrahandel

9.2.2.2 in 1 000 Euro

Verkehrszweige	Ausfuhr					
	Insgesamt	Europa	Afrika	Amerika	Asien	Australien und Ozeanien
Seeverkehr	147 025 552	9 285 772	10 485 087	53 023 530	69 659 618	3 904 701
Eisenbahnverkehr	3 998 495	3 205 392	-	-	792 845	-
Strassenverkehr	52 096 834	49 939 508	-	46	2 119 398	-
Luftverkehr	64 909 295	4 012 774	2 564 151	22 156 767	33 541 987	1 376 873
Post	119 030	31 142	894	30 817	26 329	29 852
Rohrleitungen	486 555	486 555	-	-	-	-
Binnenschifffahrt	499 971	499 892	-	-	-	-
Eigenantrieb	8 735 823	1 438 896	176 326	2 702 717	4 131 745	286 102

9.2 Erdteile nach Verkehrszweigen Januar / Juli 2014

9.2.2 Extrahandel

9.2.2.3 in Tonnen

Verkehrszweige	Einfuhr					
	Insgesamt	Europa	Afrika	Amerika	Asien	Australien und Ozeanien
Seeverkehr	68 293 856	22 730 594	10 744 338	18 286 364	15 114 414	1 418 146
Eisenbahnverkehr	807 314	769 721	4	196	37 392	0
Strassenverkehr	6 649 623	6 537 909	3 225	19 779	88 555	155
Luftverkehr	548 358	19 835	32 918	178 919	314 579	2 108
Post	910	398	10	262	236	4
Rohrleitungen	54 819 107	50 427 451	1 625 919	-	2 765 738	-
Binnenschifffahrt	217 282	217 268	-	13	-	-
Eigenantrieb	689 424	8 631	52	2 518	678 223	-

9.2 Erdteile nach Verkehrszweigen Januar / Juli 2014

9.2.2 Extrahandel

9.2.2.4 in 1 000 Euro

Verkehrszweige	Einfuhr					
	Insgesamt	Europa	Afrika	Amerika	Asien	Australien und Ozeanien
Seeverkehr	87 006 094	11 777 449	7 740 925	18 385 102	48 219 799	882 814
Eisenbahnverkehr	1 041 481	893 368	17	922	147 173	1
Strassenverkehr	31 901 590	30 192 615	30 624	736 475	940 613	1 262
Luftverkehr	40 863 122	2 576 571	1 215 783	12 010 721	24 709 748	350 295
Post	70 922	32 610	378	14 094	23 027	811
Rohrleitungen	23 963 065	21 165 050	1 043 667	-	1 754 346	-
Binnenschifffahrt	210 525	210 304	-	220	-	-
Eigenantrieb	3 210 085	215 159	13 421	1 938 272	1 043 232	-

9.3 EGW nach Verkehrszweigen Januar / Juli 2014

9.3.1 Intrahandel

9.3.1.1 in Tonnen

Verkehrszweige	Ausfuhr				
	Insgesamt	Lebende Tiere 1	Nahrungsmittel		Genussmittel 4
			tierischen Ursprungs 2	pflanzlichen Ursprungs 3	
Seeverkehr	10 906 528	138	111 666	1 165 777	40 421
Eisenbahnverkehr ..	12 140 180	35	29 771	233 041	33 712
Strassenverkehr	106 536 014	393 487	5 576 804	13 246 097	1 218 983
Luftverkehr	176 665	5	335	20 173	63
Post	143 092	1	1 091	14 612	1 921
Rohrleitungen	19 386 097	-	-	1 965 265	-
Binnenschifffahrt ...	14 525 005	-	10 603	1 397 502	-
Eigenantrieb	280 141	-	-	-	-
Nicht ermittelt	10 239 473	8 416	133 683	244 962	107 700

9.3 EGW nach Verkehrszweigen Januar / Juli 2014

9.3.1 Intrahandel

9.3.1.2 in 1 000 Euro

Verkehrszweige	Ausfuhr				
	Insgesamt	Lebende Tiere 1	Nahrungsmittel		Genussmittel 4
			tierischen Ursprungs 2	pflanzlichen Ursprungs 3	
Seeverkehr	18 733 127	570	93 816	408 443	95 362
Eisenbahnverkehr ..	17 317 066	122	52 923	94 754	26 445
Strassenverkehr	289 452 077	567 551	10 634 109	12 347 514	3 484 740
Luftverkehr	11 762 569	1 329	4 558	23 870	1 096
Post	3 514 271	58	5 492	46 677	9 186
Rohrleitungen	7 712 762	-	-	5 608	-
Binnenschifffahrt ...	4 615 484	-	13 408	378 400	-
Eigenantrieb	8 422 114	-	-	-	-
Nicht ermittelt	22 727 156	10 874	270 583	241 761	57 512

9.3 EGW nach Verkehrszweigen Januar / Juli 2014

9.3.1 Intrahandel

9.3.1.3 in Tonnen

Verkehrszweige	Einfuhr				
	Insgesamt	Lebende Tiere 1	Nahrungsmittel		Genussmittel 4
			tierischen Ursprungs 2	pflanzlichen Ursprungs 3	
Seeverkehr	24 037 467	12	31 480	1 270 814	114 385
Eisenbahnverkehr ..	14 352 983	28	52 865	1 217 888	83 922
Strassenverkehr	101 836 825	512 252	4 094 839	17 617 199	1 534 454
Luftverkehr	55 823	7	1 380	9 845	3
Post	108 987	18	124	14 675	32
Rohrleitungen	33 208 033	-	-	327	-
Binnenschifffahrt ...	39 638 874	-	8 213	3 063 955	111 981
Eigenantrieb	71 034	-	-	-	-
Nicht ermittelt	22 048 556	31 626	161 401	254 160	24 395

9.3 EGW nach Verkehrszweigen Januar / Juli 2014

9.3.1 Intrahandel

9.3.1.4 in 1 000 Euro

Verkehrszweige	Einfuhr				
	Insgesamt	Lebende Tiere 1	Nahrungsmittel		Genussmittel 4
			tierischen Ursprungs 2	pflanzlichen Ursprungs 3	
Seeverkehr	12 078 650	21	77 931	534 572	104 825
Eisenbahnverkehr ..	11 553 708	46	20 176	330 975	53 651
Strassenverkehr	254 892 271	881 402	8 182 591	17 024 839	3 038 657
Luftverkehr	4 030 224	71	2 886	29 318	9
Post	3 195 136	599	480	21 887	637
Rohrleitungen	15 250 692	-	-	329	-
Binnenschifffahrt ...	9 096 750	-	10 177	1 139 279	78 114
Eigenantrieb	8 012 891	-	-	-	-
Nicht ermittelt	33 386 106	51 654	267 994	252 627	45 467

9.3 EGW nach Verkehrszweigen Januar / Juli 2014

9.3.1 Intrahandel

9.3.1.1 in Tonnen

Verkehrszweige	Ausfuhr				
	Rohstoffe 5	Halbwaren 6	Vor- erzeugnisse 7	End- erzeugnisse 8	Andere nicht aufgliederbare Warenverkehre 9
Seeverkehr	1 205 794	5 250 604	1 769 063	1 313 915	49 150
Eisenbahnverkehr ...	2 650 875	4 485 833	3 461 697	1 211 860	33 355
Strassenverkehr	15 317 471	20 722 937	26 050 276	23 899 643	110 316
Luftverkehr	385	30 227	53 855	70 772	851
Post	1 006	7 971	24 487	88 843	3 161
Rohrleitungen	17 228 014	192 819	-	-	-
Binnenschifffahrt	6 037 696	5 637 997	1 110 887	329 292	1 029
Eigenantrieb	-	-	-	280 141	-
Nicht ermittelt	273 732	351 976	366 954	446 708	8 305 342

9.3 EGW nach Verkehrszweigen Januar / Juli 2014

9.3.1 Intrahandel

9.3.1.2 in 1 000 Euro

Verkehrszweige	Ausfuhr				
	Rohstoffe 5	Halbwaren 6	Vor- erzeugnisse 7	End- erzeugnisse 8	Andere nicht aufgliederbare Warenverkehre 9
Seeverkehr	122 497	2 229 432	1 472 180	14 268 269	42 558
Eisenbahnverkehr ...	250 904	2 410 868	3 138 268	11 326 863	15 919
Strassenverkehr	2 217 571	14 328 583	40 378 131	204 216 984	1 276 894
Luftverkehr	852	362 373	302 822	10 765 347	300 323
Post	1 603	18 317	64 408	3 242 539	125 990
Rohrleitungen	5 803 857	1 903 297	-	-	-
Binnenschifffahrt	85 662	3 093 578	796 728	247 478	231
Eigenantrieb	-	-	-	8 422 114	-
Nicht ermittelt	44 010	265 541	536 641	2 996 096	18 304 139

9.3 EGW nach Verkehrszweigen Januar / Juli 2014

9.3.1 Intrahandel

9.3.1.3 in Tonnen

Verkehrszweige	Einfuhr				
	Rohstoffe 5	Halbwaren 6	Vor- erzeugnisse 7	End- erzeugnisse 8	Andere nicht aufgliederbare Warenverkehre 9
Seeverkehr	13 140 976	7 074 194	1 881 599	519 360	4 648
Eisenbahnverkehr ...	4 770 201	4 476 920	3 103 038	645 609	2 514
Strassenverkehr	14 806 442	16 159 431	25 629 216	21 368 310	114 682
Luftverkehr	3 344	2 135	6 211	31 819	1 080
Post	4 264	7 631	8 185	73 059	999
Rohrleitungen	30 609 137	2 598 569	-	-	-
Binnenschifffahrt	26 547 257	8 304 644	1 195 018	393 984	13 822
Eigenantrieb	-	-	-	71 034	-
Nicht ermittelt	406 770	466 982	754 796	339 187	19 609 239

9.3 EGW nach Verkehrszweigen Januar / Juli 2014

9.3.1 Intrahandel

9.3.1.4 in 1 000 Euro

Verkehrszweige	Einfuhr				
	Rohstoffe 5	Halbwaren 6	Vor- erzeugnisse 7	End- erzeugnisse 8	Andere nicht aufgliederbare Warenverkehre 9
Seeverkehr	2 552 890	4 357 802	1 291 774	3 146 550	12 285
Eisenbahnverkehr ...	489 872	2 641 895	2 096 396	5 917 695	3 002
Strassenverkehr	2 653 261	16 756 200	37 257 595	168 202 076	895 649
Luftverkehr	1 951	69 349	72 211	3 769 661	84 769
Post	4 334	35 334	50 948	3 052 056	28 861
Rohrleitungen	12 488 934	2 761 429	-	-	-
Binnenschifffahrt	2 133 787	4 584 827	784 272	358 336	7 959
Eigenantrieb	-	-	-	8 012 891	-
Nicht ermittelt	53 608	464 826	988 010	1 882 273	29 379 649

9.3 EGW nach Verkehrszweigen Januar / Juli 2014

9.3.2 Extrahandel

9.3.2.1 in Tonnen

Verkehrszweige	Ausfuhr				
	Insgesamt	Lebende Tiere 1	Nahrungsmittel		Genussmittel 4
			tierischen Ursprungs 2	pflanzlichen Ursprungs 3	
Seeverkehr	35 147 013	8 044	915 702	5 606 261	509 226
Eisenbahnverkehr ...	2 573 208	-	155	79 145	3 672
Strassenverkehr	11 791 144	6 214	188 133	904 701	130 172
Luftverkehr	2 371 701	1 739	4 941	43 588	4 397
Post	763	-	10	3	1
Rohrleitungen	285 445	-	-	-	-
Binnenschifffahrt	851 216	-	56	16 288	14
Eigenantrieb	1 403 280	-	-	-	-

9.3 EGW nach Verkehrszweigen Januar / Juli 2014

9.3.2 Extrahandel

9.3.2.2 in 1 000 Euro

Verkehrszweige	Ausfuhr				
	Insgesamt	Lebende Tiere 1	Nahrungsmittel		Genussmittel 4
			tierischen Ursprungs 2	pflanzlichen Ursprungs 3	
Seeverkehr	147 025 552	24 394	1 520 558	3 042 140	1 786 128
Eisenbahnverkehr ...	3 998 495	-	940	41 857	8 256
Strassenverkehr	52 096 834	55 402	464 982	1 480 159	429 995
Luftverkehr	64 909 295	67 583	47 388	175 307	55 546
Post	119 030	-	16	874	31
Rohrleitungen	486 555	-	-	-	-
Binnenschifffahrt	499 971	-	321	5 587	9
Eigenantrieb	8 735 823	-	-	-	-

9.3 EGW nach Verkehrszweigen Januar / Juli 2014

9.3.2 Extrahandel

9.3.2.3 in Tonnen

Verkehrszweige	Einfuhr				
	Insgesamt	Lebende Tiere 1	Nahrungsmittel		Genussmittel 4
			tierischen Ursprungs 2	pflanzlichen Ursprungs 3	
Seeverkehr	68 293 856	124	543 864	5 789 969	920 056
Eisenbahnverkehr	807 314	-	240	44 732	6 899
Strassenverkehr	6 649 623	863	89 263	389 591	49 637
Luftverkehr	548 358	386	6 477	34 737	965
Post	910	-	40	20	3
Rohrleitungen	54 819 107	-	-	5 408	-
Binnenschifffahrt	217 282	-	-	27 575	0
Eigenantrieb	689 424	-	-	-	-

9.3 EGW nach Verkehrszweigen Januar / Juli 2014

9.3.2 Extrahandel

9.3.2.4 in 1 000 Euro

Verkehrszweige	Einfuhr				
	Insgesamt	Lebende Tiere 1	Nahrungsmittel		Genussmittel 4
			tierischen Ursprungs 2	pflanzlichen Ursprungs 3	
Seeverkehr	87 006 094	1 262	1 785 269	4 319 249	2 172 900
Eisenbahnverkehr ...	1 041 481	-	1 088	19 924	3 525
Strassenverkehr	31 901 590	2 085	310 543	1 115 339	263 235
Luftverkehr	40 863 122	9 426	83 182	172 821	22 503
Post	70 922	-	60	177	91
Rohrleitungen	23 963 065	-	-	11	-
Binnenschifffahrt	210 525	-	-	5 204	-
Eigenantrieb	3 210 085	-	-	-	-

9.3 EGW nach Verkehrszweigen Januar / Juli 2014

9.3.2 Extrahandel

9.3.2.1 in Tonnen

Verkehrszweige	Ausfuhr				
	Rohstoffe 5	Halbwaren 6	Vor- erzeugnisse 7	End- erzeugnisse 8	Andere nicht aufgliederbare Warenverkehre 9
Seeverkehr	2 295 243	7 448 940	8 580 640	9 753 117	29 842
Eisenbahnverkehr ...	271 976	1 299 727	673 228	245 117	189
Strassenverkehr	2 049 181	1 941 934	2 521 641	4 027 859	21 310
Luftverkehr	4 061	1 576 720	104 819	625 452	5 984
Post	38	19	87	601	4
Rohrleitungen	285 445	-	-	-	-
Binnenschifffahrt	178 065	617 921	34 211	4 663	-
Eigenantrieb	-	-	-	1 403 280	-

9.3 EGW nach Verkehrszweigen Januar / Juli 2014

9.3.2 Extrahandel

9.3.2.2 in 1 000 Euro

Verkehrszweige	Ausfuhr				
	Rohstoffe 5	Halbwaren 6	Vor- erzeugnisse 7	End- erzeugnisse 8	Andere nicht aufgliederbare Warenverkehre 9
Seeverkehr	989 042	4 882 914	16 708 587	117 839 681	232 108
Eisenbahnverkehr ...	19 232	851 457	694 137	2 381 979	637
Strassenverkehr	253 899	2 353 260	5 988 792	40 807 324	263 020
Luftverkehr	22 380	2 745 446	3 690 849	56 917 588	1 187 208
Post	365	98	1 510	114 394	1 742
Rohrleitungen	129 929	356 626	-	-	-
Binnenschifffahrt	2 286	421 125	28 115	42 529	-
Eigenantrieb	-	-	-	8 735 823	-

9.3 EGW nach Verkehrszweigen Januar / Juli 2014

9.3.2 Extrahandel

9.3.2.3 in Tonnen

Verkehrszweige	Einfuhr				
	Rohstoffe 5	Halbwaren 6	Vor- erzeugnisse 7	End- erzeugnisse 8	Andere nicht aufgliederbare Warenverkehre 9
Seeverkehr	42 168 422	9 645 107	2 417 256	6 780 553	28 505
Eisenbahnverkehr ...	46 367	443 242	148 319	116 586	929
Strassenverkehr	1 484 270	921 426	2 000 775	1 681 287	32 510
Luftverkehr	7 287	74 992	38 465	378 372	6 678
Post	75	29	49	658	36
Rohrleitungen	53 923 537	890 163	-	-	-
Binnenschifffahrt	28 433	124 679	31 467	5 128	-
Eigenantrieb	-	-	-	689 424	-

9.3 EGW nach Verkehrszweigen Januar / Juli 2014

9.3.2 Extrahandel

9.3.2.4 in 1 000 Euro

Verkehrszweige	Einfuhr				
	Rohstoffe 5	Halbwaren 6	Vor- erzeugnisse 7	End- erzeugnisse 8	Andere nicht aufgliederbare Warenverkehre 9
Seeverkehr	16 194 575	7 430 668	6 021 866	48 738 683	341 622
Eisenbahnverkehr ...	3 865	214 631	276 728	514 047	7 672
Strassenverkehr	188 175	2 658 837	5 596 603	21 091 961	674 813
Luftverkehr	322 218	1 765 935	1 534 666	35 872 206	1 080 164
Post	278	354	906	64 085	4 971
Rohrleitungen	23 247 138	715 915	-	-	-
Binnenschifffahrt	2 513	169 918	13 918	18 971	1
Eigenantrieb	-	-	-	3 210 085	-

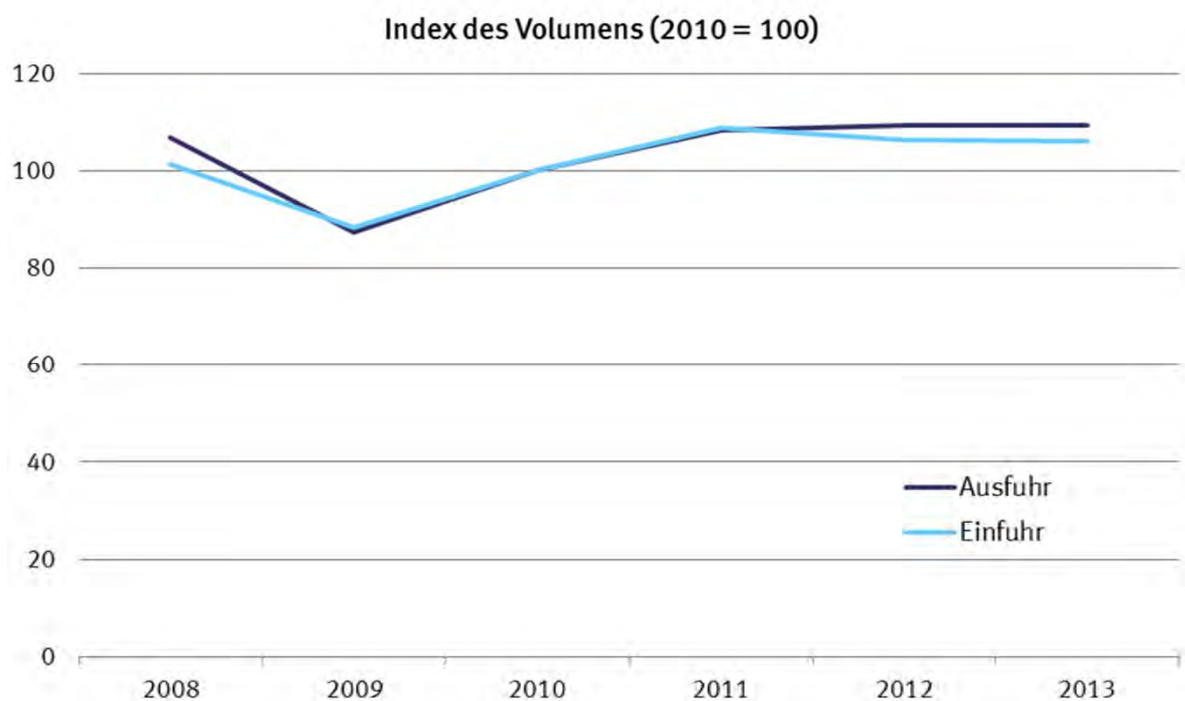
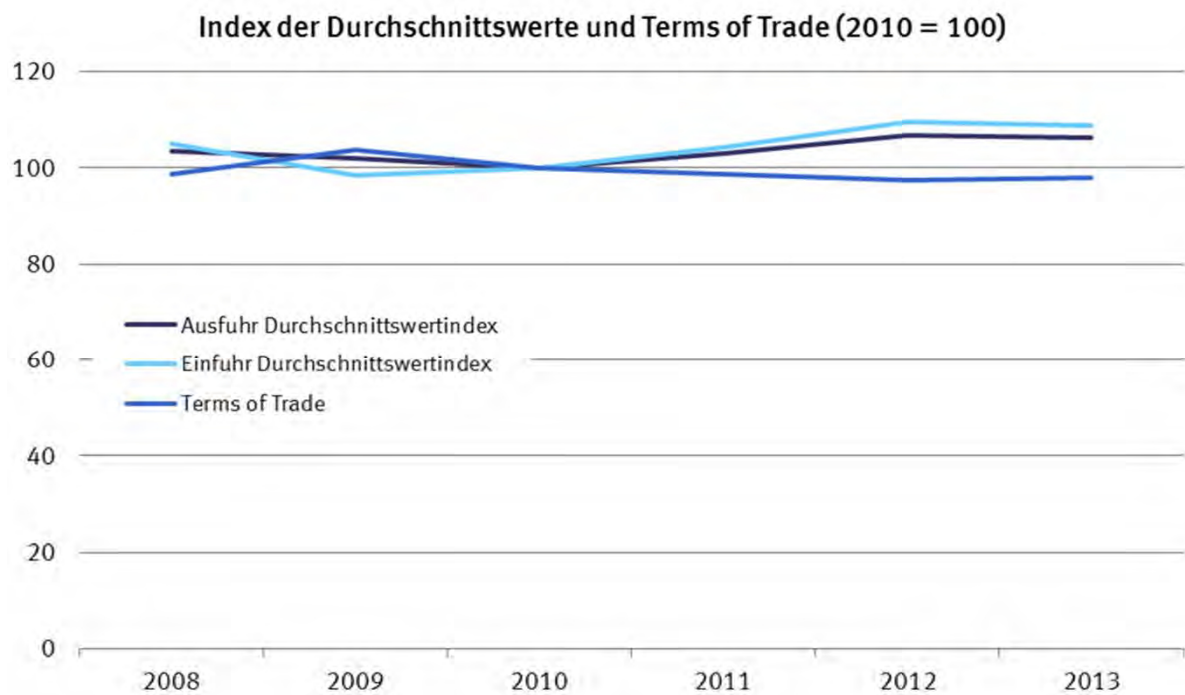

10.1 Jährliche Entwicklung des Volumens, der Indizes und Terms of Trade (Jahr 2010 = 100)

10.1.1 Ausfuhr

Jahr Monat	Originalwerte	Volumen	Index der tatsächlichen Werte	Volumenindex	Durchschnittswertindex	Terms of Trade
	in 1 000 Euro					
2008	984 139 797	950 721 885	110,6	106,8	103,5	98,6
2009	803 311 845	787 559 097	89,2	87,4	102,0	103,8
2010	951 959 469	951 959 469	100,0	100,0	100,0	100,0
2011	1 061 225 291	1 031 262 853	111,5	108,4	102,9	98,7
2012	1 095 766 404	1 027 780 583	116,5	109,3	106,6	97,3
2013	1 093 811 185	1 022 303 285	116,0	109,2	106,3	97,9

10.1 Jährliche Entwicklung des Volumens, der Indizes und Terms of Trade (Jahr 2010 = 100)

10.1.2 Einfuhr

Jahr Monat	Originalwerte	Volumen	Index der tatsächlichen Werte	Volumenindex	Durchschnittswertindex
	in 1 000 Euro				
2008	805 842 470	767 754 549	106,5	101,4	105,0
2009	664 614 892	676 041 561	86,8	88,3	98,3
2010	797 096 855	797 096 855	100,0	100,0	100,0
2011	902 522 833	865 675 425	113,5	108,9	104,3
2012	905 925 476	826 931 362	116,4	106,2	109,6
2013	896 157 179	819 428 435	115,1	106,0	108,6

Index der Durchschnittswerte und Terms of Trade (2010 = 100)

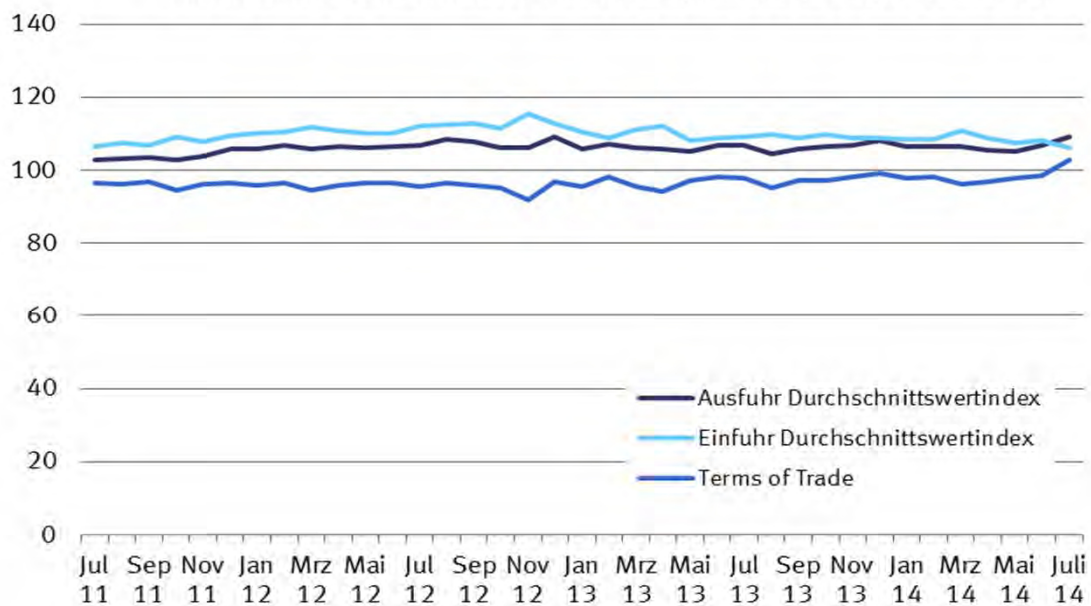

Index des Volumens (2010 = 100)

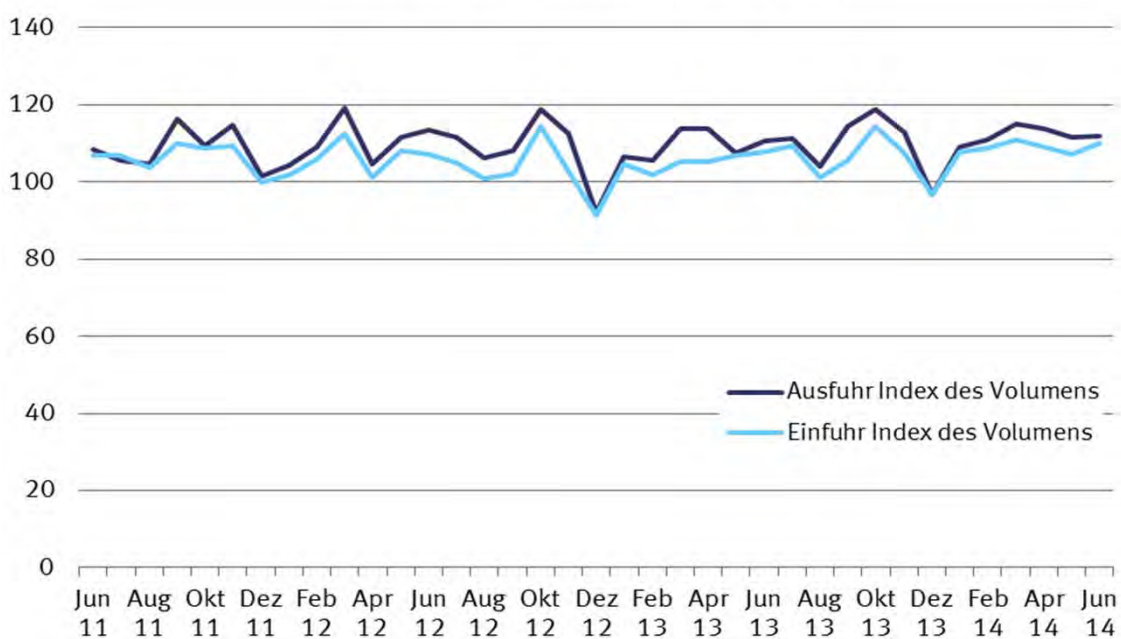

10.2 Monatliche Entwicklung des Volumens, der Indizes und Terms of Trade (Jahr 2010 = 100)

10.2.1 Ausfuhr

Jahr Monat	Originalwerte	Volumen	Index der tatsächlichen Werte	Volumenindex	Durchschnittswertindex	Terms of Trade
	in 1 000 Euro					
2008						
Januar	83 324 160	81 202 665	112,5	109,7	102,6	101,7
Februar	83 516 171	82 049 687	113,1	111,1	101,8	98,7
März	82 754 980	81 997 738	112,1	111,0	100,9	98,6
April	88 750 606	86 842 042	119,8	117,2	102,2	98,7
Mai	79 732 900	78 895 898	108,0	106,8	101,1	98,5
Juni	87 364 212	84 991 064	118,0	114,8	102,8	96,3
Juli	86 066 979	82 630 167	116,1	111,5	104,2	97,3
August	74 859 412	71 192 173	101,4	96,4	105,2	98,3
September	86 270 138	83 426 154	116,5	112,7	103,4	96,5
Oktober	88 702 243	85 086 568	120,1	115,2	104,3	98,2
November	76 085 058	72 790 405	103,0	98,5	104,5	97,6
Dezember	66 712 939	62 056 525	90,4	84,1	107,5	100,7
2009						
Januar	63 558 787	61 519 896	84,9	82,1	103,3	102,7
Februar	63 788 746	61 916 856	85,4	82,9	103,0	101,8
März	70 163 986	67 845 584	93,6	90,5	103,4	101,9
April	64 401 285	63 181 331	86,2	84,5	101,9	104,4
Mai	60 652 667	60 153 561	81,2	80,5	100,8	102,6
Juni	66 898 844	66 670 701	89,3	89,0	100,4	102,8
Juli	70 577 420	68 922 543	94,4	92,2	102,4	103,9
August	60 088 187	59 227 110	80,2	79,0	101,5	104,6
September	70 913 592	70 696 429	94,9	94,6	100,3	103,2
Oktober	72 460 259	71 853 884	96,6	95,8	100,9	104,6
November	72 294 832	71 143 613	96,7	95,1	101,6	105,3
Dezember	67 513 241	65 445 185	90,4	87,6	103,2	104,6
2010						
Januar	63 357 946	66 154 585	80,3	83,8	95,8	103,2
Februar	69 985 466	72 654 266	88,4	91,7	96,3	99,6
März	85 578 912	87 389 139	108,0	110,2	97,9	101,9
April	75 184 617	76 386 886	94,9	96,4	98,4	100,1
Mai	76 191 415	77 176 168	96,5	97,7	98,7	98,2
Juni	85 310 501	84 510 817	107,9	106,9	101,0	100,2
Juli	81 350 340	79 575 140	102,6	100,4	102,2	99,1
August	74 393 504	73 975 090	94,2	93,6	100,6	99,8
September	85 971 774	85 562 315	108,7	108,2	100,5	98,7
Oktober	86 001 449	85 737 474	108,5	108,2	100,3	99,2
November	87 624 475	86 606 533	110,5	109,2	101,2	98,7
Dezember	81 009 071	77 686 603	102,5	98,3	104,3	100,7
2011						
Januar	79 314 862	77 919 097	100,5	98,8	101,8	97,9
Februar	84 536 900	83 022 735	107,1	105,2	101,8	96,8
März	98 671 295	96 117 984	124,6	121,5	102,6	97,8
April	84 509 940	83 117 892	107,1	105,3	101,6	95,5
Mai	92 352 026	90 458 632	116,6	114,3	102,1	97,4
Juni	88 084 241	85 771 682	111,2	108,4	102,6	96,3
Juli	85 571 816	83 248 292	108,4	105,5	102,7	96,5
August	85 255 523	82 560 095	108,0	104,7	103,2	96,1
September	94 964 037	91 679 356	120,3	116,2	103,5	96,7
Oktober	89 054 958	86 395 677	112,8	109,5	103,0	94,4
November	94 104 402	90 636 691	119,2	114,9	103,8	96,1
Dezember	84 805 289	80 057 947	107,4	101,5	105,9	96,6
2012						
Januar	86 123 667	81 474 601	110,1	104,2	105,7	95,8
Februar	91 228 466	85 464 948	116,5	109,2	106,7	96,6
März	98 729 356	93 268 197	126,1	119,2	105,8	94,6
April	87 233 520	81 905 693	111,4	104,6	106,5	95,9
Mai	92 662 716	87 234 815	118,4	111,5	106,2	96,5
Juni	94 258 682	88 572 863	120,7	113,5	106,4	96,6
Juli	93 328 549	87 138 762	119,5	111,6	107,0	95,5
August	90 152 082	82 940 423	115,5	106,3	108,6	96,4
September	91 362 316	84 586 765	116,7	108,1	108,0	95,8
Oktober	98 432 108	92 697 542	126,2	118,9	106,2	95,3
November	93 678 057	88 173 864	119,6	112,6	106,2	92,0
Dezember	78 576 885	71 885 903	100,6	92,1	109,3	97,0
2013						
Januar	88 186 375	83 211 767	113,0	106,7	105,8	95,7
Februar	88 302 057	82 110 244	113,3	105,7	107,2	98,3
März	94 211 813	88 582 727	120,6	113,7	106,1	95,4
April	93 988 234	88 663 291	120,3	113,7	105,7	94,2
Mai	88 221 688	83 611 766	113,3	107,5	105,3	97,2
Juni	92 384 684	86 026 369	118,4	110,7	107,0	98,2
Juli	93 072 829	86 708 252	119,1	111,4	106,9	98,0
August	84 977 676	80 811 922	108,6	104,0	104,5	95,3
September	94 575 867	88 856 048	120,9	114,3	105,8	97,2
Oktober	99 118 063	92 541 131	126,7	119,0	106,5	97,1
November	94 668 631	88 035 926	120,7	112,9	106,9	98,3
Dezember	82 103 269	75 349 012	104,5	96,7	108,1	99,3
2014						
Januar	90 747 196	84 367 417	115,9	109,0	106,4	98,0
Februar	92 361 853	85 893 262	118,2	111,0	106,5	98,2
März	95 986 438	89 326 809	122,4	115,0	106,4	96,1
April	93 734 982	87 951 166	120,0	113,7	105,5	97,0
Mai	92 081 202	86 665 358	117,4	111,6	105,2	97,9
Juni	93 506 957	86 652 355	119,5	111,8	106,9	98,7
Juli	101 065 446	91 471 897	129,0	118,1	109,3	102,8

10.2 Monatliche Entwicklung des Volumens, der Indizes und Terms of Trade (Jahr 2010 = 100)

10.2.2 Einfuhr

Jahr Monat	Originalwerte	Volumen	Index der tatsächlichen Werte	Volumenindex	Durchschnittswertindex
	in 1 000 Euro				
2008					
Januar	66 261 320	65 695 211	105,2	104,3	100,9
Februar	66 412 813	64 425 381	105,7	102,5	103,1
März	65 987 199	64 502 554	104,8	102,4	102,3
April	69 715 592	67 341 805	110,7	106,9	103,5
Mai	65 361 974	63 732 070	103,8	101,2	102,6
Juni	67 603 336	63 325 869	107,6	100,7	106,8
Juli	71 928 324	67 130 795	114,2	106,6	107,1
August	64 046 596	59 845 768	101,8	95,1	107,0
September	70 996 782	66 252 670	112,8	105,2	107,2
Oktober	72 036 441	67 794 947	114,6	107,8	106,2
November	66 117 708	61 739 399	105,0	98,1	107,1
Dezember	59 374 385	55 621 902	94,4	88,4	106,7
2009					
Januar	56 154 314	55 834 533	88,3	87,8	100,6
Februar	55 018 260	54 377 136	86,4	85,4	101,2
März	58 763 141	57 878 066	92,4	91,0	101,5
April	54 335 268	55 682 392	85,3	87,4	97,6
Mai	50 325 592	51 225 420	79,1	80,5	98,2
Juni	53 172 895	54 415 433	83,6	85,5	97,7
Juli	54 985 700	55 784 904	86,3	87,5	98,6
August	51 089 512	52 659 407	80,2	82,6	97,0
September	59 412 227	61 122 162	93,2	95,9	97,2
Oktober	59 994 158	62 141 491	94,2	97,6	96,5
November	56 332 975	58 367 066	88,5	91,7	96,5
Dezember	55 030 850	55 769 363	86,5	87,6	98,7
2010					
Januar	55 080 817	59 323 600	83,0	89,4	92,8
Februar	56 770 051	58 719 640	85,7	88,6	96,7
März	69 335 060	72 115 051	104,4	108,6	96,1
April	62 189 163	63 272 924	93,7	95,3	98,3
Mai	66 048 866	65 847 119	99,8	99,2	100,5
Juni	71 199 680	70 607 691	107,3	106,4	100,8
Juli	68 383 722	66 308 516	103,1	100,0	103,1
August	64 937 957	64 420 105	97,9	97,1	100,8
September	69 498 912	68 246 887	104,8	102,9	101,8
Oktober	71 483 664	70 670 300	107,7	106,5	101,1
November	73 740 280	71 938 201	111,2	108,5	102,5
Dezember	68 428 684	66 035 723	103,2	99,6	103,6
2011					
Januar	69 388 862	66 762 875	105,2	101,2	104,0
Februar	72 446 865	68 885 748	109,9	104,5	105,2
März	79 785 477	76 074 773	120,8	115,2	104,9
April	73 674 669	69 270 392	111,6	104,9	106,4
Mai	77 518 623	73 982 361	117,4	112,0	104,8
Juni	75 190 853	70 643 076	113,9	107,0	106,5
Juli	75 016 891	70 539 267	113,8	107,0	106,4
August	73 515 609	68 471 595	111,4	103,7	107,4
September	77 650 175	72 562 070	117,8	110,0	107,0
Oktober	78 054 831	71 590 604	118,4	108,6	109,1
November	77 994 747	72 257 675	118,3	109,5	108,0
Dezember	72 285 230	65 966 353	109,7	100,0	109,6
2012					
Januar	72 587 891	65 822 705	112,2	101,7	110,3
Februar	75 810 773	68 619 977	117,0	105,9	110,5
März	81 454 060	72 904 691	125,9	112,6	111,8
April	72 875 921	65 693 587	112,5	101,3	111,0
Mai	76 960 565	69 908 429	119,1	108,1	110,1
Juni	76 260 555	69 311 390	117,9	107,1	110,1
Juli	76 159 337	67 963 620	117,7	105,0	112,1
August	73 405 432	65 247 760	113,5	100,8	112,6
September	74 503 581	66 111 347	115,2	102,1	112,7
Oktober	82 465 454	74 041 950	127,5	114,4	111,4
November	76 805 849	66 618 982	118,7	102,9	115,4
Dezember	66 636 057	59 153 474	103,1	91,5	112,7
2013					
Januar	74 564 278	67 362 025	116,0	104,8	110,6
Februar	71 492 761	65 425 110	111,0	101,8	109,0
März	75 353 875	67 630 191	117,1	105,3	111,2
April	75 992 789	67 576 560	118,2	105,3	112,2
Mai	74 599 576	68 765 111	115,9	107,0	108,3
Juni	75 367 884	69 030 857	117,3	107,7	109,0
Juli	76 820 478	70 315 076	119,2	109,3	109,1
August	71 721 224	64 976 158	111,0	101,2	109,7
September	74 300 127	67 835 169	115,1	105,7	108,9
Oktober	81 250 692	73 648 954	125,6	114,4	109,7
November	76 460 445	69 035 920	116,8	107,5	108,7
Dezember	68 233 049	62 233 202	105,5	96,8	108,9
2014					
Januar	75 702 538	68 892 353	117,0	107,8	108,6
Februar	76 151 851	69 485 974	117,8	108,7	108,4
März	79 383 733	70 926 951	122,9	111,0	110,7
April	76 523 610	69 620 209	118,6	109,1	108,8
Mai	74 280 455	68 391 239	115,1	107,1	107,5
Juni	76 948 661	70 278 304	119,2	110,0	108,3
Juli	77 565 714	72 134 848	120,1	113,0	106,3

10.3 Monatliche Entwicklung des Volumens nach Warengruppen der Ernährungswirtschaft und der Gewerblichen Wirtschaft^{*)}

10.3.1 Ausfuhr

Insgesamt

Jahr, Monat	Insgesamt	Ernährungs- wirtschaft	Lebende Tiere	Nahrungsmittel tierischen Ursprungs	Nahrungsmittel pflanzlichen Ursprungs	Genussmittel
	(EGW 1-9)	(EGW 1-4)	(EGW 1)	(EGW 2)	(EGW 3)	(EGW 4)
in 1 000 Euro						
2008 Januar	81 202 665	4 058 874	77 874	1 400 847	1 933 930	646 223
Februar	82 049 687	3 918 697	66 816	1 308 072	1 903 415	640 394
März	81 997 738	3 866 233	65 432	1 296 789	1 821 346	682 665
April	86 842 042	4 166 644	74 048	1 380 053	1 980 653	731 889
Mai	78 895 898	4 234 595	54 148	1 538 943	1 953 605	687 899
Juni	84 991 064	4 302 939	73 337	1 453 509	1 967 742	808 350
Juli	82 630 167	4 146 049	69 083	1 446 902	1 851 844	778 219
August	71 192 173	4 110 002	69 448	1 427 085	1 922 287	691 181
September ..	83 426 154	4 336 029	74 956	1 455 327	2 098 925	706 820
Oktober	85 086 568	4 688 878	69 268	1 519 192	2 333 018	767 400
November ...	72 790 405	4 076 767	69 241	1 293 055	2 019 171	695 299
Dezember ...	62 056 525	4 032 645	68 477	1 431 383	1 908 655	624 130
2009 Januar	61 519 896	4 064 911	79 409	1 467 706	1 802 529	715 266
Februar	61 916 856	3 910 221	70 448	1 336 486	1 877 250	626 037
März	67 845 584	4 224 211	71 241	1 417 529	2 009 282	726 160
April	63 181 331	4 113 999	86 569	1 446 531	1 946 642	634 257
Mai	60 153 561	4 131 705	73 831	1 442 597	1 873 603	741 674
Juni	66 670 701	4 187 535	72 536	1 428 094	1 973 924	712 981
Juli	68 922 543	4 475 951	73 832	1 542 071	2 085 958	774 090
August	59 227 110	4 236 511	94 170	1 495 822	1 942 452	704 067
September ..	70 696 429	4 295 284	84 552	1 434 056	2 094 787	681 889
Oktober	71 853 884	4 468 367	84 847	1 522 375	2 138 965	722 181
November ...	71 143 613	4 219 278	80 537	1 408 727	2 012 282	717 733
Dezember ...	65 445 185	4 266 185	82 707	1 511 836	1 988 207	683 435
2010 Januar	66 154 585	3 968 450	86 303	1 415 442	1 831 670	635 035
Februar	72 654 266	4 094 876	71 773	1 380 317	1 967 841	674 944
März	87 389 139	4 832 807	85 556	1 623 486	2 339 917	783 848
April	76 386 886	4 281 319	91 405	1 456 776	1 988 740	744 399
Mai	77 176 168	4 404 291	86 517	1 493 799	2 021 014	802 960
Juni	84 510 817	4 566 805	95 301	1 585 568	2 084 460	801 476
Juli	79 575 140	4 434 445	85 065	1 504 640	2 016 764	827 976
August	73 975 090	4 434 975	85 128	1 495 266	2 065 821	788 760
September ..	85 562 315	4 552 131	90 411	1 567 524	2 160 150	734 045
Oktober	85 737 474	4 792 009	92 859	1 673 763	2 237 421	787 966
November ...	86 606 533	4 639 302	78 387	1 552 784	2 233 259	774 871
Dezember ...	77 686 603	4 459 726	98 784	1 573 409	2 058 566	728 966
2011 Januar	77 919 097	4 257 642	92 817	1 454 322	2 012 943	697 560
Februar	83 022 735	4 321 855	80 351	1 454 460	2 074 915	712 128
März	96 117 984	4 898 026	85 967	1 647 111	2 318 494	846 455
April	83 117 892	4 519 426	96 675	1 556 201	2 096 067	770 483
Mai	90 458 632	4 551 858	87 542	1 577 591	2 034 156	852 568
Juni	85 771 682	4 661 719	95 298	1 653 176	2 053 273	859 972
Juli	83 248 292	4 226 959	77 335	1 514 905	1 867 550	767 169
August	82 560 095	4 572 005	86 618	1 628 085	2 021 021	836 280
September ..	91 679 356	4 899 229	101 320	1 686 670	2 280 358	830 882
Oktober	86 395 677	4 689 077	90 188	1 600 648	2 189 876	808 365
November ...	90 636 691	4 747 863	97 557	1 612 626	2 177 496	860 184
Dezember ...	80 057 947	4 469 233	103 679	1 525 023	2 078 238	762 292
2012 Januar	81 474 601	4 210 164	98 921	1 482 352	1 909 578	719 314
Februar	85 464 948	4 460 691	85 834	1 490 197	2 109 605	775 055
März	93 268 197	4 705 973	96 557	1 599 289	2 224 197	785 931
April	81 905 693	4 164 624	86 403	1 406 247	1 943 737	728 237
Mai	87 234 815	4 717 224	80 296	1 588 400	2 201 412	847 117
Juni	88 572 863	4 633 125	101 905	1 598 793	2 094 688	837 739
Juli	87 138 762	4 622 575	96 415	1 590 252	2 089 553	846 355
August	82 940 423	4 677 718	100 595	1 632 550	2 135 803	808 770
September ..	84 586 765	4 541 811	101 787	1 443 759	2 238 239	758 025
Oktober	92 697 542	5 230 129	111 382	1 711 150	2 566 517	841 080
November ...	88 173 864	4 869 449	83 887	1 536 144	2 406 813	842 605
Dezember ...	71 885 903	4 305 356	94 930	1 440 150	2 037 812	732 464
2013 Januar	83 211 767	4 451 090	82 601	1 528 697	2 104 226	735 565
Februar	82 110 244	4 158 445	65 374	1 394 737	1 981 822	716 512
März	88 582 727	4 561 222	81 059	1 515 177	2 210 898	754 088
April	88 663 291	4 295 940	67 224	1 470 783	2 011 431	746 502
Mai	83 611 766	4 485 510	89 305	1 519 305	2 131 160	745 740
Juni	86 026 369	4 387 765	80 893	1 464 016	2 069 204	773 652
Juli	86 708 252	4 473 750	79 350	1 540 809	2 096 577	757 014
August	80 811 922	4 407 153	81 211	1 464 209	2 136 267	725 465
September ..	88 856 048	4 565 346	93 143	1 483 959	2 235 697	752 547
Oktober	92 541 131	4 847 679	87 400	1 558 556	2 438 761	762 962
November ...	88 035 926	4 558 445	80 466	1 495 139	2 215 313	767 527
Dezember ...	75 349 012	4 286 028	88 536	1 420 984	2 103 371	673 136
2014 Januar	84 367 417	4 536 191	84 112	1 569 956	2 202 046	680 077
Februar	85 893 262	4 401 889	87 351	1 416 927	2 183 763	713 848
März	89 326 809	4 462 913	80 388	1 454 215	2 213 749	714 561
April	87 951 166	4 526 910	85 135	1 534 069	2 177 864	729 841
Mai	86 665 358	4 463 880	94 609	1 528 687	2 102 599	737 985
Juni	86 652 355	4 463 701	85 995	1 580 580	2 061 177	735 948
Juli	91 471 897	4 637 182	83 003	1 597 392	2 137 440	819 347

^{*)} Außenhandelsindizes und Außenhandelsvolumen nach EGW können über Genesis-Online abgerufen werden
(Tabellen 51000-0057 jährlich, 51000-0058 monatlich bzw. Zeitreihen 51000BJ902 jährlich, 51000BM902 monatlich).

**10.3 Monatliche Entwicklung des Volumens nach Warengruppen der Ernährungswirtschaft
und der Gewerblichen Wirtschaft *)**

10.3.1 Ausfuhr

Insgesamt

Gewerbliche Wirtschaft (EGW 5-8)	Rohstoffe (EGW 5)	Halbwaren (EGW 6)	Fertigwaren (EGW 7+8)	Vorerzeugnisse (EGW 7)	Enderzeugnisse (EGW 8)	Andere nicht aufgliederbare Warenverkehre (EGW 9)	Jahr, Monat
in 1 000 Euro							
75 889 536	904 241	4 969 638	70 015 657	9 908 715	60 106 942	1 254 255	2008 Januar
76 913 685	845 817	4 431 142	71 636 727	9 472 491	62 164 235	1 217 305	Februar
76 770 633	813 799	4 993 460	70 963 374	9 461 993	61 501 381	1 360 872	März
81 428 064	791 254	4 837 806	75 799 004	10 237 623	65 561 381	1 247 335	April
73 477 088	744 449	4 489 532	68 243 107	9 572 920	58 670 187	1 184 215	Mai
79 390 701	885 513	4 759 501	73 745 688	10 322 031	63 423 657	1 297 424	Juni
77 100 974	646 964	4 808 230	71 645 780	9 756 981	61 888 799	1 383 144	Juli
66 057 505	554 556	4 072 734	61 430 215	8 550 153	52 880 061	1 024 667	August
77 721 442	673 900	4 354 476	72 693 066	9 514 193	63 178 873	1 368 683	September
78 794 133	777 487	4 559 620	73 457 026	9 456 515	64 000 511	1 603 557	Oktober
67 397 396	678 927	4 167 491	62 550 978	7 705 030	54 845 948	1 316 242	November
56 789 613	600 571	3 875 446	52 313 596	6 147 286	46 166 310	1 234 267	Dezember
56 310 822	767 328	3 556 674	51 986 819	7 211 580	44 775 239	1 144 164	2009 Januar
56 828 287	664 725	3 739 864	52 423 698	7 166 523	45 257 175	1 178 348	Februar
62 339 005	643 051	4 310 830	57 385 124	7 692 363	49 692 761	1 282 368	März
57 732 593	675 235	4 284 028	52 773 330	7 588 027	45 185 304	1 334 739	April
54 875 522	624 194	3 948 830	50 302 499	7 634 440	42 668 059	1 146 334	Mai
61 224 157	590 065	4 251 278	56 382 814	8 266 454	48 116 360	1 259 010	Juni
63 018 121	672 704	4 341 473	58 003 944	8 804 966	49 198 978	1 428 471	Juli
53 759 622	596 875	3 936 983	49 225 764	7 841 474	41 384 289	1 230 977	August
64 899 609	734 308	4 159 878	60 005 422	8 658 557	51 346 865	1 501 537	September
65 934 418	676 891	4 326 556	60 930 971	8 906 209	52 024 762	1 451 099	Oktober
65 410 029	731 144	3 999 142	60 679 743	8 522 042	52 157 701	1 514 306	November
59 730 035	833 172	3 865 517	55 031 346	7 568 872	47 462 474	1 448 965	Dezember
61 058 185	851 870	3 734 201	56 472 114	8 676 480	47 795 634	1 127 950	2010 Januar
67 338 891	857 387	4 232 783	62 248 721	8 717 473	53 531 248	1 220 499	Februar
80 942 424	947 291	4 844 766	75 150 368	10 691 778	64 458 589	1 613 908	März
70 742 784	813 684	4 406 355	65 522 745	9 710 805	55 811 941	1 362 783	April
71 406 159	866 413	4 364 167	66 175 579	9 782 299	56 393 280	1 365 719	Mai
78 518 371	839 620	4 662 527	73 016 225	10 593 694	62 422 531	1 425 641	Juni
73 785 235	800 568	4 387 761	68 596 906	9 849 134	58 747 771	1 355 460	Juli
68 286 394	714 226	4 263 597	63 308 571	9 136 301	54 172 270	1 253 720	August
79 536 351	870 398	4 514 946	74 151 008	9 870 508	64 280 501	1 473 833	September
79 437 684	943 187	4 671 239	73 823 258	9 781 578	64 041 680	1 507 781	Oktober
80 594 697	1 011 236	4 685 030	74 898 431	9 713 061	65 185 370	1 372 533	November
72 011 400	995 423	4 466 702	66 549 275	8 383 100	58 166 175	1 215 478	Dezember
72 423 552	1 139 996	4 482 481	66 801 075	9 696 774	57 104 301	1 237 904	2011 Januar
77 343 202	1 071 769	4 429 632	71 841 800	10 059 349	61 782 451	1 357 678	Februar
89 772 280	1 218 184	5 145 939	83 408 157	10 996 413	72 411 744	1 447 677	März
77 130 450	964 512	4 142 836	72 023 102	9 809 279	62 213 823	1 468 016	April
84 529 936	996 028	4 572 068	78 961 840	10 590 507	68 371 333	1 376 838	Mai
79 719 619	991 303	4 459 045	74 269 271	10 086 002	64 183 269	1 390 345	Juni
77 712 164	943 965	4 382 163	72 386 036	9 680 355	62 705 682	1 309 169	Juli
76 762 839	847 956	4 554 725	71 360 158	9 897 770	61 462 389	1 225 251	August
85 178 705	984 397	5 115 527	79 078 782	10 106 686	68 972 096	1 601 421	September
80 285 648	1 146 233	4 445 671	74 693 744	9 198 787	65 494 957	1 420 953	Oktober
84 351 940	1 235 144	4 463 818	78 652 978	9 551 338	69 101 639	1 536 888	November
74 322 310	1 192 500	4 387 127	68 742 683	8 285 385	60 457 298	1 266 405	Dezember
76 168 428	1 164 746	3 888 337	71 115 344	9 907 725	61 207 618	1 096 009	2012 Januar
79 782 615	1 259 181	4 196 729	74 326 705	9 809 825	64 516 880	1 221 642	Februar
87 131 683	1 283 697	4 582 265	81 265 721	10 794 900	70 470 821	1 430 540	März
76 403 911	1 076 966	3 981 090	71 345 855	9 472 908	61 872 947	1 337 159	April
81 227 935	1 060 158	4 118 067	76 049 710	10 049 148	66 000 562	1 289 656	Mai
82 560 272	1 060 550	4 321 250	77 178 472	9 865 009	67 313 463	1 379 466	Juni
81 181 579	1 048 678	4 086 664	76 046 238	9 873 071	66 173 167	1 334 608	Juli
77 065 681	1 070 155	4 265 606	71 729 920	9 613 982	62 115 938	1 197 024	August
78 689 103	1 059 748	4 207 507	73 421 848	9 520 161	63 901 687	1 355 851	September
85 988 536	1 211 372	4 500 853	80 276 310	10 437 098	69 839 213	1 478 878	Oktober
81 843 590	1 143 673	3 984 740	76 715 177	9 618 377	67 096 800	1 460 826	November
66 463 567	1 113 434	3 919 138	61 430 995	7 617 219	53 813 776	1 116 980	Dezember
74 980 300	1 160 089	3 721 682	70 098 529	9 909 859	60 188 669	3 780 376	2013 Januar
74 193 203	1 205 932	3 750 583	69 236 688	9 389 698	59 846 990	3 758 596	Februar
79 895 330	1 312 492	3 969 818	74 613 020	9 763 213	64 849 806	4 126 174	März
80 361 701	1 210 100	3 781 739	75 369 861	9 871 462	65 498 400	4 005 650	April
75 095 043	1 141 349	3 677 573	70 276 121	9 915 856	60 360 265	4 031 214	Mai
77 650 150	1 042 207	3 754 163	72 853 780	9 717 639	63 136 141	3 988 453	Juni
78 075 486	986 419	3 812 446	73 276 621	9 933 004	63 343 616	4 159 016	Juli
71 172 376	1 090 188	3 526 800	66 555 387	8 965 423	57 589 965	5 232 393	August
80 221 423	1 066 181	3 738 719	75 416 522	9 507 863	65 908 659	4 069 279	September
83 394 505	1 297 465	4 175 415	77 921 625	10 341 684	67 579 940	4 298 947	Oktober
79 549 158	1 299 341	3 536 980	74 712 837	9 485 778	65 227 059	3 928 323	November
67 530 570	1 275 778	3 591 172	62 663 621	7 792 119	54 871 502	3 532 414	Dezember
76 203 199	1 374 843	3 932 425	70 895 931	10 214 250	60 681 682	3 628 027	2014 Januar
77 708 997	1 245 339	3 758 391	72 705 266	9 773 155	62 932 111	3 782 376	Februar
81 040 629	1 289 282	3 922 128	75 829 220	10 155 092	65 674 127	3 823 267	März
79 630 488	1 252 729	3 905 416	74 472 343	10 168 848	64 303 495	3 793 768	April
78 639 438	1 053 961	3 740 855	73 844 623	10 080 577	63 764 046	3 562 039	Mai
78 489 104	1 135 576	3 882 075	73 471 453	10 064 456	63 406 997	3 699 550	Juni
82 898 381	1 251 397	3 931 850	77 715 134	10 523 074	67 192 060	3 936 333	Juli

*) Außenhandelsindizes und Außenhandelsvolumen nach EGW können über Genesis-Online abgerufen werden
(Tabellen 51000-0057 jährlich, 51000-0058 monatlich bzw. Zeitreihen 51000BJ902 jährlich, 51000BM902 monatlich).

10.3 Monatliche Entwicklung des Volumens nach Warengruppen der Ernährungswirtschaft und der Gewerblichen Wirtschaft^{*)}

10.3.2 Einfuhr
Insgesamt

Jahr, Monat	Insgesamt	Ernährungs- wirtschaft	Lebende Tiere	Nahrungsmittel tierischen Ursprungs	Nahrungsmittel pflanzlichen Ursprungs	Genussmittel
	(EGW 1-9)	(EGW 1-4)	(EGW 1)	(EGW 2)	(EGW 3)	(EGW 4)
in 1 000 Euro						
2008	Januar	65 695 211	5 219 959	117 307	1 355 995	3 131 608
	Februar	64 425 381	4 899 093	103 999	1 299 091	2 930 457
	März	64 502 554	4 957 848	85 525	1 337 099	3 003 463
	April	67 341 805	5 192 664	119 905	1 257 976	3 177 236
	Mai	63 732 070	5 222 734	87 612	1 442 364	3 098 892
	Juni	63 325 869	4 956 807	108 188	1 227 505	2 943 317
	Juli	67 130 795	5 055 539	97 690	1 317 476	3 002 003
	August	59 845 768	4 687 478	124 116	1 237 888	2 767 498
	September ..	66 252 670	4 959 172	99 411	1 327 537	2 871 926
	Oktober	67 794 947	5 249 321	104 629	1 399 109	3 011 365
	November ...	61 739 399	4 929 686	109 822	1 310 338	2 841 570
	Dezember ...	55 621 902	5 064 300	104 539	1 335 721	2 900 966
2009	Januar	55 834 533	5 159 980	137 075	1 371 796	2 949 384
	Februar	54 377 136	4 816 973	124 788	1 201 218	2 869 734
	März	57 878 066	5 361 872	120 110	1 290 237	3 212 478
	April	55 682 392	5 419 532	119 913	1 355 737	3 270 561
	Mai	51 225 420	4 976 081	146 557	1 258 241	2 960 598
	Juni	54 415 433	4 879 465	88 271	1 283 291	2 825 764
	Juli	55 784 904	5 068 380	119 743	1 255 067	2 960 111
	August	52 659 407	4 968 481	118 183	1 310 532	2 916 383
	September ..	61 122 162	5 150 168	106 654	1 401 094	2 897 866
	Oktober	62 141 491	5 200 378	110 986	1 438 434	2 915 425
	November ...	58 367 066	4 933 438	111 030	1 301 675	2 801 467
	Dezember ...	55 769 363	5 186 072	130 124	1 458 694	2 898 754
2010	Januar	59 323 600	4 967 559	118 137	1 313 715	2 813 085
	Februar	58 719 640	4 906 866	124 095	1 265 723	2 835 527
	März	72 115 051	5 666 205	107 832	1 523 375	3 241 820
	April	63 272 924	5 118 213	126 217	1 271 726	3 002 366
	Mai	65 847 119	5 357 473	126 901	1 412 382	3 067 232
	Juni	70 607 691	5 225 629	110 077	1 322 211	3 009 632
	Juli	66 308 516	5 201 279	119 247	1 267 507	3 001 586
	August	64 420 105	5 264 078	123 827	1 348 026	3 064 833
	September ..	68 246 887	5 288 877	107 517	1 399 418	2 988 204
	Oktober	70 670 300	5 482 224	134 564	1 435 098	3 109 589
	November ...	71 938 201	5 521 194	108 754	1 472 618	3 108 646
	Dezember ...	66 035 723	5 332 794	128 520	1 477 773	2 967 467
2011	Januar	66 762 875	5 287 083	108 947	1 370 619	3 035 912
	Februar	68 885 748	5 126 874	114 236	1 301 944	3 002 444
	März	76 074 773	5 748 935	116 213	1 492 716	3 294 138
	April	69 270 392	5 459 292	120 030	1 369 270	3 211 452
	Mai	73 982 361	5 640 291	117 521	1 404 665	3 302 113
	Juni	70 643 076	5 442 013	122 574	1 423 210	3 094 291
	Juli	70 539 267	5 074 364	114 227	1 291 344	2 866 749
	August	68 471 595	5 491 740	113 705	1 381 517	3 180 547
	September ..	72 562 070	5 454 773	119 811	1 379 524	3 121 548
	Oktober	71 590 604	5 538 966	111 955	1 470 635	3 122 476
	November ...	72 257 675	5 489 135	109 020	1 460 299	3 011 061
	Dezember ...	65 966 353	5 628 766	111 837	1 525 155	3 124 563
2012	Januar	65 822 705	5 175 585	107 701	1 265 995	3 072 036
	Februar	68 619 977	5 377 455	141 336	1 366 250	3 111 858
	März	72 904 691	5 779 061	120 521	1 458 169	3 379 188
	April	65 693 587	5 134 101	113 424	1 216 321	3 083 421
	Mai	69 908 429	5 665 536	134 939	1 386 828	3 365 823
	Juni	69 311 390	5 271 997	114 257	1 366 941	3 011 498
	Juli	67 963 620	5 346 928	115 720	1 365 923	3 012 294
	August	65 247 760	5 210 230	127 777	1 356 679	2 963 898
	September ..	66 111 347	5 131 994	110 475	1 303 090	2 985 645
	Oktober	74 041 950	5 876 569	128 749	1 595 956	3 272 509
	November ...	66 618 982	5 430 113	115 287	1 363 681	3 093 122
	Dezember ...	59 153 474	5 053 133	113 180	1 413 204	2 814 138
2013	Januar	67 362 025	5 015 851	129 273	1 305 676	2 807 127
	Februar	65 425 110	4 696 480	95 771	1 140 463	2 763 833
	März	67 630 191	4 991 878	115 250	1 259 413	2 913 949
	April	67 576 560	5 032 240	121 071	1 206 786	2 947 981
	Mai	68 765 111	5 208 185	101 451	1 220 323	3 131 546
	Juni	69 030 857	4 938 659	110 960	1 232 139	2 875 604
	Juli	70 315 076	5 034 366	92 567	1 182 017	2 945 887
	August	64 976 158	4 921 325	111 317	1 207 515	2 895 814
	September ..	67 835 169	5 195 465	115 982	1 289 036	3 044 023
	Oktober	73 648 954	5 545 792	116 661	1 419 691	3 188 474
	November ...	69 035 920	5 015 453	110 526	1 278 589	2 844 122
	Dezember ...	62 233 202	5 317 775	108 139	1 369 188	3 150 294
2014	Januar	68 892 353	5 239 466	131 820	1 302 478	3 094 081
	Februar	69 485 974	4 945 753	112 046	1 204 234	2 964 445
	März	70 926 951	5 090 689	95 938	1 261 893	3 000 569
	April	69 620 209	5 383 948	116 698	1 342 836	3 175 461
	Mai	68 391 239	5 054 825	103 453	1 225 209	3 000 690
	Juni	70 278 304	5 177 077	100 249	1 306 672	3 026 400
	Juli	72 134 848	5 151 635	105 904	1 251 027	3 031 641

^{*)} Außenhandelsindizes und Außenhandelsvolumen nach EGW können über Genesis-Online abgerufen werden
(Tabellen 51000-0057 jährlich, 51000-0058 monatlich bzw. Zeitreihen 51000BJ902 jährlich, 51000BM902 monatlich).

**10.3 Monatliche Entwicklung des Volumens nach Warengruppen der Ernährungswirtschaft
und der Gewerblichen Wirtschaft *)**

10.3.2 Einfuhr

Insgesamt

Gewerbliche Wirtschaft (EGW 5-8)	Rohstoffe (EGW 5)	Halbwaren (EGW 6)	Fertigwaren (EGW 7+8)	Vorerzeugnisse (EGW 7)	Enderzeugnisse (EGW 8)	Andere nicht aufgliederbare Warenverkehre (EGW 9)	Jahr, Monat
in 1 000 Euro							
58 898 536	8 034 953	5 524 338	45 339 244	6 839 301	38 499 943	1 576 716	2008 Januar
57 845 839	7 379 456	5 952 007	44 514 376	6 712 584	37 801 792	1 680 449	Februar
57 291 868	7 396 018	5 532 936	44 362 914	7 053 317	37 309 597	2 252 837	März
60 121 814	7 656 234	5 568 033	46 897 547	7 258 607	39 638 941	2 027 327	April
56 341 793	6 930 161	5 576 557	43 835 075	7 002 875	36 832 200	2 167 543	Mai
56 274 324	6 423 714	6 181 450	43 669 160	7 154 955	36 514 206	2 094 738	Juni
60 036 125	7 412 775	6 231 380	46 391 970	7 252 586	39 139 384	2 039 132	Juli
52 873 014	6 271 645	6 012 754	40 588 615	6 412 128	34 176 487	2 285 277	August
58 885 648	6 955 558	5 919 160	46 010 931	6 805 885	39 205 046	2 407 849	September
59 719 122	6 706 729	6 824 037	46 188 355	6 877 953	39 310 402	2 826 504	Oktober
54 077 774	7 235 566	5 369 573	41 472 635	5 886 526	35 586 109	2 731 940	November
48 257 455	7 148 141	5 080 924	36 028 390	4 726 772	31 301 618	2 300 147	Dezember
49 004 883	7 496 154	4 874 876	36 633 852	5 658 844	30 975 008	1 669 670	2009 Januar
47 908 880	6 371 138	5 419 693	36 118 049	5 397 764	30 720 285	1 651 283	Februar
50 823 201	6 471 583	5 623 758	38 727 860	5 818 065	32 909 796	1 692 993	März
48 519 073	6 040 800	5 259 695	37 218 578	5 337 751	31 880 828	1 743 787	April
44 620 528	6 336 446	4 535 843	33 748 239	5 314 069	28 434 170	1 628 812	Mai
47 691 580	5 939 152	5 129 500	36 622 928	5 678 018	30 944 909	1 844 389	Juni
48 801 589	6 146 483	5 042 708	37 612 398	6 035 044	31 577 354	1 914 934	Juli
45 821 445	6 832 331	4 902 993	34 086 120	5 253 970	28 832 150	1 869 481	August
54 061 152	7 560 787	5 164 594	41 335 771	6 120 220	35 215 551	1 910 842	September
54 470 939	6 794 430	5 555 701	42 120 808	6 415 068	35 705 740	2 470 174	Oktober
51 062 639	6 180 700	5 270 091	39 611 847	6 080 129	33 531 718	2 370 989	November
48 250 180	6 929 228	5 122 037	36 198 916	5 485 111	30 713 804	2 333 110	Dezember
52 544 067	6 584 146	5 498 187	40 461 734	6 082 716	34 379 017	1 811 973	2010 Januar
51 979 647	6 485 443	5 345 603	40 148 602	6 247 380	33 901 222	1 833 127	Februar
64 361 594	7 153 653	6 459 468	50 748 474	7 605 834	43 142 639	2 087 252	März
56 247 652	7 101 314	5 800 435	43 345 902	6 873 227	36 472 676	1 907 060	April
58 523 007	7 069 184	6 102 811	45 351 013	7 258 179	38 092 834	1 966 639	Mai
63 323 106	6 858 180	6 582 415	49 882 511	7 417 243	42 465 268	2 058 957	Juni
59 099 516	6 584 042	5 967 891	46 547 582	7 304 977	39 242 605	2 007 721	Juli
57 191 007	6 727 455	6 285 596	44 177 957	6 890 785	37 287 172	1 965 020	August
60 991 739	5 477 570	6 350 050	49 164 119	7 386 008	41 778 111	1 966 272	September
63 020 988	6 751 399	6 612 352	49 657 238	7 344 290	42 312 948	2 167 088	Oktober
64 474 282	7 026 850	6 261 236	51 186 195	7 305 016	43 881 179	1 942 726	November
58 541 711	7 032 722	5 773 409	45 735 580	6 474 619	39 260 962	2 161 218	Dezember
59 567 684	7 355 070	5 695 479	46 517 134	7 192 038	39 325 096	1 908 108	2011 Januar
61 857 519	7 298 737	5 872 105	48 686 677	7 508 492	41 178 185	1 901 354	Februar
68 121 347	6 963 282	6 539 487	54 618 579	8 470 996	46 147 582	2 204 491	März
61 722 234	7 203 459	6 302 824	48 215 951	7 806 132	40 409 819	2 088 866	April
66 172 473	6 277 367	6 526 887	53 368 219	8 057 385	45 310 834	2 169 596	Mai
62 980 361	5 874 445	6 236 716	50 869 199	7 932 937	42 936 262	2 220 702	Juni
63 298 544	7 407 445	6 442 160	49 448 940	7 664 661	41 784 279	2 166 359	Juli
60 884 965	6 119 837	6 557 870	48 207 259	7 111 652	41 095 607	2 094 889	August
64 883 492	6 504 136	6 131 073	52 248 283	7 438 131	44 810 152	2 223 805	September
63 604 377	7 026 671	5 777 850	50 799 855	7 294 996	43 504 859	2 447 262	Oktober
64 426 617	7 194 269	5 980 902	51 251 447	6 958 085	44 293 362	2 341 922	November
58 039 670	7 064 917	5 570 620	45 404 132	6 331 412	39 072 720	2 297 916	Dezember
58 602 478	7 010 271	4 689 546	46 902 661	7 273 053	39 629 608	2 044 641	2012 Januar
61 400 566	7 219 210	5 006 559	49 174 797	7 329 558	41 845 239	1 841 956	Februar
65 248 376	7 970 227	5 410 802	51 867 347	7 761 271	44 106 077	1 877 255	März
58 625 476	6 509 490	4 842 124	47 273 863	7 163 050	40 110 812	1 934 010	April
61 936 105	6 653 981	5 240 109	50 042 014	7 558 247	42 483 767	2 306 788	Mai
61 929 262	6 662 544	4 985 126	50 281 592	7 627 554	42 654 038	2 110 131	Juni
60 154 963	6 697 188	5 195 695	48 262 080	7 511 026	40 751 054	2 461 729	Juli
57 865 198	6 509 405	4 694 358	46 661 435	6 866 500	39 794 934	2 172 332	August
58 872 785	6 697 701	4 668 223	47 506 860	6 911 663	40 595 197	2 106 568	September
65 587 478	8 007 555	5 162 749	52 417 174	7 492 611	44 924 563	2 577 903	Oktober
58 922 515	6 471 316	4 639 755	47 811 443	6 609 209	41 202 234	2 266 354	November
51 732 221	7 868 161	3 959 808	39 904 251	5 447 840	34 456 411	2 368 120	Dezember
57 000 484	7 022 530	4 330 911	45 647 042	7 057 693	38 589 349	5 345 690	2013 Januar
55 573 786	7 250 578	4 276 300	44 046 909	6 487 855	37 559 054	5 154 843	Februar
56 547 271	6 644 726	4 468 151	45 434 394	6 742 194	38 692 200	6 091 041	März
57 113 858	6 611 124	4 332 655	46 170 078	7 161 179	39 008 900	5 430 462	April
57 702 349	6 738 936	4 449 374	46 514 038	6 971 544	39 542 494	5 854 577	Mai
58 460 973	7 209 016	4 526 592	46 725 364	6 945 803	39 779 561	5 631 226	Juni
59 890 708	7 032 672	4 547 453	48 310 583	7 430 767	40 879 816	5 390 002	Juli
55 158 407	7 546 559	4 262 089	43 349 760	6 599 918	36 749 842	4 896 426	August
57 249 476	6 387 048	4 120 838	46 741 591	6 929 700	39 811 891	5 390 228	September
62 468 727	7 211 034	4 594 893	50 662 800	7 473 494	43 189 306	5 634 435	Oktober
58 902 402	6 923 114	4 277 883	47 701 404	6 836 462	40 864 942	5 118 066	November
51 638 009	7 332 329	3 808 489	40 497 191	5 644 379	34 852 812	5 277 418	Dezember
58 295 027	7 600 937	4 085 938	46 608 153	7 630 755	38 977 398	5 357 860	2014 Januar
59 163 284	7 386 645	4 328 132	47 448 507	7 548 157	39 900 350	5 376 937	Februar
60 499 236	7 276 924	4 341 584	48 880 729	7 316 697	41 564 032	5 337 026	März
58 863 934	6 779 808	4 502 120	47 582 006	7 580 893	40 001 112	5 372 327	April
58 203 794	6 919 714	4 259 999	47 024 081	7 529 925	39 494 157	5 132 620	Mai
59 934 698	6 376 023	4 693 340	48 865 336	7 551 962	41 313 374	5 166 529	Juni
61 742 762	6 419 193	4 775 475	50 548 093	7 937 418	42 610 675	5 240 452	Juli

*) Außenhandelsindizes und Außenhandelsvolumen nach EGW können über Genesis-Online abgerufen werden
(Tabellen 51000-0057 jährlich, 51000-0058 monatlich bzw. Zeitreihen 51000BJ902 jährlich, 51000BM902 monatlich).

10.4 Index der tatsächlichen Werte (Jahr 2010 = 100) nach Warengruppen der Ernährungswirtschaft und der Gewerblichen Wirtschaft^{*)}

10.4.1 Ausfuhr

Insgesamt

Jahr, Monat		Insgesamt (EGW 1-9)	Ernährungs- wirtschaft (EGW 1-4)	Lebende Tiere (EGW 1)	Nahrungsmittel tierischen Ursprungs (EGW 2)	Nahrungsmittel pflanzlichen Ursprungs (EGW 3)	Genussmittel (EGW 4)
2008	Januar	112,5	95,2	90,1	97,4	95,6	89,7
	Februar	113,1	92,4	75,0	90,4	94,8	91,8
	März	112,1	91,5	72,4	90,4	91,7	95,8
	April	119,8	99,5	85,5	93,6	103,0	103,4
	Mai	108,0	100,6	62,4	104,1	100,3	98,8
	Juni	118,0	102,7	87,3	101,5	100,0	115,3
	Juli	116,1	99,3	84,2	100,8	94,1	112,7
	August	101,4	97,6	81,3	100,7	95,8	98,2
	September ..	116,5	104,4	88,9	103,8	105,9	103,2
	Oktober	120,1	111,9	82,6	105,6	118,5	109,5
	November ...	103,0	95,3	83,9	88,4	100,0	98,1
	Dezember ...	90,4	93,4	83,8	97,2	93,9	85,1
2009	Januar	84,9	92,1	95,2	94,2	88,6	97,5
	Februar	85,4	88,6	86,1	84,5	93,7	83,1
	März	93,6	94,5	87,1	87,8	98,4	98,4
	April	86,2	91,6	101,1	89,4	94,2	87,6
	Mai	81,2	90,9	89,5	90,1	89,7	96,4
	Juni	89,3	92,6	86,9	89,0	94,3	96,1
	Juli	94,4	98,2	89,3	96,7	98,0	103,0
	August	80,2	91,8	106,3	92,8	90,0	92,8
	September ..	94,9	93,8	99,3	89,9	97,3	91,3
	Oktober	96,6	96,3	93,3	93,4	98,9	94,9
	November ...	96,7	92,4	92,4	89,1	93,5	96,3
	Dezember ...	90,4	93,0	94,4	96,1	92,1	88,9
2010	Januar	80,3	85,4	96,1	87,7	85,5	79,2
	Februar	88,4	89,0	79,7	86,2	92,7	85,6
	März	108,0	105,1	94,2	102,7	108,8	101,1
	April	94,9	93,9	94,7	94,2	93,0	96,0
	Mai	96,5	96,7	98,0	97,2	93,6	103,8
	Juni	107,9	101,8	111,2	104,5	97,4	107,1
	Juli	102,6	100,1	100,2	100,7	95,7	110,9
	August	94,2	100,5	96,8	100,3	99,1	105,0
	September ..	108,7	105,4	104,9	105,0	107,9	99,7
	Oktober	108,5	110,5	104,2	111,0	111,7	106,7
	November ...	110,5	108,0	96,1	104,1	111,6	107,0
	Dezember ...	102,5	104,5	125,8	107,1	104,0	98,3
2011	Januar	100,5	101,4	117,1	98,8	104,9	95,3
	Februar	107,1	104,6	96,5	100,0	110,6	98,4
	März	124,6	119,6	101,3	114,9	123,6	120,3
	April	107,1	111,3	123,9	110,9	111,7	109,7
	Mai	116,6	111,7	113,8	112,0	108,4	119,8
	Juni	111,2	114,3	117,6	118,3	107,7	123,9
	Juli	108,4	104,2	106,2	109,6	97,2	112,4
	August	108,0	112,2	119,1	117,0	105,7	119,6
	September ..	120,3	121,2	126,9	121,8	120,8	120,3
	Oktober	112,8	116,0	115,6	115,6	116,1	116,7
	November ...	119,2	118,2	132,7	117,7	115,8	123,9
	Dezember ...	107,4	110,9	151,5	110,8	110,1	108,9
2012	Januar	110,1	109,7	132,9	116,0	104,9	108,0
	Februar	116,5	116,4	111,3	117,0	116,2	116,5
	März	126,1	122,5	129,8	126,3	121,2	117,6
	April	111,4	109,2	119,2	111,3	107,5	108,5
	Mai	118,4	122,6	114,5	123,7	121,0	125,8
	Juni	120,7	120,5	138,2	122,5	116,7	125,0
	Juli	119,5	120,4	131,6	122,5	116,2	126,5
	August	115,5	124,5	147,5	128,1	121,8	122,3
	September ..	116,7	120,8	146,2	115,5	126,3	113,5
	Oktober	126,2	141,0	160,3	138,1	148,3	124,5
	November ...	119,6	130,2	119,2	124,4	137,7	122,5
	Dezember ...	100,6	115,1	136,7	116,4	116,6	106,0
2013	Januar	113,0	119,6	124,0	122,3	122,2	107,3
	Februar	113,3	111,7	95,1	110,7	115,2	105,7
	März	120,6	122,3	114,2	120,2	127,8	112,1
	April	120,3	116,3	90,6	118,4	117,8	111,1
	Mai	113,3	120,7	121,6	123,7	122,5	109,8
	Juni	118,4	118,4	108,5	119,1	120,2	113,3
	Juli	119,1	120,3	109,9	126,4	119,7	111,5
	August	108,6	118,9	109,5	123,3	121,0	106,0
	September ..	120,9	122,9	131,1	125,4	125,2	111,1
	Oktober	126,7	130,6	120,3	130,8	138,2	110,9
	November ...	120,7	120,3	110,8	123,1	123,5	107,2
	Dezember ...	104,5	114,0	124,5	118,2	117,1	96,3
2014	Januar	115,9	121,5	119,1	129,6	124,7	97,8
	Februar	118,2	117,5	113,7	115,8	124,7	101,5
	März	122,4	119,8	102,6	119,6	126,5	103,9
	April	120,0	121,5	111,2	124,6	124,7	107,9
	Mai	117,4	118,7	125,9	123,7	118,9	107,8
	Juni	119,5	119,2	120,5	128,0	116,7	108,6
	Juli	129,0	123,8	109,0	128,5	121,1	123,7

^{*)} Außenhandelsindizes und Außenhandelsvolumen nach EGW können über Genesis-Online abgerufen werden
(Tabellen 51000-0057 jährlich, 51000-0058 monatlich bzw. Zeitreihen 51000BJ902 jährlich, 51000BM902 monatlich).

10.4 Index der tatsächlichen Werte (Jahr 2010 = 100) nach Warengruppen der Ernährungswirtschaft und der Gewerblichen Wirtschaft *)

10.4.1 Ausfuhr

Insgesamt

Gewerbliche Wirtschaft (EGW 5-8)	Rohstoffe (EGW 5)	Halbwaren (EGW 6)	Fertigwaren (EGW 7+8)	Vorerzeugnisse (EGW 7)	Enderzeugnisse (EGW 8)	Andere nicht aufgliederbare Warenverkehre (EGW 9)	Jahr, Monat
114,1	107,4	117,2	114,0	130,2	111,4	89,0	2008 Januar
114,8	104,6	108,8	115,3	121,0	114,4	93,4	Februar
113,5	102,9	123,9	112,9	122,1	111,5	106,3	März
121,6	100,1	124,1	121,7	129,2	120,5	95,2	April
108,8	91,7	120,0	108,3	122,2	106,0	91,5	Mai
119,3	111,0	131,6	118,6	134,8	115,9	101,4	Juni
117,5	80,4	132,1	117,0	127,9	115,3	100,0	Juli
102,0	76,6	110,4	101,8	117,2	99,3	80,9	August
117,6	90,9	115,4	118,1	126,0	116,8	101,3	September
120,5	109,8	115,1	121,0	124,0	120,5	129,0	Oktober
103,4	91,9	96,0	104,1	99,9	104,8	107,0	November
90,1	86,6	79,4	90,9	79,1	92,8	95,4	Dezember
84,4	101,5	68,2	85,3	80,8	86,1	82,5	2009 Januar
85,2	79,7	70,6	86,3	82,1	87,0	81,5	Februar
93,5	75,0	79,6	94,7	89,2	95,7	91,5	März
85,9	72,3	78,0	86,6	88,7	86,2	83,5	April
80,7	66,0	73,1	81,5	80,4	81,6	74,7	Mai
89,2	61,0	83,5	89,9	86,3	90,5	85,4	Juni
94,2	68,6	83,0	95,3	90,9	96,0	93,5	Juli
79,3	55,9	77,0	79,8	78,8	80,0	84,8	August
94,8	72,2	80,2	96,1	90,6	97,0	106,6	September
96,4	66,7	85,9	97,5	92,8	98,3	107,4	Oktober
96,7	73,9	79,9	98,1	91,3	99,3	111,8	November
89,8	82,5	76,7	90,8	78,7	92,8	111,9	Dezember
79,9	90,3	76,6	79,9	85,2	79,1	84,3	2010 Januar
88,2	93,1	88,0	88,2	86,7	88,4	92,9	Februar
108,1	104,5	104,0	108,4	107,3	108,6	110,6	März
94,9	90,1	98,6	94,8	100,5	93,8	94,1	April
96,4	95,9	101,4	96,1	101,2	95,3	96,4	Mai
108,3	93,9	108,7	108,5	111,0	108,0	106,1	Juni
102,8	93,1	98,8	103,2	105,1	102,9	100,5	Juli
93,8	84,0	95,4	93,9	96,9	93,4	91,0	August
109,0	101,9	102,9	109,5	106,0	110,0	105,5	September
108,4	111,2	106,6	108,5	104,8	109,1	108,4	Oktober
110,7	121,3	111,2	110,5	105,2	111,4	109,4	November
102,4	124,0	109,6	101,7	90,2	103,5	100,8	Dezember
100,5	144,4	112,7	99,1	107,8	97,7	98,5	2011 Januar
107,3	138,9	112,9	106,5	113,0	105,5	101,3	Februar
125,1	156,4	134,5	124,0	124,8	123,9	118,1	März
106,9	125,2	108,9	106,5	111,5	105,7	104,1	April
117,0	131,5	123,2	116,4	121,4	115,6	112,2	Mai
111,1	131,6	115,5	110,6	115,5	109,8	106,2	Juni
108,8	127,6	116,7	108,0	109,8	107,7	99,2	Juli
107,9	114,1	123,1	106,8	110,0	106,3	101,0	August
120,3	133,9	141,4	118,7	115,5	119,2	118,6	September
112,8	157,6	119,7	111,7	106,0	112,7	105,4	Oktober
119,4	164,0	118,8	118,9	107,6	120,7	112,3	November
107,4	161,8	117,3	106,1	92,5	108,3	97,4	Dezember
110,3	161,2	143,0	107,8	112,8	107,0	98,8	2012 Januar
116,9	176,3	151,9	114,1	112,5	114,4	96,4	Februar
126,7	178,8	164,8	123,9	120,6	124,4	106,5	März
111,8	144,7	148,9	109,2	108,3	109,4	96,2	April
118,5	143,7	150,3	116,4	116,2	116,4	101,5	Mai
121,1	142,6	150,7	119,2	114,3	120,0	97,8	Juni
119,9	135,9	144,7	118,3	111,5	119,4	95,2	Juli
115,2	143,6	158,7	112,4	110,7	112,7	97,9	August
116,7	138,9	155,2	114,3	107,9	115,3	100,1	September
125,6	163,1	162,1	123,0	118,7	123,8	109,6	Oktober
119,3	157,3	143,1	117,5	108,0	119,0	102,8	November
100,0	155,3	143,7	96,8	84,5	98,8	84,7	Dezember
109,0	167,0	136,8	106,7	115,1	105,3	303,8	2013 Januar
109,9	169,0	136,5	107,7	104,6	108,2	297,0	Februar
116,9	185,6	142,2	114,6	109,2	115,5	310,8	März
117,0	169,6	132,4	115,5	110,6	116,3	306,4	April
109,5	158,1	129,5	107,8	108,8	107,6	290,0	Mai
114,8	144,2	132,5	113,5	107,6	114,5	309,2	Juni
115,6	133,4	134,7	114,3	109,1	115,2	302,0	Juli
105,2	146,4	127,3	103,4	98,4	104,3	255,0	August
117,6	145,5	132,1	116,4	103,3	118,6	290,3	September
123,0	175,9	140,7	121,4	112,8	122,8	309,4	Oktober
117,5	184,7	122,1	116,5	104,9	118,3	288,0	November
101,2	178,3	127,2	98,8	84,4	101,1	249,7	Dezember
112,3	190,4	132,0	110,2	110,7	110,1	292,1	2014 Januar
114,9	173,0	131,6	113,2	106,3	114,4	295,2	Februar
119,2	176,6	135,1	117,6	109,1	119,0	300,9	März
116,3	161,1	131,7	114,9	109,4	115,8	305,6	April
113,8	135,8	127,4	112,8	108,4	113,5	304,0	Mai
115,9	139,8	131,3	114,7	108,5	115,8	310,0	Juni
125,6	154,7	136,1	124,7	113,5	126,5	326,1	Juli

*) Außenhandelsindizes und Außenhandelsvolumen nach EGW können über Genesis-Online abgerufen werden
(Tabellen 51000-0057 jährlich, 51000-0058 monatlich bzw. Zeitreihen 51000B|902 jährlich, 51000BM902 monatlich).

10.4 Index der tatsächlichen Werte (Jahr 2010 = 100) nach Warengruppen der Ernährungswirtschaft und der Gewerblichen Wirtschaft^{*)}

10.4.2 Einfuhr
Insgesamt

Jahr, Monat		Insgesamt (EGW 1-9)	Ernährungs- wirtschaft (EGW 1-4)	Lebende Tiere (EGW 1)	Nahrungsmittel tierischen Ursprungs (EGW 2)	Nahrungsmittel pflanzlichen Ursprungs (EGW 3)	Genussmittel (EGW 4)
2008	Januar	105,2	100,6	83,2	99,5	101,1	104,2
	Februar	105,7	95,4	77,3	95,4	96,8	92,1
	März	104,8	97,9	66,8	98,7	100,2	91,4
	April	110,7	103,0	97,7	92,6	106,9	107,4
	Mai	103,8	103,0	73,4	104,5	105,0	96,3
	Juni	107,6	99,2	96,8	92,8	100,1	109,0
	Juli	114,2	102,0	87,4	100,0	102,4	107,0
	August	101,8	94,1	118,9	92,8	95,1	88,1
	September ..	112,8	99,8	93,9	100,6	97,4	110,3
	Oktober	114,6	104,5	95,0	105,6	100,5	122,1
	November ...	105,0	100,2	96,0	101,3	96,5	115,4
	Dezember ...	94,4	101,0	87,3	101,1	97,0	121,9
2009	Januar	88,3	98,1	116,6	98,7	97,2	97,8
	Februar	86,4	92,0	106,6	85,8	94,3	92,0
	März	92,4	101,4	104,8	92,3	104,4	105,9
	April	85,3	102,0	101,7	95,9	106,3	95,4
	Mai	79,1	93,4	129,3	88,4	95,6	87,5
	Juni	83,6	89,9	78,0	89,7	89,3	94,6
	Juli	86,3	93,3	108,2	87,0	93,1	103,8
	August	80,2	90,1	104,1	91,1	89,3	89,1
	September ..	93,2	93,5	89,3	95,1	89,9	106,1
	Oktober	94,2	93,5	85,2	99,4	89,7	100,0
	November ...	88,5	90,5	87,5	91,1	86,6	106,3
	Dezember ...	86,5	95,6	99,8	104,4	91,6	95,0
2010	Januar	83,0	89,5	95,9	90,7	89,6	85,8
	Februar	85,7	90,3	105,8	87,8	92,5	83,5
	März	104,4	105,7	91,9	107,7	107,3	97,7
	April	93,7	96,1	102,1	90,1	100,0	90,6
	Mai	99,8	100,7	108,0	101,5	101,9	93,8
	Juni	107,3	99,2	99,2	97,7	99,2	102,3
	Juli	103,1	98,7	101,5	92,6	99,4	106,7
	August	97,9	99,7	105,2	98,7	100,6	97,2
	September ..	104,8	101,7	85,3	104,0	99,1	110,4
	Oktober	107,7	105,8	106,2	106,5	104,1	111,2
	November ...	111,2	107,8	93,9	110,1	105,6	114,8
	Dezember ...	103,2	106,4	107,5	113,2	103,4	106,2
2011	Januar	105,2	106,6	87,8	100,5	108,4	113,5
	Februar	109,9	106,6	98,0	99,6	110,2	106,3
	März	120,8	119,9	103,9	115,9	120,1	129,0
	April	111,6	113,5	110,2	107,2	115,8	116,1
	Mai	117,4	117,2	109,7	109,3	118,8	125,9
	Juni	113,9	112,3	110,0	111,8	109,6	124,4
	Juli	113,8	105,4	103,7	101,4	102,4	124,7
	August	111,4	112,8	98,6	108,6	112,0	125,9
	September ..	117,8	112,2	108,2	109,3	109,4	128,8
	Oktober	118,4	114,8	96,0	117,6	110,7	128,7
	November ...	118,3	114,3	99,7	117,9	107,0	138,5
	Dezember ...	109,7	117,5	105,1	123,1	111,3	133,5
2012	Januar	112,2	111,0	100,4	105,5	112,1	118,5
	Februar	117,0	115,4	130,4	116,1	113,6	119,1
	März	125,9	124,9	119,1	122,7	124,1	133,2
	April	112,5	110,8	115,0	100,9	113,6	116,9
	Mai	119,1	122,5	131,5	115,1	124,9	124,4
	Juni	117,9	114,2	109,9	110,5	113,8	123,0
	Juli	117,7	114,8	106,1	110,6	112,3	134,2
	August	113,5	113,8	124,9	113,2	111,1	123,9
	September ..	115,2	113,0	116,1	109,4	113,0	118,9
	Oktober	127,5	129,1	133,5	135,3	124,0	137,3
	November ...	118,7	121,1	117,1	115,9	119,7	136,9
	Dezember ...	103,1	112,9	114,0	120,9	109,7	111,1
2013	Januar	116,0	110,1	129,8	108,1	108,5	116,8
	Februar	111,0	103,5	98,3	95,5	106,2	107,9
	März	117,1	110,3	117,6	105,9	112,3	109,0
	April	118,2	110,9	121,1	100,7	113,1	118,7
	Mai	115,9	114,9	96,4	103,9	120,9	113,9
	Juni	117,3	109,3	111,1	103,3	111,5	111,2
	Juli	119,2	110,3	92,2	100,5	112,7	121,5
	August	111,0	106,7	114,8	104,9	107,3	105,9
	September ..	115,1	111,7	120,5	109,5	112,1	112,8
	Oktober	125,6	118,8	118,3	121,4	117,2	120,5
	November ...	116,8	108,0	108,6	111,0	104,3	117,5
	Dezember ...	105,5	115,7	106,1	119,6	117,9	101,3
2014	Januar	117,0	114,3	129,4	112,4	117,9	101,1
	Februar	117,8	106,8	107,5	102,1	111,8	95,0
	März	122,9	110,4	91,4	109,0	113,0	105,3
	April	118,6	116,4	112,9	115,2	118,2	111,7
	Mai	115,1	109,3	101,1	103,4	112,0	110,5
	Juni	119,2	112,9	100,5	111,4	113,3	115,8
	Juli	120,1	112,4	102,7	106,0	113,4	121,3

^{*)} Außenhandelsindizes und Außenhandelsvolumen nach EGW können über Genesis-Online abgerufen werden
(Tabellen 51000-0057 jährlich, 51000-0058 monatlich bzw. Zeitreihen 51000BJ902 jährlich, 51000BM902 monatlich).

10.4 Index der tatsächlichen Werte (Jahr 2010 = 100) nach Warengruppen der Ernährungswirtschaft und der Gewerblichen Wirtschaft *)

10.4.2 Einfuhr

Insgesamt

Gewerbliche Wirtschaft (EGW 5-8)	Rohstoffe (EGW 5)	Halbwaren (EGW 6)	Fertigwaren (EGW 7+8)	Vorerzeugnisse (EGW 7)	Enderzeugnisse (EGW 8)	Andere nicht aufgliederbare Warenverkehre (EGW 9)	Jahr, Monat
106,6	122,8	94,9	105,7	120,9	103,1	78,7	2008 Januar
107,4	116,9	102,5	106,5	121,1	104,0	84,7	Februar
106,0	117,2	95,9	105,6	123,3	102,5	90,4	März
111,8	128,4	98,6	111,0	129,3	107,9	100,7	April
103,6	118,4	101,7	101,5	124,4	97,5	112,4	Mai
108,2	118,8	114,5	105,6	132,6	101,0	111,3	Juni
115,6	141,1	120,7	110,8	132,7	107,1	107,6	Juli
102,2	125,3	115,1	96,9	118,8	93,1	109,9	August
113,7	131,1	111,9	111,2	129,7	108,0	120,9	September
114,5	121,3	123,8	112,2	126,7	109,7	141,4	Oktober
104,0	120,4	90,5	103,3	105,8	102,9	144,5	November
92,7	110,3	74,3	92,5	84,3	93,9	123,2	Dezember
87,6	99,3	65,2	88,9	87,4	89,2	80,7	2009 Januar
86,0	82,3	70,0	88,7	81,6	90,0	83,4	Februar
90,9	84,2	71,1	94,6	85,0	96,4	111,3	März
83,7	71,7	65,8	88,1	79,3	89,7	85,8	April
77,5	74,4	55,3	81,1	76,8	81,9	84,9	Mai
82,6	72,1	65,0	86,7	80,6	87,8	94,3	Juni
85,4	79,3	64,5	89,2	86,2	89,7	94,1	Juli
79,0	83,5	63,9	80,4	75,4	81,4	86,7	August
93,0	94,7	69,0	96,1	88,1	97,5	98,9	September
93,7	83,6	74,9	97,9	91,7	99,0	111,4	Oktober
87,3	75,9	71,5	91,2	84,7	92,3	117,2	November
85,0	89,4	72,1	86,1	78,4	87,4	105,7	Dezember
82,4	85,8	75,3	82,9	81,1	83,2	83,8	2010 Januar
85,1	87,6	80,0	85,4	83,9	85,7	91,0	Februar
104,2	96,8	99,7	105,9	102,8	106,5	107,6	März
93,5	100,0	94,2	92,5	94,7	92,1	92,9	April
99,7	105,9	106,4	98,0	103,0	97,1	97,7	Mai
108,0	102,1	114,1	108,1	105,5	108,6	106,7	Juni
103,6	102,0	98,8	104,5	106,0	104,2	100,6	Juli
97,9	102,9	101,6	96,7	99,2	96,2	93,2	August
105,1	84,7	107,0	107,8	107,5	107,8	104,2	September
107,9	104,8	109,7	108,1	109,9	107,8	107,9	Oktober
111,5	112,2	109,0	111,7	110,3	112,0	109,8	November
102,9	115,7	105,0	100,7	96,2	101,5	104,5	Dezember
105,6	127,5	105,9	102,3	109,3	101,0	92,4	2011 Januar
110,5	131,0	115,0	106,8	116,3	105,1	101,3	Februar
121,0	128,3	125,4	119,3	131,5	117,1	117,0	März
111,6	139,0	125,7	105,6	117,9	103,4	108,3	April
117,0	121,0	128,0	115,0	125,3	113,2	128,3	Mai
113,9	113,3	123,5	112,7	125,9	110,3	117,4	Juni
114,6	142,8	128,7	108,6	122,9	106,1	110,9	Juli
111,3	120,6	132,9	107,1	116,8	105,4	109,2	August
118,2	126,3	122,5	116,4	120,7	115,6	120,9	September
118,5	137,4	115,3	116,1	121,1	115,2	125,4	Oktober
118,2	143,1	118,0	114,6	111,1	115,2	129,5	November
108,5	142,6	108,3	103,5	102,1	103,8	122,3	Dezember
112,9	143,6	129,4	106,5	111,1	105,6	94,9	2012 Januar
117,7	150,5	142,8	110,1	115,0	109,2	101,2	Februar
126,6	170,7	151,8	117,3	125,7	115,8	106,5	März
112,6	139,5	133,8	106,2	113,2	105,0	113,7	April
118,6	140,9	144,8	112,4	118,4	111,3	122,9	Mai
117,9	135,7	142,9	112,5	118,4	111,5	128,6	Juni
117,6	130,2	150,1	112,1	117,0	111,2	128,6	Juli
113,2	131,6	130,6	108,5	108,6	108,5	121,3	August
114,9	140,5	126,7	109,8	115,5	108,8	128,3	September
126,9	168,2	148,9	118,4	116,9	118,6	140,8	Oktober
117,7	132,3	140,1	113,1	115,6	112,6	141,2	November
101,7	160,8	118,3	91,0	87,3	91,7	120,2	Dezember
110,6	142,4	129,2	103,9	109,6	102,9	286,3	2013 Januar
105,8	147,7	122,2	97,9	100,1	97,5	281,5	Februar
111,0	133,3	133,2	105,4	106,0	105,3	308,4	März
112,5	132,8	141,1	106,5	112,6	105,4	300,0	April
109,6	129,6	140,6	103,4	109,1	102,4	298,0	Mai
111,8	139,4	143,2	104,4	105,4	104,3	297,9	Juni
113,7	134,5	133,5	108,6	113,8	107,6	301,8	Juli
106,4	147,1	128,4	98,1	100,3	97,7	253,5	August
109,7	123,4	121,5	106,4	107,3	106,3	277,4	September
119,9	140,0	138,5	115,0	110,1	115,9	306,1	Oktober
111,9	132,1	132,4	106,7	105,3	107,0	281,6	November
99,3	139,8	108,4	92,3	83,4	93,9	256,9	Dezember
111,6	144,8	111,6	106,6	111,7	105,7	279,9	2014 Januar
112,9	140,0	126,5	107,5	111,1	106,8	286,8	Februar
117,7	137,5	118,7	114,7	110,7	115,4	302,7	März
112,8	122,6	131,6	109,4	111,9	109,0	290,8	April
109,9	124,1	128,6	105,9	109,6	105,2	278,3	Mai
113,6	112,0	136,5	111,5	109,7	111,8	293,8	Juni
114,9	110,9	135,3	113,4	116,6	112,8	289,9	Juli

*) Außenhandelsindizes und Außenhandelsvolumen nach EGW können über Genesis-Online abgerufen werden
(Tabellen 51000-0057 jährlich, 51000-0058 monatlich bzw. Zeitreihen 51000BJ902 jährlich, 51000BM902 monatlich).

**10.5 Index des Volumens (Jahr 2010 = 100) nach Warengruppen der Ernährungswirtschaft
und der Gewerblichen Wirtschaft *)**

10.5.1 Ausfuhr

Insgesamt

Jahr, Monat	Insgesamt (EGW 1-9)	Ernährungs- wirtschaft (EGW 1-4)	Lebende Tiere (EGW 1)	Nahrungsmittel tierischen Ursprungs (EGW 2)	Nahrungsmittel pflanzlichen Ursprungs (EGW 3)	Genussmittel (EGW 4)
2008 Januar	109,7	92,6	89,9	92,6	93,4	90,4
Februar	111,1	89,4	77,2	86,6	91,8	90,0
März	111,0	88,1	75,6	85,7	87,8	95,5
April	117,2	95,0	85,2	91,4	95,5	102,8
Mai	106,8	96,6	62,3	101,7	94,2	96,9
Juni	114,8	98,2	84,5	96,1	94,9	113,9
Juli	111,5	94,4	79,3	95,5	89,3	109,0
August	96,4	93,6	79,7	94,1	92,6	96,9
September ..	112,7	98,8	86,4	96,2	101,2	98,8
Oktober	115,2	106,7	79,5	100,1	112,4	107,5
November ..	98,5	92,8	80,1	85,3	97,4	97,1
Dezember ..	84,1	91,9	78,7	94,6	92,1	87,5
2009 Januar	82,1	92,0	91,2	96,6	86,8	97,2
Februar	82,9	88,5	80,9	88,0	90,4	85,1
März	90,5	95,6	81,8	93,3	96,8	98,7
April	84,5	93,1	99,4	95,3	93,8	86,2
Mai	80,5	93,5	85,4	94,9	90,3	100,8
Juni	89,0	94,8	83,3	94,0	95,1	96,9
Juli	92,2	101,3	84,7	101,4	100,5	105,2
August	79,0	95,9	108,1	98,5	93,6	95,7
September ..	94,6	97,2	97,5	94,4	100,9	92,7
Oktober	95,8	101,1	97,4	100,1	103,0	98,2
November ..	95,1	95,5	92,6	92,7	97,0	97,6
Dezember ..	87,6	96,5	94,9	99,5	95,8	92,8
2010 Januar	83,8	89,3	99,0	92,8	88,2	83,9
Februar	91,7	92,1	82,4	90,5	94,8	89,2
März	110,2	108,7	98,1	106,4	112,7	103,6
April	96,4	96,4	105,0	95,6	95,8	98,4
Mai	97,7	99,1	99,2	97,9	97,3	106,1
Juni	106,9	102,8	109,7	103,9	100,4	105,9
Juli	100,4	99,8	97,6	98,7	97,2	109,4
August	93,6	99,8	97,5	98,1	99,6	104,2
September ..	108,2	102,4	103,8	102,7	104,1	97,0
Oktober	108,2	107,8	106,4	109,7	107,8	104,1
November ..	109,2	104,4	90,0	101,8	107,5	102,4
Dezember ..	98,3	100,3	113,4	103,1	99,1	96,3
2011 Januar	98,8	95,8	106,8	95,4	97,0	92,3
Februar	105,2	97,2	92,4	95,3	100,0	94,1
März	121,5	110,2	98,7	108,0	111,7	112,0
April	105,3	101,7	111,2	102,0	101,0	101,9
Mai	114,3	102,4	100,5	103,4	98,0	112,7
Juni	108,4	104,9	109,2	108,4	98,9	113,7
Juli	105,5	95,1	89,5	99,3	90,0	101,4
August	104,7	102,9	99,5	106,8	97,4	110,5
September ..	116,2	110,2	116,2	110,6	109,9	109,8
Oktober	109,5	105,5	104,1	104,9	105,5	106,8
November ..	114,9	106,8	112,0	105,7	104,9	113,7
Dezember ..	101,5	100,6	119,1	99,9	100,2	100,8
2012 Januar	104,2	96,3	115,6	101,2	92,5	95,1
Februar	109,2	102,0	100,2	101,7	102,2	102,4
März	119,2	107,7	112,9	109,2	107,8	103,9
April	104,6	95,2	100,9	96,0	94,1	96,3
Mai	111,5	107,9	93,8	108,5	106,6	112,0
Juni	113,5	105,9	119,1	109,1	101,4	110,8
Juli	111,6	105,8	113,0	108,6	101,3	112,0
August	106,3	107,1	117,4	111,5	103,5	107,2
September ..	108,1	103,9	118,9	98,5	108,4	100,2
Oktober	118,9	119,7	130,1	116,8	124,2	111,5
November ..	112,6	111,3	97,9	104,9	116,4	111,4
Dezember ..	92,1	98,5	110,8	98,3	98,7	96,8
2013 Januar	106,7	102,0	96,9	104,4	102,3	97,2
Februar	105,7	95,3	76,8	95,2	96,3	94,7
März	113,7	104,5	94,8	103,4	107,5	99,7
April	113,7	98,5	78,6	100,4	97,8	98,7
Mai	107,5	102,8	104,5	103,7	103,6	98,6
Juni	110,7	100,6	94,7	99,9	100,6	102,3
Juli	111,4	102,6	93,2	105,2	102,0	100,2
August	104,0	101,0	94,9	100,0	103,9	95,9
September ..	114,3	104,6	108,7	101,3	108,7	99,5
Oktober	119,0	111,1	102,2	106,4	118,6	100,8
November ..	112,9	104,4	94,0	102,1	107,7	101,4
Dezember ..	96,7	98,2	103,4	97,0	102,2	89,0
2014 Januar	109,0	104,1	98,3	107,2	107,3	89,9
Februar	111,0	101,0	102,3	96,7	106,4	94,4
März	115,0	102,4	94,4	99,3	107,9	94,5
April	113,7	103,9	99,3	104,8	106,2	96,5
Mai	111,6	102,4	110,7	104,4	102,5	97,6
Juni	111,8	102,4	101,0	107,9	100,5	97,3
Juli	118,1	106,4	96,9	109,1	104,2	108,3

*) Außenhandelsindizes und Außenhandelsvolumen nach EGW können über Genesis-Online abgerufen werden
(Tabellen 51000-0057 jährlich, 51000-0058 monatlich bzw. Zeitreihen 51000BJ902 jährlich, 51000BM902 monatlich).

**10.5 Index des Volumens (Jahr 2010 = 100) nach Warengruppen der Ernährungswirtschaft
und der Gewerblichen Wirtschaft *)**

10.5.1 Ausfuhr

Insgesamt

Gewerbliche Wirtschaft (EGW 5-8)	Rohstoffe (EGW 5)	Halbwaren (EGW 6)	Fertigwaren (EGW 7+8)	Vorerzeugnisse (EGW 7)	Enderzeugnisse (EGW 8)	Andere nicht aufgliederbare Warenverkehre (EGW 9)	Jahr, Monat
111,1	107,2	116,3	110,8	112,8	110,5	92,2	2008 Januar
112,9	100,2	103,8	113,7	107,8	114,6	89,5	Februar
112,7	96,5	116,9	112,7	107,7	113,5	100,0	März
119,1	93,7	113,2	119,8	116,5	120,4	91,7	April
107,9	88,3	105,2	108,3	109,0	108,2	87,0	Mai
116,2	104,9	111,4	116,7	117,5	116,6	95,4	Juni
112,8	76,7	112,6	113,2	111,0	113,6	101,7	Juli
97,0	65,8	95,4	97,5	97,3	97,6	75,3	August
113,8	79,9	102,0	115,0	108,3	116,1	100,6	September
115,7	92,1	106,8	116,6	107,6	118,1	117,9	Oktober
98,9	80,4	97,6	99,3	87,7	101,1	96,8	November
83,4	71,1	90,9	83,1	70,0	85,2	90,7	Dezember
81,5	89,1	81,3	81,4	78,3	81,9	84,1	2009 Januar
82,4	77,1	85,3	82,3	77,8	83,0	86,6	Februar
90,0	74,7	98,3	89,7	83,5	90,7	94,3	März
83,7	78,4	97,8	82,8	82,4	82,9	98,1	April
79,6	72,5	90,0	79,0	82,9	78,4	84,3	Mai
88,5	68,5	96,9	88,2	89,8	88,0	92,5	Juni
91,3	78,1	98,9	91,0	95,6	90,2	105,0	Juli
77,7	69,4	89,8	77,0	85,1	75,6	90,5	August
94,1	85,3	94,8	94,2	94,0	94,3	110,4	September
95,2	78,6	98,6	95,2	96,7	95,0	106,7	Oktober
94,8	85,0	91,2	95,2	92,5	95,6	111,3	November
86,6	96,7	88,2	86,4	82,2	87,1	106,5	Dezember
83,5	97,1	84,4	83,2	90,7	82,0	82,9	2010 Januar
91,7	97,7	95,5	91,4	91,2	91,4	89,7	Februar
110,2	107,9	109,5	110,3	111,8	110,0	118,6	März
96,3	92,8	99,5	96,1	101,6	95,2	100,2	April
97,6	98,9	98,6	97,5	102,3	96,7	100,4	Mai
107,2	95,7	105,3	107,4	110,8	106,9	104,8	Juni
100,4	91,2	99,1	100,6	103,0	100,3	99,6	Juli
93,3	82,6	96,2	93,2	95,5	92,8	92,2	August
108,5	99,3	101,9	109,1	103,2	110,1	108,3	September
108,1	107,3	105,4	108,3	102,3	109,3	110,8	Oktober
109,7	115,4	105,7	109,8	101,6	111,2	100,9	November
98,3	113,4	100,8	98,0	87,7	99,6	89,3	Dezember
99,1	130,0	101,5	98,5	101,8	98,0	91,0	2011 Januar
105,8	122,2	100,2	105,9	105,6	106,0	99,8	Februar
122,4	138,9	116,4	122,6	115,5	123,8	106,4	März
105,5	110,1	94,1	106,2	103,0	106,7	107,9	April
115,3	113,5	103,5	116,0	111,2	116,8	101,2	Mai
108,7	113,0	100,9	109,1	105,9	109,7	102,2	Juni
106,3	107,9	99,2	106,7	101,7	107,6	96,2	Juli
105,1	96,9	103,1	105,3	103,9	105,5	90,1	August
116,5	112,3	115,8	116,6	106,1	118,3	117,7	September
109,8	130,7	100,7	110,2	96,6	112,4	104,4	Oktober
115,4	140,6	101,0	116,0	100,3	118,6	113,0	November
101,7	135,9	99,4	101,4	87,0	103,7	93,1	Dezember
105,1	132,7	100,7	105,0	104,1	105,1	80,6	2012 Januar
110,0	143,8	108,7	109,6	103,1	110,7	89,8	Februar
120,1	146,6	118,7	119,9	113,4	120,9	105,2	März
105,3	122,6	103,0	105,2	99,5	106,1	98,3	April
112,0	120,7	106,6	112,2	105,6	113,3	94,8	Mai
114,1	120,8	111,9	114,2	103,6	115,9	101,4	Juni
112,2	119,5	105,9	112,5	103,7	114,0	98,1	Juli
106,6	122,0	110,5	106,1	101,0	107,0	88,0	August
108,5	120,7	109,0	108,3	100,0	109,6	99,7	September
119,0	138,3	116,6	118,9	109,6	120,4	108,7	Oktober
112,8	130,3	103,3	113,1	101,0	115,1	107,4	November
91,9	126,8	101,5	90,9	80,0	92,6	82,1	Dezember
103,8	134,5	99,1	103,7	104,2	103,6	277,9	2013 Januar
103,1	139,6	99,8	102,8	98,7	103,5	276,3	Februar
110,6	151,7	105,7	110,4	102,6	111,7	303,3	März
111,3	140,3	100,7	111,5	103,8	112,7	294,4	April
104,3	132,2	97,9	104,3	104,2	104,3	296,3	Mai
107,8	120,7	100,0	108,1	102,2	109,1	293,2	Juni
108,3	114,5	101,5	108,6	104,4	109,2	305,7	Juli
98,8	126,0	94,0	98,7	94,2	99,5	384,6	August
111,4	123,7	99,5	111,9	99,9	113,9	299,1	September
115,8	150,1	111,2	115,6	108,7	116,8	316,0	Oktober
110,1	152,8	94,2	110,5	99,7	112,2	288,8	November
93,5	147,9	95,6	92,7	81,9	94,4	259,6	Dezember
106,3	159,3	104,9	105,6	107,4	105,4	266,7	2014 Januar
108,5	144,1	100,2	108,5	102,7	109,4	278,0	Februar
112,6	149,5	104,7	112,6	106,8	113,6	281,0	März
111,1	145,1	104,2	111,1	106,9	111,7	278,9	April
109,3	123,6	99,8	109,7	106,0	110,3	261,8	Mai
109,4	133,2	103,6	109,4	105,8	110,0	271,9	Juni
115,6	147,2	104,9	115,8	110,6	116,6	289,3	Juli

*) Außenhandelsindizes und Außenhandelsvolumen nach EGW können über Genesis-Online abgerufen werden
(Tabellen 51000-0057 jährlich, 51000-0058 monatlich bzw. Zeitreihen 51000BJ902 jährlich, 51000BM902 monatlich).

**10.5 Index des Volumens (Jahr 2010 = 100) nach Warengruppen der Ernährungswirtschaft
und der Gewerblichen Wirtschaft *)**

10.5.2 Einfuhr

Insgesamt

Jahr, Monat	Insgesamt (EGW 1-9)	Ernährungs- wirtschaft (EGW 1-4)	Lebende Tiere (EGW 1)	Nahrungsmittel tierischen Ursprungs (EGW 2)	Nahrungsmittel pflanzlichen Ursprungs (EGW 3)	Genussmittel (EGW 4)
2008 Januar	104,3	101,6	98,1	99,9	103,9	95,1
Februar	102,5	95,2	87,2	95,7	97,3	86,2
März	102,4	96,3	71,7	98,5	99,7	80,9
April	106,9	100,9	100,3	92,7	105,4	97,2
Mai	101,2	101,5	73,5	106,3	102,9	90,3
Juni	100,7	96,4	90,7	90,6	97,7	103,1
Juli	106,6	98,3	81,7	97,1	99,8	97,1
August	95,1	91,3	103,8	91,3	92,2	85,1
September ..	105,2	96,4	83,4	97,7	95,5	100,5
Oktober	107,8	102,0	87,5	103,0	100,0	111,6
November ..	98,1	95,8	91,8	96,4	94,4	101,8
Dezember ..	88,4	98,5	87,4	98,3	96,4	110,4
2009 Januar	87,8	99,2	114,6	100,9	97,9	98,6
Februar	85,4	92,6	104,6	88,4	95,3	87,1
März	91,0	103,1	100,4	95,0	106,7	103,6
April	87,4	104,2	100,2	99,9	108,6	94,4
Mai	80,5	95,7	122,5	92,8	98,4	85,5
Juni	85,5	93,8	74,0	94,4	93,9	95,9
Juli	87,5	97,5	100,1	92,4	98,4	102,9
August	82,6	95,6	99,0	96,4	97,0	87,6
September ..	95,9	99,0	89,4	103,1	96,3	104,4
Oktober	97,6	99,9	92,7	105,8	96,8	103,1
November ..	91,7	94,8	93,0	95,7	93,1	100,6
Dezember ..	87,6	99,6	109,0	107,3	96,3	97,7
2010 Januar	89,4	94,3	99,0	95,6	93,4	94,6
Februar	88,6	93,1	103,7	92,2	94,1	89,2
März	108,6	107,5	90,1	110,8	107,6	103,9
April	95,3	97,1	105,5	92,6	99,7	94,1
Mai	99,2	101,7	106,0	102,8	101,9	98,3
Juni	106,4	99,2	92,3	96,2	99,9	102,6
Juli	100,0	98,8	100,2	92,3	99,8	106,4
August	97,1	100,0	103,5	98,1	101,9	95,3
September ..	102,9	100,4	90,1	101,8	99,2	103,9
Oktober	106,5	104,0	113,0	104,4	103,3	105,1
November ..	108,5	104,8	90,9	107,1	103,2	108,8
Dezember ..	99,6	101,2	107,5	107,5	98,5	99,4
2011 Januar	101,2	100,3	91,0	99,7	100,8	101,0
Februar	104,5	97,3	95,5	94,7	99,7	92,7
März	115,2	109,1	97,1	108,7	109,3	110,8
April	104,9	103,6	100,3	99,7	106,6	99,3
Mai	112,0	107,0	98,2	102,2	109,6	106,8
Juni	107,0	103,3	102,4	103,6	102,9	105,0
Juli	107,0	96,5	95,4	94,2	95,3	105,3
August	103,7	104,3	96,1	100,5	105,7	106,8
September ..	110,0	103,6	100,1	100,4	103,7	109,2
Oktober	108,6	105,1	93,6	107,0	103,7	109,2
November ..	109,5	104,2	91,1	106,2	100,0	119,0
Dezember ..	100,0	106,8	93,4	111,0	103,7	113,5
2012 Januar	101,7	99,4	90,0	94,4	102,3	98,2
Februar	105,9	103,3	118,1	101,9	103,7	102,0
März	112,6	111,0	100,9	108,7	112,6	110,5
April	101,3	98,6	94,9	90,6	102,7	97,0
Mai	108,1	108,9	112,9	103,6	112,2	104,7
Juni	107,1	101,3	95,6	101,9	100,3	104,8
Juli	105,0	102,8	96,7	101,8	100,5	114,8
August	100,8	100,2	106,8	101,1	98,9	102,5
September ..	102,1	98,6	92,3	97,1	99,6	98,6
Oktober	114,4	112,9	107,6	118,9	109,1	118,3
November ..	102,9	104,3	96,3	101,6	103,1	115,4
Dezember ..	91,5	97,1	94,6	105,3	93,9	95,9
2013 Januar	104,8	96,5	108,0	97,3	93,8	104,1
Februar	101,8	90,4	80,0	85,0	92,4	93,7
März	105,3	96,0	96,3	93,9	97,4	94,6
April	105,3	96,9	101,2	90,1	98,5	101,8
Mai	107,0	100,3	84,8	91,2	104,6	101,6
Juni	107,7	95,1	92,8	91,9	96,1	96,9
Juli	109,3	97,1	77,7	88,1	98,7	109,8
August	101,2	94,8	93,3	90,0	97,0	95,1
September ..	105,7	100,0	96,9	96,1	101,8	100,4
Oktober	114,4	106,7	97,8	105,8	106,6	110,5
November ..	107,5	96,5	92,4	95,3	95,1	105,2
Dezember ..	96,8	102,3	90,6	102,0	105,3	92,8
2014 Januar	107,8	100,9	110,3	97,1	103,5	95,7
Februar	108,7	95,2	93,8	89,7	99,2	89,5
März	111,0	98,0	80,2	94,1	100,4	98,5
April	109,1	103,7	97,5	100,1	106,2	100,8
Mai	107,1	97,3	86,5	91,4	100,4	97,6
Juni	110,0	99,7	83,9	97,6	101,3	100,1
Juli	113,0	99,3	88,5	93,3	101,6	102,7

*) Außenhandelsindizes und Außenhandelsvolumen nach EGW können über Genesis-Online abgerufen werden
(Tabellen 51000-0057 jährlich, 51000-0058 monatlich bzw. Zeitreihen 51000BJ902 jährlich, 51000BM902 monatlich).

**10.5 Index des Volumens (Jahr 2010 = 100) nach Warengruppen der Ernährungswirtschaft
und der Gewerblichen Wirtschaft *)**

10.5.2 Einfuhr

Insgesamt

Gewerbliche Wirtschaft (EGW 5-8)	Rohstoffe (EGW 5)	Halbwaren (EGW 6)	Fertigwaren (EGW 7+8)	Vorerzeugnisse (EGW 7)	Enderzeugnisse (EGW 8)	Andere nicht aufgliederbare Warenverkehre (EGW 9)	Jahr, Monat
105,5	119,1	92,7	105,1	108,5	104,5	79,5	2008 Januar
103,8	109,4	100,0	103,5	106,4	102,9	84,7	Februar
102,6	109,6	92,6	102,9	111,8	101,4	113,6	März
107,6	113,5	92,8	108,8	115,1	107,7	102,2	April
100,9	102,7	93,0	101,7	111,1	100,1	109,3	Mai
101,0	95,2	102,9	101,6	113,5	99,6	105,6	Juni
107,5	109,9	103,7	107,6	115,0	106,4	102,8	Juli
94,8	93,0	100,9	94,2	102,0	92,9	115,2	August
105,5	103,1	99,0	106,7	107,9	106,5	121,4	September
107,1	99,4	114,3	107,4	109,1	107,1	142,5	Oktober
96,8	107,3	89,9	96,2	93,4	96,7	137,7	November
86,5	106,5	85,1	83,6	75,1	85,0	116,0	Dezember
86,9	110,9	81,0	83,9	84,1	83,9	84,2	2009 Januar
84,8	94,2	89,7	82,6	80,2	83,1	83,2	Februar
90,1	95,7	92,8	88,8	86,5	89,2	85,3	März
85,8	89,4	87,1	85,1	79,3	86,2	87,9	April
79,0	93,7	74,9	77,3	78,9	77,0	82,1	Mai
84,5	87,9	84,6	84,0	84,3	83,9	93,0	Juni
86,3	90,9	83,1	86,0	89,6	85,4	96,5	Juli
81,0	101,1	80,9	78,0	78,0	78,0	94,2	August
95,6	111,9	85,3	94,5	90,9	95,2	96,3	September
96,5	100,6	91,6	96,5	95,3	96,8	124,5	Oktober
90,4	91,5	87,7	90,6	90,3	90,6	119,5	November
85,5	102,5	84,5	83,0	81,5	83,2	117,6	Dezember
88,9	97,1	90,5	87,5	87,1	87,6	91,3	2010 Januar
88,1	95,6	87,9	87,0	89,4	86,6	92,4	Februar
108,8	105,5	106,2	109,7	108,9	109,8	105,2	März
95,1	104,7	95,4	93,7	98,4	92,8	96,1	April
99,0	104,2	100,4	98,1	103,9	97,0	99,1	Mai
107,1	101,1	108,2	107,9	106,1	108,2	103,8	Juni
100,0	97,1	98,2	100,7	104,6	100,1	101,2	Juli
96,8	99,2	103,4	95,6	98,6	95,0	99,1	August
103,2	80,8	104,4	106,4	105,7	106,5	99,1	September
106,7	99,5	108,7	107,4	105,1	107,8	109,2	Oktober
109,1	103,6	103,0	110,8	104,5	111,9	97,9	November
99,2	103,7	94,9	99,0	92,7	100,2	109,0	Dezember
101,5	108,4	94,1	101,4	103,0	101,2	96,2	2011 Januar
105,4	107,7	96,9	106,2	107,5	106,0	95,9	Februar
115,8	102,6	107,9	118,8	121,3	118,4	111,1	März
105,0	106,3	104,0	105,0	111,7	103,8	105,3	April
112,6	92,6	107,7	116,1	115,3	116,3	109,4	Mai
107,1	86,6	102,9	110,7	113,6	110,2	112,0	Juni
107,8	109,2	107,7	107,6	109,7	107,3	109,2	Juli
103,6	90,2	108,2	105,0	101,8	105,5	105,6	August
110,5	95,9	101,2	113,9	106,5	115,3	112,1	September
108,4	103,6	96,7	110,6	104,4	111,7	123,4	Oktober
109,7	106,1	99,4	111,6	99,6	113,7	118,1	November
98,9	104,1	92,0	99,0	90,7	100,6	115,8	Dezember
101,8	103,3	93,0	102,6	104,1	102,3	103,1	2012 Januar
106,6	106,4	98,5	107,5	105,0	108,0	92,9	Februar
113,4	117,5	106,4	113,5	111,1	114,0	94,6	März
101,7	96,0	95,2	103,3	102,6	103,4	97,5	April
107,8	98,1	103,2	109,7	108,2	110,0	116,3	Mai
107,7	98,2	98,9	110,1	109,2	110,2	106,4	Juni
104,5	98,7	102,2	105,7	107,6	105,3	124,1	Juli
100,6	96,0	92,3	102,2	98,3	102,9	109,5	August
102,3	98,7	91,8	104,0	98,9	104,9	106,2	September
114,0	118,0	101,8	114,8	107,3	116,2	130,0	Oktober
102,4	95,4	91,4	104,7	94,7	106,5	114,3	November
90,0	116,0	78,0	87,5	78,0	89,2	119,4	Dezember
99,9	103,9	92,0	100,1	101,1	99,9	269,5	2013 Januar
97,4	107,3	89,2	96,8	93,0	97,5	259,9	Februar
99,1	98,3	93,3	99,8	96,6	100,4	307,1	März
100,2	97,7	90,6	101,6	102,6	101,4	273,8	April
101,1	99,6	92,8	102,1	99,9	102,5	295,1	Mai
102,7	106,6	96,9	102,7	99,6	103,2	283,9	Juni
104,8	104,0	95,2	105,9	106,5	105,8	271,7	Juli
96,7	111,6	89,8	95,2	94,6	95,3	246,8	August
100,4	94,5	86,2	102,8	99,3	103,5	271,7	September
109,3	106,6	95,9	111,1	107,1	111,8	284,0	Oktober
103,2	102,4	89,3	104,8	98,0	106,1	258,0	November
90,5	108,4	79,6	88,9	80,9	90,4	266,0	Dezember
102,8	112,4	87,1	102,9	109,4	101,8	270,1	2014 Januar
104,3	109,2	92,1	104,8	108,2	104,2	271,1	Februar
106,6	107,6	92,5	107,9	104,9	108,5	269,1	März
103,9	100,2	95,9	105,3	108,7	104,6	270,8	April
102,6	102,3	90,9	103,9	107,9	103,2	258,7	Mai
105,7	94,3	100,0	108,0	108,3	107,9	260,5	Juni
108,9	94,9	102,7	111,7	113,8	111,3	264,2	Juli

*) Außenhandelsindizes und Außenhandelsvolumen nach EGW können über Genesis-Online abgerufen werden
(Tabellen 51000-0057 jährlich, 51000-0058 monatlich bzw. Zeitreihen 51000BJ902 jährlich, 51000BM902 monatlich).

**10.6 Index der Durchschnittswerte (Jahr 2010 = 100) nach Warengruppen der Ernährungswirtschaft
und der Gewerblichen Wirtschaft *)**

10.6.1 Ausfuhr

Insgesamt

Jahr, Monat	Insgesamt (EGW 1-9)	Ernährungs- wirtschaft (EGW 1-4)	Lebende Tiere (EGW 1)	Nahrungsmittel tierischen Ursprungs (EGW 2)	Nahrungsmittel pflanzlichen Ursprungs (EGW 3)	Genussmittel (EGW 4)
2008 Januar	102,6	102,8	100,2	105,2	102,3	99,2
Februar	101,8	103,4	97,2	104,4	103,3	102,0
März	100,9	103,9	95,9	105,4	104,4	100,2
April	102,2	104,7	100,3	102,5	107,9	100,6
Mai	101,1	104,2	100,1	102,4	106,5	102,0
Juni	102,8	104,6	103,2	105,6	105,4	101,2
Juli	104,2	105,1	106,1	105,5	105,5	103,4
August	105,2	104,3	102,1	107,0	103,4	101,3
September ..	103,4	105,7	102,8	107,9	104,6	104,5
Oktober	104,3	104,8	104,0	105,5	105,4	101,9
November ..	104,5	102,7	104,8	103,7	102,6	101,0
Dezember ..	107,5	101,6	106,5	102,8	102,0	97,3
2009 Januar	103,3	100,2	104,4	97,5	102,1	100,3
Februar	103,0	100,1	106,5	96,0	103,6	97,6
März	103,4	98,9	106,5	94,1	101,6	99,7
April	101,9	98,3	101,6	93,8	100,5	101,7
Mai	100,8	97,2	104,8	94,9	99,4	95,6
Juni	100,4	97,7	104,3	94,6	99,1	99,1
Juli	102,4	97,0	105,4	95,3	97,5	97,9
August	101,5	95,7	98,4	94,2	96,2	97,0
September ..	100,3	96,5	101,8	95,2	96,4	98,5
Oktober	100,9	95,2	95,8	93,3	96,0	96,6
November ..	101,6	96,8	99,8	96,2	96,4	98,7
Dezember ..	103,2	96,4	99,5	96,6	96,2	95,8
2010 Januar	95,8	95,7	97,1	94,5	96,9	94,4
Februar	96,3	96,6	96,7	95,3	97,8	96,0
März	97,9	96,7	96,0	96,5	96,5	97,6
April	98,4	97,5	90,2	98,5	97,0	97,5
Mai	98,7	97,6	98,8	99,3	96,2	97,8
Juni	101,0	99,1	101,4	100,6	97,0	101,1
Juli	102,2	100,3	102,7	102,1	98,4	101,3
August	100,6	100,7	99,2	102,3	99,5	100,8
September ..	100,5	102,9	101,0	102,2	103,6	102,7
Oktober	100,3	102,5	97,9	101,2	103,7	102,4
November ..	101,2	103,4	106,8	102,3	103,8	104,4
Dezember ..	104,3	104,2	110,9	103,8	104,9	102,0
2011 Januar	101,8	105,8	109,7	103,6	108,2	103,2
Februar	101,8	107,6	104,4	104,9	110,6	104,5
März	102,6	108,5	102,7	106,4	110,7	107,4
April	101,6	109,5	111,4	108,7	110,6	107,7
Mai	102,1	109,1	113,2	108,3	110,6	106,3
Juni	102,6	109,0	107,7	109,2	108,9	109,0
Juli	102,7	109,5	118,7	110,4	108,0	110,8
August	103,2	109,1	119,6	109,6	108,6	108,2
September ..	103,5	109,9	109,1	110,1	109,9	109,5
Oktober	103,0	110,0	111,0	110,2	110,0	109,3
November ..	103,8	110,6	118,6	111,4	110,4	108,9
Dezember ..	105,9	110,3	127,2	110,9	109,8	108,0
2012 Januar	105,7	113,9	115,0	114,6	113,4	113,6
Februar	106,7	114,1	111,1	115,0	113,7	113,7
März	105,8	113,8	114,9	115,7	112,5	113,2
April	106,5	114,6	118,2	115,9	114,3	112,7
Mai	106,2	113,6	122,1	114,1	113,5	112,3
Juni	106,4	113,7	116,1	112,2	115,2	112,8
Juli	107,0	113,8	116,5	112,8	114,7	112,9
August	108,6	116,3	125,7	115,0	117,7	114,0
September ..	108,0	116,4	123,0	117,2	116,6	113,2
Oktober	106,2	117,8	123,3	118,2	119,4	111,7
November ..	106,2	117,0	121,8	118,6	118,2	110,0
Dezember ..	109,3	116,9	123,4	118,5	118,2	109,5
2013 Januar	105,8	117,3	128,1	117,1	119,4	110,3
Februar	107,2	117,2	123,9	116,3	119,6	111,6
März	106,1	117,0	120,5	116,3	118,9	112,5
April	105,7	118,1	115,2	117,8	120,4	112,6
Mai	105,3	117,4	116,3	119,3	118,2	111,3
Juni	107,0	117,8	114,6	119,2	119,5	110,8
Juli	106,9	117,3	118,0	120,2	117,4	111,4
August	104,5	117,7	115,3	123,4	116,4	110,5
September ..	105,8	117,5	120,7	123,8	115,1	111,7
Oktober	106,5	117,6	117,7	122,9	116,5	110,0
November ..	106,9	115,1	117,9	120,6	114,6	105,6
Dezember ..	108,1	116,1	120,4	121,9	114,5	108,3
2014 Januar	106,4	116,8	121,1	120,9	116,2	108,8
Februar	106,5	116,3	111,1	119,7	117,2	107,6
März	106,4	116,9	108,7	120,4	117,2	109,8
April	105,5	117,0	111,9	119,0	117,5	111,8
Mai	105,2	115,9	113,7	118,5	116,1	110,4
Juni	106,9	116,3	119,3	118,6	116,2	111,6
Juli	109,3	116,3	112,5	117,8	116,2	114,2

*) Außenhandelsindizes und Außenhandelsvolumen nach EGW können über Genesis-Online abgerufen werden
(Tabellen 51000-0057 jährlich, 51000-0058 monatlich bzw. Zeitreihen 51000BJ902 jährlich, 51000BM902 monatlich).

10.6 Index der Durchschnittswerte (Jahr 2010 = 100) nach Warengruppen der Ernährungswirtschaft und der Gewerblichen Wirtschaft *)

10.6.1 Ausfuhr

Insgesamt

Gewerbliche Wirtschaft (EGW 5-8)	Rohstoffe (EGW 5)	Halbwaren (EGW 6)	Fertigwaren (EGW 7+8)	Vorerzeugnisse (EGW 7)	Enderzeugnisse (EGW 8)	Andere nicht aufgliederbare Warenverkehre (EGW 9)	Jahr, Monat
102,7	100,1	100,8	102,9	115,4	100,8	96,5	2008 Januar
101,7	104,4	104,9	101,5	112,2	99,8	104,4	Februar
100,7	106,7	106,0	100,3	113,4	98,2	106,2	März
102,1	106,8	109,6	101,5	110,9	100,1	103,9	April
100,8	103,9	114,1	99,9	112,2	97,9	105,1	Mai
102,6	105,8	118,1	101,6	114,7	99,5	106,3	Juni
104,2	104,8	117,3	103,3	115,2	101,5	98,4	Juli
105,2	116,4	115,8	104,4	120,4	101,8	107,5	August
103,3	113,8	113,2	102,7	116,3	100,6	100,7	September
104,1	119,2	107,8	103,7	115,3	102,0	109,5	Oktober
104,5	114,3	98,4	104,8	113,8	103,6	110,6	November
108,0	121,7	87,3	109,4	113,1	108,9	105,1	Dezember
103,7	113,9	83,9	104,9	103,2	105,1	98,1	2009 Januar
103,4	103,4	82,7	104,9	105,5	104,8	94,1	Februar
103,9	100,4	81,0	105,6	106,8	105,5	97,1	März
102,6	92,2	79,7	104,6	107,7	104,1	85,1	April
101,4	91,0	81,2	103,1	97,0	104,2	88,7	Mai
100,7	89,1	86,2	101,9	96,2	102,9	92,3	Juni
103,1	87,8	83,9	104,7	95,1	106,4	89,1	Juli
102,1	80,5	85,7	103,7	92,6	105,8	93,7	August
100,7	84,7	84,6	102,0	96,4	102,9	96,6	September
101,2	85,0	87,1	102,4	96,0	103,5	100,7	Oktober
102,0	87,0	87,6	103,1	98,7	103,8	100,4	November
103,6	85,3	87,0	105,1	95,7	106,5	105,1	Dezember
95,7	93,0	90,8	96,1	93,8	96,5	101,7	2010 Januar
96,2	95,2	92,1	96,5	95,1	96,7	103,5	Februar
98,1	96,8	95,0	98,3	96,0	98,7	93,2	März
98,6	97,1	99,1	98,6	99,0	98,5	94,0	April
98,9	96,9	102,8	98,6	98,9	98,6	96,0	Mai
101,1	98,2	103,2	101,0	100,2	101,1	101,2	Juni
102,4	102,1	99,7	102,6	102,1	102,6	100,9	Juli
100,6	101,7	99,1	100,7	101,4	100,6	98,8	August
100,4	102,7	101,0	100,3	102,7	100,0	97,4	September
100,2	103,6	101,1	100,1	102,4	99,8	97,8	Oktober
100,9	105,1	105,2	100,6	103,5	100,2	108,4	November
104,2	109,3	108,7	103,8	102,9	103,9	112,8	Dezember
101,4	111,1	111,1	100,6	105,9	99,7	108,3	2011 Januar
101,5	113,6	112,7	100,6	106,9	99,5	101,6	Februar
102,2	112,6	115,6	101,2	108,0	100,1	111,0	März
101,3	113,7	115,8	100,3	108,3	99,0	96,5	April
101,5	115,9	119,1	100,3	109,1	99,0	110,9	Mai
102,2	116,4	114,5	101,3	109,0	100,1	103,9	Juni
102,3	118,2	117,6	101,2	108,0	100,2	103,1	Juli
102,7	117,7	119,4	101,5	105,8	100,7	112,2	August
103,2	119,3	122,2	101,8	108,8	100,8	100,7	September
102,7	120,6	118,9	101,4	109,7	100,3	100,9	Oktober
103,5	116,6	117,6	102,5	107,2	101,8	99,4	November
105,6	119,0	118,0	104,6	106,3	104,4	104,6	Dezember
105,0	121,5	142,1	102,7	108,3	101,8	122,6	2012 Januar
106,3	122,6	139,8	104,1	109,1	103,4	107,3	Februar
105,5	122,0	138,8	103,3	106,4	102,9	101,3	März
106,2	118,1	144,5	103,9	108,9	103,1	97,9	April
105,8	119,0	141,0	103,7	110,1	102,7	107,1	Mai
106,1	118,0	134,7	104,4	110,3	103,5	96,4	Juni
106,8	113,7	136,7	105,1	107,5	104,8	97,0	Juli
108,1	117,8	143,7	105,9	109,7	105,3	111,2	August
107,6	115,1	142,3	105,5	107,9	105,2	100,4	September
105,5	117,9	139,0	103,5	108,3	102,8	100,8	Oktober
105,8	120,7	138,6	103,8	106,9	103,4	95,8	November
108,9	122,5	141,6	106,5	105,6	106,7	103,2	Dezember
105,0	124,2	138,0	102,9	110,4	101,7	109,3	2013 Januar
106,6	121,0	136,7	104,7	105,9	104,5	107,5	Februar
105,7	122,3	134,5	103,8	106,4	103,5	102,5	März
105,2	120,9	131,5	103,6	106,6	103,1	104,1	April
105,0	119,5	132,2	103,4	104,4	103,2	97,9	Mai
106,5	119,5	132,6	105,0	105,3	104,9	105,5	Juni
106,8	116,5	132,7	105,3	104,5	105,4	98,8	Juli
106,5	116,2	135,5	104,8	104,4	104,8	66,3	August
105,5	117,6	132,7	104,0	103,4	104,1	97,1	September
106,3	117,2	126,6	105,0	103,7	105,2	97,9	Oktober
106,7	120,9	129,6	105,4	105,2	105,4	99,7	November
108,3	120,6	133,0	106,6	103,1	107,1	96,2	Dezember
105,7	119,5	125,8	104,3	103,1	104,5	109,5	2014 Januar
106,0	120,1	131,3	104,4	103,5	104,5	106,2	Februar
105,8	118,1	129,1	104,4	102,2	104,8	107,1	März
104,7	111,1	126,4	103,5	102,3	103,6	109,6	April
104,1	109,9	127,6	102,8	102,3	102,9	116,1	Mai
106,0	105,0	126,8	104,9	102,5	105,3	114,0	Juni
108,7	105,1	129,7	107,7	102,6	108,5	112,7	Juli

*) Außenhandelsindizes und Außenhandelsvolumen nach EGW können über Genesis-Online abgerufen werden
(Tabellen 51000-0057 jährlich, 51000-0058 monatlich bzw. Zeitreihen 51000BJ902 jährlich, 51000BM902 monatlich).

**10.6 Index der Durchschnittswerte (Jahr 2010 = 100) nach Warengruppen der Ernährungswirtschaft
und der Gewerblichen Wirtschaft *)**

10.6.2 Einfuhr

Insgesamt

Jahr, Monat	Insgesamt (EGW 1-9)	Ernährungs- wirtschaft (EGW 1-4)	Lebende Tiere (EGW 1)	Nahrungsmittel tierischen Ursprungs (EGW 2)	Nahrungsmittel pflanzlichen Ursprungs (EGW 3)	Genussmittel (EGW 4)
2008 Januar	100,9	99,0	84,8	99,6	97,2	109,5
Februar	103,1	100,1	88,6	99,7	99,5	106,8
März	102,3	101,6	93,2	100,3	100,5	113,0
April	103,5	102,1	97,4	100,0	101,4	110,5
Mai	102,6	101,5	99,9	98,3	102,0	106,6
Juni	106,8	103,0	106,8	102,4	102,4	105,7
Juli	107,1	103,7	107,0	103,0	102,6	110,3
August	107,0	103,1	114,6	101,7	103,1	103,5
September ..	107,2	103,5	112,6	102,9	102,0	109,7
Oktober	106,2	102,4	108,6	102,5	100,5	109,3
November ..	107,1	104,5	104,6	105,1	102,2	113,4
Dezember ..	106,7	102,6	99,9	102,9	100,7	110,4
2009 Januar	100,6	98,9	101,8	97,8	99,3	99,2
Februar	101,2	99,4	102,0	97,0	98,9	105,6
März	101,5	98,4	104,4	97,2	97,9	102,1
April	97,6	97,9	101,5	96,0	97,9	101,0
Mai	98,2	97,6	105,5	95,3	97,2	102,4
Juni	97,7	95,8	105,5	95,1	95,1	98,7
Juli	98,6	95,7	108,1	94,2	94,6	100,9
August	97,0	94,2	105,1	94,5	92,1	101,8
September ..	97,2	94,4	100,0	92,3	93,3	101,6
Oktober	96,5	93,6	91,8	93,9	92,6	97,0
November ..	96,5	95,5	94,0	95,1	93,1	105,7
Dezember ..	98,7	95,9	91,6	97,3	95,1	97,2
2010 Januar	92,8	94,9	96,8	94,9	95,9	90,7
Februar	96,7	97,0	102,1	95,2	98,3	93,6
März	96,1	98,3	102,0	97,1	99,7	94,1
April	98,3	99,0	96,8	97,3	100,4	96,3
Mai	100,5	99,1	101,8	98,7	100,0	95,4
Juni	100,8	100,1	107,4	101,5	99,2	99,7
Juli	103,1	99,9	101,3	100,4	99,5	100,3
August	100,8	99,7	101,6	100,6	98,7	102,0
September ..	101,8	101,3	94,6	102,2	99,8	106,2
Oktober	101,1	101,7	94,0	102,0	100,8	105,8
November ..	102,5	102,9	103,2	102,8	102,3	105,4
Dezember ..	103,6	105,2	100,0	105,3	104,9	106,9
2011 Januar	104,0	106,3	96,4	100,8	107,5	112,4
Februar	105,2	109,6	102,7	105,2	110,5	114,6
März	104,9	109,9	107,0	106,7	109,8	116,5
April	106,4	109,5	109,9	107,6	108,6	116,9
Mai	104,8	109,5	111,8	106,9	108,4	117,9
Juni	106,5	108,7	107,4	108,0	106,5	118,5
Juli	106,4	109,2	108,7	107,6	107,4	118,5
August	107,4	108,2	102,6	108,0	105,9	117,8
September ..	107,0	108,3	108,1	108,9	105,5	118,0
Oktober	109,1	109,2	102,6	109,9	106,8	117,9
November ..	108,0	109,7	109,4	111,0	107,1	116,4
Dezember ..	109,6	110,0	112,5	111,0	107,3	117,6
2012 Januar	110,3	111,7	111,5	111,7	109,6	120,7
Februar	110,5	111,7	110,4	114,0	109,6	116,7
März	111,8	112,5	118,1	112,9	110,3	120,5
April	111,0	112,4	121,2	111,4	110,6	120,5
Mai	110,1	112,5	116,5	111,2	111,4	118,8
Juni	110,1	112,7	114,9	108,4	113,4	117,3
Juli	112,1	111,7	109,7	108,6	111,7	116,9
August	112,6	113,6	117,0	112,0	112,4	120,9
September ..	112,7	114,6	125,7	112,7	113,5	120,6
Oktober	111,4	114,3	124,1	113,8	113,7	116,1
November ..	115,4	116,1	121,5	114,0	116,1	118,6
Dezember ..	112,7	116,2	120,6	114,8	116,9	115,9
2013 Januar	110,6	114,1	120,2	111,2	115,7	112,1
Februar	109,0	114,5	122,8	112,4	114,9	115,1
März	111,2	114,9	122,1	112,9	115,3	115,2
April	112,2	114,5	119,7	111,7	114,8	116,7
Mai	108,3	114,6	113,7	113,9	115,5	112,2
Juni	109,0	115,0	119,8	112,5	116,0	114,8
Juli	109,1	113,6	118,7	114,1	114,1	110,7
August	109,7	112,5	123,0	116,5	110,6	111,4
September ..	108,9	111,7	124,3	113,9	110,1	112,3
Oktober	109,7	111,3	121,0	114,7	110,0	109,1
November ..	108,7	111,9	117,6	116,5	109,6	111,6
Dezember ..	108,9	113,0	117,1	117,2	112,0	109,1
2014 Januar	108,6	113,3	117,3	115,8	113,9	105,7
Februar	108,4	112,1	114,6	113,8	112,7	106,1
März	110,7	112,6	113,9	115,9	112,6	106,8
April	108,8	112,3	115,7	115,1	111,3	110,8
Mai	107,5	112,3	116,9	113,2	111,6	113,2
Juni	108,3	113,2	119,7	114,1	111,9	115,7
Juli	106,3	113,2	116,0	113,7	111,7	118,1

*) Außenhandelsindizes und Außenhandelsvolumen nach EGW können über Genesis-Online abgerufen werden
(Tabellen 51000-0057 jährlich, 51000-0058 monatlich bzw. Zeitreihen 51000BJ902 jährlich, 51000BM902 monatlich).

10.6 Index der Durchschnittswerte (Jahr 2010 = 100) nach Warengruppen der Ernährungswirtschaft und der Gewerblichen Wirtschaft *)

10.6.2 Einfuhr

Insgesamt

Gewerbliche Wirtschaft (EGW 5-8)	Rohstoffe (EGW 5)	Halbwaren (EGW 6)	Fertigwaren (EGW 7+8)	Vorerzeugnisse (EGW 7)	Enderzeugnisse (EGW 8)	Andere nicht aufgliederbare Warenverkehre (EGW 9)	Jahr, Monat
101,1	103,1	102,4	100,5	111,5	98,6	99,0	2008 Januar
103,4	106,9	102,4	103,0	113,8	101,1	99,9	Februar
103,3	106,9	103,6	102,6	110,3	101,1	79,6	März
103,8	113,2	106,2	102,0	112,3	100,2	98,6	April
102,6	115,3	109,3	99,8	112,0	97,5	102,8	Mai
107,1	124,8	111,2	104,0	116,9	101,4	105,4	Juni
107,5	128,4	116,4	103,0	115,4	100,7	104,6	Juli
107,9	134,7	114,1	102,8	116,5	100,2	95,4	August
107,8	127,2	113,0	104,2	120,2	101,4	99,6	September
106,9	122,0	108,3	104,5	116,1	102,5	99,2	Oktober
107,4	112,3	100,6	107,5	113,4	106,5	104,9	November
107,2	103,6	87,3	110,7	112,3	110,5	106,2	Dezember
100,9	89,6	80,4	105,9	103,9	106,3	95,9	2009 Januar
101,4	87,4	78,0	107,4	101,8	108,4	100,1	Februar
100,9	87,9	76,7	106,6	98,3	108,0	130,4	März
97,5	80,2	75,5	103,5	100,0	104,0	97,6	April
98,1	79,4	73,8	104,9	97,3	106,4	103,3	Mai
97,8	82,0	76,8	103,3	95,6	104,7	101,4	Juni
98,9	87,2	77,6	103,7	96,2	105,1	97,5	Juli
97,5	82,6	79,0	103,2	96,6	104,4	92,0	August
97,3	84,6	80,9	101,7	96,9	102,5	102,6	September
97,1	83,2	81,8	101,4	96,2	102,3	89,5	Oktober
96,5	83,0	81,6	100,6	93,8	101,9	98,0	November
99,4	87,2	85,3	103,7	96,3	105,1	89,9	Dezember
92,7	88,4	83,2	94,7	93,2	94,9	91,7	2010 Januar
96,6	91,6	91,1	98,1	93,8	98,9	98,5	Februar
95,8	91,8	93,9	96,5	94,4	96,9	102,2	März
98,3	95,5	98,8	98,7	96,2	99,2	96,6	April
100,7	101,6	106,0	99,9	99,2	100,0	98,6	Mai
100,8	101,0	105,5	100,2	99,4	100,3	102,8	Juni
103,5	105,0	100,6	103,7	101,4	104,1	99,4	Juli
101,1	103,7	98,2	101,2	100,6	101,3	94,1	August
101,8	104,8	102,5	101,3	101,7	101,3	105,1	September
101,2	105,3	100,9	100,6	104,6	100,0	98,8	Oktober
102,2	108,3	105,9	100,9	105,5	100,1	112,1	November
103,8	111,5	110,6	101,7	103,8	101,3	95,9	Dezember
104,0	117,6	112,6	100,8	106,1	99,8	96,0	2011 Januar
104,8	121,7	118,7	100,6	108,2	99,2	105,7	Februar
104,4	125,0	116,2	100,4	108,4	99,0	105,2	März
106,2	130,8	120,9	100,6	105,5	99,7	102,8	April
104,0	130,7	118,9	99,0	108,7	97,3	117,3	Mai
106,3	130,8	120,0	101,8	110,9	100,1	104,9	Juni
106,3	130,8	119,5	100,9	112,0	98,9	101,5	Juli
107,4	133,7	122,8	102,0	114,7	99,8	103,4	August
106,9	131,6	121,1	102,2	113,4	100,3	107,8	September
109,3	132,6	119,2	105,0	115,9	103,2	101,7	Oktober
107,8	135,0	118,7	102,7	111,5	101,3	109,7	November
109,7	136,9	117,7	104,5	112,6	103,2	105,6	Dezember
110,9	138,9	139,2	103,8	106,7	103,3	92,1	2012 Januar
110,5	141,4	145,0	102,4	109,6	101,2	109,0	Februar
111,7	145,3	142,6	103,3	113,1	101,6	112,5	März
110,7	145,4	140,6	102,8	110,4	101,5	116,6	April
110,1	143,6	140,3	102,5	109,5	101,2	105,7	Mai
109,5	138,2	144,4	102,2	108,4	101,1	120,9	Juni
112,5	131,8	146,9	106,1	108,8	105,6	103,6	Juli
112,5	137,1	141,5	106,2	110,4	105,5	110,8	August
112,3	142,3	138,1	105,5	116,7	103,6	120,8	September
111,3	142,5	146,3	103,1	109,0	102,1	108,3	Oktober
115,0	138,6	153,3	108,0	122,2	105,8	123,6	November
112,9	138,6	151,6	104,0	111,9	102,8	100,7	Dezember
110,7	137,0	140,4	103,8	108,4	103,0	106,2	2013 Januar
108,6	137,7	136,9	101,1	107,6	100,0	108,3	Februar
112,0	135,6	142,7	105,6	109,7	104,8	100,4	März
112,3	135,9	155,6	104,8	109,7	103,9	109,6	April
108,5	130,1	151,5	101,2	109,2	99,8	101,0	Mai
108,9	130,8	147,7	101,7	105,9	101,0	104,9	Juni
108,5	129,3	140,3	102,5	106,8	101,7	111,1	Juli
110,1	131,8	143,0	103,0	106,0	102,5	102,7	August
109,2	130,6	140,8	103,5	108,0	102,7	102,1	September
109,8	131,3	144,3	103,6	102,7	103,7	107,8	Oktober
108,4	129,1	148,3	101,8	107,5	100,9	109,1	November
109,8	128,9	136,2	103,8	103,1	103,9	96,6	Dezember
108,6	128,8	128,1	103,6	102,1	103,9	103,6	2014 Januar
108,3	128,2	137,3	102,6	102,7	102,6	105,8	Februar
110,4	127,8	128,3	106,2	105,6	106,4	112,5	März
108,6	122,3	137,2	103,9	102,9	104,1	107,4	April
107,1	121,3	141,5	101,9	101,6	101,9	107,6	Mai
107,5	118,8	136,6	103,3	101,3	103,6	112,8	Juni
105,5	116,8	131,8	101,5	102,4	101,4	109,8	Juli

*) Außenhandelsindizes und Außenhandelsvolumen nach EGW können über Genesis-Online abgerufen werden
(Tabellen 51000-0057 jährlich, 51000-0058 monatlich bzw. Zeitreihen 51000BJ902 jährlich, 51000BM902 monatlich).

**10.7 Terms of Trade (Jahr 2010 = 100) nach Warengruppen der Ernährungswirtschaft
und der Gewerblichen Wirtschaft *)**

Insgesamt

Jahr, Monat	Insgesamt (EGW 1-9)	Ernährungs- wirtschaft (EGW 1-4)	lebende Tiere (EGW 1)	Nahrungsmittel tierischen Ursprungs (EGW 2)	Nahrungsmittel pflanzlichen Ursprungs (EGW 3)	Genussmittel (EGW 4)
2008 Januar	101,7	103,8	118,2	105,6	105,2	90,6
Februar	98,7	103,3	109,7	104,7	103,8	95,5
März	98,6	102,3	102,9	105,1	103,9	88,7
April	98,7	102,5	103,0	102,5	106,4	91,0
Mai	98,5	102,7	100,2	104,2	104,4	95,7
Juni	96,3	101,6	96,6	103,1	102,9	95,7
Juli	97,3	101,4	99,2	102,4	102,8	93,7
August	98,3	101,2	89,1	105,2	100,3	97,9
September ..	96,5	102,1	91,3	104,9	102,5	95,3
Oktober	98,2	102,3	95,8	102,9	104,9	93,2
November ..	97,6	98,3	100,2	98,7	100,4	89,1
Dezember ..	100,7	99,0	106,6	99,9	101,3	88,1
2009 Januar	102,7	101,3	102,6	99,7	102,8	101,1
Februar	101,8	100,7	104,4	99,0	104,8	92,4
März	101,9	100,5	102,0	96,8	103,8	97,6
April	104,4	100,4	100,1	97,7	102,7	100,7
Mai	102,6	99,6	99,3	99,6	102,3	93,4
Juni	102,8	102,0	98,9	99,5	104,2	100,4
Juli	103,9	101,4	97,5	101,2	103,1	97,0
August	104,6	101,6	93,6	99,7	104,5	95,3
September ..	103,2	102,2	101,8	103,1	103,3	96,9
Oktober	104,6	101,7	104,4	99,4	103,7	99,6
November ..	105,3	101,4	106,2	101,2	103,5	93,4
Dezember ..	104,6	100,5	108,6	99,3	101,2	98,6
2010 Januar	103,2	100,8	100,3	99,6	101,0	104,1
Februar	99,6	99,6	94,7	100,1	99,5	102,6
März	101,9	98,4	94,1	99,4	96,8	103,7
April	100,1	98,5	93,2	101,2	96,6	101,2
Mai	98,2	98,5	97,1	100,6	96,2	102,5
Juni	100,2	99,0	94,4	99,1	97,8	101,4
Juli	99,1	100,4	101,4	101,7	98,9	101,0
August	99,8	101,0	97,6	101,7	100,8	98,8
September ..	98,7	101,6	106,8	100,0	103,8	96,7
Oktober	99,2	100,8	104,1	99,2	102,9	96,8
November ..	98,7	100,5	103,5	99,5	101,5	99,1
Dezember ..	100,7	99,0	110,9	98,6	100,0	95,4
2011 Januar	97,9	99,5	113,8	102,8	100,7	91,8
Februar	96,8	98,2	101,7	99,7	100,1	91,2
März	97,8	98,7	96,0	99,7	100,8	92,2
April	95,5	100,0	101,4	101,0	101,8	92,1
Mai	97,4	99,6	101,3	101,3	102,0	90,2
Juni	96,3	100,3	100,3	101,1	102,3	92,0
Juli	96,5	100,3	109,2	102,6	100,6	93,5
August	96,1	100,8	116,6	101,5	102,5	91,9
September ..	96,7	101,5	100,9	101,1	104,2	92,8
Oktober	94,4	100,7	108,2	100,3	103,0	92,7
November ..	96,1	100,8	108,4	100,4	103,1	93,6
Dezember ..	96,6	100,3	113,1	99,9	102,3	91,8
2012 Januar	95,8	102,0	103,1	102,6	103,5	94,1
Februar	96,6	102,1	100,6	100,9	103,7	97,4
März	94,6	101,2	97,3	102,5	102,0	93,9
April	95,9	102,0	97,5	104,0	103,3	93,5
Mai	96,5	101,0	104,8	102,6	101,9	94,5
Juni	96,6	100,9	101,0	103,5	101,6	96,2
Juli	95,5	101,9	106,2	103,9	102,7	96,6
August	96,4	102,4	107,4	102,7	104,7	94,3
September ..	95,8	101,6	97,9	104,0	102,7	93,9
Oktober	95,3	103,1	99,4	103,9	105,0	96,2
November ..	92,0	100,8	100,2	104,0	101,8	92,7
Dezember ..	97,0	100,6	102,3	103,2	101,1	94,5
2013 Januar	95,7	102,8	106,6	105,3	103,2	98,4
Februar	98,3	102,4	100,9	103,5	104,1	97,0
März	95,4	101,8	98,7	103,0	103,1	97,7
April	94,2	103,1	96,2	105,5	104,9	96,5
Mai	97,2	102,4	102,3	104,7	102,3	99,2
Juni	98,2	102,4	95,7	106,0	103,0	96,5
Juli	98,0	103,3	99,4	105,3	102,9	100,6
August	95,3	104,6	93,7	105,9	105,2	99,2
September ..	97,2	105,2	97,1	108,7	104,5	99,5
Oktober	97,1	105,7	97,3	107,1	105,9	100,8
November ..	98,3	102,9	100,3	103,5	104,6	94,6
Dezember ..	99,3	102,7	102,8	104,0	102,2	99,3
2014 Januar	98,0	103,1	103,2	104,4	102,0	102,9
Februar	98,2	103,7	96,9	105,2	104,0	101,4
März	96,1	103,8	95,4	103,9	104,1	102,8
April	97,0	104,2	96,7	103,4	105,6	100,9
Mai	97,9	103,2	97,3	104,7	104,0	97,5
Juni	98,7	102,7	99,7	103,9	103,8	96,5
Juli	102,8	102,7	97,0	103,6	104,0	96,7

*) Die Terms of Trade können über Genesis-Online abgerufen werden (Tabellen 51000-0057 jährlich, 51000-0058 monatlich bzw. Zeitreihen 51000BJ902 jährlich, 51000BM902 monatlich).

**10.7 Terms of Trade (Jahr 2010 = 100) nach Warengruppen der Ernährungswirtschaft
und der Gewerblichen Wirtschaft *)**
Insgesamt

Gewerbliche Wirtschaft (EGW 5-8)	Rohstoffe (EGW 5)	Halbwaren (EGW 6)	Fertigwaren (EGW 7+8)	Vorerzeugnisse (EGW 7)	Enderzeugnisse (EGW 8)	Andere nicht aufgliederbare Warenverkehre (EGW 9)	Jahr, Monat
101,6	97,1	98,4	102,4	103,5	102,2	97,5	2008 Januar
98,4	97,7	102,4	98,5	98,6	98,7	104,5	Februar
97,5	99,8	102,3	97,8	102,8	97,1	133,4	März
98,4	94,3	103,2	99,5	98,8	99,9	105,4	April
98,2	90,1	104,4	100,1	100,2	100,4	102,2	Mai
95,8	84,8	106,2	97,7	98,1	98,1	100,9	Juni
96,9	81,6	100,8	100,3	99,8	100,8	94,1	Juli
97,5	86,4	101,5	101,6	103,3	101,6	112,7	August
95,8	89,5	100,2	98,6	96,8	99,2	101,1	September
97,4	97,7	99,5	99,2	99,3	99,5	110,4	Oktober
97,3	101,8	97,8	97,5	100,4	97,3	105,4	November
100,7	117,5	100,0	98,8	100,7	98,6	99,0	Dezember
102,8	127,1	104,4	99,1	99,3	98,9	102,3	2009 Januar
102,0	118,3	106,0	97,7	103,6	96,7	94,0	Februar
103,0	114,2	105,6	99,1	108,6	97,7	74,5	März
105,2	115,0	105,6	101,1	107,7	100,1	87,2	April
103,4	114,6	110,0	98,3	99,7	97,9	85,9	Mai
103,0	108,7	112,2	98,6	100,6	98,3	91,0	Juni
104,2	100,7	108,1	101,0	98,9	101,2	91,4	Juli
104,7	97,5	108,5	100,5	95,9	101,3	101,8	August
103,5	100,1	104,6	100,3	99,5	100,4	94,2	September
104,2	102,2	106,5	101,0	99,8	101,2	112,5	Oktober
105,7	104,8	107,4	102,5	105,2	101,9	102,4	November
104,2	97,8	102,0	101,4	99,4	101,3	116,9	Dezember
103,2	105,2	109,1	101,5	100,6	101,7	110,9	2010 Januar
99,6	103,9	101,1	98,4	101,4	97,8	105,1	Februar
102,4	105,4	101,2	101,9	101,7	101,9	91,2	März
100,3	101,7	100,3	99,9	102,9	99,3	97,3	April
98,2	95,4	97,0	98,7	99,7	98,6	97,4	Mai
100,3	97,2	97,8	100,8	100,8	100,8	98,4	Juni
98,9	97,2	99,1	98,9	100,7	98,6	101,5	Juli
99,5	98,1	100,9	99,5	100,8	99,3	105,0	August
98,6	98,0	98,5	99,0	101,0	98,7	92,7	September
99,0	98,4	100,2	99,5	97,9	99,8	99,0	Oktober
98,7	97,0	99,3	99,7	98,1	100,1	96,7	November
100,4	98,0	98,3	102,1	99,1	102,6	117,6	Dezember
97,5	94,5	98,7	99,8	99,8	99,9	112,8	2011 Januar
96,9	93,3	94,9	100,0	98,8	100,3	96,1	Februar
97,9	90,1	99,5	100,8	99,6	101,1	105,5	März
95,4	86,9	95,8	99,7	102,7	99,3	93,9	April
97,6	88,7	100,2	101,3	100,4	101,7	94,5	Mai
96,1	89,0	95,4	99,5	98,3	100,0	99,0	Juni
96,2	90,4	98,4	100,3	96,4	101,3	101,6	Juli
95,6	88,0	97,2	99,5	92,2	100,9	108,5	August
96,5	90,7	100,9	99,6	95,9	100,5	93,4	September
94,0	91,0	99,7	96,6	94,7	97,2	99,2	Oktober
96,0	86,4	99,1	99,8	96,1	100,5	90,6	November
96,3	86,9	100,3	100,1	94,4	101,2	99,1	Dezember
94,7	87,5	102,1	98,9	101,5	98,5	133,1	2012 Januar
96,2	86,7	96,4	101,7	99,5	102,2	98,4	Februar
94,4	84,0	97,3	100,0	94,1	101,3	90,0	März
95,9	81,2	102,8	101,1	98,6	101,6	84,0	April
96,1	82,9	100,5	101,2	100,5	101,5	101,3	Mai
96,9	85,4	93,3	102,2	101,8	102,4	79,7	Juni
94,9	86,3	93,1	99,1	98,8	99,2	93,6	Juli
96,1	85,9	101,6	99,7	99,4	99,8	100,4	August
95,8	80,9	103,0	100,0	92,5	101,5	83,1	September
94,8	82,7	95,0	100,4	99,4	100,7	93,1	Oktober
92,0	87,1	90,4	96,1	87,5	97,7	77,5	November
96,5	88,4	93,4	102,4	94,4	103,8	102,5	Dezember
94,9	90,7	98,3	99,1	101,8	98,7	102,9	2013 Januar
98,2	87,9	99,9	103,6	98,4	104,5	99,3	Februar
94,4	90,2	94,3	98,3	97,0	98,8	102,1	März
93,7	89,0	84,5	98,9	97,2	99,2	95,0	April
96,8	91,9	87,3	102,2	95,6	103,4	96,9	Mai
97,8	91,4	89,8	103,2	99,4	103,9	100,6	Juni
98,4	90,1	94,6	102,7	97,8	103,6	88,9	Juli
96,7	88,2	94,8	101,7	98,5	102,2	64,6	August
96,6	90,0	94,2	100,5	95,7	101,4	95,1	September
96,8	89,3	87,7	101,4	101,0	101,4	90,8	Oktober
98,4	93,6	87,4	103,5	97,9	104,5	91,4	November
98,6	93,6	97,7	102,7	100,0	103,1	99,6	Dezember
97,3	92,8	98,2	100,7	101,0	100,6	105,7	2014 Januar
97,9	93,7	95,6	101,8	100,8	101,9	100,4	Februar
95,8	92,4	100,6	98,3	96,8	98,5	95,2	März
96,4	90,8	92,1	99,6	99,4	99,5	102,0	April
97,2	90,6	90,2	100,9	100,7	101,0	107,9	Mai
98,6	88,4	92,8	101,5	101,2	101,6	101,1	Juni
103,0	90,0	98,4	106,1	100,2	107,0	102,6	Juli

*) Die Terms of Trade können über Genesis-Online abgerufen werden (Tabellen 51000-0057 jährlich, 51000-0058 monatlich bzw. Zeitreihen 51000BJ902 jährlich, 51000BM902 monatlich).

10.8 Index der tatsächlichen Werte (Jahr 2010 = 100) nach Teilen des Internationalen Warenverzeichnisses für den Außenhandel (SITC - Rev. 4) *)

10.8.1 Ausfuhr

Insgesamt

Jahr, Monat		SITC - Teil										
		Insgesamt	0 Nahrungs- mittel und lebende Tiere	1 Getränke und Tabak	2 Rohstoffe	3 Mineral. Brennstoffe, Schmiermittel	4 Tierische und pflanz- liche Öle, Fette und Wachse	5 Chemische Erzeug- nisse	6 Bearbeitete Waren nach Be- schaffenheit gegliedert	7 Maschinen- bau- und elek- trotechn. Erzeugnisse, Fahrzeuge	8 Verschie- dene Fertigwaren	9 Andere Waren
2008	Januar	112,5	94,2	95,5	103,5	147,2	106,7	155,4	118,0	106,9	102,2	72,2
	Februar	113,1	91,2	90,4	102,6	125,5	92,8	148,1	113,8	111,4	101,3	87,0
	März	112,1	88,8	95,7	109,3	153,5	109,0	144,7	115,0	108,6	101,2	84,2
	April	119,8	98,0	101,6	110,6	147,3	130,1	150,6	125,0	118,9	102,5	80,5
	Mai	108,0	99,2	107,1	119,9	135,7	108,3	138,5	116,7	104,3	87,4	73,7
	Juni	118,0	99,7	119,7	119,6	166,1	125,4	156,3	121,6	113,7	101,4	79,3
	Juli	116,1	96,2	118,2	109,1	158,0	116,4	158,2	118,9	110,1	104,9	90,3
	August	101,4	96,4	107,0	94,9	123,5	108,2	143,7	108,2	92,3	98,0	68,3
	September	116,5	102,8	110,5	100,2	124,8	122,2	151,8	120,9	112,7	108,5	84,3
	Oktober	120,1	113,5	105,8	99,3	132,9	116,1	156,1	121,1	115,1	115,2	101,3
	November	103,0	96,8	95,5	70,4	122,7	91,2	132,9	99,8	99,6	100,4	90,8
	Dezember	90,4	94,9	86,0	58,3	110,5	112,4	109,8	80,4	89,2	90,3	84,1
2009	Januar	84,9	91,3	97,8	59,2	105,6	90,5	113,7	84,3	78,0	86,7	70,8
	Februar	85,4	88,0	83,6	61,1	92,0	91,8	117,6	81,8	79,1	89,3	71,7
	März	93,6	93,7	93,6	71,2	85,6	92,0	130,8	87,0	88,6	93,6	79,7
	April	86,2	90,8	94,2	73,3	80,6	68,4	124,1	83,8	79,1	84,6	74,4
	Mai	81,2	90,2	99,3	70,9	74,7	86,0	112,5	79,9	76,0	74,9	65,5
	Juni	89,3	91,6	102,1	70,7	88,6	92,6	121,7	85,1	85,0	82,5	82,3
	Juli	94,4	97,6	112,6	73,9	90,1	76,9	132,2	90,6	87,8	93,0	85,5
	August	80,2	91,4	101,2	67,7	86,2	82,4	110,7	78,6	71,8	83,8	75,1
	September	94,9	94,4	95,1	76,6	81,7	82,1	125,8	91,5	89,2	98,1	95,6
	Oktober	96,6	97,8	96,2	82,4	80,7	78,8	129,9	93,5	90,1	100,8	92,5
	November	96,7	93,1	96,6	76,2	82,7	77,1	127,3	89,9	93,5	96,9	90,5
	Dezember	90,4	95,0	91,6	68,4	90,9	88,3	112,4	78,6	88,4	91,0	95,5
2010	Januar	80,3	86,4	78,4	73,4	90,0	86,9	88,9	82,3	75,8	84,2	71,2
	Februar	88,4	88,7	84,6	89,6	92,1	77,6	91,1	86,8	87,2	92,0	84,8
	März	108,0	104,5	99,1	110,5	103,6	103,2	108,3	107,6	109,0	107,4	101,4
	April	94,9	92,1	98,0	102,5	99,5	88,8	98,2	97,1	94,8	88,6	84,0
	Mai	96,5	94,9	109,1	106,0	98,6	94,1	99,1	100,5	96,0	88,6	89,3
	Juni	107,9	100,8	111,7	111,8	93,9	102,8	106,1	111,0	109,6	100,0	121,2
	Juli	102,6	97,6	114,6	99,4	93,2	96,2	104,4	102,5	103,7	100,8	95,7
	August	94,2	99,0	110,5	90,1	90,4	103,7	99,9	96,1	90,4	99,4	90,6
	September	108,7	107,5	96,5	107,9	93,0	112,0	104,3	108,2	111,2	112,1	98,4
	Oktober	108,5	112,3	104,4	107,1	106,6	120,6	102,4	108,3	109,9	111,7	105,1
	November	110,5	109,5	101,2	107,9	112,1	116,8	100,3	107,1	113,7	111,9	129,6
	Dezember	102,5	107,5	92,3	95,8	130,8	98,0	96,9	92,7	104,2	103,4	128,7
2011	Januar	100,5	102,4	90,2	104,1	137,9	121,0	103,9	105,0	97,3	99,3	89,3
	Februar	107,1	104,4	92,0	124,8	126,6	140,0	107,5	111,7	105,5	106,8	89,0
	März	124,6	117,9	111,4	136,4	144,5	152,4	119,7	127,6	125,7	122,2	118,8
	April	107,1	110,3	105,5	120,4	113,2	135,0	106,3	113,7	106,7	99,7	93,3
	Mai	116,6	108,0	124,7	122,9	128,9	128,0	113,6	122,8	118,3	106,6	111,2
	Juni	111,2	113,3	115,1	118,5	123,1	141,9	110,0	117,2	111,0	103,1	103,7
	Juli	108,4	102,1	112,4	110,6	129,4	133,6	104,1	112,4	109,0	105,8	101,1
	August	108,0	110,5	117,2	110,0	109,6	137,2	106,9	114,4	105,4	110,1	109,8
	September	120,3	122,4	114,3	119,8	129,9	136,5	112,4	120,9	120,9	121,9	137,0
	Oktober	112,8	115,7	114,0	112,2	139,6	149,3	104,2	113,4	113,4	114,2	118,6
	November	119,2	116,8	115,3	117,0	137,3	154,2	108,3	113,6	123,2	120,7	126,2
	Dezember	107,4	112,0	102,4	98,6	153,1	129,5	97,3	97,8	111,9	104,9	109,8
2012	Januar	110,1	109,4	100,9	112,3	262,0	132,8	114,2	108,9	106,2	107,3	100,0
	Februar	116,5	114,7	110,1	121,1	273,3	167,8	109,9	112,7	116,9	113,7	102,4
	März	126,1	120,4	111,8	131,4	286,7	162,9	120,3	122,8	126,2	123,2	117,6
	April	111,4	106,5	110,4	118,9	262,5	148,3	108,2	108,8	110,6	104,0	111,9
	Mai	118,4	120,8	118,7	119,1	250,4	175,1	116,4	117,6	118,2	108,5	104,8
	Juni	120,7	118,2	124,0	115,5	233,0	179,9	115,6	116,9	123,0	112,2	110,7
	Juli	119,5	117,1	126,3	112,2	243,9	189,7	115,5	113,1	121,7	114,5	99,4
	August	115,5	123,5	121,1	104,1	303,5	191,9	114,9	111,6	112,0	114,1	103,8
	September	116,7	120,2	111,2	105,6	278,4	200,5	114,3	109,9	115,4	117,2	106,4
	Oktober	126,2	144,5	119,3	114,6	296,5	191,9	120,3	123,0	123,6	127,7	112,9
	November	119,6	132,6	116,0	104,0	261,1	179,1	114,8	112,1	119,7	119,6	106,0
	Dezember	100,6	116,7	102,7	91,8	294,4	148,1	93,4	86,3	101,2	98,9	95,2
2013	Januar	113,0	122,8	98,2	96,1	253,6	156,4	118,4	107,7	103,6	107,3	225,3
	Februar	113,3	111,5	99,8	97,3	269,7	129,6	110,4	103,9	108,7	108,0	218,4
	März	120,6	121,5	107,3	110,3	287,1	157,7	113,5	109,2	116,8	115,3	232,2
	April	120,3	115,1	108,3	103,5	254,4	156,8	115,6	111,0	117,7	110,2	232,7
	Mai	113,3	120,1	112,1	99,4	251,1	166,3	110,2	107,5	108,1	104,3	214,3
	Juni	118,4	117,3	114,5	97,8	253,9	191,2	109,4	110,3	116,8	108,9	224,4
	Juli	119,1	118,8	119,2	96,7	252,5	179,0	115,2	108,4	115,3	115,5	222,9
	August	108,6	120,2	110,4	88,1	272,6	145,9	105,2	98,5	102,9	110,0	189,9
	September	120,9	123,8	113,2	94,2	269,7	170,0	109,5	107,3	119,7	123,3	208,2
	Oktober	126,7	133,8	108,9	98,6	298,0	177,4	119,8	117,0	122,5	124,2	227,4
	November	120,7	122,8	106,2	89,1	294,4	145,7	113,3	105,1	120,0	115,0	213,7
	Dezember	104,5	117,9	96,1	85,8	308,6	111,7	92,7	85,8	103,6	101,7	190,5
2014	Januar	115,9	124,9	93,8	97,6	303,4	163,2	121,3	106,6	107,5	111,6	209,0
	Februar	118,2	118,2	100,2	98,6	296,9	136,5	110,8	107,1	115,6	113,8	211,4
	März	122,4	120,4	102,4	102,7	305,6	118,0	118,2	109,3	119,8	117,2	213,5
	April	120,0	122,7	109,2	102,2	277,4	123,4	114,0	110,8	117,5	111,0	212,4
	Mai	117,4	120,7	109,1	96,1	243,3	117,2	115,6	107,5	115,0	105,9	214,4
	Juni	119,5	120,4	114,8	100,9	253,9	127,7	111,2	110,5	117,2	112,5	225,8
	Juli	129,0	123,9	124,7	103,9	273,2	114,1	120,1	113,7	128,2	121,7	257,0

*) Außenhandelsindizes und Außenhandelsvolumen nach SITC können über Genesis-Online abgerufen werden (Tabelle 51000-0056 monatlich bzw. Zeitreihe 51000BM904 monatlich).

10.8 Index der tatsächlichen Werte (Jahr 2010 = 100) nach Teilen des Internationalen Warenverzeichnisses für den Außenhandel (SITC - Rev. 4) *)
10.8.2 Einfuhr
Insgesamt

Jahr, Monat		SITC - Teil										
		Insgesamt	0 Nahrungs- mittel und lebende Tiere	1 Getränke und Tabak	2 Rohstoffe	3 Mineral. Brennstoffe, Schmiermittel	4 Tierische und pflanz- liche Öle, Fette und Wachse	5 Chemische Erzeug- nisse	6 Bearbeitete Waren nach Be- schaffenheit gegliedert	7 Maschinen- bau- und elek- trotechn. Erzeugnisse, Fahrzeuge	8 Verschie- dene Fertigwaren	9 Andere Waren
2008	Januar	105,2	100,4	118,2	96,2	117,6	95,0	132,7	113,4	98,5	99,7	69,7
	Februar	105,7	94,6	107,6	90,5	115,1	98,5	142,5	112,6	99,3	99,7	75,2
	März	104,8	95,9	106,7	97,3	111,0	109,1	134,3	116,9	99,8	92,8	77,7
	April	110,7	100,0	124,8	101,1	121,3	110,6	145,5	120,8	104,9	93,3	90,4
	Mai	103,8	100,0	113,5	101,5	114,9	107,4	130,5	120,6	93,9	86,9	96,2
	Juni	107,6	95,3	123,6	104,1	120,0	102,0	146,7	122,2	96,2	91,7	98,7
	Juli	114,2	98,4	126,9	109,3	142,8	114,4	152,6	123,9	100,6	102,0	92,2
	August	101,8	90,8	104,7	93,6	132,0	121,5	136,3	110,2	86,0	94,1	93,2
	September	112,8	94,9	125,3	100,1	135,6	101,4	149,8	117,1	101,7	105,5	104,1
	Oktober	114,6	100,7	136,2	99,9	132,2	119,5	147,7	119,7	103,1	105,5	129,6
	November	105,0	97,4	125,6	72,5	118,7	129,8	127,9	99,1	99,8	98,5	135,4
	Dezember	94,4	95,4	132,9	80,1	105,6	127,6	113,9	80,1	89,6	93,8	111,0
2009	Januar	88,3	97,2	104,7	72,0	94,3	99,8	115,9	82,0	79,0	98,3	76,8
	Februar	86,4	92,1	96,4	61,9	86,2	75,2	114,3	77,5	81,2	94,0	87,0
	März	92,4	99,0	110,3	67,7	85,6	85,3	116,1	79,8	91,7	92,0	114,7
	April	85,3	100,0	106,7	67,5	73,1	74,0	113,6	75,5	82,9	87,3	91,7
	Mai	79,1	92,0	97,0	59,4	73,8	71,9	106,0	69,8	75,8	80,2	81,8
	Juni	83,6	87,8	108,1	67,5	73,1	73,2	111,0	73,4	82,7	86,6	85,3
	Juli	86,3	92,2	117,7	63,7	79,5	72,4	121,8	76,6	78,8	97,8	94,7
	August	80,2	87,9	99,5	70,8	81,8	90,1	108,0	70,4	72,3	89,3	76,6
	September	93,2	90,8	111,1	71,1	92,3	94,9	119,9	84,4	90,6	98,0	91,7
	Oktober	94,2	92,9	112,4	76,9	82,8	88,3	124,5	86,5	93,7	95,2	96,9
	November	88,5	89,0	117,7	68,9	79,2	79,5	116,1	81,2	85,8	90,7	103,8
	Dezember	86,5	97,4	99,6	71,8	88,2	71,2	111,7	73,1	82,6	86,8	94,0
2010	Januar	83,0	90,9	86,8	77,4	86,4	74,1	92,2	78,6	78,0	88,9	80,3
	Februar	85,7	91,9	83,7	82,6	86,5	80,5	92,3	83,0	82,4	89,2	83,9
	März	104,4	105,0	103,2	97,6	101,4	107,6	107,9	101,1	106,7	103,1	103,0
	April	93,7	95,1	96,6	99,7	96,4	87,0	100,1	93,6	92,6	85,2	91,1
	Mai	99,8	99,8	97,0	105,7	101,9	78,7	99,1	101,9	98,3	89,7	127,7
	Juni	107,3	99,0	103,8	107,5	103,6	113,6	102,5	107,4	112,8	99,5	119,8
	Juli	103,1	99,0	110,8	109,6	96,4	81,5	103,3	107,5	104,1	104,2	95,2
	August	97,9	98,9	98,0	104,9	104,1	115,6	99,5	97,6	92,5	106,0	90,9
	September	104,8	101,1	105,4	97,2	91,7	101,2	97,5	109,0	108,9	115,3	98,4
	Oktober	107,7	105,2	104,3	105,3	105,4	116,3	105,3	113,4	107,9	110,9	99,2
	November	111,2	107,6	110,4	110,4	113,2	123,2	104,1	108,8	116,7	106,0	106,2
	Dezember	103,2	108,2	100,5	103,9	113,3	121,2	96,5	98,2	103,4	101,9	104,3
2011	Januar	105,2	107,4	96,6	113,6	122,3	124,0	101,2	109,7	98,1	109,7	92,6
	Februar	109,9	105,9	90,1	124,6	129,5	128,8	104,8	116,2	104,1	108,7	96,3
	März	120,8	117,6	112,1	132,7	129,2	133,7	118,5	129,9	116,7	118,0	111,1
	April	111,6	111,3	104,7	127,3	140,5	126,7	105,9	121,8	104,1	99,1	98,7
	Mai	117,4	111,2	115,2	130,3	124,1	166,6	116,9	128,2	113,6	106,8	119,7
	Juni	113,9	110,7	109,8	133,0	111,9	148,1	112,0	124,4	111,4	106,2	118,8
	Juli	113,8	102,2	118,3	116,7	143,2	138,3	112,7	122,8	102,9	110,4	119,1
	August	111,4	108,0	107,7	121,2	126,7	163,0	114,9	114,7	97,3	121,0	133,4
	September	117,8	110,6	115,7	122,4	125,7	129,5	111,6	120,6	113,7	122,9	132,8
	Oktober	118,4	113,0	115,3	111,4	136,1	131,3	110,8	119,5	116,0	113,9	136,6
	November	118,3	110,4	129,6	118,5	144,3	129,0	105,8	114,2	115,6	115,8	135,6
	Dezember	109,7	115,8	128,8	100,7	143,8	129,0	102,3	96,3	104,7	104,1	133,5
2012	Januar	112,2	109,6	99,3	112,7	162,5	123,9	101,3	111,0	102,1	116,7	104,3
	Februar	117,0	114,6	104,7	120,0	170,7	120,0	104,7	117,2	106,7	117,9	112,2
	März	125,9	122,3	119,6	138,9	190,7	126,9	121,0	121,1	116,3	113,7	104,3
	April	112,5	105,8	106,2	119,0	161,1	96,6	105,1	109,9	106,8	102,2	106,8
	Mai	119,1	117,6	120,0	128,1	161,6	109,9	114,5	118,7	112,2	105,5	119,6
	Juni	117,9	111,6	122,1	111,1	160,8	111,6	114,5	114,9	110,6	110,4	133,4
	Juli	117,7	112,9	129,2	118,3	154,9	120,8	112,6	116,5	106,7	121,3	136,2
	August	113,5	111,6	118,2	111,8	153,6	97,6	107,0	106,2	102,8	124,5	125,7
	September	115,2	109,9	118,0	105,9	157,6	122,9	112,3	107,8	104,1	121,3	138,4
	Oktober	127,5	127,6	135,1	121,3	193,1	126,9	113,4	122,1	114,9	128,2	139,4
	November	118,7	117,6	136,7	109,2	162,4	107,9	114,4	104,1	113,7	114,6	135,7
	Dezember	103,1	114,5	115,4	95,4	184,5	92,9	90,4	82,1	90,3	100,9	116,5
2013	Januar	116,0	110,8	101,7	104,4	161,6	99,0	103,9	104,2	99,2	117,4	249,6
	Februar	111,0	100,6	110,8	101,7	164,3	92,5	97,6	100,0	93,6	109,9	244,1
	März	117,1	107,2	112,7	116,1	152,3	89,0	105,4	103,7	105,4	107,8	261,4
	April	118,2	105,9	112,5	120,5	159,3	122,3	107,9	103,5	106,0	103,8	264,3
	Mai	115,9	110,0	114,1	106,9	161,4	107,6	105,9	99,8	102,6	101,8	265,3
	Juni	117,3	107,2	113,8	108,2	164,3	113,4	104,3	105,7	103,9	103,7	264,7
	Juli	119,2	107,4	121,8	100,5	161,7	120,4	112,8	106,3	102,2	119,9	264,2
	August	111,0	105,3	105,7	91,1	176,8	115,4	100,7	97,1	90,7	116,3	219,0
	September	115,1	107,2	125,4	100,7	146,8	121,6	105,7	103,3	99,4	124,7	241,3
	Oktober	125,6	117,1	129,1	110,8	166,8	114,0	107,3	110,3	115,0	121,7	267,0
	November	116,8	105,8	128,5	98,2	160,2	100,9	99,3	99,6	107,8	112,3	250,4
	Dezember	105,5	115,8	112,8	92,8	161,0	104,5	88,2	80,5	92,2	104,3	221,9
2014	Januar	117,0	116,1	103,0	108,1	158,9	108,9	106,8	103,3	101,3	120,2	236,9
	Februar	117,8	106,2	101,4	102,8	159,7	99,6	108,1	106,1	103,1	115,9	258,1
	März	122,9	110,4	108,6	103,3	152,3	97,2	112,8	105,7	115,8	116,8	263,1
	April	118,6	115,2	118,0	106,3	147,1	93,2	109,5	106,7	107,6	109,2	262,9
	Mai	115,1	107,7	113,5	97,5	152,5	109,8	107,9	104,1	103,7	106,9	235,9
	Juni	119,2	112,3	115,9	105,4	137,4	103,5	106,7	110,6	111,3	115,3	251,5
	Juli	120,1	109,6	122,8	103,0	138,2	108,3	113,4	114,6	106,0	129,0	250,2

*) Außenhandelsindizes und Außenhandelsvolumen nach SITC können über Genesis-Online abgerufen werden (Tabelle 51000-0056 monatlich bzw. Zeitreihe 51000BM904 monatlich).

10.9 Index des Volumens (Jahr 2010 = 100) nach Teilen des Internationalen Warenverzeichnisses für den Außenhandel (SITC - Rev. 4) *)

10.9.1 Ausfuhr

Insgesamt

Jahr, Monat	SITC - Teil										
	Insgesamt	0 Nahrungs- mittel und lebende Tiere	1 Getränke und Tabak	2 Rohstoffe	3 Mineral. Brennstoffe, Schmiermittel	4 Tierische und pflanz- liche Öle, Fette und Wachse	5 Chemische Erzeug- nisse	6 Bearbeitete Waren nach Be- schaffenheit gegliedert	7 Maschinen- bau- und elek- trotechn. Erzeugnisse, Fahrzeuge	8 Verschie- dene Fertigwaren	9 Andere Waren
2008 Januar	109,7	91,6	94,5	103,3	145,8	98,1	102,7	116,0	113,4	102,3	81,4
Februar	111,1	88,7	88,2	98,7	121,1	81,0	98,8	110,9	119,9	100,6	92,5
März	111,0	85,3	97,1	103,9	144,4	93,9	97,0	112,6	116,7	109,2	94,8
April	117,2	93,3	102,6	103,2	130,1	109,5	105,4	120,1	125,6	104,8	92,9
Mai	106,8	95,1	106,5	111,1	112,9	90,4	95,4	113,2	112,6	93,5	84,6
Juni	114,8	94,9	121,4	107,7	130,9	100,1	107,6	116,0	121,8	103,8	81,0
Juli	111,5	91,6	119,3	102,0	125,4	89,1	105,3	113,8	115,8	105,3	98,8
August	96,4	92,9	105,5	86,2	101,6	81,3	90,3	101,8	97,6	99,3	70,9
September ..	112,7	98,0	106,9	94,8	103,5	93,9	99,3	114,6	119,2	112,6	88,0
Oktober	115,2	108,7	105,4	97,2	118,4	84,6	103,6	114,0	119,7	116,8	108,2
November ..	98,5	94,9	91,7	74,4	120,6	70,3	85,2	94,8	102,8	101,8	93,3
Dezember ..	84,1	93,3	89,7	64,6	124,2	92,9	71,0	76,6	86,1	89,0	85,4
2009 Januar	82,1	92,1	96,1	67,3	116,0	79,2	79,4	82,8	80,1	85,9	77,9
Februar	82,9	89,0	84,1	73,8	108,8	86,6	80,2	79,8	82,0	88,8	79,0
März	90,5	95,6	92,6	89,1	103,9	92,9	87,2	88,4	90,0	93,4	92,6
April	84,5	93,9	92,3	92,4	100,0	67,2	86,7	86,4	80,9	87,7	85,2
Mai	80,5	93,0	103,4	89,2	91,2	85,3	82,9	83,1	77,6	77,7	79,8
Juni	89,0	95,1	99,6	87,3	102,2	88,7	91,9	88,2	88,3	83,9	89,4
Juli	92,2	101,1	113,5	93,4	104,8	78,8	95,9	95,6	88,6	92,1	92,5
August	79,0	96,1	102,9	81,5	101,8	87,5	84,9	82,7	72,4	83,8	80,7
September ..	94,6	98,7	95,2	92,0	100,5	83,7	91,6	96,8	93,2	97,3	103,4
Oktober	95,8	103,0	96,9	98,8	93,2	83,9	95,6	98,3	93,1	101,6	98,0
November ..	95,1	96,9	93,9	90,1	92,5	82,9	91,1	93,8	96,3	96,3	97,7
Dezember ..	87,6	98,4	96,3	82,2	103,8	94,1	81,4	80,4	88,9	88,6	93,8
2010 Januar	83,8	90,4	80,6	82,9	96,5	93,8	91,6	86,1	79,9	83,2	78,4
Februar	91,7	92,3	86,1	97,8	98,1	83,9	91,6	90,4	91,1	91,5	103,0
März	110,2	108,3	100,6	115,3	105,3	108,6	107,5	111,4	111,8	107,3	110,0
April	96,4	94,7	99,5	100,8	99,5	92,8	98,4	99,0	96,4	90,3	91,2
Mai	97,7	97,4	109,4	102,7	98,7	100,6	97,8	101,8	97,5	92,6	91,7
Juni	106,9	102,1	109,3	106,6	93,7	104,7	105,5	111,6	108,4	101,2	103,7
Juli	100,4	98,0	111,9	98,6	93,4	96,2	103,7	102,9	99,2	100,9	95,5
August	93,6	98,2	110,8	90,3	91,8	102,8	99,0	95,3	89,8	98,9	91,2
September ..	108,2	104,4	93,6	103,7	92,8	107,6	103,6	106,4	110,3	111,1	119,7
Oktober	108,2	109,4	103,6	106,3	104,9	114,6	103,0	105,3	110,5	110,3	106,3
November ..	109,2	105,5	99,9	104,4	106,7	107,7	104,1	103,2	113,0	110,9	109,9
Dezember ..	98,3	101,7	94,6	90,0	121,1	88,6	95,7	87,3	100,1	103,1	101,0
2011 Januar	98,8	96,5	90,5	95,1	123,3	104,3	103,7	100,6	97,1	97,6	84,8
Februar	105,2	96,6	91,6	110,7	111,9	112,7	104,5	106,0	107,3	103,0	85,1
März	121,5	107,8	110,4	120,9	124,8	119,8	118,6	120,1	125,6	118,9	105,0
April	105,3	99,8	104,3	105,8	94,0	107,5	105,9	107,0	107,1	101,6	95,3
Mai	114,3	98,4	123,2	107,9	104,6	95,6	110,8	115,3	119,8	107,0	96,7
Juni	108,4	103,5	114,5	107,0	103,4	106,8	107,6	110,0	110,7	105,3	87,9
Juli	105,5	92,8	107,7	98,0	105,9	107,0	104,8	105,4	107,9	104,8	96,2
August	104,7	100,7	115,4	98,8	90,2	102,5	104,6	107,8	104,6	108,8	95,0
September ..	116,2	110,7	112,3	106,6	104,9	102,7	110,8	112,5	119,5	119,4	120,5
Oktober	109,5	104,5	111,3	101,8	112,1	115,0	103,5	106,1	112,1	111,7	118,5
November ..	114,9	104,8	113,0	111,2	110,9	119,7	109,8	106,5	119,3	117,0	122,1
Dezember ..	101,5	100,4	102,6	93,3	122,2	100,3	95,3	91,6	106,1	99,3	104,0
2012 Januar	104,2	96,5	93,6	101,2	140,0	96,6	107,4	102,8	105,5	101,8	80,4
Februar	109,2	100,7	101,0	109,2	150,5	126,1	106,6	104,9	112,8	106,4	88,1
März	119,2	105,4	103,9	119,8	158,2	119,7	118,4	114,1	122,9	116,6	100,4
April	104,6	93,1	100,7	105,7	135,6	106,3	105,8	101,4	106,9	100,3	92,2
Mai	111,5	106,0	109,9	109,4	129,7	134,6	110,2	109,8	114,7	107,3	88,3
Juni	113,5	103,9	113,9	108,4	131,3	137,5	112,1	108,5	116,7	109,1	113,3
Juli	111,6	103,2	115,3	106,8	130,9	142,5	113,4	105,3	114,0	109,0	106,0
August	106,3	106,3	109,5	97,1	165,5	142,8	110,4	103,1	104,1	110,4	96,3
September ..	108,1	102,6	103,0	101,3	147,3	153,6	106,5	101,9	110,0	111,8	92,7
Oktober	118,9	121,1	109,4	108,2	168,1	148,2	117,3	114,4	119,5	123,9	103,8
November ..	112,6	111,0	108,7	98,5	149,4	140,8	112,9	104,0	114,1	118,8	101,1
Dezember ..	92,1	98,0	96,3	91,4	163,3	115,3	90,1	79,3	93,9	94,2	81,3
2013 Januar	106,7	103,2	91,5	90,2	140,2	128,8	114,8	100,3	101,5	103,4	199,0
Februar	105,7	94,6	90,3	95,2	150,7	102,4	106,3	96,4	104,1	102,2	193,8
März	113,7	102,9	96,6	108,4	164,6	135,5	111,4	101,7	112,7	109,3	215,8
April	113,7	96,8	96,9	98,0	153,2	130,6	113,2	103,9	113,8	106,3	211,8
Mai	107,5	100,7	101,1	95,9	148,0	139,1	110,7	101,1	103,8	102,4	204,7
Juni	110,7	98,1	103,0	94,9	140,8	167,3	108,8	103,8	109,6	105,9	205,5
Juli	111,4	100,4	107,6	97,3	135,0	147,3	115,6	101,9	107,8	109,7	215,0
August	104,0	101,0	99,8	89,4	148,8	126,4	107,0	93,6	96,3	104,0	259,3
September ..	114,3	104,2	99,4	94,6	149,3	152,8	110,3	101,7	113,8	117,6	207,8
Oktober	119,0	112,4	97,0	103,3	175,2	158,1	119,8	111,6	114,8	118,9	223,1
November ..	112,9	104,7	98,4	90,7	173,8	137,4	112,0	99,1	112,6	107,5	212,8
Dezember ..	96,7	99,7	88,1	87,5	172,4	104,9	94,1	81,7	94,8	95,0	189,1
2014 Januar	109,0	106,2	82,9	97,6	184,1	154,0	118,3	102,2	102,2	107,0	193,5
Februar	111,0	101,3	89,7	96,2	171,0	120,2	112,1	102,7	108,7	108,7	195,9
März	115,0	102,4	90,3	102,6	177,6	107,4	115,2	104,9	114,2	111,7	194,9
April	113,7	104,0	95,8	104,2	167,2	117,6	116,3	106,0	111,2	109,2	194,5
Mai	111,6	103,4	96,3	95,7	142,8	105,6	116,5	104,0	110,3	104,1	184,0
Juni	111,8	102,8	101,3	103,9	155,0	113,0	111,6	106,7	108,6	110,6	198,7
Juli	118,1	106,7	108,2	100,7	170,8	103,4	118,5	109,0	116,3	115,3	209,8

*) Außenhandelsindizes und Außenhandelsvolumen nach SITC können über Genesis-Online abgerufen werden (Tabelle 51000-0056 monatlich bzw. Zeitreihe 51000BM904 monatlich).

10.9 Index des Volumens (Jahr 2010 = 100) nach Teilen des Internationalen Warenverzeichnisses für den Außenhandel (SITC - Rev. 4) *)

10.9.2 Einfuhr

Insgesamt

Jahr, Monat		SITC - Teil										
		Insgesamt	0 Nahrungs- mittel und lebende Tiere	1 Getränke und Tabak	2 Rohstoffe	3 Mineral. Brennstoffe, Schmiermittel	4 Tierische und pflanz- liche Öle, Fette und Wachse	5 Chemische Erzeug- nisse	6 Bearbeitete Waren nach Be- schaffenheit gegliedert	7 Maschinen- bau- und elek- trotechn. Erzeugnisse, Fahrzeuge	8 Verschie- dene Fertigwaren	9 Andere Waren
2008	Januar	104,3	103,8	97,0	102,7	111,6	94,7	94,4	112,9	104,2	106,6	76,8
	Februar	102,5	96,7	90,6	98,7	105,2	95,3	94,4	111,6	104,2	103,4	80,5
	März	102,4	96,5	85,3	109,5	99,3	103,0	96,0	113,6	104,3	93,2	104,1
	April	106,9	100,0	98,7	106,5	104,7	102,9	97,5	117,2	110,7	99,1	101,7
	Mai	101,2	100,5	96,3	105,2	96,3	97,7	91,9	115,8	102,9	93,2	95,0
	Juni	100,7	95,3	106,7	104,5	92,4	88,0	96,7	115,8	101,3	94,5	102,5
	Juli	106,6	98,3	104,9	115,6	104,2	95,9	102,2	117,8	107,1	104,5	92,9
	August	95,1	91,7	88,3	95,2	95,0	100,1	92,2	104,1	91,5	98,6	102,0
	September ..	105,2	95,8	100,6	101,1	103,3	82,2	95,3	110,6	107,4	108,2	109,3
	Oktober	107,8	101,9	117,0	102,5	106,1	98,7	96,1	114,1	108,5	105,7	133,8
	November ..	98,1	96,2	103,6	78,1	106,2	103,5	82,5	93,3	99,9	97,2	133,8
	Dezember ..	88,4	95,6	112,0	89,2	104,9	114,5	72,4	79,1	86,7	88,1	106,7
2009	Januar	87,8	99,7	97,5	86,2	107,3	99,2	80,2	83,1	80,3	98,8	81,4
	Februar	85,4	94,6	80,6	75,7	102,4	79,6	78,2	79,6	81,0	92,6	87,9
	März	91,0	101,3	98,7	82,6	102,1	95,9	84,6	83,9	91,4	88,8	90,2
	April	87,4	103,5	96,4	86,1	91,4	77,8	80,5	80,2	86,5	88,2	99,0
	Mai	80,5	95,9	83,8	74,3	95,2	80,9	78,4	75,8	75,6	81,8	79,9
	Juni	85,5	93,3	99,1	84,8	88,9	81,8	85,6	80,0	84,3	86,8	88,0
	Juli	87,5	98,3	104,0	78,4	92,5	79,9	90,8	83,5	80,6	98,6	100,5
	August	82,6	95,1	88,3	90,5	96,7	99,4	80,0	77,1	73,7	92,7	89,6
	September ..	95,9	98,3	97,2	88,7	108,5	107,8	88,0	91,6	94,7	101,0	91,4
	Oktober	97,6	100,1	105,2	94,2	99,2	102,9	91,4	93,4	98,7	98,3	109,7
	November ..	91,7	95,1	99,3	89,9	93,0	93,5	84,9	86,6	92,7	91,6	107,6
	Dezember ..	87,6	102,1	94,8	88,5	100,1	79,9	85,9	77,6	84,5	84,2	103,0
2010	Januar	89,4	95,4	89,1	90,6	95,6	84,4	89,8	84,7	86,0	91,1	102,3
	Februar	88,6	94,4	83,8	93,1	93,7	90,9	89,9	88,8	84,4	91,4	86,4
	März	108,6	106,2	105,3	107,3	108,7	118,5	108,1	106,2	111,9	105,9	100,8
	April	95,3	95,4	94,8	107,4	99,0	92,7	100,3	96,4	93,2	88,4	91,1
	Mai	99,2	100,5	99,4	104,2	100,1	82,8	97,0	101,6	98,9	92,4	113,7
	Juni	106,4	98,7	101,2	106,3	102,0	111,6	108,0	106,9	110,6	99,1	108,1
	Juli	100,0	98,3	115,1	103,9	93,3	81,3	103,3	105,9	98,8	100,4	95,4
	August	97,1	99,5	98,7	102,7	101,6	115,7	96,5	96,5	92,2	105,0	98,8
	September ..	102,9	100,4	101,8	93,4	88,8	96,8	100,1	106,2	106,3	114,0	93,4
	Oktober	106,5	104,3	102,9	103,0	101,3	107,8	102,3	109,5	107,9	108,9	114,2
	November ..	108,5	105,1	110,1	98,5	106,0	110,8	108,3	104,7	114,8	104,8	96,3
	Dezember ..	99,6	103,6	98,4	92,5	102,2	104,6	100,9	93,0	100,5	99,6	103,2
2011	Januar	101,2	102,4	94,5	94,4	104,9	96,3	102,7	103,6	98,5	104,5	98,9
	Februar	104,5	98,4	86,9	103,5	107,2	93,5	104,5	108,3	104,2	108,2	89,2
	März	115,2	108,1	109,5	113,6	103,0	93,6	121,9	119,3	117,6	114,6	109,2
	April	104,9	102,5	100,8	111,0	105,5	88,8	107,9	111,6	104,2	98,3	96,3
	Mai	112,0	103,3	109,4	112,4	94,4	115,7	113,2	118,4	118,9	107,8	102,2
	Juni	107,0	103,1	108,4	114,0	85,5	105,1	112,2	114,5	109,8	105,1	106,9
	Juli	107,0	95,5	109,6	99,7	109,6	96,3	110,2	112,0	104,8	109,3	109,2
	August	103,7	102,5	106,4	105,5	94,7	116,4	107,0	106,4	98,8	119,6	107,0
	September ..	110,0	103,4	109,7	102,9	96,3	95,4	104,8	111,1	114,3	121,5	111,8
	Oktober	108,6	105,0	112,0	96,2	102,3	99,8	102,5	109,6	113,5	107,6	120,2
	November ..	109,5	101,8	123,5	102,3	106,6	97,8	103,4	106,2	115,9	108,2	114,3
	Dezember ..	100,0	106,8	120,8	89,0	104,8	98,3	100,5	89,2	102,6	92,3	117,3
2012	Januar	101,7	99,6	91,4	98,9	102,3	95,9	102,4	103,9	99,7	105,1	106,3
	Februar	105,9	103,6	100,3	105,0	105,2	90,8	108,3	108,2	106,2	106,3	94,7
	März	112,6	108,4	107,7	118,8	116,1	96,6	117,8	111,9	116,2	101,8	89,6
	April	101,3	95,5	94,5	103,5	97,9	74,4	106,0	101,8	103,6	95,7	98,8
	Mai	108,1	106,6	107,1	109,5	99,0	83,8	115,0	110,5	110,9	98,2	107,1
	Juni	107,1	100,9	108,3	98,9	101,3	84,0	117,3	107,0	111,0	97,6	101,2
	Juli	105,0	103,0	117,4	104,3	98,2	89,7	110,0	109,4	102,1	105,8	117,8
	August	100,8	100,6	104,8	99,6	96,2	73,2	108,5	98,6	97,2	109,5	105,8
	September ..	102,1	98,0	102,9	94,7	99,1	92,1	106,2	99,7	102,5	106,9	102,8
	Oktober	114,4	113,8	118,8	109,7	116,2	98,1	119,8	113,3	113,1	112,9	119,1
	November ..	102,9	103,5	117,3	97,8	96,3	84,3	109,6	96,3	106,8	97,2	104,9
	Dezember ..	91,5	99,9	99,7	88,6	115,1	74,1	111,0	75,8	83,3	82,6	107,7
2013	Januar	104,8	98,0	92,9	96,0	103,8	81,7	107,8	97,9	96,0	105,2	224,8
	Februar	101,8	89,2	94,5	93,6	107,2	79,7	103,5	94,1	93,8	99,7	219,5
	März	105,3	94,2	96,4	104,7	96,7	75,4	105,3	97,5	98,9	98,4	254,4
	April	105,3	93,4	94,4	104,2	97,4	108,5	109,4	97,7	100,8	94,5	232,4
	Mai	107,0	96,3	100,4	97,9	102,9	91,6	106,4	95,3	103,5	95,2	253,3
	Juni	107,7	94,6	96,0	97,7	106,1	96,3	107,9	100,8	103,2	94,3	247,5
	Juli	109,3	95,8	104,9	95,1	105,8	106,0	114,8	102,5	101,5	107,6	235,4
	August	101,2	94,9	91,3	86,1	115,6	102,8	103,8	94,6	88,0	105,6	210,6
	September ..	105,7	97,4	106,1	96,3	94,1	107,3	106,5	100,3	97,1	113,6	229,5
	Oktober	114,4	105,6	114,3	105,0	104,7	108,6	117,7	106,3	109,0	110,5	240,8
	November ..	107,5	96,1	106,6	94,3	101,9	91,8	107,9	96,4	106,1	100,4	223,1
	Dezember ..	96,8	103,6	96,5	88,7	109,8	91,0	98,6	78,5	87,2	90,5	223,4
2014	Januar	107,8	103,1	88,3	103,6	109,5	96,0	110,2	101,9	96,7	110,4	224,5
	Februar	108,7	95,6	88,5	96,8	108,3	90,8	111,3	105,1	99,6	108,3	234,7
	März	111,0	98,8	93,7	99,2	105,7	82,2	110,5	104,4	106,3	108,9	232,6
	April	109,1	103,0	99,7	103,3	99,8	80,0	111,7	105,8	103,0	101,6	231,6
	Mai	107,1	96,5	97,1	96,4	104,3	92,7	111,9	103,4	100,7	100,6	216,5
	Juni	110,0	100,2	98,5	103,2	94,7	88,9	109,2	109,0	106,6	107,7	219,1
	Juli	113,0	97,7	105,5	102,9	99,3	91,0	119,8	112,9	103,9	119,0	227,8

*) Außenhandelsindizes und Außenhandelsvolumen nach SITC können über Genesis-Online abgerufen werden (Tabelle 51000-0056 monatlich bzw. Zeitreihe 51000BM904 monatlich).

10.10 Index der Durchschnittswerte (Jahr 2010 = 100) nach Teilen des Internationalen Warenverzeichnisses für den Außenhandel (SITC - Rev. 4) *)
10.10.1 Ausfuhr
Insgesamt

Jahr, Monat		SITC - Teil										
		Insgesamt	0 Nahrungs- mittel und lebende Tiere	1 Getränke und Tabak	2 Rohstoffe	3 Mineral. Brennstoffe, Schmiermittel	4 Tierische und pflanz- liche Öle, Fette und Wachse	5 Chemische Erzeug- nisse	6 Bearbeitete Waren nach Be- schaffenheit gegliedert	7 Maschinen- bau- und elek- trotechn. Erzeugnisse, Fahrzeuge	8 Verschie- dene Fertigwaren	9 Andere Waren
2008	Januar	102,6	102,8	101,0	100,2	101,0	108,8	151,3	101,7	94,2	99,9	88,7
	Februar	101,8	102,9	102,5	104,0	103,7	114,6	149,9	102,6	92,9	100,8	94,0
	März	100,9	104,1	98,6	105,2	106,3	116,1	149,1	102,1	93,1	92,7	88,7
	April	102,2	105,0	99,0	107,2	113,3	118,9	142,9	104,0	94,7	97,8	86,6
	Mai	101,1	104,2	100,6	108,0	120,2	119,8	145,2	103,1	92,6	93,5	87,1
	Juni	102,8	105,0	98,6	111,0	126,9	125,3	145,2	104,8	93,4	97,7	97,9
	Juli	104,2	105,0	99,1	107,0	125,9	130,7	150,2	104,5	95,1	99,6	91,4
	August	105,2	103,7	101,3	110,1	121,5	133,2	159,1	106,3	94,5	98,7	96,4
	September ..	103,4	104,9	103,3	105,6	120,7	130,1	152,9	105,5	94,5	96,3	95,7
	Oktober	104,3	104,4	100,4	102,2	112,3	137,2	150,6	106,2	96,1	98,6	93,6
	November ..	104,5	102,0	104,0	94,6	101,8	129,7	156,0	105,3	96,9	98,6	97,4
	Dezember ..	107,5	101,8	95,8	90,3	88,9	120,9	154,6	105,0	103,6	101,5	98,4
2009	Januar	103,3	99,1	101,8	87,9	91,0	114,3	143,2	101,8	97,4	101,0	90,9
	Februar	103,0	98,9	99,4	82,8	84,6	106,0	146,6	102,5	96,5	100,6	90,7
	März	103,4	98,0	101,1	79,9	82,3	99,0	150,1	98,5	98,4	100,2	86,0
	April	101,9	96,7	102,1	79,3	80,6	101,7	143,1	97,0	97,9	96,5	87,4
	Mai	100,8	97,0	96,0	79,5	81,9	100,8	135,6	96,2	98,0	96,4	82,0
	Juni	100,4	96,4	102,5	81,0	86,7	104,4	132,4	96,4	96,3	98,3	92,0
	Juli	102,4	96,5	99,3	79,1	86,0	97,6	137,8	94,7	99,1	101,0	92,3
	August	101,5	95,1	98,3	83,0	84,7	94,2	130,5	95,1	99,1	99,9	93,0
	September ..	100,3	95,7	99,9	83,3	81,3	98,2	137,4	94,6	95,7	100,9	92,5
	Oktober	100,9	95,0	99,2	83,4	86,5	93,9	135,8	95,1	96,8	99,2	94,4
	November ..	101,6	96,0	102,9	84,6	89,4	92,9	139,7	95,8	97,1	100,6	92,5
	Dezember ..	103,2	96,6	95,1	83,2	87,6	93,9	138,0	97,8	99,5	102,7	101,8
2010	Januar	95,8	95,6	97,3	88,6	93,2	92,6	97,0	95,5	94,9	101,3	90,8
	Februar	96,3	96,1	98,3	91,6	93,8	92,5	99,5	96,1	95,7	100,5	82,3
	März	97,9	96,5	98,6	95,9	98,4	95,1	100,8	96,7	97,5	100,0	92,2
	April	98,4	97,2	98,5	101,8	100,0	95,7	99,8	98,1	98,4	98,1	92,1
	Mai	98,7	97,5	99,7	103,2	99,9	93,5	101,4	98,7	98,4	95,6	97,3
	Juni	101,0	98,7	102,2	104,8	100,3	98,2	100,6	99,5	101,1	98,8	116,8
	Juli	102,2	99,6	102,4	100,9	99,7	100,0	100,7	99,7	104,6	99,9	100,2
	August	100,6	100,8	99,7	99,9	98,5	100,9	100,9	100,7	100,6	100,5	99,4
	September ..	100,5	103,0	103,1	104,0	100,2	104,2	100,6	101,7	100,8	100,9	82,1
	Oktober	100,3	102,6	100,7	100,8	101,6	105,2	99,5	102,9	99,5	101,3	98,9
	November ..	101,2	103,8	101,3	103,4	105,0	108,4	96,4	103,8	100,6	100,9	118,0
	Dezember ..	104,3	105,6	97,5	106,4	108,0	110,6	101,2	106,1	104,0	100,3	127,5
2011	Januar	101,8	106,2	99,7	109,4	111,8	116,0	100,2	104,3	100,1	101,7	105,2
	Februar	101,8	108,1	100,4	112,7	113,1	124,2	102,9	105,4	98,3	103,6	104,6
	März	102,6	109,3	100,9	112,8	115,8	127,3	101,0	106,2	100,1	102,8	113,2
	April	101,6	110,5	101,1	113,8	120,4	125,6	100,4	106,3	99,6	98,1	98,0
	Mai	102,1	109,7	101,2	113,9	123,1	133,9	102,5	106,6	98,7	99,6	115,0
	Juni	102,6	109,6	100,6	110,8	119,0	132,8	102,2	106,5	100,3	97,9	118,0
	Juli	102,7	109,9	104,4	112,9	122,2	124,9	99,4	106,6	101,1	101,0	105,0
	August	103,2	109,7	101,6	111,3	121,4	133,9	102,3	106,1	100,8	101,2	115,6
	September ..	103,5	110,5	101,8	112,4	123,9	133,0	101,4	107,5	101,1	102,1	113,6
	Oktober	103,0	110,7	102,4	110,3	124,5	129,8	100,6	106,8	101,2	102,3	100,1
	November ..	103,8	111,4	102,1	105,2	123,7	128,8	98,7	106,6	103,3	103,1	103,3
	Dezember ..	105,9	111,6	99,7	105,7	125,3	129,0	102,1	106,8	105,5	105,6	105,6
2012	Januar	105,7	113,4	107,8	111,0	187,1	137,6	106,3	106,0	100,7	105,3	124,3
	Februar	106,7	113,9	109,0	110,9	181,6	133,1	103,1	107,5	103,6	106,9	116,2
	März	105,8	114,2	107,6	109,7	181,3	136,1	101,6	107,6	102,7	105,7	117,2
	April	106,5	114,4	109,6	112,5	193,5	139,6	102,3	107,3	103,4	103,7	121,5
	Mai	106,2	113,9	108,1	108,9	193,0	130,1	105,6	107,1	103,1	101,2	118,7
	Juni	106,4	113,7	108,9	106,5	177,5	130,9	103,1	107,7	105,4	102,9	97,8
	Juli	107,0	113,4	109,5	105,0	186,4	133,1	101,9	107,5	106,7	105,0	93,7
	August	108,6	116,2	110,6	107,2	183,4	134,4	104,1	108,2	107,6	103,3	107,8
	September ..	108,0	117,1	108,0	104,2	189,0	130,5	107,3	107,8	104,9	104,8	114,7
	Oktober	106,2	119,3	109,1	105,9	176,4	129,5	102,6	107,6	103,5	103,1	108,8
	November ..	106,2	119,5	106,8	105,6	174,8	127,3	101,7	107,8	105,0	100,6	104,8
	Dezember ..	109,3	119,1	106,6	100,4	180,4	128,4	103,7	108,8	107,8	105,0	117,1
2013	Januar	105,8	119,0	107,3	106,5	180,9	121,4	103,1	107,3	102,1	103,9	113,2
	Februar	107,2	117,9	110,6	102,1	179,0	126,5	103,9	107,8	104,4	105,7	112,7
	März	106,1	118,1	111,0	101,7	174,4	116,4	101,9	107,4	103,6	105,5	107,6
	April	105,7	118,8	111,8	105,6	166,1	120,1	102,1	106,9	103,4	103,6	109,9
	Mai	105,3	119,2	110,9	103,7	169,7	119,6	99,6	106,4	104,2	101,9	104,7
	Juni	107,0	119,5	111,1	103,0	180,3	114,3	100,5	106,3	106,6	102,8	109,2
	Juli	106,9	118,3	110,8	99,4	187,0	121,6	99,6	106,4	107,0	105,3	103,6
	August	104,5	119,1	110,7	98,5	183,2	115,4	98,3	105,2	106,8	105,7	73,2
	September ..	105,8	118,8	114,0	99,6	180,6	111,3	99,3	105,5	105,2	104,8	100,2
	Oktober	106,5	119,0	112,2	95,5	170,1	112,2	100,0	104,9	106,8	104,5	101,9
	November ..	106,9	117,3	108,0	98,2	169,4	106,0	101,1	106,0	106,6	107,0	100,4
	Dezember ..	108,1	118,2	109,1	98,0	179,0	106,5	98,5	105,0	109,2	107,1	100,7
2014	Januar	106,4	117,7	113,2	100,0	164,8	106,0	102,6	104,3	105,2	104,4	108,0
	Februar	106,5	116,7	111,7	102,5	173,6	113,5	98,8	104,3	106,4	104,6	107,9
	März	106,4	117,6	113,4	100,1	172,0	109,9	102,6	104,1	104,9	104,9	109,6
	April	105,5	118,0	114,0	98,1	165,9	104,9	98,0	104,5	105,6	101,6	109,2
	Mai	105,2	116,8	113,3	100,4	170,3	111,0	99,2	103,4	104,3	101,7	116,5
	Juni	106,9	117,1	113,3	97,1	163,9	113,0	99,7	103,6	107,9	101,8	113,7
	Juli	109,3	116,1	115,3	103,3	160,0	110,3	101,3	104,3	110,2	105,5	122,5

*) Außenhandelsindizes und Außenhandelsvolumen nach SITC können über Genesis-Online abgerufen werden (Tabelle 51000-0056 monatlich bzw. Zeitreihe 51000BM904 monatlich).

10.10 Index der Durchschnittswerte (Jahr 2010 = 100) nach Teilen des Internationalen Warenverzeichnisses für den Außenhandel (SITC - Rev. 4) *)
10.10.2 Einfuhr
Insgesamt

Jahr, Monat	SITC - Teil										
	Insgesamt	0 Nahrungs- mittel und lebende Tiere	1 Getränke und Tabak	2 Rohstoffe	3 Mineral. Brennstoffe, Schmiermittel	4 Tierische und pflanz- liche Öle, Fette und Wachse	5 Chemische Erzeug- nisse	6 Bearbeitete Waren nach Be- schaffenheit gegliedert	7 Maschinen- bau- und elek- trotechn. Erzeugnisse, Fahrzeuge	8 Verschie- dene Fertigwaren	9 Andere Waren
2008 Januar	100,9	96,8	121,9	93,7	105,4	100,3	140,6	100,4	94,5	93,5	90,8
2008 Februar	103,1	97,9	118,8	91,7	109,4	103,5	151,0	100,9	95,4	96,5	93,4
2008 März	102,3	99,3	125,2	88,8	111,8	105,9	139,9	102,9	95,7	99,5	74,6
2008 April	103,5	100,0	126,5	94,9	115,9	107,4	149,2	103,1	94,7	94,1	88,8
2008 Mai	102,6	99,5	117,9	96,5	119,3	110,0	142,0	104,2	91,3	93,2	101,2
2008 Juni	106,8	100,0	115,8	99,6	129,8	116,0	151,7	105,5	94,9	97,0	96,3
2008 Juli	107,1	100,1	120,9	94,6	137,1	119,3	149,2	105,2	93,9	97,6	99,2
2008 August	107,0	99,0	118,5	98,4	139,0	121,3	147,8	105,8	94,0	95,5	91,4
2008 September ..	107,2	99,1	124,6	99,0	131,3	123,3	157,2	105,8	94,7	97,5	95,3
2008 Oktober	106,2	98,9	116,4	97,4	124,6	121,1	153,7	104,9	95,0	99,8	96,9
2008 November ..	107,1	101,3	121,2	92,8	111,8	125,4	155,0	106,2	99,9	101,4	101,2
2008 Dezember ..	106,7	99,8	118,7	89,8	100,6	111,5	157,3	101,3	103,4	106,5	104,1
2009 Januar	100,6	97,4	107,4	83,5	87,9	100,6	144,4	98,6	98,4	99,5	94,4
2009 Februar	101,2	97,3	119,6	81,8	84,1	94,4	146,1	97,4	100,2	101,6	99,0
2009 März	101,5	97,7	111,8	81,9	83,8	88,9	137,2	95,1	100,3	103,6	127,2
2009 April	97,6	96,6	110,7	78,4	80,0	95,1	141,0	94,2	95,8	99,0	92,7
2009 Mai	98,2	96,0	115,8	80,0	77,5	88,8	135,1	92,1	100,3	98,0	102,3
2009 Juni	97,7	94,1	109,1	79,5	82,2	89,4	129,7	91,8	98,1	99,9	97,0
2009 Juli	98,6	93,8	113,2	81,2	85,9	90,6	134,1	91,8	97,8	99,1	94,3
2009 August	97,0	92,4	112,7	78,2	84,7	90,6	135,0	91,3	98,2	96,4	85,5
2009 September ..	97,2	92,4	114,4	80,1	85,0	88,1	136,2	92,1	95,7	97,0	100,3
2009 Oktober	96,5	92,9	106,8	81,7	83,5	85,8	136,2	92,6	95,0	96,9	88,4
2009 November ..	96,5	93,6	118,6	76,6	85,2	85,0	136,7	93,8	92,6	99,0	96,4
2009 Dezember ..	98,7	95,4	105,0	81,1	88,0	89,0	130,1	94,2	97,7	103,1	91,3
2010 Januar	92,8	95,3	97,4	85,5	90,3	87,8	102,7	92,8	90,6	97,5	78,5
2010 Februar	96,7	97,4	99,8	88,7	92,3	88,5	102,6	93,5	97,7	97,6	97,1
2010 März	96,1	98,8	98,0	91,0	93,3	90,8	99,8	95,2	95,3	97,3	102,2
2010 April	98,3	99,7	101,9	92,9	97,3	93,8	99,9	97,1	99,3	96,4	100,0
2010 Mai	100,5	99,3	97,6	101,5	101,8	95,0	102,3	100,3	99,4	97,1	112,3
2010 Juni	100,8	100,3	102,6	101,1	101,5	101,8	95,0	100,5	101,9	100,4	110,8
2010 Juli	103,1	100,7	96,3	105,5	103,3	100,3	100,0	101,5	105,4	103,9	99,8
2010 August	100,8	99,4	99,3	102,2	102,5	99,9	103,1	101,1	100,3	101,0	92,0
2010 September ..	101,8	100,7	103,5	104,0	103,2	104,5	97,3	102,6	102,5	101,1	105,4
2010 Oktober	101,1	100,9	101,3	102,2	104,1	107,9	103,0	103,6	100,0	101,8	86,8
2010 November ..	102,5	102,3	100,2	112,2	106,8	111,2	96,1	103,9	101,7	101,1	110,3
2010 Dezember ..	103,6	104,5	102,1	112,3	110,8	115,8	95,7	105,7	103,0	102,4	101,0
2011 Januar	104,0	104,9	102,3	120,3	116,6	128,8	98,5	105,9	99,5	105,0	93,6
2011 Februar	105,2	107,6	103,7	120,4	120,8	137,7	100,2	107,3	99,9	100,5	108,0
2011 März	104,9	108,7	102,4	116,8	125,4	142,9	97,2	108,9	99,2	103,0	101,7
2011 April	106,4	108,6	103,9	114,7	133,1	142,7	98,2	109,1	100,0	100,9	102,6
2011 Mai	104,8	107,6	105,3	115,9	131,5	144,0	103,3	108,3	95,5	99,1	117,2
2011 Juni	106,5	107,3	101,2	116,7	130,9	140,9	99,8	108,6	101,5	101,0	111,2
2011 Juli	106,4	107,0	107,9	117,1	130,7	143,7	102,3	109,7	98,2	101,0	109,1
2011 August	107,4	105,4	101,2	114,9	133,8	140,0	107,4	107,8	98,4	101,2	124,8
2011 September ..	107,0	107,0	105,5	118,9	130,6	135,7	106,4	108,6	99,5	101,1	118,8
2011 Oktober	109,1	107,6	103,0	115,7	133,0	131,5	108,1	109,0	102,2	105,9	113,7
2011 November ..	108,0	108,5	104,9	115,9	135,4	131,8	102,3	107,6	99,8	107,1	118,6
2011 Dezember ..	109,6	108,5	106,6	113,2	137,2	131,2	101,7	107,9	102,0	112,7	113,8
2012 Januar	110,3	110,0	108,6	114,0	158,8	129,2	98,9	106,8	102,4	111,1	98,2
2012 Februar	110,5	110,6	104,4	114,2	162,3	132,2	96,7	108,4	100,5	110,9	118,4
2012 März	111,8	112,8	111,1	116,9	164,2	131,4	102,7	108,3	100,1	111,7	116,4
2012 April	111,0	110,8	112,4	115,1	164,5	129,8	99,1	107,9	103,0	106,8	108,2
2012 Mai	110,1	110,3	112,0	117,0	163,2	131,2	99,6	107,5	101,1	107,5	111,7
2012 Juni	110,1	110,6	112,7	112,3	158,7	132,9	97,7	107,4	99,6	113,0	131,9
2012 Juli	112,1	109,6	110,1	113,4	157,8	134,6	102,3	106,5	104,5	114,6	115,7
2012 August	112,6	110,9	112,8	112,2	159,7	133,4	98,6	107,7	105,8	113,7	118,8
2012 September ..	112,7	112,2	114,7	111,9	159,0	133,4	105,7	108,2	101,6	113,5	134,6
2012 Oktober	111,4	112,1	113,7	110,5	166,2	129,3	94,7	107,8	101,7	113,6	117,1
2012 November ..	115,4	113,7	116,5	111,7	168,7	128,1	104,4	108,1	106,4	117,9	129,4
2012 Dezember ..	112,7	114,6	115,8	107,7	160,4	125,4	81,4	108,3	108,4	122,2	108,2
2013 Januar	110,6	113,0	109,5	108,8	155,7	121,1	96,3	106,4	103,4	111,6	111,0
2013 Februar	109,0	112,8	117,2	108,7	153,3	116,0	94,3	106,2	99,8	110,2	111,2
2013 März	111,2	113,8	117,0	110,9	157,5	118,0	100,1	106,4	106,6	109,6	102,7
2013 April	112,2	113,4	119,2	115,6	163,6	112,7	98,6	105,9	105,2	109,9	113,7
2013 Mai	108,3	114,3	113,6	109,2	156,8	117,6	99,6	104,8	99,1	107,0	104,8
2013 Juni	109,0	113,3	118,5	110,8	154,9	117,7	96,6	104,9	100,7	109,9	106,9
2013 Juli	109,1	112,1	116,1	105,6	152,8	113,5	98,3	103,7	100,6	111,4	112,2
2013 August	109,7	111,0	115,8	105,9	152,9	112,3	97,0	102,6	103,1	110,1	104,0
2013 September ..	108,9	110,0	118,2	104,6	156,1	113,3	99,2	103,1	102,4	109,7	105,2
2013 Oktober	109,7	110,9	112,9	105,5	159,3	105,0	91,2	103,8	105,4	110,1	110,9
2013 November ..	108,7	110,1	120,6	104,1	157,3	109,9	92,0	103,3	101,6	111,8	112,2
2013 Dezember ..	108,9	111,8	116,9	104,6	146,7	114,8	89,5	102,6	105,7	115,2	99,3
2014 Januar	108,6	112,7	116,7	104,3	145,1	113,4	96,9	101,3	104,7	108,9	105,5
2014 Februar	108,4	111,2	114,5	106,2	147,5	109,8	97,1	100,9	103,5	107,1	110,0
2014 März	110,7	111,7	115,9	104,1	144,2	118,2	102,0	101,2	108,9	107,2	113,1
2014 April	108,8	111,8	118,4	102,9	147,4	116,5	98,1	100,9	104,5	107,4	113,5
2014 Mai	107,5	111,6	116,9	101,1	146,2	118,4	96,4	100,7	103,0	106,3	109,0
2014 Juni	108,3	112,1	117,6	102,0	145,0	116,4	97,7	101,5	104,4	107,0	114,8
2014 Juli	106,3	112,1	116,5	100,2	139,2	119,0	94,7	101,5	102,0	108,4	109,8

*) Außenhandelsindizes und Außenhandelsvolumen nach SITC können über Genesis-Online abgerufen werden (Tabelle 51000-0056 monatlich bzw. Zeitreihe 51000BM904 monatlich).

Kalender- und saisonbereinigte Werte nach X-12 - Arima in Milliarden Euro

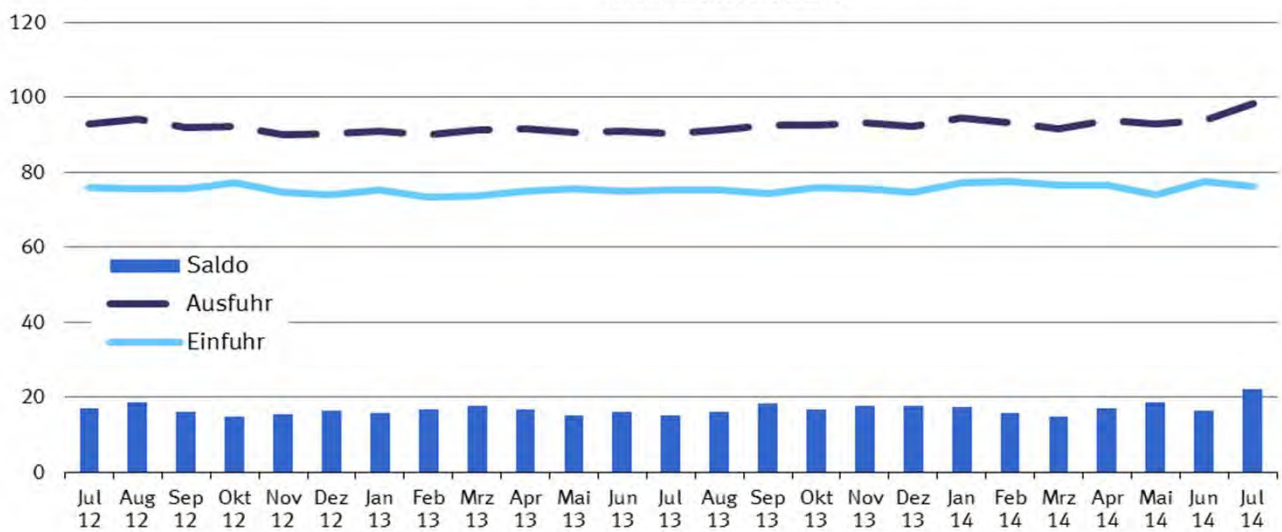

Kalender- und saisonbereinigte Werte nach X-12 - Arima Veränderung zum Vormonat in %

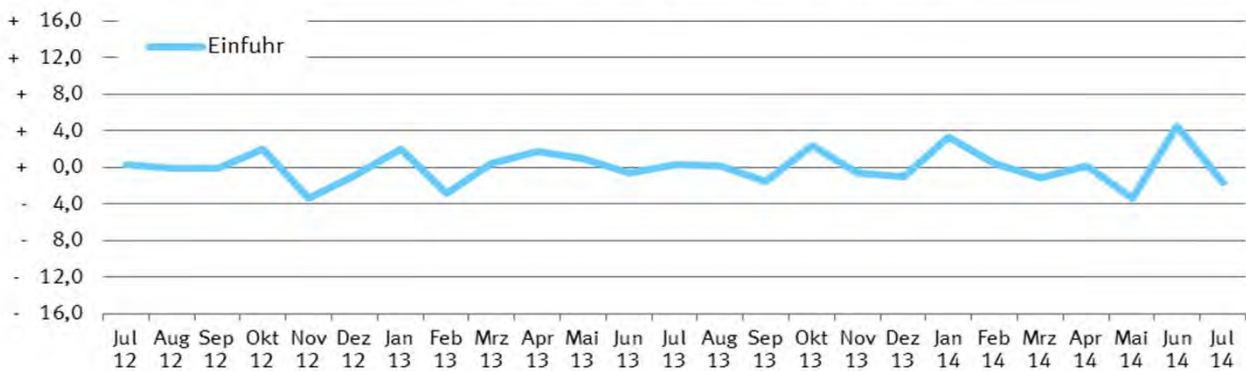

Kalender- und saisonbereinigte Werte nach X-12 - Arima Veränderung zum Vormonat in %

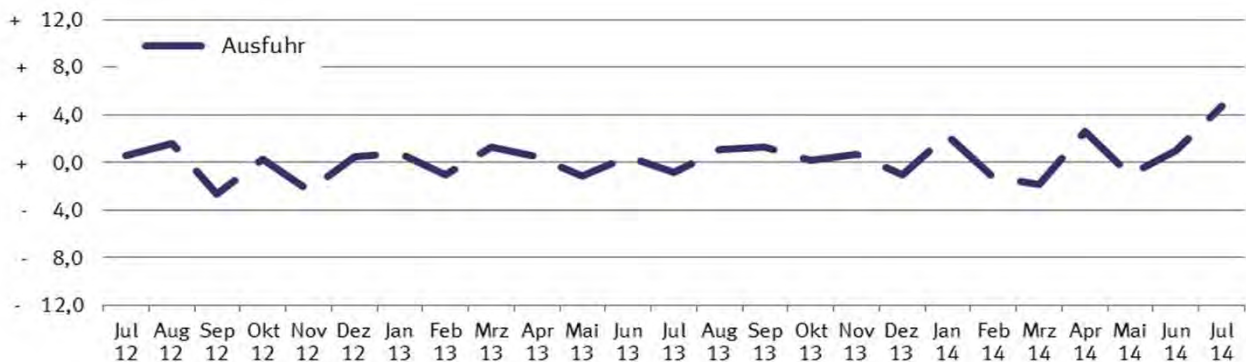

11 Kalender- und saisonbereinigte Werte nach X-12 - Arima

Jahr	Monat	Ausfuhr				Einfuhr			
		Originalwert		Kalender- und saison- bereinigter Wert		Originalwert		Kalender- und saison- bereinigter Wert	
		Milliarden Euro	Veränderung gegenüber Vorjahres- monat %	Milliarden Euro	Veränderung gegenüber Vor- monat %	Milliarden Euro	Veränderung gegenüber Vorjahres- monat %	Milliarden Euro	Veränderung gegenüber Vor- monat %
2008	Januar	83,3	+ 8,1	84,8	+ 2,6	66,3	+ 8,8	67,6	+ 0,6
	Februar	83,5	+ 8,0	83,6	- 1,4	66,4	+ 4,8	67,2	- 0,6
	März	82,8	- 0,9	83,2	- 0,4	66,0	+ 0,9	66,7	- 0,7
	April	88,8	+ 13,1	84,0	+ 0,9	69,7	+ 9,6	67,1	+ 0,5
	Mai	79,7	+ 1,5	82,0	- 2,3	65,4	+ 6,0	66,7	- 0,6
	Juni	87,4	+ 7,2	84,3	+ 2,7	67,6	+ 4,0	66,5	- 0,2
	Juli	86,1	+ 6,1	83,4	- 1,0	71,9	+ 13,6	70,7	+ 6,3
	August	74,9	- 3,3	83,3	- 0,1	64,0	+ 1,3	68,9	- 2,6
	September	86,3	+ 5,9	83,1	- 0,3	71,0	+ 12,2	69,7	+ 1,2
	Oktober	88,7	+ 0,2	82,9	- 0,2	72,0	+ 3,5	67,4	- 3,3
	November	76,1	- 12,9	74,8	- 9,8	66,1	- 2,7	64,6	- 4,3
	Dezember	66,7	- 8,6	72,2	- 3,5	59,4	- 5,0	62,1	- 3,8
2009	Januar	63,6	- 23,7	67,1	- 7,1	56,2	- 15,2	58,5	- 5,7
	Februar	63,8	- 23,6	65,5	- 2,4	55,0	- 17,2	56,5	- 3,5
	März	70,2	- 15,2	65,3	- 0,2	58,8	- 11,0	56,3	- 0,5
	April	64,4	- 27,4	64,1	- 1,9	54,3	- 22,1	54,1	- 3,8
	Mai	60,7	- 23,9	62,9	- 1,8	50,3	- 23,0	51,6	- 4,7
	Juni	66,9	- 23,4	65,6	+ 4,3	53,2	- 21,3	52,9	+ 2,5
	Juli	70,6	- 18,0	68,3	+ 4,2	55,0	- 23,6	54,0	+ 2,1
	August	60,1	- 19,7	66,4	- 2,9	51,1	- 20,2	54,7	+ 1,3
	September	70,9	- 17,8	68,1	+ 2,6	59,4	- 16,3	58,3	+ 6,6
	Oktober	72,5	- 18,3	67,5	- 0,9	60,0	- 16,7	56,0	- 4,0
	November	72,3	- 5,0	69,6	+ 3,0	56,3	- 14,8	54,4	- 2,8
	Dezember	67,5	+ 1,2	71,5	+ 2,8	55,0	- 7,3	57,0	+ 4,6
2010	Januar	63,4	- 0,3	68,7	- 3,9	55,1	- 1,9	58,3	+ 2,3
	Februar	70,0	+ 9,7	71,8	+ 4,4	56,8	+ 3,2	58,2	- 0,1
	März	85,6	+ 22,0	77,4	+ 7,9	69,3	+ 18,0	65,1	+ 11,8
	April	75,2	+ 16,8	74,9	- 3,3	62,2	+ 14,4	62,0	- 4,7
	Mai	76,2	+ 25,6	79,1	+ 5,6	66,0	+ 31,3	67,7	+ 9,1
	Juni	85,3	+ 27,5	81,5	+ 3,0	71,2	+ 33,9	69,5	+ 2,7
	Juli	81,4	+ 15,3	80,9	- 0,7	68,4	+ 24,4	68,2	- 1,9
	August	74,4	+ 23,8	79,9	- 1,2	64,9	+ 27,1	68,0	- 0,3
	September	86,0	+ 21,2	82,3	+ 3,1	69,5	+ 17,0	68,3	+ 0,3
	Oktober	86,0	+ 18,7	82,2	- 0,1	71,5	+ 19,2	67,9	- 0,5
	November	87,6	+ 21,2	83,9	+ 2,0	73,7	+ 30,9	71,3	+ 5,0
	Dezember	81,0	+ 20,0	83,9	+ 0,1	68,4	+ 24,4	70,1	- 1,7
2011	Januar	79,3	+ 25,2	84,3	+ 0,4	69,4	+ 26,0	71,9	+ 2,6
	Februar	84,5	+ 20,8	85,7	+ 1,6	72,4	+ 27,6	73,7	+ 2,5
	März	98,7	+ 15,3	89,9	+ 4,9	79,8	+ 15,1	75,1	+ 1,8
	April	84,5	+ 12,4	86,7	- 3,9	73,7	+ 18,5	74,8	- 0,3
	Mai	92,4	+ 21,2	88,9	+ 2,9	77,5	+ 17,4	75,4	+ 0,8
	Juni	88,1	+ 3,3	88,4	- 0,5	75,2	+ 5,6	75,8	+ 0,5
	Juli	85,6	+ 5,2	87,3	- 1,2	75,0	+ 9,7	76,0	+ 0,3
	August	85,3	+ 14,6	89,5	+ 2,6	73,5	+ 13,2	75,9	- 0,1
	September	95,0	+ 10,4	90,8	+ 1,4	77,7	+ 11,7	76,2	+ 0,4
	Oktober	89,1	+ 3,5	87,6	- 3,5	78,1	+ 9,2	75,5	- 0,9
	November	94,1	+ 7,4	90,2	+ 3,0	78,0	+ 5,8	75,6	+ 0,1
	Dezember	84,8	+ 4,7	87,8	- 2,7	72,3	+ 5,6	74,5	- 1,4
2012	Januar	86,1	+ 8,6	89,7	+ 2,1	72,6	+ 4,6	73,9	- 0,8
	Februar	91,2	+ 7,9	90,9	+ 1,4	75,8	+ 4,6	76,4	+ 3,3
	März	98,7	+ 0,1	91,1	+ 0,2	81,5	+ 2,1	77,2	+ 1,1
	April	87,2	+ 3,2	89,4	- 1,9	72,9	- 1,1	74,1	- 4,0
	Mai	92,7	+ 0,3	93,7	+ 4,8	77,0	- 0,7	77,2	+ 4,2
	Juni	94,3	+ 7,0	92,3	- 1,5	76,3	+ 1,4	75,6	- 2,1
	Juli	93,3	+ 9,1	92,8	+ 0,6	76,2	+ 1,5	75,8	+ 0,3
	August	90,2	+ 5,7	94,3	+ 1,7	73,4	- 0,1	75,7	- 0,1
	September	91,4	- 3,8	91,8	- 2,7	74,5	- 4,1	75,7	- 0,1
	Oktober	98,4	+ 10,5	92,1	+ 0,3	82,5	+ 5,7	77,2	+ 2,0
	November	93,7	- 0,4	89,9	- 2,4	76,8	- 1,5	74,5	- 3,4
	Dezember	78,6	- 7,3	90,3	+ 0,5	66,6	- 7,8	73,9	- 0,9

11 Kalender- und saisonbereinigte Werte nach X-12 - Arima

Jahr	Monat	Ausfuhr				Einfuhr			
		Originalwert		Kalender- und saison- bereinigter Wert		Originalwert		Kalender- und saison- bereinigter Wert	
		Milliarden Euro	Veränderung gegenüber Vorjahres- monat %	Milliarden Euro	Veränderung gegenüber Vor- monat %	Milliarden Euro	Veränderung gegenüber Vorjahres- monat %	Milliarden Euro	Veränderung gegenüber Vor- monat %
2013	Januar	88,2	+ 2,4	91,0	+ 0,8	74,6	+ 2,7	75,4	+ 2,0
	Februar	88,3	- 3,2	90,1	- 1,0	71,5	- 5,7	73,3	- 2,8
	März	94,2	- 4,6	91,3	+ 1,4	75,4	- 7,5	73,6	+ 0,4
	April	94,0	+ 7,7	91,7	+ 0,4	76,0	+ 4,3	74,8	+ 1,7
	Mai	88,2	- 4,8	90,7	- 1,1	74,6	- 3,1	75,5	+ 0,9
	Juni	92,4	- 2,0	91,1	+ 0,4	75,4	- 1,2	75,0	- 0,6
	Juli	93,1	- 0,3	90,3	- 0,8	76,8	+ 0,9	75,2	+ 0,2
	August	85,0	- 5,7	91,3	+ 1,0	71,7	- 2,3	75,4	+ 0,2
	September	94,6	+ 3,5	92,5	+ 1,4	74,3	- 0,3	74,2	- 1,5
	Oktober	99,1	+ 0,7	92,7	+ 0,2	81,3	- 1,5	76,0	+ 2,3
	November	94,7	+ 1,1	93,3	+ 0,6	76,5	- 0,4	75,5	- 0,6
	Dezember	82,1	+ 4,5	92,3	- 1,0	68,2	+ 2,4	74,7	- 1,0
2014	Januar	90,7	+ 2,9	94,4	+ 2,3	75,7	+ 1,5	77,2	+ 3,2
	Februar	92,4	+ 4,6	93,2	- 1,3	76,2	+ 6,5	77,4	+ 0,4
	März	96,0	+ 1,9	91,5	- 1,8	79,4	+ 5,3	76,6	- 1,1
	April	93,7	- 0,3	93,9	+ 2,6	76,5	+ 0,7	76,7	+ 0,2
	Mai	92,1	+ 4,3	92,9	- 1,1	74,3	- 0,4	74,1	- 3,4
	Juni	93,5	+ 1,2	93,8	+ 0,9	76,9	+ 2,1	77,4	+ 4,5
	Juli	101,0	+ 8,5	98,2	+ 4,7	77,6	+ 1,0	76,1	- 1,8

Ausfuhr, tatsächliche Werte
Mrd. EUR
Originalwert und Trend (BV4.1)

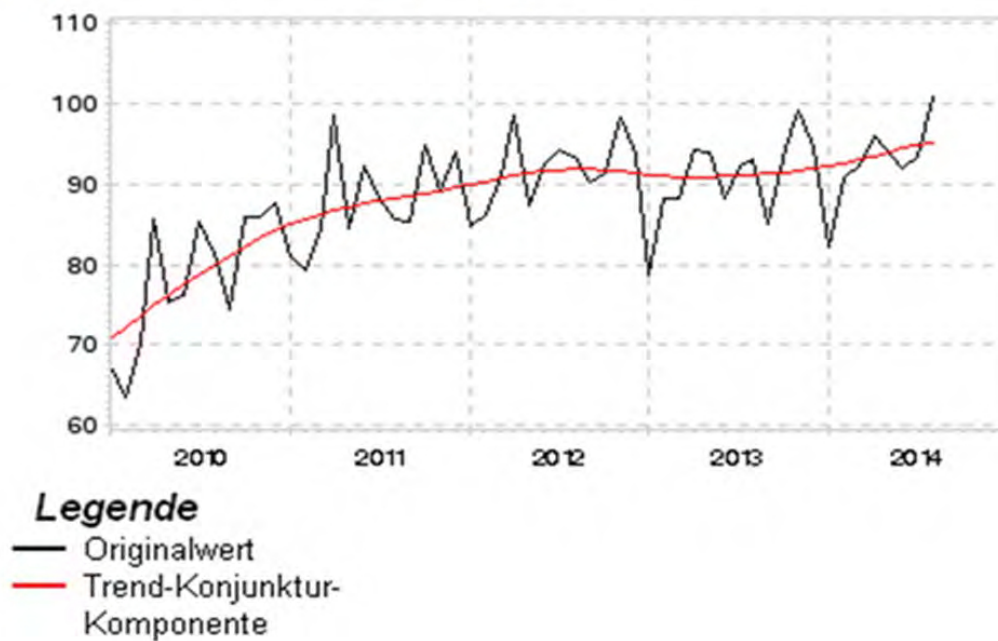

Einfuhr, tatsächliche Werte
Mrd. EUR
Originalwert und Trend (BV4.1)

