

Finanzen und Steuern

Vierteljährliche Kassenergebnisse des öffentlichen Gesamthaushalts



1. - 4. Vierteljahr 2013

Erscheinungsfolge: vierteljährlich
Erschienen am 20. Mai 2014
Artikelnummer: 2140200143244

Ihr Kontakt zu uns:
www.destatis.de/kontakt
Telefon: +49 (0) 611 / 75 4210

© Statistisches Bundesamt, Wiesbaden 2014

Vervielfältigung und Verbreitung, auch auszugsweise, mit Quellenangabe gestattet.

Inhalt

Textteil

Vorbemerkung
Gebietsstand und Zeichenerklärung
Erläuterungen zu den Tabellen

Tabellenteil

Eckwerte des öffentlichen Gesamthaushalts im 1.-4. Vierteljahr 2013 und 2012 – Kern- und Extrahaushalte –

- 1 Ausgaben und Einnahmen des öffentlichen Gesamthaushalts im 1.-4. Vierteljahr 2013 – Kern- und Extrahaushalte –**
 - 1.1 Nach Arten und Ebenen
 - 1.2 Nach Arten und Ebenen
 - 1.2.1 Ausgaben
 - 1.2.2 Einnahmen
 - 1.2.3 Finanzierungsübersicht
 - 1.3 Investitionsausgaben nach Arten
 - 1.4 Baumaßnahmen nach Aufgabenbereichen
 - 1.5 Steuereinnahmen nach Arten und Ebenen
- 2 Ausgaben und Einnahmen der Länder und Gemeinden/Gv. im 1.-4. Vierteljahr 2013 – Kern- und Extrahaushalte –**
 - 2.1 Nach Arten und Ländern
 - 2.2 Nach Arten und Ländern
 - 2.2.1 Ausgaben
 - 2.2.2 Einnahmen
 - 2.2.3 Finanzierungsübersicht
 - 2.3 Investitionsausgaben nach Arten und Ländern
 - 2.4 Baumaßnahmen nach Aufgabenbereichen und Ländern
 - 2.5 Steuereinnahmen nach Arten und Ländern
- 3 Schulden zum 31.12.2013 – Kern- und Extrahaushalte –**
 - 3.1 Nach Arten und Ebenen
 - 3.2 Nach Arten und Ländern
- 4 Ausgaben und Einnahmen im 1.-4. Vierteljahr 2013 – Kernhaushalte –**
 - 4.1 Nach Arten und Ebenen
 - 4.2 Länder und Gemeinden/Gv. nach Arten und Ländern
 - 4.2.1 Ausgaben
 - 4.2.2 Einnahmen
 - 4.2.3 Finanzierungsübersicht

Nachrichtlich

- 5 Ausgaben und Einnahmen im 1.-4. Vierteljahr 2012 (Revidiertes Ergebnis)**
 - 5.1 Nach Arten und Ebenen – Kern- und Extrahaushalte –
 - 5.2 Nach Arten und Ebenen – Kernhaushalte –

Besetzungsschlüssel für den Tabellenteil

Erläuterungen
Ausgaben
Einnahmen
Besondere Finanzierungsvorgänge
Baumaßnahmen
Steuereinnahmen

Glossar

Qualitätsbericht

Länderfinanzausgleich (Sie wechseln zur Internetseite des Bundesministeriums der Finanzen)

Vorbemerkung

Die Ausgaben, Einnahmen und Schulden des öffentlichen Gesamthaushalts werden in der vorliegenden Fachserie ab dem Berichtsjahr 2011 in der Abgrenzung des sogenannten Schalenkonzepts veröffentlicht. Mit dem Übergang auf das Schalenkonzept umfassen die Kassenergebnisse des öffentlichen Gesamthaushalts die Kern- und Extrahaushalte des Bundes, der Länder, der Gemeinden/Gemeindeverbände (Gv.) und der Sozialversicherung sowie die Finanzanteile der Europäischen Union. Bei den Extrahaushalten handelt es sich um öffentliche Fonds, Einrichtungen und Unternehmen, die nach den Kriterien des Europäischen Systems Volkswirtschaftlicher Gesamtrechnungen (ESVG) 1995 dem Sektor Staat zuzurechnen sind (Tabellengruppen 1 bis 3).

Weitere Informationen zum Schalenkonzept sind dem beigefügten Qualitätsbericht (insbesondere Abschnitt 2.1.3) zu entnehmen.

In Tabellengruppe 4 werden zusätzlich die Ausgaben und Einnahmen der Kernhaushalte dargestellt.

Die Daten für das 1.-4. Vierteljahr 2012 wurden an den methodisch aktuellen Stand angepasst (Tabellengruppe 5). Bereits veröffentlichte Daten für diesen Berichtszeitraum werden damit revidiert.

Im Glossar werden die in den Tabellen verwendeten Begriffe erläutert.

Gebietsstand

Die Angaben für die **Bundesrepublik Deutschland** beziehen sich auf den Gebietsstand seit dem 3.10.1990.

Zeichenerklärung

0 = weniger als die Hälfte von 1 in der letzten besetzten Stelle, jedoch mehr als nichts

. = Zahlenwert unbekannt

– = kein Nachweis vorhanden bzw. nicht besetzt

+ = besetzt

Abkürzungen

BGBI. = Bundesgesetzblatt

Gv. = Gemeindeverbände

Mill. = Million

Mrd. = Milliarde

Vj = Vierteljahr

Währungseinheit

Die Ergebnisse werden in Millionen Euro (Mill. EUR) dargestellt.

Abweichungen in den Summen durch Runden der Zahlen.

Erläuterungen zu den Tabellen

Tabellengruppen 1, 2, 4 und 5: Ausgaben und Einnahmen

Ab dem 1. Vierteljahr 2011 umfasst der öffentliche Gesamthaushalt die Kern- und Extrahaushalte des Bundes, der Länder, der Gemeinden/Gv. und der Sozialversicherung sowie die EU-Anteile. Die Daten der Kern- und Extrahaushalte basieren auf unterschiedlichen Rechnungslegungssystemen. Kamerale und kaufmännische Erhebungsmerkmale müssen einander zugeschlüsselt werden. Für einige in der Fachserie ausgewiesene Positionen liegen allerdings keine Daten der kaufmännisch buchenden Extrahaushalte vor, entweder weil sie diesem Rechnungslegungssystem fremd sind oder weil vierteljährlich keine Daten vorliegen. Ein Beispiel hierfür sind die Schuldenaufnahme und Schuldentilgung am Kreditmarkt, aus der sich die Nettokreditaufnahme errechnet. Weitere Beispiele sind der Erwerb/die Veräußerung von Beteiligungen oder die Darlehensvergaben bzw. -rückflüsse. Die für diese Ausgabe- bzw. Einnahmepositionen vorliegenden Daten beziehen sich ausschließlich auf die kameral buchenden Einheiten.

In der Spalte "Gemeinsame Extrahaushalte" der Tabellen 2.1 - 2.4 werden die Ausgaben und Einnahmen der Extrahaushalte nachgewiesen, an denen zwei oder mehr Länder beteiligt sind.

Die Tabellengruppe 4 und die Tabelle 5.2 stellt die Ausgaben und Einnahmen der Kernhaushalte dar.

Die Ausgaben und Einnahmen sind in den Tabellen nach gesamtwirtschaftlichen Zusammenhängen geordnet. Durch die Gliederung der Ausgaben und Einnahmen in "Laufende Rechnung", "Kapitalrechnung" und "Besondere Finanzierungsvorgänge" werden dabei

- die dem laufenden Verbrauch dienenden Finanzvorfälle,
- die im gesamtwirtschaftlichen Sinne vermögensverändernden Vorgänge und
- die periodenübergreifenden Finanztransaktionen

herausgestellt und unter Berücksichtigung finanzstatistischer Zu- und Absetzungen (haushaltstechnische Verrechnungen u. Ä.) bis zum kassenmäßigen Abschluss fortgeführt.

Zahlungsbereiche

Bestimmte Zahlungen der Einheiten des öffentlichen Gesamthaushalts untereinander ("öffentlicher Bereich") und mit "anderen Bereichen", insbesondere Zinsen, laufende und investive Zuweisungen, Vermögensübertragungen und Darlehen, werden in den Tabellen nach Bereichen (= Zahlungsgeber, Zahlungsempfänger) gegliedert. Die Abgrenzung der einzelnen Bereiche richtet sich im wesentlichen nach den Vorschriften der staatlichen (Allgemeine Hinweise zum Gruppierungs- und Funktionenplan 3.8.1 und 3.8.2) und der kommunalen Haushaltssystematik (Gruppierungsplan).

Gemäß staatlicher Haushaltssystematik werden unter dem "öffentlichen Bereich" die Gebietskörperschaften Bund, Länder und Gemeinden/Gv., die Sozialversicherung, die Sondervermögen und die Zweckverbände subsumiert. Zahlungen an (von) Unternehmen und Einrichtungen, private(n) Haushalte(n) und an das (vom) Ausland sind finanzstatistisch als Zahlungen an (von) "andere(n) Bereiche(n)" klassifiziert (siehe Tabellengruppe 4 und Tabelle 5.2).

Durch die Erweiterung des Berichtskreises um die Extrahaushalte stimmt die Abgrenzung des "öffentlichen Bereichs" und der "anderen Bereiche" in den Haushaltssystematiken nicht mit der Abgrenzung des "öffentlichen Bereichs" in der Abgrenzung des Schalenkonzepts (Qualitätsbericht 2.1.3) überein. Daher werden zusätzlich in den Tabellengruppen 1 und 2 sowie in Tabelle 5.1 Zahlungsverkehrspositionen der öffentlichen Einrichtungen und Unternehmen, die nach den Kriterien des Europäischen Statistischen Systems Volkswirtschaftlicher Gesamtrechnungen zum Sektor Staat zählen (Extrahaushalte) unter dem "öffentlichen Bereich" nachgewiesen. Zahlungen an (von) öffentliche(n) Unternehmen und Einrichtungen, die nicht zum Sektor Staat gehören, sowie Zahlungen an (von) private(n) Unternehmen, private(n) Haushalte(n) und an das (vom) Ausland sind finanzstatistisch als Zahlungen an (von) "andere(n) Bereiche(n)" klassifiziert.

Eine Ausnahme bilden die Zuschüsse für laufende Zwecke an Organisationen ohne Erwerbszweck (Gruppe 686 der staatlichen Haushaltssystematik) und die Erstattungen an "sonstige Bereiche" (Obergruppe 67 der staatlichen Haushaltssystematik), die vergleichbar mit dem Staatsverbrauch in den Volkswirtschaftlichen Gesamtrechnungen als laufender Sachaufwand nachgewiesen werden. Eine weitere Ausnahme bilden die Schuldenaufnahmen bei der Sozialversicherung (ohne kaufmännische Einheiten), die – entsprechend der staatlichen Haushaltssystematik – als Zahlungen von "anderen Bereichen", das heißt am Kreditmarkt, behandelt werden. Dementsprechend werden auch die Zinsausgaben an die Sozialversicherung als Zinsausgaben am Kreditmarkt nachgewiesen. Siehe hierzu Hinweise zur Tabellengruppe 3.

Finanzstatistische Bereinigung

Durch die Zahlungen zwischen den einzelnen Erhebungseinheiten ergeben sich bei der Zusammenfassung dieser Einheiten zu einer Darstellungsebene Doppelzählungen. Die finanzstatistische Bereinigung dieser Doppelzählungen erfolgt dabei nicht bei den einzelnen Ausgabe- oder Einnahmearten, sondern global bei den Ausgabe- und Einnahmesummen der "Laufenden Rechnung" und der "Kapitalrechnung", indem die darin enthaltenen Zahlungen zwischen den einzelnen Ebenen – in Höhe der Zahlungseingänge – als Gesamtbetrag abgezogen werden. Diese Beträge befinden sich in den Zeilen "Zahlungen von gleicher Ebene". Das Ergebnis sind die "bereinigten" Ausgaben und Einnahmen.

Eine Ausnahme bilden die Schuldenaufnahmen bei der Sozialversicherung, die – entsprechend der staatlichen Haushaltssystematik – als Zahlungen von "anderen Bereichen" (Kreditmarkt) behandelt und daher bei der Bereinigung nicht berücksichtigt werden.

Auch die Zahlungsströme zwischen Kern- und Extrahaushalten müssen zur Vermeidung von Doppelzählungen bei den Ausgabe- und Einnahmesummen bereinigt werden. Die geltenden staatlichen und kommunalen Haushaltssystematiken und der Erhebungskatalog der Hochschulfinanzstatistik lassen allerdings derzeit eine exakte Bereinigung nicht zu. Hilfsweise wird deshalb die Annahme getroffen, dass ein kameraler Extrahaushalt oder eine Hochschule ausschließlich Zahlungsbeziehungen zum Kernhaushalt der gleichen Ebene unterhält. Im Erhebungskatalog der kaufmännisch buchenden Extrahaushalte wurde zum 1. Vierteljahr 2012 eine Differenzierung der Zahlungsverkehrspositionen aufgenommen.

Absetzungen

- Finanzstatistisch abgesetzt werden Ausgaben und Einnahmen, die zu Doppelzählungen innerhalb eines Einzelhaushalts führen. Bei Bund und Ländern sind dies die "Haushaltstechnischen Verrechnungen" (durchlaufende Gelder u.a.), bei den kommunalen Haushalten die "Inneren Verrechnungen", die Zuführungen zwischen Verwaltungs- und Vermögenshaushalt sowie die kalkulatorischen Kosten und deren Einnahmegegebungen.
- Die Gewerbesteuerumlage der Gemeinden/Gv. an Bund und Länder wird finanzstatistisch nicht unter den Ausgaben nachgewiesen, sondern von den Einnahmen der Gemeinden/Gv. aus der Gewerbesteuer abgesetzt.
- Die Leistungen nach dem Bundesausbildungsförderungsgesetz und dem Unterhaltsvorschussgesetz, die Lastenausgleichsleistungen, das Wohngeld, die Ausgaben für den Katastrophenschutz und alle anderen Leistungen für Rechnung des Bundes oder der Länder sowie die Erstattungen dieser Zahlungen werden – soweit statistisch gesondert erfasst – bei den Gemeinden/Gv. finanzstatistisch wie durchlaufende Gelder behandelt, d.h. eliminiert, da sie bei Bund und Ländern als unmittelbare Ausgaben nachgewiesen werden.

Zusetzungen

- Im Bundeshaushalt und in den Haushalten einiger Länder werden die Kreditaufnahmen netto, in der finanzstatistischen Darstellung dagegen brutto, d.h. Aufnahme und Tilgung getrennt, nachgewiesen.
- Die Ergänzungszuweisungen des Bundes an finanzschwache Länder sowie die hierfür verwendeten Umsatzsteuereinnahmen werden beim Bund in Ausgabe und Einnahme brutto ausgewiesen.
- Für den Landeshaushalt Rheinland-Pfalz wird der Nettonachweis der Leistungen nach dem Bundesentschädigungsgesetz (BEG) auf den Bruttonachweis der Ausgaben und Einnahmen umgestellt.
- Der Bund weist den Anteil der Länder an dem Aufkommen aus der Energiesteuer netto nach. Finanzstatistisch erfolgt eine Bruttostellung beim Bund als Ausgabe und Einnahme.

Nachweis der Grundsicherung für Arbeitsuchende (Hartz IV)

Die Leistungen zur Grundsicherung für Arbeitsuchende werden nach dem am 1. Januar 2005 in Kraft getretenen Sozialgesetzbuch II (SGB II) gewährt. Die Durchführung obliegt der Bundesagentur für Arbeit, den sog. Optionsgemeinden bzw. den Arbeitsgemeinschaften zwischen Gemeinden und Bundesagentur für Arbeit. Der Bund trägt die Aufwendungen für die Grundsicherung für Arbeitsuchende bis auf die von den Gemeinden zu tragenden Kosten für Unterkunft und Heizung, an denen sich der Bund jedoch beteiligt. Die Leistungen zur Grundsicherung für Arbeitsuchende werden im öffentlichen Gesamthaushalt als direkte Leistungen des Bundes an die Berechtigten bzw. als zweckgebundene Zuweisungen im Rahmen des Zahlungsverkehrs nachgewiesen.

Die Leistungen der Gemeinden/Gv. werden zur Vermeidung von Doppelzählungen ohne die von den sog. Optionsgemeinden durchgeführten Leistungen, die vom Bund getragen werden, dargestellt.

Die Zahlungen der Gemeinden/Gv. an die Arbeitsgemeinschaften sind bei den Ausgaben für Renten und Unterstützungen nachgewiesen.

Darlehen des Bundes an die Bundesagentur für Arbeit

Im vierten Quartal jedes Jahres werden diese "vorläufigen" Darlehen in Zuweisungen umgewandelt und daher bei den Darlehen ab- und den Zuweisungen zugezählt.

Steuereinnahmen

In den vierteljährlichen Kassenergebnissen des öffentlichen Gesamthaushalts wird das kassenmäßige Ist-Ergebnis der Steuereinnahmen der Gebietskörperschaften im jeweiligen Berichtsvierteljahr nach der Verteilung der Gemeinschaftsteuern und der Gewerbesteuerumlage erfasst.

Zur inhaltlichen Abgrenzung des statistischen Nachweises der Steuereinnahmen in anderen Veröffentlichungen (z.B. Reihe 4 der Fachserie 14: Steuerhaushalt) ist im einzelnen zu beachten, dass im vorliegenden Bericht

- die kommunalen Steuereinnahmen der Stadtstaaten Hamburg, Bremen und Berlin finanzstatistisch nicht den Steuern der Gemeinden/Gv., sondern den Steuern der Länder zugerechnet werden,
- die Anteile der Umsatzsteuer, die der Bund als Ergänzungszuweisungen an finanzschwache Länder zahlt, den Steuereinnahmen des Bundes und nicht denen der Länder zugerechnet werden (Bruttonachweis),
- die Einnahmen aus der Mehrwertsteuer noch nach vorläufigen Berechnungen den einzelnen Haushaltsebenen zugewiesen sind.

Tabellengruppe 3: Schulden

Die vierteljährliche Schuldenstatistik liefert aktuelle Angaben über den Schuldenstand der Kernhaushalte und Extrahaushalte von Bund, Ländern und Kommunen (Gemeinden/Gv.). Erfasst werden die Schuldenstände jeweils zum Quartalsende nach Art der Schulden (zum Beispiel Kassenkredite und Kredite). Im Unterschied zur jährlichen Schuldenstatistik wird hier die Gesamtverschuldung des öffentlichen Gesamthaushalts ohne die Zweckverbände und Sozialversicherungsträger dargestellt.

Die Kreditmarktschulden umfassen die Schulden der Kernhaushalte des Bundes, der Länder und Gemeinden/Gv. sowie der kameral buchenden Fonds, Einrichtungen und Unternehmen bei der Sozialversicherung. Nicht jedoch die Schulden der kaufmännisch buchenden Fonds, Einrichtungen und Unternehmen bei der Sozialversicherung.

Eckwerte des öffentlichen Gesamthaushalts im 1.-4. Vierteljahr 2013 und 2012
Kern- und Extrahaushalte
 Mill. EUR

Ausgaben/Einnahmen/Schulden	Insgesamt	Bund	EU-Anteile	Länder	Gemeinden/ Gv.	Sozial- versicherung
Bereinigte Ausgaben						
1.-4. Vj 2013	1 204 222	349 441	30 116	329 880	204 715	533 682
1.-4. Vj 2012 ¹	1 174 449	357 503	25 251	321 459	196 864	520 544
Veränderung in %	2,5	-2,3	19,3	2,6	4,0	2,5
Bereinigte Einnahmen						
1.-4. Vj 2013	1 194 776	334 893	30 116	329 238	205 768	538 373
1.-4. Vj 2012 ¹	1 163 357	335 455	25 251	315 642	197 770	536 412
Veränderung in %	2,7	-0,2	19,3	4,3	4,0	0,4
Finanzierungssaldo						
1.-4. Vj 2013	- 9 386	- 14 504	0	- 610	1 053	4 674
1.-4. Vj 2012 ¹	- 11 031	- 22 004	0	- 5 787	906	15 854
Veränderung ² in Mill. EUR	1 645	7 499	0	5 178	147	- 11 180
Schulden						
31.12.2013	2 043 728	1 281 437	.	628 688	133 603	.
31.12.2012	2 071 770	1 289 128	.	649 076	133 566	.
Veränderung in %	-1,4	-0,6	.	-3,1	0,0	.

Finanzierungssalden der Ebenen des öffentlichen Gesamthaushalts
Kern- und Extrahaushalte
 Mrd. EUR

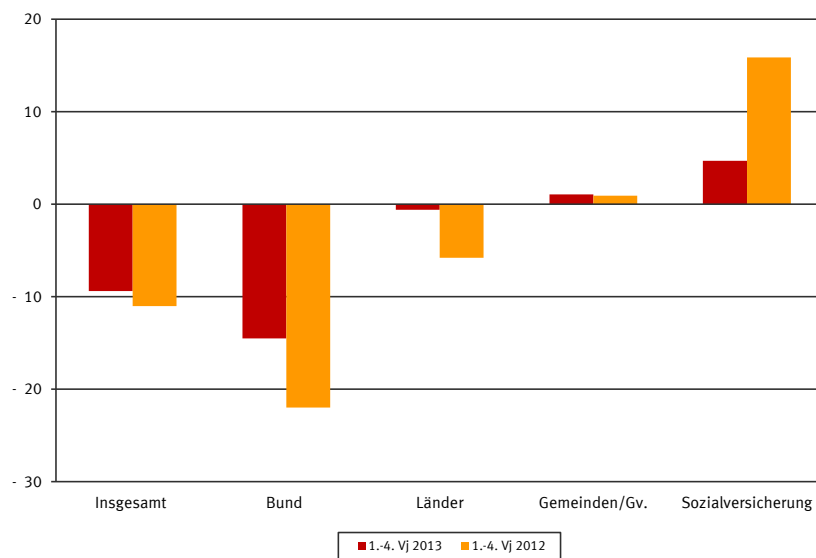

¹ Revidiertes Ergebnis. Die Daten wurden methodisch an den Stand des 1.-4. Vierteljahres 2013 angepasst.

² – = Verschlechterung des Saldos, kein Vorzeichen = Verbesserung des Saldos.

1 Ausgaben und Einnahmen des öffentlichen Gesamthaushalts – Kern- und Extrahaushalte –

1.1 Nach Arten und Ebenen

1.-4. Vierteljahr 2013

Mill. EUR

Lfd. Nr.	Art der Ausgaben/Einnahmen	Insgesamt	Bund	EU-Anteile	Länder	Gemeinden/Gv.	Sozialversicherung
Ausgaben							
1	Personalausgaben	243 217	43 547	-	126 345	54 622	18 704
2	Laufender Sachaufwand	321 421	27 821	-	40 501	46 245	206 855
3	Zinsausgaben	66 582	41 972	-	20 397	4 077	137
4	an öffentlichen Bereich	621	26	-	461	134	-
5	an andere Bereiche	65 962	41 946	-	19 936	3 944	137
6	Laufende Zuweisungen und Zuschüsse	1 022 637	233 335	30 116	136 204	113 760	509 222
7	an öffentlichen Bereich	532 705	178 424 ¹	-	101 796	49 677	202 809
8	an andere Bereiche	489 931	54 911	30 116	34 408	64 083	306 413
9	abzüglich Zahlungen von gleicher Ebene	539 989	33 630	-	33 189	41 708	202 710
10	Ausgaben der laufenden Rechnung	1 113 868	313 044	30 116	290 257	176 996	532 207
11	Sachinvestitionen	43 193	8 808	-	11 298	22 069	1 019
12	Baumaßnahmen	30 773	6 800	-	6 958	16 827	189
13	Erwerb von Sachvermögen	12 420	2 009	-	4 340	5 243	830
14	Vermögensübertragungen	41 899	16 144	-	22 631	2 977	147
15	an öffentlichen Bereich	19 802	5 507	-	13 268	1 024	3
16	an andere Bereiche	22 097	10 637	-	9 363	1 953	144
17	Darlehen	8 870	2 047	-	5 706	1 115	3
18	an öffentlichen Bereich	1 257	0	-	1 166	91	-
19	an andere Bereiche	7 613	2 047	-	4 539	1 024	3
20	Erwerb von Beteiligungen	15 097	9 403	-	3 478	1 906	309
21	Tilgungsausgaben an öffentlichen Bereich	1 682	21	-	1 398	264	-
22	abzüglich Zahlungen von gleicher Ebene	20 387	26	-	4 887	611	3
23	Ausgaben der Kapitalrechnung	90 354	36 397	-	39 623	27 719	1 475
24	Bereinigte Ausgaben	1 204 222	349 441	30 116	329 880	204 715	533 682
Einnahmen							
25	Steuern und steuerähnliche Abgaben	1 051 874	288 102 ¹	31 198	224 969	76 764	430 841
26	Einnahmen aus wirtschaftlicher Tätigkeit	20 826	2 787	-	7 288	10 549	202
27	Zinseinnahmen	17 032	10 706	-	4 307	908	1 110
28	vom öffentlichen Bereich	781	103	-	584	90	4
29	von anderen Bereichen	16 251	10 603	-	3 723	819	1 107
30	Laufende Zuweisungen und Zuschüsse	561 424	43 780	- 1 082	92 260	119 896	306 570
31	vom öffentlichen Bereich	532 885	36 289	-	82 484	110 357	303 754
32	von anderen Bereichen	28 539	7 490	- 1 082	9 776	9 539	2 816
33	Sonstige laufende Einnahmen	58 048	13 177	-	18 322	24 370	2 178
34	abzüglich Zahlungen von gleicher Ebene	539 989	33 630	-	33 189	41 708	202 710
35	Einnahmen der laufenden Rechnung	1 169 215	324 922	30 116	313 957	190 779	538 191
36	Veräußerung von Vermögen	13 792	7 837	-	1 237	4 600	119
37	Vermögensübertragungen	22 632	366	-	12 607	9 655	3
38	vom öffentlichen Bereich	17 471	5	-	9 621	7 842	3
39	von anderen Bereichen	5 160	361	-	2 986	1 813	-
40	Darlehensrückflüsse	8 213	1 794	-	5 188	1 168	63
41	vom öffentlichen Bereich	1 706	477	-	1 138	91	-
42	von anderen Bereichen	6 507	1 317	-	4 050	1 077	63
43	Schuldenaufnahmen beim öffentlichen Bereich	1 312	-	-	1 135	177	-
44	abzüglich Zahlungen von gleicher Ebene	20 387	26	-	4 887	611	3
45	Einnahmen der Kapitalrechnung	25 561	9 972	-	15 281	14 989	181
46	Bereinigte Einnahmen	1 194 776	334 893	30 116	329 238	205 768	538 373
Finanzierungsübersicht							
47	Saldo der haushaltstechnischen Verrechnungen	59	43	-	33	0	- 17
48	Finanzierungssaldo	- 9 386	- 14 504	0	- 610	1 053	4 674
Besondere Finanzierungsvorgänge							
49	Ausgaben	357 211	249 227	-	87 676	12 756	7 552
50	Schuldentilgung am Kreditmarkt ²	334 386	237 300	-	86 722	10 364	-
51	Rückzahlung Innerer Darlehen	17	-	-	-	17	-
52	Zuführungen an Rücklagen	22 471	11 927	-	795	2 201	7 549
53	Deckung von Vorjahresfehlbeträgen	337	-	-	159	175	3
54	Einnahmen	365 601	268 270	-	83 215	11 250	2 866
55	Schuldenaufnahmen am Kreditmarkt ²	355 442	265 070	-	81 131	9 241	-
56	Innere Darlehen	18	-	-	-	18	-
57	Entnahmen aus Rücklagen	9 317	2 924	-	1 536	1 991	2 866
58	Überschüsse aus Vorjahren	548	-	-	548	-	-
59	Münzeinnahmen	276	276	-	-	-	-
60	Überschuss (+) / Fehlbetrag (-)	- 997	4 538	0	- 5 071	- 453	- 12

¹ Einschließlich Ergänzungszuweisungen.

² Ohne kaufmännisch buchende Extrahaushalte.

1 Ausgaben und Einnahmen des öffentlichen Gesamthaushalts – Kern- und Extrahaushalte –

1.2 Nach Arten und Ebenen

1.2.1 Ausgaben

1.-4. Vierteljahr 2013

Mill. EUR

Lfd. Nr.	Art der Ausgaben	Insgesamt	Bund	EU-Anteile	Länder	Gemeinden/Gv.	Sozialversicherung
Ausgaben							
1	Personalausgaben	243 217	43 547	-	126 345	54 622	18 704
2	Aufwendungen für Abgeordnete und ehrenamtlich Tätige	1 408	318	-	387	677	26
3	Bezüge und Nebenleistungen	179 167	22 308	-	93 414	46 724	16 721
4	Versorgungsbezüge und dergleichen	48 038	15 836	-	24 678	5 887	1 637
5	Beihilfen, Unterstützungen und dergleichen	13 537	4 584	-	7 497	1 182	275
6	Sonstige personalbezogene Ausgaben	1 067	501	-	370	152	45
7	Laufender Sachaufwand	321 421	27 821	-	40 501	46 245	206 855
8	Unterhaltung des unbeweglichen Vermögens	9 360	1 467	-	1 793	5 972	128
9	Sonstige sächliche Verwaltungsausgaben	87 919	15 599	-	28 890	35 248	8 182
10	Militärische Beschaffungen, Anlagen usw.	8 550	8 550	-	-	-	-
11	Erstattungen an andere Bereiche	210 375	705	-	6 725	5 025	197 920
12	Sonstige Zuschüsse für laufende Zwecke	5 216	1 500	-	3 092	-	624
13	Zinsausgaben	66 582	41 972	-	20 397	4 077	137
14	an öffentlichen Bereich	621	26	-	461	134	-
15	an andere Bereiche	65 962	41 946	-	19 936	3 944	137
16	Laufende Zuweisungen und Zuschüsse	1 022 637	233 335	30 116	136 204	113 760	509 222
17	an öffentlichen Bereich	532 705	178 424 ¹	-	101 796	49 677	202 809
18	Länder	57 712	41 500	-	11 697	4 515	-
19	Gemeinden/Gv.	104 238	8	-	64 526	39 704	-
20	Sonstiger öffentlicher Bereich	370 755	136 915	-	25 572	5 458	202 809
21	an andere Bereiche	489 931	54 911	30 116	34 408	64 083	306 413
22	Renten, Unterstützungen und sonstige Geldleistungen an natürliche Personen	386 258	27 253	-	9 418	46 951	302 636
23	Unternehmen und öffentliche Einrichtungen	49 468	19 679	5 173	15 929	4 911	3 776
24	Soziale und ähnliche Einrichtungen	22 371	1 656	-	8 502	12 212	-
25	Sonstige im Inland	360	5	-	345	9	0
26	Ausland	31 475	6 318	24 943	214	-	-
27	abzüglich Zahlungen von gleicher Ebene	539 989	33 630	-	33 189	41 708	202 710
28	Ausgaben der laufenden Rechnung	1 113 868	313 044	30 116	290 257	176 996	532 207

1 Ausgaben und Einnahmen des öffentlichen Gesamthaushalts – Kern- und Extrahaushalte –

1.2 Nach Arten und Ebenen

1.2.1 Ausgaben

1.-4. Vierteljahr 2013

Mill. EUR

Lfd. Nr.	Art der Ausgaben	Insgesamt	Bund	EU-Anteile	Länder	Gemeinden/Gv.	Sozial- versicherung
29	Sachinvestitionen	43 193	8 808	-	11 298	22 069	1 019
30	Baumaßnahmen	30 773	6 800	-	6 958	16 827	189
31	Erwerb von Sachvermögen	12 420	2 009	-	4 340	5 243	830
32	Erwerb von unbeweglichen Sachen	4 270	639	-	976	2 420	236
33	Erwerb von beweglichen Sachen	8 150	1 370	-	3 363	2 823	594
34	Vermögensübertragungen	41 899	16 144	-	22 631	2 977	147
35	Zuweisungen und Zuschüsse für Investitionen	40 792	15 381	-	22 373	2 891	147
36	an öffentlichen Bereich	19 796	5 507	-	13 262	1 024	3
37	Bund	65	-	-	50	15	-
38	Länder	5 820	5 455	-	82	284	-
39	Gemeinden/Gv.	9 987	52	-	9 630	305	-
40	Sonstiger öffentlicher Bereich	3 924	0	-	3 500	421	3
41	an andere Bereiche	20 996	9 874	-	9 112	1 867	144
42	Sonstige Vermögensübertragungen	1 107	763	-	258	86	-
43	an öffentlichen Bereich	6	-	-	6	-	-
44	an andere Bereiche	1 101	763	-	252	86	-
45	Darlehen	8 870	2 047	-	5 706	1 115	3
46	an öffentlichen Bereich	1 257	0	-	1 166	91	-
47	Länder	1 166	0	-	1 156	10	-
48	Gemeinden/Gv.	44	-	-	11	34	-
49	Sonstiger öffentlicher Bereich	47	-	-	0	47	-
50	an andere Bereiche	7 613	2 047	-	4 539	1 024	3
51	Erwerb von Beteiligungen	15 097	9 403	-	3 478	1 906	309
52	Tilgungsausgaben an öffentlichen Bereich	1 682	21	-	1 398	264	-
53	abzüglich Zahlungen von gleicher Ebene	20 387	26	-	4 887	611	3
54	Ausgaben der Kapitalrechnung	90 354	36 397	-	39 623	27 719	1 475
55	Bereinigte Ausgaben	1 204 222	349 441	30 116	329 880	204 715	533 682

1 Einschließlich Ergänzungszuweisungen.

1 Ausgaben und Einnahmen des öffentlichen Gesamthaushalts – Kern- und Extrahaushalte –
1.2 Nach Arten und Ebenen
1.2.2 Einnahmen
1.-4. Vierteljahr 2013
Mill. EUR

Lfd. Nr.	Art der Einnahmen	Insgesamt	Bund	EU-Anteile	Länder	Gemeinden/Gv.	Sozialversicherung
Einnahmen							
56	Steuern und steuerähnliche Abgaben	1 051 874	288 102 ¹	31 198	224 969	76 764	430 841
57	Steuern	619 712	287 582	31 198	224 210	76 722	-
58	Steuerähnliche Abgaben	432 163	520	-	759	42	430 841
59	Einnahmen aus wirtschaftlicher Tätigkeit	20 826	2 787	-	7 288	10 549	202
60	Zinseinnahmen	17 032	10 706	-	4 307	908	1 110
61	vom öffentlichen Bereich	781	103	-	584	90	4
62	von anderen Bereichen	16 251	10 603	-	3 723	819	1 107
63	Laufende Zuweisungen und Zuschüsse	561 424	43 780	- 1 082	92 260	119 896	306 570
64	vom öffentlichen Bereich	532 885	36 289	-	82 484	110 357	303 754
65	Bund	170 455	22 936	-	43 089	3 086	101 344
66	Länder	97 051	2 710	-	29 917	64 381	42
67	Sonstiger öffentlicher Bereich	265 379	10 643	-	9 478	42 890	202 368
68	von anderen Bereichen	28 539	7 490	- 1 082	9 776	9 539	2 816
69	Sonstige laufende Einnahmen	58 048	13 177	-	18 322	24 370	2 178
70	Gebühren, sonstige Entgelte	53 299	12 320	-	16 642	22 589	1 748
71	sonstige Verwaltungseinnahmen	4 749	857	-	1 681	1 782	430
72	abzüglich Zahlungen von gleicher Ebene	539 989	33 630	-	33 189	41 708	202 710
73	Einnahmen der laufenden Rechnung	1 169 215	324 922	30 116	313 957	190 779	538 191

1 Ausgaben und Einnahmen des öffentlichen Gesamthaushalts – Kern- und Extrahaushalte –
1.2 Nach Arten und Ebenen
1.2.2 Einnahmen
1.-4. Vierteljahr 2013
Mill. EUR

Lfd. Nr.	Art der Einnahmen	Insgesamt	Bund	EU-Anteile	Länder	Gemeinden/Gv.	Sozialversicherung
74	Veräußerung von Vermögen	13 792	7 837	-	1 237	4 600	119
75	Veräußerung von Sachvermögen	5 772	1 328	-	520	3 814	110
76	Veräußerung von Beteiligungen	8 021	6 509	-	717	786	9
77	Vermögensübertragungen	22 632	366	-	12 607	9 655	3
78	Zuweisungen und Zuschüsse für Investitionen	22 558	296	-	12 604	9 655	3
79	vom öffentlichen Bereich	17 467	0	-	9 621	7 842	3
80	Bund	5 793	0	-	5 493	300	-
81	Länder	9 589	-	-	2 634	6 955	-
82	Gemeinden/Gv.	1 285	-	-	751	534	-
83	Sonstiger öffentlicher Bereich	799	-	-	743	53	3
84	von anderen Bereichen	5 091	296	-	2 983	1 813	-
85	Sonstige Vermögensübertragungen	74	70	-	3	-	-
86	vom öffentlichen Bereich	5	5	-	-	-	-
87	von anderen Bereichen	69	66	-	3	-	-
88	Darlehensrückflüsse	8 213	1 794	-	5 188	1 168	63
89	vom öffentlichen Bereich	1 706	477	-	1 138	91	-
90	Länder	1 429	473	-	937	19	-
91	Gemeinden/Gv.	213	4	-	155	54	-
92	Sonstiger öffentlicher Bereich	64	-	-	46	18	-
93	von anderen Bereichen	6 507	1 317	-	4 050	1 077	63
94	Schuldenaufnahmen beim öffentlichen Bereich	1 312	-	-	1 135	177	-
95	abzüglich Zahlungen von gleicher Ebene	20 387	26	-	4 887	611	3
96	Einnahmen der Kapitalrechnung	25 561	9 972	-	15 281	14 989	181
97	Bereinigte Einnahmen	1 194 776	334 893	30 116	329 238	205 768	538 373

1 Einschließlich Ergänzungszuweisungen.

1 Ausgaben und Einnahmen des öffentlichen Gesamthaushalts – Kern- und Extrahaushalte –

1.2 Nach Arten und Ebenen

1.2.3 Finanzierungsübersicht

1.-4. Vierteljahr 2013

Mill. EUR

Lfd. Nr.	Art der Ausgaben/Einnahmen	Insgesamt	Bund	EU-Anteile	Länder	Gemeinden/Gv.	Sozialversicherung
Finanzierungsübersicht							
98	Saldo der haushaltstechnischen Verrechnungen	59	43	-	33	0	- 17
99	Finanzierungssaldo	- 9 386	- 14 504	0	- 610	1 053	4 674
Besondere Finanzierungsvorgänge							
100	Ausgaben	357 211	249 227	-	87 676	12 756	7 552
101	Schuldentilgung am Kreditmarkt ¹	334 386	237 300	-	86 722	10 364	-
102	Rückzahlung Innerer Darlehen	17	-	-	-	17	-
103	Zuführungen an Rücklagen	22 471	11 927	-	795	2 201	7 549
104	Deckung von Vorjahresfehlbeträgen	337	-	-	159	175	3
105	Einnahmen	365 601	268 270	-	83 215	11 250	2 866
106	Schuldenaufnahmen am Kreditmarkt ¹	355 442	265 070	-	81 131	9 241	-
107	Innere Darlehen	18	-	-	-	18	-
108	Entnahmen aus Rücklagen	9 317	2 924	-	1 536	1 991	2 866
109	Überschüsse aus Vorjahren	548	-	-	548	-	-
110	Münzeinnahmen	276	276	-	-	-	-

¹ Ohne kaufmännisch buchende Extrahaushalte.

1 Ausgaben und Einnahmen des öffentlichen Gesamthaushalts – Kern- und Extrahaushalte –

1.3 Investitionsausgaben nach Arten

1.-4. Vierteljahr 2013

Mill. EUR

Lfd. Nr.	Art der Ausgaben	Insgesamt	Bund	EU-Anteile	Länder	Gemeinden/Gv.	Sozialversicherung
1	Baumaßnahmen	30 773	6 800	-	6 958	16 827	189
2	Erwerb von unbeweglichen Sachen	4 270	639	-	976	2 420	236
3	Erwerb von beweglichen Sachen	8 150	1 370	-	3 363	2 823	594
4	Erwerb von Beteiligungen und dergleichen	15 097	9 403	-	3 478	1 906	309
5	Darlehen an andere Bereiche, Inanspruchnahme aus Gewährleistungen	7 613	2 047	-	4 539	1 024	3
6	Zuschüsse für Investitionen an andere Bereiche	20 996	9 874	-	9 112	1 867	144
7	Investitionsausgaben insgesamt	86 899	30 131	-	28 427	26 866	1 475

1 Ausgaben und Einnahmen des öffentlichen Gesamthaushalts – Kern- und Extrahaushalte –

1.4 Baumaßnahmen nach Aufgabenbereichen

1.-4. Vierteljahr 2013

Mill. EUR

Lfd. Nr.	Aufgabenbereiche	Insgesamt	Bund	EU-Anteile	Länder	Gemeinden/Gv.	Sozialversicherung
1	Allgemeine Verwaltung	1 176	-	-	-	1 176	-
2	Allgemeinbildende und berufliche Schulen	2 496	-	-	75	2 421	-
3	Hochschulen	2 040	-	-	2 040	-	-
4	Einrichtungen und Maßnahmen des Gesundheitswesens	47	44	-	3	-	-
5	Sportstätten der Gemeinden/Gv.	532	-	-	-	532	-
6	Städteplanung, Vermessung, Bauordnung	937	-	-	-	937	-
7	Wohnungsbauförderung und Wohnungsfürsorge	57	-	-	-	57	-
8	Abwasserbeseitigung	1 105	-	-	-	1 105	-
9	Abfallbeseitigung	48	-	-	-	48	-
10	Energie- und Wasserwirtschaft, Kulturbau	329	-	-	329	-	-
11	Straßen	9 467	4 132	-	1 229	4 106	-
12	Versorgungsunternehmen	230	-	-	-	230	-
13	Verkehrsunternehmen	190	-	-	-	190	-
14	Allgemeines Grundvermögen	212	-	-	-	212	-
15	Übrige Aufgabenbereiche	11 910	2 624	-	3 283	5 814	189
16	Baumaßnahmen insgesamt	30 773	6 800	-	6 958	16 827	189

1 Ausgaben und Einnahmen des öffentlichen Gesamthaushalts – Kern- und Extrahaushalte –

1.5 Steuern und steuerähnliche Abgaben nach Arten und Ebenen¹

1.-4. Vierteljahr 2013

Mill. EUR

Lfd. Nr.	Körperschaft / Steuerart	Insgesamt	Bund	EU-Anteile	Länder	Gemeinden/Gv.	Sozialversicherung
B U N D							
1	Anteil an den Gemeinschaftsteuern und der Gewerbesteuerumlage	213 999	213 999	-	-	-	-
2	Einkommen- und Körperschaftsteuer	103 528	103 528	-	-	-	-
3	Umsatz- und Einfuhrumsatzsteuer	105 084	105 084 ²	-	-	-	-
4	Gewerbesteuerumlage	1 575	1 575	-	-	-	-
5	Abgeltungsteuer auf Zins- und Veräußerungserträge	3 812	3 812	-	-	-	-
6	Bundessteuern	100 454	100 454	-	-	-	-
7	Versicherungsteuer	11 553	11 553	-	-	-	-
8	Tabaksteuer	13 820	13 820	-	-	-	-
9	Kaffeesteuer	1 021	1 021	-	-	-	-
10	Branntweinmonopol	2 104	2 104	-	-	-	-
11	Schaumweinsteuer	449	449	-	-	-	-
12	Energiesteuer	39 364	39 364	-	-	-	-
13	Kraftfahrzeugsteuer	8 490	8 490	-	-	-	-
14	Luftverkehrssteuer	978	978	-	-	-	-
15	Kernbrennstoffsteuer	1 285	1 285	-	-	-	-
16	Sonstige Bundessteuern	21 389	21 389	-	-	-	-
17	Eigenmittel der EU (Ausgabe)	- 26 870	- 26 870	-	-	-	-
18	Steuereinnahmen des Bundes	287 582	287 582	-	-	-	-
L Ä N D E R							
19	Anteil an den Gemeinschaftsteuern und der Gewerbesteuerumlage	201 020	-	-	201 020	-	-
20	Einkommen- und Körperschaftsteuer	103 542	-	-	103 542	-	-
21	Umsatz- und Einfuhrumsatzsteuer	88 187	-	-	88 187	-	-
22	Gewerbesteuerumlage	5 478	-	-	5 478	-	-
23	Abgeltungsteuer auf Zins- und Veräußerungserträge	3 812	-	-	3 812	-	-
24	Landessteuern	15 697	-	-	15 697	-	-
25	Vermögensteuer	- 1	-	-	- 1	-	-
26	Erbschaftsteuer	4 633	-	-	4 633	-	-
27	Grunderwerbsteuer	8 368	-	-	8 368	-	-
28	Rennwett- und Lotteriesteuer	1 635	-	-	1 635	-	-
29	Feuerschutzsteuer	392	-	-	392	-	-
30	Biersteuer	669	-	-	669	-	-
31	Sonstige Landessteuern	0	-	-	0	-	-
32	Gemeindesteuern der Stadtstaaten	7 493	-	-	7 493	-	-
33	Grundsteuern	1 353	-	-	1 353	-	-
34	Gewerbesteuer brutto	3 682	-	-	3 682	-	-
35	Gewerbesteuer netto (abzgl. Gewerbesteuerumlage)	3 239	-	-	3 239	-	-
36	Anteil a.d. Lohn-/veranlagten Einkommensteuer	2 350	-	-	2 350	-	-
37	Gemeindeanteil an der Umsatzsteuer	352	-	-	352	-	-
38	Gemeindeanteil an der Abgeltungsteuer auf Zins- und Veräußerungserträge	85	-	-	85	-	-
39	Getränkesteuer	-	-	-	-	-	-
40	Vergnügungsteuer	84	-	-	84	-	-
41	Hundesteuer	16	-	-	16	-	-
42	Sonstige Gemeindesteuern	14	-	-	14	-	-
43	Steuereinnahmen der Länder	224 210	-	-	224 210	-	-
G E M E I N D E N / G v .							
44	Grundsteuer A	384	-	-	-	384	-
45	Grundsteuer B	10 640	-	-	-	10 640	-
46	Gewerbesteuer brutto	39 338	-	-	-	39 338	-
47	Gewerbesteuer netto (abzgl. Gewerbesteuerumlage)	32 644	-	-	-	32 644	-
48	Anteil a.d. Lohn-/veranlagten Einkommensteuer	28 425	-	-	-	28 425	-
49	Anteil an der Umsatzsteuer	3 598	-	-	-	3 598	-
50	Schankerlaubnissteuer	0	-	-	-	0	-
51	Getränkesteuer	-	-	-	-	-	-
52	Vergnügungsteuer	623	-	-	-	623	-
53	Hundesteuer	283	-	-	-	283	-
54	Zweitwohnungsteuer	105	-	-	-	105	-
55	Sonstige Gemeindesteuern	20	-	-	-	20	-
56	Steuereinnahmen der Gemeinden/Gv.	76 722	-	-	-	76 722	-
57	Steuereinnahmen von Bund, Ländern und Gemeinden/Gv.	588 514	287 582	-	224 210	76 722	-
EU-Anteile der Bundesrepublik Deutschland							
58	Mehrwertsteuer-Eigenmittel	2 083	-	2 083	-	-	-
59	Bruttonationaleinkommen (BNE) - Eigenmittel der EU ³	24 787	-	24 787	-	-	-
60	Zölle	4 264	-	4 264	-	-	-
61	Abschöpfungen	64	-	64	-	-	-
62	Steuereinnahmen insgesamt	619 712	287 582	31 198	224 210	76 722	-
63	Steuerähnliche Abgaben	432 163	520	-	759	42	430 841
64	Steuern und steuerähnliche Abgaben	1 051 874	288 102	31 198	224 969	76 764	430 841

¹ Siehe hierzu auch "Erläuterungen zu den Tabellen, Steuereinnahmen".

² Einschließlich Ergänzungszuweisungen.

³ Früher BSP-Eigenmittel der EU.

2 Ausgaben und Einnahmen der Länder und Gemeinden/Gv. – Kern- und Extrahaushalte –
2.1 Nach Arten und Ländern
1.-4. Vierteljahr 2013
Mill. EUR

Lfd. Nr.	Art der Ausgaben/Einnahmen	Ebene	Insgesamt	Flächenländer							
				Baden- Württemberg	Bayern	Brandenburg	Hessen	Mecklenburg- Vorpommern	Nieder- sachsen	Nordrhein- Westfalen	Rheinland- Pfalz
Ausgaben											
1	Personalausgaben	Zusammen	180 967	24 504	27 475	4 933	14 721	3 173	17 123	39 089	8 948
2		Länder	126 345	16 280	18 982	2 929	9 929	2 150	12 076	25 567	6 278
3		Gemeinden/Gv.	54 622	8 225	8 492	2 004	4 792	1 023	5 047	13 522	2 670
4	Laufender Sachaufwand	Zusammen	86 745	9 630	10 394	2 706	7 628	1 824	7 018	19 241	3 918
5		Länder	40 501	3 343	3 774	1 087	2 921	807	2 940	6 251	1 751
6		Gemeinden/Gv.	46 245	6 286	6 620	1 619	4 707	1 018	4 078	12 990	2 167
Zinsausgaben											
7	an öffentlichen Bereich	Zusammen	595	21	13	7	47	9	2	131	165
8		Länder	461	6	7	4	35	1	-	81	149
9		Gemeinden/Gv.	134	16	6	3	12	8	2	50	16
10	an andere Bereiche	Zusammen	23 879	3 179	1 470	589	1 801	418	2 042	6 079	1 363
11		Länder	19 936	2 915	949	537	1 269	363	1 667	4 740	1 064
12		Gemeinden/Gv.	3 944	264	521	51	533	55	375	1 339	299
Laufende Zuweisungen und Zuschüsse											
13	an öffentlichen Bereich	Zusammen	151 472	21 627	24 993	5 871	12 139	3 514	14 032	33 780	8 030
14		Länder	101 796	14 053	16 599	4 249	7 473	2 695	9 041	21 116	5 144
15		Gemeinden/Gv.	49 677	7 574	8 395	1 622	4 666	818	4 990	12 664	2 886
16	an andere Bereiche	Zusammen	98 491	11 729	13 521	3 191	7 744	2 173	9 237	24 283	4 214
17		Länder	34 408	4 428	4 638	1 174	1 852	684	2 343	5 026	1 200
18		Gemeinden/Gv.	64 083	7 301	8 883	2 017	5 893	1 489	6 894	19 257	3 014
19	abzüglich Zahlungen von gleicher Ebene	Zusammen	144 065	18 922	19 465	5 263	10 323	3 109	13 627	31 824	7 833
20		Länder	33 189	1 499	3 492	662	1 735	463	1 844	5 874	1 400
21		Gemeinden/Gv.	41 708	3 694	7 311	1 506	4 186	720	4 684	11 773	2 563
22	Ausgaben der laufenden Rechnung	Zusammen	398 085	51 768	58 400	12 032	33 758	8 002	35 826	90 779	18 805
23		Länder	290 257	39 526	41 457	9 319	21 744	6 237	26 223	56 907	14 186
24		Gemeinden/Gv.	176 996	25 972	25 606	5 809	16 416	3 691	16 702	48 048	8 489
25	Sachinvestitionen	Zusammen	33 367	5 656	7 729	904	2 605	596	2 595	4 408	1 357
26		Länder	11 298	1 527	1 744	224	1 016	357	627	1 138	348
27		Gemeinden/Gv.	22 069	4 128	5 986	681	1 589	239	1 968	3 270	1 009
28	Baumaßnahmen	Zusammen	23 785	3 934	5 907	674	1 973	472	1 715	2 731	952
29		Länder	6 958	840	1 314	118	746	283	301	378	177
30		Gemeinden/Gv.	16 827	3 095	4 593	556	1 227	189	1 414	2 353	775
31	Erwerb von Sachvermögen	Zusammen	9 582	1 721	1 822	230	632	124	880	1 677	404
32		Länder	4 340	688	429	106	271	74	326	760	170
33		Gemeinden/Gv.	5 243	1 034	1 393	125	362	50	554	917	234
Vermögensübertragungen											
34	an öffentlichen Bereich	Zusammen	14 292	1 625	2 089	560	1 115	595	881	3 069	586
35		Länder	13 268	1 528	1 906	532	926	587	675	2 979	559
36		Gemeinden/Gv.	1 024	98	183	28	189	9	207	89	27
37	an andere Bereiche	Zusammen	11 316	1 642	2 096	642	375	94	884	1 690	316
38		Länder	9 363	1 092	1 570	564	259	74	701	1 497	220
39		Gemeinden/Gv.	1 953	550	526	78	116	21	182	193	96
Darlehen											
40	an öffentlichen Bereich	Zusammen	1 257	1	32	-	8	3	20	19	13
41		Länder	1 166	-	-	-	-	3	-	-	11
42		Gemeinden/Gv.	91	1	32	-	8	-	20	19	2
43	an andere Bereiche	Zusammen	5 563	274	372	79	348	147	210	2 157	762
44		Länder	4 539	134	260	74	130	146	124	1 818	718
45		Gemeinden/Gv.	1 024	140	112	5	218	1	86	339	44
46	Erwerb von Beteiligungen	Zusammen	5 385	812	1 133	206	443	57	173	1 717	60
47		Länder	3 478	552	411	194	273	54	-	1 316	-
48		Gemeinden/Gv.	1 906	261	722	11	170	3	173	401	60
49	Tilgungsausgaben an öffentlichen Bereich	Zusammen	1 661	157	73	4	58	43	27	164	96
50		Länder	1 398	109	61	-	30	-	-	140	62
51		Gemeinden/Gv.	264	48	12	4	28	43	27	24	34
52	abzüglich Zahlungen von gleicher Ebene	Zusammen	13 501	784	1 822	492	759	481	841	2 569	467
53		Länder	4 887	151	4	70	176	195	312	452	82
54		Gemeinden/Gv.	611	38	64	22	75	7	146	94	35
55	Ausgaben der Kapitalrechnung	Zusammen	59 339	9 383	11 702	1 903	4 192	1 054	3 948	10 654	2 723
56		Länder	39 623	4 791	5 947	1 518	2 458	1 025	1 815	8 436	1 836
57		Gemeinden/Gv.	27 719	5 185	7 509	784	2 243	308	2 516	4 241	1 237
58	Bereinigte Ausgaben	Zusammen	457 424	61 151	70 102	13 935	37 950	9 055	39 774	101 433	21 527
59		Länder	329 880	44 318	47 404	10 837	24 201	7 263	28 038	65 344	16 022
60		Gemeinden/Gv.	204 715	31 157	33 115	6 593	18 659	3 999	19 219	52 289	9 726

2 Ausgaben und Einnahmen der Länder und Gemeinden/Gv. – Kern- und Extrahaushalte –
2.1 Nach Arten und Ländern
1.-4. Vierteljahr 2013
Mill. EUR

Art der Ausgaben/Einnahmen	Ebene	noch: Flächenländer					Stadtstaaten			Gemeinsame Extrahaushalte	Lfd. Nr.
		Saarland	Sachsen	Sachsen- Anhalt	Schleswig- Holstein	Thüringen	Berlin	Bremen	Hamburg		
Ausgaben											
Personalausgaben	Zusammen	2 373	8 220	4 547	5 658	4 354	8 474	1 973	5 099	304	1
	Länder	1 699	5 000	2 844	3 950	2 842	8 474	1 973	5 099	273	2
	Gemeinden/Gv.	674	3 220	1 703	1 707	1 511	-	-	-	32	3
Laufender Sachaufwand	Zusammen	1 131	3 987	2 545	2 304	1 824	6 620	952	4 555	471	4
	Länder	696	1 596	1 071	827	857	6 620	952	4 555	453	5
	Gemeinden/Gv.	435	2 391	1 475	1 477	967	-	-	-	18	6
Zinsausgaben											
an öffentlichen Bereich	Zusammen	1	17	1	11	1	4	90	72	4	7
	Länder	1	8	-	0	1	4	90	72	4	8
	Gemeinden/Gv.	0	9	1	11	1	-	-	-	-	9
an andere Bereiche	Zusammen	573	424	726	998	668	1 917	644	873	117	10
	Länder	482	309	633	871	588	1 917	644	873	116	11
	Gemeinden/Gv.	91	116	93	127	81	-	-	-	0	12
Laufende Zuweisungen und Zuschüsse											
an öffentlichen Bereich	Zusammen	1 830	8 655	4 420	4 835	3 827	1 947	520	1 315	-	13
	Länder	1 149	6 948	3 280	3 106	3 035	1 947	520	1 315	-	14
	Gemeinden/Gv.	682	1 707	1 141	1 729	792	-	-	-	-	15
an andere Bereiche	Zusammen	1 122	4 281	2 849	3 551	2 762	4 564	930	2 483	-	16
	Länder	342	1 354	1 463	967	1 090	4 564	930	2 483	-	17
	Gemeinden/Gv.	781	2 927	1 386	2 584	1 672	-	-	-	-	18
abzüglich Zahlungen von gleicher Ebene	Zusammen	1 846	7 583	4 028	4 308	3 648	1 457	495	1 084	-	19
	Länder	602	1 871	519	427	611	1 457	495	1 084	-	20
	Gemeinden/Gv.	582	1 558	1 046	1 384	689	-	-	-	-	21
Ausgaben der laufenden Rechnung	Zusammen	5 184	18 001	11 061	13 047	9 788	22 067	4 613	13 312	895	22
	Länder	3 767	13 344	8 771	9 293	7 801	22 067	4 613	13 312	846	23
	Gemeinden/Gv.	2 079	8 810	4 753	6 251	4 335	-	-	-	49	24
Sachinvestitionen	Zusammen	278	2 270	773	1 003	943	619	157	1 401	75	25
	Länder	94	1 063	310	259	337	619	157	1 401	75	26
	Gemeinden/Gv.	183	1 206	462	744	606	-	-	-	0	27
Baumaßnahmen	Zusammen	209	1 838	588	720	732	384	68	846	42	28
	Länder	59	837	198	152	215	384	68	846	42	29
	Gemeinden/Gv.	150	1 002	389	569	517	-	-	-	-	30
Erwerb von Sachvermögen	Zusammen	68	431	185	283	211	235	89	555	34	31
	Länder	35	227	112	108	122	235	89	555	33	32
	Gemeinden/Gv.	33	205	73	175	89	-	-	-	0	33
Vermögensübertragungen											
an öffentlichen Bereich	Zusammen	159	1 431	530	512	559	126	223	206	-	34
	Länder	149	1 343	509	463	532	126	223	206	-	35
	Gemeinden/Gv.	10	88	20	50	27	-	-	-	-	36
an andere Bereiche	Zusammen	135	1 051	546	224	510	717	219	200	-	37
	Länder	135	999	516	157	468	717	219	200	-	38
	Gemeinden/Gv.	0	52	31	67	42	-	-	-	-	39
Darlehen											
an öffentlichen Bereich	Zusammen	23	1 130	4	3	2	-	-	-	-	40
	Länder	23	1 130	-	-	-	-	-	-	-	41
	Gemeinden/Gv.	-	0	4	3	2	-	-	-	-	42
an andere Bereiche	Zusammen	32	826	25	60	38	201	24	9	-	43
	Länder	9	814	20	36	22	201	24	9	-	44
	Gemeinden/Gv.	23	13	5	24	16	-	-	-	-	45
Erwerb von Beteiligungen	Zusammen	61	71	87	174	6	104	122	160	-	46
	Länder	56	7	78	153	0	104	122	160	-	47
	Gemeinden/Gv.	5	64	9	21	6	-	-	-	-	48
Tilgungsausgaben an öffentlichen Bereich	Zusammen	11	856	3	38	2	36	94	0	-	49
	Länder	9	856	-	1	-	36	94	0	-	50
	Gemeinden/Gv.	2	0	3	38	2	-	-	-	-	51
abzüglich Zahlungen von gleicher Ebene	Zusammen	169	3 416	472	344	428	121	140	152	-	52
	Länder	117	2 636	70	110	54	121	140	152	-	53
	Gemeinden/Gv.	6	52	26	30	16	-	-	-	-	54
Ausgaben der Kapitalrechnung	Zusammen	529	4 219	1 496	1 670	1 632	1 682	699	1 825	75	55
	Länder	357	3 577	1 363	958	1 306	1 682	699	1 825	75	56
	Gemeinden/Gv.	218	1 371	509	916	683	-	-	-	0	57
Bereinigte Ausgaben	Zusammen	5 713	22 220	12 557	14 717	11 420	23 749	5 312	15 137	970	58
	Länder	4 124	16 921	10 135	10 251	9 107	23 749	5 312	15 137	920	59
	Gemeinden/Gv.	2 297	10 181	5 261	7 167	5 018	-	-	-	50	60

2 Ausgaben und Einnahmen der Länder und Gemeinden/Gv. – Kern- und Extrahaushalte –
2.1 Nach Arten und Ländern
1.-4. Vierteljahr 2013
Mill. EUR

Lfd. Nr.	Art der Ausgaben/Einnahmen	Ebene	Insgesamt	Flächenländer							
				Baden- Württemberg	Bayern	Brandenburg	Hessen	Mecklenburg- Vorpommern	Nieder- sachsen	Nordrhein- Westfalen	Rheinland- Pfalz
Einnahmen											
61	Steuern und steuerähnliche Abgaben	Zusammen	301 733	42 792	52 730	7 874	24 932	4 856	27 462	64 106	13 891
62		Länder	224 969	30 170	37 628	6 216	17 585	3 911	20 019	44 866	10 255
63		Gemeinden/Gv.	76 764	12 621	15 102	1 657	7 347	946	7 443	19 241	3 636
64	Einnahmen aus wirtschaftlicher Tätigkeit	Zusammen	17 838	2 393	2 773	421	1 239	333	2 015	3 644	861
65		Länder	7 288	807	1 082	164	327	116	1 155	928	339
66		Gemeinden/Gv.	10 549	1 586	1 691	258	912	217	860	2 716	522
Zinseinnahmen											
67	vom öffentlichen Bereich	Zusammen	674	7	4	18	34	1	6	124	155
68		Länder	584	0	0	17	29	1	- 0	81	143
69		Gemeinden/Gv.	90	7	4	2	5	0	6	43	11
70	von anderen Bereichen	Zusammen	4 542	1 242	527	36	165	50	102	1 437	152
71		Länder	3 723	1 107	369	19	79	44	32	1 198	134
72		Gemeinden/Gv.	819	136	158	17	87	6	70	238	18
Laufende Zuweisungen und Zuschüsse											
73	vom öffentlichen Bereich	Zusammen	192 841	23 248	24 506	8 602	13 402	5 656	17 335	40 887	9 713
74		Länder	82 484	8 838	8 427	3 837	4 455	2 908	5 439	13 425	3 751
75		Gemeinden/Gv.	110 357	14 410	16 079	4 765	8 947	2 749	11 896	27 462	5 961
76	von anderen Bereichen	Zusammen	19 315	2 254	3 186	557	1 517	313	2 658	4 137	816
77		Länder	9 776	970	1 698	355	762	167	1 203	1 454	322
78		Gemeinden/Gv.	9 539	1 284	1 488	202	756	147	1 456	2 684	494
79	Sonstige laufende Einnahmen	Zusammen	42 693	4 896	5 401	1 480	3 753	599	2 770	11 890	1 994
80		Länder	18 322	1 955	1 774	731	1 274	272	956	3 420	1 292
81		Gemeinden/Gv.	24 370	2 940	3 627	749	2 479	327	1 814	8 470	703
82	abzüglich Zahlungen von gleicher Ebene	Zusammen	144 065	18 922	19 465	5 263	10 323	3 109	13 627	31 824	7 833
83		Länder	33 189	1 499	3 492	662	1 735	463	1 844	5 874	1 400
84		Gemeinden/Gv.	41 708	3 694	7 311	1 506	4 186	720	4 684	11 773	2 563
85	Einnahmen der laufenden Rechnung	Zusammen	435 569	57 910	69 662	13 726	34 719	8 700	38 720	94 401	19 749
86		Länder	313 957	42 348	47 487	10 677	22 774	6 955	26 959	59 497	14 837
87		Gemeinden/Gv.	190 779	29 291	30 838	6 144	16 347	3 671	18 861	49 081	8 782
88	Veräußerung von Vermögen	Zusammen	5 837	1 225	1 619	103	556	71	416	727	282
89		Länder	1 237	47	312	40	134	37	29	138	59
90		Gemeinden/Gv.	4 600	1 179	1 307	63	422	34	387	589	223
Vermögensübertragungen											
91	vom öffentlichen Bereich	Zusammen	17 463	1 450	2 615	840	1 110	676	1 348	3 579	574
92		Länder	9 621	789	1 040	389	627	445	931	1 627	260
93		Gemeinden/Gv.	7 842	661	1 575	451	483	231	418	1 952	314
94	von anderen Bereichen	Zusammen	4 799	483	754	507	188	353	315	464	192
95		Länder	2 986	240	183	425	62	314	112	223	36
96		Gemeinden/Gv.	1 813	243	570	83	126	39	203	241	156
Darlehensrückflüsse											
97	vom öffentlichen Bereich	Zusammen	1 229	7	8	2	49	3	33	42	82
98		Länder	1 138	1	4	2	37	3	0	35	80
99		Gemeinden/Gv.	91	6	4	0	12	0	33	7	2
100	von anderen Bereichen	Zusammen	5 127	328	776	212	246	126	157	2 436	232
101		Länder	4 050	225	655	203	22	122	62	2 034	211
102		Gemeinden/Gv.	1 077	103	121	9	223	4	95	402	21
103	Schuldenaufnahmen beim öffentlichen Bereich	Zusammen	1 312	16	24	0	17	34	14	25	2
104		Länder	1 135	-	-	-	-	-	-	-	-
105		Gemeinden/Gv.	177	16	24	0	17	34	14	25	2
106	abzüglich Zahlungen von gleicher Ebene	Zusammen	13 501	784	1 822	492	759	481	841	2 569	467
107		Länder	4 887	151	4	70	176	195	312	452	82
108		Gemeinden/Gv.	611	38	64	22	75	7	146	94	35
109	Einnahmen der Kapitalrechnung	Zusammen	22 266	2 726	3 973	1 173	1 408	783	1 443	4 703	896
110		Länder	15 281	1 151	2 189	989	707	727	822	3 604	563
111		Gemeinden/Gv.	14 989	2 169	3 538	584	1 210	336	1 003	3 123	683
112	Bereinigte Einnahmen	Zusammen	457 835	60 635	73 635	14 899	36 127	9 483	40 163	99 104	20 645
113		Länder	329 238	43 500	49 676	11 666	23 481	7 682	27 781	63 100	15 399
114		Gemeinden/Gv.	205 768	31 460	34 376	6 728	17 556	4 007	19 864	52 204	9 466

2 Ausgaben und Einnahmen der Länder und Gemeinden/Gv. – Kern- und Extrahaushalte –
2.1 Nach Arten und Ländern
1.-4. Vierteljahr 2013
Mill. EUR

Art der Ausgaben/Einnahmen	Ebene	noch: Flächenländer					Stadtstaaten			Gemeinsame Extrahaushalte	Lfd. Nr.
		Saarland	Sachsen	Sachsen- Anhalt	Schleswig- Holstein	Thüringen	Berlin	Bremen	Hamburg		
Einnahmen											
Steuern und steuerähnliche Abgaben	Zusammen	3 269	12 736	7 004	9 900	6 732	11 951	2 412	9 086	-	61
	Länder	2 466	10 018	5 612	7 388	5 385	11 951	2 412	9 086	-	62
	Gemeinden/Gv.	802	2 718	1 392	2 512	1 347	-	-	-	-	63
Einnahmen aus wirtschaftlicher Tätigkeit	Zusammen	116	1 006	377	768	340	676	151	553	173	64
	Länder	49	215	101	435	55	676	151	553	137	65
	Gemeinden/Gv.	67	791	277	333	285	-	-	-	35	66
Zinseinnahmen											
vom öffentlichen Bereich	Zusammen	5	120	1	15	8	-	51	125	-	67
	Länder	5	111	-	14	8	-	51	125	-	68
	Gemeinden/Gv.	0	9	1	1	0	-	-	-	-	69
von anderen Bereichen	Zusammen	14	71	19	29	21	41	90	- 12	559	70
	Länder	2	28	12	11	10	41	90	- 12	559	71
	Gemeinden/Gv.	11	43	7	17	11	-	-	-	0	72
Laufende Zuweisungen und Zuschüsse											
vom öffentlichen Bereich	Zusammen	2 709	12 851	7 660	6 074	6 617	9 527	1 875	2 008	171	73
	Länder	1 408	6 930	3 949	2 052	3 519	9 527	1 875	2 008	138	74
	Gemeinden/Gv.	1 301	5 921	3 712	4 022	3 098	-	-	-	33	75
von anderen Bereichen	Zusammen	166	945	548	472	460	780	221	283	-	76
	Länder	89	562	408	177	326	780	221	283	-	77
	Gemeinden/Gv.	77	383	140	295	135	-	-	-	-	78
Sonstige laufende Einnahmen	Zusammen	349	1 695	614	1 186	627	2 080	312	2 514	534	79
	Länder	166	384	139	337	194	2 080	312	2 514	524	80
	Gemeinden/Gv.	183	1 311	475	849	433	-	-	-	11	81
abzüglich Zahlungen von gleicher Ebene	Zusammen	1 846	7 583	4 028	4 308	3 648	1 457	495	1 084	-	82
	Länder	602	1 871	519	427	611	1 457	495	1 084	-	83
	Gemeinden/Gv.	582	1 558	1 046	1 384	689	-	-	-	-	84
Einnahmen der laufenden Rechnung	Zusammen	4 781	21 842	12 195	14 136	11 156	23 597	4 616	13 473	1 437	85
	Länder	3 583	16 376	9 702	9 989	8 884	23 597	4 616	13 473	1 358	86
	Gemeinden/Gv.	1 860	9 618	4 956	6 645	4 620	-	-	-	79	87
Veräußerung von Vermögen	Zusammen	40	111	106	158	93	145	36	150	1	88
	Länder	15	20	64	2	9	145	36	150	0	89
	Gemeinden/Gv.	25	91	42	155	84	-	-	-	0	90
Vermögensübertragungen											
vom öffentlichen Bereich	Zusammen	141	2 140	788	482	739	437	220	293	32	91
	Länder	84	1 335	408	318	388	437	220	293	32	92
	Gemeinden/Gv.	58	805	380	164	351	-	-	-	-	93
von anderen Bereichen	Zusammen	32	610	238	158	328	143	17	18	-	94
	Länder	24	577	215	106	293	143	17	18	-	95
	Gemeinden/Gv.	8	33	23	52	35	-	-	-	-	96
Darlehensrückflüsse											
vom öffentlichen Bereich	Zusammen	67	850	19	38	5	-	23	0	-	97
	Länder	65	849	1	37	1	-	23	0	-	98
	Gemeinden/Gv.	2	1	19	2	4	-	-	-	-	99
von anderen Bereichen	Zusammen	43	106	54	43	23	330	8	9	-	100
	Länder	10	87	50	7	17	330	8	9	-	101
	Gemeinden/Gv.	33	19	5	36	6	-	-	-	-	102
Schuldenaufnahmen beim öffentlichen Bereich	Zusammen	0	1 135	0	36	7	-	-	-	-	103
	Länder	-	1 135	-	-	-	-	-	-	-	104
	Gemeinden/Gv.	0	-	0	36	7	-	-	-	-	105
abzüglich Zahlungen von gleicher Ebene	Zusammen	169	3 416	472	344	428	121	140	152	-	106
	Länder	117	2 636	70	110	54	121	140	152	-	107
	Gemeinden/Gv.	6	52	26	30	16	-	-	-	-	108
Einnahmen der Kapitalrechnung	Zusammen	154	1 535	734	570	767	933	163	318	33	109
	Länder	81	1 368	667	359	654	933	163	318	32	110
	Gemeinden/Gv.	118	897	443	415	470	-	-	-	0	111
Bereinigte Einnahmen											
	Zusammen	4 935	23 377	12 930	14 706	11 923	24 530	4 780	13 791	1 469	112
	Länder	3 664	17 743	10 370	10 347	9 538	24 530	4 780	13 791	1 390	113
	Gemeinden/Gv.	1 978	10 515	5 399	7 060	5 090	-	-	-	80	114

2 Ausgaben und Einnahmen der Länder und Gemeinden/Gv. – Kern- und Extrahaushalte –
2.1 Nach Arten und Ländern
1.-4. Vierteljahr 2013
Mill. EUR

Lfd. Nr.	Art der Ausgaben/Einnahmen	Ebene	Insgesamt	Flächenländer							
				Baden- Württemberg	Bayern	Brandenburg	Hessen	Mecklenburg- Vorpommern	Nieder- sachsen	Nordrhein- Westfalen	Rheinland- Pfalz
Finanzierungsübersicht											
115	Saldo der haushaltstechnischen Verrechnungen	Zusammen	33	19	- 2	-	- 3	-	-	- 0	-
116		Länder	33	19	- 2	-	- 3	-	-	- 0	-
117		Gemeinden/Gv.	0	0	0	-	0	-	-	-	-
118	Finanzierungssaldo	Zusammen	444	- 497	3 531	964	- 1 826	427	388	- 2 329	- 882
119		Länder	- 610	- 799	2 270	829	- 724	419	- 257	- 2 244	- 622
120		Gemeinden/Gv.	1 053	303	1 261	135	- 1 102	8	646	- 86	- 260
Besondere Finanzierungsvorgänge											
121	Ausgaben	Zusammen	100 432	8 364	7 411	4 596	6 722	1 250	7 686	23 017	7 022
122		Länder	87 676	7 670	3 240	4 433	5 896	1 061	6 531	19 886	6 531
123		Gemeinden/Gv.	12 756	693	4 171	163	826	189	1 155	3 131	491
124	Schuldentilgung am Kreditmarkt ¹	Zusammen	97 086	8 156	5 244	4 596	6 595	1 243	7 647	23 011	6 879
125		Länder	86 722	7 516	3 217	4 433	5 769	1 054	6 493	19 880	6 388
126		Gemeinden/Gv.	10 364	640	2 027	163	826	189	1 155	3 131	491
127	Rückzahlung Innerer Darlehen	Zusammen	17	7	10	-	-	-	-	-	-
128		Länder	-	-	-	-	-	-	-	-	-
129		Gemeinden/Gv.	17	7	10	-	-	-	-	-	-
130	Zuführungen an Rücklagen	Zusammen	2 995	198	2 088	-	127	7	39	6	143
131		Länder	795	154	23	-	127	7	39	6	143
132		Gemeinden/Gv.	2 201	44	2 065	-	0	-	-	-	-
133	Deckung von Vorjahresfehlbeträgen	Zusammen	334	3	70	-	-	-	-	-	-
134		Länder	159	-	-	-	-	-	-	-	-
135		Gemeinden/Gv.	175	3	70	-	-	-	-	-	-
136	Einnahmen	Zusammen	94 465	10 155	4 842	3 176	5 823	1 236	6 738	23 382	7 791
137		Länder	83 215	9 646	1 566	3 084	4 766	1 083	5 454	20 789	7 176
138		Gemeinden/Gv.	11 250	509	3 276	92	1 058	153	1 284	2 594	616
139	Schuldenaufnahmen am Kreditmarkt ¹	Zusammen	90 372	9 734	3 021	2 986	5 744	1 107	6 701	23 382	7 549
140		Länder	81 131	9 293	1 556	2 895	4 695	954	5 416	20 788	6 933
141		Gemeinden/Gv.	9 241	441	1 465	92	1 050	153	1 284	2 594	616
142	Innere Darlehen	Zusammen	18	1	15	-	-	-	-	-	-
143		Länder	-	-	-	-	-	-	-	-	-
144		Gemeinden/Gv.	18	1	15	-	-	-	-	-	-
145	Entnahmen aus Rücklagen	Zusammen	3 527	219	1 806	189	79	128	38	0	236
146		Länder	1 536	152	10	189	71	128	38	0	236
147		Gemeinden/Gv.	1 991	68	1 797	-	8	-	-	-	-
148	Überschüsse aus Vorjahren	Zusammen	548	202	-	-	-	-	-	-	6
149		Länder	548	202	-	-	-	-	-	-	6
150		Gemeinden/Gv.	-	-	-	-	-	-	-	-	-
151	Münzeinnahmen	Zusammen	-	-	-	-	-	-	-	-	-
152		Länder	-	-	-	-	-	-	-	-	-
153		Gemeinden/Gv.	-	-	-	-	-	-	-	-	-
154	Überschuss (+) / Fehlbetrag (-)	Zusammen	- 5 523	1 295	962	- 456	- 2 725	413	- 559	- 1 964	- 113
155		Länder	- 5 071	1 177	596	- 520	- 1 854	441	- 1 334	- 1 341	23
156		Gemeinden/Gv.	- 453	118	366	63	- 871	- 28	775	- 623	- 136

¹ Ohne kaufmännisch buchende Extrahaushalte.

2 Ausgaben und Einnahmen der Länder und Gemeinden/Gv. – Kern- und Extrahaushalte –
2.1 Nach Arten und Ländern
1.-4. Vierteljahr 2013
Mill. EUR

Art der Ausgaben/Einnahmen	Ebene	noch: Flächenländer					Stadtstaaten			Gemeinsame Extrahaushalte	Lfd. Nr.
		Saarland	Sachsen	Sachsen- Anhalt	Schleswig- Holstein	Thüringen	Berlin	Bremen	Hamburg		
Finanzierungsübersicht											
Saldo der haushaltstechnischen Verrechnungen	Zusammen	0	3	1	0	0	1	1	15	-	115
	Länder	0	3	1	-	0	1	1	15	-	116
	Gemeinden/Gv.	-	0	-	0	-	-	-	-	-	117
Finanzierungssaldo	Zusammen	- 779	1 160	373	- 11	504	782	- 532	- 1 331	499	118
	Länder	- 460	826	236	96	432	782	- 532	- 1 331	470	119
	Gemeinden/Gv..	- 319	334	138	- 107	72	-	-	-	30	120
Besondere Finanzierungsvorgänge											
Ausgaben	Zusammen	1 324	1 629	4 823	3 742	1 957	8 026	9 037	3 826	-	121
	Länder	1 221	1 102	4 304	3 291	1 622	8 026	9 037	3 826	-	122
	Gemeinden/Gv..	102	528	519	452	335	-	-	-	-	123
Schuldentilgung am Kreditmarkt ¹	Zusammen	1 323	1 496	4 701	3 594	1 928	7 836	9 013	3 825	-	124
	Länder	1 220	969	4 257	3 231	1 622	7 836	9 013	3 825	-	125
	Gemeinden/Gv..	102	526	444	363	307	-	-	-	-	126
Rückzahlung Innerer Darlehen	Zusammen	-	-	0	0	0	-	-	-	-	127
	Länder	-	-	-	-	-	-	-	-	-	128
	Gemeinden/Gv..	-	-	0	0	0	-	-	-	-	129
Zuführungen an Rücklagen	Zusammen	1	134	52	120	25	31	24	1	-	130
	Länder	1	133	47	60	-	31	24	1	-	131
	Gemeinden/Gv..	-	1	5	60	25	-	-	-	-	132
Deckung von Vorjahresfehlbeträgen	Zusammen	-	-	70	29	4	159	-	-	-	133
	Länder	-	-	-	-	-	159	-	-	-	134
	Gemeinden/Gv..	-	-	70	29	4	-	-	-	-	135
Einnahmen	Zusammen	1 632	1 016	4 544	3 442	1 544	7 072	9 458	2 613	-	136
	Länder	1 477	645	4 306	2 794	1 287	7 072	9 458	2 613	-	137
	Gemeinden/Gv..	155	371	238	648	256	-	-	-	-	138
Schuldenaufnahmen am Kreditmarkt ¹	Zusammen	1 595	984	4 466	3 133	1 417	6 880	9 378	2 296	-	139
	Länder	1 440	615	4 232	2 547	1 213	6 880	9 378	2 296	-	140
	Gemeinden/Gv..	155	369	234	586	204	-	-	-	-	141
Innere Darlehen	Zusammen	-	-	-	2	-	-	-	-	-	142
	Länder	-	-	-	-	-	-	-	-	-	143
	Gemeinden/Gv..	-	-	-	2	-	-	-	-	-	144
Entnahmen aus Rücklagen	Zusammen	-	32	13	299	57	33	80	317	-	145
	Länder	-	30	9	238	5	33	80	317	-	146
	Gemeinden/Gv..	-	2	4	61	52	-	-	-	-	147
Überschüsse aus Vorjahren	Zusammen	37	-	65	9	69	159	-	-	-	148
	Länder	37	-	65	9	69	159	-	-	-	149
	Gemeinden/Gv..	-	-	-	-	-	-	-	-	-	150
Münzeinnahmen	Zusammen	-	-	-	-	-	-	-	-	-	151
	Länder	-	-	-	-	-	-	-	-	-	152
	Gemeinden/Gv..	-	-	-	-	-	-	-	-	-	153
Überschuss (+) / Fehlbetrag (-)	Zusammen	- 470	546	94	- 311	90	- 172	- 111	- 2 544	499	154
	Länder	- 204	369	238	- 401	97	- 172	- 111	- 2 544	470	155
	Gemeinden/Gv.	- 266	177	- 143	90	- 7	-	-	-	30	156

¹ Ohne kaufmännisch buchende Extrahaushalte.

2 Ausgaben und Einnahmen der Länder und Gemeinden/Gv. – Kern- und Extrahaushalte –
2.2 Nach Arten und Ländern
2.2.1 Ausgaben
1.-4. Vierteljahr 2013
Mill. EUR

Lfd. Nr.	Art der Ausgaben/Einnahmen/Schulden	Ebene	Insgesamt	Flächenländer							
				Baden- Württemberg	Bayern	Brandenburg	Hessen	Mecklenburg- Vorpommern	Nieder- sachsen	Nordrhein- Westfalen	Rheinland- Pfalz
Ausgaben											
1	Personalausgaben	Zusammen	180 967	24 504	27 475	4 933	14 721	3 173	17 123	39 089	8 948
2		Länder	126 345	16 280	18 982	2 929	9 929	2 150	12 076	25 567	6 278
3		Gemeinden/Gv.	54 622	8 225	8 492	2 004	4 792	1 023	5 047	13 522	2 670
4	Aufwendungen für Abgeordnete und ehrenamtlich Tätige	Zusammen	1 064	99	211	39	79	27	111	198	71
5		Länder	387	39	56	15	27	12	32	62	15
6		Gemeinden/Gv.	677	60	155	24	53	14	79	136	56
7	Bezüge und Nebenleistungen	Zusammen	140 138	18 359	20 179	4 586	11 263	2 931	12 908	29 113	6 739
8		Länder	93 414	11 388	13 262	2 703	7 100	2 002	8 605	17 858	4 497
9		Gemeinden/Gv.	46 724	6 970	6 917	1 883	4 162	930	4 303	11 254	2 242
10	Versorgungsbezüge und dergleichen	Zusammen	30 564	4 689	5 335	214	2 681	143	3 285	7 395	1 600
11		Länder	24 678	3 705	4 164	126	2 190	82	2 718	5 761	1 301
12		Gemeinden/Gv.	5 887	984	1 171	87	491	61	567	1 634	300
13	Beihilfen, Unterstützungen und dergleichen	Zusammen	8 678	1 305	1 581	89	658	52	790	2 279	520
14		Länder	7 497	1 112	1 352	83	591	46	698	1 827	455
15		Gemeinden/Gv.	1 182	192	230	6	67	6	92	452	65
16	Sonstige personalbezogene Ausgaben	Zusammen	522	53	168	5	41	20	29	104	19
17		Länder	370	35	149	1	21	8	23	58	10
18		Gemeinden/Gv.	152	18	20	4	20	12	6	46	8
19	Laufender Sachaufwand	Zusammen	86 745	9 630	10 394	2 706	7 628	1 824	7 018	19 241	3 918
20		Länder	40 501	3 343	3 774	1 087	2 921	807	2 940	6 251	1 751
21		Gemeinden/Gv.	46 245	6 286	6 620	1 619	4 707	1 018	4 078	12 990	2 167
22	Unterhaltung des unbeweglichen Vermögens	Zusammen	7 765	1 478	1 498	286	725	123	822	485	405
23		Länder	1 793	223	247	33	115	16	106	113	16
24		Gemeinden/Gv.	5 972	1 255	1 251	253	611	107	716	372	388
25	Sonstige sächliche Verwaltungsausgaben	Zusammen	64 138	7 338	7 814	1 953	6 179	1 445	5 045	16 361	3 132
26		Länder	28 890	2 779	2 756	947	2 396	741	2 459	5 273	1 558
27		Gemeinden/Gv.	35 248	4 559	5 058	1 006	3 784	705	2 586	11 088	1 574
28	Erstattungen an andere Bereiche	Zusammen	11 750	762	360	425	374	242	939	1 667	342
29		Länder	6 725	290	48	66	61	36	163	137	138
30		Gemeinden/Gv.	5 025	472	311	359	313	206	776	1 530	204
31	Sonstige Zuschüsse für laufende Zwecke	Zusammen	3 092	51	723	42	350	14	213	729	39
32		Länder	3 092	51	723	42	350	14	213	729	39
33		Gemeinden/Gv.	-	-	-	-	-	-	-	-	-
Zinsausgaben											
34	an öffentlichen Bereich	Zusammen	595	21	13	7	47	9	2	131	165
35		Länder	461	6	7	4	35	1	-	81	149
36		Gemeinden/Gv.	134	16	6	3	12	8	2	50	16
37	an andere Bereiche	Zusammen	23 879	3 179	1 470	589	1 801	418	2 042	6 079	1 363
38		Länder	19 936	2 915	949	537	1 269	363	1 667	4 740	1 064
39		Gemeinden/Gv.	3 944	264	521	51	533	55	375	1 339	299
Laufende Zuweisungen und Zuschüsse											
40	an öffentlichen Bereich	Zusammen	151 472	21 627	24 993	5 871	12 139	3 514	14 032	33 780	8 030
41		Länder	101 796	14 053	16 599	4 249	7 473	2 695	9 041	21 116	5 144
42		Gemeinden/Gv.	49 677	7 574	8 395	1 622	4 666	818	4 990	12 664	2 886
43	Länder	Zusammen	16 212	6 244	6 828	86	1 538	26	219	188	417
44		Länder	11 697	2 944	6 527	42	1 367	6	65	136	147
45		Gemeinden/Gv.	4 515	3 299	301	45	171	20	153	52	271
46	Gemeinden/Gv.	Zusammen	104 230	13 233	16 046	4 484	8 336	2 574	11 638	25 428	5 976
47		Länder	64 526	9 589	8 930	3 070	4 337	1 871	7 005	14 472	3 466
48		Gemeinden/Gv.	39 704	3 644	7 115	1 414	3 999	703	4 633	10 956	2 510
49	Sonstiger öffentlicher Bereich	Zusammen	31 030	2 151	2 120	1 301	2 265	914	2 175	8 164	1 637
50		Länder	25 572	1 520	1 142	1 138	1 769	819	1 971	6 508	1 532
51		Gemeinden/Gv.	5 458	630	978	163	496	95	204	1 656	105
52	an andere Bereiche	Zusammen	98 491	11 729	13 521	3 191	7 744	2 173	9 237	24 283	4 214
53		Länder	34 408	4 428	4 638	1 174	1 852	684	2 343	5 026	1 200
54		Gemeinden/Gv.	64 083	7 301	8 883	2 017	5 893	1 489	6 894	19 257	3 014
55	Renten, Unterstützungen und sonstige Geldleistungen an natürliche Personen	Zusammen	56 368	5 692	7 168	1 678	4 728	1 332	5 905	15 038	2 512
56		Länder	9 418	638	1 000	195	283	145	406	1 031	133
57		Gemeinden/Gv.	46 951	5 054	6 169	1 484	4 446	1 186	5 500	14 007	2 379

2 Ausgaben und Einnahmen der Länder und Gemeinden/Gv. – Kern- und Extrahaushalte –
2.2 Nach Arten und Ländern
2.2.1 Ausgaben
1.-4. Vierteljahr 2013
Mill. EUR

Art der Ausgaben/Einnahmen/Schulden	Ebene	noch: Flächenländer					Stadtstaaten			Gemeinsame Extrahaushalte	Lfd. Nr.
		Saarland	Sachsen	Sachsen- Anhalt	Schleswig- Holstein	Thüringen	Berlin	Bremen	Hamburg		
Ausgaben											
Personalausgaben	Zusammen	2 373	8 220	4 547	5 658	4 354	8 474	1 973	5 099	304	1
	Länder	1 699	5 000	2 844	3 950	2 842	8 474	1 973	5 099	273	2
	Gemeinden/Gv.	674	3 220	1 703	1 707	1 511	-	-	-	32	3
Aufwendungen für Abgeordnete und ehrenamtlich Tätige	Zusammen	8	48	41	47	38	23	10	15	-	4
	Länder	8	26	17	16	15	23	10	15	-	5
	Gemeinden/Gv.	-	22	24	31	23	-	-	-	-	6
Bezüge und Nebenleistungen	Zusammen	1 731	7 772	4 180	4 139	4 044	6 684	1 463	3 747	301	7
	Länder	1 144	4 734	2 620	2 691	2 645	6 684	1 463	3 747	270	8
	Gemeinden/Gv.	587	3 038	1 560	1 448	1 398	-	-	-	31	9
Versorgungsbezüge und dergleichen	Zusammen	505	283	236	1 180	176	1 375	425	1 044	-	10
	Länder	433	134	134	985	100	1 375	425	1 044	-	11
	Gemeinden/Gv.	72	149	102	195	76	-	-	-	-	12
Beihilfen, Unterstützungen und dergleichen	Zusammen	126	100	79	281	88	379	74	275	3	13
	Länder	112	90	71	251	77	379	74	275	3	14
	Gemeinden/Gv.	14	10	8	30	12	-	-	-	0	15
Sonstige personalbezogene Ausgaben	Zusammen	4	17	11	11	8	12	2	18	-	16
	Länder	3	16	2	8	6	12	2	18	-	17
	Gemeinden/Gv.	1	2	9	4	2	-	-	-	-	18
Laufender Sachaufwand	Zusammen	1 131	3 987	2 545	2 304	1 824	6 620	952	4 555	471	19
	Länder	696	1 596	1 071	827	857	6 620	952	4 555	453	20
	Gemeinden/Gv.	435	2 391	1 475	1 477	967	-	-	-	18	21
Unterhaltung des unbeweglichen Vermögens	Zusammen	51	459	225	319	215	581	17	78	-	22
	Länder	6	89	57	38	61	581	17	78	-	23
	Gemeinden/Gv.	45	370	168	281	154	-	-	-	-	24
Sonstige sächliche Verwaltungsausgaben	Zusammen	1 019	2 966	1 418	1 685	1 261	2 951	545	2 556	471	25
	Länder	664	1 175	450	699	489	2 951	545	2 556	453	26
	Gemeinden/Gv.	355	1 790	968	986	772	-	-	-	18	27
Erstattungen an andere Bereiche	Zusammen	47	344	874	255	103	2 961	295	1 762	-	28
	Länder	12	113	536	45	63	2 961	295	1 762	-	29
	Gemeinden/Gv.	34	231	338	210	41	-	-	-	-	30
Sonstige Zuschüsse für laufende Zwecke	Zusammen	14	219	28	44	245	127	96	159	-	31
	Länder	14	219	28	44	245	127	96	159	-	32
	Gemeinden/Gv.	-	-	-	-	-	-	-	-	-	33
Zinsausgaben											
an öffentlichen Bereich	Zusammen	1	17	1	11	1	4	90	72	4	34
	Länder	1	8	-	0	1	4	90	72	4	35
	Gemeinden/Gv.	0	9	1	11	1	-	-	-	-	36
an andere Bereiche	Zusammen	573	424	726	998	668	1 917	644	873	117	37
	Länder	482	309	633	871	588	1 917	644	873	116	38
	Gemeinden/Gv.	91	116	93	127	81	-	-	-	0	39
Laufende Zuweisungen und Zuschüsse											
an öffentlichen Bereich	Zusammen	1 830	8 655	4 420	4 835	3 827	1 947	520	1 315	-	40
	Länder	1 149	6 948	3 280	3 106	3 035	1 947	520	1 315	-	41
	Gemeinden/Gv.	682	1 707	1 141	1 729	792	-	-	-	-	42
Länder	Zusammen	18	101	37	132	80	55	26	217	-	43
	Länder	11	70	15	44	26	55	26	217	-	44
	Gemeinden/Gv.	7	30	23	88	54	-	-	-	-	45
Gemeinden/Gv.	Zusammen	1 244	5 259	3 243	3 989	2 744	7	12	20	-	46
	Länder	593	4 036	2 327	2 666	2 128	7	12	20	-	47
	Gemeinden/Gv.	652	1 223	916	1 323	616	-	-	-	-	48
Sonstiger öffentlicher Bereich	Zusammen	569	3 296	1 140	714	1 003	1 884	481	1 078	-	49
	Länder	546	2 842	938	396	881	1 884	481	1 078	-	50
	Gemeinden/Gv.	23	453	202	318	122	-	-	-	-	51
an andere Bereiche	Zusammen	1 122	4 281	2 849	3 551	2 762	4 564	930	2 483	-	52
	Länder	342	1 354	1 463	967	1 090	4 564	930	2 483	-	53
	Gemeinden/Gv.	781	2 927	1 386	2 584	1 672	-	-	-	-	54
Renten, Unterstützungen und sonstige Geldleistungen an natürliche Personen	Zusammen	626	2 512	1 164	2 109	1 429	2 661	573	1 240	-	55
	Länder	32	397	251	148	285	2 661	573	1 240	-	56
	Gemeinden/Gv.	594	2 114	912	1 961	1 145	-	-	-	-	57

2 Ausgaben und Einnahmen der Länder und Gemeinden/Gv. – Kern- und Extrahaushalte –
2.2 Nach Arten und Ländern
2.2.1 Ausgaben
1.-4. Vierteljahr 2013
Mill. EUR

Lfd. Nr.	Art der Ausgaben/Einnahmen/Schulden	Ebene	Insgesamt	Flächenländer							
				Baden- Württemberg	Bayern	Brandenburg	Hessen	Mecklenburg- Vorpommern	Nieder- sachsen	Nordrhein- Westfalen	Rheinland- Pfalz
58	Unternehmen und öffentliche Einrichtungen	Zusammen	20 840	3 068	2 476	846	1 582	504	1 619	3 815	609
59		Länder	15 929	2 472	2 073	640	1 096	391	1 145	2 214	515
60		Gemeinden/Gv.	4 911	596	403	207	486	114	474	1 601	94
61	Soziale und ähnliche Einrichtungen	Zusammen	20 715	2 926	3 815	622	1 410	324	1 688	5 425	995
62		Länder	8 502	1 276	1 505	295	451	136	769	1 779	454
63		Gemeinden/Gv.	12 212	1 650	2 310	326	959	189	919	3 646	541
64	Sonstige im Inland	Zusammen	354	24	3	42	2	13	14	3	17
65		Länder	345	23	3	42	0	13	13	-	17
66		Gemeinden/Gv.	9	1	1	-	2	-	2	3	0
67	Ausland	Zusammen	214	19	57	2	23	-	10	1	81
68		Länder	214	19	57	2	23	-	10	1	81
69		Gemeinden/Gv.	-	-	-	-	-	-	-	-	-
70	abzüglich Zahlungen von gleicher Ebene	Zusammen	144 065	18 922	19 465	5 263	10 323	3 109	13 627	31 824	7 833
71		Länder	33 189	1 499	3 492	662	1 735	463	1 844	5 874	1 400
72		Gemeinden/Gv.	41 708	3 694	7 311	1 506	4 186	720	4 684	11 773	2 563
73	Ausgaben der laufenden Rechnung	Zusammen	398 085	51 768	58 400	12 032	33 758	8 002	35 826	90 779	18 805
74		Länder	290 257	39 526	41 457	9 319	21 744	6 237	26 223	56 907	14 186
75		Gemeinden/Gv.	176 996	25 972	25 606	5 809	16 416	3 691	16 702	48 048	8 489
76	Sachinvestitionen	Zusammen	33 367	5 656	7 729	904	2 605	596	2 595	4 408	1 357
77		Länder	11 298	1 527	1 744	224	1 016	357	627	1 138	348
78		Gemeinden/Gv.	22 069	4 128	5 986	681	1 589	239	1 968	3 270	1 009
79	Baumaßnahmen	Zusammen	23 785	3 934	5 907	674	1 973	472	1 715	2 731	952
80		Länder	6 958	840	1 314	118	746	283	301	378	177
81		Gemeinden/Gv.	16 827	3 095	4 593	556	1 227	189	1 414	2 353	775
82	Erwerb von Sachvermögen	Zusammen	9 582	1 721	1 822	230	632	124	880	1 677	404
83		Länder	4 340	688	429	106	271	74	326	760	170
84		Gemeinden/Gv.	5 243	1 034	1 393	125	362	50	554	917	234
85	Erwerb von unbeweglichen Sachen	Zusammen	3 396	777	846	58	215	50	247	441	173
86		Länder	976	215	76	15	22	7	36	138	56
87		Gemeinden/Gv.	2 420	562	770	43	193	43	211	302	117
88	Erwerb von beweglichen Sachen	Zusammen	6 186	945	976	172	417	74	633	1 237	231
89		Länder	3 363	473	354	91	248	66	290	622	115
90		Gemeinden/Gv.	2 823	472	622	82	169	7	343	615	117
Vermögensübertragungen											
Zuweisungen und Zuschüsse für Investitionen											
91	an öffentlichen Bereich	Zusammen	14 286	1 625	2 089	560	1 115	595	881	3 069	586
92		Länder	13 262	1 528	1 906	532	926	587	675	2 979	559
93		Gemeinden/Gv.	1 024	98	183	28	189	9	207	89	27
94	Bund	Zusammen	65	13	4	1	0	0	9	20	1
95		Länder	50	11	4	-	-	-	8	13	1
96		Gemeinden/Gv.	15	3	-	1	0	0	1	7	-
97	Länder	Zusammen	365	29	15	7	119	4	92	27	1
98		Länder	82	20	-	2	2	1	1	11	-
99		Gemeinden/Gv.	284	9	15	5	117	2	91	16	1
100	Gemeinden/Gv.	Zusammen	9 935	1 384	1 839	486	606	382	426	1 943	508
101		Länder	9 630	1 359	1 806	474	588	377	324	1 940	485
102		Gemeinden/Gv.	305	25	33	12	19	5	103	4	23
103	Sonstiger öffentlicher Bereich	Zusammen	3 921	199	231	65	390	209	354	1 079	76
104		Länder	3 500	138	96	56	335	209	341	1 016	73
105		Gemeinden/Gv.	421	61	135	10	54	1	12	63	3
106	an andere Bereiche	Zusammen	10 978	1 640	1 993	641	367	94	883	1 639	253
107		Länder	9 112	1 091	1 470	564	259	74	701	1 448	220
108		Gemeinden/Gv.	1 867	548	523	78	107	20	182	192	34
Sonstige Vermögensübertragungen											
109	an öffentlichen Bereich	Zusammen	6	-	-	-	-	-	-	-	-
110		Länder	6	-	-	-	-	-	-	-	-
111		Gemeinden/Gv.	-	-	-	-	-	-	-	-	-
112	an andere Bereiche	Zusammen	337	2	103	1	8	0	0	51	62
113		Länder	252	1	100	0	-	-	-	49	0
114		Gemeinden/Gv.	86	1	3	0	8	0	0	2	62

2 Ausgaben und Einnahmen der Länder und Gemeinden/Gv. – Kern- und Extrahaushalte –
2.2 Nach Arten und Ländern
2.2.1 Ausgaben
1.-4. Vierteljahr 2013
Mill. EUR

Art der Ausgaben/Einnahmen/Schulden	Ebene	noch: Flächenländer					Stadtstaaten			Gemeinsame Extrahaushalte	Lfd. Nr.
		Saarland	Sachsen	Sachsen-Anhalt	Schleswig-Holstein	Thüringen	Berlin	Bremen	Hamburg		
Unternehmen und öffentliche Einrichtungen	Zusammen	264	954	1 235	829	736	1 421	159	863	-	58
	Länder	169	613	1 019	658	609	1 421	159	863	-	59
	Gemeinden/Gv.	95	341	217	171	127	-	-	-	-	60
Soziale und ähnliche Einrichtungen	Zusammen	232	814	440	612	596	286	197	334	-	61
	Länder	140	341	183	159	196	286	197	334	-	62
	Gemeinden/Gv.	92	472	257	452	400	-	-	-	-	63
Sonstige im Inland	Zusammen	0	0	10	1	0	178	0	46	-	64
	Länder	-	0	10	1	0	178	0	46	-	65
	Gemeinden/Gv.	0	-	-	0	-	-	-	-	-	66
Ausland	Zusammen	0	2	-	1	-	17	0	-	-	67
	Länder	0	2	-	1	-	17	0	-	-	68
	Gemeinden/Gv.	-	-	-	-	-	-	-	-	-	69
abzüglich Zahlungen von gleicher Ebene	Zusammen	1 846	7 583	4 028	4 308	3 648	1 457	495	1 084	-	70
	Länder	602	1 871	519	427	611	1 457	495	1 084	-	71
	Gemeinden/Gv.	582	1 558	1 046	1 384	689	-	-	-	-	72
Ausgaben der laufenden Rechnung	Zusammen	5 184	18 001	11 061	13 047	9 788	22 067	4 613	13 312	895	73
	Länder	3 767	13 344	8 771	9 293	7 801	22 067	4 613	13 312	846	74
	Gemeinden/Gv.	2 079	8 810	4 753	6 251	4 335	-	-	-	49	75
Sachinvestitionen	Zusammen	278	2 270	773	1 003	943	619	157	1 401	75	76
	Länder	94	1 063	310	259	337	619	157	1 401	75	77
	Gemeinden/Gv.	183	1 206	462	744	606	-	-	-	0	78
Baumaßnahmen	Zusammen	209	1 838	588	720	732	384	68	846	42	79
	Länder	59	837	198	152	215	384	68	846	42	80
	Gemeinden/Gv.	150	1 002	389	569	517	-	-	-	-	81
Erwerb von Sachvermögen	Zusammen	68	431	185	283	211	235	89	555	34	82
	Länder	35	227	112	108	122	235	89	555	33	83
	Gemeinden/Gv.	33	205	73	175	89	-	-	-	0	84
Erwerb von unbeweglichen Sachen	Zusammen	12	78	47	75	64	85	3	227	1	85
	Länder	2	21	26	6	41	85	3	227	1	86
	Gemeinden/Gv.	10	57	21	68	23	-	-	-	-	87
Erwerb von beweglichen Sachen	Zusammen	57	353	139	208	147	150	86	328	33	88
	Länder	33	206	86	101	81	150	86	328	33	89
	Gemeinden/Gv.	23	147	52	107	66	-	-	-	0	90
Vermögensübertragungen											
Zuweisungen und Zuschüsse für Investitionen											
an öffentlichen Bereich	Zusammen	159	1 431	530	511	559	122	223	206	-	91
	Länder	149	1 343	509	461	532	122	223	206	-	92
	Gemeinden/Gv.	10	88	20	50	27	-	-	-	-	93
Bund	Zusammen	1	7	-	3	-	1	3	1	-	94
	Länder	1	7	-	-	-	1	3	1	-	95
	Gemeinden/Gv.	-	-	-	3	-	-	-	-	-	96
Länder	Zusammen	-	47	9	3	7	-	1	5	-	97
	Länder	-	34	-	1	3	-	1	5	-	98
	Gemeinden/Gv.	-	14	9	2	4	-	-	-	-	99
Gemeinden/Gv.	Zusammen	121	983	470	300	485	-	0	-	-	100
	Länder	112	952	465	271	477	-	0	-	-	101
	Gemeinden/Gv.	8	31	5	30	8	-	-	-	-	102
Sonstiger öffentlicher Bereich	Zusammen	38	394	52	204	67	121	219	200	-	103
	Länder	36	350	44	190	52	121	219	200	-	104
	Gemeinden/Gv.	2	43	7	15	15	-	-	-	-	105
an andere Bereiche	Zusammen	125	1 051	546	221	505	627	219	200	-	106
	Länder	125	1 000	516	157	468	627	219	200	-	107
	Gemeinden/Gv.	-	52	31	64	37	-	-	-	-	108
Sonstige Vermögensübertragungen											
an öffentlichen Bereich	Zusammen	-	-	-	1	-	5	-	-	-	109
	Länder	-	-	-	1	-	5	-	-	-	110
	Gemeinden/Gv.	-	-	-	-	-	-	-	-	-	111
an andere Bereiche	Zusammen	11	- 0	-	4	5	90	0	-	-	112
	Länder	11	- 0	-	0	0	90	0	-	-	113
	Gemeinden/Gv.	0	-	-	4	5	-	-	-	-	114

2 Ausgaben und Einnahmen der Länder und Gemeinden/Gv. – Kern- und Extrahaushalte –
2.2 Nach Arten und Ländern
2.2.1 Ausgaben
1.-4. Vierteljahr 2013
Mill. EUR

Lfd. Nr.	Art der Ausgaben/Einnahmen/Schulden	Ebene	Insgesamt	Flächenländer							
				Baden- Württemberg	Bayern	Brandenburg	Hessen	Mecklenburg- Vorpommern	Nieder- sachsen	Nordrhein- Westfalen	Rheinland- Pfalz
Darlehen											
115	an öffentlichen Bereich	Zusammen	1 257	1	32	-	8	3	20	19	13
116		Länder	1 166	-	-	-	-	3	-	-	11
117		Gemeinden/Gv.	91	1	32	-	8	-	20	19	2
118	Länder	Zusammen	1 166	0	-	-	1	3	-	9	-
119		Länder	1 156	-	-	-	3	-	-	-	-
120		Gemeinden/Gv.	10	0	-	-	1	-	-	9	-
121	Gemeinden/Gv.	Zusammen	44	0	5	-	1	-	20	-	11
122		Länder	11	-	-	-	-	-	-	-	11
123		Gemeinden/Gv.	34	0	5	-	1	-	20	-	0
124	Sonstiger öffentlicher Bereich	Zusammen	47	0	27	-	7	-	-	10	2
125		Länder	0	-	-	-	-	-	-	-	-
126		Gemeinden/Gv.	47	0	27	-	7	-	-	10	2
127	an andere Bereiche	Zusammen	5 563	274	372	79	348	147	210	2 157	762
128		Länder	4 539	134	260	74	130	146	124	1 818	718
129		Gemeinden/Gv.	1 024	140	112	5	218	1	86	339	44
130	Erwerb von Beteiligungen	Zusammen	5 385	812	1 133	206	443	57	173	1 717	60
131		Länder	3 478	552	411	194	273	54	-	1 316	-
132		Gemeinden/Gv.	1 906	261	722	11	170	3	173	401	60
133	Tilgungsausgaben an öffentlichen Bereich	Zusammen	1 661	157	73	4	58	43	27	164	96
134		Länder	1 398	109	61	-	30	-	-	140	62
135		Gemeinden/Gv.	264	48	12	4	28	43	27	24	34
136	abzüglich Zahlungen von gleicher Ebene	Zusammen	13 501	784	1 822	492	759	481	841	2 569	467
137		Länder	4 887	151	4	70	176	195	312	452	82
138		Gemeinden/Gv.	611	38	64	22	75	7	146	94	35
139	Ausgaben der Kapitalrechnung	Zusammen	59 339	9 383	11 702	1 903	4 192	1 054	3 948	10 654	2 723
140		Länder	39 623	4 791	5 947	1 518	2 458	1 025	1 815	8 436	1 836
141		Gemeinden/Gv.	27 719	5 185	7 509	784	2 243	308	2 516	4 241	1 237
142	Bereinigte Ausgaben	Zusammen	457 424	61 151	70 102	13 935	37 950	9 055	39 774	101 433	21 527
143		Länder	329 880	44 318	47 404	10 837	24 201	7 263	28 038	65 344	16 022
144		Gemeinden/Gv.	204 715	31 157	33 115	6 593	18 659	3 999	19 219	52 289	9 726

2 Ausgaben und Einnahmen der Länder und Gemeinden/Gv. – Kern- und Extrahaushalte –
2.2 Nach Arten und Ländern
2.2.1 Ausgaben
1.-4. Vierteljahr 2013
Mill. EUR

Art der Ausgaben/Einnahmen/Schulden	Ebene	noch: Flächenländer					Stadtstaaten			Gemeinsame Extrahaushalte	Lfd. Nr.
		Saarland	Sachsen	Sachsen- Anhalt	Schleswig- Holstein	Thüringen	Berlin	Bremen	Hamburg		
Darlehen											
an öffentlichen Bereich	Zusammen	23	1 130	4	3	2	-	-	-	-	115
	Länder	23	1 130	-	-	-	-	-	-	-	116
	Gemeinden/Gv.	-	0	4	3	2	-	-	-	-	117
Länder	Zusammen	23	1 130	0	-	-	-	-	-	-	118
	Länder	23	1 130	-	-	-	-	-	-	-	119
	Gemeinden/Gv.	-	-	0	-	-	-	-	-	-	120
Gemeinden/Gv.	Zusammen	-	-	3	2	2	-	-	-	-	121
	Länder	-	-	-	-	-	-	-	-	-	122
	Gemeinden/Gv.	-	-	3	2	2	-	-	-	-	123
Sonstiger öffentlicher Bereich	Zusammen	0	0	-	1	0	-	-	-	-	124
	Länder	0	-	-	-	-	-	-	-	-	125
	Gemeinden/Gv.	-	0	-	1	0	-	-	-	-	126
an andere Bereiche	Zusammen	32	826	25	60	38	201	24	9	-	127
	Länder	9	814	20	36	22	201	24	9	-	128
	Gemeinden/Gv.	23	13	5	24	16	-	-	-	-	129
Erwerb von Beteiligungen	Zusammen	61	71	87	174	6	104	122	160	-	130
	Länder	56	7	78	153	0	104	122	160	-	131
	Gemeinden/Gv.	5	64	9	21	6	-	-	-	-	132
Tilgungsausgaben an öffentlichen Bereich	Zusammen	11	856	3	38	2	36	94	0	-	133
	Länder	9	856	-	1	-	36	94	0	-	134
	Gemeinden/Gv.	2	0	3	38	2	-	-	-	-	135
abzüglich Zahlungen von gleicher Ebene	Zusammen	169	3 416	472	344	428	121	140	152	-	136
	Länder	117	2 636	70	110	54	121	140	152	-	137
	Gemeinden/Gv.	6	52	26	30	16	-	-	-	-	138
Ausgaben der Kapitalrechnung	Zusammen	529	4 219	1 496	1 670	1 632	1 682	699	1 825	75	139
	Länder	357	3 577	1 363	958	1 306	1 682	699	1 825	75	140
	Gemeinden/Gv.	218	1 371	509	916	683	-	-	-	0	141
Bereinigte Ausgaben	Zusammen	5 713	22 220	12 557	14 717	11 420	23 749	5 312	15 137	970	142
	Länder	4 124	16 921	10 135	10 251	9 107	23 749	5 312	15 137	920	143
	Gemeinden/Gv.	2 297	10 181	5 261	7 167	5 018	-	-	-	50	144

2 Ausgaben und Einnahmen der Länder und Gemeinden/Gv. – Kern- und Extrahaushalte –
2.2 Nach Arten und Ländern
2.2.2 Einnahmen
1.-4. Vierteljahr 2013
Mill. EUR

Lfd. Nr.	Art der Einnahmen	Ebene	Insgesamt	Flächenländer							
				Baden- Württemberg	Bayern	Brandenburg	Hessen	Mecklenburg- Vorpommern	Nieder- sachsen	Nordrhein- Westfalen	Rheinland- Pfalz
Einnahmen											
145	Steuern und steuerähnliche Abgaben	Zusammen	301 733	42 792	52 730	7 874	24 932	4 856	27 462	64 106	13 891
146		Länder	224 969	30 170	37 628	6 216	17 585	3 911	20 019	44 866	10 255
147		Gemeinden/Gv.	76 764	12 621	15 102	1 657	7 347	946	7 443	19 241	3 636
148	Steuern	Zusammen	300 931	42 682	52 671	7 859	24 880	4 842	27 364	63 895	13 842
149		Länder	224 210	30 076	37 569	6 202	17 543	3 897	19 921	44 666	10 206
150		Gemeinden/Gv.	76 722	12 606	15 102	1 657	7 338	945	7 443	19 229	3 636
151	Steuerähnliche Abgaben	Zusammen	801	110	60	15	52	14	98	211	49
152		Länder	759	95	59	15	43	14	98	200	49
153		Gemeinden/Gv.	42	16	0	0	9	0	0	11	0
154	Einnahmen aus wirtschaftlicher Tätigkeit	Zusammen	17 838	2 393	2 773	421	1 239	333	2 015	3 644	861
155		Länder	7 288	807	1 082	164	327	116	1 155	928	339
156		Gemeinden/Gv.	10 549	1 586	1 691	258	912	217	860	2 716	522
Zinseinnahmen											
157	vom öffentlichen Bereich	Zusammen	674	7	4	18	34	1	6	124	155
158		Länder	584	0	0	17	29	1	- 0	81	143
159		Gemeinden/Gv.	90	7	4	2	5	0	6	43	11
160	von anderen Bereichen	Zusammen	4 542	1 242	527	36	165	50	102	1 437	152
161		Länder	3 723	1 107	369	19	79	44	32	1 198	134
162		Gemeinden/Gv.	819	136	158	17	87	6	70	238	18
Laufende Zuweisungen und Zuschüsse											
163	vom öffentlichen Bereich	Zusammen	192 841	23 248	24 506	8 602	13 402	5 656	17 335	40 887	9 713
164		Länder	82 484	8 838	8 427	3 837	4 455	2 908	5 439	13 425	3 751
165		Gemeinden/Gv.	110 357	14 410	16 079	4 765	8 947	2 749	11 896	27 462	5 961
166	Bund	Zusammen	46 175	4 081	4 728	2 666	2 866	1 914	3 085	7 707	1 654
167		Länder	43 089	3 842	4 549	2 502	2 353	1 822	2 970	6 639	1 543
168		Gemeinden/Gv.	3 086	239	179	164	513	93	115	1 068	111
169	Länder	Zusammen	94 299	11 942	9 556	4 278	5 922	2 878	9 121	20 459	4 737
170		Länder	29 917	1 526	1 075	1 224	1 742	969	2 173	6 317	1 459
171		Gemeinden/Gv.	64 381	10 416	8 482	3 055	4 180	1 909	6 948	14 142	3 278
172	Sonstiger öffentlicher Bereich	Zusammen	52 368	7 225	10 221	1 658	4 613	864	5 129	12 721	3 322
173		Länder	9 478	3 470	2 803	111	360	117	296	469	749
174		Gemeinden/Gv.	42 890	3 755	7 418	1 547	4 254	747	4 833	12 252	2 573
175	von anderen Bereichen	Zusammen	19 315	2 254	3 186	557	1 517	313	2 658	4 137	816
176		Länder	9 776	970	1 698	355	762	167	1 203	1 454	322
177		Gemeinden/Gv.	9 539	1 284	1 488	202	756	147	1 456	2 684	494
178	Sonstige laufende Einnahmen	Zusammen	42 693	4 896	5 401	1 480	3 753	599	2 770	11 890	1 994
179		Länder	18 322	1 955	1 774	731	1 274	272	956	3 420	1 292
180		Gemeinden/Gv.	24 370	2 940	3 627	749	2 479	327	1 814	8 470	703
181	Gebühren, sonstige Entgelte	Zusammen	39 231	4 465	4 814	1 256	3 429	523	2 286	11 396	1 858
182		Länder	16 642	1 809	1 569	553	1 113	250	761	3 144	1 190
183		Gemeinden/Gv.	22 589	2 656	3 245	703	2 316	273	1 525	8 252	668
184	sonstige Verwaltungseinnahmen	Zusammen	3 462	430	587	225	324	76	485	494	136
185		Länder	1 681	146	205	178	161	22	195	276	102
186		Gemeinden/Gv.	1 782	284	382	46	163	55	290	218	35
187	abzüglich Zahlungen von gleicher Ebene	Zusammen	144 065	18 922	19 465	5 263	10 323	3 109	13 627	31 824	7 833
188		Länder	33 189	1 499	3 492	662	1 735	463	1 844	5 874	1 400
189		Gemeinden/Gv.	41 708	3 694	7 311	1 506	4 186	720	4 684	11 773	2 563
190	Einnahmen der laufenden Rechnung	Zusammen	435 569	57 910	69 662	13 726	34 719	8 700	38 720	94 401	19 749
191		Länder	313 957	42 348	47 487	10 677	22 774	6 955	26 959	59 497	14 837
192		Gemeinden/Gv.	190 779	29 291	30 838	6 144	16 347	3 671	18 861	49 081	8 782

2 Ausgaben und Einnahmen der Länder und Gemeinden/Gv. – Kern- und Extrahaushalte –
2.2 Nach Arten und Ländern
2.2.2 Einnahmen
1.-4. Vierteljahr 2013
Mill. EUR

Art der Einnahmen	Ebene	noch: Flächenländer					Stadtstaaten			Gemeinsame Extrahaushalte	Lfd. Nr.
		Saarland	Sachsen	Sachsen- Anhalt	Schleswig- Holstein	Thüringen	Berlin	Bremen	Hamburg		
Einnahmen											
Steuern und steuerähnliche Abgaben	Zusammen	3 269	12 736	7 004	9 900	6 732	11 951	2 412	9 086	-	145
	Länder	2 466	10 018	5 612	7 388	5 385	11 951	2 412	9 086	-	146
	Gemeinden/Gv.	802	2 718	1 392	2 512	1 347	-	-	-	-	147
Steuern	Zusammen	3 257	12 713	6 982	9 839	6 712	11 921	2 409	9 064	-	148
	Länder	2 457	9 995	5 590	7 329	5 365	11 921	2 409	9 064	-	149
	Gemeinden/Gv.	800	2 718	1 392	2 511	1 347	-	-	-	-	150
Steuerähnliche Abgaben	Zusammen	12	24	22	61	20	30	3	22	-	151
	Länder	10	23	22	59	20	30	3	22	-	152
	Gemeinden/Gv.	2	1	-	1	0	-	-	-	-	153
Einnahmen aus wirtschaftlicher Tätigkeit	Zusammen	116	1 006	377	768	340	676	151	553	173	154
	Länder	49	215	101	435	55	676	151	553	137	155
	Gemeinden/Gv.	67	791	277	333	285	-	-	-	35	156
Zinseinnahmen											
vom öffentlichen Bereich	Zusammen	5	120	1	15	8	-	51	125	-	157
	Länder	5	111	-	14	8	-	51	125	-	158
	Gemeinden/Gv.	0	9	1	1	0	-	-	-	-	159
von anderen Bereichen	Zusammen	14	71	19	29	21	41	90	- 12	559	160
	Länder	2	28	12	11	10	41	90	- 12	559	161
	Gemeinden/Gv.	11	43	7	17	11	-	-	-	0	162
Laufende Zuweisungen und Zuschüsse											
vom öffentlichen Bereich	Zusammen	2 709	12 851	7 660	6 074	6 617	9 527	1 875	2 008	171	163
	Länder	1 408	6 930	3 949	2 052	3 519	9 527	1 875	2 008	138	164
	Gemeinden/Gv.	1 301	5 921	3 712	4 022	3 098	-	-	-	33	165
Bund	Zusammen	673	4 097	2 929	1 494	2 287	4 285	832	864	11	166
	Länder	629	3 947	2 737	1 310	2 254	4 285	832	864	11	167
	Gemeinden/Gv.	44	151	192	184	33	-	-	-	-	168
Länder	Zusammen	1 387	6 846	3 540	3 024	3 491	4 961	964	1 046	146	169
	Länder	727	2 715	1 099	625	1 170	4 961	964	1 046	127	170
	Gemeinden/Gv.	660	4 131	2 441	2 399	2 321	-	-	-	20	171
Sonstiger öffentlicher Bereich	Zusammen	649	1 908	1 192	1 556	839	280	79	98	14	172
	Länder	52	268	113	118	94	280	79	98	-	173
	Gemeinden/Gv.	597	1 640	1 079	1 439	745	-	-	-	14	174
von anderen Bereichen	Zusammen	166	945	548	472	460	780	221	283	-	175
	Länder	89	562	408	177	326	780	221	283	-	176
	Gemeinden/Gv.	77	383	140	295	135	-	-	-	-	177
Sonstige laufende Einnahmen	Zusammen	349	1 695	614	1 186	627	2 080	312	2 514	534	178
	Länder	166	384	139	337	194	2 080	312	2 514	524	179
	Gemeinden/Gv.	183	1 311	475	849	433	-	-	-	11	180
Gebühren, sonstige Entgelte	Zusammen	323	1 532	527	1 052	512	1 976	284	2 466	534	181
	Länder	152	296	102	309	144	1 976	284	2 466	524	182
	Gemeinden/Gv.	171	1 236	425	742	368	-	-	-	11	183
sonstige Verwaltungseinnahmen	Zusammen	26	163	87	135	115	104	28	48	-	184
	Länder	14	88	37	28	50	104	28	48	-	185
	Gemeinden/Gv.	12	75	50	107	65	-	-	-	-	186
abzüglich Zahlungen von gleicher Ebene	Zusammen	1 846	7 583	4 028	4 308	3 648	1 457	495	1 084	-	187
	Länder	602	1 871	519	427	611	1 457	495	1 084	-	188
	Gemeinden/Gv.	582	1 558	1 046	1 384	689	-	-	-	-	189
Einnahmen der laufenden Rechnung	Zusammen	4 781	21 842	12 195	14 136	11 156	23 597	4 616	13 473	1 437	190
	Länder	3 583	16 376	9 702	9 989	8 884	23 597	4 616	13 473	1 358	191
	Gemeinden/Gv.	1 860	9 618	4 956	6 645	4 620	-	-	-	79	192

2 Ausgaben und Einnahmen der Länder und Gemeinden/Gv. – Kern- und Extrahaushalte –
2.2 Nach Arten und Ländern
2.2.2 Einnahmen
1.-4. Vierteljahr 2013
Mill. EUR

Lfd. Nr.	Art der Einnahmen	Ebene	Insgesamt	Flächenländer							
				Baden- Württemberg	Bayern	Brandenburg	Hessen	Mecklenburg- Vorpommern	Nieder- sachsen	Nordrhein- Westfalen	Rheinland- Pfalz
193	Veräußerung von Vermögen	Zusammen	5 837	1 225	1 619	103	556	71	416	727	282
194		Länder	1 237	47	312	40	134	37	29	138	59
195		Gemeinden/Gv.	4 600	1 179	1 307	63	422	34	387	589	223
196	Veräußerung von Sachvermögen	Zusammen	4 334	1 158	1 043	68	302	41	335	511	222
197		Länder	520	47	70	14	20	8	26	28	2
198		Gemeinden/Gv.	3 814	1 112	974	54	282	33	309	483	220
199	Veräußerung von Beteiligungen	Zusammen	1 503	67	576	35	254	30	81	216	60
200		Länder	717	-	242	26	114	29	3	110	57
201		Gemeinden/Gv.	786	67	334	9	140	1	79	106	3
Vermögensübertragungen											
Zuweisungen und Zuschüsse für Investitionen											
202	vom öffentlichen Bereich	Zusammen	17 463	1 450	2 615	840	1 110	676	1 348	3 579	574
203		Länder	9 621	789	1 040	389	627	445	931	1 627	260
204		Gemeinden/Gv.	7 842	661	1 575	451	483	231	418	1 952	314
205	Bund	Zusammen	5 793	583	751	309	347	228	513	939	186
206		Länder	5 493	535	739	277	310	224	493	866	172
207		Gemeinden/Gv.	300	48	12	32	38	4	20	72	15
208	Länder	Zusammen	9 589	700	1 495	468	550	409	609	2 227	332
209		Länder	2 634	130	4	71	179	189	315	454	66
210		Gemeinden/Gv.	6 955	570	1 490	397	371	220	295	1 774	266
211	Gemeinden/Gv.	Zusammen	1 285	58	297	23	188	34	188	287	35
212		Länder	751	21	236	1	119	28	87	197	3
213		Gemeinden/Gv.	534	37	61	22	69	6	101	90	33
214	Sonstiger öffentlicher Bereich	Zusammen	796	109	72	41	25	6	38	126	21
215		Länder	743	103	60	40	20	5	36	110	20
216		Gemeinden/Gv.	53	6	12	1	5	1	2	16	1
217	von anderen Bereichen	Zusammen	4 796	483	754	507	188	353	315	464	192
218		Länder	2 983	240	183	424	62	314	112	223	36
219		Gemeinden/Gv.	1 813	243	570	83	126	39	203	241	156
Sonstige Vermögensübertragungen											
220	vom öffentlichen Bereich	Zusammen	-	-	-	-	-	-	-	-	-
221		Länder	-	-	-	-	-	-	-	-	-
222		Gemeinden/Gv.	-	-	-	-	-	-	-	-	-
223	von anderen Bereichen	Zusammen	3	-	-	1	-	-	-	-	-
224		Länder	3	-	-	1	-	-	-	-	-
225		Gemeinden/Gv.	-	-	-	-	-	-	-	-	-
Darlehensrückflüsse											
226	vom öffentlichen Bereich	Zusammen	1 229	7	8	2	49	3	33	42	82
227		Länder	1 138	1	4	2	37	3	0	35	80
228		Gemeinden/Gv.	91	6	4	0	12	0	33	7	2
229	Länder	Zusammen	956	0	-	-	4	3	-	6	0
230		Länder	937	-	-	-	-	3	-	-	-
231		Gemeinden/Gv.	19	0	-	-	4	-	-	6	0
232	Gemeinden/Gv.	Zusammen	209	2	6	2	4	0	33	33	82
233		Länder	155	1	4	2	-	-	0	33	80
234		Gemeinden/Gv.	54	1	3	0	4	0	32	0	2
235	Sonstiger öffentlicher Bereich	Zusammen	64	6	2	0	40	-	1	3	-
236		Länder	46	-	-	-	37	-	-	2	-
237		Gemeinden/Gv.	18	6	2	0	4	-	1	1	-
238	von anderen Bereichen	Zusammen	5 127	328	776	212	246	126	157	2 436	232
239		Länder	4 050	225	655	203	22	122	62	2 034	211
240		Gemeinden/Gv.	1 077	103	121	9	223	4	95	402	21

2 Ausgaben und Einnahmen der Länder und Gemeinden/Gv. – Kern- und Extrahaushalte –
2.2 Nach Arten und Ländern
2.2.2 Einnahmen
1.-4. Vierteljahr 2013
Mill. EUR

Art der Einnahmen	Ebene	noch: Flächenländer					Stadtstaaten			Gemeinsame Extrahaushalte	Lfd. Nr.
		Saarland	Sachsen	Sachsen- Anhalt	Schleswig- Holstein	Thüringen	Berlin	Bremen	Hamburg		
Veräußerung von Vermögen	Zusammen	40	111	106	158	93	145	36	150	1	193
	Länder	15	20	64	2	9	145	36	150	0	194
	Gemeinden/Gv.	25	91	42	155	84	-	-	-	0	195
Veräußerung von Sachvermögen	Zusammen	35	104	53	142	69	144	1	106	1	196
	Länder	12	20	13	2	9	144	1	106	0	197
	Gemeinden/Gv.	23	84	40	140	61	-	-	-	0	198
Veräußerung von Beteiligungen	Zusammen	5	7	53	15	24	2	35	44	-	199
	Länder	3	0	51	0	1	2	35	44	-	200
	Gemeinden/Gv.	2	6	2	15	23	-	-	-	-	201
Vermögensübertragungen											
Zuweisungen und Zuschüsse für Investitionen											
vom öffentlichen Bereich	Zusammen	141	2 140	788	482	739	437	220	293	32	202
	Länder	84	1 335	408	318	388	437	220	293	32	203
	Gemeinden/Gv.	58	805	380	164	351	-	-	-	-	204
Bund	Zusammen	52	602	317	191	277	296	76	121	6	205
	Länder	48	582	312	167	268	296	76	121	6	206
	Gemeinden/Gv.	4	20	5	24	9	-	-	-	-	207
Länder	Zusammen	75	1 352	429	222	382	121	32	161	26	208
	Länder	29	623	70	111	54	121	32	161	26	209
	Gemeinden/Gv.	46	729	359	111	328	-	-	-	-	210
Gemeinden/Gv.	Zusammen	6	52	24	56	37	-	-	-	-	211
	Länder	-	-	9	28	23	-	-	-	-	212
	Gemeinden/Gv.	6	52	15	28	14	-	-	-	-	213
Sonstiger öffentlicher Bereich	Zusammen	9	134	19	13	43	20	112	11	-	214
	Länder	7	130	17	12	42	20	112	11	-	215
	Gemeinden/Gv.	2	5	1	1	0	-	-	-	-	216
von anderen Bereichen	Zusammen	32	610	238	158	328	140	16	18	-	217
	Länder	24	577	215	106	293	140	16	18	-	218
	Gemeinden/Gv.	8	33	23	52	35	-	-	-	-	219
Sonstige Vermögensübertragungen											
vom öffentlichen Bereich	Zusammen	-	-	-	-	-	-	-	-	-	220
	Länder	-	-	-	-	-	-	-	-	-	221
	Gemeinden/Gv.	-	-	-	-	-	-	-	-	-	222
von anderen Bereichen	Zusammen	-	-	-	-	-	2	0	-	-	223
	Länder	-	-	-	-	-	2	0	-	-	224
	Gemeinden/Gv.	-	-	-	-	-	-	-	-	-	225
Darlehensrückflüsse											
vom öffentlichen Bereich	Zusammen	67	850	19	38	5	-	23	0	-	226
	Länder	65	849	1	37	1	-	23	0	-	227
	Gemeinden/Gv.	2	1	19	2	4	-	-	-	-	228
Länder	Zusammen	65	849	8	-	-	-	20	-	-	229
	Länder	65	849	-	-	-	-	20	-	-	230
	Gemeinden/Gv.	0	-	8	-	-	-	-	-	-	231
Gemeinden/Gv.	Zusammen	-	0	11	35	2	-	-	-	-	232
	Länder	-	-	0	33	1	-	-	-	-	233
	Gemeinden/Gv.	-	0	10	1	0	-	-	-	-	234
Sonstiger öffentlicher Bereich	Zusammen	1	1	1	4	4	-	3	0	-	235
	Länder	-	-	1	3	-	-	3	0	-	236
	Gemeinden/Gv.	1	1	0	0	4	-	-	-	-	237
von anderen Bereichen	Zusammen	43	106	54	43	23	330	8	9	-	238
	Länder	10	87	50	7	17	330	8	9	-	239
	Gemeinden/Gv.	33	19	5	36	6	-	-	-	-	240

2 Ausgaben und Einnahmen der Länder und Gemeinden/Gv. – Kern- und Extrahaushalte –
2.2 Nach Arten und Ländern
2.2.2 Einnahmen
1.-4. Vierteljahr 2013
Mill. EUR

Lfd. Nr.	Art der Einnahmen	Ebene	Insgesamt	Flächenländer							
				Baden- Württemberg	Bayern	Brandenburg	Hessen	Mecklenburg- Vorpommern	Nieder- sachsen	Nordrhein- Westfalen	Rheinland- Pfalz
241	Schuldenaufnahmen beim öffentlichen Bereich	Zusammen	1 312	16	24	0	17	34	14	25	2
242		Länder	1 135	-	-	-	-	-	-	-	-
243		Gemeinden/Gv.	177	16	24	0	17	34	14	25	2
244	abzüglich Zahlungen von gleicher Ebene	Zusammen	13 501	784	1 822	492	759	481	841	2 569	467
245		Länder	4 887	151	4	70	176	195	312	452	82
246		Gemeinden/Gv.	611	38	64	22	75	7	146	94	35
247	Einnahmen der Kapitalrechnung	Zusammen	22 266	2 726	3 973	1 173	1 408	783	1 443	4 703	896
248		Länder	15 281	1 151	2 189	989	707	727	822	3 604	563
249		Gemeinden/Gv.	14 989	2 169	3 538	584	1 210	336	1 003	3 123	683
250	Bereinigte Einnahmen	Zusammen	457 835	60 635	73 635	14 899	36 127	9 483	40 163	99 104	20 645
251		Länder	329 238	43 500	49 676	11 666	23 481	7 682	27 781	63 100	15 399
252		Gemeinden/Gv.	205 768	31 460	34 376	6 728	17 556	4 007	19 864	52 204	9 466

2 Ausgaben und Einnahmen der Länder und Gemeinden/Gv. – Kern- und Extrahaushalte –
2.2 Nach Arten und Ländern
2.2.2 Einnahmen
1.-4. Vierteljahr 2013
Mill. EUR

Art der Einnahmen	Ebene	noch: Flächenländer					Stadtstaaten			Gemeinsame Extrahaushalte	Lfd. Nr.
		Saarland	Sachsen	Sachsen-Anhalt	Schleswig-Holstein	Thüringen	Berlin	Bremen	Hamburg		
Schuldenaufnahmen beim öffentlichen Bereich	Zusammen	0	1 135	0	36	7	-	-	-	-	241
	Länder	-	1 135	-	-	-	-	-	-	-	242
	Gemeinden/Gv.	0	-	0	36	7	-	-	-	-	243
abzüglich Zahlungen von gleicher Ebene	Zusammen	169	3 416	472	344	428	121	140	152	-	244
	Länder	117	2 636	70	110	54	121	140	152	-	245
	Gemeinden/Gv.	6	52	26	30	16	-	-	-	-	246
Einnahmen der Kapitalrechnung	Zusammen	154	1 535	734	570	767	933	163	318	33	247
	Länder	81	1 368	667	359	654	933	163	318	32	248
	Gemeinden/Gv.	118	897	443	415	470	-	-	-	0	249
Bereinigte Einnahmen	Zusammen	4 935	23 377	12 930	14 706	11 923	24 530	4 780	13 791	1 469	250
	Länder	3 664	17 743	10 370	10 347	9 538	24 530	4 780	13 791	1 390	251
	Gemeinden/Gv.	1 978	10 515	5 399	7 060	5 090	-	-	-	80	252

2 Ausgaben und Einnahmen der Länder und Gemeinden/Gv. – Kern- und Extrahaushalte –
2.2 Nach Arten und Ländern
2.2.3 Finanzierungsübersicht
1.-4. Vierteljahr 2013
Mill. EUR

Lfd. Nr.	Art der Ausgaben/Einnahmen	Ebene	Insgesamt	Flächenländer							
				Baden- Württemberg	Bayern	Brandenburg	Hessen	Mecklenburg- Vorpommern	Nieder- sachsen	Nordrhein- Westfalen	Rheinland- Pfalz
Finanzierungsübersicht											
253	Saldo der haushaltstechnischen Verrechnungen	Zusammen	33	19	- 2	-	- 3	-	-	- 0	-
254		Länder	33	19	- 2	-	- 3	-	-	- 0	-
255		Gemeinden/Gv.	0	0	0	-	0	-	-	-	
256	Finanzierungssaldo	Zusammen	444	- 497	3 531	964	- 1 826	427	388	- 2 329	- 882
257		Länder	- 610	- 799	2 270	829	- 724	419	- 257	- 2 244	- 622
258		Gemeinden/Gv.	1 053	303	1 261	135	- 1 102	8	646	- 86	- 260
Besondere Finanzierungsvorgänge											
259	Ausgaben	Zusammen	100 432	8 364	7 411	4 596	6 722	1 250	7 686	23 017	7 022
260		Länder	87 676	7 670	3 240	4 433	5 896	1 061	6 531	19 886	6 531
261		Gemeinden/Gv.	12 756	693	4 171	163	826	189	1 155	3 131	491
262	Schuldentilgung am Kreditmarkt ¹	Zusammen	97 086	8 156	5 244	4 596	6 595	1 243	7 647	23 011	6 879
263		Länder	86 722	7 516	3 217	4 433	5 769	1 054	6 493	19 880	6 388
264		Gemeinden/Gv.	10 364	640	2 027	163	826	189	1 155	3 131	491
265	Rückzahlung Innerer Darlehen	Zusammen	17	7	10	-	-	-	-	-	-
266		Länder	-	-	-	-	-	-	-	-	-
267		Gemeinden/Gv.	17	7	10	-	-	-	-	-	-
268	Zuführungen an Rücklagen	Zusammen	2 995	198	2 088	-	127	7	39	6	143
269		Länder	795	154	23	-	127	7	39	6	143
270		Gemeinden/Gv.	2 201	44	2 065	-	0	-	-	-	-
271	Deckung von Vorjahresfehlbeträgen	Zusammen	334	3	70	-	-	-	-	-	-
272		Länder	159	-	-	-	-	-	-	-	-
273		Gemeinden/Gv.	175	3	70	-	-	-	-	-	-
274	Einnahmen	Zusammen	94 465	10 155	4 842	3 176	5 823	1 236	6 738	23 382	7 791
275		Länder	83 215	9 646	1 566	3 084	4 766	1 083	5 454	20 789	7 176
276		Gemeinden/Gv.	11 250	509	3 276	92	1 058	153	1 284	2 594	616
277	Schuldenaufnahmen am Kreditmarkt ¹	Zusammen	90 372	9 734	3 021	2 986	5 744	1 107	6 701	23 382	7 549
278		Länder	81 131	9 293	1 556	2 895	4 695	954	5 416	20 788	6 933
279		Gemeinden/Gv.	9 241	441	1 465	92	1 050	153	1 284	2 594	616
280	Innere Darlehen	Zusammen	18	1	15	-	-	-	-	-	-
281		Länder	-	-	-	-	-	-	-	-	-
282		Gemeinden/Gv.	18	1	15	-	-	-	-	-	-
283	Entnahmen aus Rücklagen	Zusammen	3 527	219	1 806	189	79	128	38	0	236
284		Länder	1 536	152	10	189	71	128	38	0	236
285		Gemeinden/Gv.	1 991	68	1 797	-	8	-	-	-	-
286	Überschüsse aus Vorjahren	Zusammen	548	202	-	-	-	-	-	-	6
287		Länder	548	202	-	-	-	-	-	-	6
288		Gemeinden/Gv.	-	-	-	-	-	-	-	-	-
289	Münzeinnahmen	Zusammen	-	-	-	-	-	-	-	-	-
290		Länder	-	-	-	-	-	-	-	-	-
291		Gemeinden/Gv.	-	-	-	-	-	-	-	-	-

¹ Ohne kaufmännisch buchende Extrahaushalte.

2 Ausgaben und Einnahmen der Länder und Gemeinden/Gv. – Kern- und Extrahaushalte –
2.2 Nach Arten und Ländern
2.2.3 Finanzierungsübersicht
1.-4. Vierteljahr 2013
Mill. EUR

Art der Ausgaben/Einnahmen	Ebene	noch: Flächenländer					Stadtstaaten			Gemeinsame Extrahaushalte	Lfd. Nr.
		Saarland	Sachsen	Sachsen- Anhalt	Schleswig- Holstein	Thüringen	Berlin	Bremen	Hamburg		
Finanzierungsübersicht											
Saldo der haushaltstechnischen Verrechnungen	Zusammen	0	3	1	0	0	1	1	15	-	253
	Länder	0	3	1	-	0	1	1	15	-	254
	Gemeinden/Gv.	-	0	-	0	-	-	-	-	-	255
Finanzierungssaldo	Zusammen	- 779	1 160	373	- 11	504	782	- 532	- 1 331	499	256
	Länder	- 460	826	236	96	432	782	- 532	- 1 331	470	257
	Gemeinden/Gv.	- 319	334	138	- 107	72	-	-	-	30	258
Besondere Finanzierungsvorgänge											
Ausgaben	Zusammen	1 324	1 629	4 823	3 742	1 957	8 026	9 037	3 826	-	259
	Länder	1 221	1 102	4 304	3 291	1 622	8 026	9 037	3 826	-	260
	Gemeinden/Gv.	102	528	519	452	335	-	-	-	-	261
Schuldentilgung am Kreditmarkt ¹	Zusammen	1 323	1 496	4 701	3 594	1 928	7 836	9 013	3 825	-	262
	Länder	1 220	969	4 257	3 231	1 622	7 836	9 013	3 825	-	263
	Gemeinden/Gv.	102	526	444	363	307	-	-	-	-	264
Rückzahlung Innerer Darlehen	Zusammen	-	-	0	0	0	-	-	-	-	265
	Länder	-	-	-	-	-	-	-	-	-	266
	Gemeinden/Gv.	-	-	0	0	0	-	-	-	-	267
Zuführungen an Rücklagen	Zusammen	1	134	52	120	25	31	24	1	-	268
	Länder	1	133	47	60	-	31	24	1	-	269
	Gemeinden/Gv.	-	1	5	60	25	-	-	-	-	270
Deckung von Vorjahresfehlbeträgen	Zusammen	-	-	70	29	4	159	-	-	-	271
	Länder	-	-	-	-	-	159	-	-	-	272
	Gemeinden/Gv.	-	-	70	29	4	-	-	-	-	273
Einnahmen	Zusammen	1 632	1 016	4 544	3 442	1 544	7 072	9 458	2 613	-	274
	Länder	1 477	645	4 306	2 794	1 287	7 072	9 458	2 613	-	275
	Gemeinden/Gv.	155	371	238	648	256	-	-	-	-	276
Schuldenaufnahmen am Kreditmarkt ¹	Zusammen	1 595	984	4 466	3 133	1 417	6 880	9 378	2 296	-	277
	Länder	1 440	615	4 232	2 547	1 213	6 880	9 378	2 296	-	278
	Gemeinden/Gv.	155	369	234	586	204	-	-	-	-	279
Innere Darlehen	Zusammen	-	-	-	2	-	-	-	-	-	280
	Länder	-	-	-	-	-	-	-	-	-	281
	Gemeinden/Gv.	-	-	-	2	-	-	-	-	-	282
Entnahmen aus Rücklagen	Zusammen	-	32	13	299	57	33	80	317	-	283
	Länder	-	30	9	238	5	33	80	317	-	284
	Gemeinden/Gv.	-	2	4	61	52	-	-	-	-	285
Überschüsse aus Vorjahren	Zusammen	37	-	65	9	69	159	-	-	-	286
	Länder	37	-	65	9	69	159	-	-	-	287
	Gemeinden/Gv.	-	-	-	-	-	-	-	-	-	288
Münzeinnahmen	Zusammen	-	-	-	-	-	-	-	-	-	289
	Länder	-	-	-	-	-	-	-	-	-	290
	Gemeinden/Gv.	-	-	-	-	-	-	-	-	-	291

¹ Ohne kaufmännisch buchende Extrahaushalte.

2 Ausgaben und Einnahmen der Länder und Gemeinden/Gv. – Kern- und Extrahaushalte –
2.3 Investitionsausgaben nach Arten und Ländern
1.-4. Vierteljahr 2013
Mill. EUR

Lfd. Nr.	Art der Ausgaben	Ebene	Insgesamt	Flächenländer							
				Baden- Württemberg	Bayern	Brandenburg	Hessen	Mecklenburg- Vorpommern	Niedersachsen	Nordrhein- Westfalen	Rheinland- Pfalz
1	Baumaßnahmen	Zusammen	23 785	3 934	5 907	674	1 973	472	1 715	2 731	952
2		Länder	6 958	840	1 314	118	746	283	301	378	177
3		Gemeinden/Gv.	16 827	3 095	4 593	556	1 227	189	1 414	2 353	775
4	Erwerb von unbeweglichen Sachen	Zusammen	3 396	777	846	58	215	50	247	441	173
5		Länder	976	215	76	15	22	7	36	138	56
6		Gemeinden/Gv.	2 420	562	770	43	193	43	211	302	117
7	Erwerb von beweglichen Sachen	Zusammen	6 186	945	976	172	417	74	633	1 237	231
8		Länder	3 363	473	354	91	248	66	290	622	115
9		Gemeinden/Gv.	2 823	472	622	82	169	7	343	615	117
10	Erwerb von Beteiligungen und dergleichen	Zusammen	5 385	812	1 133	206	443	57	173	1 717	60
11		Länder	3 478	552	411	194	273	54	-	1 316	-
12		Gemeinden/Gv.	1 906	261	722	11	170	3	173	401	60
13	Darlehen an andere Bereiche,	Zusammen	5 563	274	372	79	348	147	210	2 157	762
14	Inanspruchnahme aus Gewährleistungen	Länder	4 539	134	260	74	130	146	124	1 818	718
15		Gemeinden/Gv.	1 024	140	112	5	218	1	86	339	44
16	Zuschüsse für Investitionen	Zusammen	10 978	1 640	1 993	641	367	94	883	1 639	253
17	an andere Bereiche	Länder	9 112	1 091	1 470	564	259	74	701	1 448	220
18		Gemeinden/Gv.	1 867	548	523	78	107	20	182	192	34
19	Investitionsausgaben insgesamt	Zusammen	55 293	8 381	11 226	1 830	3 762	894	3 861	9 921	2 432
20		Länder	28 427	3 305	3 884	1 056	1 678	630	1 452	5 720	1 285
21		Gemeinden/Gv.	26 866	5 077	7 342	775	2 084	263	2 409	4 201	1 146

2 Ausgaben und Einnahmen der Länder und Gemeinden/Gv. – Kern- und Extrahaushalte –
2.3 Investitionsausgaben nach Arten und Ländern
1.-4. Vierteljahr 2013
Mill. EUR

Art der Ausgaben	Ebene	noch: Flächenländer					Stadtstaaten			Gemeinsame Extrahaushalte	Lfd. Nr.
		Saarland	Sachsen	Sachsen- Anhalt	Schleswig- Holstein	Thüringen	Berlin	Bremen	Hamburg		
Baumaßnahmen	Zusammen	209	1 838	588	720	732	384	68	846	42	1
	Länder	59	837	198	152	215	384	68	846	42	2
	Gemeinden/Gv.	150	1 002	389	569	517	-	-	-	-	3
Erwerb von unbeweglichen Sachen	Zusammen	12	78	47	75	64	85	3	227	1	4
	Länder	2	21	26	6	41	85	3	227	1	5
	Gemeinden/Gv.	10	57	21	68	23	-	-	-	-	6
Erwerb von beweglichen Sachen	Zusammen	57	353	139	208	147	150	86	328	33	7
	Länder	33	206	86	101	81	150	86	328	33	8
	Gemeinden/Gv.	23	147	52	107	66	-	-	-	0	9
Erwerb von Beteiligungen und dergleichen	Zusammen	61	71	87	174	6	104	122	160	-	10
	Länder	56	7	78	153	0	104	122	160	-	11
	Gemeinden/Gv.	5	64	9	21	6	-	-	-	-	12
Darlehen an andere Bereiche, Inanspruchnahme aus Gewährleistungen	Zusammen	32	826	25	60	38	201	24	9	-	13
	Länder	9	814	20	36	22	201	24	9	-	14
	Gemeinden/Gv.	23	13	5	24	16	-	-	-	-	15
Zuschüsse für Investitionen an andere Bereiche	Zusammen	125	1 051	546	221	505	627	219	200	-	16
	Länder	125	1 000	516	157	468	627	219	200	-	17
	Gemeinden/Gv.	-	52	31	64	37	-	-	-	-	18
Investitionsausgaben insgesamt	Zusammen	495	4 218	1 431	1 458	1 491	1 551	522	1 771	75	19
	Länder	283	2 884	924	605	827	1 551	522	1 771	75	20
	Gemeinden/Gv.	211	1 334	507	852	664	-	-	-	0	21

2 Ausgaben und Einnahmen der Länder und Gemeinden/Gv. – Kern- und Extrahaushalte –
2.4 Baumaßnahmen nach Aufgabenbereichen und Ländern
1.-4. Vierteljahr 2013
Mill. EUR

Lfd. Nr.	Aufgabenbereiche	Ebene	Insgesamt	Flächenländer							
				Baden-Württemberg	Bayern	Brandenburg	Hessen	Mecklenburg-Vorpommern	Niedersachsen	Nordrhein-Westfalen	Rheinland-Pfalz
1	Allgemeine Verwaltung	Zusammen	1 176	201	135	34	183	7	105	280	14
2		Länder	-	-	-	-	-	-	-	-	-
3		Gemeinden/Gv.	1 176	201	135	34	183	7	105	280	14
4	Allgemeinbildende und berufliche Schulen	Zusammen	2 496	501	806	56	220	23	211	152	95
5		Länder	75	0	1	-	-	-	-	-	-
6		Gemeinden/Gv.	2 421	501	805	56	220	23	211	152	95
7	Hochschulen	Zusammen	2 040	268	430	50	377	112	78	95	2
8		Länder	2 040	268	430	50	377	112	78	95	2
9		Gemeinden/Gv.	-	-	-	-	-	-	-	-	-
10	Einrichtungen und Maßnahmen des Gesundheitswesens	Zusammen	3	-	2	-	-	-	-	0	-
11		Länder	3	-	2	-	-	-	-	0	-
12		Gemeinden/Gv.	-	-	-	-	-	-	-	-	-
13	Sportstätten der Gemeinden/Gv.	Zusammen	532	148	93	31	40	5	60	62	20
14		Länder	-	-	-	-	-	-	-	-	-
15		Gemeinden/Gv.	532	148	93	31	40	5	60	62	20
16	Städteplanung, Vermessung, Bauordnung	Zusammen	937	260	131	65	41	5	89	82	40
17		Länder	-	-	-	-	-	-	-	-	-
18		Gemeinden/Gv.	937	260	131	65	41	5	89	82	40
19	Wohnungsbauförderung und Wohnungsfürsorge	Zusammen	57	14	15	5	2	0	9	-	3
20		Länder	-	-	-	-	-	-	-	-	-
21		Gemeinden/Gv.	57	14	15	5	2	0	9	-	3
22	Abwasserbeseitigung	Zusammen	1 105	220	414	2	88	3	67	243	0
23		Länder	-	-	-	-	-	-	-	-	-
24		Gemeinden/Gv.	1 105	220	414	2	88	3	67	243	0
25	Abfallbeseitigung	Zusammen	48	8	23	3	2	0	3	8	-
26		Länder	-	-	-	-	-	-	-	-	-
27		Gemeinden/Gv.	48	8	23	3	2	0	3	8	-
28	Energie- und Wasserwirtschaft, Kulturbau	Zusammen	329	-	134	15	-	15	14	4	13
29		Länder	329	-	134	15	-	15	14	4	13
30		Gemeinden/Gv.	-	-	-	-	-	-	-	-	-
31	Straßen	Zusammen	5 335	781	1 313	180	362	147	421	799	225
32		Länder	1 229	128	283	-	81	73	-	145	-
33		Gemeinden/Gv.	4 106	653	1 030	180	281	74	421	654	225
34	Versorgungsunternehmen	Zusammen	230	45	152	1	16	1	2	2	1
35		Länder	-	-	-	-	-	-	-	-	-
36		Gemeinden/Gv.	230	45	152	1	16	1	2	2	1
37	Verkehrsunternehmen	Zusammen	190	5	3	0	15	15	13	132	3
38		Länder	-	-	-	-	-	-	-	-	-
39		Gemeinden/Gv.	190	5	3	0	15	15	13	132	3
40	Allgemeines Grundvermögen	Zusammen	212	53	115	-	-	-	-	-	-
41		Länder	-	-	-	-	-	-	-	-	-
42		Gemeinden/Gv.	212	53	115	-	-	-	-	-	-
43	Übrige Aufgabenbereiche	Zusammen	9 097	1 432	2 142	232	627	139	642	872	537
44		Länder	3 283	444	465	53	288	83	209	134	163
45		Gemeinden/Gv.	5 814	987	1 677	180	340	56	433	738	374
46	Baumaßnahmen insgesamt	Zusammen	23 785	3 934	5 907	674	1 973	472	1 715	2 731	952
47		Länder	6 958	840	1 314	118	746	283	301	378	177
48		Gemeinden/Gv.	16 827	3 095	4 593	556	1 227	189	1 414	2 353	775

2 Ausgaben und Einnahmen der Länder und Gemeinden/Gv. – Kern- und Extrahaushalte –
2.4 Baumaßnahmen nach Aufgabenbereichen und Ländern
1.-4. Vierteljahr 2013
Mill. EUR

Aufgabenbereiche	Ebene	noch: Flächenländer					Stadtstaaten			Gemeinsame Extrahaushalte	Lfd. Nr.
		Saarland	Sachsen	Sachsen- Anhalt	Schleswig- Holstein	Thüringen	Berlin	Bremen	Hamburg		
Allgemeine Verwaltung	Zusammen	9	124	0	64	21	-	-	-	-	1
	Länder	-	-	-	-	-	-	-	-	-	2
	Gemeinden/Gv.	9	124	0	64	21	-	-	-	-	3
Allgemeinbildende und berufliche Schulen	Zusammen	19	199	12	102	55	34	11	-	-	4
	Länder	-	2	4	24	1	34	11	-	-	5
	Gemeinden/Gv.	19	198	8	79	54	-	-	-	-	6
Hochschulen	Zusammen	22	330	73	41	34	65	10	52	-	7
	Länder	22	330	73	41	34	65	10	52	-	8
	Gemeinden/Gv.	-	-	-	-	-	-	-	-	-	9
Einrichtungen und Maßnahmen des Gesundheitswesens	Zusammen	0	0	-	-	-	0	0	-	-	10
	Länder	0	0	-	-	-	0	0	-	-	11
	Gemeinden/Gv.	-	-	-	-	-	-	-	-	-	12
Sportstätten der Gemeinden/Gv.	Zusammen	3	32	3	18	19	-	-	-	-	13
	Länder	-	-	-	-	-	-	-	-	-	14
	Gemeinden/Gv.	3	32	3	18	19	-	-	-	-	15
Städteplanung, Vermessung, Bauordnung	Zusammen	14	103	22	9	77	-	-	-	-	16
	Länder	-	-	-	-	-	-	-	-	-	17
	Gemeinden/Gv.	14	103	22	9	77	-	-	-	-	18
Wohnungsbauförderung und Wohnungsfürsorge	Zusammen	-	1	-	5	3	-	-	-	-	19
	Länder	-	-	-	-	-	-	-	-	-	20
	Gemeinden/Gv.	-	1	-	5	3	-	-	-	-	21
Abwasserbeseitigung	Zusammen	-	12	1	51	3	-	-	-	-	22
	Länder	-	-	-	-	-	-	-	-	-	23
	Gemeinden/Gv.	-	12	1	51	3	-	-	-	-	24
Abfallbeseitigung	Zusammen	0	0	-	-	1	-	-	-	-	25
	Länder	-	-	-	-	-	-	-	-	-	26
	Gemeinden/Gv.	0	0	-	-	1	-	-	-	-	27
Energie- und Wasserwirtschaft, Kulturbau	Zusammen	-	72	-	-	13	1	-	48	-	28
	Länder	-	72	-	-	13	1	-	48	-	29
	Gemeinden/Gv.	-	-	-	-	-	-	-	-	-	30
Straßen	Zusammen	32	473	95	146	207	20	19	115	-	31
	Länder	-	221	74	-	69	20	19	115	-	32
	Gemeinden/Gv.	32	251	21	146	138	-	-	-	-	33
Versorgungsunternehmen	Zusammen	0	1	-	7	3	-	-	-	-	34
	Länder	-	-	-	-	-	-	-	-	-	35
	Gemeinden/Gv.	0	1	-	7	3	-	-	-	-	36
Verkehrsunternehmen	Zusammen	2	1	-	0	0	-	-	-	-	37
	Länder	-	-	-	-	-	-	-	-	-	38
	Gemeinden/Gv.	2	1	-	0	0	-	-	-	-	39
Allgemeines Grundvermögen	Zusammen	-	2	3	6	33	-	-	-	-	40
	Länder	-	-	-	-	-	-	-	-	-	41
	Gemeinden/Gv.	-	2	3	6	33	-	-	-	-	42
Übrige Aufgabenbereiche	Zusammen	108	489	380	271	264	263	29	630	42	43
	Länder	37	212	48	87	98	263	29	630	42	44
	Gemeinden/Gv.	71	277	332	184	166	-	-	-	-	45
Baumaßnahmen insgesamt	Zusammen	209	1 838	588	720	732	384	68	846	42	46
	Länder	59	837	198	152	215	384	68	846	42	47
	Gemeinden/Gv.	150	1 002	389	569	517	-	-	-	-	48

2 Ausgaben und Einnahmen der Länder und Gemeinden/Gv. – Kern- und Extrahaushalte –

2.5 Steuern und steuerähnliche Abgaben nach Arten und Ländern¹

1.-4. Vierteljahr 2013

Mill. EUR

Lfd. Nr.	Körperschaft / Steuerart	Insgesamt	Flächenländer							
			Baden- Württemberg	Bayern	Brandenburg	Hessen	Mecklenburg- Vorpommern	Niedersachsen	Nordrhein- Westfalen	Rheinland- Pfalz
L Ä N D E R										
1	Anteil an den Gemeinschaftsteuern und der Gewerbesteuerumlage	201 020	27 657	34 684	5 944	16 273	3 702	18 742	41 210	9 415
2	Einkommen- und Körperschaftsteuer	103 542	16 059	20 815	2 087	9 543	1 045	8 822	22 551	4 845
3	Umsatz- und Einfuhrumsatzsteuer	88 187	10 007	11 934	3 771	5 701	2 612	9 063	16 635	4 130
4	Gewerbesteuerumlage	5 478	959	1 197	40	572	23	564	1 161	271
5	Abgeltungsteuer auf Zins- und Veräußerungserträge	3 812	632	738	46	457	23	294	863	169
6	Landessteuern	15 697	2 419	2 885	258	1 270	195	1 179	3 456	791
7	Vermögensteuer	- 1	0	0	-	-	-	-	- 2	0
8	Erbschaftsteuer	4 633	797	1 078	18	437	9	319	1 113	215
9	Grundwerbsteuer	8 368	1 317	1 347	172	719	135	638	1 713	366
10	Rennwett- und Lotteriesteuer	1 635	210	245	39	62	24	154	373	159
11	Feuerschutzsteuer	392	54	69	11	30	8	40	80	20
12	Biersteuer	669	40	147	17	23	19	28	178	32
13	Sonstige Landessteuern	0	-	-	-	-	-	0	-	-
14	Gemeindesteuern der Stadtstaaten	7 493	-	-	-	-	-	-	-	-
15	Grundsteuern	1 353	-	-	-	-	-	-	-	-
16	Gewerbesteuer brutto	3 682	-	-	-	-	-	-	-	-
17	Gewerbesteuer netto (abzgl. Gewerbesteuerumlage)	3 239	-	-	-	-	-	-	-	-
18	Anteil a.d. Lohn-/veranlagten Einkommensteuer	2 350	-	-	-	-	-	-	-	-
19	Gemeindeanteil an der Umsatzsteuer	352	-	-	-	-	-	-	-	-
20	Gemeindeanteil an der Abgeltungsteuer auf Zins- und Veräußerungserträge	85	-	-	-	-	-	-	-	-
21	Getränkesteuer	-	-	-	-	-	-	-	-	-
22	Vergnügungsteuer	84	-	-	-	-	-	-	-	-
23	Hundesteuer	16	-	-	-	-	-	-	-	-
24	Sonstige Gemeindesteuern	14	-	-	-	-	-	-	-	-
25	Steuereinnahmen der Länder	224 210	30 076	37 569	6 202	17 543	3 897	19 921	44 666	10 206
26	Steuerähnliche Abgaben der Länder	759	95	59	15	43	14	98	200	49
27	Steuern und steuerähnliche Abgaben der Länder	224 969	30 170	37 628	6 216	17 585	3 911	20 019	44 866	10 255
G E M E I N D E N / G V.										
28	Grundsteuer A	384	46	90	14	19	15	68	42	19
29	Grundsteuer B	10 640	1 589	1 626	240	853	160	1 219	3 069	500
30	Gewerbesteuer brutto	39 338	6 359	8 205	725	4 136	403	3 779	9 753	1 831
31	Gewerbesteuer netto (abzgl. Gewerbesteuerumlage)	32 644	5 179	6 701	640	3 411	364	3 066	8 133	1 516
32	Anteil a.d. Lohn-/veranlagten Einkommensteuer	28 425	4 998	6 020	658	2 609	333	2 651	6 719	1 393
33	Anteil an der Umsatzsteuer	3 598	573	615	87	359	56	316	945	147
34	Schankerlaubnissteuer	0	-	-	-	-	-	-	-	0
35	Getränkesteuer	-	-	-	-	-	-	-	-	-
36	Vergnügungsteuer	623	171	-	6	61	6	71	216	39
37	Hundesteuer	283	37	25	8	20	5	34	96	16
38	Zweitwohnungsteuer	105	13	24	4	2	5	15	9	2
39	Sonstige Gemeindesteuern	20	1	1	-	3	0	3	0	4
40	Steuereinnahmen der Gemeinden/Gv.	76 722	12 606	15 102	1 657	7 338	945	7 443	19 229	3 636
41	Steuerähnliche Abgaben der Gemeinden/Gv.	42	16	0	0	9	0	0	11	0
42	Steuern und steuerähnliche Abgaben der Gemeinden/Gv.	76 764	12 621	15 102	1 657	7 347	946	7 443	19 241	3 636
43	Steuereinnahmen der Länder und Gemeinden/Gv.	300 931	42 682	52 671	7 859	24 880	4 842	27 364	63 895	13 842
44	Steuerähnliche Abgaben der Länder und Gemeinden/Gv.	801	110	60	15	52	14	98	211	49
45	Steuern und steuerähnliche Abgaben der Länder und Gemeinden/Gv.	301 733	42 792	52 730	7 874	24 932	4 856	27 462	64 106	13 891

¹ Siehe hierzu auch "Erläuterungen zu den Tabellen, Steuereinnahmen".

2 Ausgaben und Einnahmen der Länder und Gemeinden/Gv. – Kern- und Extrahaushalte –

2.5 Steuern und steuerähnliche Abgaben nach Arten und Ländern¹

1.-4. Vierteljahr 2013

Mill. EUR

Körperschaft / Steuerart	noch: Flächenländer					Stadtstaaten			Gemeinsame Extrahaushalte	Lfd. Nr.
	Saarland	Sachsen	Sachsen- Anhalt	Schleswig- Holstein	Thüringen	Berlin	Bremen	Hamburg		
L Ä N D E R										
Anteil an den Gemeinschaftsteuern und der Gewerbesteuerumlage	2 323	9 622	5 399	6 731	5 176	7 465	1 516	5 160	-	1
Einkommen- und Körperschaftsteuer	986	2 660	1 545	3 330	1 447	3 809	725	3 277	-	2
Umsatz- und Einfuhrumsatzsteuer	1 255	6 831	3 785	3 114	3 663	3 454	710	1 524	-	3
Gewerbesteuerumlage	48	63	39	176	32	68	48	216	-	4
Abgeltungsteuer auf Zins- und Veräußerungserträge	34	69	30	111	34	135	33	143	-	5
Landessteuern	134	373	192	598	189	1 028	129	604	-	6
Vermögensteuer	-	-	-	0	-	-	0	-	-	7
Erbschaftsteuer	40	27	13	151	12	202	32	171	-	8
Grunderwerbsteuer	53	202	110	352	104	735	62	343	-	9
Rennwett- und Lotteriesteuer	26	64	38	59	39	64	13	69	-	10
Feuerschutzsteuer	5	16	10	13	9	13	3	11	-	11
Biersteuer	9	64	21	23	26	14	18	10	-	12
Sonstige Landessteuern	-	-	-	-	-	-	-	-	-	13
Gemeindesteuern der Stadtstaaten	-	-	-	-	-	3 428	765	3 300	-	14
Grundsteuern	-	-	-	-	-	764	160	430	-	15
Gewerbesteuer brutto	-	-	-	-	-	1 371	378	1 933	-	16
Gewerbesteuer netto (abzgl. Gewerbesteuerumlage)	-	-	-	-	-	1 255	324	1 660	-	17
Anteil a.d. Lohn-/veranlagten Einkommensteuer	-	-	-	-	-	1 161	214	975	-	18
Gemeindeanteil an der Umsatzsteuer	-	-	-	-	-	159	39	154	-	19
Gemeindeanteil an der Abgeltungsteuer auf Zins- und Veräußerungserträge	-	-	-	-	-	37	9	39	-	20
Getränkesteuer	-	-	-	-	-	-	-	-	-	21
Vergnügungsteuer	-	-	-	-	-	39	15	30	-	22
Hundesteuer	-	-	-	-	-	11	2	3	-	23
Sonstige Gemeindesteuern	-	-	-	-	-	3	2	9	-	24
Steuereinnahmen der Länder	2 457	9 995	5 590	7 329	5 365	11 921	2 409	9 064	-	25
Steuerähnliche Abgaben der Länder	10	23	22	59	20	30	3	22	-	26
Steuern und steuerähnliche Abgaben der Länder	2 466	10 018	5 612	7 388	5 385	11 951	2 412	9 086	-	27
G E M E I N D E N / G v .										
Grundsteuer A	1	14	23	21	11	-	-	-	-	28
Grundsteuer B	117	463	217	378	208	-	-	-	-	29
Gewerbesteuer brutto	390	1 315	654	1 146	643	-	-	-	-	30
Gewerbesteuer netto (abzgl. Gewerbesteuerumlage)	328	1 209	585	926	586	-	-	-	-	31
Anteil a.d. Lohn-/veranlagten Einkommensteuer	296	828	458	1 018	444	-	-	-	-	32
Anteil an der Umsatzsteuer	47	182	90	99	81	-	-	-	-	33
Schankerlaubnissteuer	-	-	-	-	-	-	-	-	-	34
Getränkesteuer	-	-	-	-	-	-	-	-	-	35
Vergnügungsteuer	7	11	8	21	7	-	-	-	-	36
Hundesteuer	4	10	8	13	7	-	-	-	-	37
Zweitwohnungsteuer	-	1	1	28	0	-	-	-	-	38
Sonstige Gemeindesteuern	0	-	-	6	2	-	-	-	-	39
Steuereinnahmen der Gemeinden/Gv.	800	2 718	1 392	2 511	1 347	-	-	-	-	40
Steuerähnliche Abgaben der Gemeinden/Gv.	2	1	-	1	0	-	-	-	-	41
Steuern und steuerähnliche Abgaben der Gemeinden/Gv.	802	2 718	1 392	2 512	1 347	-	-	-	-	42
Steuereinnahmen der Länder und Gemeinden/Gv.										
Steuereinnahmen der Länder und Gemeinden/Gv.	3 257	12 713	6 982	9 839	6 712	11 921	2 409	9 064	-	43
Steuerähnliche Abgaben der Länder und Gemeinden/Gv.	12	24	22	61	20	30	3	22	-	44
Steuern und steuerähnliche Abgaben der Länder und Gemeinden/Gv.	3 269	12 736	7 004	9 900	6 732	11 951	2 412	9 086	-	45

¹ Siehe hierzu auch "Erläuterungen zu den Tabellen, Steuereinnahmen".

3 Schulden – Kern- und Extrahaushalte –

3.1 Nach Arten und Ebenen

Stichtag: 31.12.2013

Mill. EUR

Lfd. Nr.	Art der Schulden	Insgesamt ¹	Bund	Länder	Gemeinden/Gv. ²
----------	------------------	------------------------	------	--------	----------------------------

Kassenkredite und Kreditmarktschulden

1	Insgesamt	2 043 728	1 281 437	628 688	133 603
2	Kassenkredite ³	110 755	23 298	39 193	48 265
3	Kreditmarktschulden ^{4 5}	1 932 972	1 258 139	589 495	85 339
4	darunter: Kernhaushalte	1 691 535	1 067 884	544 114	79 537
5	Wertpapiersschulden	.	1 051 196	313 536	.
6	Direkte Darlehen ⁶	.	16 689	230 577	.

Schulden bei öffentlichen Haushalten

7	Schulden bei öffentlichen Haushalten ⁷	37 516	3 625	29 868	4 023
---	--	---------------	--------------	---------------	--------------

1 Ohne Schulden der Sozialversicherung.

2 Ohne Schulden der Zweckverbände.

3 Einschließlich kurzfristige Kredite von kaufmännisch buchenden Einheiten.

4 Einschließlich kreditähnlicher Rechtsgeschäfte bei Gemeinden/Gv.

5 Einschließlich Schulden der Kernhaushalte des Bundes, der Länder und Gemeinden/Gv. sowie der **kameral** buchenden Fonds, Einrichtungen und Unternehmen **bei** der Sozialversicherung.

6 Einschließlich Ausgleichsforderungen beim Bund.

7 Einschließlich Schulden der **kaufmännisch** buchenden Fonds, Einrichtungen und Unternehmen **bei** der Sozialversicherung.

3 Schulden – Kern- und Extrahaushalte –
3.2 Nach Arten und Ländern
 Stichtag: 31.12.2013
 Mill. Euro

Lfd. Nr.	Art der Schulden Körperschaftsgruppe	Insgesamt	Flächenländer							
			Baden- Württemberg	Bayern	Brandenburg	Hessen	Mecklenburg- Vorpommern	Nieder- sachsen	Nordrhein- Westfalen	Rheinland- Pfalz
Kassenkredite und Kreditmarktschulden										
1	Insgesamt	762 291	71 209	39 637	21 005	58 844	11 808	68 884	241 440	44 792
2	Länder	628 688	64 633	26 432	18 867	40 267	9 907	56 499	190 856	32 891
3	Gemeinden/Gv. ¹	133 603	6 576	13 205	2 138	18 577	1 900	12 385	50 584	11 901
4	Kassenkredite zusammen ²	87 458	14 905	244	804	7 182	713	3 841	48 561	6 278
5	Länder	39 193	14 751	-	0	395	68	40	23 128	50
6	Gemeinden/Gv.	48 265	154	244	803	6 787	644	3 801	25 432	6 228
7	Kreditmarktschulden zusammen ³	674 833	56 304	39 393	20 201	51 662	11 095	65 043	192 879	38 513
8	Länder	589 495	49 882	26 432	18 867	39 872	9 839	56 459	167 728	32 841
9	darunter: Kernhaushalte	544 114	44 233	26 414	17 212	39 866	9 480	56 454	133 931	32 757
10	Wertpapiersschulden	313 536	17 779	8 023	11 745	29 291	4 413	34 140	90 006	21 792
11	Direkte Darlehen	230 577	26 454	18 391	5 467	10 575	5 068	22 314	43 925	10 965
12	Gemeinden/Gv. ⁴	85 339	6 422	12 960	1 335	11 790	1 256	8 584	25 152	5 673
Schulden bei öffentlichen Haushalten										
13	Insgesamt ⁵	33 891	2 441	1 419	220	2 469	563	1 044	8 220	8 188
14	Länder	29 868	1 910	1 087	138	1 951	48	711	7 317	8 073
15	Gemeinden/Gv. ¹	4 023	530	332	82	518	516	333	902	115

¹ Ohne Schulden der Zweckverbände.

² Einschließlich kurzfristige Kredite von kaufmännisch buchenden Einheiten.

³ Einschließlich der Schulden der Kernhaushalte sowie der **kameral** buchenden Fonds, Einrichtungen und Unternehmen **bei** der Sozialversicherung.

⁴ Einschließlich kreditähnlicher Rechtsgeschäfte.

⁵ Einschließlich Schulden der **kaufmännisch** buchenden Fonds, Einrichtungen und Unternehmen **bei** der Sozialversicherung.

3 Schulden – Kern- und Extrahaushalte –

3.2 Nach Arten und Ländern

Stichtag: 31.12.2013

Mill. Euro

Art der Schulden ----- Körperschaftsgruppe	noch: Flächenländer					Stadtstaaten			Lfd. Nr.
	Saarland	Sachsen	Sachsen- Anhalt	Schleswig- Holstein	Thüringen	Berlin	Bremen	Hamburg	

Kassenkredite und Kreditmarktschulden

Insgesamt	17 111	7 918	23 578	31 504	18 509	60 569	20 014	25 469	1
Länder	13 849	4 154	20 417	27 545	16 317	60 569	20 014	25 469	2
Gemeinden/Gv. ¹	3 262	3 764	3 161	3 958	2 192	-	-	-	3
Kassenkredite zusammen ²	1 978	147	1 120	784	258	128	88	426	4
Länder	5	28	7	21	57	128	88	426	5
Gemeinden/Gv.	1 973	119	1 114	763	201	-	-	-	6
Kreditmarktschulden zusammen ³	15 133	7 771	22 457	30 720	18 252	60 441	19 926	25 043	7
Länder	13 844	4 126	20 410	27 524	16 261	60 441	19 926	25 043	8
darunter: Kernhaushalte	13 739	4 058	20 394	26 440	15 849	60 429	19 645	23 212	9
Wertpapiersschulden	5 930	569	10 738	13 653	4 769	37 718	11 622	11 348	10
Direkte Darlehen	7 809	3 489	9 656	12 787	11 080	22 711	8 023	11 864	11
Gemeinden/Gv. ⁴	1 289	3 645	2 047	3 195	1 991	-	-	-	12

Schulden bei öffentlichen Haushalten

Insgesamt ⁵	55	4 541	149	627	122	849	1 271	1 713	13
Länder	29	4 257	123	324	66	849	1 271	1 713	14
Gemeinden/Gv. ¹	26	284	26	303	56	-	-	-	15

¹ Ohne Schulden der Zweckverbände.

² Einschließlich kurzfristige Kredite von kaufmännisch buchenden Einheiten.

³ Einschließlich der Schulden der Kernhaushalte sowie der **kameral** buchenden Fonds, Einrichtungen und Unternehmen **bei** der Sozialversicherung.

⁴ Einschließlich kreditähnlicher Rechtsgeschäfte.

⁵ Einschließlich Schulden der **kaufmännisch** buchenden Fonds, Einrichtungen und Unternehmen **bei** der Sozialversicherung.

4 Ausgaben und Einnahmen – Kernhaushalte –

4.1 Nach Arten und Ebenen

1.-4. Vierteljahr 2013

Mill. EUR

Lfd. Nr.	Art der Ausgaben/Einnahmen	Insgesamt	Bund	Länder	Gemeinden/Gv.	Sozialversicherung
Ausgaben						
1	Personalausgaben	207 019	28 576	110 481	50 088	17 875
2	Laufender Sachaufwand	297 859	23 152	27 781	41 017	205 909
3	Zinsausgaben	51 441	29 976	17 566	3 771	129
4	an öffentlichen Bereich	143	-	72	71	-
5	an andere Bereiche	51 298	29 976	17 494	3 700	129
6	Laufende Zuweisungen und Zuschüsse	780 526	219 883	130 123	113 760	316 760
7	an öffentlichen Bereich	299 355	160 068 ¹	81 434	47 626	10 227
8	an andere Bereiche	481 171	59 815	48 689	66 134	306 533
9	abzüglich Zahlungen von gleicher Ebene	266 483	-	9 024	39 595	10 124
10	Ausgaben der laufenden Rechnung	1 070 362	301 586	276 927	169 040	530 548
11	Sachinvestitionen	35 976	7 895	6 395	20 765	921
12	Baumaßnahmen	27 026	6 264	4 659	15 922	182
13	Erwerb von Sachvermögen	8 950	1 631	1 736	4 843	740
14	Vermögensübertragungen	40 646	15 327	22 195	2 977	147
15	an öffentlichen Bereich	16 943	4 924	11 186	832	-
16	an andere Bereiche	23 703	10 402	11 009	2 144	147
17	Darlehen	4 738	2 032	1 589	1 115	3
18	an öffentlichen Bereich	102	0	11	91	-
19	an andere Bereiche	4 636	2 032	1 578	1 024	3
20	Erwerb von Beteiligungen	11 046	8 778	334	1 906	27
21	Tilgungsausgaben an öffentlichen Bereich	1 555	-	1 291	264	-
22	abzüglich Zahlungen von gleicher Ebene	14 487	-	20	419	-
23	Ausgaben der Kapitalrechnung	79 473	34 032	31 784	26 607	1 098
24	Bereinigte Ausgaben	1 149 835	335 618	308 711	195 647	531 646
Einnahmen						
25	Steuern und steuerähnliche Abgaben	839 014	287 582 ¹	224 959	76 764	249 709
26	Einnahmen aus wirtschaftlicher Tätigkeit	18 526	4 886	4 457	9 110	73
27	Zinseinnahmen	2 596	191	624	830	950
28	vom öffentlichen Bereich	137	53	57	27	-
29	von anderen Bereichen	2 458	138	567	803	950
30	Laufende Zuweisungen und Zuschüsse	481 174	6 144	64 022	116 404	294 604
31	vom öffentlichen Bereich	458 551	2 642	57 256	106 865	291 788
32	von anderen Bereichen	22 623	3 502	6 766	9 539	2 816
33	Sonstige laufende Einnahmen	35 287	7 956	7 893	18 992	446
34	abzüglich Zahlungen von gleicher Ebene	266 483	-	9 024	39 595	10 124
35	Einnahmen der laufenden Rechnung	1 110 112	306 758	292 931	182 505	535 657
36	Veräußerung von Vermögen	9 417	4 453	278	4 568	118
37	Vermögensübertragungen	19 239	296	9 615	9 328	-
38	vom öffentlichen Bereich	14 193	-	6 678	7 515	-
39	von anderen Bereichen	5 046	296	2 938	1 813	-
40	Darlehensrückflüsse	5 386	1 720	2 436	1 168	63
41	vom öffentlichen Bereich	729	477	161	91	-
42	von anderen Bereichen	4 657	1 243	2 275	1 077	63
43	Schuldenaufnahmen beim öffentlichen Bereich	1 312	-	1 135	177	-
44	abzüglich Zahlungen von gleicher Ebene	14 487	-	20	419	-
45	Einnahmen der Kapitalrechnung	20 867	6 469	13 444	14 822	181
46	Bereinigte Einnahmen	1 130 980	313 227	306 375	197 327	535 838
Finanzierungsübersicht						
47	Saldo der haushaltstechnischen Verrechnungen	59	43	33	0	- 17
48	Finanzierungssaldo	- 18 796	- 22 348	- 2 304	1 680	4 176
Besondere Finanzierungsvorgänge						
49	Ausgaben	336 731	229 088	87 845	12 756	7 042
50	Schuldentilgung am Kreditmarkt	325 692	229 088	86 240	10 364	-
51	Rückzahlung Innerer Darlehen	17	-	-	17	-
52	Zuführungen an Rücklagen	10 685	-	1 446	2 201	7 039
53	Deckung von Vorjahresfehlbeträgen	337	-	159	175	3
54	Einnahmen	350 554	251 436	85 002	11 250	2 866
55	Schuldenaufnahmen am Kreditmarkt	341 232	251 160	80 831	9 241	-
56	Innere Darlehen	18	-	-	18	-
57	Entnahmen aus Rücklagen	8 601	-	3 744	1 991	2 866
58	Überschüsse aus Vorjahren	427	-	427	-	-
59	Münzeinnahmen	276	276	-	-	-
60	Überschuss (+) / Fehlbetrag (-)	- 4 973	0	- 5 146	174	- 0

¹ Einschließlich Ergänzungszuweisungen.

4 Ausgaben und Einnahmen – Kernhaushalte –
4.2 Länder und Gemeinden/Gv. nach Arten und Ländern
4.2.1 Ausgaben
1.-4. Vierteljahr 2013
Mill. EUR

Lfd. Nr.	Art der Ausgaben	Ebene	Insgesamt	Flächenländer							
				Baden- Württemberg	Bayern	Brandenburg	Hessen	Mecklenburg- Vorpommern	Nieder- sachsen	Nordrhein- Westfalen	Rheinland- Pfalz
Ausgaben											
1	Personalausgaben	Zusammen	160 569	22 922	27 114	4 166	12 725	2 770	15 197	34 242	8 042
2		Länder	110 481	15 172	19 027	2 286	8 574	1 798	10 325	22 208	5 468
3		Gemeinden/Gv.	50 088	7 750	8 087	1 880	4 151	972	4 872	12 034	2 575
4	Aufwendungen für Abgeordnete und ehrenamtlich Tätige	Zusammen	1 064	99	211	39	79	27	111	198	70
5		Länder	387	39	56	15	27	12	32	62	15
6		Gemeinden/Gv.	677	60	155	24	53	14	79	136	56
7	Bezüge und Nebenleistungen	Zusammen	119 333	16 568	19 799	3 821	9 218	2 530	10 997	24 165	5 811
8		Länder	77 096	10 068	13 283	2 061	5 689	1 650	6 868	14 382	3 663
9		Gemeinden/Gv.	42 237	6 501	6 516	1 760	3 529	880	4 130	9 783	2 147
10	Versorgungsbezüge und dergleichen	Zusammen	31 196	4 914	5 358	217	2 751	145	3 285	7 568	1 634
11		Länder	25 310	3 930	4 187	129	2 261	84	2 718	5 935	1 334
12		Gemeinden/Gv.	5 887	984	1 171	87	491	61	567	1 634	300
13	Beihilfen, Unterstützungen und dergleichen	Zusammen	8 453	1 288	1 577	84	636	49	774	2 207	509
14		Länder	7 318	1 101	1 351	79	576	43	684	1 771	445
15		Gemeinden/Gv.	1 135	187	226	5	60	6	90	435	64
16	Sonstige personalbezogene Ausgaben	Zusammen	522	53	168	5	41	20	29	104	19
17		Länder	369	34	149	1	21	8	23	58	10
18		Gemeinden/Gv.	152	18	20	4	20	12	6	46	8
19	Laufender Sachaufwand	Zusammen	68 798	7 950	9 829	2 072	5 495	1 437	5 763	14 719	3 053
20		Länder	27 781	2 206	3 594	648	1 816	442	1 829	3 396	1 120
21		Gemeinden/Gv.	41 017	5 744	6 235	1 424	3 680	995	3 935	11 323	1 933
22	Unterhaltung des unbeweglichen Vermögens	Zusammen	7 448	1 455	1 498	279	684	118	799	406	398
23		Länder	1 476	200	247	25	73	11	83	35	9
24		Gemeinden/Gv.	5 972	1 255	1 251	253	611	107	716	372	388
25	Sonstige sächliche Verwaltungsausgaben	Zusammen	46 568	5 682	7 254	1 327	4 088	1 064	3 832	11 918	2 280
26		Länder	16 548	1 665	2 581	515	1 332	382	1 389	2 497	940
27		Gemeinden/Gv.	30 020	4 017	4 673	812	2 756	682	2 443	9 421	1 340
28	Erstattungen an andere Bereiche	Zusammen	11 728	762	359	425	374	242	939	1 666	342
29		Länder	6 702	290	48	66	61	36	163	136	138
30		Gemeinden/Gv.	5 025	472	311	359	313	206	776	1 530	204
31	Sonstige Zuschüsse für laufende Zwecke	Zusammen	3 055	51	719	42	350	14	194	729	33
32		Länder	3 055	51	719	42	350	14	194	729	33
33		Gemeinden/Gv.	-	-	-	-	-	-	-	-	-
Zinsausgaben											
34	an öffentlichen Bereich	Zusammen	143	15	11	1	15	8	1	11	21
35		Länder	72	5	7	-	7	-	-	0	5
36		Gemeinden/Gv.	71	10	4	1	8	8	1	11	16
37	an andere Bereiche	Zusammen	21 194	1 968	1 450	513	1 773	397	2 034	5 158	1 275
38		Länder	17 494	1 727	948	465	1 268	342	1 665	3 937	983
39		Gemeinden/Gv.	3 700	241	502	48	505	54	369	1 222	292
Laufende Zuweisungen und Zuschüsse											
40	an öffentlichen Bereich	Zusammen	129 060	20 193	21 417	5 141	10 230	3 079	12 141	28 196	7 247
41		Länder	81 434	12 748	13 138	3 630	5 767	2 282	7 188	16 345	4 400
42		Gemeinden/Gv.	47 626	7 445	8 279	1 511	4 464	798	4 953	11 851	2 847
43	Länder	Zusammen	13 505	6 244	4 354	86	1 538	26	219	146	307
44		Länder	8 990	2 944	4 053	42	1 367	6	65	93	36
45		Gemeinden/Gv.	4 515	3 299	301	45	171	20	153	52	271
46	Gemeinden/Gv.	Zusammen	103 679	13 233	16 043	4 484	8 336	2 574	11 568	25 005	5 976
47		Länder	63 975	9 589	8 928	3 070	4 337	1 871	6 935	14 049	3 466
48		Gemeinden/Gv.	39 704	3 644	7 115	1 414	3 999	703	4 633	10 956	2 510
49	Sonstiger öffentlicher Bereich	Zusammen	11 877	716	1 021	571	356	480	355	3 046	963
50		Länder	8 469	215	157	519	63	405	188	2 203	898
51		Gemeinden/Gv.	3 408	502	863	53	294	74	167	843	66
52	an andere Bereiche	Zusammen	114 823	12 852	13 658	3 903	9 407	2 588	10 936	28 882	4 709
53		Länder	48 689	5 422	4 660	1 776	3 312	1 079	4 004	8 812	1 655
54		Gemeinden/Gv.	66 134	7 430	8 998	2 127	6 094	1 509	6 932	20 070	3 053
55	Renten, Unterstützungen und sonstige Geldleistungen an natürliche Personen	Zusammen	56 153	5 682	7 168	1 676	4 716	1 329	5 883	14 951	2 504
56		Länder	9 203	628	999	192	270	143	383	944	125
57		Gemeinden/Gv.	46 951	5 054	6 169	1 484	4 446	1 186	5 500	14 007	2 379

4 Ausgaben und Einnahmen – Kernhaushalte –
4.2 Länder und Gemeinden/Gv. nach Arten und Ländern
4.2.1 Ausgaben
1.-4. Vierteljahr 2013
Mill. EUR

Art der Ausgaben	Ebene	noch: Flächenländer					Stadtstaaten			Lfd. Nr.
		Saarland	Sachsen	Sachsen-Anhalt	Schleswig-Holstein	Thüringen	Berlin	Bremen	Hamburg	
Ausgaben										
Personalausgaben	Zusammen	2 026	6 371	3 985	5 114	3 743	6 938	1 440	3 774	1
	Länder	1 398	3 754	2 448	3 512	2 359	6 938	1 440	3 774	2
	Gemeinden/Gv.	628	2 617	1 537	1 601	1 384	-	-	-	3
Aufwendungen für Abgeordnete und ehrenamtlich Tätige	Zusammen	8	48	41	47	38	23	10	15	4
	Länder	8	26	17	16	15	23	10	15	5
	Gemeinden/Gv.	-	22	24	31	23	-	-	-	6
Bezüge und Nebenleistungen	Zusammen	1 375	5 932	3 617	3 569	3 437	5 137	938	2 420	7
	Länder	833	3 492	2 222	2 226	2 164	5 137	938	2 420	8
	Gemeinden/Gv.	541	2 440	1 395	1 343	1 272	-	-	-	9
Versorgungsbezüge und dergleichen	Zusammen	517	287	238	1 209	176	1 400	424	1 074	10
	Länder	445	138	136	1 015	100	1 400	424	1 074	11
	Gemeinden/Gv.	72	149	102	195	76	-	-	-	12
Beihilfen, Unterstützungen und dergleichen	Zusammen	122	88	77	278	85	366	67	248	13
	Länder	109	83	71	249	74	366	67	248	14
	Gemeinden/Gv.	13	4	6	29	11	-	-	-	15
Sonstige personalbezogene Ausgaben	Zusammen	4	17	11	11	8	12	2	18	16
	Länder	3	16	2	8	6	12	2	18	17
	Gemeinden/Gv.	1	2	9	4	2	-	-	-	18
Laufender Sachaufwand	Zusammen	591	2 954	2 179	1 830	1 577	5 611	743	2 997	19
	Länder	189	1 062	904	533	693	5 611	743	2 997	20
	Gemeinden/Gv.	402	1 892	1 275	1 297	884	-	-	-	21
Unterhaltung des unbeweglichen Vermögens	Zusammen	48	435	214	306	204	534	10	63	22
	Länder	2	64	46	24	50	534	10	63	23
	Gemeinden/Gv.	45	370	168	281	154	-	-	-	24
Sonstige sächliche Verwaltungsausgaben	Zusammen	483	1 966	1 066	1 226	1 025	1 989	342	1 027	25
	Länder	161	674	298	421	337	1 989	342	1 027	26
	Gemeinden/Gv.	323	1 292	769	806	689	-	-	-	27
Erstattungen an andere Bereiche	Zusammen	47	344	870	254	103	2 961	295	1 748	28
	Länder	12	113	532	44	63	2 961	295	1 748	29
	Gemeinden/Gv.	34	231	338	210	41	-	-	-	30
Sonstige Zuschüsse für laufende Zwecke	Zusammen	14	210	28	44	245	127	96	159	31
	Länder	14	210	28	44	245	127	96	159	32
	Gemeinden/Gv.	-	-	-	-	-	-	-	-	33
Zinsausgaben										
an öffentlichen Bereich	Zusammen	1	7	1	10	1	4	36	-	34
	Länder	1	7	-	-	-	4	36	-	35
	Gemeinden/Gv.	0	-	1	10	1	-	-	-	36
an andere Bereiche	Zusammen	567	397	724	975	658	1 914	629	764	37
	Länder	479	301	632	863	578	1 914	629	764	38
	Gemeinden/Gv.	88	96	91	113	79	-	-	-	39
Laufende Zuweisungen und Zuschüsse										
an öffentlichen Bereich	Zusammen	1 287	7 289	3 848	4 394	3 276	507	178	639	40
	Länder	607	5 884	2 843	2 729	2 552	507	178	639	41
	Gemeinden/Gv.	680	1 405	1 005	1 666	724	-	-	-	42
Länder	Zusammen	18	46	37	132	76	55	16	207	43
	Länder	11	16	14	44	22	55	16	207	44
	Gemeinden/Gv.	7	30	23	88	54	-	-	-	45
Gemeinden/Gv.	Zusammen	1 244	5 206	3 242	3 988	2 742	7	12	20	46
	Länder	593	3 983	2 326	2 666	2 126	7	12	20	47
	Gemeinden/Gv.	652	1 223	916	1 323	616	-	-	-	48
Sonstiger öffentlicher Bereich	Zusammen	25	2 037	569	274	458	445	150	412	49
	Länder	4	1 885	503	19	404	445	150	412	50
	Gemeinden/Gv.	21	152	66	255	54	-	-	-	51
an andere Bereiche	Zusammen	1 598	5 495	3 395	3 924	3 251	5 896	1 245	3 084	52
	Länder	815	2 267	1 873	1 277	1 511	5 896	1 245	3 084	53
	Gemeinden/Gv.	783	3 228	1 522	2 648	1 740	-	-	-	54
Renten, Unterstützungen und sonstige Geldleistungen an natürliche Personen	Zusammen	620	2 505	1 161	2 106	1 424	2 636	567	1 226	55
	Länder	26	391	249	145	279	2 636	567	1 226	56
	Gemeinden/Gv.	594	2 114	912	1 961	1 145	-	-	-	57

4 Ausgaben und Einnahmen – Kernhaushalte –
4.2 Länder und Gemeinden/Gv. nach Arten und Ländern
4.2.1 Ausgaben
1.-4. Vierteljahr 2013
Mill. EUR

Lfd. Nr.	Art der Ausgaben	Ebene	Insgesamt	Flächenländer							
				Baden- Württemberg	Bayern	Brandenburg	Hessen	Mecklenburg- Vorpommern	Nieder- sachsen	Nordrhein- Westfalen	Rheinland- Pfalz
58	Unternehmen und öffentliche Einrichtungen	Zusammen	37 451	4 202	2 613	1 561	3 257	924	3 386	8 503	1 112
59		Länder	30 489	3 477	2 095	1 244	2 569	789	2 874	6 089	979
60		Gemeinden/Gv.	6 962	725	518	317	688	135	512	2 414	133
61	Soziale und ähnliche Einrichtungen	Zusammen	20 661	2 926	3 815	622	1 410	323	1 652	5 424	994
62		Länder	8 448	1 276	1 505	295	451	135	733	1 778	453
63		Gemeinden/Gv.	12 212	1 650	2 310	326	959	189	919	3 646	541
64	Sonstige im Inland	Zusammen	345	24	3	42	2	13	5	3	17
65		Länder	335	23	3	42	0	13	4	-	17
66		Gemeinden/Gv.	9	1	1	-	2	-	2	3	0
67	Ausland	Zusammen	214	19	57	2	23	-	10	1	81
68		Länder	214	19	57	2	23	-	10	1	81
69		Gemeinden/Gv.	-	-	-	-	-	-	-	-	-
70	abzüglich Zahlungen von gleicher Ebene	Zusammen	117 153	17 243	15 781	4 446	8 342	2 603	11 709	24 948	6 378
71		Länder	9 024	-	-	-	-	-	-	-	-
72		Gemeinden/Gv.	39 595	3 559	7 194	1 394	3 980	699	4 646	10 921	2 523
73	Ausgaben der laufenden Rechnung	Zusammen	377 434	48 657	57 697	11 350	31 303	7 676	34 364	86 260	17 968
74		Länder	276 927	37 280	41 373	8 804	20 743	5 943	25 010	54 698	13 630
75		Gemeinden/Gv.	169 040	25 060	24 912	5 598	14 923	3 638	16 416	45 589	8 192
76	Sachinvestitionen	Zusammen	27 160	4 674	7 550	738	2 072	520	2 188	3 157	1 054
77		Länder	6 395	724	1 638	111	633	284	285	448	80
78		Gemeinden/Gv.	20 765	3 950	5 913	628	1 439	236	1 903	2 710	974
79	Baumaßnahmen	Zusammen	20 581	3 463	5 824	568	1 658	424	1 560	2 123	782
80		Länder	4 659	477	1 273	52	535	238	203	175	28
81		Gemeinden/Gv.	15 922	2 986	4 551	516	1 123	187	1 356	1 948	754
82	Erwerb von Sachvermögen	Zusammen	6 579	1 211	1 727	170	414	95	628	1 034	272
83		Länder	1 736	247	365	59	99	47	82	273	52
84		Gemeinden/Gv.	4 843	964	1 362	111	315	49	546	762	220
85	Erwerb von unbeweglichen Sachen	Zusammen	2 505	611	779	51	181	44	216	253	116
86		Länder	240	81	17	8	8	2	6	31	3
87		Gemeinden/Gv.	2 265	530	762	43	173	43	209	222	113
88	Erwerb von beweglichen Sachen	Zusammen	4 074	600	948	119	233	51	413	782	156
89		Länder	1 496	166	348	51	91	45	76	242	49
90		Gemeinden/Gv.	2 578	434	600	68	142	6	337	540	107
Vermögensübertragungen											
Zuweisungen und Zuschüsse für Investitionen											
91	an öffentlichen Bereich	Zusammen	12 012	1 466	2 062	511	889	407	611	2 562	521
92		Länder	11 180	1 379	1 891	492	750	399	411	2 527	495
93		Gemeinden/Gv.	832	87	171	18	139	8	200	35	27
94	Bund	Zusammen	65	13	4	1	0	0	9	20	1
95		Länder	50	11	4	-	-	-	8	13	1
96		Gemeinden/Gv.	15	3	-	1	0	0	1	7	-
97	Länder	Zusammen	312	9	15	7	119	4	92	27	1
98		Länder	28	-	-	2	2	1	1	11	-
99		Gemeinden/Gv.	284	9	15	5	117	2	91	16	1
100	Gemeinden/Gv.	Zusammen	9 846	1 384	1 824	486	606	382	426	1 943	508
101		Länder	9 541	1 359	1 791	474	588	377	324	1 940	485
102		Gemeinden/Gv.	305	25	33	12	19	5	103	4	23
103	Sonstiger öffentlicher Bereich	Zusammen	1 790	59	218	16	164	21	83	572	11
104		Länder	1 561	9	96	16	160	21	77	564	8
105		Gemeinden/Gv.	229	51	122	0	4	0	5	8	3
106	an andere Bereiche	Zusammen	12 816	1 779	1 988	684	593	278	1 113	2 146	314
107		Länder	10 758	1 220	1 453	597	435	258	924	1 900	281
108		Gemeinden/Gv.	2 059	559	535	87	158	21	189	247	34
Sonstige Vermögensübertragungen											
109	an öffentlichen Bereich	Zusammen	6	-	-	-	-	-	-	-	-
110		Länder	6	-	-	-	-	-	-	-	-
111		Gemeinden/Gv.	-	-	-	-	-	-	-	-	-
112	an andere Bereiche	Zusammen	337	2	103	1	8	0	0	51	62
113		Länder	252	1	100	0	-	-	-	49	0
114		Gemeinden/Gv.	86	1	3	0	8	0	0	2	62

4 Ausgaben und Einnahmen – Kernhaushalte –
4.2 Länder und Gemeinden/Gv. nach Arten und Ländern
4.2.1 Ausgaben
1.-4. Vierteljahr 2013
Mill. EUR

Art der Ausgaben	Ebene	noch: Flächenländer					Stadtstaaten			Lfd. Nr.
		Saarland	Sachsen	Sachsen-Anhalt	Schleswig-Holstein	Thüringen	Berlin	Bremen	Hamburg	
Unternehmen und öffentliche Einrichtungen	Zusammen	745	2 187	1 787	1 205	1 231	2 779	481	1 479	58
	Länder	648	1 545	1 435	971	1 035	2 779	481	1 479	59
	Gemeinden/Gv.	97	642	352	234	195	-	-	-	60
Soziale und ähnliche Einrichtungen	Zusammen	232	801	437	612	596	286	197	334	61
	Länder	140	329	180	159	196	286	197	334	62
	Gemeinden/Gv.	92	472	257	452	400	-	-	-	63
Sonstige im Inland	Zusammen	0	0	10	1	0	178	0	46	64
	Länder	-	0	10	1	0	178	0	46	65
	Gemeinden/Gv.	0	-	-	0	-	-	-	-	66
Ausland	Zusammen	0	2	-	1	-	17	0	-	67
	Länder	0	2	-	1	-	17	0	-	68
	Gemeinden/Gv.	-	-	-	-	-	-	-	-	69
abzüglich Zahlungen von gleicher Ebene	Zusammen	1 239	5 346	3 332	3 763	2 934	-	-	-	70
	Länder	-	-	-	-	-	-	-	-	71
	Gemeinden/Gv.	580	1 248	910	1 320	621	-	-	-	72
Ausgaben der laufenden Rechnung	Zusammen	4 831	17 168	10 798	12 484	9 571	20 869	4 271	11 257	73
	Länder	3 490	13 275	8 700	8 913	7 694	20 869	4 271	11 257	74
	Gemeinden/Gv.	2 000	7 990	4 520	6 014	4 190	-	-	-	75
Sachinvestitionen	Zusammen	218	1 827	706	854	853	276	73	401	76
	Länder	50	729	254	146	263	276	73	401	77
	Gemeinden/Gv.	168	1 098	452	708	590	-	-	-	78
Baumaßnahmen	Zusammen	174	1 592	558	642	677	186	46	304	79
	Länder	37	662	174	97	172	186	46	304	80
	Gemeinden/Gv.	137	930	384	544	505	-	-	-	81
Erwerb von Sachvermögen	Zusammen	44	235	148	212	176	90	27	97	82
	Länder	13	67	80	49	91	90	27	97	83
	Gemeinden/Gv.	30	168	68	163	85	-	-	-	84
Erwerb von unbeweglichen Sachen	Zusammen	11	53	45	64	62	12	1	8	85
	Länder	1	0	25	0	39	12	1	8	86
	Gemeinden/Gv.	10	53	20	64	23	-	-	-	87
Erwerb von beweglichen Sachen	Zusammen	33	182	102	148	114	78	26	89	88
	Länder	13	67	55	49	52	78	26	89	89
	Gemeinden/Gv.	20	115	47	99	62	-	-	-	90
Vermögensübertragungen										
Zuweisungen und Zuschüsse für Investitionen										
an öffentlichen Bereich	Zusammen	128	1 251	481	365	509	1	195	54	91
	Länder	119	1 189	465	325	488	1	195	54	92
	Gemeinden/Gv.	9	62	16	40	21	-	-	-	93
Bund	Zusammen	1	7	-	3	-	1	3	1	94
	Länder	1	7	-	-	-	1	3	1	95
	Gemeinden/Gv.	-	-	-	3	-	-	-	-	96
Länder	Zusammen	-	14	9	3	7	-	1	5	97
	Länder	-	0	-	1	3	-	1	5	98
	Gemeinden/Gv.	-	14	9	2	4	-	-	-	99
Gemeinden/Gv.	Zusammen	120	974	469	236	485	-	0	-	100
	Länder	112	943	465	206	477	-	0	-	101
	Gemeinden/Gv.	8	31	5	30	8	-	-	-	102
Sonstiger öffentlicher Bereich	Zusammen	7	256	3	123	17	-	191	49	103
	Länder	6	239	1	118	8	-	191	49	104
	Gemeinden/Gv.	1	18	3	5	9	-	-	-	105
an andere Bereiche	Zusammen	141	1 083	526	296	531	748	247	350	106
	Länder	139	1 006	491	223	488	748	247	350	107
	Gemeinden/Gv.	1	77	35	73	43	-	-	-	108
Sonstige Vermögensübertragungen										
an öffentlichen Bereich	Zusammen	-	-	-	1	-	5	-	-	109
	Länder	-	-	-	1	-	5	-	-	110
	Gemeinden/Gv.	-	-	-	-	-	-	-	-	111
an andere Bereiche	Zusammen	11	- 0	-	4	5	90	0	-	112
	Länder	11	- 0	-	0	0	90	0	-	113
	Gemeinden/Gv.	0	-	-	4	5	-	-	-	114

4 Ausgaben und Einnahmen – Kernhaushalte –
4.2 Länder und Gemeinden/Gv. nach Arten und Ländern
4.2.1 Ausgaben
1.-4. Vierteljahr 2013
Mill. EUR

Lfd. Nr.	Art der Ausgaben	Ebene	Insgesamt	Flächenländer							
				Baden- Württemberg	Bayern	Brandenburg	Hessen	Mecklenburg- Vorpommern	Nieder- sachsen	Nordrhein- Westfalen	Rheinland- Pfalz
Darlehen											
115	an öffentlichen Bereich	Zusammen	102	1	32	-	8	-	20	19	13
116		Länder	11	-	-	-	-	-	-	-	11
117		Gemeinden/Gv.	91	1	32	-	8	-	20	19	2
118	Länder	Zusammen	10	0	-	-	1	-	-	9	-
119		Länder	-	-	-	-	-	-	-	-	-
120		Gemeinden/Gv.	10	0	-	-	1	-	-	9	-
121	Gemeinden/Gv.	Zusammen	44	0	5	-	1	-	20	-	11
122		Länder	11	-	-	-	-	-	-	-	11
123		Gemeinden/Gv.	34	0	5	-	1	-	20	-	0
124	Sonstiger öffentlicher Bereich	Zusammen	47	0	27	-	7	-	-	10	2
125		Länder	0	-	-	-	-	-	-	-	-
126		Gemeinden/Gv.	47	0	27	-	7	-	-	10	2
127	an andere Bereiche	Zusammen	2 602	274	372	51	348	147	105	662	133
128		Länder	1 578	134	260	46	130	146	19	323	89
129		Gemeinden/Gv.	1 024	140	112	5	218	1	86	339	44
130	Erwerb von Beteiligungen	Zusammen	2 241	261	732	119	176	3	173	402	60
131		Länder	334	-	10	107	6	0	-	1	-
132		Gemeinden/Gv.	1 906	261	722	11	170	3	173	401	60
133	Tilgungsausgaben an öffentlichen Bereich	Zusammen	1 555	156	73	4	58	43	27	164	79
134		Länder	1 291	109	61	-	30	-	-	140	45
135		Gemeinden/Gv.	264	48	12	4	28	43	27	24	34
136	abzüglich Zahlungen von gleicher Ebene	Zusammen	8 314	613	1 800	412	519	286	519	2 024	382
137		Länder	20	-	-	-	-	-	-	-	-
138		Gemeinden/Gv.	419	28	52	13	24	6	139	39	35
139	Ausgaben der Kapitalrechnung	Zusammen	50 517	7 999	11 112	1 695	3 632	1 112	3 718	7 138	1 855
140		Länder	31 784	3 567	5 412	1 353	1 984	1 087	1 639	5 387	1 001
141		Gemeinden/Gv.	26 607	5 018	7 448	740	2 143	305	2 458	3 736	1 202
142	Bereinigte Ausgaben	Zusammen	427 950	56 655	68 809	13 044	34 935	8 789	38 081	93 398	19 823
143		Länder	308 711	40 847	46 785	10 157	22 727	7 029	26 649	60 085	14 631
144		Gemeinden/Gv.	195 647	30 078	32 361	6 338	17 065	3 943	18 875	49 325	9 394

4 Ausgaben und Einnahmen – Kernhaushalte –
4.2 Länder und Gemeinden/Gv. nach Arten und Ländern
4.2.1 Ausgaben
1.-4. Vierteljahr 2013
Mill. EUR

Art der Ausgaben	Ebene	noch: Flächenländer					Stadtstaaten			Lfd. Nr.
		Saarland	Sachsen	Sachsen-Anhalt	Schleswig-Holstein	Thüringen	Berlin	Bremen	Hamburg	
Darlehen										
an öffentlichen Bereich	Zusammen	0	0	4	3	2	-	-	-	115
	Länder	0	-	-	-	-	-	-	-	116
	Gemeinden/Gv.	-	0	4	3	2	-	-	-	117
Länder	Zusammen	-	-	0	-	-	-	-	-	118
	Länder	-	-	-	-	-	-	-	-	119
	Gemeinden/Gv.	-	-	0	-	-	-	-	-	120
Gemeinden/Gv.	Zusammen	-	-	3	2	2	-	-	-	121
	Länder	-	-	-	-	-	-	-	-	122
	Gemeinden/Gv.	-	-	3	2	2	-	-	-	123
Sonstiger öffentlicher Bereich	Zusammen	0	0	-	1	0	-	-	-	124
	Länder	0	-	-	-	-	-	-	-	125
	Gemeinden/Gv.	-	0	-	1	0	-	-	-	126
an andere Bereiche	Zusammen	32	142	25	60	38	201	5	9	127
	Länder	9	130	20	36	22	201	5	9	128
	Gemeinden/Gv.	23	13	5	24	16	-	-	-	129
Erwerb von Beteiligungen	Zusammen	61	69	15	21	6	40	56	47	130
	Länder	56	5	6	-	0	40	56	47	131
	Gemeinden/Gv.	5	64	9	21	6	-	-	-	132
Tilgungsausgaben an öffentlichen Bereich	Zusammen	11	856	3	38	2	36	6	0	133
	Länder	9	856	-	1	-	36	6	0	134
	Gemeinden/Gv.	2	0	3	38	2	-	-	-	135
abzüglich Zahlungen von gleicher Ebene	Zusammen	51	750	393	184	363	-	-	-	136
	Länder	-	-	-	-	-	-	-	-	137
	Gemeinden/Gv.	5	26	21	20	10	-	-	-	138
Ausgaben der Kapitalrechnung	Zusammen	550	4 480	1 367	1 457	1 583	1 396	580	862	139
	Länder	393	3 915	1 236	732	1 262	1 396	580	862	140
	Gemeinden/Gv.	203	1 289	503	889	674	-	-	-	141
Bereinigte Ausgaben	Zusammen	5 381	21 647	12 165	13 941	11 154	22 265	4 852	12 120	142
	Länder	3 883	17 190	9 936	9 645	8 956	22 265	4 852	12 120	143
	Gemeinden/Gv.	2 203	9 279	5 023	6 903	4 865	-	-	-	144

4 Ausgaben und Einnahmen – Kernhaushalte –
4.2 Länder und Gemeinden/Gv. nach Arten und Ländern
4.2.2 Einnahmen
1.-4. Vierteljahr 2013
Mill. EUR

Lfd. Nr.	Art der Einnahmen	Ebene	Insgesamt	Flächenländer							
				Baden- Württemberg	Bayern	Brandenburg	Hessen	Mecklenburg- Vorpommern	Nieder- sachsen	Nordrhein- Westfalen	Rheinland- Pfalz
Einnahmen											
145	Steuern und steuerähnliche Abgaben	Zusammen	301 723	42 792	52 726	7 874	24 932	4 856	27 462	64 106	13 891
146		Länder	224 959	30 170	37 623	6 216	17 585	3 911	20 019	44 866	10 255
147		Gemeinden/Gv.	76 764	12 621	15 102	1 657	7 347	946	7 443	19 241	3 636
148	Steuern	Zusammen	300 931	42 682	52 671	7 859	24 880	4 842	27 364	63 895	13 842
149		Länder	224 210	30 076	37 569	6 202	17 543	3 897	19 921	44 666	10 206
150		Gemeinden/Gv.	76 722	12 606	15 102	1 657	7 338	945	7 443	19 229	3 636
151	Steuerähnliche Abgaben	Zusammen	791	110	55	15	52	14	98	211	49
152		Länder	750	95	54	15	43	14	98	200	49
153		Gemeinden/Gv.	42	16	0	0	9	0	0	11	0
154	Einnahmen aus wirtschaftlicher Tätigkeit	Zusammen	13 567	1 823	2 705	286	977	253	1 617	2 667	590
155		Länder	4 457	402	1 078	48	214	42	811	430	101
156		Gemeinden/Gv.	9 110	1 421	1 627	238	763	211	805	2 237	489
Zinseinnahmen											
157	vom öffentlichen Bereich	Zusammen	84	1	2	0	2	0	5	4	11
158		Länder	57	-	0	0	0	-	-	0	-
159		Gemeinden/Gv.	27	1	2	-	1	0	5	4	11
160	von anderen Bereichen	Zusammen	1 370	148	224	40	62	30	69	399	152
161		Länder	567	9	68	22	4	25	1	142	137
162		Gemeinden/Gv.	803	140	156	18	58	6	68	258	14
Laufende Zuweisungen und Zuschüsse											
163	vom öffentlichen Bereich	Zusammen	164 121	21 424	20 822	7 683	11 045	5 110	15 266	33 447	8 325
164		Länder	57 256	7 186	4 905	3 125	2 617	2 410	3 452	7 288	2 468
165		Gemeinden/Gv.	106 865	14 238	15 917	4 558	8 428	2 700	11 814	26 159	5 858
166	Bund	Zusammen	45 068	4 078	4 726	2 602	2 589	1 907	3 076	7 363	1 519
167		Länder	42 881	3 841	4 549	2 502	2 353	1 821	2 969	6 639	1 471
168		Gemeinden/Gv.	2 187	237	178	100	235	86	108	724	48
169	Länder	Zusammen	72 872	10 405	8 494	3 587	4 176	2 394	7 240	14 569	3 593
170		Länder	9 024	30	57	566	35	507	329	570	317
171		Gemeinden/Gv.	63 848	10 375	8 437	3 021	4 141	1 887	6 911	13 998	3 276
172	Sonstiger öffentlicher Bereich	Zusammen	46 182	6 941	7 602	1 493	4 280	809	4 949	11 516	3 213
173		Länder	5 351	3 315	299	57	229	83	154	78	679
174		Gemeinden/Gv.	40 830	3 626	7 303	1 436	4 052	726	4 795	11 437	2 533
175	von anderen Bereichen	Zusammen	16 305	1 889	3 185	489	1 177	279	2 325	3 442	718
176		Länder	6 766	605	1 697	287	422	133	869	758	224
177		Gemeinden/Gv.	9 539	1 284	1 488	202	756	147	1 456	2 684	494
178	Sonstige laufende Einnahmen	Zusammen	26 886	3 201	4 771	972	2 302	426	2 003	7 827	834
179		Länder	7 893	956	1 623	333	578	119	348	1 276	403
180		Gemeinden/Gv.	18 992	2 246	3 148	640	1 723	307	1 656	6 551	431
181	Gebühren, sonstige Entgelte	Zusammen	23 448	2 772	4 184	749	1 977	350	1 530	7 332	698
182		Länder	6 237	810	1 418	156	417	98	164	1 000	302
183		Gemeinden/Gv.	17 211	1 961	2 766	593	1 560	252	1 366	6 332	397
184	sonstige Verwaltungseinnahmen	Zusammen	3 438	430	587	223	324	76	473	494	136
185		Länder	1 657	146	205	177	161	21	184	276	101
186		Gemeinden/Gv.	1 782	284	382	46	163	55	290	218	35
187	abzüglich Zahlungen von gleicher Ebene	Zusammen	117 153	17 243	15 781	4 446	8 342	2 603	11 709	24 948	6 378
188		Länder	9 024	-	-	-	-	-	-	-	-
189		Gemeinden/Gv.	39 595	3 559	7 194	1 394	3 980	699	4 646	10 921	2 523
190	Einnahmen der laufenden Rechnung	Zusammen	406 903	54 035	68 653	12 898	32 154	8 351	37 037	86 943	18 143
191		Länder	292 931	39 327	46 994	10 031	21 421	6 639	25 499	54 758	13 588
192		Gemeinden/Gv.	182 505	28 392	30 247	5 919	15 096	3 616	18 601	46 211	8 411

4 Ausgaben und Einnahmen – Kernhaushalte –
4.2 Länder und Gemeinden/Gv. nach Arten und Ländern
4.2.2 Einnahmen
1.-4. Vierteljahr 2013
Mill. EUR

Art der Einnahmen	Ebene	noch: Flächenländer					Stadtstaaten			Lfd. Nr.
		Saarland	Sachsen	Sachsen-Anhalt	Schleswig-Holstein	Thüringen	Berlin	Bremen	Hamburg	
Einnahmen										
Steuern und steuerähnliche Abgaben	Zusammen	3 269	12 736	7 004	9 900	6 732	11 946	2 412	9 086	145
	Länder	2 466	10 018	5 612	7 388	5 385	11 946	2 412	9 086	146
	Gemeinden/Gv.	802	2 718	1 392	2 512	1 347	-	-	-	147
Steuern	Zusammen	3 257	12 713	6 982	9 839	6 712	11 921	2 409	9 064	148
	Länder	2 457	9 995	5 590	7 329	5 365	11 921	2 409	9 064	149
	Gemeinden/Gv.	800	2 718	1 392	2 511	1 347	-	-	-	150
Steuerähnliche Abgaben	Zusammen	12	24	22	61	20	25	3	22	151
	Länder	10	23	22	59	20	25	3	22	152
	Gemeinden/Gv.	2	1	-	1	0	-	-	-	153
Einnahmen aus wirtschaftlicher Tätigkeit	Zusammen	61	569	330	500	286	537	84	284	154
	Länder	11	93	85	210	31	537	84	284	155
	Gemeinden/Gv.	50	476	246	291	255	-	-	-	156
Zinseinnahmen										
vom öffentlichen Bereich	Zusammen	0	1	1	1	0	-	3	54	157
	Länder	-	-	-	-	0	-	3	54	158
	Gemeinden/Gv.	0	1	1	1	0	-	-	-	159
von anderen Bereichen	Zusammen	12	50	18	14	21	24	72	35	160
	Länder	1	6	12	0	10	24	72	35	161
	Gemeinden/Gv.	11	45	6	14	10	-	-	-	162
Laufende Zuweisungen und Zuschüsse										
vom öffentlichen Bereich	Zusammen	2 050	10 504	6 810	5 478	5 828	7 927	1 456	947	163
	Länder	759	4 947	3 389	1 548	2 834	7 927	1 456	947	164
	Gemeinden/Gv.	1 292	5 557	3 421	3 930	2 994	-	-	-	165
Bund	Zusammen	666	4 049	2 808	1 461	2 266	4 276	830	852	166
	Länder	626	3 902	2 731	1 277	2 242	4 276	830	852	167
	Gemeinden/Gv.	41	147	77	184	25	-	-	-	168
Länder	Zusammen	787	5 087	2 982	2 569	2 864	3 504	576	44	169
	Länder	130	1 010	580	198	571	3 504	576	44	170
	Gemeinden/Gv.	657	4 077	2 402	2 371	2 293	-	-	-	171
Sonstiger öffentlicher Bereich	Zusammen	597	1 368	1 020	1 448	697	147	50	52	172
	Länder	3	35	77	73	21	147	50	52	173
	Gemeinden/Gv.	594	1 333	943	1 375	677	-	-	-	174
von anderen Bereichen	Zusammen	127	692	456	394	383	449	121	179	175
	Länder	50	309	317	99	249	449	121	179	176
	Gemeinden/Gv.	77	383	140	295	135	-	-	-	177
Sonstige laufende Einnahmen	Zusammen	198	933	531	905	500	936	111	436	178
	Länder	58	248	105	222	142	936	111	436	179
	Gemeinden/Gv.	140	684	426	683	358	-	-	-	180
Gebühren, sonstige Entgelte	Zusammen	173	770	445	771	388	832	83	394	181
	Länder	44	161	69	195	95	832	83	394	182
	Gemeinden/Gv.	128	609	376	576	293	-	-	-	183
sonstige Verwaltungseinnahmen	Zusammen	26	163	86	134	112	104	28	42	184
	Länder	14	88	36	28	47	104	28	42	185
	Gemeinden/Gv.	12	75	50	107	65	-	-	-	186
abzüglich Zahlungen von gleicher Ebene	Zusammen	1 239	5 346	3 332	3 763	2 934	-	-	-	187
	Länder	-	-	-	-	-	-	-	-	188
	Gemeinden/Gv.	580	1 248	910	1 320	621	-	-	-	189
Einnahmen der laufenden Rechnung	Zusammen	4 478	20 139	11 818	13 429	10 815	21 819	4 259	11 019	190
	Länder	3 345	15 620	9 520	9 467	8 650	21 819	4 259	11 019	191
	Gemeinden/Gv.	1 792	8 616	4 720	6 405	4 479	-	-	-	192

4 Ausgaben und Einnahmen – Kernhaushalte –
4.2 Länder und Gemeinden/Gv. nach Arten und Ländern
4.2.2 Einnahmen
1.-4. Vierteljahr 2013
Mill. EUR

Lfd. Nr.	Art der Einnahmen	Ebene	Insgesamt	Flächenländer							
				Baden- Württemberg	Bayern	Brandenburg	Hessen	Mecklenburg- Vorpommern	Nieder- sachsen	Nordrhein- Westfalen	Rheinland- Pfalz
193	Veräußerung von Vermögen	Zusammen	4 846	1 178	1 306	75	434	38	388	580	280
194		Länder	278	1	1	12	16	4	2	10	58
195		Gemeinden/Gv.	4 568	1 178	1 306	63	419	33	386	569	222
196	Veräußerung von Sachvermögen	Zusammen	3 989	1 111	973	65	295	37	309	474	220
197		Länder	207	1	1	12	16	4	2	10	1
198		Gemeinden/Gv.	3 783	1 111	972	54	279	33	308	464	219
199	Veräußerung von Beteiligungen	Zusammen	856	67	334	10	140	1	79	106	60
200		Länder	71	-	-	0	-	-	0	-	57
201		Gemeinden/Gv.	786	67	334	9	140	1	79	106	3
Vermögensübertragungen											
Zuweisungen und Zuschüsse für Investitionen											
202	vom öffentlichen Bereich	Zusammen	14 193	1 292	2 588	760	852	486	912	3 026	503
203		Länder	6 678	659	1 035	319	447	256	512	1 175	189
204		Gemeinden/Gv.	7 515	633	1 553	440	405	230	400	1 851	314
205	Bund	Zusammen	5 571	575	747	309	330	227	399	932	183
206		Länder	5 327	535	739	277	310	223	386	866	168
207		Gemeinden/Gv.	244	40	7	31	20	4	13	66	15
208	Länder	Zusammen	6 898	561	1 485	397	365	220	295	1 736	267
209		Länder	20	-	-	1	3	-	3	2	1
210		Gemeinden/Gv.	6 877	561	1 485	396	362	220	292	1 735	266
211	Gemeinden/Gv.	Zusammen	1 076	47	285	14	133	34	181	233	33
212		Länder	734	21	236	1	114	28	87	197	1
213		Gemeinden/Gv.	343	26	49	13	19	6	94	35	33
214	Sonstiger öffentlicher Bereich	Zusammen	649	109	72	41	25	6	38	125	21
215		Länder	597	103	60	40	20	5	36	110	20
216		Gemeinden/Gv.	51	6	12	1	5	1	2	15	1
217	von anderen Bereichen	Zusammen	4 747	483	754	507	188	353	279	464	192
218		Länder	2 934	240	183	424	62	314	76	223	36
219		Gemeinden/Gv.	1 813	243	570	83	126	39	203	241	156
Sonstige Vermögensübertragungen											
220	vom öffentlichen Bereich	Zusammen	-	-	-	-	-	-	-	-	-
221		Länder	-	-	-	-	-	-	-	-	-
222		Gemeinden/Gv.	-	-	-	-	-	-	-	-	-
223	von anderen Bereichen	Zusammen	3	-	-	1	-	-	-	-	-
224		Länder	3	-	-	1	-	-	-	-	-
225		Gemeinden/Gv.	-	-	-	-	-	-	-	-	-
Darlehensrückflüsse											
226	vom öffentlichen Bereich	Zusammen	252	7	8	2	49	0	33	42	82
227		Länder	161	1	4	2	37	-	-	35	80
228		Gemeinden/Gv.	91	6	4	0	12	0	33	7	2
229	Länder	Zusammen	19	0	-	-	4	-	-	6	0
230		Länder	-	-	-	-	-	-	-	-	-
231		Gemeinden/Gv.	19	0	-	-	4	-	-	6	0
232	Gemeinden/Gv.	Zusammen	175	2	6	2	4	0	32	33	82
233		Länder	121	1	4	2	-	-	-	33	80
234		Gemeinden/Gv.	54	1	3	0	4	0	32	0	2
235	Sonstiger öffentlicher Bereich	Zusammen	58	6	2	0	40	-	1	3	-
236		Länder	39	-	-	-	37	-	-	2	-
237		Gemeinden/Gv.	18	6	2	0	4	-	1	1	-
238	von anderen Bereichen	Zusammen	3 352	328	774	49	246	125	153	973	157
239		Länder	2 275	225	653	40	22	121	58	570	135
240		Gemeinden/Gv.	1 077	103	121	9	223	4	95	402	21

4 Ausgaben und Einnahmen – Kernhaushalte –
4.2 Länder und Gemeinden/Gv. nach Arten und Ländern
4.2.2 Einnahmen
1.-4. Vierteljahr 2013
Mill. EUR

Art der Einnahmen	Ebene	noch: Flächenländer					Stadtstaaten			Lfd. Nr.
		Saarland	Sachsen	Sachsen-Anhalt	Schleswig-Holstein	Thüringen	Berlin	Bremen	Hamburg	
Veräußerung von Vermögen	Zusammen	29	90	46	154	93	139	0	15	193
	Länder	5	1	4	2	9	139	0	15	194
	Gemeinden/Gv.	25	89	42	152	84	-	-	-	195
Veräußerung von Sachvermögen	Zusammen	24	84	41	139	69	138	0	10	196
	Länder	1	1	1	1	9	138	0	10	197
	Gemeinden/Gv.	23	83	40	138	61	-	-	-	198
Veräußerung von Beteiligungen	Zusammen	5	6	4	15	24	2	0	5	199
	Länder	3	-	3	0	1	2	0	5	200
	Gemeinden/Gv.	2	6	2	15	23	-	-	-	201
Vermögensübertragungen										
Zuweisungen und Zuschüsse für Investitionen										
vom öffentlichen Bereich	Zusammen	107	1 418	707	336	669	316	84	137	202
	Länder	52	655	333	181	328	316	84	137	203
	Gemeinden/Gv.	55	763	374	155	341	-	-	-	204
Bund	Zusammen	48	591	314	172	271	295	62	117	205
	Länder	46	581	310	148	262	295	62	117	206
	Gemeinden/Gv.	3	9	4	24	9	-	-	-	207
Länder	Zusammen	46	724	358	112	323	-	0	10	208
	Länder	-	-	-	1	-	-	0	10	209
	Gemeinden/Gv.	46	724	358	111	323	-	-	-	210
Gemeinden/Gv.	Zusammen	5	26	16	40	31	-	-	-	211
	Länder	-	-	5	21	23	-	-	-	212
	Gemeinden/Gv.	5	26	11	18	8	-	-	-	213
Sonstiger öffentlicher Bereich	Zusammen	9	78	19	13	43	20	22	11	214
	Länder	7	74	17	12	42	20	22	11	215
	Gemeinden/Gv.	2	5	1	1	0	-	-	-	216
von anderen Bereichen	Zusammen	22	610	237	158	327	140	16	18	217
	Länder	14	577	214	106	292	140	16	18	218
	Gemeinden/Gv.	8	33	23	52	35	-	-	-	219
Sonstige Vermögensübertragungen										
vom öffentlichen Bereich	Zusammen	-	-	-	-	-	-	-	-	220
	Länder	-	-	-	-	-	-	-	-	221
	Gemeinden/Gv.	-	-	-	-	-	-	-	-	222
von anderen Bereichen	Zusammen	-	-	-	-	-	2	0	-	223
	Länder	-	-	-	-	-	2	0	-	224
	Gemeinden/Gv.	-	-	-	-	-	-	-	-	225
Darlehensrückflüsse										
vom öffentlichen Bereich	Zusammen	2	1	19	2	5	-	-	-	226
	Länder	-	-	1	0	1	-	-	-	227
	Gemeinden/Gv.	2	1	19	2	4	-	-	-	228
Länder	Zusammen	0	-	8	-	-	-	-	-	229
	Länder	-	-	-	-	-	-	-	-	230
	Gemeinden/Gv.	0	-	8	-	-	-	-	-	231
Gemeinden/Gv.	Zusammen	-	0	11	1	2	-	-	-	232
	Länder	-	-	0	-	1	-	-	-	233
	Gemeinden/Gv.	-	0	10	1	0	-	-	-	234
Sonstiger öffentlicher Bereich	Zusammen	1	1	1	1	4	-	-	-	235
	Länder	-	-	1	0	-	-	-	-	236
	Gemeinden/Gv.	1	1	0	0	4	-	-	-	237
von anderen Bereichen	Zusammen	43	43	52	41	23	330	8	9	238
	Länder	10	24	47	6	17	330	8	9	239
	Gemeinden/Gv.	33	19	5	36	6	-	-	-	240

4 Ausgaben und Einnahmen – Kernhaushalte –
4.2 Länder und Gemeinden/Gv. nach Arten und Ländern
4.2.2 Einnahmen
1.-4. Vierteljahr 2013
Mill. EUR

Lfd. Nr.	Art der Einnahmen	Ebene	Insgesamt	Flächenländer							
				Baden- Württemberg	Bayern	Brandenburg	Hessen	Mecklenburg- Vorpommern	Nieder- sachsen	Nordrhein- Westfalen	Rheinland- Pfalz
241	Schuldenaufnahmen beim öffentlichen Bereich	Zusammen	1 312	16	24	0	17	34	14	25	2
242		Länder	1 135	-	-	-	-	-	-	-	-
243		Gemeinden/Gv.	177	16	24	0	17	34	14	25	2
244	abzüglich Zahlungen von gleicher Ebene	Zusammen	8 314	613	1 800	412	519	286	519	2 024	382
245		Länder	20	-	-	-	-	-	-	-	-
246		Gemeinden/Gv.	419	28	52	13	24	6	139	39	35
247	Einnahmen der Kapitalrechnung	Zusammen	20 391	2 692	3 654	982	1 268	752	1 261	3 085	833
248		Länder	13 444	1 126	1 876	798	584	696	648	2 013	498
249		Gemeinden/Gv.	14 822	2 151	3 527	583	1 179	335	992	3 057	683
250	Bereinigte Einnahmen	Zusammen	427 294	56 726	72 307	13 879	33 422	9 103	38 298	90 027	18 976
251		Länder	306 375	40 453	48 869	10 829	22 004	7 335	26 147	56 771	14 085
252		Gemeinden/Gv.	197 327	30 543	33 773	6 501	16 275	3 951	19 593	49 268	9 093

4 Ausgaben und Einnahmen – Kernhaushalte –
 4.2 Länder und Gemeinden/Gv. nach Arten und Ländern
 4.2.2 Einnahmen
 1.-4. Vierteljahr 2013
 Mill. EUR

Art der Einnahmen	Ebene	noch: Flächenländer					Stadtstaaten			Lfd. Nr.
		Saarland	Sachsen	Sachsen-Anhalt	Schleswig-Holstein	Thüringen	Berlin	Bremen	Hamburg	
Schuldenaufnahmen beim öffentlichen Bereich	Zusammen	0	1 135	0	36	7	-	-	-	241
	Länder	-	1 135	-	-	-	-	-	-	242
	Gemeinden/Gv.	0	-	0	36	7	-	-	-	243
abzüglich Zahlungen von gleicher Ebene	Zusammen	51	750	393	184	363	-	-	-	244
	Länder	-	-	-	-	-	-	-	-	245
	Gemeinden/Gv.	5	26	21	20	10	-	-	-	246
Einnahmen der Kapitalrechnung	Zusammen	152	2 547	668	542	761	926	109	180	247
	Länder	81	2 392	598	294	648	926	109	180	248
	Gemeinden/Gv.	117	879	442	412	466	-	-	-	249
Bereinigte Einnahmen	Zusammen	4 630	22 686	12 486	13 971	11 576	22 746	4 368	11 199	250
	Länder	3 425	18 012	10 118	9 760	9 297	22 746	4 368	11 199	251
	Gemeinden/Gv.	1 909	9 495	5 162	6 818	4 945	-	-	-	252

4 Ausgaben und Einnahmen – Kernhaushalte –
4.2 Länder und Gemeinden/Gv. nach Arten und Ländern
4.2.3 Finanzierungsübersicht
1.-4. Vierteljahr 2013
Mill. EUR

Lfd. Nr.	Art der Ausgaben/Einnahmen	Ebene	Insgesamt	Flächenländer							
				Baden- Württemberg	Bayern	Brandenburg	Hessen	Mecklenburg- Vorpommern	Nieder- sachsen	Nordrhein- Westfalen	Rheinland- Pfalz
Finanzierungsübersicht											
253	Saldo der haushaltstechnischen Verrechnungen	Zusammen	33	19	- 2	-	- 3	-	-	- 0	-
254		Länder	33	19	- 2	-	- 3	-	-	- 0	-
255		Gemeinden/Gv.	0	0	0	-	0	-	-	-	-
256	Finanzierungssaldo	Zusammen	- 624	90	3 495	835	- 1 516	314	217	- 3 371	- 847
257		Länder	- 2 304	- 375	2 082	672	- 726	305	- 502	- 3 315	- 546
258		Gemeinden/Gv.	1 680	465	1 413	163	- 790	8	718	- 56	- 301
Besondere Finanzierungsvorgänge											
259	Ausgaben	Zusammen	100 601	8 364	8 275	4 277	6 722	1 250	7 668	22 943	6 881
260		Länder	87 845	7 670	4 104	4 114	5 896	1 061	6 513	19 812	6 390
261		Gemeinden/Gv.	12 756	693	4 171	163	826	189	1 155	3 131	491
262	Schuldentilgung am Kreditmarkt	Zusammen	96 604	8 156	5 244	4 277	6 595	1 243	7 647	22 940	6 879
263		Länder	86 240	7 516	3 217	4 114	5 769	1 054	6 493	19 809	6 388
264		Gemeinden/Gv.	10 364	640	2 027	163	826	189	1 155	3 131	491
265	Rückzahlung Innerer Darlehen	Zusammen	17	7	10	-	-	-	-	-	-
266		Länder	-	-	-	-	-	-	-	-	-
267		Gemeinden/Gv.	17	7	10	-	-	-	-	-	-
268	Zuführungen an Rücklagen	Zusammen	3 646	198	2 952	-	127	7	20	4	2
269		Länder	1 446	154	887	-	127	7	20	4	2
270		Gemeinden/Gv.	2 201	44	2 065	-	0	-	-	-	-
271	Deckung von Vorjahresfehlbeträgen	Zusammen	334	3	70	-	-	-	-	-	-
272		Länder	159	-	-	-	-	-	-	-	-
273		Gemeinden/Gv.	175	3	70	-	-	-	-	-	-
274	Einnahmen	Zusammen	96 252	10 154	7 306	2 939	5 823	1 236	6 719	23 382	7 551
275		Länder	85 002	9 645	4 030	2 848	4 766	1 083	5 435	20 788	6 935
276		Gemeinden/Gv.	11 250	509	3 276	92	1 058	153	1 284	2 594	616
277	Schuldenaufnahmen am Kreditmarkt	Zusammen	90 072	9 734	3 021	2 756	5 744	1 107	6 701	23 382	7 549
278		Länder	80 831	9 293	1 556	2 665	4 695	954	5 416	20 788	6 933
279		Gemeinden/Gv.	9 241	441	1 465	92	1 050	153	1 284	2 594	616
280	Innere Darlehen	Zusammen	18	1	15	-	-	-	-	-	-
281		Länder	-	-	-	-	-	-	-	-	-
282		Gemeinden/Gv.	18	1	15	-	-	-	-	-	-
283	Entnahmen aus Rücklagen	Zusammen	5 735	219	4 271	183	79	128	18	-	2
284		Länder	3 744	152	2 474	183	71	128	18	-	2
285		Gemeinden/Gv.	1 991	68	1 797	-	8	-	-	-	-
286	Überschüsse aus Vorjahren	Zusammen	427	200	-	-	-	-	-	-	-
287		Länder	427	200	-	-	-	-	-	-	-
288		Gemeinden/Gv.	-	-	-	-	-	-	-	-	-
289	Münzeinnahmen	Zusammen	-	-	-	-	-	-	-	-	-
290		Länder	-	-	-	-	-	-	-	-	-
291		Gemeinden/Gv.	-	-	-	-	-	-	-	-	-

4 Ausgaben und Einnahmen – Kernhaushalte –
4.2 Länder und Gemeinden/Gv. nach Arten und Ländern
4.2.3 Finanzierungsübersicht
1.-4. Vierteljahr 2013
Mill. EUR

Art der Ausgaben/Einnahmen	Ebene	noch: Flächenländer					Stadtstaaten			Lfd. Nr.
		Saarland	Sachsen	Sachsen-Anhalt	Schleswig-Holstein	Thüringen	Berlin	Bremen	Hamburg	
Finanzierungsübersicht										
Saldo der haushaltstechnischen Verrechnungen	Zusammen	0	3	1	0	-	1	1	15	253
	Länder	0	3	1	-	-	1	1	15	254
	Gemeinden/Gv.	-	0	-	0	-	-	-	-	255
Finanzierungssaldo	Zusammen	- 751	1 042	322	30	422	481	- 483	- 906	256
	Länder	- 457	825	183	115	342	481	- 483	- 906	257
	Gemeinden/Gv.	- 294	217	140	- 85	80	-	-	-	258
Besondere Finanzierungsvorgänge										
Ausgaben	Zusammen	1 298	1 630	4 820	3 663	1 943	8 026	9 016	3 826	259
	Länder	1 196	1 102	4 300	3 211	1 608	8 026	9 016	3 826	260
	Gemeinden/Gv.	102	528	519	452	335	-	-	-	261
Schuldentilgung am Kreditmarkt	Zusammen	1 297	1 496	4 701	3 562	1 914	7 836	8 992	3 825	262
	Länder	1 195	969	4 257	3 199	1 608	7 836	8 992	3 825	263
	Gemeinden/Gv.	102	526	444	363	307	-	-	-	264
Rückzahlung Innerer Darlehen	Zusammen	-	-	0	0	0	-	-	-	265
	Länder	-	-	-	-	-	-	-	-	266
	Gemeinden/Gv.	-	-	0	0	0	-	-	-	267
Zuführungen an Rücklagen	Zusammen	1	134	48	72	25	31	24	1	268
	Länder	1	133	43	12	-	31	24	1	269
	Gemeinden/Gv.	-	1	5	60	25	-	-	-	270
Deckung von Vorjahresfehlbeträgen	Zusammen	-	-	70	29	4	159	-	-	271
	Länder	-	-	-	-	-	159	-	-	272
	Gemeinden/Gv.	-	-	70	29	4	-	-	-	273
Einnahmen	Zusammen	1 570	1 067	4 478	3 342	1 542	7 072	9 458	2 613	274
	Länder	1 415	696	4 239	2 694	1 286	7 072	9 458	2 613	275
	Gemeinden/Gv.	155	371	238	648	256	-	-	-	276
Schuldenaufnahmen am Kreditmarkt	Zusammen	1 570	984	4 466	3 088	1 417	6 880	9 378	2 296	277
	Länder	1 415	615	4 232	2 502	1 213	6 880	9 378	2 296	278
	Gemeinden/Gv.	155	369	234	586	204	-	-	-	279
Innere Darlehen	Zusammen	-	-	-	2	-	-	-	-	280
	Länder	-	-	-	-	-	-	-	-	281
	Gemeinden/Gv.	-	-	-	2	-	-	-	-	282
Entnahmen aus Rücklagen	Zusammen	-	83	12	253	57	33	80	317	283
	Länder	-	81	7	192	5	33	80	317	284
	Gemeinden/Gv.	-	2	4	61	52	-	-	-	285
Überschüsse aus Vorjahren	Zusammen	-	-	-	-	68	159	-	-	286
	Länder	-	-	-	-	68	159	-	-	287
	Gemeinden/Gv.	-	-	-	-	-	-	-	-	288
Münzeinnahmen	Zusammen	-	-	-	-	-	-	-	-	289
	Länder	-	-	-	-	-	-	-	-	290
	Gemeinden/Gv.	-	-	-	-	-	-	-	-	291

5 Ausgaben und Einnahmen

5.1 Nach Arten und Ebenen – Kern- und Extrahaushalte –

1.-4. Vierteljahr 2012 (Revidiertes Ergebnis)

Mill. EUR

Lfd. Nr.	Art der Ausgaben/Einnahmen	Insgesamt	Bund	EU-Anteile	Länder	Gemeinden/Gv.	Sozialversicherung
Ausgaben							
1	Personalausgaben	235 977	42 750	-	122 420	52 695	18 111
2	Laufender Sachaufwand	308 878	27 688	-	38 982	45 133	197 075
3	Zinsausgaben	69 037	42 376	-	22 062	4 426	174
4	an öffentlichen Bereich	730	24	-	534	172	-
5	an andere Bereiche	68 307	42 352	-	21 528	4 253	174
6	Laufende Zuweisungen und Zuschüsse	985 731	224 537	25 251	128 163	107 803	499 977
7	an öffentlichen Bereich	513 334	172 295 ¹	-	93 240	47 793	200 006
8	an andere Bereiche	472 397	52 241	25 251	34 923	60 010	299 972
9	abzüglich Zahlungen von gleicher Ebene	516 220	19 140	-	29 191	39 672	196 105
10	Ausgaben der laufenden Rechnung	1 083 402	318 211	25 251	282 436	170 385	519 232
11	Sachinvestitionen	42 594	9 685	-	11 025	20 992	893
12	Baumaßnahmen	30 064	6 651	-	7 021	16 252	142
13	Erwerb von Sachvermögen	12 530	3 034	-	4 005	4 740	751
14	Vermögensübertragungen	41 042	16 582	-	21 690	2 624	147
15	an öffentlichen Bereich	19 917	6 123	-	12 769	1 021	4
16	an andere Bereiche	21 125	10 458	-	8 921	1 603	143
17	Darlehen	10 809	3 080	-	6 319	1 408	2
18	an öffentlichen Bereich	1 360	331	-	916	114	-
19	an andere Bereiche	9 449	2 750	-	5 403	1 294	2
20	Erwerb von Beteiligungen	15 944	10 615	-	3 266	1 787	275
21	Tilgungsausgaben an öffentlichen Bereich	1 619	42	-	1 271	306	-
22	abzüglich Zahlungen von gleicher Ebene	20 962	711	-	4 549	639	4
23	Ausgaben der Kapitalrechnung	91 047	39 292	-	39 023	26 479	1 312
24	Bereinigte Ausgaben	1 174 449	357 503	25 251	321 459	196 864	520 544
Einnahmen							
25	Steuern und steuerähnliche Abgaben	1022 011	285 626 ¹	26 383	215 687	74 361	419 954
26	Einnahmen aus wirtschaftlicher Tätigkeit	19 732	2 545	-	6 493	10 459	234
27	Zinseinnahmen	20 709	13 482	-	4 927	1 046	1 254
28	vom öffentlichen Bereich	821	102	-	625	91	2
29	von anderen Bereichen	19 888	13 380	-	4 301	955	1 252
30	Laufende Zuweisungen und Zuschüsse	536 750	32 385	- 1 132	84 230	112 234	309 033
31	vom öffentlichen Bereich	510 911	25 701	-	75 394	103 534	306 282
32	von anderen Bereichen	25 839	6 684	- 1 132	8 836	8 700	2 751
33	Sonstige laufende Einnahmen	55 296	12 027	-	16 926	24 429	1 915
34	abzüglich Zahlungen von gleicher Ebene	516 220	19 140	-	29 191	39 672	196 105
35	Einnahmen der laufenden Rechnung	1 138 277	326 926	25 251	299 072	182 857	536 285
36	Veräußerung von Vermögen	12 662	6 057	-	1 978	4 560	67
37	Vermögensübertragungen	22 890	1 105	-	12 356	9 424	5
38	vom öffentlichen Bereich	17 910	670	-	9 637	7 598	5
39	von anderen Bereichen	4 980	435	-	2 719	1 826	-
40	Darlehensrückflüsse	9 493	2 079	-	6 089	1 266	59
41	vom öffentlichen Bereich	2 127	709	-	1 312	106	-
42	von anderen Bereichen	7 366	1 370	-	4 777	1 161	59
43	Schuldenaufnahmen beim öffentlichen Bereich	997	-	-	696	301	-
44	abzüglich Zahlungen von gleicher Ebene	20 962	711	-	4 549	639	4
45	Einnahmen der Kapitalrechnung	25 079	8 529	-	16 571	14 913	127
46	Bereinigte Einnahmen	1 163 357	335 455	25 251	315 642	197 770	536 412
Finanzierungsübersicht							
47	Saldo der haushaltstechnischen Verrechnungen	61	45	-	30	0	- 14
48	Finanzierungssaldo	- 11 031	- 22 004	0	- 5 787	906	15 854
Besondere Finanzierungsvorgänge							
49	Ausgaben	353 528	236 880	-	87 800	11 893	16 955
50	Schuldentilgung am Kreditmarkt ²	325 122	229 583	-	86 194	9 345	-
51	Rückzahlung Innerer Darlehen	12	-	-	-	12	-
52	Zuführungen an Rücklagen	27 683	7 297	-	1 281	2 159	16 946
53	Deckung von Vorjahresfehlbeträgen	711	-	-	325	376	9
54	Einnahmen	357 206	256 674	-	88 376	10 937	1 218
55	Schuldenaufnahmen am Kreditmarkt ²	346 083	253 474	-	83 729	8 881	-
56	Innere Darlehen	5	-	-	-	5	-
57	Entnahmen aus Rücklagen	8 299	2 908	-	2 121	2 051	1 218
58	Überschüsse aus Vorjahren	2 526	-	-	2 526	-	-
59	Münzeinnahmen	293	293	-	-	-	-
60	Überschuss (+) / Fehlbetrag (-)	- 7 353	- 2 209	0	- 5 211	- 50	117

¹ Einschließlich Ergänzungszuweisungen.

² Ohne kaufmännisch buchende Extrahaushalte.

5 Ausgaben und Einnahmen

5.2 Nach Arten und Ebenen – Kernhaushalte –

1.-4. Vierteljahr 2012 (Revidiertes Ergebnis)

Mill. EUR

Lfd. Nr.	Art der Ausgaben/Einnahmen	Insgesamt	Bund	Länder	Gemeinden/Gv.	Sozialversicherung
Ausgaben						
1	Personalausgaben	200 737	28 046	107 303	48 075	17 313
2	Laufender Sachaufwand	286 021	23 703	26 712	39 281	196 325
3	Zinsausgaben	52 068	29 204	18 689	4 008	168
4	an öffentlichen Bereich	230	-	125	105	-
5	an andere Bereiche	51 838	29 204	18 564	3 903	168
6	Laufende Zuweisungen und Zuschüsse	763 255	217 864	123 558	107 803	314 030
7	an öffentlichen Bereich	295 324	160 296 ¹	75 427	45 753	13 848
8	an andere Bereiche	467 931	57 568	48 131	62 050	300 182
9	abzüglich Zahlungen von gleicher Ebene	266 796	-	8 794	37 565	9 944
10	Ausgaben der laufenden Rechnung	1 035 285	298 817	267 469	161 601	517 890
11	Sachinvestitionen	34 768	7 760	6 550	19 650	808
12	Baumaßnahmen	26 310	6 147	4 747	15 282	134
13	Erwerb von Sachvermögen	8 457	1 612	1 803	4 368	675
14	Vermögensübertragungen	39 705	16 005	20 930	2 624	147
15	an öffentlichen Bereich	17 032	5 789	10 437	807	-
16	an andere Bereiche	22 672	10 216	10 493	1 817	147
17	Darlehen	6 338	2 736	2 192	1 408	2
18	an öffentlichen Bereich	199	1	85	114	-
19	an andere Bereiche	6 139	2 735	2 108	1 294	2
20	Erwerb von Beteiligungen	13 139	10 304	1 010	1 787	37
21	Tilgungsausgaben an öffentlichen Bereich	1 452	-	1 146	306	-
22	abzüglich Zahlungen von gleicher Ebene	14 471	-	23	424	-
23	Ausgaben der Kapitalrechnung	80 931	36 804	31 806	25 352	994
24	Bereinigte Ausgaben	1 116 216	335 621	299 274	186 953	518 885
Einnahmen						
25	Steuern und steuerähnliche Abgaben	819 751	284 932 ¹	215 682	74 361	244 777
26	Einnahmen aus wirtschaftlicher Tätigkeit	17 517	4 560	4 089	8 812	57
27	Zinseinnahmen	3 039	263	717	972	1 087
28	vom öffentlichen Bereich	126	66	36	24	-
29	von anderen Bereichen	2 913	197	681	948	1 087
30	Laufende Zuweisungen und Zuschüsse	473 116	9 489	60 341	108 784	294 503
31	vom öffentlichen Bereich	452 782	6 566	54 380	100 084	291 752
32	von anderen Bereichen	20 335	2 923	5 961	8 700	2 751
33	Sonstige laufende Einnahmen	34 479	7 703	7 673	18 620	482
34	abzüglich Zahlungen von gleicher Ebene	266 796	-	8 794	37 565	9 944
35	Einnahmen der laufenden Rechnung	1 081 106	306 947	279 708	173 983	530 961
36	Veräußerung von Vermögen	9 541	3 773	1 205	4 497	66
37	Vermögensübertragungen	19 045	430	9 488	9 127	-
38	vom öffentlichen Bereich	14 125	-	6 824	7 301	-
39	von anderen Bereichen	4 920	430	2 664	1 826	-
40	Darlehensrückflüsse	5 211	1 653	2 233	1 266	59
41	vom öffentlichen Bereich	646	379	161	106	-
42	von anderen Bereichen	4 565	1 273	2 072	1 161	59
43	Schuldenaufnahmen beim öffentlichen Bereich	997	-	696	301	-
44	abzüglich Zahlungen von gleicher Ebene	14 471	-	23	424	-
45	Einnahmen der Kapitalrechnung	20 323	5 855	13 600	14 767	125
46	Bereinigte Einnahmen	1 101 429	312 802	293 308	188 750	531 086
Finanzierungsübersicht						
47	Saldo der haushaltstechnischen Verrechnungen	43	45	12	0	- 14
48	Finanzierungssaldo	- 14 744	- 22 774	- 5 955	1 797	12 188
Besondere Finanzierungsvorgänge						
49	Ausgaben	341 357	228 434	87 624	11 893	13 406
50	Schuldentilgung am Kreditmarkt	323 146	228 434	85 367	9 345	-
51	Rückzahlung Innerer Darlehen	12	-	-	12	-
52	Zuführungen an Rücklagen	17 678	-	2 121	2 159	13 397
53	Deckung von Vorjahresfehlbeträgen	522	-	136	376	9
54	Einnahmen	351 115	251 207	87 753	10 937	1 218
55	Schuldenaufnahmen am Kreditmarkt	342 600	250 915	82 805	8 881	-
56	Innere Darlehen	5	-	-	5	-
57	Entnahmen aus Rücklagen	6 987	-	3 718	2 051	1 218
58	Überschüsse aus Vorjahren	1 231	-	1 231	-	-
59	Münzeinnahmen	293	293	-	-	-
60	Überschuss (+) / Fehlbetrag (-)	- 4 986	- 0	- 5 826	841	- 1

¹ Einschließlich Ergänzungszuweisungen.

Erläuterungen zum Besetzungsschlüssel für den Tabellenteil 1, 2, 4 und 5: Ausgaben und Einnahmen

Die Daten der Kern- und Extrahaushalte des öffentlichen Gesamthaushalts basieren auf unterschiedlichen Rechnungslegungssystemen.

Den Ausgaben- und Einnahmenpositionen der kameral buchenden Kern- und Extrahaushalte liegen kamerale Haushaltssystematiken zugrunde.

Für die Kernhaushalte der Gebietskörperschaften auf staatlicher Ebene (Bund und Länder) gilt die staatliche Haushaltssystematik bestehend aus Gruppierungs- und Funktionenplan.

Auf kommunaler Ebene gilt die kommunale Haushaltssystematik bestehend aus Gruppierungs- und Gliederungsplan sowie für den doppisch buchenden kommunalen Bereich (Gemeinden/Gv.) der Kontenrahmen und der Produktrahmen.

Für die Kernhaushalte der Sozialversicherung gelten eigene Kontenrahmen, die eine Überführung in den staatlichen Gruppierungsplan gewährleisten.

Für die kaufmännisch buchenden Extrahaushalte gelten unterschiedliche Rechnungslegungsvorschriften, die in den für diesen Bereich durchgeführten Primärerhebungen berücksichtigt werden.

Für die ausgegliederten öffentlichen Hochschulen gilt die Systematik der Finanzarten, die sich an den Haushaltssystematiken der staatlichen Ebene orientiert.

Die Konten der nicht kameral buchenden Einheiten müssen für die Darstellung der Ausgaben und Einnahmen nach Arten der kameralen Systematik zugeschlüsselt werden.

Dem nachfolgenden Besetzungsschlüssel ist zu entnehmen, ob Positionen der genannten Systematiken in der jeweiligen Tabellenzeile besetzt (+) oder nicht besetzt (–) sind. Ein "+" im Besetzungsschlüssel bedeutet nicht zwangsläufig, dass tatsächlich ein Wert in der entsprechenden Zeile im Tabellenteil enthalten ist.

Die im Besetzungsschlüssel separat dargestellten Kern- und Extrahaushalte sind in Tabellengruppe 1 und 2 sowie in Tabelle 5.1 zusammengefasst. In Tabellengruppe 4 und in Tabelle 5.2 sind nur die Kernhaushalte dargestellt.

**Besetzungsschlüssel für die Tabellen 1.1, 1.2.1, 1.3, 2.1, 2.2.1, 2.3, 4.1, 4.2.1, 5.1 und 5.2
Ausgaben**

Art der Ausgaben	Laufende Nummer der Tabelle						Kernhaushalte ¹		Extrahaushalte		
	1.1 4.1 5.1 5.2	1.2.1	1.3	2.1	2.2.1 4.2.1	2.3	Bund/ EU-Anteile/ Länder/ Sozialversicherung	Gemeinden/ Gv.	Kameral buchende staatliche Extrahaushalte	Kaufmännisch buchende Extrahaushalte	Ausgegliederte öffentliche Hochschulen
Personalausgaben	1	1	–	1	1	–	+	+	+	+	+
Aufwendungen für Abgeordnete und ehrenamtlich Tätige	–	2	–	–	4	–	+	+	+	–	–
Bezüge und Nebenleistungen	–	3	–	–	7	–	+	+	+	+	+
Versorgungsbezüge und dergleichen	–	4	–	–	10	–	+	+	+	–	–
Beihilfen, Unterstützungen und dergleichen	–	5	–	–	13	–	+	+	+	+	+
Sonstige personalbezogene Ausgaben	–	6	–	–	16	–	+	+	+	–	–
Laufender Sachaufwand	2	7	–	4	19	–	+	+	+	+	+
Unterhaltung des unbeweglichen Vermögens	–	8	–	–	22	–	+	+	+	–	+
Sonstige sächliche Verwaltungsausgaben	–	9	–	–	25	–	+	+	+	+	+
Militärische Beschaffungen, Anlagen usw.	–	10	–	–	–	–	+	–	+	–	–
Erstattungen an andere Bereiche	–	11	–	–	28	–	+	+	+	–	–
Sonstige Zuschüsse für laufende Zwecke	–	12	–	–	31	–	+	–	+	–	–
Zinsausgaben	3	13	–	–	–	–	+	+	+	+	+
an öffentlichen Bereich	4	14	–	7	34	–	+	+	+	+	–
an andere Bereiche	5	15	–	10	37	–	+	+	+	+	+
Laufende Zuweisungen und Zuschüsse	6	16	–	–	–	–	+	+	+	–	+
an öffentlichen Bereich	7	17	–	13	40	–	+	+	+	–	–
Länder	–	18	–	–	43	–	+	+	+	–	–
Gemeinden/Gv.	–	19	–	–	46	–	+	+	+	–	–
Sonstiger öffentlicher Bereich	–	20	–	–	49	–	+	+	+	–	–
an andere Bereiche	8	21	–	16	52	–	+	+	+	–	+
Renten, Unterstützungen und sonstige Geldleistungen an natürliche Personen	–	22	–	–	55	–	+	+	+	–	+
Unternehmen und öffentliche Einrichtungen	–	23	–	–	58	–	+	+	+	–	+
Soziale und ähnliche Einrichtungen	–	24	–	–	61	–	+	+	+	–	–
Sonstige im Inland	–	25	–	–	64	–	+	+	+	–	–
Ausland	–	26	–	–	67	–	+	–	+	–	–
abzüglich Zahlungen von gleicher Ebene	9	27	–	19	70	–					
Ausgaben der laufenden Rechnung	10	28	–	22	73	–					

**Besetzungsschlüssel für die Tabellen 1.1, 1.2.1, 1.3, 2.1, 2.2.1, 2.3, 4.1, 4.2.1, 5.1 und 5.2
Ausgaben**

Art der Ausgaben	Laufende Nummer der Tabelle						Kernhaushalte ¹		Extrahaushalte		
	1.1 4.1 5.1 5.2	1.2.1	1.3	2.1	2.2.1 4.2.1	2.3	Bund/ EU-Anteile/ Länder/ Sozialversicherung	Gemeinden/ Gv.	Kameral buchende staatliche Extrahaushalte	Kaufmännisch buchende Extrahaushalte	Ausgegliederte öffentliche Hochschulen
Sachinvestitionen	11	29	–	25	76	–	+	+	+	+	+
Baumaßnahmen	12	30	1	28	79	1	+	+	+	+	+
Erwerb von Sachvermögen	13	31	–	31	82	–	+	+	+	+	+
Erwerb von unbeweglichen Sachen	–	32	2	–	85	4	+	+	+	+	+
Erwerb von beweglichen Sachen	–	33	3	–	88	7	+	+	+	+	+
Vermögensübertragungen	14	34	–	–	–	–	+	+	+	–	–
Zuweisungen und Zuschüsse für Investitionen	–	35	–	–	–	–	+	+	+	–	–
an öffentlichen Bereich	15*	36	–	34*	91	–	+	+	+	–	–
Bund	–	37	–	–	94	–	+	+	+	–	–
Länder	–	38	–	–	97	–	+	+	+	–	–
Gemeinden/Gv.	–	39	–	–	100	–	+	+	+	–	–
Sonstiger öffentlicher Bereich	–	40	–	–	103	–	+	+	+	–	–
an andere Bereiche	16*	41	6	37*	106	16	+	+	+	–	–
Sonstige Vermögensübertragungen	–	42	–	–	–	–	+	+	+	–	–
an öffentlichen Bereich	15*	43	–	34*	109	–	+	–	+	–	–
an andere Bereiche	16*	44	–	37*	112	–	+	+	+	–	–
Darlehen	17	45	–	–	–	–	+	+	+	–	–
an öffentlichen Bereich	18	46	–	40	115	–	+	+	+	–	–
Länder	–	47	–	–	118	–	+	+	+	–	–
Gemeinden/Gv.	–	48	–	–	121	–	+	+	+	–	–
Sonstiger öffentlicher Bereich	–	49	–	–	124	–	+	+	+	–	–
an andere Bereiche	19	50	5	43	127	13	+	+	+	–	–
Erwerb von Beteiligungen	20	51	4	46	130	10	+	+	+	–	–
Tilgungsausgaben an öffentlichen Bereich	21	52	–	49	133	–	+	+	+	–	–
abzüglich Zahlungen von gleicher Ebene	22	53	–	52	136	–					
Ausgaben der Kapitalrechnung	23	54	–	55	139	–					
Bereinigte Ausgaben	24	55	–	58	142	–					

* Doppelte Zeilennummern (= Summennachweis)

1 Einschließlich EU-Anteile

**Besetzungsschlüssel für die Tabellen 1.1, 1.2.2, 2.1, 2.2.2, 4.1, 4.2.2, 5.1 und 5.2
Einnahmen**

Art der Einnahmen	Laufende Nummer der Tabelle				Kernhaushalte ¹		Extrahaushalte		
	1.1 4.1 5.1 5.2	1.2.2	2.1	2.2.2 4.2.2	Bund/ EU-Anteile/ Länder/ Sozialversicherung	Gemeinden/ Gv.	Kameral buchende staatliche Extrahaushalte	Kaufmännisch buchende Extrahaushalte	Ausgegliederte öffentliche Hochschulen
Steuern und steuerähnliche Abgaben	25	56	61	145	+	+	+	–	–
Steuern	–	57	–	148	+	+	+	–	–
Steuerähnliche Abgaben	–	58	–	151	+	+	+	–	–
Einnahmen aus wirtschaftlicher Tätigkeit	26	59	64	154	+	+	+	+	+
Zinseinnahmen	27	60	–	–	+	+	+	+	+
vom öffentlichen Bereich	28	61	67	157	+	+	+	–	–
von anderen Bereichen	29	62	70	160	+	+	+	+	+
Laufende Zuweisungen und Zuschüsse	30	63	–	–	+	+	+	+	+
vom öffentlichen Bereich	31	64	73	163	+	+	+	+	+
Bund	–	65	–	166	+	+	+	+	–
Länder	–	66	–	169	+	+	+	+	+
Sonstiger öffentlicher Bereich	–	67	–	172	+	+	+	+	+
von anderen Bereichen	32	68	76	175	+	+	+	–	+
Sonstige laufende Einnahmen	33	69	79	178	+	+	+	+	+
Gebühren, sonstige Entgelte	–	70	–	181	+	+	+	+	+
sonstige Verwaltungseinnahmen	–	71	–	184	+	+	+	–	–
abzüglich Zahlungen von gleicher Ebene	34	72	82	187					
Einnahmen der laufenden Rechnung	35	73	85	190					
Veräußerung von Vermögen	36	74	88	193	+	+	+	+	–
Veräußerung von Sachvermögen	–	75	–	196	+	+	+	+	–
Veräußerung von Beteiligungen	–	76	–	199	+	+	+	–	–
Vermögensübertragungen	37	77	–	–	+	+	+	+	+
Zuweisungen und Zuschüsse für Investitionen	–	78	–	–	+	+	+	+	+
vom öffentlichen Bereich	38*	79	91*	202	+	+	+	+	+
Bund	–	80	–	205	+	+	+	+	–
Länder	–	81	–	208	+	+	+	+	+
Gemeinden/Gv.	–	82	–	211	+	+	+	+	–
Sonstiger öffentlicher Bereich	–	83	–	214	+	+	+	+	–

**Besetzungsschlüssel für die Tabellen 1.1, 1.2.2, 2.1, 2.2.2, 4.1, 4.2.2, 5.1 und 5.2
Einnahmen**

Art der Einnahmen	Laufende Nummer der Tabelle				Kernhaushalte ¹		Extrahaushalte		
	1.1 4.1 5.1 5.2	1.2.2	2.1	2.2.2 4.2.2	Bund/ EU-Anteile/ Länder/ Sozialversicherung	Gemeinden/ Gv.	Kameral buchende staatliche Extrahaushalte	Kaufmännisch buchende Extrahaushalte	Ausgegliederte öffentliche Hochschulen
von anderen Bereichen	39*	84	94*	217	+	+	+	–	–
Sonstige Vermögensübertragungen	–	85	–	–	+	–	+	–	–
vom öffentlichen Bereich	38*	86	91*	220	+	–	+	–	–
von anderen Bereichen	39*	87	94*	223	+	–	+	–	–
Darlehensrückflüsse	40	88	–	–	+	+	+	–	–
vom öffentlichen Bereich	41	89	97	226	+	+	+	–	–
Länder	–	90	–	229	+	+	+	–	–
Gemeinden/Gv.	–	91	–	232	+	+	+	–	–
Sonstiger öffentlicher Bereich	–	92	–	235	+	+	+	–	–
von anderen Bereichen	42	93	100	238	+	+	+	–	–
Schuldenaufnahmen beim öffentlichen Bereich	43	94	103	241	+	+	+	–	–
abzüglich Zahlungen von gleicher Ebene	44	95	106	244					
Einnahmen der Kapitalrechnung	45	96	109	247					
Bereinigte Einnahmen	46	97	112	250					

* Doppelte Zeilennummern (= Summennachweis)

1 Einschließlich EU-Anteile

Besetzungsschlüssel für die Tabellen 1.1, 1.2.3, 2.1, 2.2.3, 4.1, 4.2.3, 5.1 und 5.2
Besondere Finanzierungsvorgänge

Art der Ausgaben/ Einnahmen	Laufende Nummer der Tabelle				Kernhaushalte ¹		Extrahaushalte		
	1.1 4.1 5.1 5.2	1.2.3	2.1	2.2.3 4.2.3	Bund/ EU-Anteile/ Länder/ Sozialversicherung	Gemeinden/ Gv.	Kameral buchende staatliche Extrahaushalte	Kaufmännisch buchende Extrahaushalte	Ausgegliederte öffentliche Hochschulen
Saldo der haushaltstechnischen Verrechnungen	47	98	115	253	+	+	+	–	–
Finanzierungssaldo	48	99	118	256					
Ausgaben	49	100	121	259	+	+	+	+	–
Schuldentilgung am Kreditmarkt	50	101	124	262	+	+	+	–	–
Rückzahlung Innerer Darlehen	51	102	127	265	–	+	–	–	–
Zuführung an Rücklagen	52	103	130	268	+	+	+	+	–
Deckung von Vorjahresfehlbeträgen	53	104	133	271	+	+	+	–	–
Einnahmen	54	105	136	274	+	+	+	+	–
Schuldenaufnahme am Kreditmarkt	55	106	139	277	+	+	+	–	–
Innere Darlehen	56	107	142	280	–	+	–	–	–
Entnahmen aus Rücklagen	57	108	145	283	+	+	+	+	–
Überschüsse aus Vorjahren	58	109	148	286	+	–	+	–	–
Münzeinnahmen	59	110	151	289	+	–	+	–	–

¹ Einschließlich EU-Anteile

**Besetzungsschlüssel für die Tabellen 1.4 und 2.4
Baumaßnahmen**

Aufgabenbereich	Laufende Nummer der Tabelle		Kernhaushalte ¹		Extrahaushalte		
	1.4	2.4	Bund/ EU-Anteile/ Länder/ Sozialversicherung	Gemeinden/ Gv.	Kameral buchende staatliche Extrahaushalte	Kaufmännisch buchende Extrahaushalte	Ausgegliederte öffentliche Hochschulen
Allgemeine Verwaltung	1	1	–	+	–	–	–
Allgemeinbildende und berufliche Schulen	2	4	+	+	+	–	–
Hochschulen	3	7	+	–	+	–	+
Einrichtungen und Maßnahmen des Gesundheitswesens	4	10	+	–	+	–	–
Sportstätten der Gemeinden/Gv.	5	13	–	+	–	–	–
Städteplanung, Vermessung, Bauordnung	6	16	–	+	–	–	–
Wohnungsbauförderung und Wohnungsfürsorge	7	19	–	+	–	–	–
Abwasserbeseitigung	8	22	–	+	–	–	–
Abfallbeseitigung	9	25	–	+	–	–	–
Energie- und Wasserwirtschaft, Kulturbau	10	28	+	–	+	–	–
Straßen	11	31	+	+	+	–	–
Versorgungsunternehmen	12	34	–	+	–	–	–
Verkehrsunternehmen	13	37	–	+	–	–	–
Allgemeines Grundvermögen	14	40	–	+	–	–	–
Übrige Aufgabenbereiche	15	43	+	+	+	+	–

1 Einschließlich EU-Anteile

Besetzungsschlüssel für die Tabellen 1.5 und 2.5
Steuern

Art der Einnahme	Laufende Nummer der Tabelle		Kernhaushalte ¹			
	1.5	2.5	Bund	EU-Anteile	Länder	Gemeinden/ Gv.
B U N D						
Anteil an den Gemeinschaftsteuern und der Gewerbesteuerumlage	1	–	+	–	–	–
Einkommen- und Körperschaftsteuer	2	–	+	–	–	–
Umsatz- und Einfuhrumsatzsteuer	3	–	+	–	–	–
Gewerbesteuerumlage	4	–	+	–	–	–
Abgeltungsteuer auf Zins- und Veräußerungserträge	5	–	+	–	–	–
Bundessteuern	6	–	+	–	–	–
Versicherungsteuer	7	–	+	–	–	–
Tabaksteuer	8	–	+	–	–	–
Kaffeesteuer	9	–	+	–	–	–
Branntweinmonopol	10	–	+	–	–	–
Schaumweinsteuer	11	–	+	–	–	–
Energiesteuer	12	–	+	–	–	–
Kraftfahrzeugsteuer	13	–	+	–	–	–
Luftverkehrssteuer	14	–	+	–	–	–
Kernbrennstoffsteuer	15	–	+	–	–	–
Sonstige Bundessteuern	16	–	+	–	–	–
Eigenmittel der EU (Ausgabe)	17	–	+	–	–	–
Steuereinnahmen des Bundes	18	–				
L Ä N D E R						
Anteil an den Gemeinschaftsteuern und der Gewerbesteuerumlage	19	1	–	–	+	–
Einkommen- und Körperschaftsteuer	20	2	–	–	+	–
Umsatz- und Einfuhrumsatzsteuer	21	3	–	–	+	–
Gewerbesteuerumlage	22	4	–	–	+	–
Abgeltungsteuer auf Zins- und Veräußerungserträge	23	5	–	–	+	–
Landessteuern	24	6	–	–	+	–
Vermögensteuer	25	7	–	–	+	–
Erbschaftsteuer	26	8	–	–	+	–
Grunderwerbsteuer	27	9	–	–	+	–
Rennwett- und Lotteriesteuer	28	10	–	–	+	–
Feuerschutzsteuer	29	11	–	–	+	–
Biersteuer	30	12	–	–	+	–
Sonstige Landessteuern	31	13	–	–	+	–
Gemeindesteuern der Stadtstaaten	32	14	–	–	+	–
Grundsteuern	33	15	–	–	+	–
Gewerbesteuer brutto	34	16	–	–	+	–
Gewerbesteuer netto (abzgl. Gewerbesteuerumlage)	35	17	–	–	+	–
Anteil a.d. Lohn-/veranlagten Einkommensteuer	36	18	–	–	+	–
Gemeindeanteil an der Umsatzsteuer	37	19	–	–	+	–
Gemeindeanteil an der Abgeltungsteuer auf Zins- und Veräußerungserträge	38	20	–	–	+	–
Getränkesteuer	39	21	–	–	+	–
Vergnügungsteuer	40	22	–	–	+	–
Hundesteuer	41	23	–	–	+	–
Sonstige Gemeindesteuern	42	24	–	–	+	–
Steuereinnahmen der Länder	43	25				

Besetzungsschlüssel für die Tabellen 1.5 und 2.5
Steuern

Art der Einnahme	Laufende Nummer der Tabelle		Kernhaushalte ¹			
	1.5	2.5	Bund	EU-Anteile	Länder	Gemeinden/ Gv.
GEMEINDEN / Gv.						
Grundsteuer A	44	28	–	–	–	+
Grundsteuer B	45	29	–	–	–	+
Gewerbesteuer brutto	46	30	–	–	–	+
Gewerbesteuer netto (abzgl. Gewerbesteuerumlage)	47	31	–	–	–	+
Anteil a.d. Lohn-/veranlagten Einkommensteuer	48	32	–	–	–	+
Anteil an der Umsatzsteuer	49	33	–	–	–	+
Schankerlaubnissteuer	50	34	–	–	–	+
Getränksteuer	51	35	–	–	–	+
Vergnügungsteuer	52	36	–	–	–	+
Hundesteuer	53	37	–	–	–	+
Zweitwohnungsteuer	54	38	–	–	–	+
Sonstige Gemeindesteuern	55	39	–	–	–	+
Steuereinnahmen der Gemeinden/Gv.	56	40				
Steuereinnahmen von Bund, Ländern und Gemeinden/Gv.	57	43				
EU-Anteile der Bundesrepublik Deutschland						
Mehrwertsteuer-Eigenmittel	58	–	–	+	–	–
Bruttonationaleinkommen (BNE) - Eigenmittel der EU	59	–	–	+	–	–
Zölle	60	–	–	+	–	–
Abschöpfungen	61	–	–	+	–	–
Steuereinnahmen insgesamt	62	–				

Steuerähnliche Abgaben

Art der Einnahme	Laufende Nummer der Tabelle		Kernhaushalte ¹		Extrahaushalte		
	1.5	2.5	Bund/ EU-Anteile/ Länder/ Sozialversicherung	Gemeinden/ Gv.	Kameral buchende staatliche Extrahaushalte	Kaufmännisch buchende Extrahaushalte	Ausgegliederte öffentliche Hochschulen
Steuerähnliche Abgaben	63	26, 41, 44	+	+	+	–	–
Steuern und steuerähnliche Abgaben	64	27, 42, 45					

¹ Einschließlich EU-Anteile

Glossar

Ausgaben, bereinigte

Summe der Ausgaben der laufenden Rechnung und der Kapitalrechnung.

Ausgaben der laufenden Rechnung

Summe der Ausgaben, die im Rahmen des Verwaltungsvollzugs sowie des Betriebs von Einrichtungen und Anstalten meistens regelmäßig anfallen, bereinigt um Zahlungen von gleicher Ebene (Personalausgaben, laufender Sachaufwand, Zinsausgaben, Zuweisungen und Zuschüsse für laufende Zwecke).

Ausgaben der Kapitalrechnung

Summe der Ausgaben, die der Finanzierung von eigenen Investitionen und denen anderer Träger dienen, bereinigt um Zahlungen von gleicher Ebene (Baumaßnahmen, Erwerb von Sachvermögen und Beteiligungen, Zuweisungen und Zuschüsse für Investitionen, Gewährleistungen, Darlehensgewährungen).

Auslaufperiode

In der Auslaufperiode werden nach dem 31.12. Abschlussvorgänge der Kernhaushalte der Länder auf das zurückliegende Jahr gebucht.

Bereinigung, finanzstatistische

Durch die Zahlungen zwischen einzelnen Erhebungseinheiten ergeben sich bei deren Zusammenfassung zu einer Ebene Doppelzählungen. Um diese zu vermeiden, werden die entsprechenden Zahlungen abgesetzt, das heißt bereinigt.

Besondere Finanzierungsvorgänge

Nicht saldenrelevante Ausgaben und Einnahmen des öffentlichen Gesamthaushalts. Ausgaben: Schuldentilgungen am Kreditmarkt, Rückzahlungen innerer Darlehen, Zuführungen an Rücklagen, Deckung von Vorjahresfehlbeträgen.

Einnahmen: Schuldenaufnahmen am Kreditmarkt, Aufnahmen innerer Darlehen, Entnahmen aus Rücklagen, Überschüsse aus Vorjahren, Münzeinnahmen.

Doppelte Buchführung in Konten (Doppik)

Die Doppik in der öffentlichen Verwaltung bezeichnet ein Buchführungssystem, das auf den Prinzipien der kaufmännischen Buchführung nach Handelsgesetzbuch beruht, aber an die Funktionen der öffentlichen Haushaltswirtschaft angepasst ist. Der doppisch basierte Haushalt umfasst die Rechnungslegung zum Erfolgsplan (Erfolgsrechnung) und zum Finanzplan (Finanzrechnung) sowie die Vermögensrechnung (Bilanz).

Einnahmen, bereinigte

Summe der Einnahmen der laufenden Rechnung und der Kapitalrechnung.

Einnahmen der laufenden Rechnung

Summe der Einnahmen, die im Rahmen des Verwaltungsvollzugs sowie des Betriebs von Einrichtungen und Anstalten meistens regelmäßig anfallen, bereinigt um Zahlungen von gleicher Ebene (Steuern, Verwaltungseinnahmen, Einnahmen aus wirtschaftlicher Tätigkeit, Zinseinnahmen, Zuweisungen und Zuschüsse für laufende Zwecke).

Einnahmen der Kapitalrechnung

Summe der Einnahmen aus der Veräußerung von Sachvermögen und Beteiligungen sowie zur Finanzierung von Investitionen, bereinigt um Zahlungen von gleicher Ebene (Veräußerungserlöse, Gewährleistungen, Darlehensrückflüsse, Zuweisungen und Zuschüsse für Investitionen).

Extrahaushalte

Zu den Extrahaushalten zählen alle öffentlichen Fonds, Einrichtungen und Unternehmen, die nach den Kriterien des Europäischen Systems Volkswirtschaftlicher Gesamtrechnungen (ESVG) dem Sektor Staat zuzurechnen sind.

Finanzanteile der Europäischen Union (EU-Anteile)

Die aus der Bundesrepublik Deutschland direkt an die EU abgeführten Einnahmen (Mehrwertsteuer-Eigenmittel der EU, Bruttonationaleinkommen-Eigenmittel der EU, Zölle, Abschöpfungen) sowie die Marktordnungsausgaben der EU an Inländer.

Finanzierungssaldo

Der Finanzierungssaldo des öffentlichen Gesamthaushalts in Abgrenzung der Finanzstatistiken ist der Saldo der bereinigten Ausgaben und Einnahmen zuzüglich des Saldos der haushaltstechnischen Verrechnungen.

Dieser weicht von dem in den Volkswirtschaftlichen Gesamtrechnungen nachgewiesenen Finanzierungssaldo des Staates aufgrund methodischer Unterschiede ab.

Gebietskörperschaften

Körperschaften des öffentlichen Rechts, die die Gebietshoheit auf einem räumlich abgegrenzten Teil des Staatsgebiets besitzen und deren Mitglieder die auf diesem Gebiet wohnenden natürlichen Personen sind. Dazu zählen Bund, Länder, Gemeinden und Gemeindeverbände.

Gemeindeverband (Gv.)

Körperschaft des öffentlichen Rechts. Entsteht durch Zusammenschluss mehrerer Gemeinden zu Landkreisen und je nach Kommunalverfassung zu anderen Formen (Amt, Samtgemeinde, Verbandsgemeinde, Verwaltungsverband oder Verwaltungsgemeinschaft). Der Gemeindeverband nimmt für die verbandsangehörigen Gemeinden Aufgaben wahr, die die Leistungsfähigkeit der einzelnen Gemeinde übersteigen.

Haushaltstechnische Verrechnungen

Haushaltstechnische Verrechnungen sind interne Verrechnungen, die für die finanzstatistische Darstellung zur Vermeidung von Doppelzählungen eliminiert werden.

Hochschulen

Bei den im Rahmen des Schalenkonzepts zugesetzten Hochschulen handelt es sich ausschließlich um öffentliche Hochschulen die ausgegliedert sind oder die mit Globalhaushalten geführt werden. Sie zählen zu den Extrahaushalten.

Kameralistik

Die kameralistische Buchführung (Kameralistik) ist ein primär in der öffentlichen Verwaltung angewendetes Buchführungsverfahren. Die Kameralistik ist eine Geld- und Finanzrechnung, die die Liquiditätssicht beziehungsweise das sogenannte Geldverbrauchs-konzept in den Vordergrund stellt. Dabei erfasst die Kameralistik alle Einnahmen und Ausgaben des jeweiligen Haushaltsjahres, die kassenwirksam sind.

Kassenkredite/Kredite zur Liquiditätssicherung

Unter Kassenkrediten (auch als Kassenverstärkungskredite bezeichnet) werden die kurzfristigen Verbindlichkeiten erfasst, welche die Berichtseinheiten zur Überbrückung vorübergehender Kassenanspannungen eingehen. Sie dienen nicht der Ausgabendeckung (keine investiven Zwecke), sondern der Aufrechterhaltung einer ordnungsgemäßen Kassenwirtschaft beziehungsweise der Liquiditätssicherung. Abweichend zur jährlichen Schuldenstatistik werden in der vierteljährlichen Schuldenstatistik auch von kaufmännisch buchenden Berichtsstellen Kredite mit einer Ursprungslaufzeit bis einschließlich 1 Jahr nachgewiesen.

Kassenmäßiger Überschuss/Fehlbetrag (Mehrausgaben/Mehreinnahmen)

Finanzierungssaldo zuzüglich/abzüglich der besonderen Finanzierungsvorgänge.

Kernhaushalte

Der Begriff „Haushalt“ wird hier institutionell, im Sinne von Einheit verwendet.

Im Schalenkonzept umfassen die Kernhaushalte die Haushalte des Bundes, der Länder, der Gemeinden/Gemeindeverbände und der Sozialversicherung.

Kreditmarktschulden

Dazu zählen alle bei Kreditinstituten und dem sonstigen Kreditmarkt direkt aufgenommenen Darlehen und Wertpapierschulden wie Anleihen, Bundesschatzbriefe, Schatzanweisungen und Kassenobligationen, die zur Finanzierung von nicht durch eigenen Einnahmen des Haushalts gedeckten Ausgaben dienen, sowie Ausgleichsforderungen gegenüber dem Bund.

Die Schulden der Gemeinden/Gv. aus Kreditmarktmitteln enthalten - abweichend von Fachserie 14 Reihe 5 - auch die kreditähnlichen Rechtsgeschäfte, da diese im Rahmen der vierteljährlichen Erhebungen nicht gesondert erfasst werden. Die Schulden aus Kreditmarktmitteln können von der haushaltsrechtlichen Abgrenzung abweichen.

Die kreditähnlichen Rechtsgeschäfte umfassen lediglich die Hypotheken-, Grund- und Rentenschulden sowie die Restkaufgelder. Für den Bereich der Sozialversicherung sowie der Zweckverbände werden vierteljährlich keine Schuldendaten erhoben.

Öffentliche Fonds, Einrichtungen und Unternehmen

Öffentliche Fonds, Einrichtungen und Unternehmen entstehen durch Aufgabenauslagerungen, Neugründung oder Beteiligungserwerb. Es sind Einheiten, deren Eigner mehrheitlich – unmittelbar oder mittelbar – die Kernhaushalte (Bund, Länder, Gemeinden/Gemeindeverbände, Sozialversicherung) sind.

Öffentlicher Gesamthaushalt

Der öffentliche Gesamthaushalt umfasst die Kern- und Extrahaushalte des Bundes, der Länder, der Gemeinden/Gemeindeverbände und der Sozialversicherung, Finanzanteile der Europäischen Union (EU-Anteile).

Schalenkonzept in den Finanz- und Personalstatistiken

Das Modell des Schalenkonzepts besteht aus einem Kern, den die Kernhaushalte von Bund, Ländern, Gemeinden/Gemeindeverbänden und Sozialversicherung bilden. Die mittlere Schale umfasst die Extrahaushalte. Kernhaushalte und Extrahaushalte zusammen bilden den öffentlichen Gesamthaushalt. Dazu zählen auch die EU-Anteile, die nur dem Aggregat zugeordnet werden können. Die äußere Schale enthält alle sonstigen öffentlichen Fonds, Einrichtungen und Unternehmen.

Schulden/Schuldenstand

In der Schuldenstatistik werden die Schulden nach Arten zum jeweiligen Stichtag dargestellt. In der vierteljährlichen Schuldenstatistik werden die Schulden in Kreditmarktschulden und Kassenkredite untergliedert.

Sondervermögen des Bundes und der Länder

Sondervermögen sind rechtlich unselbstständige abgesonderte Teile des Bundes- oder Landesvermögens, die der Erfüllung einzelner, abgegrenzter Aufgaben der jeweiligen Gebietskörperschaft dienen und getrennt vom übrigen Vermögen zu verwalten sind.

Die Sondervermögen werden in den vierteljährlichen Kassenergebnissen des öffentlichen Gesamthaushalts und in der Schuldenstatistik als Extrahaushalte nachgewiesen.

Sozialversicherung

Umfasst im Schalenkonzept die Kern- und Extrahaushalte der folgenden Sozialversicherungszweige:

- die gesetzliche Arbeitslosenversicherung (eigentlich: die Arbeitsförderung, zu deren Leistungen auch das Arbeitslosengeld gehört),
- die gesetzliche Krankenversicherung,
- die soziale Pflegeversicherung,
- die gesetzliche Rentenversicherung (einschließlich der Alterssicherung der Landwirte),
- die gesetzliche Unfallversicherung.

Die Daten der vierteljährlich nicht berichtspflichtigen gesetzlichen Unfallversicherung werden geschätzt.

Finanzen und Steuern

Vierteljährliche Kassenergebnisse des öffentlichen Gesamthaushalts



Erscheinungsfolge: vierteljährlich
Erschienen am 8. November 2013

Weitere Informationen zur Thematik dieser Publikation unter:
Telefon: +49 (0) 611-75 4210 Fax: +49 (0) 611-75 4183;
www.destatis.de/Kontakt

Kurzfassung

1 Allgemeine Angaben zur Statistik	Seite 3
<ul style="list-style-type: none">• Vierteljährliche Kassenergebnisse des öffentlichen Gesamthaushalts	
2 Inhalte und Nutzerbedarf	Seite 4
<ul style="list-style-type: none">• Ausgaben, Einnahmen, Finanzierungssaldo und Schuldenstand des öffentlichen Gesamthaushalts	
3 Methodik	Seite 7
<ul style="list-style-type: none">• Bei der vierteljährlichen Kassenstatistik handelt es sich um eine Vollerhebung.	
4 Genauigkeit und Zuverlässigkeit	Seite 8
<ul style="list-style-type: none">• Keine stichprobenbedingten Fehler, da Vollerhebung. Antwortausfälle weniger Einheiten werden anhand von Vorjahres-/Vorquartalsergebnissen geschätzt.	
5 Aktualität und Pünktlichkeit	Seite 8
<ul style="list-style-type: none">• Eckwerte der vierteljährlichen Kassenergebnisse des öffentlichen Gesamthaushalts werden spätestens am letzten Werktag des Quartals, das dem Berichtszeitraum folgt, in einer Pressemeldung veröffentlicht. Die Termine sind im Jahresveröffentlichungskalender festgelegt.	
6 Vergleichbarkeit	Seite 9
<ul style="list-style-type: none">• Die vierteljährlichen Kassenergebnisse des öffentlichen Gesamthaushalts entsprechen sachlich und systematisch jeweils dem Stand des aktuellen Berichtsjahres.	
7 Kohärenz	Seite 9
<ul style="list-style-type: none">• Die vierteljährlichen Kassenergebnisse des öffentlichen Gesamthaushalts sind in sich schlüssig und kohärent.	
8 Verbreitung und Kommunikation	Seite 9
<ul style="list-style-type: none">• Die vierteljährlichen Kassenergebnisse des öffentlichen Gesamthaushalts werden durch Pressemeldungen und in der Fachserie 14, Reihe 2 verbreitet. Halbjahres- und Jahresergebnisse des öffentlichen Gesamthaushalts werden regelmäßig in Wirtschaft und Statistik kommentiert. Alle Veröffentlichungen werden im Internet veröffentlicht (www.destatis.de).	
9 Sonstige fachstatistische Hinweise	Seite 10
<ul style="list-style-type: none">• Daten zum Länderfinanzausgleich und zu den Bundesergänzungszuweisungen http://www.bundesfinanzministerium.de/Web/DE/Themen/Oeffentliche_Finzen/Foederale_Finanzbeziehungen/Laenderfinanzausgleich/laenderfinanzausgleich.html	

1 Allgemeine Angaben zur Statistik

1.1 Grundgesamtheit

Ab dem Berichtsjahr 2011 werden folgende Erhebungseinheiten in den vierteljährlichen Kassenergebnissen des öffentlichen Gesamthaushalts abgebildet: Die Kern- und Extrahaushalte des Bundes, der Länder, der Gemeinden/Gemeindeverbände (Gv.) und der Sozialversicherung (Sozialversicherungsträger und Bundesagentur für Arbeit) sowie die Finanzanteile der Europäischen Union.

Kern- und Extrahaushalte sind Einheiten des öffentlichen Gesamthaushalts gemäß dem sogenannten Schalenkonzept (s. 2.1.3). Bei den Extrahaushalten handelt es sich um öffentliche Fonds, Einrichtungen und Unternehmen, die nach den Kriterien des Europäischen Systems Volkswirtschaftlicher Gesamtrechnungen (ESVG 95) zum Sektor Staat zählen.

1.2 Statistische Einheiten (Erhebungs- und Darstellungseinheiten)

Im Einzelnen zählen zu den Erhebungseinheiten nach Finanz- und Personalstatistikgesetz (FPStatG):

- **Bund**
 - **Kernhaushalt des Bundes**
 - **Extrahaushalte des Bundes**

Extrahaushalte des Bundes sind zur Erfüllung besonderer Aufgaben entstanden. Zur Beseitigung der Kriegsfolgelasten, zur Behebung der Vereinigungslasten, zur Bekämpfung der Finanzmarktkrise, zur Rücklagenbildung für künftige Versorgungslasten, zur Unterstützung der Kinderbetreuung und für weitere spezielle Zwecke.
- **Finanzanteile der Europäischen Union (EU-Anteile)**

Zu dieser Position gehören die aus der Bundesrepublik Deutschland direkt an die EU abgeführten Einnahmen (Mehrwertsteuer-Eigenmittel, Bruttonationaleinkommen-Eigenmittel, Zölle, Agrarabschöpfungen) sowie die Marktordnungsausgaben der EU an Inländer.
- **Länder einschl. Stadtstaaten Berlin, Bremen, Hamburg**
 - **Kernhaushalte der Länder**
 - **Extrahaushalte der Länder**

Die Extrahaushalte der Länder umfassen u.a. ausgegliederte öffentliche Hochschulen, aus den Kernhaushalten ausgegliederte Statistische Ämter und Landesbetriebe, Landesbetriebe für Straßenbau/-wesen bzw. für Verkehr sowie für Datenverarbeitung (IT), Sondervermögen Versorgungsrücklage, Versorgungsfonds, in Folge der Finanzmarktkrise entstandene Abwicklungsanstalten, Garantiegesellschaften o.ä..
- **Gemeinden und Gemeindeverbände (Gv.)**
 - **Kernhaushalte der Gemeinden/Gv.**
 - **Extrahaushalte der Gemeinden/Gv.**

Die Schwerpunkte der Extrahaushalte nach Wirtschaftszweiggliederung (WZ 2008) liegen in den Bereichen Erziehung und Unterricht, Kunst, Unterhaltung und Erholung sowie öffentliche Verwaltung. Vierteljährlich nicht erfasst werden die kommunalen Zweckverbände.
- **Sozialversicherungsträger und Bundesagentur für Arbeit (Sozialversicherung)**
 - **Kernhaushalte der Sozialversicherung**

Im Einzelnen sind das in der vierteljährlichen Kassenstatistik die allgemeine Rentenversicherung, die Knappschaft, die Alterssicherung für Landwirte, die gesetzliche Krankenversicherung, die soziale Pflegeversicherung und die Bundesagentur für Arbeit. Die Daten der vierteljährlich nicht berichtspflichtigen gesetzlichen Unfallversicherungsträger werden geschätzt.
 - **Extrahaushalte der Sozialversicherung**

Unter anderem Versorgungsfonds der Bundesagentur für Arbeit, Serviceeinrichtungen der Sozialversicherungsträger.

1.3 Räumliche Abdeckung

Ergebnisnachweis für die Bundesrepublik Deutschland nach dem Gebietsstand seit dem 3.10.1990.

1.4 Berichtszeitraum/-zeitpunkt

1. Januar bis 31. März (1. Vierteljahr),
1. Januar bis 30. Juni (1.-2. Vierteljahr),
1. Januar bis 30. September (1.-3. Vierteljahr),
1. Januar bis 31. Dezember (1.-4. Vierteljahr),
1. Januar bis 31. Dezember (1.-4. Vierteljahr) einschl. Auslaufperiode.
In der Auslaufperiode werden nach dem 31.12. Abschlussvorgänge auf das zurückliegende Jahr gebucht.

1.5 Periodizität

Vierteljährlich

1.6 Rechtsgrundlagen und andere Vereinbarungen

Rechtsgrundlage ist das Finanz- und Personalstatistikgesetz (FPStatG) in der Fassung der Bekanntmachung vom 22. Februar 2006 (BGBl. I S. 438), das zuletzt durch Artikel 3 des Gesetzes vom 27. Mai 2010 (BGBl. I S. 671), in Verbindung mit dem Bundesstatistikgesetz (BStatG) vom 22. Januar 1987 (BGBl. I S. 462, 565), das zuletzt durch Artikel 13 des Gesetzes vom 25. Juli 2013 (BGBl. I S. 2749) geändert worden ist.

1.7 Geheimhaltung

1.7.1 Geheimhaltungsvorschriften

Die erhobenen Einzelangaben werden nach § 16 BStatG grundsätzlich geheim gehalten. Nur in ausdrücklich gesetzlich geregelten Ausnahmefällen dürfen Einzelangaben übermittelt werden. Nach § 15 FPStatG dürfen die statistischen Ergebnisse auf der Ebene der Erhebungseinheit veröffentlicht werden, soweit nicht Erhebungseinheiten nach § 2 Absatz 1 Nummer 7 FPStatG betroffen sind.

1.7.2 Geheimhaltungsverfahren

Entfallen

1.8 Qualitätsmanagement

1.8.1 Qualitätssicherung

Im Prozess der Statistikerstellung werden vielfältige Maßnahmen durchgeführt, die zur Sicherung der Datenqualität beitragen (s. hierzu insbesondere 3 Methodik). Die Maßnahmen zur Qualitätssicherung, die an einzelnen Punkten der Statistikerstellung ansetzen, werden bei Bedarf angepasst und um standardisierte Methoden der Qualitätsbewertung und -sicherung ergänzt. Zu diesen standardisierten Methoden zählt auch dieser Qualitätsbericht, in dem alle wichtigen Informationen zur Datenqualität zusammengetragen sind.

1.8.2 Qualitätsbewertung

Im Bereich der Kernhaushalte (siehe Punkt 2.1.3) werden die Daten als Sekundärstatistik erhoben, somit inhaltlich auch für eigene Zwecke der Befragten nachgewiesen. Auch bei den Extrahaushalten werden die Daten überwiegend aus dem eigenen Rechnungswesen übernommen. Da ursprünglich ein Eigenbedarf der Berichtsstellen an diesen Daten vorliegt, wird eine sehr hohe Datenqualität erreicht. Verzerrungen durch Antwortausfälle betreffen nur wenige Einheiten. Bei Antwortausfällen werden die fehlenden Angaben anhand von Vorjahres-/Vorquartalswerten geschätzt.

Die Ebene der kommunalen Kernhaushalte ist durch die verstärkte Einführung der doppischen Buchführung bei den Gemeinden/Gv. in mehreren Ländern beeinflusst. Dennoch stellen die kumulierten Ergebnisse der Ausgaben und Einnahmen ein aussagefähiges Bild der kommunalen Finanzsituation dar.

2 Inhalte und Nutzerbedarf

2.1 Inhalte der Statistik

2.1.1 Inhaltliche Schwerpunkte der Statistik

Die vierteljährlichen Ausgaben/Aufwendungen und Einnahmen/Erträge für die Kern- und Extrahaushalte werden in unterschiedlichen Statistiken erfasst und zu einem Gesamtergebnis zusammengeführt.

Erfasst werden für die Kernhaushalte auf staatlicher Ebene:

- die Ist-Ausgaben und Ist-Einnahmen nach dem Kassenergebnis entsprechend dem festgelegten Gruppierungsplan;
- die Bauausgaben nach Aufgabenbereichen und die Erstattungen vom Bund für Ausgleichsforderungen;

für die Kernhaushalte auf kommunaler Ebene:

- die Ist-Ausgaben und Ist-Einnahmen oder die Aus- und Einzahlungen, jeweils nach Arten entsprechend der für die Finanzstatistik maßgeblichen Systematik;
- die Ausgaben oder Auszahlungen für soziale Sicherung sowie die Ausgaben oder Auszahlungen für Baumaßnahmen nach Aufgabenbereichen oder Produktgruppen entsprechend der für die Finanzstatistik maßgeblichen Systematik.

für die Kernhaushalte der Sozialversicherung :

- die Ausgaben und Einnahmen auf der Grundlage der für eigene Zwecke dieser Körperschaften erstellten Rechnungsunterlagen in einer Gliederung, die eine Zuordnung zu den Gruppen des Gruppierungsplanes von Bund und Ländern gewährleistet.

Erfasst werden für die Extrahaushalte:

- die Ist-Ausgaben und Ist-Einnahmen oder die Aufwendungen und Erträge sowie die Ausgaben für Investitionen nach Arten.
- bei Hochschulen, die Ist-Ausgaben und Ist-Einnahmen bzw Aufwendungen, Erträge und Investitionsausgaben, in der Gliederung, die in der jeweils geltenden Fassung des Hochschulstatistikgesetzes vom 2. November 1990 (BGBl. I S. 2414) festgelegt ist.

Darüber hinaus wird vierteljährlich zum Quartalsende für die Kern- und Extrahaushalte der Schuldenstand nach Schuldarten erfasst.

2.1.2 Klassifikationssysteme

Für die Kernhaushalte der Gebietskörperschaften auf staatlicher Ebene gilt die staatliche Haushaltssystematik bestehend aus Gruppierungs- und Funktionenplan. Auf kommunaler Ebene gilt die kommunale Haushaltssystematik bestehend aus Gruppierungs- und Gliederungsplan sowie für den doppisch buchenden kommunalen Bereich (Gemeinden/Gv.) der Kontenrahmen und der Produktrahmen.

Für die Kernhaushalte der Sozialversicherung gelten eigene Kontenrahmen, die eine Überführung in den staatlichen Gruppierungsplan gewährleisten.

Für die kaufmännisch buchenden Extrahaushalte gelten unterschiedliche Rechnungslegungsvorschriften, die in den für diesen Bereich durchgeführten Primärerhebungen berücksichtigt werden.

Für die ausgegliederten öffentlichen Hochschulen gilt die Systematik der Finanzarten, die sich an den Haushaltssystematiken der staatlichen Ebene (Bund und Länder) orientiert.

2.1.3 Statistische Konzepte und Definitionen

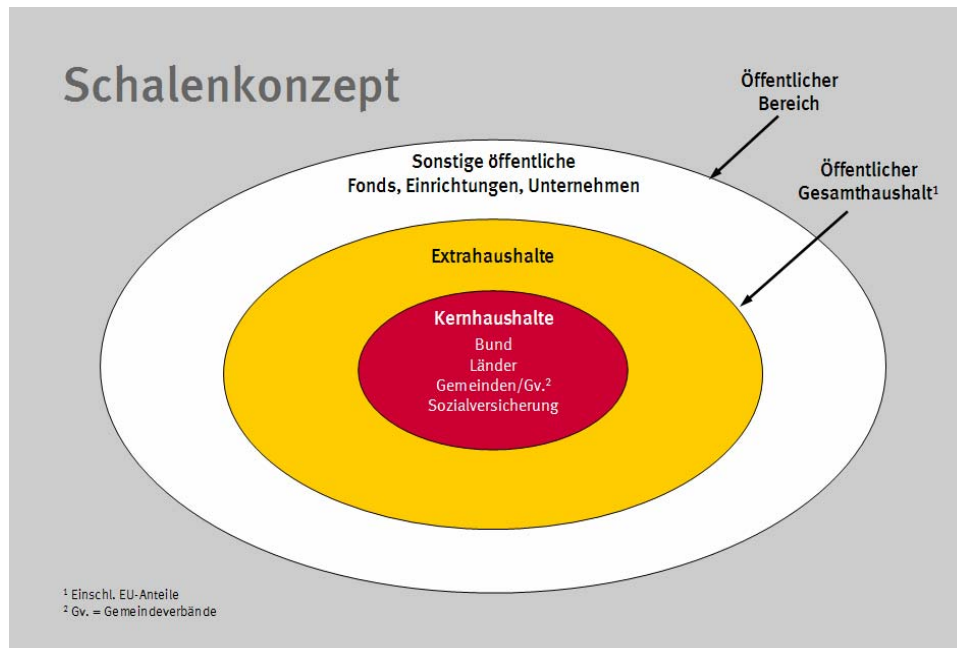

Ab dem Berichtsjahr 2011 umfassen die Ergebnisse der vierteljährlichen Kassenstatistik des öffentlichen Gesamthaushalts die Kern- und Extrahaushalte in der Abgrenzung des sogenannten **Schalenkonzepts**.

Zu den Kernhaushalten zählen die Haushalte des Bundes, der Länder und der Gemeinden/Gv. und die Sozialversicherung (Sozialversicherungsträger und Bundesagentur für Arbeit). Die Extrahaushalte umfassen die öffentlichen Fonds, Einrichtungen und Unternehmen, die nach den Kriterien des Europäischen Systems Volkswirtschaftlicher Gesamtrechnungen (ESVG 95) zum Sektor Staat zählen. Vierteljährlich nicht berichtspflichtig sind die zum Sektor Staat, und damit zu den Extrahaushalten, zählenden kommunalen Zweckverbände.

Extrahaushalte, die zum Sektor Staat gehören, müssen – in Kurzform – folgende Kriterien erfüllen:

1. Es muss sich um eine institutionelle Einheit handeln
2. Die institutionelle Einheit muss vom Staat kontrolliert werden (öffentliche Kontrolle)
3. Bei der institutionellen und öffentlich kontrollierten Einheit muss es sich um einen Nichtmarktproduzenten handeln (Anwendung des 50% Kriteriums) d. h. die Einheit muss überwiegend vom Staat finanziert werden.

Oder

4. Es handelt sich um einen Hilfsbetrieb des Staates, d.h. die Einheit erwirtschaftet ihre Umsätze größtenteils mit dem Staat – auch wenn ihr Eigenfinanzierungsgrad über 50% liegt.

Unterjährig nicht erfasst werden die sonstigen öffentlichen Fonds, Einrichtungen und Unternehmen, die entsprechend der Sektordefinition des ESVG 95 nicht zum Sektor Staat gehören.

2.2 Nutzerbedarf

Die vierteljährliche Kassenstatistik des öffentlichen Gesamthaushalts ist die aktuellste vom Statistischen Bundesamt veröffentlichte Statistik über die öffentlichen Finanzen. Die Fachserie „Vierteljährliche Kassenergebnisse des öffentlichen Gesamthaushalts“ liefert wichtige Basisdaten für die Berichterstattung zur stabilitätsorientierten Finanzpolitik der EU-Mitgliedsstaaten (Stabilitätspakt). Zu den Hauptnutzern der Statistik zählen Bundes- und Länderministerien, vor allem Finanz-, Innen- und Wirtschaftsministerien und das Bundesministerium für Bildung und Forschung, der Stabilitätsrat, die Volkswirtschaftlichen Gesamtrechnungen (VGR), die Deutsche Bundesbank, Universitäten und Wirtschaftsforschungsinstitute, Rechnungshöfe und kommunale Spitzenverbände.

2.3 Nutzerkonsultation

Das Statistische Bundesamt ist dauerhaft in den zuständigen Gremien der Finanz- und Innenministerien vertreten, um die geänderten Anforderungen an die Statistik in das Erhebungsprogramm einfließen zu lassen. Darüber hinaus sind die Bundesministerien, die statistischen Ämter der Länder, die kommunalen Spitzenverbände sowie Vertreter aus Wirtschaft und Wissenschaft im Statistischen Beirat vertreten, der nach § 4 BStatG das Statistische Bundesamt in Grundsatzfragen berät. Über fachspezifische Fragestellungen und Änderungen werden die Nutzer der Finanzstatistiken in dem vom

Statistischen Beirat eingesetzten Fachausschuss „Finanz- und Steuerstatistik“ informiert, in den sie ihrerseits Vorschläge einbringen können.

3 Methodik

3.1 Konzept der Datengewinnung

Die Daten werden auf Basis der vierteljährlichen Kassenabschlüsse der Kernhaushalte von Bund, Ländern, Gemeinden/Gv. und der Sozialversicherung erhoben.

Die Gliederung der Ausgaben/Aufwendungen und Einnahmen/Erträge der Sozialversicherungsträger folgt der sachlichen Gliederung der dort vorgegebenen Kontenrahmen. Der Nachweis der Bundesagentur für Arbeit erfolgt kameral.

Die vierteljährlichen Ausgaben/Aufwendungen und Einnahmen/Erträge der Extrahaushalte werden

- bei kameral buchenden Einheiten auf Basis der Kassenabschlüsse
- bei kaufmännisch buchenden Einheiten überwiegend unmittelbar aus dem Rechnungswesen

entnommen.

Für die Erhebungen besteht Auskunftspflicht. Es handelt sich um Totalerhebungen.

3.2 Vorbereitung und Durchführung der Datengewinnung

Die vierteljährlichen Ausgaben und Einnahmen der Kernhaushalte von Bund und Ländern werden als Datensatz von den Finanzministerien übermittelt. Eine Ausnahme stellen die Stadtstaaten dar. Die Daten werden von den Statistischen Ämtern/Landesbetrieben gemeldet.

Die vierteljährlichen Ausgaben/Auszahlungen und Einnahmen/Einzahlungen der Kernhaushalte von Gemeinden/Gv. werden als Datensatz an die Statistischen Ämter/Landesbetriebe übermittelt.

Die finanzstatistischen Ergebnisse der Sozialversicherung werden je nach Versicherungszweig entweder von den zuständigen Bundesministerien oder direkt von den Versicherungsträgern gemeldet.

Die vierteljährlichen Ausgaben/Aufwendungen und Einnahmen/Erträge der Extrahaushalte werden

- bei kameral buchenden Einheiten als Datensatz an die Finanzministerien, das Statistische Bundesamt oder die Statistischen Ämter/Landesbetriebe übermittelt
- bei kaufmännisch buchenden Einheiten als Datensatz oder mittels Fragebogen an die Statistischen Ämter/Landesbetriebe übermittelt.

Auskunftspflichtig sind die Finanzminister und -ministerinnen und Finanzsenatoren und -senatorinnen sowie die Leiter und Leiterinnen der für das Haushalts-, Kassen- und Rechnungswesen zuständigen Stellen, sowie die Träger oder Eigner dieser Erhebungseinheiten.

Die Vierteljahresdaten werden teils zentral, teils dezentral erhoben.

Die Zusammenführung der unterschiedlich gegliederten Basisdaten zum Ergebnis für den öffentlichen Gesamthaushalt erfolgt im Statistischen Bundesamt.

3.3 Datenaufbereitung (einschließlich Hochrechnung)

Grundsätzlich wird bei fehlenden oder unplausiblen Angaben bei den Auskunftspflichtigen nachgefragt. Angaben, die auf diese Weise nicht korrigiert werden können, werden anhand von Vorjahres-/Vorquartalswerten geschätzt. Für die gesetzliche Unfallversicherung werden die Daten unterjährig – auf der Basis vorliegender Jahresergebnisse – geschätzt.

3.4 Preis- und Saisonbereinigung; andere Analyseverfahren

Entfällt.

3.5 Beantwortungsaufwand

Die Belastung der Auskunftspflichtigen der Kernhaushalte wird dadurch begrenzt, dass die Ausgaben/Auszahlungen und Einnahmen/Einzahlungen den Kassenabschlüssen entsprechen und dem Rechnungswesen entnommen werden können.

Die Daten der Sozialversicherungsträger werden in der Gliederung der dort vorgegebenen Kontenrahmen geliefert und im Statistischen Bundesamt umgeschlüsselt.

Die verwendeten Erhebungsunterlagen für die kaufmännischen Extrahaushalte spiegeln die Rechnungslegungsvorschriften des HGB und des Eigenbetriebsrechts wider. Dadurch können die meisten Angaben unmittelbar aus dem Rechnungswesen übernommen werden.

Durch die Möglichkeit der elektronischen Datenübermittlung reduziert sich die Belastung für die Auskunftspflichtigen weiter.

4 Genauigkeit und Zuverlässigkeit

4.1 Qualitative Gesamtbewertung der Genauigkeit

Da es sich um eine Vollerhebung handelt, treten keine stichprobenbedingten Fehler auf. Nicht-stichprobenbedingte Fehler können zum Beispiel bei der Berichtskreisabgrenzung (Über- oder Unterdeckung) auftreten. Verzerrungen durch Antwortausfälle auf Ebene der Einheiten und Merkmale betreffen nur wenige Einheiten. Bei Antwortausfällen werden die Angaben anhand von Vorjahres-/Vorquartalswerten geschätzt. Für die gesetzliche Unfallversicherung werden die Daten unterjährig geschätzt.

Durch die sukzessive Einführung der doppelten Buchführung bei den Gemeinden/Gv. in mehreren Ländern wird die Qualität der kommunalen vierteljährlichen Kassenergebnisse beeinflusst. Die kumulierten Ergebnisse der Ausgaben und Einnahmen stellen dennoch ein aussagefähiges Bild der kommunalen Finanzsituation dar.

4.2 Stichprobenbedingte Fehler

Keine, da Vollerhebung.

4.3 Nicht-stichprobenbedingte Fehler

Die vierteljährlichen Kassenergebnisse der Kernhaushalte des Bundes und der Länder werden im Statistischen Bundesamt auf rechnerische Richtigkeit, Vollständigkeit und Einhaltung der vorgegebenen einheitlichen Haushaltssystematik überprüft und gegebenenfalls unter Einbeziehung der Berichtsstellen korrigiert. Zur Qualitätssicherung der Vierteljahresdaten werden maschinelle Summenkontrollen und Vorjahresvergleiche durchgeführt. Plausibilitätsprüfungen durchlaufen auch die von den Extrahaushalten des Bundes und der Länder erhobenen Vierteljahresdaten. Entsprechende Prüfungen werden auch für die Daten der Gemeinden/Gv. und ihrer Extrahaushalte durchgeführt, diese obliegen den Statistischen Ämtern der Länder.

4.4 Revisionen

4.4.1 Revisionsgrundsätze

Revisionen werden durchgeführt: Anpassungen an Berichtskreisänderungen sowie methodische Anpassungen für den Vorjahresvergleich werden durchgeführt. Geschätzte Daten werden durch revidierte Daten ersetzt. Die revidierten Vorjahreszahlen werden veröffentlicht.

4.4.2 Revisionsverfahren

Die aufgrund der unter 4.4.1 genannten Revisionen geänderten Vorjahreswerte werden unter anderem in der Fachserie 14 Reihe 2 veröffentlicht.

4.4.3 Revisionsanalysen

Der Abgleich der ursprünglichen mit revidierten Vierteljahresdaten ergibt im Regelfall lediglich Differenzen im Promillebereich.

5 Aktualität und Pünktlichkeit

5.1 Aktualität

Eckwerte der vierteljährlichen Kassenergebnisse des öffentlichen Gesamthaushalts werden in Pressemeldungen veröffentlicht, und zwar für das 1.-2. Vierteljahr, das 1.-3. Vierteljahr und das 1.-4. Vierteljahr. Die Termine werden vorab im Jahresveröffentlichungskalender bekannt gegeben www.destatis.de/Presse/Terminvorschau.

Detaillierte Ergebnisse liegen im Regelfall ca. 6 bis 8 Wochen nach der Presseveröffentlichung vor und werden in der Fachserie 14 Reihe 2 veröffentlicht.

5.2 Pünktlichkeit

Die vierteljährliche Kassenstatistik wird pünktlich veröffentlicht und hält den im Veröffentlichungskalender genannten Termin ein. Verzögerungen sind in den letzten Jahren nicht aufgetreten.

6 Vergleichbarkeit

6.1 Räumliche Vergleichbarkeit

Die Vierteljährlichen Kassenergebnisse liegen für die Bundesrepublik Deutschland nach dem Gebietsstand seit dem 3.10.1990 vor.

6.2 Zeitliche Vergleichbarkeit

Die dargestellten vierteljährlichen Kassenergebnisse entsprechen sachlich und systematisch jeweils dem Stand des aktuellen Berichtsjahres. Am aktuellen Rand finden vor allem Vergleiche zu den Vierteljahresdaten des jeweiligen vergleichbaren Vorjahreszeitraums statt. Diese werden soweit möglich an den aktuellen Stand – methodisch und hinsichtlich des Berichtskreises – angepasst und veröffentlicht. So sind zum Beispiel ab dem Berichtsjahr 2011 die Daten der Extrahaushalte des Bundes, der Länder, der Gemeinden/Gv. und der Sozialversicherung in den vierteljährlichen Kassenergebnissen enthalten. Vom 1. Vierteljahr 2007 bis 1.-4. Vierteljahr 2010 waren demgegenüber nur ausgewählte Extrahaushalte einbezogen. Für den Vorjahresvergleich wurde deshalb der Berichtskreis weitgehend angepasst.

Bei den Ergebnissen für die kommunalen Kernhaushalte ist zu berücksichtigen, dass durch die sukzessive Einführung der doppischen Buchführung bei den Gemeinden/Gv. in mehreren Ländern die Qualität der kommunalen vierteljährlichen Kassenergebnisse beeinflusst wird. Die kumulierten Ergebnisse der Ausgaben und Einnahmen stellen dennoch ein aussagefähiges Bild der kommunalen Finanzsituation dar.

Der Vergleich mit den Ergebnissen der vierteljährlichen Kassenergebnisse früherer Berichtsjahre ist nicht immer sinnvoll. Ab dem Zeitpunkt der Veröffentlichung der Rechnungsergebnisse des öffentlichen Gesamthaushalts werden diese in der Regel anstelle der vierteljährlichen Kassenergebnisse verwendet.

7 Kohärenz

7.1 Statistikübergreifende Kohärenz

Die vierteljährlichen Kassenergebnisse des öffentlichen Gesamthaushalts sind Basisdaten für die Volkswirtschaftlichen Gesamtrechnungen (VGR). Das Jahresergebnis (1.-4. Vierteljahr) der vierteljährlichen Kassenergebnisse des öffentlichen Gesamthaushalts stimmt nicht mit den tiefer gegliederten Rechnungsergebnissen des öffentlichen Gesamthaushalts überein. Gründe sind Unterschiede im Berichtskreis, in der periodischen Abgrenzung und im Erhebungsprogramm. Ab dem Veröffentlichungszeitpunkt der detaillierteren Rechnungsergebnisse werden diese in der Regel für finanzstatistische Untersuchungen, insbesondere beim Zeitvergleich, verwendet.

Die Schulden des öffentlichen Gesamthaushalts werden zusätzlich jährlich in der Fachserie 14, Reihe 5, veröffentlicht.

7.2 Statistikinterne Kohärenz

Die vierteljährlichen Kassenergebnisse sind in sich schlüssig und kohärent.

7.3 Input für andere Statistiken

Die vierteljährliche Kassenstatistik ist eine bedeutende Informationsquelle zur Situation der öffentlichen Finanzen Deutschlands auf nationalstaatlicher Ebene. Die Daten der vierteljährlichen Kassenstatistik bilden auch die Basis für die Abbildung des Staates in den Volkswirtschaftlichen Gesamtrechnungen.

8 Verbreitung und Kommunikation

8.1 Verbreitungswege

Eckwerte der vierteljährlichen Kassenergebnisse des öffentlichen Gesamthaushalts werden durch Pressemeldungen verbreitet (siehe auch 8.3).

Internet:

Basisdaten und grafische Darstellungen stehen im Internet unter www.destatis.de/FinanzenSteuern zur Verfügung.

Fachserie:

Detaillierte vierteljährliche Kassenergebnisse werden in der Fachserie 14, Reihe 2 online veröffentlicht. Die Fachserie steht als Download unter www.destatis.de/FinanzenSteuern/Publikationen zur Verfügung.

Die Ergebnisse für das 1.-4. Vierteljahr einschließlich Auslaufperiode eines Berichtsjahres werden namentlich in der Fachserie 14, Reihe 2 für das 1. Vierteljahr des Folgejahres veröffentlicht.

Wirtschaft und Statistik:

Die Halbjahres- und Jahresergebnisse des öffentlichen Gesamthaushalts werden regelmäßig in der monatlichen Publikation Wirtschaft und Statistik veröffentlicht und kommentiert www.destatis.de/Publikationen/WirtschaftStatistik

8.2 Methodenpapiere/Dokumentation der Methodik

Wirtschaft und Statistik: Ausgliederungen aus den Kernhaushalten: öffentliche Fonds, Einrichtungen und Unternehmen (Februar 2011); Die gesetzliche Sozialversicherung in den Finanz- und Personalstatistiken (Juli 2011); Integration in den Finanz- und Personalstatistiken (November 2011). Darüber hinaus unregelmäßig in Methoden – Verfahren – Entwicklungen.

8.3 Richtlinien der Verbreitung

Die vierteljährlichen Kassenergebnisse des öffentlichen Gesamthaushalts werden in Pressemeldungen veröffentlicht und sind im Internet unter www.destatis.de/Presse/Pressemitteilungen abrufbar. Die aktuellen Veröffentlichungstermine werden im Jahresveröffentlichungskalender unter www.destatis.de/Presse/Terminvorschau vorab bekannt gegeben.

9 Sonstige fachstatistische Hinweise

Länderfinanzausgleich

Daten zum Länderfinanzausgleich und zu den Bundesergänzungszuweisungen stehen auf der Webseite des BMF im Internet zur Verfügung unter:

http://www.bundesfinanzministerium.de/nr_3264/DE/Wirtschaft__und__Verwaltung/Finanz__und__Wirtschaftspolitik/Foederale__Finanzbeziehungen/Laenderfinanzausgleich/node.html?__nnn=true