

Preise

Preise und Preisindizes für gewerbliche Produkte (Erzeugerpreise)

**Hinweis:**

Dieser Bericht enthält einen Aufsatz zur Basisumstellung 2010, der im März 2014 in der Monatszeitschrift "Wirtschaft und Statistik" veröffentlicht wurde.

April 2014

Erscheinungsfolge: monatlich
Erschienen am 20.05.2014
Artikelnummer: 2170200141044

Ihr Kontakt zu uns:
<http://www.destatis.de/kontakt/>
Telefon: +49 (0)611-75-2444

© Statistisches Bundesamt, Wiesbaden 2014

Vervielfältigung und Verbreitung, auch auszugsweise, mit Quellenangabe gestattet.

Herausgeber: Statistisches Bundesamt, Wiesbaden

Internet: www.destatis.de

Ihr Kontakt zu uns:
www.destatis.de/kontakt

Zu dieser Publikation:
Tel.: +49 (0) 611 / 75 24 44

Statistischer Informationsservice:
Tel.: +49 (0) 611 / 75 24 05

Erscheinungsfolge: monatlich

© Statistisches Bundesamt, Wiesbaden 2014

Vervielfältigung und Verbreitung, auch auszugsweise, mit Quellenangabe gestattet.

Inhalt

Seite

Aktuelle Ergebnisse	4
Textteil	
1 Schaubild	5
2 Erläuterungen	6
3 Index der Erzeugerpreise gewerblicher Produkte auf Basis 2010 (Auszug aus Wirtschaft und Statistik, Heft 3/2014, Seite 202ff)	8
4 Wägungsschema des Index der Erzeugerpreise gewerblicher Produkte auf Basis 2010	15
Tabellenteil	
Indizes	
1 Index der Erzeugerpreise gewerblicher Produkte (Inlandsabsatz)	
1.1 Aktuelle Ergebnisse	20
1.2 Langfristige Übersicht	39
Preise	
2 Erzeugerpreise ausgewählter gewerblicher Produkte (Inlandsabsatz)	40
Anhang	
1 Gegenüberstellung der vergleichbaren Reihen auf Basis 2005 und 2010	42

Rundung:

Rundungsdifferenzen werden bei der Summenbildung nicht ausgeglichen.

Zeichenerklärung

- r = berichtigte Zahl
- = nichts vorhanden
- ... = Angaben fallen später an
- . = Zahlenwert unbekannt oder geheimzuhalten
- | = grundsätzliche Änderung innerhalb einer Reihe, die den zeitlichen Vergleich beeinträchtigt
- () = Aussagewert eingeschränkt, da der Zahlenwert statistisch relativ unsicher ist

Abkürzungen

G	=	Gramm	L (l)	=	Liter
KG (kg)	=	Kilogramm	HL (hl)	=	Hektoliter
DT (dt)	=	Dezitonne (100 kg)	KW (kW)	=	Kilowatt
T (t)	=	Tonne	MWH (MWh)	=	Megawattstunde
MM (mm)	=	Millimeter	V	=	Volt
CM (cm)	=	Zentimeter	a.n.g.	=	anderweitig nicht genannt
CM3 (cm3)	=	Kubikzentimeter	o.ä.	=	oder ähnliche
JD	=	Jahresdurchschnitt	u.a.	=	und andere
M (m)	=	Meter	u.ä.	=	und ähnliche
M3 (m3)	=	Kubikmeter	u.dgl.	=	und dergleichen

Sämtliche Werte beziehen sich auf die Bundesrepublik Deutschland nach dem Gebietsstand seit dem 3.10.1990.

Erzeugerpreise im April 2014 um 0,9 % niedriger als im April 2013

Die Erzeugerpreise gewerblicher Produkte lagen im April 2014 um 0,9 % niedriger als im April 2013. Gegenüber März 2014 sanken die Erzeugerpreise um 0,1 %.

Die Preisentwicklung bei **Energie** hatte den höchsten Einfluss auf die Entwicklung des Gesamtindex. Im April 2014 waren die Energiepreise um 3,0 % niedriger als im Vorjahresmonat, gegenüber März 2014 fielen sie um 0,5 %. Die Erzeugerpreise ohne Berücksichtigung von Energie lagen um 0,2 % niedriger als im April 2013 (unverändert gegenüber März 2014).

Besondere Preisentwicklungen bei Energie im April 2014

	Veränderung in % gegenüber	
	April 2013	März 2014
Elektrischer Strom	- 4,6	- 1,0
darunter:		
Börsennotierungen	- 12,8	- 1,2
für Weiterverteiler	- 12,3	- 1,8
für gewerbliche Anlagen	0,4	0,1
für Haushalte	0,7	0,3
Erdgas (Verteilung)	- 3,8	- 0,9
darunter:		
für die Industrie	- 4,4	- 0,6
für Haushalte	0,4	- 0,1
Mineralölerzeugnisse	- 2,5	1,3
darunter:		
Bitumen aus Erdöl	- 8,3	0,0
Leichtes Heizöl	- 0,2	2,0
Flüssiggas als Kraft- oder Brennstoff	- 0,7	- 2,1
Dieselmotorenkraftstoff	- 2,2	0,9
Motorenbenzin	- 2,6	2,9

Vorleistungsgüter (Güter, die im Produktionsprozess verbraucht, verarbeitet oder umgewandelt werden) waren im April 2014 um 1,6 % billiger als im April 2013. Gegenüber dem Vormonat März 2014 sanken die Preise geringfügig um 0,1 %. Metalle verbilligten sich gegenüber dem Vorjahr um 4,6 % (- 0,3 % gegenüber März 2014). Walzstahl war um 5,5 % billiger als im April 2013. Die Preise für Nichteisenmetalle lagen um 6,5 % niedriger als im April 2013. Getreidemehl kostete 13,1 % weniger als ein Jahr zuvor. Futtermittel für Nutztiere waren 8,1 % billiger als im Vorjahr, verteuerten sich gegenüber März 2014 aber um 0,9 %. Die Preise für Holz und Holzwaren lagen hingegen um 2,7 % höher als im April 2013.

Investitionsgüter waren im April 2014 um 0,4 % teurer als im April 2013 (unverändert gegenüber März 2014), **Gebrauchsgüter** um 1,2 % (unverändert gegenüber März 2014).

Verbrauchsgüter verteuerten sich im April 2014 um 1,4 % gegenüber April 2013 (+ 0,1 % gegenüber März 2014). Nahrungsmittel kosteten im Jahresvergleich 1,1 % mehr (+ 0,1 % gegenüber März 2014). Besonders stark stiegen im Vergleich zum April 2013 die Preise für Milch mit einem Plus von 14,5 %. Butter kostete 3,2 % mehr als im April 2013, jedoch sanken die Preise gegenüber März 2014 um 2,3 %. Verarbeitete Kartoffeln kosteten 6,7 % mehr als im April 2013. Dagegen fielen die Preise für Kaffee seit April 2013 um 4,5 %. Fleisch (ohne Geflügel) war 3,0 % billiger als im Vorjahr (+ 1,9 % gegenüber März 2014), Zucker kostete 9,1 % weniger.

Index der Erzeugerpreise gewerblicher Produkte (Inlandsabsatz)

2010=100

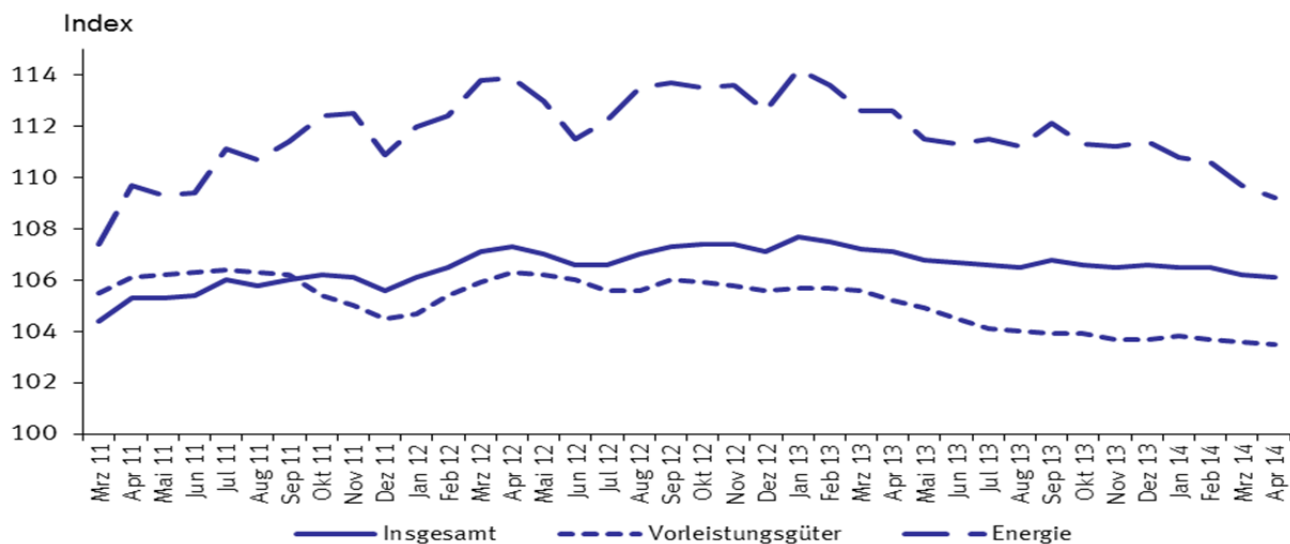

Veränderung gegenüber dem Vorjahresmonat in %

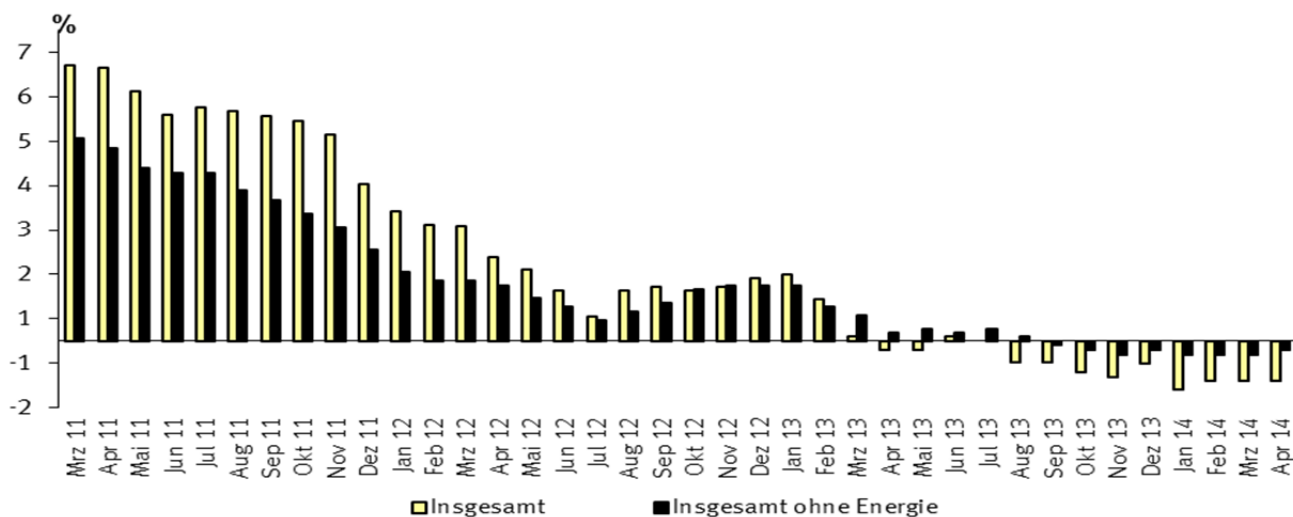

2 Erläuterungen

- 1 Der **Index der Erzeugerpreise gewerblicher Produkte** (Inlandsabsatz) misst auf repräsentativer Grundlage die Entwicklung der Preise für die von der Energie- und Wasserversorgung sowie dem Bergbau und Verarbeitenden Gewerbe in der Bundesrepublik Deutschland (Gebietsstand ab 3.10.1990) hergestellten und abgesetzten Erzeugnisse. Die Bezugsgröße des Gesamtindex ist die Summe aller gewerblichen Inlandsumsätze im Basisjahr (gegenwärtig: 2010), wie sie vor allem durch den Monatsbericht im Bergbau und im Verarbeitenden Gewerbe (Fachserie 4, Reihe 4.1.1) nachgewiesen wird. Damit werden also auch die Umsätze **zwischen** den gewerblichen Unternehmen preisstatistisch berücksichtigt (sog. Bruttoprinzip der auf Wirtschaftsbereiche bezogenen Preisindexberechnung). Im Hinblick auf die wesentlichen Rechenvorgänge kann der Index als der gewogene Durchschnitt aus den Preisveränderungszahlen in der Darstellung Basisjahr = 100 (überwiegend Durchschnittsmesszahlen) bezeichnet werden, die für eine repräsentative Auswahl gewerblicher Produkte (die sog. Preisrepräsentanten) gebildet werden. Als Wägungszahlen (= Indexgewichte) dienen die Umsatzanteile jeweils derjenigen Erzeugnisse im Basisjahr, für die Einzelpreisreihen als repräsentativ angesehen werden.
- 2 Die Einzelpreisreihen werden in der Form von Messzahlen auf der Grundlage des Preisstandes im Basisjahr (= 100) dargestellt. Sie beruhen auf den Ergebnissen **monatlicher Preiserhebungen** bei einer repräsentativen Auswahl gewerblicher Unternehmen. Stichtag der Erhebungen ist der 15. des Berichtsmonats. Erfragt werden die an diesem Tag (ggf. kurz davor oder danach) vertraglich vereinbarten Preise. Damit die monatlichen Werte einer Einzelpreisreihe nur "reine" Preisveränderungen zum Ausdruck bringen, müssen alle für die Höhe des Preises maßgeblichen Faktoren, die sogenannten preisbestimmenden Merkmale, solange wie möglich konstant gehalten werden.

Dies gilt nicht nur für die Mengeneinheit des beobachteten Erzeugnisses und dessen qualitative Beschaffenheit, sondern auch für die verschiedenen Handels-, Liefer- und Zahlungsbedingungen. Ändert sich eines dieser Merkmale, so kann die Differenz zwischen dem neuen und dem zuletzt gemeldeten Preis eine unechte Preisveränderung enthalten, die eliminiert werden muss.

Die monatlich ermittelten Preise sind Effektivpreise (keine Listenpreise) ab 1968 ohne Umsatzsteuer, aber ggf. einschließlich Verbrauchsteuern (z.B. Mineralölsteuer, Tabaksteuer, Stromsteuer, Erdgassteuer) und anderer gesetzlicher Abgaben (z.B. Bevorratungsbeitrag bei Mineralölserzeugnissen, Umlagen für EEG und KWK bei Strom, Konzessionsabgaben bei Erdgas). Netznutzungsentgelte und Entgelte für den Messstellenbetrieb und die Abrechnung sind ebenfalls in den Erdgas- und Strompreisen enthalten. Gegenwärtig werden rund 5 200 Unternehmen nach ihren Verkaufspreisen für insgesamt 1 260 repräsentativ ausgewählte Güterarten befragt.

Dem Index liegen rund 9 000 Einzelpreisreihen zugrunde.
- 3 Der Index wird nach der **Laspeyres-Formel** berechnet. Dies bedeutet, dass die aus dem gegenwärtigen Basisjahr (2010) stammenden **Wägungszahlen** bis zur Umstellung des Index auf ein neueres Basisjahr **unverändert bleiben**. Als nächstes Basisjahr ist das Jahr 2015 in Aussicht genommen. Das letzte Basisjahr vor dem gegenwärtigen Basisjahr war das Jahr 2005. Mit der Umstellung auf das Basisjahr 2010=100 wurden alle Indizes ab Januar 2010 neu berechnet. **Dies bedeutet, dass bisher veröffentlichte Indizes auf Basis 2005=100 von Januar 2010 bis Juli 2013 ungültig geworden sind.**
- 4 Für längerfristige Vergleiche werden durchlaufende Reihen durch Verkettung der gegenwärtigen Berechnungsergebnisse auf Basis 2010=100 mit den früheren Indexzahlen auf Basis 2005=100 gebildet. Zu diesem Zweck werden Verkettungs-

faktoren als Quotienten aus den Januarindizes 2010 auf der neuen Basis 2010=100 und den entsprechenden Januarindizes auf der früheren Basis 2005=100 berechnet. Verkettungsfaktoren können allerdings nur für die Positionen berechnet werden, für die eine inhaltliche Vergleichbarkeit zwischen neuer und alter Basis besteht. Für die in dieser Fachserie veröffentlichten Positionen wurden, soweit eine inhaltliche Vergleichbarkeit festgestellt wurde, die Indizes mit Hilfe des berechneten Verkettungsfaktors zurückgerechnet und in den „Langen Reihen“ der Fachserie 17 Reihe 2 bereitgestellt (herunterzuladen unter www.destatis.de – Publikationen – Thematische Veröffentlichungen – Preise – Erzeugerpreisindex gewerblicher Produkte). Darüber hinaus können alle inhaltlich vergleichbaren Positionen aller Teilindizes über die frei zugängliche Datenbank Genesis-Online abgerufen werden (www.destatis.de/genesis). Die Seiten 42 bis 45 enthalten zusätzlich eine Gegenüberstellung der laufenden Nummern der Tabelle 1.1 mit den vergleichbaren Positionen der laufenden Nummern der Fachserie 17 Reihe 2 auf Basis 2005=100. Die Verkettungsfaktoren gelten solange, wie der Index auf Basis 2010 berechnet und veröffentlicht wird.

Da der Index auf der neuen Basis rückwirkend ab Beginn des neuen Basisjahres gerechnet wird, stehen für mehrere Jahre Indizes sowohl auf der alten als auch auf der neuen Basis zur Verfügung. Für die Periode Januar 2010 bis Juli 2013 liegen damit Ergebnisse auf Basis 2005 und auf Basis 2010 vor.

Bei einer Umbasierung für diese Berichtsmonate von Basis 2005=100 auf die neue Basis (Überschneidungszeitraum) mithilfe der Verkettungsfaktoren können die relativen Preisveränderungen teilweise stark von den auf der Basis 2010 berechneten abweichen. Für diesen Zeitraum ist von einer Umbasierung mit Verkettungsfaktoren dringend abzuraten. Die Gründe für diese Abweichungen sind vielschichtig:

Die Anzahl der in die Indexberechnung einfließenden Preismeldungen und die Anzahl der Berichtsfirmen können bei jeder Indexreform Schwankungen unterliegen. Da die auf alter und auf neuer Basis im Index berücksichtigten Preisreihen nicht immer den gleichen Preisverlauf aufweisen, können Resultate auf alter und neuer Basis auch auf der untersten Stufe der Klassifikation abweichende Preisverläufe aufweisen.

Verschiebungen aufgrund neu aufgenommener oder nicht mehr erhobener Produkte können sich in unterschiedlichen Preisverläufen der Aggregate niederschlagen.

Entsprechend der wirtschaftlichen Entwicklung kann es Gewichtsverschiebungen auch zwischen bestehenden Klassifikationspositionen von einem zum anderen Basisjahr geben, die zu unterschiedlichen Preisverläufen führen. Bekommt z.B. ein Teilindex mit einem flacheren Preisverlauf auf neuer Basis ein größeres Gewicht, so macht sich in der Zusammenfassung der Teilindizes der flachere Preisverlauf stärker als auf der alten Basis bemerkbar.

Wird im Rahmen einer Indexrevision auch eine neue Gütersystematik eingeführt (nicht bei der Umstellung auf das Basisjahr 2010), ergeben sich zusätzliche Abweichungen bei Aggregaten, die sich nach alter und neuer Gütersystematik unterschiedlich zusammensetzen.

Umbasierung von 2005=100 auf 2010=100: Mit den angegebenen Verkettungsfaktoren können bisher veröffentlichte Preisindizes auf Basis 2005=100, die sich auf Berichtsperioden vor Januar 2010 beziehen, auf die Basis 2010=100 umbasiert werden, indem mit dem Verkettungsfaktor multipliziert wird.

Beispiel:

Der Index für Erzeugnisse der Investitionsgüterproduzenten für Dezember 2009 (lfd. Nr. 3 der Fachserie 17 Reihe 2) soll von Basis 2005=100 auf Basis 2010=100 umgerechnet werden:

Indexwert auf Basis 2005=100:	102,1
Verkettungsfaktor zur Basis 2010:	0,97649
Indexwert auf Basis 2010=100:	$102,1 \times 0,97649 = 99,7$

Umbasierung von 2010=100 auf 2005=100: Auf Basis 2010=100 berechnete Indizes ab Januar 2010 können mittels Division durch den Verkettungsfaktor auf Basis 2005=100 umgerechnet werden.

Beispiel:

Der Index für Erzeugnisse der Investitionsgüterproduzenten für Juli 2013 (Ifr. Nr. 3 der Fachserie 17 Reihe 2) soll von Basis 2010=100 auf Basis 2005=100 umgerechnet werden:

Indexwert auf Basis 2010=100: 103,0
 Verkettungsfaktor zur Basis 2005: 0,97649
 Indexwert auf Basis 2005=100: $103,0 / 0,97649 = 105,5$

Berechnungen dieser Art werden nicht empfohlen, da die alte Basis vom Statistischen Bundesamt nicht weiter unterstützt wird.

- 5 Der Index der Erzeugerpreise gewerblicher Produkte wird nicht nur als Gesamtreihe, d.h. für die Gesamtheit der gewerblichen Produkte, sondern für eine große Zahl von **Güterabteilungen verschiedener Aggregationsstufen** berechnet und veröffentlicht. Die dabei angewandten Gliederungsprinzipien sind die des **"Güterverzeichnisses für Produktionsstatistiken"**, Ausgabe 2009 (GP 2009), dem auch die Beschreibung der verschiedenen Indexpositionen entspricht. Zur eindeutigen Bestimmung werden diesen Positionen in der Tabelle 1.1 die betreffenden GP-Nummern vorangestellt.
- 6 Während im Tabellenteil die Tabelle 1.1 dem kurzfristigen Vergleich dient, enthält die Tabelle 1.2 eine langfristige Übersicht mit Jahresindizes für die wichtigsten Teilindizes.
- 7 Weitere methodische Erläuterungen zur Berechnung des Index der Erzeugerpreise gewerblicher Produkte auf Basis 2010=100 enthält der Aufsatz „Index der Erzeugerpreise gewerblicher Produkte (Inlandsabsatz) auf Basis 2010“, der in der Zeitschrift „Wirtschaft und Statistik, Heft 3/2014“ erschienen ist.
- 8 Die Tatsache, daß aus den Indexzahlen der Effekt von Qualitätsänderungen und anderen Änderungen in den preisbestimmenden Merkmalen der beobachteten Erzeugnisse herausgerechnet wurde, kann von besonderer Bedeutung sein, wenn die Indizes zur **Ermittlung von Wiederbeschaffungswerten** verwendet werden. Sind Güter in der ursprünglichen Qualität nicht mehr käuflich, weil von der betreffenden Güterart nur verbesserte Ausführungen am Markt sind, dann können sich bei der Verwendung der Preisindizes Wiederbeschaffungswerte ergeben, die unter den Beträgen liegen, die bei der Wiederbeschaffung tatsächlich aufgewendet werden müssen.
- 9 Auf Seite 40 dieses Berichtes werden **Durchschnittspreise für ausgewählte Mineralölerzeugnisse** veröffentlicht. Es wird darauf hingewiesen, dass es sich dabei um Erzeugerpreise handelt, d.h. um Verkaufspreise von Unternehmen mit eigenen Raffinerien oder Raffineriebeteiligungen in Deutschland. Die Preise werden ohne Umsatzsteuer, jedoch einschließlich Mineralölsteuer und anderer steuerähnlicher Abgaben (z.B. Erdölbevorratungsbeitrag) nachgewiesen.
- 10 Die Monatsberichte der Fachserie 17 Reihe 2 "Preise und Preisindizes für gewerbliche Produkte (Erzeugerpreise)" erscheinen etwa 4 Wochen nach Ablauf des Berichtszeitraumes und sind zu beziehen über den Buchhandel oder direkt über unseren Vertriebspartner: IBRo Versandservice GmbH, Bereich Statistisches Bundesamt, Kastanienweg 1, 18184 Roggentin. Außerdem können die Monatsberichte ab August 2013 sowie lange Reihen der Fachserie 17 Reihe 2, ab Januar 2000 für die Positionen der Fachserie unter www.destatis.de – Publikationen – Thematische Veröffentlichungen – Preise – Erzeugerpreisindex gewerblicher Produkte -, kostenlos heruntergeladen werden.

Tiefer gegliederte Ergebnisse können über das frei zugängliche Datenbanksystem GENESIS-ONLINE (www.destatis.de/genesis) ausgewertet werden.

Wichtige Informationen zu Methode, Qualität, Definitionen, Rechtsgrundlagen und Erhebungsunterlagen der Erzeugerpreise

gewerblicher Produkte enthält der Qualitätsbericht, der als PDF-Datei unter www.destatis.de – Zahlen & Fakten – Preise – Erzeugerpreisindex gewerblicher Produkte – Qualitätsberichte - zur Verfügung steht.

Ausführliche Informationen zur Statistik der Erzeugerpreise enthält das „Handbuch der Methodik“. Es kann als PDF-Datei unter www.destatis.de – Zahlen & Fakten – Preise – Erzeugerpreisindex gewerblicher Produkte – Handbuch der Erzeugerpreise - heruntergeladen werden.

- 11 Nachstehend werden einige Erläuterungen zum Rechnen mit Indexzahlen gegeben.

Messung von Indexveränderungen in Prozent und in Punkten

Die Indexveränderung von einem Zeitpunkt zum anderen - berechnet als Veränderung in Prozent - kann als allgemeine Preisveränderungsrate aus der Sicht der Nutzer interpretiert werden.

Formal ist auch eine Indexentwicklung nach Punkten als Differenz zwischen dem neuen und dem alten Indexstand berechenbar. Das Ergebnis ist inhaltlich nicht interpretierbar und unterscheidet sich je nach Wahl des Basisjahres.

Die Indexentwicklung in Prozent kann nach der Formel

$$\text{Neuer Indexstand} / \text{Alter Indexstand} \times 100 - 100$$

berechnet werden. Das Ergebnis ist von der Wahl des Basisjahres unabhängig, wenn man von geringfügigen Rundungsdifferenzen absieht.

Beispiel:

Index für Erdöl und Erdgas (Ifr. Nr. 15), Basis 2010=100
 Januar 2010: 87,0

Februar 2013: 148,3

Veränderung in Prozent:

$$148,3 / 87,0 \times 100 - 100 = +70,5\%$$

Veränderung in Punkten:

$$148,3 - 87,0 = +61,3 \text{ Punkte}$$

Bei Umbasierung auf ein anderes Basisjahr (z.B. 2005=100) ergeben sich für die prozentuale Entwicklung die selben Ergebnisse wie für die Basis 2010=100, während die Punktedifferenz zu anderen Werten führt:

Verkettungsfaktor auf Basis 2005=100: 0,75325

Januar 2010: $87,0 / 0,75325 = 115,5$ (Basis 2005=100)

Februar 2013: $148,3 / 0,75325 = 196,9$ (Basis 2005=100)

Veränderung in Prozent:

$$196,9 / 115,5 \times 100 - 100 = +70,5\%$$

Veränderung in Punkten:

$$196,9 - 115,5 = +81,4 \text{ Punkte}$$

Diese Unterschiede sind um so größer, je länger das zugrunde gelegte Preisbasisjahr zurückliegt.

- 12 Aus diesen Gründen wird dringend empfohlen, **bei Wertsicherungsklauseln** ausschließlich auf die Veränderung in Prozent abzustellen.

Das Statistische Bundesamt kann keine Empfehlungen aussprechen, welcher Index bestimmten Vertragsverhältnissen zugrunde zu legen ist, da es sich dabei nicht um ein statistisches Problem, sondern um eine Ermessensfrage zu einem privatrechtlichen Vertrag handelt, die von den Vertragsparteien selbst zu entscheiden ist.

Das Statistische Bundesamt muss sich bei Anfragen zu Erzeugerpreisindizes und deren Verwendung in Wertsicherungsklauseln auf allgemeine fachliche und methodische Beratungsleistungen beschränken.

PREISE

Dipl.-Volkswirt Florian Peter

Index der Erzeugerpreise gewerblicher Produkte (Inlandsabsatz) auf Basis 2010

Mit den Ergebnissen für August 2013 hat das Statistische Bundesamt den Index der Erzeugerpreise gewerblicher Produkte erstmals auf der Basis 2010 = 100 vorgestellt. Der vorliegende Beitrag beschreibt die Vorgehensweise bei der Erstellung der Berechnungsgrundlagen – Warenkorb, Wägungsschema, Berichtsstellen- und Preisrepräsentantenstichprobe – und vergleicht die Ergebnisse der Neuberechnung mit den bisher auf Basis 2005 = 100 ermittelten Zahlen. Des Weiteren thematisiert er die wichtigsten Neuerungen und Veränderungen seit der letzten Basisjahrumstellung.

Vorbemerkung

Der Index der Erzeugerpreise gewerblicher Produkte (Inlandsabsatz) misst auf repräsentativer Grundlage die durchschnittliche Entwicklung der Preise für die vom Verarbeitenden Gewerbe sowie der Energie- und Wasserwirtschaft in Deutschland hergestellten und im Inland verkauften Erzeugnisse. Die Indexberechnung folgt dem sogenannten Laspeyres-Konzept, der Index drückt die Veränderung gegenüber einer Basisperiode aus. Diese Basisperiode wurde nun mit den Indexergebnissen für August 2013 auf das Jahr 2010 umgestellt. Dabei wird das Wägungsschema, das heißt die Warenkorbpositionen und deren Gewichte zur Indexberechnung, an die aktuellen Strukturen des Gütermarktes im Basisjahr angepasst. Die Basisperiode wird in der amtlichen Statistik alle fünf Jahre¹ umgestellt. In der Zwischenzeit bleibt das Wägungsschema unverändert.

¹ Die zuvor letzte Indexrevision wurde im Januar 2009 durchgeführt; siehe Peter, F.: „Index der Erzeugerpreise gewerblicher Produkte (Inlandsabsatz) auf Basis 2005“ in WiSta 8/2009, Seite 809 ff.

Mit dem Wechsel der Basisperiode wird nicht nur das Wägungsschema angepasst, sondern auch die Berichtsstellenstichprobe überarbeitet. Mit diesen neuen Berechnungsgrundlagen werden sämtliche Indizes, das heißt der Gesamtindex der Erzeugerpreise gewerblicher Produkte und alle Subindizes, vom Beginn des neuen Basiszeitraums, Januar 2010, neu berechnet. Die neuen Ergebnisse auf Basis 2010 ersetzen die bisher berechneten Indizes für den Zeitraum von Januar 2010 bis Juli 2013 auf der Basis 2005 = 100. Die Ergebnisse vor 2010 werden durch multiplikative Verknüpfung mit den Werten auf neuer Basis verkettet, soweit dies durch Änderungen, die mit der Indexrevision verbunden sind, nicht verhindert wird. Dieser Beitrag stellt die wesentlichen inhaltlichen und methodischen Änderungen der Basisumstellung, die Ergebnisse der Indexrevision und Veränderungen der Erhebung vor.

Wägungsschema und Warenkorb

Ableitung

In der Erzeugerpreisstatistik werden das Wägungsschema, das heißt die Festlegung der Gewichte für die Erzeugnisse, und der Warenkorb, das heißt die Auswahl der in die Preisbeobachtung einzubeziehenden Erzeugnisse, parallel bearbeitet.

Das Wägungsschema des Erzeugerpreisindex wird ausgehend von den Inlandsumsätzen des Produzierenden Gewerbes sowie der Energie- und Wasserwirtschaft² im Basis-

² Abschnitte B, C, D und E der Klassifikation der Wirtschaftszweige, Ausgabe 2008 (WZ 2008).

jahr 2010 ermittelt. Die Ableitung des Wägungsschemas erfolgt in einem zweistufigen Verfahren. Zunächst werden auf den Inlandsumsätzen basierende Grobgewichte für die einzubeziehenden Wirtschaftszweigklassen³ (WZ-4-Steller) berechnet. Bei den vorherigen Indexrevisionen wurden für die Abschnitte B und C der Wirtschaftszweigklassifikation die Inlandsumsätze aus dem Monatsbericht für Betriebe des Verarbeitenden Gewerbes⁴ verwendet, für die Abschnitte D und E wurden die Angaben aus der Investitionserhebung bei Unternehmen der Energieversorgung, Wasserversorgung, Abwasser- und Abfallentsorgung, Beseitigung von Umweltverschmutzungen⁵ herangezogen. Für die Ableitung des Wägungsschemas auf Basis 2010 musste aufgrund einer Änderung des Berichtskreises des Monatsberichts für Betriebe des Verarbeitenden Gewerbes und aufgrund von Veränderungen der Unternehmensstrukturen der Energieversorger auf neue Datenquellen zurückgegriffen werden.

Durch das Inkrafttreten des Ersten Gesetzes zum Abbau bürokratischer Hemmnisse insbesondere in der mittelständischen Wirtschaft änderte sich der Berichtskreis für den Monatsbericht für Betriebe des Verarbeitenden Gewerbes ab dem Monatsmonat Januar 2007 von Betrieben mit 20 und mehr tätigen Personen auf Betriebe mit 50 und mehr tätigen Personen.⁶ Dies führte dazu, dass generell für alle Wirtschaftszweige der erfasste Umsatz sank, allerdings nicht gleichmäßig über alle Abteilungen. Die Auswirkungen der Änderungen des Berichtskreises werden in der Fachserie 4, Reihe 4.1.1 „Beschäftigung und Umsatz der Betriebe des Verarbeitenden Gewerbes“ für das Jahr 2006 gegenübergestellt.⁷ Beispielsweise wurden im Wirtschaftszweig „Herstellung von Kraftwagen und Kraftwagenteil“ mit dem neuen Berichtskreis 99,2 % des Gesamtumsatzes abgedeckt, der auch unter dem alten Berichtskreis erfasst wurde. Dagegen deckt der neue Berichtskreis im Wirtschaftszweig „Gewinnung von Steinen und Erden, sonstiger Bergbau“ lediglich 41,0 % des Gesamtumsatzes des alten Berichtskreises ab. Um Verschiebungen der Gewichtungen zwischen den Wirtschaftszweigen zu vermeiden, die nur auf die Änderung des Berichtskreises zurückzuführen wären, wurde für die Ableitung des Wägungsschemas zusätzlich auf den Jahresbericht für Betriebe im Verarbeitenden Gewerbe zurückgegriffen. Dieser erfasst auch Unternehmen mit weniger als 50 tätigen Personen. In der Auswertung für den Jahresbericht wird allerdings nicht zwischen Betrieben und fachlichen Betriebsteilen unterschieden, letztere wurden bislang zur Gewichtung der Erzeugerpreise gewerblicher Produkte herangezogen. Allerdings kann man davon ausgehen, dass bei kleinen Betrieben mit weniger als 50 tätigen Personen beim Inlandsumsatz kaum Unterschiede zwischen einer Aufgliederung in fachliche Betriebsteile und einer Gliederung nach Betrieben bestehen. Daher wurden für die Ableitung des Wägungsschemas auf Basis 2010 für die Abschnitte B und

C der WZ 2008 die Inlandsumsätze aus dem Monatsbericht für Betriebe des Verarbeitenden Gewerbes nach fachlichen Betriebsteilen (mit 50 und mehr tätigen Personen) kombiniert mit den Inlandsumsätzen aus dem Jahresbericht für Betriebe mit weniger als 50 tätigen Personen.

Durch das in den letzten Jahren fortschreitende Entflechtungsverfahren⁸ der Energieversorgungsunternehmen und die Liberalisierung⁹ der Märkte für Gas und elektrischen Strom hat sich die Unternehmensstruktur auf diesen Märkten sehr stark verändert. Ziel des Entflechtungsverfahrens ist es, den Betrieb von Strom- und Gasnetzen von dem Vertrieb und von der Erzeugung von Strom und Gas zu trennen. Dies hatte vereinfacht gesagt zur Folge, dass ein Energieversorgungsunternehmen im Zuge dieses Verfahrens in mehrere Unternehmen aufgespalten werden musste. Allein durch die dadurch verursachten Doppelzählungen stieg der Umsatz, der in der Investitionserhebung bei Unternehmen der Energieversorgung, Wasserversorgung, Abwasser- und Abfallentsorgung, Beseitigung von Umweltverschmutzungen nachgewiesen wird, stark an. Um diesen Effekt der Vervielfachung von Umsätzen mit elektrischem Strom und Gas zu vermeiden, wurden die Wägungsanteile für diese beiden Wirtschaftszweige aus der Erhebung über Aufkommen und Abgabe von Gas sowie Erlöse der Gasversorgungsunternehmen und Gas Händler und der Erhebung über Stromabsatz und Erlöse der Elektrizitätsversorgungsunternehmen abgeleitet.¹⁰ Diese Erhebungen geben ein deutlich weniger verzerrtes Bild der Größe des Strom- und Gasmarktes im Vergleich zu den Gütermärkten des Verarbeitenden Gewerbes wieder.

Nach der Ermittlung der Grobgewichte auf der Ebene der WZ-4-Steller erfolgte in einem zweiten Schritt eine Feingewichtung. Dabei werden die Gewichte innerhalb der WZ-4-Steller auf einzelne Güterarten [9-Steller des Güterverzeichnis für Produktionsstatistiken, Ausgabe 2009 (GP 2009)] aufgeteilt. Basis dafür war die vierteljährliche Produktionserhebung im Produzierenden Gewerbe aus dem Jahr 2010, in der die Produktionswerte der zum Absatz bestimmten Produktion für 5 137 Güterarten ermittelt wurden.¹¹ In der Produktionserhebung wird nicht nach Absatz im Inland oder Ausland unterschieden. Bei der Ableitung des Wägungsschemas wurde unterstellt, dass für die einzelnen 9-Steller dieselben Strukturen hinsichtlich Inlands- und Auslandsabsatz gelten wie für die entsprechenden WZ-4-Steller. Zusätzlich musste berücksichtigt werden, dass die Produktionswerte ohne Verbrauchsteuern beziehungsweise verbrauchssteuerähnliche Abgaben ausgewiesen werden. Die für die Berechnung der Gewichte verwendeten Daten müssen jedoch den gleichen Abgrenzungskriterien unterliegen wie die Umsatzgewichte der WZ-4-Steller (Grobgewichte) und die bei der Preiserhebung erfragten Erzeugerpreise. Dies bedeutete, dass für bestimmte Güter (Mineralölerzeugnisse, Tabakerzeugnisse, alkoholische Getränke) die Produktionswerte um die entsprechenden Verbrauchsteuern, die sowohl Preis- als auch Umsatzbestandteil sind, zu korrigieren waren.

³ Der Erzeugerpreisindex gewerblicher Produkte erfasst nicht alle Wirtschaftszweigklassen. Bestimmte Klassen, die durch die Verordnung (EG) Nr. 1165/98 des Rates vom 19. Mai 1998 über Konjunkturstatistiken ausgeschlossen werden, und Klassen, die keine oder nur eine sehr geringe wirtschaftliche Bedeutung in Deutschland haben, werden nicht berücksichtigt.

⁴ Siehe Fachserie 4 „Produzierendes Gewerbe“, Reihe 4.1.1 „Beschäftigung und Umsatz der Betriebe des Verarbeitenden Gewerbes“.

⁵ Siehe Fachserie 4, Reihe 6.1 „Beschäftigung, Umsatz, Investitionen und Kostenstruktur der Unternehmen in der Energieversorgung“.

⁶ Siehe Vorbemerkungen zur Fachserie 4, Reihe 4.1.1, 2008.

⁷ Siehe Fachserie 4, Reihe 4.1.1, 2008, Seite 6 ff.

⁸ Zuletzt sind mit der Energierechtsnovelle vom August 2011 Änderungen im Gesetz über die Elektrizitäts- und Gasversorgung (Energiewirtschaftsgesetz – EnWG) in Kraft getreten, weitere Regulierungen finden sich in den Durchführungsverordnungen zu diesem Gesetz.

⁹ Siehe Burger, A.: „Liberalisierung des deutschen Strommarktes – ein Erfolg?“ in Wirtschaftswissenschaftliches Studium (WiSt) 1/2014, Seite 45 ff.

¹⁰ Die Ergebnisse der beiden Erhebungen sind über die Datenbank GENESIS-Online abrufbar, Tabellen 43331 und Tabelle 43341 (www.destatis.de/genesis).

¹¹ Siehe Fachserie 4, Reihe 3.1 „Produktion im Produzierenden Gewerbe“.

In den Warenkorb (und somit auch in das Wägungsschema) wurden nicht alle 5 137 Güterarten der Güterklassifikation aufgenommen, es erfolgte vielmehr eine repräsentative Auswahl. Die Entscheidung darüber, ob eine Güterart einbezogen wurde, hing von unterschiedlichen Überlegungen ab. Hauptkriterium war die Höhe des Produktionswertes des Erzeugnisses beziehungsweise dessen Signifikanz für den Umsatz des entsprechenden WZ-4-Stellers. Innerhalb eines WZ-4-Stellers wurden alle Einzelgüter absteigend nach ihren Produktionswerten sortiert in den Warenkorb aufgenommen, bis kumuliert mindestens 60 % der Produktionswerte des WZ-4-Stellers repräsentiert waren. Darüber hinaus wurden in den Warenkorb Produkte mit hohen Zuwachsraten bei den Produktionswerten aufgenommen, um bedeutende neue Produkte rechtzeitig im Index zu berücksichtigen. Außerdem war zu beachten, dass die Darstellung der Ergebnisse auch für systematische Zusammenfassungen unterhalb der WZ-4-Steller-Ebene möglich sein sollte. Bei der Zusammenstellung der Liste der Preisrepräsentanten wurden auch Wünsche der Statistiknutzer in Betracht gezogen. Dazu wurde ein erster Entwurf des Warenkorbes zum Ende des Jahres 2013 wichtigen Wirtschaftsverbänden zur Stellungnahme vorgelegt. Änderungswünsche wurden nach Möglichkeit in die endgültige Fassung von Warenkorb und Wägungsschema eingearbeitet.

Es war schwierig, eine Feingewichtung für die Güterabteilung „Sammlung, Behandlung und Beseitigung von Abfällen und Rückgewinnung“ zu erstellen: Diese Güterabteilung wird nach dem Umstieg auf das neue Güterverzeichnis GP 2009 nicht mehr dem Produzierenden Gewerbe zugeordnet und entsprechend nicht mehr in der vierteljährlichen Produktionserhebung erfasst. Damit fehlte die Grundlage für eine neue Feingewichtung; diese wurde daher – in Abstimmung mit den entsprechenden Wirtschaftsfachverbänden – auf Grundlage der Gewichte auf Basis 2005 geschätzt.

Für die neue Preisbasis 2010 = 100 wurden insgesamt 1 867 Güterarten ausgewählt, die zu 1 280 Warenkorbpositionen zusammengefasst wurden. Insgesamt repräsentieren die 1 867 ausgewählten Güterarten etwa 82 % des gesamten Produktionswertes des Jahres 2010. Im Berechnungsverfahren zur Gewichtung der Güterarten wurden die entsprechenden Produktionswerte von nicht berücksichtigten Güterarten solchen Warenkorbpositionen zugeordnet, deren Preisentwicklung als repräsentativ für das nicht einbezogene Erzeugnis angesehen wird.

Neuaufnahme der Güterabteilung „Reparatur, Instandhaltung und Installation von Maschinen und Ausrüstungen (einschl. Wartung)“ in das Wägungsschema

Mit dem Umstieg auf die internationale Wirtschaftszweigklassifikation NACE Rev. 2¹² und die nationale Klassifikation der Wirtschaftszweige, Ausgabe 2008 (WZ 2008),

wurde ein neuer Wirtschaftszweig „Reparatur und Installation von Maschinen und Ausrüstungen“ geschaffen. Dieser findet sich als Güterabteilung „Reparatur, Instandhaltung und Installation von Maschinen und Ausrüstungen (einschl. Wartung)“ im Güterverzeichnis für Produktionsstatistiken, Ausgabe 2009 (GP 2009), wieder. Die neue Güterabteilung umfasst Dienstleistungen, die unter den abgelösten Systematiken anderen Abteilungen zugeordnet waren, hauptsächlich der Abteilung „Maschinen“. Die neue Güterabteilung enthält neun Güterklassen (GP-4-Steller) und setzt sich aus 160 Güterarten zusammen. Die Güterabteilung umfasst ausschließlich die Dienstleistungen der Reparatur und der Installation, dazu gehören nicht die für diese Dienstleistungen verwendeten Ersatzteile oder ähnliche Produkte. Da diese Dienstleistungen aber eng verwandt sind mit den entsprechenden Produkten der Wirtschaftszweige und Güterabteilungen des Verarbeitenden Gewerbes, wurde auch diese neue Abteilung dem Abschnitt C der Wirtschaftszweigklassifikation zugeordnet und somit ins Güterverzeichnis für Produktionsstatistiken aufgenommen. Nicht zuletzt wurde mit der Aufnahme eines eigenen Wirtschaftszweiges der wachsenden Bedeutung dieser Dienstleistungen Rechnung getragen.

Da es sich bei den Gütern dieser Abteilung um reine Dienstleistungen handelt, unterscheidet sich die Preismessung hier grundsätzlich von der für andere Güterabteilungen, deren Preisentwicklung im Erzeugerpreisindex für gewerbliche Produkte abgebildet wird. Die angebotenen Dienstleistungen sind in der Regel kundenspezifische Einzelmaßnahmen, die nur in wenigen Fällen von verschiedenen Kunden nachgefragt werden. Häufig werden die speziellen Dienstleistungen auch nur einmalig von den Kunden nachgefragt oder nur nach größerem zeitlichem Abstand erneut benötigt. Insbesondere die Installation von Maschinen oder anderen Produkten wird häufig im Gesamtpaket mit dem eigentlichen Produkt verkauft und ist nur ein Nebengeschäft für die anbietende Firma. In diesen Fällen ist eine genaue Kalkulation des endgültigen Preises der Dienstleistung für preisstatistische Zwecke für die befragten Firmen sehr aufwendig. Aber auch Reparatur- oder Wartungsarbeiten werden oft im Gesamtpaket mit bestimmten Produkten verkauft und als Garantieleistungen langfristig angeboten.

Aufgrund der Schwierigkeiten und des hohen Aufwandes für die Berichtsstellen, über einen längeren Zeitraum echte und auch vergleichbare Verkaufspreise für komplette Reparatur- oder Installationsleistungen zu melden, werden hauptsächlich zwei alternative Wege zur Messung der Preisentwicklung für diese Gütergruppen verfolgt. Eine Alternative, die für die meisten Berichtsstellen praktikabel ist, besteht darin, abgerechnete Stundensätze für das Personal zu melden, das die Dienstleistung erbracht hat. Voraussetzung hierfür ist, dass diese Stundensätze einen Großteil des Verkaufspreises ausmachen und repräsentativ für die Preisentwicklung dieses Gesamtpreises sind. Etwas aufwendiger für die Berichtsfirmen ist die Konstruktion von Modellpreisen für typische Leistungen. Bei diesen typischen Dienstleistungen kann es sich um tatsächliche, in der Vergangenheit schon einmal in dieser Form erbrachte Leistungen handeln, die mit aktuellen Preisangaben weiter beobachtet werden, oder aber auch um vollständig konstruierte Leistungen, die spe-

¹² Verordnung (EG) Nr. 1893/2006 des Europäischen Parlaments und des Rates vom 20. Dezember 2006 zur Aufstellung der statistischen Systematik der Wirtschaftszweige NACE Revision 2 und zur Änderung der Verordnung (EWG) Nr. 3037/90 des Rates sowie einiger Verordnungen der EG über bestimmte Bereiche der Statistik (Amtsblatt der EU Nr. L 393, Seite 1).

ziell für die Preisstatistik beobachtet werden. Modellpreise haben gegenüber Stundensätzen den Vorteil, dass mehrere Preiskomponenten beobachtet werden können. Allerdings muss darauf geachtet werden, dass dieses theoretische Modell neben den aktuellen Preisen für die einzelnen Komponenten des Modells auch aus Komponenten besteht, die repräsentativ für wirkliche gegenwärtige Leistungen sind.

In den Warenkorb für das Basisjahr 2010 wurden 27 Güterarten aufgenommen, die die neun GP-4-Steller dieser Güterabteilung repräsentieren. Insgesamt fließen 178 Preisreihen von 173 Berichtsfirmen in die Preisindizes ein.

Ergebnisse für Warenkorb und Wägungsschema

Nach Abschluss der Arbeiten an Warenkorb und Wägungsschema lag eine Liste von Indexpositionen in tiefster Gli-

derungsebene vor (in der Regel GP-9-Steller), für die Preise erhoben werden sollen, und deren entsprechendes Gewicht als Anteil am gesamten Inlandsumsatz.

Im Vergleich zum Warenkorb des Basisjahres 2005 wurden 157 Positionen gestrichen und 124 neu aufgenommen. Auf Seiten der Neuaufnahmen stehen insbesondere die Indexpositionen, die die Güterabteilung „Reparatur, Instandhaltung und Installation von Maschinen und Ausrüstungen (einschl. Wartung)“ repräsentieren. Zu erwähnen ist auch die Neuaufnahme eines Preisindex für den Erdgashandel an den Energiebörsen. Dieser wurde von Seiten der Nutzer, wie privaten Unternehmen und verschiedenen Wirtschaftsverbänden, angeregt, um auch die steigende Bedeutung des börsennotierten Erdgashandels zu berücksichtigen. Bei den Streichungen sind insbesondere die Preisindizes für Steinkohle zu erwähnen. Aufgrund der in den vergangenen Jahren stark gesunkenen Bedeutung der inländischen Pro-

Tabelle 1 Erzeugerpreisindex gewerblicher Produkte (Inlandsabsatz) – Wägungsschemata Basis 2005 und Basis 2010 im Vergleich

	Gewicht in Promille				Veränderung in Promillepunkten		
	2005	2005 in Preisen von 2010	2010 ohne Güterabteilung 33	2010	insgesamt (Spalte 3 – 1)	davon preisbedingt (Spalte 2 – 1)	real (Spalte 3 – 2)
	1	2	3	4	5	6	7
05 Kohle und Torf	3,51	4,14	3,22	3,14	- 0,29	+ 0,63	- 0,92
06 Erdöl und Erdgas	5,56	6,56	5,58	5,44	+ 0,02	+ 1,00	- 0,98
08 Steine und Erden, sonstige Bergbauerzeugnisse	3,17	3,19	3,86	3,76	+ 0,69	+ 0,02	+ 0,67
10 Nahrungs- und Futtermittel	92,35	92,31	100,90	98,31	+ 8,55	- 0,04	+ 8,59
11 Getränke	18,01	17,47	16,94	16,50	- 1,07	- 0,54	- 0,53
12 Tabakerzeugnisse	13,80	14,16	6,06	5,90	- 7,74	+ 0,36	- 8,10
13 Textilien	7,16	6,93	6,06	5,90	- 1,10	- 0,23	- 0,87
14 Bekleidung	6,90	6,51	4,33	4,22	- 2,57	- 0,39	- 2,18
15 Leder und Lederwaren	2,52	2,39	2,01	1,96	- 0,51	- 0,13	- 0,38
16 Holz sowie Holz- und Korkwaren (ohne Möbel); Flecht- und Korbmacherwaren	12,37	12,65	12,84	12,51	+ 0,47	+ 0,28	+ 0,19
17 Papier, Pappe und Waren daraus	20,94	20,14	22,34	21,77	+ 1,40	- 0,80	+ 2,20
18 Druckerzeugnisse, bespielte Ton-, Bild- und Datenträger	16,29	13,98	14,84	14,46	- 1,45	- 2,31	+ 0,86
19 Kokereierzeugnisse und Mineralölerzeugnisse	50,74	55,53	43,44	42,32	- 7,30	+ 4,79	- 12,09
20 Chemische Erzeugnisse	47,20	48,39	53,22	51,85	+ 6,02	+ 1,19	+ 4,83
21 Pharmazeutische und ähnliche Erzeugnisse ..	14,17	12,90	12,73	12,40	+ 1,44	- 1,27	- 0,17
22 Gummi- und Kunststoffwaren	35,87	34,19	38,79	37,79	+ 2,92	- 1,68	+ 4,60
23 Glas und Glaswaren, Keramik, bearbeitete Steine und Erden	23,52	23,77	24,74	24,10	+ 1,22	+ 0,25	+ 0,97
24 Metalle	47,94	51,50	56,40	54,95	+ 8,46	+ 3,56	+ 4,90
25 Metallerzeugnisse	62,80	62,17	65,38	63,70	+ 2,58	- 0,63	+ 3,21
26 Datenverarbeitungsgeräte, elektronische und optische Erzeugnisse	39,66	25,97	29,74	28,98	- 9,92	- 13,69	+ 3,77
27 Elektrische Ausrüstungen	44,21	42,89	40,15	39,12	- 4,06	- 1,32	- 2,74
28 Maschinen	82,28	82,05	70,01	68,21	- 12,27	- 0,23	- 12,04
29 Kraftwagen und Kraftwagenteile	105,86	99,08	100,22	97,65	- 5,64	- 6,78	+ 1,14
30 Sonstige Fahrzeuge	4,73	4,65	10,91	10,63	+ 6,18	- 0,08	+ 6,26
31 Möbel	13,19	13,24	12,61	12,29	- 0,58	+ 0,05	- 0,63
32 Waren a. n. g.	8,22	8,06	9,56	9,31	+ 1,34	- 0,16	+ 1,50
33 Reparatur, Instandhaltung und Installation von Maschinen und Ausrüstungen (einschl. Wartung)	X	X	X	25,69	X	X	X
35 Energie und Dienstleistungen der Energieversorgung	200,33	218,18	213,08	207,61	+ 12,75	+ 17,85	- 5,10
36 Wasser und Dienstleistungen der Wasserversorgung	14,23	13,96	11,10	10,81	- 3,13	- 0,27	- 2,86
38 Dienstleistungen zu Abfällen und Wertstoffen	2,47	3,03	8,95	8,72	+ 6,48	+ 0,56	+ 5,92

Güterabteilungen des Güterverzeichnis für Produktionsstatistiken, Ausgabe 2009 (GP 2009).

duktion – verbunden mit einem deutlichen Rückgang der Zahl der produzierenden Unternehmen – konnten auf neuer Indexbasis keine Preisindizes mehr berechnet werden.

Das Wägungsschema des Erzeugerpreisindex gewerblicher Produkte mit Basisjahr 2010 weist gegenüber dem mit Basisjahr 2005 in vielen Bereichen nur geringfügige Änderungen auf, abgesehen von der Neuaufnahme der Güterabteilung „Reparatur, Instandhaltung und Installation von Maschinen und Ausrüstungen (einschl. Wartung)“.

In Tabelle 1 sind die Güterabteilungen nach GP 2009 auf Basis 2005 und Basis 2010 einander gegenübergestellt. Bei der Analyse der Strukturverschiebungen ist jedoch zu beachten, in welchem Verhältnis die Veränderungen in den Wägungsanteilen auf Preis- oder auf Mengeneffekte zurückzuführen sind. Nur Strukturverschiebungen, die durch Mengenveränderungen verursacht wurden, führen zu abweichenden Indexverläufen beim Vergleich der Ergebnisse auf der alten und der neuen Indexbasis. Daher wurden die Gewichte der Güterabteilungen auf Basis 2005 inflationiert in Preisen von 2010 in Tabelle 1 dargestellt. Um im Weiteren einzelne Güterabteilungen vergleichen zu können, wurde zusätzlich noch die Gewichtung der einzelnen Abteilungen auf Basis 2010 ohne die neue Güterabteilung „Reparatur, Instandhaltung und Installation von Maschinen und Ausrüstungen (einschl. Wartung)“ berechnet.

Auffallende Steigerungen des Wägungsanteils gab es in den Güterabteilungen „Energie und Dienstleistungen der Energieversorgung“, „Nahrungs- und Futtermittel“, „Metalle“, „Dienstleistungen zu Abfällen und Wertstoffen“, „Sonstige Fahrzeuge“ und „Chemische Erzeugnisse“. Die Anstiege bei den Abteilungen „Nahrungs- und Futtermittel“, „Dienstleistungen zu Abfällen und Wertstoffen“, „Sonstige Fahrzeuge“ und „Chemische Erzeugnisse“ sind zum Großteil auf reale Mengenänderungen in den vergangenen Jahren zurückzuführen, während der Anstieg des Wägungsanteils der Abteilung „Energie und Dienstleistungen der Energieversorgung“ ausschließlich durch Preisanstiege, vor allem von Strom und Erdgas, zu begründen ist. Bei den „Metallen“ wirkten sich sowohl Preissteigerungen als auch Steigerungen der Mengen erhöhend aus. Zu beachten ist bei dieser Analyse, dass Anstiege oder Rückgänge der Wägungsanteile nicht zwangsläufig Anstiege oder Rückgänge des absoluten Inlandsumsatzes bedeuten, sondern nur, dass der Inlandsumsatz der entsprechenden Abteilung sich weniger stark (Rückgang des Wägungsanteils) oder stärker (Anstieg des Wägungsanteils) verändert hat als der gesamte Inlandsumsatz. So ist zum Beispiel der Rückgang des Wägungsanteils der Abteilung „Kraftwagen und Kraftwagenteile“ durch Preissenkungen in den vergangenen Jahren zu begründen. Die Inlandsumsätze von 2005 und 2010 des entsprechenden Wirtschaftszweiges blieben aber praktisch unverändert. Weitere starke Rückgänge des Wägungsanteils haben die Abteilungen „Maschinen“, „Datenverarbeitungsgeräte, elektronische und optische Erzeugnisse“, „Tabakerzeugnisse“ und „Kokereierzeugnisse und Mineralölerzeugnisse“ zu verzeichnen. Bei der Abteilung „Datenverarbeitungsgeräte, elektronische und optische Erzeugnisse“ war der Rückgang durch Preissenkungen begründet, bei den Abteilungen „Maschinen“ und „Kokereierzeugnisse und Mineral-

ölerzeugnisse“ durch reale Mengenänderungen. Auch für „Tabakerzeugnisse“ ist der Rückgang auf reale Mengenänderungen zurückzuführen. Für diese Abteilung gingen die Inlandsumsätze und auch die Produktionswerte im Jahr 2008 sehr stark zurück, was nicht an echten Rückgängen der inländischen Produktion lag, sondern an Unternehmensumstrukturierungen der produzierenden Betriebe. Dadurch ist deren Umsatz nicht mehr dem Produzierenden Gewerbe, sondern dem Abschnitt G „Handel“ zuzurechnen.

Stichprobe der Berichtsstellen und Preisrepräsentanten

Als letzter Schritt vor der Indexneuberechnung auf neuer Basis wurden die Stichproben der Berichtsstellen und der Preisrepräsentanten an das neue Wägungsschema und den neuen Warenkorb angepasst. Dazu müssen für neue Indexpositionen die Anzahl der Preisrepräsentanten und die Auswahl der Berichtsstellen festgelegt werden. Für Indexpositionen, die nicht mehr im neuen Warenkorb enthalten sind, wurden die Berichtsstellen aus der Berichtspflicht entlassen. Neben diesen Anpassungen wurden im Zuge der Indexrevision auch die Stichproben komplett überarbeitet und aktualisiert, dabei wurden diese an den Stand des neuen Basisjahres angepasst.

Die Auswahl der Berichtsstellen, also der Firmen, die künftig ihre Verkaufspreise melden sollen, erfolgt durch eine gezielte Stichprobe. In einem ersten Arbeitsschritt wurde die Größe der Zielstichprobe definiert, indem für jede der 1 280 Warenkorpositionen die Anzahl der künftig benötigten Preisreihen (Preisrepräsentanten) festgelegt wurde. Hauptkriterium dafür war die Höhe des Wägungsanteils, wobei von einer Faustregel von mindestens einem Preisrepräsentanten je 0,1 Promille Wägungsanteil ausgegangen wurde. Außerdem sollten für jede Warenkorposition wenigstens drei Preisrepräsentanten einbezogen werden. Von dem 0,1-Promille-Grundsatz wurde jedoch an einigen Stellen abgewichen: Zum einen wurde die Streuung der Preisentwicklung der in die Basis 2005 = 100 eingehenden Preisbeobachtungen berücksichtigt. Bei relativ homogener Preisentwicklung innerhalb der einzelnen Erhebungspositionen konnte die Zielstichprobe verringert werden, während bei größerer Streuung die Anzahl der benötigten Preisreihen erhöht wurde. Zum anderen musste für jede Güterart auch die Verteilung der Gesamtproduktion über die produzierenden Betriebe (Konzentration) in Betracht gezogen werden. Dies wurde mithilfe einer Sonderauswertung der Einzelergebnisse der vierteljährlichen Produktionserhebung im Produzierenden Gewerbe überprüft. Die Ergebnisse der Sonderaufbereitung aus der Produktionsstatistik waren auch Grundlage für den zweiten Arbeitsschritt bei der Definition der Zielstichprobe, der Auswahl der einzubeziehenden Betriebe. Ausschlaggebendes Kriterium war in erster Linie die Höhe des Produktionswertes für die betroffene Warenkorposition. Weiterhin wurden – abhängig von der Streuung der Produktionswerte – unterschiedliche Betriebsgrößen sowie regionale Gesichtspunkte berücksichtigt.

Als Nächstes erfolgte der Abgleich der so gewonnenen Zielstichprobe mit der Berichtsstellenstichprobe der Indexbasis

2005 = 100. Als Ergebnis wurde bestimmt, welche bisherigen Preiserhebungen weitergeführt beziehungsweise welche Neuaufnahmen gewonnen werden sollen sowie auf welche bisherigen Preiserhebungen verzichtet werden kann. Auf dieser Basis wurden die neu einzubeziehenden Betriebe angeschrieben.

Bei den letzten beiden Indexrevisionen für die Basisjahre 2000¹³ und 2005¹⁴ waren am Warenkorb und an der Berichtsstellenstichprobe größere Änderungen vorgenommen worden, um die Zentralisierung der Erzeugerpreise gewerblicher Produkte vorzubereiten und abzuschließen. Bei der jetzigen Indexrevision fielen diese Überarbeitungen vergleichsweise gering aus. Insgesamt melden für den Erzeugerpreisindex gewerblicher Produkte auf Basis 2010 = 100 etwa 6 000 Berichtsstellen 8 900 Preisrepräsentanten. Durch die Überarbeitung und Aktualisierung der Berichtsstellenstichprobe und der Stichprobe der Preisrepräsentanten wurden etwa 7,5 % der Berichtsstellen und 13,5 % der Preisrepräsentanten ausgetauscht und neu aufgenommen. Bedingt durch den Wechsel und die Neuaufnahme von Warenkorbpositionen kam es in den Güterabteilungen „Chemische Erzeugnisse“, „Elektrische Ausrüstungen“ und „Nahrungs- und Futtermittel“ zu größeren Änderungen.

Ergebnisse der Indexneuberechnung

Mit den neuen Berechnungsgrundlagen (Warenkorb, Wägungsschema, Berichtsstellen- und Preisrepräsentantenstichprobe) erfolgte eine Neuberechnung aller Indexergebnisse ab Januar 2010.

Im Allgemeinen wird erwartet, dass für einen parallel berechneten Zeitraum ein Preisindex auf einer neuen Basis weniger stark ansteigt (beziehungsweise noch stärker

sinkt) als der Index auf alter Basis¹⁵. Dies trifft auch auf den Gesamtindex der Erzeugerpreise zu (siehe Schaubild 1). Dieser sogenannte Laspeyres-Effekt wird durch Substitutionseffekte erklärt. Es wird davon ausgegangen, dass die Preiselastizitäten der Güter des Warenkorbes negativ sind und somit Güter, deren Preise steigen, durch Güter mit niedrigeren Preisen oder mit weniger stark steigenden Preisen ersetzt werden. Somit sollte das Gewicht der Positionen mit einer niedrigeren Preisentwicklung im Warenkorb steigen, da deren Umsätze steigen und die Unternehmen mit einer günstigeren Preisentwicklung sollten mit einer größeren Wahrscheinlichkeit in die Befragung aufgenommen werden, da deren Produktions- und Umsatzwerte steigen.

Betrachtet man jedoch einzelne Güterabteilungen, ergibt sich ein differenzierteres Bild. Von den 29 zu vergleichenden Güterabteilungen lagen die Veränderungsraten für den Zeitraum, in dem zwei Indizes auf unterschiedlicher Basis berechnet wurden, bei 14 Abteilungen auf neuer Basis unter denen auf alter Basis, bei zwölf Abteilungen war das Verhältnis umgekehrt und drei Abteilungen wiesen die gleiche Veränderungsrate auf (siehe Tabelle 2 auf Seite 208). Die beiden auffallenden positiven Veränderungen der Abteilungen „Kohle“ und „Erdöl und Erdgas“ sind durch Veränderungen der Gewichtung zu erklären beziehungsweise durch die Einstellung der Preisbeobachtung von Steinkohle. Die größere negative Abweichung der Abteilung „Energie und Dienstleistungen der Energieversorgung“ erklärt sich auch durch Verschiebungen der Gewichtungen innerhalb dieser Abteilung, ebenso resultiert die Abweichung der Abteilung „Datenverarbeitungsgeräte, elektronische und optische Erzeugnisse“ aus Verschiebungen innerhalb dieser Abteilung hin zu Produkten, deren Preise in den letzten Jahren stark zurückgingen.

Eine eindeutige Identifizierung von Laspeyres-Effekten ist nicht ohne Weiteres möglich. Durch den Austausch von Warenkorbpositionen, die neue Gewichtung und den Tausch

¹³ Siehe Pöttsch, K.: „Index der Erzeugerpreise gewerblicher Produkte (Inlandsabsatz) auf Basis 2000“ in WiSta 1/2004, Seite 84 ff.

¹⁴ Siehe Peter, F. (Fußnote 1).

¹⁵ Siehe Neubauer, W.: „Preisstatistik“, München 1996, Seite 57.

Schaubild 1 Index der Erzeugerpreise gewerblicher Produkte (Inlandsabsatz) auf Basis 2005 und Basis 2010 im Vergleich



Tabelle 2 Index der Erzeugerpreise gewerblicher Produkte (Inlandsabsatz) auf Basis 2005 und Basis 2010

Veränderungsraten Juli 2013 gegenüber Januar 2010

	Basis 2010 %	Basis 2005	Differenz in Prozent- punkten
Gesamindex	+ 8,9	+ 10,3	- 1,4
05 Kohle	+ 16,1	+ 7,3	+ 8,8
06 Erdöl und Erdgas	+ 61,0	+ 57,6	+ 3,4
08 Steine und Erden, sonstige Bergbauerzeugnisse	+ 7,2	+ 7,3	- 0,1
10 Nahrungs- und Futtermittel	+ 16,6	+ 16,5	+ 0,1
11 Getränke	+ 7,7	+ 7,3	+ 0,4
12 Tabakerzeugnisse	+ 10,8	+ 10,8	-
13 Textilien	+ 9,1	+ 10,3	- 1,2
14 Bekleidung	+ 9,5	+ 7,2	+ 2,3
15 Leder und Lederwaren	+ 8,6	+ 8,5	+ 0,1
16 Holz sowie Holz- und Korkwaren (ohne Möbel); Flecht- und Korbmacherwaren	+ 13,1	+ 13,1	-
17 Papier, Pappe und Waren daraus	+ 8,2	+ 8,3	- 0,1
18 Druckerzeugnisse, bespielte Ton-, Bild- und Datenträger	+ 0,1	+ 0,7	- 0,6
19 Kokereierzeugnisse und Mineral- ölerzeugnisse	+ 23,8	+ 24,9	- 1,1
20 Chemische Erzeugnisse	+ 12,9	+ 12,0	+ 0,9
21 Pharmazeutische und ähnliche Erzeugnisse	- 2,7	- 2,4	- 0,3
22 Gummi- und Kunststoffwaren	+ 8,8	+ 8,7	+ 0,1
23 Glas und Glaswaren, Keramik, bearbeitete Steine und Erden	+ 5,8	+ 6,1	- 0,3
24 Metalle	+ 10,3	+ 9,7	+ 0,6
25 Metallerzeugnisse	+ 4,2	+ 4,6	- 0,4
26 Datenverarbeitungsgeräte, elektroni- sche und optische Erzeugnisse	- 14,7	- 5,0	- 9,7
27 Elektrische Ausrüstungen	+ 3,7	+ 4,6	- 0,9
28 Maschinen	+ 5,9	+ 5,4	+ 0,5
29 Kraftwagen und Kraftwagenteile	+ 2,1	+ 2,1	-
30 Sonstige Fahrzeuge	+ 5,0	+ 4,7	+ 0,3
31 Möbel	+ 6,6	+ 6,3	+ 0,3
32 Waren a. n. g.	+ 6,1	+ 7,1	- 1,0
33 Reparatur, Instandhaltung und Installation von Maschinen und Ausrüstungen (einschl. Wartung) ..	+ 5,5	X	X
35 Energie und Dienstleistungen der Energieversorgung	+ 11,7	+ 16,2	- 4,5
36 Wasser und Dienstleistungen der Wasserversorgung	+ 5,2	+ 5,9	- 0,7
38 Dienstleistungen zu Abfällen und Wertstoffen	+ 23,0	+ 24,9	- 1,9

Güterabteilungen des Güterverzeichnisses für Produktionsstatistiken, Ausgabe 2009 (GP 2009).

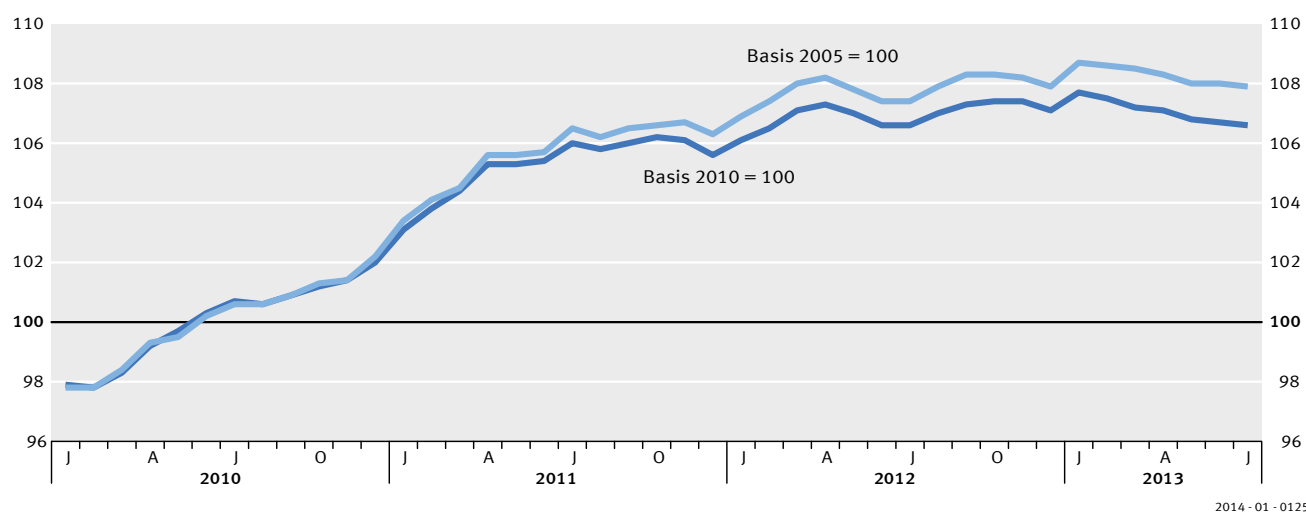
von Berichtsstellen können viele weitere Gründe für einen niedrigeren Verlauf vorliegen; deren Einflüsse können nur sehr schwer voneinander getrennt werden.

Veröffentlichung der Indexergebnisse

Die Ergebnisse der Erzeugerpreisstatistik werden etwa 20 Tage nach dem Ende des jeweiligen Berichtszeitraums in einer Pressemitteilung veröffentlicht, dabei stehen unterschiedliche Formen der Veröffentlichung zur Verfügung.

Über das Datenbanksystem GENESIS-Online (<https://www-genesis.destatis.de>) stehen alle Ergebnisse der Erzeuger-

preisstatistik in unterschiedlichen Datenformaten (xls, xlsx, html und csv) zur Verfügung. Der Zugang zu den Daten ist grundsätzlich kostenlos, gegen eine Jahrespauschale können erweiterte Nutzungsmöglichkeiten von GENESIS-Online erworben werden.

Die Fachserie 17 „Preise“, Reihe 2 „Preise und Preisindizes gewerblicher Produkte (Inlandsabsatz)“ ist weiterhin als gedruckte Veröffentlichung erhältlich. Die Fachserie steht auch zum kostenlosen Download als xls-Datei oder pdf-Datei im Internetangebot des Statistischen Bundesamtes (www.destatis.de) im Bereich Publikationen > Thematische Veröffentlichungen zur Verfügung. Die Fachserie enthält Werte des aktuellen Monats, des Vormonats, des entsprechenden Vorjahresmonats und den Jahresdurchschnitt des Vorjahres für 644 ausgewählte Positionen des Warenkorbes. Des Weiteren enthält die Fachserie Durchschnittspreise für ausgewählte Mineralölerzeugnisse (Superbenzin, Dieselkraftstoffe, leichtes und schweres Heizöl). Außerdem stehen für die Positionen der Fachserie lange Indexreihen als Download zur Verfügung. [\[1\]](#)

Anhangtabelle 1 Wägungsschema des Erzeugerpreisindex gewerblicher Produkte (Inlandsabsatz) auf Basis 2010

GP 2009	Bezeichnung	Gewicht in Promille	GP 2009	Bezeichnung	Gewicht in Promille
	Gewerbliche Erzeugnisse insgesamt	1 000	1086	Homogenisierte Nahrungsmittelzubereitungen, i. A. E., zur Ernährung von Kindern oder zum Diätgebrauch in Behältnissen mit einem Inhalt von 250 g oder weniger	0,56
	Vorleistungsgüterproduzenten	310,67	1089	Sonstige Nahrungsmittel, a. n. g.	3,45
	Investitionsgüterproduzenten	239,10	109	Futtermittel	5,72
	Konsumgüterproduzenten	180,91	1091	Futtermittel für Nutztiere	4,27
	Gebrauchsgüterproduzenten	23,25	1092	Futtermittel für sonstige Tiere, zubereitet (ohne Vormischungen)	1,45
	Verbrauchsgüterproduzenten	157,66	11	Getränke	16,50
	Energie	269,32	110	Getränke	16,50
	Gewerbliche Erzeugnisse insgesamt ohne Mineralölerzeugnisse	958,80	1101	Spirituosen	2,26
	Gewerbliche Erzeugnisse insgesamt ohne Energie	730,68	1102	Traubenwein
	Gewerbliche Erzeugnisse insgesamt ohne elektrischen Strom, Gas, Fernwärme	792,39	1105	Bier	6,50
	Gewerbliche Erzeugnisse insgesamt ohne elektrischen Strom, Gas, Fernwärme, Wasser	781,58	1106	Malz
	Gewerbliche Erzeugnisse insgesamt ohne Reparatur, Instandhaltung und Installation von Maschinen und Ausrüstungen	974,31	1107	Erfrischungsgetränke; natürliches Mineralwasser und sonstiges Wasser; abgefüllt	5,88
05	Kohle	12	Tabakerzeugnisse	5,90
052	Braunkohle	120	Tabakerzeugnisse	5,90
0520	Braunkohle	1200	Tabakerzeugnisse	5,90
06	Erdöl und Erdgas	13	Textilien	5,90
061	Erdöl	131	Textile Spinnstoffe und Garne	0,42
0610	Erdöl	1310	Textile Spinnstoffe und Garne	0,42
062	Erdgas, verflüssigt oder gasförmig	132	Gewebe	0,78
0620	Erdgas, verflüssigt oder gasförmig	1320	Gewebe	0,78
08	Steine und Erden, sonstige Bergbauerzeugnisse	3,76	133	Textilveredlung	0,70
081	Natursteine, Kies, Sand, Ton und Kaolin	1330	Textilveredlung	0,70
0811	Naturwerksteine und Natursteine, Kalk- und Gipssteine, Kreide und Schiefer	139	Andere Textilerzeugnisse (ohne Maschenware) ..	4,00
0812	Kies, Sand, Ton und Kaolin	1,52	1391	Gewirke und Gestricke	0,29
089	Steine und Erden a. n. g., sonstige Bergbauerzeugnisse	1392	Konfektionierte Textilwaren (ohne Bekleidung) ..	1,40
0893	Salz (ohne Speisesalz), reines Natriumchlorid ..	.	1393	Teppiche und textile Fußbodenbeläge	0,57
10	Nahrungs- und Futtermittel	98,31	1395	Vliesstoffe (auch getränkt, bestrichen, überzogen oder mit Lagen versehen) und Erzeugnisse daraus (ohne Bekleidung)	0,58
101	Fleisch und Fleischerzeugnisse	27,22	1396	Technische Textilien	0,98
1011	Fleisch (ohne Geflügel)	10,41	1399	Sonstige Textilwaren, a. n. g.	0,18
1012	Geflügelfleisch	2,72	14	Bekleidung
1013	Verarbeitetes Fleisch	14,09	141	Bekleidung (ohne Pelzbekleidung)
102	Fischerzeugnisse u. a. Meeresfrüchte	1,51	1411	Bekleidung aus Leder oder rekonstituiertem Leder (einschl. Mänteln) (ohne Bekleidungs- zubehör, Schuhe und Kopfbedeckungen)
1020	Fischerzeugnisse u. a. Meeresfrüchte	1,51	1412	Arbeits- und Berufsbekleidung	0,32
103	Obst und Gemüseerzeugnisse	6,19	1413	Sonstige Oberbekleidung (ohne Arbeits- und Berufsbekleidung)	2,24
1031	Verarbeitete Kartoffeln und Kartoffelerzeugnisse ..	1,04	1414	Wäsche	0,83
1032	Frucht- und Gemüsesäfte, nicht gegoren, ohne Zusatz von Alkohol	1,77	1419	Bekleidung und Bekleidungszubehör, a. n. g.	0,28
1039	Verarbeitetes Obst und Gemüse, a. n. g.	3,38	143	Bekleidung aus gewirktem oder gestricktem Stoff	.
104	Pflanzliche und tierische Öle und Fette	3,12	1431	Strumpfwaren
1041	Öle und Fette (ohne Margarine und Nahrungsfette)	2,13	1439	Pullover, Strickjacken, Westen u. ä. Waren (einschl. Unterziehpullis), aus Gewirken oder Gestricken	.
1042	Margarine und Nahrungsfette	0,99	15	Leder und Lederwaren	1,96
105	Milch und Milcherzeugnisse	16,44	151	Leder und Lederwaren (ohne Bekleidung und Schuhe)	0,39
1051	Milch und Milcherzeugnisse (ohne Speiseeis) ..	.	1511	Leder und Lederfaserstoff; zugerichtete und gefärbte Felle	0,14
1052	Speiseeis, auch kakaohaltig	1512	Lederwaren (ohne Lederbekleidung und Schuhe)	0,25
106	Mahl- und Schälmlöhnerzeugnisse; Stärke und Stärkeerzeugnisse	3,24	152	Schuhe	1,57
1061	Mahl- und Schälmlöhnerzeugnisse	2,64	1520	Schuhe	1,57
1062	Stärke und Stärkeerzeugnisse	0,60	16	Holz sowie Holz- und Korkwaren (ohne Möbel); Flecht- und Korbmacherwaren	12,51
107	Back- und Teigwaren	15,62	161	Holz, gesägt und gehobelt	3,43
1071	Backwaren (ohne Dauerbackwaren)	13,02	1610	Holz, gesägt und gehobelt	3,43
1072	Dauerbackwaren	2,19	162	Holz-, Kork-, Flecht- und Korbmacherwaren	9,08
1073	Teigwaren	0,41	1621	Furnier-, Sperrholz-, Holzfasern- und Holzspanplatten	2,88
108	Sonstige Nahrungsmittel (ohne Getränke)	19,25	1622	Parkettböden	0,13
1081	Zucker	1,79			
1082	Süßwaren (ohne Dauerbackwaren)	6,03			
1083	Kaffee und Tee, Kaffee-Ersatz	2,46			
1084	Würzen und Soßen	2,45			
1085	Fertiggerichte	2,51			

noch Anhangtabelle 1 Wägungsschema des Erzeugerpreisindex gewerblicher Produkte (Inlandsabsatz) auf Basis 2010

GP 2009	Bezeichnung	Gewicht in Promille	GP 2009	Bezeichnung	Gewicht in Promille
1623	Konstruktionsteile, Fertigbauteile, Ausbau- elemente und Fertigteilbauten aus Holz	4,47	2110	Pharmazeutische Grundstoffe u. ä. Erzeugnisse . .	0,71
1624	Verpackungsmittel, Lagerbehälter und Ladungsträger, aus Holz	0,97	212	Pharmazeutische Spezialitäten und sonstige pharmazeutische Erzeugnisse	11,69
1629	Holzwaren a. n. g.; Kork-, Flecht- und Korbmacher- waren (ohne Möbel)	0,63	2120	Pharmazeutische Spezialitäten und sonstige pharmazeutische Erzeugnisse	11,69
17	Papier, Pappe und Waren daraus	21,77	22	Gummi- und Kunststoffwaren	37,79
171	Holz- und Zellstoff, Papier, Karton und Pappe	7,92	221	Gummiwaren	6,45
1711	Holz- und Zellstoff	2211	Herstellung und Runderneuerung von Bereifungen	2,00
1712	Papier und Pappe	2219	Andere Gummiwaren (ohne Bereifungen)	4,45
172	Papier-, Karton- und Pappwaren	13,85	222	Kunststoffwaren	31,34
1721	Wellpapier und -pappe; Verpackungsmittel aus Papier, Karton, Pappe	8,14	2221	Platten, Folien, Schläuche und Profile, aus Kunststoffen	9,09
1722	Haushalts-, Hygiene- und Toilettenartikel aus Zellstoff, Papier und Pappe	2,92	2222	Verpackungsmittel aus Kunststoffen	5,19
1723	Schreibwaren und Bürobedarf aus Papier, Karton oder Pappe	2223	Baubedarfsartikel aus Kunststoffen	4,47
1724	Tapeten	2229	Sonstige Kunststoffwaren	12,59
1729	Andere Waren aus Papier, Karton und Pappe	1,67	23	Glas und Glaswaren, Keramik, bearbeitete Steine und Erden	24,10
18	Druckerzeugnisse, bespielte Ton-, Bild- und Datenträger	14,46	231	Glas und Glaswaren	5,72
181	Druckerzeugnisse	14,00	2311	Flachglas (ohne veredeltes und bearbeitetes Flachglas)
1811	Druck von Zeitungen	2312	Veredeltes und bearbeitetes Flachglas	2,49
1812	Andere Druckereileistungen	11,16	2313	Hohlglas	1,50
1813	Druckvorstufen- und Mediovorstufen-Dienstleis- tungen	1,00	2314	Glasfasern und Waren daraus
1814	Druckweiterverarbeitung von Druckerzeugnissen	.	2319	Sonstiges Glas (einschl. technischer Glaswaren) .	0,61
182	Vervielfältigung von bespielten Ton-, Bild- und Datenträgern	0,46	232	Feuerfeste keramische Werkstoffe	0,60
1820	Vervielfältigung von bespielten Ton-, Bild- und Datenträgern	0,46	2320	Feuerfeste keramische Werkstoffe	0,60
19	Kokereierzeugnisse und Mineralölerzeugnisse	233	Keramische Baumaterialien	1,53
191	Kokereierzeugnisse	2331	Keramische Wand-, Bodenfliesen und -platten . . .	0,47
1910	Kokereierzeugnisse	2332	Ziegel und sonstige Baukeramik	1,06
192	Mineralölerzeugnisse	234	Sonstige Porzellan- und keramische Erzeugnisse .	0,96
1920	Mineralölerzeugnisse	2341	Keramische Haushaltswaren und Ziergegenstände	0,35
20	Chemische Erzeugnisse	51,85	2342	Sanitärkeramik
201	Chemische Grundstoffe, Düngemittel und Stick- stoffverbindungen, Kunststoffe in Primärformen und synthetischer Kautschuk in Primärformen .	31,15	2343	Isolatoren und Isolierteile aus Keramik
2011	Industriegase	1,79	2344	Keramische Waren für sonstige technische Zwecke	0,28
2012	Farbstoffe und Pigmente	1,24	235	Zement, Kalk, gebrannter Gips	2,55
2013	Sonstige anorganische Grundstoffe und Chemi- kalien (einschl. Spalt- und Brutstoffe)	3,56	2351	Zement	1,80
2014	Sonstige organische Grundstoffe und Chemikalien	12,95	2352	Kalk und gebrannter Gips	0,75
2015	Düngemittel und Stickstoffverbindungen	1,36	236	Erzeugnisse aus Beton, Zement und Gips	9,22
2016	Kunststoffe, in Primärformen	9,79	2361	Erzeugnisse aus Beton, Zement und Kalksandstein für den Bau	4,74
2017	Synthetischer Kautschuk, in Primärformen	0,46	2362	Gipszeugnisse für den Bau	0,39
202	Schädlingsbekämpfungsmittel- und Pflanzenschutz- mittel, Desinfektionsmittel	0,88	2363	Frischbeton (Transportbeton)
2020	Schädlingsbekämpfungsmittel- und Pflanzenschutzmit- tel, Desinfektionsmittel	0,88	2364	Mörtel und anderer Beton, nicht feuerfest	1,25
203	Anstrichmittel, Druckfarben und Kitte	5,22	2365	Faserzementwaren	0,23
2030	Anstrichmittel, Druckfarben und Kitte	5,22	2369	Erzeugnisse aus Beton, Zement und Gips, a. n. g. .	.
204	Seifen, Wasch-, Reinigungs- und Körperpflege- mittel sowie Duftstoffe	5,76	237	Bearbeitete und verarbeitete Naturwerksteine und Natursteine, a. n. g.	0,40
2041	Seifen, Wasch-, Reinigungs- und Poliermittel	2,49	2370	Bearbeitete und verarbeitete Naturwerksteine und Natursteine, a. n. g.	0,40
2042	Körperpflegemittel und Duftstoffe	3,27	239	Sonstige Erzeugnisse aus nichtmetallischen Mineralien	3,12
205	Sonstige chemische Erzeugnisse	8,23	2391	Mühl-, Mahl-, Schleif-, Wetz- und Poliersteine; natürliche oder künstliche Schleifstoffe	0,44
2051	Pyrotechnische Erzeugnisse	0,24	2399	Sonstige Erzeugnisse aus nichtmetallischen Mineralien, a. n. g.	2,68
2052	Klebstoffe	0,74	24	Metalle	54,95
2053	Etherische Öle	0,47	241	Roheisen, Stahl und Ferrolegierungen	22,07
2059	Sonstige chemische Erzeugnisse, a. n. g.	6,78	2410	Roheisen, Stahl und Ferrolegierungen	22,07
206	Chemiefasern	0,61	242	Stahlrohre, Rohrform-, Rohrverschluss- und Rohr- verbindungsstücke, aus Eisen oder Stahl	3,67
2060	Chemiefasern	0,61	2420	Stahlrohre, Rohrform-, Rohrverschluss- und Rohr- verbindungsstücke, aus Eisen oder Stahl	3,67
21	Pharmazeutische u. ä. Erzeugnisse	12,4	243	Andere Erzeugnisse aus Eisen oder Stahl	4,94
211	Pharmazeutische Grundstoffe u. ä. Erzeugnisse . .	0,71	2431	Blankstahl	0,89
			2432	Kaltband, Breite weniger als 600 mm	2,07
			2433	Kaltprofile	0,94
			2434	Kaltgezogener Draht	1,04

noch Anhangtabelle 1 Wägungsschema des Erzeugerpreisindex gewerblicher Produkte (Inlandsabsatz) auf Basis 2010

GP 2009	Bezeichnung	Gewicht in Promille	GP 2009	Bezeichnung	Gewicht in Promille
244	NE-Metalle und Halbzeug daraus	16,53	2660	Bestrahlungs- und Elektrotherapiegeräte und elektromedizinische Geräte
2441	Edelmetalle und Halbzeug daraus	2,20	267	Optische und fotografische Instrumente und Geräte
2442	Aluminium und Halbzeug daraus	6,42	2670	Optische und fotografische Instrumente und Geräte
2443	Blei, Zink und Zinn und Halbzeug daraus	27	Elektrische Ausrüstungen	39,12
2444	Kupfer und Halbzeug daraus	271	Elektromotoren, Generatoren, Transformatoren, Elektrizitätsverteilungs- und -schalt-einrichtungen	18,00
2445	Sonstige NE-Metalle und Halbzeug daraus	0,48	2711	Elektromotoren, Generatoren, Transformatoren, Teile dafür	8,25
245	Gießereierzeugnisse	7,74	2712	Elektrizitätsverteilungs- und -schalt-einrichtungen, Teile dafür	9,75
2451	Eisengießereierzeugnisse	3,64	272	Akkumulatoren und Batterien	0,91
2452	Stahlgießereierzeugnisse	0,72	2720	Akkumulatoren und Batterien	0,91
2453	Leichtmetallgießereierzeugnisse	2,83	273	Kabel und elektrisches Installationsmaterial	8,02
2454	Buntmetall-/Schwermetallgießereierzeugnisse ..	0,55	2732	Sonstige elektronische und elektrische Kabel	3,29
25	Metallerzeugnisse	63,7	2733	Elektrisches Installationsmaterial	4,73
251	Stahl- und Leichtmetallbauerzeugnisse	13,95	274	Elektrische Lampen und Leuchten	3,17
2511	Metallkonstruktionen	11,08	2740	Elektrische Lampen und Leuchten	3,17
2512	Ausbauelemente aus Stahl und Aluminium	2,87	275	Haushaltsgeräte	4,42
252	Heizkörper und -kessel für Zentralheizungen; Metallbehälter mit einem Fassungsvermögen von mehr als 300 l	2,25	2751	Elektrische Haushaltsgeräte, Teile dafür (einschl. Tauchsiedern und elektrischen Geräten zum Raum- oder Bodenheizen o. ä., für gewerbliche Zwecke)	3,94
2521	Heizkörper und -kessel für Zentralheizungen	1,13	2752	Nicht elektrische Haushaltsgeräte, Teile dafür	0,48
2529	Sonstige Metallbehälter mit einem Fassungsvermögen von mehr als 300 l	1,12	279	Sonstige elektrische Ausrüstungen und Geräte a. n. g.	4,60
253	Dampfkessel (Dampferzeuger) (ohne Zentralheizungskessel); Kernreaktoren, Teile dafür	0,42	2790	Sonstige elektrische Ausrüstungen und Geräte a. n. g.	4,60
2530	Dampfkessel (Dampferzeuger) (ohne Zentralheizungskessel); Kernreaktoren, Teile dafür	0,42	28	Maschinen	68,21
255	Schmiede-, Blechformteile, gewalzte Ringe und pulvermetallurgische Erzeugnisse	12,14	281	Nicht wirtschaftszweigspezifische Maschinen	23,98
2550	Schmiede-, Blechformteile, gewalzte Ringe und pulvermetallurgische Erzeugnisse	12,14	2811	Verbrennungsmotoren und Turbinen (ohne Motoren für Luft- und Straßenfahrzeuge)	6,11
256	Oberflächenveredlung, Wärmebehandlung und Mechanik, a. n. g.	12,63	2812	Hydraulische und pneumatische Komponenten und Systeme	2,85
2561	Oberflächenveredlung und Wärmebehandlung ..	4,89	2813	Sonstige Pumpen und Kompressoren	4,00
2562	Mechanikleistungen, a. n. g.	7,74	2814	Armaturen	4,10
257	Schneidwaren; Werkzeuge; Schlösser und Beschläge, aus unedlen Metallen	10,06	2815	Lager, Getriebe, Zahnräder und Antriebselemente	6,92
2571	Schneidwaren und Bestecke, aus unedlen Metallen	0,22	282	Sonstige Maschinen für unspezifische Verwendung	20,17
2572	Schlösser und Beschläge, aus unedlen Metallen ..	4,00	2821	Öfen und Brenner, Teile dafür	1,15
2573	Werkzeuge	5,84	2822	Hebezeuge und Fördermittel	5,10
259	Sonstige Metallwaren	12,25	2823	Büromaschinen (ohne DV-Geräte und periphere Geräte)	0,49
2591	Metallbehälter, Fassungsvermögen 300 l oder weniger	0,53	2824	Handgeführte, kraftbetriebene Werkzeuge; Teile dafür	0,65
2592	Verpackungen und Verschlüsse, aus Eisen, Stahl und NE-Metall	1,41	2825	Kälte- und lufttechnische Erzeugnisse für gewerbliche Zwecke	5,68
2593	Drahtwaren, Ketten und Federn	2,90	2829	Sonstige nicht wirtschaftszweigspezifische Maschinen, a. n. g.	7,10
2594	Schrauben und Nieten	2,18	283	Maschinen für die Land- und Forstwirtschaft	2,48
2599	Andere Metallwaren, a. n. g.	5,23	2830	Maschinen für die Land- und Forstwirtschaft	2,48
26	Datenverarbeitungsgeräte, elektronische und optische Erzeugnisse	28,98	284	Werkzeugmaschinen	5,99
261	Elektronische Bauelemente und Leiterplatten ..	8,34	2841	Werkzeugmaschinen für die Metallbearbeitung, Teile dafür	4,35
2611	Elektronische Bauelemente	6,81	2849	Werkzeugmaschinen a. n. g., Teile dafür; Zubehör für Werkzeugmaschinen	1,64
2612	Bestückte Leiterplatten	1,53	289	Maschinen für sonstige bestimmte Wirtschaftszweige	15,59
262	Datenverarbeitungsgeräte und periphere Geräte ..	4,72	2891	Maschinen für die Metallerzeugung, Walzwerkseinrichtungen, Gießmaschinen, Teile dafür
2620	Datenverarbeitungsgeräte und periphere Geräte ..	4,72	2892	Bergwerks-, Bau- und Baustoffmaschinen, Teile dafür	2,71
263	Geräte und Einrichtungen der Telekommunikationstechnik	2,68	2893	Maschinen für die Nahrungs-, Futtermittel- und Getränkeherstellung und für die Tabakverarbeitung, Teile dafür	1,45
2630	Geräte und Einrichtungen der Telekommunikationstechnik	2,68			
264	Geräte der Unterhaltungselektronik	2,22			
2640	Geräte der Unterhaltungselektronik	2,22			
265	Mess-, Kontroll-, Navigations- u. ä. Instrumente und Vorrichtungen, Uhren	8,68			
2651	Mess-, Kontroll-, Navigations- u. ä. Instrumente und Vorrichtungen	8,54			
2652	Uhren	0,14			
266	Bestrahlungs- und Elektrotherapiegeräte und elektromedizinische Geräte			

noch Anhangtabelle 1 Wägungsschema des Erzeugerpreisindex gewerblicher Produkte (Inlandsabsatz) auf Basis 2010

GP 2009	Bezeichnung	Gewicht in Promille	GP 2009	Bezeichnung	Gewicht in Promille
2894	Maschinen für die Textil- und Bekleidungs-herstellung, die Ledererzeugung und -verarbeitung sowie die Herstellung von Schuhen	0,71	3316	Reparatur und Instandhaltung von Luft- und Raumfahrzeugen sowie von Motoren und Triebwerken dafür, für zivile Zwecke	3,34
2895	Maschinen für die Papiererzeugung und -verarbeitung	3317	Reparatur und Instandhaltung von Fahrzeugen, a. n. g.	0,70
2896	Maschinen für die Kunststoff- und Gummi-erzeugung/-verarbeitung	1,47	3319	Reparatur und Instandhaltung von sonstigen Ausrüstungen
2899	Maschinen für sonstige bestimmte Wirtschaftszweige a. n. g.	8,22	332	Installation von Maschinen und Ausrüstungen ...	10,64
29	Kraftwagen und Kraftwagenteile	97,65	3320	Installation von Maschinen und Ausrüstungen, a. n. g.	10,64
291	Kraftwagen und Kraftwagenmotoren	48,33	35	Energie und Dienstleistungen der Energieversorgung	207,61
2910	Kraftwagen und Kraftwagenmotoren	48,33	351	Elektrischer Strom und Dienstleistungen der Elektrizitätsversorgung	121,52
292	Karosserien, Aufbauten und Anhänger	4,38	3511	Elektrischer Strom	100,10
2920	Karosserien, Aufbauten und Anhänger	4,38	3512	Dienstleistung der Elektrizitätsübertragung	4,77
293	Teile und Zubehör für Kraftwagen	44,94	3513	Dienstleistung der Elektrizitätsverteilung	3,92
2931	Elektrische und elektronische Ausrüstungsgegenstände für Motoren und Fahrzeuge, a. n. g.	5,26	3514	Dienstleistung der Elektrizitätshandels	12,73
2932	Andere Teile und anderes Zubehör für Kraftwagen	39,68	352	Gase (ohne Erdgas, Erdölgas u. a. gasförmige Kohlenwasserstoffe); Dienstleistungen der Gasversorgung	74,96
30	Sonstige Fahrzeuge	10,63	3522	Dienstleistungen der Gasversorgung durch Rohrleitungen und des Handels mit Gas	74,96
301	Schiffe, Boote und Yachten	353	Fernwärme und Dienstleistungen der Wärmeversorgung (einschl. der Versorgung mit Energie in kalter Form)	11,13
3012	Boote und Yachten	3530	Fernwärme und Dienstleistungen der Wärmeversorgung (einschl. der Versorgung mit Energie in kalter Form)	11,13
302	Schienenfahrzeuge	5,70	36	Wasser und Dienstleistungen der Wasserversorgung	10,81
3020	Schienenfahrzeuge	5,70	360	Wasser und Dienstleistungen der Wasserversorgung	10,81
309	Fahrzeuge, a. n. g.	3600	Wasser und Dienstleistungen der Wasserversorgung	10,81
3091	Krafträder	383	Sekundärrohstoffe	8,72
3092	Fahrräder und Behindertenfahrzeuge	1,70	3832	Sekundärrohstoffe	8,72
3099	Fahrzeuge, a. n. g.			
31	Möbel	12,29			
310	Möbel	12,29			
3100	Sitzmöbel und Teile dafür; Teile für Möbel	3,72			
3101	Büromöbel, Ladenmöbel aus Holz	1,77			
3102	Küchenmöbel aus Holz	2,33			
3103	Matratzen	0,77			
3109	Sonstige Möbel	3,7			
32	Waren a. n. g.	9,31			
321	Münzen, Schmuck und ähnliche Erzeugnisse	0,41			
3212	Schmuck, Gold- und Silberschmiedewaren (ohne Fantasieschmuck)	0,41			
322	Musikinstrumente			
3220	Musikinstrumente			
323	Sportgeräte			
3230	Sportgeräte			
324	Spielwaren	1,29			
3240	Spielwaren	1,29			
325	Medizinische und zahnmedizinische Apparate und Materialien	5,67			
3250	Medizinische und zahnmedizinische Apparate und Materialien	5,67			
329	Sonstige Erzeugnisse	1,49			
3291	Besen und Bürsten	0,39			
3299	Sonstige Erzeugnisse, a. n. g.	1,10			
33	Reparatur, Instandhaltung und Installation von Maschinen und Ausrüstungen (einschl. Wartung)	25,69			
331	Reparatur und Instandhaltung von Metallerzeugnissen, Maschinen und Ausrüstungen (einschl. Wartung)	15,05			
3311	Reparatur und Instandhaltung von Metallerzeugnissen	1,27			
3312	Reparatur und Instandhaltung von Maschinen ...	5,35			
3313	Reparatur und Instandhaltung von elektronischen und optischen Geräten	1,49			
3314	Reparatur und Instandhaltung von elektrischen Ausrüstungen			
3315	Reparatur und Instandhaltung von Schiffen und Booten			

Auszug aus Wirtschaft und Statistik

Herausgeber

Statistisches Bundesamt, Wiesbaden

www.destatis.de

Schriftleitung

Dieter Sarreither,
Vizepräsident des Statistischen Bundesamtes

Redaktion: Ellen Römer
Telefon: + 49 (0) 6 11 / 75 23 41

Ihr Kontakt zu uns

www.destatis.de/kontakt

Statistischer Informationsservice

Telefon: + 49 (0) 6 11 / 75 24 05

Abkürzungen

WiSta	=	Wirtschaft und Statistik
MD	=	Monatsdurchschnitt
VjD	=	Vierteljahresdurchschnitt
HjD	=	Halbjahresdurchschnitt
JD	=	Jahresdurchschnitt
D	=	Durchschnitt (bei nicht addierfähigen Größen)
Vj	=	Vierteljahr
Hj	=	Halbjahr
a. n. g.	=	anderweitig nicht genannt
o. a. S.	=	ohne ausgeprägten Schwerpunkt
St	=	Stück
Mill.	=	Million
Mrd.	=	Milliarde

Zeichenerklärung

p	=	vorläufige Zahl
r	=	berichtigte Zahl
s	=	geschätzte Zahl
–	=	nichts vorhanden
0	=	weniger als die Hälfte von 1 in der letzten besetzten Stelle, jedoch mehr als nichts
.	=	Zahlenwert unbekannt oder geheim zu halten
...	=	Angabe fällt später an
X	=	Tabellenfach gesperrt, weil Aussage nicht sinnvoll
I oder —	=	grundsätzliche Änderung innerhalb einer Reihe, die den zeitlichen Vergleich beeinträchtigt
/	=	keine Angaben, da Zahlenwert nicht sicher genug
()	=	Aussagewert eingeschränkt, da der Zahlenwert statistisch relativ unsicher ist

Abweichungen in den Summen ergeben sich durch Runden der Zahlen.

© Statistisches Bundesamt, Wiesbaden 2014

Vervielfältigung und Verbreitung, auch auszugsweise, mit Quellenangabe gestattet.

1 Index der Erzeugerpreise gewerblicher Produkte (Inlandsabsatz)**1.1 Aktuelle Ergebnisse****2010 = 100**

Lfd.- Nr.	Nr. der GP-Systematik	Güterabteilung, -gruppe, -klasse, -kategorie, -unterkategorie, -art	Wägungs- anteil am Gesamt- index in Promille	Verket- tungs- faktor ¹⁾	2013	2013	2014	2014	Veränderung April 2014 gegenüber			
					Jahres- durch- schnitt	April	März	April	April 2013	März 2014		
									in %			
1		Gewerbliche Erzeugnisse insgesamt	1000,00	0,91240	106,9	107,1	106,2	106,1	-	0,9	-	0,1
2		Erzeugnisse der Vorleistungsgüterproduzenten	310,67	0,91445	104,6	105,2	103,6	103,5	-	1,6	-	0,1
3		Erzeugnisse der Investitionsgüterproduzenten	239,10	0,97649	103,0	102,9	103,3	103,3	+	0,4		-
4		Erzeugnisse der Konsumgüterproduzenten	180,91	0,94207	108,4	107,9	109,2	109,4	+	1,4	+	0,2
5		- Erzeugnisse der Gebrauchsgüterproduzenten	23,25	0,93703	104,3	104,2	105,5	105,5	+	1,2		-
6		- Erzeugnisse der Verbrauchsgüterproduzenten	157,66	0,94202	109,0	108,4	109,8	109,9	+	1,4	+	0,1
7		Energie	269,32	0,84343	112,0	112,6	109,7	109,2	-	3,0	-	0,5
8		Gewerbliche Erzeugnisse insgesamt ohne Mineralölerzeugnisse	958,80	0,91597	106,4	106,7	105,9	105,7	-	0,9	-	0,2
9		Gewerbliche Erzeugnisse insgesamt ohne Energie	730,68	0,94146	105,0	105,1	104,9	104,9	-	0,2		-
10		Gewerbliche Erzeugnisse insgesamt ohne elektrischen Strom, Gas, Fernwärme	792,39	0,93238	105,9	106,0	105,6	105,6	-	0,4		-
11		Gewerbliche Erzeugnisse insgesamt ohne Reparatur, Instandhaltung und Installation von Maschinen und Ausrüstungen	974,31	0,91240	106,9	107,2	106,2	106,1	-	1,0	-	0,1
12	05/06/08	Bergbau und Gewinnung von Steinen und Erden	12,34	0,81158	125,0	126,4	124,6	123,2	-	2,5	-	1,1
13	05	Kohle	.	- r	114,1	114,1	113,8	112,9	-	1,1	-	0,8
14	05 2	Braunkohle	.	0,87925	114,1	114,1	113,8	112,9	-	1,1	-	0,8
15	06	Erdöl und Erdgas	.	0,75325	143,4	146,5	141,4	138,4	-	5,5	-	2,1
16	06 10 1	Erdöl und Öl aus bituminösen Mineralien, roh (Förderung)	.	0,66545	142,1	143,0	138,2	135,7	-	5,1	-	1,8
17	06 2	Erdgas, verflüssigt oder gasförmig (Förderung)	.	0,97952	143,8	147,4	142,2	139,1	-	5,6	-	2,2
18	08	Steine und Erden, sonstige Bergbauerzeugnisse	3,76	0,90851	107,5	107,4	109,4	109,7	+	2,1	+	0,3
19	08 1	Natursteine, Kies, Sand, Ton und Kaolin	.	0,90136	107,8	107,5	110,2	110,5	+	2,8	+	0,3
20	08 12	Kies, Sand, gebrochene Natursteine, Ton u. Kaolin	1,52	0,90305	104,6	104,3	107,3	107,8	+	3,4	+	0,5
21	08 12 1	Kies und Sand; gebrochene Natursteine	1,35	0,88478	104,4	104,2	107,4	108,0	+	3,6	+	0,6
22		Nachrichtlich: Baukies und natürliche Sande ²⁾	0,70	0,93814	108,5	108,4	109,5	109,7	+	1,2	+	0,2
23	08 12 2	Ton und Kaolin	0,17	0,96525	105,6	105,5	106,3	106,3	+	0,8		-
24	08 9	Steine und Erden a.n.g, sonstige Bergbauerzeugnisse	.	- r	106,3	107,1	106,6	106,6	-	0,5		-
25	08 93	Salz, reines Natriumchlorid (ohne Speisesalz)	.	0,92453	106,3	107,1	106,6	106,6	-	0,5		-
26	10 - 33	Erzeugnisse des Verarbeitenden Gewerbes	760,52	0,93607	105,7	105,7	105,4	105,5	-	0,2	+	0,1
27		Erzeugnisse des Verarbeitenden Gewerbes ohne Mineralölerzeugnisse	719,32	0,94247	105,0	105,1	104,9	104,9	-	0,2		-
28	10/11	Nahrungs- und Futtermittel sowie Getränke	114,81	0,91690	112,9	112,5	113,2	113,4	+	0,8	+	0,2
29	10	Nahrungs- und Futtermittel	98,31	0,91248	113,9	113,6	114,0	114,3	+	0,6	+	0,3
30	10 1 - 10 8	Nachrichtlich: Nahrungsmittel	92,59	0,92041	112,9	112,3	113,4	113,5	+	1,1	+	0,1
31	10 1 - 10 8, 11	Nachrichtlich: Nahrungsmittel und Getränke	109,09	0,92402	112,0	111,4	112,5	112,7	+	1,2	+	0,2
32	10 1	Fleisch und Fleischerzeugnisse	27,22	0,94956	113,9	113,4	111,1	112,2	-	1,1	+	1,0
33	10 11	Fleisch (ohne Geflügel)	10,41	0,96957	118,0	117,9	112,3	114,4	-	3,0	+	1,9
34	10 11 11	Rindfleisch, frisch oder gekühlt	2,65	0,93545	123,2	127,2	121,5	119,6	-	6,0	-	1,6
35	10 11 12	Schweinefleisch, frisch oder gekühlt	7,76	0,98534	116,3	114,6	109,2	112,6	-	1,7	+	3,1
36	10 12	Geflügelfleisch	2,72	0,90174	111,7	109,4	113,3	114,5	+	4,7	+	1,1
37	10 13	Verarbeitetes Fleisch	14,09	0,94677	111,3	111,0	109,8	110,1	-	0,8	+	0,3
38	10 2	Fischerzeugnisse u.a. Meeresfrüchte	1,51	0,91720	101,9	101,6	100,0	99,7	-	1,9	-	0,3
39	10 3	Obst- und Gemüseerzeugnisse	6,19	0,91386	119,7	119,4	120,4	120,5	+	0,9	+	0,1
40	10 31	Verarbeitete Kartoffeln und Kartoffelerzeugnisse	1,04	0,85901	113,6	112,2	119,6	119,7	+	6,7	+	0,1
41	10 32	Frucht- und Gemüsesäfte	1,77	- r	131,9	131,8	132,2	132,2	+	0,3		-
42	10 39	Verarbeitetes Obst und Gemüse, a.n.g.	3,38	0,91320	115,2	115,1	114,5	114,6	-	0,4	+	0,1

1) Siehe Erläuterungen Punkt 4 (Seite 6) sowie Fußnote 1) der Seite 43 im Anhang.

2) GP-Nr.: 0812 11, 0812 12 103

1 Index der Erzeugerpreise gewerblicher Produkte (Inlandsabsatz)**1.1 Aktuelle Ergebnisse****2010 = 100**

Lfd.- Nr.	Nr. der GP-Systematik	Güterabteilung, -gruppe, -klasse, -kategorie, -unterkategorie, -art	Wägungs- anteil am Gesamt- index in Promille	Verket- tungs- faktor ¹⁾	2013	2013	2014	2014	Veränderung April 2014 gegenüber			
					Jahres- durch- schnitt	April	März	April	April	März		
									2013	2014		
in %												
43	10 4	Pflanzliche und tierische Öle und Fette	3,12	0,75628	115,1	119,0	112,4	111,7	-	6,1	-	0,6
44	10 41	Öle und Fette (ohne Margarine und Nahrungs- fette)	2,13	0,73602	114,8	120,3	110,4	109,8	-	8,7	-	0,5
45	10 41 2	Pflanzliche Öle, nicht behandelt	0,53	0,79748	107,7	113,2	96,2	95,6	-	15,5	-	0,6
46	10 42	Margarine u.ä. Nahrungsfette	0,99	0,78566	115,7	116,1	116,7	115,9	-	0,2	-	0,7
47	10 5	Milch und Milcherzeugnisse	16,44	0,89972	111,7	107,6	119,3	118,8	+	10,4	-	0,4
48	10 51	Milch und Milcherzeugnisse (ohne Speiseeis)	.	0,89715	112,0	107,7	119,8	119,3	+	10,8	-	0,4
49	10 51 1	Flüssige Milch und flüssiger Rahm, verarbeitet	4,16	0,91329	116,7	111,0	126,8	127,1	+	14,5	+	0,2
50	10 51 3	Butter u.a. Fettstoffe aus Milch; Milchstreichfette	.	0,80867	111,1	101,6	107,4	104,9	+	3,2	-	2,3
51	10 51 4	Käse und Quark	5,71	0,87602	112,3	108,3	123,3	122,4	+	13,0	-	0,7
52	10 51 5	Andere Milch und Milcherzeugnisse	.	0,92357	107,5	105,7	112,5	112,3	+	6,2	-	0,2
53	10 52	Speiseeis	.	0,95202	105,8	106,1	108,8	108,8	+	2,5	-	-
54	10 6	Mahl- und Schälmlühlenerzeugnisse; Stärke und Stärkeerzeugnisse	3,24	0,91042	124,0	126,6	116,8	116,2	-	8,2	-	0,5
55	10 61	Mahl- und Schälmlühlenerzeugnisse	2,64	0,90980	121,3	123,9	114,7	114,2	-	7,8	-	0,4
56	10 61 21/22	Nachrichtlich: Mehl von Getreide	1,19	0,90447	131,1	135,3	118,4	117,6	-	13,1	-	0,7
57	10 62	Stärke und Stärkeerzeugnisse	0,60	0,91494	136,1	138,5	125,7	124,9	-	9,8	-	0,6
58	10 7	Back- und Teigwaren	15,62	0,90136	110,3	110,2	111,9	112,0	+	1,6	+	0,1
59	10 71	Backwaren (ohne Dauerbackwaren)	13,02	0,88750	110,8	110,8	112,4	112,5	+	1,5	+	0,1
60	10 71 11	Frisches Brot, Brötchen u.ä.	8,73	0,90009	110,4	110,4	112,2	112,2	+	1,6	-	-
61	10 72	Dauerbackwaren	2,19	0,95511	108,2	107,7	110,4	110,4	+	2,5	-	-
62	10 73	Teigwaren	0,41	0,84448	105,4	105,1	105,9	105,9	+	0,8	-	-
63	10 8	Sonstige Nahrungsmittel (ohne Getränke)	19,25	0,95243	111,3	111,6	111,0	111,0	-	0,5	-	-
64	10 81	Zucker	1,79	1,32592	140,2	142,4	130,8	129,4	-	9,1	-	1,1
65	10 82	Süßwaren (ohne Dauerbackwaren)	6,03	0,91956	107,2	107,0	109,0	109,2	+	2,1	+	0,2
66	10 83	Kaffee und Tee, Kaffee-Ersatz	2,46	0,91752	111,7	112,3	107,8	107,9	-	3,9	+	0,1
67	10 83 11	Kaffee	1,49	0,92322	114,9	115,8	110,6	110,6	-	4,5	-	-
68	10 83 13	Grüner Tee (nicht fermentiert), schwarzer Tee (fermentiert)	0,18	0,97490	100,8	100,9	100,8	101,3	+	0,4	+	0,5
69	10 83 15	Kräutertee	0,23	0,96264	106,1	106,0	106,6	107,6	+	1,5	+	0,9
70	10 84	Würzen und Soßen	2,45	0,90346	111,3	111,5	112,1	112,2	+	0,6	+	0,1
71	10 85	Fertiggerichte	2,51	- r	106,9	106,9	107,9	108,2	+	1,2	+	0,3
72	10 86	Homogenisierte Nahrungsmittelzubereitungen, zur Ernährung von Kindern oder zum Diätgebrauch	0,56	0,94343	111,3	110,5	112,8	112,8	+	2,1	-	-
73	10 89	Sonstige Nahrungsmittel, a.n.g.	3,45	0,90253	106,5	106,7	107,4	107,4	+	0,7	-	-
74	10 9	Futtermittel	5,72	0,76628	129,7	134,0	125,1	126,0	-	6,0	+	0,7
75	10 91	Futtermittel für Nutztiere	4,27	0,71109	135,6	141,5	129,0	130,1	-	8,1	+	0,9
76	10 92	Futtermittel für sonstige Tiere	1,45	0,94782	112,3	111,7	113,9	113,9	+	2,0	-	-
77	11	Getränke	16,50	0,93945	106,7	106,3	107,9	108,2	+	1,8	+	0,3
78	11 01	Spirituosen	2,26	0,95288	103,6	103,8	103,1	103,5	-	0,3	+	0,4
79	11 02	Traubenwein (einschl. Schaumwein)	.	0,96937	106,0	102,0	108,0	108,9	+	6,8	+	0,8
80	11 05	Bier	6,50	0,91989	103,5	103,1	106,8	106,8	+	3,6	-	-
81	11 06	Malz	.	0,79055	116,0	118,9	106,5	107,5	-	9,6	+	0,9
82	11 07	Erfrischungsgetränke, natürliche Mineralwasser und sonstige Wasser in Flaschen	5,88	0,96401	110,9	110,9	111,1	111,5	+	0,5	+	0,4
83	12	Tabakerzeugnisse	5,90	0,88889	108,7	106,2	112,5	112,5	+	5,9	-	-
84	12 00 11 500	Zigaretten, Tabak enthaltend	5,77	0,88889	108,8	106,2	112,6	112,6	+	6,0	-	-
85	13	Textilien	5,90	0,94376	107,9	107,9	108,5	108,6	+	0,6	+	0,1
86	13 1	Textile Spinnstoffe und Garne	0,42	0,93539	108,5	108,6	108,2	108,3	-	0,3	+	0,1
87	13 2	Gewebe	0,78	0,97255	106,0	106,3	106,0	106,0	-	0,3	-	-
88	13 3	Textilveredlung	0,70	0,85565	107,6	107,7	110,1	110,5	+	2,6	+	0,4

1) Siehe Erläuterungen Punkt 4 (Seite 6) sowie Fußnote 1) der Seite 43 im Anhang.

1 Index der Erzeugerpreise gewerblicher Produkte (Inlandsabsatz)

1.1 Aktuelle Ergebnisse

2010 = 100

Lfd.-Nr.	Nr. der GP-Systematik	Güterabteilung, -gruppe, -klasse, -kategorie, -unterkategorie, -art	Wägungs- anteil am Gesamt- index in Promille	Verket- tungs- faktor ¹⁾	2013	2013	2014	2014	Veränderung April 2014 gegenüber			
					Jahres- durch- schnitt	April	März	April	April	März	in %	
									2013	2014		
89	13 9	Andere Textilerzeugnisse (ohne Maschenware)	4,00	0,95481	108,3	108,2	108,7	108,8	+	0,6	+	0,1
90	13 91	Gewirke und Gestricke	0,29	1,01112	105,5	105,3	105,5	105,4	+	0,1	-	0,1
91	13 92	Konfektionierte Textilwaren (ohne Bekleidung)	1,40	0,96799	109,7	109,2	110,6	110,6	+	1,3		-
92	13 93	Teppiche und textile Fußbodenbeläge	0,57	0,88632	107,8	107,7	108,3	108,3	+	0,6		-
93	13 95	Vliesstoffe	0,58	0,97382	107,2	107,7	107,1	107,8	+	0,1	+	0,7
94	13 96	Technische Textilien	0,98	0,97837	106,4	106,9	106,4	106,6	-	0,3	+	0,2
95	13 99	Sonstige Textilwaren, a.n.g.	0,18	0,89247	116,5	116,0	118,5	118,5	+	2,2		-
96	14	Bekleidung	.	0,96318	108,4	107,9	109,2	109,3	+	1,3	+	0,1
97	14 1	Bekleidung (ohne Pelzbekleidung)	.	0,96132	108,8	108,3	109,6	109,7	+	1,3	+	0,1
98	14 11	Bekleidung aus Leder oder rekonstituiertem Leder	.	1,15207	113,4	113,5	113,5	113,5		-		-
99	14 12	Arbeits- und Berufsbekleidung	0,32	0,98713	118,3	118,4	115,1	115,1	-	2,8		-
100	14 13	Sonstige Oberbekleidung (ohne Arbeits- und Berufsbekleidung)	2,24	- r	104,8	104,3	105,7	105,8	+	1,4	+	0,1
101	14 14	Wäsche	0,83	- r	115,5	114,9	117,1	117,1	+	1,9		-
102	14 19	Bekleidung und Bekleidungszubehör, a.n.g.	0,28	- r	109,5	108,9	111,9	111,9	+	2,8		-
103	14 3	Bekleidung aus gewirktem oder gestricktem Stoff	.	0,98612	105,7	105,0	106,8	106,8	+	1,7		-
104	14 31	Strumpfwaren	.	0,98033	105,1	104,3	106,4	106,4	+	2,0		-
105	14 39	Pullover, Strickjacken, Westen u.ä. Waren	.	0,99396	107,4	107,5	108,2	108,2	+	0,7		-
106	15	Leder und Lederwaren	1,96	0,95942	107,7	107,1	109,5	109,7	+	2,4	+	0,2
107	15 1	Leder und Lederwaren (ohne Lederbekleidung und Schuhe)	0,39	0,98204	112,2	111,5	115,2	115,8	+	3,9	+	0,5
108	15 2	Schuhe	1,57	0,95307	106,6	106,0	108,1	108,1	+	2,0		-
109	16	Holz sowie Holz-, Kork- u. Flechtwaren (ohne Möbel)	12,51	0,89597	107,8	107,0	110,0	109,9	+	2,7	-	0,1
110	16 1	Holz, gesägt, auch gehobelt oder imprägniert	3,43	0,79665	111,4	109,4	113,6	112,9	+	3,2	-	0,6
111	16 10 10 350	Nadelschnittholz	1,78	0,80873	111,9	110,3	114,9	115,0	+	4,3	+	0,1
112	16 10 10 500	Laubschnittholz	0,20	0,92151	106,4	106,4	107,0	107,3	+	0,8	+	0,3
113	16 10 23	Holz in Form von Plättchen oder Schnitzeln	0,59	0,56863	111,3	109,2	114,3	109,3	+	0,1	-	4,4
114	16 2	Holz-, Kork-, Flecht- und Korbmacherwaren	9,08	0,93391	106,5	106,1	108,7	108,8	+	2,5	+	0,1
115	16 21	Furnier-, Sperrholz-, Holzfaser- und Holzspanplatten	2,88	0,97571	108,9	108,7	110,1	110,6	+	1,7	+	0,5
116	16 21 13	Spanplatten u.ä. Platten, aus Holz oder anderen holzigen Stoffen, auch mit Harz oder anderen organischen Bindemitteln hergestellt	1,37	0,91843	107,5	107,6	109,9	110,8	+	3,0	+	0,8
117	16 21 14	Faserplatten aus Holz oder anderen Holzigen Stoffen, auch mit Harz oder anderen organischen Stoffen hergestellt	1,51	1,03970	110,1	109,7	110,3	110,3	+	0,5		-
118	16 22	Parkettböden	0,13	0,98893	101,3	101,4	101,4	101,4		-		-
119	16 23	Konstruktionsteile, Fertigbauteile, Ausbau- elemente und Fertigteilbauten aus Holz	4,47	0,91052	105,6	105,1	108,8	108,9	+	3,6	+	0,1
120	16 23 1	Konstruktionsteile, Fertigbauteile und Ausbau- elemente (einschl. Verbundplatten mit Hohlraum- Mittellagen, Parkettafeln, Schindeln), aus Holz (ohne vorgefertigte Gebäude aus Holz)	3,24	0,93019	104,1	103,5	107,0	107,1	+	3,5	+	0,1
121	16 23 11	Fenster, Fenstertüren, Rahmen und Verkleidungen dafür, Türen und Türrahmen, Türverkleidungen und Türschwellen, aus Holz	1,72	0,91078	112,7	112,1	115,6	115,8	+	3,3	+	0,2
122	16 23 19	Bautischlerwaren aus Holz, a.n.g.	1,52	0,95202	94,4	93,7	97,3	97,3	+	3,8		-
123	16 23 2	Vorgefertigte Gebäude aus Holz	1,23	0,86930	109,8	109,4	113,4	113,6	+	3,8	+	0,2
124	16 24	Verpackungsmittel, Lagerbehälter und Ladungsträger, aus Holz	0,97	0,94821	102,3	102,4	103,5	103,8	+	1,4	+	0,3
125	16 29	Holzwaren a.n.g., Kork-, Flecht- und Korbmacherwaren (ohne Möbel)	0,63	0,87838	109,0	108,5	110,8	109,5	+	0,9	-	1,2
126	16 29 14 908	Pellets, Briquets, Scheiten o.ä. Formen aus Sägespänen u.a. Sägenebenprodukten	0,15	0,55136	127,5	124,8	132,5	125,9	+	0,9	-	5,0

1) Siehe Erläuterungen Punkt 4 (Seite 6) sowie Fußnote 1) der Seite 43 im Anhang.

1 Index der Erzeugerpreise gewerblicher Produkte (Inlandsabsatz)

1.1 Aktuelle Ergebnisse

2010 = 100

Lfd.- Nr.	Nr. der GP-Systematik	Güterabteilung, -gruppe, -klasse, -kategorie, -unterkategorie, -art	Wägungs- anteil am Gesamt- index in Promille	Verket- tungs- faktor ¹⁾	2013	2013	2014	2014	Veränderung April 2014 gegenüber			
					Jahres- durch- schnitt	April	März	April	April 2013	März 2014		
									in %			
127	17	Papier, Pappe und Waren daraus	21,77	0,94603	104,6	104,4	105,1	104,8	+	0,4	-	0,3
128	17 1	Holzstoff, Zellstoff, Papier, Karton und Pappe	7,92	0,95951	104,6	104,3	104,9	104,3		-	-	0,6
129	17 12	Papier und Pappe	.	0,96948	105,0	104,7	105,4	104,8	+	0,1	-	0,6
130	17 12 1	Zeitungsdruckpapier; Büttenpapier und -pappe (handgeschöpft); Rohpapier und Rohpappe; grafische Papiere und Pappen	.	0,97284	102,9	102,4	102,7	102,3	-	0,1	-	0,4
131	17 12 11	Zeitungsdruckpapier	0,61	1,10754	106,2	104,6	106,6	105,2	+	0,6	-	1,3
132	17 12 13	Rohpapier und Rohpappe für licht-, wärme- oder elektroempfindliche Papiere und Pappen, Tapetenroh papier, in Rollen oder Bogen	.	0,99057	114,7	114,2	115,0	113,8	-	0,4	-	1,0
133	17 12 14	Grafische Papiere u. Pappen, in Bogen oder Rollen	1,47	0,91130	98,8	98,7	98,2	98,5	-	0,2	+	0,3
134	17 12 35	Testliner, weder gestrichen noch überzogen	0,49	0,86023	108,8	108,1	112,9	111,6	+	3,2	-	1,2
135	17 12 4	Papiere, weder bestrichen noch überzogen	1,11	- r	114,3	113,6	116,2	115,6	+	1,8	-	0,5
136	17 12 7	Papier und Pappe, bearbeitet	3,18	1,02401	102,6	102,8	101,4	100,9	-	1,8	-	0,5
137	17 12 73	Ein- oder beidseitig mit Kaolin o.a. anorganischen Stoffen gestrichene Papiere und Pappen zum Beschreiben, Bedrucken oder für andere grafische Zwecke	2,29	1,02615	101,7	101,9	99,3	98,9	-	2,9	-	0,4
138	17 12 77	Papiere und Pappen, Zellstoffwatte und Vliese aus Zellstofffasern, gestrichen, überzogen, getränkt, auf der Oberfläche gefärbt, verziert o. bedruckt	0,89	1,01556	105,0	105,2	106,7	106,2	+	1,0	-	0,5
139	17 2	Papier-, Karton- und Pappwaren	13,85	0,93834	104,6	104,4	105,2	105,1	+	0,7	-	0,1
140	17 21	Wellpapier und -pappe; Verpackungsmittel aus Papier, Karton und Pappe	8,14	0,94008	106,5	106,3	107,1	106,9	+	0,6	-	0,2
141	17 21 11	Wellpapier oder Wellpappe, auch perforiert	1,07	0,89339	109,7	108,4	111,6	111,2	+	2,6	-	0,4
142	17 21 12	Säcke, Beutel, Tüten aus Papier	0,57	0,94540	106,8	107,1	109,0	109,0	+	1,8		-
143	17 21 13	Schachteln und Kartons aus Wellpapier oder Wellpappe	3,39	0,94774	108,0	107,7	109,2	108,9	+	1,1	-	0,3
144	17 21 14	Faltschachteln und -kartons, aus nicht gewelltem Papier oder nicht gewellter Pappe	3,11	0,94899	103,7	103,8	103,0	102,9	-	0,9	-	0,1
145	17 22	Haushalts-, Hygiene- und Toilettenartikel aus Zellstoff, Papier und Pappe	2,92	0,94370	100,9	100,8	101,4	101,4	+	0,6		
146	17 22 11	Toilettenpapier, Taschen-, Abschmink-, Hand- und Tischtücher, Servietten aus Papierhalbstoff, Papier, Zellstoffwatte oder Vliesen aus Zellstofffasern	1,92	0,87711	100,8	100,7	102,1	102,0	+	1,3	-	0,1
147	17 22 12	Hygiene- und Krankenhausartikel, Bekleidung und Bekleidungszubehör, aus Papierhalbstoff, Papier, Zellstoffwatte oder Vliesen aus Zellstofffasern	1,00	1,04727	101,1	101,2	100,2	100,2	-	1,0		-
148	17 23	Schreibwaren und Bürobedarf aus Papier, Karton oder Pappe	.	0,90934	102,2	102,1	103,4	103,2	+	1,1	-	0,2
149	17 24	Tapeten	.	0,90090	115,1	115,1	115,8	116,1	+	0,9	+	0,3
150	17 29	Andere Waren aus Papier, Karton und Pappe	1,67	0,96296	101,6	101,5	102,2	102,4	+	0,9	+	0,2
151	18	Druckerzeugnisse, bespielte Ton-, Bild- und Datenträger	14,46	1,06414	101,3	101,3	100,9	100,7	-	0,6	-	0,2
152	18 1	Druckereileistungen	14,00	1,06639	101,7	101,7	101,3	101,2	-	0,5	-	0,1
153		Druck von Zeitungen und Anzeigenblättern ²⁾	1,25	0,97860	110,8	112,1	110,4	110,2	-	1,7	-	0,2
154	18 11 1	Druck von Tageszeitungen, mindestens viermal wöchentlich erscheinend	.	0,95286	106,1	105,8	109,1	109,1	+	3,1		-

1) Siehe Erläuterungen Punkt 4 (Seite 6) sowie Fußnote 1) der Seite 43 im Anhang.

2) GP-Nr.: 1811, 1812 13 004

1 Index der Erzeugerpreise gewerblicher Produkte (Inlandsabsatz)

1.1 Aktuelle Ergebnisse

2010 = 100

Lfd.- Nr.	Nr. der GP-Systematik	Güterabteilung, -gruppe, -klasse, -kategorie, -unterkategorie, -art	Wägungs- anteil am Gesamt- index in Promille	Verket- tungs- faktor ¹⁾	2013	2013	2014	2014	Veränderung April 2014 gegenüber		
					Jahres- durch- schnitt	April	März	April	April	März	
									2013	2014	
in %											
155	18 12	Drucke, a.n.g., andere Druckereileistungen	11,16	1,07783	101,5	101,5	100,7	100,5	-	1,0	- 0,2
156	18 12 12	Werbedrucke und Werbeschriften, Verkaufskataloge u.dgl.	5,28	1,07970	100,9	100,6	100,6	100,7	+	0,1	+ 0,1
157	18 12 12 301-308	Verkaufskataloge	1,02	1,17694	97,0	96,6	96,2	96,1	-	0,5	- 0,1
158	18 12 12 502-509	Plakate und andere Drucke	4,26	1,05747	101,8	101,5	101,7	101,8	+	0,3	+ 0,1
159	18 12 13	Druck von Zeitschriften und anderen periodischen Druckschriften	1,91	1,09730	102,9	104,1	100,8	100,7	-	3,3	- 0,1
160	18 12 13 007/008	Druck von Zeitschriften	1,64	1,10526	98,8	99,0	98,5	98,5	-	0,5	-
161	18 12 14	Druck von Büchern, Kalendern, Bildern, u.a.	1,25	1,10265	97,8	97,9	95,4	95,4	-	2,6	-
162	18 12 14 070-280	Druck von Büchern	1,25	1,10265	97,8	97,9	95,4	95,4	-	2,6	-
163	18 13	Druckvorstufen- und Mediovorstufen-Dienstleistungen	1,00	1,09320	100,3	100,2	100,0	100,0	-	0,2	-
164	18 13 1	Satz- und Bildherstellung	0,24	1,07004	99,8	99,6	98,4	98,4	-	1,2	-
165	18 13 2	Druckformen, Lithographiesteine, Platten und Zylinder, für den Druck zugerichtet	0,39	1,33023	95,2	95,2	95,2	95,2	-	-	-
166	18 14	Druckweiterverarbeitung von Druckerzeugnissen	.	1,06390	101,6	101,2	101,8	102,5	+	1,3	+ 0,7
167	18 2	Vervielfältigung von bespielten Ton-, Bild- und Datenträgern	0,46	1,01431	88,4	88,7	88,0	86,2	-	2,8	- 2,0
168	19	Kokereierzeugnisse, Mineralölerzeugnisse	.	0,83494	117,1	116,6	112,0	113,5	-	2,7	+ 1,3
169	19 2	Mineralölerzeugnisse	.	0,83851	118,1	117,5	113,1	114,6	-	2,5	+ 1,3
170		Nachrichtlich: Kraftstoffe ²⁾	31,02	0,87466	114,5	114,2	109,5	111,5	-	2,4	+ 1,8
171	19 20 21	Motorenbenzin	14,62	0,86804	112,3	113,2	107,2	110,3	-	2,6	+ 2,9
172	19 20 23	Leichtöle, Spezialbenzin	1,18	0,83147	134,3	133,9	130,2	130,6	-	2,5	+ 0,3
173	19 20 26 005	Dieselmotorkraftstoff	16,40	0,88494	116,4	115,0	111,5	112,5	-	2,2	+ 0,9
174	19 20 26 005 1	bei Abgabe an den Großhandel	5,45	0,89788	116,2	113,3	111,1	112,9	-	0,4	+ 1,6
175	19 20 26 005 2	bei Abgabe an Großverbraucher	1,65	0,90077	115,9	113,0	110,8	112,6	-	0,4	+ 1,6
176	19 20 26 005 3	ab Tankstelle	9,30	0,86988	116,5	116,3	111,9	112,2	-	3,5	+ 0,3
177	19 20 26 007	Leichtes Heizöl ³⁾	3,43	0,81227	130,3	124,9	122,1	124,6	-	0,2	+ 2,0
178	19 20 26 007 1	bei Abgabe an den Großhandel	3,22	0,81136	130,4	125,0	122,2	124,7	-	0,2	+ 2,0
179	19 20 26 007 2	bei Abgabe an Verbraucher	0,21	0,82143	128,7	123,8	120,7	123,2	-	0,5	+ 2,1
180	19 20 28 005	Schweres Heizöl	0,85	0,61634	129,6	125,9	125,1	125,2	-	0,6	+ 0,1
181	19 20 29	Schmieröle, andere Öle	1,99	0,70805	123,2	123,4	121,6	121,4	-	1,6	- 0,2
182	19 20 31	Flüssiggas	.	0,70470	122,4	120,5	120,5	115,4	-	4,2	- 4,2
183	19 20 31 001	Flüssiggas (LPG), als Kraft- oder Brennstoff	0,36	0,67398	110,2	104,9	106,4	104,2	-	0,7	- 2,1
184	19 20 4	Andere Mineralölerzeugnisse	0,73	0,42864	127,8	130,8	120,0	120,0	-	8,3	-
185	19 20 42 500	Bitumen aus Erdöl	0,73	0,42864	127,8	130,8	120,0	120,0	-	8,3	-
186	20	Chemische Erzeugnisse	51,85	0,88736	109,9	111,2	108,3	108,1	-	2,8	- 0,2
187	20 1	Chemische Grundstoffe u.ä.	31,15	0,85523	111,7	113,4	109,8	109,5	-	3,4	- 0,3
188	20 11	Anorganische Industriegase	1,79	0,84635	103,1	103,5	103,5	103,5	-	-	-
189	20 12	Farbstoffe und Pigmente	1,24	0,93201	107,9	108,2	107,2	106,7	-	1,4	- 0,5
190	20 13	Sonstige anorganische Grundstoffe & Chemikalien	3,56	0,80195	104,6	105,1	100,1	98,7	-	6,1	- 1,4
191	20 14	Sonstige organische Grundstoffe und Chemikalien	12,95	0,83259	115,0	117,6	113,4	113,2	-	3,7	- 0,2
192	20 15	Düngemittel und Stickstoffverbindungen	1,36	0,66463	120,2	125,8	113,0	112,3	-	10,7	- 0,6
193	20 16	Kunststoffe, in Primärformen	9,79	0,93003	111,0	111,8	110,0	109,9	-	1,7	- 0,1
194	20 16 1	Polymere des Ethylens	.	0,96670	110,0	111,1	109,9	110,5	-	0,5	+ 0,5
195	20 16 2	Polymere des Styrols	.	0,86522	113,9	114,0	113,4	111,7	-	2,0	- 1,5
196	20 16 3	Polymere des Vinylchlorids und anderer halogener Olefine	0,76	0,83142	113,6	114,5	108,0	107,3	-	6,3	- 0,6
197	20 16 4	Polyacetale, Epoxidharze, Polycarbonate, Alkydharze, Allylpolyester u.a. Polyester	1,47	0,92262	115,9	118,9	115,1	114,7	-	3,5	- 0,3
198	20 16 5	Andere synthetische, natürliche oder modifizierte natürliche Polymere	6,07	0,95172	109,4	109,7	108,7	108,9	-	0,7	+ 0,2
199	20 17	Synthetischer Kautschuk, in Primärformen	0,46	0,80759	107,6	111,6	103,9	104,8	-	6,1	+ 0,9

1) Siehe Erläuterungen Punkt 4 (Seite 6) sowie Fußnote 1) der Seite 43 im Anhang.

2) GP-Nr.: 1920 21, 1920 26 005.

3) Gem. § 3 3.BImSchV wurde der zulässige Schwefelgehalt für leichtes Heizöl zum 1.1.2008 auf 0,1 % reduziert.

1 Index der Erzeugerpreise gewerblicher Produkte (Inlandsabsatz)

1.1 Aktuelle Ergebnisse

2010 = 100

Lfd.- Nr.	Nr. der GP-Systematik	Güterabteilung, -gruppe, -klasse, -kategorie, -unterkategorie, -art	Wägungs- anteil am Gesamt- index in Promille	Verket- tungs- faktor ¹⁾	2013	2013	2014	2014	Veränderung April 2014 gegenüber			
					Jahres- durch- schnitt	April	März	April	April	März		
									2013	2014		
in %												
200	20 2	Schädlingsbekämpfungs- und Pflanzen- schutzmittel, Desinfektionsmittel	0,88	0,94044	108,8	109,3	108,7	108,9	-	0,4	+	0,2
201	20 3	Anstrichmittel, Druckfarben und Kitte	5,22	0,89909	110,3	110,5	110,4	110,2	-	0,3	-	0,2
202	20 4	Seifen, Wasch-, Reinigungs- u. Körperpflegemittel	5,76	0,95455	107,7	107,5	107,9	108,4	+	0,8	+	0,5
203	20 41	Seifen, Wasch-, Reinigungs- und Poliermittel	2,49	0,93774	112,4	112,5	111,2	111,1	-	1,2	-	0,1
204	20 42	Duftstoffe und Körperpflegemittel	3,27	0,96878	104,1	103,6	105,3	106,4	+	2,7	+	1,0
205	20 5	Sonstige chemische Erzeugnisse	8,23	0,94577	104,7	106,2	101,5	101,4	-	4,5	-	0,1
206	20 51	Pyrotechnische Erzeugnisse	0,24	1,03734	96,7	96,6	96,5	96,5	-	0,1	-	-
207	20 52	Klebstoffe	0,74	0,72447	105,8	107,0	103,1	102,8	-	3,9	-	0,3
208	20 53	Etherische Öle	0,47	0,98425	101,1	100,8	101,3	101,3	+	0,5	-	-
209	20 59	Sonstige chemische Erzeugnisse, a.n.g.	6,78	0,97260	105,1	106,8	101,5	101,5	-	5,0	-	-
210	20 6	Chemiefasern	0,61	0,94294	107,4	110,1	105,9	105,5	-	4,2	-	0,4
211	21	Pharmazeutische u.ä. Erzeugnisse	12,40	1,00100	97,4	97,5	97,8	97,7	+	0,2	-	0,1
212	21 1	Pharmazeutische Grundstoffe u.ä. Erzeugnisse	0,71	0,97219	105,3	107,0	104,8	104,3	-	2,5	-	0,5
213	21 2	Pharmazeutische Spezialitäten und sonstige pharmazeutische Erzeugnisse	11,69	1,00301	96,9	96,9	97,4	97,3	+	0,4	-	0,1
214	21 20 1	Arzneiwaren zu therapeutischen oder prophylaktischen Zwecken	9,43	1,01416	95,6	95,7	95,8	95,8	+	0,1	-	-
215		- Apothekenmarkt	8,18	1,01520	94,9	95,1	94,9	94,8	-	0,3	-	0,1
216		- Krankenhausbedarf	1,25	1,00796	99,7	99,7	102,0	102,0	+	2,3	-	-
217	21 20 2	Andere pharmazeutische Erzeugnisse für medizinische oder chirurgische Zwecke	2,26	0,94651	102,5	101,7	103,8	103,8	+	2,1	-	-
218	22	Gummi- und Kunststoffwaren	37,79	0,95534	107,3	107,4	107,7	107,8	+	0,4	+	0,1
219	22 1	Gummiwaren	6,45	0,90668	109,6	109,7	108,8	108,9	-	0,7	+	0,1
220	22 11 1	Bereifungen, neu, aus Kautschuk	1,93	0,93798	119,2	119,3	116,7	116,7	-	2,2	-	-
221	22 11 11	Luftreifen für Personenkraftwagen	1,51	0,95155	118,4	118,3	116,3	116,3	-	1,7	-	-
222	22 11 13	Luftreifen für Omnibusse, Lastkraftwagen und Luftfahrzeuge	0,42	0,90550	121,8	122,8	118,3	118,3	-	3,7	-	-
223	22 19	Andere Gummiwaren (ohne Bereifungen)	4,45	0,89640	105,3	105,4	105,2	105,4	-	+	0,2	-
224	22 2	Kunststoffwaren	31,34	0,96749	106,8	106,9	107,5	107,5	+	0,6	-	-
225	22 21	Platten, Folien, Schläuche und Profile, aus Kunststoffen	9,09	0,95850	109,5	109,7	109,6	109,6	-	0,1	-	-
226	22 22	Verpackungsmittel aus Kunststoffen	5,19	0,94434	108,7	109,3	108,6	108,6	-	0,6	-	-
227	22 23	Baubedarfsartikel aus Kunststoffen	4,47	0,93591	107,6	107,4	108,7	109,1	+	1,6	+	0,4
228	22 29	Andere Kunststoffwaren	12,59	0,99499	103,8	103,7	105,1	105,1	+	1,4	-	-
229	23	Glas, Keramik, bearbeitete Steine und Erden	24,10	0,90279	105,7	105,2	106,2	106,2	+	1,0	-	-
230	23 1	Glas und Glaswaren	5,72	0,92705	98,8	96,9	98,7	98,7	+	1,9	-	-
231	23 11	Flachglas (ohne veredeltes und bearbeitetes Flachglas)	.	1,09478	81,5	69,0	80,3	84,6	+	22,6	+	5,4
232	23 12	Veredeltes und bearbeitetes Flachglas	2,49	0,92535	98,6	97,1	98,4	97,6	+	0,5	-	0,8
233	23 13	Hohlglas	1,50	0,85629	103,6	103,4	103,3	103,1	-	0,3	-	0,2
234	23 13 11 400/ 23 13 11 500	Flaschen mit einem Nenninhalt von weniger als 2,5 l	0,98	0,83906	103,9	103,6	103,5	103,3	-	0,3	-	0,2
235	23 14	Glasfasern	.	0,97468	100,2	100,8	102,7	102,5	+	1,7	-	0,2
236	23 19	Sonstiges Glas (einschl. technischer Glaswaren)	0,61	0,98604	102,7	102,1	102,0	102,0	-	0,1	-	-
237	23 2	Feuerfeste keramische Werkstoffe	0,60	0,86638	107,1	107,0	106,8	106,7	-	0,3	-	0,1
238	23 3	Keramische Baumaterialien	1,53	0,84823	109,8	109,6	112,6	112,5	+	2,6	-	0,1
239	23 31	Keramische Wand-, Bodenfliesen und -platten	0,47	0,82237	107,7	107,0	110,9	110,0	+	2,8	-	0,8
240	23 32	Ziegel und sonstige Baukeramik	1,06	0,85945	110,7	110,7	113,3	113,6	+	2,6	+	0,3
241	23 4	Keramik (ohne Ziegel und Baukeramik)	0,96	0,92139	102,4	101,9	103,9	103,9	+	2,0	-	-
242	23 41	Haushaltswaren aus Keramik	0,35	0,90468	106,3	105,0	108,8	108,8	+	3,6	-	-
243	23 42	Sanitärkeramik	.	0,86507	106,8	106,2	108,6	108,6	+	2,3	-	-
244	23 43	Elektrische Isolatoren und Isolierteile, aus keramischen Stoffen	.	1,04555	100,6	101,2	98,7	98,7	-	2,5	-	-
245	23 44	Keramische Waren für sonst. techn. Zwecke	0,28	0,93056	95,2	95,2	97,0	97,0	+	1,9	-	-

1) Siehe Erläuterungen Punkt 4 (Seite 6) sowie Fußnote 1) der Seite 43 im Anhang.

Deutschland
1 Index der Erzeugerpreise gewerblicher Produkte (Inlandsabsatz)
1.1 Aktuelle Ergebnisse
2010 = 100

Lfd.- Nr.	Nr. der GP-Systematik	Güterabteilung, -gruppe, -klasse, -kategorie, -unterkategorie, -art	Wägungs- anteil am Gesamt- index in Promille	Verket- tungs- faktor ¹⁾	2013	2013	2014	2014	Veränderung April 2014 gegenüber			
					Jahres- durch- schnitt	April	März	April	April 2013	März 2014		
									in %			
246	23 5	Zement, Kalk, Gips	2,55	0,80933	105,3	104,8	105,4	105,8	+	1,0	+	0,4
247	23 51	Zement	1,80	- r	103,0	102,4	102,6	103,0	+	0,6	+	0,4
248	23 52	Kalk und gebrannter Gips	0,75	0,89649	110,7	110,6	112,4	112,4	+	1,6		-
249	23 52 1	Kalk	0,51	0,89649	113,3	113,4	114,9	114,9	+	1,3		-
250	23 52 2	Gips, aus gebranntem Gipsstein oder aus Calciumsulfat	0,24	0,89640	104,8	104,5	107,0	107,0	+	2,4		-
251	23 6	Erzeugnisse aus Beton, Zement und Gips	9,22	0,93651	107,5	107,6	108,4	108,4	+	0,7		-
252	23 61	Erzeugnisse aus Beton, Zement und Kalksandstein für den Bau	4,74	0,96314	110,2	110,3	110,7	110,8	+	0,5	+	0,1
253	23 62	Gipserzeugnisse für den Bau	0,39	0,95648	103,5	105,0	103,6	103,2	-	1,7	-	0,4
254	23 63	Frischbeton (Transportbeton)	.	0,90861	102,5	102,5	103,7	103,4	+	0,9	-	0,3
255	23 64	Mörtel	1,25	0,86198	110,0	110,1	111,4	111,8	+	1,5	+	0,4
256	23 65	Faserzementwaren	0,23	0,92514	102,9	102,9	104,1	103,9	+	1,0	-	0,2
257	23 69	Erzeugnisse aus Beton, Zement und Gips, a.n.g.	.	- r	102,3	101,3	104,6	105,3	+	3,9	+	0,7
258	23 7	Bearbeitete und verarbeitete Naturwerksteine und Natursteine, a.n.g.	0,40	0,94920	105,6	105,5	107,7	107,7	+	2,1		-
259	23 9	Andere nichtmetallische Mineralerzeugnisse	3,12	0,86847	112,0	112,2	111,2	111,2	-	0,9		-
260	23 91	Mühlsteine, Steine zum Zerfasern, Poliersteine und Schleifstoffe	0,44	0,93161	108,1	108,5	109,6	110,1	+	1,5	+	0,5
261	23 99	Mineralerzeugnisse, a.n.g.	2,68	0,85702	112,7	112,8	111,4	111,4	-	1,2		-
262	23 99 13 200	Asphaltmischgut unter Zusatz v. bitumenhaltigen Bindemitteln	0,53	0,75774	121,4	120,9	121,0	119,9	-	0,8	-	0,9
263	24	Metalle	54,95	0,85042	101,6	102,8	98,4	98,1	-	4,6	-	0,3
264	24 1	Roheisen, Rohstahl und Walzstahl sowie Ferrolegierungen	22,07	0,93750	100,7	103,1	97,8	97,4	-	5,5	-	0,4
265		Nachrichtlich: Walzstahl, aus unlegiertem und anders legiertem Stahl ²⁾	22,07	0,94371	100,7	103,1	97,8	97,4	-	5,5	-	0,4
266		Nachrichtlich: Walzstahl (ohne Edelstahl) ³⁾	19,86	0,94883	100,7	103,3	98,0	97,6	-	5,5	-	0,4
267	24 10 01 900	Halbzeug zur direkten Verwendung, aus unlegiertem Qualitätsstahl	3,81	0,93326	103,0	107,4	101,7	101,3	-	5,7	-	0,4
268	24 10 02	Warmgewalzte Flach- und Langerzeugnisse; Walzdraht, Betonstahl, warmgewalzte und geschweißte Profile; Spundwanderzeugnisse, Oberbaumaterial aus Stahl	10,66	0,93923	98,8	100,9	96,1	96,0	-	4,9	-	0,1
269	24 10 02 110	Warmbreitband zur direkten Verwendung, aus unlegiertem Stahl	2,96	0,95376	92,6	95,5	91,0	91,3	-	4,4	+	0,3
270	24 10 02 220	Grobblech im Quartobereich, aus unleg. Stahl	2,08	0,94708	97,5	99,4	95,6	95,7	-	3,7	+	0,1
271	24 10 02 310	Walzdraht, warmgewalzt (einschl. zum Ablängen), aus unlegiertem Stahl	1,75	0,84749	110,7	110,8	106,5	106,1	-	4,2	-	0,4
272	24 10 02 410	Betonstahl (Stäbe), warmgewalzt (einschl. ab- gelängt, aus Walzdraht), aus unlegiertem Stahl	0,57	0,73947	103,7	104,7	98,4	98,0	-	6,4	-	0,4
273	24 10 02 420 1	Stab- und Flachstahl (einschl. abgelängt, aus Walzdraht), aus unlegiertem Qualitätsstahl	0,62	1,02935	108,7	110,6	105,8	106,6	-	3,6	+	0,8
274	24 10 02 420 2	Stab- und Flachstahl (einschl. abgelängt, aus Walzdraht), aus nichtrostendem oder anderem legiertem Stahl	1,05	0,91468	101,1	102,9	97,2	97,2	-	5,5		-
275	24 10 02 440 1	Formstahl (ohne Breitflanschträger), aus unlegiertem Stahl	0,26	0,81581	77,8	81,4	81,1	78,7	-	3,3	-	3,0
276	24 10 02 440 2	Schwere Profile, Breitflanschträger, aus unlegiertem Stahl	0,50	0,92105	85,4	91,2	82,5	80,5	-	11,7	-	2,4
277	24 10 03	Kaltgewalzte und oberflächenveredelte Flacherzeugnisse, mit einer Breite von 600 mm oder mehr	7,60	0,92834	102,1	104,1	98,1	97,4	-	6,4	-	0,7
278	24 10 03 100 1	Kaltgewalztes Blech in Rollen oder Tafeln, mit einer Breite von 600 mm oder mehr, aus unlegiertem Stahl	.	0,95522	97,6	100,1	94,7	94,3	-	5,8	-	0,4
279	24 10 03 400	Schmelztauchveredeltes Blech in Rollen oder Tafeln, mit einer Breite von 600 mm oder mehr	2,87	0,98824	106,0	108,6	101,8	100,6	-	7,4	-	1,2

1) Siehe Erläuterungen Punkt 4 (Seite 6) sowie Fußnote 1) der Seite 43 im Anhang.

2) GP-Nr.: 2410 01 900, 2410 02 110/120/220/310/410/420/440, 2410 03

3) GP-Nr.: 2410 01 900, 2410 02 110/120/220/310/410/420 2/440, 2410 03 100 1/200/300/400/600

1 Index der Erzeugerpreise gewerblicher Produkte (Inlandsabsatz)

1.1 Aktuelle Ergebnisse

2010 = 100

Lfd.-Nr.	Nr. der GP-Systematik	Güterabteilung, -gruppe, -klasse, -kategorie, -unterkategorie, -art	Wägungs- anteil am Gesamt- index in Promille	Verket- tungs- faktor ¹⁾	2013	2013	2014	2014	Veränderung April 2014 gegenüber				
					Jahres- durch- schnitt	April	März	April	April		März		
									2013	2014	2013	2014	
									in %				
280	24 2	Stahlrohre, Rohrform-, Rohrverschluss- und Rohrverbindungsstücke, aus Eisen oder Stahl	3,67	0,92181	104,5	104,8	102,8	103,1	-	1,6	+	0,3	
281	24 20 13 7	24 20 1	Rohre und Hohlprofile, aus Eisen oder Stahl	1,24	0,83877	107,9	108,0	104,2	104,5	-	3,2	+	0,3
282		Präzisionsstahlrohre, nahtlos und geschweißt ²⁾	0,68	0,89424	102,3	102,6	101,1	100,8	-	1,8	-	0,3	
283		Stahlrohre, nahtlos, nichtkaltfertiggestellt	0,89	0,85332	110,2	110,4	105,7	106,2	-	3,8	+	0,5	
284		24 20 2	Rohre aus Stahl mit einem äußeren Querschnitt von mehr als 406,4 mm; geschweißt	0,90	0,95186	94,2	95,3	93,9	95,0	-	0,3	+	1,2
285	24 20 4	Flansche, Form-, Verschluss- und Verbindungsstücke, Bogen und Winkel, aus Stahl, nicht gegossen	0,56	- r	121,3	120,2	120,0	120,3	+	0,1	+	0,3	
286	24 3	Andere Erzeugnisse aus Eisen oder Stahl	4,94	0,96720	102,8	103,4	101,8	101,7	-	1,6	-	0,1	
287	24 31	Blankstahl	0,89	1,04271	105,8	107,1	104,5	104,5	-	2,4	-	-	
288	24 32	Kaltband mit einer Breite von weniger als 600 mm	2,07	1,04157	101,8	102,0	100,8	100,8	-	1,2	-	-	
289	24 33	Kaltprofile	0,94	0,88547	102,0	102,1	100,8	100,8	-	1,3	-	-	
290	24 34	Kaltgezogener Draht	1,04	0,86140	103,0	104,2	102,2	101,6	-	2,5	-	0,6	
291	24 4	NE-Metalle und Halbzeug daraus	16,53	0,67718	100,8	101,1	94,9	94,5	-	6,5	-	0,4	
292	24 41	Edelmetalle und Halbzeug daraus	2,20	0,40443	112,8	111,0	104,2	99,2	-	10,6	-	4,8	
293	24 42	Aluminium und Halbzeug daraus	6,42	0,88418	100,7	102,0	97,3	97,2	-	4,7	-	0,1	
294	24 42 1	Aluminium in Rohform, Aluminiumlegierungen, Aluminiumoxid	1,48	0,83902	97,2	98,1	94,0	93,0	-	5,2	-	1,1	
295	24 42 2	Halbzeuge aus Aluminium	4,94	0,89665	101,8	103,1	98,3	98,4	-	4,6	+	0,1	
296	24 43	Blei, Zink und Zinn und Halbzeug daraus	.	0,58290	97,3	94,9	94,0	94,8	-	0,1	+	0,9	
297	24 44	Kupfer und Halbzeug daraus	.	0,56642	97,5	98,1	89,2	89,9	-	8,4	+	0,8	
298	24 44 1	Kupfermatte, nicht raffiniertes und raffiniertes Kupfer	.	0,52262	96,5	96,0	81,4	83,8	-	12,7	+	2,9	
299	24 44 2	Halbzeug aus Kupfer und Kupferlegierungen	.	0,59641	97,9	99,0	92,9	92,8	-	6,3	-	0,1	
300	24 45	Sonstige NE-Metalle und Halbzeug daraus	0,48	0,98224	99,0	99,5	96,6	97,0	-	2,5	+	0,4	
301	24 5	Gießereierzeugnisse	7,74	0,91974	103,7	103,9	103,3	103,0	-	0,9	-	0,3	
302	24 51	Eisengießereierzeugnisse	3,64	0,92540	106,8	107,0	106,6	106,5	-	0,5	-	0,1	
303	24 51 12	Teile aus Gusseisen mit Kugelgraphit	1,55	0,88167	105,1	105,6	104,7	104,7	-	0,9	-	-	
304	24 51 13	Teile aus nicht verformbarem Gusseisen (Eisenguss)	1,92	0,95562	107,6	107,7	107,1	106,9	-	0,7	-	0,2	
305	24 51 2	Rohre und Hohlprofile, aus Gusseisen	0,17	0,90885	113,7	112,2	118,0	118,5	+	5,6	+	0,4	
306	24 52	Stahlgießereierzeugnisse	0,72	0,83838	106,3	105,8	106,0	106,0	+	0,2	-	-	
307	24 53	Leichtmetallgießereierzeugnisse	2,83	0,95904	100,4	100,5	99,8	99,4	-	1,1	-	0,4	
308	24 54	Buntmetall-/Schwermetallgießereierzeugnisse	0,55	0,78226	96,9	97,6	95,6	94,8	-	2,9	-	0,8	
309	25	Metallerzeugnisse	63,70	0,92179	103,3	103,5	103,0	103,0	-	0,5	-	-	
310	25 1	Stahl- und Leichtmetallbauerzeugnisse	13,95	0,91636	105,1	105,4	105,0	104,9	-	0,5	-	0,1	
311	25 11	Stahl- und Leichtmetallbaukonstruktionen	11,08	0,92041	104,1	104,5	103,6	103,6	-	0,9	-	-	
312	25 11 23 695	Stahlschutzplatten	0,12	0,77796	100,8	102,3	99,6	99,4	-	2,8	-	0,2	
313	25 12	Ausbaulemente aus Stahl und Aluminium	2,87	0,90472	109,0	108,6	110,0	110,0	+	1,3	-	-	
314	25 2	Metallbehälter mit einem Fassungsvermögen von mehr als 300 l; Heizkörper und -kessel für Zentralheizungen	2,25	0,87833	106,5	107,2	106,9	107,0	-	0,2	+	0,1	
315	25 21	Heizkörper für Zentralheizungen; Zentralheizungskessel	1,13	0,87489	109,8	110,9	110,7	110,7	-	0,2	-	-	
316	25 29	Tanks, Sammelbehälter u.ä. Behälter, aus Eisen, Stahl oder Aluminium	1,12	0,88351	103,3	103,6	103,1	103,2	-	0,4	+	0,1	
317	25 3	Dampfkessel (Dampferzeuger) (ohne Zentralheizungskessel); Kernreaktoren, Teile dafür	0,42	0,84629	108,6	108,8	109,6	109,6	+	0,7	-	-	
318	25 5	Schmiede-, Blechformteile, gewalzte Ringe und pulvermetallurgische Erzeugnisse	12,14	0,95502	100,6	101,3	99,4	99,4	-	1,9	-	-	
319	25 6	Oberflächenveredlung, Wärmebehandlung und Mechanik, a.n.g.	12,63	0,93945	102,2	102,2	102,2	102,0	-	0,2	-	0,2	
320	25 61	Oberflächenveredlung und Wärmebehandlung	4,89	0,97374	101,6	101,4	101,6	101,6	+	0,2	-	-	
321	25 62	Mechanikleistungen, a.n.g.	7,74	0,91566	102,6	102,7	102,6	102,3	-	0,4	-	0,3	
322	25 7	Schneidwaren; Werkzeuge; Schlösser und Beschläge	10,06	0,94245	103,4	103,4	103,9	104,1	+	0,7	+	0,2	

1) Siehe Erläuterungen Punkt 4 (Seite 6) sowie Fußnote 1) der Seite 43 im Anhang.

2) GP-Nr.: 2420 13 300, 2420 33 400

1 Index der Erzeugerpreise gewerblicher Produkte (Inlandsabsatz)

1.1 Aktuelle Ergebnisse

2010 = 100

Lfd.-Nr.	Nr. der GP-Systematik	Güterabteilung, -gruppe, -klasse, -kategorie, -unterkategorie, -art	Wägungs-anteil am Gesamt-index in Promille	Verket-tungs-faktor ¹⁾	2013	2013	2014	2014	Veränderung April 2014 gegenüber			
					Jahres-durch-schnitt	April	März	April	April 2013	März 2014		
									in %			
323	25 71	Schneidwaren und Bestecke	0,22	0,97036	108,5	108,6	109,8	110,0	+	1,3	+	0,2
324	25 72	Schlösser und Beschläge	4,00	0,94777	102,4	102,5	102,7	102,8	+	0,3	+	0,1
325	25 73	Werkzeuge	5,84	0,93721	103,9	103,8	104,5	104,7	+	0,9	+	0,2
326		Stanzwerkzeug-, Vorrichtungs- und Formenbau ²⁾	2,87	0,95048	101,2	100,9	101,6	101,4	+	0,5	-	0,2
327	25 73 50	Formen; Gießerei-Formkästen; Grundplatten für Formen; Gießereimodelle	1,68	0,94952	100,0	99,8	99,8	99,9	+	0,1	+	0,1
328	25 9	Sonstige Eisen-, Blech- und Metallwaren	12,25	0,89204	104,1	104,3	103,5	103,4	-	0,9	-	0,1
329	25 91	Behälter aus Eisen oder Stahl	0,53	0,90595	102,9	102,9	102,1	102,2	-	0,7	+	0,1
330	25 92	Verpackungen und Verschlüsse, aus Eisen, Stahl oder NE-Metall	1,41	0,93761	101,3	102,1	100,2	100,3	-	1,8	+	0,1
331	25 93	Drahtwaren, Ketten und Federn	2,90	0,82451	105,8	106,7	104,3	103,8	-	2,7	-	0,5
332	25 94	Schrauben, Nieten	2,18	0,95961	104,3	104,6	103,5	103,5	-	1,1		-
333	25 99	Andere Metallwaren, a.n.g.	5,23	0,89009	103,9	103,7	104,2	104,2	+	0,5		-
334	26	Datenverarbeitungsgeräte, elektronische und optische Erzeugnisse	28,98	1,39861	85,7	85,9	85,0	84,9	-	1,2	-	0,1
335	26 1	Elektronische Bauelemente und Leiterplatten	8,34	2,32870	64,6	64,9	63,4	63,2	-	2,6	-	0,3
336	26 11	Elektronische Bauelemente	6,81	2,75749	60,5	61,0	58,7	58,6	-	3,9	-	0,2
337	26 11 2	Dioden; Transistoren u.a. Halbleiterbauelemente; Leuchtdioden; gefasste oder montierte piezoelektrische Kristalle	4,49	1,59168	58,1	58,4	55,6	55,5	-	5,0	-	0,2
338	26 11 3	Elektronische integrierte Schaltungen	2,32	3,70611	65,3	66,1	64,6	64,5	-	2,4	-	0,2
339	26 12 1	Gedruckte Schaltungen	0,94	1,00000	100,4	100,2	100,0	100,0	-	0,2		-
340	26 2	Datenverarbeitungsgeräte und periphere Geräte	4,72	2,80163	69,4	70,1	67,3	67,0	-	4,4	-	0,4
341	26 20 1	Datenverarbeitungsgeräte sowie Teile davon und Zubehör dafür	3,94	2,71279	70,5	71,4	68,0	67,8	-	5,0	-	0,3
342	26 20 11	Mobile Computer mit 10 kg oder weniger Gewicht	.	3,19453	66,6	67,1	64,4	64,8	-	3,4	+	0,6
343	26 20 13	Stationäre digitale automatische Daten-verarbeitungsmaschinen	.	2,26437	78,0	78,4	76,4	75,1	-	4,2	-	1,7
344	26 20 14	Digitale Datenverarbeitungsmaschinen in Form von Systemen	1,08	2,52723	76,2	77,8	73,0	71,6	-	8,0	-	1,9
345	26 20 16	Ein- und Ausgabeeinheiten	0,28	1,45983	76,7	78,3	73,4	73,3	-	6,4	-	0,1
346	26 20 4	Teile und Zubehör für automatische Datenverarbeitungsmaschinen	0,78	4,00810	63,8	63,3	63,8	62,7	-	0,9	-	1,7
347	26 3	Geräte und Einrichtungen der Telekommunikationstechnik	2,68	1,39972	99,4	99,5	97,6	97,6	-	1,9		-
348	26 4	Geräte der Unterhaltungselektronik	2,22	1,16551	96,6	96,7	96,3	96,0	-	0,7	-	0,3
349	26 5	Mess-, Kontroll-, Navigations- u.ä. Instrumente und Vorrichtungen, Uhren	8,68	0,95869	103,2	103,2	103,8	103,8	+	0,6		-
350	26 51	Mess-, Kontroll-, Navigations- u.ä. Instrumente und Vorrichtungen	8,54	0,95869	103,2	103,2	103,8	103,7	+	0,5	-	0,1
351	26 51 4	Instrumente, Apparate und Geräte zum Messen oder Nachweis von ionisierenden Strahlen sowie zum Messen oder Prüfen von elektrischen Größen	.	0,99900	102,7	102,4	104,2	104,2	+	1,8		-
352	26 51 5	Instrumente, Apparate und Geräte zum Messen oder Prüfen anderer physikalischer und chemischer Eigenschaften	2,38	0,95686	104,5	104,5	104,1	104,2	-	0,3	+	0,1
353	26 51 6	Andere Instrumente, Apparate, und Geräte zum Messen oder Prüfen	2,34	0,95873	103,0	103,0	103,6	103,1	+	0,1	-	0,5
354		Nachrichtlich: Mess- und Prüftechnik ³⁾	2,40	1)	103,3	103,3	103,9	103,5	+	0,2	-	0,4
355	26 51 62	Maschinen, Apparate u. Geräte zum Prüfen der mechanischen Eigenschaften von Materialien	.	0,87986	103,8	104,0	105,5	105,5	+	1,4		-
356	26 51 63	Gas-, Flüssigkeits- und Elektrizitätszähler (einschl. Eichzählern dafür)	.	0,92232	103,3	103,3	104,0	104,0	+	0,7		-
357	26 51 66	Instrumente, Apparate, Geräte und Maschinen zum Messen oder Prüfen, a.n.g.	1,83	0,97358	102,8	102,8	103,2	102,7	-	0,1	-	0,5
358		Nachrichtlich: Längenmesstechnik ⁴⁾	0,98	1)	102,7	103,0	103,8	102,8	-	0,2	-	1,0

1) Siehe Erläuterungen Punkt 4 (Seite 6) sowie Fußnote 1) der Seite 43 im Anhang.

2) GP-Nr.: 2573 50 705/800, 2573 60 331/339, 2849 22 300

3) GP-Nr.: 2651 62, 2651 66, 2829 31, 2829 39 301/500

4) GP-Nr.: 2651 66 509, 2651 66 830

1 Index der Erzeugerpreise gewerblicher Produkte (Inlandsabsatz)

1.1 Aktuelle Ergebnisse

2010 = 100

Lfd.-Nr.	Nr. der GP-Systematik	Güterabteilung, -gruppe, -klasse, -kategorie, -unterkategorie, -art	Wägungs- anteil am Gesamt- index in Promille	Verket- tungs- faktor ¹⁾	2013	2013	2014	2014	Veränderung April 2014 gegenüber		
					Jahres- durch- schnitt	April	März	April	April	März	
									2013	2014	
in %											
359	26 51 7	Thermostate, Druckregler und andere Instru- mente, Apparate und Geräte zum Regeln	1,28	0,94229	102,0	102,0	102,9	102,9	+	0,9	-
360	26 52	Uhren	0,14	0,96987	104,9	104,5	106,0	106,8	+	2,2	+ 0,8
361	26 6	Bestrahlungs- und Elektrotherapiegeräte und elektromedizinische Geräte	.	0,99004	101,9	101,9	102,4	103,3	+	1,4	+ 0,9
362	26 60 11	Röntgenapparate und -geräte, Apparate u. Geräte, die Alpha-, Beta- oder Gammastrahlen verwenden (einschl. Schirmbildfotografie- oder Strahlen- therapiegeräten), Teile dafür	1,06	0,99498	102,9	102,9	103,3	104,5	+	1,6	+ 1,2
363	26 60 12	Elektrodiagnoseapparate und -geräte, Ultraviolett- oder Infrarotbestrahlungsgeräte, für medizinische Zwecke, Teile und Zubehör	.	0,96899	98,5	98,2	99,0	99,0	+	0,8	-
364	26 7	Optische und fotografische Instrumente u. Geräte	.	0,94413	104,5	104,5	104,0	104,6	+	0,1	+ 0,6
365	26 70 1	Fotografische Geräte und Teile dafür	.	- r	101,9	101,8	101,9	101,9	+	0,1	-
366	26 70 2	Andere optische Geräte und Teile dafür	.	0,94057	105,0	105,1	104,4	105,1	-	+	0,7
367	26 70 21	Polarisierende Stoffe in Form von Folien oder Platten; Prismen, Linsen, Filter u.dgl.	.	0,94402	111,6	111,8	111,5	112,8	+	0,9	+ 1,2
368	27	Elektrische Ausrüstungen	39,12	0,94057	103,5	103,5	103,8	103,8	+	0,3	-
369	27 1	Elektromotoren, Generatoren, Transformatoren, Elektrizitätsverteilungs- u. -schalteinrichtungen	18,00	0,97274	103,1	103,1	103,5	103,5	+	0,4	-
370	27 11	Elektromotoren, Generatoren, Transformatoren und Teile dafür	8,25	0,97073	102,2	102,2	102,2	102,1	-	0,1	- 0,1
371	27 11 1	Elektromotoren; andere Gleichstrommotoren; Gleichstromgeneratoren	0,87	1,04311	104,7	104,3	105,2	105,1	+	0,8	- 0,1
372	27 11 2	Allstrom-(Universal-)motoren mit einer Leistung von mehr als 37,5 W; andere Wechselstrom- motoren; Wechselstromgeneratoren	1,93	0,92108	109,2	109,2	109,9	110,0	+	0,7	+ 0,1
373	27 11 4	Elektrische Transformatoren	1,18	0,90189	97,7	97,7	96,5	96,7	-	1,0	+ 0,2
374	27 11 5	Vorschaltgeräte für Entladungslampen; Stromrichter; andere Drosselspulen u.a. Selbstinduktionsspulen	3,14	1,00806	97,6	97,6	97,3	97,3	-	0,3	-
375	27 11 6	Teile für Elektromotoren, Generatoren und Transformatoren	1,13	0,94595	105,6	106,1	106,4	105,1	-	0,9	- 1,2
376	27 12	Elektrizitätsverteilungs- und -schalteinrichtungen, Teile dafür	9,75	0,97471	103,9	103,9	104,6	104,7	+	0,8	+ 0,1
377	27 12 1	Elektrische Geräte zum Schließen, Unterbrechen, Schützen oder Verbinden von elektrischen Strom- kreisen, für eine Spannung von mehr als 1 000 V	0,69	0,99806	99,0	98,4	99,0	98,8	+	0,4	- 0,2
378	27 12 2	Elektrische Geräte zum Schließen, Unterbrechen, Schützen oder Verbinden von elektrischen Stromkreisen, für eine Spannung von 1 000 V oder weniger	1,19	0,95769	105,1	105,2	105,6	105,7	+	0,5	+ 0,1
379	27 12 3	Tafeln, Felder, Konsolen, Pulte, Schränke zum elektr. Schalten oder Steuern oder für die Stromverteilung	4,39	1,00603	104,3	104,4	105,3	105,4	+	1,0	+ 0,1
380	27 12 4	Teile für Elektrizitätsverteilungs- oder -schalt- einrichtungen	3,48	0,93452	103,9	104,0	104,4	104,5	+	0,5	+ 0,1
381	27 2	Akkumulatoren und Batterien	0,91	0,76235	106,9	108,0	105,8	106,0	-	1,9	+ 0,2
382	27 3	Kabel und elektrisches Installationsmaterial	8,02	0,90817	104,1	104,4	103,2	102,9	-	1,4	- 0,3
383	27 32	Sonstige elektronische und elektrische Kabel	3,29	0,89377	100,6	101,4	96,8	96,1	-	5,2	- 0,7
384	27 32 11	Isolierte Wickeldrähte	0,57	0,91667	105,1	102,0	100,6	100,6	-	1,4	-
385	27 32 12	Koaxialkabel u.a. koaxiale elektrische Leiter, Daten- und Steuerkabel	0,19	0,93839	106,9	108,1	101,3	103,4	-	4,3	+ 2,1
386	27 32 13	Andere elektrische Leiter für eine Spannung von 1000 V oder weniger	2,12	0,86161	97,9	99,3	94,4	93,6	-	5,7	- 0,8
387	27 32 14	Andere elektrische Leiter für eine Spannung von mehr als 1 000 V	0,41	1,01896	105,8	108,6	101,7	99,5	-	8,4	- 2,2

1) Siehe Erläuterungen Punkt 4 (Seite 6) sowie Fußnote 1) der Seite 43 im Anhang.

1 Index der Erzeugerpreise gewerblicher Produkte (Inlandsabsatz)

1.1 Aktuelle Ergebnisse

2010 = 100

Lfd.-Nr.	Nr. der GP-Systematik	Güterabteilung, -gruppe, -klasse, -kategorie, -unterkategorie, -art	Wägungs-anteil am Gesamt-index in Promille	Verket-tungs-faktor ¹⁾	2013	2013	2014	2014	Veränderung April 2014 gegenüber			
					Jahres-durchschnitt	April	März	April	April 2013	März 2014		
									in %			
388	27 33	Elektrisches Installationsmaterial	4,73	0,91736	106,5	106,4	107,7	107,6	+	1,1	-	0,1
389	27 4	Elektrische Lampen und Leuchten	3,17	0,98028	106,0	105,7	106,8	107,0	+	1,2	+	0,2
390	27 40 1	Elektrische Glühlampen und Entladungslampen; Bogenlampen	0,89	1,02277	105,8	106,5	105,8	105,8	-	0,7		-
391	27 40 2	Beleuchtungsgeräte	1,12	0,95302	106,1	104,9	108,2	108,7	+	3,6	+	0,5
392	27 40 3	Andere elektrische Beleuchtungskörper, a.n.g.	1,16	0,97845	105,9	105,9	106,2	106,4	+	0,5	+	0,2
393	27 5	Haushaltsgeräte	4,42	0,94502	101,6	101,3	103,3	103,3	+	2,0		-
394	27 51	Elektrische Haushaltsgeräte, Teile dafür	3,94	0,96146	101,0	100,6	102,6	102,5	+	1,9	-	0,1
395	27 51 1	Kühl-, Gefrierschränke, Tiefkühltruhen; Geschirrspülmaschinen; Waschmaschinen und Wäschetrockner; Heizdecken; Ventilatoren und Abzugshauben	2,10	0,95777	101,7	101,5	103,4	103,4	+	1,9		-
396	27 51 11	Kühl-, Gefrierschränke, Tiefkühltruhen	0,65	0,93545	101,6	101,6	103,4	103,4	+	1,8		-
397	27 51 12	Haushaltsgeschirrspülmaschinen	0,72	0,93715	100,2	100,1	101,7	101,7	+	1,6		-
398	27 51 13	Waschmaschinen u. Wäschetrockner, mit einem Fassungsvermögen von 10 kg oder weniger	0,73	0,98709	103,3	102,7	105,1	105,1	+	2,3		-
399	27 51 2	Andere elektrische Haushaltsgeräte, a.n.g.	1,84	- r	100,1	99,7	101,6	101,5	+	1,8	-	0,1
400	27 51 21	Staubsauger und elektromechanische Haushaltsgeräte, mit eingebautem Elektromotor	0,54	- r	102,8	102,8	102,3	102,3	-	0,5		-
401	27 51 28	Andere elektrische Öfen, a.n.g.; elektrische Küchenherde, Kochplatten, Grill- und Bratgeräte	1,30	1,01213	99,0	98,4	101,3	101,2	+	2,8	-	0,1
402	27 52	Nichtelektrische Haushaltsgeräte , Teile dafür	0,48	0,85950	107,3	107,2	109,2	109,6	+	2,2	+	0,4
403	27 9	Sonstige elektrische Ausrüstungen, a.n.g.	4,60	0,89413	103,4	103,4	103,9	104,2	+	0,8	+	0,3
404	28	Maschinen (Maschinenbauerzeugnisse)	68,21	0,91284	105,4	105,3	106,4	106,5	+	1,1	+	0,1
405		Gewerbliche Arbeitsmaschinen ²⁾	.	0,91690	105,5	105,3	106,4	106,6	+	1,2	+	0,2
406		Maschinen für die Bauwirtschaft ³⁾	2,15	0,91076	106,3	106,3	107,5	107,6	+	1,2	+	0,1
407		Ölhydraulik und Pneumatik ⁴⁾	1,93	0,86510	106,1	105,9	107,7	107,7	+	1,7		-
408		Ölhydraulik und Pneumatik incl. Hydropumpen ⁵⁾	2,59	0,87753	106,2	106,0	107,6	107,6	+	1,5		-
409		Flüssigkeitspumpen (ohne Kraftstoff-, Beton- u.ä.) ⁶⁾	1,75	0,88397	107,5	107,3	109,2	109,6	+	2,1	+	0,4
410		Verfahrenstechnische Maschinen und Apparate ⁷⁾	2,29	0,92137	106,2	106,0	107,2	107,1	+	1,0	-	0,1
411		Allgemeine Lufttechnik ⁸⁾	6,39	0,89388	106,1	105,9	106,9	106,8	+	0,8	-	0,1
412		Armaturen (ohne fluidtechnische, Sanitär- und Heizungsarmaturen) ⁹⁾	.	0,89596	106,9	106,7	108,5	108,6	+	1,8	+	0,1
413		Kupplungen, Gleitlager , Antriebselemente ¹⁰⁾	1,47	0,89982	106,2	106,3	105,6	106,0	-	0,3	+	0,4

1) Siehe Erläuterungen Punkt 4 (Seite 6) sowie Fußnote 1) der Seite 43 im Anhang.

2) GP-Nr.: 2812 13, 2813, 2821, 2822, 2829 21, 2829 41, 284, 2892, 2893 17, 2893 19, 2894, 2895, 2896, 2899.

3) GP-Nr.: 2892 2, 2892 3, 2822 14 400, 2892 40 500, 2892 61 508.

4) GP-Nr.: 2812 11/12/14.

5) GP-Nr.: 2812 11-14.

6) GP-Nr.: 2812 13, 2813 12-14.

7) GP-Nr.: 2825 11 307, 2829 12, 2829 41, 2829 60 901, 2829 82 505, 3250 13 800.

8) GP-Nr.: 2813 23, 2825, 2899 31, 2899 39 053/055.

9) GP-Nr.: 2814 11 700-808, 2814 13.

10) GP-Nr.: 2790 40 500, 2815 21-23/26.

1 Index der Erzeugerpreise gewerblicher Produkte (Inlandsabsatz)

1.1 Aktuelle Ergebnisse

2010 = 100

Lfd.- Nr.	Nr. der GP-Systematik	Güterabteilung, -gruppe, -klasse, -kategorie, -unterkategorie, -art	Wägungs- anteil am Gesamt- index in Promille	Verket- tungs- faktor ¹⁾	2013	2013	2014	2014	Veränderung April 2014 gegenüber		
					Jahres- durch- schnitt	April	März	April	April	März	
									2013	2014	
in %											
414	28 15 24/39	Zahnräder und Getriebe	3,60	0,89991	104,4	104,5	104,3	104,3	-	0,2	-
415		Bäckereimaschinen incl. elektrischer Backöfen ²⁾	0,18	0,91567	105,6	104,9	106,7	107,5	+	2,5	+ 0,7
416	28 22, 29 10 51	Fördertechnik	5,92	0,91133	105,2	105,1	105,8	105,9	+	0,8	+ 0,1
417		Fördertechnik (ohne Aufzüge) ³⁾	5,06	0,90719	105,0	105,0	105,7	105,7	+	0,7	-
418	28 22 11/13	Serienhebezeuge, Hebebühnen	0,33	0,88612	106,9	106,9	108,1	108,2	+	1,2	+ 0,1
419	28 22 14, 29 10 51	Krane	1,78	0,91316	105,9	105,9	106,4	106,5	+	0,6	+ 0,1
420		Wärmetauscher ⁴⁾	.	0,91460	101,8	101,8	101,5	101,5	-	0,3	-
421		Lufttechnische Einzelapparate und Anlagen ⁵⁾	2,70	0,93768	106,9	106,7	107,6	107,4	+	0,7	- 0,2
422		Waagen ⁶⁾	0,29	0,93691	106,1	106,1	107,0	107,2	+	1,0	+ 0,2
423	28 29 50, 28 93	Nahrungsmittelmaschinen und Maschinen für verwandte Gebiete	1,60	0,90364	106,6	106,5	107,9	108,2	+	1,6	+ 0,3
424		Erntemaschinen für Halmgut ⁷⁾	.	0,83124	105,9	106,1	106,5	106,5	+	0,4	-
425		Erntemaschinen für Hack- u. sonst. Feldfrüchte ⁸⁾	0,21	0,82662	104,8	104,6	106,3	106,3	+	1,6	-
426		Präzisionswerkzeuge ⁹⁾	4,88	0,94340	103,2	103,1	103,7	103,9	+	0,8	+ 0,2
427		Holzbearbeitungsmaschinen incl. Kettensägen ¹⁰⁾	.	0,93239	106,8	106,2	109,3	109,3	+	2,9	-
428		Bau- und Baustoffmaschinen ¹¹⁾	.	0,90817	105,7	105,7	106,9	107,1	+	1,3	+ 0,2
429	28 92 24/30	Straßen- und Gleisbaumaschinen	0,59	0,90892	105,2	105,2	107,0	107,3	+	2,0	+ 0,3
430		Baustoff- Keramik- und Glasmachines ¹²⁾	.	0,91352	105,8	105,8	107,0	107,3	+	1,4	+ 0,3
431		Textilmaschinen incl. Teile ¹³⁾	0,71	0,94587	104,6	104,4	105,7	105,6	+	1,1	- 0,1
432		Druck- und Papiermaschinen ¹⁴⁾	.	0,93603	102,2	102,2	102,5	102,6	+	0,4	+ 0,1
433		Papierherstellungs- u. -zurichtungsmaschinen ¹⁵⁾	0,26	0,92208	102,1	101,9	103,4	103,4	+	1,5	-
434		Papierverarbeitungs-maschinen incl. Buch- bindereimaschinen ¹⁶⁾	0,18	0,92372	103,7	103,7	104,8	104,8	+	1,1	-
435	28 99 13/14/40	Druckmaschinen	1,67	0,94045	102,3	102,3	102,3	102,5	+	0,2	+ 0,2
436		Blasform-, Warmform-, Spritzgießmaschinen ¹⁷⁾	0,39	0,96618	106,1	105,8	107,5	107,7	+	1,8	+ 0,2
437		Sonstige Maschinen für die Be- und Verarbeitung von Kautschuk und Kunststoff ¹⁸⁾	0,41	0,85862	106,2	105,2	108,0	108,6	+	3,2	+ 0,6
438		Montage- und Handhabungstechnik, Mehrzweck- Industrieroboter ¹⁹⁾	1,89	0,92293	107,0	106,9	107,5	107,5	+	0,6	-

1) Siehe Erläuterungen Punkt 4 (Seite 6) sowie Fußnote 1) der Seite 43 im Anhang.

2) GP-Nr.: 2821 13 300, 2893 17 130.

3) GP-Nr.: 2822 11/13-15/17/19, 2910 51.

4) GP-Nr.: 2825 11 302/307.

5) GP-Nr.: 2825 12/14/20.

6) GP-Nr.: 2829 31, 2829 39 3, 2829 39 5.

7) GP-Nr.: 2830 51-53, 2830 59 150.

8) GP-Nr.: 2830 54 500, 2830 59 600.

9) GP-Nr.: 2573 4, 2573 50, 2573 60 331/339, 2849 21/22.

10) GP-Nr.: 2824 12 600, 2849 12.

11) GP-Nr.: 2849 11, 2892, 2899 39 53.

12) GP-Nr.: 2849 11, 2892 40, 2892 62 009, 2899 39 53.

13) GP-Nr.: 2894 1, 2894 51.

14) GP-Nr.: 2895, 2899 1, 2899 40.

15) GP-Nr.: 2895 11 130/170/330.

16) GP-Nr.: 2895 11 900, 2899 11.

17) GP-Nr.: 2896 10 100/400/500.

18) GP-Nr.: 2896 10 820/950.

19) GP-Nr.: 2899 39 350/552/553/554/557.

1 Index der Erzeugerpreise gewerblicher Produkte (Inlandsabsatz)

1.1 Aktuelle Ergebnisse

2010 = 100

Lfd.- Nr.	Nr. der GP-Systematik	Güterabteilung, -gruppe, -klasse, -kategorie, -unterkategorie, -art	Wägungs- anteil am Gesamt- index in Promille	Verket- tungs- faktor ¹⁾	2013	2013	2014	2014	Veränderung April 2014 gegenüber				
					Jahres- durch- schnitt	April	März	April	April	März			
									2013	2014			
in %													
439	28 1	Nicht wirtschaftszweigspezifische Maschinen	23,98	0,90984	105,0	105,0	106,0	106,1	+	1,0	+	0,1	
440	28 11	Verbrennungsmotoren und Turbinen	6,11	0,93395	101,6	101,6	102,6	102,6	+	1,0	-	-	
441	28 11 1	Motoren für Wasserfahrzeuge, Schienenfahrzeuge, industrielle und andere Zwecke	0,90	0,87609	104,6	104,3	108,1	108,1	+	3,6	-	-	
442	28 11 2	Turbinen	0,94	0,89883	101,1	101,7	99,8	99,8	-	1,9	-	-	
443	28 11 4	Teile für Kolbenverbrennungsmotoren	3,97	0,95627	101,0	100,9	102,1	102,0	+	1,1	-	0,1	
444	28 12	Hydraulische und pneumatische Komponenten und Systeme	2,85	0,87753	106,2	106,1	107,6	107,6	+	1,4	-	-	
445	28 12 11	Hydromotoren und Druckluftmotoren, linear	0,59	0,90742	104,4	104,4	106,1	106,1	+	1,6	-	-	
446	28 12 12	Hydromotoren und Druckluftmotoren, nicht linear arbeitend; Wasser- und Dampfkraftmaschinen und andere Motoren a.n.g.	0,25	0,88261	103,6	103,5	104,7	104,7	+	1,2	-	-	
447	28 12 13	Hydropumpen	0,66	0,91008	106,4	106,4	107,3	107,3	+	0,8	-	-	
448	28 12 14	Hydraulische und pneumatische Ventile	1,09	0,83459	107,6	107,3	109,2	109,2	+	1,8	-	-	
449	28 12 14 500/800	Ventile für ölhydraulische und pneumatische Energieübertragung	1,09	0,83110	107,6	107,3	109,2	109,2	+	1,8	-	-	
450	28 13	Sonstige Pumpen und Kompressoren	4,00	0,89720	105,6	105,5	107,0	107,3	+	1,7	+	0,3	
451	28 13 1	Flüssigkeitspumpen; Hebewerke für Flüssigkeiten	1,61	0,89946	107,6	107,4	109,4	109,9	+	2,3	+	0,5	
452	28 13 11	Flüssigkeitspumpen für bestimmte Verwendungs- zwecke	0,52	0,98410	106,4	106,4	107,7	107,7	+	1,2	-	-	
453	28 13 12	Oszillierende Verdrängerpumpen für Flüssigkeiten (ohne Betonpumpen)	0,15	0,88142	105,9	105,9	107,3	107,9	+	1,9	+	0,6	
454	28 13 13	Rotierende Verdrängerpumpen für Flüssigkeiten	0,15	0,83997	107,1	106,7	109,1	109,1	+	2,2	-	-	
455	28 13 14	Kreiselpumpen für Flüssigkeiten; andere Pumpen; Hebewerke für Flüssigkeiten	0,79	0,86597	108,8	108,5	111,1	111,9	+	3,1	+	0,7	
456	28 13 14 1	Tauchmotorpumpen, Umlaufbeschleuniger	0,37	0,85912	108,6	108,4	110,7	112,6	+	3,9	+	1,7	
457	28 13 2	Luft- oder Vakuumpumpen; Luft- oder andere Gaskompressoren	1,68	0,91460	104,5	104,5	105,5	105,6	+	1,1	+	0,1	
458	28 13 21	Vakuumpumpen	0,28	0,92103	104,9	104,8	106,1	106,7	+	1,8	+	0,6	
459	28 13 25	Turbokompressoren	0,73	0,91185	102,8	102,9	103,0	102,7	-	0,2	-	0,3	
460	28 13 26	Oszillierende Verdrängerkompressoren	0,10	0,92308	106,1	106,3	107,2	107,2	+	0,8	-	-	
461	28 13 27	Rotierende Verdrängerkompressoren	0,31	0,90100	106,8	106,5	109,7	110,4	+	3,7	+	0,6	
462	28 13 3	Teile für Pumpen und Kompressoren	0,71	0,85813	103,6	103,6	104,8	105,4	+	1,7	+	0,6	
463	28 14	Armaturen	4,10	0,87610	109,5	109,5	111,2	111,6	+	1,9	+	0,4	
464	28 14 11	Druckminderventile, Ventile für ölhydraulische oder pneumatische Energieübertragung, Rückschlagklappen und -ventile, Überdruck- und Sicherheitsventile	.	0,82314	111,9	111,8	113,7	114,7	+	2,6	+	0,9	
465	28 14 12	Sanitärarmaturen; Armaturen für Heizkörper von Zentralheizungen	.	0,84668	113,1	113,1	114,9	115,7	+	2,3	+	0,7	
466	28 14 12 3	Sanitärarmaturen	.	0,85030	113,3	113,2	115,1	115,8	+	2,3	+	0,6	
467	28 14 13	Regelventile, Schieber und andere Armaturen	2,03	0,90407	106,3	106,1	107,8	107,9	+	1,7	+	0,1	
468	28 15	Lager, Getriebe, Zahnräder und Antriebselemente	6,92	0,91484	104,5	104,5	104,8	104,7	+	0,2	-	0,1	
469	28 15 1	Wälzlager	1,63	0,96261	103,4	103,0	103,9	103,9	+	0,9	-	-	
470	28 15 2	Getriebe, Zahnräder, Lagergehäuse u.ä. Antriebselemente	3,72	0,90884	105,0	105,1	104,8	104,8	-	0,3	-	-	
471	28 15 21	Gelenkketten, aus Eisen oder Stahl	0,14	0,87266	109,4	110,0	110,9	110,9	+	0,8	-	-	
472	28 15 22	Kurbeln und Wellen	0,27	0,89018	106,1	106,1	105,4	105,5	-	0,6	+	0,1	
473	28 15 23	Lagergehäuse; Gleitlager und Lagerschalen	0,43	0,94772	109,8	109,9	108,6	108,5	-	1,3	-	0,1	
474	28 15 24	Getriebe, auch in Form von Wechsel- oder Schaltgetrieben oder Drehmomentwandlern; Kugel- oder Rollenrollspindeln	2,47	0,91042	104,0	104,2	104,1	104,1	-	0,1	-	-	
475	28 15 26	Schaltkupplungen u.a. Wellenkupplungen (einschl. Universalkupplungen)	0,41	0,87982	103,4	103,4	102,5	102,5	-	0,9	-	-	
476	28 15 3	Teile für Lager, Getriebe, Zahnräder und Antriebselemente	1,57	0,88116	104,7	104,8	105,5	105,5	+	0,7	-	-	

1) Siehe Erläuterungen Punkt 4 (Seite 6) sowie Fußnote 1) der Seite 43 im Anhang.

1 Index der Erzeugerpreise gewerblicher Produkte (Inlandsabsatz)

1.1 Aktuelle Ergebnisse

2010 = 100

Lfd.- Nr.	Nr. der GP-Systematik	Güterabteilung, -gruppe, -klasse, -kategorie, -unterkategorie, -art	Wägungs- anteil am Gesamt- index in Promille	Verket- tungs- faktor ¹⁾	2013	2013	2014	2014	Veränderung April 2014 gegenüber		
					Jahres- durch- schnitt	April	März	April	April 2013	März 2014	
									in %		
477	28 2	Sonstige Maschinen für unspezifische Verwendung	20,17	0,92130	105,4	105,2	106,3	106,3	+	1,0	-
478	28 21	Öfen und Brenner, Teile dafür	1,15	0,88980	105,1	105,0	104,3	104,3	-	0,7	-
479	28 21 11/12	Nichtelektrische Industrieöfen, Brenner und Feuerungen	0,39	0,91280	106,3	105,7	107,0	107,0	+	1,2	-
480	28 21 11	Brenner für Feuerungen; autom. Feuerungen	0,18	0,88839	105,0	104,3	105,9	105,9	+	1,5	-
481	28 21 12	Nichtelektrische Industrie- und Laboratoriumsöfen, (ohne Backöfen) Abfallverbrennungsöfen	0,21	0,95525	107,3	106,8	107,9	107,9	+	1,0	-
482	28 21 13	Elektrische Industrie- und Laboratoriumsöfen; Apparate zum Warmbehandeln von Stoffen	0,54	0,85600	104,6	105,0	102,2	102,2	-	2,7	-
483	28 21 14	Teile für Brenner, Industrieöfen, Verbrennungsöfen, Induktionsöfen u.ä.	0,22	0,91209	104,1	104,0	104,7	104,7	+	0,7	-
484	28 22	Hebezeuge und Fördermittel	5,10	0,91628	104,9	104,8	105,7	105,7	+	0,9	-
485	28 22 1	Hebezeuge und Fördermittel, Teile dafür	5,10	0,91628	104,9	104,8	105,7	105,7	+	0,9	-
486	28 22 11	Flaschenzüge	0,10	0,86632	112,2	112,3	113,0	113,4	+	1,0	+ 0,4
487	28 22 13	Ortsfeste Hebebühnen für Kraftfahrzeugwerkstätten u.a. Hubwinden	0,23	0,89640	104,5	104,5	106,0	106,0	+	1,4	-
488	28 22 14	Derrickkrane; Kabelkrane; Laufkrane; Verladebrücken u.a. Krane; fahrbare Hubportale, Portalhubkraftkarren und Krankraftkarren	0,96	- r	105,2	105,0	105,8	106,1	+	1,0	+ 0,3
489	28 22 15	Elektrokraftkarren u.a. mit Hebevorrichtung ausgerüstete Karren; andere Karren	0,91	0,88830	103,4	103,1	104,9	104,9	+	1,7	-
490	28 22 16	Personen- und Lastenaufzüge, Rolltreppen und Rollsteige	0,33	0,94943	107,0	106,9	108,2	108,3	+	1,3	+ 0,1
491	28 22 17	Stetigförderer (ohne solche für Untertagebergbau)	1,14	0,93709	105,9	105,9	106,4	106,5	+	0,6	+ 0,1
492	28 22 19	Teile für Hebezeuge und Fördermittel	0,90	0,88351	103,2	103,1	103,2	103,2	+	0,1	-
493	28 23	Büromaschinen (ohne Datenverarbeitungsgeräte und periphere Geräte)	0,49	0,98715	105,6	105,6	106,1	106,3	+	0,7	+ 0,2
494	28 24	Handgeführte, kraftbetriebene Werkzeuge; Teile dafür	0,65	0,92930	105,5	105,3	107,5	107,6	+	2,2	+ 0,1
495	28 25	Kälte- und lufttechnische Erzeugnisse für gewerbliche Zwecke	5,68	0,88829	106,1	106,0	106,9	106,9	+	0,8	-
496	28 25 11	Wärmeaustauscher; Apparate und Vorrichtungen für die Verflüssigung von Luft o.a. Gasen	1,42	0,87876	106,0	106,1	106,5	106,5	+	0,4	-
497	28 25 12	Klimageräte	0,82	0,97067	104,5	104,5	104,4	104,1	-	0,4	- 0,3
498	28 25 13	Kühl- und Gefriermöbel und andere Einrichtungen, Maschinen, Apparate und Geräte zur Kälteerzeugung; Wärmepumpen	0,61	0,86609	104,6	104,4	105,3	106,1	+	1,6	+ 0,8
499	28 25 14	Apparate zum Filtrieren oder Reinigen von Gasen, a.n.g.	1,12	0,91574	109,2	108,6	109,9	109,8	+	1,1	- 0,1
500	28 25 2	Ventilatoren	0,76	0,93184	106,3	106,3	107,8	107,5	+	1,1	- 0,3
501	28 25 3	Teile für Klimageräte, Kühl- und Gefrierschränke, Wärmepumpen. Wärmeaustauscher u.ä.	0,95	0,80064	105,2	104,9	106,5	106,4	+	1,4	- 0,1

1) Siehe Erläuterungen Punkt 4 (Seite 6) sowie Fußnote 1) der Seite 43 im Anhang.

1 Index der Erzeugerpreise gewerblicher Produkte (Inlandsabsatz)

1.1 Aktuelle Ergebnisse

2010 = 100

Lfd.- Nr.	Nr. der GP-Systematik	Güterabteilung, -gruppe, -klasse, -kategorie, -unterkategorie, -art	Wägungs- anteil am Gesamt- index in Promille	Verket- tungs- faktor ¹⁾	2013	2013	2014	2014	Veränderung April 2014 gegenüber		
					Jahres- durch- schnitt	April	März	April	April	März	
									2013	2014	
in %											
502	28 29	Maschinen für unspezifische Verwendung, a.n.g.	7,10	0,95224	105,2	104,9	106,6	106,6	+	1,6	-
503	28 29 1	Gaserzeuger, Destilier- und Filterapparate	1,32	0,96321	103,3	103,1	104,5	104,5	+	1,4	-
504	28 29 12	Apparate zum Filtrieren oder Reinigen von Flüssigkeiten (ohne Öl- und Kraftstofffilter für Kolbenverbrennungsmotoren)	0,73	0,92479	107,0	106,6	109,2	109,3	+	2,5	+ 0,1
505	28 29 13	Öl-, Kraftstoff- und Luftansaugfilter für Kolbenverbrennungsmotoren	0,59	1,00811	98,8	98,8	98,6	98,6	-	0,2	-
506	28 29 2	Maschinen und Apparate zum Reinigen, Trocknen, Füllen, Verschließen u.ä. von Flaschen o.ä. Behältnissen; Maschinen und Apparate zum Verpacken von Waren	2,50	0,94677	105,6	105,3	106,9	106,8	+	1,4	- 0,1
507	28 29 22	Feuerlöscher, Spritzpistolen, Sandstrahl- maschinen, Wasserstrahlreinigungs- u.ä. Strahlapparate	0,64	0,94677	106,5	106,5	107,5	107,7	+	1,1	+ 0,2
508	28 29 23	Metalloplastische Dichtungen; mechanische Dichtungen	0,30	1,00809	103,7	102,8	105,1	104,4	+	1,6	- 0,7
509	28 29 3	Gewerbe-, Haushalts- u.a. Wiege- und Messmaschinen	0,29	0,93603	106,1	106,1	107,0	107,2	+	1,0	+ 0,2
510	28 29 31	Wiegemaschinen für gewerbl. Zwecke, Personenwaagen; Waagen für Stetigförderer; Absack-, Abfüll-, Dosier- u.a. Waagen	0,08	0,93252	103,5	103,3	105,1	105,1	+	1,7	-
511	28 29 39	Andere Waagen	0,21	0,93685	107,1	107,1	107,7	108,0	+	0,8	+ 0,3
512	28 29 5	Gewerbliche Geschirrspülmaschinen	0,15	0,82845	108,0	108,3	109,3	110,0	+	1,6	+ 0,6
513	28 29 6	Maschinen und Apparate für die Behandlung von Stoffen durch Temperaturänderung, a.n.g.	0,79	0,92037	107,5	107,3	111,0	110,7	+	3,2	- 0,3
514	28 29 7	Löt- und Schweißmaschinen, -apparate u. -geräte	0,05	0,89602	100,9	102,0	100,3	100,3	-	1,7	-
515	28 3	Maschinen für die Land- und Forstwirtschaft	2,48	0,87150	107,5	107,3	108,9	108,9	+	1,5	-
516	28 30 2	Acker- und Forstschlepper, andere Zugmaschinen	0,85	0,90171	110,2	109,6	112,4	112,5	+	2,6	+ 0,1
517	28 30 3	Bodenbearbeitungsmaschinen	0,32	0,83797	106,5	106,4	108,7	108,7	+	2,2	-
518	28 30 5	Erntemaschinen, -apparate und -geräte	0,69	0,82959	105,6	105,7	106,4	106,4	+	0,7	-
519	28 30 7	Anhänger für landwirtschaftliche Zwecke, mit Selbstlade- oder Selbstentladevorrichtung	0,11	0,87965	108,4	108,1	109,4	109,4	+	1,2	-
520	28 30 9	Teile für Maschinen, Apparate und Geräte für die Land- und Forstwirtschaft	0,51	0,87975	106,0	105,9	106,6	106,6	+	0,7	-

1) Siehe Erläuterungen Punkt 4 (Seite 6) sowie Fußnote 1) der Seite 43 im Anhang.

1 Index der Erzeugerpreise gewerblicher Produkte (Inlandsabsatz)

1.1 Aktuelle Ergebnisse

2010 = 100

Lfd.-Nr.	Nr. der GP-Systematik	Güterabteilung, -gruppe, -klasse, -kategorie, -unterkategorie, -art	Wägungs- anteil am Gesamt- index in Promille	Verket- tungs- faktor ¹⁾	2013	2013	2014	2014	Veränderung April 2014 gegenüber			
					Jahres- durch- schnitt	April	März	April	April 2013	März 2014		
									in %			
521	28 4	Werkzeugmaschinen	5,99	0,91017	105,8	105,5	107,0	107,2	+	1,6	+	0,2
522	28 41	Werkzeugmaschinen für die Metallbearbeitung, Teile dafür	4,35	0,90428	105,8	105,6	106,8	107,0	+	1,3	+	0,2
523	28 41 1/2	Metallbearbeitungsmaschinen, spanende und abtragende	2,46	0,91444	107,2	107,0	108,5	108,7	+	1,6	+	0,2
524	28 41 1	Werkzeugmaschinen für die Metallbearbeitung durch Laserstrahlen oder ähnliche Verfahren; Bearbeitungszentren, Mehrwegmaschinen und Transfermaschinen, zum Bearbeiten von Metallen	0,91	0,90463	107,4	106,9	109,0	109,4	+	2,3	+	0,4
525	28 41 2	Spanabhebende Maschinen für die Metallbearbeitung	1,55	0,92115	107,0	107,0	108,2	108,3	+	1,2	+	0,1
526	28 41 21	Drehmaschinen zur spanabhebenden Metallbearbeitung	0,46	0,94957	108,6	108,3	110,5	110,5	+	2,0		-
527	28 41 21 230-270	Horizontal-Drehmaschinen, numerisch gesteuert	0,27	1)	107,9	107,7	109,7	109,7	+	1,9		-
528	28 41 22	Bohr-, Ausbohr- und Fräsmaschinen, zur spanabhebenden Metallbearbeitung	0,40	0,90237	106,7	106,8	106,8	107,3	+	0,5	+	0,5
529	28 41 23 151-157	Rundscheifmaschinen, numerisch gesteuert	0,34	1)	107,0	107,1	108,2	108,2	+	1,0		-
530	28 41 3	Biege-, Abkant-, Richtmaschinen, Scheren, Lochstanzen, Ausklinkmaschinen, Schmiedemaschinen, Pressen und andere Maschinen für die spanlose Bearbeitung von Metallen, Hartmetallen oder Cermets	1,00	0,90346	105,7	105,2	107,3	107,5	+	2,2	+	0,2
531	28 41 31	Biege-, Abkant-, Richtmaschinen zum Bearbeiten von Metallen	0,23	0,95335	105,1	104,6	105,3	106,4	+	1,7	+	1,0
532	28 41 32	Scheren, Lochstanzen und Ausklinkmaschinen zum Bearbeiten von Metallen	0,16	- r	108,3	106,5	111,7	111,7	+	4,9		-
533	28 41 33	Freiformschmiede- oder Gesenkschmiedemaschinen, hydraulische oder andere Pressen zum Bearbeiten von Metallen	0,42	0,88356	105,6	105,4	107,0	107,0	+	1,5		-
534	28 41 34	Andere Werkzeugmaschinen zum spanlosen Be- oder Verarbeiten von Metallen oder Cermets	0,19	0,86059	104,7	104,5	106,6	106,6	+	2,0		-
535	28 49	Werkzeugmaschinen a.n.g., Teile dafür, Zubehör für Werkzeugmaschinen	1,64	0,92731	105,8	105,3	107,5	107,5	+	2,1		-
536	28 49 1	Werkzeugmaschinen zum Bearbeiten von Steinen, Holz u.ä. harten Stoffen; Pressen zum Herstellen von Span- oder Faserplatten aus Holz oder anderen holzhaltigen Stoffen	1,05	0,92971	107,0	106,4	109,2	109,2	+	2,6		-
537	28 49 11	Werkzeugmaschinen zum Bearbeiten von Steinen, keramischen Waren, Beton, Asbestzement u.ä. mineralischen Stoffen oder zum Kaltbearbeiten von Glas	0,14	0,92237	105,6	105,3	107,3	107,3	+	1,9		-
538	28 49 12	Holzbearbeitungsmaschinen (auch Werkzeugmaschinen zum Bearbeiten von Kork, Bein, Hartkautschuk o.ä. harten Stoffen)	0,91	0,93052	107,3	106,6	109,5	109,5	+	2,7		-
539	28 49 2	Werkzeughalter, selbstöffnende Gewindeschneidköpfe, Werkstückhalter, Teilköpfe u.a. Spezialvorrichtungen für Werkzeugmaschinen sowie Teile und Zubehör für Werkzeugmaschinen a.n.g.	0,59	0,92343	103,6	103,3	104,6	104,6	+	1,3		-
540	28 49 21/22	Spannzeuge	0,40	0,91436	105,6	105,3	106,5	106,5	+	1,1		-
541	28 49 21	Werkzeughalter und selbstöffnende Gewindeschneidköpfe	0,16	0,95302	105,5	105,6	106,7	106,7	+	1,0		-
542	28 49 22	Werkstückhalter	0,24	0,88969	105,7	105,1	106,5	106,5	+	1,3		-

1) Siehe Erläuterungen Punkt 4 (Seite 6) sowie Fußnote 1) der Seite 43 im Anhang.

Deutschland
1 Index der Erzeugerpreise gewerblicher Produkte (Inlandsabsatz)
1.1 Aktuelle Ergebnisse
2010 = 100

Lfd.-Nr.	Nr. der GP-Systematik	Güterabteilung, -gruppe, -klasse, -kategorie, -unterkategorie, -art	Wägungs-anteil am Gesamt-index in Promille	Verket-tungs-faktor ¹⁾	2013	2013	2014	2014	Veränderung April 2014 gegenüber			
					Jahres-durchschnitt	April	März	April	April 2013	März 2014		
									in %			
543	28 9	Maschinen für sonstige bestimmte Wirtschaftszweige	15,59	0,91421	105,4	105,3	106,4	106,6	+	1,2	+	0,2
544	28 91	Maschinen für die Metallerzeugung, Walzwerkseinrichtungen, Gießmaschinen	.	0,70309	104,8	104,8	105,8	105,8	+	1,0		-
545	28 92	Bergwerks-, Bau- u. Baustoffmaschinen, Teile dafür	2,71	0,90809	105,7	105,7	106,7	107,0	+	1,2	+	0,3
546	28 92 1	Stetigförderer für Arbeiten unter Tage; Abbau-, Tunnelbohr- u.a. Streckenvortriebsmaschinen; Bohrmaschinen und Tiefbohrgeräte	0,39	0,89416	103,3	103,3	103,8	103,8	+	0,5		-
547	28 92 2	Selbstfahrende Planiermaschinen, Erd- oder Straßenhobel, Straßenwalzen, Schaufellader, Bagger	0,74	0,90506	106,3	106,4	107,6	107,6	+	1,1		-
548	28 92 3	Maschinen, Apparate und Geräte für den Straßen-, Hoch- oder Tiefbau u.ä.	0,42	0,91651	104,8	104,8	106,3	106,8	+	1,9	+	0,5
549	28 92 4	Maschinen zum Sortieren, Sieben, Mischen und zur ähnlichen Bearbeitung von Erden, Steinen, Erzen u.a. mineralischen Stoffen; Maschinen zum Herstellen von Gießformen aus Sand	0,34	0,92617	104,8	104,7	106,1	106,8	+	2,0	+	0,7
550	28 92 40 3	Maschinen zum Zerkleinern, Sieben, Mischen u.ä. von mineralischen Stoffen	0,27	0,91505	105,8	105,6	107,1	107,7	+	2,0	+	0,6
551	28 93	Maschinen für die Nahrungs-, Futtermittel-, Getränkeherstellung und für die Tabakverarbeitung, Teile dafür	1,45	0,91109	106,5	106,4	107,7	108,0	+	1,5	+	0,3
552	28 94	Maschinen für die Textil- u. Bekleidungsherstellung, die Ledererzeugung und -verarbeitung sowie die Herstellung von Schuhen	0,71	- r	104,6	104,4	105,7	105,6	+	1,1	-	0,1
553	28 94 1	Maschinen für die Spinnerei, Weberei, Strickerei und Wirkerei	0,44	-	104,0	103,6	105,4	105,3	+	1,6	-	0,1
554	28 95	Maschinen für die Papiererzeugung und Papierverarbeitung	.	0,92308	101,7	101,6	102,7	102,7	+	1,1		-
555	28 96	Maschinen für die Kunststoff- und Gummi-erzeugung und -verarbeitung	1,47	0,92151	106,2	105,7	107,4	107,8	+	2,0	+	0,4
556	28 99	Maschinen für sonstige bestimmte Wirtschaftszweige, a.n.g.	8,22	0,92958	105,4	105,3	106,2	106,4	+	1,0	+	0,2
557	28 99 1	Druck- und Buchbindereimaschinen und -apparate	1,35	0,93685	103,0	103,0	102,9	102,9	-	0,1		-
558	28 99 11	Buchbindereimaschinen und -apparate (einschl. Fadenheftmaschinen)	0,14	0,92451	102,9	103,0	103,5	103,5	+	0,5		-
559	28 99 13	Offsetdruckmaschinen und -apparate (ohne Büromaschinen)	0,96	0,94123	102,5	102,5	102,2	102,2	-	0,3		-
560	28 99 14	Sonstige Druckmaschinen u. -apparate (ohne Büromaschinen)	0,25	0,91897	104,7	104,7	105,3	105,2	+	0,5	-	0,1
561	28 99 3	Sonstige Maschinen für sonstige bestimmte Wirtschaftszweige	4,80	0,92516	106,7	106,5	107,9	108,1	+	1,5	+	0,2
562	2899 31	Trockner für Holz, Papierhalbstoff, Papier o. Pape u.a. Erzeugnisse, für gewerbliche Zwecke	0,14	0,90909	107,1	106,9	109,1	109,1	+	2,1		-
563	2899 39	Montage und Handhabungstechnik, Maschinen für verschiedene chemische Zwecke, Bodenreinigungsmaschinen u.a. Maschinen, Apparate und Geräte mit eigener Funktion a.n.g.	4,66	0,92603	106,7	106,5	107,9	108,1	+	1,5	+	0,2
564	28 99 39 531/533	Andere Maschinen und Apparate für mineralische Baustoffe	.	0,89228	106,5	106,4	107,4	107,4	+	0,9		-
565	28 99 4	Teile und Zubehör für Buchbinderei-, Setz- und Druckmaschinen	0,46	0,95052	100,6	100,6	100,9	101,6	+	1,0	+	0,7

1) Siehe Erläuterungen Punkt 4 (Seite 6) sowie Fußnote 1) der Seite 43 im Anhang.

1 Index der Erzeugerpreise gewerblicher Produkte (Inlandsabsatz)

1.1 Aktuelle Ergebnisse

2010 = 100

Lfd.- Nr.	Nr. der GP-Systematik	Güterabteilung, -gruppe, -klasse, -kategorie, -unterkategorie, -art	Wägungs- anteil am Gesamt- index in Promille	Verket- tungs- faktor ¹⁾	2013	2013	2014	2014	Veränderung April 2014 gegenüber		
					Jahres- durch- schnitt	April	März	April	April	März	
									2013	2014	
in %											
566	29	Kraftwagen und Kraftwagenteile	97,65	0,97363	101,8	101,8	101,8	101,8	-	-	
567	29 1	Kraftwagen und Kraftwagenmotoren	48,33	0,94948	102,2	102,2	102,3	102,2	-	- 0,1	
568	29 10 2	Personenkraftwagen und Wohnmobile	42,63	0,94767	102,0	102,0	102,1	102,1	+ 0,1	-	
569	29 10 4	Lastkraftwagen; Sattel-, Straßenzugmaschinen; Fahrgestelle für Zugmaschinen, Omnibusse, Personen-, Lastkraftwagen, Kraftwagen zu besonderen Zwecken	3,27	0,91344	104,1	104,2	104,2	104,4	+ 0,2	+ 0,2	
570	29 10 41	Lastkraftwagen mit Selbstzündung	.	0,89946	104,0	104,0	104,1	104,4	+ 0,4	+ 0,3	
571	29 10 43	Sattel-, und Straßenzugmaschinen	.	0,94196	104,5	104,6	104,3	104,3	- 0,3	-	
572	29 10 5	Kranwagen, Schneespezialfahrzeuge, Krafffahrzeuge zu besonderen Zwecken	0,82	0,86109	106,8	107,0	107,0	107,0	-	-	
573	29 2	Karosserien, Aufbauten und Anhänger	4,38	0,96109	105,2	105,1	105,7	105,7	+ 0,6	-	
574	29 3	Teile und Zubehör für Kraftwagen	44,94	1,00605	101,1	101,1	100,9	100,8	- 0,3	- 0,1	
575	29 31	Elektrische und elektronische Ausrüstungs- gegenstände für Motoren und Fahrzeuge, a.n.g.	5,26	1,01941	101,3	101,1	101,2	101,0	- 0,1	- 0,2	
576	29 32	Andere Teile und anderes Zubehör für Kraftwagen	39,68	1,00402	101,0	101,1	100,8	100,8	- 0,3	-	
577	30	Sonstige Fahrzeuge	10,63	0,92744	104,8	104,7	105,1	105,2	+ 0,5	+ 0,1	
578	30 2	Schienenfahrzeuge	5,70	0,92997	104,9	104,9	104,7	104,8	- 0,1	+ 0,1	
579	30 20 2	Triebwagen und Schienenbusse	2,22	0,96143	108,7	108,7	108,7	108,7	-	-	
580	30 20 4	Teile für Schienenfahrzeuge; ortsfestes Gleis- material und Teile dafür; mechanische Signal-, Sicherungs-, Überwachungs- oder Steuergeräte für Schienenwege, Straßen, Parkplätze oder Parkhäuser, Hafenanlagen oder Flughäfen	2,92	0,86976	102,0	102,0	101,6	101,9	- 0,1	+ 0,3	
581	30 9	Fahrzeuge, a.n.g.	.	0,93797	104,6	104,4	106,1	106,1	+ 1,6	-	
582	30 92	Fahrräder und Behindertenfahrzeuge	1,70	0,95865	104,4	104,4	106,4	106,5	+ 2,0	+ 0,1	
583	30 99	Fahrzeuge, a.n.g.	.	0,85179	106,1	106,1	107,2	107,2	+ 1,0	-	
584	31	Möbel	12,29	0,90472	106,2	106,1	107,5	107,7	+ 1,5	+ 0,2	
585	31 00	Sitzmöbel und Teile dafür; Teile für Möbel	3,72	0,90481	104,7	104,6	105,8	105,9	+ 1,2	+ 0,1	
586	31 01	Büromöbel, Ladenmöbel aus Holz	1,77	0,92407	107,8	107,8	109,5	109,7	+ 1,8	+ 0,2	
587	31 01 12	Holzmöbel für Büros	0,83	0,90843	111,5	111,6	113,9	114,3	+ 2,4	+ 0,4	
588	31 01 13	Ladenmöbel aus Holz	0,94	0,95581	104,4	104,4	105,6	105,6	+ 1,1	-	
589	31 02	Küchenmöbel aus Holz	2,33	0,87108	108,9	108,8	110,9	111,1	+ 2,1	+ 0,2	
590	31 03	Matratzen	0,77	0,96318	102,6	102,5	103,1	103,1	+ 0,6	-	
591	31 09	Sonstige Möbel	3,70	0,90702	106,0	105,8	107,2	107,3	+ 1,4	+ 0,1	
592	32	Waren, a.n.g.	9,31	0,93239	105,4	105,3	106,3	106,3	+ 0,9	-	
593	32 1	Schmuck u.ä. Erzeugnisse	0,41	0,74219	116,9	117,9	114,5	114,0	- 3,3	- 0,4	
594	32 2	Musikinstrumente	.	0,87577	108,5	108,5	111,1	111,2	+ 2,5	+ 0,1	
595	32 3	Sportgeräte	.	0,89630	103,4	103,4	103,6	103,6	+ 0,2	-	
596	32 4	Spielwaren	1,29	0,90108	106,9	106,8	108,3	108,3	+ 1,4	-	
597	32 5	(Zahn-)medizinische Apparate und Materialien	5,67	0,97647	102,8	102,8	103,9	104,0	+ 1,2	+ 0,1	
598	32 50 1	Medizinische, chirurgische und zahnärztliche Instrumente, Apparate und Geräte	3,18	0,99203	102,5	102,4	104,1	104,1	+ 1,7	-	
599	32 50 11	Andere Instrumente, Apparate und Geräte, für zahnärztliche Zwecke, Teile und Zubehör	0,49	0,92507	104,0	104,3	104,3	104,3	-	-	
600	32 50 13	Spritzen, Nadeln, Katheter, Kanülen u.dgl.; andere augenärztliche u.a. Instrumente, Apparate und Geräte, für medizinische und chirurgische Zwecke, a.n.g., Teile und Zubehör	2,66	1,00607	102,3	102,1	104,1	104,0	+ 1,9	- 0,1	
601	32 50 21	Mechanotherapie- u. Massageapparate u. -geräte; Apparate u. Geräte für die Psychotechnik, At- mungstherapie; Gasmasken u.Ä., Teile u. Zubehör	0,11	1,02675	110,1	110,1	110,1	110,1	-	-	
602	32 50 22	Künstl. Gelenke; orthopädische Vorrichtungen; künstliche Zähne und andere Waren der Zahn- prothetik; künstl. Körperteile u. Organe, a.n.g.	1,41	0,99010	101,3	101,3	101,1	101,3	- +	0,2	
603	32 50 3	Möbel für die Medizin oder Chirurgie; Friseur- u.ä. Stühle, Teile dafür	0,23	0,92637	107,2	107,1	108,5	108,5	+ 1,3	-	
604	32 50 4	Brillen, Brillengläser, Teile dafür	0,51	0,87533	106,4	106,8	108,2	109,0	+ 2,1	+ 0,7	
605	32 9	Sonstige Erzeugnisse	1,49	0,90376	110,8	110,5	111,9	111,7	+ 1,1	- 0,2	

1) Siehe Erläuterungen Punkt 4 (Seite 6) sowie Fußnote 1) der Seite 43 im Anhang.
Statistisches Bundesamt, Fachserie 17, Reihe 2, 04/2014

1 Index der Erzeugerpreise gewerblicher Produkte (Inlandsabsatz)

1.1 Aktuelle Ergebnisse

2010 = 100

Lfd.- Nr.	Nr. der GP-Systematik	Güterabteilung, -gruppe, -klasse, -kategorie, -unterkategorie, -art	Wägungs- anteil am Gesamt- index in Promille	Verket- tungs- faktor ¹⁾	2013	2013	2014	2014	Veränderung April 2014 gegenüber		
					Jahres- durch- schnitt	April	März	April	April	März	
									2013	2014	
in %											
606	33	Reparatur, Instandhaltung und Installation von Maschinen und Ausrüstungen (einschl. Wartung)	25,69	-	105,2	104,9	106,4	106,4	+	1,4	-
607	331	Reparatur und Instandhaltung von Metallerzeug- nissen, Maschinen und Ausrüstungen (einschl. Wartung)	15,05	-	104,9	104,7	105,9	105,9	+	1,1	
608	3312	Reparatur und Instandhaltung von Maschinen	5,35	-	106,4	105,9	108,9	108,7	+	2,6	- 0,2
609	3314	Reparatur und Instandhaltung von elektrischen Ausrüstungen	.	-	106,1	106,0	106,5	106,5	+	0,5	-
610	332	Installation von Maschinen und Ausrüstungen	10,64	-	105,7	105,3	107,0	107,1	+	1,7	+ 0,1
611	35/36	Elektrischer Strom ²⁾ , Gas, Fernwärme, Wasser	218,42	0,84728	110,3	111,0	108,4	107,6	-	3,1	- 0,7
612	35	Elektrischer Strom ²⁾ , Gas, Fernwärme	207,61	0,84220	110,5	111,3	108,5	107,7	-	3,2	- 0,7
613	35 1/2	Elektrischer Strom ²⁾ und Erdgas	196,48	0,84337	110,0	110,8	107,9	107,1	-	3,3	- 0,7
614	35 1	Elektrischer Strom und Dienstleistungen der Elektrizitätsversorgung	121,52	0,85433	99,5	100,3	98,0	97,3	-	3,0	- 0,7
615	35 11	Elektrischer Strom	100,10	0,80372	96,7	97,7	94,1	93,2	-	4,6	- 1,0
616	35 11 11	Elektrischer Strom an Weiterverteiler	53,41	0,79059	78,5	80,4	71,8	70,5	-	12,3	- 1,8
617	35 11 12	Elektrischer Strom, bei Abgabe an Haushalte	14,25	0,81488	123,7	124,4	124,9	125,3	+	0,7	+ 0,3
618	35 11 13	Elektr. Strom, bei Abgabe an gewerbliche Anlagen	3,47	0,81638	124,7	125,4	125,8	125,9	+	0,4	+ 0,1
619	35 11 14/15	Elektrischer Strom, bei Abgabe an Sonder- vertragskunden	28,97	0,79544	113,7	113,2	116,1	115,4	+	1,9	- 0,6
620	35 11 14	in Niederspannung	10,00	0,86216	119,3	119,1	122,6	122,1	+	2,5	- 0,4
621	35 11 15	in Hochspannung	18,97	0,76917	110,8	110,1	112,7	111,9	+	1,6	- 0,7
622		Börsennotierungen	3,32	0,88007	79,9	78,0	68,8	68,0	-	12,8	- 1,2
623	35 12	Dienstleistung der Elektrizitätsübertragung	4,77	1,11817	119,9	119,9	128,6	128,6	+	7,3	-
624	35 13	Dienstleistung der Elektrizitätsverteilung	3,92	1,12907	119,7	119,7	126,4	126,4	+	5,6	-
625	35 14	Dienstleistung des Elektrizitätshandels	12,73	1,18536	107,2	107,2	108,9	108,9	+	1,6	-
626	35 2	Erdgas (Verteilung)	74,96	0,82741	127,1	127,8	124,0	122,9	-	3,8	- 0,9
627		Erdgas, bei Abgabe an Haushalte	15,96	0,84224	111,9	111,6	112,2	112,1	+	0,4	- 0,1
628		Erdgas, bei Abgabe an Handel und Gewerbe ³⁾	5,22	0,85863	114,7	114,7	115,0	114,9	+	0,2	- 0,1
629		Erdgas, bei Abgabe an die Industrie	12,21	0,75848	130,3	131,3	126,2	125,5	-	4,4	- 0,6
630		Jahresabgabe 1 163 MWh	2,45	0,80730	129,4	131,0	126,7	125,5	-	4,2	- 0,9
631		Jahresabgabe 11 630 MWh	3,66	0,80051	132,3	134,0	128,3	127,4	-	4,9	- 0,7
632		Jahresabgabe 116 300 MWh	4,27	0,75180	127,9	127,2	124,4	124,6	-	2,0	+ 0,2
633		Jahresabgabe über 500 000 MWh	1,83	0,64912	133,0	136,2	125,8	123,8	-	9,1	- 1,6
634		Erdgas, bei Abgabe an Kraftwerke	3,59	0,75181	126,9	127,2	118,8	115,4	-	9,3	- 2,9
635		Erdgas, bei Abgabe an Wiederverkäufer	37,91	1)	134,2	135,3	129,9	128,4	-	5,1	- 1,2
636		Erdgas, Börsennotierungen	0,07	-	151,4	151,7	133,2	126,0	-	16,9	- 5,4
637	35 3	Fernwärme mit Dampf und Warmwasser	11,13	0,79477	119,7	120,0	119,3	119,1	-	0,8	- 0,2
638	36	Wasser u. Dienstleistungen der Wasserversorgung	10,81	0,93352	104,9	104,7	106,1	105,9	+	1,1	- 0,2
639		Wasser, bei Abgabe an Haushalte	6,07	0,93951	104,8	104,6	105,3	105,3	+	0,7	-
640		Wasser, bei Abgabe an die Industrie	1,57	0,94434	103,4	103,3	102,9	102,9	-	0,4	-
641		Wasser, bei Abgabe an Wasserversorgungs- unternehmen	3,17	0,91499	105,7	105,6	109,3	108,5	+	2,7	- 0,7
642	38 32	Sekundärrohstoffe	8,72	0,74342	101,1	105,0	95,0	95,5	-	9,0	+ 0,5
643	38 32 2	Metallische Sekundärrohstoffe	5,69	0,71910	103,3	107,8	95,3	96,4	-	10,6	+ 1,2
644	38 32 3	Nichtmetallische Sekundärrohstoffe	3,03	0,79052	97,0	99,7	94,3	93,8	-	5,9	- 0,5

1) Siehe Erläuterungen Punkt 4 (Seite 6) sowie Fußnote 1) der Seite 43 im Anhang.

2) Einschl. Dienstleistungen der Elektrizitätsversorgung.

3) Auch Abgabe an Wohnungswirtschaft.

1 Index der Erzeugerpreise gewerblicher Produkte (Inlandsabsatz)**1.2 Langfristige Übersicht**

2010 = 100

Jahr	Gewerbliche Erzeugnisse		Erzeugnisse der			Energie	Bergbau und Gewinnung von Steinen und Erden	Erzeugnisse des Verarbeitenden Gewerbes		Elektrischer Strom ¹⁾ , Gas, Fernwärme, Wasser
	insgesamt	ohne Energie	Vorleistungs-	Investitions-	Konsum-			zusammen	darunter:	
			güterproduzenten						Nahrungs- und Futtermittel sowie Getränke	
1951	32,1	35,7	47,1	.
1952	32,8	36,0	47,4	.
1953	32,0	34,5	46,0	.
1954	31,5	33,8	46,0	.
1955	32,1	.	.	25,7	.	.	.	34,5	46,5	.
1956	32,6	.	.	26,4	.	.	.	34,8	46,9	.
1957	33,2	.	.	27,1	.	.	.	35,5	46,8	.
1958	33,0	.	.	27,6	.	.	.	35,2	46,3	.
1959	32,8	.	.	27,5	.	.	.	34,8	46,8	.
1960	33,2	.	.	27,9	.	.	.	35,3	46,1	.
1961	33,7	.	.	29,1	.	.	.	35,9	46,9	.
1962	33,9	.	.	30,1	.	.	.	36,4	47,9	.
1963	34,1	.	.	30,5	.	.	.	36,5	48,4	.
1964	34,6	.	.	30,9	.	.	.	37,0	48,9	.
1965	35,4	.	.	31,9	.	.	.	37,7	49,7	.
1966	35,9	.	.	32,7	.	.	.	38,6	51,1	.
1967	35,5	.	.	32,6	.	.	.	38,1	50,7	.
1968	35,4	.	.	32,7	.	.	.	37,7	49,7	.
1969	36,0	.	.	33,9	.	.	.	38,6	50,4	.
1970	37,8	.	.	37,0	.	.	.	40,4	51,8	.
1971	39,4	.	.	40,0	.	.	.	42,1	53,9	.
1972	40,5	.	.	41,5	.	.	.	43,2	55,7	.
1973	43,1	.	.	43,4	.	.	.	46,1	59,6	.
1974	48,9	.	.	47,5	.	.	.	52,3	63,8	.
1975	51,2	.	.	51,4	.	.	.	53,9	66,5	.
1976	53,1	.	.	53,6	.	.	.	55,7	69,0	44,6
1977	54,6	.	.	55,9	.	.	.	57,3	72,9	45,5
1978	55,2	.	.	57,6	.	.	.	57,7	72,3	47,2
1979	57,8	.	.	59,6	.	.	.	60,7	72,5	48,0
1980	62,1	.	.	62,4	.	.	.	64,9	74,3	53,0
1981	67,0	.	.	65,1	.	.	.	68,8	77,9	63,5
1982	71,0	.	.	68,9	.	.	.	72,2	81,4	71,5
1983	72,0	.	.	71,1	.	.	.	73,2	82,9	72,4
1984	74,1	.	.	72,8	.	.	.	75,3	84,3	74,9
1985	75,8	.	.	74,9	.	.	.	76,9	83,5	77,6
1986	73,9	.	.	76,8	.	.	.	75,1	82,2	74,8
1987	72,2	.	.	78,5	.	.	.	74,7	80,0	64,6
1988	73,0	.	.	80,1	.	.	.	75,9	80,9	64,2
1989	75,4	.	.	82,1	.	.	.	78,5	82,7	65,5
1990	76,6	.	.	84,5	.	.	.	79,7	82,4	67,7
1991	78,5	.	.	87,3	.	.	.	81,4	83,8	70,6
1992	79,6	.	.	89,6	.	.	.	82,7	86,0	70,1
1993	79,6	.	.	91,2	.	.	.	82,7	85,5	69,7
1994	80,0	.	.	91,5	.	.	.	83,3	85,5	69,8
1995	81,4	88,2	86,4	92,6	86,1	63,9	73,0	85,1	86,0	69,1
1996	80,4	88,0	84,7	93,4	87,0	60,6	54,3	85,2	86,9	65,5
1997	81,4	88,6	84,8	93,8	88,0	62,9	57,1	85,7	88,6	68,0
1998	81,0	88,8	84,7	94,6	88,3	60,9	55,3	85,6	88,3	67,1
1999	80,2	88,0	83,3	94,8	87,5	59,8	53,6	85,4	85,9	63,8
2000	82,7	89,5	86,2	95,1	88,4	64,9	60,6	88,0	86,7	64,7
2001	85,1	90,9	87,0	95,8	91,0	70,9	68,6	89,1	90,9	72,7
2002	84,6	91,1	86,3	96,8	91,7	68,3	65,6	89,4	90,7	69,3
2003	86,0	91,4	86,6	96,9	92,0	73,1	66,5	89,9	90,9	75,0
2004	87,4	92,7	89,0	97,1	93,0	75,0	68,9	91,5	91,9	75,8
2005	91,2	94,1	91,4	97,6	94,2	84,3	81,2	93,6	91,7	84,7
2006	96,2	95,9	95,1	97,7	95,3	96,7	92,2	95,8	92,9	98,2
2007	97,4	98,1	98,7	98,3	97,0	95,9	90,3	98,0	96,5	96,7
2008	102,8	100,5	101,3	99,2	100,7	108,3	111,3	101,0	103,2	108,5
2009	98,5	98,2	96,0	100,0	99,5	99,3	92,4	97,6	99,2	102,6
2010	100,0	100,0	100,0	100,0	100,0	100,0	100,0	100,0	100,0	100,0
2011	105,3	103,6	105,6	101,2	103,5	109,7	111,2	104,2	106,0	108,2
2012	107,0	104,7	105,8	102,2	106,3	113,0	123,3	105,7	109,9	110,2
2013	106,9	105,0	104,6	103,0	108,4	112,0	125,0	105,7	112,9	110,3

*) Vor 1995 Preisentwicklung des früheren Bundesgebietes.

1) Einschl. Dienstleistungen der Elektrizitätsversorgung.

2 Erzeugerpreise ausgewählter gewerblicher Produkte (Inlandsabsatz)

EUR je Mengeneinheit *)

Güterbezeichnung Handelsbedingungen	Frachtlage	Berichtsort bzw. Geltungsbereich	Jahresdurch- schnitt 2013	15. April 2013	15. März 2014	15. April 2014
Motorenbenzin ¹⁾ bei Abgabe von 15-20 m ³ an den Großhandel (Superbenzin, Markenware)	ab Lager	Deutschland	125,50	124,52	120,56	124,90
Dieselmotorenkraftstoff ¹⁾ bei Abgabe von mindestens 100 hl an den Großhandel	ab Lager	Deutschland	110,82	107,96	106,01	107,68
bei Lieferung von 50-70 hl an Großverbraucher	frei Ver- brauchsstelle	Deutschland	112,57	109,83	107,63	109,40
Leichtes Heizöl ^{1) 2)} bei Lieferung von mindestens 500 t an den Großhandel Schwefelgehalt bis 50 mg/kg	ab Lager	Deutschland ³⁾	67,96	65,25	63,75	64,98
		Früheres Bundesgebiet ⁴⁾ ..	67,82	65,14	63,71	64,86
		"Rheinschiene" ⁵⁾	67,62	64,99	63,53	64,63
		Kiel
		Hamburg	67,09	63,97	62,70	64,18
		Hannover	67,84	64,78	63,48	64,78
		Düsseldorf	67,47	64,57	63,18	64,40
		Frankfurt am Main	67,77	65,22	63,68	64,75
		Mannheim/Ludwigshafen ..	67,61	65,18	63,72	64,73
		Stuttgart	68,22	65,65	64,32	65,13
		München	68,54	66,40	65,31	65,91
		Berlin	68,05	65,37	63,32	64,96
bei Lieferung in TKW an Verbraucher, 40 - 50 hl pro Auftrag Schwefelgehalt bis 50 mg/kg	frei Ver- braucher	Deutschland ⁶⁾	70,36	67,70	66,05	67,35
		Früheres Bundesgebiet ⁷⁾ ..	70,07	67,50	65,88	67,06
		"Rheinschiene" ⁵⁾	69,98	67,43	65,99	67,20
		Kiel
		Hamburg	69,54	66,11	65,22	66,92
		Hannover	70,99	67,48	65,70	66,48
		Düsseldorf	69,87	67,13	66,10	67,06
		Frankfurt am Main	70,47	68,21	66,03	67,09
		Mannheim/Ludwigshafen ..	69,59	66,95	65,84	67,45
		Stuttgart	68,98	66,74	65,26	65,97
		München	70,82	69,00	67,44	68,29
		Berlin	70,27	68,35	65,46	67,19
		Rostock
		Magdeburg	70,45	67,34	65,90	67,40
		Dresden	71,51	69,43	66,60	68,33
Schweres Heizöl, Schwefelgehalt maximal 1 % ⁸⁾ bei Lieferung in TKW an gewerbli- che Verbraucher im Bereich von 30 Straßenkilometern ab Stadt- mitte bei Abnahme von 15 t und mehr im Monat	frei Betrieb	Deutschland ⁹⁾	506,20	497,46	483,80	485,00
bei Abnahme in Kessel- oder Tankkraftwagen	ab Raffinerie	Deutschland ¹⁰⁾	488,39	474,63	469,99	470,48

*) Ohne Umsatzsteuer.

1) Einschl. Mineralölsteuer (die auch die ab 1. April 1999 erhobene "Ökosteuer" auf leichtes Heizöl enthält) und Erdölbevorratungsbeitrag (EBV).

2) Gem. § 3 3.BImSchV wurde der zulässige Schwefelgehalt für leichtes Heizöl zum 1.1.2008 auf 0,1 % reduziert. - Gem. §2 EnergieStG wurde mit Wirkung vom 1.1.2009 die Steuer für 1000 Liter leichtes Heizöl neu festgesetzt:

- für leichtes Heizöl mit höchstens 50mg Schwefel je kg auf 61,35 Euro;

- für leichtes Heizöl mit mehr als 50mg Schwefel je kg auf 76,35 Euro.

3) Durchschnitt aus den Preisen der aufgeführten Berichtsorte Hamburg bis Berlin, Magdeburg, Leipzig, Dresden.

4) Durchschnitt aus den Preisen der aufgeführten Berichtsorte Hamburg bis Berlin.

5) Durchschnitt aus den Preisen für Düsseldorf, Frankfurt am Main und Mannheim/Ludwigshafen.

6) Durchschnitt aus den Preisen der aufgeführten Berichtsorte Hamburg bis Dresden, Bremen, Leipzig.

7) Durchschnitt aus den Preisen der aufgeführten Berichtsorte Hamburg bis Berlin.

8) Einschl. Mineralölsteuer (25 Euro je Tonne) und Erdölbevorratungsbeitrag (EBV); ab 1.4.2012 entfällt der Erdölbevorratungsbeitrag.

9) Durchschnitt aus den Preisen der Markttorte Kiel, Hamburg, Hannover, Bremen, Düsseldorf, München und Berlin.

10) Durchschnitt aus den Preisen der Raffineriegebiete Hamburg und Ingolstadt.

Anhang

1 Gegenüberstellung der vergleichbaren Reihen auf Basis 2010 und Basis 2005

Die auf den Seiten 8 bis 26 angegebenen Verkettungsfaktoren sind errechnet worden aus den jeweiligen Indizes Januar 2010 (Basis 2010) und Januar 2010 (Basis 2005).

Gegenübergestellt sind für vergleichbare Reihen auf den Seiten 30 bis 33 die lfd. Nrn. der Veröffentlichungen auf Basis 2010 und auf Basis 2005 bzw. auf Basis 2005 und auf Basis 2010.

Lfd.-Nr. Basis		Lfd.-Nr. Basis		Lfd.-Nr. Basis		Lfd.-Nr. Basis		Lfd.-Nr. Basis		Lfd.-Nr. Basis		Lfd.-Nr. Basis	
2010	2005	2010	2005	2010	2005	2010	2005	2010	2005	2010	2005	2010	2005
1	1	51	51	101	- r	151	151	201	201	251	251	301	301
2	2	52	52	102	- r	152	152	202	202	252	252	302	302
3	3	53	53	103	103	153	153	203	203	253	253	303	303
4	4	54	54	104	104	154	154	204	204	254	254	304	304
5	5	55	55	105	105	155	155	205	205	255	255	305	305
6	6	56	56	106	106	156	156	206	206	256	256	306	306
7	7	57	57	107	107	157	157	207	207	257	- r	307	307
8	8	58	58	108	108	158	158	208	208	258	258	308	308
9	9	59	59	109	109	159	159	209	209	259	259	309	309
10	10	60	60	110	110	160	160	210	210	260	260	310	310
11	-	61	61	111	111	161	161	211	211	261	261	311	311
12	11	62	62	112	112	162	162	212	212	262	262	312	312
13	- r	63	63	113	113	163	163	213	213	263	263	313	313
14	14	64	64	114	114	164	164	214	214	264	264	314	314
15	15	65	65	115	115	165	165	215	215	265	265	315	315
16	16	66	66	116	116	166	166	216	216	266	266	316	316
17	17	67	67	117	117	167	167	217	217	267	267	317	317
18	18	68	68	118	118	168	168	218	218	268	268	318	318
19	19	69	69	119	119	169	169	219	219	269	269	319	319
20	20	70	70	120	120	170	170	220	220	270	270	320	320
21	21	71	- r	121	121	171	171	221	221	271	271	321	321
22	22	72	72	122	122	172	172	222	222	272	272	322	322
23	23	73	73	123	123	173	173	223	223	273	273	323	323
24	- r	74	74	124	124	174	174	224	224	274	274	324	324
25	25	75	75	125	125	175	175	225	225	275	275	325	325
26	26	76	76	126	126	176	176	226	226	276	276	326	326
27	27	77	77	127	127	177	177	227	227	277	277	327	327
28	28	78	78	128	128	178	178	228	228	278	278	328	328
29	29	79	79	129	129	179	179	229	229	279	279	329	329
30	30	80	80	130	130	180	180	230	230	280	280	330	330
31	31	81	81	131	131	181	181	231	231	281	281	331	331
32	32	82	82	132	132	182	182	232	232	282	282	332	332
33	33	83	83	133	133	183	183	233	233	283	283	333	333
34	34	84	84	134	134	184	184	234	234	284	284	334	334
35	35	85	85	135	- r	185	185	235	235	285	- r	335	335
36	36	86	86	136	136	186	186	236	236	286	286	336	336
37	37	87	87	137	137	187	187	237	237	287	287	337	337
38	38	88	88	138	138	188	188	238	238	288	288	338	338
39	39	89	89	139	139	189	189	239	239	289	289	339	339
40	40	90	90	140	140	190	190	240	240	290	290	340	340
41	- r	91	91	141	141	191	191	241	241	291	291	341	341
42	42	92	92	142	142	192	192	242	242	292	292	342	342
43	43	93	93	143	143	193	193	243	243	293	293	343	343
44	44	94	94	144	144	194	194	244	244	294	294	344	344
45	45	95	95	145	145	195	195	245	245	295	295	345	345
46	46	96	96	146	146	196	196	246	246	296	296	346	346
47	47	97	97	147	147	197	197	247	- r	297	297	347	347
48	48	98	98	148	148	198	198	248	248	298	298	348	348
49	49	99	99	149	149	199	199	249	249	299	299	349	349
50	50	100	- r	150	150	200	200	250	250	300	300	350	350

**1 Gegenüberstellung der vergleichbaren Reihen auf Basis 2010 und Basis 2005
(Sortierung nach lfd. Nrn. Basis 2010)**

Lfd.-Nr. Basis 2010 2005		Lfd.-Nr. Basis 2010 2005		Lfd.-Nr. Basis 2010 2005		Lfd.-Nr. Basis 2010 2005		Lfd.-Nr. Basis 2010 2005		Lfd.-Nr. Basis 2010 2005	
351	351	401	401	451	462	501	509	551	557	601	606
352	352	402	402	452	463	502	510	552	- r	602	607
353	353	403	403	453	464	503	511	553	-	603	608
354	1)	404	404	454	465	504	512	554	559	604	609
355	354	405	405	455	466	505	513	555	560	605	610
356	355	406	406	456	411	506	514	556	561	606	-
357	356	407	407	457	467	507	515	557	562	607	-
358	1)	408	408	458	468	508	516	558	563	608	-
359	357	409	409	459	469	509	517	559	564	609	-
360	358	410	410	460	470	510	518	560	565	610	-
361	359	411	412	461	471	511	519	561	566	611	611
362	360	412	415	462	472	512	520	562	567	612	612
363	361	413	416	463	473	513	521	563	568	613	613
364	362	414	417	464	474	514	522	564	440	614	614
365	- r	415	419	465	475	515	523	565	569	615	615
366	364	416	420	466	414	516	524	566	570	616	616
367	365	417	421	467	476	517	525	567	571	617	617
368	366	418	422	468	477	518	527	568	572	618	618
369	367	419	423	469	478	519	528	569	573	619	619
370	368	420	424	470	479	520	529	570	574	620	620
371	369	421	425	471	480	521	530	571	575	621	621
372	370	422	426	472	481	522	531	572	576	622	622
373	371	423	427	473	482	523	433	573	577	623	623
374	372	424	428	474	483	524	532	574	578	624	624
375	373	425	429	475	484	525	533	575	579	625	625
376	374	426	430	476	485	526	534	576	580	626	626
377	375	427	434	477	486	527	1)	577	581	627	627
378	376	428	437	478	487	528	536	578	582	628	628
379	377	429	438	479	418	529	1)	579	583	629	629
380	378	430	439	480	488	530	537	580	584	630	630
381	379	431	442	481	489	531	538	581	585	631	631
382	380	432	444	482	490	532	- r	582	586	632	632
383	381	433	445	483	491	533	540	583	587	633	633
384	382	434	446	484	492	534	541	584	588	634	634
385	383	435	447	485	493	535	542	585	589	635	1)
386	384	436	448	486	494	536	543	586	590	636	-
387	385	437	449	487	495	537	544	587	592	637	637
388	386	438	450	488	- r	538	545	588	593	638	638
389	387	439	451	489	497	539	546	589	594	639	639
390	388	440	452	490	498	540	436	590	595	640	640
391	389	441	453	491	499	541	547	591	596	641	641
392	390	442	454	492	500	542	548	592	597	642	642
393	391	443	455	493	501	543	549	593	598	643	643
394	392	444	456	494	502	544	550	594	599	644	644
395	393	445	457	495	503	545	551	595	600		
396	394	446	458	496	504	546	552	596	601		
397	395	447	459	497	505	547	553	597	602		
398	396	448	460	498	506	548	554	598	603		
399	- r	449	413	499	507	549	555	599	604		
400	- r	450	461	500	508	550	556	600	605		

1) Direkte Verkettung mit einer VÖ-Position auf Basis 2005 = 100 ist nicht möglich. Eine lange Reihe auf Basis 2010 = 100 konnte durch Zusammenfassungen gebildet werden und kann unter www.destatis.de - Publikationen - Thematische Veröffentlichungen - Preise - "Erzeugerpreisindex gewerblicher Produkte (Inlandsabsatz) - Lange Reihen", kostenlos heruntergeladen werden.

**1 Gegenüberstellung der vergleichbaren Reihen auf Basis 2005 und Basis 2010
(Sortierung nach lfd. Nrn. Basis 2005)**

Lfd.-Nr. Basis 2005 2010		Lfd.-Nr. Basis 2005 2010		Lfd.-Nr. Basis 2005 2010		Lfd.-Nr. Basis 2005 2010		Lfd.-Nr. Basis 2005 2010		Lfd.-Nr. Basis 2005 2010		Lfd.-Nr. Basis 2005 2010	
1	1	51	51	101	- r	151	151	201	201	251	251	301	301
2	2	52	52	102	- r	152	152	202	202	252	252	302	302
3	3	53	53	103	103	153	153	203	203	253	253	303	303
4	4	54	54	104	104	154	154	204	204	254	254	304	304
5	5	55	55	105	105	155	155	205	205	255	255	305	305
6	6	56	56	106	106	156	156	206	206	256	256	306	306
7	7	57	57	107	107	157	157	207	207	257	- r	307	307
8	8	58	58	108	108	158	158	208	208	258	258	308	308
9	9	59	59	109	109	159	159	209	209	259	259	309	309
10	10	60	60	110	110	160	160	210	210	260	260	310	310
11	12	61	61	111	111	161	161	211	211	261	261	311	311
12	- r	62	62	112	112	162	162	212	212	262	262	312	312
13	-	63	63	113	113	163	163	213	213	263	263	313	313
14	14	64	64	114	114	164	164	214	214	264	264	314	314
15	15	65	65	115	115	165	165	215	215	265	265	315	315
16	16	66	66	116	116	166	166	216	216	266	266	316	316
17	17	67	67	117	117	167	167	217	217	267	267	317	317
18	18	68	68	118	118	168	168	218	218	268	268	318	318
19	19	69	69	119	119	169	169	219	219	269	269	319	319
20	20	70	70	120	120	170	170	220	220	270	270	320	320
21	21	71	- r	121	121	171	171	221	221	271	271	321	321
22	22	72	72	122	122	172	172	222	222	272	272	322	322
23	23	73	73	123	123	173	173	223	223	273	273	323	323
24	- r	74	74	124	124	174	174	224	224	274	274	324	324
25	25	75	75	125	125	175	175	225	225	275	275	325	325
26	26	76	76	126	126	176	176	226	226	276	276	326	326
27	27	77	77	127	127	177	177	227	227	277	277	327	327
28	28	78	78	128	128	178	178	228	228	278	278	328	328
29	29	79	79	129	129	179	179	229	229	279	279	329	329
30	30	80	80	130	130	180	180	230	230	280	280	330	330
31	31	81	81	131	131	181	181	231	231	281	281	331	331
32	32	82	82	132	132	182	182	232	232	282	282	332	332
33	33	83	83	133	133	183	183	233	233	283	283	333	333
34	34	84	84	134	134	184	184	234	234	284	284	334	334
35	35	85	85	135	- r	185	185	235	235	285	- r	335	335
36	36	86	86	136	136	186	186	236	236	286	286	336	336
37	37	87	87	137	137	187	187	237	237	287	287	337	337
38	38	88	88	138	138	188	188	238	238	288	288	338	338
39	39	89	89	139	139	189	189	239	239	289	289	339	339
40	40	90	90	140	140	190	190	240	240	290	290	340	340
41	- r	91	91	141	141	191	191	241	241	291	291	341	341
42	42	92	92	142	142	192	192	242	242	292	292	342	342
43	43	93	93	143	143	193	193	243	243	293	293	343	343
44	44	94	94	144	144	194	194	244	244	294	294	344	344
45	45	95	95	145	145	195	195	245	245	295	295	345	345
46	46	96	96	146	146	196	196	246	246	296	296	346	346
47	47	97	97	147	147	197	197	247	- r	297	297	347	347
48	48	98	98	148	148	198	198	248	248	298	298	348	348
49	49	99	99	149	149	199	199	249	249	299	299	349	349
50	50	100	- r	150	150	200	200	250	250	300	300	350	350

**1 Gegenüberstellung der vergleichbaren Reihen auf Basis 2005 und Basis 2010
(Sortierung nach lfd. Nrn. Basis 2005)**

Lfd.-Nr. Basis		Lfd.-Nr. Basis		Lfd.-Nr. Basis		Lfd.-Nr. Basis		Lfd.-Nr. Basis		Lfd.-Nr. Basis	
2005	2010	2005	2010	2005	2010	2005	2010	2005	2010	2005	2010
351	351	401	401	451	439	501	493	551	545	601	596
352	352	402	402	452	440	502	494	552	546	602	597
353	353	403	403	453	441	503	495	553	547	603	598
354	355	404	404	454	442	504	496	554	548	604	599
355	356	405	405	455	443	505	497	555	549	605	600
356	357	406	406	456	444	506	498	556	550	606	601
357	359	407	407	457	445	507	499	557	551	607	602
358	360	408	408	458	446	508	500	558	- r	608	603
359	361	409	409	459	447	509	501	559	554	609	604
360	362	410	410	460	448	510	502	560	555	610	605
361	363	411	456	461	450	511	503	561	556	611	611
362	364	412	411	462	451	512	504	562	557	612	612
363	- r	413	449	463	452	513	505	563	558	613	613
364	366	414	466	464	453	514	506	564	559	614	614
365	367	415	412	465	454	515	507	565	560	615	615
366	368	416	413	466	455	516	508	566	561	616	616
367	369	417	414	467	457	517	509	567	562	617	617
368	370	418	479	468	458	518	510	568	563	618	618
369	371	419	415	469	459	519	511	569	565	619	619
370	372	420	416	470	460	520	512	570	566	620	620
371	373	421	417	471	461	521	513	571	567	621	621
372	374	422	418	472	462	522	514	572	568	622	622
373	375	423	419	473	463	523	515	573	569	623	623
374	376	424	420	474	464	524	516	574	570	624	624
375	377	425	421	475	465	525	517	575	571	625	625
376	378	426	422	476	467	526	-	576	572	626	626
377	379	427	423	477	468	527	518	577	573	627	627
378	380	428	424	478	469	528	519	578	574	628	628
379	381	429	425	479	470	529	520	579	575	629	629
380	382	430	426	480	471	530	521	580	576	630	630
381	383	431	-	481	472	531	522	581	577	631	631
382	384	432	-	482	473	532	524	582	578	632	632
383	385	433	523	483	474	533	525	583	579	633	633
384	386	434	427	484	475	534	526	584	580	634	634
385	387	435	-	485	476	535	1)	585	581	635	-
386	388	436	540	486	477	536	528	586	582	636	-
387	389	437	428	487	478	537	530	587	583	637	637
388	390	438	429	488	480	538	531	588	584	638	638
389	391	439	430	489	481	539	- r	589	585	639	639
390	392	440	564	490	482	540	533	590	586	640	640
391	393	441	-	491	483	541	534	591	-	641	641
392	394	442	431	492	484	542	535	592	587	642	642
393	395	443	-	493	485	543	536	593	588	643	643
394	396	444	432	494	486	544	537	594	589	644	644
395	397	445	433	495	487	545	538	595	590		
396	398	446	434	496	- r	546	539	596	591		
397	-	447	435	497	489	547	541	597	592		
398	- r	448	436	498	490	548	542	598	593		
399	- r	449	437	499	491	549	543	599	594		
400	-	450	438	500	492	550	544	600	595		