

Fachserie 1/ Reihe 1.1

# BEVÖLKERUNG UND ERWERBSTÄTIGKEIT

Natürliche Bevölkerungsbewegung



**2003**

Statistisches Bundesamt



# Impressum

**Herausgeber:** Statistisches Bundesamt

Fachliche Informationen zu diesem Produkt können Sie direkt beim Statistischen Bundesamt erfragen:

Gruppe VI B, Telefon: 06 11 / 75 - 48 66, Fax: 06 11 / 72 - 40 00 oder  
E-Mail: [Natuerliche-Bevoelkerungsbewegung@destatis.de](mailto:Natuerliche-Bevoelkerungsbewegung@destatis.de)

Informationen über das Statistische Bundesamt und sein Datenangebot erhalten Sie:

- im Internet: <http://www.destatis.de>

oder bei unserem Informationsservice:

Statistisches Bundesamt  
65189 Wiesbaden

- Telefon: 06 11 / 75 - 24 05
- Telefax: 06 11 / 75 - 33 30
- E-Mail: [info@destatis.de](mailto:info@destatis.de)

Erscheinungsfolge: unregelmäßig  
Erschienen im Dezember 2004

© **Statistisches Bundesamt, Wiesbaden 2004**

Für nichtgewerbliche Zwecke sind Vervielfältigung und unentgeltliche Verbreitung, auch auszugsweise, mit Quellenangabe gestattet. Die Verbreitung, auch auszugsweise, über elektronische Systeme/Datenträger bedarf der vorherigen Zustimmung. Alle übrigen Rechte vorbehalten.

# Inhaltsverzeichnis

- Vorbemerkung
- Erläuterungen

## Schaubilder

- Lebendgeborene und Gestorbene 1841 bis 2003
- Eheschließungen und Ehelösungen 1950 bis 2003
- Geschiedene Ehen nach der Zahl der noch lebenden minderjährigen Kinder dieser Ehe 1960 bis 2003
- Ehescheidungen je 1000 bestehende Ehen 1990 bis 2003
- Eheschließungen nach Monaten
- Lebendgeborene und Gestorbene nach Monaten
- Altersspezifische Geburtenziffern
- Zusammengefasste Geburtenziffern
- Heiratsziffern der Ledigen
- Allgemeine Geburtenziffern 2003 für kreisfreie Städte und Landkreise
- Allgemeine Sterbeziffern 2003 für kreisfreie Städte und Landkreise
- Säuglingssterblichkeit 1955 bis 2003
- Perinatale Sterblichkeit der Neugeborenen 1955 bis 2003
- Sterbewahrscheinlichkeiten der Sterbetafel 2001/2003
- Absterbeordnung der Sterbetafel 2001/2003
- Entwicklung der Sterbewahrscheinlichkeiten seit 1871/1881
- Entwicklung der Absterbeordnungen seit 1871/1881
- Entwicklung der Lebenserwartung seit 1871/1881

## Tabellenteil

### 1 Zusammenfassende Übersichten

- 1.1 Eheschließungen, Geborene und Gestorbene
  - 1.1.1 Deutschland
  - 1.1.2 Früheres Bundesgebiet
  - 1.1.3 Neue Länder und Berlin-Ost
- 1.2 Maßzahlen zu Eheschließungen, Geborenen und Gestorbenen
  - 1.2.1 Deutschland
  - 1.2.2 Früheres Bundesgebiet
  - 1.2.3 Neue Länder und Berlin-Ost
- 1.3 Eheschließungen, Geborene und Gestorbene 2003 nach Monaten
  - 1.3.1 Eheschließungen und Geborene 2003 nach Monaten
  - 1.3.2 Gestorbene 2003 nach Monaten
- 1.4 Geburten, Sterbefälle und Geburtensaldo nach der Staatsangehörigkeit
- 1.5 Eheschließungen und Ehelösungen

## 2 Geburten

- 2.1 Lebendgeborene 2003 nach Staatsangehörigkeit des Kindes bzw. der Eltern und Familienstand der Eltern
- 2.2 Lebendgeborene 2003 nach Staatsangehörigkeit des Kindes bzw. der Eltern, Alter der Mutter und Familienstand der Eltern
- 2.3 Lebendgeborene 2003 von miteinander verheirateten Eltern nach der Zahl der in der Ehe lebendgeborenen Kinder
  - 2.3.1 Nach dem Alter der Mutter
  - 2.3.2 Nach dem Geburtsjahr der Mutter
  - 2.3.3 Nach der Ehedauer der Eltern
  - 2.3.4 Nach dem Eheschließungsjahr der Eltern
- 2.4 Lebendgeborene 2003 von miteinander verheirateten Eltern nach Heiratsalter der Mutter und nach der Zahl der in der Ehe lebendgeborenen Kinder
- 2.5 Lebendgeborene nach dem Alter der Mutter
- 2.6 Altersspezifische Geburtenziffern
- 2.7 Geburtenhäufigkeit
- 2.8 Lebendgeborene 2003 von miteinander Verheirateten nach Alter der Eltern
- 2.9 Lebendgeborene nach Familienstand der Eltern sowie von miteinander verheirateten Eltern nach der Lebendgeburtenfolge
- 2.10 Durchschnittliches Alter der Mütter bei der Geburt ihrer ehelich lebendgeborenen Kinder nach der Zahl der in der Ehe lebendgeborenen Kinder
- 2.11 Geborene 2003 von miteinander verheirateten Eltern nach Geburtenabstand und Zahl der in der Ehe lebend- und totgeborenen Kinder
- 2.12 Lebendgeborene 2003 von miteinander verheirateten Eltern nach Geburtenabstand und Zahl der in der Ehe lebendgeborenen Kinder
- 2.13 Durchschnittliche Ehedauer der Eltern bei der Geburt ihrer lebendgeborenen Kinder
- 2.14 Durchschnittlicher Geburtenabstand der ehelich lebend- und totgeborenen Kinder
- 2.15 Lebendgeborene nach Staatsangehörigkeit (deutsch/ausländisch) und nach Staatsangehörigkeit (deutsch/ausländisch) der Eltern
- 2.16 Lebendgeborene 2003 nach der Staatsangehörigkeit der Eltern
- 2.17 Lebendgeborene 2003 nach der Staatsangehörigkeit und dem Geschlecht des Kindes sowie nach der Staatsangehörigkeit der Eltern
- 2.18 Lebendgeborene 2003 nach der Religionszugehörigkeit der Eltern
- 2.19 Mehrlingsgeburten und Mehrlingskinder
  - 2.19.1 Mehrlingsgeburten
  - 2.19.2 Mehrlingskinder
  - 2.19.3 Verhältniszahlen
- 2.20 Geborene, Lebendgeborene sowie Einzel- und Mehrlingskinder 2003 nach Körperlänge und Gewicht bei der Geburt
- 2.21 Lebend- und Totgeborene 2003 nach Geschlecht, Familienstand der Eltern und Geburtsgewicht
- 2.22 Lebend- und Totgeborene mit einem Geburtsgewicht von unter 2 500 Gramm

2.23 Lebendgeborene mit einem Geburtsgewicht von unter 2 500 Gramm  
nach Geschlecht

2.24 Monatliche Geburtenziffern

### **3 Sterbefälle**

3.1 Gestorbene nach Familienstand

3.2 Gestorbene 2003 nach Alter und Familienstand

3.3 Altersspezifische und standardisierte Sterbeziffern 2003

3.4 Gestorbene 2003 nach Staatsangehörigkeit und Geschlecht

3.5 Gestorbene 2003 nach der Religionszugehörigkeit

3.6 Monatliche Sterbeziffern

3.7 Gestorbene Säuglinge 2003 nach dem Alter in Tagen und nach Geschlecht  
sowie nach Familienstand der Eltern

3.8 Gestorbene Säuglinge 2003 nach Gewicht bei der Geburt und Familienstand der Eltern

3.9 Gestorbene Säuglinge 2003 nach Geburts- und Sterbemonat

3.10 Säuglingssterblichkeit nach Kalendermonaten

3.11 Säuglingssterblichkeit nach Geschlecht und nach Familienstand der Eltern

3.12 Perinatale Sterblichkeit nach Geschlecht und nach Familienstand der Eltern

3.13 Gestorbene Säuglinge nach der Lebensdauer sowie Totgeborene und  
perinatale Sterblichkeit der Neugeborenen

3.14 Sterbetafel 2001/2003

3.14.1 Männlich

3.14.2 Weiblich

3.15 Allgemeine Sterbetafeln in abgekürzter Form

3.15.1 Lebenserwartung

3.15.2 Absterbeordnung

3.16 Durchschnittliche weitere Lebenserwartung nach Altersstufen

### **4 Eheschließungen**

4.1 Eheschließende 2003 nach dem Alter und bisherigem Familienstand

4.2 Heiratsziffern der Ledigen

4.3 Eheschließende 2003 nach dem Alter der Eheschließenden und dem Altersabstand

4.3.1 Eheschließende Männer

4.3.2 Eheschließende Frauen

4.4 Durchschnittliches Heiratsalter nach dem bisherigen Familienstand der Ehepartner

4.5 Eheschließende nach bisherigem Familienstand

4.6 Eheschließende nach dem gegenseitigen Familienstand vor der Eheschließung

4.7 Eheschließungen (Erst-Ehen und Wiederverheiratungen)

4.8 Eheschließungen 2003 nach dem Alter der Ehefrau und der Zahl der gemeinsamen  
vohelichen Kinder

4.9 Eheschließungen nach der Staatsangehörigkeit (deutsch/ausländisch) der Ehepartner

#### 4.10 Eheschließende 2003 nach Staatsangehörigkeit

##### 4.10.1 Eheschließende Männer

##### 4.10.2 Eheschließende Frauen

#### 4.11 Eheschließende 2003 nach der Religionszugehörigkeit der Ehepartner

#### 4.12 Monatliche Eheschließungsziffern

### 5 Gerichtliche Ehelösungen

#### 5.1 Rechtskräftige Urteile auf Ehelösung nach dem Kläger bis 30.06. 1977

#### 5.2 Gerichtliche Ehelösungen nach Antragstellendem

#### 5.3 Geschiedene Ehen nach der Zahl der noch lebenden minderjährigen Kinder dieser Ehe

#### 5.4 Geschiedene Ehen 2003 nach Eheschließungsjahren und der Kinderzahl

#### 5.5 Geschiedene Ehen 2003 nach der Staatsangehörigkeit der Ehegatten

#### 5.6 Ehescheidungen nach der Staatsangehörigkeit (deutsch/ausländisch) der Ehepartner

#### 5.7 Geschiedene Ehen 2003 nach dem Alter der Ehegatten

#### 5.8 Geschiedene Ehen 2003 nach dem Alter der Ehegatten sowie Ehedauer

#### 5.9 Geschiedene Ehen 2003 nach Eheschließungsjahren und dem Altersunterschied der Ehegatten

#### 5.10 Geschiedene Ehen 2003 nach Eheschließungsjahren, Entscheidungen in der Ehesache

#### 5.11 Geschiedene Ehen 2003 nach Eheschließungsjahren und Antragstellendem

#### 5.12 Gerichtliche Ehelösungen 2003 nach Entscheidungen in der Ehesache und Antragstellendem

#### 5.13 Ehescheidungen, Eheschließungen und ehedauerspezifische Scheidungsziffern 2003

#### 5.14 Maßzahlen zu Ehescheidungen

## Vorbemerkung

Die vorliegende Ausgabe der Fachserie 1, Reihe 1.1 „Natürliche Bevölkerungsbewegung“ wurde im PDF-Format erstellt. Interessierte Nutzerinnen und Nutzer können einzelne Fachserientabellen auch im Excel-Format erhalten. Als Ergänzung des Informationsangebotes der Fachserie liegen zudem Arbeitstabellen vor, die Erhebungstatbestände ausführlicher oder in anderen Kombinationen darstellen. Interessenten wenden sich bitte direkt an:

Statistisches Bundesamt  
Gruppe VI B  
65180 Wiesbaden  
E-Mail: [Natuerliche-Bevoelkerungsbewegung@destatis.de](mailto:Natuerliche-Bevoelkerungsbewegung@destatis.de)

Aktuelle Ergebnisübersichten sind im Internet verfügbar unter:

- ▶ [www.destatis.de/themen/d/thm\\_bevoelk.php](http://www.destatis.de/themen/d/thm_bevoelk.php)
- ▶ [www.destatis.de/allg/d/veroe/d\\_wiwo.htm](http://www.destatis.de/allg/d/veroe/d_wiwo.htm)

Weitere Statistikprodukte aus dem Bereich der Bevölkerung finden Sie auch im Statistik-Shop:

- ▶ [www-ec.destatis.de/csp/shop/sfg/n0000.csp?treeid=12000](http://www-ec.destatis.de/csp/shop/sfg/n0000.csp?treeid=12000)



---

## Erläuterungen



## Erläuterungen

Die nachfolgenden Hinweise und Definitionen beziehen sich auf alle für das Jahr 2003 nachgewiesenen Ergebnisse. Für das frühere Bundesgebiet gelten sie auch für die Vorjahre, für die neuen Länder und Berlin-Ost sowie für Deutschland ab dem 3. Oktober 1990. Auf die Definitionen und Methoden, die in der ehemaligen DDR bis zum 3. Oktober 1990 angewandt wurden, und die daraus resultierenden Unterschiede zur Bundesstatistik wird am Schluss jedes Abschnitts eingegangen.

Die für das Beitrittsgebiet nachgewiesenen Ergebnisse für den Zeitraum bis 1989 sind in der Regel aus der Statistik der ehemaligen DDR übernommen worden.

Seit 2001 liegen keine nach Ost- und Westberlin getrennten Daten mehr vor. Damit kann der bis 2000 übliche Nachweis für das frühere Bundesgebiet, einschließlich Berlin-West, und die neuen Länder und Berlin-Ost nicht mehr dargestellt werden. Soweit hier nach den beiden Gebieten getrennte Angaben ausgewiesen werden, enthalten sie ab 2001 zu Eheschließungen, Geburten und Sterbefällen Berlin nicht mehr. Bei den gerichtlichen Ehelösungen wird ganz Berlin seit 1995 dem früheren Bundesgebiet zugeordnet.

### 1 Rechtsgrundlagen

Rechtsgrundlage für die Statistik der Bevölkerungsbewegung (Eheschließungen, Ehelösungen, Geburten, Sterbefälle und Wanderungen) ist das „Gesetz über die Statistik der Bevölkerungsbewegung und die Fortschreibung des Bevölkerungsstandes“ vom 4. Juli 1957 (BGBl. I S. 694), in der Fassung der Bekanntmachung vom 14. März 1980 (BGBl. I S. 308), geändert durch § 26 des Melderechtsrahmengesetzes (MRRG) vom 16. August 1980 (BGBl. I S. 1429). Für Eheschließungen, Geburten und Sterbefälle von Bedeutung sind außerdem das „Personenstandsgesetz“ vom 8. August 1957 (BGBl. I S. 1125) mit späteren Änderungen sowie die „Verordnung zur Ausführung des Personenstandsgesetzes“, zuletzt geändert durch die 18. Verordnung zur Änderung der Verordnung vom 23. Juli 2001 (BGBl. I S. 1870), die Dienstanweisung für die Standesbeamten und ihre Aufsichtsbehörden i.d.F. der Bekanntmachung vom 27. Juli 2000, das Bürgerliche Gesetzbuch, das Staatsangehörigkeitsgesetz (bis 1999 Reichs- und Staatsangehörigkeitsgesetz) und das Konsulargesetz. Mit dem Eheschließungsrechtsgesetz vom 4. Mai 1998 wurde das Eheschließungsrecht in das Bürgerliche Gesetzbuch eingefügt und das

Ehegesetz vom 20. Februar 1946 mit späteren Änderungen aufgehoben. Für die gerichtlichen Ehelösungen sind die Vorschriften des Bürgerlichen Gesetzbuches Rechtsgrundlage. Eine grundlegende Änderung hatte es hierzu durch das Erste Gesetz zur Reform des Ehe- und Familienrechts (1. EheRG) vom 14. Juli 1976 (BGBl. I S. 1421) gegeben, das zum 1. Juli 1977 in Kraft getreten war.

In der ehemaligen DDR war das Personenstandswesen zuletzt durch das Gesetz über das Personenstandswesen vom 4. Dezember 1981 und die Durchführungsverordnung zu diesem Gesetz geregelt. Grundlage für Ehescheidungen war das Familiengesetzbuch vom 20. Dezember 1965.

### 2 Erhebungsunterlagen

Erhebungsunterlagen für Eheschließungen, Geburten und Sterbefälle sind Belege, die vom Standesbeamten ausgefüllt werden, der den Personenstandsfall beurkundet. Zuständig ist der Standesbeamte, vor dem die Ehe geschlossen oder in dessen Bezirk das Kind geboren wird bzw. sich der Sterbefall ereignet.

Die Erfassung der gerichtlichen Ehelösungen geschieht mit Zählkarten, die von der Geschäftsstelle des Familiengerichts auf Grund der Gerichtsakten ausgefüllt werden.

Die Belege und Zählkarten werden auch in elektronischer Form erstellt.

### 3 Abgrenzung der erhobenen Tatbestände und methodische Hinweise

#### 3.1 Umrechnung auf ein Jahr

Wegen der verschiedenen Länge der Monate, Vierteljahre und Halbjahre werden die Eheschließungs-, Ehescheidungs-, Geburten- und Sterbeziffern zu Vergleichszwecken auf ein Jahr umgerechnet. Handelt es sich bei dem Berichtsjahr um ein Schaltjahr, muss zum Vergleich mit einem Normaljahr ebenfalls eine Umrechnung vorgenommen werden.

#### 3.2 Eheschließungen

Die Eheschließungen werden nach dem *Registrierort* ausgezählt. Es werden grundsätzlich sowohl Deutsche als auch Ausländerinnen und Ausländer, die vor einem deutschen Standesbeamten die Ehe schließen, erfasst. Eine Ausnahme gilt nur für Fälle, in denen beide Ehegatten Mitglieder der

im Bundesgebiet stationierten ausländischen Streitkräfte sind.

### 3.3 Geborene

#### 3.3.1 Familienstand der Eltern

Die Geborenen werden dem Wohnort der Mutter zugeordnet. Bis zum 30. Juni 1998 wurde nach *ehelich und nichtehelich Geborenen* unterschieden. Die Bezeichnung „nichtehelich“ wurde aufgrund des Gesetzes über die rechtliche Stellung der nichtehelichen Kinder vom 19. August 1969 anstelle der früheren Bezeichnung „unehelich“ eingeführt. Ein Kind, das nach Eingehen der Ehe oder bis zu 302 Tagen nach Auflösung der Ehe geboren wurde, galt, unbeschadet der Möglichkeit einer späteren Anfechtung der Ehelichkeit, als *ehelich*. Mit dem Kindschaftsrechtsreformgesetz vom 16. Dezember 1997 kam es zu einer neuen Regelung, die zum 1. Juli 1998 in Kraft trat. Die Begriffe „eheliches Kind“ bzw. „nichteheliches Kind“ wurden aus der Gesetzessprache entfernt. Als Kind miteinander verheirateter Eltern gilt seitdem ein Kind von Eltern, die zum Zeitpunkt der Geburt miteinander verheiratet sind oder das bis 300 Tage nach Auflösung der Ehe durch Tod geboren wird. Wird ein Kind nach Auflösung der Ehe durch Scheidung geboren, so gilt es jetzt – unabhängig vom Abstand zwischen Scheidung und Geburt – als Kind nicht miteinander verheirateter Eltern. In den Tabellen werden die bis zum 30. Juni 1998 geltenden Begriffe weiter verwendet. Somit steht „ehelich“ auch für „Kinder miteinander verheirateter Eltern“ und „nichtehelich“ auch für „Kinder nicht miteinander verheirateter Eltern“.

Seit dem Berichtsjahr 2000 werden auch für Kinder nicht miteinander verheirateter Eltern Angaben zum Vater nachgewiesen, die allerdings nicht für sämtliche Fälle vorliegen.

#### 3.3.2 Lebend- und Totgeborene

Die Unterscheidung von *Lebend- und Totgeborenen* wird durch die „Verordnung zur Ausführung des Personenstandsgesetzes“ (PStV) geregelt. Danach sind Lebendgeborene Kinder, bei denen nach der Scheidung vom Mutterleib entweder das Herz geschlagen oder die Nabelschnur pulsiert oder die natürliche Lungenatmung eingesetzt hat. Bis Ende 1957 galten Kinder als lebendgeboren, wenn die natürliche Lungenatmung eingesetzt hatte. Totgeborene sind Kinder, bei denen sich keines der genannten Merkmale des Lebens ge-

zeigt hat, deren Geburtsgewicht jedoch mindestens 500 Gramm beträgt. Sie werden im Rahmen der Geburtenstatistik nachgewiesen. Beträgt das Gewicht der Leibesfrucht weniger als 500 Gramm, so handelt es sich um eine Fehlgeburt. Fehlgeburten werden in den Personenstandsbüchern nicht beurkundet. Bis 31. März 1994 war zur Abgrenzung der Tot- von den Fehlgeburten ein Geburtsgewicht von mindestens 1 000 Gramm maßgebend gewesen. Zuvor hatten bis 30. Juni 1979 Kinder als Totgeborene gegolten, wenn sie mindestens 35 cm lang waren. Als Fehlgeburten galten demnach damals Totgeborene unter 35 cm Körperlänge.

Die Totgeborenen zählen in der Statistik als Geborene und sind daher in den Zahlen der Gestorbenen nicht enthalten.

#### 3.3.3 Staatsangehörigkeit

Zum 1. Januar 2000 trat ein neues Staatsangehörigkeitsrecht in Kraft. Danach erwerben neben Kindern, deren Vater oder Mutter Deutsche sind, auch Kinder ausländischer Eltern die deutsche Staatsangehörigkeit durch Geburt, wenn zumindest ein Elternteil seinen gewöhnlichen rechtmäßigen Aufenthalt seit mindestens acht Jahren in Deutschland hat und eine Aufenthaltsberechtigung oder seit drei Jahren eine unbefristete Aufenthaltserlaubnis besitzt. Das Kind hat für die deutsche oder die ausländische Staatsangehörigkeit zu optieren, wenn es volljährig ist. Die Zahl der Kinder ausländischer Eltern, die unter diese Regelung fallen, betrug 2003 etwa 37 000 (s. Tabelle 2.15).

Bis 1999 erwarb ein Kind durch Geburt die *deutsche Staatsangehörigkeit*, wenn Vater oder Mutter Deutsche waren. Bis zum 30. Juni 1993 hatte dies nur für ehelich geborene Kinder gegolten; nichtehelich geborene Kinder waren nur dann deutsch, wenn die Mutter Deutsche war. Seit dem 1. Juli 1993 erwirbt auch das nichteheliche Kind einer ausländischen Mutter und eines deutschen Vaters die deutsche Staatsangehörigkeit durch Abstammung. Der Erwerb kann geltend gemacht werden, sobald eine nach deutschen Gesetzen wirksame Feststellung der Vaterschaft vorliegt. Ein Teil der hier nachgewiesenen Kinder mit ausländischer Staatsangehörigkeit nicht miteinander verheirateter Eltern wird daher später – nach der Anerkennung oder gerichtlichen Feststellung der Vaterschaft eines Deutschen – die deutsche Staatsangehörigkeit besitzen. Seit 2000 werden die Kinder, bei denen die Anerkennung des deutschen Vaters bereits bei der Geburt eingetragen

wird, als Kinder mit deutscher Staatsangehörigkeit nachgewiesen (s. Tabelle 2.15).

Bis zum 31. Dezember 1974 waren ehelich geborene Kinder nur dann deutsch, wenn der Vater Deutscher war, während ehelich geborene Kinder mit deutscher Mutter und ausländischem Vater die deutsche Staatsangehörigkeit nicht durch Geburt erwarben.

### 3.3.4 Alter

Das Alter der Mutter bzw. des Vaters war bis 1999 stets als Differenz zwischen dem Geburtsjahr des Kindes und demjenigen der Mutter bzw. des Vaters berechnet worden („Geburtsjahrmethode“). Seit 2000 wird auch das exakte Alter der Mutter bzw. des Vaters bei der Geburt des Kindes nachgewiesen (berechnet aus der Angabe des Geburtsjahres und -monates von Kind und Mutter oder Vater, „Altersjahrmethode“). Die beiden Berechnungen liefern voneinander abweichende Ergebnisse für die einzelnen Altersjahre. Vergleiche mit Angaben vor 2000 sind dementsprechend nur für nach der Geburtsjahrmethode berechnete Werte aussagekräftig. Hier ist in Tabellen 2.2, 2.3.1 und 2.8 die Altersjahrmethode verwendet worden, allen anderen Angaben zum Alter liegt die Geburtsjahrmethode zugrunde. Tabelle 2.5 enthält eine Gegenüberstellung beider Berechnungsweisen und Tabelle 2.10 für einige Jahre das durchschnittliche Alter der Mutter nach beiden Methoden.

### 3.3.5 Zusammengefasste Geburtenziffer, Netto-reproduktionsrate

Die zusammengefasste Geburtenziffer wird berechnet, indem die altersspezifischen Geburtenziffern des Beobachtungsjahres (in Tabelle 2.6 sowohl nach der Alters- als auch der Geburtsjahrmethode und in der langen Reihe in Tabelle 2.7 nach der Geburtsjahrmethode berechnet, s.o. 3.3.4) für die Frauen im Alter von 15 bis 44 oder 15 bis 49 Jahren addiert werden. Sie gibt die durchschnittliche Kinderzahl an, die eine Frau im Laufe ihres Lebens hätte, wenn die Verhältnisse des betrachteten Jahres von ihrem 15. bis zu ihrem 44. bzw. 49. Lebensjahr gelten würden. Welcher Wert der zusammengefassten Geburtenziffer für die Bestandserhaltung einer Bevölkerung erforderlich ist, hängt von der Sexualproportion der Lebendgeborenen und den Sterblichkeitsverhältnissen ab.

Die Netto-reproduktionsrate gibt die durchschnittliche Zahl der lebendgeborenen Mädchen einer Frau an, die erreicht würde, wenn während ihres gesamten Lebens die altersspezifischen Geburtenziffern des Beobachtungsjahres und eine bestimmte Sterbetafel gelten würden. Sie zeigt auf, in welchem Maße eine Frauengeneration durch die nachfolgende Töchtergeneration ersetzt wird, wobei neben der Geburtenhäufigkeit auch die Sterblichkeit berücksichtigt wird. Mit der Berechnung der Netto-reproduktionsrate wird beachtet, dass nicht jedes geborene Mädchen selbst Kinder bekommt, weil es zum Beispiel infolge der Säuglings- und Kindersterblichkeit vor dem Durchleben des reproduktiven Alters stirbt. Ist die Netto-reproduktionsrate größer als 1, entfällt im Durchschnitt auf jede Frau mehr als eine Tochter und die Bevölkerung wächst. Ist die Rate gleich 1, ist die Töchtergeneration so groß wie die der Mütter und die Bevölkerung bleibt konstant. Bei einer Netto-reproduktionsrate unter 1 wird die Müttergeneration nicht durch die Töchtergeneration ersetzt und die Bevölkerung schrumpft. Diese Aussagen zur Bevölkerungsentwicklung sind langfristig zu verstehen. Die aktuelle Veränderung der Bevölkerung wird auch durch den Altersaufbau der Bevölkerung und die Wanderungen bestimmt.

### 3.3.6 Erkennbare Fehlbildungen

Bei der Geburt erkennbare Fehlbildungen werden nicht mehr in der Statistik der natürlichen Bevölkerungsbewegung erhoben. Daten über Fehlbildungen enthält aber die Krankenhausdiagnose-Statistik.

## 3.4 Gestorbene

Bei den *Sterbefällen* handelt es sich nur um die im Berichtszeitraum Gestorbenen. Totgeborene, nachträglich beurkundete Kriegssterbefälle und gerichtliche Todeserklärungen sind in den Zahlen nicht enthalten.

### 3.4.1 Säuglingssterblichkeit

Die *Säuglingssterblichkeit*, ausgedrückt als Verhältnis der im ersten Lebensjahr gestorbenen Kinder je 1 000 Lebendgeborene, wurde in dieser Veröffentlichung im Allgemeinen unter Berücksichtigung der Geburtenentwicklung berechnet, also die Gestorbenen auf die aus dem gleichen

Geburtsmonat bzw. bei jährlichen Angaben auf die aus dem gleichen Geburtsjahr stammenden Lebendgeborenen bezogen. Störende Einflüsse durch die Schwankungen der Geborenenzahlen sind dadurch ausgeschaltet.

Berechnungen über die Säuglingssterblichkeit nach Geschlecht und Altersmonaten auf der Grundlage der Sterbejahrmethode von Rahts werden seit 1952 jährlich nachgewiesen.

Soweit die Säuglingssterbefälle mangels Unterlagen auf die Lebendgeborenen des Berichtszeitraums bezogen werden mussten, findet sich in den Tabellen ein entsprechender Hinweis. Unterschiede nach der einfachen oder genauen Berechnungsmethode machen sich besonders in den monatlichen Ergebnissen bemerkbar; die Jahresergebnisse weichen bei geringen jährlichen Schwankungen der Geborenen zahlenmäßig nicht nennenswert voneinander ab.

Bei der Berechnung der Säuglingssterblichkeit nach dem Familienstand der Eltern können die nachträglich erfolgten Legitimierungen von Kindern nicht miteinander verheirateter Eltern nicht berücksichtigt werden. Die Zahl der Legitimierungen der nicht in einer Ehe geborener Kinder dürfte die Zahl der erfolgreichen Anfechtungen der Ehelichkeit von Kindern übersteigen. Die Sterblichkeit der Säuglinge, deren Eltern miteinander verheiratet sind, ist daher geringfügig zu hoch, die der Säuglinge mit nicht miteinander verheirateten Eltern dagegen etwas zu niedrig berechnet.

### 3.4.2 Sterbetafeln

*Abgekürzte Sterbetafeln* wurden seit 1957 bis zur Sterbetafel 1999/2001 jährlich für einen Dreijahresdurchschnitt berechnet. Die Sterbewahrscheinlichkeiten der 1-jährigen und Älteren wurden nach der Sterbeziffermethode von Farr ermittelt, die Säuglingssterblichkeit nach Rahts. Diese „rohen“ Sterbewahrscheinlichkeiten wurden nicht ausgeglichen. Die Nachweisung der durchschnittlichen fernerer Lebenserwartung erfolgte bis zum Lebensalter 90 Jahre.

Seit der Sterbetafel 2000/ 2002 werden die Altersjahre bis 100 nachgewiesen. Die Sterbewahrscheinlichkeiten für 90- bis 100-Jährige werden dabei geschätzt. Dazu werden das Verfahren der Extinct Generations, bei dem nach dem Aussterben eines Jahrgangs aus der Anzahl der Gestorbenen je Altersjahr die Besetzung dieses Jahrgangs zu einem früheren Zeitpunkt und Alter er-

rechnet wird, und ein nichtlineares Regressionsmodell angewendet (s.a. Periodensterbetafeln in Deutschland, Statistik-Shop des Statistischen Bundesamtes, November 2004, S. 4 – 9).

*Allgemeine Sterbetafeln* wurden im früheren Bundesgebiet jeweils im Anschluss an eine Volkszählung für einen Dreijahreszeitraum erstellt. Die rohen Sterbewahrscheinlichkeiten wurden (wie 1871/81, 1910/11 und 1932/34) 1949/51 mittels der Geburtsjahrmethode nach Becker-Zeuner, 1960/62 (wie 1881/90 und 1901/10) nach der Sterbejahrmethode nach Rahts und 1970/72 sowie 1986/88 nach der Sterbeziffermethode nach Farr ermittelt. Die Ausgleiche der rohen Sterbewahrscheinlichkeiten erfolgte mittels verschiedener Verfahren; bei der letzten allgemeinen Sterbetafel 1986/88 wurde ein Spline-Ansatz herangezogen. Die Methoden und Ergebnisse der Allgemeinen Sterbetafeln für das frühere Bundesgebiet sind in Sonderbeiträgen veröffentlicht worden (zuletzt als Reihe 1 S.2 in Fachserie 1).

Die *Sterbetafel 1986/88 für Deutschland* (siehe Tabelle 3.15) beruht auf den Ergebnissen der bundesdeutschen und der DDR-Statistik für diesen Zeitraum. Für die ehemalige DDR wurde dazu die mittlere Bevölkerung (zum 30. Juni), für das frühere Bundesgebiet die jahresdurchschnittliche Bevölkerung nach Alter herangezogen. Es wurden die Sterbeziffermethode nach Farr (Säuglinge: Rahts) und zur Ausgleiche der rohen Sterbewahrscheinlichkeiten ein Spline-Ansatz verwendet.

Sämtliche genannten Sterbetafeln stellen eine Querschnittsbetrachtung dar. Die verwendeten Sterbewahrscheinlichkeiten beziehen sich jeweils auf die Beobachtungsjahre.

### 3.4.3 Todesursachen

Über die *Sterbefälle nach Todesursachen* wird jährlich in der Fachserie 12 „Gesundheitswesen“ Reihe 4 berichtet.

## 3.5 Familienstand

Der Familienstand „verwitwet“ schließt diejenigen Fälle ein, in denen der bisherige Ehepartner für tot erklärt worden ist. Wurde eine frühere Ehe aufgehoben, wird als Familienstand geschieden nachgewiesen.

### 3.6 Die stabile Bevölkerung

Von einer „stabilen“ Bevölkerung spricht man, wenn die relative Geburtenhäufigkeit und die relative Sterblichkeit in den einzelnen Altersklassen gleich bleibt. Ein Sonderfall der „stabilen“ Bevölkerung ist gegeben, wenn die Zahl der Lebendgeborenen gleich der Zahl der Sterbefälle ist. In diesem Fall spricht man von einer „stationären“ oder auch von einer Sterbetafelbevölkerung.

### 3.7 Gerichtliche Ehelösungen

Die in dem vorliegenden Band enthaltenen Tabellen beziehen sich fast ausschließlich auf die *Ehescheidungen*, da die beiden anderen im Gesetz unterschiedenen Arten der Ehelösung, nämlich die *Nichtigkeitserklärung der Ehe* und die *Aufhebung der Ehe* (seit 1. Juli 1998 zusammengefasst in der Aufhebung), zahlenmäßig nur eine völlig untergeordnete Rolle spielen.

Ehedauerspezifische *Scheidungsziiffern* (s. Tabellen 5.13 und 5.14) werden berechnet, indem die im Berichtsjahr geschiedenen Ehen eines Eheschließungsjahrgangs auf alle damals geschlossenen Ehen bezogen werden. Addiert man diese ehedauerspezifischen Scheidungsziiffern über z.B. 25 Jahre hinweg, so entspricht diese Summe annähernd dem Anteil der geschlossenen Ehen, der – bei konstant bleibender Scheidungshäufigkeit des Berichtsjahres – innerhalb von 25 Jahren geschieden würde.

### 3.8 Abgrenzung der erhobenen Tatbestände und methodische Hinweise hinsichtlich der ehemaligen DDR

Die Ergebnisse der Statistik der natürlichen Bevölkerungsbewegung in den neuen Ländern und Berlin-Ost basierten – wie bereits erwähnt – bis zum 3. Oktober 1990 auf den in der ehemaligen DDR üblichen Definitionen, Erhebungstatbeständen und Methoden. Im Wesentlichen bestanden folgende Unterschiede zur Bundesstatistik:

- *Staatsangehörigkeit und Religionzugehörigkeit* wurden nicht nachgewiesen.
- *Eheschließungen*: Es wurden alle standesamtlichen Trauungen erhoben, bei denen mindestens ein Partner seinen ständigen Wohnsitz in der ehem. DDR hatte.

Als gemeinsame voreheliche Kinder der Eheschließenden wurden Kinder bis zum Alter von sechs Jahren gezählt.

Das durchschnittliche Heiratsalter war von 1971 bis 1989 anders als zuvor ermittelt worden und deshalb ein halbes Jahr niedriger als nach der bis 1970 verwendeten Berechnungsweise (die der der Bundesstatistik entspricht) ausgewiesen worden. In Tabelle 4.4 sind die für diese Jahre angegebenen Werte an die Berechnungsmethoden der Bundesstatistik angepasst worden.

- *Geborene*: Als Lebendgeborene wurden alle Kinder gezählt, bei denen nach dem vollständigen Verlassen des Mutterleibes, unabhängig von der Durchtrennung der Nabelschnur oder von der Ausstoßung der Plazenta, Herztätigkeit und Lungenatmung vorhanden waren.

Dementsprechend galt ein Kind als tot geboren, wenn von den Lebenszeichen Herztätigkeit und Lungenatmung beide nicht oder nur eines vorhanden waren und das Geburtsgewicht mindestens 1 000 Gramm betrug. Bis 1978 war statt des Gewichtes eine Körperlänge von mindestens 35 cm zur Abgrenzung der Totgeborenen herangezogen worden. Von 1957 bis 1961 waren Geborene, bei denen weder die natürliche Lungenatmung eingesetzt hatte noch andere Lebenszeichen (Herzschlag, Bewegungen) vorhanden waren und die mindestens 35 cm lang waren, als Totgeborene definiert worden.

Es ist anzunehmen, dass sich die bundesdeutsche Definition nicht sofort ab dem 3. Oktober 1990 allgemein durchsetzte und ein Teil der Geborenen auch dann noch als Totgeburten gezählt wurde, wenn nur eines der Lebenszeichen Herztätigkeit oder Lungenatmung oder Pulsieren der Nabelschnur festgestellt worden war.

Zur Berechnung der allgemeinen Fruchtbarkeitsziffer und der altersspezifischen Geburtenziiffern wurde der Bestand der Frauen des jeweiligen Alters am Jahresbeginn herangezogen. Für 1989 liegen diese Ziiffern auch nach dem bundesdeutschen Verfahren (auf die Anzahl der Frauen des jeweiligen Alters im Jahresdurchschnitt bezogen) berechnet vor; die zusammengefasste Geburtenziffer für 1989 in Tabelle 1.2.3 wurde aus diesen Ziiffern berechnet.

Bei Lebendgeborenen wurde die Gesamtgeburtenfolge der in der bestehenden Ehe geborenen Kinder, nicht aber deren Lebendgeborenenfolge nachgewiesen. (Dagegen wurde für Lebendgeborene die Gesamt- und die Lebendgeborenenfolge sämtlicher von der Mutter geborener Kinder ermittelt, wozu es in der Bundesstatistik

keine Angaben gibt.) Auch bezogen sich die Angaben zum Geburtsdatum des vorhergehenden Kindes nicht auf die in der bestehenden Ehe geborenen, sondern auf alle Kinder der Mutter (und wurden – im Gegensatz zur Bundesstatistik – auch für nichtehelich Lebendgeborene erfasst).

- *Gestorbene*: Bei der Säuglingssterblichkeit wurden die im ersten Lebensjahr Gestorbenen auch auf die Lebendgeborenen des Berichtsjahres bezogen. Das Geburtsgewicht der gestorbenen Säuglinge wurde auf je 100 g abgerundet.

Abgekürzte Sterbetafeln wurden jährlich aufgestellt. Sie beruhten auf einjährigen Sterbekoeffizienten. Allgemeine Sterbetafeln wurden nach der Geburtsjahrmethode von Becker-Zeuner erstellt.

- *Ehelösungen*: Nachgewiesen wurden nur Ehescheidungen (bis 1970 waren auch Nichtigkeitserklärungen erhoben worden). Das bundesdeutsche Scheidungsrecht war am 3. Oktober 1990 in den neuen Ländern und Berlin-Ost in Kraft getreten. Bis zum Jahresende 1990 wurden aber für die Erhebung noch die alten Sammelbelege verwendet. Deshalb sind auch für diesen Zeitraum die Urteile bis auf wenige Fälle nicht nach der Entscheidung in der Ehesache differenziert erfasst worden.

Die Vergleichbarkeit der Angaben zu Ehedauer, Heiratsalter und Altersunterschied der geschiedenen Ehegatten mit entsprechenden Ergebnissen der Bundesstatistik ist wegen unterschiedlicher Berechnungsmethoden geringfügig eingeschränkt.

## Schaubilder

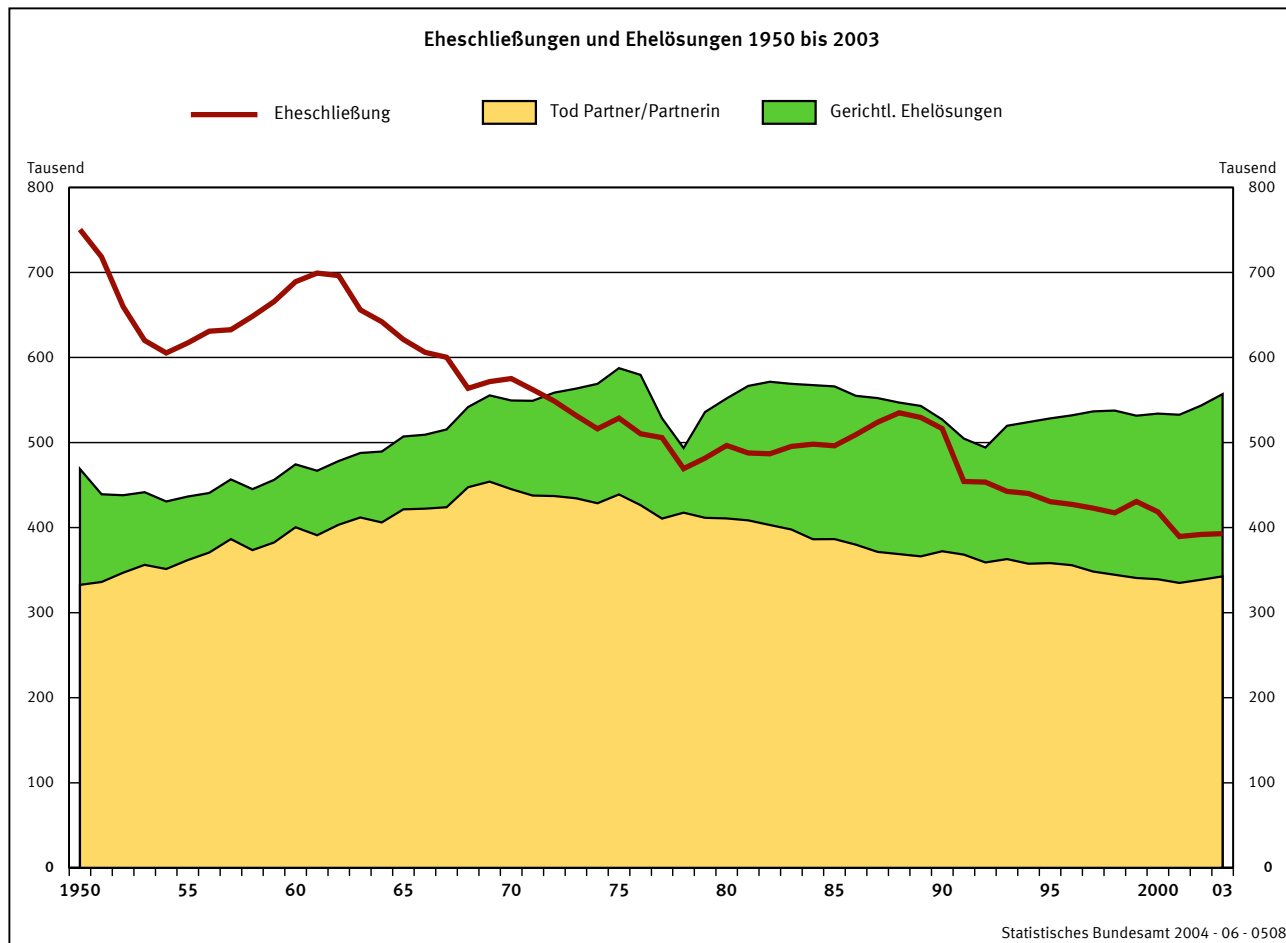
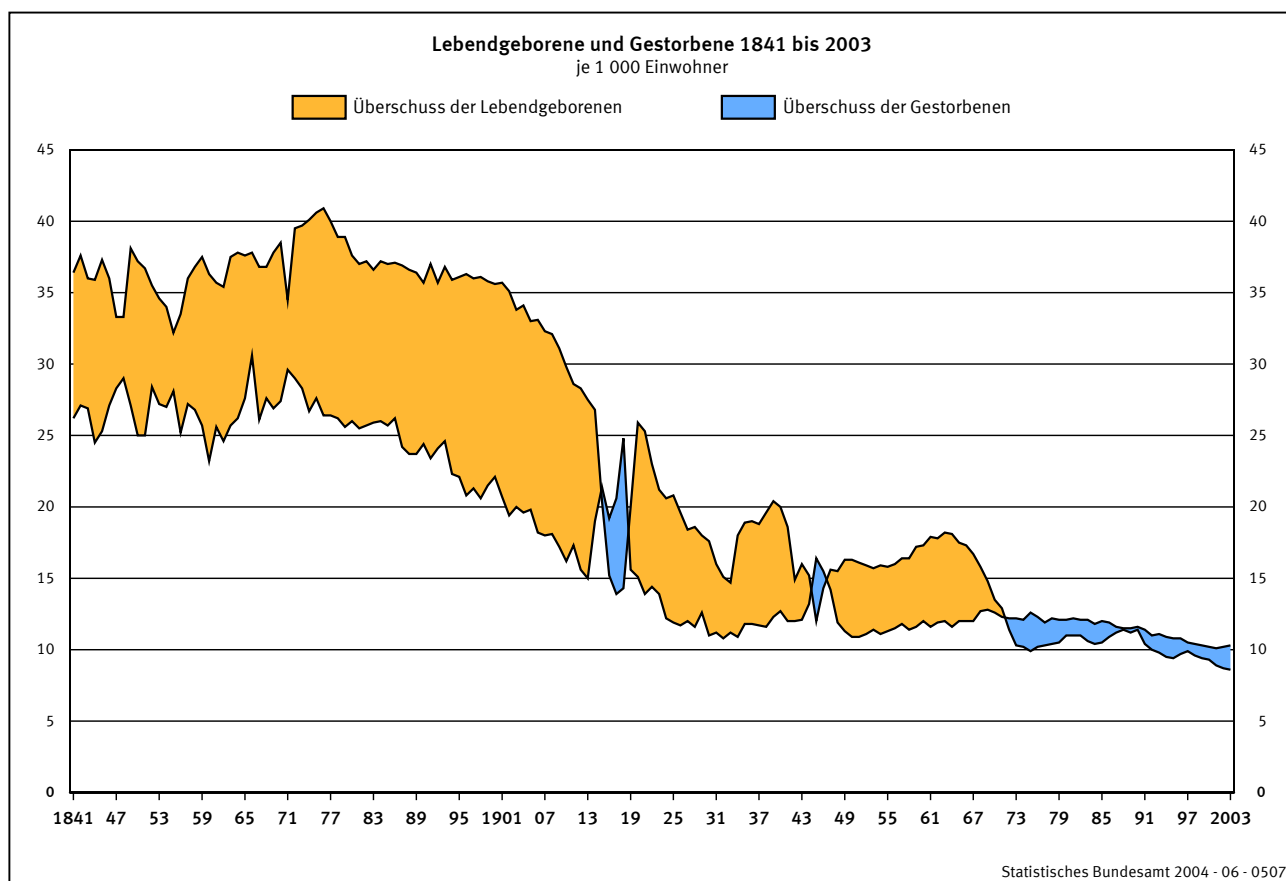



Geschiedene Ehen nach der Zahl der noch lebenden minderjährigen Kinder dieser Ehe 1960 bis 2003

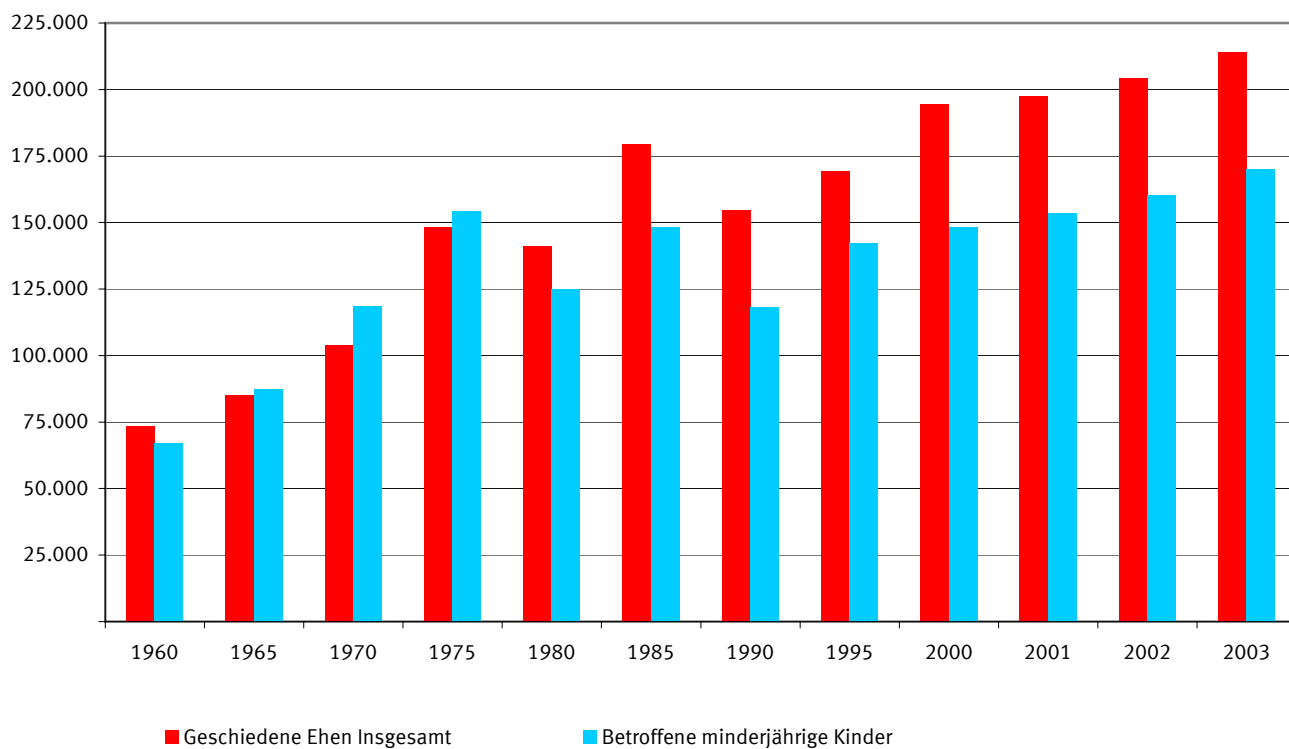

Statistisches Bundesamt

Ehescheidungen je 1000 bestehende Ehen 1990 bis 2003  
(jeweils bezogen auf die Zahl der verheirateten Frauen)

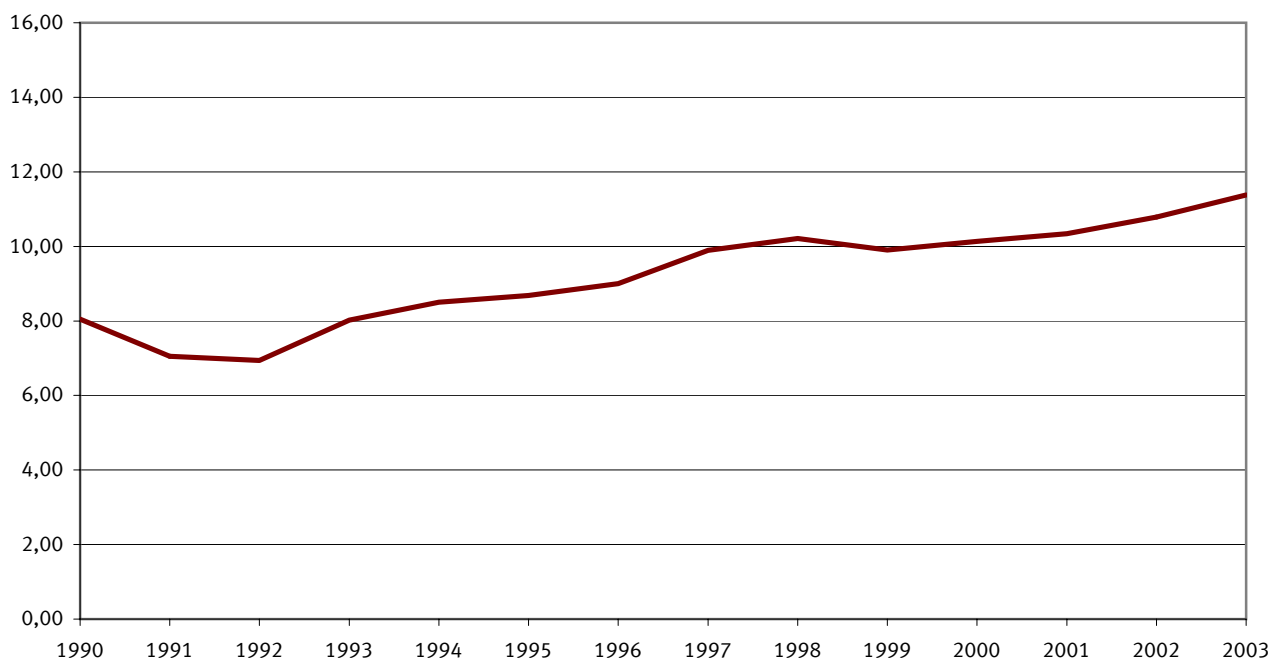

Statistisches Bundesamt

**Eheschließungen nach Monaten**  
je 1 000 Einwohner und Jahr

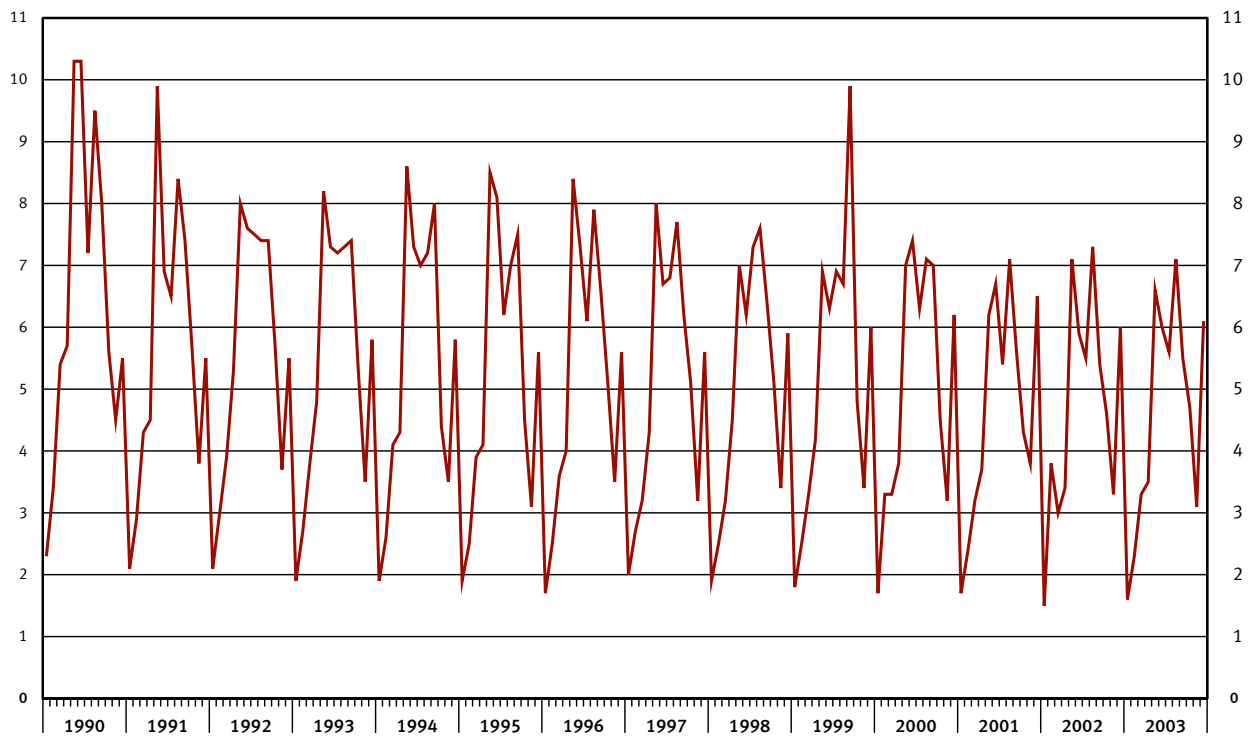

**Lebendgeborene und Gestorbene nach Monaten**  
je 1 000 Einwohner und Jahr

Überschuss der Lebendgeborenen      Überschuss der Gestorbenen

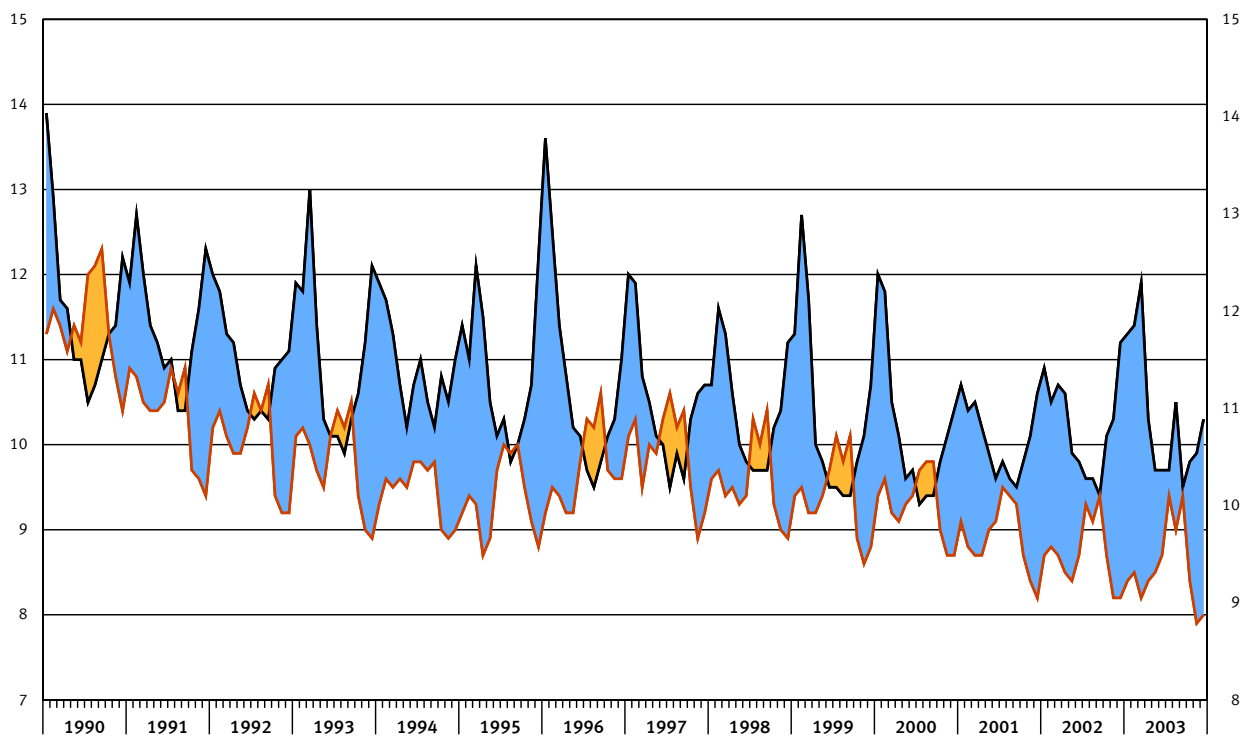

**Altersspezifische Geburtenziffern**  
 Lebendgeborene nach dem Alter der Mütter je 1 000 Frauen gleichen Alters

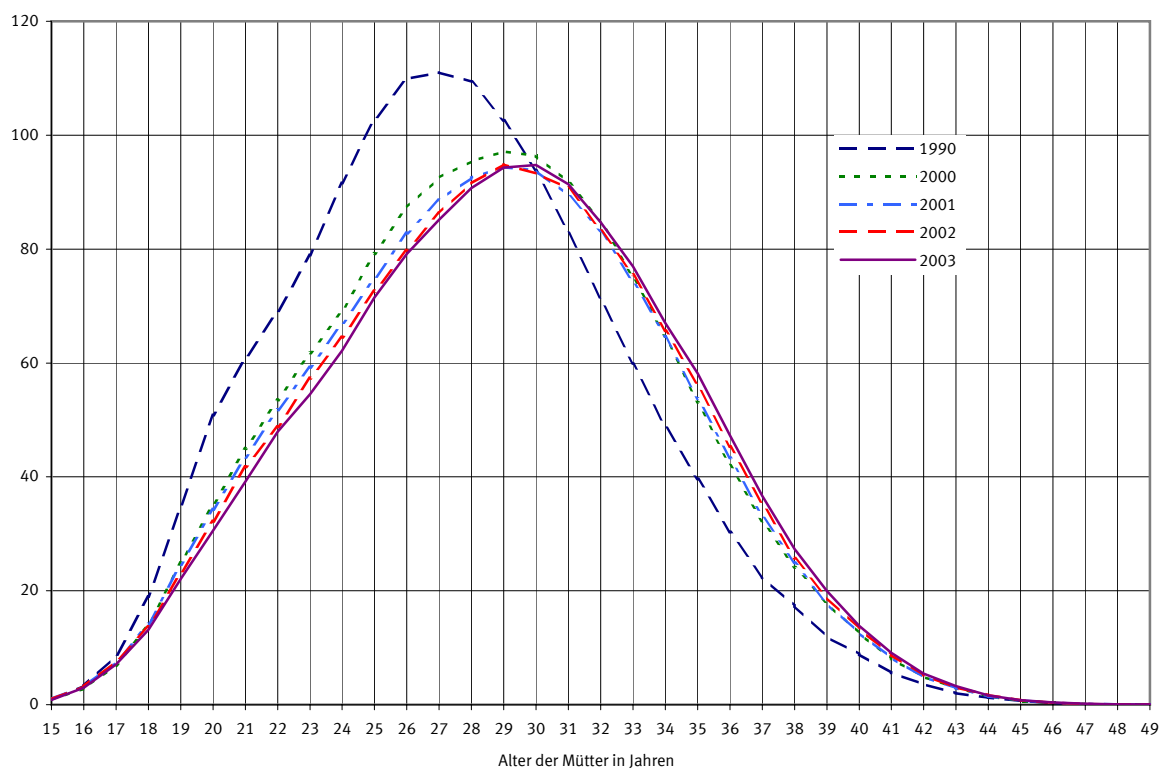

Statistisches Bundesamt

**Zusammengefasste Geburtenziffern \*)**  
 je 1 000 Frauen im Alter von 15 bis unter 50 Jahren

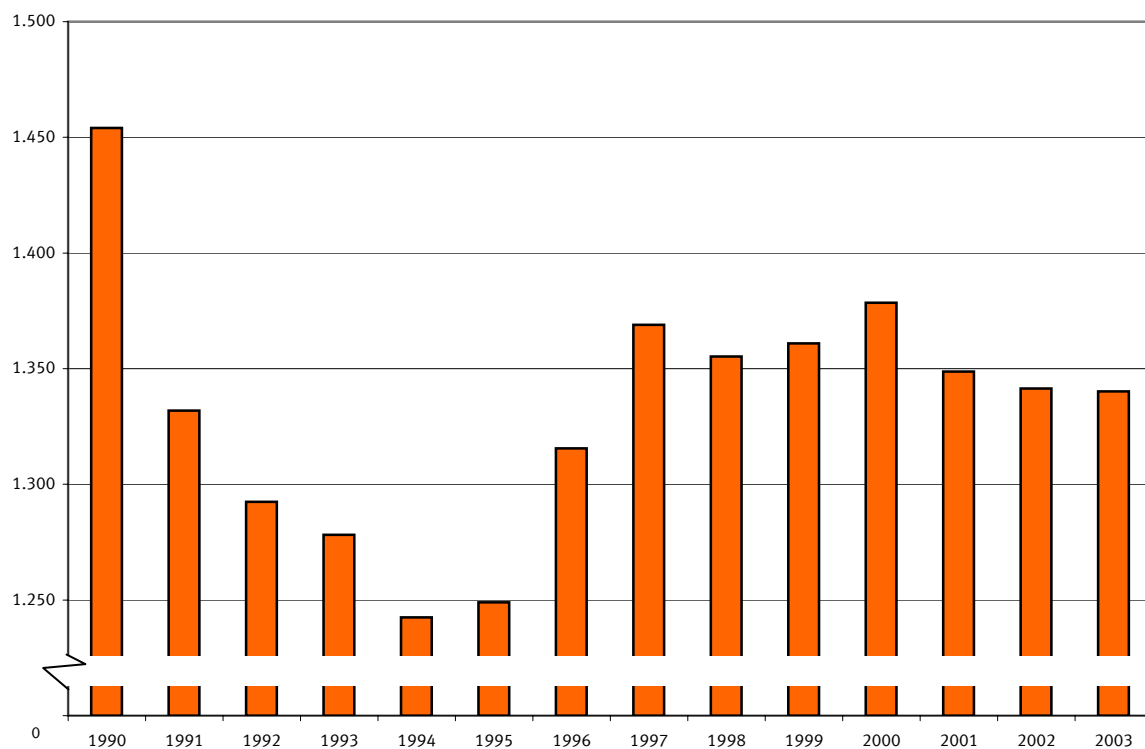

\*) Summe der altersspezifischen Geburtenziffern.

Statistisches Bundesamt

## Heiratsziffern der Ledigen

Eheschließende Ledige nach dem Alter je 1 000 Ledige gleichen Alters

männlich

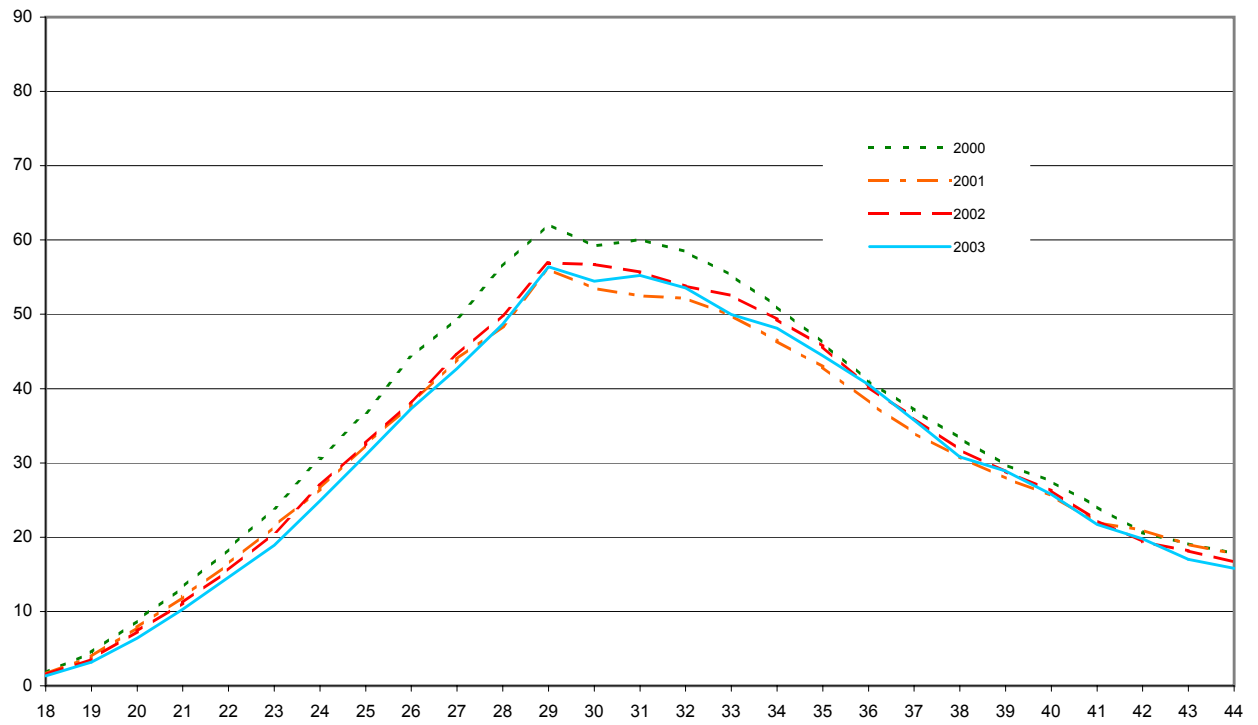

Alter von ... bis unter ... Jahren

weiblich

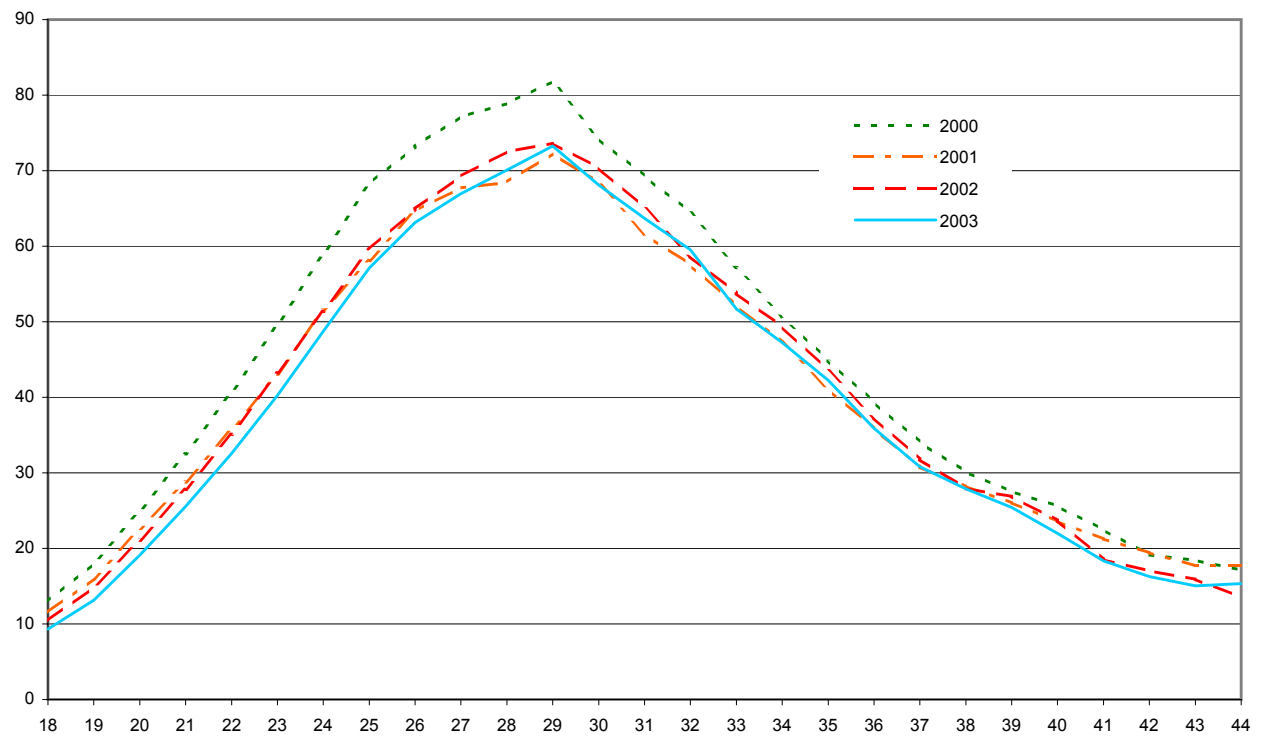

Alter von ... bis unter ... Jahren

Allgemeine Geburtenziffern 2003 für kreisfreie Städte und Landkreise  
Lebendgeborene je 1 000 Einwohner

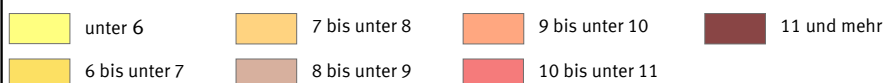
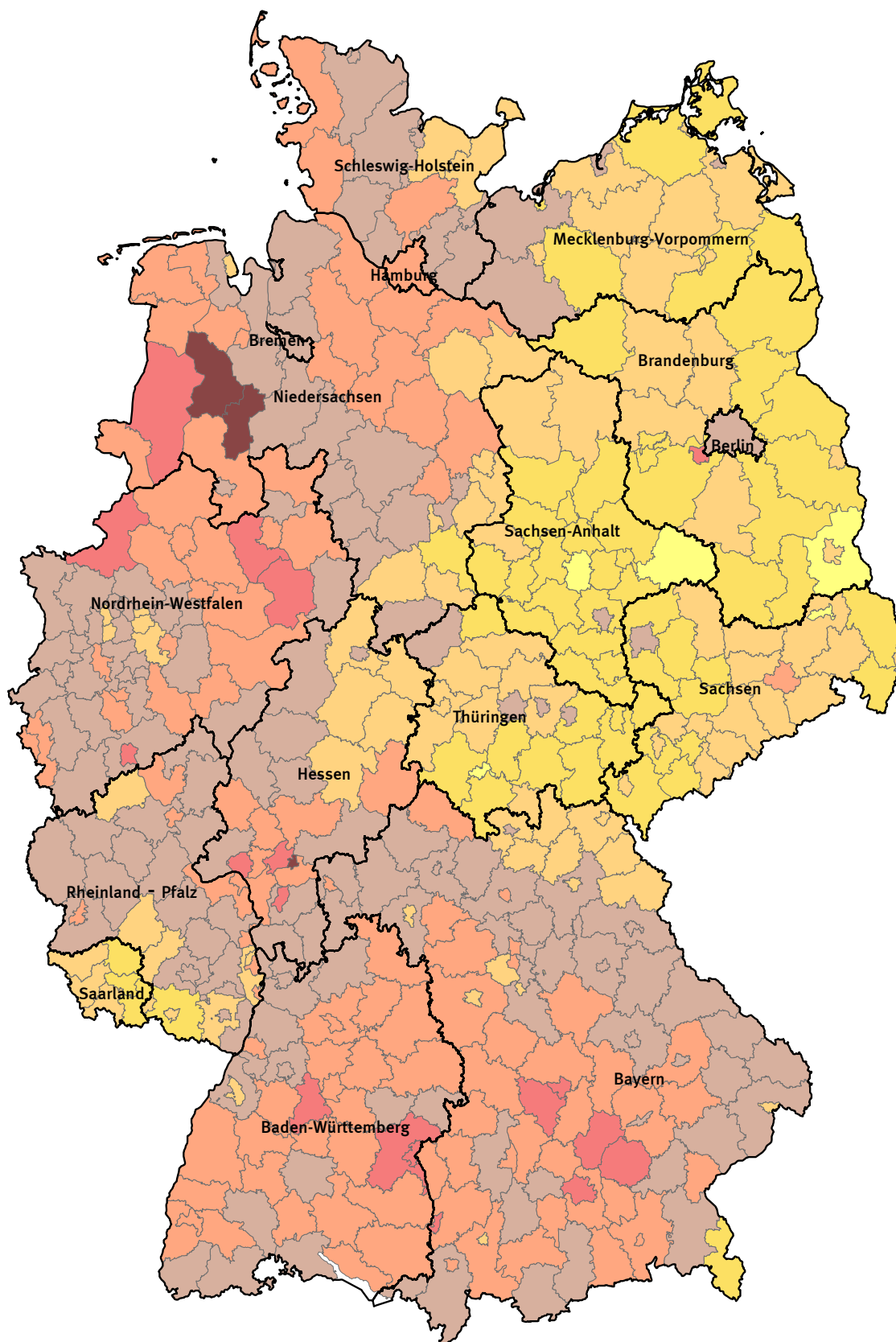

Allgemeine Sterbeziffern 2003 für kreisfreie Städte und Landkreise  
Gestorbene je 1 000 Einwohner

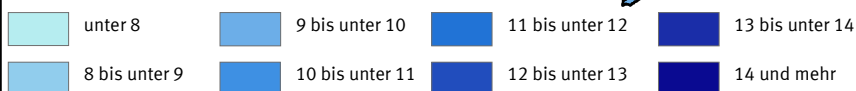
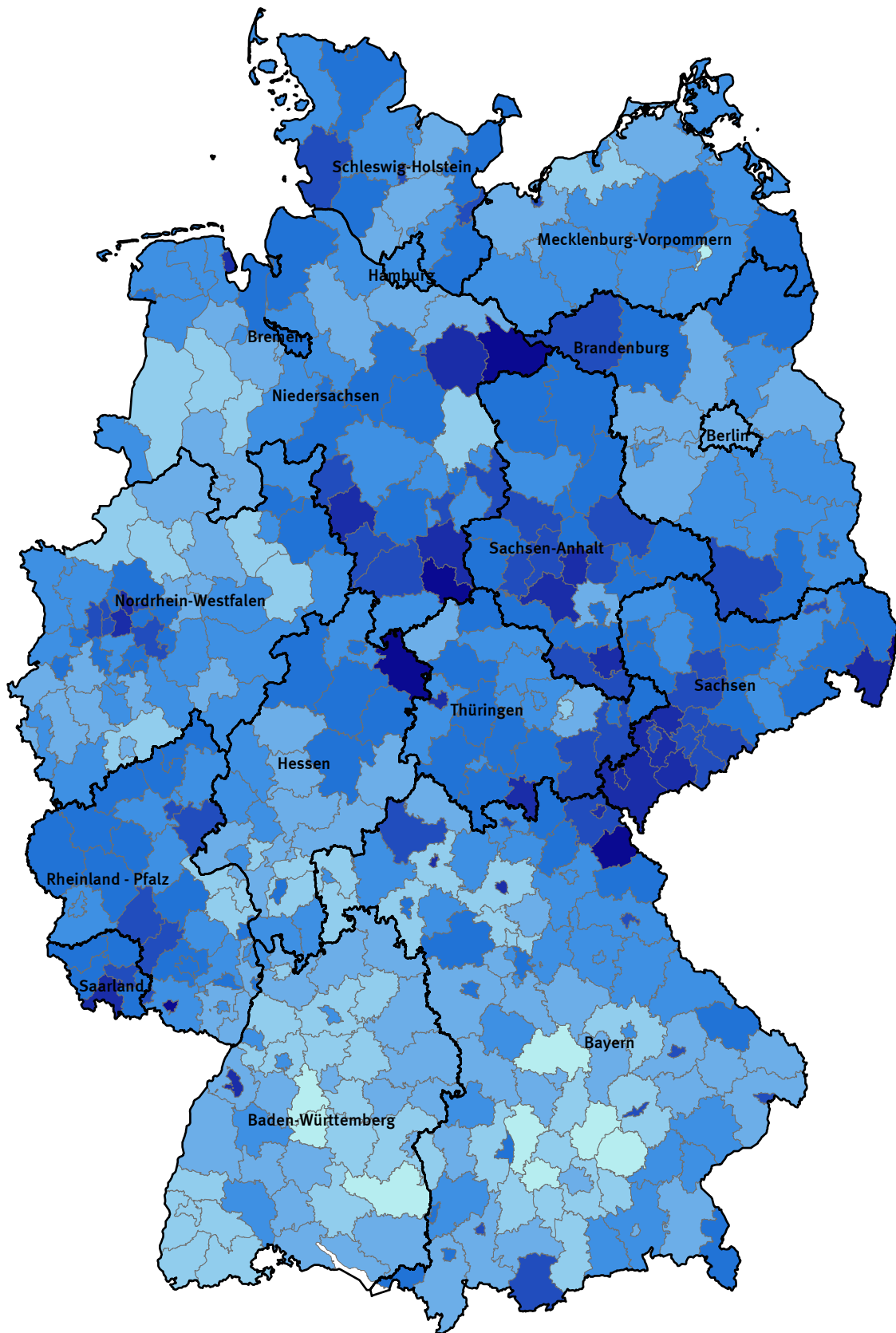

**Säuglingssterblichkeit \*)**  
je 1 000 Lebendgeborene

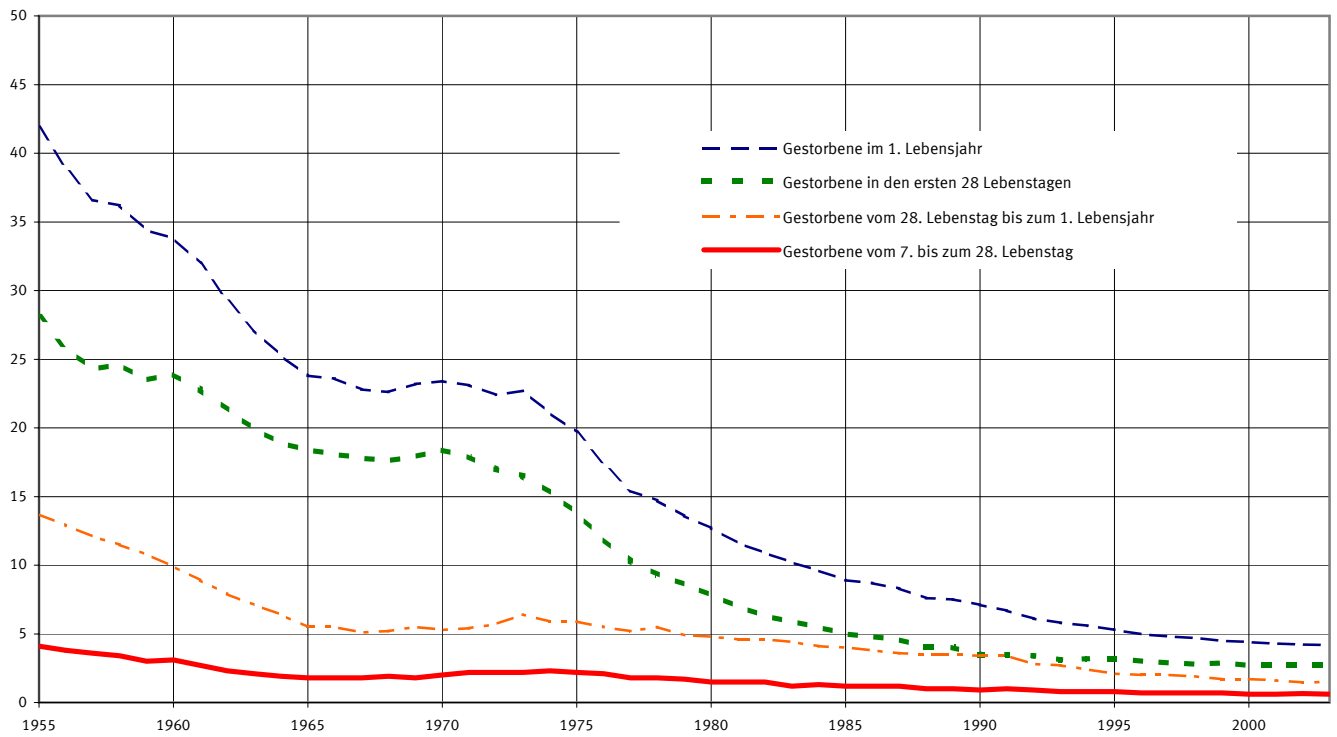

Statistisches Bundesamt

**Perinatale Sterblichkeit der Neugeborenen \*)**

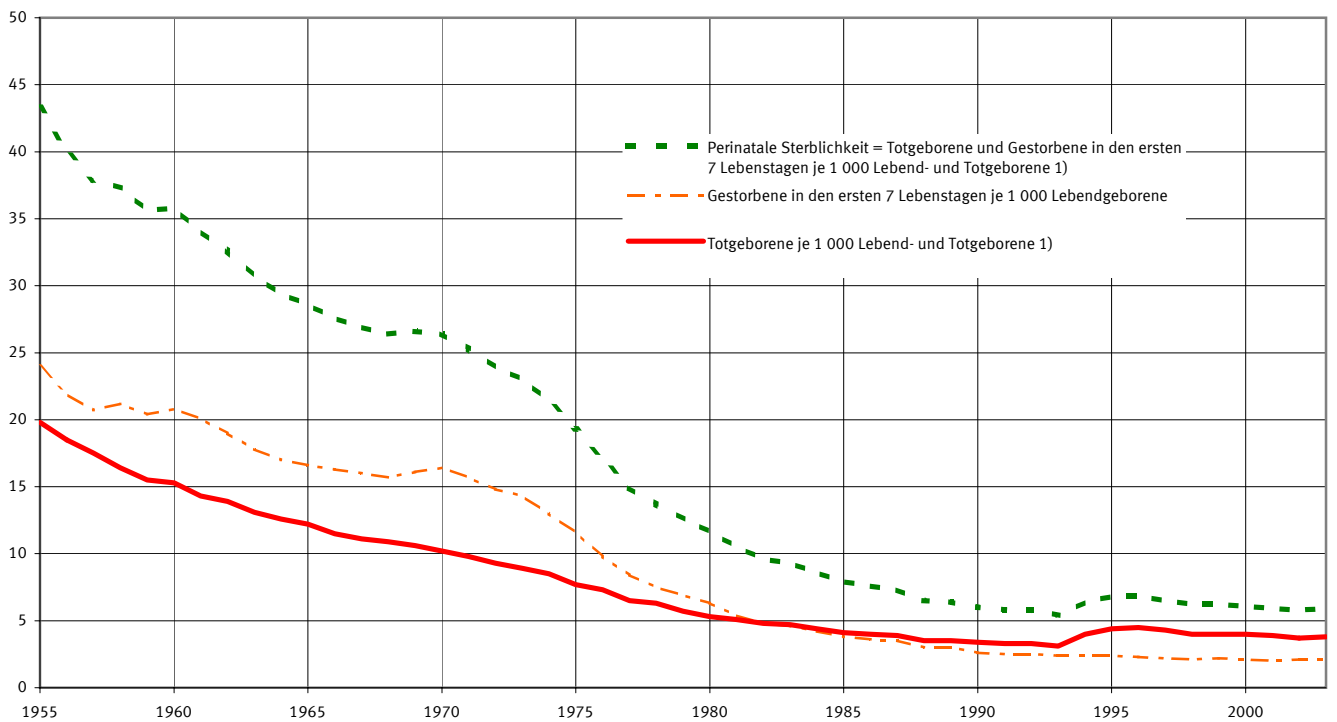

Statistisches Bundesamt

\*) ab 1991 Deutschland; bis 1990 Früheres Bundesgebiet einschließlich Berlin-West.

1) Geburtsgewicht der Totgeborenen vom 1.7.1979 bis 31.3.1994 mindestens 1 000 Gramm, seit 1.4.1994 mindestens 500 Gramm.

### Sterbewahrscheinlichkeiten der Sterbetafel 2001/03

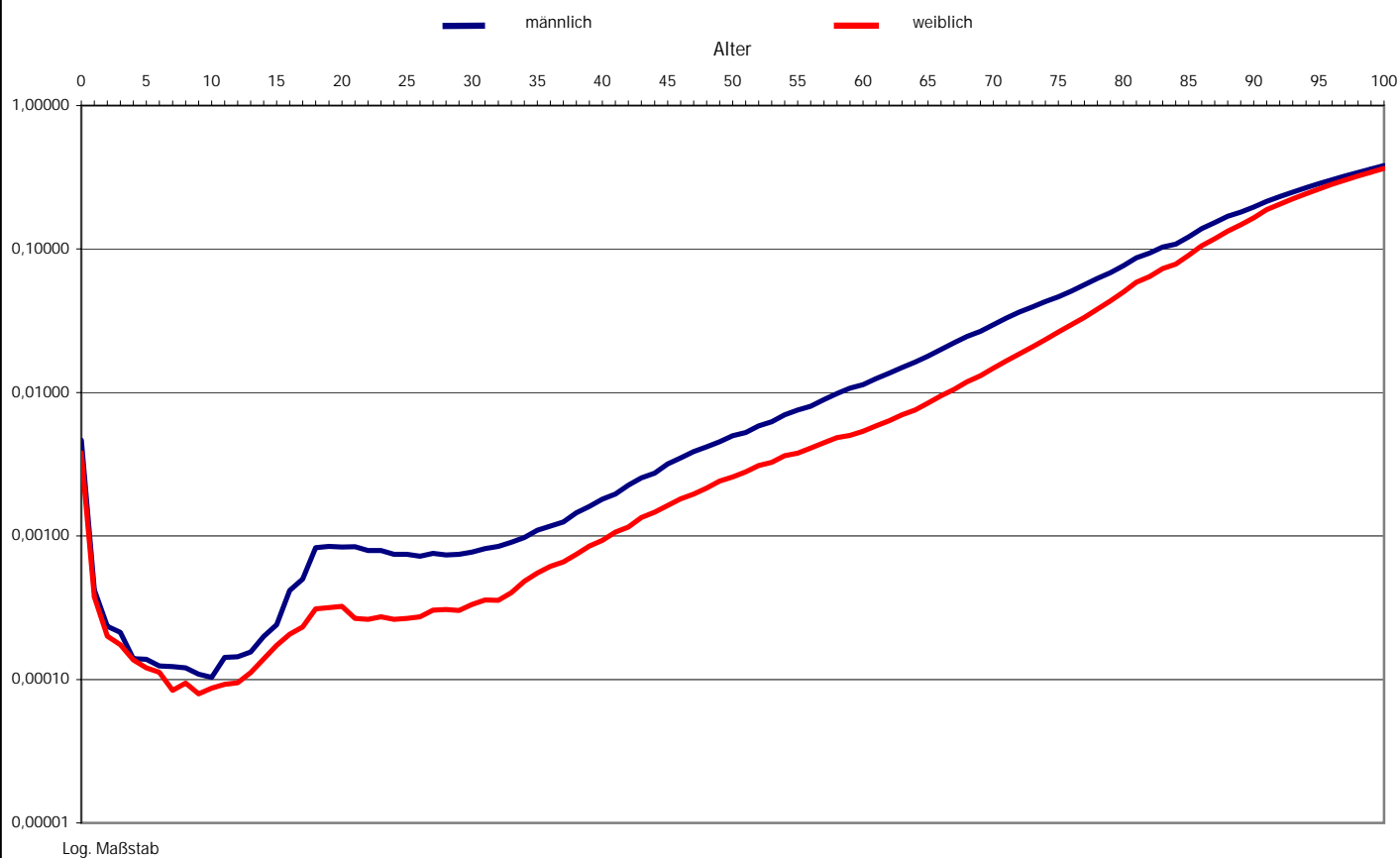

### Absterbeordnung der Sterbetafel 2001/03

Von 100 000 Neugeborenen überleben die angegebenen Altersjahre

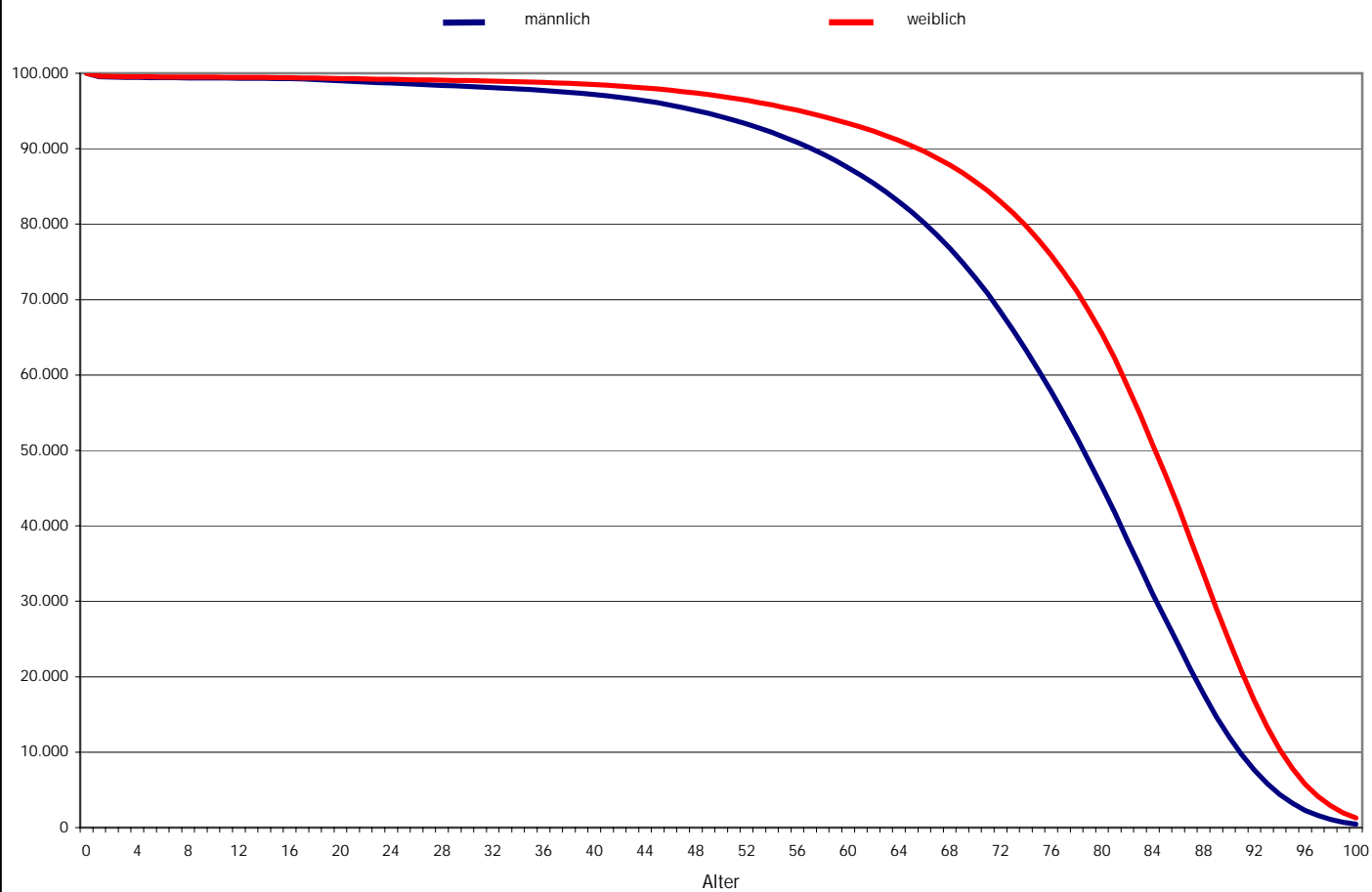



# Entwicklung der Sterbewahrscheinlichkeiten seit 1871/81

männlich

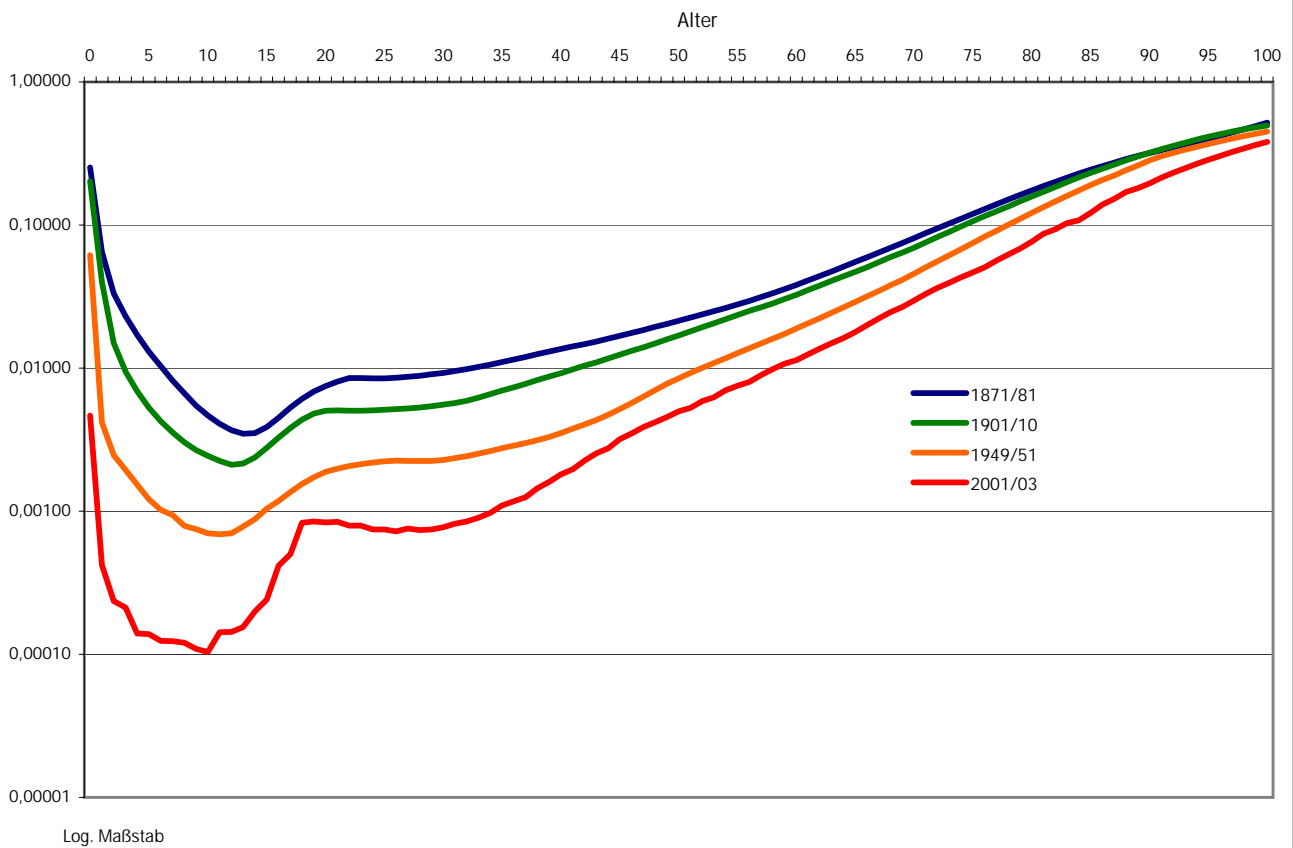

weiblich

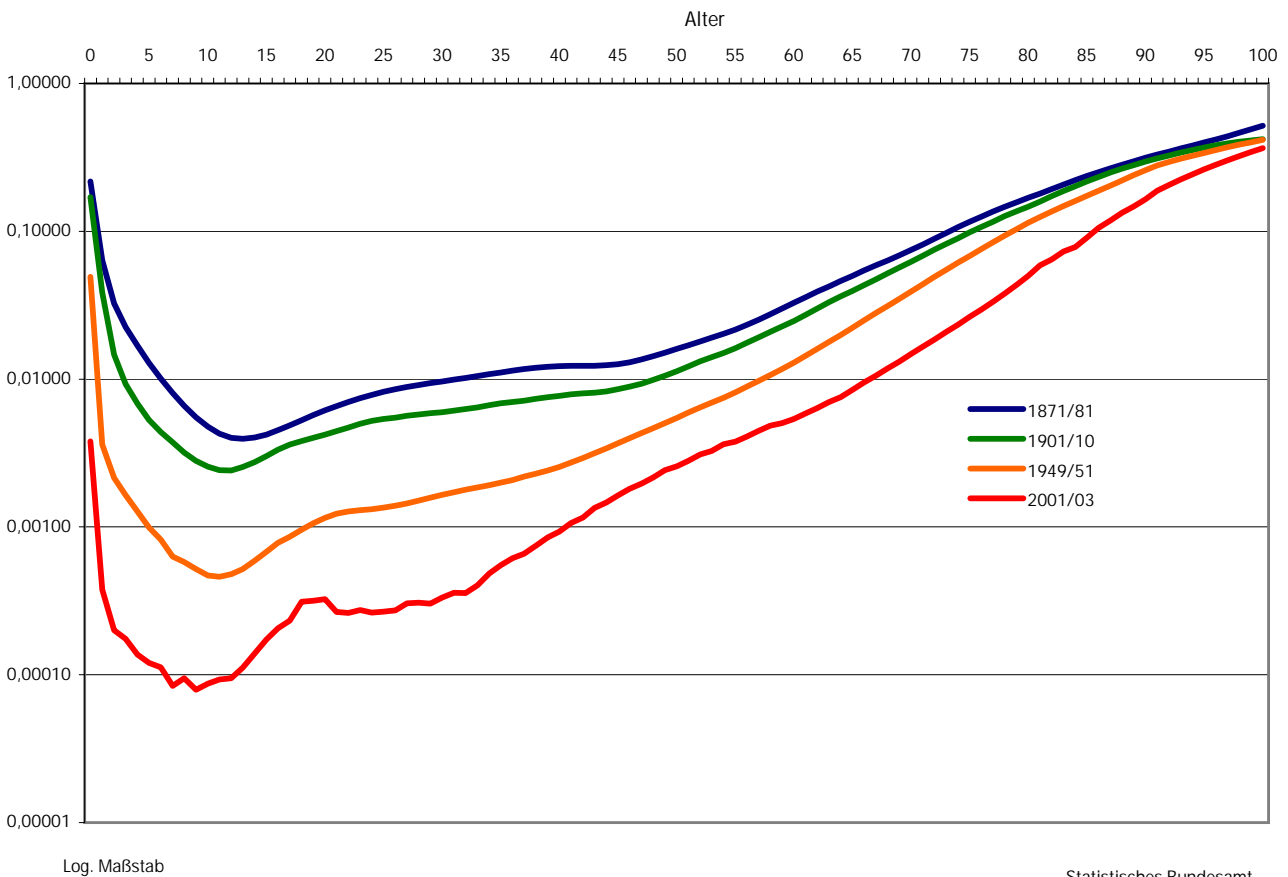

Statistisches Bundesamt

Die Werte sind für folgende Gebietsstände aufgeführt: 1871/81 und 1901/10 Deutsches Reich; 1949/51 Früheres Bundesgebiet; 2001/03 Deutschland.

# Entwicklung der Absterbeordnungen seit 1871/81

Von 100 000 Neugeborenen überleben die angegebenen Altersjahre

männlich

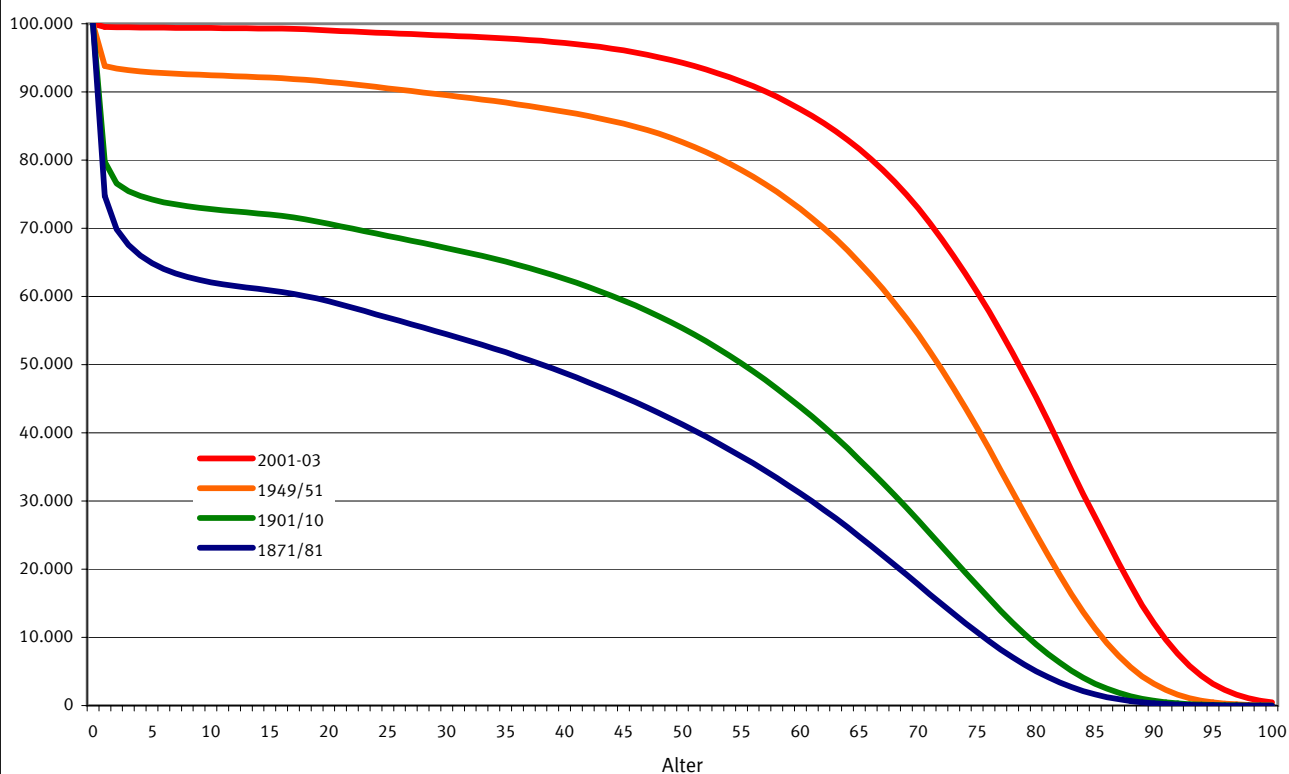

weiblich

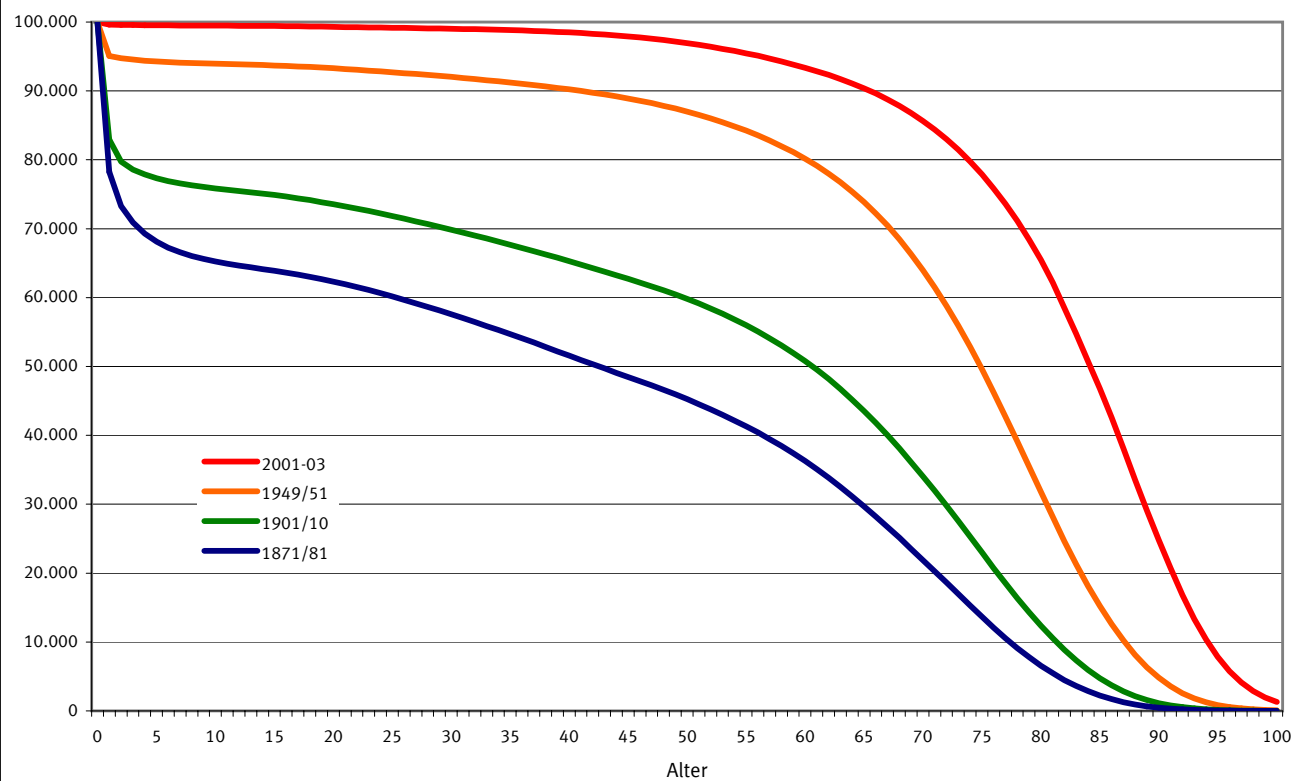

Statistisches Bundesamt

Die Werte sind für folgende Gebietsstände aufgeführt: 1871/81 und 1901/10 Deutsches Reich; 1949/51 Früheres Bundesgebiet; 2001/03 Deutschland.

### Entwicklung der Lebenserwartung Neugeborener seit 1871/81

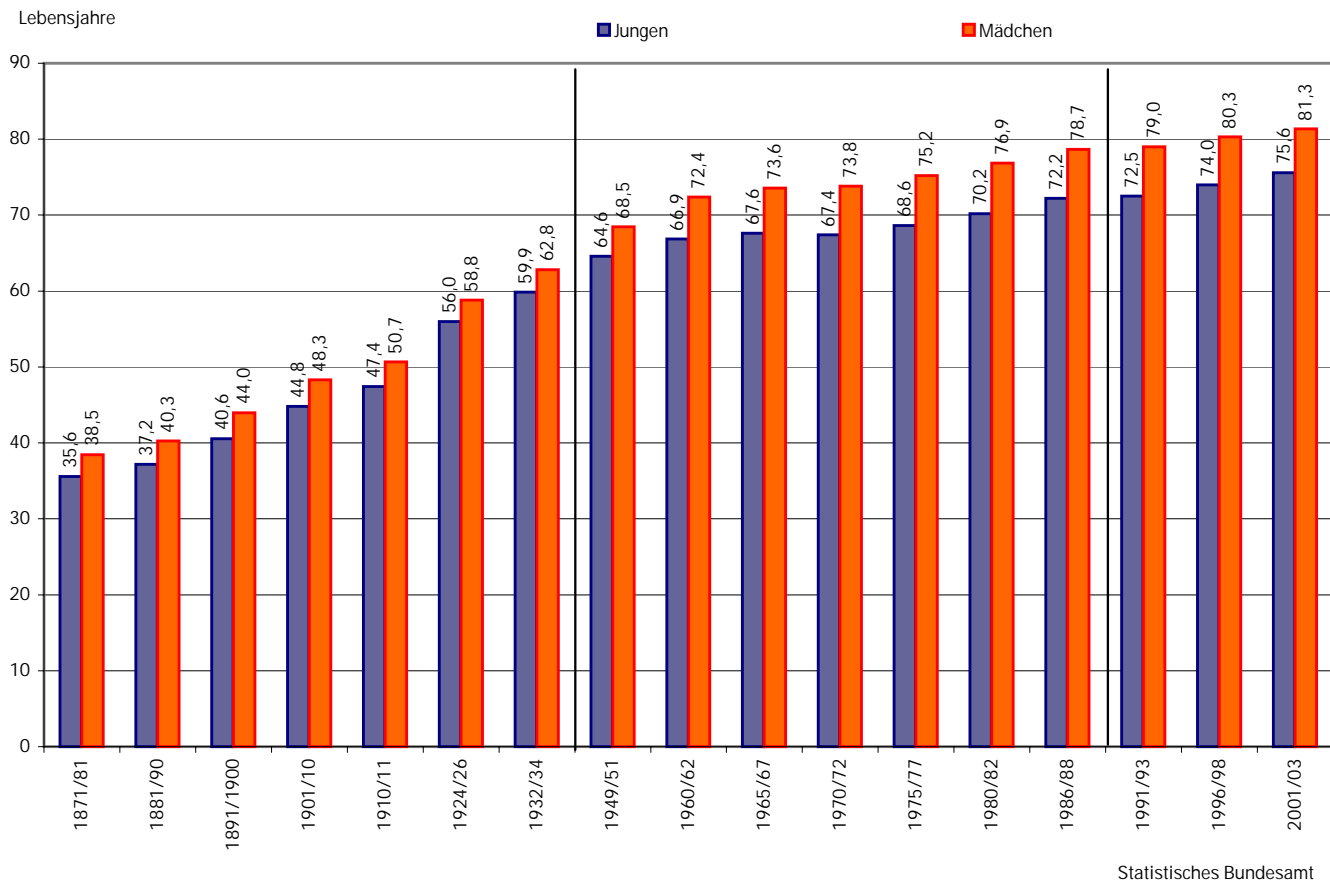

### Entwicklung der Lebenserwartung 60-jähriger seit 1871/81

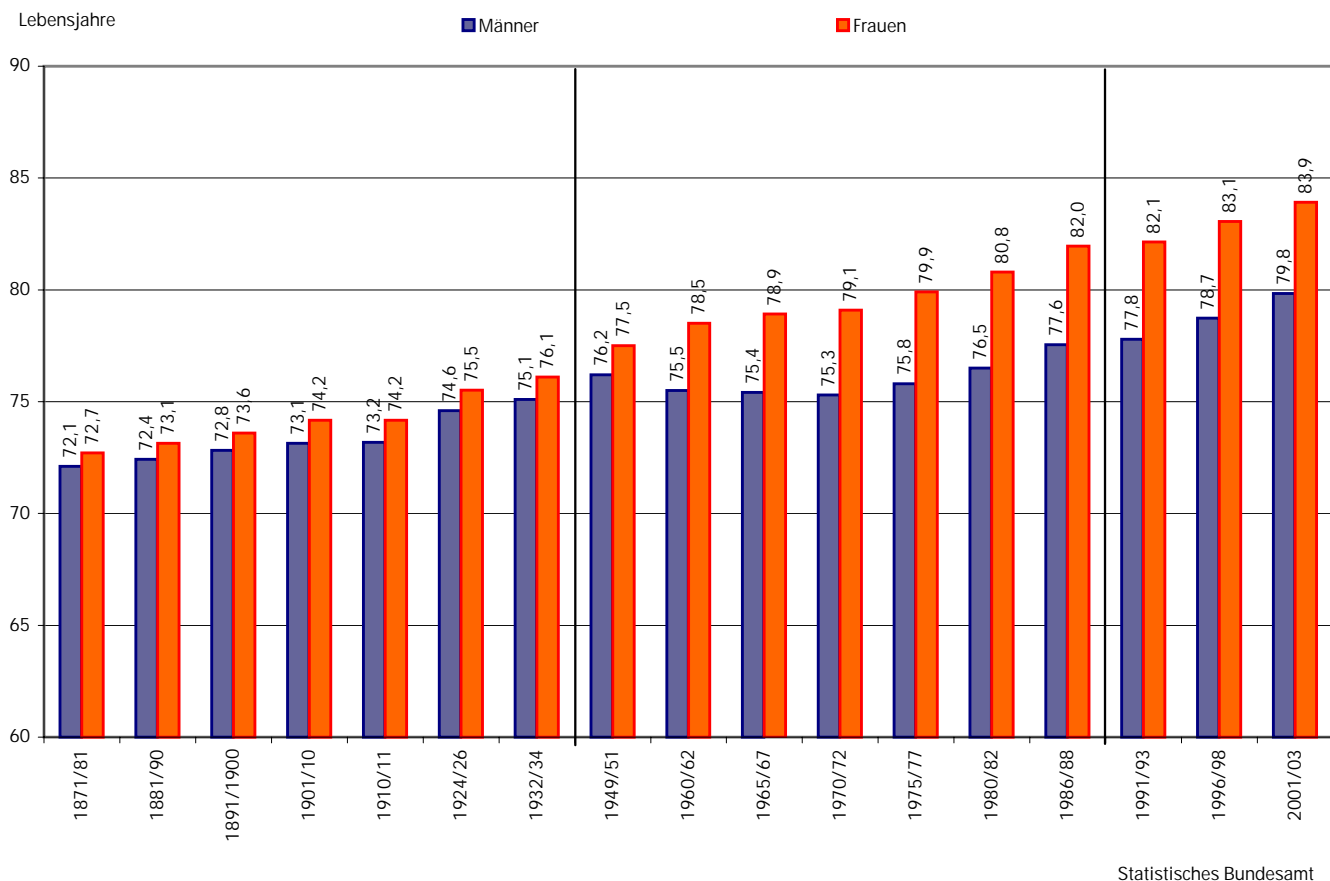

Die Werte sind für folgende Gebietsstände aufgeführt: 1871/81 bis 1932/34 Deutsches Reich, jeweiliger Gebietsstand; 1949/51 bis 1986/88 Früheres Bundesgebiet; ab 1991/93 Deutschland.



---

## Tabellenteil



---

## **1 Zusammenfassende Übersichten**

# Zusammenfassende Übersichten

## 1.1 Eheschließungen, Geborene und Gestorbene \*)

### 1.1.1 Deutschland

Jahr	Ehe- schlie- ßungen	Lebendgeborene				Totge- borene <sup>2)</sup>	Gestorbene <sup>3)</sup>					Überschuß der Geborenen (+) bzw. Gestorbenen (-)
		männ- lich	weib- lich	insge- samt	darunter nicht ehelich <sup>1)</sup>		männ- lich	weib- lich	insge- samt	und zwar		
										im 1. Lebens- jahr	in den ersten 7 Lebenstagen	
1946 .....	525 425	478 592	443 085	921 677	156 407	22 538	520 831	480 740	1 001 571	91 336	.	- 79 894
1947 .....	645 988	532 767	495 929	1 028 696	129 976	23 305	487 085	445 578	932 663	94 399	.	+ 96 033
1948 .....	707 857	545 001	504 384	1 049 385	113 316	23 566	414 126	390 713	804 839	76 868	.	+ 244 546
1949 .....	696 874	573 204	533 621	1 106 825	110 076	25 260	388 801	382 051	770 852	70 576	.	+ 335 973
1950 .....	750 452	578 191	538 510	1 116 701	117 934	24 857	375 323	373 006	748 329	67 175	.	+ 368 372
1955 .....	617 228	575 079	538 329	1 113 408	102 555	22 060	404 123	391 815	795 938	48 614	.	+ 317 470
1956 .....	630 932	586 127	551 042	1 137 169	101 042	21 309	415 159	396 952	812 111	46 180	.	+ 325 058
1957 .....	632 659	602 041	563 514	1 165 555	100 192	20 448	430 465	409 730	840 195	44 918	.	+ 325 360
1958 .....	648 471	607 095	568 775	1 175 870	95 492	19 470	417 137	401 281	818 418	44 576	.	+ 357 452
1959 .....	665 844	641 377	602 545	1 243 922	98 773	19 741	426 160	409 242	835 402	44 540	24 301	+ 408 520
1960 .....	689 028	648 928	612 686	1 261 614	95 321	19 814	446 999	429 722	876 721	44 105	24 900	+ 384 893
1961 .....	699 339	675 417	638 088	1 313 505	93 758	19 387	432 908	417 392	850 300	42 231	.	+ 463 205
1962 .....	696 317	677 283	639 251	1 316 534	86 677	18 748	448 131	430 683	878 814	39 218	.	+ 437 720
1963 .....	655 974	696 986	658 609	1 355 595	83 277	18 276	455 128	439 942	895 070	37 869	.	+ 460 525
1964 .....	642 037	698 046	659 258	1 357 304	80 631	17 565	443 114	427 205	870 319	35 289	.	+ 486 985
1965 .....	621 130	682 200	643 186	1 325 386	76 543	16 566	459 097	448 785	907 882	31 907	.	+ 417 504
1966 .....	606 133	677 053	641 250	1 318 303	74 626	15 569	459 150	452 834	911 984	30 936	.	+ 406 319
1967 .....	600 247	653 649	618 627	1 272 276	74 001	14 364	459 058	455 359	914 417	28 703	.	+ 357 859
1968 .....	563 826	624 373	590 595	1 214 968	74 379	13 505	486 547	489 974	976 521	27 069	.	+ 238 447
1969 .....	571 737	587 443	554 923	1 142 366	75 142	12 302	492 798	495 294	988 092	26 011	.	+ 154 274
1970 .....	575 233	537 922	509 815	1 047 737	75 802	10 853	482 696	492 968	975 664	23 547	15 958	+ 72 073
1971 .....	562 235	521 361	492 035	1 013 396	80 769	10 010	475 685	489 938	965 623	22 371	14 744	+ 47 773
1972 .....	548 707	463 472	438 185	901 657	74 885	8 415	476 166	489 523	965 689	19 444	12 410	- 64 032
1973 .....	532 022	418 899	397 070	815 969	68 040	7 324	473 694	489 294	962 988	17 375	10 807	- 147 019
1974 .....	516 081	413 510	391 990	805 500	68 455	6 848	466 355	490 218	956 573	16 076	9 917	- 151 073
1975 .....	528 811	402 790	379 520	782 310	66 114	6 120	481 191	508 458	989 649	14 760	8 727	- 207 339
1976 .....	510 318	409 749	388 585	798 334	69 947	5 882	468 081	498 792	966 873	13 233	7 625	- 168 539
1977 .....	505 889	414 649	390 847	805 496	72 851	5 486	451 686	479 469	931 155	11 942	6 612	- 125 659
1978 .....	469 278	415 866	392 753	808 619	80 397	5 297	461 723	493 827	955 550	11 526	6 072	- 146 931
1979 .....	481 707	419 590	397 627	817 217	87 590	4 972	453 496	490 978	944 474	10 894	5 746	- 127 257
1980 .....	496 603	444 148	421 641	865 789	102 921	4 954	455 924	496 447	952 371	10 779	5 582	- 86 582
1981 .....	487 832	442 540	419 560	862 100	110 115	4 855	453 247	501 189	954 436	10 180	5 008	- 92 336
1982 .....	486 856	442 759	418 516	861 275	123 066	4 409	446 365	497 467	943 832	9 523	4 381	- 82 557
1983 .....	495 392	425 439	402 494	827 933	127 345	4 107	443 055	497 977	941 032	8 605	4 001	- 113 099
1984 .....	498 040	417 247	395 045	812 292	129 545	3 803	430 859	486 440	917 299	7 925	3 656	- 105 007
1985 .....	496 175	417 248	396 555	813 803	132 032	3 601	433 752	495 897	929 649	7 419	3 287	- 115 846
1986 .....	509 320	434 901	413 331	848 232	136 332	3 547	427 946	497 480	925 426	7 408	3 252	- 77 194
1987 .....	523 847	446 671	421 298	867 969	136 462	3 602	418 712	482 579	901 291	7 287	3 222	- 33 322
1988 .....	534 903	459 051	433 942	892 993	140 106	3 474	417 428	483 199	900 627	6 822	2 825	- 7 634
1989 .....	529 597	451 586	428 873	880 459	136 582	3 247	417 098	486 343	903 441	6 582	2 723	- 22 982
1990 .....	516 388	465 379	440 296	905 675	138 755	3 202	425 093	496 352	921 445	6 385	2 488	- 15 770
1991 .....	454 291	426 098	403 921	830 019	125 187	2 741	421 818	489 427	911 245	5 711	2 101	- 81 226
1992 .....	453 428	414 807	394 307	809 114	120 448	2 660	410 583	474 860	885 443	4 992	2 039	- 76 329
1993 .....	442 605	410 071	388 376	798 447	118 284	2 467	415 874	481 396	897 270	4 665	1 891	- 98 823
1994 .....	440 244	395 869	373 734	769 603	118 460	3 113	409 375	475 286	884 661	4 309	1 853	- 115 058
1995 .....	430 534	392 729	372 492	765 221	122 876	3 405	410 663	473 925	884 588	4 053	1 839	- 119 367
1996 .....	427 297	409 213	386 800	796 013	135 700	3 573	408 082	474 761	882 843	3 962	1 867	- 86 830
1997 .....	422 776	417 006	395 167	812 173	145 833	3 510	398 313	462 076	860 389	3 951	1 779	- 48 216
1998 .....	417 420	402 865	382 169	785 034	157 117	3 190	393 443	458 939	852 382	3 666	1 677	- 67 348
1999 .....	430 674	396 296	374 448	770 744	170 634	3 118	390 742	455 588	846 330	3 496	1 685	- 75 586
2000 .....	418 550	393 323	373 676	766 999	179 574	3 084	388 981	449 816	838 797	3 362	1 594	- 71 798
2001 .....	389 591	377 586	356 889	734 475	183 816	2 881	383 887	444 654	828 541	3 163	1 498	- 94 066
2002 .....	391 963	369 277	349 973	719 250	187 961	2 700	389 116	452 570	841 686	3 036	1 507	- 122 436
2003 .....	382 911	362 709	344 012	706 721	190 641	2 699	396 270	457 676	853 946	2 990	1 494	- 147 225

\*) Nach jeweiliger Definition der Bundesstatistik bzw. der ehemaligen DDR. Siehe Einführung und methodische Hinweise.

1) Seit 1.7.1998 "Kinder nicht miteinander verheirateter Eltern".

2) Geburtsgewicht vom 1.7.79 bis 31.3.94 mindestens 1 000 Gramm, ab 1.4.94 mindestens 500 Gramm.

3) Ohne Totgeborene, nachträglich beurkundete Kriegsterbefälle und gerichtliche Todeserklärungen.

# Zusammenfassende Übersichten

## 1.1 Eheschließungen, Geborene und Gestorbene

### 1.1.2 Früheres Bundesgebiet \*)

Jahr	Ehe- schlie- ßungen	Lebendgeborene				Totge- borene <sup>2)</sup>	Gestorbene <sup>3)</sup>					Überschuß der Geborenen (+) bzw. Gestorbenen (-)
		männ- lich	weib- lich	insge- samt	darunter nicht ehelich <sup>1)</sup>		männ- lich	weib- lich	insge- samt	und zwar		
										im 1. Lebens- jahr	in den ersten 7 Lebenstagen	
1946 .....	400 399	380 409	352 589	732 998	120 084	17 291	313 620	274 711	588 331	66 537	.	+ 144 667
1947 .....	482 193	404 759	376 662	781 421	92 602	17 010	301 535	273 093	574 628	66 293	.	+ 206 793
1948 .....	525 160	418 617	387 457	806 074	82 448	17 853	266 297	248 795	515 092	55 105	.	+ 290 982
1949 .....	506 199	431 414	401 389	832 803	77 503	18 708	263 122	254 072	517 194	49 120	.	+ 315 609
1950 .....	535 708	420 944	391 891	812 835	79 075	18 118	266 895	261 852	528 747	45 252	.	+ 284 088
1955 .....	461 818	423 235	396 893	820 128	64 427	16 558	299 280	282 592	581 872	34 284	19 699	+ 238 256
1956 .....	478 352	441 115	414 772	855 887	63 954	16 129	310 037	289 376	599 413	33 098	18 780	+ 256 474
1957 .....	482 590	460 820	431 408	892 228	64 172	15 911	319 043	295 973	615 016	32 479	18 470	+ 277 212
1958 .....	494 110	466 861	437 604	904 465	61 914	15 082	309 174	288 131	597 305	32 589	19 190	+ 307 160
1959 .....	503 981	490 791	461 151	951 942	63 716	14 951	313 690	291 814	605 504	32 642	19 466	+ 346 438
1960 .....	521 445	498 182	470 447	968 629	61 330	15 049	332 503	310 459	642 962	32 724	20 137	+ 325 667
1961 .....	529 901	520 590	492 097	1 012 687	60 269	14 704	324 300	303 261	627 561	32 108	20 342	+ 385 126
1962 .....	530 640	523 801	494 751	1 018 552	56 648	14 361	335 082	309 737	644 819	29 807	19 353	+ 373 733
1963 .....	507 644	541 812	512 311	1 054 123	55 120	13 991	347 717	325 352	673 069	28 473	18 793	+ 381 054
1964 .....	506 182	547 979	517 458	1 065 437	53 131	13 590	333 879	310 249	644 128	26 948	18 090	+ 421 309
1965 .....	492 128	536 930	507 398	1 044 328	48 977	12 901	347 968	329 660	677 628	24 947	17 342	+ 366 700
1966 .....	484 562	539 492	510 853	1 050 345	47 854	12 174	351 301	335 020	686 321	24 803	17 121	+ 364 024
1967 .....	483 101	523 634	495 825	1 019 459	46 964	11 422	350 517	336 832	687 349	23 303	16 317	+ 332 110
1968 .....	444 150	498 202	471 623	969 825	46 209	10 702	371 391	362 657	734 048	22 110	15 205	+ 235 777
1969 .....	446 586	464 430	439 026	903 456	45 498	9 693	377 260	367 100	744 360	21 162	14 552	+ 159 096
1970 .....	444 510	416 321	394 487	810 808	44 280	8 351	369 975	364 868	734 843	19 165	13 301	+ 75 965
1971 .....	432 030	400 423	378 103	778 526	45 263	7 674	366 740	363 930	730 670	18 141	12 239	+ 47 856
1972 .....	415 132	360 337	340 877	701 214	42 410	6 557	367 382	363 882	731 264	15 907	10 377	- 30 050
1973 .....	394 603	326 181	309 452	635 633	39 843	5 686	365 703	365 325	731 028	14 569	9 060	- 95 395
1974 .....	377 265	321 480	304 893	626 373	39 277	5 387	360 254	367 257	727 511	13 232	8 128	- 101 138
1975 .....	386 681	309 135	291 377	600 512	36 774	4 689	371 074	378 186	749 260	11 875	6 967	- 148 748
1976 .....	365 728	309 385	293 466	602 851	38 251	4 444	361 325	371 815	733 140	10 506	5 936	- 130 289
1977 .....	358 487	299 735	282 609	582 344	37 649	3 794	347 948	356 974	704 922	9 022	4 916	- 122 578
1978 .....	328 215	296 348	280 120	576 468	40 141	3 650	355 488	367 730	723 218	8 482	4 314	- 146 750
1979 .....	344 823	298 175	283 809	581 984	41 504	3 325	346 826	364 906	711 732	7 855	4 026	- 129 748
1980 .....	362 408	318 480	302 177	620 657	46 923	3 308	348 015	366 102	714 117	7 821	3 904	- 93 460
1981 .....	359 658	320 633	303 924	624 557	49 363	3 204	349 080	373 112	722 192	7 257	3 401	- 97 635
1982 .....	361 966	319 293	301 880	621 173	52 750	2 996	344 275	371 582	715 857	6 782	3 000	- 94 684
1983 .....	369 963	305 255	288 922	594 177	52 442	2 790	343 800	374 537	718 337	6 099	2 748	- 124 160
1984 .....	364 140	300 120	284 037	584 157	52 998	2 567	332 990	363 128	696 118	5 633	2 474	- 111 961
1985 .....	364 661	300 053	286 102	586 155	55 070	2 414	334 382	369 914	704 296	5 244	2 217	- 118 141
1986 .....	372 112	321 184	304 779	625 963	59 808	2 506	330 233	371 657	701 890	5 355	2 268	- 75 927
1987 .....	382 564	330 659	311 351	642 010	62 358	2 485	324 629	362 790	687 419	5 318	2 235	- 45 409
1988 .....	397 738	348 138	329 121	677 259	67 957	2 398	322 939	364 577	687 516	5 080	1 998	- 10 257
1989 .....	398 608	349 179	332 358	681 537	69 668	2 368	326 008	371 722	697 730	5 074	2 023	- 16 193
1990 .....	414 475	373 727	353 472	727 199	76 300	2 490	330 439	382 896	713 335	5 076	1 904	+ 13 864
1991 .....	403 762	371 056	351 194	722 250	80 228	2 345	329 424	379 394	708 818	4 862	1 791	+ 13 432
1992 .....	405 196	369 499	351 295	720 794	83 516	2 310	322 903	372 365	695 268	4 350	1 769	+ 25 526
1993 .....	393 353	368 563	349 352	717 915	85 191	2 192	328 988	382 637	711 625	4 150	1 690	+ 6 290
1994 .....	387 815	355 403	335 502	690 905	85 847	2 743	325 137	378 125	703 262	3 819	1 644	- 12 357
1995 .....	376 350	349 563	331 811	681 374	87 855	2 969	327 592	378 901	706 493	3 598	1 641	- 25 119
1996 .....	373 245	361 311	341 377	702 688	96 140	3 100	326 925	381 407	708 332	3 463	1 647	- 5 644
1997 .....	369 396	365 464	346 451	711 915	101 615	3 047	320 416	372 428	692 844	3 466	1 555	+ 19 071
1998 .....	362 548	350 252	331 920	682 172	108 620	2 689	317 741	370 377	688 118	3 175	1 448	- 5 946
1999.....	370 171	341 420	322 598	664 018	117 338	2 595	316 021	369 024	685 045	3 044	1 480	- 21 027
2000 .....	359 837	336 214	319 518	655 732	122 288	2 615	314 061	364 484	678 545	2 933	1 389	- 22 813
2001 .....	325 720	312 558	295 266	607 824	119 253	2 368	300 999	347 284	648 283	2 717	1 299	- 40 459
2002 .....	328 553	305 073	289 026	594 099	122 279	2 196	304 853	353 259	658 112	2 553	1 277	- 64 013
2003 .....	320 211	298 677	282 690	581 367	123 038	2 153	310 889	358 813	669 702	2 517	1 266	- 88 335

\*) Seit 2001 ohne Berlin - West.

1) Seit 1.7.1998 "Kinder nicht miteinander verheirateter Eltern".

2) Geburtsgewicht vom 1.7.79 bis 31.3.94 mindestens 1 000 Gramm, ab 1.4.94 mindestens 500 Gramm.

3) Ohne Totgeborene, nachträglich beurkundete Kriegsterbefälle und gerichtliche Todeserklärungen.

# Zusammenfassende Übersichten

## 1.1 Eheschließungen, Geborene und Gestorbene

### 1.1.3 Neue Länder und Berlin-Ost \*)

Jahr	Ehe- schlie- ßungen	Lebendgeborene				Totge- borene <sup>2)</sup>	Gestorbene <sup>3)</sup>					Überschuß der Geborenen (+) bzw. Gestorbenen (-)
		männ- lich	weib- lich	insge- samt	darunter nicht ehelich <sup>1)</sup>		männ- lich	weib- lich	insge- samt	und zwar		
										im 1. Lebens- jahr	in den ersten 7 Lebenstagen	
1946 .....	125 026	98 183	90 496	188 679	36 323	5 247	207 211	206 029	413 240	24 799	.	- 224 561
1947 .....	163 795	128 008	119 267	247 275	37 374	6 295	185 550	172 485	358 035	28 106	.	- 110 760
1948 .....	182 697	126 384	116 927	243 311	30 868	5 713	147 829	141 918	289 747	21 763	.	- 46 436
1949 .....	190 675	141 790	132 232	274 022	32 573	6 552	125 679	127 979	253 658	21 456	.	+ 20 364
1950 .....	214 744	157 247	146 619	303 866	38 859	6 739	108 428	111 154	219 582	21 923	.	+ 84 284
1955 .....	155 410	151 844	141 436	293 280	38 128	5 502	104 843	109 223	214 066	14 330	.	+ 79 214
1956 .....	152 580	145 012	136 270	281 282	37 088	5 180	105 122	107 576	212 698	13 082	.	+ 68 584
1957 .....	150 069	141 221	132 106	273 327	36 020	4 537	111 422	113 757	225 179	12 439	.	+ 48 148
1958 .....	154 361	140 234	131 171	271 405	33 578	4 388	107 963	113 150	221 113	11 987	.	+ 50 292
1959 .....	161 863	150 586	141 394	291 980	35 057	4 790	112 470	117 428	229 898	11 898	4 835	+ 62 082
1960 .....	167 583	150 746	142 239	292 985	33 991	4 765	114 496	119 263	233 759	11 381	4 763	+ 59 226
1961 .....	169 438	154 827	145 991	300 818	33 489	4 683	108 608	114 131	222 739	10 123	.	+ 78 079
1962 .....	165 677	153 482	144 500	297 982	30 029	4 387	113 049	120 946	233 995	9 411	.	+ 63 987
1963 .....	148 330	155 174	146 298	301 472	28 157	4 285	107 411	114 590	222 001	9 396	.	+ 79 471
1964 .....	135 855	150 067	141 800	291 867	27 500	3 975	109 235	116 956	226 191	8 341	.	+ 65 676
1965 .....	129 002	145 270	135 788	281 058	27 566	3 665	111 129	119 125	230 254	6 960	.	+ 50 804
1966 .....	121 571	137 561	130 397	267 958	26 772	3 395	107 849	117 814	225 663	6 133	.	+ 42 295
1967 .....	117 146	130 015	122 802	252 817	27 037	2 942	108 541	118 527	227 068	5 400	.	+ 25 749
1968 .....	119 676	126 171	118 972	245 143	28 170	2 803	115 156	127 317	242 473	4 959	.	+ 2 670
1969 .....	125 151	123 013	115 897	238 910	29 644	2 609	115 538	128 194	243 732	4 849	.	- 4 822
1970 .....	130 723	121 601	115 328	236 929	31 522	2 502	112 721	128 100	240 821	4 382	2 657	- 3 892
1971 .....	130 205	120 938	113 932	234 870	35 506	2 336	108 945	126 008	234 953	4 230	2 505	- 83
1972 .....	133 575	103 135	97 308	200 443	32 475	1 858	108 784	125 641	234 425	3 537	2 033	- 33 982
1973 .....	137 419	92 718	87 618	180 336	28 197	1 638	107 991	123 969	231 960	2 806	1 747	- 51 624
1974 .....	138 816	92 030	87 097	179 127	29 178	1 461	106 101	122 961	229 062	2 844	1 789	- 49 935
1975 .....	142 130	93 655	88 143	181 798	29 340	1 431	110 117	130 272	240 389	2 885	1 760	- 58 591
1976 .....	144 590	100 364	95 119	195 483	31 696	1 438	106 756	126 977	233 733	2 727	1 689	- 38 250
1977 .....	147 402	114 914	108 238	223 152	35 202	1 692	103 738	122 495	226 233	2 920	1 696	- 3 081
1978 .....	141 063	119 518	112 633	232 151	40 256	1 647	106 235	126 097	232 332	3 044	1 758	- 181
1979 .....	136 884	121 415	113 818	235 233	46 086	1 647	106 670	126 072	232 742	3 039	1 720	+ 2 491
1980 .....	134 195	125 668	119 464	245 132	55 998	1 646	107 909	130 345	238 254	2 958	1 678	+ 6 878
1981 .....	128 174	121 907	115 636	237 543	60 752	1 651	104 167	128 077	232 244	2 923	1 607	+ 5 299
1982 .....	124 890	123 466	116 636	240 102	70 316	1 413	102 090	125 885	227 975	2 741	1 381	+ 12 127
1983 .....	125 429	120 184	113 572	233 756	74 903	1 317	99 255	123 440	222 695	2 506	1 253	+ 11 061
1984 .....	133 900	117 127	111 008	228 135	76 547	1 236	97 869	123 312	221 181	2 292	1 182	+ 6 954
1985 .....	131 514	117 195	110 453	227 648	76 962	1 187	99 370	125 983	225 353	2 175	1 070	+ 2 295
1986 .....	137 208	113 717	108 552	222 269	76 524	1 041	97 713	125 823	223 536	2 053	984	- 1 267
1987 .....	141 283	116 012	109 947	225 959	74 104	1 117	94 083	119 789	213 872	1 969	987	+ 12 087
1988 .....	137 165	110 913	104 821	215 734	72 149	1 076	94 489	118 622	213 111	1 742	827	+ 2 623
1989 .....	130 989	102 407	96 515	198 922	66 914	879	91 090	114 621	205 711	1 508	700	- 6 789
1990 .....	101 913	91 652	86 824	178 476	62 455	712	94 654	113 456	208 110	1 309	584	- 29 634
1991 .....	50 529	55 042	52 727	107 769	44 959	396	92 394	110 033	202 427	849	310	- 94 658
1992 .....	48 232	45 308	43 012	88 320	36 932	350	87 680	102 495	190 175	642	270	- 101 855
1993 .....	49 252	41 508	39 024	80 532	33 093	275	86 886	98 759	185 645	515	201	- 105 113
1994 .....	52 429	40 466	38 232	78 698	32 613	370	84 238	97 161	181 399	490	209	- 102 701
1995 .....	54 184	43 166	40 681	83 847	35 021	436	83 071	95 024	178 095	455	198	- 94 248
1996 .....	54 052	47 902	45 423	93 325	39 560	473	81 157	93 354	174 511	499	220	- 81 186
1997 .....	53 380	51 542	48 716	100 258	44 218	463	77 897	89 648	167 545	485	224	- 67 287
1998 .....	54 872	52 613	50 249	102 862	48 497	501	75 702	88 562	164 264	491	229	- 61 402
1999 .....	60 503	54 876	51 850	106 726	53 296	523	74 721	86 564	161 285	452	205	- 54 559
2000 .....	58 713	57 109	54 158	111 267	57 286	469	74 920	85 332	160 252	429	205	- 48 985
2001 .....	50 968	50 394	47 633	98 027	52 634	396	68 785	78 647	147 432	348	158	- 49 405
2002 .....	50 610	49 414	46 936	96 350	53 332	373	69 879	80 203	150 082	388	185	- 53 732
2003 .....	50 310	49 284	47 347	96 631	55 060	418	70 941	80 157	151 098	361	174	- 54 467

\*) Seit 2001 ohne Berlin - Ost.

1) Seit 1.7.1998 "Kinder nicht miteinander verheirateter Eltern".

2) Geburtsgewicht vom 1.7.79 bis 31.3.94 mindestens 1 000 Gramm, ab 1.4.94 mindestens 500 Gramm.

3) Ohne Totgeborene, nachträglich beurkundete Kriegsterbefälle und gerichtliche Todeserklärungen.



# Zusammenfassende Übersichten

## 1.2 Maßzahlen zu Eheschließungen, Geborenen und Gestorbenen

### 1.2.1 Deutschland

Jahr	Eheschlie- bungen je 1 000 Einwohner und 1 Jahr	Lebend- geborene	Gestor- bene <sup>1)</sup>	Überschuß der Geborenen (+) bzw. Gestorbenen (-)	Nichtehe- lich Lebendge- borene <sup>2)</sup>	Gestorbene Säuglinge		Totgeborene je 1 000 Lebend- und Totgeborene <sup>5)</sup>	Knaben je 1 000 lebendgeborene Mädchen	Zusammen- gefaßte Geburten- ziffer <sup>6)</sup>
						im 1. Lebensjahr <sup>3)</sup>	in den ersten 7 Lebens- tagen <sup>4)</sup>			
		je 1 000 Einwohner und 1 Jahr					je 1 000 Lebendgeborene			
1946 .....	8,1	14,3	15,5	- 1,2	169,7	99,1	.	23,9	1 080	.
1947 .....	9,8	15,6	14,2	+ 1,5	126,4	91,8	.	22,2	1 074	.
1948 .....	10,5	15,5	11,9	+ 3,6	108,0	73,3	.	22,0	1 081	.
1949 .....	10,2	16,3	11,3	+ 4,9	99,5	63,8	.	22,3	1 074	.
1950 .....	11,0	16,3	10,9	+ 5,4	105,6	60,2	.	21,8	1 074	.
1955 .....	8,8	15,8	11,3	+ 4,5	92,1	43,7	.	19,4	1 068	.
1956 .....	8,9	16,0	11,5	+ 4,6	88,9	40,6	.	18,4	1 064	.
1957 .....	8,9	16,4	11,8	+ 4,6	86,0	38,5	.	17,2	1 068	.
1958 .....	9,1	16,4	11,4	+ 5,0	81,2	38,1	.	16,3	1 067	.
1959 .....	9,2	17,2	11,6	+ 5,7	79,4	36,0	19,5	15,6	1 064	.
1960 .....	9,5	17,3	12,0	+ 5,3	75,6	35,0	19,7	15,5	1 059	.
1961 .....	9,5	17,9	11,6	+ 6,3	71,4	32,4	.	14,5	1 059	.
1962 .....	9,4	17,8	11,9	+ 5,9	65,8	29,8	.	14,0	1 059	.
1963 .....	8,8	18,2	12,0	+ 6,2	61,4	28,0	.	13,3	1 058	.
1964 .....	8,5	18,1	11,6	+ 6,5	59,4	26,0	.	12,8	1 059	.
1965 .....	8,2	17,5	12,0	+ 5,5	57,8	24,0	.	12,3	1 061	.
1966 .....	8,0	17,3	12,0	+ 5,3	56,6	23,4	.	11,7	1 056	.
1967 .....	7,9	16,7	12,0	+ 4,7	58,2	22,5	.	11,2	1 057	.
1968 .....	7,3	15,8	12,7	+ 3,1	61,2	22,1	.	11,0	1 057	.
1969 .....	7,4	14,8	12,8	+ 2,0	65,8	22,6	.	10,7	1 059	.
1970 .....	7,4	13,5	12,6	+ 0,9	72,3	22,3	15,2	10,3	1 055	.
1971 .....	7,2	12,9	12,3	+ 0,6	79,7	21,9	14,5	9,8	1 060	.
1972 .....	7,0	11,4	12,2	- 0,8	83,1	21,1	13,8	9,2	1 058	.
1973 .....	6,7	10,3	12,2	- 1,9	83,4	21,1	13,2	8,9	1 055	.
1974 .....	6,5	10,2	12,1	- 1,9	85,0	19,9	12,3	8,4	1 055	.
1975 .....	6,7	9,9	12,6	- 2,6	84,5	18,8	11,2	7,8	1 061	.
1976 .....	6,5	10,2	12,3	- 2,1	87,6	16,6	9,6	7,3	1 054	.
1977 .....	6,5	10,3	11,9	- 1,6	90,4	14,9	8,2	6,8	1 061	.
1978 .....	6,0	10,4	12,2	- 1,9	99,4	14,2	7,5	6,5	1 059	.
1979 .....	6,2	10,5	12,1	- 1,6	107,2	13,4	7,0	6,0	1 055	.
1980 .....	6,3	11,0	12,1	- 1,1	118,9	12,6	6,4	5,7	1 053	.
1981 .....	6,2	11,0	12,2	- 1,2	127,7	11,8	5,8	5,6	1 055	.
1982 .....	6,2	11,0	12,1	- 1,1	142,9	11,1	5,1	5,1	1 058	.
1983 .....	6,3	10,6	12,1	- 1,4	153,8	10,3	4,8	4,9	1 057	.
1984 .....	6,4	10,4	11,8	- 1,3	159,5	9,7	4,5	4,7	1 056	.
1985 .....	6,4	10,5	12,0	- 1,5	162,2	9,1	4,0	4,4	1 052	.
1986 .....	6,6	10,9	11,9	- 1,0	160,7	8,8	3,8	4,2	1 052	.
1987 .....	6,7	11,2	11,6	- 0,4	157,2	8,4	3,7	4,1	1 060	.
1988 .....	6,8	11,4	11,5	- 0,1	156,9	7,7	3,2	3,9	1 058	.
1989 .....	6,7	11,2	11,5	- 0,3	155,1	7,5	3,1	3,7	1 053	.
1990 .....	6,5	11,4	11,6	- 0,2	153,2	7,1	2,7	3,5	1 057	1 454,1
1991 .....	5,7	10,4	11,4	- 1,0	150,8	6,7	2,5	3,3	1 055	1 331,9
1992 .....	5,6	10,0	11,0	- 0,9	148,9	6,1	2,5	3,3	1 052	1 292,4
1993 .....	5,5	9,8	11,1	- 1,2	148,1	5,8	2,4	3,1	1 056	1 278,2
1994 .....	5,4	9,5	10,9	- 1,4	153,9	5,6	2,4	4,0	1 059	1 242,5
1995 .....	5,3	9,4	10,8	- 1,5	160,6	5,3	2,4	4,4	1 054	1 248,9
1996 .....	5,2	9,7	10,8	- 1,1	170,5	5,0	2,3	4,5	1 058	1 315,6
1997 .....	5,2	9,9	10,5	- 0,6	179,6	4,8	2,2	4,3	1 055	1 369,0
1998 .....	5,1	9,6	10,4	- 0,8	200,1	4,7	2,1	4,0	1 054	1 355,3
1999 .....	5,2	9,4	10,3	- 0,9	221,4	4,5	2,2	4,0	1 058	1 360,9
2000 .....	5,1	9,3	10,2	- 0,9	234,1	4,4	2,1	4,0	1 053	1 378,5
2001 .....	4,7	8,9	10,1	- 1,1	250,3	4,3	2,0	3,9	1 058	1 348,7
2002 .....	4,8	8,7	10,2	- 1,5	261,3	4,2	2,1	3,7	1 055	1 341,4
2003 .....	4,6	8,6	10,3	- 1,8	269,8	4,2	2,1	3,8	1 054	1 340,2

1) Ohne Totgeborene, nachträglich beurkundete Kriegssterbefälle und gerichtliche Todeserklärungen.

2) Seit 1.7.1998 "Kinder nicht miteinander verheirateter Eltern".

3) Bezogen auf die Lebendgeborenen des Berichtszeitraums, ab 1958 unter Berücksichtigung der Geburtenentwicklung in den vorangegangenen 12 Monaten.

4) Bezogen auf die Lebendgeborenen des Berichtszeitraums.

5) Geburtsgewicht der Totgeborenen vom 1.7.79 bis 31.3.94 mindestens 1 000 Gramm, ab 1.4.94 mindestens 500 Gramm.

6) Summe der altersspezifischen Geburtenziffern je 1 000 Frauen im Alter von 15 bis 49 Jahren.

# Zusammenfassende Übersichten

## 1.2 Maßzahlen zu Eheschließungen, Geborenen und Gestorbenen

### 1.2.2 Früheres Bundesgebiet

Jahr	Eheschließungen je 1 000 Einwohner und 1 Jahr	Lebend- geborene	Gestor- bene <sup>1)</sup>	Überschuß der Geborenen (+) bzw. Gestorbenen (-)	Nichtehe- lich Lebendge- borene <sup>2)</sup>	Gestorbene Säuglinge		Totgeborene je 1 000 Lebend- und Totgeborene <sup>5)</sup>	Knaben je 1 000 lebendgeborene Mädchen	Zusammen- gefaßte Geburten- ziffer <sup>6)</sup>
						im 1. Lebensjahr <sup>3)</sup>	in den ersten 7 Lebens- tagen <sup>4)</sup>			
		je 1 000 Einwohner und 1 Jahr					je 1 000 Lebendgeborene			
1946 .....	8,7	15,9	12,7	+ 3,1	163,8	97,1	.	23,0	1 079	.
1947 .....	10,3	16,6	12,2	+ 4,4	118,5	86,3	.	21,3	1 075	.
1948 .....	10,9	16,7	10,6	+ 6,0	102,3	68,9	.	21,7	1 080	.
1949 .....	10,3	16,9	10,5	+ 6,4	93,1	59,6	.	22,0	1 075	.
1950 .....	10,7	16,3	10,6	+ 5,7	97,3	55,3	.	21,8	1 074	2 100,2
1955 .....	8,8	15,7	11,1	+ 4,5	78,6	41,9	24,0	19,8	1 066	2 108,4
1956 .....	9,0	16,1	11,3	+ 4,8	74,7	38,9	21,9	18,5	1 064	2 204,3
1957 .....	9,0	16,6	11,5	+ 5,2	71,9	36,6	20,7	17,5	1 068	2 300,9
1958 .....	9,1	16,7	11,0	+ 5,7	68,5	36,2	21,2	16,4	1 067	2 290,1
1959 .....	9,2	17,3	11,0	+ 6,3	66,9	34,4	20,4	15,5	1 064	2 368,1
1960 .....	9,4	17,4	11,6	+ 5,9	63,3	33,8	20,8	15,3	1 059	2 365,7
1961 .....	9,4	18,0	11,2	+ 6,9	59,5	32,0	20,1	14,3	1 058	2 456,8
1962 .....	9,3	17,9	11,3	+ 6,6	55,6	29,3	19,0	13,9	1 059	2 440,7
1963 .....	8,8	18,4	11,7	+ 6,6	52,3	27,1	17,8	13,1	1 058	2 518,4
1964 .....	8,7	18,3	11,1	+ 7,2	49,9	25,3	17,0	12,6	1 059	2 542,5
1965 .....	8,4	17,8	11,6	+ 6,3	46,9	23,8	16,6	12,2	1 058	2 507,5
1966 .....	8,2	17,8	11,6	+ 6,2	45,6	23,6	16,3	11,5	1 056	2 534,6
1967 .....	8,1	17,2	11,6	+ 5,6	46,1	22,8	16,0	11,1	1 056	2 489,6
1968 .....	7,4	16,3	12,3	+ 4,0	47,6	22,6	15,7	10,9	1 056	2 382,1
1969 .....	7,4	15,0	12,4	+ 2,6	50,4	23,2	16,1	10,6	1 058	2 214,0
1970 .....	7,3	13,4	12,1	+ 1,3	54,6	23,4	16,4	10,2	1 055	2 016,3
1971 .....	7,1	12,7	11,9	+ 0,8	58,1	23,1	15,7	9,8	1 059	1 920,8
1972 .....	6,7	11,3	11,8	- 0,5	60,5	22,4	14,8	9,3	1 057	1 712,9
1973 .....	6,4	10,3	11,8	- 1,5	62,7	22,7	14,3	8,9	1 054	1 543,5
1974 .....	6,1	10,1	11,7	- 1,6	62,7	21,1	13,0	8,5	1 054	1 512,5
1975 .....	6,3	9,7	12,1	- 2,4	61,2	19,7	11,6	7,7	1 061	1 451,3
1976 .....	5,9	9,8	11,9	- 2,1	63,5	17,4	9,8	7,3	1 054	1 454,8
1977 .....	5,8	9,5	11,5	- 2,0	64,7	15,4	8,4	6,5	1 061	1 404,6
1978 .....	5,3	9,4	11,8	- 2,4	69,6	14,7	7,5	6,3	1 058	1 380,7
1979 .....	5,6	9,5	11,6	- 2,1	71,3	13,6	6,9	5,7	1 051	1 379,1
1980 .....	5,9	10,1	11,6	- 1,5	75,6	12,7	6,3	5,3	1 054	1 444,9
1981 .....	5,8	10,1	11,7	- 1,6	79,0	11,6	5,4	5,1	1 055	1 435,2
1982 .....	5,9	10,1	11,6	- 1,5	84,9	10,9	4,8	4,8	1 058	1 407,2
1983 .....	6,0	9,7	11,7	- 2,0	88,3	10,2	4,6	4,7	1 057	1 330,9
1984 .....	5,9	9,5	11,4	- 1,8	90,7	9,6	4,2	4,4	1 057	1 290,6
1985 .....	6,0	9,6	11,6	- 1,9	94,0	8,9	3,8	4,1	1 049	1 280,8
1986 .....	6,1	10,3	11,5	- 1,2	95,5	8,7	3,6	4,0	1 054	1 345,3
1987 .....	6,3	10,5	11,3	- 0,7	97,1	8,3	3,5	3,9	1 062	1 368,0
1988 .....	6,5	11,0	11,2	- 0,2	100,3	7,6	3,0	3,5	1 058	1 412,5
1989 .....	6,4	11,0	11,2	- 0,3	102,2	7,5	3,0	3,5	1 051	1 395,4
1990 .....	6,6	11,5	11,3	+ 0,2	104,9	7,1	2,6	3,4	1 057	1 450,1
1991 .....	6,3	11,3	11,1	+ 0,2	111,1	6,7	2,5	3,2	1 057	1 421,8
1992 .....	6,2	11,1	10,7	+ 0,4	115,9	6,0	2,5	3,2	1 052	1 401,6
1993 .....	6,0	11,0	10,9	+ 0,1	118,7	5,8	2,4	3,0	1 055	1 392,6
1994 .....	5,9	10,5	10,7	- 0,2	124,3	5,5	2,4	4,0	1 059	1 347,2
1995 .....	5,7	10,3	10,7	- 0,4	128,9	5,3	2,4	4,3	1 054	1 339,3
1996 .....	5,6	10,5	10,6	- 0,1	136,8	5,0	2,3	4,4	1 058	1 395,9
1997 .....	5,5	10,7	10,4	+ 0,3	142,7	4,8	2,2	4,3	1 055	1 440,6
1998 .....	5,4	10,2	10,3	- 0,1	159,2	4,6	2,1	3,9	1 055	1 413,1
1999 .....	5,5	9,9	10,3	- 0,3	176,7	4,6	2,2	3,9	1 058	1 405,8
2000 .....	5,4	9,8	10,1	- 0,3	186,5	4,5	2,1	4,0	1 052	1 412,5

1) Ohne Totgeborene, nachträglich beurkundete Kriegssterbefälle und gerichtliche Todeserklärungen.

2) Seit 1.7.1998 "Kinder nicht miteinander verheirateter Eltern".

3) Unter Berücksichtigung der Geburtenentwicklung in den vorangegangenen 12 Monaten.

4) Bezogen auf die Lebendgeborenen des Berichtszeitraums.

5) Geburtsgewicht der Totgeborenen vom 1.7.79 bis 31.3.94 mindestens 1 000 Gramm, ab 1.4.94 mindestens 500 Gramm.

6) Summe der altersspezifischen Geburtenziffern je 1 000 Frauen im Alter von 15 bis 49 Jahren.

# Zusammenfassende Übersichten

## 1.2 Maßzahlen zu Eheschließungen, Geborenen und Gestorbenen

### 1.2.3 Neue Länder und Berlin-Ost

Jahr	Eheschließungen je 1 000 Einwohner und 1 Jahr	Lebend- geborene	Gestor- bene <sup>1)</sup>	Überschuß der Geborenen (+) bzw. Gestorbenen (-)	Nichtehe- lich Lebendge- borene <sup>2)</sup>	Gestorbene Säuglinge		Totgeborene je 1 000 Lebend- und Totgeborene <sup>5)</sup>	Knaben je 1 000 lebendgeborene Mädchen	Zusammen- gefaßte Geburten- ziffer <sup>6)</sup>
						im 1. Lebensjahr <sup>3)</sup>	in den ersten 7 Lebens- tagen <sup>4)</sup>			
		je 1 000 Einwohner und 1 Jahr			je 1 000 Lebendgeborene					
1946 .....	6,8	10,2	22,4	- 12,1	192,5	131,4	.	27,1	1 085	.
1947 .....	8,7	13,1	19,0	- 5,9	151,1	113,7	.	24,8	1 073	.
1948 .....	9,6	12,7	15,2	- 2,4	126,9	89,4	.	22,9	1 081	.
1949 .....	10,1	14,5	13,4	+ 1,1	118,9	78,3	.	23,4	1 072	.
1950 .....	11,7	16,5	11,9	+ 4,6	127,9	72,1	.	21,7	1 072	.
1955 .....	8,7	16,3	11,9	+ 4,4	130,0	48,9	.	18,4	1 074	2 346,7
1956 .....	8,6	15,8	12,0	+ 3,9	131,9	46,5	.	18,1	1 064	2 262,3
1957 .....	8,6	15,6	12,9	+ 2,7	131,8	45,5	.	16,3	1 069	2 208,2
1958 .....	8,9	15,6	12,7	+ 2,9	123,7	44,2	.	15,9	1 069	2 205,4
1959 .....	9,4	16,9	13,3	+ 3,6	120,1	40,8	16,6	16,1	1 065	2 346,9
1960 .....	9,7	16,9	13,5	+ 3,4	116,0	38,8	16,3	16,0	1 060	2 328,3
1961 .....	9,9	17,6	13,0	+ 4,6	111,3	33,7	.	15,3	1 061	2 397,0
1962 .....	9,7	17,4	13,7	+ 3,7	100,8	31,6	.	14,5	1 062	2 415,1
1963 .....	8,6	17,6	12,9	+ 4,6	93,4	31,2	.	14,0	1 061	2 469,5
1964 .....	8,0	17,1	13,3	+ 3,9	94,2	28,6	.	13,4	1 058	2 507,6
1965 .....	7,6	16,5	13,5	+ 3,0	98,1	24,8	.	12,9	1 070	2 483,4
1966 .....	7,1	15,7	13,2	+ 2,5	99,9	22,9	.	12,5	1 055	2 424,4
1967 .....	6,9	14,8	13,3	+ 1,5	107,0	21,4	.	11,5	1 059	2 337,9
1968 .....	7,0	14,3	14,2	+ 0,2	114,9	20,2	.	11,3	1 061	2 296,8
1969 .....	7,3	14,0	14,3	- 0,3	124,1	20,3	.	10,8	1 061	2 235,7
1970 .....	7,7	13,9	14,1	- 0,2	133,0	18,5	11,2	10,4	1 054	2 192,5
1971 .....	7,6	13,8	13,8	- 0,0	151,2	18,0	10,7	9,8	1 061	2 131,0
1972 .....	7,8	11,7	13,7	- 2,0	162,0	17,6	10,1	9,2	1 060	1 786,0
1973 .....	8,1	10,6	13,7	- 3,0	156,4	15,6	9,7	9,0	1 058	1 576,8
1974 .....	8,2	10,6	13,5	- 3,0	162,9	15,9	10,0	8,1	1 057	1 539,7
1975 .....	8,4	10,8	14,3	- 3,5	161,4	15,9	9,7	7,8	1 063	1 541,7
1976 .....	8,6	11,6	13,9	- 2,3	162,1	14,0	8,6	7,3	1 055	1 636,8
1977 .....	8,8	13,3	13,5	- 0,2	157,7	13,1	7,6	7,5	1 062	1 850,6
1978 .....	8,4	13,9	13,9	- 0,0	173,4	13,1	7,6	7,0	1 061	1 899,0
1979 .....	8,2	14,0	13,9	+ 0,1	195,9	12,9	7,3	7,0	1 067	1 894,6
1980 .....	8,0	14,6	14,2	+ 0,4	228,4	12,1	6,8	6,7	1 052	1 941,8
1981 .....	7,7	14,2	13,9	+ 0,3	255,8	12,3	6,8	6,9	1 054	1 853,9
1982 .....	7,5	14,4	13,7	+ 0,7	292,9	11,4	5,8	5,9	1 059	1 858,2
1983 .....	7,5	14,0	13,3	+ 0,7	320,4	10,7	5,4	5,6	1 058	1 789,8
1984 .....	8,0	13,6	13,2	+ 0,4	335,5	10,0	5,2	5,4	1 055	1 735,4
1985 .....	7,9	13,7	13,5	+ 0,1	338,1	9,6	4,7	5,2	1 061	1 734,2
1986 .....	8,3	13,4	13,4	- 0,1	344,3	9,2	4,4	4,7	1 048	1 699,9
1987 .....	8,5	13,6	12,8	+ 0,7	328,0	8,7	4,4	4,9	1 055	1 739,9
1988 .....	8,2	12,9	12,8	+ 0,2	334,4	8,1	3,8	5,0	1 058	1 670,2
1989 .....	7,9	12,0	12,4	- 0,4	336,4	7,6	3,5	4,4	1 061	1 572,3
1990 .....	6,3	11,1	12,9	- 1,8	349,9	7,3	3,3	4,0	1 056	1 517,7
1991 .....	3,2	6,8	12,7	- 5,9	417,2	7,0	2,9	3,7	1 044	977,2
1992 .....	3,1	5,6	12,1	- 6,5	418,2	7,1	3,1	3,9	1 053	830,4
1993 .....	3,1	5,1	11,9	- 6,7	410,9	6,3	2,5	3,4	1 064	774,9
1994 .....	3,4	5,1	11,7	- 6,6	414,4	6,2	2,7	4,7	1 058	772,2
1995 .....	3,5	5,4	11,5	- 6,1	417,7	5,5	2,4	5,2	1 061	838,2
1996 .....	3,5	6,0	11,3	- 5,2	423,9	5,5	2,4	5,0	1 055	947,7
1997 .....	3,5	6,5	10,9	- 4,4	441,0	4,9	2,2	4,6	1 058	1 039,0
1998 .....	3,6	6,7	10,7	- 4,0	471,5	4,8	2,2	4,8	1 047	1 086,7
1999 .....	4,0	7,0	10,6	- 3,6	499,4	4,3	1,9	4,9	1 058	1 148,4
2000 .....	3,9	7,3	10,5	- 3,2	514,9	3,9	1,8	4,2	1 054	1 214,5

1) Ohne Totgeborene, nachträglich beurkundete Kriegssterbefälle und gerichtliche Todeserklärungen.

2) Seit 1.7.1998 "Kinder nicht miteinander verheirateter Eltern".

3) Bezogen auf die Lebendgeborenen des Berichtszeitraums, ab 1991 unter Berücksichtigung der Geburtenentwicklung in den vorangegangenen 12 Monaten.

4) Bezogen auf die Lebendgeborenen des Berichtszeitraums.

5) Geburtsgewicht der Totgeborenen vom 1.7.79 bis 31.3.94 mindestens 1 000 Gramm, ab 1.4.94 mindestens 500 Gramm.

6) Summe der altersspezifischen Geburtenziffern je 1 000 Frauen im Alter von 15 bis 45 Jahren, 1989 im Alter von 15 - 44 Jahren, ab 1990 im Alter von 15 - 49 Jahren.

## Zusammenfassende Übersichten

### 1.3 Eheschließungen, Geborene und Gestorbene 2003 nach Monaten

#### 1.3.1 Eheschließungen und Geborene 2003 nach Monaten

Monat	Eheschließungen	Lebendgeborene							Totgeborene <sup>1)</sup>						
		insgesamt			davon: Eltern				insgesamt			davon: Eltern			
					miteinander verheiratet			nicht miteinander verheiratet				miteinander verheiratet			nicht miteinander verheiratet
		insgesamt	männlich	weiblich	insgesamt	männlich	weiblich		insgesamt	männlich	weiblich	insgesamt	männlich	weiblich	
Januar .....	11 253	59 079	30 177	28 902	43 538	22 243	21 295	15 541	275	154	121	180	97	83	95
Februar .....	14 816	53 519	27 431	26 088	39 166	19 974	19 192	14 353	193	104	89	137	67	70	56
März .....	23 171	57 373	29 550	27 823	42 058	21 631	20 427	15 315	247	129	118	161	79	82	86
1. Vj .....	49 240	169 971	87 158	82 813	124 762	63 848	60 914	45 209	715	387	328	478	243	235	237
April .....	23 760	56 976	29 053	27 923	42 027	21 383	20 644	14 949	207	101	106	141	65	76	66
Mai .....	45 921	59 256	30 361	28 895	43 943	22 504	21 439	15 313	240	126	114	178	92	86	62
Juni .....	40 823	59 163	30 499	28 664	43 561	22 437	21 124	15 602	255	147	108	169	99	70	86
2. Vj .....	110 504	175 395	89 913	85 482	129 531	66 324	63 207	45 864	702	374	328	488	256	232	214
Juli .....	39 025	65 966	34 048	31 918	48 365	24 922	23 443	17 601	239	143	96	164	97	67	75
August .....	50 006	62 863	32 153	30 710	45 689	23 413	22 276	17 174	220	124	96	139	74	65	81
September .....	37 436	63 654	32 594	31 060	46 056	23 567	22 489	17 598	229	124	105	145	72	73	84
3. Vj .....	126 467	192 483	98 795	93 688	140 110	71 902	68 208	52 373	688	391	297	448	243	205	240
Oktober .....	32 732	59 075	30 337	28 738	42 818	21 988	20 830	16 257	209	99	110	130	60	70	79
November .....	20 860	53 870	27 646	26 224	38 695	19 866	18 829	15 175	173	91	82	103	53	50	70
Dezember .....	43 108	55 927	28 860	27 067	40 164	20 644	19 520	15 763	212	117	95	152	90	62	60
4. Vj .....	96 700	168 872	86 843	82 029	121 677	62 498	59 179	47 195	594	307	287	385	203	182	209
Insgesamt .....	382 911	706 721	362 709	344 012	516 080	264 572	251 508	190 641	2 699	1 459	1 240	1 799	945	854	900

1) Seit 1.4.1994 geringere Gewichtsgrenze (Geburtsgewicht mindestens 500 Gramm).

#### 1.3.2 Gestorbene 2003 nach Monaten

Monat	Gestorbene <sup>1)</sup>									Überschuß der Geborenen (+) bzw. Gestorbenen (-)
	insgesamt			darunter						
				im ersten Lebensjahr			in den ersten 7 Lebenstagen			
	insgesamt	männlich	weiblich	insgesamt	männlich	weiblich	insgesamt	männlich	weiblich	
Januar .....	79 116	36 267	42 849	265	158	107	117	68	49	- 20 037
Februar .....	72 341	33 225	39 116	227	121	106	115	63	52	- 18 822
März .....	83 497	38 378	45 119	255	153	102	136	82	54	- 26 124
1. Vj .....	234 954	107 870	127 084	747	432	315	368	213	155	- 64 983
April .....	70 144	32 633	37 511	250	138	112	141	75	66	- 13 168
Mai .....	68 225	32 165	36 060	260	169	91	130	91	39	- 8 969
Juni .....	66 029	30 886	35 143	207	128	79	101	70	31	- 6 866
2. Vj .....	204 398	95 684	108 714	717	435	282	372	236	136	- 29 003
Juli .....	68 133	31 697	36 436	227	136	91	119	65	54	- 2 167
August .....	73 767	33 534	40 233	277	154	123	137	78	59	- 10 904
September .....	64 519	30 302	34 217	259	124	135	133	66	67	- 865
3. Vj .....	206 419	95 533	110 886	763	414	349	389	209	180	- 13 936
Oktober .....	68 806	32 216	36 590	291	160	131	153	84	69	- 9 731
November .....	66 955	31 153	35 802	220	125	95	102	60	42	- 13 085
Dezember .....	72 414	33 814	38 600	252	134	118	110	71	39	- 16 487
4. Vj .....	208 175	97 183	110 992	763	419	344	365	215	150	- 39 303
Insgesamt .....	853 946	396 270	457 676	2 990	1 700	1 290	1 494	873	621	- 147 225

1) Ohne Totgeborene, nachträglich beurkundete Kriegssterbefälle und gerichtliche Todeserklärungen.

## Zusammenfassende Übersichten

### 1.4 Geburten, Sterbefälle und Geburtensaldo nach der Staatsangehörigkeit \*)

Jahr	Lebendgeborene			Gestorbene			Überschuß der Geborenen (+) bzw. Gestorbenen (-)		
	insge- samt	deutscher Staatsangehörigkeit	ausländischer	insge- samt	deutscher Staatsangehörigkeit	ausländischer	insge- samt	deutscher Staatsangehörigkeit	ausländischer
<b>Deutschland</b>									
1991 .....	830 019	739 266	90 753	911 245	900 641	10 604	- 81 226	- 161 375	+ 80 149
1992 .....	809 114	708 996	100 118	885 443	874 176	11 267	- 76 329	- 165 180	+ 88 851
1993 .....	798 447	695 573	102 874	897 270	885 386	11 884	- 98 823	- 189 813	+ 90 990
1994 .....	769 603	668 875	100 728	884 661	872 278	12 383	- 115 058	- 203 403	+ 88 345
1995 .....	765 221	665 507	99 714	884 588	871 788	12 800	- 119 367	- 206 281	+ 86 914
1996 .....	796 013	689 784	106 229	882 843	869 449	13 394	- 86 830	- 179 665	+ 92 835
1997 .....	812 173	704 991	107 182	860 389	846 711	13 678	- 48 216	- 141 720	+ 93 504
1998 .....	785 034	684 977	100 057	852 382	838 624	13 758	- 67 348	- 153 647	+ 86 299
1999 .....	770 744	675 528	95 216	846 330	832 025	14 305	- 75 586	- 156 497	+ 80 911
2000 .....	766 999	717 223	49 776	838 797	823 933	14 864	- 71 798	- 106 710	+ 34 912
2001 .....	734 475	690 302	44 173	828 541	813 280	15 261	- 94 066	- 122 978	+ 28 912
2002 .....	719 250	677 825	41 425	841 686	825 795	15 891	- 122 436	- 147 970	+ 25 534
2003 .....	706 721	667 366	39 355	853 946	837 483	16 463	- 147 225	- 170 117	+ 22 892
<b>je 1 000 Einwohner</b>									
1991 .....	10,4	10,0	15,7	11,4	12,1	1,8	- 1,0	- 2,2	+ 13,8
1992 .....	10,0	9,5	15,8	11,0	11,7	1,8	- 0,9	- 2,2	+ 14,0
1993 .....	9,8	9,4	15,0	11,1	11,9	1,7	- 1,2	- 2,6	+ 13,3
1994 .....	9,5	9,0	14,3	10,9	11,7	1,8	- 1,4	- 2,7	+ 12,6
1995 .....	9,4	8,9	13,8	10,8	11,7	1,8	- 1,5	- 2,8	+ 12,0
1996 .....	9,7	9,2	14,3	10,8	11,6	1,8	- 1,1	- 2,4	+ 12,5
1997 .....	9,9	9,5	14,3	10,5	11,4	1,8	- 0,6	- 1,9	+ 12,5
1998 .....	9,6	9,2	13,6	10,4	11,2	1,9	- 0,8	- 2,1	+ 11,7
1999 .....	9,4	9,0	13,0	10,3	11,1	2,0	- 0,9	- 2,1	+ 11,0
2000 .....	9,3	9,6	6,7	10,2	11,0	2,0	- 0,9	- 1,4	+ 4,7
2001 .....	8,9	9,2	6,0	10,1	10,8	2,1	- 1,1	- 1,6	+ 4,0
2002 .....	8,7	9,0	5,6	10,2	11,0	2,2	- 1,5	- 2,0	+ 3,5
2003 .....	8,6	8,9	5,3	10,3	11,1	2,2	- 1,8	- 2,3	+ 3,1

\*) Deutsche bzw. ausländische Staatsangehörigkeit nach der jeweiligen Legaldefinition.  
Seit 1.1.2000 geändertes Staatsangehörigkeitsrecht.

# Zusammenfassende Übersichten

## 1.5 Eheschließungen und Ehelösungen

Jahr	Ehe- schlie- ßungen	Ehe- lösungen	Davon durch					Überschuß der Eheschließungen (+) bzw. Ehelösungen (-)	Anteil der Ehescheidungen an den Ehelösungen in %
			Ehe- scheidung	Aufhebung und Nichtigkeit der Ehe <sup>1)</sup>	Tod	davon			
						des Mannes	der Frau		
1950 .....	750 452	468 945	134 600	1 601	332 744	206 544 <sup>a)</sup>	118 638 <sup>a)</sup>	+ 281 507	28,7
1955 .....	617 228	436 534	74 013	583	361 938	239 826	122 112	+ 180 694	17,0
1956 <sup>2)</sup> .....	630 932	440 718	69 450	535	370 733	245 957	121 265	+ 190 214	15,8
1957 .....	632 659	456 674	69 650	503	386 521	260 263	126 258	+ 175 985	15,3
1958 .....	648 471	445 217	71 217	487	373 513	252 100	121 413	+ 203 254	16,0
1959 .....	665 844	456 126	73 121	478	382 527	260 240	122 287	+ 209 718	16,0
1960 .....	689 028	474 407	73 418	447	400 542	273 972	126 570	+ 214 621	15,5
1961 .....	699 339	466 808	75 394	371	391 043	267 858	123 212	+ 232 531	16,2
1962 .....	696 317	478 351	74 421	373	403 557	278 774	124 783	+ 217 966	15,6
1963 .....	655 974	487 747	75 489	312	411 946	285 387	126 559	+ 168 227	15,5
1964 .....	642 037	489 517	83 196	285	406 036	282 073	123 963	+ 152 520	17,0
1965 .....	621 130	507 083	85 304	311	421 468	293 316	128 152	+ 114 047	16,8
1966 .....	606 133	509 205	86 693	270	422 242	294 524	127 718	+ 96 928	17,0
1967 .....	600 247	515 449	91 158	261	424 030	296 453	127 577	+ 84 798	17,7
1968 .....	563 826	541 788	93 985	234	447 569	313 906	133 663	+ 22 038	17,3
1969 .....	571 737	555 494	101 200	217	454 077	318 590	135 487	+ 16 243	18,2
1970 .....	575 233	549 406	103 927	191	445 288	312 606	132 682	+ 25 827	18,9
1971 .....	562 235	549 132	111 275	175	437 682	307 957	129 725	+ 13 103	20,3
1972 .....	548 707	558 716	121 380	120	437 216	308 610	128 606	- 10 009	21,7
1973 .....	532 022	563 377	128 708	127	434 542	307 645	126 897	- 31 355	22,8
1974 .....	516 081	569 043	140 199	110	428 734	303 139	125 595	- 52 962	24,6
1975 .....	528 811	587 545	148 461	103	438 981	311 582	127 398	- 58 734	25,3
1976 .....	510 318	579 628	153 061	105	426 462	302 913	123 549	- 69 310	26,4
1977 .....	505 889	528 559	117 795	88	410 676	292 132	118 544	- 22 670	22,3
1978 .....	469 278	493 507	75 758	116	417 633	298 467	119 166	- 24 229	15,4
1979 .....	481 707	535 971	124 225	112	411 634	293 025	118 609	- 54 264	23,2
1980 .....	496 603	551 859	141 016	129	410 714	293 312	117 402	- 55 256	25,6
1981 .....	487 832	566 662	158 087	125	408 450	291 814	116 636	- 78 830	27,9
1982 .....	486 856	571 528	168 348	126	403 054	287 180	115 874	- 84 672	29,5
1983 .....	495 392	568 958	170 941	158	397 859	284 537	113 322	- 73 566	30,0
1984 .....	498 040	567 550	181 064	150	386 336	276 598	109 738	- 69 510	31,9
1985 .....	496 175	565 953	179 364	144	386 445	276 685	109 760	- 69 778	31,7
1986 .....	509 320	554 980	174 882	138	379 960	271 348	108 612	- 45 660	31,5
1987 .....	523 847	552 209	180 490	160	371 559	265 641	105 918	- 28 362	32,7
1988 .....	534 903	547 120	178 109	168	368 843	263 554	105 289	- 12 217	32,6
1989 .....	529 597	543 138	176 691	166	366 281	262 014	104 267	- 13 541	32,5
1990 .....	516 388	527 134 <sup>b)</sup>	154 786	172	372 176	265 684	106 492	- 10 746	29,4
1991 .....	454 291	504 679	136 317	167	368 195	262 323	105 872	- 50 388	27,0
1992 .....	453 428	494 163	135 010	169	358 984	257 231	101 753	- 40 735	27,3
1993 .....	442 605	519 692	156 425	221	363 046	259 984	103 062	- 77 087	30,1
1994 .....	440 244	524 068	166 052	444	357 572	256 139	101 433	- 83 824	31,7
1995 .....	430 534	528 378	169 425	575	358 378	257 113	101 265	- 97 844	32,1
1996 .....	427 297	531 975	175 550	653	355 772	254 624	101 148	- 104 678	33,0
1997 .....	422 776	536 748	187 802	681	348 265	249 472	98 793	- 113 972	35,0
1998 .....	417 420	537 543	192 416	538	344 589	246 654	97 935	- 120 123	35,8
1999 .....	430 674	531 587	190 590	170	340 827	243 837	96 990	- 100 913	35,9
2000 .....	418 550	533 967	194 408	222	339 337	242 427	96 910	- 115 417	36,4
2001 .....	389 591	532 719	197 498	252	334 969	239 039	95 930	- 143 128	37,1
2002 .....	391 963	543 428	204 214	392	338 822	241 028	97 794	- 151 465	37,6
2003 .....	382 911	557 002	213 975	299	342 728	244 071	98 657	- 174 091	38,4

1) Seit 1. Juli 1998 nur noch Aufhebung der Ehe.

2) 1956 Bremen Ehelösungen geschätzt.

a) Ohne Berlin-Ost.

b) Ohne Aufhebungen und Nichtigkeitserklärungen in den neuen Ländern und Berlin-Ost.



---

## 2 Geburten

## 2 Geburten

### 2.1 Lebendgeborene 2003 nach Staatsangehörigkeit des Kindes bzw. der Eltern und Familienstand der Eltern

Staatsangehörigkeit des Kindes bzw. der Eltern	Insgesamt			Eltern miteinander verheiratet			Eltern nicht miteinander verheiratet		
	insgesamt	männlich	weiblich	insgesamt	männlich	weiblich	insgesamt	männlich	weiblich
Beide Elternteile Deutsche (einschl. nicht verheiratete deutsche Mütter ohne Angabe zum Vater)	541 071	277 935	263 136	374 321	192 051	182 270	166 750	85 884	80 866
Beide Elternteile Ausländer/ -innen (einschl. nicht verhei- ratete ausländische Mütter ohne Angabe zum Vater)	76 174	38 930	37 244	63 591	32 488	31 103	12 583	6 442	6 141
Vater deutsch und Mutter aus- ländisch	48 236	24 705	23 531	43 483	22 275	21 208	4 753	2 430	2 323
Mutter deutsch und Vater aus- ländisch	41 240	21 139	20 101	34 685	17 758	16 927	6 555	3 381	3 174
Insgesamt	706 721	362 709	344 012	516 080	264 572	251 508	190 641	98 137	92 504
Mindestens ein Elternteil deutsch	630 547	323 779	306 768	452 489	232 084	220 405	178 058	91 695	86 363
Mutter deutsch	582 311	299 074	283 237	409 006	209 809	199 197	173 305	89 265	84 040
Mutter ausländisch	124 410	63 635	60 775	107 074	54 763	52 311	17 336	8 872	8 464
Staatsangehörigkeit des Kindes: deutsch	667 366	342 554	324 812	486 062	249 204	236 858	181 304	93 350	87 954
Staatsangehörigkeit des Kindes: ausländisch	39 355	20 155	19 200	30 018	15 368	14 650	9 337	4 787	4 550



## 2 Geburten

2.2 Lebendgeborene 2003 nach Staatsangehörigkeit des Kindes bzw. der Eltern,  
Alter der Mutter und Familienstand der Eltern

Alter der Mutter von ... bis unter ... Jahren	Insgesamt			Eltern miteinander verheiratet			Eltern nicht miteinander verheiratet		
	insgesamt	männlich	weiblich	insgesamt	männlich	weiblich	insgesamt	männlich	weiblich
Insgesamt									
unter 15	182	98	84	2	1	1	180	97	83
15 - 16	720	362	358	6	3	3	714	359	355
16 - 17	2 094	1 065	1 029	94	50	44	2 000	1 015	985
17 - 18	4 299	2 202	2 097	480	256	224	3 819	1 946	1 873
18 - 19	7 403	3 867	3 536	1 758	935	823	5 645	2 932	2 713
19 - 20	12 030	6 146	5 884	4 159	2 127	2 032	7 871	4 019	3 852
unter 20	26 728	13 740	12 988	6 499	3 372	3 127	20 229	10 368	9 861
20 - 21	15 991	8 296	7 695	6 876	3 557	3 319	9 115	4 739	4 376
21 - 22	20 647	10 565	10 082	10 259	5 213	5 046	10 388	5 352	5 036
22 - 23	24 982	12 975	12 007	14 119	7 308	6 811	10 863	5 667	5 196
23 - 24	28 037	14 202	13 835	17 262	8 758	8 504	10 775	5 444	5 331
24 - 25	31 237	15 892	15 345	20 684	10 421	10 263	10 553	5 471	5 082
20 - 25	120 894	61 930	58 964	69 200	35 257	33 943	51 694	26 673	25 021
25 - 26	35 185	17 991	17 194	24 343	12 451	11 892	10 842	5 540	5 302
26 - 27	37 802	19 562	18 240	27 285	14 122	13 163	10 517	5 440	5 077
27 - 28	40 034	20 444	19 590	30 335	15 484	14 851	9 699	4 960	4 739
28 - 29	41 831	21 442	20 389	32 448	16 508	15 940	9 383	4 934	4 449
29 - 30	43 897	22 510	21 387	34 719	17 814	16 905	9 178	4 696	4 482
25 - 30	198 749	101 949	96 800	149 130	76 379	72 751	49 619	25 570	24 049
30 - 31	44 880	23 104	21 776	35 938	18 540	17 398	8 942	4 564	4 378
31 - 32	47 909	24 726	23 183	38 858	20 091	18 767	9 051	4 635	4 416
32 - 33	46 844	23 965	22 879	38 237	19 552	18 685	8 607	4 413	4 194
33 - 34	44 010	22 620	21 390	35 886	18 377	17 509	8 124	4 243	3 881
34 - 35	40 713	20 973	19 740	33 453	17 221	16 232	7 260	3 752	3 508
30 - 35	224 356	115 388	108 968	182 372	93 781	88 591	41 984	21 607	20 377
35 - 36	36 043	18 433	17 610	29 368	15 049	14 319	6 675	3 384	3 291
36 - 37	29 172	14 931	14 241	23 662	12 085	11 577	5 510	2 846	2 664
37 - 38	22 568	11 547	11 021	18 187	9 320	8 867	4 381	2 227	2 154
38 - 39	16 807	8 667	8 140	13 295	6 891	6 404	3 512	1 776	1 736
39 - 40	12 327	6 269	6 058	9 684	4 923	4 761	2 643	1 346	1 297
35 - 40	116 917	59 847	57 070	94 196	48 268	45 928	22 721	11 579	11 142
40 - 41	8 138	4 205	3 933	6 331	3 250	3 081	1 807	955	852
41 - 42	5 033	2 590	2 443	3 840	1 953	1 887	1 193	637	556
42 - 43	2 888	1 477	1 411	2 195	1 118	1 077	693	359	334
43 - 44	1 606	825	781	1 221	612	609	385	213	172
44 - 45	781	414	367	607	316	291	174	98	76
40 - 45	18 446	9 511	8 935	14 194	7 249	6 945	4 252	2 262	1 990
45 - 46	339	174	165	258	131	127	81	43	38
46 - 47	164	98	66	128	74	54	36	24	12
47 - 48	58	32	26	46	26	20	12	6	6
48 - 49	37	23	14	28	19	9	9	4	5
49 - 50	16	9	7	15	9	6	1	-	1
45 - 50	614	336	278	475	259	216	139	77	62
50 und älter	17	8	9	14	7	7	3	1	2
Alter unbekannt	-	-	-	-	-	-	-	-	-
Insgesamt	706 721	362 709	344 012	516 080	264 572	251 508	190 641	98 137	92 504

## 2 Geburten

2.2 Lebendgeborene 2003 nach Staatsangehörigkeit des Kindes bzw. der Eltern,  
Alter der Mutter und Familienstand der Eltern

Alter der Mutter von ... bis unter ... Jahren	Insgesamt			Eltern miteinander verheiratet			Eltern nicht miteinander verheiratet		
	insgesamt	männlich	weiblich	insgesamt	männlich	weiblich	insgesamt	männlich	weiblich
Beide Elternteile Deutsche (einschl. nicht verheiratete deutsche Mütter ohne Angabe zum Vater)									
unter 15	157	83	74	-	-	-	157	83	74
15 - 16	612	305	307	-	-	-	612	305	307
16 - 17	1 774	904	870	29	14	15	1 745	890	855
17 - 18	3 464	1 759	1 705	106	61	45	3 358	1 698	1 660
18 - 19	5 601	2 929	2 672	679	365	314	4 922	2 564	2 358
19 - 20	8 735	4 475	4 260	1 729	885	844	7 006	3 590	3 416
unter 20	20 343	10 455	9 888	2 543	1 325	1 218	17 800	9 130	8 670
20 - 21	10 969	5 681	5 288	2 955	1 527	1 428	8 014	4 154	3 860
21 - 22	13 931	7 205	6 726	4 814	2 507	2 307	9 117	4 698	4 419
22 - 23	16 530	8 646	7 884	6 942	3 626	3 316	9 588	5 020	4 568
23 - 24	18 633	9 432	9 201	9 153	4 649	4 504	9 480	4 783	4 697
24 - 25	20 972	10 742	10 230	11 702	5 904	5 798	9 270	4 838	4 432
20 - 25	81 035	41 706	39 329	35 566	18 213	17 353	45 469	23 493	21 976
25 - 26	24 288	12 406	11 882	14 779	7 571	7 208	9 509	4 835	4 674
26 - 27	26 565	13 774	12 791	17 334	9 000	8 334	9 231	4 774	4 457
27 - 28	28 714	14 634	14 080	20 318	10 337	9 981	8 396	4 297	4 099
28 - 29	30 509	15 610	14 899	22 468	11 368	11 100	8 041	4 242	3 799
29 - 30	33 071	16 967	16 104	25 159	12 918	12 241	7 912	4 049	3 863
25 - 30	143 147	73 391	69 756	100 058	51 194	48 864	43 089	22 197	20 892
30 - 31	34 793	17 905	16 888	27 020	13 956	13 064	7 773	3 949	3 824
31 - 32	38 672	19 993	18 679	30 812	15 958	14 854	7 860	4 035	3 825
32 - 33	38 522	19 734	18 788	30 935	15 837	15 098	7 587	3 897	3 690
33 - 34	36 666	18 856	17 810	29 586	15 180	14 406	7 080	3 676	3 404
34 - 35	34 279	17 684	16 595	27 867	14 347	13 520	6 412	3 337	3 075
30 - 35	182 932	94 172	88 760	146 220	75 278	70 942	36 712	18 894	17 818
35 - 36	30 440	15 547	14 893	24 528	12 533	11 995	5 912	3 014	2 898
36 - 37	24 691	12 623	12 068	19 838	10 106	9 732	4 853	2 517	2 336
37 - 38	18 852	9 664	9 188	15 043	7 720	7 323	3 809	1 944	1 865
38 - 39	13 953	7 193	6 760	10 887	5 648	5 239	3 066	1 545	1 521
39 - 40	10 305	5 207	5 098	8 008	4 034	3 974	2 297	1 173	1 124
35 - 40	98 241	50 234	48 007	78 304	40 041	38 263	19 937	10 193	9 744
40 - 41	6 664	3 462	3 202	5 094	2 631	2 463	1 570	831	739
41 - 42	4 096	2 112	1 984	3 096	1 584	1 512	1 000	528	472
42 - 43	2 340	1 200	1 140	1 740	894	846	600	306	294
43 - 44	1 209	636	573	900	462	438	309	174	135
44 - 45	606	320	286	462	242	220	144	78	66
40 - 45	14 915	7 730	7 185	11 292	5 813	5 479	3 623	1 917	1 706
45 - 46	257	131	126	188	98	90	69	33	36
46 - 47	114	66	48	84	47	37	30	19	11
47 - 48	42	25	17	31	20	11	11	5	6
48 - 49	27	15	12	20	13	7	7	2	5
49 - 50	9	5	4	8	5	3	1	-	1
45 - 50	449	242	207	331	183	148	118	59	59
50 und älter	9	5	4	7	4	3	2	1	1
Alter unbekannt	-	-	-	-	-	-	-	-	-
Insgesamt	541 071	277 935	263 136	374 321	192 051	182 270	166 750	85 884	80 866

## 2 Geburten

2.2 Lebendgeborene 2003 nach Staatsangehörigkeit des Kindes bzw. der Eltern,  
Alter der Mutter und Familienstand der Eltern

Alter der Mutter von ... bis unter ... Jahren	Insgesamt			Eltern miteinander verheiratet			Eltern nicht miteinander verheiratet		
	insgesamt	männlich	weiblich	insgesamt	männlich	weiblich	insgesamt	männlich	weiblich
Beide Elternteile Ausländer/-innen (einschl. nicht verheiratete ausländische Mütter ohne Angabe zum Vater)									
unter 15	22	14	8	1	1	-	21	13	8
15 - 16	95	54	41	5	3	2	90	51	39
16 - 17	262	125	137	42	22	20	220	103	117
17 - 18	621	313	308	241	113	128	380	200	180
18 - 19	1 044	557	487	582	320	262	462	237	225
19 - 20	1 732	867	865	1 211	625	586	521	242	279
unter 20	3 776	1 930	1 846	2 082	1 084	998	1 694	846	848
20 - 21	2 539	1 315	1 224	1 882	960	922	657	355	302
21 - 22	3 357	1 706	1 651	2 624	1 337	1 287	733	369	364
22 - 23	4 129	2 085	2 044	3 427	1 726	1 701	702	359	343
23 - 24	4 468	2 259	2 209	3 752	1 899	1 853	716	360	356
24 - 25	4 812	2 421	2 391	4 140	2 089	2 051	672	332	340
20 - 25	19 305	9 786	9 519	15 825	8 011	7 814	3 480	1 775	1 705
25 - 26	5 095	2 604	2 491	4 367	2 211	2 156	728	393	335
26 - 27	5 239	2 679	2 560	4 572	2 321	2 251	667	358	309
27 - 28	5 176	2 685	2 491	4 469	2 314	2 155	707	371	336
28 - 29	5 265	2 703	2 562	4 563	2 330	2 233	702	373	329
29 - 30	5 007	2 546	2 461	4 372	2 229	2 143	635	317	318
25 - 30	25 782	13 217	12 565	22 343	11 405	10 938	3 439	1 812	1 627
30 - 31	4 589	2 355	2 234	4 003	2 053	1 950	586	302	284
31 - 32	4 062	2 078	1 984	3 492	1 784	1 708	570	294	276
32 - 33	3 590	1 796	1 794	3 126	1 572	1 554	464	224	240
33 - 34	3 225	1 668	1 557	2 719	1 406	1 313	506	262	244
34 - 35	2 714	1 404	1 310	2 339	1 219	1 120	375	185	190
30 - 35	18 180	9 301	8 879	15 679	8 034	7 645	2 501	1 267	1 234
35 - 36	2 267	1 132	1 135	1 930	972	958	337	160	177
36 - 37	1 823	983	840	1 525	833	692	298	150	148
37 - 38	1 526	775	751	1 301	672	629	225	103	122
38 - 39	1 217	640	577	1 042	557	485	175	83	92
39 - 40	814	409	405	652	321	331	162	88	74
35 - 40	7 647	3 939	3 708	6 450	3 355	3 095	1 197	584	613
40 - 41	570	275	295	467	220	247	103	55	48
41 - 42	398	217	181	315	167	148	83	50	33
42 - 43	194	104	90	166	85	81	28	19	9
43 - 44	184	87	97	146	67	79	38	20	18
44 - 45	59	29	30	48	22	26	11	7	4
40 - 45	1 405	712	693	1 142	561	581	263	151	112
45 - 46	34	18	16	30	15	15	4	3	1
46 - 47	18	13	5	15	10	5	3	3	-
47 - 48	11	6	5	10	5	5	1	1	-
48 - 49	3	3	-	3	3	-	-	-	-
49 - 50	7	4	3	7	4	3	-	-	-
45 - 50	73	44	29	65	37	28	8	7	1
50 und älter	6	1	5	5	1	4	1	-	1
Alter unbekannt	-	-	-	-	-	-	-	-	-
Insgesamt	76 174	38 930	37 244	63 591	32 488	31 103	12 583	6 442	6 141

## 2 Geburten

2.2 Lebendgeborene 2003 nach Staatsangehörigkeit des Kindes bzw. der Eltern,  
Alter der Mutter und Familienstand der Eltern

Alter der Mutter von ... bis unter ... Jahren	Insgesamt			Eltern miteinander verheiratet			Eltern nicht miteinander verheiratet		
	insgesamt	männlich	weiblich	insgesamt	männlich	weiblich	insgesamt	männlich	weiblich
Vater deutsch und Mutter ausländisch									
unter 15	3	1	2	1	-	1	2	1	1
15 - 16	9	2	7	1	-	1	8	2	6
16 - 17	35	22	13	18	10	8	17	12	5
17 - 18	120	67	53	90	52	38	30	15	15
18 - 19	420	205	215	311	146	165	109	59	50
19 - 20	791	396	395	668	339	329	123	57	66
unter 20	1 378	693	685	1 089	547	542	289	146	143
20 - 21	1 294	689	605	1 145	607	538	149	82	67
21 - 22	1 651	811	840	1 473	722	751	178	89	89
22 - 23	2 149	1 113	1 036	1 954	1 015	939	195	98	97
23 - 24	2 466	1 248	1 218	2 236	1 134	1 102	230	114	116
24 - 25	2 680	1 359	1 321	2 447	1 234	1 213	233	125	108
20 - 25	10 240	5 220	5 020	9 255	4 712	4 543	985	508	477
25 - 26	2 923	1 537	1 386	2 676	1 408	1 268	247	129	118
26 - 27	3 088	1 590	1 498	2 816	1 456	1 360	272	134	138
27 - 28	3 246	1 662	1 584	2 983	1 531	1 452	263	131	132
28 - 29	3 322	1 732	1 590	3 016	1 584	1 432	306	148	158
29 - 30	3 374	1 706	1 668	3 070	1 547	1 523	304	159	145
25 - 30	15 953	8 227	7 726	14 561	7 526	7 035	1 392	701	691
30 - 31	3 224	1 666	1 558	2 923	1 506	1 417	301	160	141
31 - 32	3 032	1 546	1 486	2 760	1 414	1 346	272	132	140
32 - 33	2 800	1 425	1 375	2 533	1 281	1 252	267	144	123
33 - 34	2 394	1 224	1 170	2 139	1 079	1 060	255	145	110
34 - 35	2 079	1 066	1 013	1 878	974	904	201	92	109
30 - 35	13 529	6 927	6 602	12 233	6 254	5 979	1 296	673	623
35 - 36	1 882	995	887	1 702	901	801	180	94	86
36 - 37	1 450	724	726	1 319	655	664	131	69	62
37 - 38	1 175	580	595	1 033	511	522	142	69	73
38 - 39	864	424	440	743	362	381	121	62	59
39 - 40	625	340	285	557	309	248	68	31	37
35 - 40	5 996	3 063	2 933	5 354	2 738	2 616	642	325	317
40 - 41	460	244	216	411	217	194	49	27	22
41 - 42	283	137	146	232	111	121	51	26	25
42 - 43	191	100	91	161	86	75	30	14	16
43 - 44	109	48	61	98	42	56	11	6	5
44 - 45	52	24	28	49	23	26	3	1	2
40 - 45	1 095	553	542	951	479	472	144	74	70
45 - 46	19	7	12	17	6	11	2	1	1
46 - 47	16	10	6	13	8	5	3	2	1
47 - 48	3	-	3	3	-	3	-	-	-
48 - 49	5	3	2	5	3	2	-	-	-
49 - 50	-	-	-	-	-	-	-	-	-
45 - 50	43	20	23	38	17	21	5	3	2
50 und älter	2	2	-	2	2	-	-	-	-
Alter unbekannt	-	-	-	-	-	-	-	-	-
Insgesamt	48 236	24 705	23 531	43 483	22 275	21 208	4 753	2 430	2 323

## 2 Geburten

### 2.2 Lebendgeborene 2003 nach Staatsangehörigkeit des Kindes bzw. der Eltern, Alter der Mutter und Familienstand der Eltern

Alter der Mutter von ... bis unter ... Jahren	Insgesamt			Eltern miteinander verheiratet			Eltern nicht miteinander verheiratet		
	insgesamt	männlich	weiblich	insgesamt	männlich	weiblich	insgesamt	männlich	weiblich
Mutter deutsch und Vater ausländisch									
unter 15	-	-	-	-	-	-	-	-	-
15 - 16	4	1	3	-	-	-	4	1	3
16 - 17	23	14	9	5	4	1	18	10	8
17 - 18	94	63	31	43	30	13	51	33	18
18 - 19	338	176	162	186	104	82	152	72	80
19 - 20	772	408	364	551	278	273	221	130	91
unter 20	1 231	662	569	785	416	369	446	246	200
20 - 21	1 189	611	578	894	463	431	295	148	147
21 - 22	1 708	843	865	1 348	647	701	360	196	164
22 - 23	2 174	1 131	1 043	1 796	941	855	378	190	188
23 - 24	2 470	1 263	1 207	2 121	1 076	1 045	349	187	162
24 - 25	2 773	1 370	1 403	2 395	1 194	1 201	378	176	202
20 - 25	10 314	5 218	5 096	8 554	4 321	4 233	1 760	897	863
25 - 26	2 879	1 444	1 435	2 521	1 261	1 260	358	183	175
26 - 27	2 910	1 519	1 391	2 563	1 345	1 218	347	174	173
27 - 28	2 898	1 463	1 435	2 565	1 302	1 263	333	161	172
28 - 29	2 735	1 397	1 338	2 401	1 226	1 175	334	171	163
29 - 30	2 445	1 291	1 154	2 118	1 120	998	327	171	156
25 - 30	13 867	7 114	6 753	12 168	6 254	5 914	1 699	860	839
30 - 31	2 274	1 178	1 096	1 992	1 025	967	282	153	129
31 - 32	2 143	1 109	1 034	1 794	935	859	349	174	175
32 - 33	1 932	1 010	922	1 643	862	781	289	148	141
33 - 34	1 725	872	853	1 442	712	730	283	160	123
34 - 35	1 641	819	822	1 369	681	688	272	138	134
30 - 35	9 715	4 988	4 727	8 240	4 215	4 025	1 475	773	702
35 - 36	1 454	759	695	1 208	643	565	246	116	130
36 - 37	1 208	601	607	980	491	489	228	110	118
37 - 38	1 015	528	487	810	417	393	205	111	94
38 - 39	773	410	363	623	324	299	150	86	64
39 - 40	583	313	270	467	259	208	116	54	62
35 - 40	5 033	2 611	2 422	4 088	2 134	1 954	945	477	468
40 - 41	444	224	220	359	182	177	85	42	43
41 - 42	256	124	132	197	91	106	59	33	26
42 - 43	163	73	90	128	53	75	35	20	15
43 - 44	104	54	50	77	41	36	27	13	14
44 - 45	64	41	23	48	29	19	16	12	4
40 - 45	1 031	516	515	809	396	413	222	120	102
45 - 46	29	18	11	23	12	11	6	6	-
46 - 47	16	9	7	16	9	7	-	-	-
47 - 48	2	1	1	2	1	1	-	-	-
48 - 49	2	2	-	-	-	-	2	2	-
49 - 50	-	-	-	-	-	-	-	-	-
45 - 50	49	30	19	41	22	19	8	8	0
50 und älter	-	-	-	-	-	-	-	-	-
Alter unbekannt	-	-	-	-	-	-	-	-	-
Insgesamt	41 240	21 139	20 101	34 685	17 758	16 927	6 555	3 381	3 174

## 2 Geburten

2.2 Lebendgeborene 2003 nach Staatsangehörigkeit des Kindes bzw. der Eltern,  
Alter der Mutter und Familienstand der Eltern

Alter der Mutter von ... bis unter ... Jahren	Insgesamt			Eltern miteinander verheiratet			Eltern nicht miteinander verheiratet		
	insgesamt	männlich	weiblich	insgesamt	männlich	weiblich	insgesamt	männlich	weiblich
Mindestens ein Elternteil deutsch									
unter 15	160	84	76	1	-	1	159	84	75
15 - 16	625	308	317	1	-	1	624	308	316
16 - 17	1 832	940	892	52	28	24	1 780	912	868
17 - 18	3 678	1 889	1 789	239	143	96	3 439	1 746	1 693
18 - 19	6 359	3 310	3 049	1 176	615	561	5 183	2 695	2 488
19 - 20	10 298	5 279	5 019	2 948	1 502	1 446	7 350	3 777	3 573
unter 20	22 952	11 810	11 142	4 417	2 288	2 129	18 535	9 522	9 013
20 - 21	13 452	6 981	6 471	4 994	2 597	2 397	8 458	4 384	4 074
21 - 22	17 290	8 859	8 431	7 635	3 876	3 759	9 655	4 983	4 672
22 - 23	20 853	10 890	9 963	10 692	5 582	5 110	10 161	5 308	4 853
23 - 24	23 569	11 943	11 626	13 510	6 859	6 651	10 059	5 084	4 975
24 - 25	26 425	13 471	12 954	16 544	8 332	8 212	9 881	5 139	4 742
20 - 25	101 589	52 144	49 445	53 375	27 246	26 129	48 214	24 898	23 316
25 - 26	30 090	15 387	14 703	19 976	10 240	9 736	10 114	5 147	4 967
26 - 27	32 563	16 883	15 680	22 713	11 801	10 912	9 850	5 082	4 768
27 - 28	34 858	17 759	17 099	25 866	13 170	12 696	8 992	4 589	4 403
28 - 29	36 566	18 739	17 827	27 885	14 178	13 707	8 681	4 561	4 120
29 - 30	38 890	19 964	18 926	30 347	15 585	14 762	8 543	4 379	4 164
25 - 30	172 967	88 732	84 235	126 787	64 974	61 813	46 180	23 758	22 422
30 - 31	40 291	20 749	19 542	31 935	16 487	15 448	8 356	4 262	4 094
31 - 32	43 847	22 648	21 199	35 366	18 307	17 059	8 481	4 341	4 140
32 - 33	43 254	22 169	21 085	35 111	17 980	17 131	8 143	4 189	3 954
33 - 34	40 785	20 952	19 833	33 167	16 971	16 196	7 618	3 981	3 637
34 - 35	37 999	19 569	18 430	31 114	16 002	15 112	6 885	3 567	3 318
30 - 35	206 176	106 087	100 089	166 693	85 747	80 946	39 483	20 340	19 143
35 - 36	33 776	17 301	16 475	27 438	14 077	13 361	6 338	3 224	3 114
36 - 37	27 349	13 948	13 401	22 137	11 252	10 885	5 212	2 696	2 516
37 - 38	21 042	10 772	10 270	16 886	8 648	8 238	4 156	2 124	2 032
38 - 39	15 590	8 027	7 563	12 253	6 334	5 919	3 337	1 693	1 644
39 - 40	11 513	5 860	5 653	9 032	4 602	4 430	2 481	1 258	1 223
35 - 40	109 270	55 908	53 362	87 746	44 913	42 833	21 524	10 995	10 529
40 - 41	7 568	3 930	3 638	5 864	3 030	2 834	1 704	900	804
41 - 42	4 635	2 373	2 262	3 525	1 786	1 739	1 110	587	523
42 - 43	2 694	1 373	1 321	2 029	1 033	996	665	340	325
43 - 44	1 422	738	684	1 075	545	530	347	193	154
44 - 45	722	385	337	559	294	265	163	91	72
40 - 45	17 041	8 799	8 242	13 052	6 688	6 364	3 989	2 111	1 878
45 - 46	305	156	149	228	116	112	77	40	37
46 - 47	146	85	61	113	64	49	33	21	12
47 - 48	47	26	21	36	21	15	11	5	6
48 - 49	34	20	14	25	16	9	9	4	5
49 - 50	9	5	4	8	5	3	1	-	1
45 - 50	541	292	249	410	222	188	131	70	61
50 und älter	11	7	4	9	6	3	2	1	1
Alter unbekannt	-	-	-	-	-	-	-	-	-
Insgesamt	630 547	323 779	306 768	452 489	232 084	220 405	178 058	91 695	86 363

## 2 Geburten

2.2 Lebendgeborene 2003 nach Staatsangehörigkeit des Kindes bzw. der Eltern,  
Alter der Mutter und Familienstand der Eltern

Alter der Mutter von ... bis unter ... Jahren	Insgesamt			Eltern miteinander verheiratet			Eltern nicht miteinander verheiratet		
	insgesamt	männlich	weiblich	insgesamt	männlich	weiblich	insgesamt	männlich	weiblich
Mutter deutsch									
unter 15	157	83	74	-	-	-	157	83	74
15 - 16	616	306	310	-	-	-	616	306	310
16 - 17	1 797	918	879	34	18	16	1 763	900	863
17 - 18	3 558	1 822	1 736	149	91	58	3 409	1 731	1 678
18 - 19	5 939	3 105	2 834	865	469	396	5 074	2 636	2 438
19 - 20	9 507	4 883	4 624	2 280	1 163	1 117	7 227	3 720	3 507
unter 20	21 574	11 117	10 457	3 328	1 741	1 587	18 246	9 376	8 870
20 - 21	12 158	6 292	5 866	3 849	1 990	1 859	8 309	4 302	4 007
21 - 22	15 639	8 048	7 591	6 162	3 154	3 008	9 477	4 894	4 583
22 - 23	18 704	9 777	8 927	8 738	4 567	4 171	9 966	5 210	4 756
23 - 24	21 103	10 695	10 408	11 274	5 725	5 549	9 829	4 970	4 859
24 - 25	23 745	12 112	11 633	14 097	7 098	6 999	9 648	5 014	4 634
20 - 25	91 349	46 924	44 425	44 120	22 534	21 586	47 229	24 390	22 839
25 - 26	27 167	13 850	13 317	17 300	8 832	8 468	9 867	5 018	4 849
26 - 27	29 475	15 293	14 182	19 897	10 345	9 552	9 578	4 948	4 630
27 - 28	31 612	16 097	15 515	22 883	11 639	11 244	8 729	4 458	4 271
28 - 29	33 244	17 007	16 237	24 869	12 594	12 275	8 375	4 413	3 962
29 - 30	35 516	18 258	17 258	27 277	14 038	13 239	8 239	4 220	4 019
25 - 30	157 014	80 505	76 509	112 226	57 448	54 778	44 788	23 057	21 731
30 - 31	37 067	19 083	17 984	29 012	14 981	14 031	8 055	4 102	3 953
31 - 32	40 815	21 102	19 713	32 606	16 893	15 713	8 209	4 209	4 000
32 - 33	40 454	20 744	19 710	32 578	16 699	15 879	7 876	4 045	3 831
33 - 34	38 391	19 728	18 663	31 028	15 892	15 136	7 363	3 836	3 527
34 - 35	35 920	18 503	17 417	29 236	15 028	14 208	6 684	3 475	3 209
30 - 35	192 647	99 160	93 487	154 460	79 493	74 967	38 187	19 667	18 520
35 - 36	31 894	16 306	15 588	25 736	13 176	12 560	6 158	3 130	3 028
36 - 37	25 899	13 224	12 675	20 818	10 597	10 221	5 081	2 627	2 454
37 - 38	19 867	10 192	9 675	15 853	8 137	7 716	4 014	2 055	1 959
38 - 39	14 726	7 603	7 123	11 510	5 972	5 538	3 216	1 631	1 585
39 - 40	10 888	5 520	5 368	8 475	4 293	4 182	2 413	1 227	1 186
35 - 40	103 274	52 845	50 429	82 392	42 175	40 217	20 882	10 670	10 212
40 - 41	7 108	3 686	3 422	5 453	2 813	2 640	1 655	873	782
41 - 42	4 352	2 236	2 116	3 293	1 675	1 618	1 059	561	498
42 - 43	2 503	1 273	1 230	1 868	947	921	635	326	309
43 - 44	1 313	690	623	977	503	474	336	187	149
44 - 45	670	361	309	510	271	239	160	90	70
40 - 45	15 946	8 246	7 700	12 101	6 209	5 892	3 845	2 037	1 808
45 - 46	286	149	137	211	110	101	75	39	36
46 - 47	130	75	55	100	56	44	30	19	11
47 - 48	44	26	18	33	21	12	11	5	6
48 - 49	29	17	12	20	13	7	9	4	5
49 - 50	9	5	4	8	5	3	1	-	1
45 - 50	498	272	226	372	205	167	126	67	59
50 und älter	9	5	4	7	4	3	2	1	1
Alter unbekannt	-	-	-	-	-	-	-	-	-
Insgesamt	582 311	299 074	283 237	409 006	209 809	199 197	173 305	89 265	84 040

## 2 Geburten

2.2 Lebendgeborene 2003 nach Staatsangehörigkeit des Kindes bzw. der Eltern,  
Alter der Mutter und Familienstand der Eltern

Alter der Mutter von ... bis unter ... Jahren	Insgesamt			Eltern miteinander verheiratet			Eltern nicht miteinander verheiratet		
	insgesamt	männlich	weiblich	insgesamt	männlich	weiblich	insgesamt	männlich	weiblich
Mutter ausländisch									
unter 15	25	15	10	2	1	1	23	14	9
15 - 16	104	56	48	6	3	3	98	53	45
16 - 17	297	147	150	60	32	28	237	115	122
17 - 18	741	380	361	331	165	166	410	215	195
18 - 19	1 464	762	702	893	466	427	571	296	275
19 - 20	2 523	1 263	1 260	1 879	964	915	644	299	345
unter 20	5 154	2 623	2 531	3 171	1 631	1 540	1 983	992	991
20 - 21	3 833	2 004	1 829	3 027	1 567	1 460	806	437	369
21 - 22	5 008	2 517	2 491	4 097	2 059	2 038	911	458	453
22 - 23	6 278	3 198	3 080	5 381	2 741	2 640	897	457	440
23 - 24	6 934	3 507	3 427	5 988	3 033	2 955	946	474	472
24 - 25	7 492	3 780	3 712	6 587	3 323	3 264	905	457	448
20 - 25	29 545	15 006	14 539	25 080	12 723	12 357	4 465	2 283	2 182
25 - 26	8 018	4 141	3 877	7 043	3 619	3 424	975	522	453
26 - 27	8 327	4 269	4 058	7 388	3 777	3 611	939	492	447
27 - 28	8 422	4 347	4 075	7 452	3 845	3 607	970	502	468
28 - 29	8 587	4 435	4 152	7 579	3 914	3 665	1 008	521	487
29 - 30	8 381	4 252	4 129	7 442	3 776	3 666	939	476	463
25 - 30	41 735	21 444	20 291	36 904	18 931	17 973	4 831	2 513	2 318
30 - 31	7 813	4 021	3 792	6 926	3 559	3 367	887	462	425
31 - 32	7 094	3 624	3 470	6 252	3 198	3 054	842	426	416
32 - 33	6 390	3 221	3 169	5 659	2 853	2 806	731	368	363
33 - 34	5 619	2 892	2 727	4 858	2 485	2 373	761	407	354
34 - 35	4 793	2 470	2 323	4 217	2 193	2 024	576	277	299
30 - 35	31 709	16 228	15 481	27 912	14 288	13 624	3 797	1 940	1 857
35 - 36	4 149	2 127	2 022	3 632	1 873	1 759	517	254	263
36 - 37	3 273	1 707	1 566	2 844	1 488	1 356	429	219	210
37 - 38	2 701	1 355	1 346	2 334	1 183	1 151	367	172	195
38 - 39	2 081	1 064	1 017	1 785	919	866	296	145	151
39 - 40	1 439	749	690	1 209	630	579	230	119	111
35 - 40	13 643	7 002	6 641	11 804	6 093	5 711	1 839	909	930
40 - 41	1 030	519	511	878	437	441	152	82	70
41 - 42	681	354	327	547	278	269	134	76	58
42 - 43	385	204	181	327	171	156	58	33	25
43 - 44	293	135	158	244	109	135	49	26	23
44 - 45	111	53	58	97	45	52	14	8	6
40 - 45	2 500	1 265	1 235	2 093	1 040	1 053	407	225	182
45 - 46	53	25	28	47	21	26	6	4	2
46 - 47	34	23	11	28	18	10	6	5	1
47 - 48	14	6	8	13	5	8	1	1	-
48 - 49	8	6	2	8	6	2	-	-	-
49 - 50	7	4	3	7	4	3	-	-	-
45 - 50	116	64	52	103	54	49	13	10	3
50 und älter	8	3	5	7	3	4	1	-	1
Alter unbekannt	-	-	-	-	-	-	-	-	-
Insgesamt	124 410	63 635	60 775	107 074	54 763	52 311	17 336	8 872	8 464



## 2 Geburten

2.2 Lebendgeborene 2003 nach Staatsangehörigkeit des Kindes bzw. der Eltern,  
Alter der Mutter und Familienstand der Eltern

Alter der Mutter von ... bis unter ... Jahren	Insgesamt			Eltern miteinander verheiratet			Eltern nicht miteinander verheiratet		
	insgesamt	männlich	weiblich	insgesamt	männlich	weiblich	insgesamt	männlich	weiblich
Staatsangehörigkeit des Kindes: deutsch									
unter 15	160	84	76	1	-	1	159	84	75
15 - 16	635	313	322	4	2	2	631	311	320
16 - 17	1 869	955	914	67	35	32	1 802	920	882
17 - 18	3 823	1 953	1 870	343	187	156	3 480	1 766	1 714
18 - 19	6 696	3 491	3 205	1 447	763	684	5 249	2 728	2 521
19 - 20	10 983	5 645	5 338	3 541	1 824	1 717	7 442	3 821	3 621
unter 20	24 166	12 441	11 725	5 403	2 811	2 592	18 763	9 630	9 133
20 - 21	14 564	7 545	7 019	5 947	3 074	2 873	8 617	4 471	4 146
21 - 22	18 856	9 654	9 202	9 034	4 583	4 451	9 822	5 071	4 751
22 - 23	22 833	11 887	10 946	12 520	6 503	6 017	10 313	5 384	4 929
23 - 24	25 812	13 070	12 742	15 572	7 899	7 673	10 240	5 171	5 069
24 - 25	28 902	14 705	14 197	18 854	9 490	9 364	10 048	5 215	4 833
20 - 25	110 967	56 861	54 106	61 927	31 549	30 378	49 040	25 312	23 728
25 - 26	32 678	16 688	15 990	22 380	11 438	10 942	10 298	5 250	5 048
26 - 27	35 272	18 247	17 025	25 260	13 081	12 179	10 012	5 166	4 846
27 - 28	37 471	19 118	18 353	28 287	14 424	13 863	9 184	4 694	4 490
28 - 29	39 252	20 113	19 139	30 373	15 451	14 922	8 879	4 662	4 217
29 - 30	41 470	21 318	20 152	32 742	16 847	15 895	8 728	4 471	4 257
25 - 30	186 143	95 484	90 659	139 042	71 241	67 801	47 101	24 243	22 858
30 - 31	42 543	21 882	20 661	34 015	17 543	16 472	8 528	4 339	4 189
31 - 32	45 817	23 663	22 154	37 176	19 236	17 940	8 641	4 427	4 214
32 - 33	44 906	22 985	21 921	36 638	18 739	17 899	8 268	4 246	4 022
33 - 34	42 304	21 753	20 551	34 522	17 681	16 841	7 782	4 072	3 710
34 - 35	39 321	20 252	19 069	32 316	16 631	15 685	7 005	3 621	3 384
30 - 35	214 891	110 535	104 356	174 667	89 830	84 837	40 224	20 705	19 519
35 - 36	34 856	17 828	17 028	28 399	14 548	13 851	6 457	3 280	3 177
36 - 37	28 178	14 386	13 792	22 872	11 648	11 224	5 306	2 738	2 568
37 - 38	21 801	11 161	10 640	17 562	8 990	8 572	4 239	2 171	2 068
38 - 39	16 187	8 353	7 834	12 794	6 629	6 165	3 393	1 724	1 669
39 - 40	11 879	6 052	5 827	9 340	4 758	4 582	2 539	1 294	1 245
35 - 40	112 901	57 780	55 121	90 967	46 573	44 394	21 934	11 207	10 727
40 - 41	7 843	4 060	3 783	6 088	3 133	2 955	1 755	927	828
41 - 42	4 820	2 468	2 352	3 679	1 863	1 816	1 141	605	536
42 - 43	2 785	1 427	1 358	2 108	1 078	1 030	677	349	328
43 - 44	1 508	774	734	1 145	572	573	363	202	161
44 - 45	748	403	345	580	308	272	168	95	73
40 - 45	17 704	9 132	8 572	13 600	6 954	6 646	4 104	2 178	1 926
45 - 46	325	166	159	246	124	122	79	42	37
46 - 47	153	91	62	119	69	50	34	22	12
47 - 48	55	29	26	43	23	20	12	6	6
48 - 49	35	21	14	26	17	9	9	4	5
49 - 50	12	7	5	11	7	4	1	-	1
45 - 50	580	314	266	445	240	205	135	74	61
50 und älter	14	7	7	11	6	5	3	1	2
Alter unbekannt	-	-	-	-	-	-	-	-	-
Insgesamt	667 366	342 554	324 812	486 062	249 204	236 858	181 304	93 350	87 954

## 2 Geburten

2.2 Lebendgeborene 2003 nach Staatsangehörigkeit des Kindes bzw. der Eltern,  
Alter der Mutter und Familienstand der Eltern

Alter der Mutter von ... bis unter ... Jahren	Insgesamt			Eltern miteinander verheiratet			Eltern nicht miteinander verheiratet		
	insgesamt	männlich	weiblich	insgesamt	männlich	weiblich	insgesamt	männlich	weiblich
Staatsangehörigkeit des Kindes: ausländisch									
unter 15	22	14	8	1	1	-	21	13	8
15 - 16	85	49	36	2	1	1	83	48	35
16 - 17	225	110	115	27	15	12	198	95	103
17 - 18	476	249	227	137	69	68	339	180	159
18 - 19	707	376	331	311	172	139	396	204	192
19 - 20	1 047	501	546	618	303	315	429	198	231
unter 20	2 562	1 299	1 263	1 096	561	535	1 466	738	728
20 - 21	1 427	751	676	929	483	446	498	268	230
21 - 22	1 791	911	880	1 225	630	595	566	281	285
22 - 23	2 149	1 088	1 061	1 599	805	794	550	283	267
23 - 24	2 225	1 132	1 093	1 690	859	831	535	273	262
24 - 25	2 335	1 187	1 148	1 830	931	899	505	256	249
20 - 25	9 927	5 069	4 858	7 273	3 708	3 565	2 654	1 361	1 293
25 - 26	2 507	1 303	1 204	1 963	1 013	950	544	290	254
26 - 27	2 530	1 315	1 215	2 025	1 041	984	505	274	231
27 - 28	2 563	1 326	1 237	2 048	1 060	988	515	266	249
28 - 29	2 579	1 329	1 250	2 075	1 057	1 018	504	272	232
29 - 30	2 427	1 192	1 235	1 977	967	1 010	450	225	225
25 - 30	12 606	6 465	6 141	10 088	5 138	4 950	2 518	1 327	1 191
30 - 31	2 337	1 222	1 115	1 923	997	926	414	225	189
31 - 32	2 092	1 063	1 029	1 682	855	827	410	208	202
32 - 33	1 938	980	958	1 599	813	786	339	167	172
33 - 34	1 706	867	839	1 364	696	668	342	171	171
34 - 35	1 392	721	671	1 137	590	547	255	131	124
30 - 35	9 465	4 853	4 612	7 705	3 951	3 754	1 760	902	858
35 - 36	1 187	605	582	969	501	468	218	104	114
36 - 37	994	545	449	790	437	353	204	108	96
37 - 38	767	386	381	625	330	295	142	56	86
38 - 39	620	314	306	501	262	239	119	52	67
39 - 40	448	217	231	344	165	179	104	52	52
35 - 40	4 016	2 067	1 949	3 229	1 695	1 534	787	372	415
40 - 41	295	145	150	243	117	126	52	28	24
41 - 42	213	122	91	161	90	71	52	32	20
42 - 43	103	50	53	87	40	47	16	10	6
43 - 44	98	51	47	76	40	36	22	11	11
44 - 45	33	11	22	27	8	19	6	3	3
40 - 45	742	379	363	594	295	299	148	84	64
45 - 46	14	8	6	12	7	5	2	1	1
46 - 47	11	7	4	9	5	4	2	2	-
47 - 48	3	3	-	3	3	-	-	-	-
48 - 49	2	2	-	2	2	-	-	-	-
49 - 50	4	2	2	4	2	2	-	-	-
45 - 50	34	22	12	30	19	11	4	3	1
50 und älter	3	1	2	3	1	2	-	-	-
Alter unbekannt	-	-	-	-	-	-	-	-	-
Insgesamt	39 355	20 155	19 200	30 018	15 368	14 650	9 337	4 787	4 550

## 2 Geburten

## 2.3 Lebendgeborene 2003 von miteinander verheirateten Eltern nach der Zahl der in der Ehe lebendgeborenen Kinder

## 2.3.1 Nach dem Alter der Mutter

Alter der Mutter von ... bis unter ... Jahren	Lebendgeborene (Eltern miteinander verheiratet)						
	insgesamt	davon waren ... Kind <sup>1)</sup>					
		1.	2.	3.	4.	5.	6. und weiteres
unter 15	2	2	-	-	-	-	-
15 - 16	6	5	1	-	-	-	-
16 - 17	94	90	4	-	-	-	-
17 - 18	480	439	39	2	-	-	-
18 - 19	1 758	1 566	182	10	-	-	-
19 - 20	4 159	3 513	601	41	3	1	-
20 - 21	6 876	5 318	1 368	174	16	-	-
21 - 22	10 259	7 191	2 691	338	36	3	-
22 - 23	14 119	9 192	4 152	680	86	8	1
23 - 24	17 262	10 484	5 544	1 022	180	31	1
24 - 25	20 684	11 897	6 986	1 470	259	60	12
25 - 26	24 343	13 487	8 422	1 906	392	111	25
26 - 27	27 285	14 464	9 868	2 276	484	127	66
27 - 28	30 335	15 273	11 317	2 831	650	165	99
28 - 29	32 448	15 821	12 226	3 309	756	231	105
29 - 30	34 719	16 130	13 586	3 672	919	274	138
30 - 31	35 938	16 136	14 271	4 056	986	302	187
31 - 32	38 858	16 328	16 342	4 481	1 118	360	229
32 - 33	38 237	15 048	16 462	4 848	1 254	378	247
33 - 34	35 886	13 156	15 806	5 051	1 244	368	261
34 - 35	33 453	11 431	14 898	5 071	1 372	386	295
35 - 36	29 368	9 799	12 588	4 936	1 331	370	344
36 - 37	23 662	7 625	9 707	4 373	1 242	373	342
37 - 38	18 187	5 512	7 224	3 537	1 184	364	366
38 - 39	13 295	3 954	5 086	2 563	993	347	352
39 - 40	9 684	2 990	3 440	1 883	760	273	338
40 - 41	6 331	1 919	2 170	1 274	521	214	233
41 - 42	3 840	1 166	1 165	744	381	164	220
42 - 43	2 195	667	656	421	210	89	152
43 - 44	1 221	364	329	221	114	75	118
44 - 45	607	173	154	116	49	39	76
45 - 46	258	71	59	43	27	17	41
46 - 47	128	48	26	12	10	12	20
47 - 48	46	14	9	7	2	4	10
48 - 49	28	12	5	2	1	1	7
49 - 50	15	2	1	2	1	1	8
50 und älter	14	3	6	1	-	1	3
Alter unbekannt	-	-	-	-	-	-	-
Insgesamt	516 080	231 290	197 391	61 373	16 581	5 149	4 296

1) Das im Berichtsjahr lebendgeborene Kind ist mit allen in der jetzigen Ehe lebendgeborenen und legitimierten Kindern in der Geburtenfolge mitgezählt.

## 2 Geburten

### 2.3 Lebendgeborene 2003 von miteinander verheirateten Eltern nach der Zahl der in der Ehe lebendgeborenen Kinder

#### 2.3.2 Nach dem Geburtsjahr der Mutter

Geburtsjahr der Mutter	Lebendgeborene (Eltern miteinander verheiratet)						
	insgesamt	davon waren ... Kind <sup>1)</sup>					
		1.	2.	3.	4.	5.	6. und weiteres
1989 und später	1	1	-	-	-	-	-
1988	4	4	-	-	-	-	-
1987	28	26	2	-	-	-	-
1986	285	270	15	-	-	-	-
1985	1 063	951	107	5	-	-	-
1984	3 028	2 628	373	26	1	-	-
1983	5 565	4 477	965	111	11	1	-
1982	8 766	6 401	2 090	250	23	2	-
1981	12 413	8 367	3 462	511	68	5	-
1980	15 917	9 949	4 945	880	126	16	1
1979	18 919	11 163	6 239	1 228	237	46	6
1978	22 734	12 760	7 788	1 753	322	93	18
1977	26 103	14 082	9 324	2 075	454	120	48
1976	29 144	15 028	10 709	2 607	577	142	81
1975	31 247	15 485	11 675	3 052	722	207	106
1974	34 003	16 093	13 072	3 608	832	263	135
1973	35 138	16 076	13 851	3 807	958	289	157
1972	37 694	16 377	15 442	4 258	1 072	330	215
1971	38 879	15 720	16 601	4 760	1 189	368	241
1970	36 941	14 044	16 056	4 976	1 229	376	260
1969	34 721	12 200	15 479	5 088	1 303	373	278
1968	31 495	10 559	13 811	5 025	1 396	382	322
1967	26 160	8 534	10 968	4 631	1 302	382	343
1966	20 761	6 473	8 345	3 965	1 245	370	363
1965	15 318	4 597	5 968	2 996	1 033	352	372
1964	11 188	3 379	4 172	2 149	849	301	338
1963	7 666	2 362	2 654	1 536	627	237	250
1962	4 883	1 497	1 559	948	444	195	240
1961	2 871	852	877	569	280	117	176
1960	1 623	490	466	295	154	79	139
1959	824	242	213	156	73	47	93
1958	377	96	97	69	31	32	52
1957	175	59	36	25	15	15	25
1956	79	28	17	7	5	6	16
1955	29	9	4	4	2	1	9
1954	23	7	3	2	1	1	9
1953	3	2	1	-	-	-	-
1952 und früher	12	2	5	1	-	1	3
Geburtsjahr unbekannt	-	-	-	-	-	-	-
Insgesamt	516 080	231 290	197 391	61 373	16 581	5 149	4 296

1) Das im Berichtsjahr lebendgeborene Kind ist mit allen in der jetzigen Ehe lebendgeborenen und legitimierten Kindern in der Geburtenfolge mitgezählt.

## 2 Geburten

### 2.3 Lebendgeborene 2003 von miteinander verheirateten Eltern nach der Zahl der in der Ehe lebendgeborenen Kinder

#### 2.3.3 Nach der Ehedauer der Eltern

Ehedauer von ... bis unter ... Jahren	Lebendgeborene (Eltern miteinander verheiratet)						
	insgesamt	davon waren ... Kind <sup>1)</sup>					
		1.	2.	3.	4.	5.	6. und weiteres
0 - 1	92 150	81 430	9 463	1 031	148	45	33
1 - 2	66 275	50 696	13 873	1 401	225	54	26
2 - 3	62 146	32 967	26 652	2 133	270	86	38
3 - 4	60 471	22 310	33 940	3 659	425	93	44
4 - 5	48 505	13 749	28 848	5 111	631	110	56
5 - 6	39 352	9 108	22 797	6 288	917	184	58
6 - 7	31 932	6 366	17 234	6 787	1 226	241	78
7 - 8	24 873	4 179	12 808	6 187	1 328	264	107
8 - 9	19 574	2 982	9 152	5 607	1 355	332	146
9 - 10	15 630	2 133	6 682	4 795	1 421	396	203
10 - 11	12 339	1 519	4 684	4 103	1 364	421	248
11 - 12	9 864	1 013	3 366	3 417	1 366	421	281
12 - 13	7 749	812	2 423	2 729	1 154	363	268
13 - 14	6 785	685	1 966	2 326	1 062	407	339
14 - 15	5 018	427	1 320	1 700	913	336	322
15 - 16	3 853	307	798	1 368	738	321	321
16 - 17	2 802	186	504	944	577	274	317
17 - 18	2 066	133	338	631	429	224	311
18 - 19	1 457	83	201	413	339	153	268
19 - 20	1 048	53	120	266	264	135	210
20 - 25	1 917	84	192	438	400	262	541
25 und mehr	152	8	8	19	21	20	76
Ehedauer unbekannt	122	60	22	20	8	7	5
Insgesamt	516 080	231 290	197 391	61 373	16 581	5 149	4 296

1) Das im Berichtsjahr lebendgeborene Kind ist mit allen in der jetzigen Ehe lebendgeborenen und legitimierten Kindern in der Geburtenfolge mitgezählt.

## 2 Geburten

### 2.3 Lebendgeborene 2003 von miteinander verheirateten Eltern nach der Zahl der in der Ehe lebendgeborenen Kinder

#### 2.3.4 Nach dem Eheschließungsjahr der Eltern

Eheschließungsjahr	Lebendgeborene (Eltern miteinander verheiratet)						
	insgesamt	davon waren ... Kind <sup>1)</sup>					
		1.	2.	3.	4.	5.	6. und weiteres
2 003	48 861	44 032	4 218	495	79	22	15
2 002	77 898	65 503	10 986	1 154	176	49	30
2 001	61 909	40 011	19 845	1 698	251	68	36
2 000	62 545	27 677	31 570	2 863	317	86	32
1 999	54 748	17 529	32 066	4 436	555	106	56
1 998	43 693	11 257	25 785	5 680	777	139	55
1 997	35 823	7 602	20 142	6 710	1 094	211	64
1 996	28 566	5 335	15 032	6 573	1 271	263	92
1 995	21 995	3 468	10 876	5 892	1 332	296	131
1 994	17 446	2 546	7 793	5 132	1 424	377	174
1 993	13 753	1 746	5 552	4 454	1 379	397	225
1 992	11 196	1 268	4 104	3 765	1 355	438	266
1 991	8 579	895	2 754	3 031	1 260	382	257
1 990	7 445	767	2 283	2 598	1 098	388	311
1 989	5 800	536	1 611	1 953	982	369	349
1 988	4 461	379	1 019	1 564	853	334	312
1 987	3 340	241	646	1 169	660	294	330
1 986	2 452	152	418	765	509	268	340
1 985	1 704	110	262	507	365	169	291
1 984	1 217	55	154	343	295	153	217
1 983	846	45	98	220	206	97	180
1982 - 1978	1 569	71	151	338	321	224	464
1977 und früher	112	5	4	13	14	12	64
Eheschließungsjahr unbek.	122	60	22	20	8	7	5
Insgesamt	516 080	231 290	197 391	61 373	16 581	5 149	4 296

1) Das im Berichtsjahr lebendgeborene Kind ist mit allen in der jetzigen Ehe lebendgeborenen und legitimierten Kindern in der Geburtenfolge mitgezählt.

## 2 Geburten

### 2.4 Lebendgeborene 2003 von miteinander verheirateten Eltern nach Heiratsalter der Mutter und nach der Zahl der in der Ehe lebendgeborenen Kinder

Heiratsalter der Mutter von ... bis unter ... Jahren	Lebendgeborene (Eltern miteinander verheiratet)							
	insgesamt	davon waren ... Kind <sup>1)</sup>						
		1.	2.	3.	4.	5.	6.	7. u. weiteres
unter 15	662	103	165	177	97	47	18	55
15 - 16	2 009	364	530	618	281	111	58	47
16 - 17	4 411	992	1 410	1 113	513	198	85	100
17 - 18	7 735	2 019	2 656	1 806	721	308	113	112
18 - 19	19 819	6 182	6 947	3 898	1 542	609	287	354
19 - 20	23 606	8 155	8 489	4 292	1 507	593	236	334
20 - 21	27 603	10 288	10 275	4 520	1 488	524	246	262
21 - 22	31 022	12 115	11 950	4 666	1 425	467	177	222
22 - 23	33 383	13 850	12 851	4 596	1 370	365	171	180
23 - 24	35 816	15 338	13 951	4 648	1 276	355	110	138
24 - 25	37 699	16 499	14 837	4 711	1 148	293	119	92
25 - 26	39 119	17 461	15 795	4 457	970	258	93	85
26 - 27	37 961	17 074	15 471	4 188	901	213	66	48
27 - 28	36 199	16 385	15 012	3 796	741	167	60	38
28 - 29	33 582	15 800	13 598	3 284	676	136	51	37
29 - 30	30 176	14 600	12 172	2 719	508	107	40	30
30 - 31	26 548	13 151	10 649	2 193	412	87	35	21
31 - 32	21 766	11 294	8 424	1 675	267	77	17	12
32 - 33	17 562	9 364	6 652	1 239	220	57	14	16
33 - 34	13 770	7 735	4 956	856	147	51	11	14
34 - 35	10 799	6 380	3 572	659	122	45	14	7
35 - 36	8 346	5 030	2 713	467	98	20	11	7
36 - 37	5 827	3 725	1 731	288	52	19	5	7
37 - 38	3 990	2 584	1 121	224	44	7	6	4
38 - 39	2 723	1 855	677	137	25	15	6	8
39 - 40	1 789	1 281	408	73	14	9	3	1
40 - 41	1 035	786	194	39	10	2	1	3
41 - 42	568	455	91	15	3	3	-	1
42 - 43	316	243	51	13	1	5	3	-
43 - 44	140	106	28	3	1	-	1	1
44 - 45	50	38	7	3	-	1	-	1
45 und älter	49	38	8	-	1	-	1	1
unbekannt	-	-	-	-	-	-	-	-
Insgesamt	516 080	231 290	197 391	61 373	16 581	5 149	2 058	2 238

1) Das im Berichtsjahr lebendgeborene Kind ist mit allen in der jetzigen Ehe lebendgeborenen und legitimierten Kindern in der Geburtenfolge mitgezählt.

## Geburten

## 2.5 Lebendgeborene nach dem Alter der Mutter

Alter der Mutter in Jahren	Lebendgeborene nach dem Alter der Mutter							
	2000		2001		2002		2003	
	Geburtsjahr- methode	Altersjahr- methode	Geburtsjahr- methode	Altersjahr- methode	Geburtsjahr- methode	Altersjahr- methode	Geburtsjahr- methode	Altersjahr- methode
15 und jünger	466	790	549	949	556	1 007	490	902
16	1 237	1 915	1 385	2 091	1 458	2 155	1 378	2 094
17	3 093	4 421	3 306	4 407	3 406	4 433	3 263	4 299
18	6 377	8 211	6 289	8 224	6 064	7 771	5 875	7 403
19	11 495	13 964	11 397	13 697	10 467	12 737	9 938	12 030
unter 20	22 668	29 301	22 926	29 368	21 951	28 103	20 944	26 728
20	16 529	18 267	16 067	18 034	15 165	17 036	14 069	15 991
21	20 284	22 104	20 731	22 411	19 911	22 061	18 735	20 647
22	24 039	25 902	23 696	25 210	23 701	24 879	23 207	24 982
23	27 844	29 130	27 012	28 612	26 686	28 121	26 835	28 037
24	30 948	32 500	30 496	31 873	29 905	31 581	29 339	31 237
20 - 24	119 644	127 903	118 002	126 140	115 368	123 678	112 185	120 894
25	34 736	36 885	33 849	35 077	33 578	34 848	33 480	35 185
26	39 265	40 792	36 594	38 230	36 493	37 604	36 918	37 802
27	42 418	44 642	40 071	41 235	38 509	39 815	39 242	40 034
28	48 124	51 479	42 596	44 745	41 762	43 138	40 741	41 831
29	54 345	55 531	47 743	50 247	43 985	45 127	43 250	43 897
25 - 29	218 888	229 329	200 853	209 534	194 327	200 532	193 631	198 749
30	56 419	57 138	52 545	52 998	47 463	49 677	44 117	44 880
31	57 828	57 668	52 401	52 603	51 041	50 548	46 635	47 909
32	56 175	54 254	52 371	51 128	48 936	48 217	47 736	46 844
33	51 021	48 141	49 086	47 094	47 649	46 033	45 312	44 010
34	45 149	41 724	43 912	40 901	43 498	41 488	42 349	40 713
30 - 34	266 592	258 925	250 315	244 724	238 587	235 963	226 149	224 356
35	37 216	33 933	37 494	34 283	38 216	35 020	38 557	36 043
36	30 092	26 821	30 362	27 172	31 644	28 818	32 169	29 172
37	22 928	20 044	23 671	21 078	24 752	21 705	25 604	22 568
38	16 709	14 495	17 704	14 965	18 379	15 896	19 163	16 807
39	12 224	10 314	12 293	10 689	13 390	11 567	14 278	12 327
35 - 39	119 169	105 607	121 524	108 187	126 381	113 006	129 771	116 917
40	8 415	6 977	8 666	7 069	9 271	7 731	9 846	8 138
41	5 215	4 175	5 508	4 425	6 017	4 729	6 306	5 033
42	3 020	2 386	3 167	2 480	3 509	2 766	3 754	2 888
43	1 808	1 268	1 811	1 331	1 959	1 423	2 163	1 606
44	874	629	882	643	1 045	753	1 067	781
40 - 44	19 332	15 435	20 034	15 948	21 801	17 402	23 136	18 446
45	398	280	462	341	487	304	491	339
46	181	116	197	127	186	154	231	164
47	55	46	92	44	81	46	101	58
48	31	22	18	13	36	26	40	37
49	18	17	11	12	25	19	24	16
45 - 49	683	481	780	537	815	549	887	614
50 und älter	23	17	41	37	20	17	18	17
Unbekannt	-	1	-	-	-	-	-	-
Insgesamt	766 999	766 999	734 475	734 475	719 250	719 250	706 721	706 721



## Geburten

## 2.6 Altersspezifische Geburtenziffern

Alter in Jahren	Lebendgeborene je 1 000 Frauen nebenstehenden Alters							
	2000		2001		2002		2003	
	Geburtsjahr- methode	Altersjahr- methode	Geburtsjahr- methode	Altersjahr- methode	Geburtsjahr- methode	Altersjahr- methode	Geburtsjahr- methode	Altersjahr- methode
15	0,909	1,428	0,994	1,645	0,979	1,754	0,852	1,527
16	2,813	4,333	3,132	4,736	3,177	4,770	2,954	4,517
17	6,960	9,812	7,497	9,939	7,658	9,979	7,079	9,471
18	13,936	17,894	14,080	18,128	13,643	17,355	13,126	16,531
19	24,901	29,989	24,643	29,442	23,111	27,585	22,099	26,448
15 bis 19	10,069	12,908	10,151	12,941	9,642	12,308	9,064	11,584
20	35,152	39,636	34,297	38,125	32,209	35,935	30,559	34,061
21	44,975	49,100	43,433	47,941	41,735	45,829	39,168	42,897
22	53,486	57,514	51,778	55,176	48,811	52,294	47,937	51,161
23	61,752	64,763	59,243	62,678	57,304	60,510	54,508	58,139
24	69,041	73,231	66,814	70,067	64,543	68,168	62,187	66,408
20 bis 24	52,711	56,720	50,955	54,635	48,833	52,423	47,000	50,547
25	79,181	82,962	74,774	78,369	72,592	75,701	71,481	75,238
26	87,277	89,795	82,790	85,468	79,753	83,192	79,157	81,538
27	92,510	92,667	88,583	90,313	86,287	88,211	85,166	87,977
28	95,364	96,717	92,539	92,613	91,547	93,794	90,703	92,141
29	97,104	96,989	94,376	94,236	94,903	92,817	94,320	94,997
25 bis 29	90,772	92,269	86,828	88,493	85,005	86,817	84,069	86,323
30	96,386	94,004	93,785	92,489	93,294	92,715	94,791	91,971
31	91,793	89,304	89,484	86,558	90,734	87,892	91,384	89,205
32	84,922	80,873	83,180	79,229	83,274	79,105	84,677	81,288
33	75,020	69,835	74,265	70,269	75,482	71,160	76,972	72,098
34	64,629	59,603	64,639	59,403	65,668	61,780	67,000	62,869
30 bis 34	81,890	78,135	80,338	76,841	80,806	77,648	81,931	78,465
35	53,061	47,890	53,741	49,045	56,154	50,777	58,156	53,634
36	42,038	37,551	43,361	38,407	45,292	41,176	47,248	42,287
37	32,172	28,513	33,125	29,562	35,304	30,646	36,634	32,233
38	24,102	21,012	24,883	21,324	25,692	22,269	27,327	23,726
39	17,809	15,224	17,762	15,520	18,799	16,464	19,955	17,265
35 bis 39	33,956	30,233	34,562	30,822	36,027	32,157	37,511	33,554
40	12,585	10,594	12,645	10,449	13,380	11,212	13,819	11,580
41	8,043	6,604	8,249	6,729	8,769	6,982	9,098	7,296
42	4,902	3,905	4,892	3,929	5,250	4,202	5,470	4,263
43	2,985	2,115	2,945	2,183	3,024	2,253	3,235	2,440
44	1,473	1,073	1,459	1,075	1,698	1,234	1,647	1,237
40 bis 44	6,172	4,999	6,222	5,025	6,585	5,327	6,788	5,490
15 bis 44	1 377,279 <sup>1)</sup>	1 374,930 <sup>1)</sup>	1 347,388 <sup>1)</sup>	1 345,047 <sup>1)</sup>	1 340,065 <sup>1)</sup>	1 337,762 <sup>1)</sup>	1 338,707 <sup>1)</sup>	1 336,443 <sup>1)</sup>
45	0,687	0,485	0,780	0,583	0,805	0,508	0,798	0,556
46	0,315	0,204	0,341	0,220	0,314	0,263	0,382	0,274
47	0,098	0,082	0,160	0,078	0,140	0,080	0,171	0,099
48	0,055	0,039	0,032	0,023	0,063	0,046	0,069	0,064
49	0,032	0,031	0,020	0,022	0,045	0,034	0,042	0,028
45 bis 49	0,241	0,170	0,272	0,189	0,280	0,190	0,299	0,209
15 bis 49	1 378,466 <sup>1)</sup>	1 375,770 <sup>1)</sup>	1 348,721 <sup>1)</sup>	1 345,972 <sup>1)</sup>	1 341,432 <sup>1)</sup>	1 338,692 <sup>1)</sup>	1 340,169 <sup>1)</sup>	1 337,464 <sup>1)</sup>

1) Zusammengefaßte Geburtenziffer = Summe der Ziffern (einzelne Altersjahre).

## Geburten

### 2.7 Geburtenhäufigkeit \*)

Jahr	Verwendete Sterbetafel <sup>3)</sup>	Zusammengefaßte Geburtenziffer (je 1 000 Frauen)		Netto- reproduktionsrate	
		Frauen im Alter von ... bis unter ... Jahren			
		15 - 45	15 - 50	15 - 45	15 - 50
Deutschland					
1990	1986/88	1 452,919	1 454,126	0,696	0,696
1991	1986/88	1 330,744	1 331,854	0,638	0,638
1992	1986/88	1 291,337	1 292,415	0,620	0,620
1993	1986/88	1 277,094	1 278,234	0,612	0,612
1994	1986/88	1 241,442	1 242,527	0,594	0,594
1995	1986/88	1 247,813	1 248,918	0,598	0,598
1996	1986/88	1 314,562	1 315,590	0,629	0,629
1997	1986/88	1 367,808	1 368,991	0,655	0,656
1998	1986/88	1 354,098	1 355,305	0,649	0,649
1999	1986/88	1 359,754	1 360,876	0,650	0,651
2000	1986/88	1 377,279	1 378,466	0,660	0,661
2001	1986/88	1 347,388	1 348,721	0,644	0,645
2002	1986/88	1 340,065	1 341,432	0,642	0,642
2003	1986/89	1 338,707	1 340,169	0,641	0,642
Früheres Bundesgebiet					
1950 <sup>1)</sup>	1949/51	2 091,331	2 100,204	0,929	0,933
1955 <sup>2)</sup>	1949/51	2 101,871	2 108,389	0,938	0,941
1960	1960/62	2 360,132	2 365,742	1,096	1,098
1965	1970/72	2 502,320	2 507,487	1,174	1,177
1970	1970/72	2 012,264	2 016,349	0,946	0,948
1975	1970/72	1 448,903	1 451,338	0,679	0,680
1980	1970/72	1 443,334	1 444,899	0,679	0,679
1981	1970/72	1 433,574	1 435,181	0,674	0,675
1982	1970/72	1 405,781	1 407,185	0,660	0,661
1983	1970/72	1 329,622	1 330,896	0,625	0,625
1984	1970/72	1 289,411	1 290,555	0,605	0,606
1985	1970/72	1 279,719	1 280,819	0,603	0,604
1986	1986/88	1 344,277	1 345,312	0,645	0,645
1987	1986/88	1 366,823	1 368,002	0,653	0,653
1988	1986/88	1 411,358	1 412,522	0,675	0,676
1989	1986/88	1 394,182	1 395,390	0,669	0,670
1990	1986/88	1 448,668	1 450,091	0,693	0,694
1991	1986/88	1 420,551	1 421,790	0,680	0,681
1992	1986/88	1 400,386	1 401,607	0,672	0,673
1993	1986/88	1 391,273	1 392,558	0,666	0,667
1994	1986/88	1 346,013	1 347,225	0,643	0,644
1995	1986/88	1 338,105	1 339,328	0,641	0,642
1996	1986/88	1 394,781	1 395,949	0,667	0,667
1997	1986/88	1 439,209	1 440,574	0,689	0,690
1998	1986/88	1 411,744	1 413,106	0,676	0,677
1999	1986/88	1 404,527	1 405,788	0,672	0,672
2000	1986/88	1 411,186	1 412,505	0,677	0,677
Neue Länder und Berlin-Ost					
1990	1986/88	1 517,366	1 517,693	0,728	0,728
1991	1986/88	976,674	977,159	0,471	0,472
1992	1986/88	829,971	830,362	0,399	0,399
1993	1986/88	774,464	774,878	0,370	0,370
1994	1986/88	771,723	772,205	0,369	0,370
1995	1986/88	837,650	838,246	0,400	0,401
1996	1986/88	947,228	947,691	0,454	0,454
1997	1986/88	1 038,497	1 038,957	0,497	0,497
1998	1986/88	1 086,134	1 086,741	0,523	0,523
1999	1986/88	1 147,852	1 148,430	0,549	0,549
2000	1986/88	1 213,820	1 214,489	0,582	0,582

\*) Zusammengefasste Geburtenziffer, "durchschnittliche Kinderzahl je 1000 Frauen":  
Summe der altersspezifischen Geburtenziffern. - Nettoreproduktionsrate, "durchschnittliche Zahl der lebendgeborenen Mädchen einer Frau unter Berücksichtigung der Sterblichkeit". - Siehe auch Erläuterungen, Punkte 3.3.5 und 3.3.4. -

1) Früheres Bundesgebiet ohne das Saarland und Berlin-West.

2) Früheres Bundesgebiet ohne das Saarland.

3) Für Nettoreproduktionsrate.

## 2.8 Lebendgeborene 2003 von miteinander Verheirateten

Lfd. Nr.	Alter des Vaters von ... bis unter ... Jahren	Insgesamt	Alter der Mutter von ...						
			unter 18	18 - 19	19 - 20	20 - 21	21 - 22	22 - 23	23 - 24
01	unter 18	26	3	10	8	2		1	1
02	18 - 19	183	20	41	44	31	15	11	4
03	19 - 20	649	32	85	163	134	86	62	27
04	20 - 21	1 704	53	166	333	358	267	207	111
05	21 - 22	3 203	58	208	434	616	653	478	270
06	22 - 23	5 223	66	219	492	749	935	960	676
07	23 - 24	7 524	66	195	461	775	1 123	1 373	1 244
08	24 - 25	10 341	46	169	431	783	1 157	1 545	1 750
09	25 - 26	13 361	50	143	344	663	1 108	1 576	1 842
10	26 - 27	16 682	43	106	295	547	1 001	1 451	1 957
11	27 - 28	19 562	35	97	217	433	761	1 270	1 741
12	28 - 29	22 646	19	69	212	360	637	1 043	1 484
13	29 - 30	25 614	27	43	161	297	488	849	1 182
14	30 - 31	29 375	18	36	102	215	433	654	937
15	31 - 32	34 089	12	35	103	182	314	553	901
16	32 - 33	36 824	6	31	69	137	224	432	669
17	33 - 34	37 754	4	19	57	121	208	361	554
18	34 - 35	39 025	7	20	44	95	185	281	428
19	35 - 36	36 852	4	14	37	88	158	205	313
20	36 - 37	33 683	4	8	34	63	89	147	229
21	37 - 38	29 556	2	15	22	49	89	142	214
22	38 - 39	24 585	1	3	27	33	74	113	159
23	39 - 40	20 043	1	4	13	36	53	97	110
24	40 - 41	15 596	-	3	10	24	45	58	90
25	41 - 42	12 131	-	3	12	12	29	57	65
26	42 - 43	9 442	2	3	6	11	34	40	64
27	43 - 44	7 020	1	2	7	13	20	30	65
28	44 - 45	5 336	-	2	4	9	14	26	30
29	45 - 46	4 069	-	1	2	8	8	24	27
30	46 - 47	3 066	-	-	2	3	8	11	33
31	47 - 48	2 270	-	-	2	5	6	10	16
32	48 - 49	1 739	1	1	2	5	7	11	14
33	49 - 50	1 293	-	-	2	4	5	8	8
34	50 - 51	1 117	1	2	-	2	6	3	7
35	51 - 52	864	-	1	1	1	3	7	6
36	52 - 53	698	-	-	-	1	2	2	3
37	53 - 54	583	-	2	-	2	-	2	5
38	54 - 55	475	-	-	-	-	2	2	6
39	55 - 56	394	-	-	1	2	4	2	1
40	56 - 57	276	-	1	-	4	1	-	2
41	57 - 58	204	-	1	-	-	1	7	3
42	58 - 59	169	-	-	-	-	2	1	4
43	59 - 60	155	-	-	2	-	1	3	2
44	60 - 61	124	-	-	1	-	-	-	3
45	61 - 62	109	-	-	-	1	-	1	-
46	62 - 63	100	-	-	-	-	1	1	2
47	63 - 64	83	-	-	1	-	-	1	-
48	64 - 65	77	-	-	-	1	-	-	1
49	65 - 66	45	-	-	-	-	1	1	-
50	66 - 67	48	-	-	-	-	1	-	-
51	67 - 68	27	-	-	-	-	-	-	-
52	68 - 69	14	-	-	-	1	-	-	-
53	69 - 70	15	-	-	1	-	-	-	-
54	70 und älter	37	-	-	-	-	-	-	2
55	Alter unbekannt	-	-	-	-	-	-	-	-
56	Insgesamt	516 080	582	1 758	4 159	6 876	10 259	14 119	17 262

nach Alter der Eltern

bis unter ... Jahren										Lfd.
24 - 25	25 - 26	26 - 27	27 - 28	28 - 29	29 - 30	30 - 31	31 - 32	32 - 33	33 - 34	Nr.
-	-	1	-	-	-	-	-	-	-	01
5	3	2	1	-	1	3	-	-	-	02
18	11	13	4	5	4	-	-	-	1	03
73	41	27	24	12	5	6	2	4	3	04
170	98	66	53	29	16	13	9	6	6	05
415	258	152	97	53	35	29	23	9	12	06
829	514	298	190	141	87	65	37	40	17	07
1 594	1 047	656	394	235	141	108	80	63	45	08
2 114	2 054	1 280	760	465	285	215	118	99	77	09
2 373	2 582	2 297	1 478	884	548	354	239	171	96	10
2 221	2 757	2 845	2 731	1 618	946	610	424	263	190	11
1 996	2 617	3 112	3 191	3 020	1 748	1 061	685	463	306	12
1 642	2 374	2 911	3 464	3 602	3 236	1 883	1 209	721	509	13
1 457	2 006	2 624	3 303	3 813	4 066	3 581	2 246	1 316	886	14
1 252	1 731	2 421	3 056	3 781	4 344	4 632	4 272	2 492	1 440	15
962	1 366	1 933	2 622	3 248	4 115	4 685	5 117	4 441	2 581	16
787	1 061	1 475	1 993	2 640	3 448	4 205	5 071	5 129	4 232	17
637	874	1 207	1 633	2 238	2 854	3 521	4 587	5 248	5 140	18
490	663	919	1 312	1 663	2 202	2 726	3 764	4 396	4 750	19
353	507	711	973	1 221	1 683	2 144	2 918	3 557	4 021	20
283	436	541	692	933	1 233	1 648	2 216	2 678	3 223	21
210	334	436	551	694	999	1 197	1 553	2 009	2 308	22
179	234	340	424	534	691	834	1 143	1 391	1 699	23
144	158	211	303	412	488	597	798	927	1 149	24
108	118	207	241	265	368	411	599	700	841	25
76	103	101	202	212	260	337	426	517	604	26
50	83	113	136	156	181	217	269	391	437	27
46	57	84	108	110	156	195	230	260	330	28
53	46	55	79	82	108	142	191	215	243	29
33	40	55	62	91	88	108	122	150	155	30
18	41	38	50	60	62	83	95	133	123	31
18	16	25	30	42	55	63	77	95	73	32
11	17	22	27	33	57	46	55	69	97	33
11	18	23	24	28	44	42	64	53	48	34
7	11	16	24	26	44	40	39	40	41	35
10	15	12	22	21	16	29	34	36	29	36
6	6	12	8	21	21	19	32	28	49	37
6	10	9	13	12	22	20	25	25	27	38
4	12	3	10	10	15	10	23	23	20	39
1	4	4	12	9	9	14	6	12	12	40
7	4	4	4	6	5	12	13	14	9	41
2	1	4	2	2	9	6	4	12	11	42
3	2	4	6	3	3	1	10	7	8	43
-	4	7	5	3	3	4	5	4	7	44
1	2	-	3	3	-	11	6	3	6	45
2	-	2	1	3	2	2	5	9	4	46
3	3	1	4	1	5	3	1	3	2	47
1	-	2	4	3	5	-	9	4	5	48
1	1	1	1	3	2	3	2	1	4	49
1	1	-	4	1	2	1	2	4	5	50
-	1	1	2	-	-	1	-	4	1	51
-	-	-	-	-	-	-	2	-	2	52
-	-	-	-	-	-	1	-	1	1	53
1	1	2	2	1	2	-	1	1	1	54
-	-	-	-	-	-	-	-	-	-	55
20 684	24 343	27 285	30 335	32 448	34 719	35 938	38 858	38 237	35 886	56

## 2.8 Lebendgeborene 2003 von miteinander Verheirateten

Lfd. Nr.	Alter des Vaters von ... bis unter ... Jahren	Alter der Mutter von ...							
		34 - 35	35 - 36	36 - 37	37 - 38	38 - 39	39 - 40	40 - 41	41 - 42
01	unter 18								
02	18 - 19	-	-	2	-	-	-	-	-
03	19 - 20	1	1	-	1	-	-	-	-
04	20 - 21	4	2	1	3	-	-	2	-
05	21 - 22	6	3	1	4	3	1	-	-
06	22 - 23	8	10	10	2	3	8	-	1
07	23 - 24	16	18	6	15	3	3	3	3
08	24 - 25	26	14	14	13	9	4	8	6
09	25 - 26	39	40	33	17	11	12	7	5
10	26 - 27	75	61	38	33	18	16	11	3
11	27 - 28	115	103	70	44	23	19	16	7
12	28 - 29	198	130	108	66	54	24	14	12
13	29 - 30	331	236	145	124	65	59	22	11
14	30 - 31	574	409	262	169	108	86	35	20
15	31 - 32	952	624	388	236	158	93	49	33
16	32 - 33	1 598	973	667	360	249	146	93	58
17	33 - 34	2 515	1 533	944	574	312	241	134	71
18	34 - 35	4 218	2 478	1 369	842	502	301	149	78
19	35 - 36	4 652	3 776	2 115	1 127	661	411	199	116
20	36 - 37	4 388	4 052	3 066	1 576	846	531	302	114
21	37 - 38	3 636	3 624	3 056	2 332	1 176	662	352	169
22	38 - 39	2 717	2 929	2 691	2 306	1 568	836	461	205
23	39 - 40	2 032	2 299	2 278	2 017	1 571	1 087	523	240
24	40 - 41	1 486	1 623	1 717	1 614	1 427	1 132	649	296
25	41 - 42	1 049	1 129	1 250	1 201	1 166	934	655	434
26	42 - 43	739	838	917	924	829	802	635	400
27	43 - 44	507	629	656	646	629	555	484	361
28	44 - 45	399	433	457	480	436	437	377	277
29	45 - 46	279	331	331	363	335	276	288	219
30	46 - 47	203	232	265	236	259	226	200	165
31	47 - 48	143	190	157	193	184	163	134	130
32	48 - 49	108	137	129	137	152	142	109	74
33	49 - 50	78	92	106	107	92	85	87	60
34	50 - 51	72	86	75	80	86	78	78	62
35	51 - 52	59	70	67	59	73	67	52	30
36	52 - 53	38	58	53	63	51	47	45	33
37	53 - 54	36	47	44	39	46	47	35	28
38	54 - 55	35	33	36	31	43	26	25	22
39	55 - 56	28	17	26	31	35	26	23	21
40	56 - 57	20	19	23	21	27	21	11	13
41	57 - 58	6	10	21	18	11	12	7	7
42	58 - 59	14	20	11	11	13	14	7	12
43	59 - 60	12	14	8	13	17	10	9	7
44	60 - 61	10	4	11	13	10	9	8	7
45	61 - 62	7	5	7	13	6	9	7	6
46	62 - 63	6	7	7	10	5	6	5	8
47	63 - 64	10	7	6	6	4	6	5	5
48	64 - 65	1	8	5	6	5	3	3	4
49	65 - 66	1	4	2	2	2	1	3	1
50	66 - 67	2	2	5	2	5	3	2	-
51	67 - 68	2	1	3	2	1	1	2	1
52	68 - 69	-	-	1	1	3	2	1	1
53	69 - 70	-	2	2	2	3	-	2	-
54	70 und älter	2	5	-	2	-	4	3	4
55	Alter unbekannt	-	-	-	-	-	-	-	-
56	Insgesamt	33 453	29 368	23 662	18 187	13 295	9 684	6 331	3 840

nach Alter der Eltern

bis unter ... Jahren										Lfd.
42 - 43	43 - 44	44 - 45	45 - 46	46 - 47	47 - 48	48 - 49	49 - 50	50 und älter	Alter unbek.	Nr.
-	-	-	-	-	-	-	-	-	-	01
1	-	-	-	-	-	-	-	-	-	02
-	-	-	-	-	-	-	-	-	-	03
2	-	-	-	-	-	-	-	-	-	04
-	1	-	-	-	-	-	-	-	-	05
1	1	-	-	-	-	-	-	-	-	06
2	-	-	-	1	-	-	-	-	-	07
2	-	1	-	-	-	-	-	1	-	08
1	1	3	-	-	-	-	-	-	-	09
2	1	-	2	1	-	-	-	-	-	10
13	3	-	-	1	-	-	-	-	-	11
11	5	5	-	-	-	-	-	2	-	12
6	9	4	-	-	-	-	-	-	-	13
19	9	4	2	1	-	-	-	-	-	14
18	15	4	3	2	-	-	-	-	-	15
33	18	8	2	1	1	1	1	-	-	16
43	26	6	5	4	3	-	2	-	-	17
55	20	9	4	2	1	-	-	-	-	18
74	33	26	7	2	2	2	-	-	-	19
63	39	15	10	4	-	-	-	2	-	20
98	48	18	1	2	2	2	-	-	-	21
119	57	22	5	7	3	-	-	-	-	22
137	60	26	9	3	-	-	-	-	-	23
153	72	34	9	5	3	1	-	-	-	24
228	87	30	9	5	1	-	-	-	-	25
230	110	33	9	-	-	-	-	-	-	26
190	106	57	17	6	1	1	1	-	-	27
141	117	55	38	7	4	1	-	-	-	28
124	91	60	24	17	1	1	-	1	-	29
86	69	40	23	11	5	-	-	-	-	30
80	48	39	20	14	6	7	-	2	-	31
43	36	19	12	9	2	2	2	-	-	32
42	39	21	13	7	2	-	-	-	-	33
22	25	14	9	5	3	-	1	1	-	34
35	14	16	4	2	1	4	2	-	-	35
23	14	3	2	-	1	2	2	1	-	36
14	11	7	6	2	1	1	1	2	-	37
22	7	12	3	-	-	2	-	1	-	38
12	6	4	3	5	-	-	-	-	-	39
8	8	4	1	1	-	-	-	-	-	40
5	2	-	-	-	-	-	-	-	-	41
4	1	3	2	-	-	-	-	-	-	42
4	1	1	-	-	-	-	-	-	-	43
7	1	1	-	-	-	-	3	-	-	44
4	5	1	-	1	-	1	-	-	-	45
3	1	-	1	-	1	-	-	-	-	46
5	-	1	-	-	1	-	-	-	-	47
5	2	-	-	-	-	-	-	1	-	48
3	1	-	1	-	-	-	-	-	-	49
2	1	-	-	-	1	-	-	-	-	50
-	-	-	-	-	-	-	-	-	-	51
-	-	-	-	-	-	-	-	-	-	52
-	-	-	-	-	-	-	-	-	-	53
-	-	1	2	-	-	-	-	-	-	54
-	-	-	-	-	-	-	-	-	-	55
2 195	1 221	607	258	128	46	28	15	14	-	56

## 2 Geburten

### 2.9 Lebendgeborene nach Familienstand der Eltern sowie von miteinander verheirateten Eltern nach der Lebendgeburtenfolge \*)

Jahr	Lebendgeborene								
	insgesamt	ehelich <sup>1)</sup> ... Kinder in der bestehenden Ehe							nicht-ehelich <sup>3)</sup>
		zusammen <sup>2)</sup>	1.	2.	3.	4.	5.	6. und weitere	
Deutschland									
1991 .....	830 019	704 832	338 361	246 993	82 984	23 263	7 262	5 969	125 187
1992 .....	809 114	688 666	322 479	245 645	82 944	23 813	7 627	6 158	120 448
1993 .....	798 447	680 163	315 130	248 101	80 616	22 764	7 222	6 330	118 284
1994 .....	769 603	651 143	306 504	234 572	76 107	21 628	6 731	5 595	118 460
1995 .....	765 221	642 345	299 057	235 566	75 056	20 815	6 516	5 335	122 876
1996 .....	796 013	660 313	304 947	242 463	79 001	21 672	6 761	5 469	135 700
1997 .....	812 173	666 340	303 955	246 112	82 084	21 930	6 743	5 516	145 833
1998 .....	785 034	627 917	283 768	233 898	77 575	21 030	6 407	5 239	157 117
1999 .....	770 744	600 110	268 922	226 166	73 739	20 045	6 080	5 158	170 634
2000 .....	766 999	587 425	262 328	222 956	71 611	19 550	5 906	5 074	179 574
2001 .....	734 475	550 659	245 611	209 958	66 801	18 138	5 522	4 629	183 816
2002 .....	719 250	531 289	237 717	203 199	63 502	17 138	5 288	4 445	187 961
2003 .....	706 721	516 080	231 290	197 391	61 373	16 581	5 149	4 296	190 641
Früheres Bundesgebiet									
1955 .....	820 128	738 563 <sup>a)</sup>	313 677	224 042	109 433	48 902	21 950	20 486	64 427
1960 .....	968 629	907 299	380 125	271 005	134 828	62 236	29 443	29 646	61 330
1965 .....	1 044 328	995 351	398 128	312 352	153 106	67 634	31 092	33 024	48 977
1970 .....	810 808	766 528	321 366	243 828	112 636	46 936	20 583	21 170	44 280
1975 .....	600 512	563 738	262 998	186 251	66 503	26 087	11 200	10 699	36 774
1980 .....	620 657	573 734	279 273	196 898	63 680	19 774	7 702	6 407	46 923
1981 .....	624 557	575 194	279 952	197 491	65 180	19 433	7 129	6 009	49 363
1982 .....	621 173	568 423	279 872	196 261	62 751	18 035	6 186	5 318	52 750
1983 .....	594 177	541 735	267 807	188 252	59 122	16 859	5 527	4 168	52 442
1984 .....	584 157	531 159	257 706	189 856	58 752	16 157	5 088	3 600	52 998
1985 .....	586 155	531 085	257 123	189 630	59 832	16 123	4 854	3 523	55 070
1986 .....	625 963	566 155	270 446	203 782	65 517	17 459	5 214	3 737	59 808
1987 .....	642 010	579 652	279 572	203 481	68 658	18 382	5 551	4 008	62 358
1988 .....	677 259	609 302	291 524	214 976	72 878	19 686	5 829	4 409	67 957
1989 .....	681 537	611 869	291 656	215 872	73 425	20 034	6 193	4 689	69 668
1990 .....	727 199	650 899	308 499	229 951	78 823	21 790	6 550	5 286	76 300

\*) Einschl. der legitimierten Kinder.

1) Seit 1.7.1998 "Eltern miteinander verheiratet".

2) Einschl. der Fälle "Ordnungsnummer der Geburt unbekannt".

3) Seit 1.7.1998 "Eltern nicht miteinander verheiratet".

a) 1955 früheres Bundesgebiet ohne das Saarland.

## 2 Geburten

### 2.10 Durchschnittliches Alter der Mütter bei der Geburt ihrer ehelich lebendgeborenen Kinder nach der Zahl der in der Ehe lebendgeborenen Kinder \*)

Jahr	Durchschnittliches Alter der Mütter in Jahren bei der Geburt ihrer ... Kinder					
	insgesamt	1.	2.	3.	4.	5. und weiteren
<b>Deutschland</b>						
<b>Altersjahrmethode</b>						
2000.....	30,31	29,02	30,74	32,20	33,21	34,89
2001.....	30,45	29,15	30,90	32,35	33,36	35,00
2002.....	30,62	29,32	31,08	32,52	33,48	35,21
2003.....	30,72	29,43	31,19	32,62	33,66	35,17
<b>Deutschland</b>						
<b>Geburtsjahrmethode</b>						
1991 .....	28,32	26,91	28,81	30,70	31,93	33,74
1992 .....	28,55	27,20	28,95	30,78	31,92	33,66
1993 .....	28,78	27,49	29,16	30,93	32,03	33,71
1994 .....	29,02	27,78	29,42	31,10	32,21	33,84
1995 .....	29,28	28,07	29,66	31,30	32,36	34,02
1996 .....	29,47	28,27	29,86	31,41	32,49	34,10
1997 .....	29,73	28,49	30,12	31,68	32,79	34,37
1998 .....	29,93	28,66	30,34	31,84	32,93	34,41
1999.....	30,10	28,83	30,51	31,99	33,11	34,67
2000.....	30,26	28,97	30,69	32,15	33,15	34,81
2001.....	30,40	29,09	30,85	32,30	33,31	34,92
2002.....	30,56	29,26	31,03	32,47	33,42	35,13
2003.....	30,67	29,38	31,14	32,57	33,59	35,09
<b>Früheres Bundesgebiet</b>						
1961 .....	27,65	24,86	27,78	30,34	32,07	34,11
1965 .....	27,56	24,88	27,50	29,92	31,85	34,24
1970 .....	27,38	24,34	27,71	30,49	32,50	34,81
1975 .....	27,02	24,81	27,41	30,12	32,11	34,72
1980 .....	27,02	25,19	27,65	30,04	31,82	34,23
1981 .....	27,11	25,31	27,75	30,08	31,85	34,35
1982 .....	27,20	25,49	27,83	30,18	31,82	34,46
1983 .....	27,34	25,74	27,94	30,24	31,99	34,33
1984 .....	27,52	25,98	28,07	30,31	32,05	34,18
1985 .....	27,70	26,18	28,25	30,38	32,01	34,19
1986 .....	27,85	26,37	28,37	30,39	31,95	34,01
1987 .....	28,00	26,53	28,53	30,53	31,91	34,05
1988 .....	28,12	26,67	28,64	30,58	31,88	33,96
1989 .....	28,24	26,79	28,77	30,62	31,93	33,84
1990 .....	28,36	26,93	28,87	30,69	31,96	33,79

\*) Ehelich Geborene: Seit 1.7.1998 "Kinder miteinander verheirateter Eltern".



## 2 Geburten

### 2.11 Geborene 2003 von miteinander verheirateten Eltern nach Geburtenabstand und Zahl der in der Ehe lebend- und totgeborenen Kinder

Für die ersten Kinder: Zeitunterschied zwischen Eheschließung und Geburt <sup>1)</sup> Für die zweiten und weiteren Kinder: Zeitunterschied zu der Geburt des vorangegangenen Kindes <sup>1)</sup>	Geborene (Eltern miteinander verheiratet)									
	insge- samt	1.	2.	3.	4.	5.	6.	7.	8.	9. und weitere
unter 1 Monat	5 136	5 136	-	-	-	-	-	-	-	-
1 bis unter 2 Monate	8 909	8 909	-	-	-	-	-	-	-	-
2 bis unter 3 Monate	10 089	10 089	-	-	-	-	-	-	-	-
3 bis unter 4 Monate	11 229	11 229	-	-	-	-	-	-	-	-
4 bis unter 5 Monate	11 395	11 395	-	-	-	-	-	-	-	-
5 bis unter 6 Monate	8 865	8 865	-	-	-	-	-	-	-	-
6 bis unter 7 Monate	5 672	5 672	-	-	-	-	-	-	-	-
7 bis unter 8 Monate	3 866	3 823	30	10	1	-	-	2	-	-
8 bis unter 9 Monate	4 371	4 310	35	14	11	-	1	-	-	-
9 bis unter 10 Monate	5 085	4 966	82	25	9	3	-	-	-	-
10 bis unter 11 Monate	5 384	4 817	347	140	46	22	7	3	1	1
11 bis unter 12 Monate	3 783	2 499	788	298	112	46	12	11	7	10
unter 1 Jahr	83 784	81 710	1 282	487	179	71	20	16	8	11
12 bis unter 13 Monate	6 776	4 892	1 218	395	138	56	32	22	11	12
13 bis unter 14 Monate	9 452	7 254	1 395	516	159	54	30	21	10	13
14 bis unter 15 Monate	7 319	4 657	1 723	587	191	72	36	24	14	15
15 bis unter 16 Monate	7 528	4 608	1 936	610	211	71	33	17	16	26
16 bis unter 17 Monate	7 911	4 432	2 333	702	242	91	50	17	17	27
17 bis unter 18 Monate	8 290	4 267	2 755	813	252	89	45	29	12	28
18 bis unter 21 Monate	26 659	11 606	10 702	2 738	873	351	163	77	54	95
21 bis unter 24 Monate	27 296	9 031	13 483	3 139	951	319	140	86	51	96
1 bis unter 2 Jahre	101 231	50 747	35 545	9 500	3 017	1 103	529	293	185	312
2 bis unter 3 Jahre	108 963	32 998	58 219	12 277	3 324	1 082	467	250	152	194
3 bis unter 4 Jahre	75 152	22 307	39 121	9 822	2 516	783	298	146	67	92
4 bis unter 5 Jahre	44 229	13 756	20 816	6 892	1 834	542	216	87	44	42
5 bis unter 6 Jahre	29 205	9 101	12 922	5 172	1 326	392	156	73	33	30
6 bis unter 7 Jahre	20 395	6 373	8 454	4 025	1 053	312	108	40	14	16
7 bis unter 8 Jahre	12 866	4 175	4 805	2 816	750	203	75	26	8	8
8 bis unter 9 Jahre	8 988	2 979	3 208	2 076	513	152	38	12	7	3
9 bis unter 10 Jahre	6 447	2 131	2 210	1 501	434	115	35	13	5	3
10 bis unter 15 Jahre	14 331	4 459	5 151	3 544	871	209	66	18	9	4
15 bis unter 20 Jahre	2 336	761	829	590	118	29	7	-	2	-
20 Jahre und mehr	229	95	81	46	6	1	-	-	-	-
Mehrlingskinder <sup>3)</sup>	9 723	-	5 339	3 128	883	237	78	25	14	19
Geburtenabstand unbekannt	-	-	-	-	-	-	-	-	-	-
Insgesamt	517 879	231 592	197 982	61 876	16 824	5 231	2 093	999	548	734

1) Unter Berücksichtigung der Tage berechnet.

2) Nach der Gesamtgeburtenfolge unter Berücksichtigung aller in der jetzigen Ehe Lebend- und Totgeborenen und der legitimierte Kinder.

3) Zweite und weitere Mehrlingskinder aus einer Niederkunft.

## 2 Geburten

### 2.12 Lebendgeborene 2003 von miteinander verheirateten Eltern nach Geburtenabstand und Zahl der in der Ehe lebendgeborenen Kinder

Für die ersten Kinder: Zeitunterschied zwischen Eheschließung und Geburt <sup>1)</sup> Für die zweiten und weiteren Kinder: Zeitunterschied zu der Geburt des vorangegangenen Kindes <sup>1)</sup>	Lebendgeborene (Eltern miteinander verheiratet)									
	insge- samt	1.	2.	3.	4.	5.	6.	7.	8.	9. und weitere
		Kinder <sup>2)</sup>								
unter 1 Monat	5 102	5 102	-	-	-	-	-	-	-	-
1 bis unter 2 Monate	8 883	8 883	-	-	-	-	-	-	-	-
2 bis unter 3 Monate	10 066	10 066	-	-	-	-	-	-	-	-
3 bis unter 4 Monate	11 211	11 211	-	-	-	-	-	-	-	-
4 bis unter 5 Monate	11 363	11 363	-	-	-	-	-	-	-	-
5 bis unter 6 Monate	8 846	8 846	-	-	-	-	-	-	-	-
6 bis unter 7 Monate	5 662	5 662	-	-	-	-	-	-	-	-
7 bis unter 8 Monate	3 855	3 812	30	10	1	-	-	2	-	-
8 bis unter 9 Monate	4 354	4 298	34	13	8	-	1	-	-	-
9 bis unter 10 Monate	5 059	4 949	75	23	9	3	-	-	-	-
10 bis unter 11 Monate	5 352	4 804	335	138	43	20	7	3	1	1
11 bis unter 12 Monate	3 734	2 494	765	282	109	46	11	11	6	10
unter 1 Jahr	83 487	81 490	1 239	466	170	69	19	16	7	11
12 bis unter 13 Monate	6 723	4 880	1 194	384	133	57	31	21	11	12
13 bis unter 14 Monate	9 413	7 251	1 385	494	158	52	30	21	10	12
14 bis unter 15 Monate	7 279	4 663	1 701	572	188	70	34	22	14	15
15 bis unter 16 Monate	7 491	4 601	1 920	607	202	70	33	16	16	26
16 bis unter 17 Monate	7 878	4 427	2 320	691	243	88	48	18	16	27
17 bis unter 18 Monate	8 257	4 265	2 736	806	250	88	45	28	12	27
18 bis unter 21 Monate	26 538	11 590	10 661	2 699	857	349	158	77	52	95
21 bis unter 24 Monate	27 210	9 019	13 471	3 100	936	315	142	82	51	94
1 bis unter 2 Jahre	100 789	50 696	35 388	9 353	2 967	1 089	521	285	182	308
2 bis unter 3 Jahre	108 652	32 967	58 121	12 176	3 278	1 063	460	248	147	192
3 bis unter 4 Jahre	74 935	22 310	39 035	9 751	2 472	775	291	146	68	87
4 bis unter 5 Jahre	44 094	13 749	20 770	6 857	1 805	529	214	88	43	39
5 bis unter 6 Jahre	29 130	9 108	12 888	5 146	1 318	381	158	69	34	28
6 bis unter 7 Jahre	20 337	6 366	8 432	4 018	1 041	306	105	40	13	16
7 bis unter 8 Jahre	12 830	4 179	4 793	2 798	743	201	76	25	8	7
8 bis unter 9 Jahre	8 961	2 982	3 197	2 070	505	151	34	12	7	3
9 bis unter 10 Jahre	6 427	2 133	2 204	1 494	427	114	35	13	4	3
10 bis unter 15 Jahre	14 270	4 456	5 128	3 524	862	206	64	18	9	3
15 bis unter 20 Jahre	2 324	762	822	586	116	29	7	-	2	-
20 Jahre und mehr	226	92	82	45	6	1	-	-	-	-
Mehrlingskinder <sup>3)</sup>	9 618	-	5 292	3 089	871	235	74	26	12	19
Geburtenabstand unbekannt	-	-	-	-	-	-	-	-	-	-
Insgesamt	516 080	231 290	197 391	61 373	16 581	5 149	2 058	986	536	716

1) Unter Berücksichtigung der Tage berechnet.

2) Nach der Gesamtgeburtenfolge unter Berücksichtigung aller in der jetzigen Ehe Lebendgeborenen und der legitimierten Kinder.

3) Zweite und weitere Mehrlingskinder aus einer Niederkunft.

## 2 Geburten

### 2.13 Durchschnittliche Ehedauer der Eltern bei der Geburt ihrer lebendgeborenen Kinder

Jahr	Durchschnittliche Ehedauer *) der Eltern in Jahren bei der Geburt ihrer ... Kinder				
	1.	2.	3.	4.	5. und weiteren
Deutschland					
1991 .....	2,36	5,17	8,19	10,14	12,84
1992 .....	2,39	5,14	8,14	10,10	12,65
1993 .....	2,41	5,15	8,09	10,07	12,48
1994 .....	2,43	5,16	8,09	10,15	12,61
1995 .....	2,45	5,21	8,15	10,13	12,66
1996 .....	2,47	5,25	8,19	10,20	12,72
1997 .....	2,50	5,29	8,32	10,42	12,87
1998 .....	2,52	5,26	8,29	10,40	12,87
1999 .....	2,52	5,22	8,27	10,47	12,96
2000 .....	2,52	5,24	8,27	10,41	12,97
2001 .....	2,52	5,18	8,27	10,49	13,06
2002 .....	2,53	5,19	8,29	10,49	13,17
2003 .....	2,54	5,17	8,24	10,53	13,13
Früheres Bundesgebiet					
1960 .....	1,85	4,66	7,10	8,90	11,17
1965 .....	1,92	4,69	7,18	9,11	11,74
1970 .....	1,97	5,08	7,95	10,11	12,76
1975 .....	2,49	5,42	8,27	10,61	13,64
1980 .....	2,73	5,76	8,60	10,87	14,00
1981 .....	2,68	5,78	8,66	10,99	14,18
1982 .....	2,66	5,72	8,69	10,91	14,26
1983 .....	2,66	5,67	8,66	10,95	14,04
1984 .....	2,66	5,64	8,64	10,95	13,86
1985 .....	2,64	5,63	8,58	10,87	13,93
1986 .....	2,60	5,61	8,54	10,71	13,73
1987 .....	2,56	5,59	8,56	10,66	13,77
1988 .....	2,52	5,50	8,48	10,60	13,60
1989 .....	2,46	5,40	8,37	10,50	13,33
1990 .....	2,42	5,32	8,31	10,40	13,10

\*) Ehedauer = Berichtsjahr - Eheschließungsjahr.

## 2 Geburten

### 2.14 Durchschnittlicher Geburtenabstand der ehelich lebend- und totgeborenen Kinder

Jahr	Durchschnittlicher Abstand in Jahren des Geburtstages der ... Kinder						
	1.	2.	3.	4.	5.	6.	7.
	vom Tag der Eheschließung	vom Geburtstag des vorangegangenen Kindes					

#### Deutschland

1991 .....	2,27	3,51	4,25	3,91	3,63	3,33	3,04
1993 .....	2,32	3,51	4,25	3,91	3,66	3,29	3,15
1994 .....	2,34	3,55	4,27	4,00	3,71	3,25	3,05
1995 .....	2,36	3,61	4,34	4,06	3,80	3,34	3,14
1996 .....	2,38	3,67	4,43	4,16	3,84	3,42	3,13
1997 .....	2,40	3,71	4,49	4,24	3,89	3,52	3,29
1998 .....	2,42	3,66	4,44	4,19	3,84	3,42	3,16
1999 .....	2,43	3,64	4,45	4,22	3,86	3,55	3,28
2000 .....	2,44	3,70	4,45	4,22	3,90	3,58	3,32
2001 .....	2,45	3,67	4,44	4,25	3,94	3,65	3,24
2002 .....	2,46	3,66	4,44	4,23	4,00	3,61	3,25
2003.....	2,47	3,66	4,43	4,26	4,00	3,71	3,31

#### Früheres Bundesgebiet

1965 .....	1,78	3,42	3,70	3,55	3,38	3,00	2,77
1970 .....	1,86	3,66	4,25	4,21	3,97	3,63	3,30
1975 .....	2,42	3,89	4,52	4,58	4,38	4,10	3,94
1980 .....	2,66	3,86	4,57	4,54	4,34	4,10	3,75
1981 .....	2,62	3,82	4,56	4,55	4,40	4,07	3,73
1982 .....	2,60	3,74	4,52	4,43	4,35	4,19	3,64
1983 .....	2,59	3,69	4,48	4,42	4,31	4,07	3,54
1984 .....	2,59	3,67	4,45	4,38	4,23	4,05	3,97
1985 .....	2,57	3,67	4,43	4,27	4,17	3,96	3,58
1986 .....	2,53	3,68	4,39	4,21	4,12	3,90	3,52
1987 .....	2,49	3,70	4,41	4,15	4,04	3,85	3,70
1988 .....	2,44	3,62	4,33	4,04	3,91	3,67	3,43
1989 .....	2,38	3,55	4,25	3,97	3,69	3,56	3,24
1990 .....	2,34	3,50	4,25	3,91	3,68	3,36	3,10

## 2 Geburten

### 2.15 Lebendgeborene nach Staatsangehörigkeit (deutsch/ausländisch) und nach Staatsangehörigkeit (deutsch/ausländisch) der Eltern

Jahr	Insgesamt	Mit deutscher Staatsangehörigkeit <sup>1)</sup>							Mit ausländischer Staatsangehörigkeit		
		zusammen	Eltern aus- ländisch <sup>2)</sup>	Mindestens ein Elternteil deutsch							
				Eltern verheiratet			Eltern nicht verheiratet				
				Eltern Deutsche	Vater Deutscher, Mutter Ausländerin	Mutter Deutsche, Vater Ausländer	Mutter Deutsche	Mutter Ausländerin, Vater Deutscher <sup>3)</sup>	zusammen	Eltern verheiratet	Eltern nicht verheiratet
				1	2	3	4	5	6	7	8

#### Deutschland

1991 .....	830 019	739 266	.	583 986	17 190	21 467	116 623	.	90 753	82 189	8 564
1992 .....	809 114	708 996	.	558 312	18 626	21 749	110 309	.	100 118	89 979	10 139
1993 .....	798 447	695 573	.	546 635	20 227	21 904	106 807	.	102 874	91 397	11 477
1994 .....	769 603	668 875	.	517 964	21 641	22 226	107 044	.	100 728	89 312	11 416
1995 .....	765 221	665 507	.	506 847	23 948	23 498	111 214	.	99 714	88 052	11 662
1996 .....	796 013	689 784	.	513 624	27 192	26 205	122 763	.	106 229	93 292	12 937
1997 .....	812 173	704 991	.	514 864	29 438	28 246	132 443	.	107 182	93 792	13 390
1998 .....	785 034	684 977	.	481 736	31 052	28 859	143 330	.	100 057	86 270	13 787
1999 .....	770 744	675 528	.	457 588	32 523	30 000	155 417	.	95 216	79 999	15 217
2000 .....	766 999	717 223	41 257	441 500	36 206	32 410	163 086	2 764	49 776	39 193	10 583
2001 .....	734 475	690 302	38 600	410 663	37 718	32 498	167 680	3 143	44 173	34 463	9 710
2002 .....	719 250	677 825	37 568	390 764	41 000	33 509	170 915	4 069	41 425	31 714	9 711
2003 .....	706 721	667 366	36 819	374 321	43 483	34 685	173 305	4 753	39 355	30 018	9 337

#### Früheres Bundesgebiet

1980 .....	620 657	539 962	.	468 720	12 413	15 828	43 001	.	80 695	76 773	3 922
1981 .....	624 557	544 548	.	469 537	12 613	17 154	45 244	.	80 009	75 890	4 119
1982 .....	621 173	548 192	.	469 992	12 415	17 470	48 315	.	72 981	68 546	4 435
1983 .....	594 177	532 706	.	455 278	11 944	17 070	48 414	.	61 471	57 443	4 028
1984 .....	584 157	529 362	.	452 222	11 582	16 572	48 986	.	54 795	50 783	4 012
1985 .....	586 155	532 405	.	452 829	11 609	16 985	50 982	.	53 750	49 662	4 088
1986 .....	625 963	567 310	.	482 160	12 243	17 646	55 261	.	58 653	54 106	4 547
1987 .....	642 010	574 819	.	486 288	12 756	18 484	57 291	.	67 191	62 124	5 067
1988 .....	677 259	603 741	.	508 914	13 440	19 313	62 074	.	73 518	67 635	5 883
1989 .....	681 537	601 669	.	505 058	14 150	19 345	63 116	.	79 868	73 316	6 552
1990 .....	727 199	640 879	.	535 352	15 717	20 724	69 086	.	86 320	79 106	7 214
1991 .....	722 250	632 748	.	523 278	16 789	20 724	71 957	.	89 502	81 231	8 271
1992 .....	720 794	622 831	.	509 836	18 178	20 869	73 948	.	97 963	88 395	9 568
1993 .....	717 915	617 570	.	502 536	19 728	20 860	74 446	.	100 345	89 600	10 745
1994 .....	690 905	592 598	.	475 451	21 015	21 052	75 080	.	98 307	87 540	10 767
1995 .....	681 374	584 169	.	462 124	23 083	22 030	76 932	.	97 205	86 282	10 923
1996 .....	702 688	599 286	.	464 588	26 106	24 572	84 020	.	103 402	91 282	12 120
1997 .....	711 915	607 592	.	464 024	28 116	26 358	89 094	.	104 323	91 802	12 521
1998 .....	682 172	584 753	.	432 639	29 532	26 867	95 715	.	97 419	84 514	12 905
1999 .....	664 018	571 869	.	409 892	30 860	27 853	103 264	.	92 149	78 075	14 074

1) Seit 1.1.2000 erwirbt ein Kind ausländischer Eltern die deutsche Staatsangehörigkeit bei Geburt, wenn ein Elternteil seinen gewöhnlichen rechtmäßigen Aufenthalt seit 8 Jahren in Deutschland hat und eine Aufenthaltsberechtigung oder seit 3 Jahren eine unbefristete Aufenthaltserlaubnis besitzt.

2) Bzw. nichtverheiratete ausländische Mutter ohne Angabe zum Vater.

3) Die Angaben zum nicht verheirateten Vater werden bei der Geburt des Kindes aufgrund der Kindschaftsrechtsreform seit dem Berichtsjahr 2000 nachgewiesen.

## 2 Geburten

### 2.16 Lebendgeborene 2003 nach der Staatsangehörigkeit der Eltern

Staatsangehörigkeit des Vaters	Lebend- geborene insgesamt	Eltern miteinander verheiratet						Eltern nicht miteinander verheiratet
		zusammen	Staatsangehörigkeit der Mutter					
			deutsch	ausländisch				
				die gleiche wie der Vater	eine andere als der Vater			
					eine andere aus einem EU-Staat	eine andere aus dem restlichen Europa	eine andere nicht aus Europa <sup>1)</sup>	
aus einem Staat Europas	614 223	492 706	399 492	44 921	6 845	25 115	16 333	121 517
deutsch (000)	531 369	417 804	374 321	-	5 764	22 339	15 380	113 565
aus einem anderen EU-Staat	20 579	16 700	6 374	7 841	541	1 281	663	3 879
belgisch (124)	208	156	97	29	10	8	12	52
britisch (168)	1 500	1 135	796	159	50	52	78	365
dänisch (126)	179	153	73	57	4	9	10	26
finnisch (128)	77	70	22	36	1	6	5	7
französisch (129)	1 078	808	392	254	24	56	82	270
griechisch (134)	3 853	3 457	625	2 444	57	293	38	396
irisch (135)	176	135	87	18	16	8	6	41
italienisch (137)	7 930	6 423	2 070	3 385	185	604	179	1 507
luxemburgisch (143)	35	24	19	1	3	-	1	11
niederländisch (148)	1 341	1 035	672	236	28	48	51	306
österreichisch (151)	1 440	1 085	759	125	40	92	69	355
portugiesisch (153)	1 549	1 284	261	867	54	48	54	265
schwedisch (157)	184	153	58	46	15	19	15	31
spanisch (161)	1 029	782	443	184	54	38	63	247
aus einem übrigen Staat Europas	62 275	58 202	18 797	37 080	540	1 495	290	4 073
albanisch (121)	295	278	113	129	14	21	1	17
andorranisch (123)	1	1	1	-	-	-	-	-
bosnisch-herzegowinisch (122)	2 670	2 419	755	1 268	48	342	6	251
bulgarisch (125)	204	174	62	102	4	6	-	30
estnisch (127)	20	17	7	9	-	-	1	3
isländisch (136)	24	16	4	6	2	2	2	8
jugoslawisch (138)	9 234	8 222	2 130	5 454	114	472	52	1 012
kroatisch (130)	2 722	2 471	682	1 602	45	131	11	251
lettisch (139)	43	35	14	15	-	4	2	8
liechtensteinisch (141)	2	2	1	1	-	-	-	-
litauisch (142)	67	64	35	27	-	2	-	3
maltesisch (145)	4	4	3	1	-	-	-	-
mazedonisch (144)	1 725	1 637	357	1 126	18	130	6	88
moldauisch (146)	147	135	63	64	-	8	-	12
monegassisch (147)	1	1	-	-	1	-	-	-
norwegisch (149)	60	45	19	8	9	4	5	15
polnisch (152)	1 533	1 378	952	398	8	13	7	155
rumänisch (154)	533	487	309	155	11	5	7	46
russisch (160)	2 922	2 783	2 117	614	4	33	15	139
sanmarinesisch (156)	-	-	-	-	-	-	-	-
schweizerisch (158)	347	260	203	33	11	5	8	87
slowakisch (155)	108	99	37	54	1	6	1	9
slowenisch (131)	137	108	66	22	5	13	2	29
der ehem. Sowjetunion (159)	-	-	-	-	-	-	-	-
tschechisch (164)	159	144	71	61	4	6	2	15
der ehem. Tschechoslowakei (162)	-	-	-	-	-	-	-	-
türkisch (163)	37 921	36 147	10 314	25 217	232	238	146	1 774
ukrainisch (166)	1 027	954	329	572	2	42	9	73
ungarisch (165)	230	191	101	75	6	6	3	39
vatikanisch (167)	2	2	2	-	-	-	-	-
weißrussisch (belarussisch) (169)	125	117	44	66	-	6	1	8
zyprisch (181)	12	11	6	1	1	-	3	1
sonst. europ. Staatsangeh. (199)	-	-	-	-	-	-	-	-

1) Einschl. staatenlos und Staatsangehörigkeit unbekannt.

## 2 Geburten

### 2.16 Lebendgeborene 2003 nach der Staatsangehörigkeit der Eltern

Staatsangehörigkeit des Vaters	Lebend- geborene insgesamt	Eltern miteinander verheiratet						Eltern nicht miteinander verheiratet
		zusammen	Staatsangehörigkeit der Mutter					
			deutsch	ausländisch				
				die gleiche wie der Vater	eine andere als der Vater			
					eine andere aus einem EU-Staat	eine andere aus dem restlichen Europa	eine andere nicht aus Europa <sup>1)</sup>	
aus einem Staat Afrikas	7 416	6 140	3 016	2 687	228	63	146	1 276
ägyptisch (287)	439	411	187	201	10	5	8	28
äquatorialguineisch (274)	-	-	-	-	-	-	-	-
äthiopisch (225)	157	102	36	59	-	1	6	55
algerisch (221)	498	421	262	131	21	3	4	77
angolanisch (223)	203	144	26	85	7	1	25	59
beninisch (229)	49	31	23	3	1	1	3	18
botsuanisch (227)	-	-	-	-	-	-	-	-
burkinisch (258)	21	17	15	1	-	-	1	4
burundisch (291)	5	2	-	1	-	-	1	3
dschibutisch (230)	-	-	-	-	-	-	-	-
eritreisch (224)	91	56	14	38	-	-	4	35
gabunisch (236)	1	1	1	-	-	-	-	-
gambisch (237)	112	81	55	25	-	1	-	31
ghanaisch (238)	439	287	107	168	8	-	4	152
guinea-bissauisch (259)	9	7	5	-	2	-	-	2
guineisch (261)	54	33	23	8	2	-	-	21
ivorisch (231)	68	45	21	17	5	1	1	23
kamerunisch (262)	236	139	79	46	9	4	1	97
kapverdisch (242)	5	4	3	-	1	-	-	1
kenianisch (243)	42	34	29	4	1	-	-	8
komorisch (244)	-	-	-	-	-	-	-	-
kongolesisch (Kongo) (245)	47	35	6	22	1	-	6	12
kongolesisch (Kongo, Dem. Rep., 246)	319	247	32	195	8	-	12	72
lesothisch (226)	-	-	-	-	-	-	-	-
liberianisch (247)	33	22	10	4	-	-	8	11
libysch (248)	112	104	13	83	2	2	4	8
madagassisch (249)	7	6	4	2	-	-	-	1
malawisch (256)	3	3	1	2	-	-	-	-
malisch (251)	20	15	6	7	1	-	1	5
marokkanisch (252)	2 230	2 136	1 015	1 013	84	18	6	94
mauretanisch (239)	13	13	4	8	1	-	-	-
mauritisch (253)	8	6	4	1	1	-	-	2
mosambikanisch (254)	68	50	12	30	-	4	4	18
namibisch (267)	3	3	2	1	-	-	-	-
nigerianisch (232)	657	468	346	86	21	8	7	189
nigrisch (255)	12	8	3	4	-	-	1	4
ruandisch (265)	7	5	2	2	-	-	1	2
sambisch (257)	6	6	4	2	-	-	-	-
santomeisch (268)	-	-	-	-	-	-	-	-
senegalesisch (269)	71	57	39	14	2	-	2	14
seychellisch (271)	3	1	1	-	-	-	-	2
sierraleonisch (272)	50	27	16	8	1	-	2	23
simbabweisch (233)	5	5	4	1	-	-	-	-
somalisch (273)	70	55	3	50	1	-	1	15
sudanesisch (276)	63	55	22	30	-	1	2	8
südafrikanisch (263)	48	43	30	9	4	-	-	5
swasiländisch (281)	-	-	-	-	-	-	-	-
tansanisch (282)	11	6	4	2	-	-	-	5
togoisch (283)	389	290	73	185	10	4	18	99
tschadisch (284)	5	5	2	2	-	-	1	-
tunesisch (285)	708	639	466	131	22	9	11	69
ugandisch (286)	17	13	6	6	1	-	-	4
zentralafrikanisch (289)	2	2	-	-	1	-	1	-
sonst. afrik. Staatsangeh. (299)	-	-	-	-	-	-	-	-

1) Einschl. staatenlos und Staatsangehörigkeit unbekannt.

## 2 Geburten

### 2.16 Lebendgeborene 2003 nach der Staatsangehörigkeit der Eltern

Staatsangehörigkeit des Vaters	Lebend- geborene insgesamt	Eltern miteinander verheiratet						Eltern nicht miteinander verheiratet
		zusammen	Staatsangehörigkeit der Mutter					
			deutsch	ausländisch				
				die gleiche wie der Vater	eine andere als der Vater			
				eine andere aus einem EU-Staat	eine andere aus dem restlichen Europa	eine andere nicht aus Europa <sup>1)</sup>		
aus einem Staat Amerikas	2 912	2 390	1 537	575	103	80	95	522
amerikanisch (368)	1 874	1 572	976	432	52	55	57	302
antiguanisch (320)	-	-	-	-	-	-	-	-
argentinisch (323)	76	70	34	21	11	3	1	6
bahamaisch (324)	-	-	-	-	-	-	-	-
barbadisch (322)	1	1	1	-	-	-	-	-
belizisch (330)	-	-	-	-	-	-	-	-
bolivianisch (326)	25	17	15	-	-	-	2	8
brasilianisch (327)	141	113	66	38	7	-	2	28
chilenisch (332)	67	49	28	8	5	2	6	18
costaricanisch (334)	8	6	6	-	-	-	-	2
dominicanisch (Dominica, 333)	5	4	4	-	-	-	-	1
dominikanisch (Dominik. Rep., 335)	62	49	47	1	-	1	-	13
ecuadorianisch (336)	72	52	40	7	5	-	-	20
grenadisch (340)	1	-	-	-	-	-	-	1
guatemalteckisch (345)	9	8	7	-	-	-	1	1
guyanisch (328)	3	1	1	-	-	-	-	2
haitianisch (346)	4	1	1	-	-	-	-	3
honduranisch (347)	3	2	1	-	-	1	-	1
jamaikanisch (355)	17	16	12	1	-	1	2	1
kanadisch (348)	164	139	83	25	9	7	15	25
kolumbianisch (349)	63	52	36	7	6	1	2	11
kubanisch (351)	82	51	41	5	2	1	2	31
lucianisch (366)	3	3	3	-	-	-	-	-
mexikanisch (353)	69	55	28	19	1	5	2	14
nicaraguanisch (354)	10	9	7	2	-	-	-	1
panamaisch (357)	2	1	1	-	-	-	-	1
paraguayisch (359)	8	8	7	1	-	-	-	-
peruanisch (361)	91	68	58	3	3	2	2	23
salvadorianisch (337)	4	3	-	1	1	1	-	1
von St. Kitts und Nevis (370)	-	-	-	-	-	-	-	-
surinamisch (364)	1	1	1	-	-	-	-	-
von Trinidad und Tobago (371)	11	8	8	-	-	-	-	3
uruguayisch (365)	11	11	6	3	1	-	1	-
venezolanisch (367)	24	19	18	1	-	-	-	5
vincentisch (369)	1	1	1	-	-	-	-	-
sonst. amerik. Staatsangeh. (399)	-	-	-	-	-	-	-	-
aus einem Staat Asiens	14 238	12 686	4 415	7 579	156	196	340	1 552
afghanisch (423)	1 030	976	176	747	12	18	23	54
armenisch (422)	135	105	55	47	1	1	1	30
aserbajdschanisch (425)	194	145	26	105	-	8	6	49
bahrainisch (424)	-	-	-	-	-	-	-	-
bangladeschisch (460)	134	124	28	84	7	3	2	10
bhutanisch (426)	4	2	-	2	-	-	-	2
bruneiisch (429)	-	-	-	-	-	-	-	-
chinesisch (Taiwan, 465)	367	317	42	258	8	1	8	50
chinesisch (China, mit Tibet, 479)	94	88	13	70	1	-	4	6
georgisch (430)	152	121	53	59	2	4	3	31
indisch (436)	590	525	163	332	23	3	4	65
indonesisch (437)	142	139	27	107	2	1	2	3
irakisch (438)	1 985	1 569	94	1 339	11	40	85	416
iranisch (439)	680	598	165	376	7	32	18	82
israelisch (441)	184	159	87	56	2	6	8	25
japanisch (442)	204	201	22	173	1	-	5	3
jemenitisch (421)	42	31	4	23	-	2	2	11
jordanisch (445)	311	293	144	118	7	7	17	18

1) Einschl. staatenlos und Staatsangehörigkeit unbekannt.



## 2 Geburten

### 2.16 Lebendgeborene 2003 nach der Staatsangehörigkeit der Eltern

Staatsangehörigkeit des Vaters	Lebend- geborene insgesamt	Eltern miteinander verheiratet						Eltern nicht miteinander verheiratet
		zusammen	Staatsangehörigkeit der Mutter					
			deutsch	ausländisch				
				die gleiche wie der Vater	eine andere als der Vater			
				eine andere aus einem EU-Staat	eine andere aus dem restlichen Europa	eine andere nicht aus Europa <sup>1)</sup>		
noch: aus einem Staat Asiens								
kambodschanisch (446)	12	9	1	3	4	-	1	3
kasachisch (444)	1 745	1 704	1 619	77	-	6	2	41
katarisch (447)	1	1	1	-	-	-	-	-
kirgisisch (450)	202	197	152	41	-	2	2	5
koreanisch (Korea, Dem. Volksrep. 434)	59	57	8	49	-	-	-	2
koreanisch (Korea, Republik 467)	157	151	4	145	-	1	1	6
kuwaitisch (448)	2	1	-	1	-	-	-	1
laotisch (449)	12	11	5	4	-	-	2	1
libanesisch (451)	1 440	1 276	633	549	18	19	57	164
malaysisch (482)	43	38	10	19	5	-	4	5
maledivisch (454)	1	1	1	-	-	-	-	-
mongolisch (457)	31	26	1	25	-	-	-	5
myanmarisch (427)	4	3	-	3	-	-	-	1
nepalesisch (458)	54	46	22	19	3	-	2	8
omanisch (456)	1	1	1	-	-	-	-	-
osttimorisch (483)	-	-	-	-	-	-	-	-
pakistanisch (461)	892	819	262	516	26	5	10	73
philippinisch (462)	43	34	16	18	-	-	-	9
saudiarabisch (472)	17	16	1	11	-	-	4	1
singapurisch (474)	3	3	2	-	-	1	-	-
srilankisch (431)	909	880	103	757	4	2	14	29
syrisch (475)	671	544	199	270	8	28	39	127
tadschikisch (470)	12	11	9	2	-	-	-	1
thailändisch (476)	67	51	18	32	-	-	1	16
turkmenisch (471)	21	20	10	9	-	-	1	1
usbekisch (477)	114	109	63	41	1	2	2	5
der Ver. Arabischen Emirate (469)	5	4	-	3	-	-	1	1
vietnamesisch (432)	1 472	1 280	175	1 089	3	4	9	192
sonst. asiat. Staatsangeh. (499)	-	-	-	-	-	-	-	-
aus Australien oder einem Staat Ozeaniens								
australisch (523)	87	67	43	12	1	6	5	20
von den Cookinseln (527)	-	-	-	-	-	-	-	-
fidschianisch (526)	9	9	1	8	-	-	-	-
kiribatisch (530)	-	-	-	-	-	-	-	-
marshallisch (544)	-	-	-	-	-	-	-	-
mikronesisch (545)	-	-	-	-	-	-	-	-
naurisch (531)	-	-	-	-	-	-	-	-
neuseeländisch (536)	33	28	23	2	2	1	-	5
niueanisch (533)	-	-	-	-	-	-	-	-
palauisch (537)	1	1	-	1	-	-	-	-
papua-neuguineisch (538)	-	-	-	-	-	-	-	-
salomonisch (524)	-	-	-	-	-	-	-	-
samoanisch (543)	-	-	-	-	-	-	-	-
tongaish (541)	1	-	-	-	-	-	-	1
tuvaluisch (540)	-	-	-	-	-	-	-	-
vanuatuisch (532)	-	-	-	-	-	-	-	-
sonst. ozean. Staatsangeh. (599)	-	-	-	-	-	-	-	-
staatenlos (997 )	305	243	105	66	10	32	30	62
unbekannt	2 135	1 810	374	814	19	264	339	325
keine Angabe 2)	65 361	-	-	-	-	-	-	65 361
insgesamt	706 721	516 080	409 006	56 665	7 364	25 757	17 288	190 641

1) Einschl. staatenlos und Staatsangehörigkeit unbekannt.

2) Keine Angabe zur Staatsangehörigkeit des Vaters bei nicht miteinander verheirateten Eltern.

2 Geburten

2.17 Lebendgeborene 2003 nach der Staatsangehörigkeit und dem Geschlecht des Kindes sowie nach der Staatsangehörigkeit der Eltern

Staatsangehörigkeit der Mutter	Lebend- geborene insgesamt	Eltern miteinander verheiratet						Eltern nicht miteinander verheiratet
		zusammen	Staatsangehörigkeit des Vaters					
			deutsch	ausländisch				
				die gleiche wie die Mutter	eine andere als die Mutter			
					eine andere aus einem EU-Staat	eine andere aus dem restlichen Europa	eine andere nicht aus Europa <sup>1)</sup>	
deutsch: männlich								
aus einem Staat Europas	331 288	239 183	206 497	13 740	3 673	10 250	5 023	92 105
deutsch (000)	299 074	209 809	192 051	-	3 249	9 698	4 811	89 265
aus einem anderen EU-Staat	6 141	5 096	3 011	1 729	137	142	77	1 045
belgisch (124)	90	76	63	1	4	6	2	14
britisch (168)	315	250	222	10	9	2	7	65
dänisch (126)	83	67	58	6	1	-	2	16
finnisch (128)	68	56	51	3	1	-	1	12
französisch (129)	655	521	461	18	13	22	7	134
griechisch (134)	995	903	205	657	18	18	5	92
irisch (135)	56	52	47	2	1	1	1	4
italienisch (137)	1 858	1 541	620	807	41	48	25	317
luxemburgisch (143)	14	12	12	-	-	-	-	2
niederländisch (148)	348	288	255	12	3	12	6	60
österreichisch (151)	568	432	392	18	5	13	4	136
portugiesisch (153)	412	332	155	146	12	11	8	80
schwedisch (157)	97	86	85	-	-	1	-	11
spanisch (161)	582	480	385	49	29	8	9	102
aus einem übriges Staat Europas	26 073	24 278	11 435	12 011	287	410	135	1 795
albanisch (121)	109	99	57	27	4	9	2	10
andorranisch (123)	1	1	1	-	-	-	-	-
bosnisch-herzegowinisch (122)	793	706	262	364	14	64	2	87
bulgarisch (125)	170	145	122	11	6	5	1	25
estnisch (127)	49	45	42	1	-	1	1	4
isländisch (136)	7	4	4	-	-	-	-	3
jugoslawisch (138)	2 199	1 955	676	1 153	18	87	21	244
kroatisch (130)	1 259	1 120	402	586	34	93	5	139
lettisch (139)	81	76	73	-	2	1	-	5
liechtensteinisch (141)	1	1	1	-	-	-	-	-
litauisch (142)	188	151	140	-	4	6	1	37
maltesisch (145)	5	5	4	-	1	-	-	-
mazedonisch (144)	524	499	85	377	3	32	2	25
moldauisch (146)	62	56	51	2	2	1	-	6
monegassisch (147)	-	-	-	-	-	-	-	-
norwegisch (149)	35	31	30	-	1	-	-	4
polnisch (152)	2 815	2 569	2 375	71	73	35	15	246
rumänisch (154)	778	719	674	23	16	6	-	59
russisch (160)	1 986	1 867	1 807	30	9	11	10	119
sanmarinesisch (156)	-	-	-	-	-	-	-	-
schweizerisch (158)	181	151	144	1	2	2	2	30
slowakisch (155)	198	180	163	2	8	5	2	18
slowenisch (131)	99	84	55	11	9	9	-	15
der ehem. Sowjetunion (159)	-	-	-	-	-	-	-	-
tschechisch (164)	377	340	315	4	14	5	2	37
der ehem. Tschechoslowakei (162)	-	-	-	-	-	-	-	-
türkisch (163)	12 892	12 338	2 910	9 298	46	25	59	554
ukrainisch (166)	760	676	614	43	7	7	5	84
ungarisch (165)	314	289	267	6	12	3	1	25
vatikanisch (167)	12	12	12	-	-	-	-	-
weißrussisch (belarussisch) (169)	173	154	144	1	2	3	4	19
zyprisch (181)	5	5	5	-	-	-	-	-
sonst. europ. Staatsangeh. (199)	-	-	-	-	-	-	-	-

1) Einschl. staatenlos und Staatsangehörigkeit unbekannt.

## 2 Geburten

2.17 Lebendgeborene 2003 nach der Staatsangehörigkeit und dem Geschlecht des Kindes sowie nach der Staatsangehörigkeit der Eltern

Staatsangehörigkeit der Mutter	Lebend- geborene insgesamt	Eltern miteinander verheiratet						Eltern nicht miteinander verheiratet
		zusammen	Staatsangehörigkeit des Vaters					
			deutsch	ausländisch				
				die gleiche wie die Mutter	eine andere als die Mutter			
				die gleiche wie die Mutter	eine andere aus einem EU-Staat	eine andere aus dem restlichen Europa	eine andere nicht aus Europa <sup>1)</sup>	
deutsch: männlich								
aus einem Staat Afrikas	2 602	2 194	1 538	603	18	8	27	408
ägyptisch (287)	116	115	85	29	1	-	-	1
äquatorialguineisch (274)	-	-	-	-	-	-	-	-
äthiopisch (225)	86	75	68	7	-	-	-	11
algerisch (221)	100	93	62	28	2	-	1	7
angolanisch (223)	31	21	3	17	-	-	1	10
beninisch (229)	11	8	6	-	1	-	1	3
botsuanisch (227)	1	1	1	-	-	-	-	-
burkinisch (258)	5	5	5	-	-	-	-	-
burundisch (291)	2	2	2	-	-	-	-	-
dschibutisch (230)	1	1	1	-	-	-	-	-
eritreisch (224)	83	74	65	8	-	-	1	9
gabunisch (236)	-	-	-	-	-	-	-	-
gambisch (237)	25	22	13	9	-	-	-	3
ghanaisch (238)	296	161	115	39	-	-	7	135
guinea-bissauisch (259)	1	1	1	-	-	-	-	-
guineisch (261)	18	14	12	2	-	-	-	4
ivorisch (231)	16	10	9	1	-	-	-	6
kamerunisch (262)	74	40	39	-	-	-	1	34
kapverdisch (242)	3	2	2	-	-	-	-	1
kenianisch (243)	89	74	74	-	-	-	-	15
komorisch (244)	1	1	1	-	-	-	-	-
kongolesisch (Kongo) (245)	9	6	3	2	-	-	1	3
kongolesisch (Kongo, Dem. Rep., 246)	70	51	30	16	-	-	5	19
lesothisch (226)	-	-	-	-	-	-	-	-
liberianisch (247)	6	5	4	-	-	-	1	1
libysch (248)	6	6	4	2	-	-	-	-
madagassisch (249)	4	3	3	-	-	-	-	1
malawisch (256)	-	-	-	-	-	-	-	-
malisch (251)	9	8	6	2	-	-	-	1
marokkanisch (252)	927	891	542	331	9	7	2	36
mauretanisch (239)	1	1	1	-	-	-	-	-
maurisch (253)	9	7	7	-	-	-	-	2
mosambikanisch (254)	21	17	1	15	-	-	1	4
namibisch (267)	2	2	2	-	-	-	-	-
nigerianisch (232)	146	101	77	24	-	-	-	45
nigrisch (255)	2	-	-	-	-	-	-	2
ruandisch (265)	4	4	4	-	-	-	-	-
sambisch (257)	4	4	4	-	-	-	-	-
santomeisch (268)	-	-	-	-	-	-	-	-
senegalesisch (269)	21	20	13	5	1	-	1	1
seychellisch (271)	1	-	-	-	-	-	-	1
sierraleonisch (272)	7	4	3	1	-	-	-	3
simbabweisch (233)	-	-	-	-	-	-	-	-
somalisch (273)	24	19	16	3	-	-	-	5
sudanesisch (276)	22	21	13	7	-	-	1	1
südafrikanisch (263)	40	40	38	-	2	-	-	-
swasiländisch (281)	-	-	-	-	-	-	-	-
tansanisch (282)	11	7	7	-	-	-	-	4
togoisch (283)	94	68	49	18	-	-	1	26
tschadisch (284)	-	-	-	-	-	-	-	-
tunesisch (285)	183	175	135	36	2	-	2	8
ugandisch (286)	20	14	12	1	-	1	-	6
zentralafrikanisch (289)	-	-	-	-	-	-	-	-
sonst. afrik. Staatsangeh. (299)	-	-	-	-	-	-	-	-

1) Einschl. staatenlos und Staatsangehörigkeit unbekannt.

## 2 Geburten

2.17 Lebendgeborene 2003 nach der Staatsangehörigkeit und dem Geschlecht des Kindes sowie nach der Staatsangehörigkeit der Eltern

Staatsangehörigkeit der Mutter	Lebend- geborene insgesamt	Eltern miteinander verheiratet						Eltern nicht miteinander verheiratet
		zusammen	Staatsangehörigkeit des Vaters					
			deutsch	ausländisch				
				die gleiche wie die Mutter	eine andere als die Mutter			
					eine andere aus einem EU-Staat	eine andere aus dem restlichen Europa	eine andere nicht aus Europa <sup>1)</sup>	
deutsch: männlich								
aus einem Staat Amerikas	1 652	1 483	1 387	23	53	14	6	169
amerikanisch (368)	367	324	297	13	10	3	1	43
antiguanisch (320)	-	-	-	-	-	-	-	-
argentinisch (323)	56	55	51	1	3	-	-	1
bahamaisch (324)	-	-	-	-	-	-	-	-
barbadisch (322)	-	-	-	-	-	-	-	-
belizisch (330)	1	1	1	-	-	-	-	-
bolivianisch (326)	16	15	15	-	-	-	-	1
brasilianisch (327)	425	379	358	1	15	4	1	46
chilenisch (332)	45	40	37	1	2	-	-	5
costaricanisch (334)	10	9	9	-	-	-	-	1
dominicanisch (Dominica, 333)	3	3	3	-	-	-	-	-
dominikanisch (Dominik. Rep., 335)	73	68	68	-	-	-	-	5
ecuadorianisch (336)	43	39	34	-	3	1	1	4
grenadisch (340)	1	1	1	-	-	-	-	-
guatemalteckisch (345)	6	6	6	-	-	-	-	-
guyanisch (328)	1	-	-	-	-	-	-	1
haitianisch (346)	-	-	-	-	-	-	-	-
honduranisch (347)	10	10	10	-	-	-	-	-
jamaikanisch (355)	16	11	10	1	-	-	-	5
kanadisch (348)	76	71	64	2	2	2	1	5
kolumbianisch (349)	87	76	70	-	4	1	1	11
kubanisch (351)	120	105	98	1	5	1	-	15
lucianisch (366)	1	1	1	-	-	-	-	-
mexikanisch (353)	92	90	86	1	2	1	-	2
nicaraguanisch (354)	6	4	3	-	1	-	-	2
panamaisch (357)	3	2	2	-	-	-	-	1
paraguayisch (359)	21	19	19	-	-	-	-	2
peruanisch (361)	117	106	98	1	5	1	1	11
salvadorianisch (337)	3	2	2	-	-	-	-	1
von St. Kitts und Nevis (370)	-	-	-	-	-	-	-	-
surinamisch (364)	-	-	-	-	-	-	-	-
von Trinidad und Tobago (371)	3	3	3	-	-	-	-	-
uruguayisch (365)	8	6	5	1	-	-	-	2
venezolanisch (367)	42	37	36	-	1	-	-	5
vincentisch (369)	-	-	-	-	-	-	-	-
sonst. amerik. Staatsangeh. (399)	-	-	-	-	-	-	-	-
aus einem Staat Asiens	6 572	6 025	4 694	1 203	42	22	64	547
afghanisch (423)	281	266	198	65	-	2	1	15
armenisch (422)	47	35	31	2	-	1	1	12
aserbaidshani (425)	20	15	11	3	-	-	1	5
bahrainisch (424)	-	-	-	-	-	-	-	-
bangladeschisch (460)	59	59	37	22	-	-	-	-
bhutanisch (426)	1	1	-	1	-	-	-	-
bruneiisch (429)	1	1	-	-	-	-	1	-
chinesisch (Taiwan, 465)	210	195	159	23	7	-	6	15
chinesisch (China, mit Tibet, 479)	44	40	33	6	-	-	1	4
georgisch (430)	54	46	44	-	1	-	1	8
indisch (436)	254	245	176	64	1	-	4	9
indonesisch (437)	80	79	75	4	-	-	-	1
irakisch (438)	173	155	99	49	-	4	3	18
iranisch (439)	293	277	185	84	3	1	4	16
israelisch (441)	43	39	31	4	-	1	3	4
japanisch (442)	101	98	82	10	3	2	1	3
jemenitisch (421)	9	9	7	1	-	-	1	-
jordanisch (445)	119	117	87	28	-	1	1	2

1) Einschl. staatenlos und Staatsangehörigkeit unbekannt.

## 2 Geburten

2.17 Lebendgeborene 2003 nach der Staatsangehörigkeit und dem Geschlecht des Kindes sowie nach der Staatsangehörigkeit der Eltern

Staatsangehörigkeit der Mutter	Lebend- geborene insgesamt	Eltern miteinander verheiratet						Eltern nicht miteinander verheiratet
		zusammen	Staatsangehörigkeit des Vaters					
			deutsch	ausländisch				
				die gleiche wie die Mutter	eine andere als die Mutter			
					eine andere aus einem EU-Staat	eine andere aus dem restlichen Europa	eine andere nicht aus Europa <sup>1)</sup>	
deutsch: männlich								
noch: aus einem Staat Asiens								
kambodschanisch (446)	20	19	18	-	1	-	-	1
kasachisch (444)	1 038	1 013	1 009	-	1	2	1	25
katarisch (447)	-	-	-	-	-	-	-	-
kirgisisch (450)	103	96	95	1	-	-	-	7
koreanisch(Korea, Dem.Volksrep.434)	22	22	15	6	1	-	-	-
koreanisch (Korea, Republik 467)	57	54	46	8	-	-	-	3
kuwaitisch (448)	1	1	1	-	-	-	-	-
laotisch (449)	14	14	13	1	-	-	-	-
libanesisch (451)	428	396	276	106	1	2	11	32
malaysisch (482)	28	26	23	2	1	-	-	2
maledivisch (454)	-	-	-	-	-	-	-	-
mongolisch (457)	25	19	17	1	1	-	-	6
myanmarisch (427)	2	2	1	-	1	-	-	-
nepalesisch (458)	8	7	5	1	-	-	1	1
omanisch (456)	-	-	-	-	-	-	-	-
von Timor-Leste (483)	-	-	-	-	-	-	-	-
pakistanisch (461)	421	416	263	141	9	-	3	5
philippinisch (462)	319	295	292	2	1	-	-	24
saudiarabisch (472)	-	-	-	-	-	-	-	-
singapurisch (474)	10	10	10	-	-	-	-	-
sri-lankisch (431)	468	461	232	220	-	-	9	7
syrisch (475)	243	217	182	24	1	5	5	26
tadschikisch (470)	-	-	-	-	-	-	-	-
thailändisch (476)	697	632	620	8	3	1	-	65
turkmenisch (471)	8	8	8	-	-	-	-	-
usbekisch (477)	44	38	36	-	2	-	-	6
der Ver. Arabischen Emirate (469)	-	-	-	-	-	-	-	-
vietnamesisch (432)	827	602	277	316	4	-	5	225
sonst. asiat. Staatsangeh. (499)	-	-	-	-	-	-	-	-
aus Australien oder einem Staat Ozeaniens	61	56	52	1	2	-	1	5
australisch (523)	49	44	41	1	2	-	-	5
von den Cookinseln (527)	-	-	-	-	-	-	-	-
fidschianisch (526)	-	-	-	-	-	-	-	-
kiribatisch (530)	-	-	-	-	-	-	-	-
marshallisch (544)	2	2	1	-	-	-	1	-
mikronesisch (545)	-	-	-	-	-	-	-	-
naurisch (531)	-	-	-	-	-	-	-	-
neuseeländisch (536)	7	7	7	-	-	-	-	-
niueanisch (533)	-	-	-	-	-	-	-	-
palauisch (537)	-	-	-	-	-	-	-	-
papua-neuguineisch (538)	-	-	-	-	-	-	-	-
salomonisch (524)	1	1	1	-	-	-	-	-
samoanisch (543)	1	1	1	-	-	-	-	-
tongaisch (541)	1	1	1	-	-	-	-	-
tuvaluisch (540)	-	-	-	-	-	-	-	-
vanuatuisch (532)	-	-	-	-	-	-	-	-
sonst. ozean. Staatsangeh. (599)	-	-	-	-	-	-	-	-
staatenlos (997)	63	54	38	14	-	1	1	9
unbekannt	316	209	120	60	-	18	11	107
insgesamt	342 554	249 204	214 326	15 644	3 788	10 313	5 133	93 350

1) Einschl. staatenlos und Staatsangehörigkeit unbekannt.

## 2 Geburten

2.17 Lebendgeborene 2003 nach der Staatsangehörigkeit und dem Geschlecht des Kindes sowie nach der Staatsangehörigkeit der Eltern

Staatsangehörigkeit der Mutter	Lebend- geborene insgesamt	Eltern miteinander verheiratet						Eltern nicht miteinander verheiratet
		zusammen	Staatsangehörigkeit des Vaters					
			deutsch	ausländisch				
				die gleiche wie die Mutter	eine andere als die Mutter			
					eine andere aus einem EU-Staat	eine andere aus dem restlichen Europa	eine andere nicht aus Europa <sup>1)</sup>	
deutsch: weiblich								
aus einem Staat Europas	314 049	227 289	195 927	13 316	3 526	9 637	4 883	86 760
deutsch (000)	283 237	199 197	182 270	-	3 125	9 099	4 703	84 040
aus einem anderen EU-Staat	5 778	4 783	2 753	1 713	127	118	72	995
belgisch (124)	97	85	76	2	3	1	3	12
britisch (168)	292	234	206	12	6	5	5	58
dänisch (126)	77	63	56	4	1	1	1	14
finnisch (128)	54	47	45	-	-	2	-	7
französisch (129)	562	455	413	16	9	10	7	107
griechisch (134)	965	864	172	634	25	24	9	101
irisch (135)	49	42	38	2	2	-	-	7
italienisch (137)	1 807	1 489	615	787	24	45	18	318
luxemburgisch (143)	21	16	16	-	-	-	-	5
niederländisch (148)	317	266	238	16	1	5	6	51
österreichisch (151)	525	402	363	14	9	11	5	123
portugiesisch (153)	420	337	134	178	15	5	5	83
schwedisch (157)	70	57	50	2	1	1	3	13
spanisch (161)	522	426	331	46	31	8	10	96
aus einem übriges Staat Europas	25 034	23 309	10 904	11 603	274	420	108	1 725
albanisch (121)	107	99	54	24	7	13	1	8
andorranisch (123)	-	-	-	-	-	-	-	-
bosnisch-herzegowinisch (122)	742	644	242	316	12	71	3	98
bulgarisch (125)	175	153	131	7	4	9	2	22
estnisch (127)	43	42	41	-	-	1	-	1
isländisch (136)	5	4	4	-	-	-	-	1
jugoslawisch (138)	2 142	1 849	602	1 133	28	72	14	293
kroatisch (130)	1 305	1 161	422	601	33	98	7	144
lettisch (139)	73	64	60	-	3	1	-	9
liechtensteinisch (141)	3	3	3	-	-	-	-	-
litauisch (142)	175	156	142	-	7	4	3	19
maltesisch (145)	4	4	4	-	-	-	-	-
mazedonisch (144)	537	501	79	373	5	43	1	36
moldauisch (146)	59	55	48	3	-	4	-	4
monegassisch (147)	-	-	-	-	-	-	-	-
norwegisch (149)	30	26	25	-	1	-	-	4
polnisch (152)	2 600	2 387	2 212	75	56	28	16	213
rumänisch (154)	716	660	602	21	24	12	1	56
russisch (160)	1 958	1 850	1 789	36	11	11	3	108
sanmarinesisch (156)	-	-	-	-	-	-	-	-
schweizerisch (158)	162	132	122	2	5	1	2	30
slowakisch (155)	182	165	146	1	10	6	2	17
slowenisch (131)	98	84	66	8	4	6	-	14
der ehem. Sowjetunion (159)	-	-	-	-	-	-	-	-
tschechisch (164)	395	350	315	8	16	8	3	45
der ehem. Tschechoslowakei (162)	-	-	-	-	-	-	-	-
türkisch (163)	12 372	11 880	2 834	8 946	40	19	41	492
ukrainisch (166)	664	592	542	34	5	4	7	72
ungarisch (165)	276	252	234	9	2	6	1	24
vatikanisch (167)	7	6	6	-	-	-	-	1
weißrussisch (belarussisch) (169)	201	187	177	5	1	3	1	14
zyprisch (181)	3	3	2	1	-	-	-	-
sonst. europ. Staatsangeh. (199)	-	-	-	-	-	-	-	-

1) Einschl. staatenlos und Staatsangehörigkeit unbekannt.

## 2 Geburten

## 2.17 Lebendgeborene 2003 nach der Staatsangehörigkeit und dem Geschlecht des Kindes sowie nach der Staatsangehörigkeit der Eltern

Staatsangehörigkeit der Mutter	Lebend- geborene insgesamt	Eltern miteinander verheiratet						Eltern nicht miteinander verheiratet
		zusammen	Staatsangehörigkeit des Vaters					
			deutsch	ausländisch				
				die gleiche wie die Mutter	eine andere als die Mutter			
				die gleiche wie die Mutter	eine andere aus einem EU-Staat	eine andere aus dem restlichen Europa	eine andere nicht aus Europa <sup>1)</sup>	
deutsch: weiblich								
aus einem Staat Afrikas	2 401	2 026	1 366	594	24	8	34	375
ägyptisch (287)	90	89	70	18	-	-	1	1
äquatorialguineisch (274)	-	-	-	-	-	-	-	-
äthiopisch (225)	83	75	66	9	-	-	-	8
algerisch (221)	103	99	64	31	1	1	2	4
angolanisch (223)	23	16	6	10	-	-	-	7
beninisch (229)	8	7	5	1	-	-	1	1
botsuanisch (227)	1	1	1	-	-	-	-	-
burkinisch (258)	6	5	5	-	-	-	-	1
burundisch (291)	3	2	2	-	-	-	-	1
dschibutisch (230)	4	4	4	-	-	-	-	-
eritreisch (224)	76	64	52	11	-	-	1	12
gabunisch (236)	1	-	-	-	-	-	-	1
gambisch (237)	23	19	11	8	-	-	-	4
ghanaisch (238)	284	155	96	52	2	-	5	129
guinea-bissauisch (259)	-	-	-	-	-	-	-	-
guineisch (261)	16	10	8	-	-	-	2	6
ivorisch (231)	17	12	7	4	-	-	1	5
kamerunisch (262)	66	32	27	2	2	-	1	34
kapverdisch (242)	2	2	2	-	-	-	-	-
kenianisch (243)	76	61	57	-	1	-	3	15
komorisch (244)	-	-	-	-	-	-	-	-
kongolesisch (Kongo) (245)	10	5	3	2	-	-	-	5
kongolesisch (Kongo, Dem. Rep., 246)	54	41	23	14	-	-	4	13
lesothisch (226)	-	-	-	-	-	-	-	-
liberianisch (247)	2	1	1	-	-	-	-	1
libysch (248)	3	3	-	3	-	-	-	-
madagassisch (249)	8	8	7	-	-	-	1	-
malawisch (256)	-	-	-	-	-	-	-	-
malisch (251)	3	2	2	-	-	-	-	1
marokkanisch (252)	874	848	498	327	10	5	8	26
mauretanisch (239)	1	1	-	-	1	-	-	-
mauritisch (253)	14	13	13	-	-	-	-	1
mosambikanisch (254)	11	11	3	8	-	-	-	-
namibisch (267)	3	1	1	-	-	-	-	2
nigerianisch (232)	151	96	73	20	2	-	1	55
nigrisch (255)	-	-	-	-	-	-	-	-
ruandisch (265)	4	2	2	-	-	-	-	2
sambisch (257)	2	2	2	-	-	-	-	-
santomeisch (268)	-	-	-	-	-	-	-	-
senegalesisch (269)	20	20	14	3	3	-	-	-
seychellisch (271)	2	1	1	-	-	-	-	1
sierraleonisch (272)	15	9	7	2	-	-	-	6
simbabweisch (233)	3	3	3	-	-	-	-	-
somalisch (273)	25	16	12	4	-	-	-	9
sudanesisch (276)	25	25	24	1	-	-	-	-
südafrikanisch (263)	25	25	24	-	1	-	-	-
swasiländisch (281)	-	-	-	-	-	-	-	-
tansanisch (282)	2	2	1	1	-	-	-	-
togoisch (283)	72	53	32	19	1	-	1	19
tschadisch (284)	2	2	2	-	-	-	-	-
tunesisch (285)	176	172	124	44	-	2	2	4
ugandisch (286)	10	9	9	-	-	-	-	1
zentralafrikanisch (289)	2	2	2	-	-	-	-	-
sonst. afrik. Staatsangeh. (299)	-	-	-	-	-	-	-	-

1) Einschl. staatenlos und Staatsangehörigkeit unbekannt.

2 Geburten

2.17 Lebendgeborene 2003 nach der Staatsangehörigkeit und dem Geschlecht des Kindes sowie nach der Staatsangehörigkeit der Eltern

Staatsangehörigkeit der Mutter	Lebend- geborene insgesamt	Eltern miteinander verheiratet						Eltern nicht miteinander verheiratet
		zusammen	Staatsangehörigkeit des Vaters					
			deutsch	ausländisch				
				die gleiche wie die Mutter	eine andere als die Mutter			
					eine andere aus einem EU-Staat	eine andere aus dem restlichen Europa	eine andere nicht aus Europa <sup>1)</sup>	
deutsch: weiblich								
aus einem Staat Amerikas	1 583	1 435	1 360	14	47	7	7	148
amerikanisch (368)	381	339	315	10	7	5	2	42
antiguanisch (320)	-	-	-	-	-	-	-	-
argentinisch (323)	36	35	35	-	-	-	-	1
bahamaisch (324)	-	-	-	-	-	-	-	-
barbadisch (322)	1	1	1	-	-	-	-	-
belizisch (330)	-	-	-	-	-	-	-	-
bolivianisch (326)	12	12	12	-	-	-	-	-
brasilianisch (327)	363	320	306	2	9	-	3	43
chilenisch (332)	43	38	37	-	1	-	-	5
costaricanisch (334)	12	12	10	-	2	-	-	-
dominicanisch (Dominica, 333)	7	7	6	-	1	-	-	-
dominikanisch (Dominik. Rep., 335)	89	77	72	-	5	-	-	12
ecuadorianisch (336)	50	44	40	-	4	-	-	6
grenadisch (340)	1	1	1	-	-	-	-	-
guatemalteckisch (345)	1	1	1	-	-	-	-	-
guyanisch (328)	1	1	1	-	-	-	-	-
haitianisch (346)	4	4	4	-	-	-	-	-
honduranisch (347)	7	7	7	-	-	-	-	-
jamaikanisch (355)	9	7	7	-	-	-	-	2
kanadisch (348)	62	62	58	1	2	-	1	-
kolumbianisch (349)	101	91	87	-	2	2	-	10
kubanisch (351)	105	92	90	-	2	-	-	13
lucianisch (366)	-	-	-	-	-	-	-	-
mexikanisch (353)	90	88	85	-	3	-	-	2
nicaraguanisch (354)	3	3	3	-	-	-	-	-
panamaisch (357)	2	2	2	-	-	-	-	-
paraguayisch (359)	20	20	19	1	-	-	-	-
peruanisch (361)	133	125	115	-	9	-	1	8
salvadorianisch (337)	4	4	4	-	-	-	-	-
von St. Kitts und Nevis (370)	-	-	-	-	-	-	-	-
surinamisch (364)	-	-	-	-	-	-	-	-
von Trinidad und Tobago (371)	3	3	3	-	-	-	-	-
uruguayisch (365)	8	8	8	-	-	-	-	-
venezolanisch (367)	35	31	31	-	-	-	-	4
vincentisch (369)	-	-	-	-	-	-	-	-
sonst. amerik. Staatsangeh. (399)	-	-	-	-	-	-	-	-
aus einem Staat Asiens	6 381	5 808	4 628	1 051	35	31	63	573
afghanisch (423)	303	284	216	62	1	1	4	19
armenisch (422)	46	39	35	3	-	1	-	7
aserbaidshchanisch (425)	28	19	14	5	-	-	-	9
bahrainisch (424)	-	-	-	-	-	-	-	-
bangladeschisch (460)	57	55	37	18	-	-	-	2
bhutanisch (426)	-	-	-	-	-	-	-	-
bruneiisch (429)	-	-	-	-	-	-	-	-
chinesisch (Taiwan, 465)	206	191	162	22	3	1	3	15
chinesisch (China, mit Tibet, 479)	31	25	19	5	-	-	1	6
georgisch (430)	77	72	58	5	5	3	1	5
indisch (436)	228	219	151	63	3	-	2	9
indonesisch (437)	77	73	66	6	1	-	-	4
irakisch (438)	168	138	82	47	-	3	6	30
iranisch (439)	293	273	187	79	3	1	3	20
israelisch (441)	44	41	33	7	-	-	1	3
japanisch (442)	80	77	73	3	1	-	-	3
jemenitisch (421)	5	5	4	1	-	-	-	-
jordanisch (445)	112	107	77	28	-	-	2	5

1) Einschl. staatenlos und Staatsangehörigkeit unbekannt.



## 2 Geburten

## 2.17 Lebendgeborene 2003 nach der Staatsangehörigkeit und dem Geschlecht des Kindes sowie nach der Staatsangehörigkeit der Eltern

Staatsangehörigkeit der Mutter	Lebend- geborene insgesamt	Eltern miteinander verheiratet						Eltern nicht miteinander verheiratet
		zusammen	Staatsangehörigkeit des Vaters					
			deutsch	ausländisch				
				die gleiche wie die Mutter	eine andere als die Mutter			
				eine andere aus einem EU-Staat	eine andere aus dem restlichen Europa	eine andere nicht aus Europa <sup>1)</sup>		
deutsch: weiblich								
noch: aus einem Staat Asiens								
kambodschanisch (446)	17	17	17	-	-	-	-	
kasachisch (444)	1 036	1 017	1 006	8	-	-	3	19
katarisch (447)	-	-	-	-	-	-	-	
kirgisisch (450)	105	100	97	2	-	1	-	5
koreanisch(Korea, Dem.Volksrep.434)	20	19	12	7	-	-	-	1
koreanisch (Korea, Republik 467)	43	41	33	7	1	-	-	2
kuwaitisch (448)	-	-	-	-	-	-	-	
laotisch (449)	11	10	8	1	1	-	-	1
libanesisch (451)	409	382	288	78	2	3	11	27
malaysisch (482)	21	21	19	2	-	-	-	
maledivisch (454)	-	-	-	-	-	-	-	
mongolisch (457)	36	30	29	-	1	-	-	6
myanmarisch (427)	2	2	2	-	-	-	-	
nepalesisch (458)	10	9	7	2	-	-	-	1
omanisch (456)	-	-	-	-	-	-	-	
von Timor-Leste (483)	-	-	-	-	-	-	-	
pakistanisch (461)	340	331	223	102	5	-	1	9
philippinisch (462)	338	307	298	2	4	2	1	31
saudiarabisch (472)	1	1	-	1	-	-	-	
singapurisch (474)	9	9	9	-	-	-	-	
srilankisch (431)	428	423	241	173	-	-	9	5
syrisch (475)	240	215	176	14	-	12	13	25
tadschikisch (470)	7	5	5	-	-	-	-	2
thailändisch (476)	651	585	571	8	3	1	2	66
turkmenisch (471)	11	11	11	-	-	-	-	
usbekisch (477)	60	54	50	2	-	2	-	6
der Ver. Arabischen Emirate (469)	-	-	-	-	-	-	-	
vietnamesisch (432)	831	601	312	288	1	-	-	230
sonst. asiat. Staatsangeh. (499)	-	-	-	-	-	-	-	
aus Australien oder einem Staat Ozeaniens	50	47	45	-	-	1	1	3
australisch (523)	39	37	35	-	-	1	1	2
von den Cookinseln (527)	-	-	-	-	-	-	-	
fidschianisch (526)	1	1	1	-	-	-	-	
kiribatisch (530)	-	-	-	-	-	-	-	
marshallisch (544)	-	-	-	-	-	-	-	
mikronesisch (545)	-	-	-	-	-	-	-	
naurisch (531)	-	-	-	-	-	-	-	
neuseeländisch (536)	6	5	5	-	-	-	-	1
niueanisch (533)	-	-	-	-	-	-	-	
palauisch (537)	-	-	-	-	-	-	-	
papua-neuguineisch (538)	2	2	2	-	-	-	-	
salomonisch (524)	-	-	-	-	-	-	-	
samoanisch (543)	1	1	1	-	-	-	-	
tongaisch (541)	1	1	1	-	-	-	-	
tuvaluisch (540)	-	-	-	-	-	-	-	
vanuatuisch (532)	-	-	-	-	-	-	-	
sonst. ozean. Staatsangeh. (599)	-	-	-	-	-	-	-	
staatenlos (997)	68	57	45	6	-	2	4	11
unbekannt	280	196	107	69	1	8	11	84
insgesamt	324 812	236 858	203 478	15 050	3 633	9 694	5 003	87 954

1) Einschl. staatenlos und Staatsangehörigkeit unbekannt.

## 2 Geburten

## 2.17 Lebendgeborene 2003 nach der Staatsangehörigkeit und dem Geschlecht des Kindes sowie nach der Staatsangehörigkeit der Eltern

Staatsangehörigkeit der Mutter	Lebend- geborene insgesamt	Eltern miteinander verheiratet						Eltern nicht miteinander verheiratet
		zusammen	Staatsangehörigkeit des Vaters					
			deutsch	ausländisch				
				die gleiche wie die Mutter	eine andere als die Mutter			
					eine andere aus einem EU-Staat	eine andere aus dem restlichen Europa	eine andere nicht aus Europa <sup>1)</sup>	
deutsch: insgesamt								
aus einem Staat Europas	645 337	466 472	402 424	27 056	7 199	19 887	9 906	178 865
deutsch (000)	582 311	409 006	374 321	-	6 374	18 797	9 514	173 305
aus einem anderen EU-Staat	11 919	9 879	5 764	3 442	264	260	149	2 040
belgisch (124)	187	161	139	3	7	7	5	26
britisch (168)	607	484	428	22	15	7	12	123
dänisch (126)	160	130	114	10	2	1	3	30
finnisch (128)	122	103	96	3	1	2	1	19
französisch (129)	1 217	976	874	34	22	32	14	241
griechisch (134)	1 960	1 767	377	1 291	43	42	14	193
irisch (135)	105	94	85	4	3	1	1	11
italienisch (137)	3 665	3 030	1 235	1 594	65	93	43	635
luxemburgisch (143)	35	28	28	-	-	-	-	7
niederländisch (148)	665	554	493	28	4	17	12	111
österreichisch (151)	1 093	834	755	32	14	24	9	259
portugiesisch (153)	832	669	289	324	27	16	13	163
schwedisch (157)	167	143	135	2	1	2	3	24
spanisch (161)	1 104	906	716	95	60	16	19	198
aus einem übriges Staat Europas	51 107	47 587	22 339	23 614	561	830	243	3 520
albanisch (121)	216	198	111	51	11	22	3	18
andorranisch (123)	1	1	1	-	-	-	-	-
bosnisch-herzegowinisch (122)	1 535	1 350	504	680	26	135	5	185
bulgarisch (125)	345	298	253	18	10	14	3	47
estnisch (127)	92	87	83	1	-	2	1	5
isländisch (136)	12	8	8	-	-	-	-	4
jugoslawisch (138)	4 341	3 804	1 278	2 286	46	159	35	537
kroatisch (130)	2 564	2 281	824	1 187	67	191	12	283
lettisch (139)	154	140	133	-	5	2	-	14
liechtensteinisch (141)	4	4	4	-	-	-	-	-
litauisch (142)	363	307	282	-	11	10	4	56
maltesisch (145)	9	9	8	-	1	-	-	-
mazedonisch (144)	1 061	1 000	164	750	8	75	3	61
moldauisch (146)	121	111	99	5	2	5	-	10
monegassisch (147)	-	-	-	-	-	-	-	-
norwegisch (149)	65	57	55	-	2	-	-	8
polnisch (152)	5 415	4 956	4 587	146	129	63	31	459
rumänisch (154)	1 494	1 379	1 276	44	40	18	1	115
russisch (160)	3 944	3 717	3 596	66	20	22	13	227
sanmarinesisch (156)	-	-	-	-	-	-	-	-
schweizerisch (158)	343	283	266	3	7	3	4	60
slowakisch (155)	380	345	309	3	18	11	4	35
slowenisch (131)	197	168	121	19	13	15	-	29
der ehem. Sowjetunion (159)	-	-	-	-	-	-	-	-
tschechisch (164)	772	690	630	12	30	13	5	82
der ehem. Tschechoslowakei (162)	-	-	-	-	-	-	-	-
türkisch (163)	25 264	24 218	5 744	18 244	86	44	100	1 046
ukrainisch (166)	1 424	1 268	1 156	77	12	11	12	156
ungarisch (165)	590	541	501	15	14	9	2	49
vatikanisch (167)	19	18	18	-	-	-	-	1
weißrussisch (belarussisch) (169)	374	341	321	6	3	6	5	33
zyprisch (181)	8	8	7	1	-	-	-	-
sonst. europ. Staatsangeh. (199)	-	-	-	-	-	-	-	-

1) Einschl. staatenlos und Staatsangehörigkeit unbekannt.

## 2 Geburten

## 2.17 Lebendgeborene 2003 nach der Staatsangehörigkeit und dem Geschlecht des Kindes sowie nach der Staatsangehörigkeit der Eltern

Staatsangehörigkeit der Mutter	Lebend- geborene insgesamt	Eltern miteinander verheiratet						Eltern nicht miteinander verheiratet
		zusammen	Staatsangehörigkeit des Vaters					
			deutsch	ausländisch				
				die gleiche wie die Mutter	eine andere als die Mutter			
					eine andere aus einem EU-Staat	eine andere aus dem restlichen Europa	eine andere nicht aus Europa <sup>1)</sup>	
deutsch: insgesamt								
aus einem Staat Afrikas	5 003	4 220	2 904	1 197	42	16	61	783
ägyptisch (287)	206	204	155	47	1	-	1	2
äquatorialguineisch (274)	-	-	-	-	-	-	-	-
äthiopisch (225)	169	150	134	16	-	-	-	19
algerisch (221)	203	192	126	59	3	1	3	11
angolanisch (223)	54	37	9	27	-	-	1	17
beninisch (229)	19	15	11	1	1	-	2	4
botsuanisch (227)	2	2	2	-	-	-	-	-
burkinisch (258)	11	10	10	-	-	-	-	1
burundisch (291)	5	4	4	-	-	-	-	1
dschibutisch (230)	5	5	5	-	-	-	-	-
eritreisch (224)	159	138	117	19	-	-	2	21
gabunisch (236)	1	-	-	-	-	-	-	1
gambisch (237)	48	41	24	17	-	-	-	7
ghanaisch (238)	580	316	211	91	2	-	12	264
guinea-bissauisch (259)	1	1	1	-	-	-	-	-
guineisch (261)	34	24	20	2	-	-	2	10
ivorisch (231)	33	22	16	5	-	-	1	11
kamerunisch (262)	140	72	66	2	2	-	2	68
kapverdisch (242)	5	4	4	-	-	-	-	1
kenianisch (243)	165	135	131	-	1	-	3	30
komorisch (244)	1	1	1	-	-	-	-	-
kongolesisch (Kongo) (245)	19	11	6	4	-	-	1	8
kongolesisch (Kongo, Dem. Rep., 246)	124	92	53	30	-	-	9	32
lesothisch (226)	-	-	-	-	-	-	-	-
liberianisch (247)	8	6	5	-	-	-	1	2
libysch (248)	9	9	4	5	-	-	-	-
madagassisch (249)	12	11	10	-	-	-	1	1
malawisch (256)	-	-	-	-	-	-	-	-
malisch (251)	12	10	8	2	-	-	-	2
marokkanisch (252)	1 801	1 739	1 040	658	19	12	10	62
mauretanisch (239)	2	2	1	-	1	-	-	-
mauritisch (253)	23	20	20	-	-	-	-	3
mosambikanisch (254)	32	28	4	23	-	-	1	4
namibisch (267)	5	3	3	-	-	-	-	2
nigerianisch (232)	297	197	150	44	2	-	1	100
nigrisch (255)	2	-	-	-	-	-	-	2
ruandisch (265)	8	6	6	-	-	-	-	2
sambisch (257)	6	6	6	-	-	-	-	-
santomeisch (268)	-	-	-	-	-	-	-	-
senegalesisch (269)	41	40	27	8	4	-	1	1
seychellisch (271)	3	1	1	-	-	-	-	2
sierraleonisch (272)	22	13	10	3	-	-	-	9
simbabweisch (233)	3	3	3	-	-	-	-	-
somalisch (273)	49	35	28	7	-	-	-	14
sudanesisch (276)	47	46	37	8	-	-	1	1
südafrikanisch (263)	65	65	62	-	3	-	-	-
swasiländisch (281)	-	-	-	-	-	-	-	-
tansanisch (282)	13	9	8	1	-	-	-	4
togoisch (283)	166	121	81	37	1	-	2	45
tschadisch (284)	2	2	2	-	-	-	-	-
tunesisch (285)	359	347	259	80	2	2	4	12
ugandisch (286)	30	23	21	1	-	1	-	7
zentralafrikanisch (289)	2	2	2	-	-	-	-	-
sonst. afrik. Staatsangeh. (299)	-	-	-	-	-	-	-	-

1) Einschl. staatenlos und Staatsangehörigkeit unbekannt.

## 2 Geburten

2.17 Lebendgeborene 2003 nach der Staatsangehörigkeit und dem Geschlecht des Kindes sowie nach der Staatsangehörigkeit der Eltern

Staatsangehörigkeit der Mutter	Lebend- geborene insgesamt	Eltern miteinander verheiratet						Eltern nicht miteinander verheiratet
		zusammen	Staatsangehörigkeit des Vaters					
			deutsch	ausländisch				
				die gleiche wie die Mutter	eine andere als die Mutter			
			die gleiche wie die Mutter		eine andere aus einem EU-Staat	eine andere aus dem restlichen Europa	eine andere nicht aus Europa <sup>1)</sup>	
deutsch: insgesamt								
aus einem Staat Amerikas	3 235	2 918	2 747	37	100	21	13	317
amerikanisch (368)	748	663	612	23	17	8	3	85
antiguanisch (320)	-	-	-	-	-	-	-	-
argentinisch (323)	92	90	86	1	3	-	-	2
bahamaisch (324)	-	-	-	-	-	-	-	-
barbadisch (322)	1	1	1	-	-	-	-	-
belizisch (330)	1	1	1	-	-	-	-	-
bolivianisch (326)	28	27	27	-	-	-	-	1
brasilianisch (327)	788	699	664	3	24	4	4	89
chilenisch (332)	88	78	74	1	3	-	-	10
costaricanisch (334)	22	21	19	-	2	-	-	1
dominicanisch (Dominica, 333)	10	10	9	-	1	-	-	-
dominikanisch (Dominik. Rep., 335)	162	145	140	-	5	-	-	17
ecuadorianisch (336)	93	83	74	-	7	1	1	10
grenadisch (340)	2	2	2	-	-	-	-	-
guatemalteckisch (345)	7	7	7	-	-	-	-	-
guyanisch (328)	2	1	1	-	-	-	-	1
haitianisch (346)	4	4	4	-	-	-	-	-
honduranisch (347)	17	17	17	-	-	-	-	-
jamaikanisch (355)	25	18	17	1	-	-	-	7
kanadisch (348)	138	133	122	3	4	2	2	5
kolumbianisch (349)	188	167	157	-	6	3	1	21
kubanisch (351)	225	197	188	1	7	1	-	28
lucianisch (366)	1	1	1	-	-	-	-	-
mexikanisch (353)	182	178	171	1	5	1	-	4
nicaraguanisch (354)	9	7	6	-	1	-	-	2
panamaisch (357)	5	4	4	-	-	-	-	1
paraguayisch (359)	41	39	38	1	-	-	-	2
peruanisch (361)	250	231	213	1	14	1	2	19
salvadorianisch (337)	7	6	6	-	-	-	-	1
von St. Kitts und Nevis (370)	-	-	-	-	-	-	-	-
surinamisch (364)	-	-	-	-	-	-	-	-
von Trinidad und Tobago (371)	6	6	6	-	-	-	-	-
uruguayisch (365)	16	14	13	1	-	-	-	2
venezolanisch (367)	77	68	67	-	1	-	-	9
vincentisch (369)	-	-	-	-	-	-	-	-
sonst. amerik. Staatsangeh. (399)	-	-	-	-	-	-	-	-
aus einem Staat Asiens	12 953	11 833	9 322	2 254	77	53	127	1 120
afghanisch (423)	584	550	414	127	1	3	5	34
armenisch (422)	93	74	66	5	-	2	1	19
aserbaidshanisch (425)	48	34	25	8	-	-	1	14
bahrainisch (424)	-	-	-	-	-	-	-	-
bangladeschisch (460)	116	114	74	40	-	-	-	2
bhutanisch (426)	1	1	-	1	-	-	-	-
bruneiisch (429)	1	1	-	-	-	-	1	-
chinesisch (Taiwan, 465)	416	386	321	45	10	1	9	30
chinesisch (China, mit Tibet, 479)	75	65	52	11	-	-	2	10
georgisch (430)	131	118	102	5	6	3	2	13
indisch (436)	482	464	327	127	4	-	6	18
indonesisch (437)	157	152	141	10	1	-	-	5
irakisch (438)	341	293	181	96	-	7	9	48
iranisch (439)	586	550	372	163	6	2	7	36
israelisch (441)	87	80	64	11	-	1	4	7
japanisch (442)	181	175	155	13	4	2	1	6
jemenitisch (421)	14	14	11	2	-	-	1	-
jordanisch (445)	231	224	164	56	-	1	3	7

1) Einschl. staatenlos und Staatsangehörigkeit unbekannt.

## 2 Geburten

2.17 Lebendgeborene 2003 nach der Staatsangehörigkeit und dem Geschlecht des Kindes sowie nach der Staatsangehörigkeit der Eltern

Staatsangehörigkeit der Mutter	Lebend- geborene insgesamt	Eltern miteinander verheiratet						Eltern nicht miteinander verheiratet
		zusammen	Staatsangehörigkeit des Vaters					
			deutsch	ausländisch				
				die gleiche wie die Mutter	eine andere als die Mutter			
					eine andere aus einem EU-Staat	eine andere aus dem restlichen Europa	eine andere nicht aus Europa <sup>1)</sup>	
deutsch: insgesamt								
noch: aus einem Staat Asiens								
kambodschanisch (446)	37	36	35	-	1	-	-	1
kasachisch (444)	2 074	2 030	2 015	8	1	2	4	44
katarisch (447)	-	-	-	-	-	-	-	-
kirgisisch (450)	208	196	192	3	-	1	-	12
koreanisch(Korea, Dem.Volksrep.434)	42	41	27	13	1	-	-	1
koreanisch (Korea, Republik 467)	100	95	79	15	1	-	-	5
kuwaitisch (448)	1	1	1	-	-	-	-	-
laotisch (449)	25	24	21	2	1	-	-	1
libanesisch (451)	837	778	564	184	3	5	22	59
malaysisch (482)	49	47	42	4	1	-	-	2
maledivisch (454)	-	-	-	-	-	-	-	-
mongolisch (457)	61	49	46	1	2	-	-	12
myanmarisch (427)	4	4	3	-	1	-	-	-
nepalesisch (458)	18	16	12	3	-	-	1	2
omanisch (456)	-	-	-	-	-	-	-	-
von Timor-Leste (483)	-	-	-	-	-	-	-	-
pakistanisch (461)	761	747	486	243	14	-	4	14
philippinisch (462)	657	602	590	4	5	2	1	55
saudiarabisch (472)	1	1	-	1	-	-	-	-
singapurisch (474)	19	19	19	-	-	-	-	-
srilankisch (431)	896	884	473	393	-	-	18	12
syrisch (475)	483	432	358	38	1	17	18	51
tadschikisch (470)	7	5	5	-	-	-	-	2
thailändisch (476)	1 348	1 217	1 191	16	6	2	2	131
turkmenisch (471)	19	19	19	-	-	-	-	-
usbekisch (477)	104	92	86	2	2	2	-	12
der Ver. Arabischen Emirate (469)	-	-	-	-	-	-	-	-
vietnamesisch (432)	1 658	1 203	589	604	5	-	5	455
sonst. asiat. Staatsangeh. (499)	-	-	-	-	-	-	-	-
aus Australien oder einem Staat Ozeaniens	111	103	97	1	2	1	2	8
australisch (523)	88	81	76	1	2	1	1	7
von den Cookinseln (527)	-	-	-	-	-	-	-	-
fidschianisch (526)	1	1	1	-	-	-	-	-
kiribatisch (530)	-	-	-	-	-	-	-	-
marshallisch (544)	2	2	1	-	-	-	1	-
mikronesisch (545)	-	-	-	-	-	-	-	-
naurisch (531)	-	-	-	-	-	-	-	-
neuseeländisch (536)	13	12	12	-	-	-	-	1
niueanisch (533)	-	-	-	-	-	-	-	-
palauisch (537)	-	-	-	-	-	-	-	-
papua-neuguineisch (538)	2	2	2	-	-	-	-	-
salomonisch (524)	1	1	1	-	-	-	-	-
samoanisch (543)	2	2	2	-	-	-	-	-
tongaisch (541)	2	2	2	-	-	-	-	-
tuvaluisch (540)	-	-	-	-	-	-	-	-
vanuatuisch (532)	-	-	-	-	-	-	-	-
sonst. ozean. Staatsangeh. (599)	-	-	-	-	-	-	-	-
staatenlos (997)	131	111	83	20	-	3	5	20
unbekannt	596	405	227	129	1	26	22	191
insgesamt	667 366	486 062	417 804	30 694	7 421	20 007	10 136	181 304

1) Einschl. staatenlos und Staatsangehörigkeit unbekannt.

## 2 Geburten

## 2.17 Lebendgeborene 2003 nach der Staatsangehörigkeit und dem Geschlecht des Kindes sowie nach der Staatsangehörigkeit der Eltern

Staatsangehörigkeit der Mutter	Lebend- geborene insgesamt	Eltern miteinander verheiratet						Eltern nicht miteinander verheiratet
		zusammen	Staatsangehörigkeit des Vaters					
			deutsch	ausländisch				
				die gleiche wie die Mutter	eine andere als die Mutter			
					eine andere aus einem EU-Staat	eine andere aus dem restlichen Europa	eine andere nicht aus Europa <sup>1)</sup>	
ausländisch: männlich								
aus einem Staat Europas	13 244	10 545	-	9 175	477	480	413	2 699
deutsch (000)	-	-	-	-	-	-	-	-
aus einem anderen EU-Staat	3 396	2 743	-	2 276	131	136	200	653
belgisch (124)	29	22	-	8	7	2	5	7
britisch (168)	164	115	-	77	11	7	20	49
dänisch (126)	37	31	-	23	3	-	5	6
finnisch (128)	33	29	-	19	4	2	4	4
französisch (129)	253	196	-	121	20	19	36	57
griechisch (134)	700	630	-	591	9	19	11	70
irisch (135)	14	12	-	8	1	1	2	2
italienisch (137)	1 273	1 017	-	909	27	39	42	256
luxemburgisch (143)	5	3	-	-	-	1	2	2
niederländisch (148)	180	145	-	113	5	9	18	35
österreichisch (151)	146	93	-	55	6	17	15	53
portugiesisch (153)	394	318	-	277	14	10	17	76
schwedisch (157)	47	37	-	26	5	4	2	10
spanisch (161)	121	95	-	49	19	6	21	26
aus einem übriges Staat Europas	9 848	7 802	-	6 899	346	344	213	2 046
albanisch (121)	66	56	-	38	7	9	2	10
andorranisch (123)	-	-	-	-	-	-	-	-
bosnisch-herzegowinisch (122)	514	364	-	294	16	49	5	150
bulgarisch (125)	100	68	-	48	11	6	3	32
estnisch (127)	17	12	-	4	3	3	2	5
isländisch (136)	8	6	-	5	1	-	-	2
jugoslawisch (138)	2 558	1 736	-	1 600	28	86	22	822
kroatisch (130)	360	303	-	222	26	53	2	57
lettisch (139)	22	10	-	6	2	2	-	12
liechtensteinisch (141)	-	-	-	-	-	-	-	-
litauisch (142)	52	40	-	13	17	6	4	12
maltesisch (145)	1	1	-	1	-	-	-	-
mazedonisch (144)	267	229	-	188	6	32	3	38
moldauisch (146)	49	41	-	35	4	2	-	8
monegassisch (147)	-	-	-	-	-	-	-	-
norwegisch (149)	14	9	-	4	3	-	2	5
polnisch (152)	444	270	-	125	96	28	21	174
rumänisch (154)	160	107	-	65	23	9	10	53
russisch (160)	467	343	-	287	16	20	20	124
sanmarinesisch (156)	-	-	-	-	-	-	-	-
schweizerisch (158)	28	23	-	15	5	2	1	5
slowakisch (155)	57	41	-	24	7	6	4	16
slowenisch (131)	8	3	-	-	1	1	1	5
der ehem. Sowjetunion (159)	-	-	-	-	-	-	-	-
tschechisch (164)	73	58	-	27	19	3	9	15
der ehem. Tschechoslowakei (162)	-	-	-	-	-	-	-	-
türkisch (163)	4 077	3 672	-	3 561	29	5	77	405
ukrainisch (166)	382	309	-	267	10	11	21	73
ungarisch (165)	64	51	-	31	10	7	3	13
vatikanisch (167)	-	-	-	-	-	-	-	-
weißrussisch (belarussisch) (169)	60	50	-	39	6	4	1	10
zyprisch (181)	-	-	-	-	-	-	-	-
sonst. europ. Staatsangeh. (199)	-	-	-	-	-	-	-	-

1) Einschl. staatenlos und Staatsangehörigkeit unbekannt.

## 2 Geburten

## 2.17 Lebendgeborene 2003 nach der Staatsangehörigkeit und dem Geschlecht des Kindes sowie nach der Staatsangehörigkeit der Eltern

Staatsangehörigkeit der Mutter	Lebend- geborene insgesamt	Eltern miteinander verheiratet						Eltern nicht miteinander verheiratet
		zusammen	Staatsangehörigkeit des Vaters					
			deutsch	ausländisch				
				die gleiche wie die Mutter	eine andere als die Mutter			
					eine andere aus einem EU-Staat	eine andere aus dem restlichen Europa	eine andere nicht aus Europa <sup>1)</sup>	
ausländisch: männlich								
aus einem Staat Afrikas	1 549	915	-	760	59	6	90	634
ägyptisch (287)	90	83	-	81	-	-	2	7
äquatorialguineisch (274)	-	-	-	-	-	-	-	-
äthiopisch (225)	61	29	-	23	3	-	3	32
algerisch (221)	63	46	-	40	2	-	4	17
angolanisch (223)	67	32	-	25	1	-	6	35
beninisch (229)	7	2	-	-	1	-	1	5
botsuanisch (227)	-	-	-	-	-	-	-	-
burkinisch (258)	4	1	-	1	-	-	-	3
burundisch (291)	2	1	-	1	-	-	-	1
dschibutisch (230)	-	-	-	-	-	-	-	-
eritreisch (224)	32	14	-	13	-	-	1	18
gabunisch (236)	1	1	-	-	1	-	-	-
gambisch (237)	8	5	-	4	1	-	-	3
ghanaisch (238)	172	43	-	33	2	-	8	129
guinea-bissauisch (259)	4	4	-	-	4	-	-	-
guineisch (261)	17	6	-	3	1	-	2	11
ivorisch (231)	16	9	-	7	1	-	1	7
kamerunisch (262)	93	24	-	20	3	-	1	69
kapverdisch (242)	-	-	-	-	-	-	-	-
kenianisch (243)	15	3	-	2	-	-	1	12
komorisch (244)	-	-	-	-	-	-	-	-
kongolesisch (Kongo) (245)	21	10	-	7	-	-	3	11
kongolesisch (Kongo, Dem. Rep., 246)	169	100	-	87	-	-	13	69
lesothisch (226)	-	-	-	-	-	-	-	-
liberianisch (247)	6	5	-	4	-	-	1	1
libysch (248)	51	46	-	45	-	-	1	5
madagassisch (249)	3	2	-	1	1	-	-	1
malawisch (256)	-	-	-	-	-	-	-	-
malisch (251)	5	4	-	3	-	-	1	1
marokkanisch (252)	234	212	-	174	18	2	18	22
mauretanisch (239)	6	5	-	4	1	-	-	1
mauritisch (253)	-	-	-	-	-	-	-	-
mosambikanisch (254)	6	6	-	6	-	-	-	-
namibisch (267)	-	-	-	-	-	-	-	-
nigerianisch (232)	84	33	-	19	6	-	8	51
nigrisch (255)	2	2	-	2	-	-	-	-
ruandisch (265)	5	3	-	2	-	-	1	2
sambisch (257)	-	-	-	-	-	-	-	-
santomeisch (268)	-	-	-	-	-	-	-	-
senegalesisch (269)	8	7	-	4	2	-	1	1
seychellisch (271)	1	-	-	-	-	-	-	1
sierraleonisch (272)	15	4	-	2	-	-	2	11
simbabweisch (233)	2	1	-	1	-	-	-	1
somalisch (273)	43	23	-	22	-	-	1	20
sudanesisch (276)	14	11	-	10	-	-	1	3
südafrikanisch (263)	15	11	-	6	3	1	1	4
swasiländisch (281)	-	-	-	-	-	-	-	-
tansanisch (282)	2	1	-	-	1	-	-	1
togoisch (283)	146	82	-	77	2	-	3	64
tschadisch (284)	-	-	-	-	-	-	-	-
tunesisch (285)	51	41	-	29	5	3	4	10
ugandisch (286)	8	3	-	2	-	-	1	5
zentralafrikanisch (289)	-	-	-	-	-	-	-	-
sonst. afrik. Staatsangeh. (299)	-	-	-	-	-	-	-	-

<sup>1)</sup> Einschl. staatenlos und Staatsangehörigkeit unbekannt.

2 Geburten

2.17 Lebendgeborene 2003 nach der Staatsangehörigkeit und dem Geschlecht des Kindes sowie nach der Staatsangehörigkeit der Eltern

Staatsangehörigkeit der Mutter	Lebend- geborene insgesamt	Eltern miteinander verheiratet						Eltern nicht miteinander verheiratet
		zusammen	Staatsangehörigkeit des Vaters					
			deutsch	ausländisch				
				die gleiche wie die Mutter	eine andere als die Mutter			
			eine andere aus einem EU-Staat		eine andere aus dem restlichen Europa	eine andere nicht aus Europa <sup>1)</sup>		
ausländisch: männlich								
aus einem Staat Amerikas	503	388	-	262	86	11	29	115
amerikanisch (368)	249	219	-	189	19	3	8	30
antiguanisch (320)	-	-	-	-	-	-	-	-
argentinisch (323)	23	22	-	11	10	-	1	1
bahamaisch (324)	-	-	-	-	-	-	-	-
barbadisch (322)	-	-	-	-	-	-	-	-
belizisch (330)	-	-	-	-	-	-	-	-
bolivianisch (326)	3	2	-	-	-	1	1	1
brasilianisch (327)	59	38	-	22	12	1	3	21
chilenisch (332)	11	8	-	3	3	-	2	3
costaricanisch (334)	2	-	-	-	-	-	-	2
dominicanisch (Dominica, 333)	1	-	-	-	-	-	-	1
dominikanisch (Dominik. Rep., 335)	16	9	-	1	7	-	1	7
ecuadorianisch (336)	28	10	-	4	3	1	2	18
grenadisch (340)	1	1	-	-	1	-	-	-
guatemalteckisch (345)	1	1	-	-	-	1	-	-
guyanisch (328)	-	-	-	-	-	-	-	-
haitianisch (346)	1	-	-	-	-	-	-	1
honduranisch (347)	-	-	-	-	-	-	-	-
jamaikanisch (355)	5	2	-	-	-	-	2	3
kanadisch (348)	18	18	-	12	1	3	2	-
kolumbianisch (349)	20	11	-	3	8	-	-	9
kubanisch (351)	17	9	-	2	5	1	1	8
lucianisch (366)	-	-	-	-	-	-	-	-
mexikanisch (353)	18	17	-	13	3	-	1	1
nicaraguanisch (354)	2	-	-	-	-	-	-	2
panamaisch (357)	2	2	-	-	1	-	1	-
paraguayisch (359)	1	1	-	-	1	-	-	-
peruanisch (361)	18	14	-	-	11	-	3	4
salvadorianisch (337)	2	2	-	1	-	-	1	-
von St. Kitts und Nevis (370)	-	-	-	-	-	-	-	-
surinamisch (364)	-	-	-	-	-	-	-	-
von Trinidad und Tobago (371)	-	-	-	-	-	-	-	-
uruguayisch (365)	1	1	-	-	1	-	-	-
venezolanisch (367)	4	1	-	1	-	-	-	3
vincentisch (369)	-	-	-	-	-	-	-	-
sonst. amerik. Staatsangeh. (399)	-	-	-	-	-	-	-	-
aus einem Staat Asiens	4 025	3 029	-	2 688	84	35	222	996
afghanisch (423)	349	315	-	310	1	-	4	34
armenisch (422)	73	34	-	24	3	2	5	39
aserbaidshchanisch (425)	124	60	-	56	-	2	2	64
bahrainisch (424)	-	-	-	-	-	-	-	-
bangladeschisch (460)	25	24	-	21	2	-	1	1
bhutanisch (426)	3	1	-	1	-	-	-	2
bruneiisch (429)	-	-	-	-	-	-	-	-
chinesisch (Taiwan, 465)	168	113	-	96	9	-	8	55
chinesisch (China, mit Tibet, 479)	33	27	-	20	4	1	2	6
georgisch (430)	93	48	-	29	8	5	6	45
indisch (436)	120	112	-	94	13	-	5	8
indonesisch (437)	53	52	-	50	-	-	2	1
irakisch (438)	936	688	-	642	1	3	42	248
iranisch (439)	155	133	-	117	4	-	12	22
israelisch (441)	32	28	-	21	2	1	4	4
japanisch (442)	86	83	-	74	5	-	4	3
jemenitisch (421)	27	17	-	14	1	-	2	10
jordanisch (445)	51	48	-	34	1	1	12	3

1) Einschl. staatenlos und Staatsangehörigkeit unbekannt.



2 Geburten

2.17 Lebendgeborene 2003 nach der Staatsangehörigkeit und dem Geschlecht des Kindes sowie nach der Staatsangehörigkeit der Eltern

Staatsangehörigkeit der Mutter	Lebend- geborene insgesamt	Eltern miteinander verheiratet						Eltern nicht miteinander verheiratet
		zusammen	Staatsangehörigkeit des Vaters					
			deutsch	ausländisch				
				die gleiche wie die Mutter	eine andere als die Mutter			
				eine andere aus einem EU-Staat	eine andere aus dem restlichen Europa	eine andere nicht aus Europa <sup>1)</sup>		
ausländisch: männlich								
noch: aus einem Staat Asiens								
kambodschanisch (446)	3	2	-	2	-	-	-	1
kasachisch (444)	56	36	-	30	2	3	1	20
katarisch (447)	-	-	-	-	-	-	-	-
kirgisisch (450)	26	23	-	21	-	1	1	3
koreanisch(Korea, Dem. Volksrep. 434)	24	23	-	22	1	-	-	1
koreanisch (Korea, Republik 467)	68	66	-	64	-	-	2	2
kuwaitisch (448)	2	2	-	1	-	-	1	-
laotisch (449)	3	2	-	1	1	-	-	1
libanesisch (451)	305	205	-	170	4	3	28	100
malaysisch (482)	9	9	-	7	1	1	-	-
maledivisch (454)	-	-	-	-	-	-	-	-
mongolisch (457)	21	12	-	12	-	-	-	9
myanmarisch (427)	1	1	-	-	1	-	-	-
nepalesisch (458)	12	11	-	11	-	-	-	1
omanisch (456)	-	-	-	-	-	-	-	-
von Timor-Leste (483)	-	-	-	-	-	-	-	-
pakistanisch (461)	172	153	-	142	5	1	5	19
philippinisch (462)	30	15	-	7	4	-	4	15
saudiarabisch (472)	7	7	-	7	-	-	-	-
singapurisch (474)	1	1	-	-	1	-	-	-
srilankisch (431)	197	192	-	176	1	-	15	5
syrisch (475)	278	175	-	116	4	6	49	103
tadschikisch (470)	3	2	-	2	-	-	-	1
thailändisch (476)	37	17	-	9	5	2	1	20
türkmenisch (471)	5	4	-	3	-	-	1	1
usbekisch (477)	25	23	-	20	-	2	1	2
der Ver. Arabischen Emirate (469)	2	2	-	2	-	-	-	-
vietnamesisch (432)	410	263	-	260	-	1	2	147
sonst. asiat. Staatsangeh. (499)	-	-	-	-	-	-	-	-
aus Australien oder einem Staat Ozeaniens	18	17	-	13	1	1	2	1
australisch (523)	11	10	-	6	1	1	2	1
von den Cookinseln (527)	-	-	-	-	-	-	-	-
fidschianisch (526)	4	4	-	4	-	-	-	-
kiribatisch (530)	-	-	-	-	-	-	-	-
marshallisch (544)	-	-	-	-	-	-	-	-
mikronesisch (545)	-	-	-	-	-	-	-	-
naurisch (531)	-	-	-	-	-	-	-	-
neuseeländisch (536)	2	2	-	2	-	-	-	-
niueanisch (533)	-	-	-	-	-	-	-	-
palauisch (537)	1	1	-	1	-	-	-	-
papua-neuguineisch (538)	-	-	-	-	-	-	-	-
salomonisch (524)	-	-	-	-	-	-	-	-
samoanisch (543)	-	-	-	-	-	-	-	-
tongaisch (541)	-	-	-	-	-	-	-	-
tuvaluisch (540)	-	-	-	-	-	-	-	-
vanuatuisch (532)	-	-	-	-	-	-	-	-
sonst. ozean. Staatsangeh. (599)	-	-	-	-	-	-	-	-
staatenlos (997)	74	39	-	24	-	4	11	35
unbekannt	742	435	-	362	3	29	41	307
insgesamt	20 155	15 368	-	13 284	710	566	808	4 787

1) Einschl. staatenlos und Staatsangehörigkeit unbekannt.

## 2 Geburten

## 2.17 Lebendgeborene 2003 nach der Staatsangehörigkeit und dem Geschlecht des Kindes sowie nach der Staatsangehörigkeit der Eltern

Staatsangehörigkeit der Mutter	Lebend- geborene insgesamt	Eltern miteinander verheiratet						Eltern nicht miteinander verheiratet
		zusammen	Staatsangehörigkeit des Vaters					
			deutsch	ausländisch				
				die gleiche wie die Mutter	eine andere als die Mutter			
					eine andere aus einem EU-Staat	eine andere aus dem restlichen Europa	eine andere nicht aus Europa <sup>1)</sup>	
ausländisch: weiblich								
aus einem Staat Europas	12 527	10 031	-	8 690	520	465	356	2 496
deutsch (000)	-	-	-	-	-	-	-	-
aus einem anderen EU-Staat	3 221	2 583	-	2 123	146	144	170	638
belgisch (124)	43	32	-	18	4	8	2	11
britisch (168)	139	101	-	60	13	3	25	38
dänisch (126)	39	34	-	24	3	3	4	5
finnisch (128)	27	23	-	14	7	2	-	4
französisch (129)	235	177	-	99	24	18	36	58
griechisch (134)	682	604	-	562	12	20	10	78
irisch (135)	20	13	-	6	3	-	4	7
italienisch (137)	1 212	973	-	882	29	38	24	239
luxemburgisch (143)	3	2	-	1	-	1	-	1
niederländisch (148)	179	136	-	95	10	13	18	43
österreichisch (151)	116	71	-	38	6	21	6	45
portugiesisch (153)	373	300	-	266	16	3	15	73
schwedisch (157)	39	32	-	18	1	11	2	7
spanisch (161)	114	85	-	40	18	3	24	29
aus einem übriges Staat Europas	9 306	7 448	-	6 567	374	321	186	1 858
albanisch (121)	76	62	-	40	10	11	1	14
andorranisch (123)	-	-	-	-	-	-	-	-
bosnisch-herzegowinisch (122)	508	362	-	294	13	51	4	146
bulgarisch (125)	83	52	-	36	11	5	-	31
estnisch (127)	11	8	-	4	3	-	1	3
isländisch (136)	4	2	-	1	-	1	-	2
jugoslawisch (138)	2 412	1 679	-	1 568	25	57	29	733
kroatisch (130)	339	286	-	193	39	50	4	53
lettisch (139)	20	14	-	9	2	1	2	6
liechtensteinisch (141)	1	1	-	1	-	-	-	-
litauisch (142)	45	24	-	14	4	3	3	21
maltesisch (145)	-	-	-	-	-	-	-	-
mazedonisch (144)	261	226	-	188	3	32	3	35
moldauisch (146)	42	33	-	24	2	1	6	9
monegassisch (147)	-	-	-	-	-	-	-	-
norwegisch (149)	8	5	-	4	-	-	1	3
polnisch (152)	426	271	-	127	89	33	22	155
rumänisch (154)	126	87	-	46	28	7	6	39
russisch (160)	441	318	-	261	21	21	15	123
sanmarinesisch (156)	-	-	-	-	-	-	-	-
schweizerisch (158)	29	23	-	15	6	-	2	6
slowakisch (155)	64	54	-	27	20	6	1	10
slowenisch (131)	11	7	-	3	-	4	-	4
der ehem. Sowjetunion (159)	-	-	-	-	-	-	-	-
tschechisch (164)	70	58	-	22	24	7	5	12
der ehem. Tschechoslowakei (162)	-	-	-	-	-	-	-	-
türkisch (163)	3 885	3 525	-	3 412	34	12	67	360
ukrainisch (166)	337	274	-	228	21	14	11	63
ungarisch (165)	58	43	-	29	13	1	-	15
vatikanisch (167)	1	1	-	-	1	-	-	-
weißrussisch (belarussisch) (169)	48	33	-	21	5	4	3	15
zyprisch (181)	-	-	-	-	-	-	-	-
sonst. europ. Staatsangeh. (199)	-	-	-	-	-	-	-	-

1) Einschl. staatenlos und Staatsangehörigkeit unbekannt.

## 2 Geburten

## 2.17 Lebendgeborene 2003 nach der Staatsangehörigkeit und dem Geschlecht des Kindes sowie nach der Staatsangehörigkeit der Eltern

Staatsangehörigkeit der Mutter	Lebend- geborene insgesamt	Eltern miteinander verheiratet						Eltern nicht miteinander verheiratet
		zusammen	Staatsangehörigkeit des Vaters					
			deutsch	ausländisch				
				die gleiche wie die Mutter	eine andere als die Mutter			
				die gleiche wie die Mutter	eine andere aus einem EU-Staat	eine andere aus dem restlichen Europa	eine andere nicht aus Europa <sup>1)</sup>	
ausländisch: weiblich								
aus einem Staat Afrikas	1 454	866	-	730	60	6	70	588
ägyptisch (287)	82	79	-	73	5	1	-	3
äquatorialguineisch (274)	-	-	-	-	-	-	-	-
äthiopisch (225)	48	23	-	20	-	-	3	25
algerisch (221)	52	37	-	32	2	1	2	15
angolanisch (223)	72	39	-	33	1	-	5	33
beninisch (229)	7	2	-	2	-	-	-	5
botsuanisch (227)	-	-	-	-	-	-	-	-
burkinisch (258)	1	-	-	-	-	-	-	1
burundisch (291)	-	-	-	-	-	-	-	-
dschibutisch (230)	1	-	-	-	-	-	-	1
eritreisch (224)	28	8	-	6	1	-	1	20
gabunisch (236)	1	-	-	-	-	-	-	1
gambisch (237)	9	5	-	4	-	-	1	4
ghanaisch (238)	163	50	-	44	2	-	4	113
guinea-bissauisch (259)	3	3	-	-	3	-	-	-
guineisch (261)	15	5	-	3	1	-	1	10
ivorisch (231)	14	5	-	5	-	-	-	9
kamerunisch (262)	83	26	-	24	1	-	1	57
kapverdisch (242)	-	-	-	-	-	-	-	-
kenianisch (243)	13	4	-	2	1	-	1	9
komorisch (244)	1	1	-	-	1	-	-	-
kongolesisch (Kongo) (245)	19	11	-	11	-	-	-	8
kongolesisch (Kongo, Dem. Rep., 246)	150	90	-	78	2	-	10	60
lesothisch (226)	-	-	-	-	-	-	-	-
liberianisch (247)	1	-	-	-	-	-	-	1
libysch (248)	35	34	-	33	-	-	1	1
madagassisch (249)	2	1	-	1	-	-	-	1
malawisch (256)	2	2	-	2	-	-	-	-
malisch (251)	4	3	-	2	-	-	1	1
marokkanisch (252)	254	223	-	181	21	3	18	31
mauretanisch (239)	4	4	-	4	-	-	-	-
mauritisch (253)	1	1	-	1	-	-	-	-
mosambikanisch (254)	2	2	-	1	1	-	-	-
namibisch (267)	1	1	-	1	-	-	-	-
nigerianisch (232)	77	26	-	23	2	-	1	51
nigrisch (255)	5	3	-	2	-	-	1	2
ruandisch (265)	3	1	-	-	-	-	1	2
sambisch (257)	5	4	-	2	1	-	1	1
santomeisch (268)	-	-	-	-	-	-	-	-
senegalesisch (269)	12	10	-	2	7	-	1	2
seychellisch (271)	-	-	-	-	-	-	-	-
sierraleonisch (272)	18	3	-	3	-	-	-	15
simbabweisch (233)	1	-	-	-	-	-	-	1
somalisch (273)	30	25	-	21	-	-	4	5
sudanesisch (276)	17	13	-	12	-	-	1	4
südafrikanisch (263)	7	4	-	3	1	-	-	3
swasiländisch (281)	-	-	-	-	-	-	-	-
tansanisch (282)	4	1	-	1	-	-	-	3
togoisch (283)	155	78	-	71	1	-	6	77
tschadisch (284)	2	2	-	2	-	-	-	-
tunesisch (285)	43	34	-	22	6	1	5	9
ugandisch (286)	7	3	-	3	-	-	-	4
zentralafrikanisch (289)	-	-	-	-	-	-	-	-
sonst. afrik. Staatsangeh. (299)	-	-	-	-	-	-	-	-

1) Einschl. staatenlos und Staatsangehörigkeit unbekannt.

## 2 Geburten

2.17 Lebendgeborene 2003 nach der Staatsangehörigkeit und dem Geschlecht des Kindes sowie nach der Staatsangehörigkeit der Eltern

Staatsangehörigkeit der Mutter	Lebend- geborene insgesamt	Eltern miteinander verheiratet						Eltern nicht miteinander verheiratet
		zusammen	Staatsangehörigkeit des Vaters					
			deutsch	ausländisch				
				die gleiche wie die Mutter	eine andere als die Mutter			
				eine andere aus einem EU-Staat	eine andere aus dem restlichen Europa	eine andere nicht aus Europa <sup>1)</sup>		
ausländisch: weiblich								
aus einem Staat Amerikas	528	391	-	276	83	5	27	137
amerikanisch (368)	291	247	-	220	12	2	13	44
antiguanisch (320)	-	-	-	-	-	-	-	-
argentinisch (323)	18	17	-	9	7	-	1	1
bahamaisch (324)	-	-	-	-	-	-	-	-
barbadisch (322)	-	-	-	-	-	-	-	-
belizisch (330)	-	-	-	-	-	-	-	-
bolivianisch (326)	3	1	-	-	1	-	-	2
brasilianisch (327)	50	32	-	13	16	-	3	18
chilenisch (332)	10	8	-	4	3	-	1	2
costaricanisch (334)	2	2	-	-	1	1	-	-
dominicanisch (Dominica, 333)	2	-	-	-	-	-	-	2
dominikanisch (Dominik. Rep., 335)	14	1	-	-	1	-	-	13
ecuadorianisch (336)	32	16	-	3	10	1	2	16
grenadisch (340)	-	-	-	-	-	-	-	-
guatemalteckisch (345)	2	2	-	-	2	-	-	-
guyanisch (328)	2	2	-	-	2	-	-	-
haitianisch (346)	-	-	-	-	-	-	-	-
honduranisch (347)	2	-	-	-	-	-	-	2
jamaikanisch (355)	2	-	-	-	-	-	-	2
kanadisch (348)	19	16	-	10	4	-	2	3
kolumbianisch (349)	18	9	-	4	5	-	-	9
kubanisch (351)	20	10	-	2	7	-	1	10
lucianisch (366)	-	-	-	-	-	-	-	-
mexikanisch (353)	8	7	-	5	-	-	2	1
nicaraguanisch (354)	3	2	-	2	-	-	-	1
panamaisch (357)	2	1	-	-	-	-	1	1
paraguayisch (359)	-	-	-	-	-	-	-	-
peruanisch (361)	16	8	-	2	6	-	-	8
salvadorianisch (337)	-	-	-	-	-	-	-	-
von St. Kitts und Nevis (370)	-	-	-	-	-	-	-	-
surinamisch (364)	-	-	-	-	-	-	-	-
von Trinidad und Tobago (371)	-	-	-	-	-	-	-	-
uruguayisch (365)	6	5	-	2	3	-	-	1
venezolanisch (367)	6	5	-	-	3	1	1	1
vincentisch (369)	-	-	-	-	-	-	-	-
sonst. amerik. Staatsangeh. (399)	-	-	-	-	-	-	-	-
aus einem Staat Asiens	3 883	2 931	-	2 637	60	34	200	952
afghanisch (423)	371	322	-	310	4	-	8	49
armenisch (422)	70	25	-	18	2	2	3	45
aserbajdschanisch (425)	100	48	-	41	-	2	5	52
bahrainisch (424)	1	-	-	-	-	-	-	1
bangladeschisch (460)	27	23	-	23	-	-	-	4
bhutanisch (426)	1	-	-	-	-	-	-	1
bruneiisch (429)	-	-	-	-	-	-	-	-
chinesisch (Taiwan, 465)	165	125	-	117	3	3	2	40
chinesisch (China, mit Tibet, 479)	53	43	-	39	3	-	1	10
georgisch (430)	63	33	-	25	3	-	5	30
indisch (436)	127	118	-	111	2	-	5	9
indonesisch (437)	55	54	-	47	3	1	3	1
irakisch (438)	865	645	-	601	1	5	38	220
iranisch (439)	130	103	-	96	1	1	5	27
israelisch (441)	35	30	-	24	1	2	3	5
japanisch (442)	98	97	-	86	6	1	4	1
jemenitisch (421)	13	7	-	7	-	-	-	6
jordanisch (445)	43	38	-	28	-	-	10	5

1) Einschl. staatenlos und Staatsangehörigkeit unbekannt.

2 Geburten

2.17 Lebendgeborene 2003 nach der Staatsangehörigkeit und dem Geschlecht des Kindes sowie nach der Staatsangehörigkeit der Eltern

Staatsangehörigkeit der Mutter	Lebend- geborene insgesamt	Eltern miteinander verheiratet						Eltern nicht miteinander verheiratet
		zusammen	Staatsangehörigkeit des Vaters					
			deutsch	ausländisch				
				die gleiche wie die Mutter	eine andere als die Mutter			
				eine andere aus einem EU-Staat	eine andere aus dem restlichen Europa	eine andere nicht aus Europa <sup>1)</sup>		
ausländisch: weiblich								
noch: aus einem Staat Asiens								
kambodschanisch (446)	2	1	-	1	-	-	-	1
kasachisch (444)	57	47	-	39	2	4	2	10
katarisch (447)	-	-	-	-	-	-	-	-
kirgisisch (450)	26	19	-	17	-	1	1	7
koreanisch(Korea,Dem.Volksrep.434)	15	14	-	14	-	-	-	1
koreanisch (Korea, Republik 467)	69	68	-	66	-	-	2	1
kuwaitisch (448)	-	-	-	-	-	-	-	-
laotisch (449)	4	3	-	1	1	-	1	1
libanesisch (451)	323	235	-	195	5	4	31	88
malaysisch (482)	8	8	-	8	-	-	-	-
maledivisch (454)	-	-	-	-	-	-	-	-
mongolisch (457)	24	13	-	12	-	-	1	11
myanmarisch (427)	4	3	-	3	-	-	-	1
nepalesisch (458)	7	5	-	5	-	-	-	2
omanisch (456)	-	-	-	-	-	-	-	-
von Timor-Leste (483)	-	-	-	-	-	-	-	-
pakistanisch (461)	152	142	-	131	8	-	3	10
philippinisch (462)	19	10	-	7	1	-	2	9
saudiarabisch (472)	3	3	-	3	-	-	-	-
singapurisch (474)	2	2	-	-	1	-	1	-
srilankisch (431)	221	206	-	188	-	-	18	15
syrisch (475)	261	159	-	116	3	4	36	102
tadschikisch (470)	3	2	-	-	1	1	-	1
thailändisch (476)	52	16	-	7	5	1	3	36
turkmenisch (471)	9	8	-	6	-	1	1	1
usbekisch (477)	27	23	-	19	1	-	3	4
der Ver. Arabischen Emirate (469)	1	1	-	1	-	-	-	-
vietnamesisch (432)	377	232	-	225	3	1	3	145
sonst. asiat. Staatsangeh. (499)	-	-	-	-	-	-	-	-
aus Australien oder einem Staat Ozeaniens	13	11	-	9	1	-	1	2
australisch (523)	7	6	-	5	-	-	1	1
von den Cookinseln (527)	-	-	-	-	-	-	-	-
fidschianisch (526)	4	4	-	4	-	-	-	-
kiribatisch (530)	-	-	-	-	-	-	-	-
marshallisch (544)	-	-	-	-	-	-	-	-
mikronesisch (545)	-	-	-	-	-	-	-	-
naurisch (531)	-	-	-	-	-	-	-	-
neuseeländisch (536)	2	1	-	-	1	-	-	1
niueanisch (533)	-	-	-	-	-	-	-	-
palauisch (537)	-	-	-	-	-	-	-	-
papua-neuguineisch (538)	-	-	-	-	-	-	-	-
salomonisch (524)	-	-	-	-	-	-	-	-
samoanisch (543)	-	-	-	-	-	-	-	-
tongaish (541)	-	-	-	-	-	-	-	-
tuvaluisch (540)	-	-	-	-	-	-	-	-
vanuatuisch (532)	-	-	-	-	-	-	-	-
sonst. ozean. Staatsangeh. (599)	-	-	-	-	-	-	-	-
staatenlos (997)	87	41	-	22	3	10	6	46
unbekannt	708	379	-	323	1	29	26	329
insgesamt	19 200	14 650	-	12 687	728	549	686	4 550

1) Einschl. staatenlos und Staatsangehörigkeit unbekannt.

## 2 Geburten

## 2.17 Lebendgeborene 2003 nach der Staatsangehörigkeit und dem Geschlecht des Kindes sowie nach der Staatsangehörigkeit der Eltern

Staatsangehörigkeit der Mutter	Lebend- geborene insgesamt	Eltern miteinander verheiratet						Eltern nicht miteinander verheiratet
		zusammen	Staatsangehörigkeit des Vaters					
			deutsch	ausländisch				
				die gleiche wie die Mutter	eine andere als die Mutter			
					eine andere aus einem EU-Staat	eine andere aus dem restlichen Europa	eine andere nicht aus Europa <sup>1)</sup>	
ausländisch: insgesamt								
aus einem Staat Europas	25 771	20 576	-	17 865	997	945	769	5 195
deutsch (000)	-	-	-	-	-	-	-	-
aus einem anderen EU-Staat	6 617	5 326	-	4 399	277	280	370	1 291
belgisch (124)	72	54	-	26	11	10	7	18
britisch (168)	303	216	-	137	24	10	45	87
dänisch (126)	76	65	-	47	6	3	9	11
finnisch (128)	60	52	-	33	11	4	4	8
französisch (129)	488	373	-	220	44	37	72	115
griechisch (134)	1 382	1 234	-	1 153	21	39	21	148
irisch (135)	34	25	-	14	4	1	6	9
italienisch (137)	2 485	1 990	-	1 791	56	77	66	495
luxemburgisch (143)	8	5	-	1	-	2	2	3
niederländisch (148)	359	281	-	208	15	22	36	78
österreichisch (151)	262	164	-	93	12	38	21	98
portugiesisch (153)	767	618	-	543	30	13	32	149
schwedisch (157)	86	69	-	44	6	15	4	17
spanisch (161)	235	180	-	89	37	9	45	55
aus einem übriges Staat Europas	19 154	15 250	-	13 466	720	665	399	3 904
albanisch (121)	142	118	-	78	17	20	3	24
andorranisch (123)	-	-	-	-	-	-	-	-
bosnisch-herzegowinisch (122)	1 022	726	-	588	29	100	9	296
bulgarisch (125)	183	120	-	84	22	11	3	63
estnisch (127)	28	20	-	8	6	3	3	8
isländisch (136)	12	8	-	6	1	1	-	4
jugoslawisch (138)	4 970	3 415	-	3 168	53	143	51	1 555
kroatisch (130)	699	589	-	415	65	103	6	110
lettisch (139)	42	24	-	15	4	3	2	18
liechtensteinisch (141)	1	1	-	1	-	-	-	-
litauisch (142)	97	64	-	27	21	9	7	33
maltesisch (145)	1	1	-	1	-	-	-	-
mazedonisch (144)	528	455	-	376	9	64	6	73
moldauisch (146)	91	74	-	59	6	3	6	17
monegassisch (147)	-	-	-	-	-	-	-	-
norwegisch (149)	22	14	-	8	3	-	3	8
polnisch (152)	870	541	-	252	185	61	43	329
rumänisch (154)	286	194	-	111	51	16	16	92
russisch (160)	908	661	-	548	37	41	35	247
sanmarinesisch (156)	-	-	-	-	-	-	-	-
schweizerisch (158)	57	46	-	30	11	2	3	11
slowakisch (155)	121	95	-	51	27	12	5	26
slowenisch (131)	19	10	-	3	1	5	1	9
der ehem. Sowjetunion (159)	-	-	-	-	-	-	-	-
tschechisch (164)	143	116	-	49	43	10	14	27
der ehem. Tschechoslowakei (162)	-	-	-	-	-	-	-	-
türkisch (163)	7 962	7 197	-	6 973	63	17	144	765
ukrainisch (166)	719	583	-	495	31	25	32	136
ungarisch (165)	122	94	-	60	23	8	3	28
vatikanisch (167)	1	1	-	-	1	-	-	-
weißrussisch (belarussisch) (169)	108	83	-	60	11	8	4	25
zyprisch (181)	-	-	-	-	-	-	-	-
sonst. europ. Staatsangeh. (199)	-	-	-	-	-	-	-	-

1) Einschl. staatenlos und Staatsangehörigkeit unbekannt.

2 Geburten

2.17 Lebendgeborene 2003 nach der Staatsangehörigkeit und dem Geschlecht des Kindes sowie nach der Staatsangehörigkeit der Eltern

Staatsangehörigkeit der Mutter	Lebend- geborene insgesamt	Eltern miteinander verheiratet						Eltern nicht miteinander verheiratet
		zusammen	Staatsangehörigkeit des Vaters					
			deutsch	ausländisch				
				die gleiche wie die Mutter	eine andere als die Mutter			
					eine andere aus einem EU-Staat	eine andere aus dem restlichen Europa	eine andere nicht aus Europa <sup>1)</sup>	
ausländisch: insgesamt								
aus einem Staat Afrikas	3 003	1 781	-	1 490	119	12	160	1 222
ägyptisch (287)	172	162	-	154	5	1	2	10
äquatorialguineisch (274)	-	-	-	-	-	-	-	-
äthiopisch (225)	109	52	-	43	3	-	6	57
algerisch (221)	115	83	-	72	4	1	6	32
angolanisch (223)	139	71	-	58	2	-	11	68
beninisch (229)	14	4	-	2	1	-	1	10
botsuanisch (227)	-	-	-	-	-	-	-	-
burkinisch (258)	5	1	-	1	-	-	-	4
burundisch (291)	2	1	-	1	-	-	-	1
dschibutisch (230)	1	-	-	-	-	-	-	1
eritreisch (224)	60	22	-	19	1	-	2	38
gabunisch (236)	2	1	-	-	1	-	-	1
gambisch (237)	17	10	-	8	1	-	1	7
ghanaisch (238)	335	93	-	77	4	-	12	242
guinea-bissauisch (259)	7	7	-	-	7	-	-	-
guineisch (261)	32	11	-	6	2	-	3	21
ivorisch (231)	30	14	-	12	1	-	1	16
kamerunisch (262)	176	50	-	44	4	-	2	126
kapverdisch (242)	-	-	-	-	-	-	-	-
kenianisch (243)	28	7	-	4	1	-	2	21
komorisch (244)	1	1	-	-	1	-	-	-
kongolesisch (Kongo) (245)	40	21	-	18	-	-	3	19
kongolesisch (Kongo, Dem. Rep., 246)	319	190	-	165	2	-	23	129
lesothisch (226)	-	-	-	-	-	-	-	-
liberianisch (247)	7	5	-	4	-	-	1	2
libysch (248)	86	80	-	78	-	-	2	6
madagassisch (249)	5	3	-	2	1	-	-	2
malawisch (256)	2	2	-	2	-	-	-	-
malisch (251)	9	7	-	5	-	-	2	2
marokkanisch (252)	488	435	-	355	39	5	36	53
mauretanisch (239)	10	9	-	8	1	-	-	1
mauritisch (253)	1	1	-	1	-	-	-	-
mosambikanisch (254)	8	8	-	7	1	-	-	-
namibisch (267)	1	1	-	1	-	-	-	-
nigerianisch (232)	161	59	-	42	8	-	9	102
nigrisch (255)	7	5	-	4	-	-	1	2
ruandisch (265)	8	4	-	2	-	-	2	4
sambisch (257)	5	4	-	2	1	-	1	1
santomeisch (268)	-	-	-	-	-	-	-	-
senegalesisch (269)	20	17	-	6	9	-	2	3
seychellisch (271)	1	-	-	-	-	-	-	1
sierraleonisch (272)	33	7	-	5	-	-	2	26
simbabweisch (233)	3	1	-	1	-	-	-	2
somalisch (273)	73	48	-	43	-	-	5	25
sudanesisch (276)	31	24	-	22	-	-	2	7
südafrikanisch (263)	22	15	-	9	4	1	1	7
swasiländisch (281)	-	-	-	-	-	-	-	-
tansanisch (282)	6	2	-	1	1	-	-	4
togoisch (283)	301	160	-	148	3	-	9	141
tschadisch (284)	2	2	-	2	-	-	-	-
tunesisch (285)	94	75	-	51	11	4	9	19
ugandisch (286)	15	6	-	5	-	-	1	9
zentralafrikanisch (289)	-	-	-	-	-	-	-	-
sonst. afrik. Staatsangeh. (299)	-	-	-	-	-	-	-	-

1) Einschl. staatenlos und Staatsangehörigkeit unbekannt.

2 Geburten

2.17 Lebendgeborene 2003 nach der Staatsangehörigkeit und dem Geschlecht des Kindes sowie nach der Staatsangehörigkeit der Eltern

Staatsangehörigkeit der Mutter	Lebend- geborene insgesamt	Eltern miteinander verheiratet						Eltern nicht miteinander verheiratet
		zusammen	Staatsangehörigkeit des Vaters					
			deutsch	ausländisch				
				die gleiche wie die Mutter	eine andere als die Mutter			
					eine andere aus einem EU-Staat	eine andere aus dem restlichen Europa	eine andere nicht aus Europa <sup>1)</sup>	
ausländisch: insgesamt								
aus einem Staat Amerikas	1 031	779	-	538	169	16	56	252
amerikanisch (368)	540	466	-	409	31	5	21	74
antiguanisch (320)	-	-	-	-	-	-	-	-
argentinisch (323)	41	39	-	20	17	-	2	2
bahamaisch (324)	-	-	-	-	-	-	-	-
barbadisch (322)	-	-	-	-	-	-	-	-
belizisch (330)	-	-	-	-	-	-	-	-
bolivianisch (326)	6	3	-	-	1	1	1	3
brasilianisch (327)	109	70	-	35	28	1	6	39
chilenisch (332)	21	16	-	7	6	-	3	5
costaricanisch (334)	4	2	-	-	1	1	-	2
dominicanisch (Dominica, 333)	3	-	-	-	-	-	-	3
dominikanisch (Dominik. Rep., 335)	30	10	-	1	8	-	1	20
ecuadorianisch (336)	60	26	-	7	13	2	4	34
grenadisch (340)	1	1	-	-	1	-	-	-
guatemaltektisch (345)	3	3	-	-	2	1	-	-
guyanisch (328)	2	2	-	-	2	-	-	-
haitianisch (346)	1	-	-	-	-	-	-	1
honduranisch (347)	2	-	-	-	-	-	-	2
jamaikanisch (355)	7	2	-	-	-	-	2	5
kanadisch (348)	37	34	-	22	5	3	4	3
kolumbianisch (349)	38	20	-	7	13	-	-	18
kubanisch (351)	37	19	-	4	12	1	2	18
lucianisch (366)	-	-	-	-	-	-	-	-
mexikanisch (353)	26	24	-	18	3	-	3	2
nicaraguanisch (354)	5	2	-	2	-	-	-	3
panamaisch (357)	4	3	-	-	1	-	2	1
paraguayisch (359)	1	1	-	-	1	-	-	-
peruanisch (361)	34	22	-	2	17	-	3	12
salvadorianisch (337)	2	2	-	1	-	-	1	-
von St. Kitts und Nevis (370)	-	-	-	-	-	-	-	-
surinamisch (364)	-	-	-	-	-	-	-	-
von Trinidad und Tobago (371)	-	-	-	-	-	-	-	-
uruguayisch (365)	7	6	-	2	4	-	-	1
venezolanisch (367)	10	6	-	1	3	1	1	4
vincentisch (369)	-	-	-	-	-	-	-	-
sonst. amerik. Staatsangeh. (399)	-	-	-	-	-	-	-	-
aus einem Staat Asiens	7 908	5 960	-	5 325	144	69	422	1 948
afghanisch (423)	720	637	-	620	5	-	12	83
armenisch (422)	143	59	-	42	5	4	8	84
aserbaidshanisch (425)	224	108	-	97	-	4	7	116
bahrainisch (424)	1	-	-	-	-	-	-	1
bangladeschisch (460)	52	47	-	44	2	-	1	5
bhutanisch (426)	4	1	-	1	-	-	-	3
bruneiisch (429)	-	-	-	-	-	-	-	-
chinesisch (Taiwan, 465)	333	238	-	213	12	3	10	95
chinesisch (China, mit Tibet, 479)	86	70	-	59	7	1	3	16
georgisch (430)	156	81	-	54	11	5	11	75
indisch (436)	247	230	-	205	15	-	10	17
indonesisch (437)	108	106	-	97	3	1	5	2
irakisch (438)	1 801	1 333	-	1 243	2	8	80	468
iranisch (439)	285	236	-	213	5	1	17	49
israelisch (441)	67	58	-	45	3	3	7	9
japanisch (442)	184	180	-	160	11	1	8	4
jemenitisch (421)	40	24	-	21	1	-	2	16
jordanisch (445)	94	86	-	62	1	1	22	8

1) Einschl. staatenlos und Staatsangehörigkeit unbekannt.



## 2 Geburten

2.17 Lebendgeborene 2003 nach der Staatsangehörigkeit und dem Geschlecht des Kindes sowie nach der Staatsangehörigkeit der Eltern

Staatsangehörigkeit der Mutter	Lebend- geborene insgesamt	Eltern miteinander verheiratet						Eltern nicht miteinander verheiratet
		zusammen	Staatsangehörigkeit des Vaters					
			deutsch	ausländisch				
				die gleiche wie die Mutter	eine andere als die Mutter			
				die gleiche wie die Mutter	eine andere aus einem EU-Staat	eine andere aus dem restlichen Europa	eine andere nicht aus Europa <sup>1)</sup>	
ausländisch: insgesamt								
noch: aus einem Staat Asiens								
kambodschanisch (446)	5	3	-	3	-	-	-	2
kasachisch (444)	113	83	-	69	4	7	3	30
katarisch (447)	-	-	-	-	-	-	-	-
kirgisisch (450)	52	42	-	38	-	2	2	10
koreanisch(Korea, Dem.Volksrep.434)	39	37	-	36	1	-	-	2
koreanisch (Korea, Republik 467)	137	134	-	130	-	-	4	3
kuwaitisch (448)	2	2	-	1	-	-	1	-
laotisch (449)	7	5	-	2	2	-	1	2
libanesisch (451)	628	440	-	365	9	7	59	188
malaysisch (482)	17	17	-	15	1	1	-	-
maledivisch (454)	-	-	-	-	-	-	-	-
mongolisch (457)	45	25	-	24	-	-	1	20
myanmarisch (427)	5	4	-	3	1	-	-	1
nepalesisch (458)	19	16	-	16	-	-	-	3
omanisch (456)	-	-	-	-	-	-	-	-
von Timor-Leste (483)	-	-	-	-	-	-	-	-
pakistanisch (461)	324	295	-	273	13	1	8	29
philippinisch (462)	49	25	-	14	5	-	6	24
saudiarabisch (472)	10	10	-	10	-	-	-	-
singapurisch (474)	3	3	-	-	2	-	1	-
srilankisch (431)	418	398	-	364	1	-	33	20
syrisch (475)	539	334	-	232	7	10	85	205
tadschikisch (470)	6	4	-	2	1	1	-	2
thailändisch (476)	89	33	-	16	10	3	4	56
turkmenisch (471)	14	12	-	9	-	1	2	2
usbekisch (477)	52	46	-	39	1	2	4	6
der Ver. Arabischen Emirate (469)	3	3	-	3	-	-	-	-
vietnamesisch (432)	787	495	-	485	3	2	5	292
sonst. asiat. Staatsangeh. (499)	-	-	-	-	-	-	-	-
aus Australien oder einem Staat Ozeaniens	31	28	-	22	2	1	3	3
australisch (523)	18	16	-	11	1	1	3	2
von den Cookinseln (527)	-	-	-	-	-	-	-	-
fidschianisch (526)	8	8	-	8	-	-	-	-
kiribatisch (530)	-	-	-	-	-	-	-	-
marshallisch (544)	-	-	-	-	-	-	-	-
mikronesisch (545)	-	-	-	-	-	-	-	-
naurisch (531)	-	-	-	-	-	-	-	-
neuseeländisch (536)	4	3	-	2	1	-	-	1
niueanisch (533)	-	-	-	-	-	-	-	-
palauisch (537)	1	1	-	1	-	-	-	-
papua-neuguineisch (538)	-	-	-	-	-	-	-	-
salomonisch (524)	-	-	-	-	-	-	-	-
samoanisch (543)	-	-	-	-	-	-	-	-
tongaisch (541)	-	-	-	-	-	-	-	-
tuvaluisch (540)	-	-	-	-	-	-	-	-
vanuatuisch (532)	-	-	-	-	-	-	-	-
sonst. ozean. Staatsangeh. (599)	-	-	-	-	-	-	-	-
staatenlos (997)	161	80	-	46	3	14	17	81
unbekannt	1 450	814	-	685	4	58	67	636
insgesamt	39 355	30 018	-	25 971	1 438	1 115	1 494	9 337

1) Einschl. staatenlos und Staatsangehörigkeit unbekannt.

## 2 Geburten

## 2.17 Lebendgeborene 2003 nach der Staatsangehörigkeit und dem Geschlecht des Kindes sowie nach der Staatsangehörigkeit der Eltern

Staatsangehörigkeit der Mutter	Lebend- geborene insgesamt	Eltern miteinander verheiratet						Eltern nicht miteinander verheiratet
		zusammen	Staatsangehörigkeit des Vaters					
			deutsch	ausländisch				
				die gleiche wie die Mutter	eine andere als die Mutter			
				die gleiche wie die Mutter	eine andere aus einem EU-Staat	eine andere aus dem restlichen Europa	eine andere nicht aus Europa <sup>1)</sup>	
insgesamt: männlich								
aus einem Staat Europas	344 532	249 728	206 497	22 915	4 150	10 730	5 436	94 804
deutsch (000)	299 074	209 809	192 051	-	3 249	9 698	4 811	89 265
aus einem anderen EU-Staat	9 537	7 839	3 011	4 005	268	278	277	1 698
belgisch (124)	119	98	63	9	11	8	7	21
britisch (168)	479	365	222	87	20	9	27	114
dänisch (126)	120	98	58	29	4	-	7	22
finnisch (128)	101	85	51	22	5	2	5	16
französisch (129)	908	717	461	139	33	41	43	191
griechisch (134)	1 695	1 533	205	1 248	27	37	16	162
irisch (135)	70	64	47	10	2	2	3	6
italienisch (137)	3 131	2 558	620	1 716	68	87	67	573
luxemburgisch (143)	19	15	12	-	-	1	2	4
niederländisch (148)	528	433	255	125	8	21	24	95
österreichisch (151)	714	525	392	73	11	30	19	189
portugiesisch (153)	806	650	155	423	26	21	25	156
schwedisch (157)	144	123	85	26	5	5	2	21
spanisch (161)	703	575	385	98	48	14	30	128
aus einem übriges Staat Europas	35 921	32 080	11 435	18 910	633	754	348	3 841
albanisch (121)	175	155	57	65	11	18	4	20
andorranisch (123)	1	1	1	-	-	-	-	-
bosnisch-herzegowinisch (122)	1 307	1 070	262	658	30	113	7	237
bulgarisch (125)	270	213	122	59	17	11	4	57
estnisch (127)	66	57	42	5	3	4	3	9
isländisch (136)	15	10	4	5	1	-	-	5
jugoslawisch (138)	4 757	3 691	676	2 753	46	173	43	1 066
kroatisch (130)	1 619	1 423	402	808	60	146	7	196
lettisch (139)	103	86	73	6	4	3	-	17
liechtensteinisch (141)	1	1	1	-	-	-	-	-
litauisch (142)	240	191	140	13	21	12	5	49
maltesisch (145)	6	6	4	1	1	-	-	-
mazedonisch (144)	791	728	85	565	9	64	5	63
moldauisch (146)	111	97	51	37	6	3	-	14
monegassisch (147)	-	-	-	-	-	-	-	-
norwegisch (149)	49	40	30	4	4	-	2	9
polnisch (152)	3 259	2 839	2 375	196	169	63	36	420
rumänisch (154)	938	826	674	88	39	15	10	112
russisch (160)	2 453	2 210	1 807	317	25	31	30	243
sanmarinesisch (156)	-	-	-	-	-	-	-	-
schweizerisch (158)	209	174	144	16	7	4	3	35
slowakisch (155)	255	221	163	26	15	11	6	34
slowenisch (131)	107	87	55	11	10	10	1	20
der ehem. Sowjetunion (159)	-	-	-	-	-	-	-	-
tschechisch (164)	450	398	315	31	33	8	11	52
der ehem. Tschechoslowakei (162)	-	-	-	-	-	-	-	-
türkisch (163)	16 969	16 010	2 910	12 859	75	30	136	959
ukrainisch (166)	1 142	985	614	310	17	18	26	157
ungarisch (165)	378	340	267	37	22	10	4	38
vatikanisch (167)	12	12	12	-	-	-	-	-
weißrussisch (belarussisch) (169)	233	204	144	40	8	7	5	29
zyprisch (181)	5	5	5	-	-	-	-	-
sonst. europ. Staatsangeh. (199)	-	-	-	-	-	-	-	-

1) Einschl. staatenlos und Staatsangehörigkeit unbekannt.

2 Geburten

2.17 Lebendgeborene 2003 nach der Staatsangehörigkeit und dem Geschlecht des Kindes sowie nach der Staatsangehörigkeit der Eltern

Staatsangehörigkeit der Mutter	Lebend- geborene insgesamt	Eltern miteinander verheiratet						Eltern nicht miteinander verheiratet
		zusammen	Staatsangehörigkeit des Vaters					
			deutsch	ausländisch				
				die gleiche wie die Mutter	eine andere als die Mutter			
					eine andere aus einem EU-Staat	eine andere aus dem restlichen Europa	eine andere nicht aus Europa <sup>1)</sup>	
insgesamt: männlich								
aus einem Staat Afrikas	4 151	3 109	1 538	1 363	77	14	117	1 042
ägyptisch (287)	206	198	85	110	1	-	2	8
äquatorialguineisch (274)	-	-	-	-	-	-	-	-
äthiopisch (225)	147	104	68	30	3	-	3	43
algerisch (221)	163	139	62	68	4	-	5	24
angolanisch (223)	98	53	3	42	1	-	7	45
beninisch (229)	18	10	6	-	2	-	2	8
botsuanisch (227)	1	1	1	-	-	-	-	-
burkinisch (258)	9	6	5	1	-	-	-	3
burundisch (291)	4	3	2	1	-	-	-	1
dschibutisch (230)	1	1	1	-	-	-	-	-
eritreisch (224)	115	88	65	21	-	-	2	27
gabunisch (236)	1	1	-	-	1	-	-	-
gambisch (237)	33	27	13	13	1	-	-	6
ghanaisch (238)	468	204	115	72	2	-	15	264
guinea-bissauisch (259)	5	5	1	-	4	-	-	-
guineisch (261)	35	20	12	5	1	-	2	15
ivorisch (231)	32	19	9	8	1	-	1	13
kamerunisch (262)	167	64	39	20	3	-	2	103
kapverdisch (242)	3	2	2	-	-	-	-	1
kenianisch (243)	104	77	74	2	-	-	1	27
komorisch (244)	1	1	1	-	-	-	-	-
kongolesisch (Kongo) (245)	30	16	3	9	-	-	4	14
kongolesisch (Kongo, Dem. Rep., 246)	239	151	30	103	-	-	18	88
lesothisch (226)	-	-	-	-	-	-	-	-
liberianisch (247)	12	10	4	4	-	-	2	2
libysch (248)	57	52	4	47	-	-	1	5
madagassisch (249)	7	5	3	1	1	-	-	2
malawisch (256)	-	-	-	-	-	-	-	-
malisch (251)	14	12	6	5	-	-	1	2
marokkanisch (252)	1 161	1 103	542	505	27	9	20	58
mauretanisch (239)	7	6	1	4	1	-	-	1
mauritisch (253)	9	7	7	-	-	-	-	2
mosambikanisch (254)	27	23	1	21	-	-	1	4
namibisch (267)	2	2	2	-	-	-	-	-
nigerianisch (232)	230	134	77	43	6	-	8	96
nigrisch (255)	4	2	-	2	-	-	-	2
ruandisch (265)	9	7	4	2	-	-	1	2
sambisch (257)	4	4	4	-	-	-	-	-
santomeisch (268)	-	-	-	-	-	-	-	-
senegalesisch (269)	29	27	13	9	3	-	2	2
seychellisch (271)	2	-	-	-	-	-	-	2
sierraleonisch (272)	22	8	3	3	-	-	2	14
simbabweisch (233)	2	1	-	1	-	-	-	1
somalisch (273)	67	42	16	25	-	-	1	25
sudanesisch (276)	36	32	13	17	-	-	2	4
südafrikanisch (263)	55	51	38	6	5	1	1	4
swasiländisch (281)	-	-	-	-	-	-	-	-
tansanisch (282)	13	8	7	-	1	-	-	5
togoisch (283)	240	150	49	95	2	-	4	90
tschadisch (284)	-	-	-	-	-	-	-	-
tunesisch (285)	234	216	135	65	7	3	6	18
ugandisch (286)	28	17	12	3	-	1	1	11
zentralafrikanisch (289)	-	-	-	-	-	-	-	-
sonst. afrik. Staatsangeh. (299)	-	-	-	-	-	-	-	-

1) Einschl. staatenlos und Staatsangehörigkeit unbekannt.

## 2 Geburten

2.17 Lebendgeborene 2003 nach der Staatsangehörigkeit und dem Geschlecht des Kindes sowie nach der Staatsangehörigkeit der Eltern

Staatsangehörigkeit der Mutter	Lebend- geborene insgesamt	Eltern miteinander verheiratet						Eltern nicht miteinander verheiratet
		zusammen	Staatsangehörigkeit des Vaters					
			deutsch	ausländisch				
				die gleiche wie die Mutter	eine andere als die Mutter			
					eine andere aus einem EU-Staat	eine andere aus dem restlichen Europa	eine andere nicht aus Europa <sup>1)</sup>	
insgesamt: männlich								
aus einem Staat Amerikas	2 155	1 871	1 387	285	139	25	35	284
amerikanisch (368)	616	543	297	202	29	6	9	73
antiguanisch (320)	-	-	-	-	-	-	-	-
argentinisch (323)	79	77	51	12	13	-	1	2
bahamaisch (324)	-	-	-	-	-	-	-	-
barbadisch (322)	-	-	-	-	-	-	-	-
belizisch (330)	1	1	1	-	-	-	-	-
bolivianisch (326)	19	17	15	-	-	1	1	2
brasilianisch (327)	484	417	358	23	27	5	4	67
chilenisch (332)	56	48	37	4	5	-	2	8
costaricanisch (334)	12	9	9	-	-	-	-	3
dominicanisch (Dominica, 333)	4	3	3	-	-	-	-	1
dominikanisch (Dominik. Rep., 335)	89	77	68	1	7	-	1	12
ecuadorianisch (336)	71	49	34	4	6	2	3	22
grenadisch (340)	2	2	1	-	1	-	-	-
guatemaltektisch (345)	7	7	6	-	-	1	-	-
guyanisch (328)	1	-	-	-	-	-	-	1
haitianisch (346)	1	-	-	-	-	-	-	1
honduranisch (347)	10	10	10	-	-	-	-	-
jamaikanisch (355)	21	13	10	1	-	-	2	8
kanadisch (348)	94	89	64	14	3	5	3	5
kolumbianisch (349)	107	87	70	3	12	1	1	20
kubanisch (351)	137	114	98	3	10	2	1	23
lucianisch (366)	1	1	1	-	-	-	-	-
mexikanisch (353)	110	107	86	14	5	1	1	3
nicaraguanisch (354)	8	4	3	-	1	-	-	4
panamaisch (357)	5	4	2	-	1	-	1	1
paraguayisch (359)	22	20	19	-	1	-	-	2
peruanisch (361)	135	120	98	1	16	1	4	15
salvadorianisch (337)	5	4	2	1	-	-	1	1
von St. Kitts und Nevis (370)	-	-	-	-	-	-	-	-
surinamisch (364)	-	-	-	-	-	-	-	-
von Trinidad und Tobago (371)	3	3	3	-	-	-	-	-
uruguayisch (365)	9	7	5	1	1	-	-	2
venezolanisch (367)	46	38	36	1	1	-	-	8
vincentisch (369)	-	-	-	-	-	-	-	-
sonst. amerik. Staatsangeh. (399)	-	-	-	-	-	-	-	-
aus einem Staat Asiens	10 597	9 054	4 694	3 891	126	57	286	1 543
afghanisch (423)	630	581	198	375	1	2	5	49
armenisch (422)	120	69	31	26	3	3	6	51
aserbaidshani (425)	144	75	11	59	-	2	3	69
bahrainisch (424)	-	-	-	-	-	-	-	-
bangladeschisch (460)	84	83	37	43	2	-	1	1
bhutanisch (426)	4	2	-	2	-	-	-	2
bruneiisch (429)	1	1	-	-	-	-	1	-
chinesisch (Taiwan, 465)	378	308	159	119	16	-	14	70
chinesisch (China, mit Tibet, 479)	77	67	33	26	4	1	3	10
georgisch (430)	147	94	44	29	9	5	7	53
indisch (436)	374	357	176	158	14	-	9	17
indonesisch (437)	133	131	75	54	-	-	2	2
irakisch (438)	1 109	843	99	691	1	7	45	266
iranisch (439)	448	410	185	201	7	1	16	38
israelisch (441)	75	67	31	25	2	2	7	8
japanisch (442)	187	181	82	84	8	2	5	6
jemenitisch (421)	36	26	7	15	1	-	3	10
jordanisch (445)	170	165	87	62	1	2	13	5

1) Einschl. staatenlos und Staatsangehörigkeit unbekannt.

## 2 Geburten

2.17 Lebendgeborene 2003 nach der Staatsangehörigkeit und dem Geschlecht des Kindes sowie nach der Staatsangehörigkeit der Eltern

Staatsangehörigkeit der Mutter	Lebend- geborene insgesamt	Eltern miteinander verheiratet						Eltern nicht miteinander verheiratet
		zusammen	Staatsangehörigkeit des Vaters					
			deutsch	ausländisch				
				die gleiche wie die Mutter	eine andere als die Mutter			
					eine andere aus einem EU-Staat	eine andere aus dem restlichen Europa	eine andere nicht aus Europa <sup>1)</sup>	
insgesamt: männlich								
noch: aus einem Staat Asiens								
kambodschanisch (446)	23	21	18	2	1	-	-	2
kasachisch (444)	1 094	1 049	1 009	30	3	5	2	45
katarisch (447)	-	-	-	-	-	-	-	-
kirgisisch (450)	129	119	95	22	-	1	1	10
koreanisch(Korea, Dem.Volksrep. 434)	46	45	15	28	2	-	-	1
koreanisch (Korea, Republik 467)	125	120	46	72	-	-	2	5
kuwaitisch (448)	3	3	1	1	-	-	1	-
laotisch (449)	17	16	13	2	1	-	-	1
libanesisch (451)	733	601	276	276	5	5	39	132
malaysisch (482)	37	35	23	9	2	1	-	2
maledivisch (454)	-	-	-	-	-	-	-	-
mongolisch (457)	46	31	17	13	1	-	-	15
myanmarisch (427)	3	3	1	-	2	-	-	-
nepalesisch (458)	20	18	5	12	-	-	1	2
omanisch (456)	-	-	-	-	-	-	-	-
von Timor-Leste (483)	-	-	-	-	-	-	-	-
pakistanisch (461)	593	569	263	283	14	1	8	24
philippinisch (462)	349	310	292	9	5	-	4	39
saudiarabisch (472)	7	7	-	7	-	-	-	-
singapurisch (474)	11	11	10	-	1	-	-	-
srilankisch (431)	665	653	232	396	1	-	24	12
syrisch (475)	521	392	182	140	5	11	54	129
tadschikisch (470)	3	2	-	2	-	-	-	1
thailändisch (476)	734	649	620	17	8	3	1	85
turkmenisch (471)	13	12	8	3	-	-	1	1
usbekisch (477)	69	61	36	20	2	2	1	8
der Ver. Arabischen Emirate (469)	2	2	-	2	-	-	-	-
vietnamesisch (432)	1 237	865	277	576	4	1	7	372
sonst. asiat. Staatsangeh. (499)	-	-	-	-	-	-	-	-
aus Australien oder einem Staat Ozeaniens	79	73	52	14	3	1	3	6
australisch (523)	60	54	41	7	3	1	2	6
von den Cookinseln (527)	-	-	-	-	-	-	-	-
fidschianisch (526)	4	4	-	4	-	-	-	-
kiribatisch (530)	-	-	-	-	-	-	-	-
marshallisch (544)	2	2	1	-	-	-	1	-
mikronesisch (545)	-	-	-	-	-	-	-	-
naurisch (531)	-	-	-	-	-	-	-	-
neuseeländisch (536)	9	9	7	2	-	-	-	-
niueanisch (533)	-	-	-	-	-	-	-	-
palauisch (537)	1	1	-	1	-	-	-	-
papua-neuguineisch (538)	-	-	-	-	-	-	-	-
salomonisch (524)	1	1	1	-	-	-	-	-
samoanisch (543)	1	1	1	-	-	-	-	-
tongaisch (541)	1	1	1	-	-	-	-	-
tuvaluisch (540)	-	-	-	-	-	-	-	-
vanuatuisch (532)	-	-	-	-	-	-	-	-
sonst. ozean. Staatsangeh. (599)	-	-	-	-	-	-	-	-
staatenlos (997)	137	93	38	38	-	5	12	44
unbekannt	1 058	644	120	422	3	47	52	414
insgesamt	362 709	264 572	214 326	28 928	4 498	10 879	5 941	98 137

1) Einschl. staatenlos und Staatsangehörigkeit unbekannt.

## 2 Geburten

## 2.17 Lebendgeborene 2003 nach der Staatsangehörigkeit und dem Geschlecht des Kindes sowie nach der Staatsangehörigkeit der Eltern

Staatsangehörigkeit der Mutter	Lebend- geborene insgesamt	Eltern miteinander verheiratet						Eltern nicht miteinander verheiratet
		zusammen	Staatsangehörigkeit des Vaters					
			deutsch	ausländisch				
				die gleiche wie die Mutter	eine andere als die Mutter			
					eine andere aus einem EU-Staat	eine andere aus dem restlichen Europa	eine andere nicht aus Europa <sup>1)</sup>	
insgesamt: weiblich								
aus einem Staat Europas	326 576	237 320	195 927	22 006	4 046	10 102	5 239	89 256
deutsch (000)	283 237	199 197	182 270	-	3 125	9 099	4 703	84 040
aus einem anderen EU-Staat	8 999	7 366	2 753	3 836	273	262	242	1 633
belgisch (124)	140	117	76	20	7	9	5	23
britisch (168)	431	335	206	72	19	8	30	96
dänisch (126)	116	97	56	28	4	4	5	19
finnisch (128)	81	70	45	14	7	4	-	11
französisch (129)	797	632	413	115	33	28	43	165
griechisch (134)	1 647	1 468	172	1 196	37	44	19	179
irisch (135)	69	55	38	8	5	-	4	14
italienisch (137)	3 019	2 462	615	1 669	53	83	42	557
luxemburgisch (143)	24	18	16	1	-	1	-	6
niederländisch (148)	496	402	238	111	11	18	24	94
österreichisch (151)	641	473	363	52	15	32	11	168
portugiesisch (153)	793	637	134	444	31	8	20	156
schwedisch (157)	109	89	50	20	2	12	5	20
spanisch (161)	636	511	331	86	49	11	34	125
aus einem übriges Staat Europas	34 340	30 757	10 904	18 170	648	741	294	3 583
albanisch (121)	183	161	54	64	17	24	2	22
andorranisch (123)	-	-	-	-	-	-	-	-
bosnisch-herzegowinisch (122)	1 250	1 006	242	610	25	122	7	244
bulgarisch (125)	258	205	131	43	15	14	2	53
estnisch (127)	54	50	41	4	3	1	1	4
isländisch (136)	9	6	4	1	-	1	-	3
jugoslawisch (138)	4 554	3 528	602	2 701	53	129	43	1 026
kroatisch (130)	1 644	1 447	422	794	72	148	11	197
lettisch (139)	93	78	60	9	5	2	2	15
liechtensteinisch (141)	4	4	3	1	-	-	-	-
litauisch (142)	220	180	142	14	11	7	6	40
maltesisch (145)	4	4	4	-	-	-	-	-
mazedonisch (144)	798	727	79	561	8	75	4	71
moldauisch (146)	101	88	48	27	2	5	6	13
monegassisch (147)	-	-	-	-	-	-	-	-
norwegisch (149)	38	31	25	4	1	-	1	7
polnisch (152)	3 026	2 658	2 212	202	145	61	38	368
rumänisch (154)	842	747	602	67	52	19	7	95
russisch (160)	2 399	2 168	1 789	297	32	32	18	231
sanmarinesisch (156)	-	-	-	-	-	-	-	-
schweizerisch (158)	191	155	122	17	11	1	4	36
slowakisch (155)	246	219	146	28	30	12	3	27
slowenisch (131)	109	91	66	11	4	10	-	18
der ehem. Sowjetunion (159)	-	-	-	-	-	-	-	-
tschechisch (164)	465	408	315	30	40	15	8	57
der ehem. Tschechoslowakei (162)	-	-	-	-	-	-	-	-
türkisch (163)	16 257	15 405	2 834	12 358	74	31	108	852
ukrainisch (166)	1 001	866	542	262	26	18	18	135
ungarisch (165)	334	295	234	38	15	7	1	39
vatikanisch (167)	8	7	6	-	1	-	-	1
weißrussisch (belarussisch) (169)	249	220	177	26	6	7	4	29
zyprisch (181)	3	3	2	1	-	-	-	-
sonst. europ. Staatsangeh. (199)	-	-	-	-	-	-	-	-

1) Einschl. staatenlos und Staatsangehörigkeit unbekannt.

## 2 Geburten

## 2.17 Lebendgeborene 2003 nach der Staatsangehörigkeit und dem Geschlecht des Kindes sowie nach der Staatsangehörigkeit der Eltern

Staatsangehörigkeit der Mutter	Lebend- geborene insgesamt	Eltern miteinander verheiratet						Eltern nicht miteinander verheiratet
		zusammen	Staatsangehörigkeit des Vaters					
			deutsch	ausländisch				
				die gleiche wie die Mutter	eine andere als die Mutter			
			die gleiche wie die Mutter		eine andere aus einem EU-Staat	eine andere aus dem restlichen Europa	eine andere nicht aus Europa <sup>1)</sup>	
insgesamt: weiblich								
aus einem Staat Afrikas	3 855	2 892	1 366	1 324	84	14	104	963
ägyptisch (287)	172	168	70	91	5	1	1	4
äquatorialguineisch (274)	-	-	-	-	-	-	-	-
äthiopisch (225)	131	98	66	29	-	-	3	33
algerisch (221)	155	136	64	63	3	2	4	19
angolanisch (223)	95	55	6	43	1	-	5	40
beninisch (229)	15	9	5	3	-	-	1	6
botsuanisch (227)	1	1	1	-	-	-	-	-
burkinisch (258)	7	5	5	-	-	-	-	2
burundisch (291)	3	2	2	-	-	-	-	1
dschibutisch (230)	5	4	4	-	-	-	-	1
eritreisch (224)	104	72	52	17	1	-	2	32
gabunisch (236)	2	-	-	-	-	-	-	2
gambisch (237)	32	24	11	12	-	-	1	8
ghanaisch (238)	447	205	96	96	4	-	9	242
guinea-bissauisch (259)	3	3	-	-	3	-	-	-
guineisch (261)	31	15	8	3	1	-	3	16
ivorisch (231)	31	17	7	9	-	-	1	14
kamerunisch (262)	149	58	27	26	3	-	2	91
kapverdisch (242)	2	2	2	-	-	-	-	-
kenianisch (243)	89	65	57	2	2	-	4	24
komorisch (244)	1	1	-	-	1	-	-	-
kongolesisch (Kongo) (245)	29	16	3	13	-	-	-	13
kongolesisch (Kongo, Dem. Rep., 246)	204	131	23	92	2	-	14	73
lesothisch (226)	-	-	-	-	-	-	-	-
liberianisch (247)	3	1	1	-	-	-	-	2
libysch (248)	38	37	-	36	-	-	1	1
madagassisch (249)	10	9	7	1	-	-	1	1
malawisch (256)	2	2	-	2	-	-	-	-
malisch (251)	7	5	2	2	-	-	1	2
marokkanisch (252)	1 128	1 071	498	508	31	8	26	57
mauretanisch (239)	5	5	-	4	1	-	-	-
mauritisch (253)	15	14	13	1	-	-	-	1
mosambikanisch (254)	13	13	3	9	1	-	-	-
namibisch (267)	4	2	1	1	-	-	-	2
nigerianisch (232)	228	122	73	43	4	-	2	106
nigrisch (255)	5	3	-	2	-	-	1	2
ruandisch (265)	7	3	2	-	-	-	1	4
sambisch (257)	7	6	2	2	1	-	1	1
santomeisch (268)	-	-	-	-	-	-	-	-
senegalesisch (269)	32	30	14	5	10	-	1	2
seychellisch (271)	2	1	1	-	-	-	-	1
sierraleonisch (272)	33	12	7	5	-	-	-	21
simbabweisch (233)	4	3	3	-	-	-	-	1
somalisch (273)	55	41	12	25	-	-	4	14
sudanesisch (276)	42	38	24	13	-	-	1	4
südafrikanisch (263)	32	29	24	3	2	-	-	3
swasiländisch (281)	-	-	-	-	-	-	-	-
tansanisch (282)	6	3	1	2	-	-	-	3
togoisch (283)	227	131	32	90	2	-	7	96
tschadisch (284)	4	4	2	2	-	-	-	-
tunesisch (285)	219	206	124	66	6	3	7	13
ugandisch (286)	17	12	9	3	-	-	-	5
zentralafrikanisch (289)	2	2	2	-	-	-	-	-
sonst. afrik. Staatsangeh. (299)	-	-	-	-	-	-	-	-

1) Einschl. staatenlos und Staatsangehörigkeit unbekannt.

## 2 Geburten

2.17 Lebendgeborene 2003 nach der Staatsangehörigkeit und dem Geschlecht des Kindes sowie nach der Staatsangehörigkeit der Eltern

Staatsangehörigkeit der Mutter	Lebend- geborene insgesamt	Eltern miteinander verheiratet						Eltern nicht miteinander verheiratet
		zusammen	Staatsangehörigkeit des Vaters					
			deutsch	ausländisch				
				die gleiche wie die Mutter	eine andere als die Mutter			
					eine andere aus einem EU-Staat	eine andere aus dem restlichen Europa	eine andere nicht aus Europa <sup>1)</sup>	
insgesamt: weiblich								
aus einem Staat Amerikas	2 111	1 826	1 360	290	130	12	34	285
amerikanisch (368)	672	586	315	230	19	7	15	86
antiguanisch (320)	-	-	-	-	-	-	-	-
argentinisch (323)	54	52	35	9	7	-	1	2
bahamaisch (324)	-	-	-	-	-	-	-	-
barbadisch (322)	1	1	1	-	-	-	-	-
belizisch (330)	-	-	-	-	-	-	-	-
bolivianisch (326)	15	13	12	-	1	-	-	2
brasilianisch (327)	413	352	306	15	25	-	6	61
chilenisch (332)	53	46	37	4	4	-	1	7
costaricanisch (334)	14	14	10	-	3	1	-	-
dominicanisch (Dominica, 333)	9	7	6	-	1	-	-	2
dominikanisch (Dominik. Rep., 335)	103	78	72	-	6	-	-	25
ecuadorianisch (336)	82	60	40	3	14	1	2	22
grenadisch (340)	1	1	1	-	-	-	-	-
guatemalteckisch (345)	3	3	1	-	2	-	-	-
guyanisch (328)	3	3	1	-	2	-	-	-
haitianisch (346)	4	4	4	-	-	-	-	-
honduranisch (347)	9	7	7	-	-	-	-	2
jamaikanisch (355)	11	7	7	-	-	-	-	4
kanadisch (348)	81	78	58	11	6	-	3	3
kolumbianisch (349)	119	100	87	4	7	2	-	19
kubanisch (351)	125	102	90	2	9	-	1	23
lucianisch (366)	-	-	-	-	-	-	-	-
mexikanisch (353)	98	95	85	5	3	-	2	3
nicaraguanisch (354)	6	5	3	2	-	-	-	1
panamaisch (357)	4	3	2	-	-	-	1	1
paraguayisch (359)	20	20	19	1	-	-	-	-
peruanisch (361)	149	133	115	2	15	-	1	16
salvadorianisch (337)	4	4	4	-	-	-	-	-
von St. Kitts und Nevis (370)	-	-	-	-	-	-	-	-
surinamisch (364)	-	-	-	-	-	-	-	-
von Trinidad und Tobago (371)	3	3	3	-	-	-	-	-
uruguayisch (365)	14	13	8	2	3	-	-	1
venezolanisch (367)	41	36	31	-	3	1	1	5
vincentisch (369)	-	-	-	-	-	-	-	-
sonst. amerik. Staatsangeh. (399)	-	-	-	-	-	-	-	-
aus einem Staat Asiens	10 264	8 739	4 628	3 688	95	65	263	1 525
afghanisch (423)	674	606	216	372	5	1	12	68
armenisch (422)	116	64	35	21	2	3	3	52
aserbaidshchanisch (425)	128	67	14	46	-	2	5	61
bahrainisch (424)	1	-	-	-	-	-	-	1
bangladeschisch (460)	84	78	37	41	-	-	-	6
bhutanisch (426)	1	-	-	-	-	-	-	1
bruneiisch (429)	-	-	-	-	-	-	-	-
chinesisch (Taiwan, 465)	371	316	162	139	6	4	5	55
chinesisch (China, mit Tibet, 479)	84	68	19	44	3	-	2	16
georgisch (430)	140	105	58	30	8	3	6	35
indisch (436)	355	337	151	174	5	-	7	18
indonesisch (437)	132	127	66	53	4	1	3	5
irakisch (438)	1 033	783	82	648	1	8	44	250
iranisch (439)	423	376	187	175	4	2	8	47
israelisch (441)	79	71	33	31	1	2	4	8
japanisch (442)	178	174	73	89	7	1	4	4
jemenitisch (421)	18	12	4	8	-	-	-	6
jordanisch (445)	155	145	77	56	-	-	12	10

1) Einschl. staatenlos und Staatsangehörigkeit unbekannt.



## 2 Geburten

2.17 Lebendgeborene 2003 nach der Staatsangehörigkeit und dem Geschlecht des Kindes sowie nach der Staatsangehörigkeit der Eltern

Staatsangehörigkeit der Mutter	Lebend- geborene insgesamt	Eltern miteinander verheiratet						Eltern nicht miteinander verheiratet
		zusammen	Staatsangehörigkeit des Vaters					
			deutsch	ausländisch				
				die gleiche wie die Mutter	eine andere als die Mutter			
					eine andere aus einem EU-Staat	eine andere aus dem restlichen Europa	eine andere nicht aus Europa <sup>1)</sup>	
insgesamt: weiblich								
noch: aus einem Staat Asiens								
kambodschanisch (446)	19	18	17	1	-	-	-	1
kasachisch (444)	1 093	1 064	1 006	47	2	4	5	29
katarisch (447)	-	-	-	-	-	-	-	-
kirgisisch (450)	131	119	97	19	-	2	1	12
koreanisch(Korea, Dem.Volksrep.434)	35	33	12	21	-	-	-	2
koreanisch (Korea, Republik 467)	112	109	33	73	1	-	2	3
kuwaitisch (448)	-	-	-	-	-	-	-	-
laotisch (449)	15	13	8	2	2	-	1	2
libanesisch (451)	732	617	288	273	7	7	42	115
malaysisch (482)	29	29	19	10	-	-	-	-
maledivisch (454)	-	-	-	-	-	-	-	-
mongolisch (457)	60	43	29	12	1	-	1	17
myanmarisch (427)	6	5	2	3	-	-	-	1
nepalesisch (458)	17	14	7	7	-	-	-	3
omanisch (456)	-	-	-	-	-	-	-	-
von Timor-Leste (483)	-	-	-	-	-	-	-	-
pakistanisch (461)	492	473	223	233	13	-	4	19
philippinisch (462)	357	317	298	9	5	2	3	40
saudiarabisch (472)	4	4	-	4	-	-	-	-
singapurisch (474)	11	11	9	-	1	-	1	-
sri-lankisch (431)	649	629	241	361	-	-	27	20
syrisch (475)	501	374	176	130	3	16	49	127
tadschikisch (470)	10	7	5	-	1	1	-	3
thailändisch (476)	703	601	571	15	8	2	5	102
turkmenisch (471)	20	19	11	6	-	1	1	1
usbekisch (477)	87	77	50	21	1	2	3	10
der Ver. Arabischen Emirate (469)	1	1	-	1	-	-	-	-
vietnamesisch (432)	1 208	833	312	513	4	1	3	375
sonst. asiat. Staatsangeh. (499)	-	-	-	-	-	-	-	-
aus Australien oder einem Staat Ozeaniens	63	58	45	9	1	1	2	5
australisch (523)	46	43	35	5	-	1	2	3
von den Cookinseln (527)	-	-	-	-	-	-	-	-
fidschianisch (526)	5	5	1	4	-	-	-	-
kiribatisch (530)	-	-	-	-	-	-	-	-
marshallisch (544)	-	-	-	-	-	-	-	-
mikronesisch (545)	-	-	-	-	-	-	-	-
naurisch (531)	-	-	-	-	-	-	-	-
neuseeländisch (536)	8	6	5	-	1	-	-	2
niueanisch (533)	-	-	-	-	-	-	-	-
palauisch (537)	-	-	-	-	-	-	-	-
papua-neuguineisch (538)	2	2	2	-	-	-	-	-
salomonisch (524)	-	-	-	-	-	-	-	-
samoanisch (543)	1	1	1	-	-	-	-	-
tongaisch (541)	1	1	1	-	-	-	-	-
tuvaluisch (540)	-	-	-	-	-	-	-	-
vanuatuisch (532)	-	-	-	-	-	-	-	-
sonst. ozean. Staatsangeh. (599)	-	-	-	-	-	-	-	-
staatenlos (997)	155	98	45	28	3	12	10	57
unbekannt	988	575	107	392	2	37	37	413
insgesamt	344 012	251 508	203 478	27 737	4 361	10 243	5 689	92 504

1) Einschl. staatenlos und Staatsangehörigkeit unbekannt.

## 2 Geburten

## 2.17 Lebendgeborene 2003 nach der Staatsangehörigkeit und dem Geschlecht des Kindes sowie nach der Staatsangehörigkeit der Eltern

Staatsangehörigkeit der Mutter	Lebend- geborene insgesamt	Eltern miteinander verheiratet						Eltern nicht miteinander verheiratet
		zusammen	Staatsangehörigkeit des Vaters					
			deutsch	ausländisch				
				die gleiche wie die Mutter	eine andere als die Mutter			
					eine andere aus einem EU-Staat	eine andere aus dem restlichen Europa	eine andere nicht aus Europa <sup>1)</sup>	
insgesamt								
aus einem Staat Europas	671 108	487 048	402 424	44 921	8 196	20 832	10 675	184 060
deutsch (000)	582 311	409 006	374 321	-	6 374	18 797	9 514	173 305
aus einem anderen EU-Staat	18 536	15 205	5 764	7 841	541	540	519	3 331
belgisch (124)	259	215	139	29	18	17	12	44
britisch (168)	910	700	428	159	39	17	57	210
dänisch (126)	236	195	114	57	8	4	12	41
finnisch (128)	182	155	96	36	12	6	5	27
französisch (129)	1 705	1 349	874	254	66	69	86	356
griechisch (134)	3 342	3 001	377	2 444	64	81	35	341
irisch (135)	139	119	85	18	7	2	7	20
italienisch (137)	6 150	5 020	1 235	3 385	121	170	109	1 130
luxemburgisch (143)	43	33	28	1	-	2	2	10
niederländisch (148)	1 024	835	493	236	19	39	48	189
österreichisch (151)	1 355	998	755	125	26	62	30	357
portugiesisch (153)	1 599	1 287	289	867	57	29	45	312
schwedisch (157)	253	212	135	46	7	17	7	41
spanisch (161)	1 339	1 086	716	184	97	25	64	253
aus einem übriges Staat Europas	70 261	62 837	22 339	37 080	1 281	1 495	642	7 424
albanisch (121)	358	316	111	129	28	42	6	42
andorranisch (123)	1	1	1	-	-	-	-	-
bosnisch-herzegowinisch (122)	2 557	2 076	504	1 268	55	235	14	481
bulgarisch (125)	528	418	253	102	32	25	6	110
estnisch (127)	120	107	83	9	6	5	4	13
isländisch (136)	24	16	8	6	1	1	-	8
jugoslawisch (138)	9 311	7 219	1 278	5 454	99	302	86	2 092
kroatisch (130)	3 263	2 870	824	1 602	132	294	18	393
lettisch (139)	196	164	133	15	9	5	2	32
liechtensteinisch (141)	5	5	4	1	-	-	-	-
litauisch (142)	460	371	282	27	32	19	11	89
maltesisch (145)	10	10	8	1	1	-	-	-
mazedonisch (144)	1 589	1 455	164	1 126	17	139	9	134
moldauisch (146)	212	185	99	64	8	8	6	27
monegassisch (147)	-	-	-	-	-	-	-	-
norwegisch (149)	87	71	55	8	5	-	3	16
polnisch (152)	6 285	5 497	4 587	398	314	124	74	788
rumänisch (154)	1 780	1 573	1 276	155	91	34	17	207
russisch (160)	4 852	4 378	3 596	614	57	63	48	474
sanmarinesisch (156)	-	-	-	-	-	-	-	-
schweizerisch (158)	400	329	266	33	18	5	7	71
slowakisch (155)	501	440	309	54	45	23	9	61
slowenisch (131)	216	178	121	22	14	20	1	38
der ehem. Sowjetunion (159)	-	-	-	-	-	-	-	-
tschechisch (164)	915	806	630	61	73	23	19	109
der ehem. Tschechoslowakei (162)	-	-	-	-	-	-	-	-
türkisch (163)	33 226	31 415	5 744	25 217	149	61	244	1 811
ukrainisch (166)	2 143	1 851	1 156	572	43	36	44	292
ungarisch (165)	712	635	501	75	37	17	5	77
vatikanisch (167)	20	19	18	-	1	-	-	1
weißrussisch (belarussisch) (169)	482	424	321	66	14	14	9	58
zyprisch (181)	8	8	7	1	-	-	-	-
sonst. europ. Staatsangeh. (199)	-	-	-	-	-	-	-	-

1) Einschl. staatenlos und Staatsangehörigkeit unbekannt.

## 2 Geburten

2.17 Lebendgeborene 2003 nach der Staatsangehörigkeit und dem Geschlecht des Kindes sowie nach der Staatsangehörigkeit der Eltern

Staatsangehörigkeit der Mutter	Lebend- geborene insgesamt	Eltern miteinander verheiratet						Eltern nicht miteinander verheiratet
		zusammen	Staatsangehörigkeit des Vaters					
			deutsch	ausländisch				
				die gleiche wie die Mutter	eine andere als die Mutter			
					eine andere aus einem EU-Staat	eine andere aus dem restlichen Europa	eine andere nicht aus Europa <sup>1)</sup>	
insgesamt								
aus einem Staat Afrikas	8 006	6 001	2 904	2 687	161	28	221	2 005
ägyptisch (287)	378	366	155	201	6	1	3	12
äquatorialguineisch (274)	-	-	-	-	-	-	-	-
äthiopisch (225)	278	202	134	59	3	-	6	76
algerisch (221)	318	275	126	131	7	2	9	43
angolanisch (223)	193	108	9	85	2	-	12	85
beninisch (229)	33	19	11	3	2	-	3	14
botsuanisch (227)	2	2	2	-	-	-	-	-
burkinisch (258)	16	11	10	1	-	-	-	5
burundisch (291)	7	5	4	1	-	-	-	2
dschibutisch (230)	6	5	5	-	-	-	-	1
eritreisch (224)	219	160	117	38	1	-	4	59
gabunisch (236)	3	1	-	-	1	-	-	2
gambisch (237)	65	51	24	25	1	-	1	14
ghanaisch (238)	915	409	211	168	6	-	24	506
guinea-bissauisch (259)	8	8	1	-	7	-	-	-
guineisch (261)	66	35	20	8	2	-	5	31
ivorisch (231)	63	36	16	17	1	-	2	27
kamerunisch (262)	316	122	66	46	6	-	4	194
kapverdisch (242)	5	4	4	-	-	-	-	1
kenianisch (243)	193	142	131	4	2	-	5	51
komorisch (244)	2	2	1	-	1	-	-	-
kongolesisch (Kongo) (245)	59	32	6	22	-	-	4	27
kongolesisch (Kongo, Dem. Rep., 246)	443	282	53	195	2	-	32	161
lesothisch (226)	-	-	-	-	-	-	-	-
liberianisch (247)	15	11	5	4	-	-	2	4
libysch (248)	95	89	4	83	-	-	2	6
madagassisch (249)	17	14	10	2	1	-	1	3
malawisch (256)	2	2	-	2	-	-	-	-
malisch (251)	21	17	8	7	-	-	2	4
marokkanisch (252)	2 289	2 174	1 040	1 013	58	17	46	115
mauretanisch (239)	12	11	1	8	2	-	-	1
mauritisch (253)	24	21	20	1	-	-	-	3
mosambikanisch (254)	40	36	4	30	1	-	1	4
namibisch (267)	6	4	3	1	-	-	-	2
nigerianisch (232)	458	256	150	86	10	-	10	202
nigrisch (255)	9	5	-	4	-	-	1	4
ruandisch (265)	16	10	6	2	-	-	2	6
sambisch (257)	11	10	6	2	1	-	1	1
santomeisch (268)	-	-	-	-	-	-	-	-
senegalesisch (269)	61	57	27	14	13	-	3	4
seychellisch (271)	4	1	1	-	-	-	-	3
sierraleonisch (272)	55	20	10	8	-	-	2	35
simbabweisch (233)	6	4	3	1	-	-	-	2
somalisch (273)	122	83	28	50	-	-	5	39
sudanesisch (276)	78	70	37	30	-	-	3	8
südafrikanisch (263)	87	80	62	9	7	1	1	7
swasiländisch (281)	-	-	-	-	-	-	-	-
tansanisch (282)	19	11	8	2	1	-	-	8
togoisch (283)	467	281	81	185	4	-	11	186
tschadisch (284)	4	4	2	2	-	-	-	-
tunesisch (285)	453	422	259	131	13	6	13	31
ugandisch (286)	45	29	21	6	-	1	1	16
zentralafrikanisch (289)	2	2	2	-	-	-	-	-
sonst. afrik. Staatsangeh. (299)	-	-	-	-	-	-	-	-

1) Einschl. staatenlos und Staatsangehörigkeit unbekannt.

## 2 Geburten

2.17 Lebendgeborene 2003 nach der Staatsangehörigkeit und dem Geschlecht des Kindes sowie nach der Staatsangehörigkeit der Eltern

Staatsangehörigkeit der Mutter	Lebend- geborene insgesamt	Eltern miteinander verheiratet						Eltern nicht miteinander verheiratet
		zusammen	Staatsangehörigkeit des Vaters					
			deutsch	ausländisch				
				die gleiche wie die Mutter	eine andere als die Mutter			
					eine andere aus einem EU-Staat	eine andere aus dem restlichen Europa	eine andere nicht aus Europa <sup>1)</sup>	
insgesamt								
aus einem Staat Amerikas	4 266	3 697	2 747	575	269	37	69	569
amerikanisch (368)	1 288	1 129	612	432	48	13	24	159
antiguanisch (320)	-	-	-	-	-	-	-	-
argentinisch (323)	133	129	86	21	20	-	2	4
bahamaisch (324)	-	-	-	-	-	-	-	-
barbadisch (322)	1	1	1	-	-	-	-	-
belizisch (330)	1	1	1	-	-	-	-	-
bolivianisch (326)	34	30	27	-	1	1	1	4
brasilianisch (327)	897	769	664	38	52	5	10	128
chilenisch (332)	109	94	74	8	9	-	3	15
costaricanisch (334)	26	23	19	-	3	1	-	3
dominicanisch (Dominica, 333)	13	10	9	-	1	-	-	3
dominikanisch (Dominik. Rep., 335)	192	155	140	1	13	-	1	37
ecuadorianisch (336)	153	109	74	7	20	3	5	44
grenadisch (340)	3	3	2	-	1	-	-	-
guatemaltektisch (345)	10	10	7	-	2	1	-	-
guyanisch (328)	4	3	1	-	2	-	-	1
haitianisch (346)	5	4	4	-	-	-	-	1
honduranisch (347)	19	17	17	-	-	-	-	2
jamaikanisch (355)	32	20	17	1	-	-	2	12
kanadisch (348)	175	167	122	25	9	5	6	8
kolumbianisch (349)	226	187	157	7	19	3	1	39
kubanisch (351)	262	216	188	5	19	2	2	46
lucianisch (366)	1	1	1	-	-	-	-	-
mexikanisch (353)	208	202	171	19	8	1	3	6
nicaraguanisch (354)	14	9	6	2	1	-	-	5
panamaisch (357)	9	7	4	-	1	-	2	2
paraguayisch (359)	42	40	38	1	1	-	-	2
peruanisch (361)	284	253	213	3	31	1	5	31
salvadorianisch (337)	9	8	6	1	-	-	1	1
von St. Kitts und Nevis (370)	-	-	-	-	-	-	-	-
surinamisch (364)	-	-	-	-	-	-	-	-
von Trinidad und Tobago (371)	6	6	6	-	-	-	-	-
uruguayisch (365)	23	20	13	3	4	-	-	3
venezolanisch (367)	87	74	67	1	4	1	1	13
vincentisch (369)	-	-	-	-	-	-	-	-
sonst. amerik. Staatsangeh. (399)	-	-	-	-	-	-	-	-
aus einem Staat Asiens	20 861	17 793	9 322	7 579	221	122	549	3 068
afghanisch (423)	1 304	1 187	414	747	6	3	17	117
armenisch (422)	236	133	66	47	5	6	9	103
aserbaidshchanisch (425)	272	142	25	105	-	4	8	130
bahrainisch (424)	1	-	-	-	-	-	-	1
bangladeschisch (460)	168	161	74	84	2	-	1	7
bhutanisch (426)	5	2	-	2	-	-	-	3
bruneiisch (429)	1	1	-	-	-	-	1	-
chinesisch (Taiwan, 465)	749	624	321	258	22	4	19	125
chinesisch (China, mit Tibet, 479)	161	135	52	70	7	1	5	26
georgisch (430)	287	199	102	59	17	8	13	88
indisch (436)	729	694	327	332	19	-	16	35
indonesisch (437)	265	258	141	107	4	1	5	7
irakisch (438)	2 142	1 626	181	1 339	2	15	89	516
iranisch (439)	871	786	372	376	11	3	24	85
israelisch (441)	154	138	64	56	3	4	11	16
japanisch (442)	365	355	155	173	15	3	9	10
jemenitisch (421)	54	38	11	23	1	-	3	16
jordanisch (445)	325	310	164	118	1	2	25	15

1) Einschl. staatenlos und Staatsangehörigkeit unbekannt.

## 2 Geburten

2.17 Lebendgeborene 2003 nach der Staatsangehörigkeit und dem Geschlecht des Kindes sowie nach der Staatsangehörigkeit der Eltern

Staatsangehörigkeit der Mutter	Lebend- geborene insgesamt	Eltern miteinander verheiratet						Eltern nicht miteinander verheiratet
		zusammen	Staatsangehörigkeit des Vaters					
			deutsch	ausländisch				
				die gleiche wie die Mutter	eine andere als die Mutter			
				die gleiche wie die Mutter	eine andere aus einem EU-Staat	eine andere aus dem restlichen Europa	eine andere nicht aus Europa <sup>1)</sup>	
insgesamt								
noch: aus einem Staat Asiens								
kambodschanisch (446)	42	39	35	3	1	-	-	3
kasachisch (444)	2 187	2 113	2 015	77	5	9	7	74
katarisch (447)	-	-	-	-	-	-	-	-
kirgisisch (450)	260	238	192	41	-	3	2	22
koreanisch(Korea, Dem.Volksrep.434)	81	78	27	49	2	-	-	3
koreanisch (Korea, Republik 467)	237	229	79	145	1	-	4	8
kuwaitisch (448)	3	3	1	1	-	-	1	-
laotisch (449)	32	29	21	4	3	-	1	3
libanesisch (451)	1 465	1 218	564	549	12	12	81	247
malaysisch (482)	66	64	42	19	2	1	-	2
maledivisch (454)	-	-	-	-	-	-	-	-
mongolisch (457)	106	74	46	25	2	-	1	32
myanmarisch (427)	9	8	3	3	2	-	-	1
nepalesisch (458)	37	32	12	19	-	-	1	5
omanisch (456)	-	-	-	-	-	-	-	-
von Timor-Leste (483)	-	-	-	-	-	-	-	-
pakistanisch (461)	1 085	1 042	486	516	27	1	12	43
philippinisch (462)	706	627	590	18	10	2	7	79
saudiarabisch (472)	11	11	-	11	-	-	-	-
singapurisch (474)	22	22	19	-	2	-	1	-
srilankisch (431)	1 314	1 282	473	757	1	-	51	32
syrisch (475)	1 022	766	358	270	8	27	103	256
tadschikisch (470)	13	9	5	2	1	1	-	4
thailändisch (476)	1 437	1 250	1 191	32	16	5	6	187
turkmenisch (471)	33	31	19	9	-	1	2	2
usbekisch (477)	156	138	86	41	3	4	4	18
der Ver. Arabischen Emirate (469)	3	3	-	3	-	-	-	-
vietnamesisch (432)	2 445	1 698	589	1 089	8	2	10	747
sonst. asiat. Staatsangeh. (499)	-	-	-	-	-	-	-	-
aus Australien oder einem Staat Ozeaniens	142	131	97	23	4	2	5	11
australisch (523)	106	97	76	12	3	2	4	9
von den Cookinseln (527)	-	-	-	-	-	-	-	-
fidschianisch (526)	9	9	1	8	-	-	-	-
kiribatisch (530)	-	-	-	-	-	-	-	-
marshallisch (544)	2	2	1	-	-	-	1	-
mikronesisch (545)	-	-	-	-	-	-	-	-
naurisch (531)	-	-	-	-	-	-	-	-
neuseeländisch (536)	17	15	12	2	1	-	-	2
niueanisch (533)	-	-	-	-	-	-	-	-
palauisch (537)	1	1	-	1	-	-	-	-
papua-neuguineisch (538)	2	2	2	-	-	-	-	-
salomonisch (524)	1	1	1	-	-	-	-	-
samoanisch (543)	2	2	2	-	-	-	-	-
tongaisch (541)	2	2	2	-	-	-	-	-
tuvaluisch (540)	-	-	-	-	-	-	-	-
vanuatuisch (532)	-	-	-	-	-	-	-	-
sonst. ozean. Staatsangeh. (599)	-	-	-	-	-	-	-	-
staatenlos (997)	292	191	83	66	3	17	22	101
unbekannt	2 046	1 219	227	814	5	84	89	827
insgesamt	706 721	516 080	417 804	56 665	8 859	21 122	11 630	190 641

1) Einschl. staatenlos und Staatsangehörigkeit unbekannt.

## 2 Geburten

### 2.18 Lebendgeborene 2003 nach der Religionszugehörigkeit der Eltern

Religions- zugehörigkeit der Mutter	Lebend- geborene insgesamt	Davon Religionszugehörigkeit des Vaters												
		Evangelische		Römisch- katholische Kirche einschl. der unierten Riten	Orthodoxe Kirche einschl. orientalisch orthodoxe Kirchen	Altkath. Kirche und verw. Grup- pen	Christl. orien- tierte Sonder- gemein- schaften	Jüdische Gemein- den u. Landes- ver- bände	Islam. Reli- gions- gemein- schaf- ten	Andere Volks- und Welt reli- gionen	Freireli- giöse u. Weltan- schau- ungs- gem.	Gemein- schafts- lose	Unbe- kannt	Keine Angabe <sup>1)</sup>
		Kirche in Deutsch- land	Freikirche											
Evangelische Kirche in Deutschland	203 467	96 467	819	42 900	1 445	19	391	36	2 316	104	1	38 294	5 270	15 405
Evangelische Freikirche	7 143	670	5 598	307	28	1	12	-	34	-	-	316	60	117
Römisch-katholi- sche Kirche einschl. der unierten Riten	216 459	41 706	349	128 584	1 412	32	343	27	3 128	165	2	23 233	4 705	12 773
Orthodoxe Kirche einschl. orientalisch orthodoxe Kirche	12 761	2 091	50	2 008	6 431	-	19	74	242	12	-	1 087	230	517
Altkatholische Kirche und verwandte Gruppen	84	15	-	25	-	22	1	-	2	-	-	15	-	4
Christlich orien- tierte Sonder- gemeinschaften	3 711	404	11	401	15	-	2 191	1	45	4	-	393	75	171
Jüdische Gemein- den und Landes- verbände	465	32	1	31	31	-	-	236	15	1	-	70	9	39
Islamische Religions- gemeinschaften	69 714	566	13	918	88	-	14	6	63 577	28	-	1 272	563	2 669
Andere Volks- und Weltreligionen	5 364	336	6	507	5	-	9	1	21	3 544	-	568	82	285
Freireligiöse und Weltanschauungs- gemeinschaften	3	1	-	-	-	-	-	-	-	-	-	1	-	1
Gemeinschaftslose	169 371	17 739	193	11 666	401	7	181	51	2 232	121	-	108 968	1 538	26 274
Unbekannt	18 179	1 383	21	1 264	44	-	16	4	246	8	-	183	11 671	3 339
Insgesamt	706 721	161 410	7 061	188 611	9 900	81	3 177	436	71 858	3 987	3	174 400	24 203	61 594

1) Keine Angabe zur Religionszugehörigkeit des Vaters bei nicht miteinander verheirateten Eltern.

## 2 Geburten

### 2.19 Mehrlingsgeburten und Mehrlingskinder 2.19.1 Mehrlingsgeburten

Jahr	Ins- ge- samt	Mütter mit											Vier- lings- geburten	Fünf- lings- geburten	Sechs- lings- geburten
		Zwillingsgeburten				Drillingsgeburten									
		zu- sammen	2 Knaben	1 Knabe 1 Mädchen	2 Mädchen	zu- sammen	3 Knaben	2 Knaben 1 Mädchen	1 Knabe 2 Mädchen	3 Mädchen					
1950 .....	13 209	13 103	4 346	4 712	4 045	104	24	23	32	25	2	-	-		
1951 .....	13 285	13 181	4 289	4 812	4 080	103	28	17	30	28	1	-	-		
1952 .....	12 810	12 698	4 218	4 545	3 935	111	29	31	24	27	1	-	-		
1953 .....	12 404	12 295	4 109	4 347	3 839	107	28	23	26	30	2	-	-		
1954 .....	12 828	12 728	4 211	4 529	3 988	99	34	26	17	22	1	-	-		
1955 .....	13 200	13 089	4 359	4 646	4 084	111	31	33	26	21	-	-	-		
1956 .....	13 427	13 307	4 485	4 565	4 257	119	22	29	33	35	1	-	-		
1957 .....	13 502	13 380	4 530	4 624	4 226	122	35	32	20	35	-	-	-		
1958 .....	13 544	13 428	4 531	4 709	4 188	113	24	30	32	27	3	-	-		
1959 .....	14 315	14 183	4 806	4 842	4 535	128	35	25	34	34	4	-	-		
1960 .....	14 621	14 509	4 937	4 809	4 763	111	25	29	34	23	1	-	-		
1961 .....	14 838	14 701	4 991	5 045	4 665	137	40	21	32	44	-	-	-		
1962 .....	14 787	14 657	5 004	4 987	4 666	128	28	36	31	33	2	-	-		
1963 .....	14 946	14 817	4 988	5 012	4 817	128	37	30	29	32	1	-	-		
1964 .....	15 144	15 028	5 080	5 084	4 864	116	31	25	23	37	-	-	-		
1965 .....	14 485	14 365	4 898	4 713	4 754	117	21	24	27	45	2	1	-		
1966 .....	13 920	13 773	4 717	4 605	4 451	147	49	30	28	40	-	-	-		
1967 .....	13 129	13 018	4 375	4 320	4 323	110	29	24	17	40	-	1	-		
1968 .....	12 294	12 186	4 241	3 926	4 019	107	24	18	23	42	1	-	-		
1969 .....	11 393	11 296	3 908	3 619	3 769	95	26	16	26	27	2	-	-		
1970 .....	10 354	10 250	3 581	3 225	3 444	103	23	27	27	26	1	-	-		
1971 .....	9 842	9 751	3 473	2 994	3 284	91	27	30	13	21	-	-	-		
1972 .....	8 624	8 558	2 930	2 744	2 884	64	12	14	16	22	1	1	-		
1973 .....	7 781	7 699	2 739	2 303	2 657	81	32	15	18	16	-	1	-		
1974 .....	7 634	7 554	2 760	2 241	2 553	78	23	15	20	20	2	-	-		
1975 .....	7 258	7 186	2 550	2 170	2 466	72	21	11	20	20	-	-	-		
1976 .....	7 567	7 488	2 634	2 230	2 624	74	21	16	16	21	4	1	-		
1977 .....	7 218	7 141	2 484	2 096	2 561	75	18	22	18	17	1	1	-		
1978 .....	7 304	7 243	2 555	2 044	2 644	60	16	9	19	16	1	-	-		
1979 .....	7 433	7 371	2 592	2 080	2 699	60	14	14	16	16	2	-	-		
1980 .....	8 067	7 967	2 793	2 271	2 903	94	21	26	20	27	4	2	-		
1981 .....	7 891	7 781	2 784	2 304	2 693	103	24	25	34	20	4	2	1		
1982 .....	7 967	7 867	2 882	2 201	2 784	95	17	27	27	24	4	1	-		
1983 .....	7 877	7 792	2 791	2 273	2 728	76	17	22	26	11	5	3	1		
1984 .....	8 044	7 909	2 806	2 247	2 856	124	29	32	28	35	7	3	1		
1985 .....	8 403	8 249	2 917	2 514	2 818	137	19	40	48	30	16	1	-		
1986 .....	8 945	8 792	3 080	2 647	3 065	138	26	36	41	35	11	3	1		
1987 .....	9 366	9 186	3 218	2 822	3 146	158	38	42	56	22	19	3	-		
1988 .....	9 721	9 483	3 325	2 977	3 181	217	40	63	68	46	19	1	1		
1989 .....	9 779	9 544	3 268	2 982	3 294	215	48	65	62	40	20	-	-		
1990 .....	10 241	10 024	3 444	3 087	3 493	204	32	68	61	43	13	-	-		
1991 .....	9 865	9 620	3 300	3 140	3 180	234	53	69	76	36	11	-	-		
1992 .....	9 816	9 564	3 349	2 958	3 257	240	41	90	67	42	12	-	-		
1993 .....	10 113	9 826	3 314	3 168	3 344	276	49	89	96	42	11	-	-		
1994 .....	10 017	9 744	3 377	3 184	3 183	262	38	99	71	54	11	-	-		
1995 .....	10 385	10 095	3 399	3 294	3 402	280	56	87	86	51	8	2	-		
1996 .....	11 465	11 063	3 839	3 687	3 537	386	67	118	130	71	16	-	-		
1997 .....	11 879	11 465	3 742	3 888	3 835	401	70	136	142	53	13	-	-		
1998 .....	12 203	11 702	3 807	4 149	3 746	491	80	159	178	74	9	1	-		
1999 .....	11 976	11 481	3 692	4 125	3 664	486	91	172	154	69	8	1	-		
2000 .....	11 953	11 546	3 791	4 079	3 676	398	77	125	127	69	7	2	-		
2001 .....	11 421	11 064	3 599	3 936	3 529	346	69	92	118	67	11	-	-		
2002 .....	11 780	11 438	3 811	4 042	3 585	341	53	110	106	72	1	-	-		
2003 .....	11 448	11 148	3 541	4 022	3 585	295	58	73	99	65	5	-	-		

## 2 Geburten

### 2.19 Mehrlingsgeburten und Mehrlingskinder

#### 2.19.2 Mehrlingskinder

Jahr	Ins-ge-samt	Knaben				Mädchen				Lebend-geborene ins-gesamt	Tot-geborene ins-gesamt <sup>1)</sup>	Geborene		Knaben	Mädchen
		Lebendgeborene		Totgeborene <sup>1)</sup>		Lebendgeborene		Totgeborene <sup>1)</sup>				davon			
		ehe-lich <sup>2)</sup>	nichtehe-lich <sup>3)</sup>	ehe-lich <sup>2)</sup>	nichtehe-lich <sup>3)</sup>	ehe-lich <sup>2)</sup>	nichtehe-lich <sup>3)</sup>	ehe-lich <sup>2)</sup>	nichtehe-lich <sup>3)</sup>			ehe-lich <sup>2)</sup>	nichtehe-lich <sup>3)</sup>		
1950 .....	26 526	11 619	1 254	614	72	11 233	1 141	526	67	25 247	1 279	23 992	2 534	13 559	12 967
1951 .....	26 675	11 613	1 222	624	81	11 322	1 200	537	76	25 357	1 318	24 096	2 579	13 540	13 135
1952 .....	25 733	11 289	1 182	601	83	10 870	1 115	514	79	24 456	1 277	23 274	2 459	13 155	12 578
1953 .....	24 919	11 081	1 016	541	85	10 595	1 057	477	67	23 749	1 170	22 694	2 225	12 723	12 196
1954 .....	25 757	11 343	1 134	586	63	11 043	1 041	481	66	24 561	1 196	23 453	2 304	13 126	12 631
1955 .....	26 511	11 845	1 002	630	72	11 363	982	551	66	25 192	1 319	24 389	2 122	13 549	12 962
1956 .....	26 975	12 090	972	567	64	11 811	863	530	78	25 736	1 239	24 998	1 977	13 693	13 282
1957 .....	27 126	12 218	1 028	579	48	11 727	983	491	52	25 956	1 170	25 015	2 111	13 873	13 253
1958 .....	27 207	12 420	921	550	49	11 800	959	462	46	26 100	1 107	25 232	1 975	13 940	13 267
1959 .....	28 766	13 100	966	542	43	12 604	993	475	43	27 663	1 103	26 721	2 045	14 651	14 115
1960 .....	29 355	13 267	965	573	49	12 992	1 035	424	50	28 259	1 096	27 256	2 099	14 854	14 501
1961 .....	29 813	13 694	924	553	50	13 136	946	459	51	28 700	1 113	27 842	1 971	15 221	14 592
1962 .....	29 706	13 633	1 001	498	51	13 218	866	403	36	28 718	988	27 752	1 954	15 183	14 523
1963 .....	30 022	13 779	857	506	49	13 495	887	416	33	29 018	1 004	28 196	1 826	15 191	14 831
1964 .....	30 404	14 096	817	462	35	13 725	812	431	26	29 450	954	28 714	1 690	15 410	14 994
1965 .....	29 094	13 380	773	464	35	13 276	736	384	46	28 165	929	27 504	1 590	14 652	14 442
1966 .....	27 987	13 105	754	398	17	12 550	792	351	20	27 201	786	26 404	1 583	14 274	13 713
1967 .....	26 371	12 105	749	353	21	12 023	791	301	28	25 668	703	24 782	1 589	13 228	13 143
1968 .....	24 697	11 480	704	340	15	11 116	690	335	17	23 990	707	23 271	1 426	12 539	12 158
1969 .....	22 885	10 544	708	299	24	10 316	714	263	17	22 282	603	21 422	1 463	11 575	11 310
1970 .....	20 813	9 525	704	281	27	9 344	637	271	24	20 210	603	19 421	1 392	10 537	10 276
1971 .....	19 775	9 035	774	267	17	8 808	644	206	24	19 261	514	18 316	1 459	10 093	9 682
1972 .....	17 317	7 792	678	196	20	7 819	639	159	14	16 928	389	15 966	1 351	8 686	8 631
1973 .....	15 646	7 106	615	195	10	6 984	586	139	11	15 291	355	14 424	1 222	7 926	7 720
1974 .....	15 350	7 076	608	174	24	6 770	556	135	7	15 010	340	14 155	1 195	7 882	7 468
1975 .....	14 588	6 676	530	150	19	6 589	484	133	7	14 279	309	13 548	1 040	7 375	7 213
1976 .....	15 219	6 895	553	153	15	6 870	569	148	16	14 887	332	14 066	1 153	7 616	7 603
1977 .....	14 516	6 496	532	148	9	6 642	564	115	10	14 234	282	13 401	1 115	7 185	7 331
1978 .....	14 670	6 436	661	128	16	6 647	643	125	14	14 387	283	13 336	1 334	7 241	7 429
1979 .....	14 930	6 520	699	104	28	6 746	678	132	23	14 643	287	13 502	1 428	7 351	7 579
1980 .....	16 242	7 098	760	131	19	7 311	787	115	21	15 956	286	14 655	1 587	8 008	8 234
1981 .....	15 903	7 113	812	108	12	6 999	738	107	14	15 662	241	14 327	1 576	8 045	7 858
1982 .....	16 040	7 046	942	99	17	6 906	920	100	10	15 814	226	14 151	1 889	8 104	7 936
1983 .....	15 853	6 931	945	98	17	6 810	944	92	16	15 630	223	13 931	1 922	7 991	7 862
1984 .....	16 239	6 949	1 004	99	7	7 003	1 078	86	13	16 034	205	14 137	2 102	8 059	8 180
1985 .....	16 978	7 471	992	91	22	7 255	1 052	81	14	16 770	208	14 898	2 080	8 576	8 402
1986 .....	18 063	7 771	1 156	84	25	7 894	1 045	78	10	17 866	197	15 827	2 236	9 036	9 027
1987 .....	18 937	8 303	1 138	101	19	8 223	1 060	80	13	18 724	213	16 707	2 230	9 561	9 376
1988 .....	19 704	8 818	1 066	80	17	8 579	1 062	72	10	19 525	179	17 549	2 155	9 981	9 723
1989 .....	19 813	8 673	1 132	73	14	8 704	1 133	73	11	19 642	171	17 523	2 290	9 892	9 921
1990 .....	20 712	9 089	1 126	68	10	9 097	1 240	71	11	20 552	160	18 325	2 387	10 293	10 419
1991 .....	19 986	8 974	1 094	68	2	8 649	1 126	63	10	19 843	143	17 754	2 232	10 138	9 848
1992 .....	19 896	8 906	1 066	58	14	8 711	1 076	57	8	19 759	137	17 732	2 164	10 044	9 852
1993 .....	20 524	9 087	1 099	52	7	9 036	1 184	54	5	20 406	118	18 229	2 295	10 245	10 279
1994 .....	20 318	9 115	1 130	85	19	8 778	1 099	73	19	20 122	196	18 051	2 267	10 349	9 969
1995 .....	21 072	9 119	1 256	136	28	9 182	1 260	80	11	20 817	255	18 517	2 555	10 539	10 533
1996 .....	23 348	10 303	1 501	139	16	9 868	1 421	81	19	23 093	255	20 391	2 957	11 959	11 389
1997 .....	24 185	10 393	1 492	114	25	10 488	1 566	91	16	23 939	246	21 086	3 099	12 024	12 161
1998 .....	24 918	10 819	1 605	78	13	10 578	1 723	71	31	24 725	193	21 546	3 372	12 515	12 403
1999 .....	24 457	10 378	1 802	97	17	10 275	1 787	89	12	24 242	215	20 839	3 618	12 294	12 163
2000 .....	24 324	10 244	1 920	99	19	9 951	2 011	68	12	24 126	198	20 362	3 962	12 282	12 042
2001 .....	23 210	9 560	2 008	80	18	9 565	1 899	61	19	23 032	178	19 266	3 944	11 666	11 544
2002 .....	23 903	10 009	2 044	71	26	9 759	1 902	69	23	23 714	189	19 908	3 995	12 150	11 753
2003 .....	23 201	9 451	1 992	66	26	9 568	2 000	76	22	23 011	190	19 161	4 040	11 535	11 666

1) Seit 1.4.94 geringere Gewichtsgrenze (Geburtsgewicht mindestens 500 Gramm).

2) Seit 1.7.1998 "Kinder miteinander verheirateter Eltern".

3) Seit 1.7.1998 "Kinder nicht miteinander verheirateter Eltern".



## 2 Geburten

### 2.19 Mehrlingsgeburten und Mehrlingskinder 2.19.3 Verhältniszahlen

Jahr	Von 1 000 Frauen, die ein Kind geboren haben, hatten Mehrlingsgeburten			Von 1 000 Geborenen waren Mehrlingskinder			Von 1 000 Mehrlingskindern waren						Knaben je 1 000 lebend- geborene weibliche Mehrlings- kinder
	ins- gesamt	darunter		ins- gesamt	darunter		lebend- geborene	tot- geboren <sup>1)</sup>	ehe- lich <sup>2)</sup>	nicht- ehelich <sup>3)</sup>	Knaben	Mädchen	
		Zwillings- geburten	Drillings- geburten		Zwillinge	Drillinge							
1950 .....	11,7	11,6	0,1	23,2	23,0	0,3	952	48	904	96	511	489	1 040
1951 .....	11,9	11,8	0,1	23,6	23,3	0,3	951	49	903	97	508	492	1 025
1952 .....	11,5	11,4	0,1	22,8	22,5	0,3	950	50	904	96	511	489	1 041
1953 .....	11,2	11,1	0,1	22,3	22,0	0,3	953	47	911	89	511	489	1 038
1954 .....	11,5	11,4	0,1	22,7	22,5	0,3	954	46	911	89	510	490	1 033
1955 .....	11,8	11,7	0,1	23,3	23,1	0,3	950	50	920	80	511	489	1 041
1956 .....	11,7	11,6	0,1	23,3	23,0	0,3	954	46	927	73	508	492	1 031
1957 .....	11,5	11,4	0,1	22,9	22,6	0,3	957	43	922	78	511	489	1 042
1958 .....	11,5	11,4	0,1	22,8	22,5	0,3	959	41	927	73	512	488	1 046
1959 .....	11,5	11,4	0,1	22,8	22,4	0,3	962	38	929	71	509	491	1 034
1960 .....	11,5	11,5	0,1	22,9	22,6	0,3	963	37	928	72	506	494	1 015
1961 .....	11,3	11,2	0,1	22,4	22,1	0,3	963	37	934	66	511	489	1 038
1962 .....	11,2	11,1	0,1	22,2	22,0	0,3	967	33	934	66	511	489	1 039
1963 .....	11,0	10,9	0,1	21,9	21,6	0,3	967	33	939	61	506	494	1 018
1964 .....	11,1	11,1	0,1	22,1	21,9	0,3	969	31	944	56	507	493	1 026
1965 .....	10,9	10,8	0,1	21,7	21,4	0,3	968	32	945	55	504	496	1 010
1966 .....	10,5	10,4	0,1	21,0	20,7	0,3	972	28	943	57	510	490	1 039
1967 .....	10,3	10,2	0,1	20,5	20,2	0,3	973	27	940	60	502	498	1 003
1968 .....	10,1	10,0	0,1	20,1	19,8	0,3	971	29	942	58	508	492	1 032
1969 .....	10,0	9,9	0,1	19,8	19,6	0,2	974	26	936	64	506	494	1 020
1970 .....	9,9	9,8	0,1	19,7	19,4	0,3	971	29	933	67	506	494	1 025
1971 .....	9,7	9,6	0,1	19,3	19,1	0,3	974	26	926	74	510	490	1 038
1972 .....	9,6	9,5	0,1	19,0	18,8	0,2	978	22	922	78	502	498	1 001
1973 .....	9,5	9,4	0,1	19,0	18,7	0,3	977	23	922	78	507	493	1 020
1974 .....	9,5	9,4	0,1	18,9	18,6	0,3	978	22	922	78	513	487	1 049
1975 .....	9,3	9,2	0,1	18,5	18,2	0,3	979	21	929	71	506	494	1 019
1976 .....	9,5	9,4	0,1	18,9	18,6	0,3	978	22	924	76	500	500	1 001
1977 .....	9,0	8,9	0,1	17,9	17,6	0,3	981	19	923	77	495	505	975
1978 .....	9,1	9,0	0,1	18,0	17,8	0,2	981	19	909	91	494	506	974
1979 .....	9,1	9,0	0,1	18,2	17,9	0,2	981	19	904	96	492	508	972
1980 .....	9,4	9,2	0,1	18,7	18,3	0,3	982	18	902	98	493	507	970
1981 .....	9,2	9,1	0,1	18,3	18,0	0,4	985	15	901	99	506	494	1 024
1982 .....	9,3	9,2	0,1	18,5	18,2	0,3	986	14	882	118	505	495	1 021
1983 .....	9,6	9,5	0,1	19,1	18,7	0,3	986	14	879	121	504	496	1 016
1984 .....	10,0	9,8	0,2	19,9	19,4	0,5	987	13	871	129	496	504	984
1985 .....	10,4	10,2	0,2	20,8	20,2	0,5	988	12	877	123	505	495	1 019
1986 .....	10,6	10,4	0,2	21,2	20,6	0,5	989	11	876	124	500	500	999
1987 .....	10,9	10,7	0,2	21,7	21,1	0,5	989	11	882	118	505	495	1 017
1988 .....	11,0	10,7	0,2	22,0	21,2	0,7	991	9	891	109	507	493	1 025
1989 .....	11,2	10,9	0,2	22,4	21,6	0,7	991	9	884	116	499	501	997
1990 .....	11,4	11,2	0,2	22,8	22,1	0,7	992	8	885	115	497	503	988
1991 .....	12,0	11,7	0,3	24,0	23,1	0,8	993	7	888	112	507	493	1 030
1992 .....	12,2	11,9	0,3	24,5	23,6	0,9	993	7	891	109	505	495	1 019
1993 .....	12,8	12,4	0,3	25,6	24,5	1,0	994	6	888	112	499	501	997
1994 .....	13,1	12,8	0,3	26,3	25,2	1,0	990	10	888	112	509	491	1 037
1995 .....	13,7	13,3	0,4	27,4	26,3	1,1	988	12	879	121	500	500	994
1996 .....	14,6	14,0	0,5	29,2	27,7	1,4	989	11	873	127	512	488	1 046
1997 .....	14,8	14,3	0,5	29,6	28,1	1,5	990	10	872	128	497	503	986
1998.....	15,7	15,1	0,6	31,6	29,7	1,9	992	8	865	135	502	498	1 010
1999 .....	15,7	15,1	0,6	31,6	29,7	1,9	991	9	852	148	503	497	1 010
2000 .....	15,8	15,2	0,5	31,6	30,0	1,6	992	8	837	163	505	495	1 017
2001.....	15,7	15,2	0,5	31,5	30,0	1,4	992	8	830	170	503	497	1 009
2002.....	16,6	16,1	0,5	33,1	31,7	1,4	992	8	833	167	508	492	1 034
2003.....	16,4	16,0	0,4	32,7	31,4	1,2	992	8	826	174	497	503	989

1) Seit 1.4.94 geringere Gewichtsgrenze (Geburtsgewicht mindestens 500 Gramm).

2) Seit 1.7.1998 "Kinder miteinander verheirateter Eltern".

3) Seit 1.7.1998 "Kinder nicht miteinander verheirateter Eltern".

## 2 Geburten

## 2.20 Geborene, Lebendgeborene sowie Einzel- und Mehrlingskinder 2003

Lfd. Nr.	Geburtsgewicht von ... bis unter ... Gramm	Insgesamt			Davon waren bei der Geburt								
					unter 30			30 - 35			35 - 40		
		ins- gesamt	davon		zu- sammen	davon		zu- sammen	davon		zu- sammen	davon	
			männl.	weibl.		männl.	weibl.		männl.	weibl.		männl.	weibl.
<b>Geborene</b>													
1	unter 500	357	166	191	261	127	134	31	13	18	5	3	2
2	500 - 1 000	3 755	1 929	1 826	427	222	205	1 909	986	923	936	472	464
3	1 000 - 1 500	5 042	2 542	2 500	30	16	14	249	147	102	2 403	1 185	1 218
4	1 500 - 2 000	10 201	5 010	5 191	11	8	3	54	31	23	421	208	213
5	2 000 - 2 500	30 302	13 939	16 363	6	3	3	18	10	8	32	18	14
6	unter 2 500	49 657	23 586	26 071	735	376	359	2 261	1 187	1 074	3 797	1 886	1 911
7	2 500 - 3 000	112 781	49 258	63 523	3	2	1	21	8	13	14	9	5
8	3 000 - 3 500	258 516	124 025	134 491	2	-	2	19	8	11	18	10	8
9	3 500 - 4 000	211 723	117 817	93 906	1	1	-	8	1	7	23	14	9
10	4 000 - 4 500	65 345	41 600	23 745	-	-	-	1	-	1	4	1	3
11	4 500 - 5 000	9 463	6 683	2 780	-	-	-	1	-	1	-	-	-
12	5 000 und mehr	922	680	242	-	-	-	-	-	-	-	-	-
13	2 500 und mehr	658 750	340 063	318 687	6	3	3	50	17	33	59	34	25
14	Ohne Angabe	1 013	519	494	30	16	14	17	10	7	14	7	7
15	Insgesamt	709 420	364 168	345 252	771	395	376	2 328	1 214	1 114	3 870	1 927	1 943
<b>Lebend</b>													
16	unter 500	357	166	191	261	127	134	31	13	18	5	3	2
17	500 - 1 000	2 924	1 456	1 468	261	134	127	1 445	713	732	788	391	397
18	1 000 - 1 500	4 696	2 356	2 340	24	13	11	221	134	87	2 244	1 100	1 144
19	1 500 - 2 000	9 850	4 819	5 031	10	8	2	49	27	22	397	197	200
20	2 000 - 2 500	30 024	13 801	16 223	6	3	3	18	10	8	31	18	13
21	unter 2 500	47 851	22 598	25 253	562	285	277	1 764	897	867	3 465	1 709	1 756
22	2 500 - 3 000	112 421	49 071	63 350	3	2	1	20	8	12	14	9	5
23	3 000 - 3 500	258 218	123 874	134 344	2	-	2	19	8	11	18	10	8
24	3 500 - 4 000	211 569	117 732	93 837	1	1	-	8	1	7	23	14	9
25	4 000 - 4 500	65 300	41 572	23 728	-	-	-	1	-	1	4	1	3
26	4 500 - 5 000	9 452	6 675	2 777	-	-	-	1	-	1	-	-	-
27	5 000 und mehr	916	677	239	-	-	-	-	-	-	-	-	-
28	2 500 und mehr	657 876	339 601	318 275	6	3	3	49	17	32	59	34	25
29	Ohne Angabe	994	510	484	28	15	13	16	10	6	14	7	7
30	Insgesamt	706 721	362 709	344 012	596	303	293	1 829	924	905	3 538	1 750	1 788
<b>Einzel</b>													
31	unter 500	280	129	151	195	91	104	24	13	11	5	3	2
32	500 - 1 000	2 964	1 535	1 429	348	180	168	1 520	793	727	740	378	362
33	1 000 - 1 500	3 486	1 813	1 673	18	9	9	185	111	74	1 657	836	821
34	1 500 - 2 000	6 619	3 378	3 241	11	8	3	39	24	15	276	137	139
35	2 000 - 2 500	22 808	10 508	12 300	6	3	3	12	8	4	22	14	8
36	unter 2 500	36 157	17 363	18 794	578	291	287	1 780	949	831	2 700	1 368	1 332
37	2 500 - 3 000	105 537	45 479	60 058	2	2	-	16	5	11	13	8	5
38	3 000 - 3 500	256 392	122 711	133 681	2	-	2	19	8	11	18	10	8
39	3 500 - 4 000	211 502	117 666	93 836	-	-	-	7	1	6	23	14	9
40	4 000 - 4 500	65 333	41 590	23 743	-	-	-	1	-	1	4	1	3
41	4 500 - 5 000	9 461	6 682	2 779	-	-	-	1	-	1	-	-	-
42	5 000 und mehr	919	677	242	-	-	-	-	-	-	-	-	-
43	2 500 und mehr	649 144	334 805	314 339	4	2	2	44	14	30	58	33	25
44	Ohne Angabe	918	465	453	25	13	12	13	8	5	9	3	6
45	Insgesamt	686 219	352 633	333 586	607	306	301	1 837	971	866	2 767	1 404	1 363
<b>Mehrlings</b>													
46	unter 500	77	37	40	66	36	30	7	-	7	-	-	-
47	500 - 1 000	791	394	397	79	42	37	389	193	196	196	94	102
48	1 000 - 1 500	1 556	729	827	12	7	5	64	36	28	746	349	397
49	1 500 - 2 000	3 582	1 632	1 950	-	-	-	15	7	8	145	71	74
50	2 000 - 2 500	7 494	3 431	4 063	-	-	-	6	2	4	10	4	6
51	unter 2 500	13 500	6 223	7 277	157	85	72	481	238	243	1 097	518	579
52	2 500 - 3 000	7 244	3 779	3 465	1	-	1	5	3	2	1	1	-
53	3 000 - 3 500	2 124	1 314	810	-	-	-	-	-	-	-	-	-
54	3 500 - 4 000	221	151	70	1	1	-	1	-	1	-	-	-
55	4 000 - 4 500	12	10	2	-	-	-	-	-	-	-	-	-
56	4 500 - 5 000	2	1	1	-	-	-	-	-	-	-	-	-
57	5 000 und mehr	3	3	-	-	-	-	-	-	-	-	-	-
58	2 500 und mehr	9 606	5 258	4 348	2	1	1	6	3	3	1	1	-
59	Ohne Angabe	95	54	41	5	3	2	4	2	2	5	4	1
60	Insgesamt	23 201	11 535	11 666	164	89	75	491	243	248	1 103	523	580

# nach Körperlänge und Gewicht bei der Geburt

von ... bis unter ... cm lang																Lfd. Nr.
40 - 45			45 - 50			50 - 55			55 und mehr			ohne Angabe				
zu- sammen	davon		zu- sammen	davon		zu- sammen	davon		zu- sammen	davon		zu- sammen	davon			
	männl.	weibl.		männl.	weibl.		männl.	weibl.		männl.	weibl.		männl.	weibl.		
insgesamt																
1	-	1	-	-	-	-	-	-	-	-	-	59	23	36	1	
51	23	28	4	1	3	-	-	-	-	-	-	428	225	203	2	
1 931	970	961	69	38	31	9	4	5	-	-	-	351	182	169	3	
6 740	3 279	3 461	2 540	1 258	1 282	19	11	8	1	-	1	415	215	200	4	
4 483	2 047	2 436	23 989	10 964	13 025	1 431	697	734	9	7	2	334	193	141	5	
13 206	6 319	6 887	26 602	12 261	14 341	1 459	712	747	10	7	3	1 587	838	749	6	
626	277	349	68 155	28 963	39 192	43 612	19 804	23 808	148	75	73	202	120	82	7	
71	35	36	41 518	17 567	23 951	210 850	102 979	107 871	5 882	3 334	2 548	156	92	64	8	
15	10	5	4 487	1 973	2 514	174 656	95 496	79 160	32 444	20 275	12 169	89	47	42	9	
10	5	5	117	49	68	35 101	21 128	13 973	30 063	20 388	9 675	49	29	20	10	
-	-	-	9	7	2	2 294	1 489	805	7 152	5 183	1 969	7	4	3	11	
-	-	-	2	2	-	92	58	34	824	617	207	4	3	1	12	
722	327	395	114 288	48 561	65 727	466 605	240 954	225 651	76 513	49 872	26 641	507	295	212	13	
6	3	3	7	2	5	20	9	11	1	1	-	918	471	447	14	
13 934	6 649	7 285	140 897	60 824	80 073	468 084	241 675	226 409	76 524	49 880	26 644	3 012	1 604	1 408	15	
geborene																
1	-	1	-	-	-	-	-	-	-	-	-	59	23	36	16	
47	20	27	4	1	3	-	-	-	-	-	-	379	197	182	17	
1 794	897	897	62	33	29	9	4	5	-	-	-	342	175	167	18	
6 549	3 173	3 376	2 420	1 191	1 229	15	10	5	1	-	1	409	213	196	19	
4 443	2 027	2 416	23 792	10 864	12 928	1 396	681	715	9	7	2	329	191	138	20	
12 834	6 117	6 717	26 278	12 089	14 189	1 420	695	725	10	7	3	1 518	799	719	21	
621	274	347	67 998	28 879	39 119	43 418	19 706	23 712	145	73	72	202	120	82	22	
70	35	35	41 487	17 548	23 939	210 619	102 866	107 753	5 847	3 315	2 532	156	92	64	23	
15	10	5	4 486	1 973	2 513	174 555	95 443	79 112	32 392	20 243	12 149	89	47	42	24	
10	5	5	117	49	68	35 091	21 123	13 968	30 029	20 366	9 663	48	28	20	25	
-	-	-	9	7	2	2 290	1 486	804	7 145	5 178	1 967	7	4	3	26	
-	-	-	2	2	-	92	58	34	818	614	204	4	3	1	27	
716	324	392	114 099	48 458	65 641	466 065	240 682	225 383	76 376	49 789	26 587	506	294	212	28	
6	3	3	7	2	5	20	9	11	1	1	-	902	463	439	29	
13 556	6 444	7 112	140 384	60 549	79 835	467 505	241 386	226 119	76 387	49 797	26 590	2 926	1 556	1 370	30	
geborene																
1	-	1	-	-	-	-	-	-	-	-	-	55	22	33	31	
37	13	24	2	1	1	-	-	-	-	-	-	317	170	147	32	
1 328	689	639	54	33	21	8	4	4	-	-	-	236	131	105	33	
4 333	2 206	2 127	1 699	869	830	14	10	4	1	-	1	246	124	122	34	
3 147	1 454	1 693	18 182	8 311	9 871	1 196	579	617	9	7	2	234	132	102	35	
8 846	4 362	4 484	19 937	9 214	10 723	1 218	593	625	10	7	3	1 088	579	509	36	
537	235	302	63 009	26 325	36 684	41 649	18 734	22 915	139	71	68	172	99	73	37	
70	34	36	40 950	17 238	23 712	209 312	102 006	107 306	5 865	3 323	2 542	156	92	64	38	
15	10	5	4 464	1 963	2 501	174 479	95 372	79 107	32 426	20 260	12 166	88	46	42	39	
10	5	5	117	49	68	35 095	21 124	13 971	30 057	20 382	9 675	49	29	20	40	
-	-	-	9	7	2	2 293	1 489	804	7 151	5 182	1 969	7	4	3	41	
-	-	-	2	2	-	91	57	34	822	615	207	4	3	1	42	
632	284	348	108 551	45 584	62 967	462 919	238 782	224 137	76 460	49 833	26 627	476	273	203	43	
5	2	3	6	1	5	20	9	11	1	1	-	839	428	411	44	
9 483	4 648	4 835	128 494	54 799	73 695	464 157	239 384	224 773	76 471	49 841	26 630	2 403	1 280	1 123	45	
kinder																
-	-	-	-	-	-	-	-	-	-	-	-	4	1	3	46	
14	10	4	2	-	2	-	-	-	-	-	-	111	55	56	47	
603	281	322	15	5	10	1	-	1	-	-	-	115	51	64	48	
2 407	1 073	1 334	841	389	452	5	1	4	-	-	-	169	91	78	49	
1 336	593	743	5 807	2 653	3 154	235	118	117	-	-	-	100	61	39	50	
4 360	1 957	2 403	6 665	3 047	3 618	241	119	122	-	-	-	499	259	240	51	
89	42	47	5 146	2 638	2 508	1 963	1 070	893	9	4	5	30	21	9	52	
1	1	-	568	329	239	1 538	973	565	17	11	6	-	-	-	53	
-	-	-	23	10	13	177	124	53	18	15	3	1	1	-	54	
-	-	-	-	-	-	6	4	2	6	6	-	-	-	-	55	
-	-	-	-	-	-	1	-	1	1	1	-	-	-	-	56	
-	-	-	-	-	-	1	1	-	2	2	-	-	-	-	57	
90	43	47	5 737	2 977	2 760	3 686	2 172	1 514	53	39	14	31	22	9	58	
1	1	-	1	1	-	-	-	-	-	-	-	79	43	36	59	
4 451	2 001	2 450	12 403	6 025	6 378	3 927	2 291	1 636	53	39	14	609	324	285	60	

## 2.21 Lebend- und Totgeborene 2003 nach Geschlecht, Familienstand der Eltern und Geburtsgewicht

Geburtsgewicht von ... bis unter ... Gramm	Lebendgeborene			Davon						Totgeborene		
				Eltern miteinander verheiratet			Eltern nicht miteinander verheiratet					
	insgesamt	männlich	weiblich	zusammen	männlich	weiblich	zusammen	männlich	weiblich	insgesamt	männlich	weiblich
unter 1 000 .....	3 281	1 622	1 659	2 215	1 091	1 124	1 066	531	535	831	473	358
1 000 - 2 000 .....	14 546	7 175	7 371	10 226	4 966	5 260	4 320	2 209	2 111	697	377	320
2 000 - 2 500 .....	30 024	13 801	16 223	20 838	9 583	11 255	9 186	4 218	4 968	278	138	140
unter 2 500 .....	47 851	22 598	25 253	33 279	15 640	17 639	14 572	6 958	7 614	1 806	988	818
2 500 - 3 000 .....	112 421	49 071	63 350	77 789	33 769	44 020	34 632	15 302	19 330	360	187	173
3 000 - 3 500 .....	258 218	123 874	134 344	186 614	88 856	97 758	71 604	35 018	36 586	298	151	147
3 500 - 4 000 .....	211 569	117 732	93 837	158 907	87 988	70 919	52 662	29 744	22 918	154	85	69
4 000 - 4 500 .....	65 300	41 572	23 728	50 626	32 155	18 471	14 674	9 417	5 257	45	28	17
4 500 - 5 000 .....	9 452	6 675	2 777	7 466	5 274	2 192	1 986	1 401	585	11	8	3
5 000 und mehr ...	916	677	239	709	525	184	207	152	55	6	3	3
Ohne Angabe .....	994	510	484	690	365	325	304	145	159	19	9	10
Insgesamt ...	706 721	362 709	344 012	516 080	264 572	251 508	190 641	98 137	92 504	2 699	1 459	1 240

## 2.22 Lebend- und Totgeborene mit einem Geburtsgewicht von unter 2 500 Gramm

Jahr	Lebendgeborene			Totgeborene <sup>1)</sup>			Lebend- und Totgeborene <sup>1)</sup>		
	insgesamt	darunter unter 2 500 Gramm		insgesamt	darunter unter 2 500 Gramm		insgesamt	darunter unter 2 500 Gramm	
	Anzahl		%	Anzahl		%	Anzahl		%
1991 .....	830 019	47 863	5,8	2 741	1 453	53,0	832 760	49 316	5,9
1992 .....	809 114	46 646	5,8	2 660	1 453	54,6	811 774	48 099	5,9
1993 .....	798 447	46 106	5,8	2 467	1 294	52,5	800 914	47 400	5,9
1994 .....	769 603	46 194	6,0	3 113	2 020	64,9	772 716	48 214	6,2
1995 .....	765 221	46 673	6,1	3 405	2 264	66,5	768 626	48 937	6,4
1996 .....	796 013	48 821	6,1	3 573	2 424	67,8	799 586	51 245	6,4
1997 .....	812 173	50 051	6,2	3 510	2 334	66,5	815 683	52 385	6,4
1998 .....	785 034	49 853	6,4	3 190	2 062	64,6	788 224	51 915	6,6
1999 .....	770 744	50 294	6,5	3 118	2 084	66,8	773 862	52 378	6,8
2000 .....	766 999	49 264	6,4	3 084	1 996	64,7	770 083	51 260	6,7
2001 .....	734 475	48 101	6,5	2 881	1 905	66,1	737 356	50 006	6,8
2002 .....	719 250	48 278	6,7	2 700	1 802	66,7	721 950	50 080	6,9
2003 .....	706 721	47 851	6,8	2 699	1 806	66,9	709 420	49 657	7,0

1) Seit 1.4.94 geringere Gewichtsgrenze (Geburtsgewicht mindestens 500 Gramm).

## 2.23 Lebendgeborene mit einem Geburtsgewicht von unter 2 500 Gramm nach Geschlecht

Jahr	Männlich			Weiblich			Insgesamt		
	zusammen	darunter unter 2 500 Gramm		zusammen	darunter unter 2 500 Gramm		insgesamt	darunter unter 2 500 Gramm	
	Anzahl		%	Anzahl		%	Anzahl		%
1991 .....	426 098	22 609	5,3	403 921	25 254	6,3	830 019	47 863	5,8
1992 .....	414 807	21 949	5,3	394 307	24 697	6,3	809 114	46 646	5,8
1993 .....	410 071	21 757	5,3	388 376	24 349	6,3	798 447	46 106	5,8
1994 .....	395 869	21 890	5,5	373 734	24 304	6,5	769 603	46 194	6,0
1995 .....	392 729	21 958	5,6	372 492	24 715	6,6	765 221	46 673	6,1
1996 .....	409 213	23 346	5,7	386 800	25 475	6,6	796 013	48 821	6,1
1997 .....	417 006	23 732	5,7	395 167	26 319	6,7	812 173	50 051	6,2
1998 .....	402 865	23 599	5,9	382 169	26 254	6,9	785 034	49 853	6,4
1999 .....	396 296	23 937	6,0	374 448	26 357	7,0	770 744	50 294	6,5
2000 .....	393 323	23 578	6,0	373 676	25 686	6,9	766 999	49 264	6,4
2001 .....	377 586	22 884	6,1	356 889	25 217	7,1	734 475	48 101	6,5
2002 .....	369 277	22 920	6,2	349 973	25 358	7,2	719 250	48 278	6,7
2003 .....	362 709	22 598	6,2	344 012	25 253	7,3	706 721	47 851	6,8

## 2 Geburten

### 2.24 Monatliche Geburtenziffern

Monat	Lebendgeborene je 1 000 Einwohner <sup>1)</sup>													
	1990	1991	1992	1993	1994	1995	1996	1997	1998	1999	2000	2001	2002	2003

#### Deutschland

Januar .....	11,3	10,9	10,2	10,1	9,3	9,2	9,2	10,1	9,6	9,4	9,4	9,1	8,7	8,4
Februar.....	11,6	10,8	10,4	10,2	9,6	9,4	9,5	10,3	9,7	9,5	9,6	8,8	8,8	8,5
März.....	11,4	10,5	10,1	10,0	9,5	9,3	9,4	9,5	9,4	9,2	9,2	8,7	8,7	8,2
April.....	11,1	10,4	9,9	9,7	9,6	8,7	9,2	10,0	9,5	9,2	9,1	8,7	8,5	8,4
Mai.....	11,4	10,4	9,9	9,5	9,5	8,9	9,2	9,9	9,3	9,4	9,3	9,0	8,4	8,5
Juni.....	11,2	10,5	10,2	10,1	9,8	9,7	9,8	10,3	9,4	9,7	9,4	9,1	8,7	8,7
Juli.....	12,0	10,9	10,6	10,4	9,8	10,0	10,3	10,6	10,3	10,1	9,7	9,5	9,3	9,4
August.....	12,1	10,6	10,4	10,2	9,7	9,9	10,2	10,2	10,0	9,8	9,8	9,4	9,1	9,0
September.....	12,3	10,9	10,7	10,5	9,8	10,0	10,6	10,4	10,4	10,1	9,8	9,3	9,4	9,4
Oktober.....	11,3	9,7	9,4	9,4	9,0	9,5	9,7	9,5	9,3	8,9	9,0	8,7	8,7	8,4
November.....	10,8	9,6	9,2	9,0	8,9	9,1	9,6	8,9	9,0	8,6	8,7	8,4	8,2	7,9
Dezember.....	10,4	9,4	9,2	8,9	9,0	8,8	9,6	9,2	8,9	8,8	8,7	8,2	8,2	8,0
Insgesamt .....	11,4	10,4	10,0	9,8	9,5	9,4	9,7	9,9	9,6	9,4	9,3	8,9	8,7	8,6

Monat	Lebendgeborene je 1 000 Einwohner <sup>1)</sup>													
	1950	1955	1960	1965	1970	1975	1980	1985	1990	1995	1996	1997	1998	1999

#### Früheres Bundesgebiet

Januar .....	16,3	15,5	17,2	17,7	13,5	9,9	9,8	9,5	11,2	10,2	10,1	11,0	10,4	10,0
Februar.....	17,2	16,6	18,6	19,1	14,1	10,1	9,9	9,7	11,5	10,5	10,5	11,1	10,5	10,2
März.....	17,5	16,9	18,7	19,3	14,3	10,0	9,8	9,7	11,2	10,2	10,3	10,2	10,0	9,8
April.....	16,7	16,3	18,2	18,7	14,0	10,1	9,9	9,7	11,0	9,6	10,0	10,8	10,2	9,7
Mai.....	16,6	16,2	18,1	18,3	13,8	9,9	10,2	9,7	11,2	9,8	10,0	10,7	10,0	9,9
Juni.....	16,1	16,0	17,8	18,0	13,9	9,9	10,3	9,4	11,2	10,7	10,6	11,1	10,1	10,2
Juli.....	15,5	15,4	17,5	17,6	13,6	10,0	10,7	10,1	12,2	11,0	11,2	11,4	11,0	10,7
August.....	15,1	15,2	17,3	17,2	12,7	9,6	10,1	9,7	12,3	10,8	11,1	11,0	10,6	10,4
September.....	15,8	15,6	17,9	17,6	12,3	9,9	10,4	10,2	12,5	11,0	11,5	11,2	11,1	10,7
Oktober.....	15,4	14,8	15,8	16,1	11,8	9,0	10,0	9,7	11,6	10,4	10,6	10,2	9,9	9,4
November.....	15,3	14,7	15,9	16,7	12,4	8,9	9,6	9,0	11,1	9,9	10,3	9,6	9,6	9,0
Dezember.....	14,9	14,7	16,3	16,2	13,1	9,2	9,8	8,7	10,8	9,6	10,4	9,8	9,5	9,3
Insgesamt .....	16,2	15,7	17,4	17,8	13,4	9,7	10,1	9,6	11,5	10,3	10,5	10,7	10,2	9,9

1) Verhältniszahlen für Monate auf 1 Jahr umgerechnet.



---

## 3 Sterbefälle

### 3 Sterbefälle

#### 3.1 Gestorbene nach Familienstand \*)

Jahr	Männlich						Weiblich					
	insgesamt	ledig	verheiratet	verwitwet	geschieden	Familienstand unbekannt	insgesamt	ledig	verheiratet	verwitwet	geschieden	Familienstand unbekannt
1950 <sup>1)</sup> .....	375 323	77 408	206 544	77 970	5 333	191	373 006	75 724	118 638	163 398	6 377	80
1955 .....	404 123	63 552	239 826	93 317	7 380	48	391 815	67 411	122 112	193 098	9 116	78
1960 .....	446 999	61 040	273 972	102 596	9 343	48	429 722	69 174	126 570	222 263	11 704	11
1965 .....	459 097	53 330	293 316	101 738	10 695	18	448 785	66 535	128 152	239 946	14 147	5
1966 .....	459 150	53 241	294 524	100 385	10 983	17	452 834	67 202	127 718	243 195	14 712	7
1967 .....	459 058	51 659	296 453	99 631	11 261	54	455 359	66 246	127 577	246 357	15 168	11
1968 .....	486 547	51 975	313 906	108 644	11 952	70	489 974	69 438	133 663	270 304	16 555	14
1969 .....	492 798	52 950	318 590	108 244	12 862	152	495 294	70 342	135 487	272 060	17 338	67
1970 .....	482 696	51 275	312 606	105 495	13 223	97	492 968	69 291	132 682	273 178	17 773	44
1971 .....	475 685	49 870	307 957	104 372	13 336	150	489 938	67 689	129 725	274 333	18 109	82
1972 .....	476 166	48 592	308 610	104 717	14 044	203	489 523	66 444	128 606	275 971	18 408	94
1973 .....	473 694	46 671	307 645	104 526	14 594	258	489 294	64 973	126 897	278 139	19 142	143
1974 .....	466 355	44 609	303 139	103 437	14 922	248	490 218	63 657	125 595	281 279	19 571	116
1975 .....	481 191	45 421	311 582	107 733	16 271	184	508 458	65 869	127 398	293 971	21 070	150
1976 .....	468 081	44 006	302 913	104 401	16 613	148	498 792	63 464	123 549	290 112	21 545	122
1977 .....	451 686	42 545	292 132	100 158	16 736	115	479 469	60 238	118 544	279 376	21 216	95
1978 .....	461 723	43 068	298 467	102 810	17 275	103	493 827	61 171	119 166	291 342	22 044	104
1979 .....	453 496	42 730	293 025	100 441	17 198	102	490 978	60 784	118 609	289 243	22 239	103
1980 .....	455 924	42 499	293 312	101 946	17 936	231	496 447	60 313	117 402	295 590	22 930	212
1981 .....	453 247	41 981	291 814	100 981	18 183	288	501 189	60 246	116 636	300 516	23 481	310
1982 .....	446 365	41 638	287 180	99 112	18 155	280	497 467	58 848	115 874	298 646	23 752	347
1983 .....	443 055	40 514	284 537	99 014	18 658	332	497 977	58 697	113 322	301 400	24 145	413
1984 .....	430 859	38 676	276 598	96 449	18 726	410	486 440	55 531	109 738	296 431	24 232	508
1985 .....	433 752	38 732	276 685	98 205	19 665	465	495 897	55 813	109 760	304 753	25 031	540
1986 .....	427 946	38 900	271 348	97 157	20 174	367	497 480	55 416	108 612	307 256	25 685	511
1987 .....	418 712	38 471	265 641	93 682	20 665	253	482 579	53 220	105 918	297 531	25 518	392
1988 .....	417 428	39 032	263 554	92 987	21 551	304	483 199	52 381	105 289	298 741	26 338	450
1989 .....	417 098	39 599	262 014	92 409	22 723	353	486 343	52 632	104 267	302 278	26 654	512
1990 .....	425 093	41 462	265 684	93 157	24 410	380	496 352	53 644	106 492	308 268	27 440	508
1991 .....	421 818	42 108	262 323	91 888	24 895	604	489 427	51 420	105 872	303 208	28 013	914
1992 .....	410 583	40 812	257 231	86 994	25 112	434	474 860	49 194	101 753	295 514	27 742	657
1993 .....	415 874	41 512	259 984	88 214	25 823	341	481 396	49 422	103 062	300 041	28 293	578
1994 .....	409 375	41 286	256 139	85 548	26 017	385	475 286	48 377	101 433	296 546	28 279	651
1995 .....	410 663	41 347	257 113	85 153	26 645	405	473 925	47 257	101 265	295 928	28 728	747
1996 .....	408 082	41 247	254 624	84 795	26 967	449	474 761	47 272	101 148	296 343	29 222	776
1997 .....	398 313	40 095	249 472	81 544	26 776	426	462 076	45 561	98 793	288 152	28 652	918
1998 .....	393 443	38 865	246 654	80 531	26 928	465	458 939	44 692	97 935	285 963	29 376	973
1999 .....	390 742	39 301	243 837	79 617	27 382	605	455 588	43 989	96 990	284 171	29 274	1 164
2000 .....	388 981	40 070	242 427	78 101	28 383	-	449 816	43 573	96 910	279 750	29 583	-
2001 .....	383 887	39 625	239 039	76 560	28 663	-	444 654	42 566	95 930	276 534	29 624	-
2002 .....	389 116	40 528	241 028	77 477	30 083	-	452 570	43 179	97 794	280 858	30 739	-
2003 .....	396 270	41 698	244 071	79 346	31 155	-	457 676	43 216	98 657	284 244	31 559	-

\*) Ohne Totgeborene, nachträglich beurkundete Kriegssterbefälle und gerichtliche Todeserklärungen.

1) Nach Familienstand ohne Berlin-Ost.

### 3 Sterbefälle

#### 3.2 Gestorbene 2003 nach Alter und Familienstand \*)

Alter von ... bis unter ... Jahren	Männlich						Weiblich					
	insgesamt	ledig	verhei- ratet	ver- witwet	geschie- den	Famili- enstand unbekannt	insgesamt	ledig	verhei- ratet	ver- witwet	geschie- den	Famili- enstand unbekannt
0 - 1	1 700	1 700	-	-	-	-	1 290	1 290	-	-	-	-
1 - 2	157	157	-	-	-	-	125	125	-	-	-	-
2 - 3	83	83	-	-	-	-	73	73	-	-	-	-
3 - 4	78	78	-	-	-	-	62	62	-	-	-	-
4 - 5	63	63	-	-	-	-	39	39	-	-	-	-
0 - 5	2 081	2 081	-	-	-	-	1 589	1 589	-	-	-	-
5 - 6	55	55	-	-	-	-	54	54	-	-	-	-
6 - 7	58	58	-	-	-	-	38	38	-	-	-	-
7 - 8	58	58	-	-	-	-	42	42	-	-	-	-
8 - 9	57	57	-	-	-	-	38	38	-	-	-	-
9 - 10	47	47	-	-	-	-	30	30	-	-	-	-
5 - 10	275	275	-	-	-	-	202	202	-	-	-	-
10 - 11	41	41	-	-	-	-	42	42	-	-	-	-
11 - 12	68	68	-	-	-	-	39	39	-	-	-	-
12 - 13	63	63	-	-	-	-	36	36	-	-	-	-
13 - 14	65	65	-	-	-	-	40	40	-	-	-	-
14 - 15	109	109	-	-	-	-	67	67	-	-	-	-
10 - 15	346	346	-	-	-	-	224	224	-	-	-	-
15 - 16	132	132	-	-	-	-	77	77	-	-	-	-
16 - 17	181	181	-	-	-	-	99	99	-	-	-	-
17 - 18	253	253	-	-	-	-	108	108	-	-	-	-
18 - 19	339	338	1	-	-	-	119	119	-	-	-	-
19 - 20	382	381	1	-	-	-	129	125	4	-	-	-
15 - 20	1 287	1 285	2	-	-	-	532	528	4	-	-	-
20 - 21	385	383	2	-	-	-	147	140	6	1	-	-
21 - 22	407	392	14	1	-	-	114	109	5	-	-	-
22 - 23	356	345	11	-	-	-	131	116	15	-	-	-
23 - 24	369	352	16	-	1	-	137	120	15	1	1	-
24 - 25	363	338	23	-	2	-	107	93	13	-	1	-
20 - 25	1 880	1 810	66	1	3	-	636	578	54	2	2	-
25 - 26	382	331	47	-	4	-	119	95	22	-	2	-
26 - 27	379	328	44	-	7	-	131	97	29	-	5	-
27 - 28	359	296	55	1	7	-	127	89	27	2	9	-
28 - 29	360	285	64	-	11	-	130	81	42	1	6	-
29 - 30	335	240	77	-	18	-	147	82	58	1	6	-
25 - 30	1 815	1 480	287	1	47	-	654	444	178	4	28	-
30 - 31	370	260	95	1	14	-	174	77	84	-	13	-
31 - 32	474	336	117	4	17	-	199	95	83	2	19	-
32 - 33	498	317	144	1	36	-	177	75	89	-	13	-
33 - 34	564	332	185	1	46	-	249	95	122	6	26	-
34 - 35	667	386	202	4	75	-	328	113	162	5	48	-
30 - 35	2 573	1 631	743	11	188	-	1 127	455	540	13	119	-
35 - 36	775	468	234	3	70	-	346	111	176	4	55	-
36 - 37	835	465	259	3	108	-	394	130	207	6	51	-
37 - 38	891	457	323	4	107	-	413	109	223	11	70	-
38 - 39	1 029	474	402	5	148	-	537	157	287	10	83	-
39 - 40	1 183	526	467	4	186	-	601	148	329	18	106	-
35 - 40	4 713	2 390	1 685	19	619	-	2 291	655	1 222	49	365	-



### 3 Sterbefälle

#### 3.2 Gestorbene 2003 nach Alter und Familienstand \*)

Alter von ... bis unter ... Jahren	Männlich						Weiblich					
	insgesamt	ledig	verhei- ratet	ver- witwet	geschie- den	Famili- enstand unbekannt	insgesamt	ledig	verhei- ratet	ver- witwet	geschie- den	Famili- enstand unbekannt
40 - 41	1 252	521	516	6	209	-	609	137	352	23	97	-
41 - 42	1 400	570	553	8	269	-	716	139	435	14	128	-
42 - 43	1 565	577	667	11	310	-	777	147	460	18	152	-
43 - 44	1 739	594	758	16	371	-	860	137	521	29	173	-
44 - 45	1 738	526	790	12	410	-	904	155	521	37	191	-
40 - 45	7 694	2 788	3 284	53	1 569	-	3 866	715	2 289	121	741	-
45 - 46	1 970	587	966	22	395	-	937	136	601	29	171	-
46 - 47	2 157	637	1 020	24	476	-	1 079	135	691	43	210	-
47 - 48	2 320	651	1 106	30	533	-	1 098	130	702	56	210	-
48 - 49	2 441	611	1 251	49	530	-	1 234	160	748	67	259	-
49 - 50	2 609	627	1 338	42	602	-	1 350	172	837	87	254	-
45 - 50	11 497	3 113	5 681	167	2 536	-	5 698	733	3 579	282	1 104	-
50 - 51	2 835	601	1 525	52	657	-	1 433	155	870	110	298	-
51 - 52	2 915	623	1 568	64	660	-	1 552	169	986	111	286	-
52 - 53	3 239	650	1 849	73	667	-	1 701	164	1 082	165	290	-
53 - 54	3 497	619	2 076	96	706	-	1 733	139	1 148	138	308	-
54 - 55	3 559	620	2 119	111	709	-	1 855	153	1 185	201	316	-
50 - 55	16 045	3 113	9 137	396	3 399	-	8 274	780	5 271	725	1 498	-
55 - 56	3 564	593	2 178	94	699	-	1 732	159	1 109	196	268	-
56 - 57	3 625	554	2 259	101	711	-	1 891	146	1 199	227	319	-
57 - 58	3 213	490	2 001	121	601	-	1 648	142	1 019	195	292	-
58 - 59	4 156	644	2 597	159	756	-	2 105	187	1 284	294	340	-
59 - 60	5 210	732	3 316	225	937	-	2 525	205	1 528	396	396	-
55 - 60	19 768	3 013	12 351	700	3 704	-	9 901	839	6 139	1 308	1 615	-
60 - 61	5 318	752	3 428	284	854	-	2 599	177	1 587	425	410	-
61 - 62	6 527	829	4 313	340	1 045	-	3 181	239	1 924	552	466	-
62 - 63	7 713	1 077	5 043	457	1 136	-	3 702	247	2 171	726	558	-
63 - 64	8 708	1 091	5 899	550	1 168	-	4 262	319	2 460	932	551	-
64 - 65	9 067	1 103	6 168	632	1 164	-	4 369	306	2 522	987	554	-
60 - 65	37 333	4 852	24 851	2 263	5 367	-	18 113	1 288	10 664	3 622	2 539	-
65 - 66	9 149	974	6 343	673	1 159	-	4 570	369	2 535	1 142	524	-
66 - 67	9 669	951	6 894	840	984	-	4 853	359	2 677	1 304	513	-
67 - 68	10 088	949	7 250	915	974	-	5 243	431	2 733	1 551	528	-
68 - 69	11 029	920	7 957	1 129	1 023	-	5 799	416	2 935	1 859	589	-
69 - 70	9 728	712	7 057	1 129	830	-	5 447	398	2 631	1 903	515	-
65 - 70	49 663	4 506	35 501	4 686	4 970	-	25 912	1 973	13 511	7 759	2 669	-
70 - 71	9 447	648	6 968	1 124	707	-	5 647	407	2 649	2 123	468	-
71 - 72	10 390	692	7 604	1 450	644	-	6 343	436	2 724	2 648	535	-
72 - 73	11 909	700	8 737	1 731	741	-	7 510	613	3 078	3 188	631	-
73 - 74	12 614	679	9 161	2 033	741	-	8 415	708	3 271	3 796	640	-
74 - 75	13 290	618	9 696	2 317	659	-	9 244	786	3 357	4 398	703	-
70 - 75	57 650	3 337	42 166	8 655	3 492	-	37 159	2 950	15 079	16 153	2 977	-
75 - 76	13 096	526	9 486	2 518	566	-	10 224	869	3 452	5 142	761	-
76 - 77	12 397	491	8 828	2 555	523	-	11 034	1 033	3 411	5 879	711	-
77 - 78	12 302	458	8 682	2 646	516	-	12 522	1 241	3 433	7 032	816	-
78 - 79	11 871	426	8 300	2 713	432	-	13 988	1 341	3 612	8 150	885	-
79 - 80	11 167	404	7 671	2 697	395	-	14 797	1 439	3 331	9 101	926	-
75 - 80	60 833	2 305	42 967	13 129	2 432	-	62 565	5 923	17 239	35 304	4 099	-

### 3 Sterbefälle

#### 3.2 Gestorbene 2003 nach Alter und Familienstand \*)

Alter von ... bis unter ... Jahren	Männlich						Weiblich					
	insgesamt	ledig	verheiratet	verwitwet	geschieden	Familienstand unbekannt	insgesamt	ledig	verheiratet	verwitwet	geschieden	Familienstand unbekannt
80 - 81	11 920	379	8 000	3 149	392	-	16 980	1 670	3 411	10 878	1 021	-
81 - 82	12 553	381	8 411	3 432	329	-	19 335	1 870	3 333	12 954	1 178	-
82 - 83	12 796	344	8 210	3 879	363	-	21 034	1 840	3 043	14 938	1 213	-
83 - 84	12 144	301	7 652	3 897	294	-	21 365	1 779	2 777	15 622	1 187	-
84 - 85	6 878	183	4 203	2 332	160	-	12 932	1 093	1 498	9 659	682	-
80 - 85	56 291	1 588	36 476	16 689	1 538	-	91 646	8 252	14 062	64 051	5 281	-
85 - 86	5 586	148	3 336	1 981	121	-	11 472	934	1 038	8 898	602	-
86 - 87	5 907	156	3 273	2 362	116	-	12 410	991	974	9 775	670	-
87 - 88	6 276	146	3 346	2 650	134	-	14 586	1 172	1 068	11 603	743	-
88 - 89	8 295	228	4 256	3 632	179	-	20 580	1 605	1 233	16 738	1 004	-
89 - 90	8 009	218	3 825	3 795	171	-	21 352	1 556	1 166	17 580	1 050	-
85 - 90	34 073	896	18 036	14 420	721	-	80 400	6 258	5 479	64 594	4 069	-
90 - 91	7 185	198	3 156	3 681	150	-	20 179	1 526	887	16 861	905	-
91 - 92	5 994	171	2 408	3 303	112	-	18 348	1 362	770	15 408	808	-
92 - 93	4 708	132	1 724	2 742	110	-	15 500	1 158	518	13 170	654	-
93 - 94	3 771	111	1 314	2 274	72	-	13 392	1 057	414	11 335	586	-
94 - 95	2 765	74	857	1 790	44	-	11 015	893	284	9 389	449	-
90 - 95	24 423	686	9 459	13 790	488	-	78 434	5 996	2 873	66 163	3 402	-
95 - 96	2 025	54	554	1 382	35	-	8 708	743	203	7 445	317	-
96 - 97	1 478	52	363	1 045	18	-	6 590	617	111	5 593	269	-
97 - 98	982	31	215	723	13	-	4 546	477	67	3 845	157	-
98 - 99	659	23	114	517	5	-	3 192	337	39	2 703	113	-
99 - 100	372	16	61	290	5	-	2 050	236	24	1 724	66	-
95 - 100	5 516	176	1 307	3 957	76	-	25 086	2 410	444	21 310	922	-
100 - 101	250	12	38	196	4	-	1 397	188	14	1 139	56	-
101 - 102	129	5	21	102	1	-	871	92	6	738	35	-
102 - 103	65	4	7	53	1	-	503	69	4	414	16	-
103 - 104	34	2	4	28	-	-	283	31	4	239	9	-
104 - 105	16	-	1	15	-	-	140	18	1	118	3	-
100 - 105	494	23	71	394	6	-	3 194	398	29	2 648	119	-
105 - 106	9	2	1	6	-	-	94	10	-	79	5	-
106 - 107	6	1	-	5	-	-	37	7	-	28	2	-
107 - 108	2	-	-	2	-	-	22	7	1	12	2	-
108 - 109	3	1	-	2	-	-	12	2	-	10	-	-
109 - 110	-	-	-	-	-	-	2	-	-	2	-	-
105 - 110	20	4	1	15	-	-	167	26	1	131	9	-
110 - 111	-	-	-	-	-	-	4	-	-	3	1	-
111 - 112	-	-	-	-	-	-	1	-	-	1	-	-
112 und älter	-	-	-	-	-	-	1	-	-	1	-	-
Alter unbekannt	-	-	-	-	-	-	-	-	-	-	-	-
Insgesamt	396 270	41 698	244 071	79 346	31 155	-	457 676	43 216	98 657	284 244	31 559	-

\*) Ohne Totgeborene, nachträglich beurkundete Kriegssterbefälle und gerichtliche Todeserklärungen.

### 3 Sterbefälle

#### 3.3 Altersspezifische und standardisierte Sterbeziffern 2003

Alter von ... bis unter ... Jahren	Gestorbene		Durchschnittliche Bevölkerung nach Altersjahren		Altersspezifische Sterbeziffern		Durchschnittliche Standardbevölkerung im Bundesgebiet (1995)		Erwartete Zahl der Sterbefälle beim Altersaufbau der Standardbevölkerung	
					Sp. 1/Sp.3 * 1 000	Sp. 2/Sp.4 * 1 000			Sp. 5 * Sp. 7 / 1 000	Sp. 6 * Sp. 8 / 1 000
	männlich	weiblich	männlich	weiblich	männlich	weiblich	männlich	weiblich	männlich	weiblich
	1	2	3	4	5	6	7	8	9	10
0 - 1 <sup>1)</sup>	1 700	1 290	365 787	346 874	4,648	3,719	394 249	373 416	1 832	1 389
1 - 5	381	299	1 565 786	1 485 268	0,243	0,201	1 716 763	1 629 086	418	328
5 - 10	275	202	2 050 340	1 944 423	0,134	0,104	2 388 201	2 265 296	320	235
10 - 15	346	224	2 323 278	2 205 818	0,149	0,102	2 306 955	2 189 671	344	222
15 - 20	1 287	532	2 415 767	2 291 651	0,533	0,232	2 222 647	2 100 265	1 184	488
20 - 25	1 880	636	2 468 125	2 391 724	0,762	0,266	2 516 137	2 386 692	1 917	635
25 - 30	1 815	654	2 389 219	2 302 387	0,760	0,284	3 527 936	3 279 289	2 680	931
30 - 35	2 573	1 127	3 004 656	2 859 316	0,856	0,394	3 729 720	3 468 750	3 194	1 367
35 - 40	4 713	2 291	3 694 062	3 484 403	1,276	0,658	3 259 410	3 068 058	4 158	2 017
40 - 45	7 694	3 866	3 516 108	3 359 796	2,188	1,151	2 910 619	2 820 000	6 369	3 245
45 - 50	11 497	5 698	3 015 418	2 934 738	3,813	1,942	2 482 332	2 400 128	9 464	4 660
50 - 55	16 045	8 274	2 736 037	2 728 854	5,864	3,032	2 684 553	2 625 657	15 743	7 961
55 - 60	19 768	9 901	2 208 038	2 219 272	8,953	4,461	2 934 161	2 943 312	26 269	13 131
60 - 65	37 333	18 113	2 735 054	2 833 450	13,650	6,393	2 140 065	2 263 365	29 212	14 469
65 - 70	49 663	25 912	2 280 839	2 517 462	21,774	10,293	1 786 114	2 225 825	38 891	22 910
70 - 75	57 650	37 159	1 580 431	1 964 322	36,477	18,917	1 224 859	2 198 349	44 680	41 586
75 - 80	60 833	62 565	1 069 468	1 827 102	56,882	34,243	612 800	1 273 500	34 857	43 608
80 - 85	56 291	91 646	591 352	1 400 813	95,190	65,423	552 327	1 364 619	52 576	89 278
85 - 90	34 073	80 400	206 135	618 457	165,295	130,001	257 772	764 297	42 608	99 359
90 u. älter	30 453	106 887	133 300	454 846	228,455	234,996	83 335	290 435	19 038	68 251
Zusammen	396 270	457 676	40 349 200	42 170 976	9,821 <sup>a)</sup>	10,853 <sup>a)</sup>	39 730 955	41 930 010	335 754	416 071
Insgesamt	853 946		82 520 176		10,348 <sup>b)</sup>		81 660 965		751 826	

1) In den Spalten 3 und 4 durchschnittliche Bevölkerung im Alter von 0 bis unter 1 Jahr. In den Spalten 5 und 6 Säuglingssterbefälle bezogen auf die durchschnittliche Bevölkerung im Alter von 0 bis unter 1 Jahr.

a) Allgemeine Sterbeziffer.

b) Allgemeine Sterbeziffer für insgesamt.

### 3 Sterbefälle

#### 3.4 Gestorbene 2003 nach Staatsangehörigkeit und Geschlecht

Staatsangehörigkeit	Gestorbene		
	insgesamt	männlich	weiblich
aus einem Staat Europas	850 934	394 440	456 494
deutsch (000)	837 483	385 829	451 654
aus einem anderen EU-Staat	5 806	3 794	2 012
belgisch (124)	121	70	51
britisch (168)	418	279	139
dänisch (126)	63	31	32
finnisch (128)	24	7	17
französisch (129)	371	219	152
griechisch (134)	771	552	219
irisch (135)	12	9	3
italienisch (137)	1 643	1 213	430
luxemburgisch (143)	41	19	22
niederländisch (148)	820	463	357
österreichisch (151)	983	574	409
portugiesisch (153)	133	99	34
schwedisch (157)	67	29	38
spanisch (161)	339	230	109
aus einem übrigen Staat Europas	7 645	4 817	2 828
albanisch (121)	11	9	2
andorranisch (123)	-	-	-
bosnisch-herzegowinisch (122)	398	261	137
bulgarisch (125)	26	17	9
estnisch (127)	7	4	3
isländisch (136)	-	-	-
jugoslawisch (138)	966	611	355
kroatisch (130)	634	431	203
lettisch (139)	32	16	16
liechtensteinisch (141)	-	-	-
litauisch (142)	21	9	12
maltesisch (145)	2	2	-
mazedonisch (144)	117	85	32
moldauisch (146)	49	22	27
monegassisch (147)	-	-	-
norwegisch (149)	20	11	9
polnisch (152)	429	235	194
rumänisch (154)	83	42	41
russisch (160)	514	252	262
sanmarinesisch (156)	-	-	-
schweizerisch (158)	180	81	99
slowakisch (155)	15	7	8
slowenisch (131)	97	66	31
der ehem. Sowjetunion (159)	-	-	-
tschechisch (164)	45	25	20
der ehem. Tschechoslowakei (162)	-	-	-
türkisch (163)	3 234	2 236	998
ukrainisch (166)	620	290	330
ungarisch (165)	111	86	25
vatikanisch (167)	8	7	1
weißrussisch (belarussisch) (169)	25	11	14
zyprisch (181)	1	1	-
sonst. europ. Staatsangeh. (199)	-	-	-

### 3 Sterbefälle

#### 3.4 Gestorbene 2003 nach Staatsangehörigkeit und Geschlecht

Staatsangehörigkeit	Gestorbene		
	insgesamt	männlich	weiblich
aus einem Staat Afrikas	402	286	116
ägyptisch (287)	19	13	6
äquatorialguineisch (274)	-	-	-
äthiopisch (225)	18	13	5
algerisch (221)	32	29	3
angolanisch (223)	5	3	2
beninisch (229)	2	2	-
botsuanisch (227)	-	-	-
burkinisch (258)	2	1	1
burundisch (291)	-	-	-
dschibutisch (230)	1	1	-
eritreisch (224)	18	10	8
gabunisch (236)	2	1	1
gambisch (237)	2	2	-
ghanaisch (238)	39	20	19
guinea-bissauisch (259)	-	-	-
guineisch (261)	2	2	-
ivorisch (231)	3	1	2
kamerunisch (262)	11	9	2
kapverdisch (242)	-	-	-
kenianisch (243)	12	3	9
komorisch (244)	-	-	-
kongolesisch (Kongo) (245)	6	4	2
kongolesisch (Kongo, Dem. Rep., 246)	20	12	8
lesothisch (226)	-	-	-
liberianisch (247)	2	1	1
libysch (248)	1	1	-
madagassisch (249)	-	-	-
malawisch (256)	-	-	-
malisch (251)	1	1	-
marokkanisch (252)	102	80	22
mauretanisch (239)	-	-	-
mauritisch (253)	1	-	1
mosambikanisch (254)	4	3	1
namibisch (267)	1	1	-
nigerianisch (232)	17	13	4
nigrisch (255)	1	-	1
ruandisch (265)	6	3	3
sambisch (257)	-	-	-
santomeisch (268)	-	-	-
senegalesisch (269)	3	3	-
seychellisch (271)	-	-	-
sierraleonisch (272)	3	3	-
simbabweisch (233)	-	-	-
somalisch (273)	12	8	4
sudanesisch (276)	3	3	-
südafrikanisch (263)	4	3	1
swasiländisch (281)	-	-	-
tansanisch (282)	1	1	-
togoisch (283)	12	9	3
tschadisch (284)	-	-	-
tunesisch (285)	28	24	4
ugandisch (286)	6	3	3
zentralafrikanisch (289)	-	-	-
sonst. afrik. Staatsangeh. (299)	-	-	-

### 3 Sterbefälle

#### 3.4 Gestorbene 2003 nach Staatsangehörigkeit und Geschlecht

Staatsangehörigkeit	Gestorbene		
	insgesamt	männlich	weiblich
aus einem Staat Amerikas	603	357	246
amerikanisch (368)	449	278	171
antiguanisch (320)	-	-	-
argentinisch (323)	4	1	3
bahamaisch (324)	-	-	-
barbadisch (322)	-	-	-
belizisch (330)	-	-	-
bolivianisch (326)	2	1	1
brasilianisch (327)	21	11	10
chilenisch (332)	12	5	7
costaricanisch (334)	1	1	-
dominicanisch (Dominica, 333)	1	1	-
dominikanisch (Dominik. Rep., 335)	3	-	3
ecuadorianisch (336)	3	-	3
grenadisch (340)	-	-	-
guatemaltektisch (345)	-	-	-
guyanisch (328)	-	-	-
haitianisch (346)	1	-	1
honduranisch (347)	1	-	1
jamaikanisch (355)	-	-	-
kanadisch (348)	54	29	25
kolumbianisch (349)	10	6	4
kubanisch (351)	18	11	7
lucianisch (366)	-	-	-
mexikanisch (353)	5	2	3
nicaraguanisch (354)	1	1	-
panamaisch (357)	1	1	-
paraguayisch (359)	-	-	-
peruanisch (361)	6	2	4
salvadorianisch (337)	2	1	1
von St. Kitts und Nevis (370)	-	-	-
surinamisch (364)	-	-	-
von Trinidad und Tobago (371)	1	1	-
uruguayisch (365)	1	1	-
venezolanisch (367)	6	4	2
vincentisch (369)	-	-	-
sonst. amerik. Staatsangeh. (399)	-	-	-
aus einem Staat Asiens	1 147	673	474
afghanisch (423)	142	64	78
armenisch (422)	12	9	3
aserbaidshanisch (425)	30	16	14
bahrainisch (424)	-	-	-
bangladeschisch (460)	1	1	-
bhutanisch (426)	-	-	-
bruneiisch (429)	-	-	-
chinesisch (Taiwan, 465)	32	24	8
chinesisch (China, mit Tibet, 479)	15	11	4
georgisch (430)	14	12	2
indisch (436)	36	29	7
indonesisch (437)	14	6	8
irakisch (438)	72	47	25
iranisch (439)	149	98	51
israelisch (441)	28	15	13
japanisch (442)	14	7	7
jemenitisch (421)	6	6	-
jordanisch (445)	15	12	3

### 3 Sterbefälle

#### 3.4 Gestorbene 2003 nach Staatsangehörigkeit und Geschlecht

Staatsangehörigkeit	Gestorbene		
	insgesamt	männlich	weiblich
noch: aus einem Staat Asiens			
kambodschanisch (446)	2	1	1
kasachisch (444)	94	53	41
katarisch (447)	-	-	-
kirgisisch (450)	19	9	10
koreanisch(Korea, Dem.Volksrep.434)	1	-	1
koreanisch (Korea, Republik 467)	12	6	6
kuwaitisch (448)	3	3	-
laotisch (449)	3	1	2
libanesisch (451)	52	35	17
malaysisch (482)	6	4	2
maledivisch (454)	-	-	-
mongolisch (457)	3	-	3
myanmarisch (427)	-	-	-
nepalesisch (458)	1	1	-
omanisch (456)	-	-	-
osttimorisch (483)	-	-	-
pakistanisch (461)	41	29	12
philippinisch (462)	20	2	18
saudiarabisch (472)	2	2	-
singapurisch (474)	-	-	-
srilankisch (431)	63	52	11
syrisch (475)	39	28	11
tadschikisch (470)	2	1	1
thailändisch (476)	48	4	44
turkmenisch (471)	2	2	-
usbekisch (477)	32	17	15
der Ver. Arabischen Emirate (469)	7	5	2
vietnamesisch (432)	115	61	54
sonst. asiat. Staatsangeh. (499)	-	-	-
aus Australien oder einem Staat Ozeaniens	20	8	12
australisch (523)	18	8	10
von den Cookinseln (527)	-	-	-
fidschianisch (526)	-	-	-
kiribatisch (530)	-	-	-
marshallisch (544)	-	-	-
mikronesisch (545)	-	-	-
naurisch (531)	-	-	-
neuseeländisch (536)	1	-	1
niueanisch (533)	-	-	-
palauisch (537)	-	-	-
papua-neuguineisch (538)	1	-	1
salomonisch (524)	-	-	-
samoanisch (543)	-	-	-
tongaisch (541)	-	-	-
tuvaluisch (540)	-	-	-
vanuatuisch (532)	-	-	-
sonst. ozean. Staatsangeh. (599)	-	-	-
staatenlos (997)	286	187	99
unbekannt	554	319	235
insgesamt	853 946	396 270	457 676

### 3 Sterbefälle

#### 3.5 Gestorbene 2003 nach der Religionszugehörigkeit

Religionszugehörigkeit	Insgesamt	Männlich	Weiblich
Evangelische Kirche in Deutschland	361 664	153 038	208 626
Evangelische Freikirche	3 917	1 617	2 300
Römisch katholische Kirche einschl. der unierten Riten	293 287	131 906	161 381
Orthodoxe Kirche einschl. orientalisch orthodoxe Kirche	2 051	1 319	732
Altkatholische Kirche und verwandte Gruppen	186	88	98
Christlich orientierte Sonder- gemeinschaften	6 238	2 404	3 834
Jüdische Gemeinden und Landesverbände	1 193	563	630
Islamische Religionsgemeinschaften	4 854	3 343	1 511
Andere Volks- und Weltreligionen	350	186	164
Freireligiöse und Weltan- schauungsgemeinschaften	14	4	10
Gemeinschaftslose	151 839	85 882	65 957
Ungeklärt und ohne Angabe	28 353	15 920	12 433
Insgesamt	853 946	396 270	457 676



### 3 Sterbefälle

#### 3.6 Monatliche Sterbeziffern

Monat	Gestorbene je 1 000 Einwohner <sup>1)</sup>													
	1990	1991	1992	1993	1994	1995	1996	1997	1998	1999	2000	2001	2002	2003
Deutschland														
Januar .....	13,9	11,9	12,0	11,9	11,9	11,4	13,6	12,0	10,7	11,3	12,0	10,7	10,9	11,3
Februar.....	12,9	12,7	11,8	11,8	11,7	11,0	12,5	11,9	11,6	12,7	11,8	10,4	10,5	11,4
März.....	11,7	12,0	11,3	13,0	11,3	12,1	11,4	10,8	11,3	11,7	10,5	10,5	10,7	11,9
April.....	11,6	11,4	11,2	11,4	10,7	11,5	10,8	10,5	10,6	10,0	10,1	10,2	10,6	10,3
Mai.....	11,0	11,2	10,7	10,3	10,2	10,5	10,2	10,1	10,0	9,8	9,6	9,9	9,9	9,7
Juni.....	11,0	10,9	10,4	10,1	10,7	10,1	10,1	10,0	9,8	9,5	9,7	9,6	9,8	9,7
Juli.....	10,5	11,0	10,3	10,1	11,0	10,3	9,7	9,5	9,7	9,5	9,3	9,8	9,6	9,7
August.....	10,7	10,4	10,4	9,9	10,5	9,8	9,5	9,9	9,7	9,4	9,4	9,6	9,6	10,5
September.....	11,0	10,4	10,3	10,3	10,2	10,0	9,8	9,6	9,7	9,4	9,4	9,5	9,4	9,5
Oktober.....	11,3	11,1	10,9	10,6	10,8	10,3	10,1	10,3	10,2	9,8	9,8	9,8	10,1	9,8
November.....	11,4	11,6	11,0	11,2	10,5	10,7	10,3	10,6	10,4	10,1	10,1	10,1	10,3	9,9
Dezember.....	12,2	12,3	11,1	12,1	11,0	12,2	11,0	10,7	11,2	10,7	10,4	10,6	11,2	10,3
Insgesamt .....	11,6	11,4	11,0	11,1	10,9	10,8	10,8	10,5	10,4	10,3	10,2	10,1	10,2	10,3

Monat	Gestorbene je 1 000 Einwohner <sup>1)</sup>													
	1950	1955	1960	1965	1970	1975	1980	1985	1990	1995	1996	1997	1998	1999
Früheres Bundesgebiet														
Januar .....	10,9	12,1	13,7	11,9	16,9	12,8	12,2	13,1	13,8	11,3	13,5	11,9	10,6	11,2
Februar.....	11,8	13,2	17,1	12,0	12,5	15,2	11,9	13,2	12,5	10,9	12,5	11,9	11,6	12,7
März.....	11,7	13,9	12,6	13,5	12,1	12,9	12,0	12,6	11,4	12,1	11,3	10,7	11,3	11,7
April.....	11,1	11,4	11,0	11,7	11,5	12,0	11,5	11,3	11,3	11,3	10,7	10,3	10,5	9,9
Mai.....	10,5	10,7	10,7	11,2	11,4	11,5	11,5	11,4	10,7	10,3	10,0	10,0	9,9	9,7
Juni.....	10,0	10,6	10,2	11,0	11,6	11,5	11,3	10,7	10,7	10,0	10,0	9,9	9,7	9,4
Juli.....	9,3	9,8	10,0	10,4	10,9	11,2	11,2	10,8	10,3	10,1	9,6	9,5	9,6	9,4
August.....	9,1	9,6	9,9	10,4	11,0	11,7	10,9	10,3	10,4	9,7	9,4	9,8	9,6	9,3
September.....	9,0	9,4	9,8	10,7	11,0	11,2	11,0	10,7	10,4	9,9	9,7	9,5	9,7	9,4
Oktober.....	9,7	10,3	11,0	11,0	11,7	11,7	11,5	10,9	11,0	10,1	10,0	10,2	10,1	9,8
November.....	10,8	11,0	11,2	12,1	11,9	11,9	11,9	11,9	11,1	10,6	10,1	10,5	10,3	10,0
Dezember.....	11,2	11,4	11,8	12,1	12,1	12,1	12,0	11,7	11,8	11,8	10,8	10,6	11,1	10,6
Insgesamt .....	10,6	11,1	11,6	11,6	12,1	12,1	11,6	11,6	11,3	10,7	10,6	10,4	10,3	10,3

1) Verhältniszahlen für Monate auf 1 Jahr umgerechnet.

### 3 Sterbefälle

#### 3.7 Gestorbene Säuglinge 2003 nach dem Alter in Tagen und nach Geschlecht sowie nach Familienstand der Eltern

Alter	Im ersten Lebensjahr Gestorbene <sup>1)</sup>								
	insgesamt			männlich			weiblich		
	insgesamt	Eltern verheiratet	Eltern nicht verheiratet	insgesamt	Eltern verheiratet	Eltern nicht verheiratet	insgesamt	Eltern verheiratet	Eltern nicht verheiratet
In den ersten 28 Lebenstagen nach dem Alter in Tagen <sup>2)</sup>									
0 Tage (am 1. Lebenstag gestorben)	828	698	130	463	397	66	365	301	64
1 Tag (am 2. Lebenstag gestorben)	299	252	47	195	163	32	104	89	15
davon: weniger als 24 Stunden alt	266	222	44	169	138	31	97	84	13
mehr als 24 Stunden alt	33	30	3	26	25	1	7	5	2
2 Tage (am 3. Lebenstag gestorben)	139	119	20	76	69	7	63	50	13
3 Tage (am 4. Lebenstag gestorben)	85	71	14	50	41	9	35	30	5
4 Tage (am 5. Lebenstag gestorben)	60	48	12	41	32	9	19	16	3
5 Tage (am 6. Lebenstag gestorben)	48	41	7	26	22	4	22	19	3
6 Tage (am 7. Lebenstag gestorben)	35	31	4	22	21	1	13	10	3
In den ersten 7 Lebenstagen gestorben	1 494	1 260	234	873	745	128	621	515	106
7 Tage (am 8. Lebenstag gestorben)	40	31	9	22	16	6	18	15	3
8 Tage (am 9. Lebenstag gestorben)	31	25	6	19	16	3	12	9	3
9 Tage (am 10. Lebenstag gestorben)	47	43	4	26	23	3	21	20	1
10 Tage (am 11. Lebenstag gestorben)	37	29	8	19	16	3	18	13	5
11 Tage (am 12. Lebenstag gestorben)	23	23	-	11	11	-	12	12	-
12 Tage (am 13. Lebenstag gestorben)	24	22	2	15	14	1	9	8	1
13 Tage (am 14. Lebenstag gestorben)	26	19	7	14	10	4	12	9	3
14 bis 20 Tage (am 15.-21. Lebenstag gest.)	145	121	24	73	58	15	72	63	9
21 bis 27 Tage (am 22.-28. Lebenstag gest.)	76	64	12	46	38	8	30	26	4
0 bis 27 Tage (vom 1.-28. Lebenstag gest.)	1 943	1 637	306	1 118	947	171	825	690	135
Im ersten Lebensjahr nach dem Alter in Monaten									
0 bis unter 1 (im 1. Lebensmonat gest.)	1 963	1 653	310	1 130	956	174	833	697	136
1 bis unter 2 (im 2. Lebensmonat gest.)	191	165	26	103	90	13	88	75	13
2 bis unter 3 (im 3. Lebensmonat gest.)	176	149	27	90	78	12	86	71	15
3 bis unter 4 (im 4. Lebensmonat gest.)	148	116	32	86	68	18	62	48	14
4 bis unter 5 (im 5. Lebensmonat gest.)	111	95	16	60	49	11	51	46	5
5 bis unter 6 (im 6. Lebensmonat gest.)	87	79	8	55	50	5	32	29	3
6 bis unter 7 (im 7. Lebensmonat gest.)	59	51	8	37	33	4	22	18	4
7 bis unter 8 (im 8. Lebensmonat gest.)	64	49	15	33	25	8	31	24	7
8 bis unter 9 (im 9. Lebensmonat gest.)	62	52	10	35	29	6	27	23	4
9 bis unter 10 (im 10. Lebensmonat gest.)	45	35	10	23	18	5	22	17	5
10 bis unter 11 (im 11. Lebensmonat gest.)	51	47	4	31	29	2	20	18	2
11 bis unter 12 (im 12. Lebensmonat gest.)	33	27	6	17	13	4	16	14	2
0 bis unter 12 Monate (im 1. Lj. Gest.)	2 990	2 518	472	1 700	1 438	262	1 290	1 080	210
davon geboren : im Berichtsjahr	2 565	2 159	406	1 452	1 225	227	1 113	934	179
im Vorjahr	425	359	66	248	213	35	177	146	31

1) Ohne Totgeborene.

2) Berechnet unter Berücksichtigung der Tage, bei Lebensdauer unter 1 Tag auch der Stunden.

### 3 Sterbefälle

#### 3.8 Gestorbene Säuglinge 2003 nach Gewicht bei der Geburt und Familienstand der Eltern

Gewicht bei der Geburt von ... bis unter ... Gramm	Gestorbene Säuglinge <sup>1)</sup>								
	insgesamt			männlich			weiblich		
	insgesamt	Eltern verheiratet	Eltern nicht verheiratet	insgesamt	Eltern verheiratet	Eltern nicht verheiratet	insgesamt	Eltern verheiratet	Eltern nicht verheiratet
unter 500	321	260	61	158	127	31	163	133	30
500 - 600	224	196	28	119	107	12	105	89	16
600 - 700	215	177	38	126	101	25	89	76	13
700 - 800	156	132	24	91	77	14	65	55	10
800 - 900	97	85	12	58	51	7	39	34	5
900 - 1 000	72	61	11	48	40	8	24	21	3
1 000 - 1 100	49	43	6	32	29	3	17	14	3
1 100 - 1 200	47	44	3	31	28	3	16	16	-
1 200 - 1 300	49	46	3	31	30	1	18	16	2
1 300 - 1 400	42	32	10	23	19	4	19	13	6
1 400 - 1 500	53	45	8	28	23	5	25	22	3
1 500 - 1 600	28	20	8	14	8	6	14	12	2
1 600 - 1 700	39	36	3	20	19	1	19	17	2
1 700 - 1 800	30	25	5	20	15	5	10	10	-
1 800 - 1 900	34	30	4	19	18	1	15	12	3
1 900 - 2 000	36	33	3	21	20	1	15	13	2
2 000 - 2 100	50	41	9	26	21	5	24	20	4
2 100 - 2 200	30	22	8	13	8	5	17	14	3
2 200 - 2 300	45	36	9	25	19	6	20	17	3
2 300 - 2 400	54	48	6	32	31	1	22	17	5
2 400 - 2 500	54	47	7	26	24	2	28	23	5
2 500 - 2 600	59	49	10	35	29	6	24	20	4
2 600 - 2 700	49	39	10	27	22	5	22	17	5
2 700 - 2 800	52	49	3	25	25	-	27	24	3
2 800 - 2 900	67	57	10	38	34	4	29	23	6
2 900 - 3 000	70	57	13	34	28	6	36	29	7
3 000 - 3 100	78	64	14	42	34	8	36	30	6
3 100 - 3 200	69	55	14	46	38	8	23	17	6
3 200 - 3 300	59	49	10	38	31	7	21	18	3
3 300 - 3 400	49	41	8	31	26	5	18	15	3
3 400 - 3 500	68	60	8	35	32	3	33	28	5
3 500 - 3 600	49	45	4	28	25	3	21	20	1
3 600 - 3 700	54	42	12	33	26	7	21	16	5
3 700 - 3 800	37	31	6	27	23	4	10	8	2
3 800 - 3 900	31	26	5	22	19	3	9	7	2
3 900 - 4 000	22	17	5	16	12	4	6	5	1
4 000 - 4 100	24	18	6	15	11	4	9	7	2
4 100 - 4 200	10	9	1	5	4	1	5	5	-
4 200 - 4 300	6	4	2	4	3	1	2	1	1
4 300 - 4 400	14	11	3	12	11	1	2	-	2
4 400 - 4 500	6	4	2	2	2	-	4	2	2
4 500 und mehr	17	12	5	9	6	3	8	6	2
Unbekannt	375	320	55	215	182	33	160	138	22
Insgesamt	2 990	2 518	472	1 700	1 438	262	1 290	1 080	210
davon:									
unter 2 500	1 725	1 459	266	961	815	146	764	644	120
2 500 und mehr	890	739	151	524	441	83	366	298	68

1) Im Alter von unter 1 Jahr gestorbene Kinder; ohne Totgeborene.

### 3 Sterbefälle

#### 3.9 Gestorbene Säuglinge 2003 nach Geburts- und Sterbemonat

Geburtsmonat	Im ersten Lebensjahr Gestorbene <sup>1)</sup>														im ... Monat
	insgesamt	davon im Kalendermonat (Sterbemonat)													
		Jan.	Feb.	März	Apr.	Mai	Juni	Juli	Aug.	Sept.	Okt.	Nov.	Dez.		
Männlich															
Im Berichtsjahr															
Dezember .....	78													78	1.
November .....	73											63	10	2.	
Oktober .....	126										92	25	9	3.	
September .....	107									77	19	4	7	4.	
August .....	126								86	17	6	9	8	5.	
Juli .....	126							77	25	5	8	6	5	6.	
Juni .....	120						78	13	12	2	6	6	3	7.	
Mai .....	147					97	19	7	6	7	7	2	2	8.	
April .....	132				84	22	5	4	3	3	6	1	4	9.	
März .....	144			88	12	13	7	11	6	1	4	1	1	10.	
Februar .....	127		70	19	6	5	5	7	2	1	5	3	4	11.	
Januar .....	146	82	11	13	11	6	3	7	5	1	3	2	2	12.	
Berichtsjahr insgesamt .....	1 452	82	81	120	113	143	117	126	145	114	156	122	133		
Im Vorjahr															
Dezember .....	58	21	4	5	9	4	1	1	4	5	1	2	1	13.	
November .....	52	14	9	4	5	8	5	1	2	-	3	1			
Oktober .....	28	10	3	3	-	4	1	2	2	3	-				
September .....	25	8	1	3	1	5	1	3	1	2					
August .....	21	4	5	5	3	-	2	2	-						
Juli .....	21	5	5	6	3	-	1	1							
Juni .....	16	4	4	3	2	3	-								
Mai .....	8	2	-	2	2	2									
April .....	6	3	3	-	-										
März .....	10	3	5	2											
Februar .....	3	2	1												
Januar .....	-	-													
Vorjahr insgesamt .....	248	76	40	33	25	26	11	10	9	10	4	3	1		
Sterbefälle insgesamt .....	1 700	158	121	153	138	169	128	136	154	124	160	125	134		
Weiblich															
Im Berichtsjahr															
Dezember .....	50													50	1.
November .....	70											48	22	2.	
Oktober .....	98										74	13	11	3.	
September .....	100									73	15	6	6	4.	
August .....	117								67	25	9	9	7	5.	
Juli .....	100							58	13	8	7	8	6	6.	
Juni .....	73						39	8	10	6	6	2	2	7.	
Mai .....	82					43	13	5	10	3	3	4	1	8.	
April .....	115				74	15	8	2	7	3	1	3	2	9.	
März .....	99			58	11	7	3	2	6	4	3	1	4	10.	
Februar .....	105		61	12	7	6	3	2	4	4	4	-	2	11.	
Januar .....	104	61	10	4	4	5	5	2	1	4	6	-	2	12.	
Berichtsjahr insgesamt .....	1 113	61	71	74	96	76	71	79	118	130	128	94	115		
Im Vorjahr															
Dezember .....	48	14	7	8	4	3	-	3	3	-	2	1	3	13.	
November .....	24	5	3	4	-	5	1	2	2	2	-	-			
Oktober .....	22	8	4	2	1	1	2	-	-	3	1				
September .....	18	3	5	3	2	1	2	2	-	-					
August .....	15	2	2	2	3	3	-	3	-						
Juli .....	10	-	2	2	2	1	1	2							
Juni .....	13	2	4	4	1	-	2								
Mai .....	10	3	3	1	2	1									
April .....	4	1	-	2	1										
März .....	8	4	4	-											
Februar .....	5	4	1												
Januar .....	-	-													
Vorjahr insgesamt .....	177	46	35	28	16	15	8	12	5	5	3	1	3		
Sterbefälle insgesamt .....	1 290	107	106	102	112	91	79	91	123	135	131	95	118		

1) Ohne Totgeborene.

### 3 Sterbefälle

#### 3.10 Säuglingssterblichkeit nach Kalendermonaten

Monat	Gestorbene im ersten Lebensjahr je 1 000 Lebendgeborene <sup>1)</sup>													
	1990 <sup>2)</sup>	1991	1992	1993	1994	1995	1996	1997	1998	1999	2000	2001	2002	2003

##### Deutschland

Januar .....	8,2	7,6	7,0	6,3	6,0	5,8	5,2	4,9	5,2	5,3	4,4	4,8	4,3	4,4
Februar.....	7,4	7,9	7,3	6,4	5,9	5,6	5,5	6,0	5,3	4,9	4,8	4,4	4,2	4,4
März.....	7,5	7,0	6,2	5,9	5,1	5,1	5,2	5,0	4,8	4,9	4,9	4,7	4,2	4,3
April.....	6,6	6,8	6,6	6,1	6,0	6,0	4,7	5,2	4,4	4,5	4,5	4,3	4,7	4,4
Mai.....	7,2	6,7	6,0	5,6	5,3	5,6	5,4	4,5	4,6	4,3	4,8	4,3	4,2	4,4
Juni.....	7,0	6,5	5,6	5,5	5,8	5,3	4,8	4,6	4,5	4,3	4,0	4,0	4,1	3,6
Juli.....	6,0	5,7	5,2	5,7	5,4	4,4	4,8	4,8	4,2	4,3	3,9	3,9	4,5	3,5
August.....	5,6	6,0	5,1	5,2	5,0	4,9	4,6	4,1	4,1	4,2	4,0	4,1	4,1	4,4
September.....	6,8	6,0	5,5	5,2	5,0	4,6	4,9	4,4	4,7	4,3	4,0	3,8	3,6	4,2
Oktober.....	6,9	6,5	6,0	5,4	5,9	5,5	4,7	4,9	4,1	4,1	4,5	4,4	4,0	4,8
November.....	7,7	7,0	6,1	5,9	5,6	5,7	5,3	5,0	5,0	4,3	4,0	4,7	4,0	3,9
Dezember.....	8,1	7,3	7,2	6,7	6,0	5,2	5,2	4,9	4,9	4,7	4,1	4,2	4,5	4,3
Insgesamt .....	7,0	6,7	6,1	5,9	5,6	5,3	5,0	4,8	4,7	4,5	4,4	4,3	4,2	4,2

Monat	Gestorbene im ersten Lebensjahr je 1 000 Lebendgeborene <sup>1)</sup>													
	1950 <sup>3)</sup>	1959	1960	1965	1970	1975	1980	1985	1990	1995	1996	1997	1998	1999

##### Früheres Bundesgebiet

Januar .....	62,7	34,4	36,6	25,2	26,0	21,2	13,6	10,2	8,3	5,8	5,3	4,8	5,2	5,2
Februar.....	71,0	36,6	37,4	25,3	25,6	21,1	13,6	10,8	7,9	5,8	5,4	5,8	5,3	5,1
März.....	64,8	35,8	35,1	25,1	24,0	19,7	13,8	9,3	7,3	5,0	5,1	5,0	4,9	4,8
April.....	58,3	36,5	33,6	22,8	23,1	19,8	12,4	9,2	6,8	5,8	4,6	5,2	4,4	4,6
Mai.....	58,7	34,4	35,3	24,3	22,5	20,6	12,4	8,7	6,9	5,5	5,3	4,5	4,7	4,4
Juni.....	54,4	35,1	33,0	23,5	23,1	20,6	12,2	8,2	6,8	5,1	4,7	4,5	4,4	4,3
Juli.....	49,7	36,4	31,7	21,6	21,1	17,8	11,5	7,9	6,2	4,3	4,7	4,7	4,1	4,3
August.....	48,5	32,4	30,8	21,4	21,9	18,8	11,3	7,4	5,5	5,0	4,6	4,1	4,0	4,5
September.....	45,1	31,6	30,7	22,6	22,4	17,2	12,0	8,2	7,0	4,6	4,9	4,5	4,7	4,4
Oktober.....	46,7	31,8	33,2	24,1	24,4	18,9	12,5	8,5	6,9	5,5	4,7	5,1	4,0	4,2
November.....	51,1	33,7	34,3	25,0	24,5	20,5	13,5	9,3	7,4	5,8	5,2	5,0	5,0	4,2
Dezember.....	54,5	35,5	34,5	25,8	23,3	20,1	13,6	9,8	7,8	5,1	5,2	5,0	4,8	4,7
Insgesamt .....	55,3	34,4	33,8	23,8	23,4	19,7	12,7	8,9	7,1	5,3	5,0	4,8	4,6	4,6

1) Unter Berücksichtigung der Geburtenentwicklung in den vorangegangenen 12 Monaten.

2) Bezogen auf die Lebendgeborenen des Berichtszeitraums.

3) Monatsziffern 1950 früheres Bundesgebiet ohne Berlin-West.

### 3 Sterbefälle

#### 3.11 Säuglingssterblichkeit nach Geschlecht und nach Familienstand der Eltern

Jahr	Im ersten Lebensjahr Gestorbene je 1 000 Lebendgeborene <sup>1)</sup>								
	insgesamt	männlich	weiblich	ehelich <sup>2)</sup>			nichtehelich <sup>3)</sup>		
				zusammen	männlich	weiblich	zusammen	männlich	weiblich
1990 .....	7,1	8,0	6,1	.	.	.	.	.	.
1991 .....	6,7	7,5	5,9	6,5	7,2	5,6	8,3	9,2	7,4
1992 .....	6,1	6,9	5,4	5,9	6,6	5,2	7,6	8,5	6,7
1993 .....	5,8	6,5	5,1	5,6	6,2	4,9	7,2	8,4	6,0
1994 .....	5,6	6,2	4,9	5,3	5,8	4,8	7,1	8,1	6,0
1995 .....	5,3	5,9	4,6	5,1	5,6	4,5	6,4	7,4	5,4
1996 .....	2,0	5,6	4,4	4,9	5,5	4,2	5,7	6,0	5,3
1997 .....	4,8	5,4	4,3	4,9	5,4	4,3	4,8	5,4	4,1
1998 .....	4,7	5,2	4,1	4,9	5,4	4,3	3,7	4,2	3,3
1999 .....	4,5	5,0	4,0	5,0	5,5	4,4	2,9	3,0	2,9
2000 .....	4,4	4,9	3,9	4,8	5,3	4,3	2,8	3,3	2,4
2001 .....	4,3	4,8	3,7	4,8	5,3	4,2	2,8	3,3	2,3
2002 .....	4,2	4,5	3,9	4,8	5,0	4,5	2,6	3,0	2,2
2003 .....	4,2	4,7	3,7	4,9	5,4	4,3	2,5	2,7	2,3

1) Unter Berücksichtigung der Geburtenentwicklung in den vorangegangenen 12 Monaten.

2) Seit 1.7.1998 "Eltern miteinander verheiratet".

3) Seit 1.7.1998 "Eltern nicht miteinander verheiratet".

#### 3.12 Perinatale Sterblichkeit nach Geschlecht und nach Familienstand der Eltern\*)

Jahr	Totgeborene und in den ersten 7 Lebenstagen Gestorbene je 1 000 Lebend- und Totgeborene <sup>1)</sup>								
	insgesamt	männlich	weiblich	ehelich <sup>2)</sup>			nichtehelich <sup>3)</sup>		
				zusammen	männlich	weiblich	zusammen	männlich	weiblich
1990 .....	6,26	6,78	5,71	5,94	6,43	5,42	8,03	8,74	7,29
1991 .....	5,81	6,24	5,36	5,58	6,01	5,13	7,11	7,58	6,63
1992 .....	5,79	6,25	5,30	5,48	5,97	4,97	7,53	7,89	7,15
1993 .....	5,44	5,84	5,02	5,16	5,51	4,78	7,08	7,77	6,36
1994 .....	6,43	6,91	5,91	6,08	6,48	5,66	8,34	9,29	7,33
1995 .....	6,82	7,46	6,15	6,50	7,09	5,88	8,50	9,38	7,57
1996 .....	6,80	7,28	6,30	6,46	6,96	5,92	8,50	8,81	8,17
1997 .....	6,48	6,84	6,11	6,15	6,49	5,79	8,02	8,47	7,54
1998 .....	6,17	6,50	5,83	5,99	6,35	5,62	6,90	7,12	6,66
1999 .....	6,21	6,67	5,72	6,13	6,58	5,65	6,49	6,98	5,97
2000 .....	6,07	6,49	5,63	6,05	6,51	5,56	6,15	6,43	5,85
2001 .....	5,94	6,40	5,45	5,90	6,33	5,44	6,06	6,58	5,50
2002 .....	5,83	6,08	5,57	5,84	6,12	5,54	5,80	5,96	5,63
2003 .....	5,91	6,40	5,39	5,91	6,36	5,42	5,92	6,51	5,30

\*) Perinatale Sterblichkeit = Sterblichkeit der Neugeborenen vor, während und in den ersten 7 Tagen nach der Geburt.

1) Bei Totgeborenen seit 1.4.94 geringere Gewichtsgrenze (Geburtsgewicht mindestens 500 Gramm).

2) Seit 1.7.1998 "Eltern miteinander verheiratet".

3) Seit 1.7.1998 "Eltern nicht miteinander verheiratet".

### 3 Sterbefälle

#### 3.13 Gestorbene Säuglinge nach der Lebensdauer sowie Totgeborene und perinatale Sterblichkeit der Neugeborenen

Jahr	Im 1. Lebensjahr Gestorbene		In den ersten 7 Lebenstagen Gestorbene		In den ersten 28 Lebenstagen Gestorbene		Nach dem 7. bis einschließlich 28. Lebenstag Gestorbene		Nach dem 28. Lebenstag bis einschließlich 12. Lebensmonat Gestorbene		Totgeborene <sup>2)</sup>		Perinatale Sterblichkeit <sup>3)</sup>	
	Anzahl	je 1 000 Lebend-geborene <sup>1)</sup>	Anzahl	je 1 000 Lebend-geborene	Anzahl	je 1 000 Lebend-geborene	Anzahl	je 1 000 Lebend-geborene	Anzahl	je 1 000 Lebend-geborene	Anzahl	je 1 000 u. Totgeb.	Anzahl	je 1 000 Lebend-u. Totgeb.

#### Deutschland

1990	6 385	7,1	2 488	2,7	3 377	3,7	889	1,0	3 008	3,3	3 202	3,5	5 690	6,3
1991	5 711	6,7	2 101	2,5	2 901	3,5	800	1,0	2 810	3,4	2 741	3,3	4 842	5,8
1992	4 992	6,1	2 039	2,5	2 746	3,4	707	0,9	2 246	2,8	2 660	3,3	4 699	5,8
1993	4 665	5,8	1 891	2,4	2 499	3,1	608	0,8	2 166	2,7	2 467	3,1	4 358	5,4
1994	4 309	5,6	1 853	2,4	2 480	3,2	627	0,8	1 829	2,4	3 113	4,0	4 966	6,4
1995	4 053	5,3	1 839	2,4	2 433	3,2	594	0,8	1 620	2,1	3 405	4,4	5 244	6,8
1996	3 962	5,0	1 867	2,3	2 388	3,0	521	0,7	1 574	2,0	3 573	4,5	5 440	6,8
1997	3 951	4,8	1 779	2,2	2 350	2,9	571	0,7	1 601	2,0	3 510	4,3	5 289	6,5
1998	3 666	4,7	1 677	2,1	2 200	2,8	523	0,7	1 466	1,9	3 190	4,0	4 867	6,2
1999	3 496	4,5	1 685	2,2	2 208	2,9	523	0,7	1 288	1,7	3 118	4,0	4 803	6,2
2000	3 362	4,4	1 594	2,1	2 092	2,7	498	0,6	1 270	1,7	3 084	4,0	4 678	6,1
2001	3 163	4,3	1 498	2,0	1 974	2,7	476	0,6	1 189	1,6	2 881	3,9	4 377	5,9
2002	3 036	4,2	1 507	2,1	1 978	2,8	471	0,7	1 058	1,5	2 700	3,7	4 207	5,8
2003	2 990	4,2	1 494	2,1	1 943	2,7	449	0,6	1 047	1,5	2 699	3,8	4 193	5,9

#### Früheres Bundesgebiet

1955	34 284	41,9	19 699	24,0	23 050	28,1	3 351	4,1	11 234	13,7	16 558	19,8	36 257	43,3
1960	32 724	33,8	20 137	20,8	23 153	23,9	3 016	3,1	9 571	9,9	15 049	15,3	35 186	35,8
1965	24 947	23,8	17 342	16,6	19 194	18,4	1 852	1,8	5 753	5,5	12 901	12,2	30 243	28,6
1970	19 165	23,4	13 301	16,4	14 904	18,4	1 603	2,0	4 261	5,3	8 351	10,2	21 652	26,4
1975	11 875	19,7	6 967	11,6	8 316	13,8	1 349	2,2	3 559	5,9	4 689	7,7	11 656	19,3
1980	7 821	12,7	3 904	6,3	4 865	7,8	961	1,5	2 956	4,8	3 308	5,3	7 212	11,6
1981	7 257	11,6	3 401	5,4	4 358	7,0	957	1,5	2 899	4,6	3 204	5,1	6 605	10,5
1982	6 782	10,9	3 000	4,8	3 934	6,3	934	1,5	2 848	4,6	2 996	4,8	5 996	9,6
1983	6 099	10,2	2 748	4,6	3 487	5,9	739	1,2	2 612	4,4	2 790	4,7	5 538	9,3
1984	5 633	9,6	2 474	4,2	3 211	5,5	737	1,3	2 422	4,1	2 567	4,4	5 041	8,6
1985	5 244	8,9	2 217	3,8	2 907	5,0	690	1,2	2 337	4,0	2 414	4,1	4 631	7,9
1986	5 355	8,7	2 268	3,6	2 997	4,8	729	1,2	2 358	3,8	2 506	4,0	4 774	7,6
1987	5 318	8,3	2 235	3,5	2 977	4,6	742	1,2	2 341	3,6	2 485	3,9	4 720	7,3
1988	5 080	7,6	1 998	3,0	2 705	4,0	707	1,0	2 375	3,5	2 398	3,5	4 396	6,5
1989	5 074	7,5	2 023	3,0	2 722	4,0	699	1,0	2 352	3,5	2 368	3,5	4 391	6,4
1990	5 076	7,1	1 904	2,6	2 575	3,5	671	0,9	2 501	3,4	2 490	3,4	4 394	6,0

1) Unter Berücksichtigung der Geburtenentwicklung in den vorangegangenen 12 Monaten.

2) Seit 1.4.94 geringere Gewichtsgrenze (Geburtsgewicht mindestens 500 Gramm).

3) Sterblichkeit der Neugeborenen vor, während und in den ersten 7 Tagen nach der Geburt.

## 3 Sterbefälle

## 3.14 Sterbetafel 2001/2003

## 3.14.1 Männlich

Vollendetes Alter	Sterbe- wahrscheinlichkeit vom Alter x bis x+1	Überlebens- wahrscheinlichkeit im Alter x	Überlebende im Alter x	Gestorbene im Alter x bis unter x+1	Von den Überlebenden im Alter x		Durchschnittliche Lebenserwartung im Alter x in Jahren
					bis zum Alter x+1 durchlebte	insgesamt noch zu durchlebende	
x	q <sub>x</sub>	p <sub>x</sub>	l <sub>x</sub>	d <sub>x</sub>	L <sub>x</sub>	e <sub>x</sub> l <sub>x</sub>	e <sub>x</sub>
0 .....	0,00465517	0,99534483	100 000	466	99 609	7 559 187	75,59
1 .....	0,00042053	0,99957947	99 534	42	99 514	7 459 578	74,94
2 .....	0,00023474	0,99976526	99 493	23	99 481	7 360 064	73,98
3 .....	0,00021259	0,99978741	99 469	21	99 459	7 260 584	72,99
4 .....	0,00013958	0,99986042	99 448	14	99 441	7 161 125	72,01
5 .....	0,00013851	0,99986149	99 434	14	99 427	7 061 684	71,02
6 .....	0,00012442	0,99987558	99 420	12	99 414	6 962 256	70,03
7 .....	0,00012324	0,99987676	99 408	12	99 402	6 862 842	69,04
8 .....	0,00012044	0,99987956	99 396	12	99 390	6 763 440	68,05
9 .....	0,00010908	0,99989092	99 384	11	99 378	6 664 050	67,05
10 .....	0,00010357	0,99989643	99 373	10	99 368	6 564 672	66,06
11 .....	0,00014235	0,99985765	99 363	14	99 356	6 465 304	65,07
12 .....	0,00014375	0,99985625	99 349	14	99 341	6 365 948	64,08
13 .....	0,00015529	0,99984471	99 334	15	99 327	6 266 607	63,09
14 .....	0,00019947	0,99980053	99 319	20	99 309	6 167 280	62,10
15 .....	0,00024106	0,99975894	99 299	24	99 287	6 067 971	61,11
16 .....	0,00041722	0,99958278	99 275	41	99 254	5 968 684	60,12
17 .....	0,00050160	0,99949840	99 234	50	99 209	5 869 430	59,15
18 .....	0,00083119	0,99916881	99 184	82	99 143	5 770 221	58,18
19 .....	0,00084745	0,99915255	99 102	84	99 060	5 671 078	57,22
20 .....	0,00083643	0,99916357	99 018	83	98 976	5 572 018	56,27
21 .....	0,00084270	0,99915730	98 935	83	98 893	5 473 042	55,32
22 .....	0,00079287	0,99920713	98 851	78	98 812	5 374 149	54,37
23 .....	0,00079401	0,99920599	98 773	78	98 734	5 275 337	53,41
24 .....	0,00074620	0,99925380	98 695	74	98 658	5 176 603	52,45
25 .....	0,00074403	0,99925597	98 621	73	98 584	5 077 946	51,49
26 .....	0,00072108	0,99927892	98 548	71	98 512	4 979 361	50,53
27 .....	0,00075628	0,99924372	98 476	74	98 439	4 880 850	49,56
28 .....	0,00073870	0,99926130	98 402	73	98 366	4 782 410	48,60
29 .....	0,00074429	0,99925571	98 329	73	98 293	4 684 045	47,64
30 .....	0,00077255	0,99922745	98 256	76	98 218	4 585 752	46,67
31 .....	0,00081861	0,99918139	98 180	80	98 140	4 487 534	45,71
32 .....	0,00084589	0,99915411	98 100	83	98 058	4 389 394	44,74
33 .....	0,00090393	0,99909607	98 017	89	97 973	4 291 336	43,78
34 .....	0,00097590	0,99902410	97 928	96	97 880	4 193 363	42,82
35 .....	0,00109586	0,99890414	97 833	107	97 779	4 095 483	41,86
36 .....	0,00117032	0,99882968	97 725	114	97 668	3 997 703	40,91
37 .....	0,00125469	0,99874531	97 611	122	97 550	3 900 035	39,95
38 .....	0,00145178	0,99854822	97 489	142	97 418	3 802 485	39,00
39 .....	0,00160806	0,99839194	97 347	157	97 269	3 705 067	38,06
40 .....	0,00180729	0,99819271	97 191	176	97 103	3 607 799	37,12
41 .....	0,00196456	0,99803544	97 015	191	96 920	3 510 696	36,19
42 .....	0,00226035	0,99773965	96 824	219	96 715	3 413 776	35,26
43 .....	0,00254118	0,99745882	96 605	245	96 483	3 317 061	34,34
44 .....	0,00274822	0,99725178	96 360	265	96 228	3 220 579	33,42
45 .....	0,00317911	0,99682089	96 095	305	95 942	3 124 351	32,51
46 .....	0,00350487	0,99649513	95 790	336	95 622	3 028 409	31,62
47 .....	0,00388561	0,99611439	95 454	371	95 268	2 932 787	30,72
48 .....	0,00418095	0,99581905	95 083	398	94 884	2 837 519	29,84
49 .....	0,00454714	0,99545286	94 685	431	94 470	2 742 634	28,97



### 3 Sterbefälle

#### 3.14 Sterbetafel 2001/2003

##### 3.14.1 Männlich

Vollendetes Alter	Sterbe- wahrscheinlichkeit vom Alter x bis x+1	Überlebens- wahrscheinlichkeit im Alter x	Überlebende im Alter x	Gestorbene im Alter x bis unter x+1	Von den Überlebenden im Alter x		Durchschnittliche Lebenserwartung im Alter x in Jahren
					bis zum Alter x+1 durchlebte	insgesamt noch zu durchlebende	
x	q <sub>x</sub>	p <sub>x</sub>	l <sub>x</sub>	d <sub>x</sub>	L <sub>x</sub>	e <sub>x</sub> l <sub>x</sub>	e <sub>x</sub>
50 .....	0,00499968	0,99500032	94 255	471	94 019	2 648 164	28,10
51 .....	0,00527069	0,99472931	93 784	494	93 537	2 554 145	27,23
52 .....	0,00586760	0,99413240	93 289	547	93 016	2 460 608	26,38
53 .....	0,00624206	0,99375794	92 742	579	92 453	2 367 593	25,53
54 .....	0,00699452	0,99300548	92 163	645	91 841	2 275 140	24,69
55 .....	0,00753799	0,99246201	91 518	690	91 174	2 183 299	23,86
56 .....	0,00803221	0,99196779	90 829	730	90 464	2 092 126	23,03
57 .....	0,00891204	0,99108796	90 099	803	89 698	2 001 662	22,22
58 .....	0,00982465	0,99017535	89 296	877	88 857	1 911 965	21,41
59 .....	0,01072868	0,98927132	88 419	949	87 944	1 823 107	20,62
60 .....	0,01135155	0,98864845	87 470	993	86 974	1 735 163	19,84
61 .....	0,01249053	0,98750947	86 477	1 080	85 937	1 648 189	19,06
62 .....	0,01366138	0,98633862	85 397	1 167	84 814	1 562 252	18,29
63 .....	0,01493241	0,98506759	84 230	1 258	83 602	1 477 438	17,54
64 .....	0,01627038	0,98372962	82 973	1 350	82 298	1 393 836	16,80
65 .....	0,01792997	0,98207003	81 623	1 463	80 891	1 311 539	16,07
66 .....	0,01993987	0,98006013	80 159	1 598	79 360	1 230 648	15,35
67 .....	0,02220132	0,97779868	78 561	1 744	77 689	1 151 288	14,65
68 .....	0,02463185	0,97536815	76 817	1 892	75 871	1 073 599	13,98
69 .....	0,02668442	0,97331558	74 925	1 999	73 925	997 729	13,32
70 .....	0,02967049	0,97032951	72 925	2 164	71 843	923 804	12,67
71 .....	0,03307239	0,96692761	70 761	2 340	69 591	851 960	12,04
72 .....	0,03634178	0,96365822	68 421	2 487	67 178	782 369	11,43
73 .....	0,03953377	0,96046623	65 935	2 607	64 631	715 191	10,85
74 .....	0,04307699	0,95692301	63 328	2 728	61 964	650 560	10,27
75 .....	0,04656690	0,95343310	60 600	2 822	59 189	588 596	9,71
76 .....	0,05079413	0,94920587	57 778	2 935	56 311	529 407	9,16
77 .....	0,05651152	0,94348848	54 843	3 099	53 294	473 096	8,63
78 .....	0,06228936	0,93771064	51 744	3 223	50 132	419 802	8,11
79 .....	0,06835014	0,93164986	48 521	3 316	46 863	369 670	7,62
80 .....	0,07654663	0,92345337	45 205	3 460	43 474	322 807	7,14
81 .....	0,08681498	0,91318502	41 744	3 624	39 932	279 333	6,69
82 .....	0,09368927	0,90631073	38 120	3 571	36 335	239 400	6,28
83 .....	0,10329997	0,89670003	34 549	3 569	32 764	203 066	5,88
84 .....	0,10813493	0,89186507	30 980	3 350	29 305	170 301	5,50
85 .....	0,12164800	0,87835200	27 630	3 361	25 949	140 997	5,10
86 .....	0,13889880	0,86110120	24 269	3 371	22 583	115 047	4,74
87 .....	0,15254290	0,84745710	20 898	3 188	19 304	92 464	4,42
88 .....	0,16961658	0,83038342	17 710	3 004	16 208	73 160	4,13
89 .....	0,18070297	0,81929703	14 706	2 657	13 377	56 952	3,87
90 .....	0,19577675	0,80422325	12 049	2 359	10 869	43 574	3,62
91 .....	0,21479858	0,78520142	9 690	2 081	8 649	32 705	3,38
92 .....	0,23177391	0,76822609	7 608	1 763	6 727	24 056	3,16
93 .....	0,24925460	0,75074540	5 845	1 457	5 117	17 329	2,96
94 .....	0,26718905	0,73281095	4 388	1 172	3 802	12 213	2,78
95 .....	0,28552527	0,71447473	3 216	918	2 757	8 411	2,62
96 .....	0,30421119	0,69578881	2 298	699	1 948	5 654	2,46
97 .....	0,32319485	0,67680515	1 599	517	1 340	3 706	2,32
98 .....	0,34242465	0,65757535	1 082	370	897	2 366	2,19
99 .....	0,36184962	0,63815038	711	257	583	1 469	2,07
100 .....	0,38141955	0,61858045	454	173	367	887	1,95

Hinweis: Eine neue "Allgemeine Sterbetafel" wird jeweils nach Vorliegen der Ergebnisse einer Volkszählung berechnet.  
Zuletzt wurde die "Allgemeine Sterbetafel 1986/88" im Statistischen Jahrbuch 1991 und in der  
Fachserie 1, Reihe 1. S. 2 veröffentlicht.

## 3 Sterbefälle

## 3.14 Sterbetafel 2001/2003

## 3.14.2 Weiblich

Vollendetes Alter	Sterbe- wahrscheinlichkeit vom Alter x bis x+1	Überlebens- wahrscheinlichkeit im Alter x	Überlebende im Alter x	Gestorbene im Alter x bis unter x+1	Von den Überlebenden im Alter x		Durchschnittliche Lebenserwartung im Alter x in Jahren
					bis zum Alter x+1 durchlebte	insgesamt noch zu durchlebende	
x	q <sub>x</sub>	p <sub>x</sub>	l <sub>x</sub>	d <sub>x</sub>	L <sub>x</sub>	e <sub>x</sub> l <sub>x</sub>	e <sub>x</sub>
0 .....	0,00379371	0,99620629	100 000	379	99 683	8 134 292	81,34
1 .....	0,00037663	0,99962337	99 621	38	99 602	8 034 609	80,65
2 .....	0,00020059	0,99979941	99 583	20	99 573	7 935 007	79,68
3 .....	0,00017456	0,99982544	99 563	17	99 554	7 835 434	78,70
4 .....	0,00013694	0,99986306	99 546	14	99 539	7 735 880	77,71
5 .....	0,00012039	0,99987961	99 532	12	99 526	7 636 341	76,72
6 .....	0,00011221	0,99988779	99 520	11	99 515	7 536 815	75,73
7 .....	0,00008406	0,99991594	99 509	8	99 505	7 437 300	74,74
8 .....	0,00009458	0,99990542	99 501	9	99 496	7 337 795	73,75
9 .....	0,00007931	0,99992069	99 491	8	99 487	7 238 299	72,75
10 .....	0,00008690	0,99991310	99 483	9	99 479	7 138 812	71,76
11 .....	0,00009266	0,99990734	99 475	9	99 470	7 039 333	70,77
12 .....	0,00009495	0,99990505	99 465	9	99 461	6 939 863	69,77
13 .....	0,00011184	0,99988816	99 456	11	99 450	6 840 402	68,78
14 .....	0,00013923	0,99986077	99 445	14	99 438	6 740 952	67,79
15 .....	0,00017284	0,99982716	99 431	17	99 422	6 641 514	66,80
16 .....	0,00020633	0,99979367	99 414	21	99 404	6 542 092	65,81
17 .....	0,00023255	0,99976745	99 393	23	99 382	6 442 688	64,82
18 .....	0,00031124	0,99968876	99 370	31	99 355	6 343 306	63,84
19 .....	0,00031693	0,99968307	99 339	31	99 324	6 243 951	62,85
20 .....	0,00032397	0,99967603	99 308	32	99 292	6 144 628	61,87
21 .....	0,00026637	0,99973363	99 276	26	99 262	6 045 336	60,89
22 .....	0,00026246	0,99973754	99 249	26	99 236	5 946 074	59,91
23 .....	0,00027357	0,99972643	99 223	27	99 210	5 846 838	58,93
24 .....	0,00026283	0,99973717	99 196	26	99 183	5 747 628	57,94
25 .....	0,00026676	0,99973324	99 170	26	99 157	5 648 445	56,96
26 .....	0,00027290	0,99972710	99 143	27	99 130	5 549 288	55,97
27 .....	0,00030443	0,99969557	99 116	30	99 101	5 450 158	54,99
28 .....	0,00030703	0,99969297	99 086	30	99 071	5 351 057	54,00
29 .....	0,00030235	0,99969765	99 056	30	99 041	5 251 986	53,02
30 .....	0,00033311	0,99966689	99 026	33	99 009	5 152 945	52,04
31 .....	0,00035868	0,99964132	98 993	36	98 975	5 053 936	51,05
32 .....	0,00035709	0,99964291	98 957	35	98 940	4 954 961	50,07
33 .....	0,00040199	0,99959801	98 922	40	98 902	4 856 021	49,09
34 .....	0,00048353	0,99951647	98 882	48	98 858	4 757 119	48,11
35 .....	0,00055063	0,99944937	98 834	54	98 807	4 658 261	47,13
36 .....	0,00061539	0,99938461	98 780	61	98 750	4 559 453	46,16
37 .....	0,00065925	0,99934075	98 719	65	98 687	4 460 704	45,19
38 .....	0,00074500	0,99925500	98 654	73	98 617	4 362 017	44,22
39 .....	0,00085084	0,99914916	98 581	84	98 539	4 263 400	43,25
40 .....	0,00093003	0,99906997	98 497	92	98 451	4 164 861	42,28
41 .....	0,00106232	0,99893768	98 405	105	98 353	4 066 410	41,32
42 .....	0,00115548	0,99884452	98 301	114	98 244	3 968 057	40,37
43 .....	0,00134410	0,99865590	98 187	132	98 121	3 869 813	39,41
44 .....	0,00146688	0,99853312	98 055	144	97 983	3 771 692	38,47
45 .....	0,00163454	0,99836546	97 911	160	97 831	3 673 709	37,52
46 .....	0,00181198	0,99818802	97 751	177	97 663	3 575 878	36,58
47 .....	0,00196138	0,99803862	97 574	191	97 478	3 478 215	35,65
48 .....	0,00215841	0,99784159	97 383	210	97 278	3 380 736	34,72
49 .....	0,00241692	0,99758308	97 173	235	97 055	3 283 459	33,79

### 3 Sterbefälle

#### 3.14 Sterbetafel 2001/2003

##### 3.14.2 Weiblich

Vollendetes Alter	Sterbe- wahrscheinlichkeit vom Alter x bis x+1	Überlebens- wahrscheinlichkeit vom Alter x bis x+1	Überlebende im Alter x	Gestorbene im Alter x bis unter x+1	Von den Überlebenden im Alter x		Durchschnittliche Lebenserwartung im Alter x in Jahren
					bis zum Alter x+1 durchlebte	insgesamt noch zu durchlebende	
x	q <sub>x</sub>	p <sub>x</sub>	l <sub>x</sub>	d <sub>x</sub>	L <sub>x</sub>	e <sub>x</sub> l <sub>x</sub>	e <sub>x</sub>
50 .....	0,00257463	0,99742537	96 938	250	96 813	3 186 404	32,87
51 .....	0,00279894	0,99720106	96 688	271	96 553	3 089 591	31,95
52 .....	0,00309429	0,99690571	96 417	298	96 268	2 993 038	31,04
53 .....	0,00326609	0,99673391	96 119	314	95 962	2 896 770	30,14
54 .....	0,00362349	0,99637651	95 805	347	95 632	2 800 808	29,23
55 .....	0,00377403	0,99622597	95 458	360	95 278	2 705 176	28,34
56 .....	0,00409093	0,99590907	95 098	389	94 903	2 609 898	27,44
57 .....	0,00447491	0,99552509	94 709	424	94 497	2 514 995	26,56
58 .....	0,00484677	0,99515323	94 285	457	94 056	2 420 498	25,67
59 .....	0,00502918	0,99497082	93 828	472	93 592	2 326 442	24,79
60 .....	0,00537149	0,99462851	93 356	501	93 105	2 232 850	23,92
61 .....	0,00585490	0,99414510	92 855	544	92 583	2 139 744	23,04
62 .....	0,00635751	0,99364249	92 311	587	92 018	2 047 161	22,18
63 .....	0,00700560	0,99299440	91 724	643	91 403	1 955 144	21,32
64 .....	0,00753980	0,99246020	91 082	687	90 738	1 863 741	20,46
65 .....	0,00846609	0,99153391	90 395	765	90 012	1 773 003	19,61
66 .....	0,00951318	0,99048682	89 629	853	89 203	1 682 991	18,78
67 .....	0,01053061	0,98946939	88 777	935	88 309	1 593 788	17,95
68 .....	0,01185049	0,98814951	87 842	1 041	87 321	1 505 478	17,14
69 .....	0,01311632	0,98688368	86 801	1 139	86 232	1 418 157	16,34
70 .....	0,01479707	0,98520293	85 662	1 268	85 029	1 331 925	15,55
71 .....	0,01662798	0,98337202	84 395	1 403	83 693	1 246 897	14,77
72 .....	0,01855674	0,98144326	82 992	1 540	82 222	1 163 203	14,02
73 .....	0,02082982	0,97917018	81 452	1 697	80 603	1 080 982	13,27
74 .....	0,02333890	0,97666110	79 755	1 861	78 824	1 000 379	12,54
75 .....	0,02644700	0,97355300	77 894	2 060	76 863	921 554	11,83
76 .....	0,02964838	0,97035162	75 833	2 248	74 709	844 691	11,14
77 .....	0,03338035	0,96661965	73 585	2 456	72 357	769 981	10,46
78 .....	0,03802033	0,96197967	71 129	2 704	69 777	697 625	9,81
79 .....	0,04343950	0,95656050	68 424	2 972	66 938	627 848	9,18
80 .....	0,05004267	0,94995733	65 452	3 275	63 814	560 910	8,57
81 .....	0,05877018	0,94122982	62 177	3 654	60 350	497 095	7,99
82 .....	0,06446614	0,93553386	58 523	3 773	56 636	436 745	7,46
83 .....	0,07297823	0,92702177	54 750	3 996	52 752	380 109	6,94
84 .....	0,07836078	0,92163922	50 754	3 977	48 766	327 357	6,45
85 .....	0,09031868	0,90968132	46 777	4 225	44 665	278 591	5,96
86 .....	0,10544868	0,89455132	42 552	4 487	40 309	233 926	5,50
87 .....	0,11808867	0,88191133	38 065	4 495	35 818	193 618	5,09
88 .....	0,13358881	0,86641119	33 570	4 485	31 328	157 800	4,70
89 .....	0,14741244	0,85258756	29 086	4 288	26 942	126 472	4,35
90 .....	0,16472697	0,83527303	24 798	4 085	22 756	99 530	4,01
91 .....	0,18805155	0,81194845	20 713	3 895	18 766	76 775	3,71
92 .....	0,20585573	0,79414427	16 818	3 462	15 087	58 009	3,45
93 .....	0,22425901	0,77574099	13 356	2 995	11 858	42 922	3,21
94 .....	0,24320117	0,75679883	10 361	2 520	9 101	31 064	3,00
95 .....	0,26262136	0,73737864	7 841	2 059	6 811	21 963	2,80
96 .....	0,28245848	0,71754152	5 782	1 633	4 965	15 152	2,62
97 .....	0,30265145	0,69734855	4 149	1 256	3 521	10 186	2,46
98 .....	0,32313952	0,67686048	2 893	935	2 426	6 666	2,30
99 .....	0,34386260	0,65613740	1 958	673	1 622	4 240	2,17
100 .....	0,36476150	0,63523850	1 285	469	1 051	2 618	2,04

Hinweis: Eine neue "Allgemeine Sterbetafel" wird jeweils nach Vorliegen der Ergebnisse einer Volkszählung berechnet.  
Zuletzt wurde die "Allgemeine Sterbetafel 1986/88" im Statistischen Jahrbuch 1991 und in der  
Fachserie 1, Reihe 1. S. 2 veröffentlicht.

### 3 Sterbefälle

#### 3.15 Allgemeine Sterbetafeln in abgekürzter Form \*)

##### 3.15.1 Lebenserwartung

Vollendetes Altersjahr x <sup>1)</sup>	1871/81	1891/1900	1901/10	1910/11	1924/26	1932/34	1949/51	1960/62	1970/72	1986/88
Lebenserwartung in Jahren										
Männlich										
0 .....	35,58	40,56	44,82	47,41	55,97	59,86	64,56	66,86	67,41	71,70
1 .....	46,52	51,85	55,12	56,86	62,24	64,43	67,80	68,31	68,20	71,38
5 .....	49,39	53,27	55,15	56,21	60,09	61,70	64,47	64,68	64,49	67,52
10 .....	46,51	49,66	51,16	52,08	55,63	57,28	59,76	59,88	59,68	62,61
15 .....	42,38	45,31	46,71	47,60	51,00	52,62	54,98	55,02	54,81	57,68
20 .....	38,45	41,23	42,56	43,43	46,70	48,16	50,34	50,34	50,21	52,89
25 .....	34,96	37,38	38,59	39,39	42,70	43,83	45,83	45,78	45,65	48,17
30 .....	31,41	33,46	34,55	35,29	38,56	39,47	41,32	41,14	41,00	43,41
35 .....	27,88	29,59	30,53	31,18	34,30	35,13	36,80	36,50	36,35	38,69
40 .....	24,46	25,89	26,64	27,18	30,05	30,83	32,32	31,91	31,77	34,02
45 .....	21,16	22,37	22,94	23,35	25,90	26,61	27,93	27,41	27,33	29,47
50 .....	17,98	19,00	19,43	19,71	21,89	22,54	23,75	23,10	23,05	25,11
55 .....	14,96	15,81	16,16	16,30	18,09	18,69	19,85	19,08	19,02	21,01
60 .....	12,11	12,82	13,14	13,18	14,60	15,11	16,20	15,49	15,31	17,24
65 .....	9,55	10,12	10,40	10,38	11,46	11,87	12,84	12,36	12,06	13,77
70 .....	7,34	7,76	7,99	7,90	8,74	9,05	9,84	9,60	9,35	10,65
75 .....	5,51	5,80	5,97	5,84	6,50	6,68	7,28	7,20	7,17	7,98
80 .....	4,10	4,23	4,38	4,25	4,77	4,84	5,24	5,24	5,36	5,86
85 .....	3,06	3,05	3,18	3,13	3,50	3,52	3,72	3,76	3,92	4,28
90 .....	2,34	2,23	2,35	2,30	2,68	2,63	2,66	2,69	2,81	3,15
Weiblich										
0 .....	38,45	43,97	48,33	50,68	58,82	62,81	68,48	72,39	73,83	78,03
1 .....	48,06	53,78	57,20	58,78	63,89	66,41	71,01	73,46	74,32	77,59
5 .....	51,01	55,22	57,27	58,10	61,62	63,56	67,61	69,78	70,56	73,71
10 .....	48,18	51,71	53,35	53,99	57,11	59,09	62,84	64,93	65,70	68,77
15 .....	44,15	47,47	49,00	49,58	52,47	54,39	57,99	60,02	60,79	63,83
20 .....	40,19	43,37	44,84	45,35	48,09	49,84	53,24	55,17	55,97	58,92
25 .....	36,53	39,43	40,84	41,28	43,92	45,43	48,55	50,33	51,14	54,03
30 .....	33,07	35,62	36,94	37,30	39,76	41,05	43,89	45,53	46,30	49,15
35 .....	29,68	31,87	33,04	33,32	35,56	36,67	39,26	40,78	41,50	44,30
40 .....	26,32	28,14	29,16	29,38	31,37	32,33	34,67	36,09	36,77	39,50
45 .....	22,84	24,37	25,25	25,39	27,20	28,02	30,14	31,48	32,14	34,79
50 .....	19,29	20,58	21,35	21,45	23,12	23,85	25,75	27,00	27,65	30,18
55 .....	15,88	16,96	17,64	17,68	19,20	19,85	21,50	22,65	23,32	25,70
60 .....	12,71	13,60	14,17	14,17	15,51	16,07	17,46	18,48	19,12	21,39
65 .....	9,96	10,62	11,09	11,03	12,17	12,60	13,72	14,60	15,18	17,30
70 .....	7,60	8,10	8,45	8,35	9,27	9,58	10,42	11,12	11,63	13,50
75 .....	5,66	6,07	6,30	6,19	6,87	7,09	7,68	8,16	8,59	10,09
80 .....	4,22	4,48	4,65	4,52	5,06	5,15	5,57	5,85	6,16	7,27
85 .....	3,14	3,32	3,40	3,36	3,76	3,70	4,02	4,17	4,37	5,12
90 .....	2,37	2,52	2,59	2,49	2,92	2,72	2,89	3,03	3,16	3,61

\*) Bis 1932/34 Reichsgebiet, jeweiliger Gebietsstand.  
1949/51 fr. Bundesgebiet ohne das Saarland und Berlin,  
1960/62 und 1970/72 fr. Bundesgebiet, 1986/88 Deutschland.

1) Es beziehen sich: Das Alter 0 auf den Zeitpunkt der  
Geburt, die anderen Altersangaben auf den Zeitpunkt,  
an dem jemand genau X Jahre alt geworden ist.

### 3 Sterbefälle

#### 3.15 Allgemeine Sterbetafeln in abgekürzter Form \*)

##### 3.15.2 Absterbeordnung

Vollendetes Altersjahr x <sup>1)</sup>	1871/81	1891/1900	1901/10	1910/11	1924/26	1932/34	1949/51	1960/62	1970/72	1986/88
--	---------	-----------	---------	---------	---------	---------	---------	---------	---------	---------

Von 100 000 Lebendgeborenen erreichen vorstehendes Alter (Absterbeordnung)

##### Männlich

0 .....	100 000	100 000	100 000	100 000	100 000	100 000	100 000	100 000	100 000	100 000
1 .....	74 727	76 614	79 766	81 855	88 462	91 465	93 823	96 467	97 400	99 056
5 .....	64 871	69 194	74 211	77 213	85 855	89 654	92 880	95 929	96 989	98 859
10 .....	62 089	67 369	72 827	75 984	85 070	88 793	92 444	95 620	96 692	98 728
15 .....	60 892	66 462	72 007	75 189	84 469	88 244	92 097	95 388	96 459	98 610
20 .....	59 287	65 049	70 647	73 832	83 268	87 298	91 466	94 812	95 732	98 227
25 .....	56 892	63 168	68 881	72 130	81 429	86 032	90 531	93 948	94 858	97 700
30 .....	54 454	61 274	67 092	70 425	79 726	84 715	89 518	93 166	94 097	97 172
35 .....	51 815	59 111	65 104	68 545	78 111	83 234	88 428	92 322	93 245	96 516
40 .....	48 775	56 402	62 598	66 227	76 313	81 481	87 102	91 218	92 089	95 635
45 .....	45 272	53 037	59 405	63 238	74 032	79 285	85 342	89 659	90 363	94 297
50 .....	41 228	49 002	55 340	59 349	71 006	76 322	82 648	87 230	87 781	92 105
55 .....	36 544	44 133	50 186	54 290	66 818	72 147	78 562	83 221	83 789	88 527
60 .....	31 124	38 308	43 807	47 736	60 883	66 293	72 852	76 652	77 675	82 988
65 .....	24 802	31 294	36 079	39 527	52 715	58 106	64 999	66 941	68 242	75 121
70 .....	17 750	23 195	27 136	29 905	41 906	47 059	54 394	54 461	54 909	64 284
75 .....	10 743	14 730	17 586	19 328	28 998	33 479	40 700	39 784	38 872	49 844
80 .....	5 035	7 330	8 987	9 711	16 066	19 122	25 106	24 156	23 167	32 569
85 .....	1 635	2 497	3 212	3 297	6 371	7 732	11 321	10 861	10 595	16 354
90 .....	330	492	683	679	1 599	1 966	3 175	3 092	3 251	5 650

##### Weiblich

0 .....	100 000	100 000	100 000	100 000	100 000	100 000	100 000	100 000	100 000	100 000
1 .....	78 260	80 138	82 952	84 695	90 608	93 161	95 091	97 222	98 016	99 288
5 .....	68 126	72 623	77 334	80 077	88 169	91 535	94 270	96 782	97 690	99 131
10 .....	65 237	70 646	75 845	78 816	87 452	90 753	93 937	96 579	97 492	99 043
15 .....	63 878	69 562	74 887	77 930	86 877	90 270	93 701	96 434	97 349	98 964
20 .....	62 324	68 201	73 564	76 659	85 808	89 490	93 295	96 188	97 059	98 804
25 .....	60 174	66 467	71 849	75 043	84 275	88 390	92 711	95 884	96 755	98 614
30 .....	57 566	64 385	69 848	73 115	82 597	87 139	92 039	95 485	96 429	98 393
35 .....	54 685	62 047	67 679	71 020	80 847	85 754	91 221	94 949	95 997	98 081
40 .....	51 576	59 467	65 283	68 659	78 917	84 135	90 225	94 184	95 331	97 606
45 .....	48 481	56 751	62 717	66 187	76 704	82 211	88 901	93 081	94 308	96 848
50 .....	45 245	53 768	59 812	63 231	73 943	79 620	86 991	91 442	92 683	95 680
55 .....	41 308	49 938	55 984	59 350	70 236	76 038	84 225	89 063	90 272	93 891
60 .....	36 293	44 814	50 780	54 016	65 076	70 984	80 166	85 484	86 903	91 162
65 .....	29 703	37 828	43 540	46 484	57 671	63 712	73 875	79 839	81 647	86 943
70 .....	21 901	28 917	34 078	36 448	47 255	53 184	63 994	70 840	73 157	80 383
75 .....	13 677	18 900	23 006	24 517	34 028	39 132	49 605	57 076	60 033	70 064
80 .....	6 570	9 773	12 348	12 981	19 711	23 500	31 787	38 507	42 046	54 189
85 .....	2 232	3 568	4 752	4 794	8 372	10 323	15 225	19 500	22 478	33 756
90 .....	471	821	1 131	1 126	2 356	2 868	4 815	6 480	8 016	14 870

\*) Bis 1932/34 Reichsgebiet, jeweiliger Gebietsstand.  
1949/51 fr. Bundesgebiet ohne das Saarland und Berlin,  
1960/62 und 1970/72 fr. Bundesgebiet, 1986/88 Deutschland.

1) Es beziehen sich: Das Alter 0 auf den Zeitpunkt der  
Geburt, die anderen Altersangaben auf den Zeitpunkt,  
an dem jemand genau X Jahre alt geworden ist.

### 3 Sterbefälle

#### 3.16 Durchschnittliche weitere Lebenserwartung nach Altersstufen

##### Früheres Bundesgebiet

Vollendetes Alter x <sup>1)</sup>	Geschlecht	Abgekürzte Sterbetafel						
		1960/62 <sup>2)</sup>	1961/63	1962/64	1963/65	1964/66	1965/67	1966/68
		Jahre						
Alter 0	Männer	66,86	67,05	67,28	67,43	67,60	67,62	67,55
	Frauen	72,39	72,70	73,03	73,24	73,51	73,57	73,58
Alter 1	Männer	68,31	68,32	68,38	68,39	68,48	68,44	68,34
	Frauen	73,46	73,62	73,82	73,92	74,10	74,10	74,07
Alter 2	Männer	67,46	67,48	67,52	67,53	67,61	67,56	67,46
	Frauen	72,60	72,76	72,95	73,04	73,22	73,21	73,18
Alter 5	Männer	64,68	64,69	64,72	64,72	64,80	64,75	64,64
	Frauen	69,78	69,94	70,11	70,20	70,37	70,36	70,33
Alter 10	Männer	59,88	59,89	59,91	59,92	59,99	59,94	59,84
	Frauen	64,93	65,08	65,26	65,33	65,50	65,50	65,47
Alter 15	Männer	55,02	55,02	55,05	55,06	55,13	55,08	54,98
	Frauen	60,02	60,17	60,35	60,42	60,60	60,59	60,56
Alter 20	Männer	50,34	50,34	50,37	50,38	50,46	50,41	50,32
	Frauen	55,17	55,32	55,49	55,56	55,74	55,73	55,71
Alter 25	Männer	45,78	45,76	45,79	45,78	45,86	45,80	45,71
	Frauen	50,33	50,48	50,65	50,71	50,89	50,89	50,87
Alter 30	Männer	41,14	41,11	41,13	41,12	41,19	41,13	41,04
	Frauen	45,53	45,68	45,83	45,89	46,06	46,06	46,04
Alter 35	Männer	36,50	36,46	36,48	36,47	36,54	36,48	36,37
	Frauen	40,78	40,91	41,06	41,11	41,29	41,27	41,24
Alter 40	Männer	31,91	31,86	31,89	31,87	31,95	31,89	31,79
	Frauen	36,09	36,21	36,35	36,40	36,57	36,55	36,52
Alter 45	Männer	27,41	27,38	27,40	27,39	27,47	27,40	27,30
	Frauen	31,48	31,61	31,75	31,80	31,96	31,93	31,90
Alter 50	Männer	23,10	23,06	23,08	23,06	23,15	23,10	23,01
	Frauen	27,00	27,12	27,26	27,31	27,47	27,45	27,41
Alter 55	Männer	19,08	19,03	19,05	19,03	19,11	19,05	18,96
	Frauen	22,65	22,75	22,90	22,96	23,12	23,10	23,06
Alter 60	Männer	15,49	15,43	15,44	15,41	15,48	15,41	15,29
	Frauen	18,48	18,58	18,74	18,79	18,95	18,92	18,88
Alter 65	Männer	12,36	12,30	12,31	12,28	12,34	12,24	12,10
	Frauen	14,60	14,70	14,85	14,91	15,07	15,03	14,98
Alter 70	Männer	9,60	9,58	9,60	9,59	9,66	9,57	9,45
	Frauen	11,12	11,18	11,34	11,41	11,56	11,52	11,46
Alter 75	Männer	7,20	7,18	7,24	7,26	7,36	7,29	7,19
	Frauen	8,16	8,20	8,36	8,43	8,57	8,52	8,45
Alter 80	Männer	5,24	5,23	5,31	5,34	5,44	5,36	5,28
	Frauen	5,85	5,87	6,01	6,07	6,19	6,13	6,05
Alter 85	Männer	3,76	3,74	3,83	3,87	4,00	3,91	3,84
	Frauen	4,17	4,16	4,30	4,36	4,48	4,41	4,33
Alter 90	Männer	2,69	2,68	2,85	2,91	3,03	2,84	2,77
	Frauen	3,03	2,97	3,19	3,27	3,40	3,25	3,16

1) Es beziehen sich: Das Alter 0 auf den Zeitpunkt der Geburt, die anderen Altersangaben auf den Zeitpunkt, an dem jemand genau x Jahre alt geworden ist.

2) Allgemeine Sterbetafel.

### 3 Sterbefälle

#### 3.16 Durchschnittliche weitere Lebenserwartung nach Altersstufen

##### Früheres Bundesgebiet

Vollendetes Alter x <sup>1)</sup>	Geschlecht	Abgekürzte Sterbetafel						
		1967/69	1968/70	1969/71	1970/72 <sup>2)</sup>	1971/73	1972/74	1973/75
		Jahre						
Alter 0	Männer	67,39	67,24	67,25	67,41	67,61	67,87	68,04
	Frauen	73,51	73,44	73,56	73,83	74,09	74,36	74,54
Alter 1	Männer	68,17	68,03	68,06	68,20	68,39	68,61	68,70
	Frauen	73,99	73,92	74,06	74,32	74,57	74,80	74,91
Alter 2	Männer	67,29	67,15	67,18	67,31	67,49	67,70	67,79
	Frauen	73,10	73,03	73,17	73,42	73,66	73,88	74,00
Alter 5	Männer	64,47	64,33	64,36	64,49	64,66	64,86	64,94
	Frauen	70,25	70,18	70,32	70,56	70,79	71,01	71,12
Alter 10	Männer	59,67	59,52	59,55	59,68	59,84	60,03	60,10
	Frauen	65,39	65,32	65,46	65,70	65,93	66,14	66,25
Alter 15	Männer	54,80	54,66	54,69	54,81	54,97	55,16	55,22
	Frauen	60,48	60,42	60,56	60,79	61,02	61,22	61,33
Alter 20	Männer	50,16	50,03	50,08	50,21	50,36	50,53	50,59
	Frauen	55,64	55,58	55,72	55,97	56,19	56,39	56,49
Alter 25	Männer	45,54	45,42	45,50	45,65	45,79	45,93	45,97
	Frauen	50,80	50,74	50,89	51,14	51,36	51,54	51,64
Alter 30	Männer	40,87	40,75	40,84	41,00	41,12	41,24	41,27
	Frauen	45,96	45,90	46,05	46,30	46,52	46,70	46,80
Alter 35	Männer	36,20	36,09	36,19	36,35	36,46	36,58	36,60
	Frauen	41,16	41,10	41,25	41,50	41,71	41,90	41,99
Alter 40	Männer	31,61	31,51	31,60	31,77	31,88	31,99	32,01
	Frauen	36,44	36,38	36,53	36,77	36,98	37,15	37,24
Alter 45	Männer	27,14	27,04	27,15	27,33	27,44	27,54	27,56
	Frauen	31,82	31,76	31,91	32,14	32,34	32,52	32,60
Alter 50	Männer	22,85	22,76	22,87	23,05	23,16	23,27	23,30
	Frauen	27,34	27,29	27,44	27,65	27,85	28,01	28,10
Alter 55	Männer	18,80	18,72	18,84	19,02	19,14	19,25	19,28
	Frauen	23,00	22,95	23,11	23,32	23,51	23,67	23,75
Alter 60	Männer	15,12	15,02	15,13	15,31	15,42	15,52	15,54
	Frauen	18,81	18,77	18,92	19,12	19,30	19,46	19,53
Alter 65	Männer	11,93	11,83	11,92	12,06	12,13	12,20	12,21
	Frauen	14,92	14,86	15,00	15,18	15,34	15,48	15,54
Alter 70	Männer	9,30	9,20	9,27	9,35	9,39	9,43	9,42
	Frauen	11,42	11,36	11,49	11,63	11,77	11,88	11,92
Alter 75	Männer	7,10	7,05	7,12	7,17	7,16	7,19	7,16
	Frauen	8,43	8,38	8,49	8,59	8,69	8,79	8,81
Alter 80	Männer	5,25	5,24	5,32	5,36	5,36	5,40	5,37
	Frauen	6,04	6,01	6,09	6,16	6,23	6,30	6,31
Alter 85	Männer	3,78	3,79	3,88	3,92	3,93	3,97	3,96
	Frauen	4,30	4,27	4,33	4,37	4,41	4,46	4,48
Alter 90	Männer	2,72	2,78	2,86	2,81	2,82	2,87	2,89
	Frauen	3,15	3,10	3,18	3,16	3,17	3,20	3,23

1) Es beziehen sich: Das Alter 0 auf den Zeitpunkt der Geburt, die anderen Altersangaben auf den Zeitpunkt, an dem jemand genau x Jahre alt geworden ist.

2) Allgemeine Sterbetafel.

### 3 Sterbefälle

#### 3.16 Durchschnittliche weitere Lebenserwartung nach Altersstufen

##### Früheres Bundesgebiet

Vollendetes Alter x <sup>1)</sup>	Geschlecht	Abgekürzte Sterbetafel						
		1974/76	1975/77	1976/78	1977/79	1978/80	1979/81	1980/82
		Jahre						
Alter 0	Männer	68,30	68,61	68,99	69,34	69,57	69,90	70,18
	Frauen	74,81	75,21	75,63	76,02	76,30	76,59	76,85
Alter 1	Männer	68,82	68,98	69,23	69,50	69,66	69,91	70,11
	Frauen	75,09	75,36	75,68	75,99	76,22	76,44	76,66
Alter 2	Männer	67,91	68,07	68,31	68,57	68,73	68,97	69,17
	Frauen	74,17	74,44	74,75	75,06	75,29	75,51	75,72
Alter 5	Männer	65,05	65,21	65,45	65,70	65,85	66,09	66,28
	Frauen	71,29	71,55	71,86	72,17	72,39	72,61	72,81
Alter 10	Männer	60,21	60,35	60,59	60,84	60,99	61,22	61,40
	Frauen	66,40	66,67	66,97	67,27	67,49	67,70	67,90
Alter 15	Männer	55,32	55,46	55,70	55,95	56,09	56,31	56,49
	Frauen	61,48	61,75	62,05	62,35	62,56	62,77	62,97
Alter 20	Männer	50,69	50,84	51,06	51,29	51,42	51,63	51,79
	Frauen	56,65	56,92	57,22	57,51	57,71	57,91	58,10
Alter 25	Männer	46,06	46,23	46,45	46,69	46,80	46,99	47,14
	Frauen	51,80	52,07	52,38	52,66	52,86	53,05	53,23
Alter 30	Männer	41,36	41,53	41,75	41,99	42,09	42,28	42,42
	Frauen	46,95	47,23	47,53	47,82	48,01	48,20	48,37
Alter 35	Männer	36,69	36,86	37,08	37,30	37,40	37,57	37,71
	Frauen	42,14	42,42	42,72	43,01	43,19	43,37	43,55
Alter 40	Männer	32,09	32,26	32,48	32,69	32,78	32,94	33,07
	Frauen	37,39	37,66	37,96	38,25	38,43	38,60	38,78
Alter 45	Männer	27,65	27,81	28,02	28,22	28,31	28,46	28,59
	Frauen	32,74	33,01	33,30	33,57	33,74	33,91	34,09
Alter 50	Männer	23,40	23,56	23,78	23,97	24,06	24,19	24,30
	Frauen	28,23	28,49	28,78	29,04	29,20	29,36	29,52
Alter 55	Männer	19,37	19,54	19,74	19,93	20,02	20,16	20,27
	Frauen	23,88	24,12	24,39	24,64	24,79	24,94	25,09
Alter 60	Männer	15,64	15,80	15,99	16,19	16,28	16,41	16,51
	Frauen	19,66	19,91	20,17	20,41	20,53	20,69	20,82
Alter 65	Männer	12,28	12,42	12,60	12,78	12,87	13,00	13,09
	Frauen	15,66	15,89	16,14	16,37	16,49	16,63	16,77
Alter 70	Männer	9,47	9,58	9,71	9,85	9,91	10,01	10,09
	Frauen	12,02	12,22	12,44	12,64	12,75	12,87	12,99
Alter 75	Männer	7,20	7,28	7,39	7,49	7,52	7,59	7,64
	Frauen	8,89	9,06	9,24	9,41	9,49	9,58	9,67
Alter 80	Männer	5,40	5,47	5,55	5,64	5,67	5,70	5,73
	Frauen	6,37	6,50	6,63	6,77	6,84	6,91	6,98
Alter 85	Männer	4,00	4,07	4,15	4,25	4,29	4,32	4,34
	Frauen	4,51	4,61	4,71	4,82	4,86	4,90	4,95
Alter 90	Männer	2,93	3,00	3,08	3,20	3,27	3,36	3,42
	Frauen	3,26	3,34	3,40	3,49	3,55	3,59	3,62

1) Es beziehen sich: Das Alter 0 auf den Zeitpunkt der Geburt, die anderen Altersangaben auf den Zeitpunkt, an dem jemand genau x Jahre alt geworden ist.



### 3 Sterbefälle

#### 3.16 Durchschnittliche weitere Lebenserwartung nach Altersstufen

##### Früheres Bundesgebiet

Vollendetes Alter x <sup>1)</sup>	Geschlecht	Abgekürzte Sterbetafel						
		1981/83	1982/84	1983/85	1984/86	1985/87	1986/88 <sup>2)</sup>	1987/89
		Jahre						
Alter 0	Männer	70,46	70,84	71,18	71,54	71,81	72,21	72,39
	Frauen	77,09	77,47	77,79	78,10	78,37	78,68	78,88
Alter 1	Männer	70,32	70,65	70,95	71,27	71,52	71,88	72,03
	Frauen	76,84	77,18	77,45	77,73	77,97	78,23	78,41
Alter 2	Männer	69,38	69,71	70,01	70,33	70,57	70,93	71,08
	Frauen	75,90	76,23	76,50	76,78	77,02	77,28	77,45
Alter 5	Männer	66,48	66,81	67,09	67,41	67,65	68,02	68,16
	Frauen	72,99	73,31	73,58	73,85	74,08	74,35	74,52
Alter 10	Männer	61,59	61,91	62,18	62,49	62,73	63,10	63,24
	Frauen	68,07	68,39	68,66	68,92	69,15	69,40	69,58
Alter 15	Männer	56,68	56,99	57,25	57,56	57,80	58,17	58,30
	Frauen	63,14	63,45	63,71	63,98	64,20	64,46	64,62
Alter 20	Männer	51,97	52,26	52,50	52,79	53,01	53,37	53,50
	Frauen	58,27	58,57	58,83	59,08	59,30	59,55	59,72
Alter 25	Männer	47,30	47,58	47,80	48,07	48,27	48,65	48,76
	Frauen	53,40	53,70	53,95	54,19	54,41	54,66	54,82
Alter 30	Männer	42,58	42,84	43,05	43,30	43,51	43,88	43,99
	Frauen	48,54	48,83	49,07	49,31	49,52	49,77	49,93
Alter 35	Männer	37,86	38,11	38,31	38,56	38,76	39,14	39,25
	Frauen	43,70	43,99	44,22	44,46	44,66	44,91	45,08
Alter 40	Männer	33,22	33,46	33,64	33,88	34,07	34,46	34,57
	Frauen	38,93	39,21	39,44	39,67	39,87	40,11	40,27
Alter 45	Männer	28,72	28,94	29,11	29,33	29,52	29,88	29,99
	Frauen	34,23	34,51	34,73	34,96	35,15	35,40	35,55
Alter 50	Männer	24,41	24,62	24,77	24,98	25,15	25,50	25,60
	Frauen	29,65	29,91	30,12	30,34	30,53	30,78	30,93
Alter 55	Männer	20,38	20,57	20,71	20,89	21,05	21,37	21,45
	Frauen	25,22	25,46	25,66	25,86	26,04	26,28	26,43
Alter 60	Männer	16,61	16,78	16,92	17,10	17,26	17,55	17,63
	Frauen	20,93	21,17	21,36	21,55	21,72	21,95	22,09
Alter 65	Männer	13,19	13,37	13,49	13,65	13,78	14,05	14,12
	Frauen	16,88	17,11	17,28	17,46	17,61	17,82	17,95
Alter 70	Männer	10,16	10,32	10,42	10,55	10,67	10,90	11,02
	Frauen	13,09	13,31	13,46	13,63	13,78	13,96	14,12
Alter 75	Männer	7,67	7,78	7,85	7,96	8,05	8,21	8,28
	Frauen	9,75	9,93	10,06	10,21	10,34	10,48	10,61
Alter 80	Männer	5,73	5,82	5,87	5,94	5,99	6,06	6,08
	Frauen	7,03	7,17	7,26	7,36	7,46	7,57	7,65
Alter 85	Männer	4,33	4,40	4,42	4,46	4,49	4,43	4,40
	Frauen	4,98	5,10	5,16	5,22	5,28	5,34	5,38
Alter 90	Männer	3,43	3,53	3,55	3,61	3,61	3,25	3,05
	Frauen	3,62	3,72	3,75	3,79	3,80	3,74	3,74

1) Es beziehen sich: Das Alter 0 auf den Zeitpunkt der Geburt, die anderen Altersangaben auf den Zeitpunkt, an dem jemand genau x Jahre alt geworden ist.

2) Allgemeine Sterbetafel.

### 3 Sterbefälle

#### 3.16 Durchschnittliche weitere Lebenserwartung nach Altersstufen

Vollendetes Alter x <sup>1)</sup>	Geschlecht	Abgekürzte Sterbetafel						
		Früheres Bundesgebiet			Deutschland			
		1988/90	1989/91	1990/92	1991/93	1992/94	1993/95	1994/96
		Jahre						
Alter 0	Männer	72,55	72,68	72,90	72,47	72,77	72,99	73,29
	Frauen	78,98	79,08	79,29	79,01	79,30	79,49	79,72
Alter 1	Männer	72,16	72,26	72,44	71,97	72,25	72,44	72,72
	Frauen	78,48	78,57	78,75	78,44	78,71	78,88	79,09
Alter 2	Männer	71,21	71,31	71,49	71,02	71,29	71,48	71,76
	Frauen	77,53	77,61	77,79	77,48	77,75	77,92	78,13
Alter 5	Männer	68,28	68,38	68,56	68,09	68,36	68,55	68,82
	Frauen	74,59	74,68	74,85	74,54	74,80	74,97	75,18
Alter 10	Männer	63,36	63,45	63,62	63,16	63,42	63,60	63,87
	Frauen	69,65	69,74	69,90	69,60	69,85	70,02	70,23
Alter 15	Männer	58,42	58,51	58,68	58,22	58,48	58,66	58,93
	Frauen	64,70	64,78	64,95	64,65	64,90	65,06	65,27
Alter 20	Männer	53,61	53,70	53,87	53,43	53,69	53,87	54,14
	Frauen	59,78	59,87	60,04	59,75	60,00	60,16	60,37
Alter 25	Männer	48,87	48,96	49,14	48,71	48,96	49,14	49,40
	Frauen	54,89	54,98	55,14	54,85	55,10	55,26	55,47
Alter 30	Männer	44,11	44,21	44,39	43,97	44,20	44,37	44,63
	Frauen	50,00	50,08	50,25	49,96	50,21	50,36	50,57
Alter 35	Männer	39,38	39,48	39,66	39,27	39,50	39,66	39,90
	Frauen	45,14	45,23	45,39	45,11	45,35	45,51	45,70
Alter 40	Männer	34,70	34,81	35,00	34,65	34,87	35,02	35,26
	Frauen	40,35	40,43	40,59	40,31	40,55	40,70	40,89
Alter 45	Männer	30,12	30,24	30,43	30,13	30,36	30,51	30,74
	Frauen	35,63	35,71	35,87	35,60	35,84	35,99	36,18
Alter 50	Männer	25,72	25,84	26,02	25,76	25,99	26,13	26,36
	Frauen	31,01	31,09	31,25	31,00	31,23	31,37	31,56
Alter 55	Männer	21,56	21,66	21,84	21,62	21,83	21,97	22,19
	Frauen	26,50	26,57	26,73	26,49	26,72	26,87	27,05
Alter 60	Männer	17,71	17,80	17,96	17,79	17,97	18,08	18,28
	Frauen	22,15	22,21	22,36	22,14	22,35	22,49	22,66
Alter 65	Männer	14,20	14,30	14,45	14,34	14,50	14,59	14,75
	Frauen	17,99	18,06	18,21	18,02	18,21	18,33	18,49
Alter 70	Männer	11,08	11,15	11,28	11,19	11,35	11,44	11,61
	Frauen	14,14	14,19	14,32	14,15	14,33	14,44	14,58
Alter 75	Männer	8,33	8,39	8,52	8,47	8,64	8,71	8,85
	Frauen	10,63	10,68	10,79	10,69	10,86	10,94	11,06
Alter 80	Männer	6,10	6,13	6,24	6,21	6,33	6,38	6,52
	Frauen	7,65	7,67	7,77	7,72	7,84	7,92	8,02
Alter 85	Männer	4,39	4,40	4,50	4,47	4,56	4,60	4,77
	Frauen	5,35	5,34	5,41	5,39	5,47	5,52	5,60
Alter 90	Männer	3,03	3,05	3,16	3,16	3,25	3,29	3,63
	Frauen	3,67	3,64	3,69	3,71	3,77	3,80	3,89

1) Es beziehen sich: Das Alter 0 auf den Zeitpunkt der Geburt, die anderen Altersangaben auf den Zeitpunkt, an dem jemand genau x Jahre alt geworden ist.

### 3 Sterbefälle

#### 3.16 Durchschnittliche weitere Lebenserwartung nach Altersstufen

##### Deutschland

Vollendetes Alter x <sup>1)</sup>	Geschlecht	Abgekürzte Sterbetafel						
		1995/97	1996/98	1997/99	1998/2000	1999/2001	2000/2002	2001/2003
		Jahre						
Alter 0	Männer	73,62	74,04	74,44	74,78	75,11	75,38	75,59
	Frauen	79,98	80,27	80,57	80,82	81,07	81,22	81,34
Alter 1	Männer	73,04	73,44	73,83	74,15	74,48	74,72	74,94
	Frauen	79,34	79,61	79,91	80,14	80,39	80,53	80,65
Alter 2	Männer	72,08	72,47	72,86	73,19	73,51	73,75	73,98
	Frauen	78,37	78,64	78,94	79,17	79,41	79,56	79,68
Alter 5	Männer	69,13	69,52	69,91	70,24	70,56	70,80	71,02
	Frauen	75,42	75,69	75,98	76,21	76,45	76,60	76,72
Alter 10	Männer	64,18	64,57	64,96	65,28	65,60	65,84	66,06
	Frauen	70,46	70,73	71,02	71,25	71,49	71,64	71,76
Alter 15	Männer	59,24	59,62	60,01	60,33	60,65	60,89	61,11
	Frauen	65,50	65,77	66,06	66,29	66,53	66,68	66,80
Alter 20	Männer	54,44	54,82	55,21	55,52	55,83	56,06	56,27
	Frauen	60,60	60,86	61,15	61,38	61,62	61,76	61,87
Alter 25	Männer	49,70	50,07	50,45	50,76	51,07	51,29	51,49
	Frauen	55,70	55,95	56,24	56,47	56,71	56,85	56,96
Alter 30	Männer	44,93	45,29	45,66	45,96	46,27	46,47	46,67
	Frauen	50,79	51,05	51,33	51,56	51,79	51,93	52,04
Alter 35	Männer	40,18	40,53	40,88	41,17	41,47	41,67	41,86
	Frauen	45,92	46,17	46,44	46,67	46,90	47,03	47,13
Alter 40	Männer	35,52	35,84	36,18	36,46	36,75	36,94	37,12
	Frauen	41,11	41,35	41,62	41,84	42,06	42,19	42,28
Alter 45	Männer	30,99	31,30	31,62	31,89	32,17	32,34	32,51
	Frauen	36,39	36,62	36,88	37,09	37,31	37,43	37,52
Alter 50	Männer	26,60	26,90	27,22	27,48	27,76	27,93	28,10
	Frauen	31,77	31,99	32,25	32,45	32,67	32,79	32,87
Alter 55	Männer	22,41	22,70	23,00	23,25	23,52	23,69	23,86
	Frauen	27,26	27,47	27,72	27,92	28,14	28,26	28,34
Alter 60	Männer	18,48	18,73	19,01	19,25	19,51	19,68	19,84
	Frauen	22,85	23,06	23,30	23,50	23,72	23,84	23,92
Alter 65	Männer	14,91	15,13	15,36	15,56	15,79	15,93	16,07
	Frauen	18,66	18,85	19,06	19,25	19,44	19,55	19,61
Alter 70	Männer	11,76	11,94	12,14	12,30	12,48	12,57	12,67
	Frauen	14,74	14,90	15,09	15,25	15,43	15,51	15,55
Alter 75	Männer	8,96	9,11	9,27	9,42	9,58	9,64	9,71
	Frauen	11,19	11,32	11,48	11,61	11,75	11,81	11,83
Alter 80	Männer	6,63	6,75	6,91	7,01	7,12	7,09	7,14
	Frauen	8,12	8,23	8,37	8,47	8,57	8,58	8,57
Alter 85	Männer	4,86	4,95	5,06	5,11	5,18	5,07	5,10
	Frauen	5,69	5,77	5,87	5,93	6,00	5,97	5,96
Alter 90	Männer	3,72	3,82	3,91	3,95	3,97	3,63	3,62
	Frauen	3,95	4,00	4,07	4,13	4,18	4,07	4,01

1) Es beziehen sich: Das Alter 0 auf den Zeitpunkt der Geburt, die anderen Altersangaben auf den Zeitpunkt, an dem jemand genau x Jahre alt geworden ist.

## 4 Eheschließungen

## 4 Eheschließungen

### 4.1 Eheschließende 2003 nach dem Alter und bisherigem Familienstand

Alter von ... bis unter ... Jahren	Eheschließende Männer				Eheschließende Frauen			
	insgesamt	ledig	verwitwet	geschieden	insgesamt	ledig	verwitwet	geschieden
unter 18	37	37	-	-	566	565	-	1
18 - 19	623	623	-	-	4 127	4 122	-	5
19 - 20	1 501	1 501	-	-	5 823	5 806	1	16
unter 20	2 161	2 161	-	-	10 516	10 493	1	22
20 - 21	3 102	3 091	-	11	8 573	8 520	2	51
21 - 22	5 036	5 004	1	31	11 432	11 299	-	133
22 - 23	7 098	7 035	1	62	14 293	14 016	8	269
23 - 24	8 892	8 776	1	115	16 752	16 256	8	488
24 - 25	11 147	10 952	5	190	18 789	18 049	19	721
20 - 25	35 275	34 858	8	409	69 839	68 140	37	1 662
25 - 26	13 405	13 086	5	314	20 681	19 622	18	1 041
26 - 27	15 334	14 917	5	412	21 165	19 860	25	1 280
27 - 28	16 502	15 932	7	563	20 578	18 916	34	1 628
28 - 29	17 799	17 046	10	743	19 899	17 946	30	1 923
29 - 30	19 783	18 731	22	1 030	19 590	17 345	49	2 196
25 - 30	82 823	79 712	49	3 062	101 913	93 689	156	8 068
30 - 31	19 142	17 806	18	1 318	18 081	15 435	57	2 589
31 - 32	20 309	18 565	28	1 716	17 712	14 494	51	3 167
32 - 33	20 097	18 079	30	1 988	16 797	13 217	67	3 513
33 - 34	19 086	16 551	26	2 509	14 906	10 973	77	3 856
34 - 35	18 551	15 500	42	3 009	13 915	9 636	90	4 189
30 - 35	97 185	86 501	144	10 540	81 411	63 755	342	17 314
35 - 36	17 014	13 568	56	3 390	12 610	8 074	90	4 446
36 - 37	15 246	11 565	55	3 626	10 853	6 322	102	4 429
37 - 38	13 424	9 540	59	3 825	9 612	4 976	106	4 530
38 - 39	11 700	7 614	83	4 003	8 658	4 118	116	4 424
39 - 40	11 000	6 555	70	4 375	7 952	3 431	139	4 382
35 - 40	68 384	48 842	323	19 219	49 685	26 921	553	22 211
40 - 41	9 627	5 229	74	4 324	7 134	2 631	109	4 394
41 - 42	8 113	3 926	89	4 098	6 051	1 942	133	3 976
42 - 43	7 188	3 225	85	3 878	5 490	1 538	154	3 798
43 - 44	6 354	2 466	84	3 804	4 975	1 256	131	3 588
44 - 45	5 671	2 008	120	3 543	4 606	1 125	139	3 342
40 - 45	36 953	16 854	452	19 647	28 256	8 492	666	19 098
45 - 46	5 009	1 662	100	3 247	4 212	926	120	3 166
46 - 47	4 786	1 447	118	3 221	3 783	743	115	2 925
47 - 48	4 361	1 232	103	3 026	3 498	684	151	2 663
48 - 49	3 855	975	118	2 762	3 253	588	158	2 507
49 - 50	3 836	955	124	2 757	3 232	497	159	2 576
45 - 50	21 847	6 271	563	15 013	17 978	3 438	703	13 837

## 4 Eheschließungen

### 4.1 Eheschließende 2003 nach dem Alter und bisherigem Familienstand

Alter von ... bis unter ... Jahren	Eheschließende Männer				Eheschließende Frauen			
	insgesamt	ledig	verwitwet	geschieden	insgesamt	ledig	verwitwet	geschieden
50 - 51	3 831	797	162	2 872	3 135	488	150	2 497
51 - 52	3 080	583	168	2 329	2 388	342	129	1 917
52 - 53	2 914	514	157	2 243	2 276	297	151	1 828
53 - 54	2 836	454	190	2 192	1 985	237	130	1 618
54 - 55	2 648	405	194	2 049	1 745	184	131	1 430
50 - 55	15 309	2 753	871	11 685	11 529	1 548	691	9 290
55 - 56	2 256	274	195	1 787	1 537	174	131	1 232
56 - 57	1 954	261	189	1 504	1 266	145	112	1 009
57 - 58	1 560	179	140	1 241	951	89	88	774
58 - 59	1 580	166	189	1 225	873	72	92	709
59 - 60	2 042	223	278	1 541	1 045	106	102	837
55 - 60	9 392	1 103	991	7 298	5 672	586	525	4 561
60 - 61	1 725	196	232	1 297	972	94	87	791
61 - 62	1 454	174	266	1 014	762	88	91	583
62 - 63	1 473	151	262	1 060	713	69	97	547
63 - 64	1 475	159	298	1 018	663	69	111	483
64 - 65	1 212	125	302	785	563	62	97	404
60 - 65	7 339	805	1 360	5 174	3 673	382	483	2 808
65 - 66	899	87	231	581	455	42	87	326
66 - 67	701	66	213	422	342	40	74	228
67 - 68	623	63	218	342	305	32	69	204
68 - 69	569	45	205	319	269	31	82	156
69 - 70	437	37	180	220	177	23	47	107
65 - 70	3 229	298	1 047	1 884	1 548	168	359	1 021
70 - 71	351	32	165	154	142	20	41	81
71 - 72	302	26	157	119	116	12	53	51
72 - 73	280	16	144	120	100	18	38	44
73 - 74	281	22	175	84	93	15	35	43
74 - 75	268	13	159	96	96	19	35	42
70 - 75	1 482	109	800	573	547	84	202	261
75 - 76	236	13	156	67	50	8	23	19
76 - 77	194	8	129	57	52	11	24	17
77 - 78	174	11	116	47	56	9	21	26
78 - 79	160	6	110	44	33	6	16	11
79 - 80	162	9	118	35	42	7	22	13
75 - 80	926	47	629	250	233	41	106	86
80 und älter	606	36	460	110	111	26	54	31
Insgesamt	382 911	280 350	7 697	94 864	382 911	277 763	4 878	100 270

## 4 Eheschließungen

### 4.2 Heiratsziffern der Ledigen

Alter von ... bis unter ... Jahren	Eheschließende Ledige je 1 000 Ledige gleichen Alters												
	Reichsgebiet		Früheres Bundesgebiet				Deutschland						
	1910/11	1938	1950 <sup>1)</sup>	1961	1970	1980	1997	1998	1999	2000	2001	2002	2003
Männer													
unter 18 .....	0	0	0	0	0	0	0	0	0	0	0	0	0
18 - 19 .....	0	0	3	4	9	5	2	2	2	2	2	2	1
19 - 20 .....	1	2	13	17	33	20	5	5	5	4	4	4	3
20 - 21 .....	4	6	29	41	56	35	10	10	9	9	8	7	6
21 - 22 .....	25	28	95	120	145	50	15	15	14	13	12	11	10
22 - 23 .....	60	29	106	122	147	69	20	19	19	18	16	16	15
23 - 24 .....	98	57	132	165	172	86	26	25	25	24	21	21	19
24 - 25 .....	138	113	158	195	189	99	33	31	32	31	27	27	25
25 - 26 .....	163	169	176	212	181	107	40	37	38	37	32	33	31
26 - 27 .....	169	191	200	221	185	109	46	45	45	44	38	38	37
27 - 28 .....	176	204	225	224	178	107	52	51	53	49	44	44	43
28 - 29 .....	167	216	234	213	153	100	57	55	57	56	48	50	49
29 - 30 .....	165	214	243	202	143	88	63	61	64	62	56	57	56
30 - 31 .....	148	206	230	187	123	79	59	60	63	59	54	57	54
31 - 32 .....	142	192	240	175	109	70	56	58	63	60	53	56	55
32 - 33 .....	124	170	233	161	94	61	52	54	61	58	52	54	54
33 - 34 .....	112	158	228	148	77	57	47	50	56	55	50	53	50
34 - 35 .....	98	141	218	133	68	44	43	46	52	51	46	49	48
35 - 40 .....	71	110	177	100	47	34	33	35	40	38	36	37	37
40 - 45 .....	34	62	104	60	28	18	20	21	23	22	22	21	21
45 - 50 .....	18	33	53	31	17	9	12	13	15	14	15	14	13
50 - 55 .....	9	18	24	17	11	5	9	9	10	10	11	9	9
55 - 60 .....	5	9	11	10	6	3	5	6	7	6	7	6	6
60 - 65 .....	0	0	0	6	5	3	4	4	5	5	6	4	4
65 - 70 .....	0	0	0	3	3	2	2	2	3	2	3	3	2
Frauen													
unter 16 .....	0	0	0	0	1	0	0	0	0	0	0	0	0
16 - 17 .....	2	3	4	9	17	4	1	1	1	1	0	0	0
17 - 18 .....	7	12	15	30	50	11	2	2	2	2	1	1	1
18 - 19 .....	21	39	42	71	112	53	15	15	14	13	12	10	9
19 - 20 .....	45	60	75	115	166	73	21	20	19	18	16	15	13
20 - 21 .....	75	96	103	160	206	102	28	27	27	25	23	21	19
21 - 22 .....	116	142	145	226	286	121	37	34	35	33	29	28	26
22 - 23 .....	140	157	165	243	269	132	44	43	43	41	36	35	33
23 - 24 .....	162	207	183	254	258	134	53	52	52	50	43	43	40
24 - 25 .....	175	223	194	254	248	134	61	61	63	59	52	51	49
25 - 26 .....	174	233	192	238	217	126	69	66	71	68	58	60	57
26 - 27 .....	165	231	193	213	204	114	72	72	76	73	65	65	63
27 - 28 .....	155	218	190	187	173	102	73	75	81	77	68	69	67
28 - 29 .....	133	198	175	156	141	90	73	74	82	79	68	73	70
29 - 30 .....	124	178	161	129	128	82	74	76	83	82	72	74	73
30 - 31 .....	101	151	130	107	105	75	66	70	78	74	68	70	68
31 - 32 .....	87	129	122	91	92	67	59	63	72	69	62	65	64
32 - 33 .....	73	106	107	75	76	53	52	57	66	65	58	59	60
33 - 34 .....	63	92	93	66	65	49	46	50	59	57	52	54	52
34 - 35 .....	52	76	83	55	57	38	42	46	52	51	47	49	47
35 - 40 .....	38	51	54	39	38	26	31	34	39	36	33	34	33
40 - 45 .....	18	25	24	23	20	15	18	19	21	21	20	18	18
45 - 50 .....	10	14	13	12	13	10	11	12	13	13	14	12	12
50 - 55 .....	5	6	6	6	8	6	8	8	9	9	10	8	9
55 - 60 .....	2	3	3	3	4	4	4	5	5	5	6	5	5
60 - 65 .....	0	0	0	2	2	2	3	3	3	3	4	3	3
65 - 70 .....	0	0	0	1	1	1	1	2	2	1	2	1	1

1) Ohne Berlin-West.

## 4 Eheschließungen

### 4.3 Eheschließende 2003 nach dem Alter der Eheschließenden und dem Altersabstand

#### 4.3.1 Eheschließende Männer

Alter der eheschließenden Männer nach Einzelaltersjahren	Ehe- schließende Männer insgesamt	Davon mit Frauen die ... sind								
		mehr als 10 Jahre jünger	5 bis 10 Jahre jünger	2 bis unter 5 Jahre jünger	1 bis unter 2 Jahre jünger	gleichaltrig (unter 1 Jahr)	1 bis unter 2 Jahre älter	2 bis unter 5 Jahre älter	5 bis 10 Jahre älter	mehr als 10 Jahre älter
unter 18 .....	37	-	-	-	-	-	10	20	5	2
18 .....	623	-	-	9	31	176	130	167	73	37
19 .....	1 501	-	-	62	326	306	248	347	157	55
20 .....	3 102	-	-	565	612	585	455	549	235	101
21 .....	5 036	-	14	1 273	907	872	658	812	351	149
22 .....	7 098	-	62	2 213	1 244	1 184	745	1 021	429	200
23 .....	8 892	-	471	2 850	1 530	1 346	890	1 100	508	197
24 .....	11 147	-	945	3 737	1 728	1 555	1 013	1 285	628	256
25 .....	13 405	-	1 484	4 588	2 002	1 919	1 082	1 380	651	299
26 .....	15 334	-	2 167	5 219	2 230	2 020	1 155	1 471	799	273
27 .....	16 502	4	2 722	5 641	2 358	2 023	1 106	1 505	824	319
28 .....	17 799	17	3 513	6 042	2 279	2 015	1 213	1 627	842	251
29 .....	19 783	99	4 403	6 605	2 432	2 020	1 141	1 776	991	316
30 .....	19 142	205	4 906	5 978	2 119	1 754	1 124	1 753	1 003	300
31 .....	20 309	399	5 619	6 058	2 165	1 776	1 196	1 791	1 028	277
32 .....	20 097	606	5 773	5 830	1 998	1 798	1 112	1 756	991	233
33 .....	19 086	782	5 769	5 322	1 820	1 484	1 024	1 668	977	240
34 .....	18 551	1 058	5 590	5 097	1 594	1 469	986	1 587	933	237
35 .....	17 014	1 233	5 302	4 536	1 471	1 188	827	1 460	808	189
36 .....	15 246	1 346	4 767	3 953	1 253	1 044	724	1 241	732	186
37 .....	13 424	1 556	4 285	3 296	950	803	639	1 082	631	182
38 .....	11 700	1 495	3 854	2 701	832	688	522	884	575	149
39 .....	11 000	1 619	3 630	2 344	713	671	488	804	588	143
40 .....	9 627	1 481	3 147	1 989	611	567	414	733	558	127
41 .....	8 113	1 384	2 613	1 668	503	458	309	614	465	99
42 .....	7 188	1 345	2 321	1 368	433	373	290	560	385	113
43 .....	6 354	1 351	2 013	1 150	365	293	243	481	391	67
44 .....	5 671	1 288	1 810	1 001	282	263	227	394	335	71
45 .....	5 009	1 106	1 529	893	298	258	190	392	278	65
46 .....	4 786	1 198	1 431	799	271	260	188	363	224	52
47 .....	4 361	1 149	1 267	721	235	217	174	348	203	47
48 .....	3 855	1 039	1 139	618	196	196	167	294	161	45
49 .....	3 836	992	1 134	659	213	184	169	275	167	43
50 .....	3 831	1 029	1 167	644	184	226	131	258	156	36
51 .....	3 080	883	847	567	209	152	99	159	135	29
52 .....	2 914	944	839	466	152	124	97	158	111	23
53 .....	2 836	924	804	499	144	122	82	130	115	16
54 .....	2 648	852	799	441	121	114	85	110	108	18
55 .....	2 256	775	711	342	83	97	51	87	95	15
56 .....	1 954	721	594	277	83	69	38	96	63	13
57 .....	1 560	586	439	269	63	39	26	83	42	13
58 .....	1 580	606	475	234	44	46	37	77	55	6
59 .....	2 042	817	607	263	68	81	53	88	53	12
60 .....	1 725	708	516	198	49	66	40	90	46	12
61 .....	1 454	591	449	160	79	37	35	62	38	3
62 .....	1 473	634	395	196	55	49	35	70	28	11
63 .....	1 475	648	361	210	55	44	48	76	24	9
64 .....	1 212	531	334	174	50	34	32	39	14	4
65 .....	899	394	232	120	46	31	20	37	14	5
66 .....	701	329	174	90	23	19	20	28	14	4
67 .....	623	301	165	78	17	22	9	13	15	3
68 .....	569	265	168	75	18	12	7	11	9	4
69 .....	437	183	146	48	15	7	7	16	12	3
70 und älter .....	3 014	1 744	783	242	57	50	27	65	38	8
Insgesamt .....	382 911	37 217	94 685	100 378	37 616	33 206	21 838	33 293	19 111	5 567



## 4 Eheschließungen

### 4.3 Eheschließende 2003 nach dem Alter der Eheschließenden und dem Altersabstand

#### 4.3.2 Eheschließende Frauen

Alter der eheschließenden Frauen nach Einzelaltersjahren	Ehe- schließende Frauen insgesamt	Davon mit Männern die ... sind								
		mehr als 10 Jahre jünger	5 bis 10 Jahre jünger	2 bis unter 5 Jahre jünger	1 bis unter 2 Jahre jünger	gleichaltrig (unter 1 Jahr)	1 bis unter 2 Jahre älter	2 bis unter 5 Jahre älter	5 bis 10 Jahre älter	mehr als 10 Jahre älter
unter 18 .....	566	-	-	-	-	-	31	213	251	71
18 .....	4 127	-	-	-	10	176	326	1 490	1 570	555
19 .....	5 823	-	-	11	130	306	612	1 989	2 032	743
20 .....	8 573	-	-	85	248	585	907	2 852	2 751	1 145
21 .....	11 432	-	-	212	455	872	1 244	3 663	3 548	1 438
22 .....	14 293	-	-	428	658	1 184	1 530	4 473	4 331	1 689
23 .....	16 752	-	22	641	745	1 346	1 728	5 207	5 102	1 961
24 .....	18 789	-	74	815	890	1 555	2 002	5 679	5 768	2 006
25 .....	20 681	-	118	1 040	1 013	1 919	2 230	6 333	6 011	2 017
26 .....	21 165	-	205	1 202	1 082	2 020	2 358	6 438	6 030	1 830
27 .....	20 578	-	305	1 252	1 155	2 023	2 279	6 264	5 683	1 617
28 .....	19 899	-	359	1 348	1 106	2 015	2 432	5 863	5 162	1 614
29 .....	19 590	7	436	1 496	1 213	2 020	2 119	5 860	4 960	1 479
30 .....	18 081	20	500	1 576	1 141	1 754	2 165	5 270	4 440	1 215
31 .....	17 712	30	652	1 577	1 124	1 776	1 998	5 144	4 079	1 332
32 .....	16 797	48	693	1 758	1 196	1 798	1 820	4 665	3 542	1 277
33 .....	14 906	64	748	1 732	1 112	1 484	1 594	3 943	3 126	1 103
34 .....	13 915	71	820	1 790	1 024	1 469	1 471	3 341	2 839	1 090
35 .....	12 610	129	961	1 735	986	1 188	1 253	2 859	2 376	1 123
36 .....	10 853	141	942	1 661	827	1 044	950	2 300	2 021	967
37 .....	9 612	175	967	1 536	724	803	832	1 920	1 760	895
38 .....	8 658	179	972	1 370	639	688	713	1 682	1 577	838
39 .....	7 952	205	1 016	1 230	522	671	611	1 448	1 420	829
40 .....	7 134	247	921	1 017	488	567	503	1 203	1 378	810
41 .....	6 051	260	812	910	414	458	433	956	1 091	717
42 .....	5 490	279	738	769	309	373	365	917	1 102	638
43 .....	4 975	262	728	675	290	293	282	789	1 042	614
44 .....	4 606	245	643	665	243	263	298	722	964	563
45 .....	4 212	246	601	539	227	258	271	660	857	553
46 .....	3 783	264	555	465	190	260	235	652	712	450
47 .....	3 498	240	520	374	188	217	196	603	674	486
48 .....	3 253	247	443	372	174	196	213	515	657	436
49 .....	3 232	217	442	396	167	184	184	557	653	432
50 .....	3 135	237	434	349	169	226	209	500	627	384
51 .....	2 388	198	286	280	131	152	152	398	494	297
52 .....	2 276	212	291	265	99	124	144	347	493	301
53 .....	1 985	193	230	224	97	122	121	306	464	228
54 .....	1 745	149	199	197	82	114	83	266	482	173
55 .....	1 537	119	172	125	85	97	83	269	421	166
56 .....	1 266	113	160	148	51	69	63	238	278	146
57 .....	951	77	114	103	38	39	44	176	242	118
58 .....	873	82	114	75	26	46	68	163	201	98
59 .....	1 045	60	149	100	37	81	49	201	244	124
60 .....	972	66	123	97	53	66	79	213	183	92
61 .....	762	53	83	79	40	37	55	169	151	95
62 .....	713	69	77	85	35	49	55	116	140	87
63 .....	663	51	87	78	35	44	50	110	128	80
64 .....	563	39	72	70	48	34	46	83	101	70
65 .....	455	30	45	72	32	31	23	66	95	61
66 .....	342	32	39	54	20	19	17	41	74	46
67 .....	305	26	43	46	20	22	18	33	67	30
68 .....	269	24	38	44	9	12	15	36	65	26
69 .....	177	18	23	23	7	7	11	25	47	16
70 und älter .....	891	143	139	102	34	50	46	152	179	46
Insgesamt .....	382 911	5 567	19 111	33 293	21 838	33 206	37 616	100 378	94 685	37 217

## 4 Eheschließungen

### 4.4 Durchschnittliches Heiratsalter nach dem bisherigen Familienstand der Ehepartner

Jahr	Durchschnittliches Heiratsalter in Jahren							
	Männer				Frauen			
	insgesamt	Familienstand vor der Eheschließung			insgesamt	Familienstand vor der Eheschließung		
		ledig	verwitwet	geschieden		ledig	verwitwet	geschieden
Deutschland								
1991 .....	31,8	28,5	57,6	41,5	28,9	26,1	45,6	38,0
1992 .....	32,1	28,8	57,7	42,0	29,3	26,4	47,1	38,5
1993 .....	32,5	29,2	58,8	42,4	29,7	26,8	48,6	38,8
1994 .....	32,8	29,4	58,9	42,7	30,0	27,1	48,6	39,0
1995 .....	33,2	29,7	59,3	43,0	30,3	27,3	48,9	39,3
1996 .....	33,4	30,0	60,0	43,2	30,6	27,6	49,1	39,4
1997.....	33,7	30,3	59,7	43,4	30,9	27,8	48,8	39,6
1998.....	34,3	30,6	60,0	43,7	31,3	28,0	49,2	40,0
1999.....	34,7	31,0	60,7	44,1	31,7	28,3	50,2	40,4
2000.....	35,0	31,2	60,8	44,4	31,9	28,4	50,2	40,8
2001.....	35,9	31,6	62,0	45,2	32,6	28,8	51,5	41,7
2002.....	35,4	31,8	60,4	44,5	32,3	28,8	50,0	40,9
2003.....	35,8	32,0	60,9	44,9	32,5	29,0	50,7	41,3
Früheres Bundesgebiet <sup>1)</sup>								
1950 .....	31,0	28,1	48,7	39,5	27,4	25,4	36,3	34,8
1955 .....	29,8	27,0	52,5	40,7	26,2	24,4	41,7	36,5
1960 .....	28,5	25,9	54,7	40,7	25,2	23,7	45,6	36,7
1965 .....	28,5	26,0	56,1	39,3	25,4	23,7	47,1	35,4
1970 .....	28,3	25,6	57,1	38,4	24,9	23,0	48,1	35,0
1975 .....	28,4	25,3	57,8	37,9	25,1	22,7	49,6	34,6
1980 .....	29,0	26,1	57,4	38,5	25,8	23,4	49,5	35,1
1985 .....	30,3	27,2	57,5	39,7	27,1	24,6	48,9	36,3
1990 .....	31,4	28,4	57,2	41,0	28,4	25,9	47,9	37,5
1991 .....	31,7	28,7	57,5	41,6	28,8	26,2	45,2	37,9
1992 .....	32,1	29,0	57,4	41,9	29,2	26,5	47,1	38,3
1993 .....	32,5	29,3	58,6	42,4	29,6	26,9	48,8	38,6
1994 .....	32,8	29,6	58,7	42,7	29,9	27,2	48,9	38,8
1995 .....	33,1	29,9	58,9	42,8	30,3	27,5	49,1	39,0
1996 .....	33,4	30,1	59,8	43,0	30,5	27,7	49,3	39,1
1997.....	33,7	30,4	59,4	43,2	30,8	27,9	49,0	39,3
1998.....	34,2	30,7	59,6	43,5	31,2	28,1	49,3	39,7
1999.....	34,6	31,1	60,5	43,9	31,6	28,4	50,5	40,1
2000.....	34,9	31,3	60,7	44,2	31,8	28,5	50,4	40,5
Neue Länder und Berlin-Ost								
1950 .....	.	.	.	.	.	.	.	.
1955 .....	29,5	24,6	54,1	40,5	26,4	23,2	43,8	36,3
1960 .....	27,6	23,9	55,5	38,7	25,0	22,5	47,5	35,5
1965 .....	28,1	24,2	57,1	36,5	25,5	22,9	48,7	33,6
1970 .....	27,5	24,0	56,9	35,8	24,5	21,9	49,1	33,6
1975 .....	27,0	23,7	56,6	36,0	24,3	21,8	48,8	33,2
1980 .....	27,0	23,9	55,2	36,2	24,3	21,8	47,5	33,3
1985 .....	28,4	24,8	54,9	37,3	25,7	22,7	47,3	34,1
1990 .....	30,0	25,8	55,8	38,9	27,3	23,7	45,8	35,7
1991 .....	32,1	26,6	58,3	41,2	29,3	24,5	47,8	38,3
1992 .....	32,6	27,1	59,4	42,5	29,9	25,1	47,1	39,6
1993 .....	32,7	27,6	60,0	42,7	30,0	25,5	47,8	39,8
1994 .....	33,0	28,0	60,2	43,2	30,3	26,0	46,7	40,1
1995 .....	33,5	28,5	61,1	43,8	30,7	26,4	47,5	40,7
1996 .....	33,8	29,0	61,5	44,2	31,1	26,7	47,4	41,1
1997.....	34,0	29,3	61,6	44,4	31,2	27,0	47,3	41,2
1998.....	34,8	29,8	62,5	44,9	31,9	27,3	48,5	41,9
1999.....	35,2	30,3	61,6	45,1	32,2	27,7	48,6	42,0
2000.....	35,4	30,7	61,6	45,4	32,5	28,0	48,8	42,3

1) Bis einschl. 1955 ohne das Saarland.

## 4 Eheschließungen

### 4.5 Eheschließende nach bisherigem Familienstand

Jahr	Eheschließungen insgesamt <sup>1)</sup>	Eheschließende Männer						Eheschließende Frauen					
		ledig		verwitwet		geschieden		ledig		verwitwet		geschieden	
		Anzahl	%	Anzahl	%	Anzahl	%	Anzahl	%	Anzahl	%	Anzahl	%
1947	629 176	499 991	79,5	60 962	9,7	67 802	10,8	496 681	78,9	92 798	14,7	39 276	6,2
1948	687 398	537 549	78,2	61 395	8,9	88 454	12,9	539 503	78,5	93 221	13,6	54 674	8,0
1949	677 993	533 855	78,7	55 564	8,2	88 552	13,1	538 748	79,5	80 707	11,9	58 486	8,6
1950	749 315	590 331	78,8	55 678	7,4	103 244	13,8	585 257	78,1	98 292	13,1	65 664	8,8
1951	716 903	575 521	80,3	47 705	6,7	93 636	13,1	577 987	80,6	79 072	11,0	59 818	8,3
1952	659 779	534 976	81,1	41 998	6,4	82 804	12,6	545 640	82,7	58 032	8,8	56 102	8,5
1953	620 121	505 779	81,6	38 622	6,2	75 712	12,2	522 334	84,2	46 147	7,4	51 632	8,3
1954	605 392	494 010	81,6	36 982	6,1	74 398	12,3	514 434	85,0	39 248	6,5	51 709	8,5
1955	617 228	507 468	82,2	36 083	5,8	73 674	11,9	529 595	85,8	34 656	5,6	52 974	8,6
1956	630 932	523 523	83,0	35 130	5,6	72 279	11,5	547 734	86,8	29 839	4,7	53 359	8,5
1957	632 659	528 313	83,5	35 376	5,6	68 968	10,9	552 190	87,3	28 851	4,6	51 616	8,2
1958	648 471	547 335	84,4	35 607	5,5	65 529	10,1	571 542	88,1	26 949	4,2	49 979	7,7
1959	665 844	566 144	85,0	34 948	5,2	64 737	9,7	590 904	88,7	25 261	3,8	49 665	7,5
1960	689 028	590 935	85,8	33 773	4,9	64 320	9,3	614 010	89,1	24 482	3,6	50 536	7,3
1961	699 339	601 455	86,0	33 576	4,8	64 308	9,2	624 459	89,3	23 725	3,4	51 155	7,3
1962	696 317	600 328	86,2	32 660	4,7	63 329	9,1	620 869	89,2	23 311	3,3	52 137	7,5
1963	655 974	562 016	85,7	32 228	4,9	61 730	9,4	581 125	88,6	22 174	3,4	52 675	8,0
1964	642 037	548 046	85,4	31 353	4,9	62 638	9,8	565 482	88,1	21 552	3,4	55 003	8,6
1965	621 130	527 440	84,9	30 352	4,9	63 338	10,2	542 596	87,4	21 044	3,4	57 490	9,3
1966	606 133	513 110	84,7	29 776	4,9	63 247	10,4	526 911	86,9	20 708	3,4	58 514	9,7
1967	600 247	507 507	84,5	29 790	5,0	62 950	10,5	520 115	86,7	21 241	3,5	58 891	9,8
1968	563 826	472 997	83,9	27 358	4,9	63 471	11,3	484 617	86,0	18 078	3,2	61 131	10,8
1969	571 737	479 981	84,0	27 218	4,8	64 538	11,3	491 455	86,0	18 215	3,2	62 067	10,9
1970	575 233	482 878	83,9	26 243	4,6	66 112	11,5	494 412	85,9	17 498	3,0	63 323	11,0
1971	562 235	471 654	83,9	24 900	4,4	65 681	11,7	482 196	85,8	16 758	3,0	63 281	11,3
1972	548 707	456 965	83,3	24 002	4,4	67 740	12,3	467 087	85,1	16 753	3,1	64 867	11,8
1973	532 022	439 109	82,5	22 589	4,2	70 324	13,2	448 920	84,4	15 551	2,9	67 551	12,7
1974	516 081	420 693	81,5	21 452	4,2	73 936	14,3	429 395	83,2	15 173	2,9	71 513	13,9
1975	528 811	430 061	81,3	20 758	3,9	77 992	14,7	438 864	83,0	14 293	2,7	75 654	14,3
1976	510 318	408 573	80,1	20 032	3,9	81 713	16,0	416 318	81,6	14 088	2,8	79 912	15,7
1977	505 889	404 005	79,9	18 544	3,7	83 340	16,5	411 135	81,3	13 244	2,6	81 510	16,1
1978	469 278	379 677	80,9	16 311	3,5	73 290	15,6	387 106	82,5	11 516	2,5	70 656	15,1
1979	481 707	389 170	80,8	15 975	3,3	76 562	15,9	396 229	82,3	11 704	2,4	73 774	15,3
1980	496 603	401 281	80,8	15 568	3,1	79 754	16,1	406 991	82,0	11 424	2,3	78 188	15,7
1981	487 832	390 059	80,0	15 353	3,1	82 420	16,9	395 624	81,1	11 394	2,3	80 814	16,6
1982	486 856	385 235	79,1	15 271	3,1	86 350	17,7	390 165	80,1	11 777	2,4	84 914	17,4
1983	495 392	384 695	77,7	18 092	3,7	92 605	18,7	388 679	78,5	17 907	3,6	88 806	17,9
1984	498 040	389 692	78,2	12 946	2,6	95 402	19,2	396 675	79,6	6 669	1,3	94 696	19,0
1985	496 175	387 588	78,1	13 086	2,6	95 501	19,2	393 012	79,2	7 486	1,5	95 677	19,3
1986	509 320	396 694	77,9	12 671	2,5	99 955	19,6	402 062	78,9	7 564	1,5	99 694	19,6
1987	523 847	406 951	77,7	12 727	2,4	104 169	19,9	411 357	78,5	8 094	1,5	104 396	19,9
1988	534 903	414 291	77,5	12 633	2,4	107 979	20,2	418 327	78,2	8 140	1,5	108 436	20,3
1989	529 597	408 638	77,2	12 472	2,4	108 487	20,5	411 565	77,7	8 296	1,6	109 736	20,7
1990	516 388	401 738	77,8	12 092	2,3	102 558	19,9	403 042	78,1	7 827	1,5	105 519	20,4
1991	454 291	353 063	77,7	11 323	2,5	89 905	19,8	351 885	77,5	7 620	1,7	94 786	20,9
1992	453 428	352 413	77,7	11 105	2,4	89 910	19,8	351 332	77,5	6 997	1,5	95 099	21,0
1993	442 605	343 658	77,6	10 390	2,3	88 557	20,0	341 339	77,1	6 260	1,4	95 006	21,5
1994	440 244	340 742	77,4	10 046	2,3	89 456	20,3	337 157	76,6	5 871	1,3	97 216	22,1
1995	430 534	331 483	77,0	10 143	2,4	88 908	20,7	327 534	76,1	5 917	1,4	97 083	22,5
1996	427 297	328 425	76,9	9 746	2,3	89 126	20,9	323 144	75,6	5 830	1,4	98 323	23,0
1997	422 776	323 125	76,4	9 549	2,3	90 102	21,3	316 616	74,9	5 785	1,4	100 375	23,7
1998	417 420	312 937	75,0	9 622	2,3	94 861	22,7	307 310	73,6	5 899	1,4	104 211	25,0
1999	430 674	320 605	74,4	9 851	2,3	100 218	23,3	315 001	73,1	5 923	1,4	109 750	25,5
2000	418 550	310 679	74,2	9 371	2,2	98 500	23,5	305 637	73,0	5 934	1,4	106 979	25,6
2001	389 591	281 227	72,2	9 897	2,5	98 467	25,3	277 742	71,3	5 986	1,5	105 863	27,2
2002	391 963	288 451	73,6	7 936	2,0	95 576	24,4	284 644	72,6	5 156	1,3	102 163	26,1
2003	382 911	280 350	73,2	7 697	2,0	94 864	24,8	277 763	72,5	4 878	1,3	100 270	26,2

1) Einschl. "Familienstand unbekannt".

## 4 Eheschließungen

### 4.6 Eheschließende nach dem gegenseitigen Familienstand vor der Eheschließung

Jahr	Ins- gesamt <sup>1)</sup>	Nach dem bisherigen Familienstand des Mannes								
		ledig			verwitwet			geschieden		
		nach dem bisherigen Familienstand der Frau								
		ledig	ver- witwet	ge- schieden	ledig	ver- witwet	ge- schieden	ledig	ver- witwet	ge- schieden
1955 .....	617 228	476 469	10 594	20 405	15 358	12 354	8 371	37 768	11 708	24 198
1956 .....	630 932	495 050	8 395	20 078	15 038	11 249	8 843	37 646	10 195	24 438
1957 .....	632 659	501 229	7 711	19 373	14 965	11 714	8 697	35 996	9 426	23 546
1958 .....	648 471	521 357	6 766	19 212	15 002	11 828	8 777	35 183	8 355	21 990
1959 .....	665 844	540 943	6 072	19 128	14 722	11 521	8 703	35 235	7 664	21 831
1960 .....	689 028	564 875	6 048	20 012	13 998	11 188	8 587	35 137	7 246	21 937
1961 .....	699 339	.	.	.	.	.	.	.	.	.
1962 .....	696 317	572 673	5 391	22 264	13 211	11 278	8 171	34 985	6 642	21 702
1963 .....	655 974	534 267	5 019	22 730	12 906	11 167	8 155	33 952	5 988	21 790
1964 .....	642 037	518 848	5 034	24 164	12 497	10 865	7 991	34 137	5 653	22 848
1965 .....	621 130	496 796	4 943	25 701	11 940	10 430	7 982	33 860	5 671	23 807
1966 .....	606 133	481 859	4 869	26 382	11 515	10 397	7 864	33 537	5 442	24 268
1967 .....	600 247	476 181	4 836	26 490	10 937	11 070	7 783	32 997	5 335	24 618
1968 .....	563 826	441 902	4 257	26 838	10 333	9 130	7 895	32 382	4 691	26 398
1969 .....	571 737	448 876	4 137	26 968	10 007	9 328	7 883	32 572	4 750	27 216
1970 .....	575 233	452 440	3 912	26 526	9 375	9 028	7 840	32 597	4 558	28 957
1971 .....	562 235	441 298	3 706	26 650	8 738	8 557	7 605	32 160	4 495	29 026
1972 .....	548 707	426 602	3 622	26 741	7 976	8 557	7 469	32 509	4 574	30 657
1973 .....	532 022	408 728	3 363	27 018	7 335	7 756	7 498	32 857	4 432	33 035
1974 .....	516 081	388 954	3 396	28 343	6 709	7 374	7 369	33 732	4 403	35 801
1975 .....	528 811	396 828	2 922	30 311	6 307	7 061	7 390	35 729	4 310	37 953
1976 .....	510 318	374 270	3 027	31 276	5 879	6 804	7 349	36 169	4 257	41 287
1977 .....	505 889	368 589	2 883	32 533	5 299	6 308	6 937	37 247	4 053	42 040
1978 .....	469 278	348 414	2 616	28 647	4 839	5 352	6 120	33 853	3 548	35 889
1979 .....	481 707	356 274	2 716	30 180	4 395	5 435	6 145	35 560	3 553	37 449
1980 .....	496 603	366 012	2 658	32 611	4 186	5 117	6 265	36 793	3 649	39 312
1981 .....	487 832	353 817	2 684	33 558	4 007	4 963	6 383	37 800	3 747	40 873
1982 .....	486 856	347 629	2 675	34 931	3 799	4 950	6 522	38 737	4 152	43 461
1983 .....	495 392	344 848	4 096	35 751	3 662	7 780	6 650	40 169	6 031	46 405
1984 .....	498 040	350 754	1 531	37 407	3 403	2 675	6 868	42 518	2 463	50 421
1985 .....	496 175	347 839	1 675	38 074	3 148	3 094	6 844	42 025	2 717	50 759
1986 .....	509 320	354 764	1 814	40 116	3 088	2 947	6 636	44 210	2 803	52 942
1987 .....	523 847	362 553	2 061	42 337	3 034	2 964	6 729	45 770	3 069	55 330
1988 .....	534 903	368 162	2 005	44 124	2 796	2 996	6 841	47 369	3 139	57 471
1989 .....	529 597	361 659	2 087	44 892	2 836	2 909	6 727	47 070	3 300	58 117
1990 .....	516 388	356 293	2 150	43 295	2 804	2 663	6 625	43 945	3 014	55 599
1991 .....	454 291	310 653	2 671	39 739	2 634	2 478	6 211	38 598	2 471	48 836
1992 .....	453 428	309 626	2 354	40 433	2 728	2 277	6 100	38 978	2 366	48 566
1993 .....	442 605	300 803	1 904	40 951	2 340	2 030	6 020	38 196	2 326	48 035
1994 .....	440 244	296 574	1 771	42 397	2 244	1 835	5 967	38 339	2 265	48 852
1995 .....	430 534	287 284	1 751	42 448	2 208	1 802	6 133	38 042	2 364	48 502
1996 .....	427 297	283 392	1 730	43 303	2 072	1 794	5 880	37 680	2 306	49 140
1997 .....	422 776	276 687	1 765	44 673	2 021	1 688	5 840	37 908	2 332	49 862
1998 .....	417 420	266 226	1 639	45 072	2 013	1 784	5 825	39 071	2 476	53 314
1999 .....	430 674	272 050	1 754	46 801	2 069	1 655	6 127	40 882	2 514	56 822
2000 .....	418 550	263 925	1 730	45 024	1 860	1 590	5 921	39 852	2 614	56 034
2001 .....	389 591	236 458	1 605	43 164	1 966	1 731	6 200	39 318	2 650	56 499
2002 .....	391 963	243 763	1 503	43 185	1 629	1 265	5 042	39 252	2 388	53 936
2003 .....	382 911	237 324	1 389	41 637	1 617	1 198	4 882	38 822	2 291	53 751

1) Einschl. "Familienstand unbekannt".

## 4 Eheschließungen

### 4.7 Eheschließungen (Erst-Ehen und Wiederverheiratungen)

Jahr	Insgesamt	Darunter			
		Erst-Ehen <sup>1)</sup>		Wiederverheiratungen <sup>2)</sup>	
	Anzahl	%	Anzahl	%	
Deutschland					
1990 .....	516 388	356 293	69,0	67 901	13,1
1991 .....	454 291	310 653	68,4	59 996	13,2
1992 .....	453 428	309 626	68,3	59 309	13,1
1993 .....	442 605	300 803	68,0	58 411	13,2
1994 .....	440 244	296 574	67,4	58 919	13,4
1995 .....	430 534	287 284	66,7	58 801	13,7
1996 .....	427 297	283 392	66,3	59 120	13,8
1997 .....	422 776	276 687	65,4	59 722	14,1
1998 .....	417 420	266 226	63,8	63 399	15,2
1999 .....	430 674	272 050	63,2	67 118	15,6
2000 .....	418 550	263 925	63,1	66 159	15,8
2001 .....	389 591	236 458	60,7	67 080	17,2
2002 .....	391 963	243 763	62,2	62 631	16,0
2003 .....	382 911	237 324	62,0	62 122	16,2
Früheres Bundesgebiet					
1951 .....	522 946	386 472	73,9	45 261	8,7
1952 .....	483 358	370 050	76,6	38 816	8,0
1953 .....	462 101	361 157	78,2	35 212	7,6
1954 .....	453 168	356 403	78,6	33 956	7,5
1955 .....	461 818	366 474	79,4	33 788	7,3
1956 .....	478 352	386 896	80,9	32 365	6,8
1957 .....	482 590	391 665	81,2	33 196	6,9
1958 .....	494 110	405 389	82,0	32 111	6,5
1959 .....	503 981	417 222	82,8	31 579	6,3
1960 .....	521 445	434 656	83,4	31 361	6,0
1961 .....	529 901	443 021	83,6	31 479	5,9
1962 .....	530 640	443 685	83,6	31 240	5,9
1963 .....	507 644	422 160	83,2	30 853	6,1
1964 .....	506 182	418 674	82,7	31 342	6,2
1965 .....	492 128	403 018	81,9	32 222	6,5
1966 .....	484 562	395 043	81,5	32 739	6,8
1967 .....	483 101	392 737	81,3	33 927	7,0
1968 .....	444 150	356 581	80,3	32 920	7,4
1969 .....	446 586	358 563	80,3	33 443	7,5
1970 .....	444 510	355 740	80,0	34 838	7,8
1971 .....	432 030	343 600	79,5	34 804	8,1
1972 .....	415 132	326 149	78,6	35 709	8,6
1973 .....	394 603	306 042	77,6	36 160	9,2
1974 .....	377 265	286 628	76,0	37 469	9,9
1975 .....	386 681	293 053	75,8	38 557	10,0
1976 .....	365 728	269 490	73,7	40 846	11,2
1977 .....	358 487	263 016	73,4	39 584	11,0
1978 .....	328 215	246 640	75,1	32 317	9,8
1979 .....	344 823	257 156	74,6	34 886	10,1
1980 .....	362 408	269 240	74,3	36 644	10,1
1981 .....	359 658	263 375	73,2	37 780	10,5
1982 .....	361 966	261 199	72,2	40 522	11,2
1983 .....	369 963	259 098	70,0	47 455	12,8
1984 .....	364 140	260 727	71,6	41 017	11,3
1985 .....	364 661	260 200	71,4	41 815	11,5
1986 .....	372 112	264 042	71,0	43 070	11,6
1987 .....	382 564	271 511	71,0	44 125	11,5
1988 .....	397 738	281 861	70,9	45 931	11,5
1989 .....	398 608	281 157	70,5	46 726	11,7
1990 .....	414 475	292 591	70,6	48 822	11,8

1) Beide Ehepartner waren vor der Eheschließung ledig.

2) Beide Ehepartner waren vor der Eheschließung verwitwet oder geschieden.

## 4 Eheschließungen

### 4.8 Eheschließungen 2003 nach dem Alter der Ehefrau und der Zahl der gemeinsamen vorehelichen Kinder

Alter der Ehefrau	Ehe- schließungen insgesamt	Darunter Eheschließungen mit vorehelichen Kindern						Gesamtzahl der Kinder
		zu- sammen	% von Spalte 1	davon mit ... Kind(ern)				
				1	2	3	4 und mehr	
unter 18 .....	566	75	13,3	71	3	1	-	80
18 .....	4 127	529	12,8	498	31	-	-	560
19 .....	5 823	594	10,2	549	40	5	-	644
20 .....	8 573	965	11,3	881	76	7	1	1 058
21 .....	11 432	1 457	12,7	1 310	130	17	-	1 621
22 .....	14 293	2 028	14,2	1 770	231	21	6	2 319
23 .....	16 752	2 400	14,3	2 090	278	26	6	2 749
24 .....	18 789	2 694	14,3	2 357	310	23	4	3 064
25 .....	20 681	2 974	14,4	2 583	350	33	8	3 415
26 .....	21 165	3 154	14,9	2 717	394	36	7	3 645
27 .....	20 578	3 218	15,6	2 749	412	47	10	3 756
28 .....	19 899	3 154	15,9	2 637	465	41	11	3 737
29 .....	19 590	3 433	17,5	2 823	558	45	7	4 104
30 .....	18 081	3 432	19,0	2 835	538	46	13	4 103
31 .....	17 712	3 535	20,0	2 898	586	39	12	4 238
32 .....	16 797	3 652	21,7	2 993	600	49	10	4 384
33 .....	14 906	3 364	22,6	2 723	574	54	13	4 098
34 .....	13 915	3 127	22,5	2 486	570	54	17	3 864
35 .....	12 610	2 853	22,6	2 226	556	56	15	3 577
36 .....	10 853	2 540	23,4	1 978	501	48	13	3 178
37 .....	9 612	2 044	21,3	1 578	404	52	10	2 585
38 .....	8 658	1 797	20,8	1 394	344	51	8	2 276
39 .....	7 952	1 490	18,7	1 117	309	53	11	1 938
40 .....	7 134	1 195	16,8	888	273	23	11	1 549
41 .....	6 051	822	13,6	630	162	23	7	1 054
42 .....	5 490	612	11,1	457	124	23	8	816
43 .....	4 975	526	10,6	375	123	18	10	718
44 .....	4 606	362	7,9	257	91	11	3	492
45 .....	4 212	301	7,1	230	59	9	3	391
46 .....	3 783	229	6,1	167	48	14	-	305
47 .....	3 498	173	4,9	124	41	5	3	236
48 .....	3 253	157	4,8	109	35	8	5	223
49 .....	3 232	139	4,3	88	39	9	3	207
50 und älter .....	23 313	807	3,5	489	220	62	36	1 294
Insgesamt .....	382 911	59 832	15,6	49 077	9 475	1 009	271	72 278

## 4 Eheschließungen

### 4.9 Eheschließungen nach der Staatsangehörigkeit (deutsch/ausländisch) der Ehepartner

Jahr	Insgesamt	Zwischen deutschen Personen		Von oder mit ausländischen Personen								
				zusammen		zwischen ausländischen Personen		Frau Deutsche, Mann Ausländer		Mann Deutscher, Frau Ausländerin		
						zusammen						darunter mit gleicher Staatsangehörigkeit
Anzahl		% v. Sp.1	Anzahl	% v. Sp.1	Anzahl	% v. Sp.4	Anzahl		% v. Sp.4	Anzahl	% v. Sp.4	
1	2	3	4	5	6	7	8	9	10	11	12	
Deutschland												
1991 .....	454 291	402 825	88,7	51 466	11,3	7 511	14,6	2 948	24 148	46,9	19 807	38,5
1992 .....	453 428	396 855	87,5	56 573	12,5	8 629	15,3	.	25 156	44,5	22 788	40,3
1993 .....	442 605	383 050	86,5	59 555	13,5	9 505	16,0	3 327	25 203	42,3	24 847	41,7
1994 .....	440 244	376 087	85,4	64 157	14,6	10 908	17,0	3 394	26 731	41,7	26 518	41,3
1995 .....	430 534	364 092	84,6	66 442	15,4	11 582	17,4	3 805	26 554	40,0	28 306	42,6
1996 .....	427 297	357 073	83,6	70 224	16,4	12 680	18,1	4 615	27 907	39,7	29 637	42,2
1997 .....	422 776	348 939	82,5	73 837	17,5	12 452	16,9	4 563	30 198	40,9	31 187	42,2
1998 .....	417 420	346 835	83,1	70 585	16,9	11 356	16,1	4 531	27 402	38,8	31 827	45,1
1999 .....	430 674	360 556	83,7	70 118	16,3	11 549	16,5	4 693	26 234	37,4	32 335	46,1
2000 .....	418 550	345 477	82,5	73 073	17,5	11 911	16,3	7 043	27 323	37,4	33 839	46,3
2001 .....	389 591	317 496	81,5	72 095	18,5	11 408	15,8	6 895	25 186	34,9	35 501	49,2
2002 .....	391 963	318 244	81,2	73 719	18,8	11 251	15,3	6 811	26 057	35,3	36 411	49,4
2003 .....	382 911	312 145	81,5	70 766	18,5	10 568	14,9	6 164	25 015	35,3	35 183	49,7
Früheres Bundesgebiet												
1960 .....	521 445	500 362	96,0	21 083	4,0	1 625	7,7	998	15 600	74,0	3 858	18,3
1965 .....	492 128	460 034	93,5	32 094	6,5	5 300	16,5	4 223	18 648	58,1	8 146	25,4
1970 .....	444 510	411 514	92,6	32 996	7,4	8 199	24,8	6 749	14 645	44,4	10 152	30,8
1975 .....	386 681	352 118	91,1	34 563	8,9	7 469	21,6	5 748	16 054	46,4	11 040	31,9
1980 .....	362 408	327 023	90,2	35 385	9,8	7 374	20,8	5 753	18 927	53,5	9 084	25,7
1981 .....	359 658	321 596	89,4	38 062	10,6	8 955	23,5	7 170	19 427	51,0	9 680	25,4
1982 .....	361 966	326 133	90,1	35 833	9,9	7 579	21,2	5 740	18 306	51,1	9 948	27,8
1983 .....	369 963	334 174	90,3	35 789	9,7	7 821	21,9	6 055	18 012	50,3	9 956	27,8
1984 .....	364 140	329 569	90,5	34 571	9,5	8 134	23,5	6 501	16 333	47,2	10 104	29,2
1985 .....	364 661	330 434	90,6	34 227	9,4	8 521	24,9	6 775	15 756	46,0	9 950	29,1
1986 .....	372 112	336 701	90,5	35 411	9,5	7 911	22,3	5 776	16 472	46,5	11 028	31,1
1987 .....	382 564	347 469	90,8	35 095	9,2	5 191	14,8	2 763	17 636	50,3	12 268	35,0
1988 .....	397 738	359 299	90,3	38 439	9,7	5 989	15,6	3 257	18 665	48,6	13 785	35,9
1989 .....	398 608	356 361	89,4	42 247	10,6	6 361	15,1	3 423	20 216	47,9	15 670	37,1
1990 .....	414 475	367 936	88,8	46 539	11,2	6 755	14,5	3 175	22 031	47,3	17 753	38,1
1991 .....	403 762	354 660	87,8	49 102	12,2	7 455	15,2	2 931	22 382	45,6	19 265	39,2
1992 .....	405 196	351 647	86,8	53 549	13,2	8 531	15,9	3 154	23 099	43,1	21 919	40,9
1993 .....	393 353	337 294	85,7	56 059	14,3	9 398	16,8	3 308	22 967	41,0	23 694	42,3
1994 .....	387 815	327 690	84,5	60 125	15,5	10 694	17,8	3 361	24 298	40,4	25 133	41,8
1995 .....	376 350	314 284	83,5	62 066	16,5	11 380	18,3	3 771	23 977	38,6	26 709	43,0
1996 .....	373 245	308 201	82,6	65 044	17,4	12 521	19,3	4 577	24 784	38,1	27 739	42,6
1997 .....	369 396	301 269	81,6	68 127	18,4	12 261	18,0	4 517	26 670	39,1	29 196	42,9
1998 .....	362 548	297 346	82,0	65 202	18,0	11 163	17,1	4 487	24 249	37,2	29 790	45,7
1999 .....	370 171	305 211	82,5	64 960	17,5	11 324	17,4	4 633	23 418	36,0	30 218	46,5
2000 .....	359 837	292 098	81,2	67 739	18,8	11 687	17,3	.	24 535	36,2	31 517	46,5
Neue Länder und Berlin-Ost												
1991 .....	50 529	48 165	95,3	2 364	4,7	56	2,4	17	1 766	74,7	542	22,9
1992 .....	48 232	45 208	93,7	3 024	6,3	98	3,2	.	2 057	68,0	869	28,7
1993 .....	49 252	45 756	92,9	3 496	7,1	107	3,1	19	2 236	64,0	1 153	33,0
1994 .....	52 429	48 397	92,3	4 032	7,7	214	5,3	33	2 433	60,3	1 385	34,4
1995 .....	54 184	49 808	91,9	4 376	8,1	202	4,6	34	2 577	58,9	1 597	36,5
1996 .....	54 052	48 872	90,4	5 180	9,6	159	3,1	38	3 123	60,3	1 898	36,6
1997 .....	53 380	47 670	89,3	5 710	10,7	191	3,3	46	3 528	61,8	1 991	34,9
1998 .....	54 872	49 489	90,2	5 383	9,8	193	3,6	44	3 153	58,6	2 037	37,8
1999 .....	60 503	55 345	91,5	5 158	8,5	225	4,4	60	2 816	54,6	2 117	41,0
2000 .....	58 713	53 379	90,9	5 334	9,1	224	4,2	.	2 788	52,3	2 322	43,5

## 4 Eheschließungen

### 4.10 Eheschließende 2003 nach Staatsangehörigkeit

#### 4.10.1 Eheschließende Männer

Staatsangehörigkeit der Eheschließenden	Ehe- schließende Männer insgesamt	Davon Staatsangehörigkeit der Ehefrau				
		deutsch	ausländisch			
			die gleiche wie der Ehemann	eine andere als der Ehemann		
				aus einem EU-Staat	aus restlichem Europa	eine andere nicht aus Europa <sup>1)</sup>
aus einem Staat Europas	373 463	329 990	4 975	4 995	22 935	10 568
deutsch (000)	347 328	312 145	-	4 402	20 740	10 041
aus einem anderen EU-Staat	8 781	5 844	1 301	237	1 070	329
belgisch (124)	127	109	2	6	5	5
britisch (168)	903	804	27	13	30	29
dänisch (126)	71	55	8	1	3	4
finnisch (128)	23	14	4	-	4	1
französisch (129)	440	357	8	9	37	29
griechisch (134)	913	492	131	30	235	25
irisch (135)	91	85	1	1	4	-
italienisch (137)	3 432	1 702	977	90	543	120
luxemburgisch (143)	43	36	2	1	3	1
niederländisch (148)	800	672	46	16	39	27
österreichisch (151)	1 012	828	58	15	81	30
portugiesisch (153)	360	237	17	27	51	28
schwedisch (157)	72	57	5	1	5	4
spanisch (161)	494	396	15	27	30	26
aus einem übrigen Staat Europas	17 354	12 001	3 674	356	1 125	198
albanisch (121)	148	122	10	10	4	2
andorranisch (123)	-	-	-	-	-	-
bosnisch-herzegowinisch (122)	942	503	237	21	174	7
bulgarisch (125)	188	143	31	4	8	2
estnisch (127)	9	7	1	-	1	-
isländisch (136)	8	5	2	1	-	-
jugoslawisch (138)	3 357	2 073	836	84	330	34
kroatisch (130)	1 198	617	420	27	128	6
lettisch (139)	34	26	3	-	4	1
liechtensteinisch (141)	2	2	-	-	-	-
litauisch (142)	44	39	3	-	1	1
maltesisch (145)	2	2	-	-	-	-
mazedonisch (144)	356	219	58	9	67	3
moldauisch (146)	46	40	1	-	5	-
monegaschisch (147)	2	2	-	-	-	-
norwegisch (149)	43	40	1	-	2	-
polnisch (152)	1 212	946	236	12	14	4
rumänisch (154)	521	366	127	12	14	2
russisch (160)	588	491	60	-	30	7
sanmarinesisch (156)	-	-	-	-	-	-
schweizerisch (158)	258	232	11	7	5	3
slowakisch (155)	58	50	5	1	2	-
slowenisch (131)	72	50	7	-	13	2
der ehem. Sowjetunion (159)	-	-	-	-	-	-
tschechisch (164)	93	81	4	1	7	-
der ehem. Tschechoslowakei (162)	-	-	-	-	-	-
türkisch (163)	7 648	5 564	1 534	164	270	116
ukrainisch (166)	344	238	65	3	30	8
ungarisch (165)	126	101	14	-	11	-
vatikanisch (167)	-	-	-	-	-	-
weißrussisch (belarussisch) (169)	54	41	8	-	5	-
zyprisch (181)	1	1	-	-	-	-
sonst. europ. Staatsangeh. (199)	-	-	-	-	-	-

1) Einschl. staatenlos und Staatsangehörigkeit unbekannt.



## 4 Eheschließungen

### 4.10 Eheschließende 2003 nach Staatsangehörigkeit

#### 4.10.1 Eheschließende Männer

Staatsangehörigkeit der Eheschließenden	Ehe- schließende Männer insgesamt	Davon Staatsangehörigkeit der Ehefrau				
		deutsch	ausländisch			
				eine andere als der Ehemann		
			die gleiche wie der Ehemann	aus einem EU-Staat	aus restlichem Europa	eine andere nicht aus Europa <sup>1)</sup>
aus einem Staat Afrikas	2 847	2 484	151	101	57	54
ägyptisch (287)	235	213	4	2	7	9
äquatorialguineisch (274)	-	-	-	-	-	-
äthiopisch (225)	86	38	34	4	1	9
algerisch (221)	357	322	6	20	6	3
angolanisch (223)	15	7	4	2	-	2
beninisch (229)	13	10	-	2	-	1
botsuanisch (227)	-	-	-	-	-	-
burkinisch (258)	17	17	-	-	-	-
burundisch (291)	2	-	1	-	-	1
dschibutisch (230)	-	-	-	-	-	-
eritreisch (224)	24	13	7	1	-	3
gabunisch (236)	-	-	-	-	-	-
gambisch (237)	35	33	1	-	-	1
ghanaisch (238)	58	39	16	2	1	-
guinea-bissauisch (259)	1	-	-	1	-	-
guineisch (261)	31	28	-	3	-	-
ivorisch (231)	27	25	1	-	-	1
kamerunisch (262)	94	85	4	4	-	1
kapverdisch (242)	3	2	-	1	-	-
kenianisch (243)	31	28	2	1	-	-
komorisch (244)	1	1	-	-	-	-
kongolesisch (Kongo) (245)	10	9	-	-	-	1
kongolesisch (Kongo, Dem. Rep., 246)	32	28	-	1	1	2
lesothisch (226)	-	-	-	-	-	-
liberianisch (247)	17	15	-	-	-	2
libysch (248)	18	17	-	-	1	-
madagassisch (249)	1	1	-	-	-	-
malawisch (256)	1	1	-	-	-	-
malisch (251)	12	11	-	-	-	1
marokkanisch (252)	900	825	10	37	22	6
mauretanisch (239)	4	4	-	-	-	-
mauritisch (253)	8	6	1	1	-	-
mosambikanisch (254)	12	9	3	-	-	-
namibisch (267)	3	3	-	-	-	-
nigerianisch (232)	83	75	5	-	3	-
nigrisch (255)	19	19	-	-	-	-
ruandisch (265)	-	-	-	-	-	-
sambisch (257)	2	2	-	-	-	-
santomeisch (268)	-	-	-	-	-	-
senegalesisch (269)	24	20	2	-	2	-
seychellisch (271)	1	1	-	-	-	-
sierraleonisch (272)	50	45	4	1	-	-
simbabweisch (233)	7	7	-	-	-	-
somalisch (273)	15	3	10	-	-	2
sudanesisch (276)	16	16	-	-	-	-
südafrikanisch (263)	37	34	1	2	-	-
swasiländisch (281)	1	1	-	-	-	-
tansanisch (282)	6	6	-	-	-	-
togoisch (283)	134	95	28	5	2	4
tschadisch (284)	-	-	-	-	-	-
tunesisch (285)	391	358	6	11	11	5
ugandisch (286)	12	11	1	-	-	-
zentralafrikanisch (289)	1	1	-	-	-	-
sonst. afrik. Staatsangeh. (299)	-	-	-	-	-	-

1) Einschl. staatenlos und Staatsangehörigkeit unbekannt.

## 4 Eheschließungen

### 4.10 Eheschließende 2003 nach Staatsangehörigkeit

#### 4.10.1 Eheschließende Männer

Staatsangehörigkeit der Eheschließenden	Ehe- schließende Männer insgesamt	Davon Staatsangehörigkeit der Ehefrau				
		deutsch	die gleiche wie der Ehemann	ausländisch		
				eine andere als der Ehemann		
				aus einem EU-Staat	aus restlichem Europa	eine andere nicht aus Europa <sup>1)</sup>
aus einem Staat Amerikas	2 228	1 892	146	62	75	53
amerikanisch (368)	1 600	1 353	112	37	63	35
antiguanisch (320)	-	-	-	-	-	-
argentinisch (323)	57	46	6	2	2	1
bahamaisch (324)	1	1	-	-	-	-
barbadisch (322)	2	2	-	-	-	-
belizisch (330)	-	-	-	-	-	-
bolivianisch (326)	20	19	-	1	-	-
brasilianisch (327)	73	66	2	3	1	1
chilenisch (332)	37	31	2	-	2	2
costaricanisch (334)	10	10	-	-	-	-
dominicanisch (Dominica, 333)	3	3	-	-	-	-
dominikanisch (Dominik. Rep., 335)	35	33	-	2	-	-
ecuadorianisch (336)	44	37	2	5	-	-
grenadisch (340)	2	2	-	-	-	-
guatemalteckisch (345)	6	4	2	-	-	-
guyanisch (328)	1	1	-	-	-	-
haitianisch (346)	3	3	-	-	-	-
honduranisch (347)	3	1	1	1	-	-
jamaikanisch (355)	7	7	-	-	-	-
kanadisch (348)	71	59	6	-	2	4
kolumbianisch (349)	43	33	2	4	3	1
kubanisch (351)	69	59	6	2	-	2
lucianisch (366)	4	4	-	-	-	-
mexikanisch (353)	38	35	1	1	-	1
nicaraguanisch (354)	3	3	-	-	-	-
panamaisch (357)	1	1	-	-	-	-
paraguayisch (359)	5	4	-	-	-	1
peruanisch (361)	57	48	3	1	2	3
salvadorianisch (337)	1	1	-	-	-	-
von St. Kitts und Nevis (370)	-	-	-	-	-	-
surinamisch (364)	1	1	-	-	-	-
von Trinidad und Tobago (371)	3	3	-	-	-	-
uruguayisch (365)	6	4	1	1	-	-
venezolanisch (367)	22	18	-	2	-	2
vincentisch (369)	-	-	-	-	-	-
sonst. amerik. Staatsangeh. (399)	-	-	-	-	-	-
aus einem Staat Asiens	3 608	2 392	811	69	175	161
afghanisch (423)	398	207	131	17	24	19
armenisch (422)	50	36	7	-	3	4
aserbaidshanisch (425)	59	46	7	-	3	3
bahrainisch (424)	-	-	-	-	-	-
bangladeschisch (460)	29	25	2	-	-	2
bhutanisch (426)	1	1	-	-	-	-
bruneiisch (429)	1	1	-	-	-	-
chinesisch (Taiwan, 465)	99	58	32	3	-	6
chinesisch (China, mit Tibet, 479)	37	18	15	2	-	2
georgisch (430)	73	53	11	2	4	3
indisch (436)	142	130	5	5	2	-
indonesisch (437)	34	24	7	-	-	3
irakisch (438)	606	255	233	12	59	47
iranisch (439)	428	282	92	7	29	18
israelisch (441)	85	67	1	3	10	4
japanisch (442)	20	14	4	1	-	1
jemenitisch (421)	5	5	-	-	-	-
jordanisch (445)	90	83	4	-	2	1

1) Einschl. staatenlos und Staatsangehörigkeit unbekannt.

## 4 Eheschließungen

### 4.10 Eheschließende 2003 nach Staatsangehörigkeit

#### 4.10.1 Eheschließende Männer

Staatsangehörigkeit der Eheschließenden	Ehe- schließende Männer insgesamt	Davon Staatsangehörigkeit der Ehefrau				
		deutsch	ausländisch			
				eine andere als der Ehemann		
			die gleiche wie der Ehemann	aus einem EU-Staat	aus restlichem Europa	eine andere nicht aus Europa <sup>1)</sup>
noch: aus einem Staat Asiens						
kambodschanisch (446)	5	3	1	-	1	-
kasachisch (444)	202	192	6	-	4	-
katarisch (447)	-	-	-	-	-	-
kirgisisch (450)	31	29	-	1	-	1
koreanisch (Korea, Dem. Volksrep. 434)	13	6	5	1	-	1
koreanisch (Korea, Republik 467)	14	8	5	-	-	1
kuwaitisch (448)	-	-	-	-	-	-
laotisch (449)	8	2	3	-	-	3
libanesisch (451)	334	285	22	8	9	10
malaysisch (482)	10	4	-	-	-	6
maledivisch (454)	1	1	-	-	-	-
mongolisch (457)	-	-	-	-	-	-
myanmarisch (427)	-	-	-	-	-	-
nepalesisch (458)	13	12	1	-	-	-
omanisch (456)	-	-	-	-	-	-
osttimorisch (483)	-	-	-	-	-	-
pakistanisch (461)	97	93	1	2	-	1
philippinisch (462)	14	14	-	-	-	-
saudiarabisch (472)	-	-	-	-	-	-
singapurisch (474)	1	-	-	-	-	1
srilankisch (431)	200	49	144	1	3	3
syrisch (475)	262	193	30	4	17	18
tadschikisch (470)	2	2	-	-	-	-
thailändisch (476)	29	26	3	-	-	-
türkmenisch (471)	7	4	1	-	2	-
usbekisch (477)	15	13	-	-	2	-
der Ver. Arabischen Emirate (469)	-	-	-	-	-	-
vietnamesisch (432)	193	151	38	-	1	3
sonst. asiat. Staatsangeh. (499)	-	-	-	-	-	-
aus Australien oder einem Staat Ozeaniens	110	99	3	-	4	4
australisch (523)	76	67	3	-	2	4
von den Cookinseln (527)	-	-	-	-	-	-
fidschianisch (526)	3	2	-	-	1	-
kiribatisch (530)	-	-	-	-	-	-
marshallisch (544)	1	1	-	-	-	-
mikronesisch (545)	-	-	-	-	-	-
naurisch (531)	-	-	-	-	-	-
neuseeländisch (536)	28	27	-	-	1	-
niueanisch (533)	-	-	-	-	-	-
palauisch (537)	-	-	-	-	-	-
papua-neuguineisch (538)	-	-	-	-	-	-
salomonisch (524)	-	-	-	-	-	-
samoanisch (543)	1	1	-	-	-	-
tongaisch (541)	1	1	-	-	-	-
tuvaluisch (540)	-	-	-	-	-	-
vanuatuisch (532)	-	-	-	-	-	-
sonst. ozean. Staatsangeh. (599)	-	-	-	-	-	-
staatenlos (997)	184	117	11	5	29	22
unbekannt	471	186	67	10	114	94
insgesamt	382 911	337 160	6 164	5 242	23 389	10 956

1) Einschl. staatenlos und Staatsangehörigkeit unbekannt.

## 4 Eheschließungen

### 4.10 Eheschließende 2003 nach Staatsangehörigkeit

#### 4.10.2 Eheschließende Frauen

Staatsangehörigkeit der Eheschließenden	Ehe- schließende Frauen insgesamt	Davon Staatsangehörigkeit des Ehemannes				
		deutsch	ausländisch			
			die gleiche wie die Ehefrau	eine andere als die Ehefrau		
				aus einem EU-Staat	aus restlichem Europa	eine andere nicht aus Europa <sup>1)</sup>
aus einem Staat Europas	370 766	337 287	4 975	7 151	13 482	7 871
deutsch (000)	337 160	312 145	-	5 844	12 001	7 170
aus einem anderen EU-Staat	6 543	4 402	1 301	237	356	247
belgisch (124)	141	116	2	5	8	10
britisch (168)	371	308	27	10	6	20
dänisch (126)	85	68	8	3	3	3
finnisch (128)	86	72	4	4	3	3
französisch (129)	622	524	8	17	34	39
griechisch (134)	570	327	131	20	71	21
irisch (135)	42	30	1	2	3	6
italienisch (137)	2 191	946	977	73	129	66
luxemburgisch (143)	40	31	2	3	2	2
niederländisch (148)	501	396	46	13	24	22
österreichisch (151)	924	805	58	11	33	17
portugiesisch (153)	320	236	17	35	16	16
schwedisch (157)	94	78	5	2	6	3
spanisch (161)	556	465	15	39	18	19
aus einem übrigen Staat Europas	27 063	20 740	3 674	1 070	1 125	454
albanisch (121)	129	90	10	19	8	2
andorranisch (123)	-	-	-	-	-	-
bosnisch-herzegowinisch (122)	970	515	237	26	184	8
bulgarisch (125)	830	689	31	61	37	12
estnisch (127)	85	73	1	2	4	5
isländisch (136)	7	5	2	-	-	-
jugoslawisch (138)	2 081	981	836	57	179	28
kroatisch (130)	1 668	983	420	83	167	15
lettisch (139)	245	211	3	10	17	4
liechtensteinisch (141)	-	-	-	-	-	-
litauisch (142)	608	518	3	46	29	12
maltesisch (145)	9	8	-	1	-	-
mazedonisch (144)	279	133	58	10	74	4
moldauisch (146)	176	152	1	7	10	6
monegassisch (147)	-	-	-	-	-	-
norwegisch (149)	41	36	1	-	-	4
polnisch (152)	6 075	5 371	236	263	134	71
rumänisch (154)	2 560	2 229	127	139	42	23
russisch (160)	2 749	2 545	60	59	49	36
sanmarinesisch (156)	-	-	-	-	-	-
schweizerisch (158)	255	222	11	11	6	5
slowakisch (155)	563	469	5	50	31	8
slowenisch (131)	112	86	7	5	13	1
der ehem. Sowjetunion (159)	-	-	-	-	-	-
tschechisch (164)	693	637	4	31	13	8
der ehem. Tschechoslowakei (162)	-	-	-	-	-	-
türkisch (163)	3 654	1 850	1 534	75	48	147
ukrainisch (166)	2 191	1 953	65	73	56	44
ungarisch (165)	473	414	14	27	13	5
vatikanisch (167)	-	-	-	-	-	-
weißrussisch (belarussisch) (169)	607	567	8	15	11	6
zyprisch (181)	3	3	-	-	-	-
sonst. europ. Staatsangeh. (199)	-	-	-	-	-	-

1) Einschl. staatenlos und Staatsangehörigkeit unbekannt.

## 4 Eheschließungen

### 4.10 Eheschließende 2003 nach Staatsangehörigkeit

#### 4.10.2 Eheschließende Frauen

Staatsangehörigkeit der Eheschließenden	Ehe- schließende Frauen insgesamt	Davon Staatsangehörigkeit des Ehemannes				
		deutsch	ausländisch			
			die gleiche wie die Ehefrau	eine andere als die Ehefrau		
				aus einem EU-Staat	aus restlichem Europa	eine andere nicht aus Europa <sup>1)</sup>
aus einem Staat Afrikas	1 556	1 258	151	45	18	84
ägyptisch (287)	35	31	4	-	-	-
äquatorialguineisch (274)	-	-	-	-	-	-
äthiopisch (225)	107	64	34	1	1	7
algerisch (221)	45	32	6	1	-	6
angolanisch (223)	11	4	4	-	-	3
beninisch (229)	3	2	-	-	-	1
botsuanisch (227)	-	-	-	-	-	-
burkinisch (258)	9	9	-	-	-	-
burundisch (291)	6	5	1	-	-	-
dschibutisch (230)	-	-	-	-	-	-
eritreisch (224)	56	42	7	1	-	6
gabunisch (236)	1	1	-	-	-	-
gambisch (237)	9	8	1	-	-	-
ghanaisch (238)	56	38	16	1	-	1
guinea-bissauisch (259)	1	-	-	1	-	-
guineisch (261)	4	4	-	-	-	-
ivorisch (231)	12	11	1	-	-	-
kamerunisch (262)	45	40	4	-	-	1
kapverdisch (242)	5	3	-	2	-	-
kenianisch (243)	157	151	2	2	-	2
komorisch (244)	-	-	-	-	-	-
kongolesisch (Kongo) (245)	2	2	-	-	-	-
kongolesisch (Kongo, Dem. Rep., 246)	14	13	-	-	-	1
lesothisch (226)	-	-	-	-	-	-
liberianisch (247)	3	3	-	-	-	-
libysch (248)	1	1	-	-	-	-
madagassisch (249)	17	17	-	-	-	-
malawisch (256)	-	-	-	-	-	-
malisch (251)	2	2	-	-	-	-
marokkanisch (252)	568	489	10	23	10	36
mauretanisch (239)	-	-	-	-	-	-
mauritisch (253)	12	11	1	-	-	-
mosambikanisch (254)	13	10	3	-	-	-
namibisch (267)	3	3	-	-	-	-
nigerianisch (232)	48	40	5	2	-	1
nigrisch (255)	3	2	-	-	-	1
ruandisch (265)	2	2	-	-	-	-
sambisch (257)	3	3	-	-	-	-
santomeisch (268)	-	-	-	-	-	-
senegalesisch (269)	7	5	2	-	-	-
seychellisch (271)	4	4	-	-	-	-
sierraleonisch (272)	16	10	4	-	-	2
simbabweisch (233)	5	3	-	1	-	1
somalisch (273)	26	10	10	1	-	5
sudanesisch (276)	3	2	-	-	-	1
südafrikanisch (263)	38	34	1	1	2	-
swasiländisch (281)	-	-	-	-	-	-
tansanisch (282)	14	12	-	2	-	-
togoisch (283)	67	33	28	2	-	4
tschadisch (284)	-	-	-	-	-	-
tunesisch (285)	105	86	6	4	5	4
ugandisch (286)	18	16	1	-	-	1
zentralafrikanisch (289)	-	-	-	-	-	-
sonst. afrik. Staatsangeh. (299)	-	-	-	-	-	-

1) Einschl. staatenlos und Staatsangehörigkeit unbekannt.

## 4 Eheschließungen

### 4.10 Eheschließende 2003 nach Staatsangehörigkeit

#### 4.10.2 Eheschließende Frauen

Staatsangehörigkeit der Eheschließenden	Ehe- schließende Frauen insgesamt	Davon Staatsangehörigkeit des Ehemannes				
		deutsch	ausländisch			
			die gleiche wie die Ehefrau	eine andere als die Ehefrau		
				aus einem EU-Staat	aus restlichem Europa	eine andere nicht aus Europa <sup>1)</sup>
aus einem Staat Amerikas	2 912	2 553	146	139	21	53
amerikanisch (368)	536	382	112	18	5	19
antiguanisch (320)	-	-	-	-	-	-
argentinisch (323)	119	101	6	9	-	3
bahamaisch (324)	-	-	-	-	-	-
barbadisch (322)	-	-	-	-	-	-
belizisch (330)	-	-	-	-	-	-
bolivianisch (326)	30	28	-	1	-	1
brasilianisch (327)	804	755	2	36	5	6
chilenisch (332)	74	65	2	6	-	1
costaricanisch (334)	9	8	-	1	-	-
dominicanisch (Dominica, 333)	5	5	-	-	-	-
dominikanisch (Dominik. Rep., 335)	90	82	-	6	-	2
ecuadorianisch (336)	149	128	2	15	3	1
grenadisch (340)	-	-	-	-	-	-
guatemalteckisch (345)	11	8	2	1	-	-
guyanisch (328)	3	2	-	-	1	-
haitianisch (346)	4	4	-	-	-	-
honduranisch (347)	13	10	1	2	-	-
jamaikanisch (355)	15	15	-	-	-	-
kanadisch (348)	87	64	6	4	3	10
kolumbianisch (349)	215	197	2	12	2	2
kubanisch (351)	176	166	6	1	-	3
lucianisch (366)	2	2	-	-	-	-
mexikanisch (353)	183	178	1	3	-	1
nicaraguanisch (354)	9	7	-	-	1	1
panamaisch (357)	17	17	-	-	-	-
paraguayisch (359)	25	24	-	1	-	-
peruanisch (361)	243	219	3	18	-	3
salvadorianisch (337)	4	4	-	-	-	-
von St. Kitts und Nevis (370)	-	-	-	-	-	-
surinamisch (364)	1	1	-	-	-	-
von Trinidad und Tobago (371)	3	3	-	-	-	-
uruguayisch (365)	10	7	1	2	-	-
venezolanisch (367)	75	71	-	3	1	-
vincentisch (369)	-	-	-	-	-	-
sonst. amerik. Staatsangeh. (399)	-	-	-	-	-	-
aus einem Staat Asiens	7 285	6 044	811	137	103	190
afghanisch (423)	273	120	131	3	5	14
armenisch (422)	71	55	7	2	1	6
aserbaidshanisch (425)	70	44	7	2	14	3
bahrainisch (424)	-	-	-	-	-	-
bangladeschisch (460)	3	1	2	-	-	-
bhutanisch (426)	1	1	-	-	-	-
bruneiisch (429)	-	-	-	-	-	-
chinesisch (Taiwan, 465)	509	448	32	11	4	14
chinesisch (China, mit Tibet, 479)	210	183	15	5	1	6
georgisch (430)	241	191	11	17	12	10
indisch (436)	29	23	5	-	-	1
indonesisch (437)	164	152	7	3	1	1
irakisch (438)	321	47	233	2	12	27
iranisch (439)	319	184	92	11	9	23
israelisch (441)	40	29	1	1	6	3
japanisch (442)	223	204	4	8	2	5
jemenitisch (421)	-	-	-	-	-	-
jordanisch (445)	10	1	4	-	2	3

1) Einschl. staatenlos und Staatsangehörigkeit unbekannt.

## 4 Eheschließungen

### 4.10 Eheschließende 2003 nach Staatsangehörigkeit

#### 4.10.2 Eheschließende Frauen

Staatsangehörigkeit der Eheschließenden	Ehe- schließende Frauen insgesamt	Davon Staatsangehörigkeit des Ehemannes				
		deutsch	ausländisch			
			die gleiche wie die Ehefrau	eine andere als die Ehefrau		
				aus einem EU-Staat	aus restlichem Europa	eine andere nicht aus Europa <sup>1)</sup>
noch: aus einem Staat Asiens						
kambodschanisch (446)	20	18	1	-	1	-
kasachisch (444)	416	400	6	4	4	2
katarisch (447)	-	-	-	-	-	-
kirgisisch (450)	98	92	-	-	3	3
koreanisch(Korea, Dem.Volksrep.434)	26	19	5	2	-	-
koreanisch (Korea, Republik 467)	107	98	5	3	-	1
kuwaitisch (448)	-	-	-	-	-	-
laotisch (449)	27	22	3	1	-	1
libanesisch (451)	80	42	22	1	7	8
malaysisch (482)	24	23	-	1	-	-
maledivisch (454)	-	-	-	-	-	-
mongolisch (457)	71	67	-	1	-	3
myanmarisch (427)	5	5	-	-	-	-
nepalesisch (458)	11	9	1	-	1	-
omanisch (456)	-	-	-	-	-	-
osttimorisch (483)	-	-	-	-	-	-
pakistanisch (461)	9	6	1	-	-	2
philippinisch (462)	381	368	-	7	1	5
saudiarabisch (472)	-	-	-	-	-	-
singapurisch (474)	15	14	-	1	-	-
srilankisch (431)	233	77	144	-	1	11
syrisch (475)	107	46	30	3	6	22
tadschikisch (470)	6	5	-	1	-	-
thailändisch (476)	2 586	2 535	3	36	6	6
turkmenisch (471)	26	23	1	1	1	-
usbekisch (477)	78	72	-	1	3	2
der Ver. Arabischen Emirate (469)	-	-	-	-	-	-
vietnamesisch (432)	475	420	38	9	-	8
sonst. asiat. Staatsangeh. (499)	-	-	-	-	-	-
aus Australien oder einem Staat Ozeaniens	69	56	3	1	2	7
australisch (523)	61	49	3	1	2	6
von den Cookinseln (527)	-	-	-	-	-	-
fidschianisch (526)	1	1	-	-	-	-
kiribatisch (530)	-	-	-	-	-	-
marshallisch (544)	-	-	-	-	-	-
mikronesisch (545)	-	-	-	-	-	-
naurisch (531)	-	-	-	-	-	-
neuseeländisch (536)	7	6	-	-	-	1
niueanisch (533)	-	-	-	-	-	-
palauisch (537)	-	-	-	-	-	-
papua-neuguineisch (538)	-	-	-	-	-	-
salomonisch (524)	-	-	-	-	-	-
samoanisch (543)	-	-	-	-	-	-
tongaisch (541)	-	-	-	-	-	-
tuvaluisch (540)	-	-	-	-	-	-
vanuatuisch (532)	-	-	-	-	-	-
sonst. ozean. Staatsangeh. (599)	-	-	-	-	-	-
staatenlos (997)	89	50	11	2	15	11
unbekannt	234	80	67	5	39	43
insgesamt	382 911	347 328	6 164	7 480	13 680	8 259

1) Einschl. staatenlos und Staatsangehörigkeit unbekannt.

## 4 Eheschließungen

### 4.11 Eheschließende 2003 nach der Religionszugehörigkeit der Ehepartner

Religions- zugehörigkeit der Ehefrau	Ehe- schließun- gen insge- samt	Davon Religionszugehörigkeit des Ehemannes											
		Evangelische		Römisch- katholische Kirche einschl. der unierten Riten	Orthodoxe Kirche einschl. orientalisch orthodoxe Kirchen	Altkath. Kirche und verw. Grup- pen	Christl. orien- tierte Sonder- gemein- schaften	Jüdische Gemein- den u. Landes- verbände	Islam. Reli- gions- gemein- schaf- ten	Andere Volks- und Welt reli- gionen	Freireli- giöse u. Weltan- schau- ungs- gem.	Gemein- schafts- lose	Unge- klärt und ohne Angabe
		Kirche in Deutsch- land	Freikirche										
Evangelische Kirche in Deutschland	119 634	53 642	575	27 846	788	14	379	35	2 424	72	1	31 904	1 954
Evangelische Freikirche	2 765	516	1 653	226	20	-	9	-	30	1	-	293	17
Römisch katholi- sche Kirche einschl. der unierten Riten	123 955	27 753	287	67 559	864	19	332	26	2 819	86	4	22 693	1 513
Orthodoxe Kirche einschl. orientalisch orthodoxe Kirche	8 426	2 198	49	2 362	1 429	3	33	36	251	2	-	1 964	99
Altkatholische Kirche und verwandte Gruppen	54	8	-	18	-	8	1	-	2	-	-	15	2
Christlich orien- tierte Sonder- gemeinschaften	2 408	330	5	315	11	-	1 353	-	30	-	-	343	21
Jüdische Gemein- den und Landes- verbände	234	41	2	32	14	-	2	77	13	-	-	50	3
Islamische Religions- gemeinschaften	11 755	755	14	912	77	-	14	-	8 792	11	-	1 104	76
Andere Volks- und Weltreligionen	3 452	580	2	850	6	1	16	-	40	719	1	1 198	39
Freireligiöse und Weltanschauungs- gemeinschaften	9	1	-	3	-	-	-	-	-	-	3	2	-
Gemeinschaftslose	100 992	16 443	188	11 786	408	9	212	36	2 717	91	1	69 029	72
Ungeklärt und ohne Angabe	9 227	1 058	18	835	14	-	15	4	177	1	-	127	6 978
Insgesamt	382 911	103 325	2 793	112 744	3 631	54	2 366	214	17 295	983	10	128 722	10 774



## 4 Eheschließungen

### 4.12 Monatliche Eheschließungsziffern

Monat	Eheschließungen je 1 000 Einwohner <sup>1)</sup>													
	1990	1991	1992	1993	1994	1995	1996	1997	1998	1999	2000	2001	2002	2003

#### Deutschland

Januar .....	2,3	2,1	2,1	1,9	1,9	1,9	1,7	2,0	1,9	1,8	1,7	1,7	1,5	1,6
Februar.....	3,4	2,9	3,0	2,7	2,6	2,5	2,5	2,7	2,5	2,5	3,3	2,4	3,8	2,3
März.....	5,4	4,3	3,9	3,8	4,1	3,9	3,6	3,2	3,2	3,3	3,3	3,2	3,0	3,3
April.....	5,7	4,5	5,3	4,8	4,3	4,1	4,0	4,3	4,5	4,2	3,8	3,7	3,4	3,5
Mai.....	10,3	9,9	8,0	8,2	8,6	8,5	8,4	8,0	7,0	6,9	7,0	6,2	7,1	6,6
Juni.....	10,3	6,9	7,6	7,3	7,3	8,1	7,3	6,7	6,2	6,3	7,4	6,7	5,9	6,0
Juli.....	7,2	6,5	7,5	7,2	7,0	6,2	6,1	6,8	7,3	6,9	6,3	5,4	5,5	5,6
August.....	9,5	8,4	7,4	7,3	7,2	7,0	7,9	7,7	7,6	6,7	7,1	7,1	7,3	7,1
September.....	8,0	7,4	7,4	7,4	8,0	7,5	6,6	6,2	6,4	9,9	7,0	5,6	5,4	5,5
Oktober.....	5,6	5,7	5,7	5,3	4,4	4,5	5,1	5,1	5,1	4,8	4,5	4,3	4,6	4,7
November.....	4,5	3,8	3,7	3,5	3,5	3,1	3,5	3,2	3,4	3,4	3,2	3,8	3,3	3,1
Dezember.....	5,5	5,5	5,5	5,8	5,8	5,6	5,6	5,6	5,9	6,0	6,2	6,5	6,0	6,1
Insgesamt .....	6,5	5,7	5,6	5,5	5,4	5,3	5,2	5,2	5,1	5,2	5,1	4,7	4,8	4,6

Monat	Eheschließungen je 1 000 Einwohner <sup>1)</sup>													
	1951	1955	1960	1965	1970	1975	1980	1985	1990	1995	1996	1997	1998	1999

#### Früheres Bundesgebiet

Januar .....	6,3	4,6	5,3	5,1	4,8	5,1	2,9	2,4	2,3	2,1	1,9	2,2	2,0	1,9
Februar.....	7,6	7,2	8,0	7,4	5,4	4,9	4,4	3,3	3,4	2,7	2,7	2,9	2,7	2,7
März.....	11,1	5,7	6,6	6,6	6,8	5,9	5,1	4,9	5,2	4,3	4,0	3,4	3,5	3,6
April.....	9,4	9,6	10,0	9,0	7,7	5,6	5,2	4,7	5,6	4,4	4,3	4,8	4,9	4,5
Mai.....	13,9	11,8	11,1	10,0	8,8	8,8	9,2	10,3	10,2	9,1	8,9	8,4	7,2	7,2
Juni.....	10,6	7,9	10,8	9,3	7,9	6,3	6,8	7,6	9,5	8,7	7,7	7,0	6,5	6,6
Juli.....	9,8	11,0	11,7	10,9	9,4	6,8	6,5	6,8	7,2	6,6	6,5	7,3	7,7	7,1
August.....	10,6	17,2	15,1	13,3	9,0	7,8	7,9	8,6	9,6	7,4	8,3	8,2	7,8	6,9
September.....	11,9	5,7	8,3	6,4	7,1	6,7	6,5	7,1	8,2	8,0	7,1	6,7	6,8	10,2
Oktober.....	10,9	8,4	8,9	7,5	7,7	6,3	6,2	5,8	6,1	5,0	5,7	5,6	5,6	5,2
November.....	10,6	8,1	8,3	6,8	6,0	4,9	4,3	4,3	4,9	3,5	3,8	3,5	3,7	3,8
Dezember.....	11,0	8,3	8,4	7,0	6,9	5,8	5,5	5,8	6,1	6,2	6,3	6,2	6,5	6,7
Insgesamt .....	10,3	8,8	9,4	8,4	7,3	6,3	5,9	6,0	6,6	5,7	5,6	5,5	5,4	5,5

1) Verhältniszahlen für Monate auf 1 Jahr umgerechnet.

## **5 Gerichtliche Ehelösungen**

## 5 Gerichtliche Ehelösungen

### 5.1 Rechtskräftige Urteile auf Ehelösung nach dem Kläger bis 30.06. 1977<sup>\*)</sup>

Jahr	Ehe- lösungen insgesamt	Kläger Mann				Kläger Frau				Kläger Staatsanwaltschaft	
		zusammen		darunter Widerklage der Frau		zusammen		darunter Widerklage des Mannes			
	Anzahl	%	Anzahl	%	Anzahl	%	Anzahl	%	Anzahl	%	
Früheres Bundesgebiet											
1950 .....	86 341	41 057	47,6	19 434	47,3	44 927	52,0	17 186	38,3	357	0,4
1955 .....	48 860	17 603	36,0	9 170	52,1	31 129	63,7	9 271	29,8	128	0,3
1956 .....	46 636	16 579	35,5	8 526	51,4	29 931	64,2	8 669	29,0	126	0,3
1957 .....	46 855	16 081	34,3	8 176	50,8	30 687	65,5	8 520	27,8	87	0,2
1958 .....	48 537	16 302	33,6	6 080	37,3	32 139	66,2	8 684	27,0	96	0,2
1959 .....	49 326	16 433	33,3	8 280	50,4	32 811	66,5	8 609	26,2	82	0,2
1960 .....	49 325	16 199	32,8	7 903	48,8	33 052	67,0	8 426	25,5	74	0,2
1961 .....	49 651	16 145	32,5	7 962	49,3	33 430	67,3	8 617	25,8	76	0,2
1962 .....	49 894	16 217	32,5	8 074	49,8	33 615	67,4	8 833	26,3	62	0,1
1963 .....	51 152	16 333	31,9	7 862	48,1	34 780	68,0	8 991	25,9	39	0,1
1964 .....	55 995	17 526	31,3	8 159	46,6	38 433	68,6	10 179	26,5	36	0,1
1965 .....	59 039	18 839	31,9	8 852	47,0	40 157	68,0	10 837	27,0	43	0,1
1966 .....	59 014	18 608	31,5	8 495	45,7	40 379	68,4	10 489	26,0	27	0,0
1967 .....	63 116	19 371	30,7	8 693	44,9	43 717	69,3	11 351	26,0	28	0,0
1968 .....	65 498	19 885	30,4	8 708	43,8	45 592	69,6	11 699	25,7	21	0,0
1969 .....	72 517	21 704	29,9	9 935	45,8	50 795	70,0	13 836	27,2	18	0,0
1970 .....	76 711	22 840	29,8	10 469	45,8	53 852	70,2	14 475	26,9	19	0,0
1971 .....	80 619	23 709	29,4	10 958	46,2	56 902	70,6	15 380	27,0	8	0,0
1972 .....	86 734	25 237	29,1	11 202	44,4	61 488	70,9	15 943	25,9	9	0,0
1973 .....	90 291	25 804	28,6	11 053	42,8	64 478	71,4	16 421	25,5	9	0,0
1974 .....	98 694	27 890	28,3	10 950	39,3	70 794	71,7	17 271	24,4	10	0,0
1975 .....	106 932	30 700	28,7	12 072	39,3	76 224	71,3	19 018	25,0	8	0,0
1976 .....	108 363	31 345	28,9	11 993	38,3	77 010	71,1	19 485	25,3	8	0,0
1977 <sup>1)</sup> .....	73 027	22 570	30,9	7 299	32,3	50 449	69,1	10 406	20,6	8	0,0

\*) Zum 1. Juli 1977 trat das Erste Gesetz zur Reform des Ehe- und Familienrechts (1. EheRG) vom 14. Juli 1976 (BGBl. I S. 1421) in Kraft.

1) Nach altem Recht.

### 5.2 Gerichtliche Ehelösungen nach Antragstellendem

Jahr	Ehe- lösungen insgesamt	Das Verfahren wurde beantragt										von beiden Ehegatten		von der zuständigen Verwaltungsbehörde	
		vom Mann				von der Frau									
		zusammen		ohne Zustimmung der Frau	mit	zusammen		ohne Zustimmung des Mannes	mit						
		Anzahl	%	Anzahl		%	Anzahl		%	Anzahl	%				
Früheres Bundesgebiet															
1977 <sup>1)</sup> .....	1 719	622	36,2	251	371	978	56,9	369	609	118	6,9	1	0,1		
1978 .....	32 578	12 052	37,0	4 665	7 387	17 929	55,0	6 413	11 516	2 581	7,9	16	0,0		
1979 .....	79 602	26 372	33,1	6 842	19 530	45 932	57,7	12 339	33 593	7 283	9,1	15	0,0		
1980 .....	96 351	30 509	31,7	6 467	24 042	56 738	58,9	13 127	43 611	9 083	9,4	21	0,0		
1981 .....	109 645	34 375	31,4	6 061	28 314	65 129	59,4	12 939	52 190	10 121	9,2	20	0,0		
1982 .....	118 609	37 196	31,4	5 586	31 610	71 154	60,0	12 155	58 999	10 241	8,6	18	0,0		
1983 .....	121 475	38 359	31,6	5 714	32 645	72 402	59,6	12 410	59 992	10 686	8,8	28	0,0		
1984 .....	130 894	41 705	31,9	6 596	35 109	77 276	59,0	13 537	63 739	11 885	9,1	28	0,0		
1985 .....	128 268	41 343	32,2	6 705	34 638	75 675	59,0	13 518	62 157	11 233	8,8	17	0,0		
1986 .....	122 581	39 883	32,5	6 068	33 815	71 685	58,5	11 924	59 761	10 994	9,0	19	0,0		
1987 .....	130 010	43 453	33,4	6 224	37 229	74 747	57,5	11 773	62 974	11 788	9,1	22	0,0		
1988 .....	128 897	43 815	34,0	5 913	37 902	73 143	56,7	11 016	62 127	11 927	9,3	12	0,0		
1989 .....	126 794	44 025	34,7	5 724	38 301	71 307	56,2	10 067	61 240	11 442	9,0	20	0,0		
1990 .....	123 041	43 108	35,0	5 643	37 465	69 233	56,3	10 176	59 057	10 687	8,7	13	0,0		
Deutschland															
1991 .....	136 484	47 107	34,5	5 939	41 168	78 150	57,3	10 961	67 189	11 220	8,2	7	0,0		
1992 .....	135 179	46 384	34,3	5 857	40 527	79 000	58,4	11 464	67 536	9 780	7,2	15	0,0		
1993 .....	156 646	53 012	33,8	6 080	46 932	93 304	59,6	12 196	81 108	10 321	6,6	9	0,0		
1994 .....	166 496	55 397	33,3	6 160	49 237	101 024	60,7	12 830	88 194	10 060	6,0	15	0,0		
1995 .....	170 000	55 927	32,9	6 344	49 583	104 112	61,2	14 101	90 011	9 949	5,9	12	0,0		
1996 .....	176 203	57 768	32,8	6 650	51 118	108 365	61,5	14 949	93 416	10 049	5,7	21	0,0		
1997 .....	188 483	62 254	33,0	6 661	55 593	115 661	61,4	14 891	100 770	10 554	5,6	14	0,0		
1998 .....	192 954	63 867	33,1	6 068	57 799	117 779	61,0	13 008	104 771	11 286	5,8	22	0,0		
1999 .....	190 760	64 839	34,0	5 745	59 094	114 677	60,1	11 953	102 724	11 236	5,9	8	0,0		
2000 .....	194 630	67 721	34,8	5 470	62 251	115 647	59,4	11 063	104 584	11 250	5,8	12	0,0		
2001 .....	197 750	70 840	35,8	5 220	65 620	114 835	58,1	10 229	104 606	12 060	6,1	15	0,0		
2002 .....	204 606	73 574	36,0	5 528	68 046	118 505	57,9	10 638	107 867	12 507	6,1	20	0,0		
2003 .....	214 274	77 470	36,2	6 011	71 459	122 353	57,1	11 610	110 743	14 434	6,7	17	0,0		

1) Nach neuem Recht.

## 5 Gerichtliche Ehelösungen

### 5.3 Geschiedene Ehen nach der Zahl der noch lebenden minderjährigen Kinder dieser Ehe<sup>\*)</sup>

Jahr	Insgesamt <sup>1)</sup>	Geschiedene Ehen						Gesamtzahl der betroffenen Kinder <sup>2)</sup>
		mit Kindern	ohne Kinder	mit 1 Kind	mit 2 Kindern	mit 3 Kindern	mit 4 und mehr Kindern	
Deutschland								
1990 .....	154 786	80 713	74 073	49 727	25 709	4 210	1 067	118 340
1991 .....	136 317	67 142	69 175	40 991	21 318	3 953	880	99 268
1992 .....	135 010	68 089	66 921	41 089	21 950	4 104	946	101 377
1993 .....	156 425	81 853	74 572	48 198	27 310	5 097	1 248	123 541
1994 .....	166 052	89 244	76 808	52 122	30 000	5 677	1 445	135 318
1995 .....	169 425	92 664	76 761	52 963	31 828	6 297	1 576	142 292
1996 .....	175 550	96 577	78 973	54 873	33 368	6 658	1 678	148 782
1997 .....	187 802	105 000	82 802	58 741	36 825	7 557	1 877	163 112
1998 .....	192 416	100 806	91 610	56 285	35 479	7 240	1 802	156 735
1999 .....	190 590	91 777	98 813	50 685	32 577	6 749	1 766	143 728
2000 .....	194 408	94 850	99 558	52 463	33 683	7 016	1 688	148 192
2001 .....	197 498	98 027	99 471	53 868	35 185	7 153	1 821	153 517
2002 .....	204 214	101 830	102 384	55 453	37 074	7 369	1 934	160 095
2003 .....	213 975	107 888	106 087	58 417	39 339	8 102	2 030	170 256
Früheres Bundesgebiet <sup>3)</sup>								
1950 .....	84 740	48 612	36 062	27 443	13 256	4 712	3 201	83 296
1955 .....	48 277	27 666	20 609	16 155	7 628	2 633	1 250	45 117
1960 .....	48 878	28 238	20 635	16 975	7 550	2 484	1 229	45 067
1965 .....	58 728	35 701	23 020	20 395	9 955	3 317	2 034	59 770
1970 .....	76 520	48 756	27 764	25 819	14 551	5 124	3 262	86 057
1975 .....	106 829	62 870	43 959	33 795	19 395	6 287	3 393	107 216
1980 .....	96 222	50 878	45 344	30 011	15 641	3 868	1 358	78 972
1981 .....	109 520	57 620	51 900	34 694	17 624	3 925	1 377	87 857
1982 .....	118 483	63 480	55 003	39 163	18 957	4 110	1 250	94 934
1983 .....	121 317	64 864	56 453	40 925	19 016	3 852	1 071	95 165
1984 .....	130 744	68 977	61 767	44 010	20 138	3 825	1 004	100 113
1985 .....	128 124	67 227	60 897	43 119	19 669	3 536	903	96 991
1986 .....	122 443	61 237	61 206	39 384	17 877	3 254	722	87 986
1987 .....	129 850	66 659	63 191	42 863	19 562	3 443	791	95 740
1988 .....	128 729	63 988	64 741	40 581	19 091	3 467	849	92 785
1989 .....	126 628	61 413	65 215	38 510	18 637	3 504	762	89 552
1990 .....	122 869	59 527	63 342	36 889	18 516	3 295	827	87 328
1991 .....	127 341	62 043	65 298	37 876	19 628	3 724	815	91 808
1992 .....	124 698	61 400	63 298	36 872	19 835	3 827	866	91 747
1993 .....	138 064	69 079	68 985	40 517	23 023	4 454	1 085	104 631
1994 .....	143 144	73 189	69 955	42 387	24 701	4 892	1 209	111 618
1995 .....	147 945	77 478	70 467	44 091	26 593	5 475	1 319	119 348
1996 .....	152 798	80 782	72 016	45 495	28 035	5 800	1 452	125 187
1997 .....	161 265	86 689	74 576	48 007	30 554	6 551	1 577	135 520
1998 .....	163 386	82 238	81 148	45 189	29 298	6 234	1 517	128 996
1999 .....	161 787	74 895	86 892	40 399	27 181	5 806	1 509	118 661
2000 .....	164 971	77 674	87 297	41 682	28 333	6 202	1 457	123 257
Neue Länder und Berlin-Ost <sup>4)</sup>								
1990 .....	31 917	21 186	10 731	12 838	7 193	915	240	31 012
1991 .....	8 976	5 099	3 877	3 115	1 690	229	65	7 460
1992 .....	10 312	6 689	3 623	4 217	2 115	277	80	9 630
1993 .....	18 361	12 774	5 587	7 681	4 287	643	163	18 910
1994 .....	22 908	16 055	6 853	9 735	5 299	785	236	23 700
1995 .....	21 480	15 186	6 294	8 872	5 235	822	257	22 944
1996 .....	22 752	15 795	6 957	9 378	5 333	858	226	23 595
1997 .....	26 537	18 311	8 226	10 734	6 271	1 006	300	27 592
1998 .....	29 030	18 568	10 462	11 096	6 181	1 006	285	27 739
1999 .....	28 803	16 882	11 921	10 286	5 396	943	257	25 067
2000 .....	29 437	17 176	12 261	10 781	5 350	814	231	24 935

\*) Seit 1.1.1975 Eintritt der Volljährigkeit von vorher 21 Jahren mit 18 Jahren (§ 2 BGB). - Einschl. der legitimierten Kinder.

1) Einschl. der Fälle mit unbekannter Kinderzahl.

2) Bei Ehen mit 9 Kindern und mehr wird bei der Berechnung der Kinderzahl von 9 Kindern ausgegangen.

3) Ab 1995 einschl. Berlin-Ost.

4) Ab 1995 ohne Berlin-Ost.

## 5 Gerichtliche Ehelösungen

### 5.4 Geschiedene Ehen 2003 nach Eheschließungsjahren und der Kinderzahl<sup>1)</sup>

Eheschließungs- jahr	Insge- samt	Mit ... noch lebenden minderjährigen Kindern dieser Ehe							Gesamtzahl der Kinder <sup>1)</sup>
		0	1	2	3	4	5 und mehr		
							Ehen	Kinder <sup>1)</sup>	
2003 .....	92	83	8	-	1	-	-	-	11
2002 .....	1 580	1 394	153	30	2	-	1	5	224
2001 .....	5 476	4 489	835	129	17	5	1	6	1 170
2000 .....	9 286	6 704	2 161	353	53	8	7	46	3 104
1999 .....	12 082	7 973	3 333	678	75	16	7	36	5 014
1998 .....	13 543	8 509	3 752	1 117	141	20	4	21	6 510
1997 .....	13 947	8 187	4 036	1 506	180	33	5	26	7 746
1996 .....	12 409	6 645	3 722	1 775	226	33	8	45	8 127
1995 .....	11 652	5 560	3 693	2 045	297	48	9	50	8 916
1994 .....	10 423	4 562	3 197	2 268	339	44	13	71	8 997
1993 .....	9 649	3 764	2 909	2 503	400	61	12	69	9 428
1992 .....	8 994	3 174	2 721	2 521	489	78	11	61	9 603
1991 .....	8 619	2 793	2 622	2 580	516	92	16	85	9 783
1990 .....	9 012	2 806	2 747	2 736	586	109	28	149	10 562
1989 .....	8 654	2 410	2 582	2 809	678	133	42	239	11 005
1988 .....	7 960	2 104	2 410	2 657	633	106	50	269	10 316
1987 .....	7 527	1 937	2 145	2 563	682	152	48	255	10 180
1986 .....	6 494	1 572	1 868	2 269	616	131	38	230	9 008
1985 .....	5 968	1 507	1 653	2 087	565	113	43	235	8 209
1984 .....	5 634	1 621	1 758	1 714	438	82	21	115	6 943
1983 .....	5 135	1 693	1 681	1 298	346	87	30	168	5 831
1982 .....	4 682	1 859	1 546	992	218	55	12	72	4 476
1981 .....	4 295	1 932	1 405	741	164	39	14	80	3 615
1980 .....	4 026	2 024	1 257	562	132	36	15	77	2 998
1979 .....	3 378	1 955	920	393	80	19	11	59	2 081
1978 .....	3 146	1 948	828	290	59	18	3	19	1 676
1977 und früher .	20 312	16 882	2 475	723	169	36	27	151	4 723
Insgesamt	213 975	106 087	58 417	39 339	8 102	1 554	476	2 639	170 256

\*) Einschl. der legitimierten Kinder.

1) Bei Ehen mit 9 Kindern und mehr wird bei der Berechnung der Kinderzahl von 9 Kindern ausgegangen.

## 5 Gerichtliche Ehelösungen

### 5.5 Geschiedene Ehen 2003 nach der Staatsangehörigkeit der Ehegatten

Staats- angehörigkeit des Mannes	Geschiedene Ehen								
	Insgesamt	nach der Staatsangehörigkeit der Frau							
		deutsch	griechisch	italie- nisch	jugo- slawisch	spanisch	türkisch	sonstige	staaten- los
deutsch .....	189 121	178 794	88	251	511	157	622	8 650	48
griechisch .....	530	187	274	5	6	-	5	53	-
italienisch .....	1 628	768	11	631	21	13	8	176	-
jugoslawisch ....	2 804	2 333	2	11	358	4	11	84	1
spanisch .....	242	152	-	2	1	58	8	21	-
türkisch .....	5 545	2 767	14	7	11	3	2 657	86	-
sonstige .....	14 023	9 951	22	71	50	27	47	3 840	15
staatenlos .....	82	54	-	1	-	-	1	9	17
Insgesamt .	213 975	195 006	411	979	958	262	3 359	12 919	81

### 5.6 Ehescheidungen nach der Staatsangehörigkeit (deutsch/ausländisch) der Ehepartner

Jahr	Ehescheidungen												
	insgesamt	zwischen deutschen Personen		von oder mit ausländischen Personen									
				zusammen		beide Ehepartner ausländisch				Frau deutsch - Mann Ausländer		Mann deutsch - Frau Ausländerin	
						zusammen		darunter mit gleicher Staatsangehörigkeit					
Anzahl		% von Sp.1	Anzahl	% von Sp.1	Anzahl	% von Sp.4	Anzahl		% von Sp.4	Anzahl	% von Sp.4		
1	2	3	4	5	6	7	8	9	10	11	12		
Deutschland													
1991 .....	136 317	121 939	89,5	14 378	10,5	3 382	23,5	1 620	7 704	53,6	3 292	22,9	
1992 .....	135 010	120 359	89,1	14 651	10,9	3 593	24,5	1 823	7 709	52,6	3 349	22,9	
1993 .....	156 425	139 945	89,5	16 480	10,5	3 954	24,0	2 055	8 674	52,6	3 852	23,4	
1994 .....	166 052	148 172	89,2	17 880	10,8	4 280	23,9	2 251	9 368	52,4	4 232	23,7	
1995 .....	169 425	150 441	88,8	18 984	11,2	4 632	24,4	2 419	9 816	51,7	4 536	23,9	
1996 .....	175 550	155 157	88,4	20 393	11,6	5 083	24,9	2 631	10 451	51,2	4 859	23,8	
1997 .....	187 802	164 924	87,8	22 878	12,2	5 723	25,0	2 876	11 408	49,9	5 747	25,1	
1998 .....	192 416	167 470	87,0	24 946	13,0	6 346	25,4	3 112	12 099	48,5	6 501	26,1	
1999 .....	190 590	164 006	86,1	26 584	13,9	6 968	26,2	3 422	12 550	47,2	7 066	26,6	
2000 .....	194 408	165 933	85,4	28 475	14,6	7 086	24,9	3 447	13 335	46,8	8 054	28,3	
2001 .....	197 498	166 853	84,5	30 645	15,5	7 623	24,9	3 666	14 280	46,6	8 742	28,5	
2002 .....	204 214	171 314	83,9	32 900	16,1	8 082	24,6	3 808	15 295	46,5	9 523	28,9	
2003 .....	213 975	178 794	83,6	35 181	16,4	8 642	24,6	3 978	16 212	46,1	10 327	29,4	

## 5 Gerichtliche

### 5.7 Geschiedene Ehen 2003

Lfd. Nr.	Alter des Mannes von ... bis unter ... Jahren	Insgesamt	Alter der Frau von ...				
			unter 20	20 - 25	25 - 30	30 - 35	35 - 40
01	unter 20 .....	22	4	13	3	2	-
02	20 - 25 .....	2 675	71	1 727	618	144	60
03	25 - 30 .....	14 028	51	3 410	7 135	2 083	734
04	30 - 35 .....	32 957	17	1 570	9 755	14 667	4 476
05	35 - 40 .....	48 346	3	546	3 786	15 625	21 161
06	40 - 45 .....	45 119	-	190	1 182	4 674	17 200
07	45 - 50 .....	31 545	1	66	421	1 352	4 615
08	50 - 55 .....	19 921	2	32	173	517	1 529
09	55 - 60 .....	9 847	-	8	79	212	512
10	60 - 65 .....	5 953	-	7	48	118	237
11	65 - 70 .....	2 378	-	2	16	32	59
12	70 - 75 .....	756	-	2	5	12	23
13	75 und älter .....	428	-	1	1	3	11
14	Insgesamt .....	213 975	149	7 574	23 222	39 441	50 617

### 5.8 Geschiedene Ehen 2003 nach dem Alter

Lfd. Nr.	Ehedauer in Jahren	Insgesamt	Alter von ...				
			unter 20	20 - 25	25 - 30	30 - 35	35 - 40
Ehe							
01	unter 1 Jahr .....	92	7	30	12	14	10
02	1 .....	1 580	59	440	402	255	168
03	2 .....	5 476	56	1 327	1 423	1 068	708
04	3 .....	9 286	21	1 840	2 785	2 095	1 214
05	4 .....	12 082	5	1 786	3 569	3 060	1 776
06	5 .....	13 543	1	1 231	3 840	3 638	2 352
07	6 .....	13 947	-	660	3 620	4 109	2 684
08	7 .....	12 409	-	198	2 779	3 931	2 798
09	8 .....	11 652	-	47	2 042	3 849	3 021
10	9 .....	10 423	-	13	1 261	3 528	3 090
11	10 - 14 .....	44 928	-	2	1 475	12 254	17 218
12	15 - 19 .....	33 583	-	-	14	1 638	13 803
13	20 und mehr .....	44 974	-	-	-	2	1 775
14	Insgesamt .....	213 975	149	7 574	23 222	39 441	50 617
Ehe							
15	unter 1 Jahr .....	92	4	17	14	21	7
16	1 .....	1 580	10	240	397	382	203
17	2 .....	5 476	8	618	1 280	1 343	941
18	3 .....	9 286	-	779	2 200	2 583	1 800
19	4 .....	12 082	-	564	2 652	3 589	2 613
20	5 .....	13 543	-	292	2 569	4 209	3 237
21	6 .....	13 947	-	134	2 134	4 340	3 806
22	7 .....	12 409	-	29	1 268	3 811	3 637
23	8 .....	11 652	-	1	794	3 261	3 825
24	9 .....	10 423	-	1	391	2 628	3 665
25	10 - 14 .....	44 928	-	-	329	6 446	16 616
26	15 - 19 .....	33 583	-	-	-	344	7 655
27	20 und mehr .....	44 974	-	-	-	-	341
28	Insgesamt .....	213 975	22	2 675	14 028	32 957	48 346

# Ehelösungen

nach dem Alter der Ehegatten

bis unter ... Jahren								Lfd. Nr.
40 - 45	45 - 50	50 - 55	55 - 60	60 - 65	65 - 70	70 - 75	75 und älter	
-	-	-	-	-	-	-	-	01
34	15	3	2	1	-	-	-	02
339	146	90	28	6	3	1	2	03
1 438	571	285	102	45	22	8	1	04
5 095	1 384	464	171	77	22	6	6	05
17 565	3 176	812	202	81	29	7	1	06
12 599	10 139	1 790	390	120	40	7	5	07
3 726	7 347	5 531	822	186	42	10	4	08
1 126	1 913	3 385	1 986	508	90	23	5	09
444	706	1 076	1 565	1 432	290	23	7	10
124	192	267	387	734	485	69	11	11
22	48	59	63	163	208	123	28	12
20	16	30	26	58	68	82	112	13
42 532	25 653	13 792	5 744	3 411	1 299	359	182	14

der Ehegatten sowie Ehedauer

bis unter ... Jahren								Lfd. Nr.
40 - 45	45 - 50	50 - 55	55 - 60	60 - 65	65 - 70	70 - 75	75 und älter	
frau								
9	6	2	1	1	-	-	-	01
109	76	38	18	9	5	-	1	02
429	230	123	52	38	13	7	2	03
677	338	183	67	38	21	6	1	04
972	464	250	113	56	26	3	2	05
1 249	669	341	122	67	20	9	4	06
1 424	702	440	170	103	25	7	3	07
1 377	658	396	154	82	25	9	2	08
1 422	643	354	159	80	28	7	-	09
1 364	610	299	146	79	20	9	4	10
8 444	3 228	1 356	515	298	103	24	11	11
11 891	3 996	1 360	484	250	105	33	9	12
13 165	14 033	8 650	3 743	2 310	908	245	143	13
42 532	25 653	13 792	5 744	3 411	1 299	359	182	14

mann

11	7	3	6	2	-	-	-	15
146	82	48	29	23	7	4	9	16
571	303	166	97	76	40	11	22	17
872	458	309	125	92	38	17	13	18
1 257	621	367	188	136	59	25	11	19
1 605	777	433	203	128	53	20	17	20
1 754	835	454	261	134	57	26	12	21
1 870	867	469	246	133	55	17	7	22
1 925	889	482	265	133	57	15	5	23
1 931	870	466	226	170	50	16	9	24
11 927	4 969	2 495	1 118	682	230	78	38	25
13 955	6 757	2 761	1 155	606	243	65	42	26
7 295	14 110	11 468	5 928	3 638	1 489	462	243	27
45 119	31 545	19 921	9 847	5 953	2 378	756	428	28



## 5.9 Geschiedene Ehen 2003 nach Eheschließungsjahren

Lfd. Nr.	Alters- unterschied der Ehegatten	Geschiedene											
		ins- ge- samt	davon des Ehe										
			2003	2002	2001	2000	1999	1998	1997	1996	1995	1994	1993
1	Frau älter.....	37 555	22	340	1 157	1 839	2 457	3 199	3 484	2 906	2 581	2 146	1 888
	davon um:												
2	16 Jahre und mehr.....	1 599	2	30	81	97	130	227	313	209	154	95	71
3	11 - 15 Jahre.....	2 383	4	32	97	142	212	323	366	279	204	151	111
4	10 Jahre.....	850	1	9	22	56	67	99	114	83	84	66	36
5	9 Jahre.....	1 015	1	13	30	64	94	116	124	105	88	56	53
6	8 Jahre.....	1 290	-	13	48	79	91	148	132	126	108	83	78
7	7 Jahre.....	1 625	1	21	50	89	116	156	179	142	119	125	64
8	6 Jahre.....	1 987	1	20	80	103	150	203	181	167	160	91	112
9	5 Jahre.....	2 560	4	21	76	125	174	237	254	198	155	161	140
10	4 Jahre.....	3 460	-	24	114	172	222	291	302	239	240	173	183
11	3 Jahre.....	4 573	3	49	122	211	295	315	409	341	278	261	233
12	2 Jahre.....	6 643	3	51	190	290	385	460	486	460	443	402	326
13	1 Jahr.....	9 570	2	57	247	411	521	624	624	557	548	482	481
	Mann und Frau gleichaltrig bzw. weniger als 1 Jahr.....	38 240	11	233	824	1 438	1 927	2 001	2 068	1 898	1 965	1 724	1 670
15	Mann älter.....	138 180	59	1 007	3 495	6 009	7 698	8 343	8 395	7 605	7 106	6 553	6 091
	davon um:												
16	1 Jahr.....	23 935	4	124	488	840	1 103	1 145	1 228	1 094	1 080	1 078	1 025
17	2 Jahre.....	22 907	9	120	436	813	1 018	1 169	1 175	1 119	1 063	980	943
18	3 Jahre.....	19 716	3	121	431	774	979	1 044	995	982	883	882	841
19	4 Jahre.....	15 609	5	111	354	644	822	899	915	842	784	726	633
20	5 Jahre.....	11 978	8	94	269	532	695	724	715	655	653	580	542
21	6 Jahre.....	9 446	3	56	260	409	565	616	622	576	530	470	449
22	7 Jahre.....	7 339	4	50	198	381	485	504	522	432	404	373	338
23	8 Jahre.....	5 609	1	51	174	305	373	404	427	343	368	275	263
24	9 Jahre.....	4 344	3	39	143	220	318	348	355	291	246	203	216
25	10 Jahre.....	3 400	2	37	117	207	224	261	258	240	182	191	154
26	11 Jahre.....	2 662	2	40	95	157	190	208	209	201	174	151	121
27	12 Jahre.....	2 139	2	32	61	141	167	174	137	156	118	112	120
28	13 Jahre.....	1 673	3	17	62	104	123	153	148	123	106	113	76
29	14 Jahre.....	1 377	2	16	71	73	105	112	120	98	99	68	73
30	15 Jahre.....	1 136	2	12	43	75	74	109	94	73	89	71	63
31	16 bis 20 Jahre.....	3 053	1	44	161	199	264	283	267	232	186	181	139
32	21 Jahre und mehr.....	1 857	5	43	132	135	193	190	208	148	141	99	95
33	Insgesamt.....	213 975	92	1 580	5 476	9 286	12 082	13 543	13 947	12 409	11 652	10 423	9 649

# Ehelösungen

und dem Altersunterschied der Ehegatten

Ehen																Lfd. Nr.
schließungsjahres																
1992	1991	1990	1989	1988	1987	1986	1985	1984	1983	1982	1981	1980	1979	1978	1977 u. früher	
1 674	1 551	1 497	1 336	1 142	1 017	904	775	695	664	506	446	443	352	332	2 202	1
31	28	26	13	10	18	12	5	4	10	11	4	5	3	1	9	2
73	66	51	61	35	21	28	21	11	15	7	15	14	2	6	36	3
42	18	17	19	18	15	17	10	7	6	10	3	6	5	4	16	4
39	27	38	36	22	12	15	13	9	9	8	6	8	6	1	22	5
47	46	45	27	26	25	22	17	18	20	12	10	10	12	5	42	6
70	67	64	42	54	47	34	24	19	29	13	18	11	7	7	57	7
80	84	92	56	56	41	43	29	34	31	24	18	21	10	14	86	8
131	106	101	90	95	55	58	45	49	46	30	20	35	22	20	112	9
167	170	148	146	105	110	88	70	71	58	45	35	40	34	24	189	10
227	210	182	167	165	136	119	89	86	107	65	63	56	41	48	295	11
318	302	288	247	229	206	175	166	133	122	114	109	95	81	79	483	12
449	427	445	432	327	331	293	286	254	211	167	145	142	129	123	855	13
1 664	1 554	1 661	1 696	1 497	1 548	1 271	1 190	1 107	1 008	956	861	798	667	667	4 336	14
5 656	5 514	5 854	5 622	5 321	4 962	4 319	4 003	3 832	3 463	3 220	2 988	2 785	2 359	2 147	13 774	15
1 007	946	1 067	1 050	986	892	820	776	746	711	625	591	570	462	461	3 016	16
920	927	963	999	958	900	808	750	694	621	610	546	542	463	419	2 942	17
761	827	837	853	795	748	689	637	585	551	512	502	444	384	360	2 296	18
645	605	716	664	581	569	501	456	436	405	391	389	334	291	259	1 632	19
497	467	500	460	437	453	358	351	362	283	279	253	273	212	179	1 147	20
402	362	407	356	364	351	288	236	232	228	210	172	177	149	128	828	21
302	303	317	292	267	253	203	174	182	170	155	137	118	97	93	585	22
227	219	239	196	207	186	157	143	136	128	81	96	80	66	62	402	23
176	179	185	161	127	153	94	91	101	85	87	71	57	67	55	273	24
159	132	121	99	136	101	78	94	98	77	55	68	33	41	44	191	25
102	109	96	111	99	71	53	74	58	49	35	38	39	32	28	120	26
109	93	71	75	79	64	56	47	43	37	51	23	23	22	19	107	27
61	60	64	66	48	42	46	36	33	22	30	27	19	19	8	64	28
53	60	47	45	52	34	35	32	23	26	21	28	14	9	7	54	29
43	36	52	41	41	37	31	19	22	19	15	11	15	11	5	33	30
127	115	120	105	100	79	75	55	61	37	49	28	39	25	17	64	31
65	74	52	49	44	29	27	32	20	14	14	8	8	9	3	20	32
8 994	8 619	9 012	8 654	7 960	7 527	6 494	5 968	5 634	5 135	4 682	4 295	4 026	3 378	3 146	20 312	33

## 5 Gerichtliche Ehelösungen

### 5.10 Geschiedene Ehen 2003 nach Eheschließungsjahren, Entscheidungen in der Ehesache

Ehe- schließungs- jahr	Ehescheidungen				
	insgesamt	davon Entscheidungen in der Ehesache			aufgrund anderer Vorschriften
		nach BGB			
		§1565 Abs. 1 i.V.m. §1565 Abs.2 (Scheidung vor ein- jähriger Trennung)	§ 1565 Abs.1 (Scheidung nach ein- jähriger Trennung)	§1565 Abs. 1 i.V.m. §1566 Abs.2 (Scheidung nach dreijähriger Trennung)	
2003 .....	92	85	-	x	7
2002 .....	1 580	348	1 198	x	34
2001 .....	5 476	203	5 225	x	48
2000 .....	9 286	248	8 821	153	64
1999 .....	12 082	230	11 307	477	68
1998 .....	13 543	242	12 455	765	81
1997 .....	13 947	247	12 677	961	62
1996 .....	12 409	223	11 034	1 088	64
1995 .....	11 652	188	10 261	1 123	80
1994 .....	10 423	149	9 116	1 106	52
1993 .....	9 649	140	8 414	1 023	72
1992 .....	8 994	123	7 807	1 008	56
1991 .....	8 619	155	7 387	1 027	50
1990 .....	9 012	138	7 805	1 022	47
1989 .....	8 654	123	7 477	1 004	50
1988 .....	7 960	106	6 871	948	35
1987 .....	7 527	101	6 506	876	44
1986 .....	6 494	94	5 535	827	38
1985 .....	5 968	95	5 141	703	29
1984 .....	5 634	80	4 845	686	23
1983 .....	5 135	83	4 363	665	24
1982 .....	4 682	60	4 007	584	31
1981 .....	4 295	60	3 626	586	23
1980 .....	4 026	65	3 358	577	26
1979 .....	3 378	46	2 827	486	19
1978 .....	3 146	58	2 626	446	16
1977 u.früher	20 312	260	15 929	4 028	95
Insgesamt ..	213 975	3 950	186 618	22 169	1 238

## 5 Gerichtliche Ehelösungen

### 5.11 Geschiedene Ehen 2003 nach Eheschließungsjahren und Antragstellendem

Ehe- schließungsjahr	Das Verfahren wurde beantragt						von beiden Ehegatten
	vom Mann			von der Frau			
	zusammen	ohne	mit	zusammen	ohne	mit	
		Zustimmung der Frau			Zustimmung des Mannes		
2003 .....	35	2	33	44	1	43	13
2002 .....	575	47	528	876	105	771	129
2001 .....	1 933	162	1 771	3 173	346	2 827	370
2000 .....	3 384	262	3 122	5 266	584	4 682	636
1999 .....	4 258	344	3 914	7 048	657	6 391	776
1998 .....	4 779	374	4 405	7 920	732	7 188	844
1997 .....	4 799	333	4 466	8 239	746	7 493	909
1996 .....	4 263	309	3 954	7 349	681	6 668	797
1995 .....	4 108	302	3 806	6 791	621	6 170	753
1994 .....	3 691	266	3 425	6 072	545	5 527	660
1993 .....	3 387	271	3 116	5 606	491	5 115	656
1992 .....	3 146	243	2 903	5 236	514	4 722	612
1991 .....	3 034	235	2 799	4 932	479	4 453	653
1990 .....	3 147	251	2 896	5 258	484	4 774	607
1989 .....	2 895	220	2 675	5 122	487	4 635	637
1988 .....	2 821	225	2 596	4 599	429	4 170	540
1987 .....	2 689	205	2 484	4 294	359	3 935	544
1986 .....	2 267	145	2 122	3 778	359	3 419	449
1985 .....	2 146	164	1 982	3 425	318	3 107	397
1984 .....	2 059	144	1 915	3 173	268	2 905	402
1983 .....	1 894	145	1 749	2 902	255	2 647	339
1982 .....	1 826	129	1 697	2 533	259	2 274	323
1981 .....	1 651	119	1 532	2 360	213	2 147	284
1980 .....	1 498	114	1 384	2 242	222	2 020	286
1979 .....	1 309	116	1 193	1 847	202	1 645	222
1978 .....	1 261	102	1 159	1 685	147	1 538	200
1977 u.früher	8 530	697	7 833	10 447	971	9 476	1 335
Insgesamt	77 385	5 926	71 459	122 217	11 475	110 742	14 373

## 5 Gerichtliche Ehelösungen

### 5.12 Gerichtliche Ehelösungen 2003 nach Entscheidungen in der Ehesache und Antragstellendem

Ehescheidungen in der Ehesache	Ins- gesamt	Das Verfahren wurde beantragt							von beiden Ehegatten	von der zuständigen Verwaltungs- behörde	
		vom Mann			von der Frau						
		zusammen	ohne Zustimmung der Frau	mit	zusammen	ohne Zustimmung des Mannes	mit				
Ehelösungen											
Scheidung der Ehe nach BGB											
§ 1565 Abs. 1 in Verbindung mit § 1565 Abs. 2 (Scheidung vor einjähriger Trennung) .....	3 950	1 423	89	1 334	2 261	231	2 030	266			x
§ 1565 Abs. 1 (Scheidung nach einjähriger Trennung).....	186 618	67 563	5 042	62 521	106 794	9 578	97 216	12 261			x
§ 1565 Abs. 1 in Verbindung mit § 1566 Abs. 2 (Scheidung nach dreijähriger Trennung) .....	22 169	8 049	734	7 315	12 393	1 509	10 884	1 727			x
aufgrund anderer Vorschriften .....	1 238	350	61	289	769	157	612	119			x
Zusammen ...	213 975	77 385	5 926	71 459	122 217	11 475	110 742	14 373			X
Aufhebung der Ehe .....	299	85	85	-	136	135	1	61			17
Ehelösungen insgesamt ...	214 274	77 470	6 011	71 459	122 353	11 610	110 743	14 434			17
Abweisungen											
Abweisungen											
des Antrages nach BGB											
§ 1565 Abs. 2 (Einjährige Trennung nicht erfüllt) .....	111	55	44	11	51	38	13	5			x
§ 1568 (Härteklauseln: keine Scheidung trotz Scheiterns der Ehe)..	17	8	5	3	9	7	2	-			x
aus anderen Gründen .....	194	101	62	39	78	44	34	12			3
Abweisungen insgesamt ...	322	164	111	53	138	89	49	17			3

## 5 Gerichtliche Ehelösungen

### 5.13 Ehescheidungen, Eheschließungen und ehedauerspezifische Scheidungsziffern 2003

Eheschließungs- jahr	Ehescheidungen				Eheschließungen			Ehescheidungen je 10 000 in den angegebenen Jahren geschlossenen Ehen		
	Ehe- dauer	Deutschland	Früheres Bundesgebiet einschließlich Berlin-Ost	Neue Länder ohne Berlin-Ost	Deutschland	Früheres Bundesgebiet einschließlich Berlin-Ost	Neue Länder ohne Berlin-Ost	Deutschland	Früheres Bundesgebiet einschließlich Berlin-Ost	Neue Länder ohne Berlin-Ost
2003 .....	0	92	87	5	382 911	332 601	50 310	2,4	2,6	1,0
2002 .....	1	1 580	1 506	74	391 963	341 353	50 610	40,3	44,1	14,6
2001 .....	2	5 476	5 031	445	389 591	338 623	50 968	140,6	148,6	87,3
2000 .....	3	9 286	8 365	921	418 550	364 804	53 746	221,9	229,3	171,4
1999 .....	4	12 082	10 835	1 247	430 674	375 318	55 356	280,5	288,7	225,3
1998 .....	5	13 543	12 162	1 381	417 420	367 527	49 893	324,4	330,9	276,8
1997 .....	6	13 947	12 487	1 460	422 776	374 577	48 199	329,9	333,4	302,9
1996 .....	7	12 409	11 003	1 406	427 297	378 469	48 828	290,4	290,7	287,9
1995 .....	8	11 652	10 348	1 304	430 534	381 724	48 810	270,6	271,1	267,2
1994 .....	9	10 423	9 362	1 061	440 244	393 325	46 919	236,8	238,0	226,1
1993 .....	10	9 649	8 740	909	442 605	398 629	43 976	218,0	219,3	206,7
1992 .....	11	8 994	8 128	866	453 428	410 644	42 784	198,4	197,9	202,4
1991 .....	12	8 619	7 764	855	454 291	409 160	45 131	189,7	189,8	189,4
1990 .....	13	9 012	7 499	1 513	516 388	423 143	93 245	174,5	177,2	162,3
1989 .....	14	8 654	6 959	1 695	529 597	410 645	118 952	163,4	169,5	142,5
1988 .....	15	7 960	6 396	1 564	534 903	410 280	124 623	148,8	155,9	125,5
1987 .....	16	7 527	5 975	1 552	523 847	395 220	128 627	143,7	151,2	120,7
1986 .....	17	6 494	5 173	1 321	509 320	383 774	125 546	127,5	134,8	105,2
1985 .....	18	5 968	4 716	1 252	496 175	375 345	120 830	120,3	125,6	103,6
1984 .....	19	5 634	4 478	1 156	498 040	374 690	123 350	113,1	119,5	93,7
1983 .....	20	5 135	4 174	961	495 392	378 883	116 509	103,7	110,2	82,5
1982 .....	21	4 682	3 788	894	486 856	370 739	116 117	96,2	102,2	77,0
1981 .....	22	4 295	3 479	816	487 832	367 917	119 915	88,0	94,6	68,0
1980 .....	23	4 026	3 220	806	496 603	370 637	125 966	81,1	86,9	64,0
1979 .....	24	3 378	2 690	688	481 707	353 025	128 682	70,1	76,2	53,5
1978 .....	25	3 146	2 467	679	469 278	336 896	132 382	67,0	73,2	51,3
Summe der ehedauerspezifischen Scheidungsziffern (Ehedauer 0 - 25 Jahre) <sup>*)</sup>								4 241,3	4 361,3	3 708,8

\*) Die über die Ehedauer von 25 Jahren zusammengefaßte Scheidungsziffer gibt an, wieviele von 10 000 Ehen, die eine Ehedauer von 25 Jahren durchlaufen, geschieden würden, wenn während dieser gesamten Zeit die für das jeweilige Berichtsjahr gemessene Scheidungsintensität gilt.

## 5 Gerichtliche Ehelösungen

### 5.14 Maßzahlen zu Ehescheidungen

Jahr	Ehescheidungen		Durchschnittliches Alter Geschiedener <sup>2)</sup>		Durch- schnittliche Ehedauer bis zur Scheidung	Zusammen- gefaßte Scheidungs- ziffer <sup>3)</sup>
	je 1 000		Männer	Frauen		
	Einwohner	bestehende Ehen <sup>1)</sup>				
Deutschland						
1990 .....	1,95	8,05	38,5	35,7	11,5	273,8
1991 .....	1,70	7,05	39,1	36,2	11,7	240,1
1992 .....	1,67	6,94	39,0	36,1	11,5	239,3
1993 .....	1,93	8,02	39,2	36,3	11,6	278,4
1994 .....	2,04	8,50	39,3	36,5	12,0	299,0
1995 .....	2,07	8,68	39,5	36,8	12,1	308,6
1996 .....	2,14	9,00	39,8	37,1	12,2	323,8
1997 .....	2,29	9,89	40,1	37,4	12,4	350,4
1998 .....	2,35	10,21	40,5	37,8	12,6	362,5
1999 .....	2,32	9,90	40,9	38,2	12,8	362,1
2000 .....	2,37	10,13	41,2	38,6	12,9	373,1
2001 .....	2,40	10,34	41,4	38,7	12,9	383,6
2002 .....	2,48	10,79	41,6	38,9	12,9	401,2
2003 .....	2,59	11,38	42,0	39,3	13,1	424,1
Früheres Bundesgebiet <sup>4)</sup>						
1950 .....	1,69	6,75	.	.	10,5	.
1955 .....	0,92	.	.	.	9,9	.
1960 .....	0,88	3,57	38,1	34,8	9,3	.
1965 .....	1,00	3,92	36,7	33,6	9,0	.
1970 .....	1,26	5,09	36,4	33,5	9,2	151,0
1975 .....	1,73	6,74	36,2	33,4	9,7	223,9
1976 .....	1,75	6,88	36,2	33,4	9,7	231,2
1977 .....	1,22	4,77	35,7	32,9	9,3	164,3
1978 .....	0,53	2,08	37,8	35,1	10,4	68,9
1979 .....	1,30	5,10	37,2	34,5	10,9	173,8
1980 .....	1,56	6,13	37,2	34,4	11,1	215,0
1981 .....	1,78	7,23	37,3	34,4	11,2	250,1
1982 .....	1,92	7,84	37,4	34,5	11,3	275,2
1983 .....	1,98	8,06	37,9	35,1	11,6	282,4
1984 .....	2,13	8,71	38,3	35,4	11,9	305,0
1985 .....	2,10	8,61	38,4	35,5	11,9	302,2
1986 .....	2,01	8,26	38,4	35,5	11,7	291,7
1987 .....	2,12	8,76	38,8	35,9	12,0	308,3
1988 .....	2,09	8,66	39,0	36,1	12,1	306,2
1989 .....	2,04	8,46	39,2	36,3	12,1	301,3
1990 .....	1,94	8,10	39,2	36,3	12,0	291,7
1991 .....	1,99	8,28	39,3	36,4	11,9	302,3
1992 .....	1,92	8,02	39,3	36,4	11,7	295,7
1993 .....	2,11	8,82	39,6	36,7	11,9	325,3
1994 .....	2,17	9,10	39,7	36,8	12,2	337,0
1995 .....	2,19	9,23	39,8	37,0	12,2	340,5
1996 .....	2,25	9,52	40,0	37,2	12,2	352,6
1997 .....	2,37	10,37	40,3	37,5	12,3	373,2
1998 .....	2,40	10,57	40,6	37,9	12,4	378,8
1999 .....	2,38	10,18	41,0	38,2	12,5	375,6
2000 .....	2,42	10,40	41,2	38,6	12,6	384,5
2001 .....	2,46	10,65	41,4	38,7	12,6	395,1
2002 .....	2,55	11,16	41,6	38,9	12,6	413,2
2003 .....	2,67	11,76	41,9	39,2	12,8	436,1
Neue Länder und Berlin-Ost <sup>5)</sup>						
1990 .....	1,98	7,90	35,9	33,4	9,6	223,1
1991 .....	0,56	2,26	36,1	33,6	9,5	63,9
1992 .....	0,65	2,63	35,0	32,5	8,7	77,8
1993 .....	1,17	4,76	36,1	33,5	9,9	140,7
1994 .....	1,47	6,01	37,0	34,4	11,0	181,2
1995 .....	1,51	6,15	37,7	35,0	11,6	193,0
1996 .....	1,60	6,58	38,6	35,9	12,4	213,5
1997 .....	1,88	7,75	39,2	36,6	13,0	257,1
1998 .....	2,07	8,57	39,9	37,2	13,6	293,8
1999 .....	2,06	8,59	40,5	38,0	14,0	303,6
2000 .....	2,12	8,86	41,1	38,6	14,4	323,1
2001 .....	2,11	8,87	41,5	39,0	14,7	331,8
2002 .....	2,12	8,99	41,9	39,4	14,8	345,7
2003 .....	2,22	9,49	42,3	39,8	14,9	370,9

1) Jeweils bezogen auf die Zahl der verheirateten Frauen (am Jahresanfang).

2) Bis 1981 nach Geburts-, ab 1982 nach Altersjahren.

3) Summe der ehedauerspezifischen Scheidungsziffern, die sich als geschiedene Ehen eines Eheschließungsjahrgangs je 1 000 geschlossene

Ehen des gleichen Jahrgangs ergeben, für die Ehedauer von 0 bis 25 Jahren.

4) Ab 1995 einschl. Berlin-Ost.

5) Ab 1995 ohne Berlin-Ost.