

# Bevölkerung und Erwerbstätigkeit

## Natürliche Bevölkerungsbewegung



**2012**

Erscheinungsfolge: jährlich  
Erschienen am 28. April 2014  
Artikelnummer: 2010110127004

Ihr Kontakt zu uns:  
[www.destatis.de/kontakt](http://www.destatis.de/kontakt)  
Telefon: +49 (0) 611 / 75 - 4866

© Statistisches Bundesamt, Wiesbaden 2014  
Vervielfältigung und Verbreitung, auch auszugsweise, mit Quellenangabe gestattet.

## Inhaltsverzeichnis

- Qualitätsberichte
- Vorbemerkung
- Erläuterungen
- Abkürzungen / Zeichenerklärungen

## Tabellenteil

### 1 Zusammenfassende Übersichten

- 1.1 Eheschließungen, Geborene und Gestorbene
  - 1.1.1 Deutschland
  - 1.1.2 Früheres Bundesgebiet
  - 1.1.3 Neue Länder und Berlin-Ost
- 1.2 Maßzahlen zu Eheschließungen, Geborenen und Gestorbenen
  - 1.2.1 Deutschland
  - 1.2.2 Früheres Bundesgebiet
  - 1.2.3 Neue Länder und Berlin-Ost
- 1.3 Eheschließungen, Geborene und Gestorbene 2012 nach Monaten
  - 1.3.1 Eheschließungen und Geborene 2012 nach Monaten
  - 1.3.2 Gestorbene 2012 nach Monaten
- 1.4 Geburten, Sterbefälle und Geburtensaldo nach der Staatsangehörigkeit
- 1.5 Eheschließungen und Ehelösungen

### 2 Geburten

- 2.1 Lebendgeborene 2012 nach Staatsangehörigkeit des Kindes bzw. der Eltern und Familienstand der Eltern
- 2.2 Lebendgeborene 2012 nach Staatsangehörigkeit des Kindes bzw. der Eltern, Alter der Mutter und Familienstand der Eltern
- 2.3 Lebendgeborene 2012 von miteinander verheirateten Eltern nach der Zahl der in der Ehe lebend geborenen Kinder
  - 2.3.1 Nach dem Alter der Mutter
  - 2.3.2 Nach dem Geburtsjahr der Mutter
  - 2.3.3 Nach dem Eheschließungsjahr der Eltern
- 2.4 Lebendgeborene 2012 von miteinander verheirateten Eltern nach Heiratsalter der Mutter und nach der Zahl der in der Ehe lebend geborenen Kinder
- 2.5 Lebendgeborene nach dem Alter der Mutter
- 2.6 Altersspezifische Geburtenziffern
- 2.7 Geburtenhäufigkeit
  - 2.7.1 Lebendgeborene und zusammengefasste Geburtenziffer nach der Staatsangehörigkeit der Eltern
- 2.8 Lebendgeborene 2012 von miteinander Verheirateten nach dem Alter der Eltern
- 2.9 Lebendgeborene nach Familienstand der Eltern sowie von miteinander verheirateten Eltern nach der Lebendgeburtenfolge
- 2.10 Durchschnittliches Alter der Mütter bei der Geburt ihrer ehelich lebend geborenen Kinder nach der Zahl der in der Ehe lebend geborenen Kinder
- 2.11 Geborene 2012 von miteinander verheirateten Eltern nach Geburtenabstand und Zahl der in der Ehe lebend und tot geborenen Kinder
- 2.12 Lebendgeborene 2012 von miteinander verheirateten Eltern nach Geburtenabstand und Zahl der in der Ehe lebend geborenen Kinder
- 2.13 Durchschnittliche Ehedauer der Eltern bei der Geburt ihrer lebend geborenen Kinder
- 2.14 Lebendgeborene nach der Geburtenfolge und dem Geburtenabstand zum Geburtstag des vorangegangenen Kindes
- 2.15 Lebendgeborene nach Staatsangehörigkeit (deutsch/ausländisch) und nach Staatsangehörigkeit (deutsch/ausländisch) der Eltern
- 2.16 Lebendgeborene 2012 nach der Staatsangehörigkeit der Eltern
- 2.17 Lebendgeborene 2012 nach der Staatsangehörigkeit des Kindes sowie nach der Staatsangehörigkeit der Eltern
- 2.18 Lebendgeborene 2012 nach der Religionszugehörigkeit der Eltern

## 2.19 Mehrlingsgeburten und Mehrlingskinder

- 2.19.1 Mehrlingsgeburten
- 2.19.2 Mehrlingskinder
- 2.19.3 Verhältniszahlen

## 2.20 Geborene, Lebendgeborene sowie Einzel- und Mehrlingskinder 2012 nach Körperlänge und Gewicht bei der Geburt

## 2.21 Lebend- und Totgeborene 2012 nach Geschlecht, Familienstand der Eltern und Geburtsgewicht

## 2.22 Lebend- und Totgeborene mit einem Geburtsgewicht von unter 2 500 Gramm

## 2.23 Lebendgeborene mit einem Geburtsgewicht von unter 2 500 Gramm nach Geschlecht

## 2.24 Monatliche Geburtenziffern

## 2.25 Lebendgeborene 2012 nach der Geburtenfolge des Kindes (biologisches Geburtenfolge)

- 2.25.1 Nach dem Alter der Mutter
- 2.25.2 Nach dem Geburtsjahr der Mutter

## 2.26 Geburtenfolge der Lebendgeborenen in der bestehenden Ehe und nach der Geburtenfolge aller lebend geborenen Kinder der Frau

## 2.27 Durchschnittliches Alter der Mütter bei der Geburt ihrer lebend geborenen Kinder

- 2.27.1 Nach der Altersjahrmethode
- 2.27.2 Nach der Geburtsjahrmethode

## 3 Sterbefälle

### 3.1 Gestorbene nach Familienstand

### 3.2 Gestorbene 2012 nach Alter und Familienstand

### 3.4 Gestorbene 2012 nach Staatsangehörigkeit und Geschlecht

### 3.5 Gestorbene 2012 nach der Religionszugehörigkeit

### 3.6 Monatliche Sterbeziffern

### 3.7 Gestorbene Säuglinge 2012 nach dem Alter in Tagen und nach Geschlecht sowie nach Familienstand der Eltern

### 3.8 Gestorbene Säuglinge 2012 nach Gewicht bei der Geburt und Familienstand der Eltern

### 3.9 Gestorbene Säuglinge 2012 nach Geburts- und Sterbemonat

### 3.10 Säuglingssterblichkeit nach Kalendermonaten

### 3.11 Säuglingssterblichkeit nach Geschlecht und nach Familienstand der Eltern

### 3.12 Totgeborene und perinatale Sterblichkeit nach Geschlecht und nach Familienstand der Eltern

### 3.13 Gestorbene Säuglinge nach der Lebensdauer sowie Totgeborene und perinatale Sterblichkeit der Neugeborenen

### 3.14 Sterbetafel 2009/2011

- 3.14.1 Männlich
- 3.14.2 Weiblich

### 3.15 Allgemeine Sterbetafeln in abgekürzter Form

- 3.15.1 Lebenserwartung
- 3.15.2 Absterbeordnung

### 3.16 Durchschnittliche weitere Lebenserwartung nach Altersstufen

## 4 Eheschließungen

### 4.1 Eheschließende 2012 nach dem Alter und bisherigem Familienstand

### 4.2 Heiratsziffern der Ledigen

### 4.3 Eheschließende 2012 nach dem Alter der Eheschließenden und dem Altersabstand

- 4.3.1 Eheschließende Männer
- 4.3.2 Eheschließende Frauen

### 4.4 Durchschnittliches Heiratsalter nach dem bisherigen Familienstand der Ehepartner

### 4.5 Eheschließende nach bisherigem Familienstand

### 4.6 Eheschließende nach dem gegenseitigen Familienstand vor der Eheschließung

- 4.7 Eheschließungen (Erst-Ehen und Wiederverheiratungen)
- 4.8 Eheschließungen 2012 nach dem Alter der Ehefrau und der Zahl der gemeinsamen vorehelichen Kinder
- 4.9 Eheschließungen nach der Staatsangehörigkeit (deutsch/ausländisch) der Ehepartner
- 4.10 Eheschließende 2012 nach Staatsangehörigkeit
  - 4.10.1 Eheschließende Männer
  - 4.10.2 Eheschließende Frauen
- 4.11 Eheschließende 2012 nach der Religionszugehörigkeit der Ehepartner
- 4.12 Monatliche Eheschließungsziffern

## **5 Regionale Ergebnisse**

- 5.1 Geburtenhäufigkeit 2012 nach Ländern
- 5.2 Durchschnittliche fernere Lebenserwartung 2011 nach Ländern
- 5.3 Eheschließungen, Geborene und Gestorbene 2012 nach Kreisen

## **Vorbemerkung**

Die für das Jahr 2012 zur Berechnung verwendeten Bevölkerungszahlen berücksichtigen das Ergebnis des Zensus vom 09. Mai 2011 noch nicht.

Als Ergänzung des Informationsangebotes der Fachserie liegen zudem Arbeitstabellen vor, die Erhebungstatbestände ausführlicher oder in anderen Kombinationen darstellen.

Interessenten wenden sich bitte direkt an:

Statistisches Bundesamt  
Gruppe F2  
65180 Wiesbaden  
[www.destatis.de/kontakt](http://www.destatis.de/kontakt)  
[natuerliche-bevoelkerungsbewegung@destatis.de](mailto:natuerliche-bevoelkerungsbewegung@destatis.de)

Weitere Veröffentlichungen aus dem Bereich der Bevölkerung finden Sie unter Publikationen:

<https://www.destatis.de/DE/Publikationen/Thematisch/Bevoelkerung/ThemaBevoelkerung.html>

## Erläuterungen

Die nachfolgenden Hinweise und Definitionen beziehen sich auf alle für das Berichtsjahr 2012 nachgewiesenen Ergebnisse. Für das frühere Bundesgebiet gelten sie auch für die Vorjahre, für die neuen Länder und Berlin-Ost sowie für Deutschland ab dem 3. Oktober 1990. Auf die Definitionen und Methoden, die in der ehemaligen DDR bis zum 3. Oktober 1990 angewandt wurden und die daraus resultierenden Unterschiede zur Bundesstatistik, wird am Schluss jedes Abschnitts eingegangen.

Die für das Beitrittsgebiet nachgewiesenen Ergebnisse für den Zeitraum bis 1989 sind in der Regel aus der Statistik der ehemaligen DDR übernommen worden.

Seit 2001 liegen keine nach Ost- und Westberlin getrennten Daten mehr vor. Damit kann der bis 2000 übliche Nachweis für das frühere Bundesgebiet einschließlich Berlin-West sowie die neuen Länder und Berlin-Ost nicht mehr dargestellt werden. Soweit hier nach den beiden Gebieten getrennte Angaben ausgewiesen werden, enthalten sie ab 2001 zu Eheschließungen, Geburten und Sterbefällen Berlin nicht mehr.

Weitere Erläuterungen können den Qualitätsberichten entnommen werden.

### 1 Rechtsgrundlagen

Rechtsgrundlage für die Statistik der Bevölkerungsbewegung (Eheschließungen, Geburten, Sterbefälle) ist das „Gesetz über die Statistik der Bevölkerungsbewegung und die Fortschreibung des Bevölkerungsstandes“ vom 4. Juli 1957 (BGBl. I S. 694), in der Fassung der Bekanntmachung vom 14. März 1980 (BGBl. I S. 308), zuletzt geändert durch Artikel 1 des Gesetzes vom 18. Juli 2008 (BGBl. I S. 1290).

Für Eheschließungen, Geburten und Sterbefälle von Bedeutung sind außerdem das „Personenstandsrechtsreformgesetz“ vom 19. Februar 2007 (BGBl. I S. 122) mit späteren Änderungen sowie die „Personenstandsverordnung“ in der Fassung der Bekanntmachung vom 22. November 2008, die beide am 1. Januar 2009 in Kraft getreten sind, die Allgemeine Verwaltungsvorschrift zum Personenstandsgesetz, die am 1. Juli 2010 in Kraft getreten ist sowie das Zuwanderungsgesetz vom 30. Juli 2004 (BGBl. I S. 1950), das Bürgerliche Gesetzbuch, das Staatsangehörigkeitsgesetz (bis 1999 Reichs- und Staatsangehörigkeitsgesetz) und das Konsulargesetz.

### 2 Erhebungsunterlagen

Erhebungsunterlagen für Eheschließungen, Geburten und Sterbefälle sind Belege, die von dem Standesbeamten ausgefüllt werden, der den Personenstandsfall beurkundet. Zuständig ist der Standesbeamte, vor dem die Ehe geschlossen wurde oder in dessen Bezirk das Kind geboren wurde bzw. sich der Sterbefall ereignete.

Die Belege und Zählkarten werden überwiegend in elektronischer Form erstellt.

### 3 Abgrenzung der erhobenen Tatbestände und methodische Hinweise

#### 3.1 Umrechnung auf ein Jahr

Wegen der verschiedenen Länge der Monate, Vierteljahre und Halbjahre werden die Eheschließungs-, Geburten- und Sterbeziffern zu Vergleichszwecken auf ein Jahr umgerechnet. Handelt es sich bei dem Berichtsjahr um ein Schaltjahr, muss zum Vergleich mit einem Normaljahr ebenfalls eine Umrechnung vorgenommen werden.

#### 3.2 Eheschließungen

Die Eheschließungen werden nach dem *Registrierort* - von dem zuständigen Standesamt am Ort des Ereignisses ausgezählt. Es werden grundsätzlich sowohl Deutsche als auch Ausländerinnen und Ausländer erfasst, die vor einem deutschen Standesbeamten die Ehe schließen. Eine Ausnahme gilt nur für Fälle, in denen beide Ehegatten Mitglieder der im Bundesgebiet stationierten ausländischen Streitkräfte und vom Melderecht befreit sind (gemäß Melderechtsrahmengesetz § 14 vom März 2002).

#### 3.3 Geborene

##### 3.3.1 Familienstand der Eltern

Die Geborenen werden dem Wohnort der Mutter zugeordnet. Bis zum 30. Juni 1998 wurde nach *ehelich* und *nichtehelich* Geborenen unterschieden. Die Bezeichnung „nichtehelich“ wurde aufgrund des Gesetzes über die rechtliche Stellung der nichtehelichen Kinder vom 19. August 1969 anstelle der früheren Bezeichnung „unehelich“ eingeführt. Ein Kind, das nach Eingehen der Ehe oder bis zu 302 Tagen nach Auflösung der Ehe geboren wurde, galt unbeschadet der Möglichkeit einer späteren Anfechtung der Ehelichkeit als *ehelich*. Mit dem Kindschaftsrechtsreformgesetz vom 16. Dezember 1997, das zum 1. Juli 1998 in Kraft trat, kam es zu einer neuen Regelung.

Die Begriffe „eheliches Kind“ bzw. „nichteheliches Kind“ wurden aus der Gesetzessprache entfernt. Als Kind miteinander verheirateter Eltern gilt seitdem ein Kind von Eltern, die zum Zeitpunkt der Geburt miteinander verheiratet sind oder das bis 300 Tage nach Auflösung der Ehe durch den Tod des Ehepartners geboren wird. Wird ein Kind nach Auflösung der Ehe durch Scheidung geboren, so gilt es jetzt – unabhängig vom Abstand zwischen Scheidung und Geburt – als Kind nicht miteinander verheirateter Eltern. In den Tabellen werden die bis zum 30. Juni 1998 geltenden Begriffe weiter verwendet. Somit steht „ehelich“ auch für „Kinder miteinander verheirateter Eltern“ und „nichtehelich“ auch für „Kinder nicht miteinander verheirateter Eltern“.

Seit dem Berichtsjahr 2000 werden auch für Kinder nicht miteinander verheirateter Eltern Angaben zum Vater nachgewiesen, die allerdings nicht für sämtliche Fälle vorliegen.

##### 3.3.2 Lebend- und Totgeborene

Die Unterscheidung von *Lebend-* und *Totgeborenen* wird durch die „Verordnung zur Ausführung des Personenstandsgesetzes“ (PStV) geregelt. Danach sind Lebendgeborene Kinder, bei denen nach der Scheidung vom Mutterleib entweder das Herz geschlagen oder die Nabelschnur pulsiert oder die natürliche Lungenatmung eingesetzt hat.

Bis Ende 1957 galten Kinder als lebend geboren, wenn die natürliche Lungenatmung eingesetzt hatte.

Totgeborene sind Kinder, bei denen sich keines der genannten Merkmale des Lebens gezeigt hat, deren Geburtsgewicht jedoch mindestens 500 Gramm beträgt. Sie werden im Rahmen der Geburtenstatistik nachgewiesen. Beträgt das Gewicht der Leibesfrucht weniger als 500 Gramm, so handelt es sich um eine Fehlgeburt. Fehlgeburten werden in den Personenstandsbüchern nicht beurkundet. Bis 31. März 1994 war zur Abgrenzung der Tot- von den Fehlgeburten ein Geburtsgewicht von mindestens 1 000 Gramm maßgebend gewesen. Zuvor hatten bis 30. Juni 1979 Kinder als Totgeborene gegolten, wenn sie mindestens 35 cm lang waren. Als Fehlgeburten galten demnach damals Totgeborene unter 35 cm Körperlänge. Fehlgeburten werden statistisch nicht nachgewiesen.

Die Totgeborenen zählen in der Statistik als Geborene und sind daher in den Zahlen der Gestorbenen nicht enthalten.

### 3.3.3 Staatsangehörigkeit

Bis zum 31. Dezember 1974 waren ehelich geborene Kinder nur dann deutsch, wenn der Vater Deutscher war, während ehelich geborene Kinder mit deutscher Mutter und ausländischem Vater die deutsche Staatsangehörigkeit nicht durch Geburt erwarben.

Bis 1999 erwarb ein Kind durch Geburt die *deutsche Staatsangehörigkeit*, wenn Vater oder Mutter Deutsche waren. Bis zum 30. Juni 1993 hatte dies nur für ehelich geborene Kinder gegolten; nichtehelich geborene Kinder waren nur dann deutsch, wenn die Mutter Deutsche war. Seit dem 1. Juli 1993 erwirbt auch das nichteheliche Kind einer ausländischen Mutter und eines deutschen Vaters die deutsche Staatsangehörigkeit durch Abstammung. Der Erwerb kann geltend gemacht werden, sobald eine nach deutschen Gesetzen wirksame Feststellung der Vaterschaft vorliegt. Ein Teil der hier nachgewiesenen Kinder mit ausländischer Staatsangehörigkeit nicht miteinander verheirateter Eltern wird daher später – nach der Anerkennung oder gerichtlichen Feststellung der Vaterschaft eines Deutschen – die deutsche Staatsangehörigkeit besitzen. Seit 2000 werden die Kinder, bei denen die Anerkennung des deutschen Vaters bereits bei der Geburt eingetragen wird, als Kinder mit deutscher Staatsangehörigkeit nachgewiesen (s. Tabellen 2.1, 2.15, 2.2).

Zum 1. Januar 2000 trat ein neues Staatsangehörigkeitsrecht in Kraft. Danach erwerben neben Kindern, deren Vater oder Mutter Deutsche sind, auch Kinder ausländischer Eltern die deutsche Staatsangehörigkeit durch Geburt, wenn zumindest ein Elternteil seit acht Jahren rechtmäßig seinen gewöhnlichen Aufenthalt im Inland hat und ein unbefristetes Aufenthaltsrecht oder als Staatsangehöriger der Schweiz oder dessen Familienangehöriger eine Aufenthaltserlaubnis auf Grund des Abkommens zwischen der EU und der Schweiz über die Freizügigkeit besitzt. Das Kind hat für die deutsche oder die ausländische Staatsangehörigkeit zu optieren, wenn es volljährig ist. Die Zahl der Kinder ausländischer Eltern, die unter diese Regelung fallen, betrug 2012 etwa 34 300 (sog. Optionsmodell, auch "ius soli"; s. Tabelle 2.15).

### 3.3.4 Geburtenfolge, Geburtenabstand

Bisher wurden die Geburtenfolge und der Geburtenabstand nur für in der bestehenden Ehe geborene Kinder erhoben und als Zahl der in der Ehe geborenen Kinder und Zeitabstand zum vorherigen Kind der Ehe oder der Heirat nachgewiesen (Tabellen 2.25.2, 2.26, 2.27.1, 2.27.2). Angaben zum Durchschnittsalter bezogen sich ebenfalls nur auf die Geburtenfolge in der aktuellen Ehe (Tabelle 2.10). Seit 2009 werden erstmals derartige Angaben zu allen von einer Frau geborenen Kindern nachgewiesen (biologische Geburtenfolge). Tabelle 2.25 bringt dazu neben den Ergebnissen für alle Frauen auch die biologische Geburtenfolge für verheiratete Frauen. Aus Tabelle 2.26 lässt sich ablesen, wie sich die biologische Geburtenfolge und die auf in der aktuellen Ehe geborene Kinder bezogene Geburtenfolge zueinander verhalten. Tabelle 2.27 zeigt das durchschnittliche Alter der Mütter für die biologische Geburtenfolge.

### 3.3.5 Alter

Das Alter der Mutter bzw. des Vaters war bis 1999 stets als Differenz zwischen dem Geburtsjahr des Kindes und demjenigen der Mutter bzw. des Vater berechnet worden („Geburtsjahrmethode“). Seit 2000 wird auch das exakte Alter der Mutter bzw. des Vaters bei der Geburt des Kindes nachgewiesen (berechnet aus der Angabe des Geburtsjahres und -monates von Kind und Mutter oder Vater, „Altersjahrmethode“). Die beiden Berechnungen liefern voneinander abweichende Ergebnisse für die einzelnen Altersjahre. Vergleiche mit Angaben vor 2000 sind dementsprechend nur für nach der Geburtsjahrmethode berechnete Werte aussagekräftig. Hier ist in den Tabellen 2.2, 2.3.1 sowie 2.8 und 2.25.1 die Altersjahrmethode verwendet worden, allen anderen Angaben zum Alter liegt die Geburtsjahrmethode zugrunde. Tabelle 2.5 enthält eine Gegenüberstellung beider Berechnungsweisen und Tabelle 2.10 für einige Jahre das durchschnittliche Alter der Mutter nach beiden Methoden für in der bestehenden Ehe geborene Kinder. Tabelle 2.27 zeigt das durchschnittliche Alter der Mutter nach beiden Methoden für die insgesamt geborenen Kinder einer Frau (Biologische Geburtenfolge).

### 3.3.6 Zusammengefasste Geburtenziffer, Nettoreproduktionsrate

Die zusammengefasste Geburtenziffer wird berechnet, indem die altersspezifischen Geburtenziffern des Beobachtungsjahres (in Tabelle 2.6 sowohl nach der Alters- als auch der Geburtsjahrmethode und in der langen Reihe in Tabelle 2.7 nach der Geburtsjahrmethode berechnet, s.o. 3.3.5) für die Frauen im Alter von 15 bis 44 oder 15 bis 49 Jahren addiert werden. Sie gibt die durchschnittliche Kinderzahl an, die eine Frau im Laufe ihres Lebens hätte, wenn die Verhältnisse des betrachteten Jahres von ihrem 15. bis zu ihrem 44. bzw. 49. Lebensjahr gelten würden. Welcher Wert der zusammengefassten Geburtenziffer für die Bestandserhaltung einer Bevölkerung erforderlich ist, hängt von der Sexualproportion der Lebendgeborenen und den Sterblichkeitsverhältnissen ab. Für Deutschland liegt er zurzeit bei etwa 2,1.

Die Nettoreproduktionsrate gibt die durchschnittliche Zahl der lebend geborenen Mädchen einer Frau an, die erreicht würde, wenn während ihres gesamten Lebens die altersspezifischen Geburtenziffern des Beobachtungsjahres und eine bestimmte Sterbetafel gelten würden. Sie zeigt auf, in welchem Maße eine Frauengeneration durch die nachfolgende Töchtergeneration ersetzt wird, wobei neben der Geburtenhäufigkeit auch die Sterblichkeit berücksichtigt wird. Mit der Berechnung der Nettoreproduktionsrate wird beachtet, dass nicht jedes geborene Mädchen selbst Kinder bekommt, weil es zum Beispiel infolge der Säuglings- und Kindersterblichkeit vor dem Durchleben des reproduktiven Alters stirbt. Ist die Nettoreproduktionsrate größer als 1, entfällt im Durchschnitt auf jede Frau mehr als eine Tochter und die Bevölkerung wächst. Ist die Rate gleich 1, ist die Töchtergeneration so groß wie die der Mütter und die Bevölkerung bleibt konstant. Bei einer Nettoreproduktionsrate unter 1 wird die Müttergeneration nicht durch die Töchtergeneration ersetzt und die Bevölkerung schrumpft. Diese Aussagen zur Bevölkerungsentwicklung sind langfristig zu verstehen. Die aktuelle Veränderung der Bevölkerung wird auch durch den Altersaufbau der Bevölkerung und die Wanderungen bestimmt.

### 3.3.7 Erkennbare Fehlbildungen

Bei der Geburt erkennbare Fehlbildungen werden nicht mehr in der Statistik der natürlichen Bevölkerungsbewegung erhoben. Daten über Fehlbildungen enthält aber die Krankenhausdiagnose-Statistik.

### 3.4 Gestorbene

Bei den *Sterbefällen* handelt es sich nur um die im Berichtszeitraum Gestorbenen. Totgeborene, nachträglich beurkundete Kriegssterbefälle und gerichtliche Todeserklärungen sind in den Zahlen nicht enthalten.

#### 3.4.1 Säuglingssterblichkeit

Die *Säuglingssterblichkeit*, ausgedrückt als Verhältnis der im ersten Lebensjahr gestorbenen Kinder je 1 000 Lebendgeborene, wurde in dieser Veröffentlichung im Allgemeinen unter Berücksichtigung der Geburtenentwicklung berechnet, also die Gestorbenen auf die aus dem gleichen Geburtsmonat bzw. bei jährlichen Angaben auf die aus dem gleichen Geburtsjahr stammenden Lebendgeborenen bezogen. Störende Einflüsse durch die Schwankungen der Geborenenzahlen sind dadurch ausgeschaltet. Die perinatale Sterblichkeit bezeichnet die Sterblichkeit der Neugeborenen vor, während und in den ersten sieben Tagen nach der Geburt.

Berechnungen über die Säuglingssterblichkeit nach Geschlecht und Altersmonaten auf der Grundlage der Sterbejahrmethode von Rahts werden seit 1952 jährlich nachgewiesen.

Soweit die Säuglingssterbefälle mangels Unterlagen auf die Lebendgeborenen des Berichtszeitraums bezogen werden mussten, findet sich in den Tabellen ein entsprechender Hinweis. Unterschiede nach der einfachen oder genauen Berechnungsmethode machen sich besonders in den monatlichen Ergebnissen bemerkbar; die Jahresergebnisse weichen bei geringen jährlichen Schwankungen der Geborenen zahlenmäßig nicht nennenswert voneinander ab.

Bei der Berechnung der Säuglingssterblichkeit nach dem Familienstand der Eltern können die nachträglich erfolgten Eheschließungen von bei der Geburt des Kindes nicht miteinander verheirateten Eltern nicht berücksichtigt werden. Die Zahl der Kinder, deren Eltern nach der Geburt heirateten, dürfte die Zahl der erfolgreichen Anfechtungen der Ehelichkeit von Kindern übersteigen. Die Sterblichkeit der Säuglinge, deren Eltern miteinander verheiratet sind, ist daher geringfügig zu hoch, die der Säuglinge mit nicht miteinander verheirateten Eltern dagegen etwas zu niedrig berechnet.

### 3.4.2 Sterbetafeln

*Abgekürzte Sterbetafeln* wurden seit 1957 bis zur Sterbetafel 1999/2001 jährlich für einen Dreijahresdurchschnitt berechnet. Die Sterbewahrscheinlichkeiten der 1-jährigen und Älteren wurden nach der Sterbeziffermethode von Farr ermittelt, die Säuglingssterblichkeit nach Rahts. Diese „rohen“ Sterbewahrscheinlichkeiten wurden nicht ausgeglichen. Die Nachweisung der durchschnittlichen ferneren Lebenserwartung erfolgte bis zum Lebensalter 90 Jahre.

Seit der Sterbetafel 2000/2002 werden die Altersjahre bis 100 nachgewiesen. Die Sterbewahrscheinlichkeiten für 90- bis 100-Jährige werden dabei geschätzt.

*Allgemeine Sterbetafeln* wurden im früheren Bundesgebiet jeweils im Anschluss an eine Volkszählung für einen Dreijahreszeitraum erstellt. Die rohen Sterbewahrscheinlichkeiten wurden (wie 1871/81, 1910/11 und 1932/34) 1949/51 mittels der Geburtsjahrmethode nach Becker-Zeuner, 1960/62 (wie 1881/90 und 1901/10) nach der Sterbejahrmethode nach Rahts und 1970/72 sowie 1986/88 nach der Sterbeziffermethode nach Farr ermittelt. Die Ausgleiche der rohen Sterbewahrscheinlichkeiten erfolgte mittels verschiedener Verfahren; bei der letzten allgemeinen Sterbetafel 1986/88 wurde ein Spline-Ansatz herangezogen. Die Methoden und Ergebnisse der allgemeinen Sterbetafeln für das frühere Bundesgebiet sind in Sonderbeiträgen veröffentlicht worden (zuletzt als Reihe 1 S.2 in Fachserie 1).

Die *Sterbetafel 1986/88 für Deutschland* (siehe Tabelle 3.15) beruht auf den Ergebnissen der bundesdeutschen und der DDR-Statistik für diesen Zeitraum. Für die ehemalige DDR wurde dazu die mittlere Bevölkerung (zum 30. Juni), für das frühere Bundesgebiet die Jahresdurchschnittliche Bevölkerung nach Alter herangezogen. Es wurden die Sterbeziffermethode nach Farr (Säuglinge: Rahts) und zur Ausgleiche der rohen Sterbewahrscheinlichkeiten ein Spline-Ansatz verwendet.

Sämtliche genannten Sterbetafeln stellen eine Querschnittsbetrachtung dar. Die verwendeten Sterbewahrscheinlichkeiten beziehen sich jeweils auf die Beobachtungsjahre. Methodische Erläuterungen zur Berechnung von Periodensterbetafeln finden Sie mit folgendem Link:  
<https://www.destatis.de/DE/Publikationen/Thematisch/Bevoelkerung/Bevoelkerungsbewegung/PeriodensterbetafelErlaeuterung.html>

### 3.4.3 Todesursachen

Über die *Sterbefälle* nach *Todesursachen* wird jährlich in der Fachserie 12 „Gesundheitswesen“ Reihe 4 berichtet.

### 3.4.4 Altersspezifische und standardisierte Sterbeziffern

Die altersspezifische Sterbeziffer bezieht die Gestorbenen des Berichtsjahres der entsprechenden Altersgruppe auf 1 000 Personen der durchschnittlichen Bevölkerung derselben Altersgruppe getrennt nach Geschlecht.

Die standardisierte Sterbeziffer vergleicht die Ziffer des Berichtsjahres mit der Ziffer des Standardjahres, wobei die Wahl des Standardjahres beliebig ist. Ist die standardisierte Ziffer niedriger/höher als im Standardjahr, dann ist das Sterblichkeitsniveau gesunken/gestiegen. Der Vergleich zwischen tatsächlicher und standardisierter Sterbeziffer eines Berichtsjahres zeigt den Einfluss der Altersstruktur des Berichtsjahres im Vergleich zum Standardjahr.

### 3.5 Familienstand

Der Familienstand „verwitwet“ schließt diejenigen Fälle ein, in denen der bisherige Ehepartner für tot erklärt worden ist. Wurde eine frühere Ehe aufgehoben, wird als Familienstand geschieden nachgewiesen. Die Familienstände zu eingetragenen Lebenspartnerschaften werden unter „ledig“ nachgewiesen.

### 3.6 Abgrenzung der erhobenen Tatbestände und methodische Hinweise hinsichtlich der ehemaligen DDR

Die Ergebnisse der Statistik der natürlichen Bevölkerungsbewegung in den neuen Ländern und Berlin-Ost basierten – wie bereits erwähnt – bis zum 3. Oktober 1990 auf den in der ehemaligen DDR üblichen Definitionen, Erhebungstatbeständen und Methoden. Im Wesentlichen bestanden folgende Unterschiede zur Bundesstatistik:

- *Staatsangehörigkeit* und *Religionzugehörigkeit* wurden nicht nachgewiesen.

- *Eheschließungen*: Es wurden alle standesamtlichen Trauungen erhoben, bei denen mindestens ein Partner seinen ständigen Wohnsitz in der ehem. DDR hatte.

Als gemeinsame voreheliche Kinder der Eheschließenden wurden Kinder bis zum Alter von sechs Jahren gezählt.

Das durchschnittliche Heiratsalter war von 1971 bis 1989 anders als zuvor ermittelt worden und deshalb ein halbes Jahr niedriger ausgewiesen worden als nach der bis 1970 verwendeten Berechnungsweise (die der Bundesstatistik entspricht). In Tabelle 4.4 sind die für diese Jahre angegebenen Werte an die Berechnungsmethoden der Bundesstatistik angepasst worden.

- *Geborene*: Als Lebendgeborene wurden alle Kinder gezählt, bei denen nach dem vollständigen Verlassen des Mutterleibes, unabhängig von der Durchtrennung der Nabelschnur oder von der Ausstoßung der Plazenta, Herztätigkeit und Lungenatmung vorhanden waren.

Dementsprechend galt ein Kind als tot geboren, wenn von den Lebenszeichen Herztätigkeit und Lungenatmung beide nicht oder nur eines vorhanden waren und das Geburtsgewicht mindestens 1 000 Gramm betrug. Bis 1978 war statt des Gewichtes eine Körperlänge von mindestens 35 cm zur Abgrenzung der Totgeborenen herangezogen worden. Von 1957 bis 1961 waren Geborene, bei denen weder die natürliche Lungenatmung eingesetzt hatte noch andere Lebenszeichen (Herzschlag, Bewegungen) vorhanden waren und die mindestens 35 cm lang waren, als Totgeborene definiert worden.

Es ist anzunehmen, dass sich die bundesdeutsche Definition nicht sofort ab dem 3. Oktober 1990 allgemein durchsetzte und ein Teil der Geborenen auch dann noch als Totgeburten gezählt wurde, wenn nur eines der Lebenszeichen Herztätigkeit oder Lungenatmung oder Pulsieren der Nabelschnur festgestellt worden war.

Zur Berechnung der allgemeinen Fruchtbarkeitsziffer und der altersspezifischen Geburtenziffern wurde der Bestand der Frauen des jeweiligen Alters am Jahresbeginn herangezogen. Für 1989 liegen diese Ziffern auch nach dem bundesdeutschen Verfahren (auf die Anzahl der Frauen des jeweiligen Alters im Jahresdurchschnitt bezogen) berechnet vor; die zusammengefasste Geburtenziffer für 1989 in Tabelle 1.2.3 wurde aus diesen Ziffern berechnet.

Bei Lebendgeborenen wurde die Gesamtgeburtenfolge der in der bestehenden Ehe geborenen Kinder, nicht aber deren Lebendgeborenenfolge nachgewiesen. (Dagegen wurde für Lebendgeborene die Gesamt- und die Lebendgeborenenfolge sämtlicher von der Mutter geborener Kinder ermittelt, wozu es in der Bundesstatistik bisher keine Angaben gab.) Auch bezogen sich die Angaben zum Geburtsdatum des vorhergehenden Kindes nicht auf die in der bestehenden Ehe geborenen, sondern auf alle Kinder der Mutter (und wurden – im Gegensatz zur Bundesstatistik, die dies erst seit 2009 nachweist – auch für nichtehelich Lebendgeborene erfasst).



- *Gestorbene*: Bei der Säuglingssterblichkeit wurden die im ersten Lebensjahr Gestorbenen auch auf die Lebendgeborenen des Berichtsjahres bezogen. Das Geburtsgewicht der gestorbenen Säuglinge wurde auf je 100 g abgerundet.

- Abgekürzte Sterbetafeln wurden jährlich aufgestellt. Sie beruhten auf einjährigen Sterbekoeffizienten. Allgemeine Sterbetafeln wurden nach der Geburtsjahrmethode von Becker-Zeuner erstellt.

Die Vergleichbarkeit der Angaben zu Ehedauer, Heiratsalter und Altersunterschied der geschiedenen Ehegatten mit entsprechenden Ergebnissen der Bundesstatistik ist wegen unterschiedlicher Berechnungsmethoden geringfügig eingeschränkt.

#### Abkürzungen / Zeichenerklärungen

0	=	weniger als die Hälfte von 1 in der letzten besetzten Stelle, jedoch mehr als nichts
-	=	nichts vorhanden
...	=	Angabe fällt später an
/	=	keine Angaben, da Zahlenwert nicht sicher genug
.	=	Zahlenwert unbekannt oder geheim zu halten
X	=	Tabellenfach gesperrt, weil Aussage nicht sinnvoll
()	=	Aussagewert eingeschränkt, da der Zahlenwert statistisch relativ unsicher ist
oder —	=	grundsätzliche Änderung innerhalb einer Reihe, die den zeitlichen Vergleich beeinträchtigt

## Schaubilder

### Lebendgeborene und Gestorbene 1900 bis 2012

je 1 000 Einwohner

Überschuss der Lebendgeborenen

Überschuss der Gestorbenen

Lebendgeborene

Gestorbene

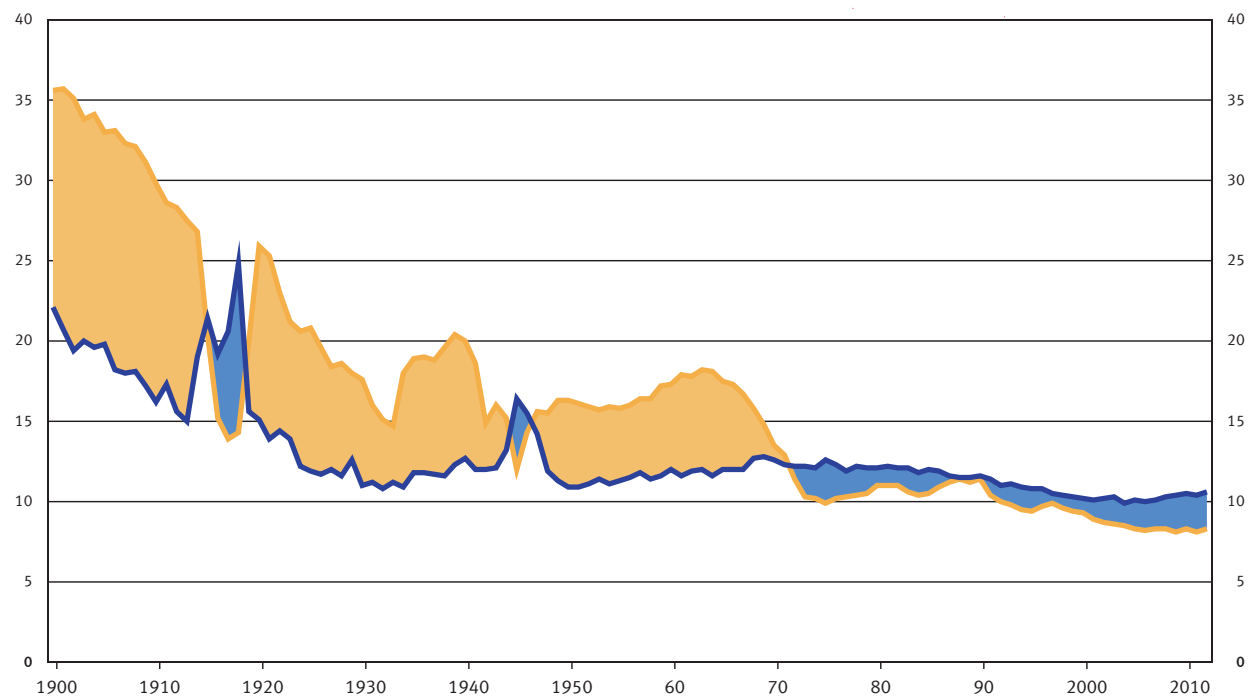

2013 - 06 - 0936

### Eheschließungen und Ehelösungen 1950 bis 2012

Tausend

Tausend

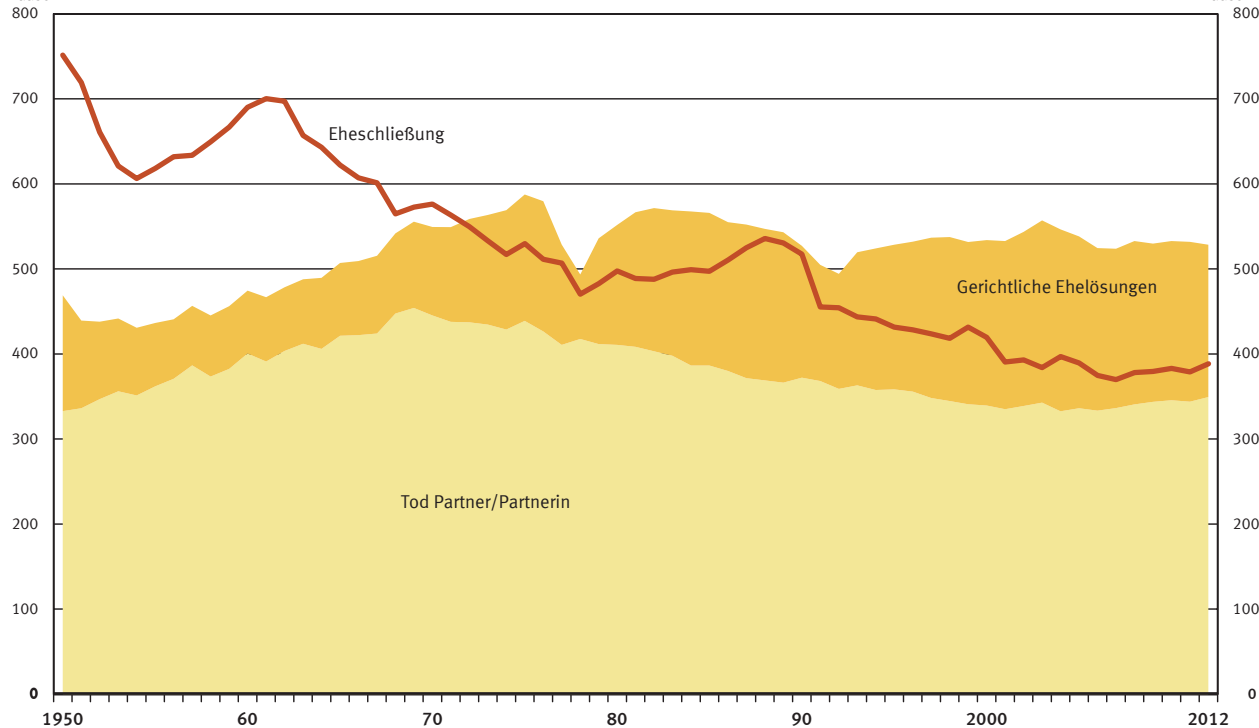

2013 - 06 - 0937

**Eheschließungen nach Monaten**  
je 1 000 Einwohner und Jahr

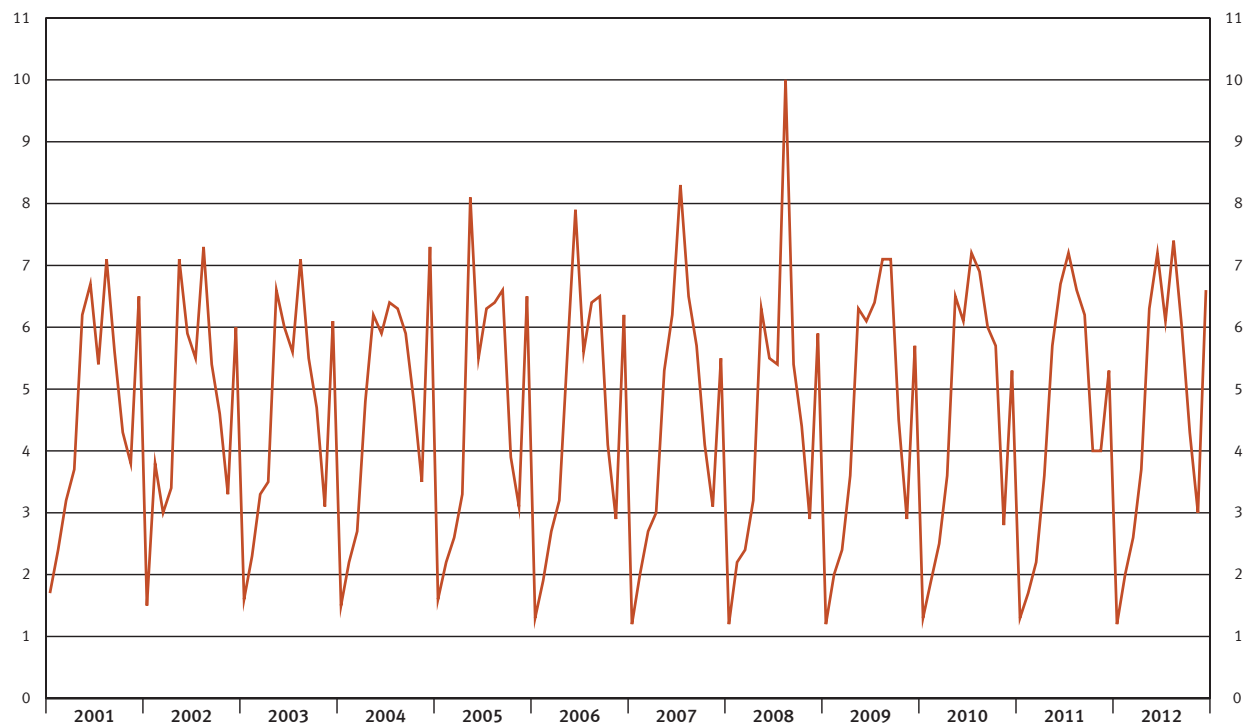

2013 - 06 - 0938

**Lebendgeborene und Gestorbene nach Monaten**  
je 1 000 Einwohner und Jahr

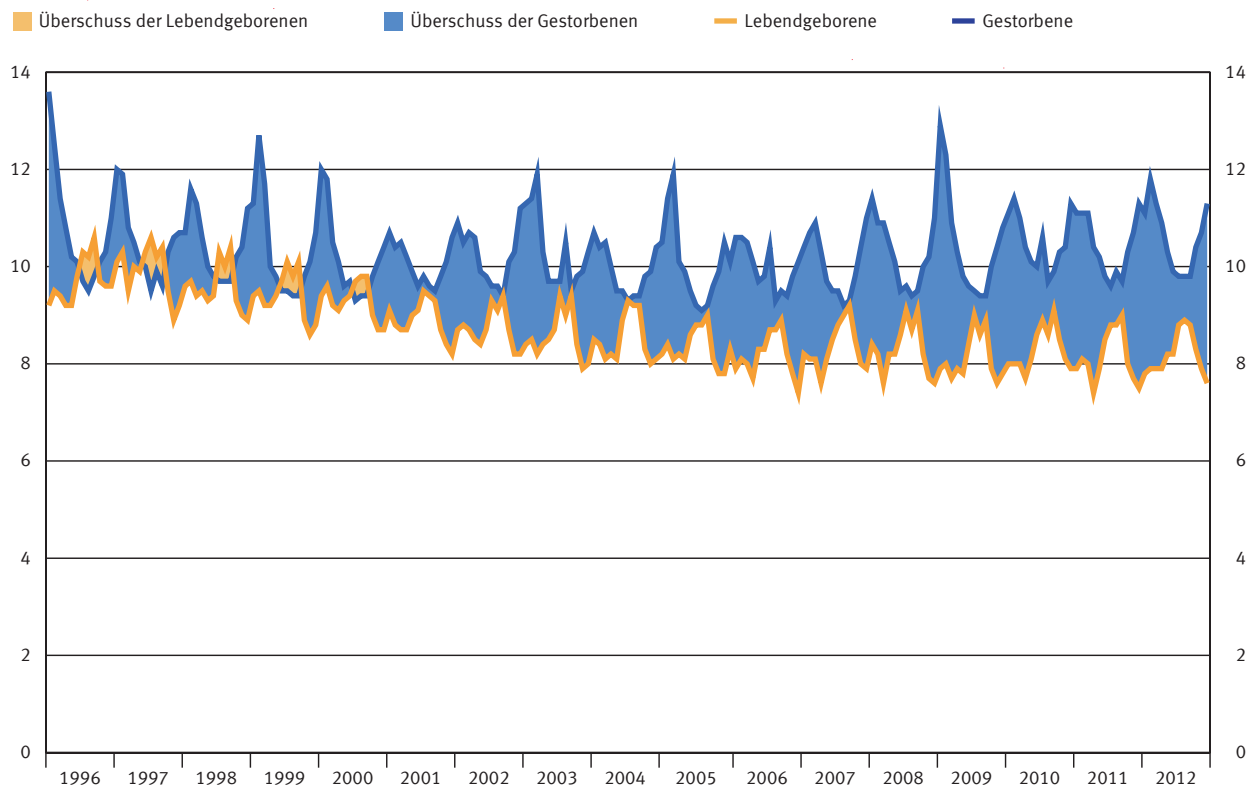

2013 - 06 - 0939

**Altersspezifische Geburtenziffern**  
 Lebendgeborene nach dem Alter der Mütter je 1 000 Frauen gleichen Alters

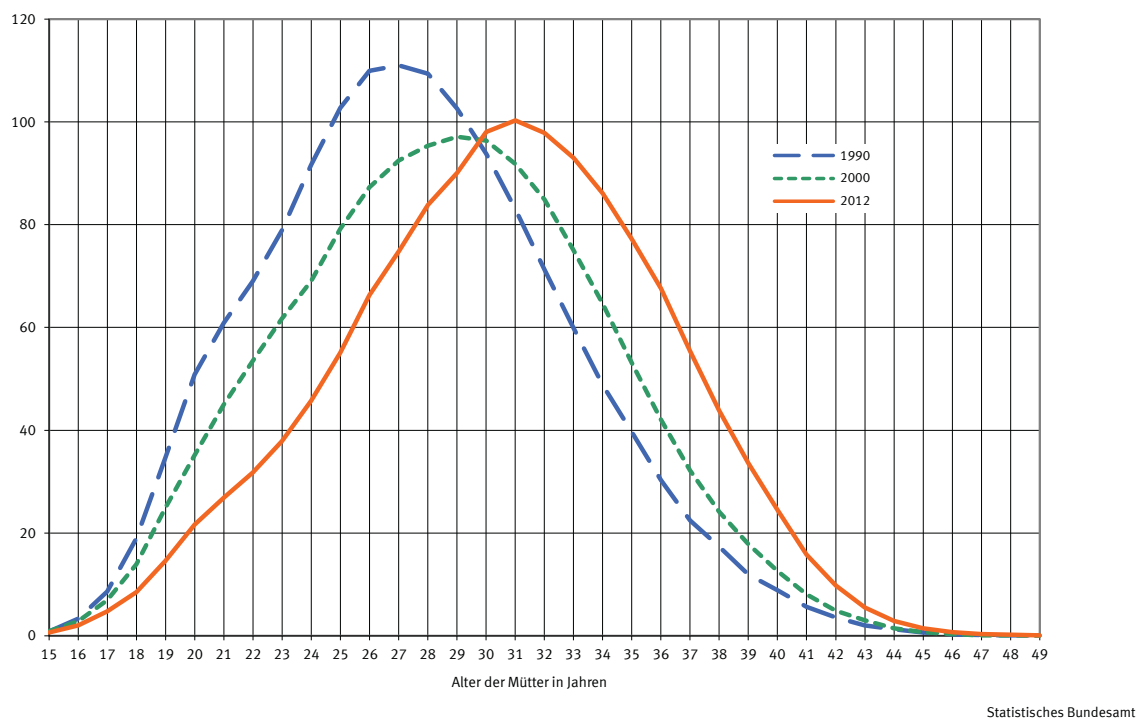

**Zusammengefasste Geburtenziffern \*)**  
 je 1 000 Frauen im Alter von 15 bis unter 50 Jahren

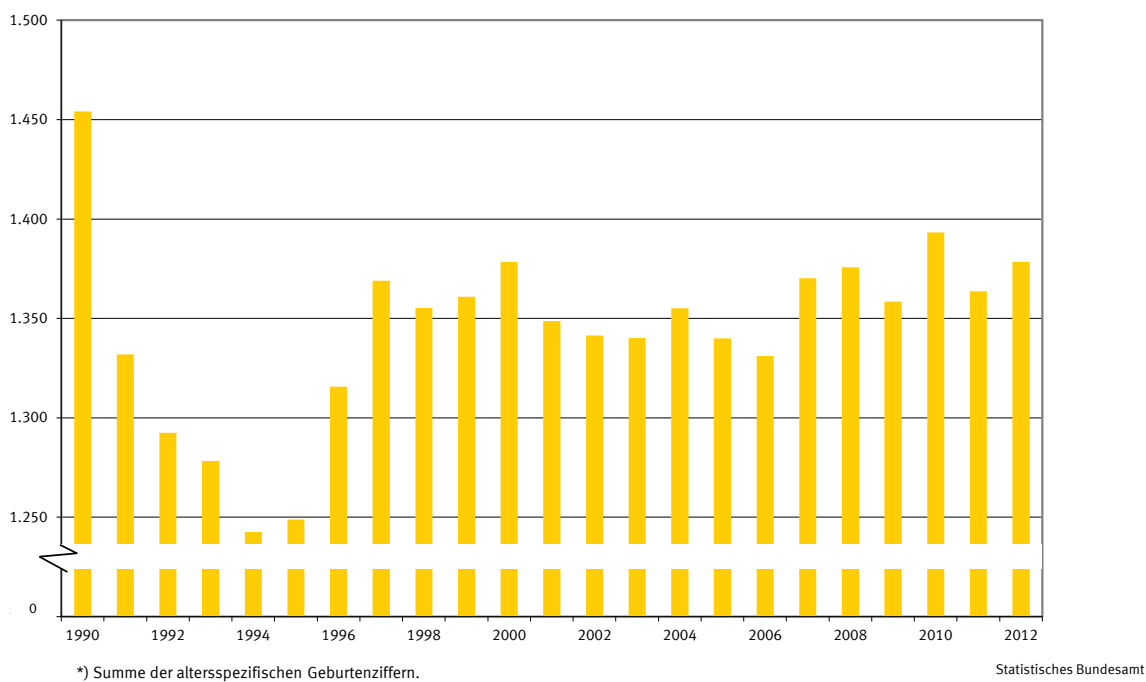

Ergebnis des Zensus für 2011 und 2012 noch nicht berücksichtigt.

**Heiratsziffern der Ledigen**  
 Eheschließende Ledige nach dem Alter je 1 000 Ledige gleichen Alters  
 männlich

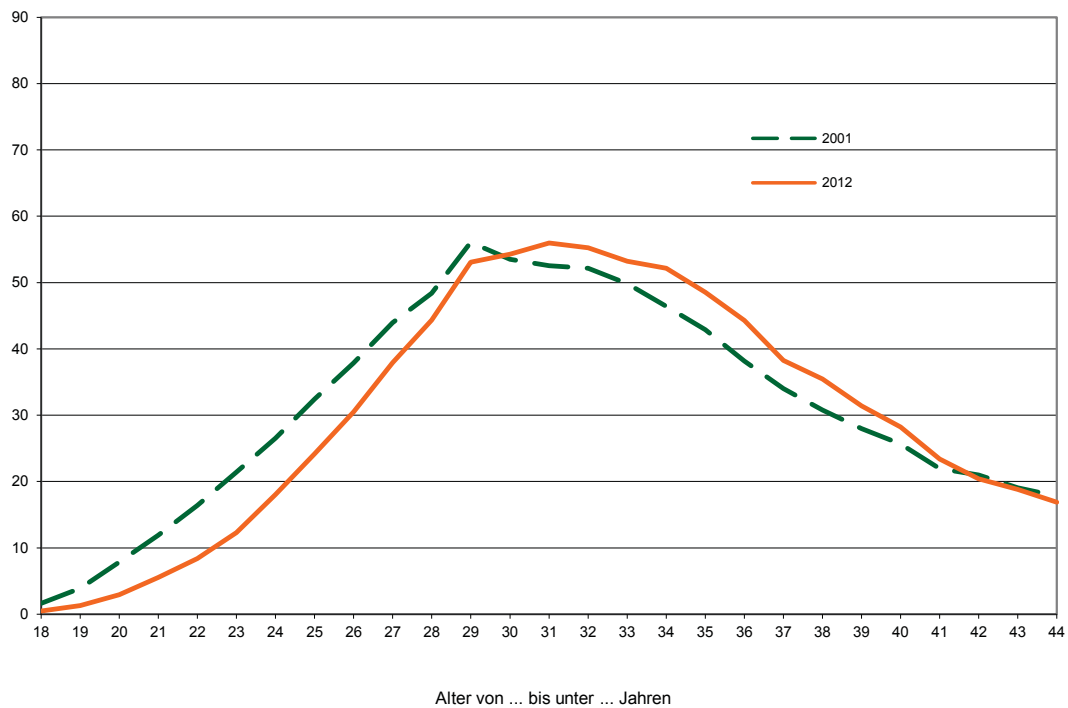

weiblich

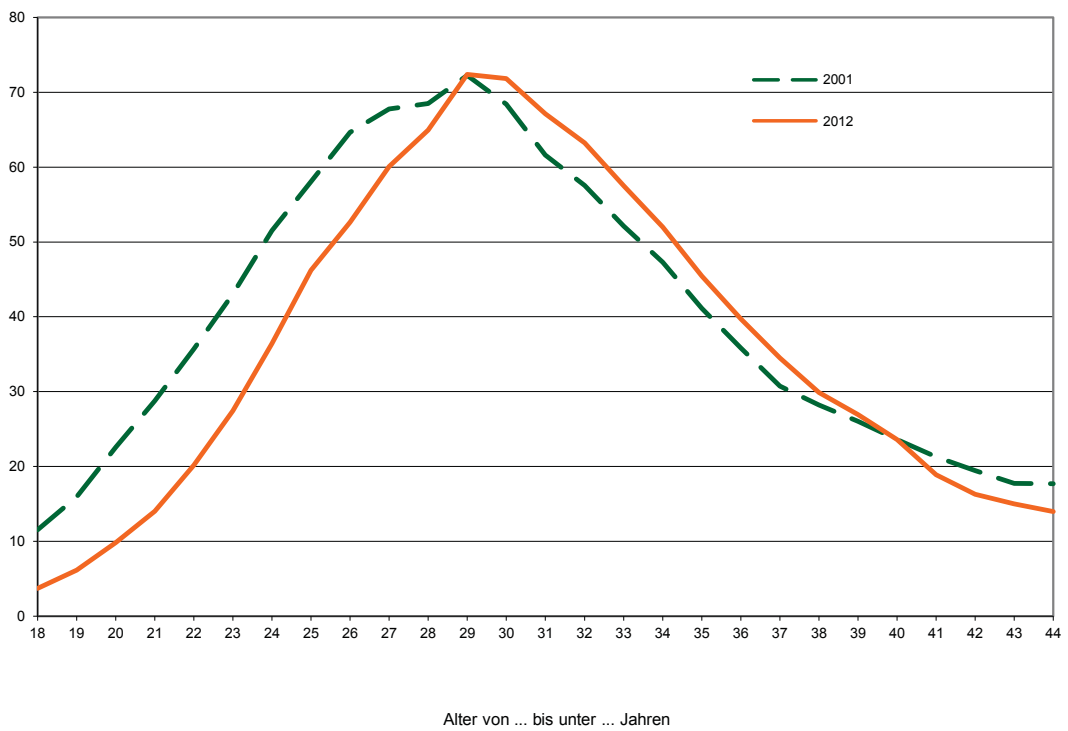

Statistisches Bundesamt

Ergebnis des Zensus noch nicht berücksichtigt.

**Säuglingssterblichkeit \*)**  
je 1 000 Lebendgeborene

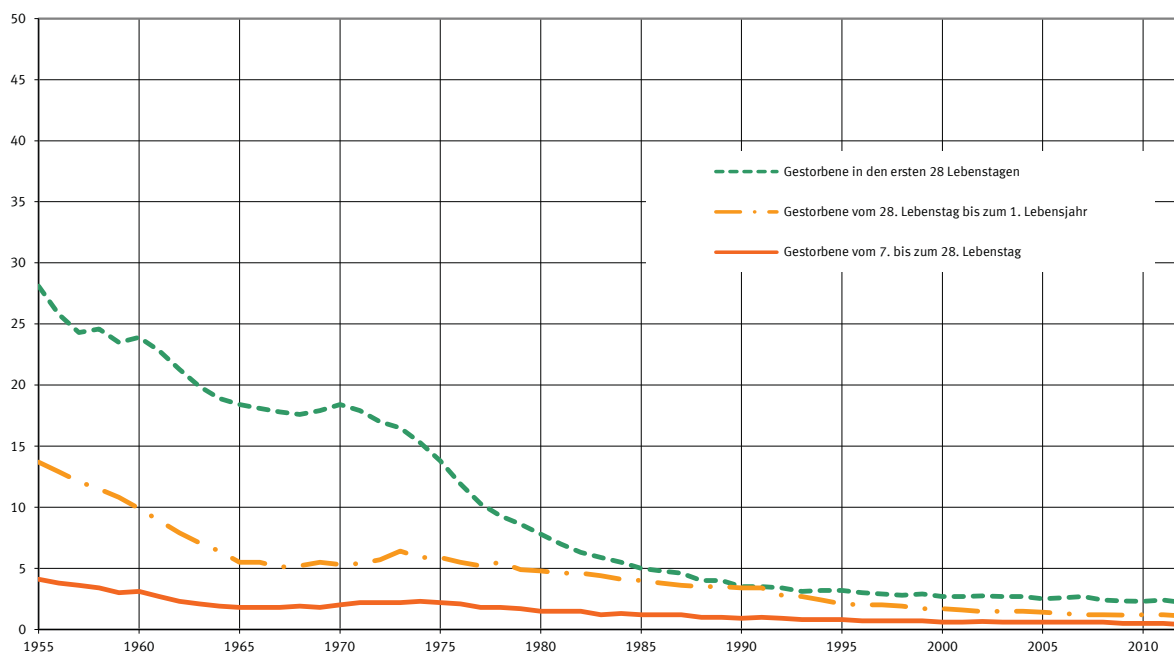

Statistisches Bundesamt

**Perinatale Sterblichkeit der Neugeborenen \*)**

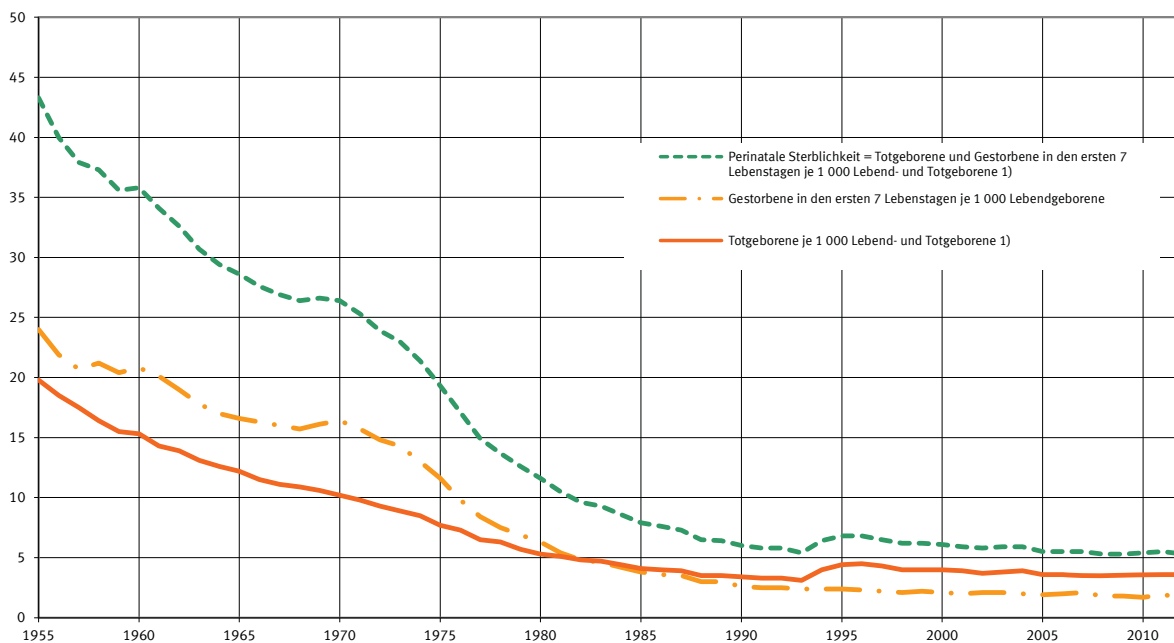

Statistisches Bundesamt

\*) Ab 1991 Deutschland; bis 1990 Früheres Bundesgebiet einschließlich Berlin-West.

1) Geburtsgewicht der Totgeborenen vom 1.7.1979 bis 31.3.1994 mindestens 1 000 Gramm, seit 1.4.1994 mindestens 500 Gramm.



### Sterbewahrscheinlichkeiten der Sterbetafel 2009/11

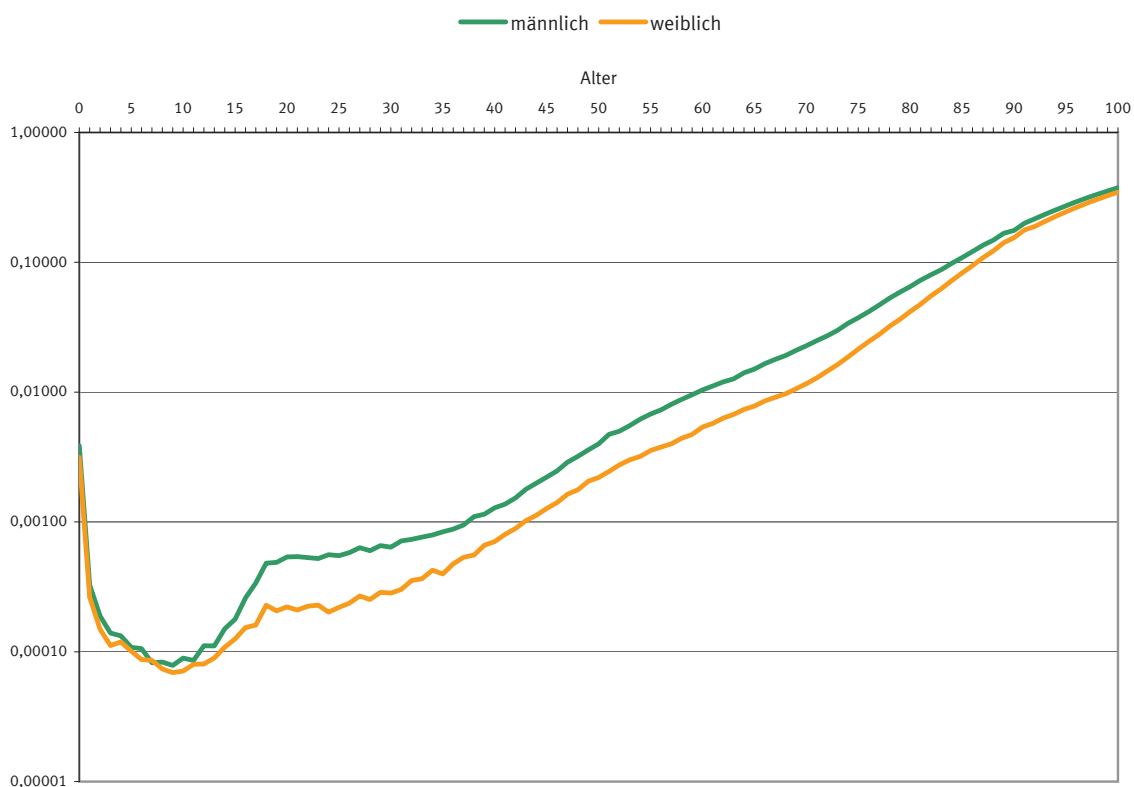

Statistisches Bundesamt

### Absterbeordnung der Sterbetafel 2009/11

Von 100 000 Neugeborenen überleben die angegebenen Altersjahre

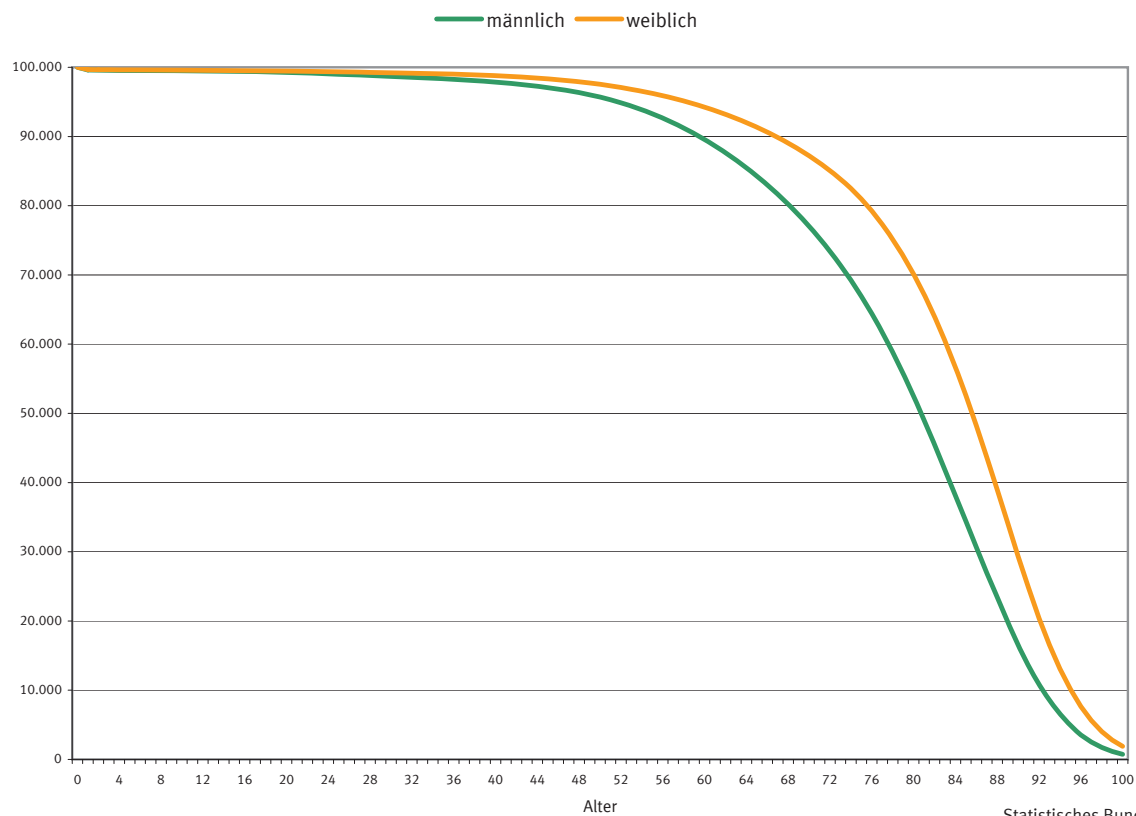

Statistisches Bundesamt

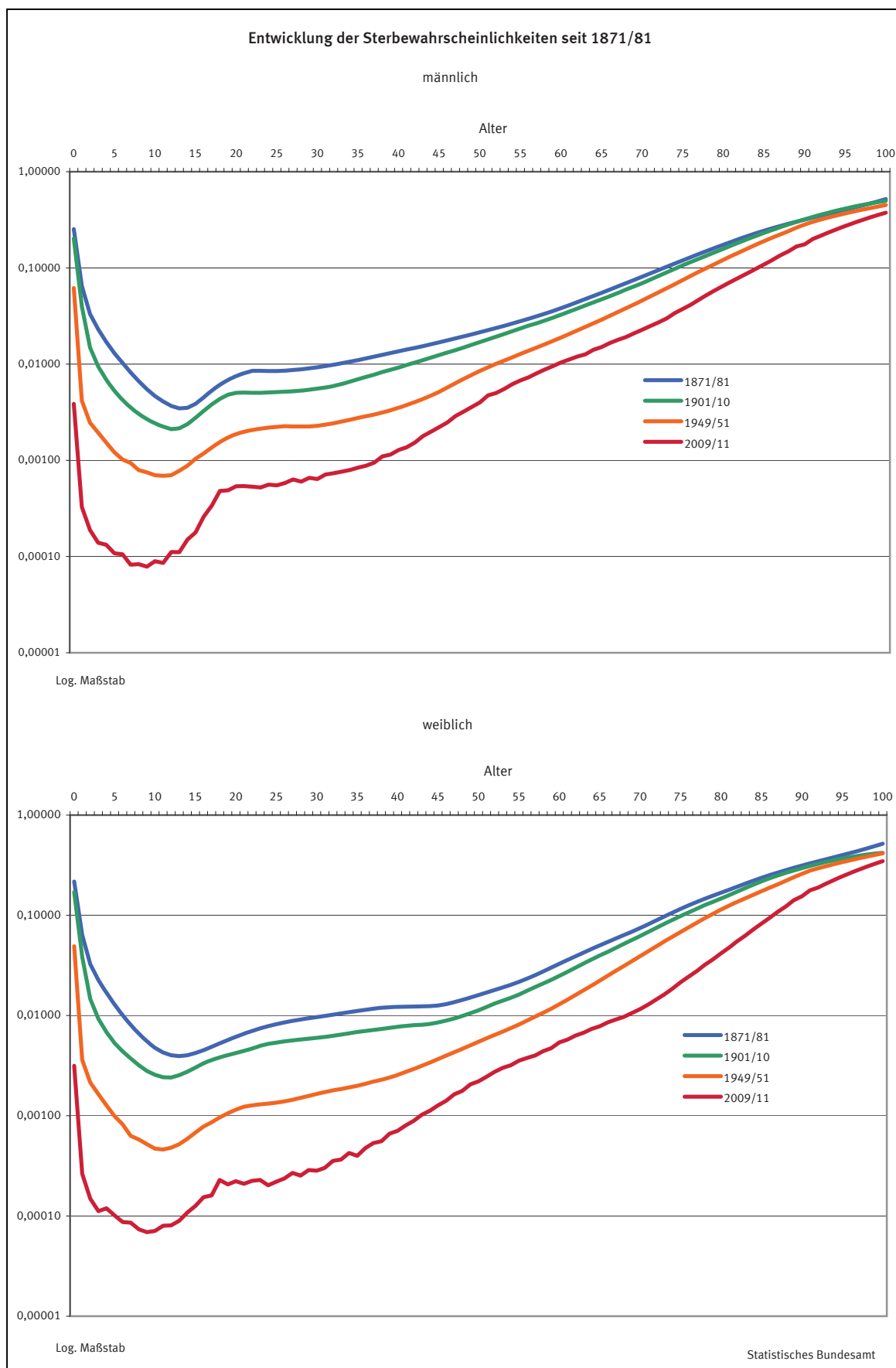

Die Werte sind für folgende Gebietsstände aufgeführt: 1871/81 und 1901/10 Deutsches Reich; 1949/51 Früheres Bundesgebiet; 2009/11 Deutschland.

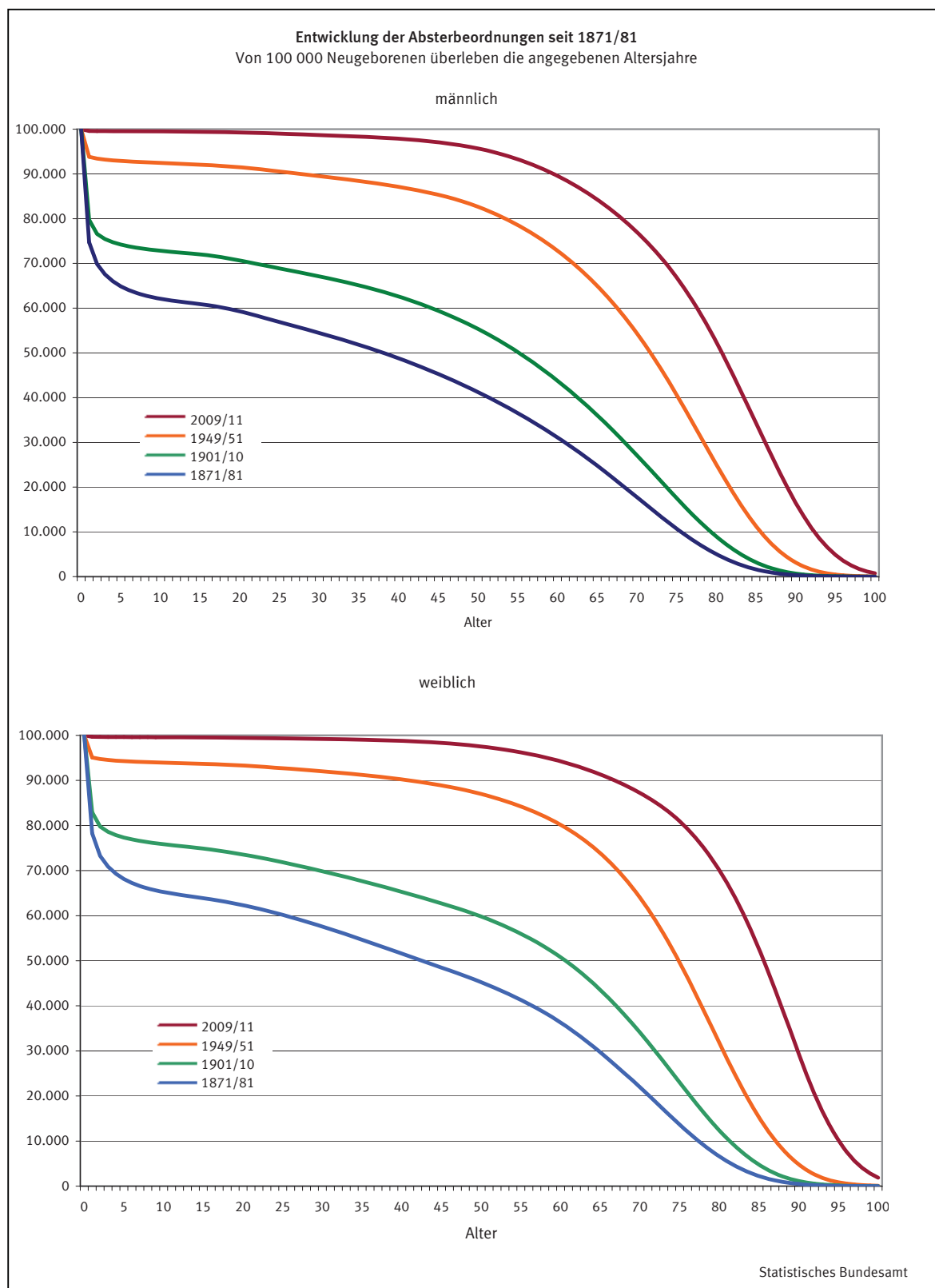

Die Werte sind für folgende Gebietsstände aufgeführt: 1871/81 und 1901/10 Deutsches Reich; 1949/51 Früheres Bundesgebiet; 2009/11 Deutschland.

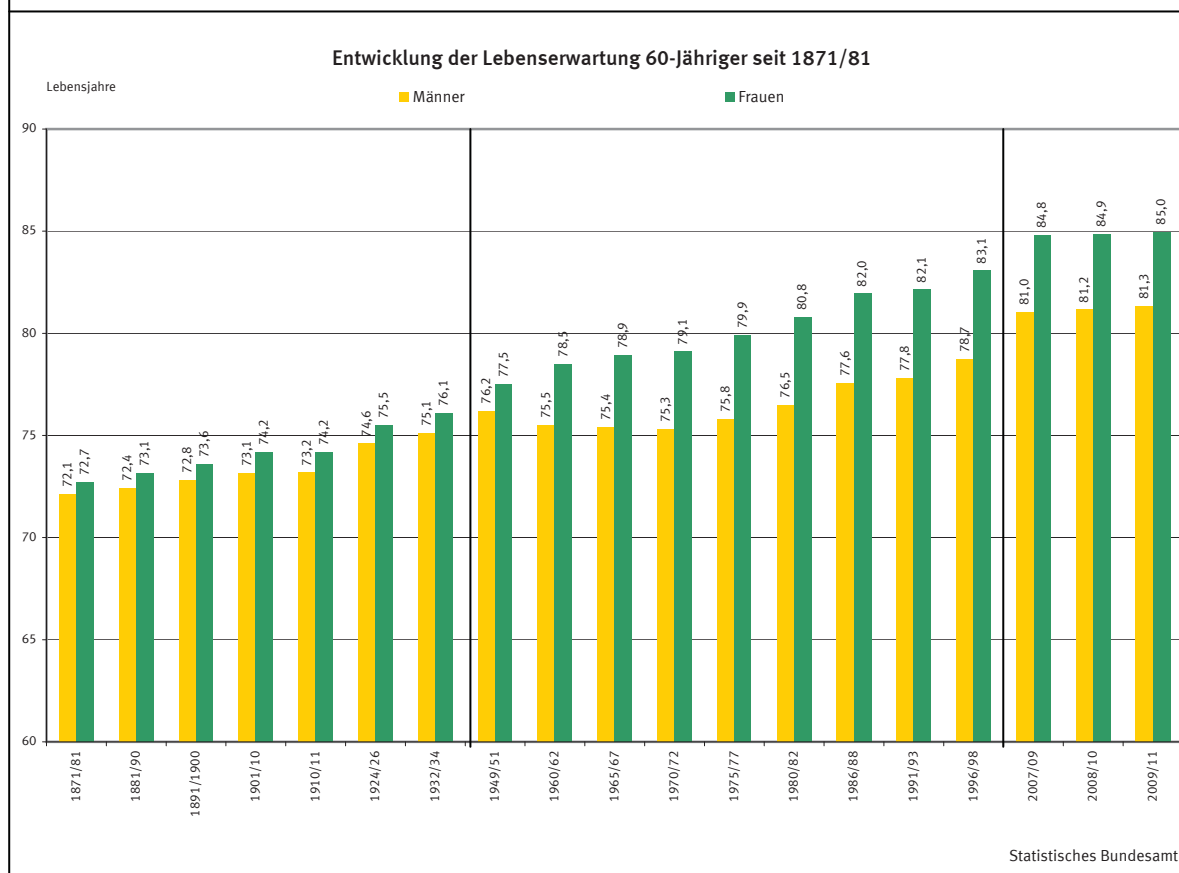
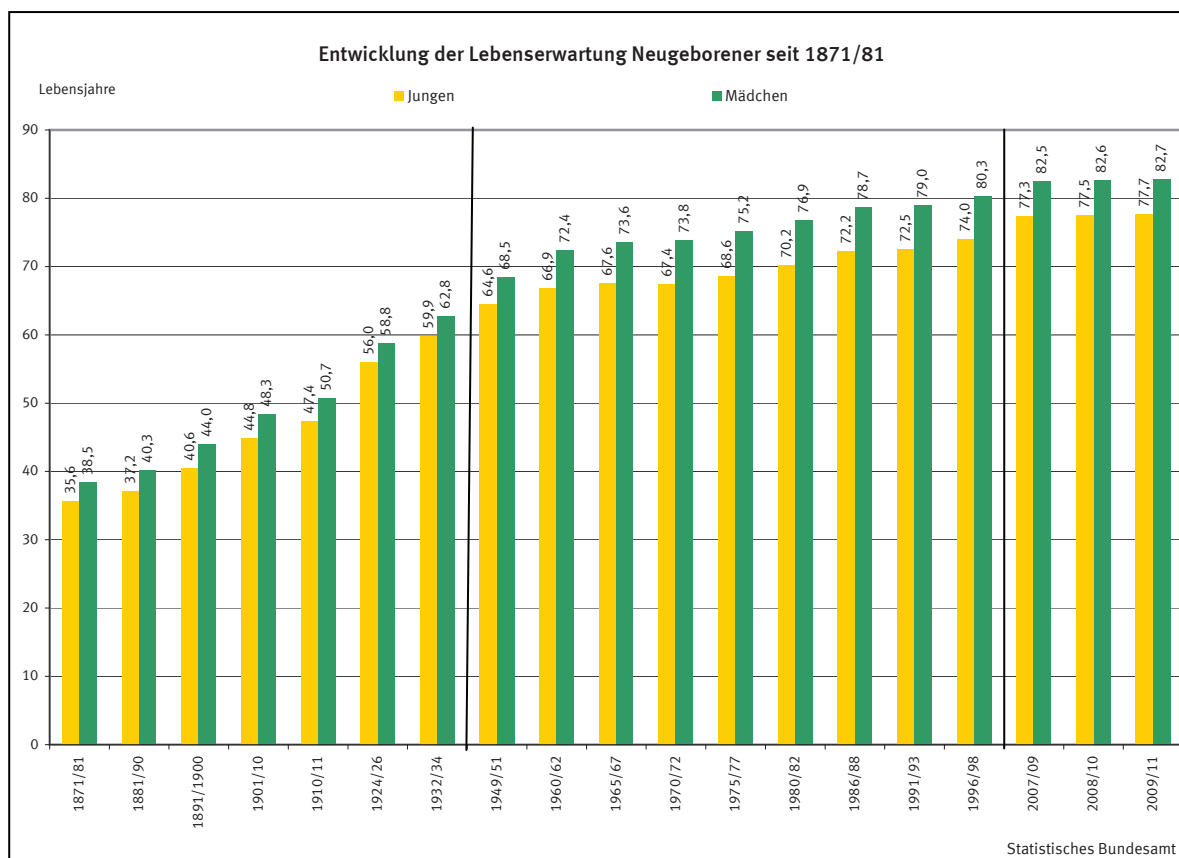

Die Werte sind für folgende Gebietsstände aufgeführt: 1871/81 bis 1932/34 Deutsches Reich, jeweiliger Gebietsstand; 1949/51 bis 1986/88 Früheres Bundesgebiet; ab 1991/93 Deutschland.

## Tabellenteil

## **1 Zusammenfassende Übersichten**

## 1 Zusammenfassende Übersichten

### 1.1 Eheschließungen, Geborene und Gestorbene <sup>\*)</sup>

#### 1.1.1 Deutschland

Jahr	Eheschließungen	Lebendgeborene				Totgeborene <sup>2)</sup>	Gestorbene <sup>3)</sup>					Überschuss der Geborenen (+) bzw. Gestorbenen (-)		
		männlich	weiblich	insgesamt	darunter nicht ehelich <sup>1)</sup>		männlich	weiblich	insgesamt	und zwar				
										im 1. Lebensjahr	in den ersten 7 Lebenstagen			
1946 .....	525 425	478 592	443 085	921 677	156 407	22 538	520 831	480 740	1 001 571	91 336	.	- 79 894	.	
1947 .....	645 988	532 767	495 929	1 028 696	129 976	23 305	487 085	445 578	932 663	94 399	.	+ 96 033	.	
1948 .....	707 857	545 001	504 384	1 049 385	113 316	23 566	414 126	390 713	804 839	76 868	.	+ 244 546	.	
1949 .....	696 874	573 204	533 621	1 106 825	110 076	25 260	388 801	382 051	770 852	70 576	.	+ 335 973	.	
1950 .....	750 452	578 191	538 510	1 116 701	117 934	24 857	375 323	373 006	748 329	67 175	.	+ 368 372	.	
1951 .....	718 166	571 699	534 681	1 106 380	117 577	24 698	380 155	372 542	752 697	62 204	.	+ 353 683	.	
1952 .....	659 779	571 152	533 932	1 105 084	111 926	23 768	387 003	380 636	767 639	56 710	.	+ 337 445	.	
1953 .....	620 121	564 929	530 100	1 095 029	108 006	22 382	400 373	390 281	790 654	53 073	.	+ 304 375	.	
1954 .....	605 392	572 559	537 184	1 109 743	107 644	22 512	392 610	382 681	775 291	49 944	.	+ 334 452	.	
1955 .....	617 228	575 079	538 329	1 113 408	102 555	22 060	404 123	391 815	795 938	48 614	.	+ 317 470	.	
1956 .....	630 932	586 127	551 042	1 137 169	101 042	21 309	415 159	396 952	812 111	46 180	.	+ 325 058	.	
1957 .....	632 659	602 041	563 514	1 165 555	100 192	20 448	430 465	409 730	840 195	44 918	.	+ 325 360	.	
1958 .....	648 471	607 095	568 775	1 175 870	95 492	19 470	417 137	401 281	818 418	44 576	.	+ 357 452	.	
1959 .....	665 844	641 377	602 545	1 243 922	98 773	19 741	426 160	409 242	835 402	44 540	24 301	+ 408 520	.	
1960 .....	689 028	648 928	612 686	1 261 614	95 321	19 814	446 999	429 722	876 721	44 105	24 900	+ 384 893	.	
1961 .....	699 339	675 417	638 088	1 313 505	93 758	19 387	432 908	417 392	850 300	42 231	.	+ 463 205	.	
1962 .....	696 317	677 283	639 251	1 316 534	86 677	18 748	448 131	430 683	878 814	39 218	.	+ 437 720	.	
1963 .....	655 974	696 986	658 609	1 355 595	83 277	18 276	455 128	439 942	895 070	37 869	.	+ 460 525	.	
1964 .....	642 037	698 046	659 258	1 357 304	80 631	17 565	443 114	427 205	870 319	35 289	.	+ 486 985	.	
1965 .....	621 130	682 200	643 186	1 325 386	76 543	16 566	459 097	448 785	907 882	31 907	.	+ 417 504	.	
1966 .....	606 133	677 053	641 250	1 318 303	74 626	15 569	459 150	452 834	911 984	30 936	.	+ 406 319	.	
1967 .....	600 247	653 649	618 627	1 272 276	74 001	14 364	459 058	455 359	914 417	28 703	.	+ 357 859	.	
1968 .....	563 826	624 373	590 595	1 214 968	74 379	13 505	486 547	489 974	976 521	27 069	.	+ 238 447	.	
1969 .....	571 737	587 443	554 923	1 142 366	75 142	12 302	492 798	495 294	988 092	26 011	.	+ 154 274	.	
1970 .....	575 233	537 922	509 815	1 047 737	75 802	10 853	482 696	492 968	975 664	23 547	15 958	+ 72 073	.	
1971 .....	562 235	521 361	492 035	1 013 396	80 769	10 010	475 685	489 938	965 623	22 371	14 744	+ 47 773	.	
1972 .....	548 707	463 472	438 185	901 657	74 885	8 415	476 166	489 523	965 689	19 444	12 410	- 64 032	.	
1973 .....	532 022	418 899	397 070	815 969	68 040	7 324	473 694	489 294	962 988	17 375	10 807	- 147 019	.	
1974 .....	516 081	413 510	391 990	805 500	68 455	6 848	466 355	490 218	956 573	16 076	9 917	- 151 073	.	
1975 .....	528 811	402 790	379 520	782 310	66 114	6 120	481 191	508 458	989 649	14 760	8 727	- 207 339	.	
1976 .....	510 318	409 749	388 585	798 334	69 947	5 882	468 081	498 792	966 873	13 233	7 625	- 168 539	.	
1977 .....	505 889	414 649	390 847	805 496	72 851	5 486	451 686	479 469	931 155	11 942	6 612	- 125 659	.	
1978 .....	469 278	415 866	392 753	808 619	80 397	5 297	461 723	493 827	955 550	11 526	6 072	- 146 931	.	
1979 .....	481 707	419 590	397 627	817 217	87 590	4 972	453 496	490 978	944 474	10 894	5 746	- 127 257	.	
1980 .....	496 603	444 148	421 641	865 789	102 921	4 954	455 924	496 447	952 371	10 779	5 582	- 86 582	.	
1981 .....	487 832	442 540	419 560	862 100	110 115	4 855	453 247	501 189	954 436	10 180	5 008	- 92 336	.	
1982 .....	486 856	442 759	418 516	861 275	123 066	4 409	446 365	497 467	943 832	9 523	4 381	- 82 557	.	
1983 .....	495 392	425 439	402 494	827 933	127 345	4 107	443 055	497 977	941 032	8 605	4 001	- 113 099	.	
1984 .....	498 040	417 247	395 045	812 292	129 545	3 803	430 859	486 440	917 299	7 925	3 656	- 105 007	.	
1985 .....	496 175	417 248	396 555	813 803	132 032	3 601	433 752	495 897	929 649	7 419	3 287	- 115 846	.	
1986 .....	509 320	434 901	413 331	848 232	136 332	3 547	427 946	497 480	925 426	7 408	3 252	- 77 194	.	
1987 .....	523 847	446 671	421 298	867 969	136 462	3 602	418 712	482 579	901 291	7 287	3 222	- 33 322	.	
1988 .....	534 903	459 051	433 942	892 993	140 106	3 474	417 428	483 199	900 627	6 822	2 825	- 7 634	.	
1989 .....	529 597	451 586	428 873	880 459	136 582	3 247	417 098	486 343	903 441	6 582	2 723	- 22 982	.	
1990 .....	516 388	465 379	440 296	905 675	138 755	3 202	425 093	496 352	921 445	6 385	2 488	- 15 770	.	
1991 .....	454 291	426 098	403 921	830 019	125 187	2 741	421 818	489 427	911 245	5 711	2 101	- 81 226	.	
1992 .....	453 428	414 807	394 307	809 114	120 448	2 660	410 583	474 860	885 443	4 992	2 039	- 76 329	.	
1993 .....	442 605	410 071	388 376	798 447	118 284	2 467	415 874	481 396	897 270	4 665	1 891	- 98 823	.	
1994 .....	440 244	395 869	373 734	769 603	118 460	3 113	409 375	475 286	884 661	4 309	1 853	- 115 058	.	
1995 .....	430 534	392 729	372 492	765 221	122 876	3 405	410 663	473 925	884 588	4 053	1 839	- 119 367	.	
1996 .....	427 297	409 213	386 800	796 013	135 700	3 573	408 082	474 761	882 843	3 962	1 867	- 86 830	.	
1997 .....	422 776	417 006	395 167	812 173	145 833	3 510	398 313	462 076	860 389	3 951	1 779	- 48 216	.	
1998 .....	417 420	402 865	382 169	785 034	157 117	3 190	393 443	458 939	852 382	3 666	1 677	- 67 348	.	
1999 .....	430 674	396 296	374 448	770 744	170 634	3 118	390 742	455 588	846 330	3 496	1 685	- 75 586	.	
2000 .....	418 550	393 323	373 676	766 999	179 574	3 084	388 981	449 816	838 797	3 362	1 594	- 71 798	.	
2001 .....	389 591	377 586	356 889	734 475	183 816	2 881	383 887	444 654	828 541	3 163	1 498	- 94 066	.	
2002 .....	391 963	369 277	349 973	719 250	187 961	2 700	389 116	452 570	841 686	3 036	1 507	- 122 436	.	
2003 .....	382 911	362 709	344 012	706 721	190 641	2 699	396 270	457 676	853 946	2 990	1 494	- 147 225	.	
2004 .....	395 992	362 017	343 605	705 622	197 129	2 728	383 388	434 883	818 271	2 918	1 446	- 112 649	.	
2005 .....	388 451	351 757	334 038	685 795	200 122	2 487	388 554	441 673	830 227	2 696	1 330	- 144 432	.	
2006 .....	373 681	345 816	326 908	672 724	201 519	2 420	385 940	435 687	821 627	2 579	1 324	- 148 903	.	
2007 .....	368 922	351 839	333 023	684 862	211 053	2 371	391 139	436 016	827 155	2 656	1 424	- 142 293	.	
2008 .....	377 055	349 862	332 652	682 514	218 887	2 412	397 651	446 788	844 439	2 414	1 220	- 161 925	.	
2009 .....	378 439	341 249	323 877	665 126	217 758	2 338	404 969	449 575	854 544	2 334	1 220	- 189 418	.	
2010 .....	382 047	347 237	330 710	677 947	225 472	2 466	409 022	449 746	858 768	2 322	1 175	- 180 821	.	
2011 .....	377 816	339 899	322 786	662 685	224 744	2 387	407 628	444 700	852 328	2 408	1 250	- 189 643	.	
2012 .....	387 423	345 629	327 915	673 544	232 383	2 400	416 423	453 159	869 582	2 202	1 176	- 196 038	.	

<sup>\*)</sup> Nach jeweiliger Definition der Bundesstatistik bzw. der ehemaligen DDR. Siehe Einführung und methodische Hinweise.

1) Seit 1.7.1998 "Kinder nicht miteinander verheirateter Eltern".

2) Geburtsgewicht vom 1.7.79 bis 31.3.94 mindestens 1 000 Gramm, ab 1.4.94 mindestens 500 Gramm.

3) Ohne Totgeborene, nachträglich beurkundete Kriegsterbefälle und gerichtliche Todeserklärungen.

## 1 Zusammenfassende Übersichten

### 1.1 Eheschließungen, Geborene und Gestorbene

#### 1.1.2 Früheres Bundesgebiet <sup>\*)</sup>

Jahr	Eheschließungen	Lebendgeborene				Totgeborene <sup>2)</sup>	Gestorbene <sup>3)</sup>					Überschuss der Geborenen (+) bzw. Gestorbenen (-)		
		männlich	weiblich	insgesamt	darunter nicht ehelich <sup>1)</sup>		männlich	weiblich	insgesamt	und zwar				
										im 1. Lebensjahr	in den ersten 7 Lebenstagen			
1946 .....	400 399	380 409	352 589	732 998	120 084	17 291	313 620	274 711	588 331	66 537	.	+ 144 667		
1947 .....	482 193	404 759	376 662	781 421	92 602	17 010	301 535	273 093	574 628	66 293	.	+ 206 793		
1948 .....	525 160	418 617	387 457	806 074	82 448	17 853	266 297	248 795	515 092	55 105	.	+ 290 982		
1949 .....	506 199	431 414	401 389	832 803	77 503	18 708	263 122	254 072	517 194	49 120	.	+ 315 609		
1950 .....	535 708	420 944	391 891	812 835	79 075	18 118	266 895	261 852	528 747	45 252	.	+ 284 088		
1951 .....	522 946	410 582	385 026	795 608	76 703	17 790	277 072	266 825	543 897	42 372	.	+ 251 711		
1952 .....	483 358	413 043	386 037	799 080	72 140	17 145	278 394	267 569	545 963	38 624	.	+ 253 117		
1953 .....	462 101	410 184	385 912	796 096	69 055	16 456	295 620	282 407	578 027	37 069	.	+ 218 069		
1954 .....	453 168	420 866	395 162	816 028	68 733	16 779	285 182	270 277	555 459	35 171	.	+ 260 569		
1955 .....	461 818	423 235	396 893	820 128	64 427	16 558	299 280	282 592	581 872	34 284	19 699	+ 238 256		
1956 .....	478 352	441 115	414 772	855 887	63 954	16 129	310 037	289 376	599 413	33 098	18 780	+ 256 474		
1957 .....	482 590	460 820	431 408	892 228	64 172	15 911	319 043	295 973	615 016	32 479	18 470	+ 277 212		
1958 .....	494 110	466 861	437 604	904 465	61 914	15 082	309 174	288 131	597 305	32 589	19 190	+ 307 160		
1959 .....	503 981	490 791	461 151	951 942	63 716	14 951	313 690	291 814	605 504	32 642	19 466	+ 346 438		
1960 .....	521 445	498 182	470 447	968 629	61 330	15 049	332 503	310 459	642 962	32 724	20 137	+ 325 667		
1961 .....	529 901	520 590	492 097	1 012 687	60 269	14 704	324 300	303 261	627 561	32 108	20 342	+ 385 126		
1962 .....	530 640	523 801	494 751	1 018 552	56 648	14 361	335 082	309 737	644 819	29 807	19 353	+ 373 733		
1963 .....	507 644	541 812	512 311	1 054 123	55 120	13 991	347 717	325 352	673 069	28 473	18 793	+ 381 054		
1964 .....	506 182	547 979	517 458	1 065 437	53 131	13 590	333 879	310 249	644 128	26 948	18 090	+ 421 309		
1965 .....	492 128	536 930	507 398	1 044 328	48 977	12 901	347 968	329 660	677 628	24 947	17 342	+ 366 700		
1966 .....	484 562	539 492	510 853	1 050 345	47 854	12 174	351 301	335 020	686 321	24 803	17 121	+ 364 024		
1967 .....	483 101	523 634	495 825	1 019 459	46 964	11 422	350 517	336 832	687 349	23 303	16 317	+ 332 110		
1968 .....	444 150	498 202	471 623	969 825	46 209	10 702	371 391	362 657	734 048	22 110	15 205	+ 235 777		
1969 .....	446 586	464 300	439 026	903 546	45 498	9 693	377 260	367 100	744 360	21 162	14 552	+ 159 096		
1970 .....	444 510	416 321	394 487	810 808	44 280	8 351	369 975	364 868	734 843	19 165	13 301	+ 75 965		
1971 .....	432 030	400 423	378 103	778 526	45 263	7 674	366 740	363 930	730 670	18 141	12 239	+ 47 856		
1972 .....	415 132	360 337	340 877	701 214	42 410	6 557	367 382	363 882	731 264	15 907	10 377	- 30 050		
1973 .....	394 603	326 181	309 452	635 633	39 843	5 686	365 703	365 325	731 028	14 569	9 060	- 95 395		
1974 .....	377 265	321 480	304 893	626 373	39 277	5 387	360 254	367 257	727 511	13 232	8 128	- 101 138		
1975 .....	386 681	309 135	291 377	600 512	36 774	4 689	371 074	378 186	749 260	11 875	6 967	- 148 748		
1976 .....	365 728	309 385	293 466	602 851	38 251	4 444	361 325	371 815	733 140	10 506	5 936	- 130 289		
1977 .....	358 487	299 735	282 609	582 344	37 649	3 794	347 948	356 974	704 922	9 022	4 916	- 122 578		
1978 .....	328 215	296 348	280 120	576 468	40 141	3 650	355 488	367 730	723 218	8 482	4 314	- 146 750		
1979 .....	344 823	298 175	283 809	581 984	41 504	3 325	346 826	364 906	711 732	7 855	4 026	- 129 748		
1980 .....	362 408	318 480	302 177	620 657	46 923	3 308	348 015	366 102	714 117	7 821	3 904	- 93 460		
1981 .....	359 658	320 633	303 924	624 557	49 363	3 204	349 080	373 112	722 192	7 257	3 401	- 97 635		
1982 .....	361 966	319 293	301 880	621 173	52 750	2 996	344 275	371 582	715 857	6 782	3 000	- 94 684		
1983 .....	369 963	305 255	288 922	594 177	52 442	2 790	343 800	374 537	718 337	6 099	2 748	- 124 160		
1984 .....	364 140	300 120	284 037	584 157	52 998	2 567	332 990	363 128	696 118	5 633	2 474	- 111 961		
1985 .....	364 661	300 053	286 102	586 155	55 070	2 414	334 382	369 914	704 296	5 244	2 217	- 118 141		
1986 .....	372 112	321 184	304 779	625 963	59 808	2 506	330 233	371 657	701 890	5 355	2 268	- 75 927		
1987 .....	382 564	330 659	311 351	642 010	62 358	2 485	324 629	362 790	687 419	5 318	2 235	- 45 409		
1988 .....	397 738	348 138	329 121	677 259	67 957	2 398	322 939	364 577	687 516	5 080	1 998	- 10 257		
1989 .....	398 608	349 179	332 358	681 537	69 668	2 368	326 008	371 722	697 730	5 074	2 023	- 16 193		
1990 .....	414 475	373 727	353 472	727 199	76 300	2 490	330 439	382 896	713 335	5 076	1 904	+ 13 864		
1991 .....	403 762	371 056	351 194	722 250	80 228	2 345	329 424	379 394	708 818	4 862	1 791	+ 13 432		
1992 .....	405 196	369 499	351 295	720 794	83 516	2 310	322 903	372 365	695 268	4 350	1 769	+ 25 526		
1993 .....	393 353	368 563	349 352	717 915	85 191	2 192	328 988	382 637	711 625	4 150	1 690	+ 6 290		
1994 .....	387 815	355 403	335 502	690 905	85 847	2 743	325 137	378 125	703 262	3 819	1 644	- 12 357		
1995 .....	376 350	349 563	331 811	681 374	87 855	2 969	327 592	378 901	706 493	3 598	1 641	- 25 119		
1996 .....	373 245	361 311	341 377	702 688	96 140	3 100	326 925	381 407	708 332	3 463	1 647	- 5 644		
1997 .....	369 396	365 464	346 451	711 915	101 615	3 047	320 416	372 428	692 844	3 466	1 555	+ 19 071		
1998 .....	362 548	350 252	331 920	682 172	108 620	2 689	317 741	370 377	688 118	3 175	1 448	- 5 946		
1999 .....	370 171	341 420	322 598	664 018	117 338	2 595	316 021	369 024	685 045	3 044	1 480	- 21 027		
2000 .....	359 837	336 214	319 518	655 732	122 288	2 615	314 061	364 484	678 545	2 933	1 389	- 22 813		
2001 .....	325 720	312 558	295 266	607 824	119 253	2 368	300 999	347 284	648 283	2 717	1 299	- 40 459		
2002 .....	328 553	305 673	289 026	594 099	122 079	2 196	304 853	353 259	658 112	2 553	1 277	- 64 033		
2003 .....	320 211	298 077	282 690	581 367	123 238	2 153	310 889	358 813	669 702	2 517	1 266	- 88 315		
2004 .....	325 281	296 133	281 159	577 292	126 912	2 180	300 400	340 499	640 899	2 410	1 196	- 63 607		
2005 .....	317 174	287 566	272 526	560 092	129 336	2 004	304 673	346 236	650 909	2 252	1 126	- 90 817		
2006 .....	305 111	280 913	265 778	546 691	129 962	1 922	301 941	341 552	643 493	2 156	1 120	- 96 802		
2007 .....	299 698	284 305	269 587	553 892	136 533	1 891	306 342	341 299	647 641	2 266	1 249	- 93 749		
2008 .....	305 350	281 564	267 668	549 232	141 864	1 899	311 981	350 744	662 725	2 010	1 054	- 113 493		
2009 .....	305 637	273 754	259 626	533 380	141 197	1 841	316 894	352 667	669 561	1 919	1 041	- 136 181		
2010 .....	307 399	277 891	264 454	542 345	146 414	1 880	319 463	352 100	671 563	1 953	1 018	- 129 218		
2011 .....	305 163	271 998	258 362	530 360	146 833	1 856	318 253	348 741	666 994	2 033	1 085	- 136 634		
2012 .....	311 823	276 638	262 115	538 753	153 133	1 866	325 173	356 099	681 272	1 839	1 012	- 142 519		

\*) Seit 2001 ohne Berlin - West.

1) Seit 1.7.1998 "Kinder nicht miteinander verheirateter Eltern".

2) Geburtsgewicht vom 1.7.79 bis 31.3.94 mindestens 1 000 Gramm, ab 1.4.94 mindestens 500 Gramm.

3) Ohne Totgeborene, nachträglich beurkundete Kriegersterbefälle und gerichtliche Todeserklärungen.



## 1 Zusammenfassende Übersichten

### 1.1 Eheschließungen, Geborene und Gestorbene

#### 1.1.3 Neue Länder und Berlin-Ost \*)

Jahr	Eheschließungen	Lebendgeborene				Totgeborene <sup>2)</sup>	Gestorbene <sup>3)</sup>					Überschuss der Geborenen (+) bzw. Gestorbenen (-)		
		männlich	weiblich	insgesamt	darunter nicht ehelich <sup>1)</sup>		männlich	weiblich	insgesamt	und zwar				
										im 1. Lebensjahr	in den ersten 7 Lebenstagen			
1946 .....	125 026	98 183	90 496	188 679	36 323	5 247	207 211	206 029	413 240	24 799	.	- 224 561		
1947 .....	163 795	128 008	119 267	247 275	37 374	6 295	185 550	172 485	358 035	28 106	.	- 110 760		
1948 .....	182 697	126 384	116 927	243 311	30 868	5 713	147 829	141 918	289 747	21 763	.	- 46 436		
1949 .....	190 675	141 790	132 232	274 022	32 573	6 552	125 679	127 979	253 658	21 456	.	+ 20 364		
1950 .....	214 744	157 247	146 619	303 866	38 859	6 739	108 428	111 154	219 582	21 923	.	+ 84 284		
1951 .....	195 220	161 117	149 655	310 772	40 874	6 908	103 083	105 717	208 800	19 832	.	+ 101 972		
1952 .....	176 421	158 109	147 895	306 004	39 786	6 623	108 609	113 067	221 676	18 086	.	+ 84 328		
1953 .....	158 020	154 745	144 188	298 933	38 951	5 926	104 753	107 874	212 627	16 004	.	+ 86 306		
1954 .....	152 224	151 693	142 022	293 715	38 911	5 733	107 428	112 404	219 832	14 773	.	+ 73 883		
1955 .....	155 410	151 844	141 436	293 280	38 128	5 502	104 843	109 223	214 066	14 330	.	+ 79 214		
1956 .....	152 580	145 012	136 270	281 282	37 088	5 180	105 122	107 576	212 698	13 082	.	+ 68 584		
1957 .....	150 069	141 221	132 106	273 327	36 020	4 537	111 422	113 757	225 179	12 439	.	+ 48 148		
1958 .....	154 361	140 234	131 171	271 405	33 578	4 388	107 963	113 150	221 113	11 987	.	+ 50 292		
1959 .....	161 863	150 586	141 394	291 980	35 057	4 790	112 470	117 428	229 898	11 898	4 835	+ 62 082		
1960 .....	167 583	150 746	142 239	292 985	33 991	4 765	114 496	119 263	233 759	11 381	4 763	+ 59 226		
1961 .....	169 438	154 827	145 991	300 818	33 489	4 683	108 608	114 131	222 739	10 123	.	+ 78 079		
1962 .....	165 677	153 482	144 500	297 982	30 029	4 387	113 049	120 946	233 995	9 411	.	+ 63 987		
1963 .....	148 330	155 174	146 298	301 472	28 157	4 285	107 411	114 590	222 001	9 396	.	+ 79 471		
1964 .....	135 855	150 067	141 800	291 867	27 500	3 975	109 235	116 956	226 191	8 341	.	+ 65 676		
1965 .....	129 002	145 270	135 788	281 058	27 566	3 665	111 129	119 125	230 254	6 960	.	+ 50 804		
1966 .....	121 571	137 561	130 397	267 958	26 772	3 395	107 849	117 814	225 663	6 133	.	+ 42 295		
1967 .....	117 146	130 015	122 802	252 817	27 037	2 942	108 541	118 527	227 068	5 400	.	+ 25 749		
1968 .....	119 676	126 171	118 972	245 143	28 170	2 803	115 156	127 317	242 473	4 959	.	+ 2 670		
1969 .....	125 151	123 013	115 897	238 910	29 644	2 609	115 538	128 194	243 732	4 849	.	- 4 822		
1970 .....	130 723	121 601	115 328	236 929	31 522	2 502	112 721	128 100	240 821	4 382	2 657	- 3 892		
1971 .....	130 205	120 938	113 932	234 870	35 506	2 336	108 945	126 008	234 953	4 230	2 505	- 83		
1972 .....	133 575	103 135	97 308	200 443	32 475	1 858	108 784	125 641	234 425	3 537	2 033	- 33 982		
1973 .....	137 419	92 718	87 618	180 336	28 197	1 638	107 991	123 969	231 960	2 806	1 747	- 51 624		
1974 .....	138 816	92 030	87 097	179 127	29 178	1 461	106 101	122 961	229 062	2 844	1 789	- 49 935		
1975 .....	142 130	93 655	88 143	181 798	29 340	1 431	110 117	130 272	240 389	2 885	1 760	- 58 591		
1976 .....	144 590	100 364	95 119	195 483	31 696	1 438	106 756	126 977	233 733	2 727	1 689	- 38 250		
1977 .....	147 402	114 914	108 238	223 152	35 202	1 692	103 738	122 495	226 233	2 920	1 696	- 3 081		
1978 .....	141 063	119 518	112 633	232 151	40 256	1 647	106 235	126 097	232 332	3 044	1 758	- 181		
1979 .....	136 884	121 415	113 818	235 233	46 086	1 647	106 670	126 072	232 742	3 039	1 720	+ 2 491		
1980 .....	134 195	125 668	119 464	245 132	55 998	1 646	107 909	130 345	238 254	2 958	1 678	+ 6 878		
1981 .....	128 174	121 907	115 636	237 543	60 752	1 651	104 167	128 077	232 244	2 923	1 607	+ 5 299		
1982 .....	124 890	123 466	116 636	240 102	70 316	1 413	102 090	125 885	227 975	2 741	1 381	+ 12 127		
1983 .....	125 429	120 184	113 572	233 756	74 903	1 317	99 255	123 440	222 695	2 506	1 253	+ 11 061		
1984 .....	133 900	117 127	111 008	228 135	76 547	1 236	97 869	123 312	221 181	2 292	1 182	+ 6 954		
1985 .....	131 514	117 195	110 453	227 648	76 962	1 187	99 370	125 983	225 353	2 175	1 070	+ 2 295		
1986 .....	137 208	113 717	108 552	222 269	76 524	1 041	97 713	125 823	223 536	2 053	984	- 1 267		
1987 .....	141 283	116 012	109 947	225 959	74 104	1 117	94 083	119 789	213 872	1 969	987	+ 12 087		
1988 .....	137 165	110 913	104 821	215 734	72 149	1 076	94 489	118 622	213 111	1 742	827	+ 2 623		
1989 .....	130 989	102 407	96 515	198 922	66 914	879	91 090	114 621	205 711	1 508	700	- 6 789		
1990 .....	101 913	91 652	86 824	178 476	62 455	712	94 654	113 456	208 110	1 309	584	- 29 634		
1991 .....	50 529	55 042	52 727	107 769	44 959	396	92 394	110 033	202 427	849	310	- 94 658		
1992 .....	48 232	45 308	43 012	88 320	36 932	350	87 680	102 495	190 175	642	270	- 101 855		
1993 .....	49 252	41 508	39 024	80 532	33 093	275	86 886	98 759	185 645	515	201	- 105 113		
1994 .....	52 429	40 466	38 232	78 698	32 613	370	84 238	97 161	181 399	490	209	- 102 701		
1995 .....	54 184	43 166	40 681	83 847	35 021	436	83 071	95 024	178 095	455	198	- 94 248		
1996 .....	54 052	47 902	45 423	93 325	39 560	473	81 157	93 354	174 511	499	220	- 81 186		
1997 .....	53 380	51 542	48 716	100 258	44 218	463	77 897	89 648	167 545	485	224	- 67 287		
1998 .....	54 872	52 613	50 249	102 862	48 497	501	75 702	88 562	164 264	491	229	- 61 402		
1999 .....	60 503	54 876	51 850	106 726	53 296	523	74 721	86 564	161 285	452	205	- 54 559		
2000 .....	58 713	57 109	54 158	111 267	57 286	469	74 920	85 332	160 252	429	205	- 48 985		
2001 .....	50 968	50 394	47 633	98 027	52 634	395	68 785	78 647	147 432	348	158	- 49 405		
2002 .....	50 610	49 414	46 936	96 350	53 332	373	69 879	80 203	150 082	388	185	- 53 732		
2003 .....	50 310	49 284	47 347	96 631	55 060	418	70 941	80 157	151 098	361	174	- 54 467		
2004 .....	58 142	50 681	48 203	98 884	57 136	392	68 868	76 712	145 580	394	191	- 46 696		
2005 .....	59 219	49 250	47 477	96 727	57 507	361	69 549	77 784	147 333	346	153	- 50 606		
2006 .....	56 936	49 795	46 611	96 406	57 796	388	69 747	76 864	146 611	315	157	- 50 205		
2007 .....	57 713	51 399	48 397	99 796	59 763	362	70 548	77 986	148 534	281	120	- 48 738		
2008 .....	59 943	51 815	49 531	101 346	61 509	383	71 128	78 675	149 803	296	108	- 48 457		
2009 .....	60 245	51 101	48 541	99 642	60 748	385	73 490	79 780	153 270	291	115	- 53 628		
2010 .....	62 254	52 256	49 953	102 209	62 513	425	74 439	80 532	154 971	268	110	- 52 762		
2011 .....	60 109	50 849	48 401	99 250	61 274	386	74 360	79 594	153 954	268	114	- 54 704		
2012 .....	62 378	51 093	49 020	100 113	61 666	378	76 025	80 067	156 092	276	123	- 55 979		

\*) Seit 2001 ohne Berlin - Ost.

1) Seit 1.7.1998 "Kinder nicht miteinander verheirateter Eltern".

2) Geburtsgewicht vom 1.7.79 bis 31.3.94 mindestens 1 000 Gramm, ab 1.4.94 mindestens 500 Gramm.

3) Ohne Totgeborene, nachträglich beurkundete Kriegersterbefälle und gerichtliche Todeserklärungen.

## 1 Zusammenfassende Übersichten

### 1.2 Maßzahlen zu Eheschließungen, Geborenen und Gestorbenen

#### 1.2.1 Deutschland

Jahr	Eheschließungen	Lebendgeborene	Gestorbene <sup>1)</sup>	Überschuss der Geborenen (+) bzw. Gestorbenen (-)	Nichtehe-lich Lebendgeborene <sup>2)</sup>	Gestorbene Säuglinge		Totgeborene je 1 000 Lebend- und Totgeborene <sup>5)</sup>	Knaben je 1 000 lebendgeborene Mädchen	Zusammengefasste Geburtenziffer <sup>6)</sup>
						im 1. Lebensjahr <sup>3)</sup>	in den ersten 7 Lebens-tagen <sup>4)</sup>			
						je 1 000 Einwohner und 1 Jahr				
1946 .....	8,1	14,3	15,5	+ 1,2	169,7	99,1	.	23,9	1 080	.
1947 .....	9,8	15,6	14,2	+ 1,5	126,4	91,8	.	22,2	1 074	.
1948 .....	10,5	15,5	11,9	+ 3,6	108,0	73,3	.	22,0	1 081	.
1949 .....	10,2	16,3	11,3	+ 4,9	99,5	63,8	.	22,3	1 074	.
1950 .....	11,0	16,3	10,9	+ 5,4	105,6	60,2	.	21,8	1 074	.
1951 .....	10,4	16,1	10,9	+ 5,1	106,3	56,2	.	21,8	1 069	.
1952 .....	9,5	15,9	11,1	+ 4,9	101,3	51,3	.	21,1	1 070	.
1953 .....	8,9	15,7	11,4	+ 4,4	98,6	48,5	.	20,0	1 066	.
1954 .....	8,7	15,9	11,1	+ 4,8	97,0	45,0	.	19,9	1 066	.
1955 .....	8,8	15,8	11,3	+ 4,5	92,1	43,7	.	19,4	1 068	.
1956 .....	8,9	16,0	11,5	+ 4,6	88,9	40,6	.	18,4	1 064	.
1957 .....	8,9	16,4	11,8	+ 4,6	86,0	38,5	.	17,2	1 068	.
1958 .....	9,1	16,4	11,4	+ 5,0	81,2	38,1	.	16,3	1 067	.
1959 .....	9,2	17,2	11,6	+ 5,7	79,4	36,0	19,5	15,6	1 064	.
1960 .....	9,5	17,3	12,0	+ 5,3	75,6	35,0	19,7	15,5	1 059	.
1961 .....	9,5	17,9	11,6	+ 6,3	71,4	32,4	.	14,5	1 059	.
1962 .....	9,4	17,8	11,9	+ 5,9	65,8	29,8	.	14,0	1 059	.
1963 .....	8,8	18,2	12,0	+ 6,2	61,4	28,0	.	13,3	1 058	.
1964 .....	8,5	18,1	11,6	+ 6,5	59,4	26,0	.	12,8	1 059	.
1965 .....	8,2	17,5	12,0	+ 5,5	57,8	24,0	.	12,3	1 061	.
1966 .....	8,0	17,3	12,0	+ 5,3	56,6	23,4	.	11,7	1 056	.
1967 .....	7,9	16,7	12,0	+ 4,7	58,2	22,5	.	11,2	1 057	.
1968 .....	7,3	15,8	12,7	+ 3,1	61,2	22,1	.	11,0	1 057	.
1969 .....	7,4	14,8	12,8	+ 2,0	65,8	22,6	.	10,7	1 059	.
1970 .....	7,4	13,5	12,6	+ 0,9	72,3	22,3	15,2	10,3	1 055	.
1971 .....	7,2	12,9	12,3	+ 0,6	79,7	21,9	14,5	9,8	1 060	.
1972 .....	7,0	11,4	12,2	+ 0,8	83,1	21,1	13,8	9,2	1 058	.
1973 .....	6,7	10,3	12,2	+ 1,9	83,4	21,1	13,2	8,9	1 055	.
1974 .....	6,5	10,2	12,1	+ 1,9	85,0	19,9	12,3	8,4	1 055	.
1975 .....	6,7	9,9	12,6	+ 2,6	84,5	18,8	11,2	7,8	1 061	.
1976 .....	6,5	10,2	12,3	+ 2,1	87,6	16,6	9,6	7,3	1 054	.
1977 .....	6,5	10,3	11,9	+ 1,6	90,4	14,9	8,2	6,8	1 061	.
1978 .....	6,0	10,4	12,2	+ 1,9	99,4	14,2	7,5	6,5	1 059	.
1979 .....	6,2	10,5	12,1	+ 1,6	107,2	13,4	7,0	6,0	1 055	.
1980 .....	6,3	11,0	12,1	+ 1,1	118,9	12,6	6,4	5,7	1 053	.
1981 .....	6,2	11,0	12,2	+ 1,2	127,7	11,8	5,8	5,6	1 055	.
1982 .....	6,2	11,0	12,1	+ 1,1	142,9	11,1	5,1	5,1	1 058	.
1983 .....	6,3	10,6	12,1	+ 1,4	153,8	10,3	4,8	4,9	1 057	.
1984 .....	6,4	10,4	11,8	+ 1,3	159,5	9,7	4,5	4,7	1 056	.
1985 .....	6,4	10,5	12,0	+ 1,5	162,2	9,1	4,0	4,4	1 052	.
1986 .....	6,6	10,9	11,9	+ 1,0	160,7	8,8	3,8	4,2	1 052	.
1987 .....	6,7	11,2	11,6	+ 0,4	157,2	8,4	3,7	4,1	1 060	.
1988 .....	6,8	11,4	11,5	+ 0,1	156,9	7,7	3,2	3,9	1 058	.
1989 .....	6,7	11,2	11,5	+ 0,3	155,1	7,5	3,1	3,7	1 053	.
1990 .....	6,5	11,4	11,6	+ 0,2	153,2	7,1	2,7	3,5	1 057	1 454,1
1991 .....	5,7	10,4	11,4	+ 1,0	150,8	6,7	2,5	3,3	1 055	1 331,9
1992 .....	5,6	10,0	11,0	+ 0,9	148,9	6,1	2,5	3,3	1 052	1 292,4
1993 .....	5,5	9,8	11,1	+ 1,2	148,1	5,8	2,4	3,1	1 056	1 278,2
1994 .....	5,4	9,5	10,9	+ 1,4	153,9	5,6	2,4	4,0	1 059	1 242,5
1995 .....	5,3	9,4	10,8	+ 1,5	160,6	5,3	2,4	4,4	1 054	1 248,9
1996 .....	5,2	9,7	10,8	+ 1,1	170,5	5,0	2,3	4,5	1 058	1 315,6
1997 .....	5,2	9,9	10,5	+ 0,6	179,6	4,8	2,2	4,3	1 055	1 369,0
1998 .....	5,1	9,6	10,4	+ 0,8	200,1	4,7	2,1	4,0	1 054	1 355,3
1999 .....	5,2	9,4	10,3	+ 0,9	221,4	4,5	2,2	4,0	1 058	1 360,9
2000 .....	5,1	9,3	10,2	+ 0,9	234,1	4,4	2,1	4,0	1 053	1 378,5
2001 .....	4,7	8,9	10,1	+ 1,1	250,3	4,3	2,0	3,9	1 058	1 348,7
2002 .....	4,8	8,7	10,2	+ 1,5	261,3	4,2	2,1	3,7	1 055	1 341,4
2003 .....	4,6	8,6	10,3	+ 1,8	269,8	4,2	2,1	3,8	1 054	1 340,2
2004 .....	4,8	8,5	9,9	+ 1,4	279,4	4,1	2,0	3,9	1 054	1 355,1
2005 .....	4,7	8,3	10,1	+ 1,8	291,8	3,9	1,9	3,6	1 053	1 340,0
2006 .....	4,5	8,2	10,0	+ 1,8	299,6	3,8	2,0	3,6	1 058	1 331,1
2007 .....	4,5	8,3	10,1	- 1,7	308,2	3,9	2,1	3,5	1 057	1 370,2
2008 .....	4,6	8,3	10,3	- 2,0	320,7	3,5	1,8	3,5	1 052	1 375,8
2009 .....	4,6	8,1	10,4	- 2,3	327,4	3,5	1,8	3,5	1 054	1 358,4
2010 .....	4,7	8,3	10,5	- 2,2	332,6	3,4	1,7	3,6	1 050	1 393,2
2011 <sup>7)</sup> .....	4,6	8,1	10,4	- 2,3	339,1	3,6	1,9	3,6	1 053	1 363,7
2012 <sup>7)</sup> .....	4,7	8,2	10,6	- 2,4	345,0	3,3	1,7	3,6	1 054	1 378,5

1) Ohne Totgeborene, nachträglich beurkundete Kriegssterbefälle und gerichtliche Todeserklärungen.

2) Seit 1.7.1998 "Kinder nicht miteinander verheirateter Eltern".

3) Bezogen auf die Lebendgeborenen des Berichtszeitraums, ab 1958 unter Berücksichtigung der Geburtenentwicklung in den vorangegangenen 12 Monaten.

4) Bezogen auf die Lebendgeborenen des Berichtszeitraums.

5) Geburtsgewicht der Totgeborenen vom 1.7.79 bis 31.3.94 mindestens 1 000 Gramm, ab 1.4.94 mindestens 500 Gramm.

6) Summe der altersspezifischen Geburtenziffern je 1 000 Frauen im Alter von 15 bis 49 Jahren.

7) Ergebnis des Zensus noch nicht berücksichtigt.

## 1 Zusammenfassende Übersichten

### 1.2 Maßzahlen zu Eheschließungen, Geborenen und Gestorbenen

#### 1.2.2 Früheres Bundesgebiet \*)

Jahr	Eheschließungen	Lebendgeborene	Gestorbene <sup>1)</sup>	Überschuss der Geborenen (+) bzw. Gestorbenen (-)	Nichtehe-lich Lebendgeborene <sup>2)</sup>	Gestorbene Säuglinge		Totgeborene je 1 000 Lebend- und Totgeborene <sup>5)</sup>	Knaben je 1 000 lebendgeborene Mädchen	Zusammengefasste Geburtenziffer <sup>6)</sup>
						im 1. Lebensjahr <sup>3)</sup>	in den ersten 7 Lebens-tagen <sup>4)</sup>			
1946 .....	8,7	15,9	12,7	+ 3,1	163,8	97,1	.	23,0	1 079	.
1947 .....	10,3	16,6	12,2	+ 4,4	118,5	86,3	.	21,3	1 075	.
1948 .....	10,9	16,7	10,6	+ 6,0	102,3	68,9	.	21,7	1 080	.
1949 .....	10,3	16,9	10,5	+ 6,4	93,1	59,6	.	22,0	1 075	.
1950 .....	10,7	16,3	10,6	+ 5,7	97,3	55,3	.	21,8	1 074	2 100,2
1951 .....	10,3	15,7	10,8	+ 5,0	96,4	53,0	.	21,9	1 066	2 067,7
1952 .....	9,5	15,7	10,7	+ 5,0	90,3	48,4	.	21,0	1 070	2 078,8
1953 .....	9,0	15,5	11,3	+ 4,2	86,7	46,5	.	20,3	1 063	2 053,5
1954 .....	8,7	15,7	10,7	+ 5,0	84,2	43,5	.	20,1	1 065	2 101,8
1955 .....	8,8	15,7	11,1	+ 4,5	78,6	41,9	24,0	19,8	1 066	2 108,4
1956 .....	9,0	16,1	11,3	+ 4,8	74,7	38,9	21,9	18,5	1 064	2 204,3
1957 .....	9,0	16,6	11,5	+ 5,2	71,9	36,6	20,7	17,5	1 068	2 300,9
1958 .....	9,1	16,7	11,0	+ 5,7	68,5	36,2	21,2	16,4	1 067	2 290,1
1959 .....	9,2	17,3	11,0	+ 6,3	66,9	34,4	20,4	15,5	1 064	2 368,1
1960 .....	9,4	17,4	11,6	+ 5,9	63,3	33,8	20,8	15,3	1 059	2 365,7
1961 .....	9,4	18,0	11,2	+ 6,9	59,5	32,0	20,1	14,3	1 058	2 456,8
1962 .....	9,3	17,9	11,3	+ 6,6	55,6	29,3	19,0	13,9	1 059	2 440,7
1963 .....	8,8	18,4	11,7	+ 6,6	52,3	27,1	17,8	13,1	1 058	2 518,4
1964 .....	8,7	18,3	11,1	+ 7,2	49,9	25,3	17,0	12,6	1 059	2 542,5
1965 .....	8,4	17,8	11,6	+ 6,3	46,9	23,8	16,6	12,2	1 058	2 507,5
1966 .....	8,2	17,8	11,6	+ 6,2	45,6	23,6	16,3	11,5	1 056	2 534,6
1967 .....	8,1	17,2	11,6	+ 5,6	46,1	22,8	16,0	11,1	1 056	2 489,6
1968 .....	7,4	16,3	12,3	+ 4,0	47,6	22,6	15,7	10,9	1 056	2 382,1
1969 .....	7,4	15,0	12,4	+ 2,6	50,4	23,2	16,1	10,6	1 058	2 214,0
1970 .....	7,3	13,4	12,1	+ 1,3	54,6	23,4	16,4	10,2	1 055	2 016,3
1971 .....	7,1	12,7	11,9	+ 0,8	58,1	23,1	15,7	9,8	1 059	1 920,8
1972 .....	6,7	11,3	11,8	- 0,5	60,5	22,4	14,8	9,3	1 057	1 712,9
1973 .....	6,4	10,3	11,8	- 1,5	62,7	22,7	14,3	8,9	1 054	1 543,5
1974 .....	6,1	10,1	11,7	- 1,6	62,7	21,1	13,0	8,5	1 054	1 512,5
1975 .....	6,3	9,7	12,1	- 2,4	61,2	19,7	11,6	7,7	1 061	1 451,3
1976 .....	5,9	9,8	11,9	- 2,1	63,5	17,4	9,8	7,3	1 054	1 454,8
1977 .....	5,8	9,5	11,5	- 2,0	64,7	15,4	8,4	6,5	1 061	1 404,6
1978 .....	5,3	9,4	11,8	- 2,4	69,6	14,7	7,5	6,3	1 058	1 380,7
1979 .....	5,6	9,5	11,6	- 2,1	71,3	13,6	6,9	5,7	1 051	1 379,1
1980 .....	5,9	10,1	11,6	- 1,5	75,6	12,7	6,3	5,3	1 054	1 444,9
1981 .....	5,8	10,1	11,7	- 1,6	79,0	11,6	5,4	5,1	1 055	1 435,2
1982 .....	5,9	10,1	11,6	- 1,5	84,9	10,9	4,8	4,8	1 058	1 407,2
1983 .....	6,0	9,7	11,7	- 2,0	88,3	10,2	4,6	4,7	1 057	1 330,9
1984 .....	5,9	9,5	11,4	- 1,8	90,7	9,6	4,2	4,4	1 057	1 290,6
1985 .....	6,0	9,6	11,6	- 1,9	94,0	8,9	3,8	4,1	1 049	1 280,8
1986 .....	6,1	10,3	11,5	- 1,2	95,5	8,7	3,6	4,0	1 054	1 345,3
1987 .....	6,3	10,5	11,3	- 0,7	97,1	8,3	3,5	3,9	1 062	1 368,0
1988 .....	6,5	11,0	11,2	- 0,2	100,3	7,6	3,0	3,5	1 058	1 412,5
1989 .....	6,4	11,0	11,2	- 0,3	102,2	7,5	3,0	3,5	1 051	1 395,4
1990 .....	6,6	11,5	11,3	+ 0,2	104,9	7,1	2,6	3,4	1 057	1 450,1
1991 .....	6,3	11,3	11,1	+ 0,2	111,1	6,7	2,5	3,2	1 057	1 421,8
1992 .....	6,2	11,1	10,7	+ 0,4	115,9	6,0	2,5	3,2	1 052	1 401,6
1993 .....	6,0	11,0	10,9	+ 0,1	118,7	5,8	2,4	3,0	1 055	1 392,6
1994 .....	5,9	10,5	10,7	- 0,2	124,3	5,5	2,4	4,0	1 059	1 347,2
1995 .....	5,7	10,3	10,7	- 0,4	128,9	5,3	2,4	4,3	1 054	1 339,3
1996 .....	5,6	10,5	10,6	- 0,1	136,8	5,0	2,3	4,4	1 058	1 395,9
1997 .....	5,5	10,7	10,4	+ 0,3	142,7	4,8	2,2	4,3	1 055	1 440,6
1998 .....	5,4	10,2	10,3	- 0,1	159,2	4,6	2,1	3,9	1 055	1 413,1
1999 .....	5,5	9,9	10,3	- 0,3	176,7	4,6	2,2	3,9	1 058	1 405,8
2000 .....	5,4	9,8	10,1	- 0,3	186,5	4,5	2,1	4,0	1 052	1 412,5
2001 .....	5,0	9,3	9,9	- 0,6	196,2	4,4	2,1	3,9	1 059	1 382,4
2002 .....	5,0	9,1	10,1	- 1,0	205,8	4,3	2,1	3,7	1 056	1 371,0
2003 .....	4,9	8,9	10,2	- 1,3	211,6	4,3	2,2	3,7	1 057	1 363,7
2004 .....	4,9	8,8	9,7	- 1,0	219,8	4,2	2,1	3,8	1 053	1 371,7
2005 .....	4,8	8,5	9,9	- 1,4	230,9	4,0	2,0	3,6	1 055	1 355,2
2006 .....	4,6	8,3	9,8	- 1,5	237,7	3,9	2,0	3,5	1 057	1 341,0
2007 .....	4,6	8,4	9,9	- 1,4	246,5	4,1	2,3	3,4	1 055	1 374,6
2008 .....	4,6	8,3	10,1	- 1,7	258,3	3,6	1,9	3,4	1 052	1 374,2
2009 .....	4,7	8,1	10,2	- 2,1	264,7	3,6	2,0	3,4	1 054	1 353,3
2010 .....	4,7	8,3	10,3	- 2,0	270,0	3,6	1,9	3,5	1 051	1 385,3
2011 <sup>7)</sup> .....	4,7	8,1	10,2	- 2,1	276,9	3,8	2,0	3,5	1 053	1 357,1
2012 <sup>7)</sup> .....	4,7	8,2	10,4	- 2,2	284,2	3,4	1,9	3,5	1 055	1 371,2

\*) Seit 2001 ohne Berlin - West.

1) Ohne Totgeborene, nachträglich beurkundete Kriegssterbefälle und gerichtliche Todeserklärungen.

2) Seit 1.7.1998 "Kinder nicht miteinander verheirateter Eltern".

3) Unter Berücksichtigung der Geburtenentwicklung in den vorangegangenen 12 Monaten.

4) Bezogen auf die Lebendgeborenen des Berichtszeitraums.

5) Geburtsgewicht der Totgeborenen vom 1.7.79 bis 31.3.94 mindestens 1 000 Gramm, ab 1.4.94 mindestens 500 Gramm.

6) Summe der altersspezifischen Geburtenziffern je 1 000 Frauen im Alter von 15 bis 49 Jahren.

7) Ergebnis des Zensus noch nicht berücksichtigt.

## 1 Zusammenfassende Übersichten

### 1.2 Maßzahlen zu Eheschließungen, Geborenen und Gestorbenen

#### 1.2.3 Neue Länder und Berlin-Ost \*)

Jahr	Eheschließungen	Lebendgeborene	Gestorbene <sup>1)</sup>	Überschuss der Geborenen (+) bzw. Gestorbenen (-)	Nichtehe-lich Lebendgeborene <sup>2)</sup>	Gestorbene Säuglinge		Totgeborene je 1 000 Lebend- und Totgeborene <sup>5)</sup>	Knaben je 1 000 lebendgeborene Mädchen	Zusammengefasste Geburtenziffer <sup>6)</sup>
						im 1. Lebensjahr <sup>3)</sup>	in den ersten 7 Lebens-tagen <sup>4)</sup>			
je 1 000 Einwohner und 1 Jahr					je 1 000 Lebendgeborene					
1946 .....	6,8	10,2	22,4	- 12,1	192,5	131,4	.	27,1	1 085	.
1947 .....	8,7	13,1	19,0	- 5,9	151,1	113,7	.	24,8	1 073	.
1948 .....	9,6	12,7	15,2	- 2,4	126,9	89,4	.	22,9	1 081	.
1949 .....	10,1	14,5	13,4	+ 1,1	118,9	78,3	.	23,4	1 072	.
1950 .....	11,7	16,5	11,9	+ 4,6	127,9	72,1	.	21,7	1 072	.
1951 .....	10,6	16,9	11,4	+ 5,6	131,5	63,8	.	21,7	1 077	.
1952 .....	9,6	16,6	12,1	+ 4,6	130,0	59,1	.	21,2	1 069	2 398,5
1953 .....	8,7	16,4	11,7	+ 4,7	130,3	53,5	.	19,4	1 073	2 369,8
1954 .....	8,4	16,3	12,2	+ 4,1	132,5	50,3	.	19,1	1 068	2 350,3
1955 .....	8,7	16,3	11,9	+ 4,4	130,0	48,9	.	18,4	1 074	2 346,7
1956 .....	8,6	15,8	12,0	+ 3,9	131,9	46,5	.	18,1	1 064	2 262,3
1957 .....	8,6	15,6	12,9	+ 2,7	131,8	45,5	.	16,3	1 069	2 208,2
1958 .....	8,9	15,6	12,7	+ 2,9	123,7	44,2	.	15,9	1 069	2 205,4
1959 .....	9,4	16,9	13,3	+ 3,6	120,1	40,8	16,6	16,1	1 065	2 346,9
1960 .....	9,7	16,9	13,5	+ 3,4	116,0	38,8	16,3	16,0	1 060	2 328,3
1961 .....	9,9	17,6	13,0	+ 4,6	111,3	33,7	.	15,3	1 061	2 397,0
1962 .....	9,7	17,4	13,7	+ 3,7	100,8	31,6	.	14,5	1 062	2 415,1
1963 .....	8,6	17,6	12,9	+ 4,6	93,4	31,2	.	14,0	1 061	2 469,5
1964 .....	8,0	17,1	13,3	+ 3,9	94,2	28,6	.	13,4	1 058	2 507,6
1965 .....	7,6	16,5	13,5	+ 3,0	98,1	24,8	.	12,9	1 070	2 483,4
1966 .....	7,1	15,7	13,2	+ 2,5	99,9	22,9	.	12,5	1 055	2 424,4
1967 .....	6,9	14,8	13,3	+ 1,5	107,0	21,4	.	11,5	1 059	2 337,9
1968 .....	7,0	14,3	14,2	+ 0,2	114,9	20,2	.	11,3	1 061	2 296,8
1969 .....	7,3	14,0	14,3	- 0,3	124,1	20,3	.	10,8	1 061	2 235,7
1970 .....	7,7	13,9	14,1	- 0,2	133,0	18,5	11,2	10,4	1 054	2 192,5
1971 .....	7,6	13,8	13,8	- 0,0	151,2	18,0	10,7	9,8	1 061	2 131,0
1972 .....	7,8	11,7	13,7	- 2,0	162,0	17,6	10,1	9,2	1 060	1 786,0
1973 .....	8,1	10,6	13,7	- 3,0	156,4	15,6	9,7	9,0	1 058	1 576,8
1974 .....	8,2	10,6	13,5	- 3,0	162,9	15,9	10,0	8,1	1 057	1 539,7
1975 .....	8,4	10,8	14,3	- 3,5	161,4	15,9	9,7	7,8	1 063	1 541,7
1976 .....	8,6	11,6	13,9	- 2,3	162,1	14,0	8,6	7,3	1 055	1 636,8
1977 .....	8,8	13,3	13,5	- 0,2	157,7	13,1	7,6	7,5	1 062	1 850,6
1978 .....	8,4	13,9	13,9	- 0,0	173,4	13,1	7,6	7,0	1 061	1 899,0
1979 .....	8,2	14,0	13,9	+ 0,1	195,9	12,9	7,3	7,0	1 067	1 894,6
1980 .....	8,0	14,6	14,2	+ 0,4	228,4	12,1	6,8	6,7	1 052	1 941,8
1981 .....	7,7	14,2	13,9	+ 0,3	255,8	12,3	6,8	6,9	1 054	1 853,9
1982 .....	7,5	14,4	13,7	+ 0,7	292,9	11,4	5,8	5,9	1 059	1 858,2
1983 .....	7,5	14,0	13,3	+ 0,7	320,4	10,7	5,4	5,6	1 058	1 789,8
1984 .....	8,0	13,6	13,2	+ 0,4	335,5	10,0	5,2	5,4	1 055	1 735,4
1985 .....	7,9	13,7	13,5	+ 0,1	338,1	9,6	4,7	5,2	1 061	1 734,2
1986 .....	8,3	13,4	13,4	- 0,1	344,3	9,2	4,4	4,7	1 048	1 699,9
1987 .....	8,5	13,6	12,8	+ 0,7	328,0	8,7	4,4	4,9	1 055	1 739,9
1988 .....	8,2	12,9	12,8	+ 0,2	334,4	8,1	3,8	5,0	1 058	1 670,2
1989 .....	7,9	12,0	12,4	- 0,4	336,4	7,6	3,5	4,4	1 061	1 572,3
1990 .....	6,3	11,1	12,9	- 1,8	349,9	7,3	3,3	4,0	1 056	1 517,7
1991 .....	3,2	6,8	12,7	- 5,9	417,2	7,0	2,9	3,7	1 044	977,2
1992 .....	3,1	5,6	12,1	- 6,5	418,2	7,1	3,1	3,9	1 053	830,4
1993 .....	3,1	5,1	11,9	- 6,7	410,9	6,3	2,5	3,4	1 064	774,9
1994 .....	3,4	5,1	11,7	- 6,6	414,4	6,2	2,7	4,7	1 058	772,2
1995 .....	3,5	5,4	11,5	- 6,1	417,7	5,5	2,4	5,2	1 061	838,2
1996 .....	3,5	6,0	11,3	- 5,2	423,9	5,5	2,4	5,0	1 055	947,7
1997 .....	3,5	6,5	10,9	- 4,4	441,0	4,9	2,2	4,6	1 058	1 039,0
1998 .....	3,6	6,7	10,7	- 4,0	471,5	4,8	2,2	4,8	1 047	1 086,7
1999 .....	4,0	7,0	10,6	- 3,6	499,4	4,3	1,9	4,9	1 058	1 148,4
2000 .....	3,9	7,3	10,5	- 3,2	514,9	3,9	1,8	4,2	1 054	1 214,5
2001 .....	3,7	7,1	10,7	- 3,6	536,9	3,5	1,6	4,0	1 058	1 231,3
2002 .....	3,7	7,0	11,0	- 3,9	553,5	4,0	1,9	3,9	1 053	1 238,1
2003 .....	3,7	7,1	11,1	- 4,0	569,8	3,7	1,8	4,3	1 041	1 264,4
2004 .....	4,3	7,3	10,8	- 3,5	577,8	4,0	1,9	3,9	1 051	1 307,2
2005 .....	4,4	7,2	11,0	- 3,8	594,5	3,6	1,6	3,7	1 037	1 295,1
2006 .....	4,3	7,3	11,0	- 3,8	599,5	3,3	1,6	4,0	1 068	1 302,6
2007 .....	4,4	7,6	11,3	- 3,7	598,9	2,8	1,2	3,6	1 062	1 366,2
2008 .....	4,6	7,7	11,4	- 3,7	606,9	2,9	1,1	3,8	1 046	1 404,3
2009 .....	4,6	7,7	11,8	- 4,1	609,7	2,9	1,2	3,8	1 053	1 404,5
2010 .....	4,8	7,9	12,0	- 4,1	611,6	2,6	1,1	4,1	1 046	1 459,3
2011 <sup>7)</sup> .....	4,7	7,7	12,0	- 4,3	617,4	2,7	1,1	3,9	1 051	1 432,9
2012 <sup>7)</sup> .....	4,9	7,8	12,2	- 4,4	616,0	2,8	1,2	3,8	1 042	1 453,9

\*) Seit 2001 ohne Berlin - Ost.

1) Ohne Totgeborene, nachträglich beurkundete Kriegssterbefälle und gerichtliche Todeserklärungen.

2) Seit 1.7.1998 "Kinder nicht miteinander verheirateter Eltern".

3) Bezogen auf die Lebendgeborenen des Berichtszeitraums, ab 1991 unter Berücksichtigung der Geburtenentwicklung in den vorangegangenen 12 Monaten.

4) Bezogen auf die Lebendgeborenen des Berichtszeitraums.

5) Geburtsgewicht der Totgeborenen vom 1.7.79 bis 31.3.94 mindestens 1 000 Gramm, ab 1.4.94 mindestens 500 Gramm.

6) Summe der altersspezifischen Geburtenziffern je 1 000 Frauen im Alter von 15 bis 45 Jahren, 1989 im Alter von 15 - 44 Jahren, ab 1990 im Alter von 15 - 49 Jahren.

7) Ergebnis des Zensus noch nicht berücksichtigt.

## 1 Zusammenfassende Übersichten

### 1.3 Eheschließungen, Geborene und Gestorbene 2012 nach Monaten

#### 1.3.1 Eheschließungen und Geborene 2012 nach Monaten

Monat	Ehe- schlie- ßungen	Lebendgeborene							Totgeborene <sup>1)</sup>						
		insgesamt			davon: Eltern				insgesamt			davon: Eltern			
					miteinander verheiratet			nicht miteinander verheiratet				miteinander verheiratet			nicht miteinander verheiratet
		insgesamt	männlich	weiblich	insgesamt	männlich	weiblich		insgesamt	männlich	weiblich	insgesamt	männlich	weiblich	
Januar .....	8 274	54 528	28 042	26 486	35 225	18 187	17 038	19 303	217	121	96	129	66	63	88
Februar .....	12 909	51 280	26 302	24 978	33 259	17 030	16 229	18 021	190	89	101	114	48	66	76
März .....	18 338	55 026	28 042	26 984	36 320	18 579	17 741	18 706	173	98	75	101	59	42	72
1. Vj .....	39 521	160 834	82 386	78 448	104 804	53 796	51 008	56 030	580	308	272	344	173	171	236
April .....	24 679	53 159	27 494	25 665	35 142	18 087	17 055	18 017	201	111	90	116	62	54	85
Mai .....	43 722	56 683	29 222	27 461	37 612	19 327	18 285	19 071	221	107	114	125	54	71	96
Juni .....	48 659	55 525	28 662	26 863	36 719	18 929	17 790	18 806	225	122	103	132	78	54	93
2. Vj .....	117 060	165 367	85 378	79 989	109 473	56 343	53 130	55 894	647	340	307	373	194	179	274
Juli .....	42 337	61 346	31 343	30 003	40 609	20 708	19 901	20 737	232	129	103	143	83	60	89
August .....	51 461	61 674	31 482	30 192	40 582	20 702	19 880	21 092	182	88	94	118	57	61	84
September .....	40 730	59 615	30 441	29 174	38 923	19 831	19 092	20 692	189	85	104	100	46	54	89
3. Vj .....	134 528	182 635	93 266	89 369	120 114	61 241	58 873	62 521	603	302	301	361	186	175	242
Oktober .....	29 844	57 856	29 609	28 247	37 789	19 264	18 525	20 067	207	114	93	127	64	63	80
November .....	20 264	53 590	27 630	25 960	34 566	17 767	16 799	19 024	187	108	79	106	57	49	81
Dezember .....	46 206	53 262	27 360	25 902	34 415	17 639	16 776	18 847	176	87	89	103	56	47	73
4. Vj .....	96 314	164 708	84 599	80 109	106 770	54 670	52 100	57 938	570	309	261	336	177	159	234
Insgesamt .....	387 423	673 544	345 629	327 915	441 161	226 050	215 111	232 383	2 400	1 259	1 141	1 414	730	684	986

1) Seit 1.4.1994 geringere Gewichtsgrenze (Geburtsgewicht mindestens 500 Gramm).

#### 1.3.2 Gestorbene 2012 nach Monaten

Monat	Gestorbene <sup>1)</sup>									Überschuss der Geborenen (+) bzw. Gestorbenen (-)
	insgesamt			darunter						
				im ersten Lebensjahr			in den ersten 7 Lebenstagen			
	insgesamt	männlich	weiblich	insgesamt	männlich	weiblich	insgesamt	männlich	weiblich	
Januar .....	76 895	36 470	40 425	190	95	95	84	39	45	-22 367
Februar .....	76 507	36 165	40 342	174	96	78	95	50	45	-25 227
März .....	78 204	36 976	41 228	188	109	79	93	51	42	-23 178
1. Vj .....	231 606	109 611	121 995	552	300	252	272	140	132	-70 772
April .....	73 434	34 794	38 640	179	103	76	101	61	40	-20 275
Mai .....	71 270	34 336	36 934	152	93	59	80	48	32	-14 587
Juni .....	66 589	32 153	34 436	203	126	77	113	64	49	-11 064
2. Vj .....	211 293	101 283	110 010	534	322	212	294	173	121	-45 926
Juli .....	68 391	32 937	35 454	207	110	97	129	70	59	-7 045
August .....	68 472	33 066	35 406	178	90	88	104	49	55	-6 798
September .....	66 100	31 945	34 155	189	95	94	103	48	55	-6 485
3. Vj .....	202 963	97 948	105 015	574	295	279	336	167	169	-20 328
Oktober .....	72 543	35 015	37 528	183	101	82	84	43	41	-14 687
November .....	72 469	34 849	37 620	175	85	90	102	53	49	-18 879
Dezember .....	78 708	37 717	40 991	184	104	80	88	44	44	-25 446
4. Vj .....	223 720	107 581	116 139	542	290	252	274	140	134	-59 012
Insgesamt .....	869 582	416 423	453 159	2 202	1 207	995	1 176	620	556	-196 038

1) Ohne Totgeborene, nachträglich beurkundete Kriegssterbefälle und gerichtliche Todeserklärungen.

## 1 Zusammenfassende Übersichten

### 1.4 Geburten, Sterbefälle und Geburtensaldo nach der Staatsangehörigkeit \*)

Jahr	Lebendgeborene			Gestorbene			Überschuss der Geborenen (+) bzw. Gestorbenen (-)		
	insge- samt	deutscher Staatsangehörigkeit	ausländischer	insge- samt	deutscher Staatsangehörigkeit	ausländischer	insge- samt	deutscher Staatsangehörigkeit	ausländischer
<b>Deutschland</b>									
1991 .....	830 019	739 266	90 753	911 245	900 641	10 604	- 81 226	- 161 375	+ 80 149
1992 .....	809 114	708 996	100 118	885 443	874 176	11 267	- 76 329	- 165 180	+ 88 851
1993 .....	798 447	695 573	102 874	897 270	885 386	11 884	- 98 823	- 189 813	+ 90 990
1994 .....	769 603	668 875	100 728	884 661	872 278	12 383	- 115 058	- 203 403	+ 88 345
1995 .....	765 221	665 507	99 714	884 588	871 788	12 800	- 119 367	- 206 281	+ 86 914
1996 .....	796 013	689 784	106 229	882 843	869 449	13 394	- 86 830	- 179 665	+ 92 835
1997 .....	812 173	704 991	107 182	860 389	846 711	13 678	- 48 216	- 141 720	+ 93 504
1998 .....	785 034	684 977	100 057	852 382	838 624	13 758	- 67 348	- 153 647	+ 86 299
1999 .....	770 744	675 528	95 216	846 330	832 025	14 305	- 75 586	- 156 497	+ 80 911
2000 .....	766 999	717 223	49 776	838 797	823 933	14 864	- 71 798	- 106 710	+ 34 912
2001 .....	734 475	690 302	44 173	828 541	813 280	15 261	- 94 066	- 122 978	+ 28 912
2002 .....	719 250	677 825	41 425	841 686	825 795	15 891	- 122 436	- 147 970	+ 25 534
2003 .....	706 721	667 366	39 355	853 946	837 483	16 463	- 147 225	- 170 117	+ 22 892
2004 .....	705 622	669 408	36 214	818 271	802 142	16 129	- 112 649	- 132 734	+ 20 085
2005 .....	685 795	655 534	30 261	830 227	813 500	16 727	- 144 432	- 157 966	+ 13 534
2006 .....	672 724	643 548	29 176	821 627	804 681	16 946	- 148 903	- 161 133	+ 12 230
2007 .....	684 862	653 523	31 339	827 155	809 172	17 983	- 142 293	- 155 649	+ 13 356
2008 .....	682 514	648 632	33 882	844 439	824 467	19 972	- 161 925	- 175 835	+ 13 910
2009 .....	665 126	632 415	32 711	854 544	833 831	20 713	- 189 418	- 201 416	+ 11 998
2010 .....	677 947	644 463	33 484	858 768	838 587	20 181	- 180 821	- 194 124	+ 13 303
2011 .....	662 685	630 745	31 940	852 328	831 955	20 373	- 189 643	- 201 210	+ 11 567
2012 .....	673 544	641 544	32 000	869 582	847 760	21 822	- 196 038	- 206 216	+ 10 178
<b>je 1 000 Einwohner</b>									
1991 .....	10,4	10,0	15,7	11,4	12,1	1,8	- 1,0	- 2,2	+ 13,8
1992 .....	10,0	9,5	15,8	11,0	11,7	1,8	- 0,9	- 2,2	+ 14,0
1993 .....	9,8	9,4	15,0	11,1	11,9	1,7	- 1,2	- 2,6	+ 13,3
1994 .....	9,5	9,0	14,3	10,9	11,7	1,8	- 1,4	- 2,7	+ 12,6
1995 .....	9,4	8,9	13,8	10,8	11,7	1,8	- 1,5	- 2,8	+ 12,0
1996 .....	9,7	9,2	14,3	10,8	11,6	1,8	- 1,1	- 2,4	+ 12,5
1997 .....	9,9	9,5	14,3	10,5	11,4	1,8	- 0,6	- 1,9	+ 12,5
1998 .....	9,6	9,2	13,6	10,4	11,2	1,9	- 0,8	- 2,1	+ 11,7
1999 .....	9,4	9,0	13,0	10,3	11,1	2,0	- 0,9	- 2,1	+ 11,0
2000 .....	9,3	9,6	6,7	10,2	11,0	2,0	- 0,9	- 1,4	+ 4,7
2001 .....	8,9	9,2	6,0	10,1	10,8	2,1	- 1,1	- 1,6	+ 4,0
2002 .....	8,7	9,0	5,6	10,2	11,0	2,2	- 1,5	- 2,0	+ 3,5
2003 .....	8,6	8,9	5,3	10,3	11,1	2,2	- 1,8	- 2,3	+ 3,1
2004 .....	8,5	8,9	4,9	9,9	10,6	2,2	- 1,4	- 1,8	+ 2,7
2005 .....	8,3	8,7	4,1	10,1	10,8	2,3	- 1,8	- 2,1	+ 1,9
2006 .....	8,2	8,6	4,0	10,0	10,7	2,3	- 1,8	- 2,1	+ 1,7
2007 .....	8,3	8,8	4,3	10,1	10,9	2,5	- 1,7	- 2,1	+ 1,8
2008 .....	8,3	8,6	4,7	10,3	11,0	2,7	- 2,0	- 2,3	+ 1,9
2009 .....	8,1	8,5	4,6	10,4	11,2	2,9	- 2,3	- 2,7	+ 1,7
2010 .....	8,3	8,6	4,7	10,5	11,2	2,8	- 2,2	- 2,6	+ 1,9
2011 <sup>1)</sup> .....	8,1	8,5	4,4	10,4	11,2	2,8	- 2,3	- 2,7	+ 1,6
2012 <sup>1)</sup> .....	8,2	8,6	4,2	10,6	11,4	2,9	- 2,4	- 2,8	+ 1,3

\*) Deutsche bzw. ausländische Staatsangehörigkeit nach der jeweiligen Legaldefinition.

Seit 1.1.2000 geändertes Staatsangehörigkeitsrecht.

1) Ergebnis des Zensus noch nicht berücksichtigt.

# 1 Zusammenfassende Übersichten

## 1.5 Eheschließungen und Ehelösungen

Jahr	Eheschließungen	Ehelösungen	Davon durch					Überschuss der Eheschließungen (+) bzw. Ehelösungen (-)	Anteil der Ehescheidungen an den Ehelösungen in %		
			Ehescheidung	Aufhebung und Nichtigkeit der Ehe <sup>1)</sup>	Tod	davon					
						des Mannes	der Frau				
1950 .....	750 452	468 945	134 600	1 601	332 744	206 544 <sup>a)</sup>	118 638 <sup>a)</sup>	+ 281 507	28,7		
1951 .....	718 166	439 279	102 119	1 069	336 091	211 354	117 053	+ 278 887	23,2		
1952 .....	659 779	438 024	90 255	817	346 952	224 442	122 510	+ 221 755	20,6		
1953 .....	620 121	441 727	84 846	702	356 179	232 602	123 577	+ 178 394	19,2		
1954 .....	605 392	430 821	78 884	620	351 317	231 294	120 023	+ 174 571	18,3		
1955 .....	617 228	436 534	74 013	583	361 938	239 826	122 112	+ 180 694	17,0		
1956 <sup>2)</sup> .....	630 932	440 718	69 450	535	370 733	245 957	121 265	+ 190 214	15,8		
1957 .....	632 659	456 674	69 650	503	386 521	260 263	126 258	+ 175 985	15,3		
1958 .....	648 471	445 217	71 217	487	373 513	252 100	121 413	+ 203 254	16,0		
1959 .....	665 844	456 126	73 121	478	382 527	260 240	122 287	+ 209 718	16,0		
1960 .....	689 028	474 407	73 418	447	400 542	273 972	126 570	+ 214 621	15,5		
1961 .....	699 339	466 808	75 394	371	391 043	267 858	123 212	+ 232 531	16,2		
1962 .....	696 317	478 351	74 421	373	403 557	278 774	124 783	+ 217 966	15,6		
1963 .....	655 974	487 747	75 489	312	411 946	285 387	126 559	+ 168 227	15,5		
1964 .....	642 037	489 517	83 196	285	406 036	282 073	123 963	+ 152 520	17,0		
1965 .....	621 130	507 083	85 304	311	421 468	293 316	128 152	+ 114 047	16,8		
1966 .....	606 133	509 205	86 693	270	422 242	294 524	127 718	+ 96 928	17,0		
1967 .....	600 247	515 449	91 158	261	424 030	296 453	127 577	+ 84 798	17,7		
1968 .....	563 826	541 788	93 985	234	447 569	313 906	133 663	+ 22 038	17,3		
1969 .....	571 737	555 494	101 200	217	454 077	318 590	135 487	+ 16 243	18,2		
1970 .....	575 233	549 406	103 927	191	445 288	312 606	132 682	+ 25 827	18,9		
1971 .....	562 235	549 132	111 275	175	437 682	307 957	129 725	+ 13 103	20,3		
1972 .....	548 707	558 716	121 380	120	437 216	308 610	128 606	- 10 009	21,7		
1973 .....	532 022	563 377	128 708	127	434 542	307 645	126 897	- 31 355	22,8		
1974 .....	516 081	569 043	140 199	110	428 734	303 139	125 595	- 52 962	24,6		
1975 .....	528 811	587 545	148 461	103	438 981	311 582	127 398	- 58 734	25,3		
1976 .....	510 318	579 628	153 061	105	426 462	302 913	123 549	- 69 310	26,4		
1977 .....	505 889	528 559	117 795	88	410 676	292 132	118 544	- 22 670	22,3		
1978 .....	469 278	493 507	75 758	116	417 633	298 467	119 166	- 24 229	15,4		
1979 .....	481 707	535 971	124 225	112	411 634	293 025	118 609	- 54 264	23,2		
1980 .....	496 603	551 859	141 016	129	410 714	293 312	117 402	- 55 256	25,6		
1981 .....	487 832	566 662	158 087	125	408 450	291 814	116 636	- 78 830	27,9		
1982 .....	486 856	571 528	168 348	126	403 054	287 180	115 874	- 84 672	29,5		
1983 .....	495 392	568 958	170 941	158	397 859	284 537	113 322	- 73 566	30,0		
1984 .....	498 040	567 550	181 064	150	386 336	276 598	109 738	- 69 510	31,9		
1985 .....	496 175	565 953	179 364	144	386 445	276 685	109 760	- 69 778	31,7		
1986 .....	509 320	554 980	174 882	138	379 960	271 348	108 612	- 45 660	31,5		
1987 .....	523 847	552 209	180 490	160	371 559	265 641	105 918	- 28 362	32,7		
1988 .....	534 903	547 120	178 109	168	368 843	263 554	105 289	- 12 217	32,6		
1989 .....	529 597	543 138	176 691	166	366 281	262 014	104 267	- 13 541	32,5		
1990 .....	516 388	527 134 <sup>b)</sup>	154 786	172	372 176	265 684	106 492	- 10 746	29,4		
1991 .....	454 291	504 679	136 317	167	368 195	262 323	105 872	- 50 388	27,0		
1992 .....	453 428	494 163	135 010	169	358 984	257 231	101 753	- 40 735	27,3		
1993 .....	442 605	519 692	156 425	221	363 046	259 984	103 062	- 77 087	30,1		
1994 .....	440 244	524 068	166 052	444	357 572	256 139	101 433	- 83 824	31,7		
1995 .....	430 534	528 378	169 425	575	358 378	257 113	101 265	- 97 844	32,1		
1996 .....	427 297	531 975	175 550	653	355 772	254 624	101 148	- 104 678	33,0		
1997 .....	422 776	536 748	187 802	681	348 265	249 472	98 793	- 113 972	35,0		
1998 .....	417 420	537 543	192 416	538	344 589	246 654	97 935	- 120 123	35,8		
1999 .....	430 674	531 587	190 590	170	340 827	243 837	96 990	- 100 913	35,9		
2000 .....	418 550	533 967	194 408	222	339 337	242 427	96 910	- 115 417	36,4		
2001 .....	389 591	532 719	197 498	252	334 969	239 039	95 930	- 143 128	37,1		
2002 .....	391 963	543 428	204 214	392	338 822	241 028	97 794	- 151 465	37,6		
2003 .....	382 911	557 002	213 975	299	342 728	244 071	98 657	- 174 091	38,4		
2004 .....	395 992	546 566	213 691	371	332 504	236 556	95 948	- 150 574	39,1		
2005 .....	388 451	538 236	201 693	379	336 164	238 330	97 834	- 149 785	37,5		
2006 .....	373 681	524 598	190 928	281	333 389	236 263	97 126	- 150 917	36,4		
2007 .....	368 922	523 766	187 072	249	336 445	238 066	98 379	- 154 844	35,7		
2008 .....	377 055	532 762	191 948	200	340 614	240 019	100 595	- 155 707	36,0		
2009 .....	378 439	529 714	185 817 <sup>c)</sup>	222	343 675	241 904	101 771	- 151 275	35,1		
2010 .....	382 047	532 792	187 027	221	345 544	243 113	102 431	- 150 745	35,1		
2011 .....	377 816	531 845	187 640	260	343 945	240 882	103 063	- 154 029	35,3		
2012 .....	387 423	528 700	179 147	201	349 352	244 666	104 686	- 141 277	33,9		

1) Seit 1. Juli 1998 nur noch Aufhebung der Ehe.

2) 1956 Bremen Ehelösungen geschätzt.

a) Ohne Berlin-Ost.

b) Ohne Aufhebungen und Nichtigkeitserklärungen in den neuen Ländern und Berlin-Ost.

c) Bei einer Untererfassung in Bayern von schätzungsweise 1900 Fällen.

## 2 Geburten



## 2 Geburten

### 2.1 Lebendgeborene 2012 nach Staatsangehörigkeit des Kindes bzw. der Eltern und Familienstand der Eltern

Staatsangehörigkeit der Eltern	Insgesamt			Eltern miteinander verheiratet			Eltern nicht miteinander verheiratet		
	insgesamt	männlich	weiblich	insgesamt	männlich	weiblich	insgesamt	männlich	weiblich
Beide Elternteile Deutsche (einschl. nicht verheiratete deutsche Mütter ohne Angabe zum Vater)	515 744	264 292	251 452	320 686	163 937	156 749	195 058	100 355	94 703
Beide Elternteile Ausländer/-innen (einschl. nicht verheiratete ausländische Mütter ohne Angabe zum Vater)	66 286	34 063	32 223	48 883	25 188	23 695	17 403	8 875	8 528
Vater deutsch und Mutter ausländisch	48 476	25 049	23 427	40 243	20 770	19 473	8 233	4 279	3 954
Mutter deutsch und Vater ausländisch	43 038	22 225	20 813	31 349	16 155	15 194	11 689	6 070	5 619
Insgesamt	673 544	345 629	327 915	441 161	226 050	215 111	232 383	119 579	112 804
<i>Nachrichtlich: Mindestens ein Elternteil deutsch</i>	607 258	311 566	295 692	392 278	200 862	191 416	214 980	110 704	104 276

Staatsangehörigkeit der Mutter	Insgesamt			Eltern miteinander verheiratet			Eltern nicht miteinander verheiratet		
	insgesamt	männlich	weiblich	insgesamt	männlich	weiblich	insgesamt	männlich	weiblich
Mutter deutsch	558 782	286 517	272 265	352 035	180 092	171 943	206 747	106 425	100 322
Mutter ausländisch	114 762	59 112	55 650	89 126	45 958	43 168	25 636	13 154	12 482
Insgesamt	673 544	345 629	327 915	441 161	226 050	215 111	232 383	119 579	112 804

Staatsangehörigkeit des Kindes	Insgesamt			Eltern miteinander verheiratet			Eltern nicht miteinander verheiratet		
	insgesamt	männlich	weiblich	insgesamt	männlich	weiblich	insgesamt	männlich	weiblich
Kind deutsch	641 544	329 235	312 309	420 280	215 300	204 980	221 264	113 935	107 329
Kind ausländisch	32 000	16 394	15 606	20 881	10 750	10 131	11 119	5 644	5 475
Insgesamt	673 544	345 629	327 915	441 161	226 050	215 111	232 383	119 579	112 804

## 2 Geburten

### 2.2 Lebendgeborene 2012 nach Staatsangehörigkeit des Kindes bzw. der Eltern, Alter der Mutter und Familienstand der Eltern

Alter der Mutter von ... bis unter ... Jahren	Insgesamt			Eltern miteinander verheiratet			Eltern nicht miteinander verheiratet		
	insgesamt	männlich	weiblich	insgesamt	männlich	weiblich	insgesamt	männlich	weiblich
<b>Insgesamt</b>									
unter 15	114	56	58	-	-	-	114	56	58
15 - 16	449	223	226	5	2	3	444	221	223
16 - 17	1 188	619	569	20	11	9	1 168	608	560
17 - 18	2 375	1 240	1 135	75	44	31	2 300	1 196	1 104
18 - 19	4 273	2 224	2 049	495	268	227	3 778	1 956	1 822
19 - 20	7 525	3 891	3 634	1 522	773	749	6 003	3 118	2 885
unter 20	15 924	8 253	7 671	2 117	1 098	1 019	13 807	7 155	6 652
20 - 21	10 333	5 310	5 023	2 915	1 474	1 441	7 418	3 836	3 582
21 - 22	13 811	7 070	6 741	4 569	2 287	2 282	9 242	4 783	4 459
22 - 23	16 965	8 725	8 240	6 721	3 449	3 272	10 244	5 276	4 968
23 - 24	20 589	10 532	10 057	9 560	4 846	4 714	11 029	5 686	5 343
24 - 25	25 239	12 941	12 298	13 248	6 765	6 483	11 991	6 176	5 815
20 - 25	86 937	44 578	42 359	37 013	18 821	18 192	49 924	25 757	24 167
25 - 26	30 272	15 413	14 859	17 088	8 728	8 360	13 184	6 685	6 499
26 - 27	34 498	17 786	16 712	20 807	10 768	10 039	13 691	7 018	6 673
27 - 28	38 384	19 725	18 659	24 544	12 621	11 923	13 840	7 104	6 736
28 - 29	41 970	21 546	20 424	28 157	14 506	13 651	13 813	7 040	6 773
29 - 30	47 378	24 455	22 923	33 070	17 001	16 069	14 308	7 454	6 854
25 - 30	192 502	98 925	93 577	123 666	63 624	60 042	68 836	35 301	33 535
30 - 31	49 859	25 811	24 048	35 576	18 438	17 138	14 283	7 373	6 910
31 - 32	50 667	26 010	24 657	36 973	18 959	18 014	13 694	7 051	6 643
32 - 33	48 027	24 684	23 343	35 455	18 174	17 281	12 572	6 510	6 062
33 - 34	43 164	21 965	21 199	32 365	16 349	16 016	10 799	5 616	5 183
34 - 35	39 328	20 183	19 145	29 383	15 092	14 291	9 945	5 091	4 854
30 - 35	231 045	118 653	112 392	169 752	87 012	82 740	61 293	31 641	29 652
35 - 36	34 393	17 508	16 885	25 750	13 057	12 693	8 643	4 451	4 192
36 - 37	28 816	14 620	14 196	21 595	10 962	10 633	7 221	3 658	3 563
37 - 38	22 976	11 818	11 158	17 102	8 771	8 331	5 874	3 047	2 827
38 - 39	18 117	9 303	8 814	13 456	6 886	6 570	4 661	2 417	2 244
39 - 40	14 379	7 339	7 040	10 522	5 391	5 131	3 857	1 948	1 909
35 - 40	118 681	60 588	58 093	88 425	45 067	43 358	30 256	15 521	14 735
40 - 41	10 933	5 665	5 268	7 915	4 099	3 816	3 018	1 566	1 452
41 - 42	7 327	3 773	3 554	5 184	2 697	2 487	2 143	1 076	1 067
42 - 43	4 638	2 369	2 269	3 207	1 655	1 552	1 431	714	717
43 - 44	2 696	1 368	1 328	1 865	933	932	831	435	396
44 - 45	1 393	732	661	959	516	443	434	216	218
40 - 45	26 987	13 907	13 080	19 130	9 900	9 230	7 857	4 007	3 850
45 - 46	730	354	376	528	253	275	202	101	101
46 - 47	322	156	166	233	116	117	89	40	49
47 - 48	190	107	83	133	77	56	57	30	27
48 - 49	100	53	47	69	40	29	31	13	18
49 - 50	45	26	19	34	20	14	11	6	5
45 - 50	1 387	696	691	997	506	491	390	190	200
50 und älter	81	29	52	61	22	39	20	7	13
Alter unbekannt	-	-	-	-	-	-	-	-	-
Insgesamt	673 544	345 629	327 915	441 161	226 050	215 111	232 383	119 579	112 804

## 2 Geburten

### 2.2 Lebendgeborene 2012 nach Staatsangehörigkeit des Kindes bzw. der Eltern, Alter der Mutter und Familienstand der Eltern

Alter der Mutter von ... bis unter ... Jahren	Insgesamt			Eltern miteinander verheiratet			Eltern nicht miteinander verheiratet		
	insgesamt	männlich	weiblich	insgesamt	männlich	weiblich	insgesamt	männlich	weiblich
<b>Beide Elternteile Ausländer/-innen (einschl. nicht verheiratete ausländische Mütter ohne Angabe zum Vater)</b>									
unter 15	19	5	14	-	-	-	19	5	14
15 - 16	59	24	35	2	1	1	57	23	34
16 - 17	163	85	78	7	3	4	156	82	74
17 - 18	331	186	145	43	22	21	288	164	124
18 - 19	612	341	271	160	96	64	452	245	207
19 - 20	1 133	571	562	462	236	226	671	335	336
unter 20	2 317	1 212	1 105	674	358	316	1 643	854	789
20 - 21	1 551	777	774	773	384	389	778	393	385
21 - 22	1 972	997	975	1 123	561	562	849	436	413
22 - 23	2 515	1 281	1 234	1 580	814	766	935	467	468
23 - 24	2 891	1 510	1 381	1 963	1 018	945	928	492	436
24 - 25	3 311	1 736	1 575	2 376	1 276	1 100	935	460	475
20 - 25	12 240	6 301	5 939	7 815	4 053	3 762	4 425	2 248	2 177
25 - 26	3 572	1 793	1 779	2 648	1 334	1 314	924	459	465
26 - 27	3 911	2 037	1 874	2 942	1 536	1 406	969	501	468
27 - 28	3 982	1 971	2 011	3 048	1 502	1 546	934	469	465
28 - 29	4 092	2 073	2 019	3 231	1 646	1 585	861	427	434
29 - 30	4 471	2 301	2 170	3 525	1 842	1 683	946	459	487
25 - 30	20 028	10 175	9 853	15 394	7 860	7 534	4 634	2 315	2 319
30 - 31	4 387	2 306	2 081	3 531	1 855	1 676	856	451	405
31 - 32	4 214	2 144	2 070	3 423	1 714	1 709	791	430	361
32 - 33	4 014	2 086	1 928	3 215	1 679	1 536	799	407	392
33 - 34	3 557	1 816	1 741	2 821	1 425	1 396	736	391	345
34 - 35	3 083	1 613	1 470	2 472	1 288	1 184	611	325	286
30 - 35	19 255	9 965	9 290	15 462	7 961	7 501	3 793	2 004	1 789
35 - 36	2 872	1 474	1 398	2 256	1 168	1 088	616	306	310
36 - 37	2 370	1 225	1 145	1 846	946	900	524	279	245
37 - 38	1 997	1 027	970	1 529	791	738	468	236	232
38 - 39	1 647	868	779	1 261	670	591	386	198	188
39 - 40	1 210	612	598	913	474	439	297	138	159
35 - 40	10 096	5 206	4 890	7 805	4 049	3 756	2 291	1 157	1 134
40 - 41	894	459	435	652	346	306	242	113	129
41 - 42	594	311	283	453	242	211	141	69	72
42 - 43	389	200	189	286	147	139	103	53	50
43 - 44	191	89	102	138	66	72	53	23	30
44 - 45	135	64	71	96	48	48	39	16	23
40 - 45	2 203	1 123	1 080	1 625	849	776	578	274	304
45 - 46	52	33	19	37	20	17	15	13	2
46 - 47	39	16	23	30	12	18	9	4	5
47 - 48	25	14	11	18	11	7	7	3	4
48 - 49	14	8	6	12	8	4	2	-	2
49 - 50	7	5	2	4	3	1	3	2	1
45 - 50	137	76	61	101	54	47	36	22	14
50 und älter	10	5	5	7	4	3	3	1	2
Alter unbekannt	-	-	-	-	-	-	-	-	-
Insgesamt	66 286	34 063	32 223	48 883	25 188	23 695	17 403	8 875	8 528

## 2 Geburten

### 2.2 Lebendgeborene 2012 nach Staatsangehörigkeit des Kindes bzw. der Eltern, Alter der Mutter und Familienstand der Eltern

Alter der Mutter von ... bis unter ... Jahren	Insgesamt			Eltern miteinander verheiratet			Eltern nicht miteinander verheiratet		
	insgesamt	männlich	weiblich	insgesamt	männlich	weiblich	insgesamt	männlich	weiblich
<b>Beide Elternteile Deutsche (einschl. nicht verheiratete deutsche Mütter ohne Angabe zum Vater)</b>									
unter 15	92	51	41	-	-	-	92	51	41
15 - 16	369	190	179	-	-	-	369	190	179
16 - 17	982	511	471	8	5	3	974	506	468
17 - 18	1 936	997	939	17	9	8	1 919	988	931
18 - 19	3 270	1 669	1 601	220	105	115	3 050	1 564	1 486
19 - 20	5 478	2 840	2 638	650	330	320	4 828	2 510	2 318
unter 20	12 127	6 258	5 869	895	449	446	11 232	5 809	5 423
20 - 21	7 419	3 812	3 607	1 334	674	660	6 085	3 138	2 947
21 - 22	9 885	5 054	4 831	2 214	1 089	1 125	7 671	3 965	3 706
22 - 23	11 927	6 128	5 799	3 409	1 752	1 657	8 518	4 376	4 142
23 - 24	14 566	7 440	7 126	5 361	2 713	2 648	9 205	4 727	4 478
24 - 25	18 193	9 263	8 930	8 042	4 023	4 019	10 151	5 240	4 911
20 - 25	61 990	31 697	30 293	20 360	10 251	10 109	41 630	21 446	20 184
25 - 26	22 205	11 329	10 876	11 028	5 628	5 400	11 177	5 701	5 476
26 - 27	25 764	13 225	12 539	14 110	7 280	6 830	11 654	5 945	5 709
27 - 28	29 170	15 110	14 060	17 303	8 990	8 313	11 867	6 120	5 747
28 - 29	32 296	16 629	15 667	20 364	10 513	9 851	11 932	6 116	5 816
29 - 30	36 728	18 979	17 749	24 500	12 587	11 913	12 228	6 392	5 836
25 - 30	146 163	75 272	70 891	87 305	44 998	42 307	58 858	30 274	28 584
30 - 31	38 957	20 124	18 833	26 781	13 840	12 941	12 176	6 284	5 892
31 - 32	39 760	20 364	19 396	28 027	14 349	13 678	11 733	6 015	5 718
32 - 33	37 711	19 320	18 391	27 090	13 847	13 243	10 621	5 473	5 148
33 - 34	33 841	17 181	16 660	24 832	12 521	12 311	9 009	4 660	4 349
34 - 35	31 021	15 890	15 131	22 646	11 612	11 034	8 375	4 278	4 097
30 - 35	181 290	92 879	88 411	129 376	66 169	63 207	51 914	26 710	25 204
35 - 36	26 827	13 619	13 208	19 665	9 935	9 730	7 162	3 684	3 478
36 - 37	22 517	11 372	11 145	16 562	8 362	8 200	5 955	3 010	2 945
37 - 38	17 720	9 087	8 633	12 985	6 632	6 353	4 735	2 455	2 280
38 - 39	13 865	7 104	6 761	10 115	5 146	4 969	3 750	1 958	1 792
39 - 40	11 155	5 653	5 502	8 007	4 069	3 938	3 148	1 584	1 564
35 - 40	92 084	46 835	45 249	67 334	34 144	33 190	24 750	12 691	12 059
40 - 41	8 519	4 407	4 112	6 096	3 142	2 954	2 423	1 265	1 158
41 - 42	5 699	2 915	2 784	3 948	2 027	1 921	1 751	888	863
42 - 43	3 598	1 839	1 759	2 440	1 257	1 183	1 158	582	576
43 - 44	2 126	1 093	1 033	1 446	733	713	680	360	320
44 - 45	1 078	567	511	728	390	338	350	177	173
40 - 45	21 020	10 821	10 199	14 658	7 549	7 109	6 362	3 272	3 090
45 - 46	564	276	288	403	197	206	161	79	82
46 - 47	221	112	109	155	79	76	66	33	33
47 - 48	126	72	54	87	51	36	39	21	18
48 - 49	72	38	34	47	27	20	25	11	14
49 - 50	33	18	15	26	14	12	7	4	3
45 - 50	1 016	516	500	718	368	350	298	148	150
50 und älter	54	14	40	40	9	31	14	5	9
Alter unbekannt	-	-	-	-	-	-	-	-	-
Insgesamt	515 744	264 292	251 452	320 686	163 937	156 749	195 058	100 355	94 703

## 2 Geburten

### 2.2 Lebendgeborene 2012 nach Staatsangehörigkeit des Kindes bzw. der Eltern, Alter der Mutter und Familienstand der Eltern

Alter der Mutter von ... bis unter ... Jahren	Insgesamt			Eltern miteinander verheiratet			Eltern nicht miteinander verheiratet		
	insgesamt	männlich	weiblich	insgesamt	männlich	weiblich	insgesamt	männlich	weiblich
<b>Vater deutsch und Mutter ausländisch</b>									
unter 15	2	-	2	-	-	-	2	-	2
15 - 16	8	5	3	2	1	1	6	4	2
16 - 17	17	10	7	5	3	2	12	7	5
17 - 18	44	24	20	7	6	1	37	18	19
18 - 19	189	100	89	61	35	26	128	65	63
19 - 20	425	212	213	239	116	123	186	96	90
unter 20	685	351	334	314	161	153	371	190	181
20 - 21	679	361	318	477	248	229	202	113	89
21 - 22	892	473	419	632	341	291	260	132	128
22 - 23	1 217	606	611	938	457	481	279	149	130
23 - 24	1 484	741	743	1 136	562	574	348	179	169
24 - 25	1 763	931	832	1 455	757	698	308	174	134
20 - 25	6 035	3 112	2 923	4 638	2 365	2 273	1 397	747	650
25 - 26	2 185	1 116	1 069	1 795	926	869	390	190	200
26 - 27	2 442	1 269	1 173	2 020	1 035	985	422	234	188
27 - 28	2 736	1 400	1 336	2 327	1 202	1 125	409	198	211
28 - 29	2 924	1 486	1 438	2 512	1 290	1 222	412	196	216
29 - 30	3 212	1 641	1 571	2 767	1 399	1 368	445	242	203
25 - 30	13 499	6 912	6 587	11 421	5 852	5 569	2 078	1 060	1 018
30 - 31	3 428	1 771	1 657	2 919	1 504	1 415	509	267	242
31 - 32	3 587	1 870	1 717	3 094	1 614	1 480	493	256	237
32 - 33	3 385	1 784	1 601	2 869	1 494	1 375	516	290	226
33 - 34	3 150	1 639	1 511	2 698	1 399	1 299	452	240	212
34 - 35	2 873	1 477	1 396	2 452	1 260	1 192	421	217	204
30 - 35	16 423	8 541	7 882	14 032	7 271	6 761	2 391	1 270	1 121
35 - 36	2 655	1 340	1 315	2 235	1 127	1 108	420	213	207
36 - 37	2 271	1 168	1 103	1 906	988	918	365	180	185
37 - 38	1 890	996	894	1 560	821	739	330	175	155
38 - 39	1 533	795	738	1 284	672	612	249	123	126
39 - 40	1 185	633	552	988	528	460	197	105	92
35 - 40	9 534	4 932	4 602	7 973	4 136	3 837	1 561	796	765
40 - 41	883	459	424	718	371	347	165	88	77
41 - 42	617	326	291	491	265	226	126	61	65
42 - 43	363	193	170	299	163	136	64	30	34
43 - 44	209	102	107	169	82	87	40	20	20
44 - 45	95	61	34	76	49	27	19	12	7
40 - 45	2 167	1 141	1 026	1 753	930	823	414	211	203
45 - 46	62	24	38	51	21	30	11	3	8
46 - 47	29	12	17	24	11	13	5	1	4
47 - 48	17	8	9	16	8	8	1	-	1
48 - 49	8	5	3	7	5	2	1	-	1
49 - 50	2	2	-	2	2	-	-	-	-
45 - 50	118	51	67	100	47	53	18	4	14
50 und älter	15	9	6	12	8	4	3	1	2
Alter unbekannt	-	-	-	-	-	-	-	-	-
Insgesamt	48 476	25 049	23 427	40 243	20 770	19 473	8 233	4 279	3 954

## 2 Geburten

### 2.2 Lebendgeborene 2012 nach Staatsangehörigkeit des Kindes bzw. der Eltern, Alter der Mutter und Familienstand der Eltern

Alter der Mutter von ... bis unter ... Jahren	Insgesamt			Eltern miteinander verheiratet			Eltern nicht miteinander verheiratet		
	insgesamt	männlich	weiblich	insgesamt	männlich	weiblich	insgesamt	männlich	weiblich
<b>Mutter deutsch und Vater ausländisch</b>									
unter 15	1	-	1	-	-	-	1	-	1
15 - 16	13	4	9	1	-	1	12	4	8
16 - 17	26	13	13	-	-	-	26	13	13
17 - 18	64	33	31	8	7	1	56	26	30
18 - 19	202	114	88	54	32	22	148	82	66
19 - 20	489	268	221	171	91	80	318	177	141
unter 20	795	432	363	234	130	104	561	302	259
20 - 21	684	360	324	331	168	163	353	192	161
21 - 22	1 062	546	516	600	296	304	462	250	212
22 - 23	1 306	710	596	794	426	368	512	284	228
23 - 24	1 648	841	807	1 100	553	547	548	288	260
24 - 25	1 972	1 011	961	1 375	709	666	597	302	295
20 - 25	6 672	3 468	3 204	4 200	2 152	2 048	2 472	1 316	1 156
25 - 26	2 310	1 175	1 135	1 617	840	777	693	335	358
26 - 27	2 381	1 255	1 126	1 735	917	818	646	338	308
27 - 28	2 496	1 244	1 252	1 866	927	939	630	317	313
28 - 29	2 658	1 358	1 300	2 050	1 057	993	608	301	307
29 - 30	2 967	1 534	1 433	2 278	1 173	1 105	689	361	328
25 - 30	12 812	6 566	6 246	9 546	4 914	4 632	3 266	1 652	1 614
30 - 31	3 087	1 610	1 477	2 345	1 239	1 106	742	371	371
31 - 32	3 106	1 632	1 474	2 429	1 282	1 147	677	350	327
32 - 33	2 917	1 494	1 423	2 281	1 154	1 127	636	340	296
33 - 34	2 616	1 329	1 287	2 014	1 004	1 010	602	325	277
34 - 35	2 351	1 203	1 148	1 813	932	881	538	271	267
30 - 35	14 077	7 268	6 809	10 882	5 611	5 271	3 195	1 657	1 538
35 - 36	2 039	1 075	964	1 594	827	767	445	248	197
36 - 37	1 658	855	803	1 281	666	615	377	189	188
37 - 38	1 369	708	661	1 028	527	501	341	181	160
38 - 39	1 072	536	536	796	398	398	276	138	138
39 - 40	829	441	388	614	320	294	215	121	94
35 - 40	6 967	3 615	3 352	5 313	2 738	2 575	1 654	877	777
40 - 41	637	340	297	449	240	209	188	100	88
41 - 42	417	221	196	292	163	129	125	58	67
42 - 43	288	137	151	182	88	94	106	49	57
43 - 44	170	84	86	112	52	60	58	32	26
44 - 45	85	40	45	59	29	30	26	11	15
40 - 45	1 597	822	775	1 094	572	522	503	250	253
45 - 46	52	21	31	37	15	22	15	6	9
46 - 47	33	16	17	24	14	10	9	2	7
47 - 48	22	13	9	12	7	5	10	6	4
48 - 49	6	2	4	3	-	3	3	2	1
49 - 50	3	1	2	2	1	1	1	-	1
45 - 50	116	53	63	78	37	41	38	16	22
50 und älter	2	1	1	2	1	1	-	-	-
Alter unbekannt	-	-	-	-	-	-	-	-	-
Insgesamt	43 038	22 225	20 813	31 349	16 155	15 194	11 689	6 070	5 619

## 2 Geburten

### 2.2 Lebendgeborene 2012 nach Staatsangehörigkeit des Kindes bzw. der Eltern, Alter der Mutter und Familienstand der Eltern

Alter der Mutter von ... bis unter ... Jahren	Insgesamt			Eltern miteinander verheiratet			Eltern nicht miteinander verheiratet		
	insgesamt	männlich	weiblich	insgesamt	männlich	weiblich	insgesamt	männlich	weiblich
<b>Mindestens ein Elternteil deutsch</b>									
unter 15	95	51	44	-	-	-	95	51	44
15 - 16	390	199	191	3	1	2	387	198	189
16 - 17	1 025	534	491	13	8	5	1 012	526	486
17 - 18	2 044	1 054	990	32	22	10	2 012	1 032	980
18 - 19	3 661	1 883	1 778	335	172	163	3 326	1 711	1 615
19 - 20	6 392	3 320	3 072	1 060	537	523	5 332	2 783	2 549
unter 20	13 607	7 041	6 566	1 443	740	703	12 164	6 301	5 863
20 - 21	8 782	4 533	4 249	2 142	1 090	1 052	6 640	3 443	3 197
21 - 22	11 839	6 073	5 766	3 446	1 726	1 720	8 393	4 347	4 046
22 - 23	14 450	7 444	7 006	5 141	2 635	2 506	9 309	4 809	4 500
23 - 24	17 698	9 022	8 676	7 597	3 828	3 769	10 101	5 194	4 907
24 - 25	21 928	11 205	10 723	10 872	5 489	5 383	11 056	5 716	5 340
20 - 25	74 697	38 277	36 420	29 198	14 768	14 430	45 499	23 509	21 990
25 - 26	26 700	13 620	13 080	14 440	7 394	7 046	12 260	6 226	6 034
26 - 27	30 587	15 749	14 838	17 865	9 232	8 633	12 722	6 517	6 205
27 - 28	34 402	17 754	16 648	21 496	11 119	10 377	12 906	6 635	6 271
28 - 29	37 878	19 473	18 405	24 926	12 860	12 066	12 952	6 613	6 339
29 - 30	42 907	22 154	20 753	29 545	15 159	14 386	13 362	6 995	6 367
25 - 30	172 474	88 750	83 724	108 272	55 764	52 508	64 202	32 986	31 216
30 - 31	45 472	23 505	21 967	32 045	16 583	15 462	13 427	6 922	6 505
31 - 32	46 453	23 866	22 587	33 550	17 245	16 305	12 903	6 621	6 282
32 - 33	44 013	22 598	21 415	32 240	16 495	15 745	11 773	6 103	5 670
33 - 34	39 607	20 149	19 458	29 544	14 924	14 620	10 063	5 225	4 838
34 - 35	36 245	18 570	17 675	26 911	13 804	13 107	9 334	4 766	4 568
30 - 35	211 790	108 688	103 102	154 290	79 051	75 239	57 500	29 637	27 863
35 - 36	31 521	16 034	15 487	23 494	11 889	11 605	8 027	4 145	3 882
36 - 37	26 446	13 395	13 051	19 749	10 016	9 733	6 697	3 379	3 318
37 - 38	20 979	10 791	10 188	15 573	7 980	7 593	5 406	2 811	2 595
38 - 39	16 470	8 435	8 035	12 195	6 216	5 979	4 275	2 219	2 056
39 - 40	13 169	6 727	6 442	9 609	4 917	4 692	3 560	1 810	1 750
35 - 40	108 585	55 382	53 203	80 620	41 018	39 602	27 965	14 364	13 601
40 - 41	10 039	5 206	4 833	7 263	3 753	3 510	2 776	1 453	1 323
41 - 42	6 733	3 462	3 271	4 731	2 455	2 276	2 002	1 007	995
42 - 43	4 249	2 169	2 080	2 921	1 508	1 413	1 328	661	667
43 - 44	2 505	1 279	1 226	1 727	867	860	778	412	366
44 - 45	1 258	668	590	863	468	395	395	200	195
40 - 45	24 784	12 784	12 000	17 505	9 051	8 454	7 279	3 733	3 546
45 - 46	678	321	357	491	233	258	187	88	99
46 - 47	283	140	143	203	104	99	80	36	44
47 - 48	165	93	72	115	66	49	50	27	23
48 - 49	86	45	41	57	32	25	29	13	16
49 - 50	38	21	17	30	17	13	8	4	4
45 - 50	1 250	620	630	896	452	444	354	168	186
50 und älter	71	24	47	54	18	36	17	6	11
Alter unbekannt	-	-	-	-	-	-	-	-	-
Insgesamt	607 258	311 566	295 692	392 278	200 862	191 416	214 980	110 704	104 276

## 2 Geburten

### 2.2 Lebendgeborene 2012 nach Staatsangehörigkeit des Kindes bzw. der Eltern, Alter der Mutter und Familienstand der Eltern

Alter der Mutter von ... bis unter ... Jahren	Insgesamt			Eltern miteinander verheiratet			Eltern nicht miteinander verheiratet		
	insgesamt	männlich	weiblich	insgesamt	männlich	weiblich	insgesamt	männlich	weiblich
<b>Mutter deutsch</b>									
unter 15	93	51	42	-	-	-	93	51	42
15 - 16	382	194	188	1	-	1	381	194	187
16 - 17	1 008	524	484	8	5	3	1 000	519	481
17 - 18	2 000	1 030	970	25	16	9	1 975	1 014	961
18 - 19	3 472	1 783	1 689	274	137	137	3 198	1 646	1 552
19 - 20	5 967	3 108	2 859	821	421	400	5 146	2 687	2 459
unter 20	12 922	6 690	6 232	1 129	579	550	11 793	6 111	5 682
20 - 21	8 103	4 172	3 931	1 665	842	823	6 438	3 330	3 108
21 - 22	10 947	5 600	5 347	2 814	1 385	1 429	8 133	4 215	3 918
22 - 23	13 233	6 838	6 395	4 203	2 178	2 025	9 030	4 660	4 370
23 - 24	16 214	8 281	7 933	6 461	3 266	3 195	9 753	5 015	4 738
24 - 25	20 165	10 274	9 891	9 417	4 732	4 685	10 748	5 542	5 206
20 - 25	68 662	35 165	33 497	24 560	12 403	12 157	44 102	22 762	21 340
25 - 26	24 515	12 504	12 011	12 645	6 468	6 177	11 870	6 036	5 834
26 - 27	28 145	14 480	13 665	15 845	8 197	7 648	12 300	6 283	6 017
27 - 28	31 666	16 354	15 312	19 169	9 917	9 252	12 497	6 437	6 060
28 - 29	34 954	17 987	16 967	22 414	11 570	10 844	12 540	6 417	6 123
29 - 30	39 695	20 513	19 182	26 778	13 760	13 018	12 917	6 753	6 164
25 - 30	158 975	81 838	77 137	96 851	49 912	46 939	62 124	31 926	30 198
30 - 31	42 044	21 734	20 310	29 126	15 079	14 047	12 918	6 655	6 263
31 - 32	42 866	21 996	20 870	30 456	15 631	14 825	12 410	6 365	6 045
32 - 33	40 628	20 814	19 814	29 371	15 001	14 370	11 257	5 813	5 444
33 - 34	36 457	18 510	17 947	26 846	13 525	13 321	9 611	4 985	4 626
34 - 35	33 372	17 093	16 279	24 459	12 544	11 915	8 913	4 549	4 364
30 - 35	195 367	100 147	95 220	140 258	71 780	68 478	55 109	28 367	26 742
35 - 36	28 866	14 694	14 172	21 259	10 762	10 497	7 607	3 932	3 675
36 - 37	24 175	12 227	11 948	17 843	9 028	8 815	6 332	3 199	3 133
37 - 38	19 089	9 795	9 294	14 013	7 159	6 854	5 076	2 636	2 440
38 - 39	14 937	7 640	7 297	10 911	5 544	5 367	4 026	2 096	1 930
39 - 40	11 984	6 094	5 890	8 621	4 389	4 232	3 363	1 705	1 658
35 - 40	99 051	50 450	48 601	72 647	36 882	35 765	26 404	13 568	12 836
40 - 41	9 156	4 747	4 409	6 545	3 382	3 163	2 611	1 365	1 246
41 - 42	6 116	3 136	2 980	4 240	2 190	2 050	1 876	946	930
42 - 43	3 886	1 976	1 910	2 622	1 345	1 277	1 264	631	633
43 - 44	2 296	1 177	1 119	1 558	785	773	738	392	346
44 - 45	1 163	607	556	787	419	368	376	188	188
40 - 45	22 617	11 643	10 974	15 752	8 121	7 631	6 865	3 522	3 343
45 - 46	616	297	319	440	212	228	176	85	91
46 - 47	254	128	126	179	93	86	75	35	40
47 - 48	148	85	63	99	58	41	49	27	22
48 - 49	78	40	38	50	27	23	28	13	15
49 - 50	36	19	17	28	15	13	8	4	4
45 - 50	1 132	569	563	796	405	391	336	164	172
50 und älter	56	15	41	42	10	32	14	5	9
Alter unbekannt	-	-	-	-	-	-	-	-	-
Insgesamt	558 782	286 517	272 265	352 035	180 092	171 943	206 747	106 425	100 322



## 2 Geburten

### 2.2 Lebendgeborene 2012 nach Staatsangehörigkeit des Kindes bzw. der Eltern, Alter der Mutter und Familienstand der Eltern

Alter der Mutter von ... bis unter ... Jahren	Insgesamt			Eltern miteinander verheiratet			Eltern nicht miteinander verheiratet		
	insgesamt	männlich	weiblich	insgesamt	männlich	weiblich	insgesamt	männlich	weiblich
<b>Mutter ausländisch</b>									
unter 15	21	5	16	-	-	-	21	5	16
15 - 16	67	29	38	4	2	2	63	27	36
16 - 17	180	95	85	12	6	6	168	89	79
17 - 18	375	210	165	50	28	22	325	182	143
18 - 19	801	441	360	221	131	90	580	310	270
19 - 20	1 558	783	775	701	352	349	857	431	426
unter 20	3 002	1 563	1 439	988	519	469	2 014	1 044	970
20 - 21	2 230	1 138	1 092	1 250	632	618	980	506	474
21 - 22	2 864	1 470	1 394	1 755	902	853	1 109	568	541
22 - 23	3 732	1 887	1 845	2 518	1 271	1 247	1 214	616	598
23 - 24	4 375	2 251	2 124	3 099	1 580	1 519	1 276	671	605
24 - 25	5 074	2 667	2 407	3 831	2 033	1 798	1 243	634	609
20 - 25	18 275	9 413	8 862	12 453	6 418	6 035	5 822	2 995	2 827
25 - 26	5 757	2 909	2 848	4 443	2 260	2 183	1 314	649	665
26 - 27	6 353	3 306	3 047	4 962	2 571	2 391	1 391	735	656
27 - 28	6 718	3 371	3 347	5 375	2 704	2 671	1 343	667	676
28 - 29	7 016	3 559	3 457	5 743	2 936	2 807	1 273	623	650
29 - 30	7 683	3 942	3 741	6 292	3 241	3 051	1 391	701	690
25 - 30	33 527	17 087	16 440	26 815	13 712	13 103	6 712	3 375	3 337
30 - 31	7 815	4 077	3 738	6 450	3 359	3 091	1 365	718	647
31 - 32	7 801	4 014	3 787	6 517	3 328	3 189	1 284	686	598
32 - 33	7 399	3 870	3 529	6 084	3 173	2 911	1 315	697	618
33 - 34	6 707	3 455	3 252	5 519	2 824	2 695	1 188	631	557
34 - 35	5 956	3 090	2 866	4 924	2 548	2 376	1 032	542	490
30 - 35	35 678	18 506	17 172	29 494	15 232	14 262	6 184	3 274	2 910
35 - 36	5 527	2 814	2 713	4 491	2 295	2 196	1 036	519	517
36 - 37	4 641	2 393	2 248	3 752	1 934	1 818	889	459	430
37 - 38	3 887	2 023	1 864	3 089	1 612	1 477	798	411	387
38 - 39	3 180	1 663	1 517	2 545	1 342	1 203	635	321	314
39 - 40	2 395	1 245	1 150	1 901	1 002	899	494	243	251
35 - 40	19 630	10 138	9 492	15 778	8 185	7 593	3 852	1 953	1 899
40 - 41	1 777	918	859	1 370	717	653	407	201	206
41 - 42	1 211	637	574	944	507	437	267	130	137
42 - 43	752	393	359	585	310	275	167	83	84
43 - 44	400	191	209	307	148	159	93	43	50
44 - 45	230	125	105	172	97	75	58	28	30
40 - 45	4 370	2 264	2 106	3 378	1 779	1 599	992	485	507
45 - 46	114	57	57	88	41	47	26	16	10
46 - 47	68	28	40	54	23	31	14	5	9
47 - 48	42	22	20	34	19	15	8	3	5
48 - 49	22	13	9	19	13	6	3	-	3
49 - 50	9	7	2	6	5	1	3	2	1
45 - 50	255	127	128	201	101	100	54	26	28
50 und älter	25	14	11	19	12	7	6	2	4
Alter unbekannt	-	-	-	-	-	-	-	-	-
Insgesamt	114 762	59 112	55 650	89 126	45 958	43 168	25 636	13 154	12 482

## 2 Geburten

### 2.2 Lebendgeborene 2012 nach Staatsangehörigkeit des Kindes bzw. der Eltern, Alter der Mutter und Familienstand der Eltern

Alter der Mutter von ... bis unter ... Jahren	Insgesamt			Eltern miteinander verheiratet			Eltern nicht miteinander verheiratet		
	insgesamt	männlich	weiblich	insgesamt	männlich	weiblich	insgesamt	männlich	weiblich
<b>Staatsangehörigkeit des Kindes: deutsch</b>									
unter 15	98	52	46	-	-	-	98	52	46
15 - 16	397	203	194	5	2	3	392	201	191
16 - 17	1 053	548	505	14	8	6	1 039	540	499
17 - 18	2 109	1 090	1 019	38	24	14	2 071	1 066	1 005
18 - 19	3 824	1 977	1 847	389	208	181	3 435	1 769	1 666
19 - 20	6 788	3 530	3 258	1 280	655	625	5 508	2 875	2 633
unter 20	14 269	7 400	6 869	1 726	897	829	12 543	6 503	6 040
20 - 21	9 376	4 845	4 531	2 510	1 291	1 219	6 866	3 554	3 312
21 - 22	12 684	6 495	6 189	4 015	2 003	2 012	8 669	4 492	4 177
22 - 23	15 623	8 019	7 604	6 007	3 056	2 951	9 616	4 963	4 653
23 - 24	19 102	9 752	9 350	8 699	4 399	4 300	10 403	5 353	5 050
24 - 25	23 596	12 104	11 492	12 246	6 237	6 009	11 350	5 867	5 483
20 - 25	80 381	41 215	39 166	33 477	16 986	16 491	46 904	24 229	22 675
25 - 26	28 560	14 576	13 984	15 985	8 186	7 799	12 575	6 390	6 185
26 - 27	32 575	16 798	15 777	19 526	10 121	9 405	13 049	6 677	6 372
27 - 28	36 420	18 749	17 671	23 213	11 962	11 251	13 207	6 787	6 420
28 - 29	39 944	20 494	19 450	26 688	13 738	12 950	13 256	6 756	6 500
29 - 30	45 221	23 342	21 879	31 515	16 175	15 340	13 706	7 167	6 539
25 - 30	182 720	93 959	88 761	116 927	60 182	56 745	65 793	33 777	32 016
30 - 31	47 776	24 722	23 054	34 036	17 620	16 416	13 740	7 102	6 638
31 - 32	48 707	25 008	23 699	35 505	18 225	17 280	13 202	6 783	6 419
32 - 33	46 189	23 734	22 455	34 091	17 463	16 628	12 098	6 271	5 827
33 - 34	41 548	21 134	20 414	31 185	15 757	15 428	10 363	5 377	4 986
34 - 35	37 956	19 453	18 503	28 361	14 551	13 810	9 595	4 902	4 693
30 - 35	222 176	114 051	108 125	163 178	83 616	79 562	58 998	30 435	28 563
35 - 36	33 159	16 867	16 292	24 866	12 584	12 282	8 293	4 283	4 010
36 - 37	27 786	14 089	13 697	20 863	10 587	10 276	6 923	3 502	3 421
37 - 38	22 140	11 380	10 760	16 502	8 458	8 044	5 638	2 922	2 716
38 - 39	17 457	8 965	8 492	12 996	6 646	6 350	4 461	2 319	2 142
39 - 40	13 933	7 115	6 818	10 211	5 232	4 979	3 722	1 883	1 839
35 - 40	114 475	58 416	56 059	85 438	43 507	41 931	29 037	14 909	14 128
40 - 41	10 586	5 502	5 084	7 676	3 981	3 695	2 910	1 521	1 389
41 - 42	7 087	3 660	3 427	5 008	2 611	2 397	2 079	1 049	1 030
42 - 43	4 481	2 291	2 190	3 095	1 602	1 493	1 386	689	697
43 - 44	2 619	1 338	1 281	1 811	910	901	808	428	380
44 - 45	1 342	707	635	925	497	428	417	210	207
40 - 45	26 115	13 498	12 617	18 515	9 601	8 914	7 600	3 897	3 703
45 - 46	708	342	366	511	245	266	197	97	100
46 - 47	303	148	155	220	111	109	83	37	46
47 - 48	180	101	79	128	74	54	52	27	25
48 - 49	97	52	45	67	39	28	30	13	17
49 - 50	43	25	18	34	20	14	9	5	4
45 - 50	1 331	668	663	960	489	471	371	179	192
50 und älter	77	28	49	59	22	37	18	6	12
Alter unbekannt	-	-	-	-	-	-	-	-	-
Insgesamt	641 544	329 235	312 309	420 280	215 300	204 980	221 264	113 935	107 329

## 2 Geburten

### 2.2 Lebendgeborene 2012 nach Staatsangehörigkeit des Kindes bzw. der Eltern, Alter der Mutter und Familienstand der Eltern

Alter der Mutter von ... bis unter ... Jahren	Insgesamt			Eltern miteinander verheiratet			Eltern nicht miteinander verheiratet		
	insgesamt	männlich	weiblich	insgesamt	männlich	weiblich	insgesamt	männlich	weiblich
<b>Staatsangehörigkeit des Kindes: ausländisch</b>									
unter 15	16	4	12	-	-	-	16	4	12
15 - 16	52	20	32	-	-	-	52	20	32
16 - 17	135	71	64	6	3	3	129	68	61
17 - 18	266	150	116	37	20	17	229	130	99
18 - 19	449	247	202	106	60	46	343	187	156
19 - 20	737	361	376	242	118	124	495	243	252
unter 20	1 655	853	802	391	201	190	1 264	652	612
20 - 21	957	465	492	405	183	222	552	282	270
21 - 22	1 127	575	552	554	284	270	573	291	282
22 - 23	1 342	706	636	714	393	321	628	313	315
23 - 24	1 487	780	707	861	447	414	626	333	293
24 - 25	1 643	837	806	1 002	528	474	641	309	332
20 - 25	6 556	3 363	3 193	3 536	1 835	1 701	3 020	1 528	1 492
25 - 26	1 712	837	875	1 103	542	561	609	295	314
26 - 27	1 923	988	935	1 281	647	634	642	341	301
27 - 28	1 964	976	988	1 331	659	672	633	317	316
28 - 29	2 026	1 052	974	1 469	768	701	557	284	273
29 - 30	2 157	1 113	1 044	1 555	826	729	602	287	315
25 - 30	9 782	4 966	4 816	6 739	3 442	3 297	3 043	1 524	1 519
30 - 31	2 083	1 089	994	1 540	818	722	543	271	272
31 - 32	1 960	1 002	958	1 468	734	734	492	268	224
32 - 33	1 838	950	888	1 364	711	653	474	239	235
33 - 34	1 616	831	785	1 180	592	588	436	239	197
34 - 35	1 372	730	642	1 022	541	481	350	189	161
30 - 35	8 869	4 602	4 267	6 574	3 396	3 178	2 295	1 206	1 089
35 - 36	1 234	641	593	884	473	411	350	168	182
36 - 37	1 030	531	499	732	375	357	298	156	142
37 - 38	836	438	398	600	313	287	236	125	111
38 - 39	660	338	322	460	240	220	200	98	102
39 - 40	446	224	222	311	159	152	135	65	70
35 - 40	4 206	2 172	2 034	2 987	1 560	1 427	1 219	612	607
40 - 41	347	163	184	239	118	121	108	45	63
41 - 42	240	113	127	176	86	90	64	27	37
42 - 43	157	78	79	112	53	59	45	25	20
43 - 44	77	30	47	54	23	31	23	7	16
44 - 45	51	25	26	34	19	15	17	6	11
40 - 45	872	409	463	615	299	316	257	110	147
45 - 46	22	12	10	17	8	9	5	4	1
46 - 47	19	8	11	13	5	8	6	3	3
47 - 48	10	6	4	5	3	2	5	3	2
48 - 49	3	1	2	2	1	1	1	-	1
49 - 50	2	1	1	-	-	-	2	1	1
45 - 50	56	28	28	37	17	20	19	11	8
50 und älter	4	1	3	2	-	2	2	1	1
Alter unbekannt	-	-	-	-	-	-	-	-	-
Insgesamt	32 000	16 394	15 606	20 881	10 750	10 131	11 119	5 644	5 475

## 2 Geburten

### 2.3 Lebendgeborene 2012 von miteinander verheirateten Eltern nach der Zahl der in der Ehe lebend geborenen Kinder

#### 2.3.1 Nach dem Alter der Mutter

Alter der Mutter von ... bis unter ... Jahren	Lebendgeborene (Eltern miteinander verheiratet)						
	insgesamt	davon waren ... Kind <sup>1)</sup>					
		1.	2.	3.	4.	5.	6. und weiteres
unter 15	-	-	-	-	-	-	-
15 - 16	5	5	-	-	-	-	-
16 - 17	20	19	-	1	-	-	-
17 - 18	75	68	7	-	-	-	-
18 - 19	495	438	54	3	-	-	-
19 - 20	1 522	1 333	171	17	1	-	-
20 - 21	2 915	2 354	514	46	1	-	-
21 - 22	4 569	3 399	1 023	133	14	-	-
22 - 23	6 721	4 597	1 801	291	28	4	-
23 - 24	9 560	6 197	2 766	511	78	7	1
24 - 25	13 248	8 369	3 953	752	149	20	5
25 - 26	17 088	10 346	5 367	1 094	227	41	13
26 - 27	20 807	12 165	6 643	1 518	360	94	27
27 - 28	24 544	13 695	8 260	2 003	442	101	43
28 - 29	28 157	15 022	9 946	2 450	530	140	69
29 - 30	33 070	17 072	12 018	3 013	705	173	89
30 - 31	35 576	17 528	13 413	3 464	832	212	127
31 - 32	36 973	16 887	14 627	4 028	1 012	245	174
32 - 33	35 455	14 940	14 711	4 310	1 019	274	201
33 - 34	32 365	12 478	13 913	4 400	1 068	311	195
34 - 35	29 383	10 456	13 038	4 264	1 106	305	214
35 - 36	25 750	8 553	11 377	4 172	1 104	329	215
36 - 37	21 595	7 047	9 095	3 816	1 089	295	253
37 - 38	17 102	5 079	7 227	3 322	980	280	214
38 - 39	13 456	4 007	5 360	2 708	898	265	218
39 - 40	10 522	3 077	4 125	2 145	750	206	219
40 - 41	7 915	2 440	2 953	1 581	561	204	176
41 - 42	5 184	1 545	1 877	1 017	428	160	157
42 - 43	3 207	974	1 130	588	286	103	126
43 - 44	1 865	568	599	369	157	69	103
44 - 45	959	304	290	175	89	41	60
45 - 46	528	161	154	84	50	31	48
46 - 47	233	88	54	40	25	7	19
47 - 48	133	58	32	13	13	6	11
48 - 49	69	35	22	4	3	2	3
49 - 50	34	17	12	3	1	1	-
50 und älter	61	25	16	10	3	4	3
Unbekannt	-	-	-	-	-	-	-
Insgesamt	441 161	201 346	166 548	52 345	14 009	3 930	2 983

1) Das im Berichtsjahr lebend geborene Kind ist mit allen in der jetzigen Ehe lebend geborenen und legitimierten Kindern in der Geburtenfolge mitgezählt.

## 2 Geburten

### 2.3 Lebendgeborene 2012 von miteinander verheirateten Eltern nach der Zahl der in der Ehe lebend geborenen Kinder

#### 2.3.2 Nach dem Geburtsjahr der Mutter

Geburtsjahr der Mutter	Lebendgeborene (Eltern miteinander verheiratet)						
	insgesamt	davon waren ... Kind <sup>1)</sup>					
		1.	2.	3.	4.	5.	6. und weiteres
1998 und später	-	-	-	-	-	-	-
1 997	1	1	-	-	-	-	-
1 996	14	13	-	1	-	-	-
1 995	50	46	4	-	-	-	-
1 994	242	208	32	2	-	-	-
1 993	965	856	102	7	-	-	-
1 992	2 324	1 950	338	35	1	-	-
1 991	3 755	2 889	783	75	8	-	-
1 990	5 711	4 047	1 418	227	19	-	-
1 989	8 105	5 363	2 287	395	51	9	-
1 988	11 814	7 551	3 465	661	123	11	3
1 987	14 974	9 247	4 616	890	180	32	9
1 986	19 372	11 460	6 161	1 354	312	66	19
1 985	22 670	12 938	7 456	1 750	393	101	32
1 984	26 925	14 718	9 262	2 265	487	126	67
1 983	30 360	15 874	10 930	2 701	627	154	74
1 982	34 848	17 662	12 874	3 259	756	196	101
1 981	36 744	17 250	14 287	3 867	937	234	169
1 980	36 418	15 961	14 724	4 243	1 039	259	192
1 979	33 654	13 472	14 339	4 317	1 038	302	186
1 978	30 775	11 371	13 491	4 305	1 110	287	211
1 977	27 427	9 357	12 176	4 233	1 101	339	221
1 976	23 686	7 814	10 162	4 055	1 120	307	228
1 975	18 920	5 841	7 980	3 526	1 040	297	236
1 974	15 094	4 469	6 190	3 041	926	256	212
1 973	11 655	3 466	4 596	2 336	804	235	218
1 972	9 099	2 710	3 483	1 852	647	207	200
1 971	6 407	1 956	2 344	1 255	502	179	171
1 970	4 012	1 199	1 416	779	346	131	141
1 969	2 403	741	825	445	207	80	105
1 968	1 314	418	411	251	101	53	80
1 967	685	208	204	114	68	36	55
1 966	369	120	94	65	40	18	32
1 965	148	67	33	15	13	8	12
1 964	101	50	28	9	7	2	5
1 963	51	25	20	3	2	-	1
1 962	15	5	4	2	2	2	-
1961 und früher	54	23	13	10	2	3	3
Unbekannt	-	-	-	-	-	-	-
Insgesamt	441 161	201 346	166 548	52 345	14 009	3 930	2 983

1) Das im Berichtsjahr lebend geborene Kind ist mit allen in der jetzigen Ehe lebend geborenen und legitimierten Kindern in der Geburtenfolge mitgezählt.

## 2 Geburten

### 2.3 Lebendgeborene 2012 von miteinander verheirateten Eltern nach der Zahl der in der Ehe lebend geborenen Kinder

#### 2.3.3 Nach dem Eheschließungsjahr der Eltern

Eheschließungsjahr	Lebendgeborene (Eltern miteinander verheiratet)						
	insgesamt	davon waren ... Kind <sup>1)</sup>					
		1.	2.	3.	4.	5.	6. und weiteres
2 012	39 643	34 230	4 680	596	101	22	14
2 011	68 309	58 844	8 391	878	147	37	12
2 010	61 106	40 143	19 451	1 273	177	44	18
2 009	53 725	23 916	26 751	2 744	241	51	22
2 008	46 391	14 845	27 054	3 898	504	54	36
2 007	38 318	9 605	22 674	5 157	698	150	34
2 006	30 519	6 280	17 129	5 968	928	157	57
2 005	23 631	4 152	12 194	5 892	1 106	203	84
2 004	18 272	2 832	8 492	5 285	1 266	266	131
2 003	14 194	1 928	5 997	4 556	1 269	298	146
2 002	11 118	1 386	4 284	3 705	1 246	315	182
2 001	8 397	921	2 906	2 940	1 118	317	195
2 000	6 777	711	2 112	2 371	1 058	328	197
1 999	5 018	447	1 445	1 801	819	296	210
1 998	3 798	320	985	1 367	671	242	213
1 997	3 027	240	665	1 099	608	212	203
1 996	2 300	149	437	821	490	210	193
1 995	1 736	114	299	583	408	160	172
1 994	1 319	91	206	444	286	127	165
1 993	1 043	57	134	328	254	109	161
1 992	859	34	103	235	231	109	147
1991 - 1987	1 530	86	150	380	359	204	351
1986 und früher	111	7	5	18	23	18	40
Unbekannt	20	8	4	6	1	1	-
Insgesamt	441 161	201 346	166 548	52 345	14 009	3 930	2 983

1) Das im Berichtsjahr lebend geborene Kind ist mit allen in der jetzigen Ehe lebend geborenen und legitimierten Kindern in der Geburtenfolge mitgezählt.

## 2 Geburten

### 2.4 Lebendgeborene 2012 von miteinander verheirateten Eltern nach Heiratsalter der Mutter und nach der Zahl der in der Ehe lebend geborenen Kinder

Heiratsalter der Mutter von ... bis unter ... Jahren	Lebendgeborene (Eltern miteinander verheiratet)						
	insgesamt	davon waren ... Kind <sup>1)</sup>					
		1.	2.	3.	4.	5.	6. und weitere
unter 15	265	31	36	75	58	31	34
15 - 16	605	56	95	199	151	52	52
16 - 17	1 633	197	373	529	316	113	105
17 - 18	3 490	644	1 058	1 002	494	164	128
18 - 19	10 592	2 727	3 387	2 511	1 138	413	416
19 - 20	13 080	3 931	4 549	2 779	1 052	379	390
20 - 21	16 677	5 663	5 909	3 245	1 170	369	321
21 - 22	19 582	7 124	7 267	3 399	1 165	352	275
22 - 23	23 151	9 101	8 770	3 659	1 096	303	222
23 - 24	27 308	11 342	10 578	3 876	1 036	282	194
24 - 25	30 581	13 235	12 084	3 889	950	250	173
25 - 26	34 263	15 463	13 481	3 987	946	234	152
26 - 27	34 876	16 173	13 745	3 843	828	173	114
27 - 28	35 564	16 949	14 001	3 595	735	180	104
28 - 29	34 283	16 762	13 422	3 276	601	156	66
29 - 30	32 042	16 002	12 326	2 994	549	109	62
30 - 31	28 326	14 438	10 857	2 439	446	101	45
31 - 32	22 937	11 746	8 774	1 955	367	70	25
32 - 33	18 445	9 544	7 073	1 484	265	56	23
33 - 34	14 433	7 537	5 512	1 145	175	42	22
34 - 35	11 188	6 045	4 172	786	141	28	16
35 - 36	8 579	4 697	3 101	629	116	25	11
36 - 37	6 238	3 591	2 205	360	61	13	8
37 - 38	4 345	2 551	1 453	273	47	8	13
38 - 39	3 272	2 027	1 023	162	48	8	4
39 - 40	2 222	1 465	610	117	21	6	3
40 - 41	1 356	952	321	61	14	5	3
41 - 42	845	609	186	36	11	3	-
42 - 43	484	353	102	16	8	4	1
43 - 44	244	197	33	13	-	1	-
44 - 45	140	111	23	4	1	-	1
45 und älter	115	83	22	7	3	-	-
Unbekannt	-	-	-	-	-	-	-
Insgesamt	441 161	201 346	166 548	52 345	14 009	3 930	2 983

1) Das im Berichtsjahr lebend geborene Kind ist mit allen in der jetzigen Ehe lebend geborenen und legitimierten Kindern in der Geburtenfolge mitgezählt.

## 2 Geburten

### 2.5 Lebendgeborene nach dem Alter der Mutter

Alter der Mutter in Jahren	Lebendgeborene nach dem Alter der Mutter									
	2008		2009		2010		2011		2012	
	Geburtsjahr- methode	Altersjahr- methode	Geburtsjahr- methode	Altersjahr- methode	Geburtsjahr- methode	Altersjahr- methode	Geburtsjahr- methode	Altersjahr- methode	Geburtsjahr- methode	Altersjahr- methode
15 und jünger	378	674	297	591	285	546	319	567	305	563
16	1 056	1 611	917	1 376	870	1 355	794	1 205	797	1 188
17	2 467	3 328	2 142	2 870	2 039	2 697	1 823	2 447	1 818	2 375
18	4 675	5 955	4 009	5 330	3 849	5 001	3 447	4 412	3 294	4 273
19	8 104	10 256	7 704	9 417	7 009	8 935	6 382	7 945	5 973	7 525
unter 20	16 680	21 824	15 069	19 584	14 052	18 534	12 765	16 576	12 187	15 924
20	12 370	13 757	10 976	12 641	10 741	11 926	9 290	11 134	9 204	10 333
21	15 469	16 881	14 690	15 870	13 836	15 585	13 225	14 409	11 976	13 811
22	18 522	19 713	17 610	19 188	17 497	18 686	15 729	17 152	15 697	16 965
23	21 416	23 175	20 809	21 977	20 572	22 238	19 480	21 240	18 710	20 589
24	25 253	27 205	23 986	25 901	24 330	26 059	23 117	24 842	23 363	25 239
20 - 24	93 030	100 731	88 071	95 577	86 976	94 494	80 841	88 777	78 950	86 937
25	29 882	32 516	28 564	30 681	28 493	30 533	27 805	29 755	27 678	30 272
26	35 633	37 464	33 230	35 814	33 129	35 421	31 660	33 585	33 059	34 498
27	40 030	42 279	38 506	40 287	37 641	39 849	35 822	37 856	36 334	38 384
28	44 137	44 590	42 258	43 841	42 972	44 701	40 703	42 914	40 723	41 970
29	44 732	45 531	45 767	46 128	46 445	47 796	45 359	46 900	44 226	47 378
25 - 29	194 414	202 380	188 325	196 751	188 680	198 300	181 349	191 010	182 020	192 502
30	46 201	46 286	45 855	45 865	49 114	48 976	47 953	48 681	49 427	49 859
31	46 181	45 544	45 873	45 657	47 942	47 205	49 576	48 798	50 623	50 667
32	44 135	42 574	44 249	42 972	46 036	45 357	46 594	45 002	49 793	48 027
33	40 219	38 761	41 179	39 277	43 480	41 495	43 114	41 813	45 069	43 164
34	37 241	35 493	36 915	35 156	39 299	37 031	39 792	37 924	41 191	39 328
30 - 34	213 977	208 658	214 071	208 927	225 871	220 064	227 029	222 218	236 103	231 045
35	33 336	32 078	32 905	31 197	34 287	32 449	35 251	32 528	36 655	34 393
36	30 753	29 422	28 660	26 730	29 867	27 660	29 771	27 724	31 652	28 816
37	26 650	24 376	25 023	23 741	24 677	22 747	24 930	22 498	25 248	22 976
38	21 831	19 668	21 485	19 366	20 745	19 305	19 512	17 879	20 330	18 117
39	17 410	15 581	16 872	15 027	17 363	15 508	16 314	15 005	15 758	14 379
35 - 39	129 980	121 125	124 945	116 061	126 939	117 669	125 778	115 634	129 643	118 681
40	13 421	11 450	13 056	11 392	13 238	11 426	13 049	11 326	12 593	10 933
41	9 002	7 253	9 157	7 418	9 319	7 604	8 998	7 279	8 901	7 327
42	5 602	4 356	5 618	4 379	5 837	4 650	5 702	4 540	5 761	4 638
43	3 162	2 414	3 327	2 523	3 367	2 495	3 452	2 617	3 473	2 696
44	1 705	1 251	1 796	1 322	1 800	1 408	1 840	1 369	1 901	1 393
40 - 44	32 892	26 724	32 954	27 034	33 561	27 583	33 041	27 131	32 629	26 987
45	839	572	907	638	977	660	989	687	983	730
46	376	268	393	254	444	318	426	290	510	322
47	160	101	168	138	211	136	192	139	218	190
48	79	66	100	66	83	71	104	85	137	100
49	40	35	51	42	62	51	64	55	71	45
45 - 49	1 494	1 042	1 619	1 138	1 777	1 236	1 775	1 256	1 919	1 387
50 und älter	47	30	72	54	91	67	107	83	92	81
Unbekannt	-	-	-	-	-	-	-	-	1	-
Insgesamt	682 514	682 514	665 126	665 126	677 947	677 947	662 685	662 685	673 544	673 544



## 2 Geburten

### 2.6 Altersspezifische Geburtenziffern

Alter in Jahren	Lebendgeborene je 1 000 Frauen nebenstehenden Alters									
	2008		2009		2010		2011 <sup>2)</sup>		2012 <sup>2)</sup>	
	Geburtsjahr- methode	Altersjahr- methode	Geburtsjahr- methode	Altersjahr- methode	Geburtsjahr- methode	Altersjahr- methode	Geburtsjahr- methode	Altersjahr- methode	Geburtsjahr- methode	Altersjahr- methode
15	0,790	1,337	0,635	1,201	0,605	1,138	0,681	1,165	0,631	1,129
16	2,559	3,826	2,291	3,388	2,261	3,447	2,084	3,142	2,022	3,055
17	5,746	7,383	5,200	6,831	5,082	6,627	4,723	6,208	4,740	6,152
18	9,890	12,624	9,346	11,823	9,310	11,845	8,550	10,772	8,459	10,724
19	17,183	21,374	16,265	19,885	16,222	19,643	15,296	18,602	14,600	18,055
15 bis 19	7,597	9,728	7,155	9,084	6,959	8,946	6,423	8,227	6,137	7,954
20	25,310	28,292	23,151	26,173	22,448	24,896	21,225	24,135	21,646	23,710
21	32,007	34,945	29,881	32,476	28,862	31,935	27,274	29,694	26,833	29,388
22	38,389	41,252	36,289	39,589	35,265	37,920	32,411	34,761	31,797	34,363
23	45,295	48,834	43,021	45,915	42,049	45,546	38,803	42,608	37,875	40,964
24	53,073	56,659	50,683	54,588	49,957	54,107	46,749	50,363	45,744	49,809
20 bis 24	38,712	41,938	36,575	39,668	35,788	38,891	33,622	36,507	33,314	36,091
25	61,754	66,159	60,108	64,062	59,912	64,103	56,551	61,269	55,102	60,456
26	71,445	74,967	68,915	73,176	69,486	73,789	66,067	70,017	66,282	70,074
27	79,973	84,058	77,571	81,028	77,919	81,315	74,656	78,398	74,825	79,021
28	87,334	90,340	84,849	87,608	86,481	89,808	83,804	87,131	83,868	85,936
29	92,826	95,067	91,047	93,944	93,191	95,470	90,866	93,831	90,077	95,202
25 bis 29	78,696	82,044	76,726	80,078	77,623	81,112	74,458	78,265	73,896	78,100
30	97,106	97,653	95,680	96,335	97,669	99,729	95,871	96,897	98,043	98,832
31	97,778	97,056	96,986	96,874	100,044	99,151	98,258	99,049	100,306	99,967
32	94,651	92,538	94,204	92,064	97,306	96,194	96,941	94,214	97,830	96,650
33	88,612	84,595	88,795	85,836	92,549	88,892	90,836	88,413	92,997	89,627
34	80,515	76,284	81,766	77,131	84,736	80,913	84,453	81,008	86,096	82,506
30 bis 34	91,805	89,677	91,594	89,763	94,555	93,122	93,382	92,061	95,170	93,673
35	71,225	65,416	71,520	67,403	75,944	71,196	75,804	70,892	77,198	72,915
36	59,985	54,603	61,549	54,786	64,932	59,771	65,780	60,693	67,571	62,351
37	47,182	42,230	49,053	44,288	53,019	46,644	54,079	48,524	55,381	49,937
38	37,022	32,196	38,243	33,725	40,687	36,042	41,858	36,610	43,798	38,821
39	27,547	24,078	28,756	24,723	30,925	27,019	31,955	27,976	33,585	29,259
35 bis 39	46,971	42,286	48,346	43,488	51,850	46,772	53,402	48,101	55,581	50,458
40	20,268	17,062	20,761	17,692	22,575	18,810	23,211	19,710	24,520	20,266
41	13,237	10,525	13,896	11,106	14,828	11,816	15,331	11,973	15,749	12,687
42	8,025	6,231	8,302	6,387	8,865	6,969	9,066	7,051	9,767	7,592
43	4,517	3,414	4,791	3,628	4,980	3,643	5,241	3,921	5,497	4,169
44	2,388	1,755	2,579	1,879	2,595	2,027	2,721	1,999	2,874	2,078
40 bis 44	9,522	7,681	9,821	7,960	10,349	8,364	10,614	8,535	11,016	8,863
15 bis 44	1 373,633 <sup>1)</sup>	1 372,754 <sup>1)</sup>	1 356,135 <sup>1)</sup>	1 355,545 <sup>1)</sup>	1 390,704 <sup>1)</sup>	1 390,406 <sup>1)</sup>	1 361,146 <sup>1)</sup>	1 361,023 <sup>1)</sup>	1 375,713 <sup>1)</sup>	1 375,694 <sup>1)</sup>
45	1,179	0,815	1,277	0,900	1,404	0,939	1,426	0,989	1,448	1,062
46	0,544	0,389	0,555	0,364	0,626	0,449	0,613	0,413	0,733	0,462
47	0,234	0,149	0,244	0,202	0,299	0,195	0,271	0,196	0,313	0,270
48	0,119	0,101	0,147	0,098	0,121	0,104	0,147	0,122	0,193	0,141
49	0,062	0,056	0,077	0,064	0,091	0,076	0,093	0,081	0,100	0,064
45 bis 49	0,439	0,311	0,469	0,333	0,511	0,357	0,509	0,361	0,550	0,397
15 bis 49	1 375,770 <sup>1)</sup>	1 374,265 <sup>1)</sup>	1 358,435 <sup>1)</sup>	1 357,173 <sup>1)</sup>	1 393,245 <sup>1)</sup>	1 392,170 <sup>1)</sup>	1 363,696 <sup>1)</sup>	1 362,824 <sup>1)</sup>	1 378,499 <sup>1)</sup>	1 377,693 <sup>1)</sup>

1) Zusammengefasste Geburtenziffer = Summe der Ziffern (einzelne Altersjahre).

2) Ergebnis des Zensus noch nicht berücksichtigt.

## 2 Geburten

### 2.7 Geburtenhäufigkeit <sup>\*)</sup>

Jahr	Verwendete Sterbetafel <sup>1)</sup>	Zusammengefasste Geburtenziffer (je 1 000 Frauen)		Netto- reproduktionsrate	
		Frauen im Alter von ... bis unter ... Jahren			
		15 - 45	15 - 50	15 - 45	15 - 50
Deutschland					
1990	1986/88	1 452,919	1 454,126	0,696	0,696
1991	1986/88	1 330,744	1 331,854	0,638	0,638
1992	1986/88	1 291,337	1 292,415	0,620	0,620
1993	1986/88	1 277,094	1 278,234	0,612	0,612
1994	1986/88	1 241,442	1 242,527	0,594	0,594
1995	1986/88	1 247,813	1 248,918	0,598	0,598
1996	1986/88	1 314,562	1 315,590	0,629	0,629
1997	1986/88	1 367,808	1 368,991	0,655	0,656
1998	1986/88	1 354,098	1 355,305	0,649	0,649
1999	1986/88	1 359,754	1 360,876	0,650	0,651
2000	1999/01	1 377,279	1 378,466	0,664	0,665
2001	2000/02	1 347,388	1 348,721	0,648	0,649
2002	2001/03	1 340,065	1 341,432	0,646	0,646
2003	2001/03	1 338,707	1 340,169	0,645	0,646
2004	2002/04	1 353,523	1 355,063	0,653	0,654
2005	2003/05	1 338,336	1 339,994	0,646	0,647
2006	2004/06	1 329,312	1 331,110	0,640	0,641
2007	2005/07	1 368,204	1 370,165	0,659	0,660
2008	2006/08	1 373,633	1 375,770	0,664	0,665
2009	2007/09	1 356,135	1 358,435	0,655	0,656
2010	2008/10	1 390,704	1 393,245	0,673	0,674
2011 <sup>4)</sup>	2009/11	1 361,146	1 363,696	0,658	0,659
2012 <sup>4)</sup>	2009/11	1 375,713	1 378,499	0,664	0,666
Früheres Bundesgebiet <sup>2)</sup>					
1990	1986/88	1 448,668	1 450,091	0,693	0,694
1991	1986/88	1 420,551	1 421,790	0,680	0,681
1992	1986/88	1 400,386	1 401,607	0,672	0,673
1993	1986/88	1 391,273	1 392,558	0,666	0,667
1994	1986/88	1 346,013	1 347,225	0,643	0,644
1995	1986/88	1 338,105	1 339,328	0,641	0,642
1996	1986/88	1 394,781	1 395,949	0,667	0,667
1997	1986/88	1 439,209	1 440,574	0,689	0,690
1998	1986/88	1 411,744	1 413,106	0,676	0,677
1999	1986/88	1 404,527	1 405,788	0,672	0,672
2000	1999/01	1 411,186	1 412,505	0,681	0,681
2001	2000/02	1 380,978	1 382,434	0,664	0,665
2002	2001/03	1 369,445	1 370,955	0,660	0,660
2003	2001/03	1 362,117	1 363,703	0,656	0,657
2004	2002/04	1 369,994	1 371,650	0,661	0,662
2005	2003/05	1 353,380	1 355,175	0,653	0,653
2006	2004/06	1 339,088	1 340,988	0,645	0,646
2007	2005/07	1 372,446	1 374,563	0,662	0,663
2008	2006/08	1 371,965	1 374,222	0,663	0,664
2009	2007/09	1 350,935	1 353,337	0,652	0,653
2010	2008/10	1 382,572	1 385,274	0,669	0,670
2011 <sup>4)</sup>	2009/11	1 354,504	1 357,140	0,654	0,656
2012 <sup>4)</sup>	2009/11	1 368,314	1 371,218	0,660	0,662
Neue Länder und Berlin-Ost <sup>3)</sup>					
1990	1986/88	1 517,366	1 517,693	0,728	0,728
1991	1986/88	976,674	977,159	0,471	0,472
1992	1986/88	829,971	830,362	0,399	0,399
1993	1986/88	774,464	774,878	0,370	0,370
1994	1986/88	771,723	772,205	0,369	0,370
1995	1986/88	837,650	838,246	0,400	0,401
1996	1986/88	947,228	947,691	0,454	0,454
1997	1986/88	1 038,497	1 038,957	0,497	0,497
1998	1986/88	1 086,134	1 086,741	0,523	0,523
1999	1986/88	1 147,852	1 148,430	0,549	0,549
2000	1999/01	1 213,820	1 214,489	0,585	0,586
2001	2000/02	1 230,561	1 321,344	0,592	0,593
2002	2001/03	1 237,428	1 238,051	0,597	0,597
2003	2001/03	1 263,549	1 264,395	0,613	0,613
2004	2002/04	1 306,264	1 307,164	0,631	0,631
2005	2003/05	1 294,317	1 295,126	0,630	0,630
2006	2004/06	1 301,466	1 302,566	0,624	0,624
2007	2005/07	1 365,139	1 366,209	0,657	0,657
2008	2006/08	1 371,740	1 373,421	0,663	0,664
2009	2007/09	1 403,121	1 404,483	0,678	0,678
2010	2008/10	1 457,782	1 459,266	0,706	0,707
2011 <sup>4)</sup>	2009/11	1 431,211	1 432,897	0,693	0,693
2012 <sup>4)</sup>	2009/11	1 452,159	1 453,915	0,706	0,706

<sup>\*)</sup> Zusammengefasste Geburtenziffer, "durchschnittliche Kinderzahl je 1000 Frauen":  
 Summe der altersspezifischen Geburtenziffern nach der Geburtsjahrmethode.  
 - Nettoreproduktionsrate, "durchschnittliche Zahl der lebend geborenen Mädchen  
 einer Frau unter Berücksichtigung der Sterblichkeit".  
 Alter der Mutter nach der Geburtsjahrmethode abgegrenzt.  
 - Siehe auch Erläuterungen, Punkte 3.3.5 und 3.3.6. -

- 1) Für Nettoreproduktionsrate.
- 2) Seit 2001 ohne Berlin - West.
- 3) Seit 2001 ohne Berlin - Ost.
- 4) Ergebnis des Zensus noch nicht berücksichtigt.

## 2 Geburten

### 2.7 Geburtenhäufigkeit

#### 2.7.1 Lebendgeborene und zusammengefasste Geburtenziffer<sup>\*)</sup> nach der Staatsangehörigkeit der Eltern

Jahr	Lebendgeborene				Zusammengefasste Geburtenziffer (je 1 000 Frauen)			
	deutsche Eltern <sup>1)</sup>	ausländische Eltern <sup>2)</sup>	deutsche Mütter <sup>3)</sup>	ausländische Mütter <sup>3)</sup>	deutsche Eltern <sup>1) 4)</sup>	ausländische Eltern <sup>2) 5)</sup>	deutsche Mütter <sup>3) 4)</sup>	ausländische Mütter <sup>3) 5)</sup>
1991	739 266	90 753	722 076	107 943	1 285,437	1 705,183	1 255,253	2 039,003
1992	708 996	100 118	690 370	118 744	1 236,101	1 692,866	1 203,119	2 019,938
1993	695 573	102 874	675 346	123 101	1 223,791	1 604,454	1 187,129	1 930,629
1994	668 875	100 728	647 234	122 369	1 193,108	1 505,084	1 152,752	1 837,661
1995	665 507	99 714	641 559	123 662	1 207,315	1 446,845	1 161,572	1 801,381
1996	689 784	106 229	662 592	133 421	1 276,023	1 496,081	1 222,724	1 883,039
1997	704 991	107 182	675 553	136 620	1 337,402	1 508,877	1 277,961	1 924,204
1998	684 977	100 057	653 925	131 109	1 337,336	1 425,519	1 272,709	1 864,760
1999	675 528	95 216	643 005	127 739	1 355,788	1 367,680	1 286,410	1 828,498
2000	675 966	91 033	636 996	130 003	1 390,879	1 290,899	1 306,079	1 836,317
2001	651 702	82 773	610 841	123 634	1 378,865	1 170,500	1 287,794	1 738,400
2002	640 257	78 993	595 188	124 062	1 385,559	1 096,384	1 283,657	1 711,906
2003	630 547	76 174	582 311	124 410	1 395,042	1 049,285	1 284,307	1 702,257
2004	632 545	73 077	581 123	124 499	1 423,138	1 000,921	1 304,006	1 692,372
2005	615 378	70 417	563 466	122 329	1 413,213	965,592	1 291,166	1 663,337
2006	604 459	68 265	552 055	120 669	1 408,998	935,370	1 284,714	1 638,786
2007	617 857	67 005	564 669	120 193	1 458,788	922,804	1 331,755	1 637,849
2008	618 296	64 218	567 070	115 444	1 470,652	891,073	1 347,992	1 583,906
2009	603 438	61 688	553 460	111 666	1 451,287	878,787	1 330,614	1 569,937
2010	614 971	62 976	564 467	113 480	1 487,093	907,613	1 364,766	1 610,503
2011 <sup>6)</sup>	599 654	63 031	550 327	112 358	1 454,260	901,800	1 334,572	1 581,222
2012 <sup>6)</sup>	607 258	66 286	558 782	114 762	1 470,013	921,827	1 352,760	1 569,858

\*) Zusammengefasste Geburtenziffer, "durchschnittliche Kinderzahl je 1 000 Frauen":  
Summe der altersspezifischen Geburtenziffern. - Alter der Mutter hier jeweils nach  
Geburtsjahrmethode abgegrenzt.

- 1) Vater oder Mutter oder beide deutsch, einschl. nicht verheirateter deutscher Mütter  
ohne Angabe zum Vater, entspricht bis 1999 Kindern deutscher Staatsangehörigkeit.  
2) Vater und Mutter ausländisch, einschl. nicht verheirateter ausländischer Mütter ohne  
Angabe zum Vater, entspricht bis 1999 Kindern ausländischer Staatsangehörigkeit.

3) Unabhängig von der Staatsangehörigkeit  
des Vaters.

4) Bezogen auf deutsche Frauen.

5) Bezogen auf ausländische Frauen.

6) Ergebnis des Zensus noch nicht berücksichtigt.

## 2 Geburten

### 2.8 Lebendgeborene 2012 von miteinander Verheirateten nach dem Alter der Eltern

Lfd. Nr.	Alter des Vaters von ... bis unter ... Jahren	Insgesamt	Alter der Mutter von ... bis unter ... Jahren						
			unter 18	18 - 19	19 - 20	20 - 21	21 - 22	22 - 23	23 - 24
01	unter 18	10	2	2	2	2	-	1	-
02	18 - 19	76	9	17	20	12	5	4	2
03	19 - 20	244	7	52	46	42	32	16	12
04	20 - 21	640	6	53	131	156	93	70	43
05	21 - 22	1 311	18	49	141	257	250	205	123
06	22 - 23	2 332	11	51	162	315	427	466	327
07	23 - 24	3 846	13	64	176	334	529	676	651
08	24 - 25	5 877	9	35	144	333	497	729	1 020
09	25 - 26	8 304	4	31	121	291	487	756	1 060
10	26 - 27	11 115	5	24	104	216	414	674	1 079
11	27 - 28	14 417	1	21	108	182	363	590	967
12	28 - 29	17 772	2	19	75	152	257	520	848
13	29 - 30	21 896	2	12	63	141	244	391	695
14	30 - 31	26 337	3	12	49	89	212	345	553
15	31 - 32	29 292	1	11	37	65	151	310	507
16	32 - 33	30 514	2	6	40	68	133	209	344
17	33 - 34	30 276	1	5	20	52	96	154	277
18	34 - 35	30 251	1	6	12	40	79	124	195
19	35 - 36	28 933	2	4	23	36	66	89	154
20	36 - 37	26 427	1	4	8	23	35	74	139
21	37 - 38	23 733	-	3	5	24	35	65	114
22	38 - 39	21 068	-	1	9	17	38	43	86
23	39 - 40	18 711	-	2	5	13	24	45	59
24	40 - 41	17 050	-	4	3	18	23	34	68
25	41 - 42	14 585	-	1	3	7	12	23	45
26	42 - 43	12 023	-	1	1	7	16	20	42
27	43 - 44	9 951	-	-	4	6	11	20	25
28	44 - 45	7 893	-	-	3	1	8	13	28
29	45 - 46	6 139	-	3	-	4	8	12	22
30	46 - 47	4 805	-	1	1	3	4	5	11
31	47 - 48	3 693	-	1	1	1	6	8	13
32	48 - 49	2 753	-	-	1	1	2	4	11
33	49 - 50	2 052	-	-	1	1	2	6	8
34	50 - 51	1 561	-	-	-	-	2	3	8
35	51 - 52	1 172	-	-	-	-	3	3	7
36	52 - 53	959	-	-	-	2	2	1	6
37	53 - 54	693	-	-	-	-	-	3	1
38	54 - 55	475	-	-	1	1	-	1	2
39	55 - 56	424	-	-	1	-	-	3	-
40	56 - 57	326	-	-	-	-	1	3	2
41	57 - 58	226	-	-	-	1	-	-	-
42	58 - 59	183	-	-	-	-	1	1	-
43	59 - 60	146	-	-	-	2	-	-	1
44	60 - 61	129	-	-	-	-	-	-	1
45	61 - 62	106	-	-	1	-	1	1	-
46	62 - 63	88	-	-	-	-	-	1	1
47	63 - 64	83	-	-	-	-	-	-	1
48	64 - 65	46	-	-	-	-	-	-	1
49	65 - 66	40	-	-	-	-	-	-	1
50	66 - 67	37	-	-	-	-	-	-	-
51	67 - 68	31	-	-	-	-	-	-	-
52	68 - 69	22	-	-	-	-	-	-	-
53	69 - 70	33	-	-	-	-	-	-	-
54	70 und älter	55	-	-	-	-	-	-	-
55	Alter unbekannt	-	-	-	-	-	-	-	-
56	Insgesamt	441 161	100	495	1 522	2 915	4 569	6 721	9 560

## 2 Geburten

### 2.8 Lebendgeborene 2012 von miteinander Verheirateten nach dem Alter der Eltern

Alter der Mutter von ... bis unter ... Jahren										Lfd.
24 - 25	25 - 26	26 - 27	27 - 28	28 - 29	29 - 30	30 - 31	31 - 32	32 - 33	33 - 34	Nr.
1	-	-	-	-	-	-	-	-	-	01
1	-	-	2	1	1	-	-	-	-	02
11	8	2	2	6	1	2	2	-	-	03
20	17	12	8	4	6	7	3	4	-	04
87	46	39	29	22	14	9	6	4	4	05
186	110	84	49	45	39	18	15	8	6	06
529	273	184	120	90	54	47	32	26	12	07
1 083	718	405	289	179	109	95	71	34	38	08
1 454	1 352	932	612	357	279	171	130	76	54	09
1 483	1 874	1 812	1 192	697	545	345	234	138	79	10
1 525	1 964	2 338	2 243	1 483	906	604	368	255	164	11
1 304	1 848	2 443	2 797	2 694	1 765	1 079	730	445	265	12
1 079	1 732	2 349	2 922	3 358	3 398	2 140	1 298	777	459	13
979	1 536	2 149	2 852	3 565	4 104	3 907	2 420	1 343	796	14
780	1 298	1 773	2 433	3 120	4 191	4 579	4 207	2 328	1 395	15
649	951	1 411	1 982	2 636	3 649	4 275	4 640	4 081	2 314	16
465	699	1 045	1 506	2 188	2 951	3 753	4 184	4 399	3 643	17
323	564	832	1 195	1 724	2 421	3 130	3 883	4 114	3 970	18
250	439	625	960	1 351	1 896	2 542	3 227	3 567	3 583	19
211	298	504	695	1 007	1 551	1 916	2 567	3 010	3 096	20
174	258	354	546	752	1 124	1 452	1 936	2 346	2 651	21
122	189	293	438	620	858	1 163	1 493	1 842	2 127	22
92	178	252	354	473	652	941	1 150	1 486	1 687	23
88	139	184	276	398	580	761	977	1 198	1 400	24
67	105	168	227	308	422	560	737	953	1 069	25
53	90	119	173	231	341	436	586	702	813	26
42	85	110	136	186	276	384	469	538	687	27
34	62	69	116	146	205	277	380	414	509	28
27	53	74	78	109	160	218	269	290	372	29
25	51	43	69	93	127	161	220	258	250	30
22	36	47	49	70	111	145	181	191	220	31
15	25	28	44	45	89	124	139	145	172	32
12	17	37	30	34	62	67	93	99	126	33
16	16	12	29	40	42	63	64	90	95	34
7	17	25	13	15	25	46	63	58	62	35
8	9	13	19	26	21	41	51	52	56	36
5	8	7	17	21	21	22	29	49	40	37
4	2	7	6	12	15	17	25	30	38	38
1	3	4	11	9	12	19	16	18	22	39
3	5	7	7	10	9	10	16	11	22	40
2	6	2	4	4	5	10	14	15	17	41
1	1	3	3	5	8	9	7	13	11	42
2	2	1	3	5	7	4	11	10	12	43
1	1	-	1	3	2	6	9	6	7	44
1	1	2	1	3	5	4	4	6	6	45
-	-	3	-	4	1	2	2	8	2	46
2	-	-	-	1	3	2	5	7	4	47
-	-	2	1	1	1	4	2	2	-	48
-	1	-	2	1	2	1	1	1	-	49
-	-	-	-	1	3	-	2	-	3	50
-	-	-	-	2	1	1	2	3	2	51
-	-	1	-	-	-	1	-	-	-	52
1	-	1	1	1	-	3	1	-	1	53
1	1	-	2	1	-	3	2	5	4	54
-	-	-	-	-	-	-	-	-	-	55
13 248	17 088	20 807	24 544	28 157	33 070	35 576	36 973	35 455	32 365	56

## 2 Geburten

### 2.8 Lebendgeborene 2012 von miteinander Verheirateten nach dem Alter der Eltern

Lfd. Nr.	Alter des Vaters von ... bis unter ... Jahren	Alter der Mutter von ... bis unter ... Jahren							
		34 - 35	35 - 36	36 - 37	37 - 38	38 - 39	39 - 40	40 - 41	41 - 42
01	unter 18	-	-	-	-	-	-	-	-
02	18 - 19	1	-	1	-	-	-	-	-
03	19 - 20	1	-	-	-	-	-	1	1
04	20 - 21	1	3	-	2	-	-	-	1
05	21 - 22	5	1	1	-	-	-	-	1
06	22 - 23	1	7	-	3	1	-	-	1
07	23 - 24	11	9	5	2	3	-	-	2
08	24 - 25	33	18	13	5	5	5	5	2
09	25 - 26	38	30	16	16	13	8	8	3
10	26 - 27	62	50	28	14	15	14	5	8
11	27 - 28	105	84	54	31	25	10	14	5
12	28 - 29	170	135	90	51	38	14	16	4
13	29 - 30	279	187	130	81	56	40	29	10
14	30 - 31	548	320	215	123	78	52	40	22
15	31 - 32	805	494	344	191	117	74	39	22
16	32 - 33	1 236	762	465	271	160	92	71	36
17	33 - 34	2 001	1 165	691	361	274	150	88	56
18	34 - 35	3 316	1 921	1 022	575	332	190	136	78
19	35 - 36	3 573	2 937	1 681	855	432	297	175	96
20	36 - 37	3 194	3 028	2 368	1 218	656	371	211	109
21	37 - 38	2 840	2 735	2 459	1 815	997	470	304	140
22	38 - 39	2 340	2 327	2 229	1 948	1 355	784	389	184
23	39 - 40	1 856	1 982	1 993	1 824	1 549	1 057	538	272
24	40 - 41	1 554	1 773	1 680	1 606	1 455	1 224	878	419
25	41 - 42	1 287	1 422	1 406	1 408	1 300	1 165	837	581
26	42 - 43	990	1 053	1 133	1 113	1 047	1 019	860	599
27	43 - 44	772	829	908	869	865	799	767	511
28	44 - 45	551	605	662	677	658	677	611	454
29	45 - 46	463	466	464	512	470	545	460	374
30	46 - 47	350	353	385	392	389	372	366	288
31	47 - 48	238	252	273	287	306	274	255	229
32	48 - 49	181	184	205	193	218	198	200	177
33	49 - 50	149	167	165	152	140	143	147	109
34	50 - 51	105	94	116	130	130	105	111	75
35	51 - 52	68	83	91	87	87	78	96	79
36	52 - 53	74	61	73	75	75	62	59	48
37	53 - 54	42	40	41	57	47	59	48	48
38	54 - 55	25	41	40	32	33	32	27	23
39	55 - 56	27	24	31	27	39	31	35	25
40	56 - 57	24	21	20	20	14	23	22	21
41	57 - 58	10	12	25	17	13	16	14	8
42	58 - 59	12	15	15	10	12	9	7	10
43	59 - 60	5	7	10	8	7	16	4	8
44	60 - 61	5	9	6	7	9	14	9	14
45	61 - 62	13	10	3	8	8	5	6	5
46	62 - 63	6	4	5	10	6	2	2	5
47	63 - 64	3	5	9	6	3	10	5	4
48	64 - 65	2	3	2	3	2	4	5	4
49	65 - 66	3	5	4	2	4	-	2	3
50	66 - 67	2	4	2	2	5	2	2	2
51	67 - 68	1	2	1	-	2	3	2	2
52	68 - 69	1	1	5	1	1	1	1	3
53	69 - 70	1	6	1	1	2	1	6	3
54	70 und älter	3	4	9	4	3	5	2	-
55	Alter unbekannt	-	-	-	-	-	-	-	-
56	Insgesamt	29 383	25 750	21 595	17 102	13 456	10 522	7 915	5 184

## 2 Geburten

### 2.8 Lebendgeborene 2012 von miteinander Verheirateten nach dem Alter der Eltern

Alter der Mutter von ... bis unter ... Jahren										Lfd.
42 - 43	43 - 44	44 - 45	45 - 46	46 - 47	47 - 48	48 - 49	49 - 50	50 und älter	Alter unbek.	Nr.
-	-	-	-	-	-	-	-	-	-	01
-	-	-	-	-	-	-	-	-	-	02
-	-	-	-	-	-	-	-	-	-	03
-	-	-	-	-	-	-	-	-	-	04
-	-	-	-	-	-	-	-	-	-	05
-	-	-	-	-	-	-	-	-	-	06
2	1	1	-	-	-	-	-	-	-	07
3	-	-	-	-	-	-	-	-	-	08
2	-	2	1	-	-	-	-	-	-	09
2	2	-	-	-	-	-	-	-	-	10
2	3	2	-	-	-	-	-	-	-	11
1	6	-	3	-	1	-	-	-	-	12
10	7	1	2	-	2	1	1	-	-	13
13	8	3	-	1	-	-	-	-	-	14
9	6	4	-	1	-	-	-	-	-	15
20	4	4	1	2	-	-	-	-	-	16
31	11	3	-	1	-	3	2	1	-	17
34	19	6	5	2	-	1	-	1	-	18
36	25	8	1	2	1	-	-	-	-	19
79	30	13	7	2	1	1	-	-	-	20
74	31	12	11	3	2	1	-	-	-	21
93	46	16	8	3	3	1	2	1	-	22
130	53	24	7	8	4	1	-	-	-	23
187	73	28	10	5	5	-	1	1	-	24
267	105	52	35	3	2	3	1	4	-	25
343	141	60	14	7	5	7	-	1	-	26
344	181	72	27	17	9	1	1	-	-	27
349	213	106	48	10	3	2	1	1	-	28
267	189	116	72	23	8	-	5	6	-	29
239	164	91	50	27	7	5	2	3	-	30
165	145	78	50	20	13	4	1	1	-	31
123	91	59	39	19	15	4	1	1	-	32
87	75	49	32	15	11	9	1	6	-	33
73	49	37	24	20	6	2	3	1	-	34
50	37	26	18	8	7	8	5	-	-	35
44	27	22	13	7	4	3	2	3	-	36
23	25	16	11	4	2	1	-	6	-	37
22	17	6	3	4	6	-	-	3	-	38
16	14	7	7	10	3	3	2	4	-	39
16	13	5	7	3	4	3	1	3	-	40
6	11	8	2	-	-	1	2	1	-	41
8	8	4	5	1	-	-	-	4	-	42
6	6	2	4	-	1	-	-	2	-	43
6	6	2	1	2	2	-	-	-	-	44
4	5	1	1	-	-	-	-	1	-	45
6	3	6	2	1	2	2	-	2	-	46
5	3	2	2	-	1	-	-	-	-	47
1	3	-	2	-	-	-	-	1	-	48
3	-	1	-	1	1	-	-	1	-	49
-	2	3	-	1	1	-	-	-	-	50
1	2	-	2	-	-	2	-	-	-	51
2	1	-	1	-	1	-	-	1	-	52
1	2	-	-	-	-	-	-	-	-	53
2	2	1	-	-	-	-	-	1	-	54
-	-	-	-	-	-	-	-	-	-	55
3 207	1 865	959	528	233	133	69	34	61	-	56

## 2 Geburten

### 2.9 Lebendgeborene nach Familienstand der Eltern sowie von miteinander verheirateten Eltern nach der Lebendgeburtenfolge <sup>\*)</sup>

Jahr	Lebendgeborene								
	insgesamt	ehelich <sup>1)</sup> ... Kinder in der bestehenden Ehe							nicht-ehelich <sup>3)</sup>
		zusammen <sup>2)</sup>	1.	2.	3.	4.	5.	6. und weitere	
Deutschland									
1991 .....	830 019	704 832	338 361	246 993	82 984	23 263	7 262	5 969	125 187
1992 .....	809 114	688 666	322 479	245 645	82 944	23 813	7 627	6 158	120 448
1993 .....	798 447	680 163	315 130	248 101	80 616	22 764	7 222	6 330	118 284
1994 .....	769 603	651 143	306 504	234 572	76 107	21 628	6 731	5 595	118 460
1995 .....	765 221	642 345	299 057	235 566	75 056	20 815	6 516	5 335	122 876
1996 .....	796 013	660 313	304 947	242 463	79 001	21 672	6 761	5 469	135 700
1997 .....	812 173	666 340	303 955	246 112	82 084	21 930	6 743	5 516	145 833
1998 .....	785 034	627 917	283 768	233 898	77 575	21 030	6 407	5 239	157 117
1999 .....	770 744	600 110	268 922	226 166	73 739	20 045	6 080	5 158	170 634
2000 .....	766 999	587 425	262 328	222 956	71 611	19 550	5 906	5 074	179 574
2001 .....	734 475	550 659	245 611	209 958	66 801	18 138	5 522	4 629	183 816
2002 .....	719 250	531 289	237 717	203 199	63 502	17 138	5 288	4 445	187 961
2003 .....	706 721	516 080	231 290	197 391	61 373	16 581	5 149	4 296	190 641
2004 .....	705 622	508 493	227 483	193 951	61 383	16 503	4 976	4 197	197 129
2005 .....	685 795	485 673	214 452	187 148	59 117	15 932	4 996	4 028	200 122
2006 .....	672 724	471 205	208 081	179 586	58 580	16 135	4 833	3 990	201 519
2007 .....	684 862	473 809	209 041	180 490	59 304	16 206	4 995	3 773	211 053
2008 .....	682 514	463 627	208 371	174 360	57 040	15 658	4 685	3 513	218 887
2009 .....	665 126	447 368	205 797	165 374	53 790	14 667	4 354	3 386	217 758
2010 .....	677 947	452 475	208 245	167 085	54 712	14 681	4 405	3 347	225 472
2011 .....	662 685	437 941	201 585	163 296	51 987	13 808	4 223	3 042	224 744
2012 .....	673 544	441 161	201 346	166 548	52 345	14 009	3 930	2 983	232 383
Früheres Bundesgebiet									
1955 .....	820 128	738 563 <sup>a)</sup>	313 677	224 042	109 433	48 902	21 950	20 486	64 427
1960 .....	968 629	907 299	380 125	271 005	134 828	62 236	29 443	29 646	61 330
1965 .....	1 044 328	995 351	398 128	312 352	153 106	67 634	31 092	33 024	48 977
1970 .....	810 808	766 528	321 366	243 828	112 636	46 936	20 583	21 170	44 280
1975 .....	600 512	563 738	262 998	186 251	66 503	26 087	11 200	10 699	36 774
1980 .....	620 657	573 734	279 273	196 898	63 680	19 774	7 702	6 407	46 923
1981 .....	624 557	575 194	279 952	197 491	65 180	19 433	7 129	6 009	49 363
1982 .....	621 173	568 423	279 872	196 261	62 751	18 035	6 186	5 318	52 750
1983 .....	594 177	541 735	267 807	188 252	59 122	16 859	5 527	4 168	52 442
1984 .....	584 157	531 159	257 706	189 856	58 752	16 157	5 088	3 600	52 998
1985 .....	586 155	531 085	257 123	189 630	59 832	16 123	4 854	3 523	55 070
1986 .....	625 963	566 155	270 446	203 782	65 517	17 459	5 214	3 737	59 808
1987 .....	642 010	579 652	279 572	203 481	68 658	18 382	5 551	4 008	62 358
1988 .....	677 259	609 302	291 524	214 976	72 878	19 686	5 829	4 409	67 957
1989 .....	681 537	611 869	291 656	215 872	73 425	20 034	6 193	4 689	69 668
1990 .....	727 199	650 899	308 499	229 951	78 823	21 790	6 550	5 286	76 300

\*) Einschl. der legitimierten Kinder.

1) Seit 1.7.1998 "Eltern miteinander verheiratet".

2) Einschl. der Fälle "Ordnungsnummer der Geburt unbekannt".

3) Seit 1.7.1998 "Eltern nicht miteinander verheiratet".

a) 1955 früheres Bundesgebiet ohne das Saarland.



## 2 Geburten

2.10 Durchschnittliches Alter der Mütter bei der Geburt ihrer ehelich lebend geborenen Kinder nach der Zahl der in der Ehe lebend geborenen Kinder <sup>\*)</sup>

Jahr	Durchschnittliches Alter der Mütter in Jahren bei der Geburt ihrer ... ehelich lebend geborenen Kinder					
	insgesamt	1.	2.	3.	4.	5. und weiteren
<b>Deutschland</b>						
<b>Altersjahrmethode</b>						
2000.....	30,31	29,02	30,74	32,20	33,21	34,89
2001.....	30,45	29,15	30,90	32,35	33,36	35,00
2002.....	30,62	29,32	31,08	32,52	33,48	35,21
2003.....	30,72	29,43	31,19	32,62	33,66	35,17
2004.....	30,85	29,58	31,28	32,71	33,73	35,31
2005.....	30,96	29,69	31,37	32,80	33,81	35,36
2006.....	31,06	29,79	31,48	32,86	33,90	35,49
2007.....	31,18	29,90	31,62	33,02	33,95	35,42
2008.....	31,32	30,05	31,78	33,17	34,08	35,55
2009.....	31,42	30,20	31,89	33,26	34,18	35,70
2010.....	31,49	30,27	31,98	33,32	34,29	35,54
2011.....	31,58	30,35	32,10	33,43	34,32	35,66
2012.....	31,65	30,42	32,16	33,50	34,40	35,68
<b>Deutschland</b>						
<b>Geburtsjahrmethode</b>						
1991 .....	28,32	26,91	28,81	30,70	31,93	33,74
1992 .....	28,55	27,20	28,95	30,78	31,92	33,66
1993 .....	28,78	27,49	29,16	30,93	32,03	33,71
1994 .....	29,02	27,78	29,42	31,10	32,21	33,84
1995 .....	29,28	28,07	29,66	31,30	32,36	34,02
1996 .....	29,47	28,27	29,86	31,41	32,49	34,10
1997 .....	29,73	28,49	30,12	31,68	32,79	34,37
1998 .....	29,93	28,66	30,34	31,84	32,93	34,41
1999.....	30,10	28,83	30,51	31,99	33,11	34,67
2000.....	30,26	28,97	30,69	32,15	33,15	34,81
2001.....	30,40	29,09	30,85	32,30	33,31	34,92
2002.....	30,56	29,26	31,03	32,47	33,42	35,13
2003.....	30,67	29,38	31,14	32,57	33,59	35,09
2004.....	30,79	29,53	31,24	32,65	33,67	35,24
2005.....	30,90	29,63	31,32	32,74	33,75	35,28
2006.....	31,01	29,73	31,43	32,81	33,83	35,42
2007.....	31,13	29,84	31,56	32,96	33,89	35,35
2008.....	31,27	30,00	31,74	33,13	34,03	35,48
2009.....	31,37	30,14	31,85	33,21	34,13	35,64
2010.....	31,43	30,21	31,93	33,26	34,23	35,48
2011.....	31,53	30,30	32,05	33,38	34,26	35,59
2012.....	31,60	30,37	32,10	33,45	34,34	35,62
<b>Früheres Bundesgebiet</b>						
<b>Geburtsjahrmethode</b>						
1961 .....	27,65	24,86	27,78	30,34	32,07	34,11
1965 .....	27,56	24,88	27,50	29,92	31,85	34,24
1970 .....	27,38	24,34	27,71	30,49	32,50	34,81
1975 .....	27,02	24,81	27,41	30,12	32,11	34,72
1980 .....	27,02	25,19	27,65	30,04	31,82	34,23
1981 .....	27,11	25,31	27,75	30,08	31,85	34,35
1982 .....	27,20	25,49	27,83	30,18	31,82	34,46
1983 .....	27,34	25,74	27,94	30,24	31,99	34,33
1984 .....	27,52	25,98	28,07	30,31	32,05	34,18
1985 .....	27,70	26,18	28,25	30,38	32,01	34,19
1986 .....	27,85	26,37	28,37	30,39	31,95	34,01
1987 .....	28,00	26,53	28,53	30,53	31,91	34,05
1988 .....	28,12	26,67	28,64	30,58	31,88	33,96
1989 .....	28,24	26,79	28,77	30,62	31,93	33,84
1990 .....	28,36	26,93	28,87	30,69	31,96	33,79

\*) Ehelich Geborene: Seit 1.7.1998 "Kinder miteinander verheirateter Eltern".

## 2 Geburten

2.11 Geborene 2012 von miteinander verheirateten Eltern nach Geburtenabstand und Zahl der in der Ehe lebend und totgeborenen Kinder

Für die ersten Kinder: Zeitunterschied zwischen Eheschließung und Geburt <sup>1)</sup> Für die zweiten und weiteren Kinder: Zeitunterschied zu der Geburt des vorangegangenen Kindes <sup>1)</sup>	Geborene (Eltern miteinander verheiratet)									
	insgesamt	1.	2.	3.	4.	5.	6.	7.	8.	9. und weitere
		Kinder <sup>2)</sup>								
unter 1 Monat	4 513	4 513	-	-	-	-	-	-	-	-
1 bis unter 2 Monate	8 591	8 591	-	-	-	-	-	-	-	-
2 bis unter 3 Monate	9 352	9 352	-	-	-	-	-	-	-	-
3 bis unter 4 Monate	8 784	8 784	-	-	-	-	-	-	-	-
4 bis unter 5 Monate	7 469	7 469	-	-	-	-	-	-	-	-
5 bis unter 6 Monate	5 420	5 420	-	-	-	-	-	-	-	-
6 bis unter 7 Monate	3 720	3 720	-	-	-	-	-	-	-	-
7 bis unter 8 Monate	3 039	3 011	15	7	5	1	-	-	-	-
8 bis unter 9 Monate	3 787	3 757	20	8	2	-	-	-	-	-
9 bis unter 10 Monate	4 719	4 634	57	13	9	3	2	1	-	-
10 bis unter 11 Monate	5 088	4 713	230	84	39	9	5	5	-	3
11 bis unter 12 Monate	5 649	4 748	582	211	57	25	17	3	5	1
unter 1 Jahr	70 131	68 712	904	323	112	38	24	9	5	4
12 bis unter 13 Monate	5 989	4 789	775	257	98	28	17	11	6	8
13 bis unter 14 Monate	6 183	4 650	998	326	106	39	30	15	7	12
14 bis unter 15 Monate	6 692	4 778	1 309	396	124	38	20	13	9	5
15 bis unter 16 Monate	6 659	4 371	1 557	444	167	57	25	24	6	8
16 bis unter 17 Monate	7 115	4 296	1 927	540	203	68	28	19	17	17
17 bis unter 18 Monate	7 458	4 079	2 366	653	202	76	33	22	9	18
18 bis unter 21 Monate	24 190	11 244	9 297	2 372	798	207	117	61	35	59
21 bis unter 24 Monate	26 066	10 544	11 557	2 634	828	238	122	55	35	53
1 bis unter 2 Jahre	90 352	48 751	29 786	7 622	2 526	751	392	220	124	180
2 bis unter 3 Jahre	93 763	30 699	48 113	10 423	2 901	857	381	151	113	125
3 bis unter 4 Jahre	62 481	18 238	32 828	8 336	2 025	626	236	103	43	46
4 bis unter 5 Jahre	39 360	11 695	19 109	6 340	1 535	421	150	49	29	32
5 bis unter 6 Jahre	24 732	7 479	10 937	4 642	1 164	332	96	48	14	20
6 bis unter 7 Jahre	16 404	4 981	6 714	3 483	895	231	56	28	10	6
7 bis unter 8 Jahre	11 011	3 273	4 228	2 599	652	178	58	14	6	3
8 bis unter 9 Jahre	7 489	2 330	2 779	1 727	483	109	35	15	8	3
9 bis unter 10 Jahre	5 075	1 595	1 817	1 238	339	55	22	5	3	1
10 bis unter 15 Jahre	10 018	3 101	3 391	2 673	651	139	42	15	4	2
15 bis unter 20 Jahre	1 586	533	538	413	84	13	-	2	-	3
20 Jahre und mehr	246	107	87	45	5	2	-	-	-	-
Mehrlingskinder <sup>3)</sup>	9 099	-	5 234	2 711	830	230	54	24	5	11
Geburtenabstand unbekannt	828	8	579	175	31	18	8	3	3	3
Insgesamt	442 575	201 502	167 044	52 750	14 233	4 000	1 554	686	367	439

1) Unter Berücksichtigung der Tage berechnet.

2) Nach der Gesamtgeburtenfolge unter Berücksichtigung aller in der jetzigen Ehe Lebend- und Totgeborenen und der legitimierten Kinder.

3) Zweite und weitere Mehrlingskinder aus einer Niederkunft.

## 2 Geburten

### 2.12 Lebendgeborene 2012 von miteinander verheirateten Eltern nach Geburtenabstand und Zahl der in der Ehe lebend geborenen Kinder

Für die ersten Kinder: Zeitunterschied zwischen Eheschließung und Geburt <sup>1)</sup> Für die zweiten und weiteren Kinder: Zeitunterschied zu der Geburt des vorangegangenen Kindes <sup>1)</sup>	Lebendgeborene (Eltern miteinander verheiratet)									
	insgesamt	1.	2.	3.	4.	5.	6.	7.	8.	9. und weitere
		Kinder <sup>2)</sup>								
unter 1 Monat	4 495	4 495	-	-	-	-	-	-	-	-
1 bis unter 2 Monate	8 577	8 577	-	-	-	-	-	-	-	-
2 bis unter 3 Monate	9 338	9 338	-	-	-	-	-	-	-	-
3 bis unter 4 Monate	8 767	8 767	-	-	-	-	-	-	-	-
4 bis unter 5 Monate	7 452	7 452	-	-	-	-	-	-	-	-
5 bis unter 6 Monate	5 411	5 411	-	-	-	-	-	-	-	-
6 bis unter 7 Monate	3 712	3 712	-	-	-	-	-	-	-	-
7 bis unter 8 Monate	3 033	3 007	16	5	4	1	-	-	-	-
8 bis unter 9 Monate	3 773	3 745	19	7	2	-	-	-	-	-
9 bis unter 10 Monate	4 694	4 625	44	13	7	2	2	1	-	-
10 bis unter 11 Monate	5 047	4 695	216	77	38	10	4	4	-	3
11 bis unter 12 Monate	5 607	4 738	565	199	56	27	13	3	5	1
unter 1 Jahr	69 906	68 562	860	301	107	40	19	8	5	4
12 bis unter 13 Monate	5 932	4 771	754	242	97	29	15	10	6	8
13 bis unter 14 Monate	6 129	4 641	972	317	100	37	28	15	7	12
14 bis unter 15 Monate	6 656	4 775	1 283	392	122	37	20	13	9	5
15 bis unter 16 Monate	6 620	4 368	1 534	439	161	56	25	23	7	7
16 bis unter 17 Monate	7 079	4 290	1 912	534	196	67	29	18	17	16
17 bis unter 18 Monate	7 429	4 074	2 354	648	198	74	33	22	8	18
18 bis unter 21 Monate	24 101	11 238	9 265	2 353	775	202	116	60	35	57
21 bis unter 24 Monate	25 989	10 542	11 515	2 621	813	240	119	54	34	51
1 bis unter 2 Jahre	89 935	48 699	29 589	7 546	2 462	742	385	215	123	174
2 bis unter 3 Jahre	93 558	30 704	48 045	10 343	2 860	843	377	153	110	123
3 bis unter 4 Jahre	62 349	18 247	32 793	8 277	1 995	617	231	102	41	46
4 bis unter 5 Jahre	39 283	11 716	19 093	6 293	1 515	411	147	47	29	32
5 bis unter 6 Jahre	24 668	7 481	10 908	4 628	1 151	323	96	47	14	20
6 bis unter 7 Jahre	16 369	4 988	6 710	3 457	891	226	54	28	9	6
7 bis unter 8 Jahre	10 990	3 281	4 219	2 588	645	177	57	14	6	3
8 bis unter 9 Jahre	7 460	2 320	2 781	1 712	480	107	34	15	8	3
9 bis unter 10 Jahre	5 060	1 597	1 817	1 233	328	56	20	5	3	1
10 bis unter 15 Jahre	9 979	3 106	3 373	2 659	643	138	39	15	4	2
15 bis unter 20 Jahre	1 578	531	536	410	83	13	-	2	-	3
20 Jahre und mehr	242	106	85	44	5	2	-	-	-	-
Mehrlingskinder <sup>3)</sup>	8 982	-	5 173	2 685	814	218	52	24	5	11
Geburtenabstand unbekannt	802	8	566	169	30	17	7	2	3	-
Insgesamt	441 161	201 346	166 548	52 345	14 009	3 930	1 518	677	360	428

1) Unter Berücksichtigung der Tage berechnet.

2) Nach der Gesamtgeburtenfolge unter Berücksichtigung aller in der jetzigen Ehe Lebendgeborenen und der legitimierten Kinder.

3) Zweite und weitere Mehrlingskinder aus einer Niederkunft.

## 2 Geburten

### 2.13 Durchschnittliche Ehedauer der Eltern bei der Geburt ihrer lebend geborenen Kinder

Jahr	Durchschnittliche Ehedauer *) der Eltern in Jahren bei der Geburt ihrer ... Kinder				
	1.	2.	3.	4.	5. und weiteren
<b>Deutschland</b>					
1991 .....	2,36	5,17	8,19	10,14	12,84
1992 .....	2,39	5,14	8,14	10,10	12,65
1993 .....	2,41	5,15	8,09	10,07	12,48
1994 .....	2,43	5,16	8,09	10,15	12,61
1995 .....	2,45	5,21	8,15	10,13	12,66
1996 .....	2,47	5,25	8,19	10,20	12,72
1997 .....	2,50	5,29	8,32	10,42	12,87
1998 .....	2,52	5,26	8,29	10,40	12,87
1999 .....	2,52	5,22	8,27	10,47	12,96
2000 .....	2,52	5,24	8,27	10,41	12,97
2001 .....	2,52	5,18	8,27	10,49	13,06
2002 .....	2,53	5,19	8,29	10,49	13,17
2003 .....	2,54	5,17	8,24	10,53	13,13
2004 .....	2,55	5,12	8,20	10,47	13,27
2005 .....	2,52	5,05	8,18	10,45	13,24
2006 .....	2,53	5,03	8,12	10,45	13,23
2007 .....	2,54	5,01	8,11	10,32	13,08
2008 .....	2,53	5,08	8,24	10,57	13,32
2009 .....	2,54	5,05	8,22	10,56	13,36
2010 .....	2,51	5,05	8,17	10,56	13,34
2011 .....	2,49	5,01	8,16	10,53	13,26
2012 .....	2,48	4,97	8,05	10,44	13,00
<b>Früheres Bundesgebiet</b>					
1960 .....	1,85	4,66	7,10	8,90	11,17
1965 .....	1,92	4,69	7,18	9,11	11,74
1970 .....	1,97	5,08	7,95	10,11	12,76
1975 .....	2,49	5,42	8,27	10,61	13,64
1980 .....	2,73	5,76	8,60	10,87	14,00
1981 .....	2,68	5,78	8,66	10,99	14,18
1982 .....	2,66	5,72	8,69	10,91	14,26
1983 .....	2,66	5,67	8,66	10,95	14,04
1984 .....	2,66	5,64	8,64	10,95	13,86
1985 .....	2,64	5,63	8,58	10,87	13,93
1986 .....	2,60	5,61	8,54	10,71	13,73
1987 .....	2,56	5,59	8,56	10,66	13,77
1988 .....	2,52	5,50	8,48	10,60	13,60
1989 .....	2,46	5,40	8,37	10,50	13,33
1990 .....	2,42	5,32	8,31	10,40	13,10

\*) Ehedauer = Berichtsjahr - Eheschließungsjahr.

## 2 Geburten

### 2.14 Lebendgeborene nach der Geburtenfolge und dem Geburtenabstand zum Geburtstag des vorangegangenen Kindes

Geburtenfolge			2011			2012		
			Deutschland	Früheres Bundesgebiet <sup>1)</sup>	Neue Länder <sup>1)</sup>	Deutschland	Früheres Bundesgebiet <sup>1)</sup>	Neue Länder <sup>1)</sup>
Insgesamt			662 685	530 360	99 250	673 544	538 753	100 113
	Anteil in %		100	100	100	100	100	100
davon waren:	1. Kind	Anzahl	329 952	261 503	50 751	332 847	264 180	50 316
		Anteil in %	49,79	49,31	51,13	49,42	49,04	50,26
	2. Kind	Anzahl	225 398	181 135	33 987	231 743	185 861	34 772
		Anteil in %	34,01	34,15	34,24	34,41	34,50	34,73
	3. Kind	Anzahl	74 005	60 750	9 918	75 072	61 541	10 190
		Anteil in %	11,17	11,45	9,99	11,15	11,42	10,18
	4. Kind	Anzahl	21 392	17 526	2 791	22 093	17 955	2 978
		Anteil in %	3,23	3,30	2,81	3,28	3,33	2,97
	5. und weitere Kinder	Anzahl	11 938	9 446	1 803	11 789	9 216	1 857
		Anteil in %	1,80	1,78	1,82	1,75	1,71	1,85
2. Kind	Durchschnittlicher Abstand zum Geburtstag des vorangegangenen Kindes	Monate	50,1	48,1	60,8	49,8	47,8	59,9
		Jahre	4,2	4,0	5,1	4,1	4,0	5,0
	Anteil der Kinder, die nach weniger als ... nach dem Geburtstag des 1. Kindes geboren wurden (%)	1 Jahr	0,6	0,6	0,5	0,6	0,6	0,5
		2 Jahre	17,3	18,5	10,9	17,7	18,8	11,5
		3 Jahre	43,8	46,7	28,9	44,2	47,1	29,4
		4 Jahre	62,8	65,9	47,1	63,2	66,1	47,6
		5 Jahre	74,2	76,8	60,7	74,8	77,3	61,7
3. Kind	Durchschnittlicher Abstand zum Geburtstag des vorangegangenen Kindes	Monate	58,9	58,1	64,0	58,3	57,4	64,1
		Jahre	4,9	4,8	5,3	4,9	4,8	5,3
	Anteil der Kinder, die nach weniger als ... nach dem Geburtstag des 2. Kindes geboren wurden (%)	1 Jahr	0,8	0,8	1,0	0,9	0,8	1,0
		2 Jahre	16,3	16,4	15,3	16,6	16,9	14,9
		3 Jahre	35,5	36,3	30,9	35,9	36,7	31,0
		4 Jahre	50,9	52,0	44,7	51,3	52,3	44,6
		5 Jahre	62,3	63,5	55,7	63,1	64,1	56,5
4. Kind	Durchschnittlicher Abstand zum Geburtstag des vorangegangenen Kindes	Monate	54,3	54,4	54,1	53,7	53,9	52,7
		Jahre	4,5	4,5	4,5	4,5	4,5	4,4
	Anteil der Kinder, die nach weniger als ... nach dem Geburtstag des 3. Kindes geboren wurden (%)	1 Jahr	1,4	1,3	2,3	1,3	1,2	1,7
		2 Jahre	20,9	21,0	20,9	21,2	20,9	22,9
		3 Jahre	40,5	40,7	39,8	41,7	41,8	41,6
		4 Jahre	55,4	55,4	55,5	56,3	56,2	57,0
		5 Jahre	66,8	66,5	67,6	67,2	67,0	68,0

1) Ohne Berlin.

2) Einbezogen sind alle lebend geborenen Kinder (Einzelkinder sowie jeweils erstes Mehrlingskind) mit einem Abstand zum vorangegangenen lebend geborenen Kind bis unter 20 Jahren.

## 2 Geburten

### 2.15 Lebendgeborene nach Staatsangehörigkeit (deutsch/ausländisch) und nach Staatsangehörigkeit (deutsch/ausländisch) der Eltern

Jahr	Insgesamt	Mit deutscher Staatsangehörigkeit <sup>1)</sup>							Mit ausländischer Staatsangehörigkeit		
		zusammen	Eltern aus- ländisch <sup>2)</sup>	Mindestens ein Elternteil deutsch					zusammen	Eltern verheiratet	Eltern nicht verheiratet
				Eltern verheiratet			Eltern nicht verheiratet				
				Eltern Deutsche	Vater Deutscher, Mutter Ausländerin	Mutter Deutsche, Vater Ausländer	Mutter Deutsche	Mutter Ausländerin, Vater Deutscher <sup>3)</sup>			
Deutschland											
1991.....	830 019	739 266	X	583 986	17 190	21 467	116 623	-	90 753	82 189	8 564
1992.....	809 114	708 996	X	558 312	18 626	21 749	110 309	-	100 118	89 979	10 139
1993.....	798 447	695 573	X	546 635	20 227	21 904	106 807	-	102 874	91 397	11 477
1994.....	769 603	668 875	X	517 964	21 641	22 226	107 044	-	100 728	89 312	11 416
1995.....	765 221	665 507	X	506 847	23 948	23 498	111 214	-	99 714	88 052	11 662
1996.....	796 013	689 784	X	513 624	27 192	26 205	122 763	-	106 229	93 292	12 937
1997.....	812 173	704 991	X	514 864	29 438	28 246	132 443	-	107 182	93 792	13 390
1998.....	785 034	684 977	X	481 736	31 052	28 859	143 330	-	100 057	86 270	13 787
1999.....	770 744	675 528	X	457 588	32 523	30 000	155 417	-	95 216	79 999	15 217
2000.....	766 999	717 223	41 257	441 500	36 206	32 410	163 086	2 764	49 776	39 193	10 583
2001.....	734 475	690 302	38 600	410 663	37 718	32 498	167 680	3 143	44 173	34 463	9 710
2002.....	719 250	677 825	37 568	390 764	41 000	33 509	170 915	4 069	41 425	31 714	9 711
2003.....	706 721	667 366	36 819	374 321	43 483	34 685	173 305	4 753	39 355	30 018	9 337
2004.....	705 622	669 408	36 863	366 219	45 841	35 912	178 992	5 581	36 214	27 012	9 202
2005.....	685 795	655 534	40 156	347 336	46 003	35 025	181 105	5 909	30 261	21 644	8 617
2006.....	672 724	643 548	39 089	335 190	46 295	34 340	182 525	6 109	29 176	20 800	8 376
2007.....	684 862	653 523	35 666	338 684	46 600	35 006	190 979	6 588	31 339	22 445	8 894
2008.....	682 514	648 632	30 336	334 869	44 398	33 836	198 365	6 828	33 882	24 458	9 424
2009.....	665 126	632 415	28 977	323 953	42 568	32 856	196 651	7 410	32 711	23 822	8 889
2010.....	677 947	644 463	29 492	328 293	42 768	33 085	203 089	7 736	33 484	23 557	9 927
2011.....	662 685	630 745	31 091	318 016	41 425	31 058	201 253	7 902	31 940	21 730	10 210
2012.....	673 544	641 544	34 286	320 686	40 243	31 349	206 747	8 233	32 000	20 881	11 119
Früheres Bundesgebiet											
1980 .....	620 657	539 962	X	468 720	12 413	15 828	43 001	-	80 695	76 773	3 922
1981 .....	624 557	544 548	X	469 537	12 613	17 154	45 244	-	80 009	75 890	4 119
1982 .....	621 173	548 192	X	469 992	12 415	17 470	48 315	-	72 981	68 546	4 435
1983 .....	594 177	532 706	X	455 278	11 944	17 070	48 414	-	61 471	57 443	4 028
1984 .....	584 157	529 362	X	452 222	11 582	16 572	48 986	-	54 795	50 783	4 012
1985 .....	586 155	532 405	X	452 829	11 609	16 985	50 982	-	53 750	49 662	4 088
1986 .....	625 963	567 310	X	482 160	12 243	17 646	55 261	-	58 653	54 106	4 547
1987 .....	642 010	574 819	X	486 288	12 756	18 484	57 291	-	67 191	62 124	5 067
1988 .....	677 259	603 741	X	508 914	13 440	19 313	62 074	-	73 518	67 635	5 883
1989 .....	681 537	601 669	X	505 058	14 150	19 345	63 116	-	79 868	73 316	6 552
1990 .....	727 199	640 879	X	535 352	15 717	20 724	69 086	-	86 320	79 106	7 214
1991 .....	722 250	632 748	X	523 278	16 789	20 724	71 957	-	89 502	81 231	8 271
1992 .....	720 794	622 831	X	509 836	18 178	20 869	73 948	-	97 963	88 395	9 568
1993 .....	717 915	617 570	X	502 536	19 728	20 860	74 446	-	100 345	89 600	10 745
1994 .....	690 905	592 598	X	475 451	21 015	21 052	75 080	-	98 307	87 540	10 767
1995 .....	681 374	584 169	X	462 124	23 083	22 030	76 932	-	97 205	86 282	10 923
1996 .....	702 688	599 286	X	464 588	26 106	24 572	84 020	-	103 402	91 282	12 120
1997 .....	711 915	607 592	X	464 024	28 116	26 358	89 094	-	104 323	91 802	12 521
1998 .....	682 172	584 753	X	432 639	29 532	26 867	95 715	-	97 419	84 514	12 905
1999 .....	664 018	571 869	X	409 892	30 860	27 853	103 264	-	92 149	78 075	14 074

1) Seit 1.1.2000 erwirbt ein Kind ausländischer Eltern die deutsche Staatsangehörigkeit bei Geburt, wenn ein Elternteil seinen gewöhnlichen rechtmäßigen Aufenthalt seit 8 Jahren in Deutschland hat und eine Niederlassungserlaubnis besitzt.

2) Bzw. nichtverheiratete ausländische Mutter ohne Angabe zum Vater.  
3) Die Angaben zum nicht verheirateten Vater werden bei der Geburt des Kindes seit dem Berichtsjahr 2000 nachgewiesen.

## 2 Geburten

2.16 Lebendgeborene 2012 nach der Staatsangehörigkeit des Vaters sowie der Mutter

Staatsangehörigkeit des Vaters	Lebend- geborene insgesamt	Eltern miteinander verheiratet						Eltern nicht miteinander verheiratet
		zusammen	Staatsangehörigkeit der Mutter					
			deutsch	ausländisch				
				die gleiche wie der Vater	eine andere als der Vater			
				eine andere aus einem EU-Staat	eine andere aus dem restlichen Europa	eine andere nicht aus Europa <sup>1)</sup>		
aus einem Staat Europas	599 181	421 191	343 244	32 515	12 014	17 741	15 677	177 990
deutsch (000)	524 139	360 929	320 686	-	10 118	15 560	14 565	163 210
aus einem anderen EU-Staat	27 883	20 019	7 465	9 864	1 082	714	894	7 864
belgisch (124)	225	133	82	14	13	10	14	92
britisch (168)	1 334	943	617	134	72	25	95	391
bulgarisch (125)	1 210	830	78	698	7	42	5	380
dänisch (126)	208	142	74	33	12	10	13	66
estnisch (127)	24	19	8	6	2	3	-	5
finnisch (128)	71	56	24	23	3	5	1	15
französisch (129)	1 431	948	467	254	80	41	106	483
griechisch (134)	2 950	2 415	570	1 482	165	135	63	535
irisch (135)	207	143	102	13	15	2	11	64
italienisch (137)	6 783	4 636	2 041	1 958	316	162	159	2 147
lettisch (139)	171	120	15	91	4	6	4	51
litauisch (142)	226	173	27	131	4	8	3	53
luxemburgisch (143)	65	42	30	6	-	3	3	23
maltesisch (145)	7	3	2	-	1	-	-	4
niederländisch (148)	1 460	994	564	207	53	71	99	466
österreichisch (151)	1 470	991	682	132	64	49	64	479
polnisch (152)	3 881	3 009	747	2 193	30	21	18	872
portugiesisch (153)	1 441	970	360	421	70	28	91	471
rumänisch (154)	1 969	1 474	228	1 191	24	21	10	495
schwedisch (157)	215	153	91	23	12	13	14	62
slowakisch (155)	288	223	28	169	17	5	4	65
slowenisch (131)	152	107	52	26	2	26	1	45
spanisch (161)	1 216	834	449	199	68	14	104	382
tschechisch (164)	283	195	52	101	28	5	9	88
ungarisch (165)	587	459	75	358	16	7	3	128
zyprisch (181)	9	7	-	1	4	2	-	2
aus einem übrigen Staat Europas	47 159	40 243	15 093	22 651	814	1 467	218	6 916
albanisch (121)	260	213	81	96	21	13	2	47
andorranisch (123)	-	-	-	-	-	-	-	-
bosnisch-herzegowinisch (122)	2 212	1 797	501	990	59	230	17	415
isländisch (136)	27	18	2	13	2	-	1	9
kosovarisch (150)	5 569	4 798	1 011	3 496	71	210	10	771
kroatisch (130)	2 410	2 021	659	1 154	81	114	13	389
liechtensteinisch (141)	3	2	1	-	-	-	1	1
mazedonisch (144)	1 694	1 434	293	965	36	136	4	260
moldauisch (146)	114	92	56	23	5	8	-	22
monegaschisch (147)	-	-	-	-	-	-	-	-
montenegrinisch (140)	450	351	80	152	6	112	1	99
norwegisch (149)	60	36	25	3	5	-	3	24
russisch (160)	1 939	1 631	1 112	422	32	42	23	308
sanmarinesisch (156)	-	-	-	-	-	-	-	-
schweizerisch (158)	410	249	185	29	15	7	13	161
serbisch, einschl. Kosovo (133)	8	6	4	1	-	1	-	2
serbisch (170)	4 089	2 820	636	1 634	103	431	16	1 269
ehem. serbisch-montenegr. (132)	14	11	7	2	-	2	-	3
türkisch (163)	26 902	23 924	10 070	13 293	366	95	100	2 978
ukrainisch (166)	843	700	306	323	9	49	13	143
vatikanisch (167)	1	1	1	-	-	-	-	-
weißrussisch (belarussisch) (169)	154	139	63	55	3	17	1	15
sonst. europ. Staatsangeh. (199)	-	-	-	-	-	-	-	-

1) Einschl. staatenlos und Staatsangehörigkeit unbekannt.

## 2 Geburten

2.16 Lebendgeborene 2012 nach der Staatsangehörigkeit des Vaters sowie der Mutter

Staatsangehörigkeit des Vaters	Lebend- geborene insgesamt	Eltern miteinander verheiratet						Eltern nicht miteinander verheiratet
		zusammen	Staatsangehörigkeit der Mutter					
			deutsch	ausländisch				
				die gleiche wie der Vater	eine andere als der Vater			
				eine andere aus einem EU-Staat	eine andere aus dem restlichen Europa	eine andere nicht aus Europa <sup>1)</sup>		
aus einem Staat Afrikas	7 820	5 234	2 794	2 063	220	43	114	2 586
ägyptisch (287)	495	427	233	160	16	7	11	68
äquatorialguineisch (274)	2	-	-	-	-	-	-	2
äthiopisch (225)	146	82	31	49	-	-	2	64
algerisch (221)	450	337	167	144	14	4	8	113
angolanisch (223)	90	34	9	14	4	-	7	56
beninisch (229)	70	21	13	3	1	-	4	49
botsuanisch (227)	1	1	1	-	-	-	-	-
burkinisch (258)	36	18	7	10	-	-	1	18
burundisch (291)	2	1	1	-	-	-	-	1
dschibutisch (230)	1	1	1	-	-	-	-	-
eritreisch (224)	78	22	3	16	-	-	3	56
gabunisch (236)	17	10	5	1	2	-	2	7
gambisch (237)	107	49	31	15	2	-	1	58
ghanaisch (238)	534	145	63	71	7	2	2	389
guinea-bissauisch (259)	9	3	-	2	1	-	-	6
guineisch (261)	120	32	20	8	3	-	1	88
ivorisch (231)	71	34	17	11	3	2	1	37
kamerunisch (262)	410	205	88	101	11	-	5	205
kapverdisch (242)	4	2	1	-	1	-	-	2
kenianisch (243)	105	61	44	12	4	1	-	44
komorisch (244)	-	-	-	-	-	-	-	-
kongolesisch (Kongo) (245)	16	4	2	1	-	-	1	12
kongolesisch (Kongo, Dem. Rep., 246)	171	72	19	48	-	-	5	99
lesothisch (226)	1	1	1	-	-	-	-	-
liberianisch (247)	32	11	3	-	1	-	7	21
libysch (248)	188	180	9	167	1	-	3	8
madagassisch (249)	4	3	2	-	1	-	-	1
malawisch (256)	4	3	1	2	-	-	-	1
malisch (251)	21	12	5	5	1	-	1	9
marokkanisch (252)	1 965	1 787	1 056	638	71	16	6	178
mauretanisch (239)	15	11	7	2	-	-	2	4
mauritisch (253)	10	8	8	-	-	-	-	2
mosambikanisch (254)	43	23	8	13	1	-	1	20
namibisch (267)	12	8	5	-	2	1	-	4
nigerianisch (232)	909	374	198	143	20	2	11	535
nigrisch (255)	28	10	8	2	-	-	-	18
ruandisch (265)	16	9	3	5	-	-	1	7
sambisch (257)	6	6	6	-	-	-	-	-
santomeisch (268)	-	-	-	-	-	-	-	-
senegalesisch (269)	77	54	34	20	-	-	-	23
seychellisch (271)	1	-	-	-	-	-	-	1
sierraleonisch (272)	71	26	14	1	1	1	9	45
simbabweisch (233)	8	6	3	1	1	-	1	2
somalisch (273)	130	68	6	59	2	-	1	62
sudanesisch (Rep.Sudan ehem., 276)	-	-	-	-	-	-	-	-
sudanesisch (Rep.Sudan) (277)	43	33	12	19	1	-	1	10
südsudanesisch (278)	-	-	-	-	-	-	-	-
südafrikanisch (263)	91	76	62	10	4	-	-	15
swasiländisch (281)	-	-	-	-	-	-	-	-
tansanisch (282)	21	15	8	6	-	1	-	6
togoisch (283)	195	91	21	60	2	-	8	104
tschadisch (284)	4	2	1	1	-	-	-	2
tunesisch (285)	967	842	548	239	42	6	7	125
ugandisch (286)	22	13	8	4	-	-	1	9
zentralafrikanisch (289)	1	1	1	-	-	-	-	-
sonst. afrik. Staatsangeh. (299)	-	-	-	-	-	-	-	-

1) Einschl. staatenlos und Staatsangehörigkeit unbekannt.



## 2 Geburten

2.16 Lebendgeborene 2012 nach der Staatsangehörigkeit des Vaters sowie der Mutter

Staatsangehörigkeit des Vaters	Lebend- geborene insgesamt	Eltern miteinander verheiratet						Eltern nicht miteinander verheiratet
		zusammen	Staatsangehörigkeit der Mutter					
			deutsch	ausländisch				
				die gleiche wie der Vater	eine andere als der Vater			
				eine andere aus einem EU-Staat	eine andere aus dem restlichen Europa	eine andere nicht aus Europa <sup>1)</sup>		
aus einem Staat Amerikas	3 531	2 696	1 754	618	172	55	97	835
amerikanisch (368)	1 893	1 551	967	418	68	34	64	342
antiguanisch (320)	-	-	-	-	-	-	-	-
argentinisch (323)	92	70	47	15	6	1	1	22
bahamaisch (324)	1	1	1	-	-	-	-	-
barbadisch (322)	2	1	1	-	-	-	-	1
belizisch (330)	-	-	-	-	-	-	-	-
bolivianisch (326)	32	24	20	1	1	1	1	8
brasilianisch (327)	299	210	126	56	24	3	1	89
chilenisch (332)	115	82	64	7	9	-	2	33
costaricanisch (334)	21	14	10	2	2	-	-	7
dominicanisch (Dominica, 333)	25	17	15	-	2	-	-	8
dominikanisch (Dominik. Rep., 335)	83	38	28	4	5	-	1	45
ecuadorianisch (336)	66	40	29	4	7	-	-	26
grenadisch (340)	1	1	1	-	-	-	-	-
guatemaltekinsch (345)	26	20	16	1	1	1	1	6
guyanisch (328)	2	1	1	-	-	-	-	1
haitianisch (346)	12	5	5	-	-	-	-	7
honduranisch (347)	10	8	6	2	-	-	-	2
jamaikanisch (355)	15	8	7	1	-	-	-	7
kanadisch (348)	193	154	102	25	8	8	11	39
kolumbianisch (349)	121	87	55	22	7	2	1	34
kubanisch (351)	107	57	40	7	7	-	3	50
lucianisch (366)	1	-	-	-	-	-	-	1
mexikanisch (353)	182	148	92	37	13	3	3	34
nicaraguanisch (354)	9	7	6	1	-	-	-	2
panamaisch (357)	9	5	3	1	-	-	1	4
paraguayisch (359)	17	15	13	-	-	-	2	2
peruanisch (361)	116	76	59	11	3	-	3	40
salvadorianisch (337)	5	5	4	-	1	-	-	-
von St. Kitts und Nevis (370)	-	-	-	-	-	-	-	-
surinamisch (364)	-	-	-	-	-	-	-	-
von Trinidad und Tobago (371)	9	6	5	-	1	-	-	3
uruguayisch (365)	11	9	7	-	-	2	-	2
venezolanisch (367)	55	36	24	3	7	-	2	19
vincentisch (369)	1	-	-	-	-	-	-	1
sonst. amerik. Staatsangeh. (399)	-	-	-	-	-	-	-	-
aus einem Staat Asiens	14 043	11 022	3 788	6 529	254	159	292	3 021
afghanisch (423)	962	793	249	499	22	7	16	169
armenisch (422)	176	115	52	50	3	5	5	61
aserbaidshchanisch (425)	215	128	42	73	1	9	3	87
bahrainisch (424)	-	-	-	-	-	-	-	-
bangladeschisch (460)	100	87	11	70	2	-	4	13
bhutanisch (426)	2	1	1	-	-	-	-	1
bruneiisch (429)	1	1	-	1	-	-	-	-
chinesisch (Taiwan, 465)	69	66	6	55	1	-	4	3
chinesisch (China, 479)	1 127	1 044	163	850	13	1	17	83
georgisch (430)	175	136	58	53	12	10	3	39
indisch (436)	1 103	950	200	704	34	4	8	153
indonesisch (437)	112	105	24	78	1	-	2	7
irakisch (438)	2 248	1 523	231	1 170	34	29	59	725
iranisch (439)	404	314	109	179	10	6	10	90
israelisch (441)	226	194	92	62	11	20	9	32
japanisch (442)	283	272	28	234	4	1	5	11
jemenitisch (421)	63	54	13	38	2	1	-	9
jordanisch (445)	259	228	130	70	5	2	21	31

1) Einschl. staatenlos und Staatsangehörigkeit unbekannt.

## 2 Geburten

2.16 Lebendgeborene 2012 nach der Staatsangehörigkeit des Vaters sowie der Mutter

Staatsangehörigkeit des Vaters	Lebend- geborene insgesamt	Eltern miteinander verheiratet						Eltern nicht miteinander verheiratet
		zusammen	Staatsangehörigkeit der Mutter					
			deutsch	ausländisch				
				die gleiche wie der Vater	eine andere als der Vater			
				eine andere aus einem EU-Staat	eine andere aus dem restlichen Europa	eine andere nicht aus Europa <sup>1)</sup>		
noch: aus einem Staat Asiens								
kambodschanisch (446)	3	2	1	1	-	-	-	1
kasachisch (444)	596	529	496	19	2	11	1	67
katarisch (447)	4	3	1	2	-	-	-	1
kirgisisch (450)	94	83	54	22	1	3	3	11
koreanisch(Korea, Dem. Volksrep. 434)	8	8	-	8	-	-	-	-
koreanisch (Korea, Republik 467)	202	195	18	169	2	2	4	7
kuwaitisch (448)	11	11	1	7	1	-	2	-
laotisch (449)	6	3	1	1	-	-	1	3
libanesisch (451)	1 447	1 129	822	223	30	14	40	318
malaysisch (482)	32	31	5	15	2	1	8	1
maledivisch (454)	1	1	1	-	-	-	-	-
mongolisch (457)	46	36	1	34	1	-	-	10
myanmarisch (427)	17	15	1	14	-	-	-	2
nepalesisch (458)	53	45	14	23	5	1	2	8
omanisch (456)	4	4	2	2	-	-	-	-
von Timor-Leste (483)	-	-	-	-	-	-	-	-
pakistanisch (461)	925	821	342	443	29	4	3	104
philippinisch (462)	59	39	24	13	1	-	1	20
saudiarabisch (472)	49	46	2	38	1	1	4	3
singapurisch (474)	9	8	1	4	-	-	3	1
sri-lankisch (431)	366	337	127	204	3	-	3	29
syrisch (475)	1 020	793	317	402	15	21	38	227
tadschikisch (470)	19	15	6	8	-	-	1	4
thailändisch (476)	83	42	15	23	1	-	3	41
turkmenisch (471)	12	10	5	4	-	1	-	2
usbekisch (477)	94	79	38	34	-	5	2	15
der Ver. Arabischen Emirate (469)	17	17	-	14	-	-	3	-
vietnamesisch (432)	1 325	693	76	609	5	-	3	632
sonst. asiat. Staatsangeh. (499)	16	16	8	7	-	-	1	-
aus Australien oder einem Staat Ozeaniens								
	267	203	149	28	14	4	8	64
australisch (523)	181	136	103	14	11	4	4	45
von den Cookinseln (527)	-	-	-	-	-	-	-	-
fidschianisch (526)	19	17	5	11	-	-	1	2
kiribatisch (530)	-	-	-	-	-	-	-	-
marshallisch (544)	-	-	-	-	-	-	-	-
mikronesisch (545)	-	-	-	-	-	-	-	-
naurisch (531)	-	-	-	-	-	-	-	-
neuseeländisch (536)	66	50	41	3	3	-	3	16
niueanisch (533)	-	-	-	-	-	-	-	-
palauisch (537)	-	-	-	-	-	-	-	-
papua-neuguineisch (538)	-	-	-	-	-	-	-	-
salomonisch (524)	1	-	-	-	-	-	-	1
samoanisch (543)	-	-	-	-	-	-	-	-
tongaisch (541)	-	-	-	-	-	-	-	-
tuvaluisch (540)	-	-	-	-	-	-	-	-
vanuatuisch (532)	-	-	-	-	-	-	-	-
sonst. ozean. Staatsangeh. (599)	-	-	-	-	-	-	-	-
staatenlos (997)								
	364	244	85	67	7	23	62	120
Unbekannt	1 555	571	221	166	27	65	92	984
keine Angabe <sup>2)</sup>	46 783	-	-	-	-	-	-	46 783
Insgesamt	673 544	441 161	352 035	41 986	12 708	18 090	16 342	232 383

1) Einschl. staatenlos und Staatsangehörigkeit unbekannt.

2) Keine Angabe zur Staatsangehörigkeit des Vaters bei nicht miteinander verheirateten Eltern.

## 2 Geburten

2.17 Lebendgeborene 2012 nach der Staatsangehörigkeit des Kindes sowie nach der Staatsangehörigkeit der Eltern

Staatsangehörigkeit der Mutter	Lebend- geborene insgesamt	Eltern miteinander verheiratet						Eltern nicht miteinander verheiratet
		zusammen	Staatsangehörigkeit des Vaters					
			deutsch	ausländisch				
				die gleiche wie die Mutter	eine andere als die Mutter			
					eine andere aus einem EU-Staat	eine andere aus dem restlichen Europa	eine andere nicht aus Europa <sup>1)</sup>	
deutsch								
aus einem Staat Europas	618 595	401 636	346 364	20 822	8 509	16 685	9 256	216 959
deutsch (000)	558 782	352 035	320 686	-	7 465	15 093	8 791	206 747
aus einem anderen EU-Staat	20 974	15 147	10 118	3 565	662	529	273	5 827
belgisch (124)	177	135	106	4	5	13	7	42
britisch (168)	505	364	307	22	18	3	14	141
bulgarisch (125)	677	446	286	84	29	39	8	231
dänisch (126)	103	78	59	8	3	5	3	25
estnisch (127)	107	75	66	2	3	3	1	32
finnisch (128)	107	79	64	6	5	2	2	28
französisch (129)	1 038	757	609	73	23	27	25	281
griechisch (134)	1 656	1 329	288	930	38	57	16	327
irisch (135)	86	69	57	3	8	-	1	17
italienisch (137)	3 891	2 669	1 065	1 377	80	100	47	1 222
lettisch (139)	259	172	138	15	7	8	4	87
litauisch (142)	472	333	265	21	18	19	10	139
luxemburgisch (143)	42	27	25	-	2	-	-	15
maltesisch (145)	4	2	2	-	-	-	-	2
niederländisch (148)	551	414	325	35	9	28	17	137
österreichisch (151)	1 104	764	662	34	17	40	11	340
polnisch (152)	4 860	3 654	3 032	383	143	67	29	1 206
portugiesisch (153)	793	526	235	242	26	9	14	267
rumänisch (154)	1 359	963	734	127	69	26	7	396
schwedisch (157)	195	147	123	4	6	9	5	48
slowakisch (155)	525	360	259	45	35	13	8	165
slowenisch (131)	142	106	62	7	5	32	-	36
spanisch (161)	1 077	783	614	72	59	10	28	294
tschechisch (164)	707	485	412	24	29	10	10	222
ungarisch (165)	529	403	321	47	22	7	6	126
zyprisch (181)	8	7	2	-	3	2	-	1
aus einem übrigen Staat Europas	38 839	34 454	15 560	17 257	382	1 063	192	4 385
albanisch (121)	239	203	113	58	9	22	1	36
andorranisch (123)	-	-	-	-	-	-	-	-
bosnisch-herzegowinisch (122)	1 649	1 337	357	790	35	149	6	312
isländisch (136)	6	2	1	1	-	-	-	4
kosovarisch (150)	4 317	3 987	1 318	2 502	13	145	9	330
kroatisch (130)	2 228	1 822	661	963	60	132	6	406
liechtensteinisch (141)	5	3	3	-	-	-	-	2
mazedonisch (144)	1 212	1 031	232	683	9	101	6	181
moldauisch (146)	160	122	104	8	6	4	-	38
monegassisch (147)	-	-	-	-	-	-	-	-
montenegrinisch (140)	323	263	67	112	3	78	3	60
norwegisch (149)	45	30	28	-	1	-	1	15
russisch (160)	4 176	3 674	3 368	167	48	63	28	502
sanmarinesisch (156)	-	-	-	-	-	-	-	-
schweizerisch (158)	304	221	196	5	8	7	5	83
serbisch, einschl. Kosovo (133)	2	1	-	1	-	-	-	1
serbisch (170)	2 571	1 813	553	953	42	259	6	758
ehem. serbisch-montenegr. (132)	11	7	4	1	-	2	-	4
türkisch (163)	19 067	17 818	6 794	10 808	96	40	80	1 249
ukrainisch (166)	2 004	1 666	1 373	179	38	44	32	338
vatikanisch (167)	-	-	-	-	-	-	-	-
weißrussisch (belarussisch) (169)	520	454	388	26	14	17	9	66
sonst. europ. Staatsangeh. (199)	-	-	-	-	-	-	-	-

1) Einschl. staatenlos und Staatsangehörigkeit unbekannt.

## 2 Geburten

2.17 Lebendgeborene 2012 nach der Staatsangehörigkeit des Kindes sowie nach der Staatsangehörigkeit der Eltern

Staatsangehörigkeit der Mutter	Lebend- geborene insgesamt	Eltern miteinander verheiratet						Eltern nicht miteinander verheiratet
		zusammen	Staatsangehörigkeit des Vaters					
			deutsch	ausländisch				
				die gleiche wie die Mutter	eine andere als die Mutter			
					eine andere aus einem EU-Staat	eine andere aus dem restlichen Europa	eine andere nicht aus Europa <sup>1)</sup>	
deutsch								
aus einem Staat Afrikas	6 645	5 093	3 851	1 042	97	27	76	1 552
ägyptisch (287)	244	234	191	38	2	-	3	10
äquatorialguineisch (274)	4	1	1	-	-	-	-	3
äthiopisch (225)	164	115	104	9	-	1	1	49
algerisch (221)	384	365	255	100	6	-	4	19
angolanisch (223)	55	22	10	8	1	-	3	33
beninisch (229)	28	16	14	1	-	-	1	12
botsuanisch (227)	2	2	2	-	-	-	-	-
burkinisch (258)	22	14	7	6	-	-	1	8
burundisch (291)	8	7	5	-	2	-	-	1
dschibutisch (230)	1	1	1	-	-	-	-	-
eritreisch (224)	74	46	40	3	1	1	1	28
gabunisch (236)	6	3	3	-	-	-	-	3
gambisch (237)	71	49	37	12	-	-	-	22
ghanaisch (238)	500	162	106	45	3	-	8	338
guinea-bissauisch (259)	6	5	1	-	4	-	-	1
guineisch (261)	61	37	28	3	1	-	5	24
ivorisch (231)	40	23	18	2	-	-	3	17
kamerunisch (262)	342	193	162	29	2	-	-	149
kapverdisch (242)	3	-	-	-	-	-	-	3
kenianisch (243)	399	215	201	5	3	1	5	184
komorisch (244)	-	-	-	-	-	-	-	-
kongolesisch (Kongo) (245)	9	4	3	1	-	-	-	5
kongolesisch (Kongo, Dem. Rep., 246)	124	50	30	12	5	-	3	74
lesothisch (226)	1	1	1	-	-	-	-	-
liberianisch (247)	7	2	2	-	-	-	-	5
libysch (248)	23	22	12	10	-	-	-	1
madagassisch (249)	18	16	16	-	-	-	-	2
malawisch (256)	1	1	1	-	-	-	-	-
malisch (251)	18	13	11	2	-	-	-	5
marokkanisch (252)	2 156	2 052	1 517	464	32	18	21	104
mauretanisch (239)	3	3	3	-	-	-	-	-
mauritisch (253)	13	11	11	-	-	-	-	2
mosambikanisch (254)	29	22	10	12	-	-	-	7
namibisch (267)	10	5	5	-	-	-	-	5
nigerianisch (232)	590	323	238	75	4	-	6	267
nigrisch (255)	11	8	6	2	-	-	-	3
ruandisch (265)	10	7	6	-	-	-	1	3
sambisch (257)	12	8	8	-	-	-	-	4
santomeisch (268)	-	-	-	-	-	-	-	-
senegalesisch (269)	55	47	28	5	13	-	1	8
seychellisch (271)	3	2	2	-	-	-	-	1
sierraleonisch (272)	19	6	5	-	-	-	1	13
simbabweisch (233)	12	7	7	-	-	-	-	5
somalisch (273)	25	13	10	2	1	-	-	12
sudanesisch (Rep.Sudan ehem., 276)	1	1	1	-	-	-	-	-
sudanesisch (Rep.Sudan) (277)	60	57	50	6	-	-	1	3
südsudanesisch (278)	-	-	-	-	-	-	-	-
südafrikanisch (263)	55	51	47	1	1	1	1	4
swasiländisch (281)	1	1	1	-	-	-	-	-
tansanisch (282)	22	17	16	1	-	-	-	5
togoisch (283)	198	136	92	38	4	-	2	62
tschadisch (284)	4	3	3	-	-	-	-	1
tunesisch (285)	690	669	498	150	12	5	4	21
ugandisch (286)	50	25	25	-	-	-	-	25
zentralafrikanisch (289)	1	-	-	-	-	-	-	1
sonst. afrik. Staatsangeh. (299)	-	-	-	-	-	-	-	-

1) Einschl. staatenlos und Staatsangehörigkeit unbekannt.

## 2 Geburten

2.17 Lebendgeborene 2012 nach der Staatsangehörigkeit des Kindes sowie nach der Staatsangehörigkeit der Eltern

Staatsangehörigkeit der Mutter	Lebend- geborene insgesamt	Eltern miteinander verheiratet						Eltern nicht miteinander verheiratet
		zusammen	Staatsangehörigkeit des Vaters					
			deutsch	ausländisch				
				die gleiche wie die Mutter	eine andere als die Mutter			
					eine andere aus einem EU-Staat	eine andere aus dem restlichen Europa	eine andere nicht aus Europa <sup>1)</sup>	
deutsch								
aus einem Staat Amerikas	2 897	2 422	2 202	61	110	21	28	475
amerikanisch (368)	606	540	491	21	6	14	8	66
antiguanisch (320)	-	-	-	-	-	-	-	-
argentinisch (323)	80	69	58	3	7	-	1	11
bahamaisch (324)	-	-	-	-	-	-	-	-
barbadisch (322)	1	1	1	-	-	-	-	-
belizisch (330)	-	-	-	-	-	-	-	-
bolivianisch (326)	39	33	30	-	2	-	1	6
brasilianisch (327)	699	561	506	6	40	5	4	138
chilenisch (332)	99	85	81	1	2	-	1	14
costaricanisch (334)	12	11	11	-	-	-	-	1
dominicanisch (Dominica, 333)	29	19	16	-	2	-	1	10
dominikanisch (Dominik. Rep., 335)	106	72	67	3	1	-	1	34
ecuadorianisch (336)	82	66	58	2	6	-	-	16
grenadisch (340)	-	-	-	-	-	-	-	-
guatemalteisch (345)	9	7	7	-	-	-	-	2
guyanisch (328)	1	1	1	-	-	-	-	-
haitianisch (346)	7	5	5	-	-	-	-	2
honduranisch (347)	16	15	14	-	1	-	-	1
jamaikanisch (355)	26	17	16	1	-	-	-	9
kanadisch (348)	147	126	115	2	4	1	4	21
kolumbianisch (349)	173	140	126	5	8	-	1	33
kubanisch (351)	138	84	70	7	6	-	1	54
lucianisch (366)	-	-	-	-	-	-	-	-
mexikanisch (353)	228	216	201	1	11	1	2	12
nicaraguanisch (354)	15	14	13	-	1	-	-	1
panamaisch (357)	6	6	6	-	-	-	-	-
paraguayisch (359)	44	39	38	-	1	-	-	5
peruanisch (361)	224	200	185	7	5	-	3	24
salvadorianisch (337)	7	6	5	-	1	-	-	1
von St. Kitts und Nevis (370)	-	-	-	-	-	-	-	-
surinamisch (364)	1	1	1	-	-	-	-	-
von Trinidad und Tobago (371)	6	6	6	-	-	-	-	-
uruguayisch (365)	8	7	6	-	1	-	-	1
venezolanisch (367)	88	75	68	2	5	-	-	13
vincentisch (369)	-	-	-	-	-	-	-	-
sonst. amerik. Staatsangeh. (399)	-	-	-	-	-	-	-	-
aus einem Staat Asiens	12 632	10 612	8 126	2 117	151	73	145	2 020
afghanisch (423)	796	742	581	149	3	3	6	54
armenisch (422)	128	110	79	18	5	1	7	18
aserbaidshanisch (425)	114	92	55	22	-	11	4	22
bahrainisch (424)	1	1	1	-	-	-	-	-
bangladeschisch (460)	117	116	76	39	1	-	-	1
bhutanisch (426)	-	-	-	-	-	-	-	-
bruneiisch (429)	-	-	-	-	-	-	-	-
chinesisch (Taiwan, 465)	141	127	105	16	2	2	2	14
chinesisch (China, 479)	1 179	1 077	805	233	29	3	7	102
georgisch (430)	240	195	154	11	16	7	7	45
indisch (436)	510	488	258	221	8	-	1	22
indonesisch (437)	194	180	154	21	2	1	2	14
irakisch (438)	1 229	963	635	310	-	4	14	266
iranisch (439)	285	252	217	27	4	1	3	33
israelisch (441)	92	82	62	14	-	4	2	10
japanisch (442)	378	362	309	34	12	2	5	16
jemenitisch (421)	23	23	18	3	-	-	2	-
jordanisch (445)	222	214	177	31	2	-	4	8

1) Einschl. staatenlos und Staatsangehörigkeit unbekannt.

## 2 Geburten

2.17 Lebendgeborene 2012 nach der Staatsangehörigkeit des Kindes sowie nach der Staatsangehörigkeit der Eltern

Staatsangehörigkeit der Mutter	Lebend- geborene insgesamt	Eltern miteinander verheiratet						Eltern nicht miteinander verheiratet
		zusammen	Staatsangehörigkeit des Vaters					
			deutsch	ausländisch				
				die gleiche wie die Mutter	eine andere als die Mutter			
				eine andere aus einem EU-Staat	eine andere aus dem restlichen Europa	eine andere nicht aus Europa <sup>1)</sup>		
deutsch								
noch: aus einem Staat Asiens								
kambodschanisch (446)	36	29	29	-	-	-	-	7
kasachisch (444)	799	683	668	4	5	3	3	116
katarisch (447)	-	-	-	-	-	-	-	-
kirgisch (450)	165	144	133	7	1	2	1	21
koreanisch(Korea, Dem. Volksrep. 434)	5	4	2	2	-	-	-	1
koreanisch (Korea, Republik 467)	157	150	117	29	4	-	-	7
kuwaitisch (448)	2	2	2	-	-	-	-	-
laotisch (449)	19	12	11	1	-	-	-	7
libanesisch (451)	749	660	535	97	4	7	17	89
malaysisch (482)	44	42	39	-	-	-	3	2
maledivisch (454)	-	-	-	-	-	-	-	-
mongolisch (457)	95	72	57	15	-	-	-	23
myanmarisch (427)	13	11	9	2	-	-	-	2
nepalesisch (458)	38	31	18	13	-	-	-	7
omanisch (456)	1	1	1	-	-	-	-	-
von Timor-Leste (483)	-	-	-	-	-	-	-	-
pakistanisch (461)	731	712	503	190	9	-	10	19
philippinisch (462)	436	358	342	5	9	1	1	78
saudiarabisch (472)	3	3	1	2	-	-	-	-
singapurisch (474)	33	32	29	-	2	-	1	1
sri-lankisch (431)	326	318	208	104	-	-	6	8
syrisch (475)	649	568	448	76	5	12	27	81
tadschikisch (470)	11	8	7	1	-	-	-	3
thailändisch (476)	967	737	696	16	21	2	2	230
türkmenisch (471)	22	18	15	2	-	1	-	4
usbekisch (477)	144	121	106	7	1	6	1	23
der Ver. Arabischen Emirate (469)	-	-	-	-	-	-	-	-
vietnamesisch (432)	1 518	852	446	395	5	-	6	666
sonst. asiat. Staatsangeh. (499)	20	20	18	-	1	-	1	-
aus Australien oder einem Staat Ozeaniens	116	100	87	1	5	6	1	16
australisch (523)	88	78	66	1	5	6	-	10
von den Cookinseln (527)	-	-	-	-	-	-	-	-
fidschianisch (526)	-	-	-	-	-	-	-	-
kiribatisch (530)	-	-	-	-	-	-	-	-
marshallisch (544)	-	-	-	-	-	-	-	-
mikronesisch (545)	-	-	-	-	-	-	-	-
naurisch (531)	-	-	-	-	-	-	-	-
neuseeländisch (536)	23	20	19	-	-	-	1	3
niueanisch (533)	-	-	-	-	-	-	-	-
palauisch (537)	-	-	-	-	-	-	-	-
papua-neuguineisch (538)	-	-	-	-	-	-	-	-
salomonisch (524)	4	2	2	-	-	-	-	2
samoanisch (543)	1	-	-	-	-	-	-	1
tongaisch (541)	-	-	-	-	-	-	-	-
tuvaluisch (540)	-	-	-	-	-	-	-	-
vanuatuisch (532)	-	-	-	-	-	-	-	-
sonst. ozean. Staatsangeh. (599)	-	-	-	-	-	-	-	-
staatenlos (997)	200	150	115	16	2	10	7	50
Unbekannt	459	267	184	41	5	19	18	192
Insgesamt	641 544	420 280	360 929	24 100	8 879	16 841	9 531	221 264

1) Einschl. staatenlos und Staatsangehörigkeit unbekannt.

## 2 Geburten

2.17 Lebendgeborene 2012 nach der Staatsangehörigkeit des Kindes sowie nach der Staatsangehörigkeit der Eltern

Staatsangehörigkeit der Mutter	Lebend- geborene insgesamt	Eltern miteinander verheiratet						Eltern nicht miteinander verheiratet
		zusammen	Staatsangehörigkeit des Vaters					
			deutsch	ausländisch				
				die gleiche wie die Mutter	eine andere als die Mutter			
					eine andere aus einem EU-Staat	eine andere aus dem restlichen Europa	eine andere nicht aus Europa <sup>1)</sup>	
ausländisch								
aus einem Staat Europas	20 155	13 712	-	11 693	752	689	578	6 443
deutsch (000)	-	-	-	-	-	-	-	-
aus einem anderen EU-Staat	11 126	7 425	-	6 299	420	285	421	3 701
belgisch (124)	49	27	-	10	8	5	4	22
britisch (168)	194	171	-	112	28	6	25	23
bulgarisch (125)	1 376	695	-	614	31	36	14	681
dänisch (126)	61	41	-	25	2	6	8	20
estnisch (127)	21	15	-	4	6	2	3	6
finnisch (128)	34	27	-	17	8	-	2	7
französisch (129)	350	252	-	181	18	19	34	98
griechisch (134)	676	601	-	552	12	22	15	75
irisch (135)	28	20	-	10	8	-	2	8
italienisch (137)	974	689	-	581	52	23	33	285
lettisch (139)	171	97	-	76	4	3	14	74
litauisch (142)	230	140	-	110	11	9	10	90
luxemburgisch (143)	12	10	-	6	3	-	1	2
maltesisch (145)	3	2	-	-	-	-	2	1
niederländisch (148)	312	225	-	172	12	18	23	87
österreichisch (151)	237	160	-	98	13	28	21	77
polnisch (152)	2 985	1 993	-	1 810	61	43	79	992
portugiesisch (153)	299	207	-	179	8	6	14	92
rumänisch (154)	1 847	1 155	-	1 064	32	29	30	692
schwedisch (157)	59	39	-	19	10	2	8	20
slowakisch (155)	247	168	-	124	27	8	9	79
slowenisch (131)	39	28	-	19	1	6	2	11
spanisch (161)	292	211	-	127	30	5	49	81
tschechisch (164)	197	110	-	77	19	6	8	87
ungarisch (165)	429	340	-	311	15	3	11	89
zyprisch (181)	4	2	-	1	1	-	-	2
aus einem übrigen Staat Europas	9 029	6 287	-	5 394	332	404	157	2 742
albanisch (121)	87	70	-	38	25	6	1	17
andorranisch (123)	-	-	-	-	-	-	-	-
bosnisch-herzegowinisch (122)	509	277	-	200	15	54	8	232
isländisch (136)	16	15	-	12	2	-	1	1
kosovarisch (150)	1 525	1 095	-	994	29	60	12	430
kroatisch (130)	299	234	-	191	11	30	2	65
liechtensteinisch (141)	-	-	-	-	-	-	-	-
mazedonisch (144)	502	361	-	282	22	54	3	141
moldauisch (146)	48	41	-	15	23	2	1	7
monegassisch (147)	-	-	-	-	-	-	-	-
montenegrinisch (140)	151	72	-	40	6	26	-	79
norwegisch (149)	19	11	-	3	3	2	3	8
russisch (160)	614	392	-	255	76	23	38	222
sanmarinesisch (156)	-	-	-	-	-	-	-	-
schweizerisch (158)	54	43	-	24	9	4	6	11
serbisch, einschl. Kosovo (133)	2	-	-	-	-	-	-	2
serbisch (170)	1 765	829	-	681	24	116	8	936
ehem. serbisch-montenegr. (132)	12	1	-	1	-	-	-	11
türkisch (163)	3 075	2 574	-	2 485	37	6	46	501
ukrainisch (166)	276	212	-	144	30	17	21	64
vatikanisch (167)	-	-	-	-	-	-	-	-
weißrussisch (belarussisch) (169)	75	60	-	29	20	4	7	15
sonst. europ. Staatsangeh. (199)	-	-	-	-	-	-	-	-

1) Einschl. staatenlos und Staatsangehörigkeit unbekannt.

## 2 Geburten

2.17 Lebendgeborene 2012 nach der Staatsangehörigkeit des Kindes sowie nach der Staatsangehörigkeit der Eltern

Staatsangehörigkeit der Mutter	Lebend- geborene insgesamt	Eltern miteinander verheiratet						Eltern nicht miteinander verheiratet
		zusammen	Staatsangehörigkeit des Vaters					
			deutsch	ausländisch				
				die gleiche wie die Mutter	eine andere als die Mutter			
				eine andere aus einem EU-Staat	eine andere aus dem restlichen Europa	eine andere nicht aus Europa <sup>1)</sup>		
ausländisch								
aus einem Staat Afrikas	2 940	1 246	-	1 021	131	11	83	1 694
ägyptisch (287)	140	130	-	122	6	1	1	10
äquatorialguineisch (274)	3	-	-	-	-	-	-	3
äthiopisch (225)	126	45	-	40	3	-	2	81
algerisch (221)	80	56	-	44	7	-	5	24
angolanisch (223)	65	12	-	6	2	-	4	53
beninisch (229)	14	2	-	2	-	-	-	12
botsuanisch (227)	1	-	-	-	-	-	-	1
burkinisch (258)	8	4	-	4	-	-	-	4
burundisch (291)	-	-	-	-	-	-	-	-
dschibutisch (230)	1	-	-	-	-	-	-	1
eritreisch (224)	96	14	-	13	-	-	1	82
gabunisch (236)	7	2	-	1	1	-	-	5
gambisch (237)	29	6	-	3	1	1	1	23
ghanaisch (238)	321	37	-	26	6	-	5	284
guinea-bissauisch (259)	6	4	-	2	2	-	-	2
guineisch (261)	55	9	-	5	1	-	3	46
ivorisch (231)	35	13	-	9	2	-	2	22
kamerunisch (262)	233	86	-	72	7	-	7	147
kapverdisch (242)	1	-	-	-	-	-	-	1
kenianisch (243)	127	15	-	7	4	-	4	112
komorisch (244)	-	-	-	-	-	-	-	-
kongolesisch (Kongo) (245)	11	-	-	-	-	-	-	11
kongolesisch (Kongo, Dem. Rep., 246)	134	38	-	36	-	-	2	96
lesothisch (226)	-	-	-	-	-	-	-	-
liberianisch (247)	3	-	-	-	-	-	-	3
libysch (248)	162	158	-	157	1	-	-	4
madagassisch (249)	3	1	-	-	1	-	-	2
malawisch (256)	2	2	-	2	-	-	-	-
malisch (251)	8	3	-	3	-	-	-	5
marokkanisch (252)	327	273	-	174	62	7	30	54
mauretanisch (239)	4	2	-	2	-	-	-	2
mauritisch (253)	-	-	-	-	-	-	-	-
mosambikanisch (254)	4	2	-	1	1	-	-	2
namibisch (267)	3	-	-	-	-	-	-	3
nigerianisch (232)	433	82	-	68	9	-	5	351
nigrisch (255)	4	1	-	-	-	-	1	3
ruandisch (265)	7	5	-	5	-	-	-	2
sambisch (257)	-	-	-	-	-	-	-	-
santomeisch (268)	-	-	-	-	-	-	-	-
senegalesisch (269)	28	18	-	15	3	-	-	10
seychellisch (271)	-	-	-	-	-	-	-	-
sierraleonisch (272)	24	2	-	1	1	-	-	22
simbabweisch (233)	9	2	-	1	-	-	1	7
somalisch (273)	167	58	-	57	-	-	1	109
sudanesisch (Rep.Sudan ehem., 276)	-	-	-	-	-	-	-	-
sudanesisch (Rep.Sudan) (277)	19	13	-	13	-	-	-	6
südsudanesisch (278)	-	-	-	-	-	-	-	-
südafrikanisch (263)	18	11	-	9	2	-	-	7
swasiländisch (281)	-	-	-	-	-	-	-	-
tansanisch (282)	10	6	-	5	-	-	1	4
togoisch (283)	75	23	-	22	1	-	-	52
tschadisch (284)	1	1	-	1	-	-	-	-
tunesisch (285)	119	103	-	89	7	1	6	16
ugandisch (286)	17	7	-	4	1	1	1	10
zentralafrikanisch (289)	-	-	-	-	-	-	-	-
sonst. afrik. Staatsangeh. (299)	-	-	-	-	-	-	-	-

1) Einschl. staatenlos und Staatsangehörigkeit unbekannt.



## 2 Geburten

2.17 Lebendgeborene 2012 nach der Staatsangehörigkeit des Kindes sowie nach der Staatsangehörigkeit der Eltern

Staatsangehörigkeit der Mutter	Lebend- geborene insgesamt	Eltern miteinander verheiratet						Eltern nicht miteinander verheiratet
		zusammen	Staatsangehörigkeit des Vaters					
			deutsch	ausländisch				
				die gleiche wie die Mutter	eine andere als die Mutter			
					eine andere aus einem EU-Staat	eine andere aus dem restlichen Europa	eine andere nicht aus Europa <sup>1)</sup>	
ausländisch								
aus einem Staat Amerikas	936	775	-	557	156	8	54	161
amerikanisch (368)	507	467	-	397	38	5	27	40
antiguanisch (320)	-	-	-	-	-	-	-	-
argentinisch (323)	25	22	-	12	10	-	-	3
bahamaisch (324)	-	-	-	-	-	-	-	-
barbadisch (322)	-	-	-	-	-	-	-	-
belizisch (330)	-	-	-	-	-	-	-	-
bolivianisch (326)	7	5	-	1	2	-	2	2
brasilianisch (327)	122	92	-	50	38	-	4	30
chilenisch (332)	15	13	-	6	5	1	1	2
costaricanisch (334)	4	3	-	2	1	-	-	1
dominicanisch (Dominica, 333)	5	-	-	-	-	-	-	5
dominikanisch (Dominik. Rep., 335)	20	6	-	1	4	-	1	14
ecuadorianisch (336)	16	10	-	2	6	-	2	6
grenadisch (340)	-	-	-	-	-	-	-	-
guatemalteisch (345)	3	2	-	1	-	-	1	1
guyanisch (328)	-	-	-	-	-	-	-	-
haitianisch (346)	2	-	-	-	-	-	-	2
honduranisch (347)	2	2	-	2	-	-	-	-
jamaikanisch (355)	2	1	-	-	1	-	-	1
kanadisch (348)	52	45	-	23	13	-	9	7
kolumbianisch (349)	33	26	-	17	8	-	1	7
kubanisch (351)	23	4	-	-	4	-	-	19
lucianisch (366)	-	-	-	-	-	-	-	-
mexikanisch (353)	55	49	-	36	9	2	2	6
nicaraguanisch (354)	4	3	-	1	1	-	1	1
panamaisch (357)	2	1	-	1	-	-	-	1
paraguayisch (359)	1	-	-	-	-	-	-	1
peruanisch (361)	23	14	-	4	8	-	2	9
salvadorianisch (337)	-	-	-	-	-	-	-	-
von St. Kitts und Nevis (370)	-	-	-	-	-	-	-	-
surinamisch (364)	-	-	-	-	-	-	-	-
von Trinidad und Tobago (371)	-	-	-	-	-	-	-	-
uruguayisch (365)	3	3	-	-	3	-	-	-
venezolanisch (367)	10	7	-	1	5	-	1	3
vincentisch (369)	-	-	-	-	-	-	-	-
sonst. amerik. Staatsangeh. (399)	-	-	-	-	-	-	-	-
aus einem Staat Asiens	6 972	4 854	-	4 412	218	26	198	2 118
afghanisch (423)	594	358	-	350	7	-	1	236
armenisch (422)	108	44	-	32	9	-	3	64
aserbaidshanisch (425)	127	63	-	51	5	3	4	64
bahrainisch (424)	-	-	-	-	-	-	-	-
bangladeschisch (460)	36	32	-	31	1	-	-	4
bhutanisch (426)	-	-	-	-	-	-	-	-
bruneiisch (429)	1	1	-	1	-	-	-	-
chinesisch (Taiwan, 465)	49	45	-	39	2	-	4	4
chinesisch (China, 479)	716	650	-	617	22	1	10	66
georgisch (430)	126	73	-	42	25	1	5	53
indisch (436)	544	515	-	483	28	1	3	29
indonesisch (437)	65	62	-	57	2	-	3	3
irakisch (438)	1 426	897	-	860	15	2	20	529
iranisch (439)	207	163	-	152	2	-	9	44
israelisch (441)	63	57	-	48	5	-	4	6
japanisch (442)	244	238	-	200	25	3	10	6
jemenitisch (421)	39	35	-	35	-	-	-	4
jordanisch (445)	57	46	-	39	2	-	5	11

1) Einschl. staatenlos und Staatsangehörigkeit unbekannt.

## 2 Geburten

2.17 Lebendgeborene 2012 nach der Staatsangehörigkeit des Kindes sowie nach der Staatsangehörigkeit der Eltern

Staatsangehörigkeit der Mutter	Lebend- geborene insgesamt	Eltern miteinander verheiratet						Eltern nicht miteinander verheiratet
		zusammen	Staatsangehörigkeit des Vaters					
			deutsch	ausländisch				
				die gleiche wie die Mutter	eine andere als die Mutter			
				eine andere aus einem EU-Staat	eine andere aus dem restlichen Europa	eine andere nicht aus Europa <sup>1)</sup>		
ausländisch								
noch: aus einem Staat Asiens								
kambodschanisch (446)	4	1	-	1	-	-	-	3
kasachisch (444)	54	35	-	15	10	4	6	19
katarisch (447)	3	3	-	2	-	-	1	-
kirgisch (450)	21	18	-	15	1	1	1	3
koreanisch(Korea, Dem. Volksrep.434)	7	7	-	6	-	-	1	-
koreanisch (Korea, Republik 467)	158	154	-	140	4	-	10	4
kuwaitisch (448)	7	7	-	7	-	-	-	-
laotisch (449)	1	-	-	-	-	-	-	1
libanesisch (451)	281	154	-	126	4	3	21	127
malaysisch (482)	19	19	-	15	1	-	3	-
maledivisch (454)	-	-	-	-	-	-	-	-
mongolisch (457)	40	21	-	19	-	-	2	19
myanmarisch (427)	13	12	-	12	-	-	-	1
nepalesisch (458)	19	18	-	10	8	-	-	1
omanisch (456)	2	2	-	2	-	-	-	-
von Timor-Leste (483)	-	-	-	-	-	-	-	-
pakistanisch (461)	309	264	-	253	8	-	3	45
philippinisch (462)	30	17	-	8	4	-	5	13
saudiarabisch (472)	37	37	-	36	-	-	1	-
singapurisch (474)	8	8	-	4	2	1	1	-
sri-lankisch (431)	123	108	-	100	3	-	5	15
syrisch (475)	646	378	-	326	8	4	40	268
tadschikisch (470)	13	8	-	7	-	-	1	5
thailändisch (476)	68	17	-	7	8	-	2	51
turkmenisch (471)	4	3	-	2	1	-	-	1
usbekisch (477)	48	40	-	27	3	2	8	8
der Ver. Arabischen Emirate (469)	14	14	-	14	-	-	-	-
vietnamesisch (432)	632	221	-	214	3	-	4	411
sonst. asiat. Staatsangeh. (499)	9	9	-	7	-	-	2	-
aus Australien oder einem Staat Ozeaniens	50	45	-	27	12	2	4	5
australisch (523)	26	24	-	13	6	2	3	2
von den Cookinseln (527)	-	-	-	-	-	-	-	-
fidschianisch (526)	13	12	-	11	1	-	-	1
kiribatisch (530)	-	-	-	-	-	-	-	-
marshallisch (544)	-	-	-	-	-	-	-	-
mikronesisch (545)	-	-	-	-	-	-	-	-
naurisch (531)	-	-	-	-	-	-	-	-
neuseeländisch (536)	9	8	-	3	4	-	1	1
niueanisch (533)	-	-	-	-	-	-	-	-
palauisch (537)	-	-	-	-	-	-	-	-
papua-neuguineisch (538)	-	-	-	-	-	-	-	-
salomonisch (524)	-	-	-	-	-	-	-	-
samoanisch (543)	1	-	-	-	-	-	-	1
tongaisch (541)	1	1	-	-	1	-	-	-
tuvaluisch (540)	-	-	-	-	-	-	-	-
vanuatuisch (532)	-	-	-	-	-	-	-	-
sonst. ozean. Staatsangeh. (599)	-	-	-	-	-	-	-	-
staatenlos (997)	136	66	-	51	2	1	12	70
Unbekannt	811	183	-	125	5	14	39	628
Insgesamt	32 000	20 881	-	17 886	1 276	751	968	11 119

1) Einschl. staatenlos und Staatsangehörigkeit unbekannt.

## 2 Geburten

2.17 Lebendgeborene 2012 nach der Staatsangehörigkeit des Kindes sowie nach der Staatsangehörigkeit der Eltern

Staatsangehörigkeit der Mutter	Lebend- geborene insgesamt	Eltern miteinander verheiratet						Eltern nicht miteinander verheiratet
		zusammen	Staatsangehörigkeit des Vaters					
			deutsch	ausländisch				
				die gleiche wie die Mutter	eine andere als die Mutter			
					eine andere aus einem EU-Staat	eine andere aus dem restlichen Europa	eine andere nicht aus Europa <sup>1)</sup>	
insgesamt								
aus einem Staat Europas	638 750	415 348	346 364	32 515	9 261	17 374	9 834	223 402
deutsch (000)	558 782	352 035	320 686	-	7 465	15 093	8 791	206 747
aus einem anderen EU-Staat	32 100	22 572	10 118	9 864	1 082	814	694	9 528
belgisch (124)	226	162	106	14	13	18	11	64
britisch (168)	699	535	307	134	46	9	39	164
bulgarisch (125)	2 053	1 141	286	698	60	75	22	912
dänisch (126)	164	119	59	33	5	11	11	45
estnisch (127)	128	90	66	6	9	5	4	38
finnisch (128)	141	106	64	23	13	2	4	35
französisch (129)	1 388	1 009	609	254	41	46	59	379
griechisch (134)	2 332	1 930	288	1 482	50	79	31	402
irisch (135)	114	89	57	13	16	-	3	25
italienisch (137)	4 865	3 358	1 065	1 958	132	123	80	1 507
lettisch (139)	430	269	138	91	11	11	18	161
litauisch (142)	702	473	265	131	29	28	20	229
luxemburgisch (143)	54	37	25	6	5	-	1	17
maltesisch (145)	7	4	2	-	-	-	2	3
niederländisch (148)	863	639	325	207	21	46	40	224
österreichisch (151)	1 341	924	662	132	30	68	32	417
polnisch (152)	7 845	5 647	3 032	2 193	204	110	108	2 198
portugiesisch (153)	1 092	733	235	421	34	15	28	359
rumänisch (154)	3 206	2 118	734	1 191	101	55	37	1 088
schwedisch (157)	254	186	123	23	16	11	13	68
slowakisch (155)	772	528	259	169	62	21	17	244
slowenisch (131)	181	134	62	26	6	38	2	47
spanisch (161)	1 369	994	614	199	89	15	77	375
tschechisch (164)	904	595	412	101	48	16	18	309
ungarisch (165)	958	743	321	358	37	10	17	215
zyprisch (181)	12	9	2	1	4	2	-	3
aus einem übrigen Staat Europas	47 868	40 741	15 560	22 651	714	1 467	349	7 127
albanisch (121)	326	273	113	96	34	28	2	53
andorranisch (123)	-	-	-	-	-	-	-	-
bosnisch-herzegowinisch (122)	2 158	1 614	357	990	50	203	14	544
isländisch (136)	22	17	1	13	2	-	1	5
kosovarisch (150)	5 842	5 082	1 318	3 496	42	205	21	760
kroatisch (130)	2 527	2 056	661	1 154	71	162	8	471
liechtensteinisch (141)	5	3	3	-	-	-	-	2
mazedonisch (144)	1 714	1 392	232	965	31	155	9	322
moldauisch (146)	208	163	104	23	29	6	1	45
monegassisch (147)	-	-	-	-	-	-	-	-
montenegrinisch (140)	474	335	67	152	9	104	3	139
norwegisch (149)	64	41	28	3	4	2	4	23
russisch (160)	4 790	4 066	3 368	422	124	86	66	724
sanmarinesisch (156)	-	-	-	-	-	-	-	-
schweizerisch (158)	358	264	196	29	17	11	11	94
serbisch, einschl. Kosovo (133)	4	1	-	1	-	-	-	3
serbisch (170)	4 336	2 642	553	1 634	66	375	14	1 694
ehem. serbisch-montenegr. (132)	23	8	4	2	-	2	-	15
türkisch (163)	22 142	20 392	6 794	13 293	133	46	126	1 750
ukrainisch (166)	2 280	1 878	1 373	323	68	61	53	402
vatikanisch (167)	-	-	-	-	-	-	-	-
weißrussisch (belarussisch) (169)	595	514	388	55	34	21	16	81
sonst. europ. Staatsangeh. (199)	-	-	-	-	-	-	-	-

1) Einschl. staatenlos und Staatsangehörigkeit unbekannt.

## 2 Geburten

### 2.17 Lebendgeborene 2012 nach der Staatsangehörigkeit des Kindes sowie nach der Staatsangehörigkeit der Eltern

Staatsangehörigkeit der Mutter	Lebend- geborene insgesamt	Eltern miteinander verheiratet						Eltern nicht miteinander verheiratet
		zusammen	Staatsangehörigkeit des Vaters					
			deutsch	ausländisch				
				die gleiche wie die Mutter	eine andere als die Mutter			
					eine andere aus einem EU-Staat	eine andere aus dem restlichen Europa	eine andere nicht aus Europa <sup>1)</sup>	
insgesamt								
aus einem Staat Afrikas	9 585	6 339	3 851	2 063	228	38	159	3 246
ägyptisch (287)	384	364	191	160	8	1	4	20
äquatorialguineisch (274)	7	1	1	-	-	-	-	6
äthiopisch (225)	290	160	104	49	3	1	3	130
algerisch (221)	464	421	255	144	13	-	9	43
angolanisch (223)	120	34	10	14	3	-	7	86
beninisch (229)	42	18	14	3	-	-	1	24
botsuanisch (227)	3	2	2	-	-	-	-	1
burkinisch (258)	30	18	7	10	-	-	1	12
burundisch (291)	8	7	5	-	2	-	-	1
dschibutisch (230)	2	1	1	-	-	-	-	1
eritreisch (224)	170	60	40	16	1	1	2	110
gabunisch (236)	13	5	3	1	1	-	-	8
gambisch (237)	100	55	37	15	1	1	1	45
ghanaisch (238)	821	199	106	71	9	-	13	622
guinea-bissauisch (259)	12	9	1	2	6	-	-	3
guineisch (261)	116	46	28	8	2	-	8	70
ivorisch (231)	75	36	18	11	2	-	5	39
kamerunisch (262)	575	279	162	101	9	-	7	296
kapverdisch (242)	4	-	-	-	-	-	-	4
kenianisch (243)	526	230	201	12	7	1	9	296
komorisch (244)	-	-	-	-	-	-	-	-
kongolesisch (Kongo) (245)	20	4	3	1	-	-	-	16
kongolesisch (Kongo, Dem. Rep., 246)	258	88	30	48	5	-	5	170
lesothisch (226)	1	1	1	-	-	-	-	-
liberianisch (247)	10	2	2	-	-	-	-	8
libysch (248)	185	180	12	167	1	-	-	5
madagassisch (249)	21	17	16	-	1	-	-	4
malawisch (256)	3	3	1	2	-	-	-	-
malisch (251)	26	16	11	5	-	-	-	10
marokkanisch (252)	2 483	2 325	1 517	638	94	25	51	158
mauretanisch (239)	7	5	3	2	-	-	-	2
mauritisch (253)	13	11	11	-	-	-	-	2
mosambikanisch (254)	33	24	10	13	1	-	-	9
namibisch (267)	13	5	5	-	-	-	-	8
nigerianisch (232)	1 023	405	238	143	13	-	11	618
nigrisch (255)	15	9	6	2	-	-	1	6
ruandisch (265)	17	12	6	5	-	-	1	5
sambisch (257)	12	8	8	-	-	-	-	4
santomeisch (268)	-	-	-	-	-	-	-	-
senegalesisch (269)	83	65	28	20	16	-	1	18
seychellisch (271)	3	2	2	-	-	-	-	1
sierraleonisch (272)	43	8	5	1	1	-	1	35
simbabweisch (233)	21	9	7	1	-	-	1	12
somalisch (273)	192	71	10	59	1	-	1	121
sudanesisch (Rep.Sudan ehem., 276)	1	1	1	-	-	-	-	-
sudanesisch (Rep.Sudan) (277)	79	70	50	19	-	-	1	9
südsudanesisch (278)	-	-	-	-	-	-	-	-
südafrikanisch (263)	73	62	47	10	3	1	1	11
swasiländisch (281)	1	1	1	-	-	-	-	-
tansanisch (282)	32	23	16	6	-	-	1	9
togoisch (283)	273	159	92	60	5	-	2	114
tschadisch (284)	5	4	3	1	-	-	-	1
tunesisch (285)	809	772	498	239	19	6	10	37
ugandisch (286)	67	32	25	4	1	1	1	35
zentralafrikanisch (289)	1	-	-	-	-	-	-	1
sonst. afrik. Staatsangeh. (299)	-	-	-	-	-	-	-	-

1) Einschl. staatenlos und Staatsangehörigkeit unbekannt.

## 2 Geburten

### 2.17 Lebendgeborene 2012 nach der Staatsangehörigkeit des Kindes sowie nach der Staatsangehörigkeit der Eltern

Staatsangehörigkeit der Mutter	Lebend- geborene insgesamt	Eltern miteinander verheiratet						Eltern nicht miteinander verheiratet
		zusammen	Staatsangehörigkeit des Vaters					
			deutsch	ausländisch				
				die gleiche wie die Mutter	eine andere als die Mutter			
				eine andere aus einem EU-Staat	eine andere aus dem restlichen Europa	eine andere nicht aus Europa <sup>1)</sup>		
insgesamt								
aus einem Staat Amerikas	3 833	3 197	2 202	618	266	29	82	636
amerikanisch (368)	1 113	1 007	491	418	44	19	35	106
antiguanisch (320)	-	-	-	-	-	-	-	-
argentinisch (323)	105	91	58	15	17	-	1	14
bahamaisch (324)	-	-	-	-	-	-	-	-
barbadisch (322)	1	1	1	-	-	-	-	-
belizisch (330)	-	-	-	-	-	-	-	-
bolivianisch (326)	46	38	30	1	4	-	3	8
brasilianisch (327)	821	653	506	56	78	5	8	168
chilenisch (332)	114	98	81	7	7	1	2	16
costaricanisch (334)	16	14	11	2	1	-	-	2
dominicanisch (Dominica, 333)	34	19	16	-	2	-	1	15
dominikanisch (Dominik. Rep., 335)	126	78	67	4	5	-	2	48
ecuadorianisch (336)	98	76	58	4	12	-	2	22
grenadisch (340)	-	-	-	-	-	-	-	-
guatemaltekindisch (345)	12	9	7	1	-	-	1	3
guyanisch (328)	1	1	1	-	-	-	-	-
haitianisch (346)	9	5	5	-	-	-	-	4
honduranisch (347)	18	17	14	2	1	-	-	1
jamaikanisch (355)	28	18	16	1	1	-	-	10
kanadisch (348)	199	171	115	25	17	1	13	28
kolumbianisch (349)	206	166	126	22	16	-	2	40
kubanisch (351)	161	88	70	7	10	-	1	73
lucianisch (366)	-	-	-	-	-	-	-	-
mexikanisch (353)	283	265	201	37	20	3	4	18
nicaraguanisch (354)	19	17	13	1	2	-	1	2
panamaisch (357)	8	7	6	1	-	-	-	1
paraguayisch (359)	45	39	38	-	1	-	-	6
peruanisch (361)	247	214	185	11	13	-	5	33
salvadorianisch (337)	7	6	5	-	1	-	-	1
von St. Kitts und Nevis (370)	-	-	-	-	-	-	-	-
surinamisch (364)	1	1	1	-	-	-	-	-
von Trinidad und Tobago (371)	6	6	6	-	-	-	-	-
uruguayisch (365)	11	10	6	-	4	-	-	1
venezolanisch (367)	98	82	68	3	10	-	1	16
vincentisch (369)	-	-	-	-	-	-	-	-
sonst. amerik. Staatsangeh. (399)	-	-	-	-	-	-	-	-
aus einem Staat Asiens	19 604	15 466	8 126	6 529	369	99	343	4 138
afghanisch (423)	1 390	1 100	581	499	10	3	7	290
armenisch (422)	236	154	79	50	14	1	10	82
aserbaidshanisch (425)	241	155	55	73	5	14	8	86
bahrainisch (424)	1	1	1	-	-	-	-	-
bangladeschisch (460)	153	148	76	70	2	-	-	5
bhutanisch (426)	-	-	-	-	-	-	-	-
bruneiisch (429)	1	1	-	1	-	-	-	-
chinesisch (Taiwan, 465)	190	172	105	55	4	2	6	18
chinesisch (China, 479)	1 895	1 727	805	850	51	4	17	168
georgisch (430)	366	268	154	53	41	8	12	98
indisch (436)	1 054	1 003	258	704	36	1	4	51
indonesisch (437)	259	242	154	78	4	1	5	17
irakisch (438)	2 655	1 860	635	1 170	15	6	34	795
iranisch (439)	492	415	217	179	6	1	12	77
israelisch (441)	155	139	62	62	5	4	6	16
japanisch (442)	622	600	309	234	37	5	15	22
jemenitisch (421)	62	58	18	38	-	-	2	4
jordanisch (445)	279	260	177	70	4	-	9	19

1) Einschl. staatenlos und Staatsangehörigkeit unbekannt.

## 2 Geburten

### 2.17 Lebendgeborene 2012 nach der Staatsangehörigkeit des Kindes sowie nach der Staatsangehörigkeit der Eltern

Staatsangehörigkeit der Mutter	Lebend- geborene insgesamt	Eltern miteinander verheiratet						Eltern nicht miteinander verheiratet
		zusammen	Staatsangehörigkeit des Vaters					
			deutsch	ausländisch				
				die gleiche wie die Mutter	eine andere als die Mutter			
				eine andere aus einem EU-Staat	eine andere aus dem restlichen Europa	eine andere nicht aus Europa <sup>1)</sup>		
insgesamt								
noch: aus einem Staat Asiens								
kambodschanisch (446)	40	30	29	1	-	-	-	10
kasachisch (444)	853	718	668	19	15	7	9	135
katarisch (447)	3	3	-	2	-	-	1	-
kirgisisch (450)	186	162	133	22	2	3	2	24
koreanisch(Korea, Dem. Volksrep.434)	12	11	2	8	-	-	1	1
koreanisch (Korea, Republik 467)	315	304	117	169	8	-	10	11
kuwaitisch (448)	9	9	2	7	-	-	-	-
laotisch (449)	20	12	11	1	-	-	-	8
libanesisch (451)	1 030	814	535	223	8	10	38	216
malaysisch (482)	63	61	39	15	1	-	6	2
maledivisch (454)	-	-	-	-	-	-	-	-
mongolisch (457)	135	93	57	34	-	-	2	42
myanmarisch (427)	26	23	9	14	-	-	-	3
nepalesisch (458)	57	49	18	23	8	-	-	8
omanisch (456)	3	3	1	2	-	-	-	-
von Timor-Leste (483)	-	-	-	-	-	-	-	-
pakistanisch (461)	1 040	976	503	443	17	-	13	64
philippinisch (462)	466	375	342	13	13	1	6	91
saudiarabisch (472)	40	40	1	38	-	-	1	-
singapurisch (474)	41	40	29	4	4	1	2	1
sri-lankisch (431)	449	426	208	204	3	-	11	23
syrisch (475)	1 295	946	448	402	13	16	67	349
tadschikisch (470)	24	16	7	8	-	-	1	8
thailändisch (476)	1 035	754	696	23	29	2	4	281
türkmenisch (471)	26	21	15	4	1	1	-	5
usbekisch (477)	192	161	106	34	4	8	9	31
der Ver. Arabischen Emirate (469)	14	14	-	14	-	-	-	-
vietnamesisch (432)	2 150	1 073	446	609	8	-	10	1 077
sonst. asiat. Staatsangeh. (499)	29	29	18	7	1	-	3	-
aus Australien oder einem Staat Ozeaniens								
	166	145	87	28	17	8	5	21
australisch (523)	114	102	66	14	11	8	3	12
von den Cookinseln (527)	-	-	-	-	-	-	-	-
fidschianisch (526)	13	12	-	11	1	-	-	1
kiribatisch (530)	-	-	-	-	-	-	-	-
marshallisch (544)	-	-	-	-	-	-	-	-
mikronesisch (545)	-	-	-	-	-	-	-	-
naurisch (531)	-	-	-	-	-	-	-	-
neuseeländisch (536)	32	28	19	3	4	-	2	4
niueanisch (533)	-	-	-	-	-	-	-	-
palauisch (537)	-	-	-	-	-	-	-	-
papua-neuguineisch (538)	-	-	-	-	-	-	-	-
salomonisch (524)	4	2	2	-	-	-	-	2
samoanisch (543)	2	-	-	-	-	-	-	2
tongaish (541)	1	1	-	-	1	-	-	-
tuvaluisch (540)	-	-	-	-	-	-	-	-
vanuatuisch (532)	-	-	-	-	-	-	-	-
sonst. ozean. Staatsangeh. (599)	-	-	-	-	-	-	-	-
staatenlos (997)								
	336	216	115	67	4	11	19	120
Unbekannt								
	1 270	450	184	166	10	33	57	820
Insgesamt								
	673 544	441 161	360 929	41 986	10 155	17 592	10 499	232 383

1) Einschl. staatenlos und Staatsangehörigkeit unbekannt.

## 2 Geburten

2.18 Lebendgeborene 2012 nach der Religionszugehörigkeit der Eltern

Religions- zugehörigkeit der Mutter	Lebend- geborene insgesamt	Davon Religionszugehörigkeit des Vaters												
		Evangelische		Römisch- katholische Kirche einschl. der unierten Riten	Orthodoxe Kirche einschl. orientalisch orthodoxe Kirche	Altkath. Kirche und verw. Grup- pen	Christl. orien- tierte Sonder- gemein- schaften	Jüdische Gemein- den u. Landes- ver- bände	Islam. Reli- gions- gemein- schaf- ten	Andere Volks- und Welt reli- gionen	Freireli- giöse u. Weltan- schau- ungs- gem.	Gemein- schafts- lose	Unbe- kannt	Keine Angabe <sup>1)</sup>
		Kirche in Deutsch- land	Freikirche											
Evangelische Kirche in Deutschland	169 034	74 494	495	36 832	1 101	22	339	39	1 609	94	-	30 184	15 567	8 258
Evangelische Freikirche	5 374	505	4 127	224	18	-	5	2	28	-	-	233	141	91
Römisch-katholi- sche Kirche einschl. der unierten Riten	180 311	35 202	231	101 371	1 259	23	286	27	2 423	112	1	19 411	14 154	5 811
Orthodoxe Kirche einschl. orientalisch orthodoxe Kirche	12 209	1 700	31	1 976	5 976	2	19	23	262	9	-	1 157	644	410
Altkatholische Kirche und ver- wandte Gruppen	72	14	1	27	-	11	-	-	1	-	-	9	6	3
Christlich orien- tierte Sonder- gemeinschaften	2 718	348	8	324	17	-	1 477	1	28	3	-	301	130	81
Jüdische Gemein- den und Landes- verbände	419	34	3	44	18	-	-	198	22	2	1	58	28	11
Islamische Religions- gemeinschaften	53 905	327	5	590	75	1	6	24	49 543	12	-	877	1 132	1 313
Andere Volks- und Weltreligionen	3 517	193	3	281	12	-	4	1	27	2 430	-	278	155	133
Freireligiöse und Weltanschauungs- gemeinschaften	3	-	-	1	-	1	-	-	-	-	-	-	-	1
Gemeinschaftslose	162 003	15 339	104	10 511	377	5	145	42	1 330	83	-	120 388	2 123	11 556
Unbekannt	83 979	5 948	40	4 729	149	2	62	18	491	30	-	416	64 791	7 303
Insgesamt	673 544	134 104	5 048	156 910	9 002	67	2 343	375	55 764	2 775	2	173 312	98 871	34 971

1) Keine Angabe zur Religionszugehörigkeit des Vaters bei nicht miteinander verheirateten Eltern.

## 2 Geburten

### 2.19 Mehrlingsgeburten und Mehrlingskinder

#### 2.19.1 Mehrlingsgeburten

Jahr	Ins-ge-samt	Mütter mit											Vier-lings-geburten	Fünf-lings-geburten	Sechs-lings-geburten
		Zwillingsgeburten				Drillingsgeburten									
		zu-sammen	2 Knaben	1 Knabe 1 Mädchen	2 Mädchen	zu-sammen	3 Knaben	2 Knaben 1 Mädchen	1 Knabe 2 Mädchen	3 Mädchen					
1950 .....	13 209	13 103	4 346	4 712	4 045	104	24	23	32	25	2	-	-	-	
1951 .....	13 285	13 181	4 289	4 812	4 080	103	28	17	30	28	1	-	-	-	
1952 .....	12 810	12 698	4 218	4 545	3 935	111	29	31	24	27	1	-	-	-	
1953 .....	12 404	12 295	4 109	4 347	3 839	107	28	23	26	30	2	-	-	-	
1954 .....	12 828	12 728	4 211	4 529	3 988	99	34	26	17	22	1	-	-	-	
1955 .....	13 200	13 089	4 359	4 646	4 084	111	31	33	26	21	-	-	-	-	
1956 .....	13 427	13 307	4 485	4 565	4 257	119	22	29	33	35	1	-	-	-	
1957 .....	13 502	13 380	4 530	4 624	4 226	122	35	32	20	35	-	-	-	-	
1958 .....	13 544	13 428	4 531	4 709	4 188	113	24	30	32	27	3	-	-	-	
1959 .....	14 315	14 183	4 806	4 842	4 535	128	35	25	34	34	4	-	-	-	
1960 .....	14 621	14 509	4 937	4 809	4 763	111	25	29	34	23	1	-	-	-	
1961 .....	14 838	14 701	4 991	5 045	4 665	137	40	21	32	44	-	-	-	-	
1962 .....	14 787	14 657	5 004	4 987	4 666	128	28	36	31	33	2	-	-	-	
1963 .....	14 946	14 817	4 988	5 012	4 817	128	37	30	29	32	1	-	-	-	
1964 .....	15 144	15 028	5 080	5 084	4 864	116	31	25	23	37	-	-	-	-	
1965 .....	14 485	14 365	4 898	4 713	4 754	117	21	24	27	45	2	1	-	-	
1966 .....	13 920	13 773	4 717	4 605	4 451	147	49	30	28	40	-	-	-	-	
1967 .....	13 129	13 018	4 375	4 320	4 323	110	29	24	17	40	-	1	-	-	
1968 .....	12 294	12 186	4 241	3 926	4 019	107	24	18	23	42	1	-	-	-	
1969 .....	11 393	11 296	3 908	3 619	3 769	95	26	16	26	27	2	-	-	-	
1970 .....	10 354	10 250	3 581	3 225	3 444	103	23	27	27	26	1	-	-	-	
1971 .....	9 842	9 751	3 473	2 994	3 284	91	27	30	13	21	-	-	-	-	
1972 .....	8 624	8 558	2 930	2 744	2 884	64	12	14	16	22	1	1	-	-	
1973 .....	7 781	7 699	2 739	2 303	2 657	81	32	15	18	16	-	1	-	-	
1974 .....	7 634	7 554	2 760	2 241	2 553	78	23	15	20	20	2	-	-	-	
1975 .....	7 258	7 186	2 550	2 170	2 466	72	21	11	20	20	-	-	-	-	
1976 .....	7 567	7 488	2 634	2 230	2 624	74	21	16	16	21	4	1	-	-	
1977 .....	7 218	7 141	2 484	2 096	2 561	75	18	22	18	17	1	1	-	-	
1978 .....	7 304	7 243	2 555	2 044	2 644	60	16	9	19	16	1	-	-	-	
1979 .....	7 433	7 371	2 592	2 080	2 699	60	14	14	16	16	2	-	-	-	
1980 .....	8 067	7 967	2 793	2 271	2 903	94	21	26	20	27	4	2	-	-	
1981 .....	7 891	7 781	2 784	2 304	2 693	103	24	25	34	20	4	2	1	-	
1982 .....	7 967	7 867	2 882	2 201	2 784	95	17	27	27	24	4	1	-	-	
1983 .....	7 877	7 792	2 791	2 273	2 728	76	17	22	26	11	5	3	1	-	
1984 .....	8 044	7 909	2 806	2 247	2 856	124	29	32	28	35	7	3	1	-	
1985 .....	8 403	8 249	2 917	2 514	2 818	137	19	40	48	30	16	1	-	-	
1986 .....	8 945	8 792	3 080	2 647	3 065	138	26	36	41	35	11	3	1	-	
1987 .....	9 366	9 186	3 218	2 822	3 146	158	38	42	56	22	19	3	-	-	
1988 .....	9 721	9 483	3 325	2 977	3 181	217	40	63	68	46	19	1	1	-	
1989 .....	9 779	9 544	3 268	2 982	3 294	215	48	65	62	40	20	-	-	-	
1990 .....	10 241	10 024	3 444	3 087	3 493	204	32	68	61	43	13	-	-	-	
1991 .....	9 865	9 620	3 300	3 140	3 180	234	53	69	76	36	11	-	-	-	
1992 .....	9 816	9 564	3 349	2 958	3 257	240	41	90	67	42	12	-	-	-	
1993 .....	10 113	9 826	3 314	3 168	3 344	276	49	89	96	42	11	-	-	-	
1994 .....	10 017	9 744	3 377	3 184	3 183	262	38	99	71	54	11	-	-	-	
1995 .....	10 385	10 095	3 399	3 294	3 402	280	56	87	86	51	8	2	-	-	
1996 .....	11 465	11 063	3 839	3 687	3 537	386	67	118	130	71	16	-	-	-	
1997 .....	11 879	11 465	3 742	3 888	3 835	401	70	136	142	53	13	-	-	-	
1998 .....	12 203	11 702	3 807	4 149	3 746	491	80	159	178	74	9	1	-	-	
1999 .....	11 976	11 481	3 692	4 125	3 664	486	91	172	154	69	8	1	-	-	
2000 .....	11 953	11 546	3 791	4 079	3 676	398	77	125	127	69	7	2	-	-	
2001 .....	11 421	11 064	3 599	3 936	3 529	346	69	92	118	67	11	-	-	-	
2002 .....	11 780	11 438	3 811	4 042	3 585	341	53	110	106	72	1	-	-	-	
2003 .....	11 448	11 148	3 541	4 022	3 585	295	58	73	99	65	5	-	-	-	
2004 .....	12 380	12 032	3 844	4 351	3 837	338	55	113	100	70	9	1	-	-	
2005 .....	10 699	10 447	3 370	3 652	3 425	242	53	76	72	41	10	-	-	-	
2006 .....	10 764	10 538	3 534	3 697	3 307	223	33	76	69	45	2	1	-	-	
2007 .....	11 084	10 829	3 581	3 875	3 373	247	47	77	76	47	8	-	-	-	
2008 .....	11 072	10 820	3 495	3 903	3 422	247	61	72	71	43	4	-	-	1	
2009 .....	11 286	11 026	3 559	3 945	3 522	251	50	75	75	51	9	-	-	-	
2010 .....	11 838	11 573	3 715	4 166	3 692	258	54	78	74	52	7	-	-	-	
2011 .....	11 490	11 254	3 584	4 072	3 598	230	40	63	76	51	6	-	-	-	
2012 .....	11 881	11 648	3 742	4 228	3 678	230	44	65	71	50	3	-	-	-	



## 2 Geburten

### 2.19 Mehrlingsgeburten und Mehrlingskinder

#### 2.19.2 Mehrlingskinder

Jahr	Ins-ge-samt	Knaben				Mädchen				Lebend-geborene ins-gesamt	Tot-geborene ins-gesamt <sup>1)</sup>	Geborene		Knaben	Mädchen
		Lebendgeborene		Totgeborene <sup>1)</sup>		Lebendgeborene		Totgeborene <sup>1)</sup>				davon			
		ehe-lich <sup>2)</sup>	nichtehe-lich <sup>3)</sup>	ehe-lich <sup>2)</sup>	nichtehe-lich <sup>3)</sup>	ehe-lich <sup>2)</sup>	nichtehe-lich <sup>3)</sup>	ehe-lich <sup>2)</sup>	nichtehe-lich <sup>3)</sup>			ehe-lich <sup>2)</sup>	nichtehe-lich <sup>3)</sup>		
1950 .....	26 526	11 619	1 254	614	72	11 233	1 141	526	67	25 247	1 279	23 992	2 534	13 559	12 967
1951 .....	26 675	11 613	1 222	624	81	11 322	1 200	537	76	25 357	1 318	24 096	2 579	13 540	13 135
1952 .....	25 733	11 289	1 182	601	83	10 870	1 115	514	79	24 456	1 277	23 274	2 459	13 155	12 578
1953 .....	24 919	11 081	1 016	541	85	10 595	1 057	477	67	23 749	1 170	22 694	2 225	12 723	12 196
1954 .....	25 757	11 343	1 134	586	63	11 043	1 041	481	66	24 561	1 196	23 453	2 304	13 126	12 631
1955 .....	26 511	11 845	1 002	630	72	11 363	982	551	66	25 192	1 319	24 389	2 122	13 549	12 962
1956 .....	26 975	12 090	972	567	64	11 811	863	530	78	25 736	1 239	24 998	1 977	13 693	13 282
1957 .....	27 126	12 218	1 028	579	48	11 727	983	491	52	25 956	1 170	25 015	2 111	13 873	13 253
1958 .....	27 207	12 420	921	550	49	11 800	959	462	46	26 100	1 107	25 232	1 975	13 940	13 267
1959 .....	28 766	13 100	966	542	43	12 604	993	475	43	27 663	1 103	26 721	2 045	14 651	14 115
1960 .....	29 355	13 267	965	573	49	12 992	1 035	424	50	28 259	1 096	27 256	2 099	14 854	14 501
1961 .....	29 813	13 694	924	553	50	13 136	946	459	51	28 700	1 113	27 842	1 971	15 221	14 592
1962 .....	29 706	13 633	1 001	498	51	13 218	866	403	36	28 718	988	27 752	1 954	15 183	14 523
1963 .....	30 022	13 779	857	506	49	13 495	887	416	33	29 018	1 004	28 196	1 826	15 191	14 831
1964 .....	30 404	14 096	817	462	35	13 725	812	431	26	29 450	954	28 714	1 690	15 410	14 994
1965 .....	29 094	13 380	773	464	35	13 276	736	384	46	28 165	929	27 504	1 590	14 652	14 442
1966 .....	27 987	13 105	754	398	17	12 550	792	351	20	27 201	786	26 404	1 583	14 274	13 713
1967 .....	26 371	12 105	749	353	21	12 023	791	301	28	25 668	703	24 782	1 589	13 228	13 143
1968 .....	24 697	11 480	704	340	15	11 116	690	335	17	23 990	707	23 271	1 426	12 539	12 158
1969 .....	22 885	10 544	708	299	24	10 316	714	263	17	22 282	603	21 422	1 463	11 575	11 310
1970 .....	20 813	9 525	704	281	27	9 344	637	271	24	20 210	603	19 421	1 392	10 537	10 276
1971 .....	19 775	9 035	774	267	17	8 808	644	206	24	19 261	514	18 316	1 459	10 093	9 682
1972 .....	17 317	7 792	678	196	20	7 819	639	159	14	16 928	389	15 966	1 351	8 686	8 631
1973 .....	15 646	7 106	615	195	10	6 984	586	139	11	15 291	355	14 424	1 222	7 926	7 720
1974 .....	15 350	7 076	608	174	24	6 770	556	135	7	15 010	340	14 155	1 195	7 882	7 468
1975 .....	14 588	6 676	530	150	19	6 589	484	133	7	14 279	309	13 548	1 040	7 375	7 213
1976 .....	15 219	6 895	553	153	15	6 870	569	148	16	14 887	332	14 066	1 153	7 616	7 603
1977 .....	14 516	6 496	532	148	9	6 642	564	115	10	14 234	282	13 401	1 115	7 185	7 331
1978 .....	14 670	6 436	661	128	16	6 647	643	125	14	14 387	283	13 336	1 334	7 241	7 429
1979 .....	14 930	6 520	699	104	28	6 746	678	132	23	14 643	287	13 502	1 428	7 351	7 579
1980 .....	16 242	7 098	760	131	19	7 311	787	115	21	15 956	286	14 655	1 587	8 008	8 234
1981 .....	15 903	7 113	812	108	12	6 999	738	107	14	15 662	241	14 327	1 576	8 045	7 858
1982 .....	16 040	7 046	942	99	17	6 906	920	100	10	15 814	226	14 151	1 889	8 104	7 936
1983 .....	15 853	6 931	945	98	17	6 810	944	92	16	15 630	223	13 931	1 922	7 991	7 862
1984 .....	16 239	6 949	1 004	99	7	7 003	1 078	86	13	16 034	205	14 137	2 102	8 059	8 180
1985 .....	16 978	7 471	992	91	22	7 255	1 052	81	14	16 770	208	14 898	2 080	8 576	8 402
1986 .....	18 063	7 771	1 156	84	25	7 894	1 045	78	10	17 866	197	15 827	2 236	9 036	9 027
1987 .....	18 937	8 303	1 138	101	19	8 223	1 060	80	13	18 724	213	16 707	2 230	9 561	9 376
1988 .....	19 704	8 818	1 066	80	17	8 579	1 062	72	10	19 525	179	17 549	2 155	9 981	9 723
1989 .....	19 813	8 673	1 132	73	14	8 704	1 133	73	11	19 642	171	17 523	2 290	9 892	9 921
1990 .....	20 712	9 089	1 126	68	10	9 097	1 240	71	11	20 552	160	18 325	2 387	10 293	10 419
1991 .....	19 986	8 974	1 094	68	2	8 649	1 126	63	10	19 843	143	17 754	2 232	10 138	9 848
1992 .....	19 896	8 906	1 066	58	14	8 711	1 076	57	8	19 759	137	17 732	2 164	10 044	9 852
1993 .....	20 524	9 087	1 099	52	7	9 036	1 184	54	5	20 406	118	18 229	2 295	10 245	10 279
1994 .....	20 318	9 115	1 130	85	19	8 778	1 099	73	19	20 122	196	18 051	2 267	10 349	9 969
1995 .....	21 072	9 119	1 256	136	28	9 182	1 260	80	11	20 817	255	18 517	2 555	10 539	10 533
1996 .....	23 348	10 303	1 501	139	16	9 868	1 421	81	19	23 093	255	20 391	2 957	11 959	11 389
1997 .....	24 185	10 393	1 492	114	25	10 488	1 566	91	16	23 939	246	21 086	3 099	12 024	12 161
1998 .....	24 918	10 819	1 605	78	13	10 578	1 723	71	31	24 725	193	21 546	3 372	12 515	12 403
1999 .....	24 457	10 378	1 802	97	17	10 275	1 787	89	12	24 242	215	20 839	3 618	12 294	12 163
2000 .....	24 324	10 244	1 920	99	19	9 951	2 011	68	12	24 126	198	20 362	3 962	12 282	12 042
2001 .....	23 210	9 560	2 008	80	18	9 565	1 899	61	19	23 032	178	19 266	3 944	11 666	11 544
2002 .....	23 903	10 009	2 044	71	26	9 759	1 902	69	23	23 714	189	19 908	3 995	12 150	11 753
2003 .....	23 201	9 451	1 992	66	26	9 568	2 000	76	22	23 011	190	19 161	4 040	11 535	11 666
2004 .....	25 119	10 297	2 135	76	39	10 265	2 214	57	36	24 911	208	20 695	4 424	12 547	12 572
2005 .....	21 660	8 489	2 223	56	27	8 493	2 289	59	24	21 494	166	17 097	4 563	10 795	10 865
2006 .....	21 758	8 616	2 365	77	32	8 299	2 288	58	23	21 568	190	17 050	4 708	11 090	10 668
2007 .....	22 431	8 865	2 477	56	24	8 490	2 446	53	20	22 278	153	17 464	4 967	11 422	11 009
2008 .....	22 403	8 516	2 719	49	20	8 556	2 474	57	12	22 265	138	17 178	5 225	11 304	11 099
2009 .....	22 841	8 735	2 636	71	15	8 681	2 613	67	23	22 665	176	17 554	5 287	11 457	11 384
2010 .....	23 948	9 139	2 762	71	32	9 018	2 845	55	26	23 764	184	18 283	5 665	12 004	11 944
2011 .....	23 222	8 683	2 802	55	36	8 612	2 924	78	32	23 021	201	17 428	5 794	11 576	11 646
2012 .....	23 998	8 961	2 984	67	38	8 893	2 954	72	29	23 792	206	17 993	6 005	12 050	11 948

1) Seit 1.4.1994 geringere Gewichtsgrenze (Geburtsgewicht mindestens 500 Gramm).

2) Seit 1.7.1998 "Kinder miteinander verheirateter Eltern".

3) Seit 1.7.1998 "Kinder nicht miteinander verheirateter Eltern".

## 2 Geburten

### 2.19 Mehrlingsgeburten und Mehrlingskinder

#### 2.19.3 Verhältniszahlen

Jahr	Von 1 000 Frauen, die ein Kind geboren haben, hatten Mehrlingsgeburten			Von 1 000 Geborenen waren Mehrlingskinder			Von 1 000 Mehrlingskindern waren						Knaben je 1 000 lebend- geborene weibliche Mehrlings- kinder
	ins- gesamt	darunter		ins- gesamt	darunter		lebend- geboren	tot- geboren <sup>1)</sup>	ehe- lich <sup>2)</sup>	nicht- ehelich <sup>3)</sup>	Knaben	Mädchen	
		Zwillings- geburten	Drillings- geburten		Zwillinge	Drillinge							
1950 .....	11,7	11,6	0,1	23,2	23,0	0,3	952	48	904	96	511	489	1 040
1951 .....	11,9	11,8	0,1	23,6	23,3	0,3	951	49	903	97	508	492	1 025
1952 .....	11,5	11,4	0,1	22,8	22,5	0,3	950	50	904	96	511	489	1 041
1953 .....	11,2	11,1	0,1	22,3	22,0	0,3	953	47	911	89	511	489	1 038
1954 .....	11,5	11,4	0,1	22,7	22,5	0,3	954	46	911	89	510	490	1 033
1955 .....	11,8	11,7	0,1	23,3	23,1	0,3	950	50	920	80	511	489	1 041
1956 .....	11,7	11,6	0,1	23,3	23,0	0,3	954	46	927	73	508	492	1 031
1957 .....	11,5	11,4	0,1	22,9	22,6	0,3	957	43	922	78	511	489	1 042
1958 .....	11,5	11,4	0,1	22,8	22,5	0,3	959	41	927	73	512	488	1 046
1959 .....	11,5	11,4	0,1	22,8	22,4	0,3	962	38	929	71	509	491	1 034
1960 .....	11,5	11,5	0,1	22,9	22,6	0,3	963	37	928	72	506	494	1 015
1961 .....	11,3	11,2	0,1	22,4	22,1	0,3	963	37	934	66	511	489	1 038
1962 .....	11,2	11,1	0,1	22,2	22,0	0,3	967	33	934	66	511	489	1 039
1963 .....	11,0	10,9	0,1	21,9	21,6	0,3	967	33	939	61	506	494	1 018
1964 .....	11,1	11,1	0,1	22,1	21,9	0,3	969	31	944	56	507	493	1 026
1965 .....	10,9	10,8	0,1	21,7	21,4	0,3	968	32	945	55	504	496	1 010
1966 .....	10,5	10,4	0,1	21,0	20,7	0,3	972	28	943	57	510	490	1 039
1967 .....	10,3	10,2	0,1	20,5	20,2	0,3	973	27	940	60	502	498	1 003
1968 .....	10,1	10,0	0,1	20,1	19,8	0,3	971	29	942	58	508	492	1 032
1969 .....	10,0	9,9	0,1	19,8	19,6	0,2	974	26	936	64	506	494	1 020
1970 .....	9,9	9,8	0,1	19,7	19,4	0,3	971	29	933	67	506	494	1 025
1971 .....	9,7	9,6	0,1	19,3	19,1	0,3	974	26	926	74	510	490	1 038
1972 .....	9,6	9,5	0,1	19,0	18,8	0,2	978	22	922	78	502	498	1 001
1973 .....	9,5	9,4	0,1	19,0	18,7	0,3	977	23	922	78	507	493	1 020
1974 .....	9,5	9,4	0,1	18,9	18,6	0,3	978	22	922	78	513	487	1 049
1975 .....	9,3	9,2	0,1	18,5	18,2	0,3	979	21	929	71	506	494	1 019
1976 .....	9,5	9,4	0,1	18,9	18,6	0,3	978	22	924	76	500	500	1 001
1977 .....	9,0	8,9	0,1	17,9	17,6	0,3	981	19	923	77	495	505	975
1978 .....	9,1	9,0	0,1	18,0	17,8	0,2	981	19	909	91	494	506	974
1979 .....	9,1	9,0	0,1	18,2	17,9	0,2	981	19	904	96	492	508	972
1980 .....	9,4	9,2	0,1	18,7	18,3	0,3	982	18	902	98	493	507	970
1981 .....	9,2	9,1	0,1	18,3	18,0	0,4	985	15	901	99	506	494	1 024
1982 .....	9,3	9,2	0,1	18,5	18,2	0,3	986	14	882	118	505	495	1 021
1983 .....	9,6	9,5	0,1	19,1	18,7	0,3	986	14	879	121	504	496	1 016
1984 .....	10,0	9,8	0,2	19,9	19,4	0,5	987	13	871	129	496	504	984
1985 .....	10,4	10,2	0,2	20,8	20,2	0,5	988	12	877	123	505	495	1 019
1986 .....	10,6	10,4	0,2	21,2	20,6	0,5	989	11	876	124	500	500	999
1987 .....	10,9	10,7	0,2	21,7	21,1	0,5	989	11	882	118	505	495	1 017
1988 .....	11,0	10,7	0,2	22,0	21,2	0,7	991	9	891	109	507	493	1 025
1989 .....	11,2	10,9	0,2	22,4	21,6	0,7	991	9	884	116	499	501	997
1990 .....	11,4	11,2	0,2	22,8	22,1	0,7	992	8	885	115	497	503	988
1991 .....	12,0	11,7	0,3	24,0	23,1	0,8	993	7	888	112	507	493	1 030
1992 .....	12,2	11,9	0,3	24,5	23,6	0,9	993	7	891	109	505	495	1 019
1993 .....	12,8	12,4	0,3	25,6	24,5	1,0	994	6	888	112	499	501	997
1994 .....	13,1	12,8	0,3	26,3	25,2	1,0	990	10	888	112	509	491	1 037
1995 .....	13,7	13,3	0,4	27,4	26,3	1,1	988	12	879	121	500	500	994
1996 .....	14,6	14,0	0,5	29,2	27,7	1,4	989	11	873	127	512	488	1 046
1997 .....	14,8	14,3	0,5	29,6	28,1	1,5	990	10	872	128	497	503	986
1998.....	15,7	15,1	0,6	31,6	29,7	1,9	992	8	865	135	502	498	1 010
1999 .....	15,7	15,1	0,6	31,6	29,7	1,9	991	9	852	148	503	497	1 010
2000 .....	15,8	15,2	0,5	31,6	30,0	1,6	992	8	837	163	505	495	1 017
2001.....	15,7	15,2	0,5	31,5	30,0	1,4	992	8	830	170	503	497	1 009
2002.....	16,6	16,1	0,5	33,1	31,7	1,4	992	8	833	167	508	492	1 034
2003.....	16,4	16,0	0,4	32,7	31,4	1,2	992	8	826	174	497	503	989
2004.....	17,8	17,3	0,5	35,5	34,0	1,4	992	8	824	176	500	500	998
2005.....	15,8	15,4	0,4	31,5	30,4	1,1	992	8	789	211	498	502	994
2006.....	16,2	15,9	0,3	32,2	31,2	1,0	991	9	784	216	510	490	1 037
2007.....	16,4	16,0	0,4	32,6	31,5	1,1	993	7	779	221	509	491	1 037
2008.....	16,4	16,1	0,4	32,7	31,6	1,1	994	6	767	233	505	495	1 019
2009.....	17,2	16,8	0,4	34,2	33,0	1,1	992	8	769	231	502	498	1 007
2010.....	17,7	17,3	0,4	35,2	34,0	1,1	992	8	763	237	501	499	1 003
2011.....	17,6	17,2	0,4	34,9	33,8	1,0	991	9	750	250	498	502	996
2012.....	17,9	17,5	0,3	35,5	34,5	1,0	991	9	750	250	502	498	1 008

1) Seit 1.4.1994 geringere Gewichtsgrenze (Geburtsgewicht mindestens 500 Gramm).

2) Seit 1.7.1998 "Kinder miteinander verheirateter Eltern".

3) Seit 1.7.1998 "Kinder nicht miteinander verheirateter Eltern".

## 2 Geburten

2.20 Geborene, Lebendgeborene sowie Einzel- und Mehrlingskinder 2012 nach Körperlänge und Gewicht bei der Geburt

Lfd. Nr.	Geburtsgewicht von ... bis unter ... Gramm	Insgesamt			Davon waren bei der Geburt von ... bis unter ... cm lang								
					unter 30			30 - 35			35 - 40		
		ins- gesamt	davon		zu- sammen	davon		zu- sammen	davon		zu- sammen	davon	
			männlich	weiblich		männlich	weiblich		männlich	weiblich		männlich	weiblich
<b>Geborene insgesamt</b>													
01	unter 500	504	235	269	355	162	193	51	19	32	6	5	1
02	500 - 1 000	3 963	2 002	1 961	611	314	297	1 934	997	937	1 084	516	568
03	1 000 - 1 500	5 185	2 635	2 550	17	8	9	185	101	84	2 364	1 197	1 167
04	1 500 - 2 000	9 716	4 799	4 917	3	2	1	22	9	13	369	181	188
05	2 000 - 2 500	28 788	13 321	15 467	1	1	-	15	7	8	21	13	8
06	unter 2 500	48 156	22 992	25 164	987	487	500	2 207	1 133	1 074	3 844	1 912	1 932
07	2 500 - 3 000	106 706	46 292	60 414	6	3	3	22	9	13	5	3	2
08	3 000 - 3 500	250 576	120 263	130 313	5	3	2	15	7	8	8	1	7
09	3 500 - 4 000	202 135	113 075	89 060	5	2	3	6	2	4	14	9	5
10	4 000 - 4 500	58 709	37 724	20 985	-	-	-	1	-	1	5	4	1
11	4 500 - 5 000	7 662	5 390	2 272	-	-	-	-	-	-	-	-	-
12	5 000 und mehr	587	421	166	-	-	-	-	-	-	-	-	-
13	2 500 und mehr	626 375	323 165	303 210	16	8	8	44	18	26	32	17	15
14	Ohne Angabe	1 413	731	682	32	21	11	4	2	2	3	2	1
15	Insgesamt	675 944	346 888	329 056	1 035	516	519	2 255	1 153	1 102	3 879	1 931	1 948
<b>Lebendgeborene</b>													
16	unter 500	504	235	269	355	162	193	51	19	32	6	5	1
17	500 - 1 000	3 153	1 583	1 570	384	190	194	1 521	779	742	935	450	485
18	1 000 - 1 500	4 846	2 447	2 399	14	7	7	158	87	71	2 202	1 116	1 086
19	1 500 - 2 000	9 455	4 659	4 796	2	1	1	20	8	12	356	174	182
20	2 000 - 2 500	28 534	13 200	15 334	1	1	-	14	7	7	20	13	7
21	unter 2 500	46 492	22 124	24 368	756	361	395	1 764	900	864	3 519	1 758	1 761
22	2 500 - 3 000	106 404	46 145	60 259	6	3	3	22	9	13	4	2	2
23	3 000 - 3 500	250 342	120 128	130 214	5	3	2	15	7	8	8	1	7
24	3 500 - 4 000	202 043	113 026	89 017	5	2	3	6	2	4	14	9	5
25	4 000 - 4 500	58 673	37 702	20 971	-	-	-	1	-	1	5	4	1
26	4 500 - 5 000	7 656	5 387	2 269	-	-	-	-	-	-	-	-	-
27	5 000 und mehr	585	419	166	-	-	-	-	-	-	-	-	-
28	2 500 und mehr	625 703	322 807	302 896	16	8	8	44	18	26	31	16	15
29	Ohne Angabe	1 349	698	651	18	11	7	1	1	-	3	2	1
30	Insgesamt	673 544	345 629	327 915	790	380	410	1 809	919	890	3 553	1 776	1 777
<b>Einzelgeborene</b>													
31	unter 500	379	172	207	253	112	141	37	13	24	3	2	1
32	500 - 1 000	3 056	1 555	1 501	505	262	243	1 520	802	718	814	383	431
33	1 000 - 1 500	3 488	1 844	1 644	11	6	5	149	81	68	1 628	856	772
34	1 500 - 2 000	6 089	3 106	2 983	2	1	1	13	5	8	251	132	119
35	2 000 - 2 500	21 157	9 740	11 417	1	1	-	10	6	4	14	8	6
36	unter 2 500	34 169	16 417	17 752	772	382	390	1 729	907	822	2 710	1 381	1 329
37	2 500 - 3 000	99 274	42 411	56 863	4	2	2	18	9	9	5	3	2
38	3 000 - 3 500	248 414	118 932	129 482	5	3	2	15	7	8	8	1	7
39	3 500 - 4 000	201 927	112 924	89 003	5	2	3	6	2	4	14	9	5
40	4 000 - 4 500	58 700	37 718	20 982	-	-	-	1	-	1	5	4	1
41	4 500 - 5 000	7 661	5 389	2 272	-	-	-	-	-	-	-	-	-
42	5 000 und mehr	587	421	166	-	-	-	-	-	-	-	-	-
43	2 500 und mehr	616 563	317 795	298 768	14	7	7	40	18	22	32	17	15
44	Ohne Angabe	1 214	626	588	10	7	3	1	1	-	1	1	-
45	Insgesamt	651 946	334 838	317 108	796	396	400	1 770	926	844	2 743	1 399	1 344
<b>Mehrlingskinder</b>													
46	unter 500	125	63	62	102	50	52	14	6	8	3	3	-
47	500 - 1 000	907	447	460	106	52	54	414	195	219	270	133	137
48	1 000 - 1 500	1 697	791	906	6	2	4	36	20	16	736	341	395
49	1 500 - 2 000	3 627	1 693	1 934	1	1	-	9	4	5	118	49	69
50	2 000 - 2 500	7 631	3 581	4 050	-	-	-	5	1	4	7	5	2
51	unter 2 500	13 987	6 575	7 412	215	105	110	478	226	252	1 134	531	603
52	2 500 - 3 000	7 432	3 881	3 551	2	1	1	4	-	4	-	-	-
53	3 000 - 3 500	2 162	1 331	831	-	-	-	-	-	-	-	-	-
54	3 500 - 4 000	208	151	57	-	-	-	-	-	-	-	-	-
55	4 000 - 4 500	9	6	3	-	-	-	-	-	-	-	-	-
56	4 500 - 5 000	1	1	-	-	-	-	-	-	-	-	-	-
57	5 000 und mehr	-	-	-	-	-	-	-	-	-	-	-	-
58	2 500 und mehr	9 812	5 370	4 442	2	1	1	4	-	4	-	-	-
59	Ohne Angabe	199	105	94	22	14	8	3	1	2	2	1	1
60	Insgesamt	23 998	12 050	11 948	239	120	119	485	227	258	1 136	532	604

## 2 Geburten

2.20 Geborene, Lebendgeborene sowie Einzel- und Mehrlingskinder 2011 nach Körperlänge und Gewicht bei der Geburt

Davon waren bei der Geburt von ... bis unter ... cm lang																Lfd. Nr.
40 - 45			45 - 50			50 - 55			55 und mehr			ohne Angabe				
zu- sammen	davon		zu- sammen	davon		zu- sammen	davon		zu- sammen	davon		zu- sammen	davon			
	männlich	weiblich		männlich	weiblich		männlich	weiblich		männlich	weiblich		männlich	weiblich		
Geborene insgesamt																
-	-	-	15	6	9	43	23	20	13	9	4	21	11	10	01	
40	20	20	9	4	5	6	2	4	-	-	-	279	149	130	02	
2 279	1 146	1 133	79	39	40	6	3	3	2	1	1	253	140	113	03	
6 422	3 146	3 276	2 597	1 297	1 300	11	7	4	1	1	-	291	156	135	04	
4 240	1 943	2 297	22 946	10 550	12 396	1 340	673	667	3	3	-	222	131	91	05	
12 981	6 255	6 726	25 646	11 896	13 750	1 406	708	698	19	14	5	1 066	587	479	06	
629	273	356	65 457	27 573	37 884	40 302	18 263	22 039	172	103	69	113	65	48	07	
31	13	18	42 801	18 020	24 781	202 391	99 206	103 185	5 229	2 959	2 270	96	54	42	08	
13	7	6	5 059	2 281	2 778	168 438	92 871	75 567	28 529	17 859	10 670	71	44	27	09	
6	3	3	192	91	101	32 687	19 921	12 766	25 791	17 686	8 105	27	19	8	10	
1	-	1	9	5	4	2 022	1 328	694	5 624	4 052	1 572	6	5	1	11	
-	-	-	1	-	1	44	34	10	541	387	154	1	-	1	12	
680	296	384	113 519	47 970	65 549	445 884	231 623	214 261	65 886	43 046	22 840	314	187	127	13	
3	2	1	6	4	2	17	9	8	2	1	1	1 346	690	656	14	
13 664	6 553	7 111	139 171	59 870	79 301	447 307	232 340	214 967	65 907	43 061	22 846	2 726	1 464	1 262	15	
Lebendgeborene																
-	-	-	15	6	9	43	23	20	13	9	4	21	11	10	16	
35	16	19	9	4	5	6	2	4	-	-	-	263	142	121	17	
2 144	1 062	1 082	70	34	36	6	3	3	2	1	1	250	137	113	18	
6 266	3 058	3 208	2 510	1 254	1 256	11	7	4	1	1	-	289	156	133	19	
4 215	1 931	2 284	22 757	10 463	12 294	1 303	652	651	2	2	-	222	131	91	20	
12 660	6 067	6 593	25 361	11 761	13 600	1 369	687	682	18	13	5	1 045	577	468	21	
622	269	353	65 327	27 510	37 817	40 149	18 191	21 958	163	96	67	111	65	46	22	
31	13	18	42 783	18 007	24 776	202 197	99 095	103 102	5 208	2 949	2 259	95	53	42	23	
13	7	6	5 058	2 281	2 777	168 379	92 836	75 543	28 497	17 845	10 652	71	44	27	24	
6	3	3	192	91	101	32 672	19 914	12 758	25 770	17 671	8 099	27	19	8	25	
1	-	1	9	5	4	2 020	1 327	693	5 620	4 050	1 570	6	5	1	26	
-	-	-	1	-	1	44	34	10	539	385	154	1	-	1	27	
673	292	381	113 370	47 894	65 476	445 461	231 397	214 064	65 797	42 996	22 801	311	186	125	28	
2	2	-	6	4	2	16	9	7	2	1	1	1 301	668	633	29	
13 335	6 361	6 974	138 737	59 659	79 078	446 846	232 093	214 753	65 817	43 010	22 807	2 657	1 431	1 226	30	
Einzelgeborene																
-	-	-	15	6	9	42	23	19	13	9	4	16	7	9	31	
36	17	19	8	4	4	6	2	4	-	-	-	167	85	82	32	
1 507	791	716	51	27	24	5	2	3	2	1	1	135	80	55	33	
3 968	2 013	1 955	1 686	868	818	8	5	3	1	1	-	160	81	79	34	
2 922	1 374	1 548	16 980	7 723	9 257	1 105	548	557	3	3	-	122	77	45	35	
8 433	4 195	4 238	18 740	8 628	10 112	1 166	580	586	19	14	5	600	330	270	36	
524	212	312	60 123	24 863	35 260	38 337	17 169	21 168	168	101	67	95	52	43	37	
31	13	18	42 177	17 652	24 525	200 878	98 265	102 613	5 207	2 939	2 268	93	52	41	38	
13	7	6	5 043	2 271	2 772	168 257	92 739	75 518	28 519	17 851	10 668	70	43	27	39	
6	3	3	192	91	101	32 681	19 918	12 763	25 788	17 683	8 105	27	19	8	40	
1	-	1	9	5	4	2 022	1 328	694	5 623	4 051	1 572	6	5	1	41	
-	-	-	1	-	1	44	34	10	541	387	154	1	-	1	42	
575	235	340	107 545	44 882	62 663	442 219	229 453	212 766	65 846	43 012	22 834	292	171	121	43	
2	1	1	3	1	2	17	9	8	1	-	1	1 179	606	573	44	
9 010	4 431	4 579	126 288	53 511	72 777	443 402	230 042	213 360	65 866	43 026	22 840	2 071	1 107	964	45	
Mehrlingskinder																
-	-	-	-	-	-	1	-	1	-	-	-	5	4	1	46	
4	3	1	1	-	1	-	-	-	-	-	-	112	64	48	47	
772	355	417	28	12	16	1	1	-	-	-	-	118	60	58	48	
2 454	1 133	1 321	911	429	482	3	2	1	-	-	-	131	75	56	49	
1 318	569	749	5 966	2 827	3 139	235	125	110	-	-	-	100	54	46	50	
4 548	2 060	2 488	6 906	3 268	3 638	240	128	112	-	-	-	466	257	209	51	
105	61	44	5 334	2 710	2 624	1 965	1 094	871	4	2	2	18	13	5	52	
-	-	-	624	368	256	1 513	941	572	22	20	2	3	2	1	53	
-	-	-	16	10	6	181	132	49	10	8	2	1	1	-	54	
-	-	-	-	-	-	6	3	3	3	3	-	-	-	-	55	
-	-	-	-	-	-	-	-	-	1	1	-	-	-	-	56	
-	-	-	-	-	-	-	-	-	-	-	-	-	-	-	57	
105	61	44	5 974	3 088	2 886	3 665	2 170	1 495	40	34	6	22	16	6	58	
1	1	-	3	3	-	-	-	-	1	1	-	167	84	83	59	
4 654	2 122	2 532	12 883	6 359	6 524	3 905	2 298	1 607	41	35	6	655	357	298	60	

## 2 Geburten

### 2.21 Lebend- und Totgeborene 2012 nach Geschlecht, Familienstand der Eltern und Geburtsgewicht

Geburtsgewicht von ... bis unter ... Gramm	Lebendgeborene			Davon						Totgeborene		
				Eltern miteinander verheiratet			Eltern nicht miteinander verheiratet					
	insgesamt	männlich	weiblich	zusammen	männlich	weiblich	zusammen	männlich	weiblich	insgesamt	männlich	weiblich
unter 1 000 .....	3 657	1 818	1 839	2 231	1 090	1 141	1 426	728	698	810	419	391
1 000 - 2 000 .....	14 301	7 106	7 195	8 954	4 409	4 545	5 347	2 697	2 650	600	328	272
2 000 - 2 500 .....	28 534	13 200	15 334	17 434	8 064	9 370	11 100	5 136	5 964	254	121	133
unter 2 500 .....	46 492	22 124	24 368	28 619	13 563	15 056	17 873	8 561	9 312	1 664	868	796
2 500 - 3 000 .....	106 404	46 145	60 259	65 695	28 300	37 395	40 709	17 845	22 864	302	147	155
3 000 - 3 500 .....	250 342	120 128	130 214	162 486	77 127	85 359	87 856	43 001	44 855	234	135	99
3 500 - 4 000 .....	202 043	113 026	89 017	136 913	76 381	60 532	65 130	36 645	28 485	92	49	43
4 000 - 4 500 .....	58 673	37 702	20 971	40 682	26 052	14 630	17 991	11 650	6 341	36	22	14
4 500 - 5 000 .....	7 656	5 387	2 269	5 451	3 854	1 597	2 205	1 533	672	6	3	3
5 000 und mehr .....	585	419	166	432	308	124	153	111	42	2	2	-
Ohne Angabe .....	1 349	698	651	883	465	418	466	233	233	64	33	31
Insgesamt ...	673 544	345 629	327 915	441 161	226 050	215 111	232 383	119 579	112 804	2 400	1 259	1 141

### 2.22 Lebend- und Totgeborene mit einem Geburtsgewicht von unter 2 500 Gramm

Jahr	Lebendgeborene			Totgeborene <sup>1)</sup>			Lebend- und Totgeborene <sup>1)</sup>		
	insgesamt	darunter unter 2 500 Gramm		insgesamt	darunter unter 2 500 Gramm		insgesamt	darunter unter 2 500 Gramm	
	Anzahl		%	Anzahl		%	Anzahl		%
1991 .....	830 019	47 863	5,8	2 741	1 453	53,0	832 760	49 316	5,9
1992 .....	809 114	46 646	5,8	2 660	1 453	54,6	811 774	48 099	5,9
1993 .....	798 447	46 106	5,8	2 467	1 294	52,5	800 914	47 400	5,9
1994 .....	769 603	46 194	6,0	3 113	2 020	64,9	772 716	48 214	6,2
1995 .....	765 221	46 673	6,1	3 405	2 264	66,5	768 626	48 937	6,4
1996 .....	796 013	48 821	6,1	3 573	2 424	67,8	799 586	51 245	6,4
1997 .....	812 173	50 051	6,2	3 510	2 334	66,5	815 683	52 385	6,4
1998 .....	785 034	49 853	6,4	3 190	2 062	64,6	788 224	51 915	6,6
1999 .....	770 744	50 294	6,5	3 118	2 084	66,8	773 862	52 378	6,8
2000 .....	766 999	49 264	6,4	3 084	1 996	64,7	770 083	51 260	6,7
2001 .....	734 475	48 101	6,5	2 881	1 905	66,1	737 356	50 006	6,8
2002 .....	719 250	48 278	6,7	2 700	1 802	66,7	721 950	50 080	6,9
2003 .....	706 721	47 851	6,8	2 699	1 806	66,9	709 420	49 657	7,0
2004 .....	705 622	48 983	6,9	2 728	1 921	70,4	708 350	50 904	7,2
2005 .....	685 795	46 517	6,8	2 487	1 717	69,0	688 282	48 234	7,0
2006 .....	672 724	45 818	6,8	2 420	1 689	69,8	675 144	47 507	7,0
2007 .....	684 862	46 978	6,9	2 371	1 700	71,7	687 233	48 678	7,1
2008 .....	682 514	46 206	6,9	2 412	1 665	69,0	684 926	47 871	7,0
2009 .....	665 126	45 988	6,9	2 338	1 643	70,3	667 464	47 631	7,1
2010 .....	677 947	46 746	6,9	2 466	1 733	70,3	680 413	48 479	7,1
2011 .....	662 685	45 953	6,9	2 387	1 703	71,3	665 072	47 656	7,2
2012 .....	673 544	46 492	6,9	2 400	1 664	69,3	675 944	48 156	7,1

1) Seit 1.4.94 geringere Gewichtsgrenze (Geburtsgewicht mindestens 500 Gramm).

### 2.23 Lebendgeborene mit einem Geburtsgewicht von unter 2 500 Gramm nach Geschlecht

Jahr	Männlich			Weiblich			Insgesamt		
	zusammen	darunter unter 2 500 Gramm		zusammen	darunter unter 2 500 Gramm		insgesamt	darunter unter 2 500 Gramm	
	Anzahl		%	Anzahl		%	Anzahl		%
1991 .....	426 098	22 609	5,3	403 921	25 254	6,3	830 019	47 863	5,8
1992 .....	414 807	21 949	5,3	394 307	24 697	6,3	809 114	46 646	5,8
1993 .....	410 071	21 757	5,3	388 376	24 349	6,3	798 447	46 106	5,8
1994 .....	395 869	21 890	5,5	373 734	24 304	6,5	769 603	46 194	6,0
1995 .....	392 729	21 958	5,6	372 492	24 715	6,6	765 221	46 673	6,1
1996 .....	409 213	23 346	5,7	386 800	25 475	6,6	796 013	48 821	6,1
1997 .....	417 006	23 732	5,7	395 167	26 319	6,7	812 173	50 051	6,2
1998 .....	402 865	23 599	5,9	382 169	26 254	6,9	785 034	49 853	6,4
1999 .....	396 296	23 937	6,0	374 448	26 357	7,0	770 744	50 294	6,5
2000 .....	393 323	23 578	6,0	373 676	25 686	6,9	766 999	49 264	6,4
2001 .....	377 586	22 884	6,1	356 889	25 217	7,1	734 475	48 101	6,5
2002 .....	369 277	22 920	6,2	349 973	25 358	7,2	719 250	48 278	6,7
2003 .....	362 709	22 598	6,2	344 012	25 253	7,3	706 721	47 851	6,8
2004 .....	362 017	23 280	6,4	343 605	25 703	7,5	705 622	48 983	6,9
2005 .....	351 757	22 014	6,3	334 038	24 503	7,3	685 795	46 517	6,8
2006 .....	345 816	21 865	6,3	326 908	23 953	7,3	672 724	45 818	6,8
2007 .....	351 839	22 435	6,4	333 023	24 543	7,4	684 862	46 978	6,9
2008 .....	349 862	21 811	6,2	332 652	24 395	7,3	682 514	46 206	6,8
2009 .....	341 249	21 870	6,4	323 877	24 118	7,4	665 126	45 988	6,9
2010 .....	347 237	21 965	6,3	330 710	24 781	7,5	677 947	46 746	6,9
2011 .....	339 899	21 888	6,4	322 786	24 065	7,5	662 685	45 953	6,9
2012 .....	345 629	22 124	6,4	327 915	24 368	7,4	673 544	46 492	6,9

## 2 Geburten

### 2.24 Monatliche Geburtenziffern

Jahr	Lebendgeborene je 1 000 Einwohner <sup>1)</sup>												
	Januar	Februar	März	April	Mai	Juni	Juli	August	September	Oktober	November	Dezember	Insgesamt
<b>Deutschland</b>													
1990	11,3	11,6	11,4	11,1	11,4	11,2	12,0	12,1	12,3	11,3	10,8	10,4	11,4
1991	10,9	10,8	10,5	10,4	10,4	10,5	10,9	10,6	10,9	9,7	9,6	9,4	10,4
1992	10,2	10,4	10,1	9,9	9,9	10,2	10,6	10,4	10,7	9,4	9,2	9,2	10,0
1993	10,1	10,2	10,0	9,7	9,5	10,1	10,4	10,2	10,5	9,4	9,0	8,9	9,8
1994	9,3	9,6	9,5	9,6	9,5	9,8	9,8	9,7	9,8	9,0	8,9	9,0	9,5
1995	9,2	9,4	9,3	8,7	8,9	9,7	10,0	9,9	10,0	9,5	9,1	8,8	9,4
1996	9,2	9,5	9,4	9,2	9,2	9,8	10,3	10,2	10,6	9,7	9,6	9,6	9,7
1997	10,1	10,3	9,5	10,0	9,9	10,3	10,6	10,2	10,4	9,5	8,9	9,2	9,9
1998	9,6	9,7	9,4	9,5	9,3	9,4	10,3	10,0	10,4	9,3	9,0	8,9	9,6
1999	9,4	9,5	9,2	9,2	9,4	9,7	10,1	9,8	10,1	8,9	8,6	8,8	9,4
2000	9,4	9,6	9,2	9,1	9,3	9,4	9,7	9,8	9,8	9,0	8,7	8,7	9,3
2001	9,1	8,8	8,7	8,7	9,0	9,1	9,5	9,4	9,3	8,7	8,4	8,2	8,9
2002	8,7	8,8	8,7	8,5	8,4	8,7	9,3	9,1	9,4	8,7	8,2	8,2	8,7
2003	8,4	8,5	8,2	8,4	8,5	8,7	9,4	9,0	9,4	8,4	7,9	8,0	8,6
2004	8,5	8,4	8,1	8,2	8,1	8,9	9,3	9,2	9,2	8,3	8,0	8,1	8,5
2005	8,2	8,4	8,1	8,2	8,1	8,6	8,8	8,8	9,0	8,1	7,8	7,8	8,3
2006	7,9	8,1	8,0	7,7	8,3	8,3	8,7	8,7	8,9	8,2	7,8	7,4	8,2
2007	8,2	8,1	8,1	7,6	8,1	8,5	8,8	9,0	9,2	8,5	8,0	7,9	8,3
2008	8,4	8,2	7,6	8,2	8,2	8,6	9,1	8,7	9,1	8,2	7,7	7,6	8,3
2009	7,9	8,0	7,7	7,9	7,8	8,4	9,0	8,6	8,9	7,9	7,6	7,8	8,1
2010	8,0	8,0	8,0	7,7	8,1	8,6	8,9	8,6	9,1	8,5	8,1	7,9	8,3
2011 <sup>2)</sup>	7,9	8,1	7,7	7,4	7,9	8,5	8,8	8,8	9,0	8,0	7,7	7,5	8,1
2012 <sup>2)</sup>	7,8	7,9	7,9	7,9	8,2	8,2	8,8	8,9	8,8	8,3	7,9	7,6	8,2

Jahr	Lebendgeborene je 1 000 Einwohner <sup>1)</sup>												
	Januar	Februar	März	April	Mai	Juni	Juli	August	September	Oktober	November	Dezember	Insgesamt
<b>Früheres Bundesgebiet</b>													
1950	16,3	17,2	17,5	16,7	16,6	16,1	15,5	15,1	15,8	15,4	15,3	14,9	16,2
1955	15,5	16,6	16,9	16,3	16,2	16,0	15,4	15,2	15,6	14,8	14,7	14,7	15,7
1960	17,2	18,6	18,7	18,2	18,1	17,8	17,5	17,3	17,9	15,8	15,9	16,3	17,4
1965	17,7	19,1	19,3	18,7	18,3	18,0	17,6	17,2	17,6	16,1	16,7	16,2	17,8
1970	13,5	14,1	14,3	14,0	13,8	13,9	13,6	12,7	12,3	11,8	12,4	13,1	13,4
1975	9,9	10,1	10,0	10,1	9,9	9,9	10,0	9,6	9,9	9,0	8,9	9,2	9,7
1980	9,8	9,9	9,8	9,9	10,2	10,3	10,7	10,1	10,4	10,0	9,6	9,8	10,1
1985	9,5	9,7	9,7	9,7	9,7	9,4	10,1	9,7	10,2	9,7	9,0	8,7	9,6
1990	11,2	11,5	11,2	11,0	11,2	11,2	12,2	12,3	12,5	11,6	11,1	10,8	11,5
1995	10,2	10,5	10,2	9,6	9,8	10,7	11,0	10,8	11,0	10,4	9,9	9,6	10,3
1996	10,1	10,5	10,3	10,0	10,0	10,6	11,2	11,1	11,5	10,6	10,3	10,4	10,5
1997	11,0	11,1	10,2	10,8	10,7	11,1	11,4	11,0	11,2	10,2	9,6	9,8	10,7
1998	10,4	10,5	10,0	10,2	10,0	10,1	11,0	10,6	11,1	9,9	9,6	9,5	10,2
1999	10,0	10,2	9,8	9,7	9,9	10,2	10,7	10,4	10,7	9,4	9,0	9,3	9,9

1) Verhältniszahlen für Monate auf 1 Jahr umgerechnet.

2) Ergebnis des Zensus noch nicht berücksichtigt.

## 2 Geburten

### 2.25 Lebendgeborene 2012 nach der Zahl aller lebend geborenen Kinder der Frau (biologische Geburtenfolge)

#### 2.25.1 Nach dem Alter der Mutter

Alter der Mutter von ... bis unter ... Jahren	Lebendgeborene				
	insgesamt	davon waren ... Kind <sup>1)</sup>			
		1.	2.	3.	4. und weiteres
unter 15	114	112	2	-	-
15 - 16	449	446	3	-	-
16 - 17	1 188	1 159	28	1	-
17 - 18	2 375	2 258	115	2	-
18 - 19	4 273	3 838	398	36	1
19 - 20	7 525	6 446	963	106	10
20 - 21	10 333	8 260	1 830	225	18
21 - 22	13 811	10 306	2 945	480	80
22 - 23	16 965	11 769	4 245	791	160
23 - 24	20 589	13 583	5 495	1 234	277
24 - 25	25 239	16 119	6 966	1 652	502
25 - 26	30 272	18 704	8 711	2 134	723
26 - 27	34 498	20 668	10 193	2 647	990
27 - 28	38 384	21 960	12 107	3 125	1 192
28 - 29	41 970	23 144	13 799	3 693	1 334
29 - 30	47 378	25 085	16 166	4 399	1 728
30 - 31	49 859	25 417	17 596	4 892	1 954
31 - 32	50 667	23 998	18 897	5 497	2 275
32 - 33	48 027	21 039	18 872	5 755	2 361
33 - 34	43 164	17 234	17 743	5 781	2 406
34 - 35	39 328	14 639	16 599	5 576	2 514
35 - 36	34 393	12 010	14 479	5 431	2 473
36 - 37	28 816	9 644	11 773	4 965	2 434
37 - 38	22 976	6 994	9 427	4 380	2 175
38 - 39	18 117	5 397	7 057	3 635	2 028
39 - 40	14 379	4 230	5 518	2 924	1 707
40 - 41	10 933	3 327	3 953	2 211	1 442
41 - 42	7 327	2 156	2 578	1 481	1 112
42 - 43	4 638	1 303	1 593	927	815
43 - 44	2 696	759	842	559	536
44 - 45	1 393	387	429	279	298
45 - 46	730	193	211	142	184
46 - 47	322	104	84	58	76
47 - 48	190	67	54	28	41
48 - 49	100	42	33	8	17
49 - 50	45	18	17	6	4
50 und älter	81	32	22	12	15
Unbekannt	-	-	-	-	-
Insgesamt	673 544	332 847	231 743	75 072	33 882

1) Das im Berichtsjahr lebend geborene Kind ist mit allen lebend geborenen Kindern der Frau in der Geburtenfolge mitgezählt.

## 2 Geburten

### 2.25 Lebendgeborene 2012 nach der Zahl aller lebend geborenen Kinder der Frau (biologische Geburtenfolge)

#### 2.25.2 Nach dem Geburtsjahr der Mutter

Geburtsjahr der Mutter	Lebendgeborene									
	Insgesamt					darunter: Eltern miteinander verheiratet				
	insgesamt	davon waren ... Kind <sup>1)</sup>				insgesamt	davon waren ... Kind <sup>2)</sup>			
		1.	2.	3.	4. und weiteres		1.	2.	3.	4. und weiteres
1998 und später	52	51	1	-	-	-	-	-	-	-
1 997	253	251	2	-	-	1	1	-	-	-
1 996	797	780	16	1	-	14	13	-	1	-
1 995	1 818	1 753	64	1	-	50	46	4	-	-
1 994	3 294	3 024	248	22	-	242	204	34	4	-
1 993	5 973	5 230	689	49	5	965	821	133	11	-
1 992	9 204	7 604	1 405	181	14	2 324	1 864	405	52	3
1 991	11 976	9 149	2 433	343	51	3 755	2 737	891	112	15
1 990	15 697	11 269	3 648	657	123	5 711	3 810	1 578	282	41
1 989	18 710	12 679	4 824	991	216	8 105	5 055	2 487	471	92
1 988	23 363	15 033	6 433	1 508	389	11 814	7 026	3 782	821	185
1 987	27 678	17 471	7 725	1 858	624	14 974	8 684	4 910	1 078	302
1 986	33 059	20 021	9 662	2 491	885	19 372	10 748	6 539	1 586	499
1 985	36 334	21 250	11 209	2 807	1 068	22 670	12 111	7 947	1 956	656
1 984	40 723	22 812	13 114	3 498	1 299	26 925	13 777	9 750	2 572	826
1 983	44 226	23 861	14 849	3 984	1 532	30 360	14 811	11 460	3 046	1 043
1 982	49 427	25 738	17 133	4 702	1 854	34 848	16 536	13 376	3 648	1 288
1 981	50 623	24 687	18 508	5 314	2 114	36 744	16 077	14 798	4 273	1 596
1 980	49 793	22 604	19 061	5 734	2 394	36 418	14 799	15 173	4 659	1 787
1 979	45 069	18 791	18 213	5 711	2 354	33 654	12 430	14 714	4 709	1 801
1 978	41 191	15 803	17 238	5 690	2 460	30 775	10 274	13 856	4 729	1 916
1 977	36 655	13 186	15 464	5 488	2 517	27 427	8 417	12 467	4 584	1 959
1 976	31 652	10 830	13 104	5 251	2 467	23 686	6 814	10 490	4 425	1 957
1 975	25 248	7 960	10 333	4 625	2 330	18 920	5 044	8 181	3 842	1 853
1 974	20 330	6 153	8 114	4 004	2 059	15 094	3 831	6 310	3 329	1 624
1 973	15 758	4 624	6 091	3 198	1 845	11 655	2 896	4 689	2 591	1 479
1 972	12 593	3 783	4 668	2 573	1 569	9 099	2 245	3 540	2 048	1 266
1 971	8 901	2 667	3 184	1 758	1 292	6 407	1 609	2 395	1 391	1 012
1 970	5 761	1 649	1 982	1 181	949	4 012	938	1 423	894	757
1 969	3 473	981	1 158	704	630	2 403	572	832	516	483
1 968	1 901	539	596	387	379	1 314	321	419	287	287
1 967	983	268	285	193	237	685	156	207	140	182
1 966	510	143	138	100	129	369	94	94	77	104
1 965	218	84	57	32	45	148	54	37	20	37
1 964	137	53	41	14	29	101	36	32	10	23
1 963	71	32	27	6	6	51	21	21	5	4
1 962	24	6	10	4	4	15	2	5	4	4
1961 und früher	68	27	16	12	13	54	20	13	11	10
Unbekannt	1	1	-	-	-	-	-	-	-	-
Insgesamt	673 544	332 847	231 743	75 072	33 882	441 161	184 894	172 992	58 184	25 091

1) Das im Berichtsjahr geborene Kind ist in der Geburtenfolge mit allen leiblichen Kindern der Mutter unabhängig von ihrem Familienstand mitgezählt.

2) Das im Berichtsjahr in einer Ehe geborene Kind ist in der Geburtenfolge mit allen leiblichen Kindern der Mutter, also auch ausserhalb einer Ehe oder in einer früheren Ehe geboren, mitgezählt.



## 2 Geburten

2.26 Lebendgeborene 2012 nach der Zahl der Lebendgeborenen in der bestehenden Ehe und nach der Zahl aller lebend geborenen Kinder der Frau

Lebendgeborene  davon waren ... der Frau <sup>1)</sup>	Lebendgeborene (Eltern miteinander verheiratet)								
	insgesamt	davon waren ... Kind der bestehenden Ehe <sup>2)</sup>							
		insgesamt				%			
		1.	2.	3.	4. und weiteres	1.	2.	3.	4. und weiteres
Deutschland									
1. Kind	184 894	184 894	-	-	-	92	-	-	-
2. Kind	172 992	11 819	161 173	-	-	6	97	-	-
3. Kind	58 184	3 387	3 753	51 044	-	2	2	98	-
4. und weiteres Kind	25 091	1 246	1 622	1 301	20 922	1	1	2	100
Insgesamt	441 161	201 346	166 548	52 345	20 922	100	100	100	100
Früheres Bundesgebiet <sup>3)</sup>									
1. Kind	164 338	164 338	-	-	-	92	-	-	-
2. Kind	149 634	9 728	139 906	-	-	5	97	-	-
3. Kind	50 337	2 794	2 964	44 579	-	2	2	98	-
4. und weiteres Kind	21 311	1 040	1 281	1 018	17 972	1	1	2	100
Insgesamt	385 620	177 900	144 151	45 597	17 972	100	100	100	100
Neue Länder <sup>3)</sup>									
1. Kind	13 224	13 224	-	-	-	84	-	-	-
2. Kind	16 939	1 842	15 097	-	-	12	94	-	-
3. Kind	5 676	507	684	4 485	-	3	4	95	-
4. und weiteres Kind	2 608	180	307	242	1 879	1	2	5	100
Insgesamt	38 447	15 753	16 088	4 727	1 879	100	100	100	100

1) Das im Berichtsjahr lebend geborene Kind ist mit allen lebend geborenen Kindern der Frau in der Geburtenfolge mitgezählt - Biologische Geburtenfolge.

2) Das im Berichtsjahr geborene Kind ist in der Geburtenfolge mit allen in der jetzigen Ehe lebend geborenen und legitimierten Kindern migezählt.

3) Ohne Berlin.

## 2 Geburten

2.27 Durchschnittliches Alter der Mütter bei der Geburt ihrer lebend geborenen Kinder <sup>\*)</sup>

2.27.1 Durchschnittliches Alter der Mutter nach der Altersjahrmethode

Jahr	Durchschnittliches Alter der Mütter in Jahren bei der Geburt ihrer ... Kinder				
	insgesamt	1.	2.	3.	4. und weiteren
<b>Deutschland</b>					
Insgesamt					
2009.....	30,45	28,88	31,36	32,87	34,27
2010.....	30,54	28,99	31,44	32,90	34,24
2011.....	30,65	29,12	31,58	33,01	34,29
2012.....	30,73	29,22	31,63	33,01	34,28
Kinder miteinander verheirateter Eltern					
2009.....	31,42	30,03	31,81	33,21	34,64
2010.....	31,49	30,10	31,90	33,25	34,65
2011.....	31,58	30,19	32,02	33,38	34,71
2012.....	31,64	30,26	32,07	33,42	34,74
Kinder nicht miteinander verheirateter Eltern					
2009.....	28,46	27,36	29,87	31,52	33,04
2010.....	28,63	27,55	30,01	31,57	32,93
2011.....	28,84	27,76	30,23	31,69	33,01
2012.....	28,98	27,92	30,31	31,60	32,96
<b>Früheres Bundesgebiet ohne Berlin-West</b>					
Insgesamt					
2009.....	30,67	29,18	31,50	32,94	34,36
2010.....	30,76	29,27	31,59	33,00	34,36
2011.....	30,85	29,36	31,71	33,10	34,40
2012.....	30,90	29,44	31,74	33,09	34,41
Kinder miteinander verheirateter Eltern					
2009.....	31,42	30,08	31,83	33,21	34,64
2010.....	31,50	30,15	31,92	33,25	34,68
2011.....	31,58	30,22	32,04	33,38	34,70
2012.....	31,65	30,30	32,10	33,40	34,77
Kinder nicht miteinander verheirateter Eltern					
2009.....	28,59	27,58	29,91	31,56	33,20
2010.....	28,75	27,74	30,07	31,71	33,03
2011.....	28,92	27,89	30,27	31,83	33,21
2012.....	29,01	28,02	30,28	31,65	33,11
<b>Neue Länder ohne Berlin-Ost</b>					
Insgesamt					
2009.....	29,21	27,28	30,58	32,40	33,87
2010.....	29,36	27,48	30,64	32,42	33,70
2011.....	29,54	27,72	30,85	32,45	33,76
2012.....	29,74	27,93	30,96	32,63	33,62
Kinder miteinander verheirateter Eltern					
2009.....	31,29	29,41	31,57	33,22	34,71
2010.....	31,31	29,46	31,60	33,32	34,53
2011.....	31,43	29,56	31,73	33,40	34,73
2012.....	31,50	29,68	31,77	33,54	34,52
Kinder nicht miteinander verheirateter Eltern					
2009.....	27,89	26,52	29,57	31,30	32,69
2010.....	28,11	26,77	29,68	31,25	32,65
2011.....	28,37	27,07	29,98	31,27	32,53
2012.....	28,64	27,30	30,20	31,48	32,57

<sup>\*)</sup> Alter der Mutter nach der Altersjahrmethode - biologische Geburtenfolge (15-49 Jahre).

## 2 Geburten

2.27 Durchschnittliches Alter der Mütter bei der Geburt ihrer lebend geborenen Kinder <sup>\*)</sup>

2.27.2 Durchschnittliches Alter der Mutter nach der Geburtsjahrmethode

Jahr	Durchschnittliches Alter der Mütter in Jahren bei der Geburt ihrer ... Kinder				
	insgesamt	1.	2.	3.	4. und weiteren
<b>Deutschland</b>					
Insgesamt					
2009.....	30,39	28,83	31,31	32,82	34,22
2010.....	30,48	28,93	31,39	32,85	34,18
2011.....	30,60	29,07	31,53	32,96	34,23
2012.....	30,67	29,17	31,57	32,96	34,22
Kinder miteinander verheirateter Eltern					
2009.....	31,36	29,98	31,76	33,16	34,58
2010.....	31,43	30,04	31,84	33,20	34,59
2011.....	31,53	30,13	31,97	33,32	34,65
2012.....	31,59	30,21	32,02	33,37	34,68
Kinder nicht miteinander verheirateter Eltern					
2009.....	28,40	27,31	29,82	31,47	32,98
2010.....	28,58	27,49	29,95	31,52	32,86
2011.....	28,79	27,70	30,19	31,65	32,95
2012.....	28,93	27,87	30,26	31,55	32,91
<b>Früheres Bundesgebiet ohne Berlin-West</b>					
Insgesamt					
2009.....	30,62	29,12	31,45	32,89	34,30
2010.....	30,70	29,21	31,53	32,94	34,30
2011.....	30,80	29,31	31,66	33,05	34,34
2012.....	30,85	29,39	31,69	33,04	34,36
Kinder miteinander verheirateter Eltern					
2009.....	31,37	30,02	31,78	33,16	34,58
2010.....	31,44	30,09	31,87	33,20	34,62
2011.....	31,53	30,17	31,99	33,32	34,64
2012.....	31,60	30,25	32,05	33,35	34,71
Kinder nicht miteinander verheirateter Eltern					
2009.....	28,54	27,52	29,87	31,51	33,14
2010.....	28,70	27,68	30,02	31,65	32,97
2011.....	28,87	27,84	30,22	31,79	33,15
2012.....	28,96	27,97	30,23	31,61	33,06
<b>Neue Länder ohne Berlin-Ost</b>					
Insgesamt					
2009.....	29,16	27,22	30,53	32,36	33,82
2010.....	29,30	27,42	30,59	32,37	33,63
2011.....	29,48	27,66	30,79	32,39	33,69
2012.....	29,68	27,87	30,91	32,57	33,58
Kinder miteinander verheirateter Eltern					
2009.....	31,23	29,36	31,52	33,18	34,66
2010.....	31,25	29,40	31,55	33,26	34,46
2011.....	31,37	29,50	31,68	33,34	34,66
2012.....	31,45	29,63	31,71	33,49	34,49
Kinder nicht miteinander verheirateter Eltern					
2009.....	27,83	26,46	29,52	31,25	32,64
2010.....	28,06	26,71	29,63	31,21	32,58
2011.....	28,31	27,01	29,93	31,21	32,47
2012.....	28,58	27,25	30,14	31,43	32,52

<sup>\*)</sup> Alter der Mutter nach der Geburtsjahrmethode - biologische Geburtenfolge (15-49 Jahre).

## 3 Sterbefälle

### 3 Sterbefälle

#### 3.1 Gestorbene nach Familienstand <sup>1)</sup>

Jahr	Männlich						Weiblich					
	insgesamt	ledig	verheiratet	verwitwet	geschie- den	Famili- enstand unbekannt	insgesamt	ledig	verheiratet	verwitwet	geschie- den	Famili- enstand unbekannt
1950 <sup>1)</sup> .....	375 323	77 408	206 544	77 970	5 333	191	373 006	75 724	118 638	163 398	6 377	80
1955 .....	404 123	63 552	239 826	93 317	7 380	48	391 815	67 411	122 112	193 098	9 116	78
1960 .....	446 999	61 040	273 972	102 596	9 343	48	429 722	69 174	126 570	222 263	11 704	11
1965 .....	459 097	53 330	293 316	101 738	10 695	18	448 785	66 535	128 152	239 946	14 147	5
1966 .....	459 150	53 241	294 524	100 385	10 983	17	452 834	67 202	127 718	243 195	14 712	7
1967 .....	459 058	51 659	296 453	99 631	11 261	54	455 359	66 246	127 577	246 357	15 168	11
1968 .....	486 547	51 975	313 906	108 644	11 952	70	489 974	69 438	133 663	270 304	16 555	14
1969 .....	492 798	52 950	318 590	108 244	12 862	152	495 294	70 342	135 487	272 060	17 338	67
1970 .....	482 696	51 275	312 606	105 495	13 223	97	492 968	69 291	132 682	273 178	17 773	44
1971 .....	475 685	49 870	307 957	104 372	13 336	150	489 938	67 689	129 725	274 333	18 109	82
1972 .....	476 166	48 592	308 610	104 717	14 044	203	489 523	66 444	128 606	275 971	18 408	94
1973 .....	473 694	46 671	307 645	104 526	14 594	258	489 294	64 973	126 897	278 139	19 142	143
1974 .....	466 355	44 609	303 139	103 437	14 922	248	490 218	63 657	125 595	281 279	19 571	116
1975 .....	481 191	45 421	311 582	107 733	16 271	184	508 458	65 869	127 398	293 971	21 070	150
1976 .....	468 081	44 006	302 913	104 401	16 613	148	498 792	63 464	123 549	290 112	21 545	122
1977 .....	451 686	42 545	292 132	100 158	16 736	115	479 469	60 238	118 544	279 376	21 216	95
1978 .....	461 723	43 068	298 467	102 810	17 275	103	493 827	61 171	119 166	291 342	22 044	104
1979 .....	453 496	42 730	293 025	100 441	17 198	102	490 978	60 784	118 609	289 243	22 239	103
1980 .....	455 924	42 499	293 312	101 946	17 936	231	496 447	60 313	117 402	295 590	22 930	212
1981 .....	453 247	41 981	291 814	100 981	18 183	288	501 189	60 246	116 636	300 516	23 481	310
1982 .....	446 365	41 638	287 180	99 112	18 155	280	497 467	58 848	115 874	298 646	23 752	347
1983 .....	443 055	40 514	284 537	99 014	18 658	332	497 977	58 697	113 322	301 400	24 145	413
1984 .....	430 859	38 676	276 598	96 449	18 726	410	486 440	55 531	109 738	296 431	24 232	508
1985 .....	433 752	38 732	276 685	98 205	19 665	465	495 897	55 813	109 760	304 753	25 031	540
1986 .....	427 946	38 900	271 348	97 157	20 174	367	497 480	55 416	108 612	307 256	25 685	511
1987 .....	418 712	38 471	265 641	93 682	20 665	253	482 579	53 220	105 918	297 531	25 518	392
1988 .....	417 428	39 032	263 554	92 987	21 551	304	483 199	52 381	105 289	298 741	26 338	450
1989 .....	417 098	39 599	262 014	92 409	22 723	353	486 343	52 632	104 267	302 278	26 654	512
1990 .....	425 093	41 462	265 684	93 157	24 410	380	496 352	53 644	106 492	308 268	27 440	508
1991 .....	421 818	42 108	262 323	91 888	24 895	604	489 427	51 420	105 872	303 208	28 013	914
1992 .....	410 583	40 812	257 231	86 994	25 112	434	474 860	49 194	101 753	295 514	27 742	657
1993 .....	415 874	41 512	259 984	88 214	25 823	341	481 396	49 422	103 062	300 041	28 293	578
1994 .....	409 375	41 286	256 139	85 548	26 017	385	475 286	48 377	101 433	296 546	28 279	651
1995 .....	410 663	41 347	257 113	85 153	26 645	405	473 925	47 257	101 265	295 928	28 728	747
1996 .....	408 082	41 247	254 624	84 795	26 967	449	474 761	47 272	101 148	296 343	29 222	776
1997 .....	398 313	40 095	249 472	81 544	26 776	426	462 076	45 561	98 793	288 152	28 652	918
1998 .....	393 443	38 865	246 654	80 531	26 928	465	458 939	44 692	97 935	285 963	29 376	973
1999 .....	390 742	39 301	243 837	79 617	27 382	605	455 588	43 989	96 990	284 171	29 274	1 164
2000 .....	388 981	40 070	242 427	78 101	28 383	-	449 816	43 573	96 910	279 750	29 583	-
2001 .....	383 887	39 625	239 039	76 560	28 663	-	444 654	42 566	95 930	276 534	29 624	-
2002 .....	389 116	40 528	241 028	77 477	30 083	-	452 570	43 179	97 794	280 858	30 739	-
2003 .....	396 270	41 698	244 071	79 346	31 155	-	457 676	43 216	98 657	284 244	31 559	-
2004 .....	383 388	40 380	236 556	75 244	31 208	-	434 883	40 776	95 948	267 135	31 024	-
2005 .....	388 554	40 806	238 330	76 944	32 474	-	441 673	41 148	97 834	271 041	31 650	-
2006 .....	385 940	40 974	236 263	75 823	32 880	-	435 687	40 550	97 126	266 082	31 929	-
2007 .....	391 139	41 634	238 066	77 794	33 645	-	436 016	39 905	98 379	265 247	32 485	-
2008 .....	397 651	42 665	240 019	80 155	34 811	1	446 788	40 854	100 595	271 655	33 684	-
2009 .....	404 969	43 988	241 904	82 745	36 332	-	449 575	40 982	101 771	271 801	35 021	-
2010 .....	409 022	45 077	243 113	83 248	37 584	-	449 746	40 539	102 431	271 624	35 152	-
2011 .....	407 628	45 189	240 882	83 539	38 018	-	444 700	39 474	103 063	266 364	35 799	-
2012 .....	416 423	45 851	244 666	86 399	39 507	-	453 159	39 770	104 686	272 305	36 398	-

\*) Ohne Totgeborene, nachträglich beurkundete Kriegssterbefälle und gerichtliche Todeserklärungen.

1) Nach Familienstand ohne Berlin-Ost.

### 3 Sterbefälle

#### 3.2 Gestorbene 2012 nach Alter und Familienstand \*)

Alter von ... bis unter ... Jahren	Männlich						Weiblich					
	insgesamt	ledig	verhei- ratet	ver- witwet	geschie- den	Famili- enstand unbekannt	insgesamt	ledig	verhei- ratet	ver- witwet	geschie- den	Famili- enstand unbekannt
0 - 1	1 207	1 207	-	-	-	-	995	995	-	-	-	-
1 - 2	99	99	-	-	-	-	66	66	-	-	-	-
2 - 3	52	52	-	-	-	-	46	46	-	-	-	-
3 - 4	39	39	-	-	-	-	40	40	-	-	-	-
4 - 5	51	51	-	-	-	-	31	31	-	-	-	-
0 - 5	1 448	1 448	-	-	-	-	1 178	1 178	-	-	-	-
5 - 6	43	43	-	-	-	-	38	38	-	-	-	-
6 - 7	31	31	-	-	-	-	18	18	-	-	-	-
7 - 8	31	31	-	-	-	-	28	28	-	-	-	-
8 - 9	33	33	-	-	-	-	28	28	-	-	-	-
9 - 10	29	29	-	-	-	-	18	18	-	-	-	-
5 - 10	167	167	-	-	-	-	130	130	-	-	-	-
10 - 11	27	27	-	-	-	-	18	18	-	-	-	-
11 - 12	38	38	-	-	-	-	18	18	-	-	-	-
12 - 13	37	37	-	-	-	-	23	23	-	-	-	-
13 - 14	53	53	-	-	-	-	28	28	-	-	-	-
14 - 15	58	58	-	-	-	-	26	26	-	-	-	-
10 - 15	213	213	-	-	-	-	113	113	-	-	-	-
15 - 16	69	69	-	-	-	-	51	51	-	-	-	-
16 - 17	105	105	-	-	-	-	42	42	-	-	-	-
17 - 18	153	153	-	-	-	-	54	54	-	-	-	-
18 - 19	183	182	-	1	-	-	98	97	-	1	-	-
19 - 20	196	196	-	-	-	-	69	68	1	-	-	-
15 - 20	706	705	-	1	-	-	314	312	1	1	-	-
20 - 21	218	215	2	-	1	-	55	51	3	1	-	-
21 - 22	225	221	4	-	-	-	87	85	2	-	-	-
22 - 23	256	250	5	-	1	-	102	96	6	-	-	-
23 - 24	278	273	4	-	1	-	100	93	5	-	2	-
24 - 25	259	246	13	-	-	-	116	98	15	-	3	-
20 - 25	1 236	1 205	28	-	3	-	460	423	31	1	5	-
25 - 26	267	256	9	-	2	-	109	97	11	-	1	-
26 - 27	273	253	17	-	3	-	98	78	18	-	2	-
27 - 28	268	227	36	-	5	-	111	83	25	-	3	-
28 - 29	269	225	37	-	7	-	125	98	24	-	3	-
29 - 30	295	244	39	1	11	-	121	85	31	1	4	-
25 - 30	1 372	1 205	138	1	28	-	564	441	109	1	13	-
30 - 31	314	257	52	-	5	-	119	78	34	-	7	-
31 - 32	319	246	62	-	11	-	131	83	35	3	10	-
32 - 33	375	290	70	-	15	-	141	88	46	-	7	-
33 - 34	315	231	69	-	15	-	193	106	70	2	15	-
34 - 35	362	244	96	1	21	-	182	77	77	1	27	-
30 - 35	1 685	1 268	349	1	67	-	766	432	262	6	66	-
35 - 36	355	224	96	-	35	-	211	91	93	1	26	-
36 - 37	403	252	116	1	34	-	204	93	87	1	23	-
37 - 38	422	243	129	-	50	-	218	75	101	1	41	-
38 - 39	472	267	155	-	50	-	252	96	119	6	31	-
39 - 40	520	302	160	1	57	-	292	99	149	4	40	-
35 - 40	2 172	1 288	656	2	226	-	1 177	454	549	13	161	-

### 3 Sterbefälle

#### 3.2 Gestorbene 2012 nach Alter und Familienstand \*)

Alter von ... bis unter ... Jahren	Männlich						Weiblich					
	insgesamt	ledig	verhei- ratet	ver- witwet	geschie- den	Famili- enstand unbekannt	insgesamt	ledig	verhei- ratet	ver- witwet	geschie- den	Famili- enstand unbekannt
40 - 41	658	339	231	2	86	-	352	123	171	6	52	-
41 - 42	804	400	291	2	111	-	452	140	228	12	72	-
42 - 43	913	446	317	4	146	-	530	168	277	8	77	-
43 - 44	1 080	504	397	5	174	-	594	164	303	17	110	-
44 - 45	1 315	626	455	10	224	-	705	184	350	26	145	-
40 - 45	4 770	2 315	1 691	23	741	-	2 633	779	1 329	69	456	-
45 - 46	1 535	656	567	12	300	-	749	189	380	22	158	-
46 - 47	1 657	695	621	7	334	-	922	219	485	27	191	-
47 - 48	1 883	726	734	19	404	-	1 103	236	598	37	232	-
48 - 49	2 106	759	872	18	457	-	1 207	270	638	30	269	-
49 - 50	2 426	869	971	25	561	-	1 302	258	676	56	312	-
45 - 50	9 607	3 705	3 765	81	2 056	-	5 283	1 172	2 777	172	1 162	-
50 - 51	2 607	827	1 114	40	626	-	1 486	246	843	70	327	-
51 - 52	2 831	903	1 228	37	663	-	1 538	258	828	97	355	-
52 - 53	3 175	905	1 400	54	816	-	1 710	256	959	117	378	-
53 - 54	3 226	851	1 509	54	812	-	1 792	241	1 011	142	398	-
54 - 55	3 644	902	1 738	86	918	-	1 839	248	1 054	156	381	-
50 - 55	15 483	4 388	6 989	271	3 835	-	8 365	1 249	4 695	582	1 839	-
55 - 56	3 778	901	1 851	90	936	-	1 942	246	1 096	175	425	-
56 - 57	3 991	962	2 014	89	926	-	2 097	270	1 215	193	419	-
57 - 58	4 367	986	2 259	123	999	-	2 252	277	1 297	233	445	-
58 - 59	4 510	879	2 421	157	1 053	-	2 356	278	1 349	267	462	-
59 - 60	4 923	930	2 713	153	1 127	-	2 569	302	1 443	321	503	-
55 - 60	21 569	4 658	11 258	612	5 041	-	11 216	1 373	6 400	1 189	2 254	-
60 - 61	5 234	925	2 969	199	1 141	-	2 845	288	1 579	463	515	-
61 - 62	5 627	927	3 331	221	1 148	-	2 926	297	1 632	453	544	-
62 - 63	5 971	929	3 555	287	1 200	-	3 206	295	1 806	555	550	-
63 - 64	6 036	877	3 701	310	1 148	-	3 310	242	1 834	665	569	-
64 - 65	6 007	803	3 783	354	1 067	-	3 285	255	1 804	638	588	-
60 - 65	28 875	4 461	17 339	1 371	5 704	-	15 572	1 377	8 655	2 774	2 766	-
65 - 66	6 165	784	3 873	414	1 094	-	3 393	243	1 828	734	588	-
66 - 67	5 124	667	3 224	356	877	-	2 919	210	1 522	685	502	-
67 - 68	6 361	763	4 087	490	1 021	-	3 803	261	1 997	943	602	-
68 - 69	8 191	929	5 383	651	1 228	-	4 544	309	2 329	1 205	701	-
69 - 70	8 418	944	5 538	789	1 147	-	4 735	323	2 374	1 331	707	-
65 - 70	34 259	4 087	22 105	2 700	5 367	-	19 394	1 346	10 050	4 898	3 100	-
70 - 71	9 891	1 051	6 589	968	1 283	-	5 998	406	2 968	1 812	812	-
71 - 72	11 568	1 140	7 720	1 317	1 391	-	6 889	470	3 402	2 186	831	-
72 - 73	13 188	1 316	8 846	1 561	1 465	-	8 095	526	3 827	2 767	975	-
73 - 74	13 347	1 157	9 113	1 716	1 361	-	8 287	505	3 724	3 093	965	-
74 - 75	13 064	1 094	8 853	1 886	1 231	-	8 691	541	3 659	3 598	893	-
70 - 75	61 058	5 758	41 121	7 448	6 731	-	37 960	2 448	17 580	13 456	4 476	-
75 - 76	13 704	994	9 416	2 119	1 175	-	9 454	571	3 861	4 152	870	-
76 - 77	14 045	939	9 749	2 262	1 095	-	10 211	628	3 838	4 777	968	-
77 - 78	14 951	868	10 364	2 666	1 053	-	11 419	715	4 113	5 592	999	-
78 - 79	13 124	751	9 022	2 553	798	-	10 908	683	3 476	5 880	869	-
79 - 80	12 668	681	8 652	2 656	679	-	11 025	726	3 300	6 180	819	-
75 - 80	68 492	4 233	47 203	12 256	4 800	-	53 017	3 323	18 588	26 581	4 525	-

### 3 Sterbefälle

#### 3.2 Gestorbene 2012 nach Alter und Familienstand \*)

Alter von ... bis unter ... Jahren	Männlich						Weiblich					
	insgesamt	ledig	verhei- ratet	ver- witwet	geschie- den	Famili- enstand unbekannt	insgesamt	ledig	verhei- ratet	ver- witwet	geschie- den	Famili- enstand unbekannt
80 - 81	13 632	611	9 230	3 159	632	-	12 375	827	3 417	7 271	860	-
81 - 82	14 885	600	9 893	3 763	629	-	14 601	991	3 657	9 047	906	-
82 - 83	15 479	586	10 049	4 271	573	-	16 269	1 141	3 628	10 550	950	-
83 - 84	15 583	494	9 827	4 733	529	-	17 759	1 300	3 475	11 916	1 068	-
84 - 85	14 738	438	9 026	4 817	457	-	18 669	1 387	3 330	12 909	1 043	-
80 - 85	74 317	2 729	48 025	20 743	2 820	-	79 673	5 646	17 507	51 693	4 827	-
85 - 86	13 381	396	7 838	4 729	418	-	19 602	1 518	3 009	14 031	1 044	-
86 - 87	12 652	288	7 188	4 852	324	-	21 204	1 746	2 862	15 486	1 110	-
87 - 88	11 125	275	6 075	4 493	282	-	21 698	1 811	2 423	16 352	1 112	-
88 - 89	9 515	196	5 006	4 110	203	-	21 555	1 965	2 070	16 463	1 057	-
89 - 90	8 915	191	4 405	4 117	202	-	21 749	1 855	1 580	17 222	1 092	-
85 - 90	55 588	1 346	30 512	22 301	1 429	-	105 808	8 895	11 944	79 554	5 415	-
90 - 91	8 381	199	3 930	4 079	173	-	22 180	1 901	1 370	17 798	1 111	-
91 - 92	7 382	135	3 310	3 793	144	-	20 808	1 729	1 035	17 017	1 027	-
92 - 93	6 095	102	2 538	3 329	126	-	18 219	1 333	710	15 270	906	-
93 - 94	2 802	51	1 084	1 609	58	-	9 129	659	286	7 714	470	-
94 - 95	1 892	32	662	1 166	32	-	6 771	531	186	5 727	327	-
90 - 95	26 552	519	11 524	13 976	533	-	77 107	6 153	3 587	63 526	3 841	-
95 - 96	1 581	34	544	977	26	-	6 033	502	139	5 122	270	-
96 - 97	1 388	29	453	880	26	-	5 546	425	106	4 734	281	-
97 - 98	1 352	32	393	891	36	-	6 223	493	126	5 330	274	-
98 - 99	1 000	19	257	716	8	-	4 921	339	106	4 239	237	-
99 - 100	647	12	149	478	8	-	3 560	278	60	3 071	151	-
95 - 100	5 968	126	1 796	3 942	104	-	26 283	2 037	537	22 496	1 213	-
100 - 101	390	12	78	286	14	-	2 372	175	40	2 032	125	-
101 - 102	238	6	42	186	4	-	1 566	133	19	1 344	70	-
102 - 103	130	3	28	96	3	-	965	69	16	838	42	-
103 - 104	68	3	11	53	1	-	619	61	3	538	17	-
104 - 105	23	-	4	19	-	-	304	27	6	262	9	-
100 - 105	849	24	163	640	22	-	5 826	465	84	5 014	263	-
105 - 106	24	3	3	18	-	-	178	11	1	155	11	-
106 - 107	9	-	1	8	-	-	79	7	-	69	3	-
107 - 108	4	-	-	4	-	-	30	2	-	27	1	-
108 - 109	-	-	-	-	-	-	19	2	-	16	1	-
109 - 110	-	-	-	-	-	-	10	2	-	8	-	-
105 - 110	37	3	4	30	-	-	316	24	1	275	16	-
110 - 111	-	-	-	-	-	-	4	-	-	4	-	-
111 und älter	-	-	-	-	-	-	-	-	-	-	-	-
Alter unbekannt	-	-	-	-	-	-	-	-	-	-	-	-
Insgesamt	416 423	45 851	244 666	86 399	39 507	-	453 159	39 770	104 686	272 305	36 398	-

\*) Ohne Totgeborene, nachträglich beurkundete Kriegssterbefälle und gerichtliche Todeserklärungen.



### 3 Sterbefälle

#### 3.4 Gestorbene 2012 nach Staatsangehörigkeit und Geschlecht

Staatsangehörigkeit	Gestorbene		
	insgesamt	männlich	weiblich
aus einem Staat Europas	866 685	414 707	451 978
deutsch (000)	847 760	402 994	444 766
übrige EU-Staaten	9 664	6 079	3 585
belgisch (124)	153	92	61
britisch (168)	540	343	197
bulgarisch (125)	83	47	36
dänisch (126)	71	34	37
estnisch (127)	9	5	4
finnisch (128)	35	7	28
französisch (129)	439	238	201
griechisch (134)	1 077	723	354
irisch (135)	29	14	15
italienisch (137)	2 393	1 741	652
lettisch (139)	53	32	21
litauisch (142)	45	22	23
luxemburgisch (143)	56	36	20
maltesisch (145)	2	1	1
niederländisch (148)	997	588	409
österreichisch (151)	1 310	776	534
polnisch (152)	874	482	392
portugiesisch (153)	225	154	71
rumänisch (154)	231	123	108
schwedisch (157)	133	70	63
slowakisch (155)	23	16	7
slowenisch (131)	149	85	64
spanisch (161)	483	290	193
tschechisch (164)	93	47	46
ungarisch (165)	158	111	47
zyprisch (181)	3	2	1
übriges Europa	9 261	5 634	3 627
albanisch (121)	8	6	2
andorranisch (123)	-	-	-
bosnisch-herzegowinisch (122)	537	331	206
isländisch (136)	3	3	-
kosovarisch (150)	283	191	92
kroatisch (130)	1 026	655	371
liechtensteinisch (141)	-	-	-
mazedonisch (144)	170	110	60
moldauisch (146)	77	39	38
monegaschisch (147)	-	-	-
montenegrinisch (140)	33	23	10
norwegisch (149)	22	12	10
russisch (160)	690	338	352
sanmarinesisch (156)	-	-	-
schweizerisch (158)	259	125	134
serbisch, einschl. Kosovo (133)	3	2	1
serbisch (170)	769	441	328
ehem. serbisch-montenegr. (132)	51	26	25
türkisch (163)	4 451	2 911	1 540
ukrainisch (166)	838	409	429
vatikanisch (167)	2	1	1
weißrussisch (belarussisch) (169)	39	11	28
sonst. europ. Staatsangeh. (199)	-	-	-

### 3 Sterbefälle

#### 3.4 Gestorbene 2012 nach Staatsangehörigkeit und Geschlecht

Staatsangehörigkeit	Gestorbene		
	insgesamt	männlich	weiblich
aus einem Staat Afrikas	503	333	170
ägyptisch (287)	22	20	2
äquatorialguineisch (274)	-	-	-
äthiopisch (225)	18	14	4
algerisch (221)	18	14	4
angolanisch (223)	5	2	3
beninisch (229)	-	-	-
botsuanisch (227)	-	-	-
burkinisch (258)	1	1	-
burundisch (291)	-	-	-
dschibutisch (230)	-	-	-
eritreisch (224)	20	10	10
gabunisch (236)	3	1	2
gambisch (237)	6	5	1
ghanaisch (238)	49	27	22
guinea-bissauisch (259)	1	1	-
guineisch (261)	2	2	-
ivorisch (231)	1	1	-
kamerunisch (262)	11	6	5
kapverdisch (242)	22	5	17
kenianisch (243)	12	5	7
komorisch (244)	-	-	-
kongolesisch (Kongo) (245)	-	-	-
kongolesisch (Kongo, Dem. Rep., 246)	18	10	8
lesothisch (226)	-	-	-
liberianisch (247)	3	2	1
libysch (248)	15	10	5
madagassisch (249)	-	-	-
malawisch (256)	-	-	-
malisch (251)	6	6	-
marokkanisch (252)	137	97	40
mauretanisch (239)	-	-	-
maurisch (253)	1	-	1
mosambikanisch (254)	4	4	-
namibisch (267)	-	-	-
nigerianisch (232)	27	18	9
nigrisch (255)	-	-	-
ruandisch (265)	1	-	1
sambisch (257)	1	-	1
santomeisch (268)	-	-	-
senegalesisch (269)	4	3	1
seychellisch (271)	-	-	-
sierraleonisch (272)	4	3	1
simbabweisch (233)	1	1	-
somalisch (273)	10	3	7
sudanesisch (Rep. Sudan ehem., 276)	-	-	-
sudanesisch (Rep. Sudan) (277)	4	3	1
südsudanesisch (278)	-	-	-
südafrikanisch (263)	6	2	4
swasiländisch (281)	1	-	1
tansanisch (282)	-	-	-
togoisch (283)	21	15	6
tschadisch (284)	1	1	-
tunesisch (285)	45	39	6
ugandisch (286)	2	2	-
zentralafrikanisch (289)	-	-	-
sonst. afrik. Staatsangeh. (299)	-	-	-

### 3 Sterbefälle

#### 3.4 Gestorbene 2012 nach Staatsangehörigkeit und Geschlecht

Staatsangehörigkeit	Gestorbene		
	insgesamt	männlich	weiblich
aus einem Staat Amerikas	693	401	292
amerikanisch (368)	535	320	215
antiguanisch (320)	-	-	-
argentinisch (323)	7	3	4
bahamaisch (324)	-	-	-
barbadisch (322)	2	1	1
belizisch (330)	-	-	-
bolivianisch (326)	2	1	1
brasilianisch (327)	31	10	21
chilenisch (332)	10	6	4
costaricanisch (334)	-	-	-
dominicanisch (Dominica, 333)	2	1	1
dominikanisch (Dominik. Rep., 335)	1	-	1
ecuadorianisch (336)	3	1	2
grenadisch (340)	-	-	-
guatemalteckisch (345)	1	1	-
guyanisch (328)	1	1	-
haitianisch (346)	-	-	-
honduranisch (347)	1	-	1
jamaikanisch (355)	1	-	1
kanadisch (348)	57	37	20
kolumbianisch (349)	12	5	7
kubanisch (351)	10	9	1
lucianisch (366)	-	-	-
mexikanisch (353)	5	1	4
nicaraguanisch (354)	-	-	-
panamaisch (357)	-	-	-
paraguayisch (359)	1	1	-
peruanisch (361)	5	-	5
salvadorianisch (337)	1	1	-
von St. Kitts und Nevis (370)	1	1	-
surinamisch (364)	-	-	-
von Trinidad und Tobago (371)	-	-	-
uruguayisch (365)	1	-	1
venezolanisch (367)	3	1	2
vincentisch (369)	-	-	-
sonst. amerik. Staatsangeh. (399)	-	-	-
aus einem Staat Asiens	1 335	760	575
afghanisch (423)	166	83	83
armenisch (422)	22	11	11
aserbaidshanisch (425)	38	19	19
bahrainisch (424)	-	-	-
bangladeschisch (460)	3	3	-
bhutanisch (426)	-	-	-
bruneiisch (429)	-	-	-
chinesisch (Taiwan, 465)	3	1	2
chinesisch (China, 479)	30	16	14
georgisch (430)	17	9	8
indisch (436)	45	40	5
indonesisch (437)	18	8	10
irakisch (438)	70	47	23
iranisch (439)	146	96	50
israelisch (441)	44	18	26
japanisch (442)	31	12	19
jemenitisch (421)	6	4	2
jordanisch (445)	13	9	4

### 3 Sterbefälle

#### 3.4 Gestorbene 2012 nach Staatsangehörigkeit und Geschlecht

Staatsangehörigkeit	Gestorbene		
	insgesamt	männlich	weiblich
noch: aus einem Staat Asiens			
kambodschanisch (446)	1	-	1
kasachisch (444)	143	85	58
katarisch (447)	-	-	-
kirgisisch (450)	34	14	20
koreanisch(Korea, Dem.Volksrep.434)	2	1	1
koreanisch (Korea, Republik 467)	13	7	6
kuwaitisch (448)	2	2	-
laotisch (449)	2	1	1
libanesisch (451)	64	39	25
malaysisch (482)	5	5	-
maledivisch (454)	1	1	-
mongolisch (457)	1	1	-
myanmarisch (427)	-	-	-
nepalesisch (458)	3	2	1
omanisch (456)	-	-	-
osttimorisch (483)	-	-	-
pakistanisch (461)	54	37	17
philippinisch (462)	27	7	20
saudiarabisch (472)	4	4	-
singapurisch (474)	2	1	1
srilankisch (431)	63	50	13
syrisch (475)	64	39	25
tadschikisch (470)	1	-	1
thailändisch (476)	46	6	40
turkmenisch (471)	1	-	1
usbekisch (477)	48	22	26
der Ver. Arabischen Emirate (469)	2	2	-
vietnamesisch (432)	100	58	42
sonst. asiat. Staatsangeh. (499)	-	-	-
aus Australien oder einem Staat Ozeaniens	55	28	27
australisch (523)	36	19	17
von den Cookinseln (527)	-	-	-
fidschianisch (526)	4	2	2
kiribatisch (530)	-	-	-
marshallisch (544)	-	-	-
mikronesisch (545)	-	-	-
naurisch (531)	-	-	-
neuseeländisch (536)	4	3	1
niueanisch (533)	-	-	-
palauisch (537)	-	-	-
papua-neuguineisch (538)	-	-	-
salomonisch (524)	10	4	6
samoanisch (543)	-	-	-
tongaisch (541)	1	-	1
tuvaluisch (540)	-	-	-
vanuatuisch (532)	-	-	-
sonst. ozean. Staatsangeh. (599)	-	-	-
staatenlos (997)	186	118	68
unbekannt	125	76	49
insgesamt	869 582	416 423	453 159

### 3 Sterbefälle

#### 3.5 Gestorbene 2012 nach der Religionszugehörigkeit

Religionszugehörigkeit	Insgesamt	Männlich	Weiblich
Evangelische Kirche in Deutschland	335 570	145 863	189 707
Evangelische Freikirche	3 586	1 549	2 037
Römisch-katholische Kirche einschl. der unierten Riten	287 356	131 303	156 053
Orthodoxe Kirche einschl. orientalisch orthodoxe Kirche	2 520	1 534	986
Altkatholische Kirche und verwandte Gruppen	196	97	99
Christlich orientierte Sonder- gemeinschaften	5 253	2 128	3 125
Jüdische Gemeinden und Landesverbände	1 378	674	704
Islamische Religionsgemeinschaften	4 765	3 190	1 575
Andere Volks- und Weltreligionen	315	183	132
Freireligiöse und Weltan- schauungsgemeinschaften	2	2	-
Gemeinschaftslose	149 920	83 836	66 084
Ungeklärt und ohne Angabe	78 721	46 064	32 657
Insgesamt	869 582	416 423	453 159

### 3 Sterbefälle

#### 3.6 Monatliche Sterbeziffern

Jahr	Gestorbene je 1 000 Einwohner <sup>1)</sup>												
	Januar	Februar	März	April	Mai	Juni	Juli	August	September	Oktober	November	Dezember	Insgesamt
<b>Deutschland</b>													
1990	13,9	12,9	11,7	11,6	11,0	11,0	10,5	10,7	11,0	11,3	11,4	12,2	11,6
1991	11,9	12,7	12,0	11,4	11,2	10,9	11,0	10,4	10,4	11,1	11,6	12,3	11,4
1992	12,0	11,8	11,3	11,2	10,7	10,4	10,3	10,4	10,3	10,9	11,0	11,1	11,0
1993	11,9	11,8	13,0	11,4	10,3	10,1	10,1	9,9	10,3	10,6	11,2	12,1	11,1
1994	11,9	11,7	11,3	10,7	10,2	10,7	11,0	10,5	10,2	10,8	10,5	11,0	10,9
1995	11,4	11,0	12,1	11,5	10,5	10,1	10,3	9,8	10,0	10,3	10,7	12,2	10,8
1996	13,6	12,5	11,4	10,8	10,2	10,1	9,7	9,5	9,8	10,1	10,3	11,0	10,8
1997	12,0	11,9	10,8	10,5	10,1	10,0	9,5	9,9	9,6	10,3	10,6	10,7	10,5
1998	10,7	11,6	11,3	10,6	10,0	9,8	9,7	9,7	9,7	10,2	10,4	11,2	10,4
1999	11,3	12,7	11,7	10,0	9,8	9,5	9,5	9,4	9,4	9,8	10,1	10,7	10,3
2000	12,0	11,8	10,5	10,1	9,6	9,7	9,3	9,4	9,4	9,8	10,1	10,4	10,2
2001	10,7	10,4	10,5	10,2	9,9	9,6	9,8	9,6	9,5	9,8	10,1	10,6	10,1
2002	10,9	10,5	10,7	10,6	9,9	9,8	9,6	9,6	9,4	10,1	10,3	11,2	10,2
2003	11,3	11,4	11,9	10,3	9,7	9,7	9,7	10,5	9,5	9,8	9,9	10,3	10,3
2004	10,7	10,4	10,5	10,0	9,5	9,5	9,3	9,4	9,4	9,8	9,9	10,4	9,9
2005	10,5	11,4	11,9	10,1	9,9	9,5	9,2	9,1	9,2	9,6	9,9	10,5	10,1
2006	10,6	10,6	10,5	10,1	9,7	9,8	10,4	9,3	9,5	9,4	9,8	10,1	10,0
2007	10,4	10,7	10,9	10,3	9,7	9,5	9,5	9,2	9,3	9,8	10,4	11,0	10,1
2008	11,4	10,9	10,9	10,5	10,1	9,5	9,6	9,4	9,5	10,0	10,2	11,0	10,3
2009	12,9	12,3	10,9	10,3	9,8	9,6	9,5	9,4	9,4	10,0	10,4	10,8	10,4
2010	11,1	11,4	11,0	10,4	10,1	10,0	10,6	9,7	9,9	10,3	10,4	11,3	10,5
2011 <sup>2)</sup>	11,1	11,1	11,1	10,4	10,2	9,8	9,6	9,9	9,7	10,3	10,7	11,3	10,4
2012 <sup>2)</sup>	11,1	11,8	11,3	10,9	10,3	9,9	9,8	9,8	9,8	10,4	10,7	11,3	10,6

Jahr	Gestorbene je 1 000 Einwohner <sup>1)</sup>												
	Januar	Februar	März	April	Mai	Juni	Juli	August	September	Oktober	November	Dezember	Insgesamt
<b>Früheres Bundesgebiet</b>													
1950	10,9	11,8	11,7	11,1	10,5	10,0	9,3	9,1	9,0	9,7	10,8	11,2	10,6
1955	12,1	13,2	13,9	11,4	10,7	10,6	9,8	9,6	9,4	10,3	11,0	11,4	11,1
1960	13,7	17,1	12,6	11,0	10,7	10,2	10,0	9,9	9,8	11,0	11,2	11,8	11,6
1965	11,9	12,0	13,5	11,7	11,2	11,0	10,4	10,4	10,7	11,0	12,1	12,1	11,6
1970	16,9	12,5	12,1	11,5	11,4	11,6	10,9	11,0	11,0	11,7	11,9	12,1	12,1
1975	12,8	15,2	12,9	12,0	11,5	11,5	11,2	11,7	11,2	11,7	11,9	12,1	12,1
1980	12,2	11,9	12,0	11,5	11,5	11,3	11,2	10,9	11,0	11,5	11,9	12,0	11,6
1985	13,1	13,2	12,6	11,3	11,4	10,7	10,8	10,3	10,7	10,9	11,9	11,7	11,6
1990	13,8	12,5	11,4	11,3	10,7	10,7	10,3	10,4	10,4	11,0	11,1	11,8	11,3
1995	11,3	10,9	12,1	11,3	10,3	10,0	10,1	9,7	9,9	10,1	10,6	11,8	10,7
1996	13,5	12,5	11,3	10,7	10,0	10,0	9,6	9,4	9,7	10,0	10,1	10,8	10,6
1997	11,9	11,9	10,7	10,3	10,0	9,9	9,5	9,8	9,5	10,2	10,5	10,6	10,4
1998	10,6	11,6	11,3	10,5	9,9	9,7	9,6	9,6	9,7	10,1	10,3	11,1	10,3
1999	11,2	12,7	11,7	9,9	9,7	9,4	9,4	9,3	9,4	9,8	10,0	10,6	10,3

1) Verhältniszahlen für Monate auf 1 Jahr umgerechnet.

2) Ergebnis des Zensus noch nicht berücksichtigt.

### 3 Sterbefälle

#### 3.7 Gestorbene Säuglinge 2012 nach dem Alter in Tagen und nach Geschlecht sowie nach Familienstand der Eltern

Alter	Im ersten Lebensjahr Gestorbene <sup>1)</sup>								
	insgesamt			männlich			weiblich		
	insgesamt	Eltern verhei- ratet	Eltern nicht ver- heiratet	insgesamt	Eltern verhei- ratet	Eltern nicht ver- heiratet	insgesamt	Eltern verhei- ratet	Eltern nicht ver- heiratet

#### In den ersten 28 Lebenstagen nach dem Alter in Tagen <sup>2)</sup>

0 Tage (am 1. Lebenstag gestorben)	717	392	325	379	204	175	338	188	150
1 Tag (am 2. Lebenstag gestorben)	163	88	75	76	39	37	87	49	38
davon: weniger als 24 Stunden alt	139	72	67	63	32	31	76	40	36
mehr als 24 Stunden alt	24	16	8	13	7	6	11	9	2
2 Tage (am 3. Lebenstag gestorben)	99	55	44	57	29	28	42	26	16
3 Tage (am 4. Lebenstag gestorben)	73	39	34	42	22	20	31	17	14
4 Tage (am 5. Lebenstag gestorben)	54	28	26	29	15	14	25	13	12
5 Tage (am 6. Lebenstag gestorben)	38	20	18	21	11	10	17	9	8
6 Tage (am 7. Lebenstag gestorben)	32	22	10	16	11	5	16	11	5
In den ersten 7 Lebenstagen gestorben	1 176	644	532	620	331	289	556	313	243
7 Tage (am 8. Lebenstag gestorben)	29	15	14	18	9	9	11	6	5
8 Tage (am 9. Lebenstag gestorben)	26	15	11	17	11	6	9	4	5
9 Tage (am 10. Lebenstag gestorben)	30	19	11	22	15	7	8	4	4
10 Tage (am 11. Lebenstag gestorben)	21	13	8	14	9	5	7	4	3
11 Tage (am 12. Lebenstag gestorben)	20	13	7	9	6	3	11	7	4
12 Tage (am 13. Lebenstag gestorben)	17	13	4	9	8	1	8	5	3
13 Tage (am 14. Lebenstag gestorben)	21	9	12	9	3	6	12	6	6
14 bis 20 Tage (am 15.-21. Lebenstag gest.)	89	50	39	58	33	25	31	17	14
21 bis 27 Tage (am 22.-28. Lebenstag gest.)	48	27	21	31	20	11	17	7	10
0 bis 27 Tage (vom 1.-28. Lebenstag gest.)	1 477	818	659	807	445	362	670	373	297

#### Im ersten Lebensjahr nach dem Alter in Monaten

0 bis unter 1 (im 1. Lebensmonat gest.)	1 501	831	670	817	451	366	684	380	304
1 bis unter 2 (im 2. Lebensmonat gest.)	186	109	77	105	63	42	81	46	35
2 bis unter 3 (im 3. Lebensmonat gest.)	100	54	46	54	27	27	46	27	19
3 bis unter 4 (im 4. Lebensmonat gest.)	94	55	39	56	31	25	38	24	14
4 bis unter 5 (im 5. Lebensmonat gest.)	77	41	36	41	20	21	36	21	15
5 bis unter 6 (im 6. Lebensmonat gest.)	56	22	34	32	16	16	24	6	18
6 bis unter 7 (im 7. Lebensmonat gest.)	51	34	17	29	18	11	22	16	6
7 bis unter 8 (im 8. Lebensmonat gest.)	41	18	23	21	9	12	20	9	11
8 bis unter 9 (im 9. Lebensmonat gest.)	31	16	15	20	10	10	11	6	5
9 bis unter 10 (im 10. Lebensmonat gest.)	24	13	11	13	7	6	11	6	5
10 bis unter 11 (im 11. Lebensmonat gest.)	20	16	4	4	3	1	16	13	3
11 bis unter 12 (im 12. Lebensmonat gest.)	21	15	6	15	10	5	6	5	1
0 bis unter 12 Monate (im 1. Lj. gest.)	2 202	1 224	978	1 207	665	542	995	559	436
davon geboren : im Berichtsjahr	1 910	1 054	856	1 045	575	470	865	479	386
im Vorjahr	292	170	122	162	90	72	130	80	50

1) Ohne Totgeborene.

2) Berechnet unter Berücksichtigung der Tage, bei Lebensdauer unter 1 Tag auch der Stunden.

### 3 Sterbefälle

#### 3.8 Gestorbene Säuglinge 2012 nach Gewicht bei der Geburt und Familienstand der Eltern

Gewicht bei der Geburt von ... bis unter ... Gramm	Gestorbene Säuglinge <sup>1)</sup>								
	insgesamt			männlich			weiblich		
	insgesamt	Eltern verheiratet	Eltern nicht verheiratet	insgesamt	Eltern verheiratet	Eltern nicht verheiratet	insgesamt	Eltern verheiratet	Eltern nicht verheiratet
unter 500	318	181	137	150	93	57	168	88	80
500 - 600	153	83	70	85	41	44	68	42	26
600 - 700	160	82	78	80	35	45	80	47	33
700 - 800	70	44	26	41	24	17	29	20	9
800 - 900	60	28	32	41	17	24	19	11	8
900 - 1 000	48	26	22	34	18	16	14	8	6
1 000 - 1 100	26	9	17	18	9	9	8	-	8
1 100 - 1 200	20	9	11	7	3	4	13	6	7
1 200 - 1 300	21	15	6	10	7	3	11	8	3
1 300 - 1 400	23	10	13	15	7	8	8	3	5
1 400 - 1 500	26	13	13	18	11	7	8	2	6
1 500 - 1 600	11	5	6	5	3	2	6	2	4
1 600 - 1 700	22	15	7	8	7	1	14	8	6
1 700 - 1 800	23	20	3	14	12	2	9	8	1
1 800 - 1 900	27	13	14	15	9	6	12	4	8
1 900 - 2 000	19	11	8	9	6	3	10	5	5
2 000 - 2 100	20	10	10	9	4	5	11	6	5
2 100 - 2 200	26	13	13	16	9	7	10	4	6
2 200 - 2 300	31	18	13	10	8	2	21	10	11
2 300 - 2 400	31	19	12	16	10	6	15	9	6
2 400 - 2 500	36	14	22	22	9	13	14	5	9
2 500 - 2 600	39	20	19	18	9	9	21	11	10
2 600 - 2 700	35	23	12	13	9	4	22	14	8
2 700 - 2 800	34	24	10	19	12	7	15	12	3
2 800 - 2 900	31	18	13	14	9	5	17	9	8
2 900 - 3 000	31	16	15	16	9	7	15	7	8
3 000 - 3 100	51	32	19	29	20	9	22	12	10
3 100 - 3 200	47	22	25	21	9	12	26	13	13
3 200 - 3 300	38	23	15	27	16	11	11	7	4
3 300 - 3 400	38	20	18	21	9	12	17	11	6
3 400 - 3 500	27	16	11	16	8	8	11	8	3
3 500 - 3 600	49	31	18	26	15	11	23	16	7
3 600 - 3 700	31	21	10	22	15	7	9	6	3
3 700 - 3 800	21	16	5	16	13	3	5	3	2
3 800 - 3 900	13	7	6	8	5	3	5	2	3
3 900 - 4 000	9	4	5	5	2	3	4	2	2
4 000 - 4 100	7	6	1	4	4	-	3	2	1
4 100 - 4 200	8	4	4	7	4	3	1	-	1
4 200 - 4 300	8	5	3	4	2	2	4	3	1
4 300 - 4 400	1	-	1	1	-	1	-	-	-
4 400 - 4 500	2	1	1	2	1	1	-	-	-
4 500 und mehr	5	4	1	3	2	1	2	2	-
Unbekannt	506	273	233	292	150	142	214	123	91
Insgesamt	2 202	1 224	978	1 207	665	542	995	559	436
darunter:									
unter 2 500	1 171	638	533	623	342	281	548	296	252
2 500 und mehr	525	313	212	292	173	119	233	140	93

1) Im Alter von unter 1 Jahr gestorbene Kinder; ohne Totgeborene.



### 3 Sterbefälle

#### 3.9 Gestorbene Säuglinge 2012 nach Geburts- und Sterbemonat

Geburtsmonat	Im ersten Lebensjahr Gestorbene <sup>1)</sup>														im ... Monat
	insgesamt	davon im Kalendermonat (Sterbemonat)													
		Jan.	Feb.	März	Apr.	Mai	Juni	Juli	Aug.	Sept.	Okt.	Nov.	Dez.		
Männlich															
Im Berichtsjahr															
Dezember .....	49	-	-	-	-	-	-	-	-	-	-	-	49	1.	701
November .....	73	-	-	-	-	-	-	-	-	-	-	58	15	2.	175
Oktober .....	66	-	-	-	-	-	-	-	-	-	51	7	8	3.	73
September .....	87	-	-	-	-	-	-	-	-	53	20	5	9	4.	54
August .....	85	-	-	-	-	-	-	-	54	15	6	3	7	5.	53
Juli .....	109	-	-	-	-	-	-	75	14	7	6	3	4	6.	30
Juni .....	101	-	-	-	-	-	73	16	3	2	1	3	3	7.	31
Mai .....	99	-	-	-	-	57	19	4	3	8	4	3	1	8.	28
April .....	100	-	-	-	73	10	5	3	5	-	3	-	1	9.	22
März .....	92	-	-	57	9	4	5	4	3	3	3	2	2	10.	16
Februar .....	86	-	53	17	4	4	2	-	-	2	3	-	1	11.	7
Januar .....	98	48	17	8	4	3	6	2	3	3	1	-	3	12.	7
Berichtsjahr insgesamt .....	1 045	48	70	82	90	78	110	104	85	93	98	84	103	-	-
Im Vorjahr															
Dezember .....	49	16	11	7	2	3	4	1	2	1	-	1	1	13.	10
November .....	30	8	3	6	1	5	5	1	1	-	-	-	-	-	-
Oktober .....	29	5	5	3	4	3	4	1	1	-	3	-	-	-	-
September .....	14	7	1	1	-	-	2	1	1	1	-	-	-	-	-
August .....	14	2	1	6	3	1	1	-	-	-	-	-	-	-	-
Juli .....	11	2	3	1	2	1	-	2	-	-	-	-	-	-	-
Juni .....	7	1	1	2	1	2	-	-	-	-	-	-	-	-	-
Mai .....	1	1	-	-	-	-	-	-	-	-	-	-	-	-	-
April .....	3	3	-	-	-	-	-	-	-	-	-	-	-	-	-
März .....	2	1	-	1	-	-	-	-	-	-	-	-	-	-	-
Februar .....	1	-	1	-	-	-	-	-	-	-	-	-	-	-	-
Januar .....	1	1	-	-	-	-	-	-	-	-	-	-	-	-	-
Vorjahr insgesamt .....	162	47	26	27	13	15	16	6	5	2	3	1	1	-	-
Sterbefälle insgesamt .....	1 207	95	96	109	103	93	126	110	90	95	101	85	104	-	-
Weiblich															
Im Berichtsjahr															
Dezember .....	47	-	-	-	-	-	-	-	-	-	-	-	47	1.	605
November .....	61	-	-	-	-	-	-	-	-	-	-	54	7	2.	117
Oktober .....	61	-	-	-	-	-	-	-	-	-	46	7	8	3.	67
September .....	84	-	-	-	-	-	-	-	-	63	12	8	1	4.	34
August .....	84	-	-	-	-	-	-	-	57	14	5	4	4	5.	51
Juli .....	81	-	-	-	-	-	-	58	10	4	2	5	2	6.	25
Juni .....	90	-	-	-	-	-	53	18	8	1	7	2	1	7.	21
Mai .....	60	-	-	-	-	40	4	7	2	1	1	2	3	8.	24
April .....	67	-	-	-	45	4	8	2	1	2	1	2	2	9.	15
März .....	81	-	-	45	13	1	3	5	2	5	2	3	2	10.	10
Februar .....	72	-	50	8	3	3	3	2	1	1	-	1	-	11.	12
Januar .....	77	47	10	6	3	2	-	1	1	2	1	1	3	12.	12
Berichtsjahr insgesamt .....	865	47	60	59	64	50	71	93	82	93	77	89	80	-	-
Im Vorjahr															
Dezember .....	30	10	4	3	3	2	1	2	1	1	3	-	-	13.	2
November .....	25	5	-	9	3	2	3	1	-	-	1	1	-	-	-
Oktober .....	23	10	3	2	-	2	1	-	4	-	1	-	-	-	-
September .....	18	8	2	2	3	1	1	-	1	-	-	-	-	-	-
August .....	10	5	2	1	1	-	-	1	-	-	-	-	-	-	-
Juli .....	9	3	2	1	1	2	-	-	-	-	-	-	-	-	-
Juni .....	3	2	1	-	-	-	-	-	-	-	-	-	-	-	-
Mai .....	3	1	1	-	1	-	-	-	-	-	-	-	-	-	-
April .....	5	2	1	2	-	-	-	-	-	-	-	-	-	-	-
März .....	3	1	2	-	-	-	-	-	-	-	-	-	-	-	-
Februar .....	1	1	-	-	-	-	-	-	-	-	-	-	-	-	-
Januar .....	-	-	-	-	-	-	-	-	-	-	-	-	-	-	-
Vorjahr insgesamt .....	130	48	18	20	12	9	6	4	6	1	5	1	-	-	-
Sterbefälle insgesamt .....	995	95	78	79	76	59	77	97	88	94	82	90	80	-	-

1) Ohne Totgeborene.

### 3 Sterbefälle

#### 3.10 Säuglingssterblichkeit nach Kalendermonaten

Jahr	Gestorbene im ersten Lebensjahr je 1 000 Lebendgeborene <sup>1)</sup>												
	Januar	Februar	März	April	Mai	Juni	Juli	August	September	Oktober	November	Dezember	Insgesamt
<b>Deutschland</b>													
1990 <sup>2)</sup> .....	8,2	7,4	7,5	6,6	7,2	7,0	6,0	5,6	6,8	6,9	7,7	8,1	7,0
1991.....	7,6	7,9	7,0	6,8	6,7	6,5	5,7	6,0	6,0	6,5	7,0	7,3	6,7
1992.....	7,0	7,3	6,2	6,6	6,0	5,6	5,2	5,1	5,5	6,0	6,1	7,2	6,1
1993.....	6,3	6,4	5,9	6,1	5,6	5,5	5,7	5,2	5,2	5,4	5,9	6,7	5,9
1994.....	6,0	5,9	5,1	6,0	5,3	5,8	5,4	5,0	5,0	5,9	5,6	6,0	5,6
1995.....	5,8	5,6	5,1	6,0	5,6	5,3	4,4	4,9	4,6	5,5	5,7	5,2	5,3
1996.....	5,2	5,5	5,2	4,7	5,4	4,8	4,8	4,6	4,9	4,7	5,3	5,2	5,0
1997.....	4,9	6,0	5,0	5,2	4,5	4,6	4,8	4,1	4,4	4,9	5,0	4,9	4,8
1998.....	5,2	5,3	4,8	4,4	4,6	4,5	4,2	4,1	4,7	4,1	5,0	4,9	4,7
1999.....	5,3	4,9	4,9	4,5	4,3	4,3	4,3	4,2	4,3	4,1	4,3	4,7	4,5
2000.....	4,4	4,8	4,9	4,5	4,8	4,0	3,9	4,0	4,0	4,5	4,0	4,1	4,4
2001.....	4,8	4,4	4,7	4,3	4,3	4,0	3,9	4,1	3,8	4,4	4,7	4,2	4,3
2002.....	4,3	4,2	4,2	4,7	4,2	4,1	4,5	4,1	3,6	4,0	4,0	4,5	4,2
2003.....	4,4	4,4	4,3	4,4	4,4	3,6	3,5	4,4	4,2	4,8	3,9	4,3	4,2
2004.....	4,4	4,6	4,2	4,9	4,3	3,9	4,2	3,9	3,5	3,5	4,1	4,0	4,1
2005.....	4,2	3,9	4,3	3,8	3,8	3,8	4,1	3,7	3,8	4,3	3,7	3,7	3,9
2006.....	3,6	4,2	3,9	4,4	4,0	3,8	3,7	3,1	3,5	4,1	3,8	3,9	3,8
2007.....	3,9	3,9	4,1	4,1	4,5	3,6	3,7	3,3	4,0	3,8	3,9	4,0	3,9
2008.....	3,4	4,1	3,8	3,7	3,7	3,3	3,0	3,0	3,9	3,6	3,4	3,4	3,5
2009.....	3,1	3,8	3,9	3,0	4,2	3,5	3,3	3,4	3,4	3,3	3,9	3,2	3,5
2010.....	3,3	4,0	3,6	3,3	3,7	3,4	3,1	3,2	3,6	3,2	3,2	3,8	3,4
2011.....	4,0	3,7	3,5	3,7	3,3	3,7	3,8	3,5	3,4	3,0	3,9	3,9	3,6
2012.....	3,4	3,5	3,4	3,4	2,7	3,7	3,4	2,9	3,2	3,1	3,2	3,3	3,3

Jahr	Gestorbene im ersten Lebensjahr je 1 000 Lebendgeborene <sup>1)</sup>												
	Januar	Februar	März	April	Mai	Juni	Juli	August	September	Oktober	November	Dezember	Insgesamt
<b>Früheres Bundesgebiet</b>													
1950 <sup>3)</sup> .....	62,7	71,0	64,8	58,3	58,7	54,4	49,7	48,5	45,1	46,7	51,1	54,5	55,3
1959.....	34,4	36,6	35,8	36,5	34,4	35,1	36,4	32,4	31,6	31,8	33,7	35,5	34,4
1960.....	36,6	37,4	35,1	33,6	35,3	33,0	31,7	30,8	30,7	33,2	34,3	34,5	33,8
1965.....	25,2	25,3	25,1	22,8	24,3	23,5	21,6	21,4	22,6	24,1	25,0	25,8	23,8
1970.....	26,0	25,6	24,0	23,1	22,5	23,1	21,1	21,9	22,4	24,4	24,5	23,3	23,4
1975.....	21,2	21,1	19,7	19,8	20,6	20,6	17,8	18,8	17,2	18,9	20,5	20,1	19,7
1980.....	13,6	13,6	13,8	12,4	12,4	12,2	11,5	11,3	12,0	12,5	13,5	13,6	12,7
1985.....	10,2	10,8	9,3	9,2	8,7	8,2	7,9	7,4	8,2	8,5	9,3	9,8	8,9
1990.....	8,3	7,9	7,3	6,8	6,9	6,8	6,2	5,5	7,0	6,9	7,4	7,8	7,1
1995.....	5,8	5,8	5,0	5,8	5,5	5,1	4,3	5,0	4,6	5,5	5,8	5,1	5,3
1996.....	5,3	5,4	5,1	4,6	5,3	4,7	4,7	4,6	4,9	4,7	5,2	5,2	5,0
1997.....	4,8	5,8	5,0	5,2	4,5	4,5	4,7	4,1	4,5	5,1	5,0	5,0	4,8
1998.....	5,2	5,3	4,9	4,4	4,7	4,4	4,1	4,0	4,7	4,0	5,0	4,8	4,6
1999.....	5,2	5,1	4,8	4,6	4,4	4,3	4,3	4,5	4,4	4,2	4,2	4,7	4,6

1) Unter Berücksichtigung der Geburtenentwicklung in den vorangegangenen 12 Monaten.

2) Bezogen auf die Lebendgeborenen des Berichtszeitraums.

3) Monatsziffern 1950 früheres Bundesgebiet ohne Berlin-West.

### 3 Sterbefälle

#### 3.11 Säuglingssterblichkeit nach Geschlecht und nach Familienstand der Eltern

Jahr	Im ersten Lebensjahr Gestorbene je 1 000 Lebendgeborene <sup>1)</sup>								
	insgesamt	männlich	weiblich	ehelich <sup>2)</sup>			nichtehelich <sup>3)</sup>		
				zusammen	männlich	weiblich	zusammen	männlich	weiblich
1990.....	7,1	8,0	6,1	.	.	.	.	.	.
1991.....	6,7	7,5	5,9	6,5	7,2	5,6	8,3	9,2	7,4
1992.....	6,1	6,9	5,4	5,9	6,6	5,2	7,6	8,5	6,7
1993.....	5,8	6,5	5,1	5,6	6,2	4,9	7,2	8,4	6,0
1994.....	5,6	6,2	4,9	5,3	5,8	4,8	7,1	8,1	6,0
1995.....	5,3	5,9	4,6	5,1	5,6	4,5	6,4	7,4	5,4
1996.....	2,0	5,6	4,4	4,9	5,5	4,2	5,7	6,0	5,3
1997.....	4,8	5,4	4,3	4,9	5,4	4,3	4,8	5,4	4,1
1998.....	4,7	5,2	4,1	4,9	5,4	4,3	3,7	4,2	3,3
1999.....	4,5	5,0	4,0	5,0	5,5	4,4	2,9	3,0	2,9
2000.....	4,4	4,9	3,9	4,8	5,3	4,3	2,8	3,3	2,4
2001.....	4,3	4,8	3,7	4,8	5,3	4,2	2,8	3,3	2,3
2002.....	4,2	4,5	3,9	4,8	5,0	4,5	2,6	3,0	2,2
2003.....	4,2	4,7	3,7	4,9	5,4	4,3	2,5	2,7	2,3
2004.....	4,1	4,5	3,8	4,8	5,2	4,4	2,4	2,8	2,0
2005.....	3,9	4,4	3,4	4,6	5,2	4,0	2,2	2,3	2,1
2006.....	3,8	4,1	3,5	4,4	4,7	4,1	2,4	2,6	2,1
2007.....	3,9	4,3	3,4	4,2	4,7	3,7	3,2	3,6	2,8
2008.....	3,5	3,9	3,1	3,4	3,8	3,1	3,8	4,3	3,2
2009.....	3,5	3,9	3,1	3,0	3,3	2,7	4,5	5,1	3,8
2010.....	3,4	3,7	3,1	3,1	3,4	2,8	4,1	4,4	3,8
2011.....	3,6	3,9	3,3	3,2	3,5	2,9	4,5	4,8	4,1
2012.....	3,3	3,5	3,0	2,8	2,9	2,6	4,2	4,6	3,9

1) Unter Berücksichtigung der Geburtenentwicklung in den vorangegangenen 12 Monaten.

2) Seit 1.7.1998 "Eltern miteinander verheiratet".

3) Seit 1.7.1998 "Eltern nicht miteinander verheiratet".

#### 3.12 Perinatale Sterblichkeit nach Geschlecht und nach Familienstand der Eltern <sup>\*)</sup>

Jahr	Totgeborene und in den ersten 7 Lebenstagen Gestorbene je 1 000 Lebend- und Totgeborene <sup>1)</sup>								
	insgesamt	männlich	weiblich	ehelich <sup>2)</sup>			nichtehelich <sup>3)</sup>		
				zusammen	männlich	weiblich	zusammen	männlich	weiblich
1990.....	6,26	6,78	5,71	5,94	6,43	5,42	8,03	8,74	7,29
1991.....	5,81	6,24	5,36	5,58	6,01	5,13	7,11	7,58	6,63
1992.....	5,79	6,25	5,30	5,48	5,97	4,97	7,53	7,89	7,15
1993.....	5,44	5,84	5,02	5,16	5,51	4,78	7,08	7,77	6,36
1994.....	6,43	6,91	5,91	6,08	6,48	5,66	8,34	9,29	7,33
1995.....	6,82	7,46	6,15	6,50	7,09	5,88	8,50	9,38	7,57
1996.....	6,80	7,28	6,30	6,46	6,96	5,92	8,50	8,81	8,17
1997.....	6,48	6,84	6,11	6,15	6,49	5,79	8,02	8,47	7,54
1998.....	6,17	6,50	5,83	5,99	6,35	5,62	6,90	7,12	6,66
1999.....	6,21	6,67	5,72	6,13	6,58	5,65	6,49	6,98	5,97
2000.....	6,07	6,49	5,63	6,05	6,51	5,56	6,15	6,43	5,85
2001.....	5,94	6,40	5,45	5,90	6,33	5,44	6,06	6,58	5,50
2002.....	5,83	6,08	5,57	5,84	6,12	5,54	5,80	5,96	5,63
2003.....	5,91	6,40	5,39	5,91	6,36	5,42	5,92	6,51	5,30
2004.....	5,89	6,30	5,47	5,94	6,27	5,59	5,78	6,38	5,14
2005.....	5,55	5,77	5,31	5,51	5,75	5,27	5,63	5,84	5,41
2006.....	5,55	5,85	5,23	5,49	5,77	5,19	5,67	6,03	5,30
2007.....	5,52	5,87	5,15	5,32	5,71	4,91	5,97	6,23	5,70
2008.....	5,30	5,71	4,88	4,99	5,22	4,75	5,96	6,73	5,14
2009.....	5,33	5,56	5,09	4,80	4,91	4,68	6,42	6,88	5,93
2010.....	5,35	5,73	4,96	4,70	5,03	4,35	6,66	7,13	6,18
2011.....	5,47	5,66	5,27	4,91	4,89	4,92	6,56	7,15	5,94
2012.....	5,29	5,42	5,16	4,65	4,68	4,62	6,50	6,81	6,18

\*) Perinatale Sterblichkeit = Sterblichkeit der Neugeborenen vor, während und in den ersten 7 Tagen nach der Geburt.

1) Geburtsgewicht von Totgeborenen vom 1.7.79 bis 31.3.94 mindestens 1000 Gramm, ab 1.4.94 mindestens 500 Gramm.

2) Seit 1.7.1998 "Eltern miteinander verheiratet".

3) Seit 1.7.1998 "Eltern nicht miteinander verheiratet".

### 3 Sterbefälle

#### 3.13 Gestorbene Säuglinge nach der Lebensdauer sowie Totgeborene und perinatale Sterblichkeit der Neugeborenen

Jahr	Im 1. Lebensjahr Gestorbene		In den ersten 7 Lebenstagen Gestorbene		In den ersten 28 Lebenstagen Gestorbene		Nach dem 7. bis einschließlich 28. Lebenstag Gestorbene		Nach dem 28. Lebenstag bis einschließlich 12. Lebensmonat Gestorbene		Totgeborene <sup>2)</sup>		Perinatale Sterblichkeit <sup>3)</sup>	
	Anzahl	je 1 000 Lebendgeborene <sup>1)</sup>	Anzahl	je 1 000 Lebendgeborene	Anzahl	je 1 000 Lebendgeborene	Anzahl	je 1 000 Lebendgeborene	Anzahl	je 1 000 Lebendgeborene	Anzahl	je 1 000 Lebend- u. Totgeb.	Anzahl	je 1 000 Lebend- u. Totgeb.
<b>Deutschland</b>														
1990	6 385	7,1	2 488	2,7	3 377	3,7	889	1,0	3 008	3,3	3 202	3,5	5 690	6,3
1991	5 711	6,7	2 101	2,5	2 901	3,5	800	1,0	2 810	3,4	2 741	3,3	4 842	5,8
1992	4 992	6,1	2 039	2,5	2 746	3,4	707	0,9	2 246	2,8	2 660	3,3	4 699	5,8
1993	4 665	5,8	1 891	2,4	2 499	3,1	608	0,8	2 166	2,7	2 467	3,1	4 358	5,4
1994	4 309	5,6	1 853	2,4	2 480	3,2	627	0,8	1 829	2,4	3 113	4,0	4 966	6,4
1995	4 053	5,3	1 839	2,4	2 433	3,2	594	0,8	1 620	2,1	3 405	4,4	5 244	6,8
1996	3 962	5,0	1 867	2,3	2 388	3,0	521	0,7	1 574	2,0	3 573	4,5	5 440	6,8
1997	3 951	4,8	1 779	2,2	2 350	2,9	571	0,7	1 601	2,0	3 510	4,3	5 289	6,5
1998	3 666	4,7	1 677	2,1	2 200	2,8	523	0,7	1 466	1,9	3 190	4,0	4 867	6,2
1999	3 496	4,5	1 685	2,2	2 208	2,9	523	0,7	1 288	1,7	3 118	4,0	4 803	6,2
2000	3 362	4,4	1 594	2,1	2 092	2,7	498	0,6	1 270	1,7	3 084	4,0	4 678	6,1
2001	3 163	4,3	1 498	2,0	1 974	2,7	476	0,6	1 189	1,6	2 881	3,9	4 377	5,9
2002	3 036	4,2	1 507	2,1	1 978	2,8	471	0,7	1 058	1,5	2 700	3,7	4 207	5,8
2003	2 990	4,2	1 494	2,1	1 943	2,7	449	0,6	1 047	1,5	2 699	3,8	4 193	5,9
2004	2 918	4,1	1 446	2,0	1 892	2,7	446	0,6	1 026	1,5	2 728	3,9	4 174	5,9
2005	2 696	3,9	1 330	1,9	1 733	2,5	403	0,6	963	1,4	2 487	3,6	3 817	5,5
2006	2 579	3,8	1 324	2,0	1 738	2,6	414	0,6	841	1,3	2 420	3,6	3 744	5,5
2007	2 656	3,9	1 424	2,1	1 822	2,7	398	0,6	834	1,2	2 371	3,5	3 795	5,5
2008	2 414	3,5	1 220	1,8	1 607	2,4	387	0,6	807	1,2	2 412	3,5	3 632	5,3
2009	2 334	3,5	1 220	1,8	1 547	2,3	327	0,5	787	1,2	2 338	3,5	3 558	5,3
2010	2 322	3,4	1 175	1,7	1 541	2,3	366	0,5	781	1,2	2 466	3,6	3 641	5,4
2011	2 408	3,6	1 250	1,9	1 604	2,4	354	0,5	804	1,2	2 387	3,6	3 637	5,5
2012	2 202	3,3	1 176	1,7	1 477	2,2	301	0,4	725	1,1	2 400	3,6	3 576	5,3
<b>Früheres Bundesgebiet</b>														
1955	34 284	41,9	19 699	24,0	23 050	28,1	3 351	4,1	11 234	13,7	16 558	19,8	36 257	43,3
1960	32 724	33,8	20 137	20,8	23 153	23,9	3 016	3,1	9 571	9,9	15 049	15,3	35 186	35,8
1965	24 947	23,8	17 342	16,6	19 194	18,4	1 852	1,8	5 753	5,5	12 901	12,2	30 243	28,6
1970	19 165	23,4	13 301	16,4	14 904	18,4	1 603	2,0	4 261	5,3	8 351	10,2	21 652	26,4
1975	11 875	19,7	6 967	11,6	8 316	13,8	1 349	2,2	3 559	5,9	4 689	7,7	11 656	19,3
1980	7 821	12,7	3 904	6,3	4 865	7,8	961	1,5	2 956	4,8	3 308	5,3	7 212	11,6
1981	7 257	11,6	3 401	5,4	4 358	7,0	957	1,5	2 899	4,6	3 204	5,1	6 605	10,5
1982	6 782	10,9	3 000	4,8	3 934	6,3	934	1,5	2 848	4,6	2 996	4,8	5 996	9,6
1983	6 099	10,2	2 748	4,6	3 487	5,9	739	1,2	2 612	4,4	2 790	4,7	5 538	9,3
1984	5 633	9,6	2 474	4,2	3 211	5,5	737	1,3	2 422	4,1	2 567	4,4	5 041	8,6
1985	5 244	8,9	2 217	3,8	2 907	5,0	690	1,2	2 337	4,0	2 414	4,1	4 631	7,9
1986	5 355	8,7	2 268	3,6	2 997	4,8	729	1,2	2 358	3,8	2 506	4,0	4 774	7,6
1987	5 318	8,3	2 235	3,5	2 977	4,6	742	1,2	2 341	3,6	2 485	3,9	4 720	7,3
1988	5 080	7,6	1 998	3,0	2 705	4,0	707	1,0	2 375	3,5	2 398	3,5	4 396	6,5
1989	5 074	7,5	2 023	3,0	2 722	4,0	699	1,0	2 352	3,5	2 368	3,5	4 391	6,4
1990	5 076	7,1	1 904	2,6	2 575	3,5	671	0,9	2 501	3,4	2 490	3,4	4 394	6,0

1) Unter Berücksichtigung der Geburtenentwicklung in den vorangegangenen 12 Monaten.

2) Geburtsgewicht von Totgeborenen vom 1.7.79 bis 31.3.94 mindestens 1000 Gramm, ab 1.4.94 mindestens 500 Gramm.

3) Sterblichkeit der Neugeborenen vor, während und in den ersten 7 Tagen nach der Geburt.

### 3 Sterbefälle

#### 3.14 Sterbetafel 2009/2011 <sup>1)</sup>

##### 3.14.1 Männlich <sup>\*)</sup>

Vollendetes Alter	Sterbe- wahrscheinlichkeit vom Alter x bis x+1	Überlebens- wahrscheinlichkeit vom Alter x bis x+1	Überlebende im Alter x	Gestorbene im Alter x bis unter x+1	Von den Überlebenden im Alter x bis zum Alter x+1 durchlebte		Durchschnittliche Lebenserwartung im Alter x in Jahren
					bis zum Alter x+1 durchlebte	insgesamt noch zu durchlebende	
x	q <sub>x</sub>	p <sub>x</sub>	l <sub>x</sub>	d <sub>x</sub>	L <sub>x</sub>	e <sub>x</sub> l <sub>x</sub>	e <sub>x</sub>
0 .....	0,00386782	0,99613218	100 000	387	99 673	7771 876	77,72
1 .....	0,00032721	0,99967279	99 613	33	99 597	7672 203	77,02
2 .....	0,00018875	0,99981125	99 581	19	99 571	7572 606	76,04
3 .....	0,00013906	0,99986094	99 562	14	99 555	7473 035	75,06
4 .....	0,00013280	0,99986720	99 548	13	99 541	7373 480	74,07
5 .....	0,00010804	0,99989196	99 535	11	99 529	7273 939	73,08
6 .....	0,00010566	0,99989434	99 524	11	99 519	7174 409	72,09
7 .....	0,00008239	0,99991761	99 513	8	99 509	7074 891	71,09
8 .....	0,00008330	0,99991670	99 505	8	99 501	6975 381	70,10
9 .....	0,00007853	0,99992147	99 497	8	99 493	6875 880	69,11
10 .....	0,00008937	0,99991063	99 489	9	99 485	6776 387	68,11
11 .....	0,00008582	0,99991418	99 480	9	99 476	6676 902	67,12
12 .....	0,00011128	0,99988872	99 472	11	99 466	6577 426	66,12
13 .....	0,00011090	0,99988910	99 461	11	99 455	6477 960	65,13
14 .....	0,00015009	0,99984991	99 450	15	99 442	6378 505	64,14
15 .....	0,00017803	0,99982197	99 435	18	99 426	6279 063	63,15
16 .....	0,00025970	0,99974030	99 417	26	99 404	6179 637	62,16
17 .....	0,00033879	0,99966121	99 391	34	99 374	6080 233	61,17
18 .....	0,00048147	0,99951853	99 358	48	99 334	5980 858	60,20
19 .....	0,00048868	0,99951132	99 310	49	99 285	5881 525	59,22
20 .....	0,00053788	0,99946212	99 261	53	99 234	5782 239	58,25
21 .....	0,00054041	0,99945959	99 208	54	99 181	5683 005	57,28
22 .....	0,00053138	0,99946862	99 154	53	99 128	5583 824	56,31
23 .....	0,00052279	0,99947721	99 101	52	99 076	5484 696	55,34
24 .....	0,00055956	0,99944044	99 050	55	99 022	5385 620	54,37
25 .....	0,00054939	0,99945061	98 994	54	98 967	5286 598	53,40
26 .....	0,00058103	0,99941897	98 940	57	98 911	5187 631	52,43
27 .....	0,00063296	0,99936704	98 882	63	98 851	5088 720	51,46
28 .....	0,00060092	0,99939908	98 820	59	98 790	4989 869	50,49
29 .....	0,00065759	0,99934241	98 760	65	98 728	4891 079	49,52
30 .....	0,00063989	0,99936011	98 695	63	98 664	4792 351	48,56
31 .....	0,00071375	0,99928625	98 632	70	98 597	4693 687	47,59
32 .....	0,00073510	0,99926490	98 562	72	98 526	4595 090	46,62
33 .....	0,00076333	0,99923667	98 489	75	98 452	4496 564	45,66
34 .....	0,00079318	0,99920682	98 414	78	98 375	4398 112	44,69
35 .....	0,00083999	0,99916001	98 336	83	98 295	4299 737	43,72
36 .....	0,00088085	0,99911915	98 254	87	98 210	4201 442	42,76
37 .....	0,00094888	0,99905112	98 167	93	98 120	4103 232	41,80
38 .....	0,00109918	0,99890082	98 074	108	98 020	4005 111	40,84
39 .....	0,00114800	0,99885200	97 966	112	97 910	3907 091	39,88
40 .....	0,00128285	0,99871715	97 854	126	97 791	3809 182	38,93
41 .....	0,00136952	0,99863048	97 728	134	97 661	3711 391	37,98
42 .....	0,00152940	0,99847060	97 594	149	97 520	3613 729	37,03
43 .....	0,00178321	0,99821679	97 445	174	97 358	3516 210	36,08
44 .....	0,00198943	0,99801057	97 271	194	97 174	3418 852	35,15
45 .....	0,00221497	0,99778503	97 078	215	96 970	3321 677	34,22
46 .....	0,00247352	0,99752648	96 863	240	96 743	3224 707	33,29
47 .....	0,00288669	0,99711331	96 623	279	96 484	3127 964	32,37
48 .....	0,00320727	0,99679273	96 344	309	96 190	3031 480	31,47
49 .....	0,00358384	0,99641616	96 035	344	95 863	2935 291	30,56

### 3 Sterbefälle

#### 3.14 Sterbetafel 2009/2011 <sup>1)</sup>

##### 3.14.1 Männlich <sup>\*)</sup>

Vollendetes Alter	Sterbe- wahrscheinlichkeit vom Alter x bis x+1	Überlebens- wahrscheinlichkeit vom Alter x bis x+1	Überlebende im Alter x	Gestorbene im Alter x bis unter x+1	Von den Überlebenden im Alter x		Durchschnittliche Lebenserwartung im Alter x in Jahren
					bis zum Alter x+1 durchlebte	insgesamt noch zu durchlebende	
x	q <sub>x</sub>	p <sub>x</sub>	l <sub>x</sub>	d <sub>x</sub>	L <sub>x</sub>	e <sub>x</sub>   l <sub>x</sub>	e <sub>x</sub>
50 .....	0,00400077	0,99599923	95 691	383	95 500	2839 428	29,67
51 .....	0,00473103	0,99526897	95 308	451	95 083	2743 928	28,79
52 .....	0,00500602	0,99499398	94 857	475	94 620	2648 845	27,92
53 .....	0,00551973	0,99448027	94 382	521	94 122	2554 225	27,06
54 .....	0,00619290	0,99380710	93 861	581	93 571	2460 103	26,21
55 .....	0,00676611	0,99323389	93 280	631	92 965	2366 533	25,37
56 .....	0,00728921	0,99271079	92 649	675	92 311	2273 568	24,54
57 .....	0,00804515	0,99195485	91 974	740	91 604	2181 257	23,72
58 .....	0,00879425	0,99120575	91 234	802	90 833	2089 653	22,90
59 .....	0,00954303	0,99045697	90 431	863	90 000	1998 820	22,10
60 .....	0,01039186	0,98960814	89 568	931	89 103	1908 820	21,31
61 .....	0,01116513	0,98883487	88 638	990	88 143	1819 717	20,53
62 .....	0,01198855	0,98801145	87 648	1 051	87 123	1731 574	19,76
63 .....	0,01264343	0,98735657	86 597	1 095	86 050	1644 452	18,99
64 .....	0,01409596	0,98590404	85 502	1 205	84 900	1558 402	18,23
65 .....	0,01505891	0,98494109	84 297	1 269	83 662	1473 502	17,48
66 .....	0,01654110	0,98345890	83 028	1 373	82 341	1389 840	16,74
67 .....	0,01788010	0,98211990	81 654	1 460	80 924	1307 499	16,01
68 .....	0,01914845	0,98085155	80 194	1 536	79 427	1226 575	15,30
69 .....	0,02094265	0,97905735	78 659	1 647	77 835	1147 148	14,58
70 .....	0,02276821	0,97723179	77 011	1 753	76 135	1069 313	13,89
71 .....	0,02492804	0,97507196	75 258	1 876	74 320	993 178	13,20
72 .....	0,02710852	0,97289148	73 382	1 989	72 387	918 858	12,52
73 .....	0,02984970	0,97015030	71 393	2 131	70 327	846 471	11,86
74 .....	0,03386753	0,96613247	69 262	2 346	68 089	776 144	11,21
75 .....	0,03743755	0,96256245	66 916	2 505	65 663	708 055	10,58
76 .....	0,04161773	0,95838227	64 411	2 681	63 070	642 392	9,97
77 .....	0,04674576	0,95325424	61 730	2 886	60 287	579 321	9,38
78 .....	0,05282011	0,94717989	58 844	3 108	57 290	519 034	8,82
79 .....	0,05885408	0,94114592	55 736	3 280	54 096	461 744	8,28
80 .....	0,06505277	0,93494723	52 456	3 412	50 750	407 647	7,77
81 .....	0,07285302	0,92714698	49 044	3 573	47 257	356 898	7,28
82 .....	0,08032828	0,91967172	45 471	3 653	43 644	309 641	6,81
83 .....	0,08790407	0,91209593	41 818	3 676	39 980	265 996	6,36
84 .....	0,09819141	0,90180859	38 142	3 745	36 269	226 016	5,93
85 .....	0,10863478	0,89136522	34 397	3 737	32 529	189 747	5,52
86 .....	0,12091242	0,87908758	30 660	3 707	28 807	157 218	5,13
87 .....	0,13524707	0,86475293	26 953	3 645	25 130	128 412	4,76
88 .....	0,14830927	0,85169073	23 308	3 457	21 579	103 281	4,43
89 .....	0,16726755	0,83273245	19 851	3 320	18 191	81 702	4,12
90 .....	0,17599623	0,82400377	16 530	2 909	15 076	63 511	3,84
91 .....	0,19982011	0,80017989	13 621	2 722	12 260	48 435	3,56
92 .....	0,21635120	0,78364880	10 899	2 358	9 720	36 175	3,32
93 .....	0,23466118	0,76533882	8 541	2 004	7 539	26 455	3,10
94 .....	0,25354363	0,74645637	6 537	1 657	5 708	18 916	2,89
95 .....	0,27293451	0,72706549	4 880	1 332	4 214	13 207	2,71
96 .....	0,29276938	0,70723062	3 548	1 039	3 028	8 994	2,54
97 .....	0,31298378	0,68701622	2 509	785	2 116	5 965	2,38
98 .....	0,33351351	0,66648649	1 724	575	1 436	3 849	2,23
99 .....	0,35429504	0,64570496	1 149	407	945	2 412	2,10
100 .....	0,37526575	0,62473425	742	278	603	1 467	1,98

1) Ergebnis des Zensus noch nicht berücksichtigt.

\*) Ab dem Alter von 92 Jahren handelt es sich bei der Sterbewahrscheinlichkeit um geschätzte Werte.

Hinweis: Eine neue "Allgemeine Sterbetafel" wird jeweils nach Vorliegen der Ergebnisse einer Volkszählung berechnet. Zuletzt wurde die "Allgemeine Sterbetafel 1986/88" im Statistischen Jahrbuch 1991 und in Fachserie 1, Reihe 1. S.2 veröffentlicht.

### 3 Sterbefälle

#### 3.14 Sterbetafel 2009/2011 <sup>1)</sup>

##### 3.14.2 Weiblich <sup>\*)</sup>

Vollendetes Alter	Sterbe- wahrscheinlichkeit vom Alter x bis x+1	Überlebens- wahrscheinlichkeit vom Alter x bis x+1	Überlebende im Alter x	Gestorbene im Alter x bis unter x+1	Von den Überlebenden im Alter x bis zum Alter x+1 durchlebte		Durchschnittliche Lebenserwartung im Alter x in Jahren
					insgesamt noch zu durchlebende Jahre		
x	q <sub>x</sub>	p <sub>x</sub>	l <sub>x</sub>	d <sub>x</sub>	L <sub>x</sub>	e <sub>x</sub> l <sub>x</sub>	e <sub>x</sub>
0 .....	0,00315269	0,99684731	100 000	315	99 731	8272 544	82,73
1 .....	0,00026396	0,99973604	99 685	26	99 672	8172 812	81,99
2 .....	0,00014894	0,99985106	99 658	15	99 651	8073 141	81,01
3 .....	0,00011173	0,99988827	99 644	11	99 638	7973 490	80,02
4 .....	0,00011918	0,99988082	99 632	12	99 627	7873 852	79,03
5 .....	0,00010107	0,99989893	99 621	10	99 616	7774 225	78,04
6 .....	0,00008709	0,99991291	99 610	9	99 606	7674 610	77,05
7 .....	0,00008583	0,99991417	99 602	9	99 598	7575 004	76,05
8 .....	0,00007364	0,99992636	99 593	7	99 590	7475 406	75,06
9 .....	0,00006898	0,99993102	99 586	7	99 583	7375 816	74,06
10 .....	0,00007097	0,99992903	99 579	7	99 576	7276 234	73,07
11 .....	0,00007997	0,99992003	99 572	8	99 568	7176 658	72,08
12 .....	0,00008050	0,99991950	99 564	8	99 560	7077 090	71,08
13 .....	0,00008958	0,99991042	99 556	9	99 552	6977 530	70,09
14 .....	0,00010839	0,99989161	99 547	11	99 542	6877 979	69,09
15 .....	0,00012579	0,99987421	99 536	13	99 530	6778 437	68,10
16 .....	0,00015387	0,99984613	99 524	15	99 516	6678 907	67,11
17 .....	0,00016047	0,99983953	99 508	16	99 500	6579 391	66,12
18 .....	0,00022841	0,99977159	99 493	23	99 481	6479 890	65,13
19 .....	0,00020654	0,99979346	99 470	21	99 460	6380 409	64,14
20 .....	0,00022199	0,99977801	99 449	22	99 438	6280 950	63,16
21 .....	0,00020929	0,99979071	99 427	21	99 417	6181 512	62,17
22 .....	0,00022433	0,99977567	99 406	22	99 395	6082 095	61,18
23 .....	0,00022858	0,99977142	99 384	23	99 373	5982 700	60,20
24 .....	0,00020214	0,99979786	99 361	20	99 351	5883 327	59,21
25 .....	0,00021998	0,99978002	99 341	22	99 330	5783 976	58,22
26 .....	0,00023667	0,99976333	99 319	24	99 308	5684 645	57,24
27 .....	0,00026865	0,99973135	99 296	27	99 283	5585 338	56,25
28 .....	0,00025287	0,99974713	99 269	25	99 257	5486 055	55,26
29 .....	0,00028692	0,99971308	99 244	28	99 230	5386 798	54,28
30 .....	0,00028303	0,99971697	99 216	28	99 202	5287 568	53,29
31 .....	0,00030202	0,99969798	99 188	30	99 173	5188 367	52,31
32 .....	0,00035447	0,99964553	99 158	35	99 140	5089 194	51,32
33 .....	0,00036564	0,99963436	99 122	36	99 104	4990 054	50,34
34 .....	0,00042478	0,99957522	99 086	42	99 065	4890 950	49,36
35 .....	0,00039776	0,99960224	99 044	39	99 024	4791 885	48,38
36 .....	0,00047521	0,99952479	99 005	47	98 981	4692 860	47,40
37 .....	0,00053368	0,99946632	98 958	53	98 931	4593 879	46,42
38 .....	0,00055671	0,99944329	98 905	55	98 877	4494 948	45,45
39 .....	0,00066155	0,99933845	98 850	65	98 817	4396 070	44,47
40 .....	0,00070623	0,99929377	98 784	70	98 750	4297 253	43,50
41 .....	0,00080150	0,99919850	98 715	79	98 675	4198 504	42,53
42 .....	0,00089009	0,99910991	98 636	88	98 592	4099 829	41,57
43 .....	0,00102394	0,99897606	98 548	101	98 497	4001 237	40,60
44 .....	0,00112316	0,99887684	98 447	111	98 392	3902 740	39,64
45 .....	0,00126923	0,99873077	98 336	125	98 274	3804 348	38,69
46 .....	0,00140911	0,99859089	98 211	138	98 142	3706 074	37,74
47 .....	0,00163512	0,99836488	98 073	160	97 993	3607 932	36,79
48 .....	0,00176843	0,99823157	97 913	173	97 826	3509 939	35,85
49 .....	0,00205765	0,99794235	97 740	201	97 639	3412 113	34,91

### 3 Sterbefälle

#### 3.14 Sterbetafel 2009/2011 <sup>1)</sup>

##### 3.14.2 Weiblich <sup>\*)</sup>

Vollendetes Alter	Sterbe- wahrscheinlichkeit vom Alter x bis x+1	Überlebens- wahrscheinlichkeit im Alter x	Überlebende im Alter x	Gestorbene im Alter x bis unter x+1	Von den Überlebenden im Alter x		Durchschnittliche Lebenserwartung im Alter x in Jahren
					bis zum Alter x+1 durchlebte	insgesamt noch zu durchlebende	
x	q <sub>x</sub>	p <sub>x</sub>	l <sub>x</sub>	d <sub>x</sub>	L <sub>x</sub>	e <sub>x</sub> l <sub>x</sub>	e <sub>x</sub>
50 .....	0,00220300	0,99779700	97 538	215	97 431	3314 474	33,98
51 .....	0,00244679	0,99755321	97 324	238	97 204	3217 043	33,06
52 .....	0,00274537	0,99725463	97 085	267	96 952	3119 839	32,13
53 .....	0,00300654	0,99699346	96 819	291	96 673	3022 887	31,22
54 .....	0,00319122	0,99680878	96 528	308	96 374	2926 213	30,31
55 .....	0,00354317	0,99645683	96 220	341	96 049	2829 839	29,41
56 .....	0,00377220	0,99622780	95 879	362	95 698	2733 790	28,51
57 .....	0,00399657	0,99600343	95 517	382	95 326	2638 092	27,62
58 .....	0,00441231	0,99558769	95 135	420	94 926	2542 766	26,73
59 .....	0,00472202	0,99527798	94 716	447	94 492	2447 840	25,84
60 .....	0,00538935	0,99461065	94 268	508	94 014	2353 348	24,96
61 .....	0,00574671	0,99425329	93 760	539	93 491	2259 334	24,10
62 .....	0,00630765	0,99369235	93 222	588	92 928	2165 843	23,23
63 .....	0,00673786	0,99326214	92 634	624	92 321	2072 915	22,38
64 .....	0,00734941	0,99265059	92 009	676	91 671	1980 594	21,53
65 .....	0,00780987	0,99219013	91 333	713	90 977	1888 923	20,68
66 .....	0,00855426	0,99144574	90 620	775	90 232	1797 946	19,84
67 .....	0,00913231	0,99086769	89 845	820	89 434	1707 714	19,01
68 .....	0,00971063	0,99028937	89 024	864	88 592	1618 279	18,18
69 .....	0,01062152	0,98937848	88 160	936	87 692	1529 687	17,35
70 .....	0,01160472	0,98839528	87 223	1 012	86 717	1441 996	16,53
71 .....	0,01287719	0,98712281	86 211	1 110	85 656	1355 279	15,72
72 .....	0,01447772	0,98552228	85 101	1 232	84 485	1269 623	14,92
73 .....	0,01626120	0,98373880	83 869	1 364	83 187	1185 138	14,13
74 .....	0,01860754	0,98139246	82 505	1 535	81 737	1101 951	13,36
75 .....	0,02145793	0,97854207	80 970	1 737	80 101	1020 213	12,60
76 .....	0,02449281	0,97550719	79 232	1 941	78 262	940 112	11,87
77 .....	0,02772371	0,97227629	77 292	2 143	76 220	861 850	11,15
78 .....	0,03206826	0,96793174	75 149	2 410	73 944	785 630	10,45
79 .....	0,03630593	0,96369407	72 739	2 641	71 419	711 686	9,78
80 .....	0,04176558	0,95823442	70 098	2 928	68 634	640 267	9,13
81 .....	0,04759035	0,95240965	67 171	3 197	65 572	571 633	8,51
82 .....	0,05514431	0,94485569	63 974	3 528	62 210	506 060	7,91
83 .....	0,06271158	0,93728842	60 446	3 791	58 551	443 850	7,34
84 .....	0,07231571	0,92768429	56 655	4 097	54 607	385 300	6,80
85 .....	0,08275464	0,91724536	52 558	4 349	50 384	330 693	6,29
86 .....	0,09422269	0,90577731	48 209	4 542	45 938	280 309	5,81
87 .....	0,10829159	0,89170841	43 667	4 729	41 302	234 372	5,37
88 .....	0,12228715	0,87771285	38 938	4 762	36 557	193 069	4,96
89 .....	0,14151697	0,85848303	34 176	4 837	31 758	156 512	4,58
90 .....	0,15479557	0,84520443	29 340	4 542	27 069	124 754	4,25
91 .....	0,17768652	0,82231348	24 798	4 406	22 595	97 686	3,94
92 .....	0,18922594	0,81077406	20 392	3 859	18 462	75 091	3,68
93 .....	0,20725262	0,79274738	16 533	3 427	14 820	56 628	3,43
94 .....	0,22588264	0,77411736	13 107	2 961	11 626	41 808	3,19
95 .....	0,24505411	0,75494589	10 146	2 486	8 903	30 182	2,97
96 .....	0,26470456	0,73529544	7 660	2 028	6 646	21 279	2,78
97 .....	0,28477128	0,71522872	5 632	1 604	4 830	14 633	2,60
98 .....	0,30519163	0,69480837	4 028	1 229	3 414	9 803	2,43
99 .....	0,32590336	0,67409664	2 799	912	2 343	6 390	2,28
100 .....	0,34684491	0,65315509	1 887	654	1 560	4 047	2,14

1) Ergebnis des Zensus noch nicht berücksichtigt.

\*) Ab dem Alter von 92 Jahren handelt es sich bei der Sterbewahrscheinlichkeit um geschätzte Werte.

Hinweis: Eine neue "Allgemeine Sterbetafel" wird jeweils nach Vorliegen der Ergebnisse einer Volkszählung berechnet. Zuletzt wurde die "Allgemeine Sterbetafel 1986/88" im Statistischen Jahrbuch 1991 und in Fachserie 1, Reihe 1. S.2 veröffentlicht.



### 3 Sterbefälle

#### 3.15 Allgemeine Sterbetafeln in abgekürzter Form \*)

##### 3.15.1 Lebenserwartung

Vollendetes Altersjahr x <sup>1)</sup>	1871/81	1891/1900	1901/10	1910/11	1924/26	1932/34	1949/51	1960/62	1970/72	1986/88
<b>Lebenserwartung in Jahren</b>										
<b>Männlich</b>										
0 .....	35,58	40,56	44,82	47,41	55,97	59,86	64,56	66,86	67,41	71,70
1 .....	46,52	51,85	55,12	56,86	62,24	64,43	67,80	68,31	68,20	71,38
5 .....	49,39	53,27	55,15	56,21	60,09	61,70	64,47	64,68	64,49	67,52
10 .....	46,51	49,66	51,16	52,08	55,63	57,28	59,76	59,88	59,68	62,61
15 .....	42,38	45,31	46,71	47,60	51,00	52,62	54,98	55,02	54,81	57,68
20 .....	38,45	41,23	42,56	43,43	46,70	48,16	50,34	50,34	50,21	52,89
25 .....	34,96	37,38	38,59	39,39	42,70	43,83	45,83	45,78	45,65	48,17
30 .....	31,41	33,46	34,55	35,29	38,56	39,47	41,32	41,14	41,00	43,41
35 .....	27,88	29,59	30,53	31,18	34,30	35,13	36,80	36,50	36,35	38,69
40 .....	24,46	25,89	26,64	27,18	30,05	30,83	32,32	31,91	31,77	34,02
45 .....	21,16	22,37	22,94	23,35	25,90	26,61	27,93	27,41	27,33	29,47
50 .....	17,98	19,00	19,43	19,71	21,89	22,54	23,75	23,10	23,05	25,11
55 .....	14,96	15,81	16,16	16,30	18,09	18,69	19,85	19,08	19,02	21,01
60 .....	12,11	12,82	13,14	13,18	14,60	15,11	16,20	15,49	15,31	17,24
65 .....	9,55	10,12	10,40	10,38	11,46	11,87	12,84	12,36	12,06	13,77
70 .....	7,34	7,76	7,99	7,90	8,74	9,05	9,84	9,60	9,35	10,65
75 .....	5,51	5,80	5,97	5,84	6,50	6,68	7,28	7,20	7,17	7,98
80 .....	4,10	4,23	4,38	4,25	4,77	4,84	5,24	5,24	5,36	5,86
85 .....	3,06	3,05	3,18	3,13	3,50	3,52	3,72	3,76	3,92	4,28
90 .....	2,34	2,23	2,35	2,30	2,68	2,63	2,66	2,69	2,81	3,15
<b>Weiblich</b>										
0 .....	38,45	43,97	48,33	50,68	58,82	62,81	68,48	72,39	73,83	78,03
1 .....	48,06	53,78	57,20	58,78	63,89	66,41	71,01	73,46	74,32	77,59
5 .....	51,01	55,22	57,27	58,10	61,62	63,56	67,61	69,78	70,56	73,71
10 .....	48,18	51,71	53,35	53,99	57,11	59,09	62,84	64,93	65,70	68,77
15 .....	44,15	47,47	49,00	49,58	52,47	54,39	57,99	60,02	60,79	63,83
20 .....	40,19	43,37	44,84	45,35	48,09	49,84	53,24	55,17	55,97	58,92
25 .....	36,53	39,43	40,84	41,28	43,92	45,43	48,55	50,33	51,14	54,03
30 .....	33,07	35,62	36,94	37,30	39,76	41,05	43,89	45,53	46,30	49,15
35 .....	29,68	31,87	33,04	33,32	35,56	36,67	39,26	40,78	41,50	44,30
40 .....	26,32	28,14	29,16	29,38	31,37	32,33	34,67	36,09	36,77	39,50
45 .....	22,84	24,37	25,25	25,39	27,20	28,02	30,14	31,48	32,14	34,79
50 .....	19,29	20,58	21,35	21,45	23,12	23,85	25,75	27,00	27,65	30,18
55 .....	15,88	16,96	17,64	17,68	19,20	19,85	21,50	22,65	23,32	25,70
60 .....	12,71	13,60	14,17	14,17	15,51	16,07	17,46	18,48	19,12	21,39
65 .....	9,96	10,62	11,09	11,03	12,17	12,60	13,72	14,60	15,18	17,30
70 .....	7,60	8,10	8,45	8,35	9,27	9,58	10,42	11,12	11,63	13,50
75 .....	5,66	6,07	6,30	6,19	6,87	7,09	7,68	8,16	8,59	10,09
80 .....	4,22	4,48	4,65	4,52	5,06	5,15	5,57	5,85	6,16	7,27
85 .....	3,14	3,32	3,40	3,36	3,76	3,70	4,02	4,17	4,37	5,12
90 .....	2,37	2,52	2,59	2,49	2,92	2,72	2,89	3,03	3,16	3,61

\*) Bis 1932/34 Reichsgebiet, jeweiliger Gebietsstand.  
1949/51 fr. Bundesgebiet ohne das Saarland und Berlin,  
1960/62 und 1970/72 fr. Bundesgebiet, 1986/88 Deutschland.

1) Es beziehen sich: Das Alter 0 auf den Zeitpunkt der  
Geburt, die anderen Altersangaben auf den Zeitpunkt,  
an dem jemand genau x Jahre alt geworden ist.

### 3 Sterbefälle

#### 3.15 Allgemeine Sterbetafeln in abgekürzter Form \*)

##### 3.15.2 Absterbeordnung

Vollendetes Altersjahr x <sup>1)</sup>	1871/81	1891/1900	1901/10	1910/11	1924/26	1932/34	1949/51	1960/62	1970/72	1986/88
<b>Von 100 000 Lebendgeborenen erreichen vorstehendes Alter (Absterbeordnung)</b>										
<b>Männlich</b>										
0 .....	100 000	100 000	100 000	100 000	100 000	100 000	100 000	100 000	100 000	100 000
1 .....	74 727	76 614	79 766	81 855	88 462	91 465	93 823	96 467	97 400	99 056
5 .....	64 871	69 194	74 211	77 213	85 855	89 654	92 880	95 929	96 989	98 859
10 .....	62 089	67 369	72 827	75 984	85 070	88 793	92 444	95 620	96 692	98 728
15 .....	60 892	66 462	72 007	75 189	84 469	88 244	92 097	95 388	96 459	98 610
20 .....	59 287	65 049	70 647	73 832	83 268	87 298	91 466	94 812	95 732	98 227
25 .....	56 892	63 168	68 881	72 130	81 429	86 032	90 531	93 948	94 858	97 700
30 .....	54 454	61 274	67 092	70 425	79 726	84 715	89 518	93 166	94 097	97 172
35 .....	51 815	59 111	65 104	68 545	78 111	83 234	88 428	92 322	93 245	96 516
40 .....	48 775	56 402	62 598	66 227	76 313	81 481	87 102	91 218	92 089	95 635
45 .....	45 272	53 037	59 405	63 238	74 032	79 285	85 342	89 659	90 363	94 297
50 .....	41 228	49 002	55 340	59 349	71 006	76 322	82 648	87 230	87 781	92 105
55 .....	36 544	44 133	50 186	54 290	66 818	72 147	78 562	83 221	83 789	88 527
60 .....	31 124	38 308	43 807	47 736	60 883	66 293	72 852	76 652	77 675	82 988
65 .....	24 802	31 294	36 079	39 527	52 715	58 106	64 999	66 941	68 242	75 121
70 .....	17 750	23 195	27 136	29 905	41 906	47 059	54 394	54 461	54 909	64 284
75 .....	10 743	14 730	17 586	19 328	28 998	33 479	40 700	39 784	38 872	49 844
80 .....	5 035	7 330	8 987	9 711	16 066	19 122	25 106	24 156	23 167	32 569
85 .....	1 635	2 497	3 212	3 297	6 371	7 732	11 321	10 861	10 595	16 354
90 .....	330	492	683	679	1 599	1 966	3 175	3 092	3 251	5 650
<b>Weiblich</b>										
0 .....	100 000	100 000	100 000	100 000	100 000	100 000	100 000	100 000	100 000	100 000
1 .....	78 260	80 138	82 952	84 695	90 608	93 161	95 091	97 222	98 016	99 288
5 .....	68 126	72 623	77 334	80 077	88 169	91 535	94 270	96 782	97 690	99 131
10 .....	65 237	70 646	75 845	78 816	87 452	90 753	93 937	96 579	97 492	99 043
15 .....	63 878	69 562	74 887	77 930	86 877	90 270	93 701	96 434	97 349	98 964
20 .....	62 324	68 201	73 564	76 659	85 808	89 490	93 295	96 188	97 059	98 804
25 .....	60 174	66 467	71 849	75 043	84 275	88 390	92 711	95 884	96 755	98 614
30 .....	57 566	64 385	69 848	73 115	82 597	87 139	92 039	95 485	96 429	98 393
35 .....	54 685	62 047	67 679	71 020	80 847	85 754	91 221	94 949	95 997	98 081
40 .....	51 576	59 467	65 283	68 659	78 917	84 135	90 225	94 184	95 331	97 606
45 .....	48 481	56 751	62 717	66 187	76 704	82 211	88 901	93 081	94 308	96 848
50 .....	45 245	53 768	59 812	63 231	73 943	79 620	86 991	91 442	92 683	95 680
55 .....	41 308	49 938	55 984	59 350	70 236	76 038	84 225	89 063	90 272	93 891
60 .....	36 293	44 814	50 780	54 016	65 076	70 984	80 166	85 484	86 903	91 162
65 .....	29 703	37 828	43 540	46 484	57 671	63 712	73 875	79 839	81 647	86 943
70 .....	21 901	28 917	34 078	36 448	47 255	53 184	63 994	70 840	73 157	80 383
75 .....	13 677	18 900	23 006	24 517	34 028	39 132	49 605	57 076	60 033	70 064
80 .....	6 570	9 773	12 348	12 981	19 711	23 500	31 787	38 507	42 046	54 189
85 .....	2 232	3 568	4 752	4 794	8 372	10 323	15 225	19 500	22 478	33 756
90 .....	471	821	1 131	1 126	2 356	2 868	4 815	6 480	8 016	14 870

\*) Bis 1932/34 Reichsgebiet, jeweiliger Gebietsstand.  
1949/51 fr. Bundesgebiet ohne das Saarland und Berlin,  
1960/62 und 1970/72 fr. Bundesgebiet, 1986/88 Deutschland.

1) Es beziehen sich: Das Alter 0 auf den Zeitpunkt der  
Geburt, die anderen Altersangaben auf den Zeitpunkt,  
an dem jemand genau x Jahre alt geworden ist.

### 3 Sterbefälle

#### 3.16 Durchschnittliche weitere Lebenserwartung nach Altersstufen

Früheres Bundesgebiet

Vollendetes Alter x <sup>1)</sup>	Geschlecht	Abgekürzte Sterbetafel						
		1960/62 <sup>2)</sup>	1961/63	1962/64	1963/65	1964/66	1965/67	1966/68
		Jahre						
Alter 0	Männer	66,86	67,05	67,28	67,43	67,60	67,62	67,55
	Frauen	72,39	72,70	73,03	73,24	73,51	73,57	73,58
Alter 1	Männer	68,31	68,32	68,38	68,39	68,48	68,44	68,34
	Frauen	73,46	73,62	73,82	73,92	74,10	74,10	74,07
Alter 2	Männer	67,46	67,48	67,52	67,53	67,61	67,56	67,46
	Frauen	72,60	72,76	72,95	73,04	73,22	73,21	73,18
Alter 5	Männer	64,68	64,69	64,72	64,72	64,80	64,75	64,64
	Frauen	69,78	69,94	70,11	70,20	70,37	70,36	70,33
Alter 10	Männer	59,88	59,89	59,91	59,92	59,99	59,94	59,84
	Frauen	64,93	65,08	65,26	65,33	65,50	65,50	65,47
Alter 15	Männer	55,02	55,02	55,05	55,06	55,13	55,08	54,98
	Frauen	60,02	60,17	60,35	60,42	60,60	60,59	60,56
Alter 20	Männer	50,34	50,34	50,37	50,38	50,46	50,41	50,32
	Frauen	55,17	55,32	55,49	55,56	55,74	55,73	55,71
Alter 25	Männer	45,78	45,76	45,79	45,78	45,86	45,80	45,71
	Frauen	50,33	50,48	50,65	50,71	50,89	50,89	50,87
Alter 30	Männer	41,14	41,11	41,13	41,12	41,19	41,13	41,04
	Frauen	45,53	45,68	45,83	45,89	46,06	46,06	46,04
Alter 35	Männer	36,50	36,46	36,48	36,47	36,54	36,48	36,37
	Frauen	40,78	40,91	41,06	41,11	41,29	41,27	41,24
Alter 40	Männer	31,91	31,86	31,89	31,87	31,95	31,89	31,79
	Frauen	36,09	36,21	36,35	36,40	36,57	36,55	36,52
Alter 45	Männer	27,41	27,38	27,40	27,39	27,47	27,40	27,30
	Frauen	31,48	31,61	31,75	31,80	31,96	31,93	31,90
Alter 50	Männer	23,10	23,06	23,08	23,06	23,15	23,10	23,01
	Frauen	27,00	27,12	27,26	27,31	27,47	27,45	27,41
Alter 55	Männer	19,08	19,03	19,05	19,03	19,11	19,05	18,96
	Frauen	22,65	22,75	22,90	22,96	23,12	23,10	23,06
Alter 60	Männer	15,49	15,43	15,44	15,41	15,48	15,41	15,29
	Frauen	18,48	18,58	18,74	18,79	18,95	18,92	18,88
Alter 65	Männer	12,36	12,30	12,31	12,28	12,34	12,24	12,10
	Frauen	14,60	14,70	14,85	14,91	15,07	15,03	14,98
Alter 70	Männer	9,60	9,58	9,60	9,59	9,66	9,57	9,45
	Frauen	11,12	11,18	11,34	11,41	11,56	11,52	11,46
Alter 75	Männer	7,20	7,18	7,24	7,26	7,36	7,29	7,19
	Frauen	8,16	8,20	8,36	8,43	8,57	8,52	8,45
Alter 80	Männer	5,24	5,23	5,31	5,34	5,44	5,36	5,28
	Frauen	5,85	5,87	6,01	6,07	6,19	6,13	6,05
Alter 85	Männer	3,76	3,74	3,83	3,87	4,00	3,91	3,84
	Frauen	4,17	4,16	4,30	4,36	4,48	4,41	4,33
Alter 90	Männer	2,69	2,68	2,85	2,91	3,03	2,84	2,77
	Frauen	3,03	2,97	3,19	3,27	3,40	3,25	3,16

1) Es beziehen sich: Das Alter 0 auf den Zeitpunkt der Geburt,  
die anderen Altersangaben auf den Zeitpunkt, an dem jemand genau x Jahre alt geworden ist.

2) Allgemeine Sterbetafel.

### 3 Sterbefälle

#### 3.16 Durchschnittliche weitere Lebenserwartung nach Altersstufen

Früheres Bundesgebiet

Vollendetes Alter x <sup>1)</sup>	Geschlecht	Abgekürzte Sterbetafel						
		1967/69	1968/70	1969/71	1970/72 <sup>2)</sup>	1971/73	1972/74	1973/75
		Jahre						
Alter 0	Männer	67,39	67,24	67,25	67,41	67,61	67,87	68,04
	Frauen	73,51	73,44	73,56	73,83	74,09	74,36	74,54
Alter 1	Männer	68,17	68,03	68,06	68,20	68,39	68,61	68,70
	Frauen	73,99	73,92	74,06	74,32	74,57	74,80	74,91
Alter 2	Männer	67,29	67,15	67,18	67,31	67,49	67,70	67,79
	Frauen	73,10	73,03	73,17	73,42	73,66	73,88	74,00
Alter 5	Männer	64,47	64,33	64,36	64,49	64,66	64,86	64,94
	Frauen	70,25	70,18	70,32	70,56	70,79	71,01	71,12
Alter 10	Männer	59,67	59,52	59,55	59,68	59,84	60,03	60,10
	Frauen	65,39	65,32	65,46	65,70	65,93	66,14	66,25
Alter 15	Männer	54,80	54,66	54,69	54,81	54,97	55,16	55,22
	Frauen	60,48	60,42	60,56	60,79	61,02	61,22	61,33
Alter 20	Männer	50,16	50,03	50,08	50,21	50,36	50,53	50,59
	Frauen	55,64	55,58	55,72	55,97	56,19	56,39	56,49
Alter 25	Männer	45,54	45,42	45,50	45,65	45,79	45,93	45,97
	Frauen	50,80	50,74	50,89	51,14	51,36	51,54	51,64
Alter 30	Männer	40,87	40,75	40,84	41,00	41,12	41,24	41,27
	Frauen	45,96	45,90	46,05	46,30	46,52	46,70	46,80
Alter 35	Männer	36,20	36,09	36,19	36,35	36,46	36,58	36,60
	Frauen	41,16	41,10	41,25	41,50	41,71	41,90	41,99
Alter 40	Männer	31,61	31,51	31,60	31,77	31,88	31,99	32,01
	Frauen	36,44	36,38	36,53	36,77	36,98	37,15	37,24
Alter 45	Männer	27,14	27,04	27,15	27,33	27,44	27,54	27,56
	Frauen	31,82	31,76	31,91	32,14	32,34	32,52	32,60
Alter 50	Männer	22,85	22,76	22,87	23,05	23,16	23,27	23,30
	Frauen	27,34	27,29	27,44	27,65	27,85	28,01	28,10
Alter 55	Männer	18,80	18,72	18,84	19,02	19,14	19,25	19,28
	Frauen	23,00	22,95	23,11	23,32	23,51	23,67	23,75
Alter 60	Männer	15,12	15,02	15,13	15,31	15,42	15,52	15,54
	Frauen	18,81	18,77	18,92	19,12	19,30	19,46	19,53
Alter 65	Männer	11,93	11,83	11,92	12,06	12,13	12,20	12,21
	Frauen	14,92	14,86	15,00	15,18	15,34	15,48	15,54
Alter 70	Männer	9,30	9,20	9,27	9,35	9,39	9,43	9,42
	Frauen	11,42	11,36	11,49	11,63	11,77	11,88	11,92
Alter 75	Männer	7,10	7,05	7,12	7,17	7,16	7,19	7,16
	Frauen	8,43	8,38	8,49	8,59	8,69	8,79	8,81
Alter 80	Männer	5,25	5,24	5,32	5,36	5,36	5,40	5,37
	Frauen	6,04	6,01	6,09	6,16	6,23	6,30	6,31
Alter 85	Männer	3,78	3,79	3,88	3,92	3,93	3,97	3,96
	Frauen	4,30	4,27	4,33	4,37	4,41	4,46	4,48
Alter 90	Männer	2,72	2,78	2,86	2,81	2,82	2,87	2,89
	Frauen	3,15	3,10	3,18	3,16	3,17	3,20	3,23

1) Es beziehen sich: Das Alter 0 auf den Zeitpunkt der Geburt,  
die anderen Altersangaben auf den Zeitpunkt, an dem jemand genau x Jahre alt geworden ist.

2) Allgemeine Sterbetafel.

### 3 Sterbefälle

#### 3.16 Durchschnittliche weitere Lebenserwartung nach Altersstufen

Früheres Bundesgebiet

Vollendetes Alter x <sup>1)</sup>	Geschlecht	Abgekürzte Sterbetafel						
		1974/76	1975/77	1976/78	1977/79	1978/80	1979/81	1980/82
		Jahre						
Alter 0	Männer	68,30	68,61	68,99	69,34	69,57	69,90	70,18
	Frauen	74,81	75,21	75,63	76,02	76,29	76,59	76,85
Alter 1	Männer	68,82	68,98	69,23	69,50	69,66	69,91	70,11
	Frauen	75,09	75,36	75,68	75,99	76,22	76,44	76,66
Alter 2	Männer	67,91	68,07	68,31	68,57	68,73	68,97	69,17
	Frauen	74,17	74,44	74,75	75,06	75,29	75,51	75,72
Alter 5	Männer	65,05	65,21	65,45	65,70	65,85	66,09	66,28
	Frauen	71,29	71,55	71,86	72,17	72,39	72,61	72,81
Alter 10	Männer	60,21	60,35	60,59	60,84	60,99	61,22	61,40
	Frauen	66,40	66,67	66,97	67,27	67,49	67,70	67,90
Alter 15	Männer	55,32	55,46	55,70	55,95	56,09	56,31	56,49
	Frauen	61,48	61,75	62,05	62,35	62,56	62,77	62,97
Alter 20	Männer	50,69	50,84	51,06	51,29	51,42	51,63	51,79
	Frauen	56,65	56,92	57,22	57,51	57,71	57,91	58,10
Alter 25	Männer	46,06	46,23	46,45	46,69	46,80	46,99	47,14
	Frauen	51,80	52,07	52,38	52,66	52,86	53,05	53,23
Alter 30	Männer	41,36	41,53	41,75	41,99	42,09	42,28	42,42
	Frauen	46,95	47,23	47,53	47,82	48,01	48,20	48,37
Alter 35	Männer	36,69	36,86	37,08	37,30	37,40	37,57	37,71
	Frauen	42,14	42,42	42,72	43,01	43,19	43,37	43,55
Alter 40	Männer	32,09	32,26	32,48	32,69	32,78	32,94	33,07
	Frauen	37,39	37,66	37,96	38,25	38,43	38,60	38,78
Alter 45	Männer	27,65	27,81	28,02	28,22	28,31	28,46	28,59
	Frauen	32,74	33,01	33,30	33,57	33,74	33,91	34,09
Alter 50	Männer	23,40	23,56	23,78	23,97	24,06	24,19	24,30
	Frauen	28,23	28,49	28,78	29,04	29,20	29,36	29,52
Alter 55	Männer	19,37	19,54	19,74	19,93	20,02	20,16	20,27
	Frauen	23,88	24,12	24,39	24,64	24,79	24,94	25,09
Alter 60	Männer	15,64	15,80	15,99	16,19	16,28	16,41	16,51
	Frauen	19,66	19,91	20,17	20,41	20,53	20,69	20,82
Alter 65	Männer	12,28	12,42	12,60	12,78	12,87	13,00	13,09
	Frauen	15,66	15,89	16,14	16,37	16,49	16,63	16,77
Alter 70	Männer	9,47	9,58	9,71	9,85	9,91	10,01	10,09
	Frauen	12,02	12,22	12,44	12,64	12,75	12,87	12,99
Alter 75	Männer	7,20	7,28	7,39	7,49	7,52	7,59	7,64
	Frauen	8,89	9,06	9,24	9,41	9,49	9,58	9,67
Alter 80	Männer	5,40	5,47	5,55	5,64	5,67	5,70	5,73
	Frauen	6,37	6,50	6,63	6,77	6,84	6,91	6,98
Alter 85	Männer	4,00	4,07	4,15	4,25	4,29	4,32	4,34
	Frauen	4,51	4,61	4,71	4,82	4,86	4,90	4,95
Alter 90	Männer	2,93	3,00	3,08	3,20	3,27	3,36	3,42
	Frauen	3,26	3,34	3,40	3,49	3,55	3,59	3,62

1) Es beziehen sich: Das Alter 0 auf den Zeitpunkt der Geburt,  
die anderen Altersangaben auf den Zeitpunkt, an dem jemand genau x Jahre alt geworden ist.

### 3 Sterbefälle

#### 3.16 Durchschnittliche weitere Lebenserwartung nach Altersstufen

Früheres Bundesgebiet

Vollendetes Alter x <sup>1)</sup>	Geschlecht	Abgekürzte Sterbetafel						
		1981/83	1982/84	1983/85	1984/86	1985/87	1986/88 <sup>2)</sup>	1987/89
		Jahre						
Alter 0	Männer	70,46	70,84	71,18	71,54	71,81	72,21	72,39
	Frauen	77,09	77,47	77,79	78,10	78,37	78,68	78,88
Alter 1	Männer	70,32	70,65	70,95	71,27	71,52	71,88	72,03
	Frauen	76,84	77,18	77,45	77,73	77,97	78,23	78,41
Alter 2	Männer	69,38	69,71	70,01	70,33	70,57	70,93	71,08
	Frauen	75,90	76,23	76,50	76,78	77,02	77,28	77,45
Alter 5	Männer	66,48	66,81	67,09	67,41	67,65	68,02	68,16
	Frauen	72,99	73,31	73,58	73,85	74,08	74,35	74,52
Alter 10	Männer	61,59	61,91	62,18	62,49	62,73	63,10	63,24
	Frauen	68,07	68,39	68,66	68,92	69,15	69,40	69,58
Alter 15	Männer	56,68	56,99	57,25	57,56	57,80	58,17	58,30
	Frauen	63,14	63,45	63,71	63,98	64,20	64,46	64,62
Alter 20	Männer	51,97	52,26	52,50	52,79	53,01	53,37	53,50
	Frauen	58,27	58,57	58,83	59,08	59,30	59,55	59,72
Alter 25	Männer	47,30	47,58	47,80	48,07	48,27	48,65	48,76
	Frauen	53,40	53,70	53,95	54,19	54,41	54,66	54,82
Alter 30	Männer	42,58	42,84	43,05	43,30	43,51	43,88	43,99
	Frauen	48,54	48,83	49,07	49,31	49,52	49,77	49,93
Alter 35	Männer	37,86	38,11	38,31	38,56	38,76	39,14	39,25
	Frauen	43,70	43,99	44,22	44,46	44,66	44,91	45,08
Alter 40	Männer	33,22	33,46	33,64	33,88	34,07	34,46	34,57
	Frauen	38,93	39,21	39,44	39,67	39,87	40,11	40,27
Alter 45	Männer	28,72	28,94	29,11	29,33	29,52	29,88	29,99
	Frauen	34,23	34,51	34,73	34,96	35,15	35,40	35,55
Alter 50	Männer	24,41	24,62	24,77	24,98	25,15	25,50	25,60
	Frauen	29,65	29,91	30,12	30,34	30,53	30,78	30,93
Alter 55	Männer	20,38	20,57	20,71	20,89	21,05	21,37	21,45
	Frauen	25,22	25,46	25,66	25,86	26,04	26,28	26,43
Alter 60	Männer	16,61	16,78	16,92	17,10	17,26	17,55	17,63
	Frauen	20,93	21,17	21,36	21,55	21,72	21,95	22,09
Alter 65	Männer	13,19	13,37	13,49	13,65	13,78	14,05	14,12
	Frauen	16,88	17,11	17,28	17,46	17,61	17,82	17,95
Alter 70	Männer	10,16	10,32	10,42	10,55	10,67	10,90	11,02
	Frauen	13,09	13,31	13,46	13,63	13,78	13,96	14,12
Alter 75	Männer	7,67	7,78	7,85	7,96	8,05	8,21	8,28
	Frauen	9,75	9,93	10,06	10,21	10,34	10,48	10,61
Alter 80	Männer	5,73	5,82	5,87	5,94	5,99	6,06	6,08
	Frauen	7,03	7,17	7,26	7,36	7,46	7,57	7,65
Alter 85	Männer	4,33	4,40	4,42	4,46	4,49	4,43	4,40
	Frauen	4,98	5,10	5,16	5,22	5,28	5,34	5,38
Alter 90	Männer	3,43	3,53	3,55	3,61	3,61	3,25	3,05
	Frauen	3,62	3,72	3,75	3,79	3,80	3,74	3,74

1) Es beziehen sich: Das Alter 0 auf den Zeitpunkt der Geburt,  
die anderen Altersangaben auf den Zeitpunkt, an dem jemand genau x Jahre alt geworden ist.

2) Allgemeine Sterbetafel.

### 3 Sterbefälle

#### 3.16 Durchschnittliche weitere Lebenserwartung nach Altersstufen

Vollendetes Alter x <sup>1)</sup>	Geschlecht	Abgekürzte Sterbetafel						
		Früheres Bundesgebiet			Deutschland			
		1988/90	1989/91	1990/92	1991/93	1992/94	1993/95	1994/96
		Jahre						
Alter 0	Männer	72,55	72,68	72,90	72,47	72,77	72,99	73,29
	Frauen	78,98	79,08	79,29	79,01	79,30	79,49	79,72
Alter 1	Männer	72,16	72,26	72,44	71,97	72,25	72,44	72,72
	Frauen	78,48	78,57	78,75	78,44	78,71	78,88	79,09
Alter 2	Männer	71,21	71,31	71,49	71,02	71,29	71,48	71,76
	Frauen	77,53	77,61	77,79	77,48	77,75	77,92	78,13
Alter 5	Männer	68,28	68,38	68,56	68,09	68,36	68,55	68,82
	Frauen	74,59	74,68	74,85	74,54	74,80	74,97	75,18
Alter 10	Männer	63,36	63,45	63,62	63,16	63,42	63,60	63,87
	Frauen	69,65	69,74	69,90	69,60	69,85	70,02	70,23
Alter 15	Männer	58,42	58,51	58,68	58,22	58,48	58,66	58,93
	Frauen	64,70	64,78	64,95	64,65	64,90	65,06	65,27
Alter 20	Männer	53,61	53,70	53,87	53,43	53,69	53,87	54,14
	Frauen	59,78	59,87	60,04	59,75	60,00	60,16	60,37
Alter 25	Männer	48,87	48,96	49,14	48,71	48,96	49,14	49,40
	Frauen	54,89	54,98	55,14	54,85	55,10	55,26	55,47
Alter 30	Männer	44,11	44,21	44,39	43,97	44,20	44,37	44,63
	Frauen	50,00	50,08	50,25	49,96	50,21	50,36	50,57
Alter 35	Männer	39,38	39,48	39,66	39,27	39,50	39,66	39,90
	Frauen	45,14	45,23	45,39	45,11	45,35	45,51	45,70
Alter 40	Männer	34,70	34,81	35,00	34,65	34,87	35,02	35,26
	Frauen	40,35	40,43	40,59	40,31	40,55	40,70	40,89
Alter 45	Männer	30,12	30,24	30,43	30,13	30,36	30,51	30,74
	Frauen	35,63	35,71	35,87	35,60	35,84	35,99	36,18
Alter 50	Männer	25,72	25,84	26,02	25,76	25,99	26,13	26,36
	Frauen	31,01	31,09	31,25	31,00	31,23	31,37	31,56
Alter 55	Männer	21,56	21,66	21,84	21,62	21,83	21,97	22,19
	Frauen	26,50	26,57	26,73	26,49	26,72	26,87	27,05
Alter 60	Männer	17,71	17,80	17,96	17,79	17,97	18,08	18,28
	Frauen	22,15	22,21	22,36	22,14	22,35	22,49	22,66
Alter 65	Männer	14,20	14,30	14,45	14,34	14,50	14,59	14,75
	Frauen	17,99	18,06	18,21	18,02	18,21	18,33	18,49
Alter 70	Männer	11,08	11,15	11,28	11,19	11,35	11,44	11,61
	Frauen	14,14	14,19	14,32	14,15	14,33	14,44	14,58
Alter 75	Männer	8,33	8,39	8,52	8,47	8,64	8,71	8,85
	Frauen	10,63	10,68	10,79	10,69	10,86	10,94	11,06
Alter 80	Männer	6,10	6,13	6,24	6,21	6,33	6,38	6,52
	Frauen	7,65	7,67	7,77	7,72	7,84	7,92	8,02
Alter 85	Männer	4,39	4,40	4,50	4,47	4,56	4,60	4,77
	Frauen	5,35	5,34	5,41	5,39	5,47	5,52	5,60
Alter 90	Männer	3,03	3,05	3,16	3,16	3,25	3,29	3,63
	Frauen	3,67	3,64	3,69	3,71	3,77	3,80	3,89

1) Es beziehen sich: Das Alter 0 auf den Zeitpunkt der Geburt,  
die anderen Altersangaben auf den Zeitpunkt, an dem jemand genau x Jahre alt geworden ist.

### 3 Sterbefälle

#### 3.16 Durchschnittliche weitere Lebenserwartung nach Altersstufen

Deutschland

Vollendetes Alter x <sup>1)</sup>	Geschlecht	Abgekürzte Sterbetafel				
		1995/97	1996/98	1997/99	1998/2000	1999/2001
		Jahre				
Alter 0	Männer	73,62	74,04	74,44	74,78	75,11
	Frauen	79,98	80,27	80,57	80,82	81,07
Alter 1	Männer	73,04	73,44	73,83	74,15	74,48
	Frauen	79,34	79,61	79,91	80,14	80,39
Alter 2	Männer	72,08	72,47	72,86	73,19	73,51
	Frauen	78,37	78,64	78,94	79,17	79,41
Alter 5	Männer	69,13	69,52	69,91	70,24	70,56
	Frauen	75,42	75,69	75,98	76,21	76,45
Alter 10	Männer	64,18	64,57	64,96	65,28	65,60
	Frauen	70,46	70,73	71,02	71,25	71,49
Alter 15	Männer	59,24	59,62	60,01	60,33	60,65
	Frauen	65,50	65,77	66,06	66,29	66,53
Alter 20	Männer	54,44	54,82	55,21	55,52	55,83
	Frauen	60,60	60,86	61,15	61,38	61,62
Alter 25	Männer	49,70	50,07	50,45	50,76	51,07
	Frauen	55,70	55,95	56,24	56,47	56,71
Alter 30	Männer	44,93	45,29	45,66	45,96	46,27
	Frauen	50,79	51,05	51,33	51,56	51,79
Alter 35	Männer	40,18	40,53	40,88	41,17	41,47
	Frauen	45,92	46,17	46,44	46,67	46,90
Alter 40	Männer	35,52	35,84	36,18	36,46	36,75
	Frauen	41,11	41,35	41,62	41,84	42,06
Alter 45	Männer	30,99	31,30	31,62	31,89	32,17
	Frauen	36,39	36,62	36,88	37,09	37,31
Alter 50	Männer	26,60	26,90	27,22	27,48	27,76
	Frauen	31,77	31,99	32,25	32,45	32,67
Alter 55	Männer	22,41	22,70	23,00	23,25	23,52
	Frauen	27,26	27,47	27,72	27,92	28,14
Alter 60	Männer	18,48	18,73	19,01	19,25	19,51
	Frauen	22,85	23,06	23,30	23,50	23,72
Alter 65	Männer	14,91	15,13	15,36	15,56	15,79
	Frauen	18,66	18,85	19,06	19,25	19,44
Alter 70	Männer	11,76	11,94	12,14	12,30	12,48
	Frauen	14,74	14,90	15,09	15,25	15,43
Alter 75	Männer	8,96	9,11	9,27	9,42	9,58
	Frauen	11,19	11,32	11,48	11,61	11,75
Alter 80	Männer	6,63	6,75	6,91	7,01	7,12
	Frauen	8,12	8,23	8,37	8,47	8,57
Alter 85	Männer	4,86	4,95	5,06	5,11	5,18
	Frauen	5,69	5,77	5,87	5,93	6,00
Alter 90	Männer	3,72	3,82	3,91	3,95	3,97
	Frauen	3,95	4,00	4,07	4,13	4,18

1) Es beziehen sich: Das Alter 0 auf den Zeitpunkt der Geburt,  
die anderen Altersangaben auf den Zeitpunkt, an dem jemand genau x Jahre alt geworden ist.



### 3 Sterbefälle

#### 3.16 Durchschnittliche weitere Lebenserwartung nach Altersstufen

Deutschland

Vollendetes Alter x <sup>1)</sup>	Geschlecht	Sterbetafel					
		2000/2002	2001/2003	2002/2004	2003/2005	2004/2006	2005/2007
		Jahre					
Alter 0	Männer	75,38	75,59	75,89	76,21	76,64	76,89
	Frauen	81,22	81,34	81,55	81,78	82,08	82,25
Alter 1	Männer	74,72	74,94	75,24	75,56	75,97	76,22
	Frauen	80,53	80,65	80,86	81,08	81,37	81,54
Alter 2	Männer	73,75	73,98	74,27	74,58	75,00	75,25
	Frauen	79,56	79,68	79,89	80,11	80,39	80,56
Alter 5	Männer	70,80	71,02	71,31	71,62	72,03	72,29
	Frauen	76,60	76,72	76,93	77,14	77,43	77,59
Alter 10	Männer	65,84	66,06	66,35	66,66	67,07	67,33
	Frauen	71,64	71,76	71,96	72,18	72,46	72,62
Alter 15	Männer	60,89	61,11	61,39	61,71	62,11	62,36
	Frauen	66,68	66,80	66,99	67,21	67,49	67,66
Alter 20	Männer	56,06	56,27	56,55	56,85	57,24	57,49
	Frauen	61,76	61,87	62,07	62,28	62,56	62,72
Alter 25	Männer	51,29	51,49	51,75	52,04	52,42	52,66
	Frauen	56,85	56,96	57,15	57,36	57,63	57,79
Alter 30	Männer	46,47	46,67	46,93	47,21	47,58	47,82
	Frauen	51,93	52,04	52,23	52,43	52,70	52,86
Alter 35	Männer	41,67	41,86	42,12	42,40	42,76	42,99
	Frauen	47,03	47,13	47,32	47,52	47,79	47,95
Alter 40	Männer	36,94	37,12	37,37	37,63	37,98	38,20
	Frauen	42,19	42,28	42,46	42,66	42,92	43,08
Alter 45	Männer	32,34	32,51	32,75	33,00	33,34	33,54
	Frauen	37,43	37,52	37,69	37,88	38,13	38,28
Alter 50	Männer	27,93	28,10	28,32	28,56	28,88	29,06
	Frauen	32,79	32,87	33,04	33,22	33,47	33,60
Alter 55	Männer	23,69	23,86	24,08	24,31	24,63	24,80
	Frauen	28,26	28,34	28,50	28,67	28,91	29,04
Alter 60	Männer	19,68	19,84	20,05	20,27	20,58	20,75
	Frauen	23,84	23,92	24,08	24,25	24,49	24,61
Alter 65	Männer	15,93	16,07	16,26	16,47	16,77	16,93
	Frauen	19,55	19,61	19,77	19,94	20,18	20,31
Alter 70	Männer	12,57	12,67	12,83	13,00	13,25	13,38
	Frauen	15,51	15,55	15,67	15,82	16,03	16,15
Alter 75	Männer	9,64	9,71	9,83	9,96	10,15	10,23
	Frauen	11,81	11,83	11,93	12,05	12,22	12,31
Alter 80	Männer	7,09	7,14	7,24	7,35	7,51	7,56
	Frauen	8,58	8,57	8,64	8,72	8,87	8,92
Alter 85	Männer	5,07	5,10	5,19	5,27	5,40	5,39
	Frauen	5,97	5,96	6,01	6,06	6,16	6,17
Alter 90	Männer	3,63	3,62	3,64	3,68	3,76	3,73
	Frauen	4,07	4,01	4,02	4,04	4,11	4,13
Alter 95	Männer	2,63	2,62	2,62	2,65	2,68	2,66
	Frauen	2,85	2,80	2,80	2,81	2,84	2,87
Alter 100	Männer	1,96	1,95	1,95	1,97	1,98	1,95
	Frauen	2,06	2,04	2,03	2,04	2,05	2,08

1) Es beziehen sich: Das Alter 0 auf den Zeitpunkt der Geburt, die anderen Altersangaben auf den Zeitpunkt, an dem jemand genau x Jahre alt geworden ist.

### 3 Sterbefälle

#### 3.16 Durchschnittliche weitere Lebenserwartung nach Altersstufen

Vollendetes Alter x <sup>1)</sup>	Geschlecht	Sterbetafel					
		Deutschland				Früheres Bundesgebiet <sup>2)</sup>	Neue Länder <sup>3)</sup>
		2006/2008	2007/2009	2008/2010	2009/2011 <sup>4)</sup>	2009/2011 <sup>4)</sup>	2009/2011 <sup>4)</sup>
		Jahre					
Alter 0	Männer	77,17	77,33	77,51	77,72	77,97	76,64
	Frauen	82,40	82,53	82,59	82,73	82,77	82,58
Alter 1	Männer	76,49	76,65	76,81	77,02	77,28	75,88
	Frauen	81,67	81,79	81,85	81,99	82,04	81,78
Alter 2	Männer	75,51	75,67	75,83	76,04	76,31	74,90
	Frauen	80,70	80,81	80,87	81,01	81,06	80,80
Alter 5	Männer	72,55	72,71	72,87	73,08	73,34	71,94
	Frauen	77,73	77,85	77,91	78,04	78,09	77,84
Alter 10	Männer	67,58	67,75	67,90	68,11	68,38	66,97
	Frauen	72,76	72,88	72,94	73,07	73,13	72,86
Alter 15	Männer	62,62	62,78	62,94	63,15	63,41	62,00
	Frauen	67,79	67,91	67,97	68,10	68,16	67,90
Alter 20	Männer	57,74	57,90	58,05	58,25	58,52	57,12
	Frauen	62,85	62,97	63,03	63,16	63,21	62,97
Alter 25	Männer	52,91	53,06	53,20	53,40	53,66	52,29
	Frauen	57,92	58,03	58,09	58,22	58,28	58,04
Alter 30	Männer	48,06	48,21	48,36	48,56	48,81	47,47
	Frauen	52,99	53,11	53,16	53,29	53,35	53,11
Alter 35	Männer	43,23	43,38	43,53	43,72	43,98	42,64
	Frauen	48,07	48,19	48,25	48,38	48,43	48,20
Alter 40	Männer	38,44	38,59	38,73	38,93	39,18	37,87
	Frauen	43,20	43,32	43,37	43,50	43,55	43,33
Alter 45	Männer	33,76	33,89	34,03	34,22	34,45	33,25
	Frauen	38,40	38,51	38,56	38,69	38,74	38,53
Alter 50	Männer	29,27	29,39	29,50	29,67	29,87	28,83
	Frauen	33,71	33,81	33,86	33,98	34,03	33,85
Alter 55	Männer	24,99	25,10	25,21	25,37	25,53	24,68
	Frauen	29,15	29,25	29,29	29,41	29,46	29,26
Alter 60	Männer	20,93	21,04	21,16	21,31	21,44	20,75
	Frauen	24,71	24,81	24,85	24,96	25,02	24,76
Alter 65	Männer	17,11	17,22	17,33	17,48	17,59	16,99
	Frauen	20,41	20,52	20,56	20,68	20,75	20,41
Alter 70	Männer	13,54	13,63	13,74	13,89	13,98	13,41
	Frauen	16,25	16,36	16,41	16,53	16,61	16,20
Alter 75	Männer	10,34	10,40	10,47	10,58	10,66	10,16
	Frauen	12,38	12,47	12,49	12,60	12,67	12,27
Alter 80	Männer	7,65	7,67	7,71	7,77	7,82	7,44
	Frauen	8,97	9,04	9,06	9,13	9,19	8,86
Alter 85	Männer	5,46	5,47	5,49	5,52	5,56	5,22
	Frauen	6,19	6,26	6,25	6,29	6,33	6,08
Alter 90	Männer	3,84	3,89	3,88	3,84	3,89	3,61
	Frauen	4,15	4,30	4,27	4,25	4,29	4,08
Alter 95	Männer	2,71	2,72	2,72	2,71	2,74	2,52
	Frauen	2,88	2,98	2,97	2,97	3,01	2,84
Alter 100	Männer	1,98	1,98	1,99	1,98	2,01	1,82
	Frauen	2,10	2,15	2,15	2,14	2,17	2,03

1) Es beziehen sich: Das Alter 0 auf den Zeitpunkt der Geburt, die anderen Altersangaben auf den Zeitpunkt, an dem jemand genau x Jahre alt geworden ist.

2) Ohne Berlin - West.

3) Ohne Berlin - Ost.

4) Ergebnis des Zensus noch nicht berücksichtigt.

## 4 Eheschließungen

## 4 Eheschließungen

### 4.1 Eheschließende 2012 nach dem Alter und bisherigem Familienstand

Alter von ... bis unter ... Jahren	Eheschließende Männer				Eheschließende Frauen			
	insgesamt	ledig	verwitwet	geschieden	insgesamt	ledig	verwitwet	geschieden
unter 18	7	7	-	-	132	131	-	1
18 - 19	203	203	-	-	1 484	1 484	-	-
19 - 20	566	564	-	2	2 541	2 540	-	1
unter 20	776	774	-	2	4 157	4 155	-	2
20 - 21	1 345	1 342	-	3	4 212	4 188	-	24
21 - 22	2 714	2 703	-	11	6 391	6 347	1	43
22 - 23	4 279	4 263	-	16	9 509	9 407	1	101
23 - 24	6 319	6 278	-	41	12 815	12 611	1	203
24 - 25	9 193	9 113	-	80	16 521	16 187	2	332
20 - 25	23 850	23 699	-	151	49 448	48 740	5	703
25 - 26	11 847	11 731	-	116	19 721	19 254	4	463
26 - 27	14 234	14 007	2	225	20 890	20 237	13	640
27 - 28	16 769	16 491	3	275	22 056	21 191	8	857
28 - 29	18 801	18 387	2	412	22 397	21 297	15	1 085
29 - 30	21 717	21 092	6	619	23 698	22 223	14	1 461
25 - 30	83 368	81 708	13	1 647	108 762	104 202	54	4 506
30 - 31	21 218	20 394	4	820	22 116	20 375	28	1 713
31 - 32	20 710	19 703	6	1 001	19 527	17 589	29	1 909
32 - 33	19 034	17 811	10	1 213	17 173	14 950	27	2 196
33 - 34	16 863	15 511	11	1 341	14 358	12 128	40	2 190
34 - 35	15 639	14 055	17	1 567	12 457	10 106	39	2 312
30 - 35	93 464	87 474	48	5 942	85 631	75 148	163	10 320
35 - 36	13 829	12 109	16	1 704	10 660	8 193	37	2 430
36 - 37	12 018	10 234	25	1 759	8 988	6 589	50	2 349
37 - 38	10 219	8 319	26	1 874	7 777	5 365	60	2 352
38 - 39	9 427	7 389	11	2 027	6 971	4 479	41	2 451
39 - 40	8 872	6 617	27	2 228	6 667	4 054	57	2 556
35 - 40	54 365	44 668	105	9 592	41 063	28 680	245	12 138
40 - 41	8 988	6 289	37	2 662	6 673	3 712	72	2 889
41 - 42	8 243	5 415	44	2 784	5 986	3 028	68	2 890
42 - 43	7 806	4 784	56	2 966	5 812	2 607	80	3 125
43 - 44	7 785	4 428	56	3 301	5 783	2 380	100	3 303
44 - 45	7 496	3 875	62	3 559	5 921	2 142	92	3 687
40 - 45	40 318	24 791	255	15 272	30 175	13 869	412	15 894
45 - 46	7 126	3 479	73	3 574	5 845	1 918	97	3 830
46 - 47	6 836	2 964	92	3 780	5 666	1 628	105	3 933
47 - 48	6 609	2 673	105	3 831	5 598	1 529	118	3 951
48 - 49	6 503	2 370	104	4 029	5 474	1 357	141	3 976
49 - 50	6 283	2 002	126	4 155	5 510	1 266	153	4 091
45 - 50	33 357	13 488	500	19 369	28 093	7 698	614	19 781

## 4 Eheschließungen

### 4.1 Eheschließende 2012 nach dem Alter und bisherigem Familienstand

Alter von ... bis unter ... Jahren	Eheschließende Männer				Eheschließende Frauen			
	insgesamt	ledig	verwitwet	geschieden	insgesamt	ledig	verwitwet	geschieden
50 - 51	6 301	1 922	111	4 268	5 419	1 185	171	4 063
51 - 52	5 213	1 396	139	3 678	4 289	848	145	3 296
52 - 53	4 789	1 154	121	3 514	4 053	728	155	3 170
53 - 54	4 354	976	154	3 224	3 533	619	152	2 762
54 - 55	3 811	805	169	2 837	3 092	519	144	2 429
50 - 55	24 468	6 253	694	17 521	20 386	3 899	767	15 720
55 - 56	3 701	803	181	2 717	2 712	478	127	2 107
56 - 57	3 224	629	170	2 425	2 334	395	123	1 816
57 - 58	2 879	503	182	2 194	2 079	322	130	1 627
58 - 59	2 818	510	192	2 116	1 809	267	127	1 415
59 - 60	2 620	448	176	1 996	1 669	270	116	1 283
55 - 60	15 242	2 893	901	11 448	10 603	1 732	623	8 248
60 - 61	2 486	373	230	1 883	1 507	201	122	1 184
61 - 62	1 926	280	164	1 482	1 158	153	77	928
62 - 63	1 816	254	203	1 359	1 001	128	94	779
63 - 64	1 625	226	186	1 213	878	80	80	718
64 - 65	1 458	175	188	1 095	673	78	75	520
60 - 65	9 311	1 308	971	7 032	5 217	640	448	4 129
65 - 66	1 132	150	153	829	655	60	74	521
66 - 67	768	74	122	572	404	30	51	323
67 - 68	781	75	150	556	377	41	47	289
68 - 69	788	81	180	527	410	43	57	310
69 - 70	795	83	205	507	346	34	46	266
65 - 70	4 264	463	810	2 991	2 192	208	275	1 709
70 - 71	712	79	187	446	306	29	42	235
71 - 72	623	60	198	365	265	29	44	192
72 - 73	572	47	198	327	271	21	62	188
73 - 74	479	45	194	240	196	22	46	128
74 - 75	398	29	148	221	165	14	57	94
70 - 75	2 784	260	925	1 599	1 203	115	251	837
75 - 76	327	21	140	166	117	18	38	61
76 - 77	252	16	124	112	90	9	22	59
77 - 78	214	17	104	93	79	15	19	45
78 - 79	184	12	93	79	51	8	19	24
79 - 80	136	11	79	46	37	7	16	14
75 - 80	1 113	77	540	496	374	57	114	203
80 und älter	743	41	548	154	119	24	55	40
Insgesamt	387 423	287 897	6 310	93 216	387 423	289 167	4 026	94 230

#### 4 Eheschließungen

##### 4.2 Heiratsziffern der Ledigen

Alter von ... bis unter ... Jahren	Eheschließende Ledige je 1 000 Ledige gleichen Alters														
	Reichsgebiet		Früheres Bundesgebiet				Deutschland								
	1910/11	1938	1950 <sup>1)</sup>	1961	1970	1980	2004	2005	2006	2007	2008	2009	2010	2011 <sup>2)</sup>	2012 <sup>2)</sup>
Männer															
unter 18 .....	0	0	0	0	0	0	0	0	0	0	0	0	0	0	0
18 - 19 .....	0	0	3	4	9	5	1	1	1	1	1	1	1	1	0
19 - 20 .....	1	2	13	17	33	20	3	2	2	2	2	2	1	1	1
20 - 21 .....	4	6	29	41	56	35	6	5	5	4	4	4	4	3	3
21 - 22 .....	25	28	95	120	145	50	9	8	8	7	7	7	6	6	6
22 - 23 .....	60	29	106	122	147	69	13	12	12	11	11	10	10	9	8
23 - 24 .....	98	57	132	165	172	86	18	16	16	15	15	14	14	13	12
24 - 25 .....	138	113	158	195	189	99	24	22	21	21	20	19	19	18	18
25 - 26 .....	163	169	176	212	181	107	30	29	28	27	26	26	25	24	24
26 - 27 .....	169	191	200	221	185	109	37	35	34	33	33	32	32	31	30
27 - 28 .....	176	204	225	224	178	107	43	42	40	40	39	40	39	37	38
28 - 29 .....	167	216	234	213	153	100	49	47	47	45	45	45	46	44	44
29 - 30 .....	165	214	243	202	143	88	57	56	54	54	53	53	54	52	53
30 - 31 .....	148	206	230	187	123	79	56	56	56	55	55	53	55	53	54
31 - 32 .....	142	192	240	175	109	70	54	59	55	55	55	56	56	55	56
32 - 33 .....	124	170	233	161	94	61	53	56	55	54	55	56	57	55	55
33 - 34 .....	112	158	228	148	77	57	52	54	51	52	53	54	54	53	53
34 - 35 .....	98	141	218	133	68	44	48	50	50	48	50	50	52	51	52
35 - 40 .....	71	110	177	100	47	34	40	39	37	37	37	38	39	39	40
40 - 45 .....	34	62	104	60	28	18	24	22	21	21	22	22	22	21	21
45 - 50 .....	18	33	53	31	17	9	15	14	13	13	13	13	13	13	14
50 - 55 .....	9	18	24	17	11	5	10	10	10	9	10	10	10	10	10
55 - 60 .....	5	9	11	10	6	3	7	7	7	7	7	7	7	8	8
60 - 65 .....	0	0	0	6	5	3	5	5	4	5	5	5	5	6	6
65 - 70 .....	0	0	0	3	3	2	3	2	3	2	3	3	3	3	3
Frauen															
unter 16 .....	0	0	0	0	1	0	0	0	0	0	0	0	0	0	0
16 - 17 .....	2	3	4	9	17	4	0	0	0	0	0	0	0	0	0
17 - 18 .....	7	12	15	30	50	11	1	1	1	0	0	0	0	0	0
18 - 19 .....	21	39	42	71	112	53	8	7	7	6	5	5	5	4	4
19 - 20 .....	45	60	75	115	166	73	12	10	10	9	8	8	7	7	6
20 - 21 .....	75	96	103	160	206	102	17	15	15	14	13	12	11	10	10
21 - 22 .....	116	142	145	226	286	121	23	22	20	19	18	17	16	14	14
22 - 23 .....	140	157	165	243	269	132	31	28	27	26	24	23	22	20	20
23 - 24 .....	162	207	183	254	258	134	39	36	35	33	32	30	30	29	27
24 - 25 .....	175	223	194	254	248	134	48	45	42	41	41	39	39	37	36
25 - 26 .....	174	233	192	238	217	126	56	53	50	49	49	48	48	46	46
26 - 27 .....	165	231	193	213	204	114	62	60	58	56	56	55	55	53	53
27 - 28 .....	155	218	190	187	173	102	68	67	64	63	62	62	63	60	60
28 - 29 .....	133	198	175	156	141	90	73	70	68	66	67	67	68	66	65
29 - 30 .....	124	178	161	129	128	82	76	74	72	71	70	71	73	71	72
30 - 31 .....	101	151	130	107	105	75	71	72	70	69	69	70	72	69	72
31 - 32 .....	87	129	122	91	92	67	63	67	66	64	65	67	67	66	67
32 - 33 .....	73	106	107	75	76	53	59	61	60	59	60	62	63	61	63
33 - 34 .....	63	92	93	66	65	49	57	57	53	54	55	55	57	57	58
34 - 35 .....	52	76	83	55	57	38	50	51	49	46	49	50	51	51	52
35 - 40 .....	38	51	54	39	38	26	37	36	33	33	33	34	35	35	36
40 - 45 .....	18	25	24	23	20	15	21	19	17	17	17	17	17	17	18
45 - 50 .....	10	14	13	12	13	10	14	13	12	12	12	12	12	12	12
50 - 55 .....	5	6	6	6	8	6	10	10	9	9	10	10	10	10	10
55 - 60 .....	2	3	3	3	4	4	6	6	6	6	6	7	7	7	8
60 - 65 .....	0	0	0	2	2	2	2	3	3	3	4	4	4	4	4
65 - 70 .....	0	0	0	1	1	1	1	2	2	1	2	2	2	2	2

1) Ohne Berlin-West.

2) Ergebnis des Zensus noch nicht berücksichtigt.

#### 4 Eheschließungen

##### 4.3 Eheschließende 2012 nach dem Alter der Eheschließenden und dem Altersabstand

###### 4.3.1 Eheschließende Männer

Alter der eheschließenden Männer nach Einzelaltersjahren	Ehe- schließende Männer insgesamt	Davon mit Frauen die ... sind								
		mehr als 10 Jahre jünger	5 bis 10 Jahre jünger	2 bis unter 5 Jahre jünger	1 bis unter 2 Jahre jünger	gleichaltrig (unter 1 Jahr)	1 bis unter 2 Jahre älter	2 bis unter 5 Jahre älter	5 bis 10 Jahre älter	mehr als 10 Jahre älter
unter 18 .....	7	-	-	-	-	-	1	4	2	-
18 .....	203	-	-	3	7	58	38	61	30	6
19 .....	566	-	-	13	147	129	99	106	56	16
20 .....	1 345	-	-	201	259	293	178	264	121	29
21 .....	2 714	-	6	554	503	535	383	472	210	51
22 .....	4 279	-	18	1 110	798	816	537	632	278	90
23 .....	6 319	-	186	1 702	1 114	1 105	749	925	425	113
24 .....	9 193	-	366	2 591	1 578	1 687	1 054	1 242	552	123
25 .....	11 847	-	748	3 545	2 047	2 076	1 138	1 506	648	139
26 .....	14 234	-	1 089	4 586	2 397	2 260	1 298	1 729	747	128
27 .....	16 769	1	1 690	5 637	2 636	2 506	1 482	1 932	747	138
28 .....	18 801	1	2 274	6 479	2 890	2 510	1 692	2 033	770	152
29 .....	21 717	38	3 273	7 636	3 149	3 001	1 686	2 042	742	150
30 .....	21 218	84	3 992	7 160	3 008	2 571	1 626	1 862	748	167
31 .....	20 710	116	4 469	7 272	2 800	2 245	1 329	1 681	663	135
32 .....	19 034	212	4 748	6 622	2 318	1 898	1 149	1 354	581	152
33 .....	16 863	287	4 710	5 916	1 865	1 435	899	1 123	512	116
34 .....	15 639	439	5 060	5 069	1 459	1 259	776	984	472	121
35 .....	13 829	542	5 044	4 152	1 195	939	588	822	433	114
36 .....	12 018	722	4 483	3 348	986	775	494	699	396	115
37 .....	10 219	790	4 000	2 625	712	638	383	610	367	94
38 .....	9 427	902	3 742	2 203	595	551	376	594	382	82
39 .....	8 872	1 057	3 451	1 928	531	467	366	594	388	90
40 .....	8 988	1 243	3 212	1 787	560	535	367	659	506	119
41 .....	8 243	1 327	2 857	1 606	505	414	340	621	476	97
42 .....	7 806	1 350	2 489	1 460	487	417	339	672	504	88
43 .....	7 785	1 486	2 279	1 454	472	424	337	690	547	96
44 .....	7 496	1 386	2 035	1 473	517	469	350	682	485	99
45 .....	7 126	1 363	1 856	1 302	500	452	371	716	473	93
46 .....	6 836	1 343	1 744	1 286	469	444	373	705	394	78
47 .....	6 609	1 216	1 622	1 296	459	458	373	695	409	81
48 .....	6 503	1 232	1 534	1 285	479	442	370	694	401	66
49 .....	6 283	1 154	1 595	1 294	458	451	337	618	313	63
50 .....	6 301	1 020	1 633	1 356	503	533	309	546	351	50
51 .....	5 213	923	1 438	1 104	416	333	238	435	282	44
52 .....	4 789	823	1 352	1 135	335	307	231	343	226	37
53 .....	4 354	764	1 217	1 012	320	282	188	303	231	37
54 .....	3 811	674	1 191	872	231	209	148	269	183	34
55 .....	3 701	729	1 176	754	283	208	152	242	139	18
56 .....	3 224	694	1 086	634	202	156	112	211	105	24
57 .....	2 879	663	942	556	166	148	110	176	97	21
58 .....	2 818	705	1 003	485	148	136	102	150	72	17
59 .....	2 620	686	893	452	115	145	93	134	79	23
60 .....	2 486	682	858	430	132	130	76	101	59	18
61 .....	1 926	587	625	293	109	82	57	113	50	10
62 .....	1 816	586	549	313	95	74	54	82	46	17
63 .....	1 625	567	487	268	81	60	36	71	42	13
64 .....	1 458	530	482	241	62	47	25	39	31	1
65 .....	1 132	442	371	151	32	40	14	39	37	6
66 .....	768	308	230	107	29	17	16	34	24	3
67 .....	781	332	232	105	35	23	13	22	18	1
68 .....	788	333	234	101	23	31	13	30	19	4
69 .....	795	342	232	89	32	32	15	34	17	2
70 und älter .....	4 640	2 334	1 250	543	146	125	80	109	44	9
Insgesamt .....	387 423	33 015	92 053	105 596	41 395	37 378	23 960	33 506	16 930	3 590

#### 4 Eheschließungen

##### 4.3 Eheschließende 2012 nach dem Alter der Eheschließenden und dem Altersabstand

##### 4.3.2 Eheschließende Frauen

Alter der eheschließenden Frauen nach Einzelaltersjahren	Ehe- schließende Frauen insgesamt	Davon mit Männern die ... sind								
		mehr als 10 Jahre jünger	5 bis 10 Jahre jünger	2 bis unter 5 Jahre jünger	1 bis unter 2 Jahre jünger	gleichaltrig (unter 1 Jahr)	1 bis unter 2 Jahre älter	2 bis unter 5 Jahre älter	5 bis 10 Jahre älter	mehr als 10 Jahre älter
unter 18 .....	132	-	-	-	-	-	7	48	62	15
18 .....	1 484	-	-	2	1	58	147	567	570	139
19 .....	2 541	-	-	1	38	129	259	982	885	247
20 .....	4 212	-	-	29	99	293	503	1 630	1 342	316
21 .....	6 391	-	-	71	178	535	798	2 331	1 929	549
22 .....	9 509	-	1	151	383	816	1 114	3 430	2 864	750
23 .....	12 815	-	14	334	537	1 105	1 578	4 482	3 774	991
24 .....	16 521	-	19	518	749	1 687	2 047	5 696	4 613	1 192
25 .....	19 721	-	61	764	1 054	2 076	2 397	6 700	5 211	1 458
26 .....	20 890	-	108	1 043	1 138	2 260	2 636	7 213	5 155	1 337
27 .....	22 056	-	148	1 207	1 298	2 506	2 890	7 401	5 089	1 517
28 .....	22 397	-	254	1 525	1 482	2 510	3 149	7 046	4 838	1 593
29 .....	23 698	1	383	1 879	1 692	3 001	3 008	6 990	5 059	1 685
30 .....	22 116	6	513	1 964	1 686	2 571	2 800	6 212	4 701	1 663
31 .....	19 527	13	584	2 010	1 626	2 245	2 318	5 080	4 080	1 571
32 .....	17 173	9	668	2 019	1 329	1 898	1 865	4 245	3 653	1 487
33 .....	14 358	38	707	1 720	1 149	1 435	1 459	3 419	3 135	1 296
34 .....	12 457	49	721	1 590	899	1 259	1 195	2 706	2 857	1 181
35 .....	10 660	60	770	1 307	776	939	986	2 220	2 550	1 052
36 .....	8 988	78	720	1 062	588	775	712	2 003	2 162	888
37 .....	7 777	83	624	895	494	638	595	1 706	1 925	817
38 .....	6 971	98	625	811	383	551	531	1 527	1 737	708
39 .....	6 667	100	524	692	376	467	560	1 509	1 726	713
40 .....	6 673	124	543	627	366	535	505	1 541	1 706	726
41 .....	5 986	133	433	597	367	414	487	1 349	1 534	672
42 .....	5 812	144	419	586	340	417	472	1 321	1 460	653
43 .....	5 783	125	371	620	339	424	517	1 323	1 482	582
44 .....	5 921	134	374	639	337	469	500	1 311	1 481	676
45 .....	5 845	128	432	635	350	452	469	1 277	1 428	674
46 .....	5 666	126	397	687	371	444	459	1 281	1 290	611
47 .....	5 598	100	440	726	373	458	479	1 271	1 186	565
48 .....	5 474	127	523	686	373	442	458	1 199	1 116	550
49 .....	5 510	141	563	736	370	451	503	1 080	1 121	545
50 .....	5 419	142	538	751	337	533	416	1 084	1 129	489
51 .....	4 289	116	438	615	309	333	335	853	881	409
52 .....	4 053	108	443	603	238	307	320	763	892	379
53 .....	3 533	135	417	500	231	282	231	659	786	292
54 .....	3 092	104	377	428	188	209	283	544	673	286
55 .....	2 712	107	370	380	148	208	202	512	554	231
56 .....	2 334	101	362	280	152	156	166	450	439	228
57 .....	2 079	83	311	266	112	148	148	385	435	191
58 .....	1 809	101	246	231	110	136	115	329	364	177
59 .....	1 669	85	226	212	102	145	132	299	315	153
60 .....	1 507	77	222	185	93	130	109	295	258	138
61 .....	1 158	76	172	130	76	82	95	207	220	100
62 .....	1 001	84	136	113	57	74	81	173	198	85
63 .....	878	58	121	138	54	60	62	117	183	85
64 .....	673	47	90	98	36	47	32	90	176	57
65 .....	655	57	87	76	25	40	29	120	162	59
66 .....	404	26	58	51	14	17	35	68	109	26
67 .....	377	28	49	46	16	23	23	78	81	33
68 .....	410	24	51	44	13	31	32	81	99	35
69 .....	346	27	43	28	13	32	21	78	70	34
70 und älter .....	1 696	187	234	198	95	125	125	315	308	109
Insgesamt .....	387 423	3 590	16 930	33 506	23 960	37 378	41 395	105 596	92 053	33 015



#### 4 Eheschließungen

##### 4.4 Durchschnittliches Heiratsalter nach dem bisherigen Familienstand der Ehepartner

Jahr	Durchschnittliches Heiratsalter in Jahren							
	Männer				Frauen			
	insgesamt	Familienstand vor der Eheschließung			insgesamt	Familienstand vor der Eheschließung		
ledig		verwitwet	geschieden	ledig		verwitwet	geschieden	
Deutschland								
1991 .....	31,8	28,5	57,6	41,5	28,9	26,1	45,6	38,0
1992 .....	32,1	28,8	57,7	42,0	29,3	26,4	47,1	38,5
1993 .....	32,5	29,2	58,8	42,4	29,7	26,8	48,6	38,8
1994 .....	32,8	29,4	58,9	42,7	30,0	27,1	48,6	39,0
1995 .....	33,2	29,7	59,3	43,0	30,3	27,3	48,9	39,3
1996 .....	33,4	30,0	60,0	43,2	30,6	27,6	49,1	39,4
1997.....	33,7	30,3	59,7	43,4	30,9	27,8	48,8	39,6
1998.....	34,3	30,6	60,0	43,7	31,3	28,0	49,2	40,0
1999.....	34,7	31,0	60,7	44,1	31,7	28,3	50,2	40,4
2000.....	35,0	31,2	60,8	44,4	31,9	28,4	50,2	40,8
2001.....	35,9	31,6	62,0	45,2	32,6	28,8	51,5	41,7
2002.....	35,4	31,8	60,4	44,5	32,3	28,8	50,0	40,9
2003.....	35,8	32,0	60,9	44,9	32,5	29,0	50,7	41,3
2004.....	36,2	32,4	61,2	45,3	33,0	29,4	50,8	41,8
2005.....	36,5	32,6	61,3	45,8	33,3	29,6	50,9	42,4
2006.....	36,5	32,6	61,8	46,2	33,3	29,6	51,4	42,9
2007.....	36,7	32,7	62,2	46,7	33,5	29,8	52,0	43,4
2008.....	37,0	33,0	62,6	47,1	33,8	30,0	52,3	44,0
2009.....	37,2	33,1	62,6	47,6	34,0	30,2	52,5	44,3
2010.....	37,3	33,2	62,6	48,0	34,1	30,3	52,9	44,7
2011.....	37,5	33,3	63,0	48,4	34,4	30,5	53,2	45,1
2012.....	37,7	33,5	63,3	48,9	34,6	30,7	53,9	45,6
Früheres Bundesgebiet <sup>1)</sup>								
1950 .....	31,0	28,1	48,7	39,5	27,4	25,4	36,3	34,8
1955 .....	29,8	27,0	52,5	40,7	26,2	24,4	41,7	36,5
1960 .....	28,5	25,9	54,7	40,7	25,2	23,7	45,6	36,7
1965 .....	28,5	26,0	56,1	39,3	25,4	23,7	47,1	35,4
1970 .....	28,3	25,6	57,1	38,4	24,9	23,0	48,1	35,0
1975 .....	28,4	25,3	57,8	37,9	25,1	22,7	49,6	34,6
1980 .....	29,0	26,1	57,4	38,5	25,8	23,4	49,5	35,1
1985 .....	30,3	27,2	57,5	39,7	27,1	24,6	48,9	36,3
1990 .....	31,4	28,4	57,2	41,0	28,4	25,9	47,9	37,5
1991 .....	31,7	28,7	57,5	41,6	28,8	26,2	45,2	37,9
1992 .....	32,1	29,0	57,4	41,9	29,2	26,5	47,1	38,3
1993 .....	32,5	29,3	58,6	42,4	29,6	26,9	48,8	38,6
1994 .....	32,8	29,6	58,7	42,7	29,9	27,2	48,9	38,8
1995 .....	33,1	29,9	58,9	42,8	30,3	27,5	49,1	39,0
1996 .....	33,4	30,1	59,8	43,0	30,5	27,7	49,3	39,1
1997.....	33,7	30,4	59,4	43,2	30,8	27,9	49,0	39,3
1998.....	34,2	30,7	59,6	43,5	31,2	28,1	49,3	39,7
1999.....	34,6	31,1	60,5	43,9	31,6	28,4	50,5	40,1
2000.....	34,9	31,3	60,7	44,2	31,8	28,5	50,4	40,5
Neue Länder und Berlin-Ost								
1950 .....	-	-	-	-	-	-	-	-
1955 .....	29,5	24,6	54,1	40,5	26,4	23,2	43,8	36,3
1960 .....	27,6	23,9	55,5	38,7	25,0	22,5	47,5	35,5
1965 .....	28,1	24,2	57,1	36,5	25,5	22,9	48,7	33,6
1970 .....	27,5	24,0	56,9	35,8	24,5	21,9	49,1	33,6
1975 .....	27,0	23,7	56,6	36,0	24,3	21,8	48,8	33,2
1980 .....	27,0	23,9	55,2	36,2	24,3	21,8	47,5	33,3
1985 .....	28,4	24,8	54,9	37,3	25,7	22,7	47,3	34,1
1990 .....	30,0	25,8	55,8	38,9	27,3	23,7	45,8	35,7
1991 .....	32,1	26,6	58,3	41,2	29,3	24,5	47,8	38,3
1992 .....	32,6	27,1	59,4	42,5	29,9	25,1	47,1	39,6
1993 .....	32,7	27,6	60,0	42,7	30,0	25,5	47,8	39,8
1994 .....	33,0	28,0	60,2	43,2	30,3	26,0	46,7	40,1
1995 .....	33,5	28,5	61,1	43,8	30,7	26,4	47,5	40,7
1996 .....	33,8	29,0	61,5	44,2	31,1	26,7	47,4	41,1
1997.....	34,0	29,3	61,6	44,4	31,2	27,0	47,3	41,2
1998.....	34,8	29,8	62,5	44,9	31,9	27,3	48,5	41,9
1999.....	35,2	30,3	61,6	45,1	32,2	27,7	48,6	42,0
2000.....	35,4	30,7	61,6	45,4	32,5	28,0	48,8	42,3

1) Bis einschl. 1955 ohne das Saarland.

#### 4 Eheschließungen

##### 4.5 Eheschließende nach bisherigem Familienstand

Jahr	Eheschließungen insgesamt <sup>1)</sup>	Eheschließende Männer						Eheschließende Frauen					
		ledig		verwitwet		geschieden		ledig		verwitwet		geschieden	
		Anzahl	%	Anzahl	%	Anzahl	%	Anzahl	%	Anzahl	%	Anzahl	%
1955	617 228	507 468	82,2	36 083	5,8	73 674	11,9	529 595	85,8	34 656	5,6	52 974	8,6
1956	630 932	523 523	83,0	35 130	5,6	72 279	11,5	547 734	86,8	29 839	4,7	53 359	8,5
1957	632 659	528 313	83,5	35 376	5,6	68 968	10,9	552 190	87,3	28 851	4,6	51 616	8,2
1958	648 471	547 335	84,4	35 607	5,5	65 529	10,1	571 542	88,1	26 949	4,2	49 979	7,7
1959	665 844	566 144	85,0	34 948	5,2	64 737	9,7	590 904	88,7	25 261	3,8	49 665	7,5
1960	689 028	590 935	85,8	33 773	4,9	64 320	9,3	614 010	89,1	24 482	3,6	50 536	7,3
1961	699 339	601 455	86,0	33 576	4,8	64 308	9,2	624 459	89,3	23 725	3,4	51 155	7,3
1962	696 317	600 328	86,2	32 660	4,7	63 329	9,1	620 869	89,2	23 311	3,3	52 137	7,5
1963	655 974	562 016	85,7	32 228	4,9	61 730	9,4	581 125	88,6	22 174	3,4	52 675	8,0
1964	642 037	548 046	85,4	31 353	4,9	62 638	9,8	565 482	88,1	21 552	3,4	55 003	8,6
1965	621 130	527 440	84,9	30 352	4,9	63 338	10,2	542 596	87,4	21 044	3,4	57 490	9,3
1966	606 133	513 110	84,7	29 776	4,9	63 247	10,4	526 911	86,9	20 708	3,4	58 514	9,7
1967	600 247	507 507	84,5	29 790	5,0	62 950	10,5	520 115	86,7	21 241	3,5	58 891	9,8
1968	563 826	472 997	83,9	27 358	4,9	63 471	11,3	484 617	86,0	18 078	3,2	61 131	10,8
1969	571 737	479 981	84,0	27 218	4,8	64 538	11,3	491 455	86,0	18 215	3,2	62 067	10,9
1970	575 233	482 878	83,9	26 243	4,6	66 112	11,5	494 412	85,9	17 498	3,0	63 323	11,0
1971	562 235	471 654	83,9	24 900	4,4	65 681	11,7	482 196	85,8	16 758	3,0	63 281	11,3
1972	548 707	456 965	83,3	24 002	4,4	67 740	12,3	467 087	85,1	16 753	3,1	64 867	11,8
1973	532 022	439 109	82,5	22 589	4,2	70 324	13,2	448 920	84,4	15 551	2,9	67 551	12,7
1974	516 081	420 693	81,5	21 452	4,2	73 936	14,3	429 395	83,2	15 173	2,9	71 513	13,9
1975	528 811	430 061	81,3	20 758	3,9	77 992	14,7	438 864	83,0	14 293	2,7	75 654	14,3
1976	510 318	408 573	80,1	20 032	3,9	81 713	16,0	416 318	81,6	14 088	2,8	79 912	15,7
1977	505 889	404 005	79,9	18 544	3,7	83 340	16,5	411 135	81,3	13 244	2,6	81 510	16,1
1978	469 278	379 677	80,9	16 311	3,5	73 290	15,6	387 106	82,5	11 516	2,5	70 656	15,1
1979	481 707	389 170	80,8	15 975	3,3	76 562	15,9	396 229	82,3	11 704	2,4	73 774	15,3
1980	496 603	401 281	80,8	15 568	3,1	79 754	16,1	406 991	82,0	11 424	2,3	78 188	15,7
1981	487 832	390 059	80,0	15 353	3,1	82 420	16,9	395 624	81,1	11 394	2,3	80 814	16,6
1982	486 856	385 235	79,1	15 271	3,1	86 350	17,7	390 165	80,1	11 777	2,4	84 914	17,4
1983	495 392	384 695	77,7	18 092	3,7	92 605	18,7	388 679	78,5	17 907	3,6	88 806	17,9
1984	498 040	389 692	78,2	12 946	2,6	95 402	19,2	396 675	79,6	6 669	1,3	94 696	19,0
1985	496 175	387 588	78,1	13 086	2,6	95 501	19,2	393 012	79,2	7 486	1,5	95 677	19,3
1986	509 320	396 694	77,9	12 671	2,5	99 955	19,6	402 062	78,9	7 564	1,5	99 694	19,6
1987	523 847	406 951	77,7	12 727	2,4	104 169	19,9	411 357	78,5	8 094	1,5	104 396	19,9
1988	534 903	414 291	77,5	12 633	2,4	107 979	20,2	418 327	78,2	8 140	1,5	108 436	20,3
1989	529 597	408 638	77,2	12 472	2,4	108 487	20,5	411 565	77,7	8 296	1,6	109 736	20,7
1990	516 388	401 738	77,8	12 092	2,3	102 558	19,9	403 042	78,1	7 827	1,5	105 519	20,4
1991	454 291	353 063	77,7	11 323	2,5	89 905	19,8	351 885	77,5	7 620	1,7	94 786	20,9
1992	453 428	352 413	77,7	11 105	2,4	89 910	19,8	351 332	77,5	6 997	1,5	95 099	21,0
1993	442 605	343 658	77,6	10 390	2,3	88 557	20,0	341 339	77,1	6 260	1,4	95 006	21,5
1994	440 244	340 742	77,4	10 046	2,3	89 456	20,3	337 157	76,6	5 871	1,3	97 216	22,1
1995	430 534	331 483	77,0	10 143	2,4	88 908	20,7	327 534	76,1	5 917	1,4	97 083	22,5
1996	427 297	328 425	76,9	9 746	2,3	89 126	20,9	323 144	75,6	5 830	1,4	98 323	23,0
1997	422 776	323 125	76,4	9 549	2,3	90 102	21,3	316 616	74,9	5 785	1,4	100 375	23,7
1998	417 420	312 937	75,0	9 622	2,3	94 861	22,7	307 310	73,6	5 899	1,4	104 211	25,0
1999	430 674	320 605	74,4	9 851	2,3	100 218	23,3	315 001	73,1	5 923	1,4	109 750	25,5
2000	418 550	310 679	74,2	9 371	2,2	98 500	23,5	305 637	73,0	5 934	1,4	106 979	25,6
2001	389 591	281 227	72,2	9 897	2,5	98 467	25,3	277 742	71,3	5 986	1,5	105 863	27,2
2002	391 963	288 451	73,6	7 936	2,0	95 576	24,4	284 644	72,6	5 156	1,3	102 163	26,1
2003	382 911	280 350	73,2	7 697	2,0	94 864	24,8	277 763	72,5	4 878	1,3	100 270	26,2
2004	395 992	287 186	72,5	7 619	1,9	101 187	25,6	283 738	71,7	4 811	1,2	107 443	27,1
2005	388 451	283 252	72,9	7 301	1,9	97 898	25,2	280 669	72,3	4 528	1,2	103 254	26,6
2006	373 681	274 022	73,3	7 018	1,9	92 641	24,8	273 222	73,1	4 330	1,2	96 129	25,7
2007	368 922	271 454	73,6	6 732	1,8	90 736	24,6	271 278	73,5	4 276	1,2	93 368	25,3
2008	377 055	276 236	73,3	6 876	1,8	93 943	24,9	275 923	73,2	4 410	1,2	96 722	25,7
2009	378 439	277 627	73,4	6 586	1,7	94 226	24,9	278 449	73,6	4 287	1,1	95 703	25,3
2010	382 047	282 347	73,9	6 332	1,7	93 368	24,4	283 742	74,3	4 098	1,1	94 207	24,7
2011	377 816	278 954	73,8	6 234	1,7	92 628	24,5	280 366	74,2	4 091	1,1	93 359	24,7
2012	387 423	287 897	74,3	6 310	1,6	93 216	24,1	289 167	74,6	4 026	1,0	94 230	24,3

<sup>1)</sup> Einschl. "Familienstand unbekannt".

## 4 Eheschließungen

### 4.6 Eheschließende nach dem gegenseitigen Familienstand vor der Eheschließung

Jahr	Ehe- schließungen insgesamt <sup>1)</sup>	Nach dem bisherigen Familienstand des Mannes								
		ledig			verwitwet			geschieden		
		nach dem bisherigen Familienstand der Frau								
		ledig	ver- witwet	ge- schieden	ledig	ver- witwet	ge- schieden	ledig	ver- witwet	ge- schieden
1955 .....	617 228	476 469	10 594	20 405	15 358	12 354	8 371	37 768	11 708	24 198
1956 .....	630 932	495 050	8 395	20 078	15 038	11 249	8 843	37 646	10 195	24 438
1957 .....	632 659	501 229	7 711	19 373	14 965	11 714	8 697	35 996	9 426	23 546
1958 .....	648 471	521 357	6 766	19 212	15 002	11 828	8 777	35 183	8 355	21 990
1959 .....	665 844	540 943	6 072	19 128	14 722	11 521	8 703	35 235	7 664	21 831
1960 .....	689 028	564 875	6 048	20 012	13 998	11 188	8 587	35 137	7 246	21 937
1961 .....	699 339	.	.	.	.	.	.	.	.	.
1962 .....	696 317	572 673	5 391	22 264	13 211	11 278	8 171	34 985	6 642	21 702
1963 .....	655 974	534 267	5 019	22 730	12 906	11 167	8 155	33 952	5 988	21 790
1964 .....	642 037	518 848	5 034	24 164	12 497	10 865	7 991	34 137	5 653	22 848
1965 .....	621 130	496 796	4 943	25 701	11 940	10 430	7 982	33 860	5 671	23 807
1966 .....	606 133	481 859	4 869	26 382	11 515	10 397	7 864	33 537	5 442	24 268
1967 .....	600 247	476 181	4 836	26 490	10 937	11 070	7 783	32 997	5 335	24 618
1968 .....	563 826	441 902	4 257	26 838	10 333	9 130	7 895	32 382	4 691	26 398
1969 .....	571 737	448 876	4 137	26 968	10 007	9 328	7 883	32 572	4 750	27 216
1970 .....	575 233	452 440	3 912	26 526	9 375	9 028	7 840	32 597	4 558	28 957
1971 .....	562 235	441 298	3 706	26 650	8 738	8 557	7 605	32 160	4 495	29 026
1972 .....	548 707	426 602	3 622	26 741	7 976	8 557	7 469	32 509	4 574	30 657
1973 .....	532 022	408 728	3 363	27 018	7 335	7 756	7 498	32 857	4 432	33 035
1974 .....	516 081	388 954	3 396	28 343	6 709	7 374	7 369	33 732	4 403	35 801
1975 .....	528 811	396 828	2 922	30 311	6 307	7 061	7 390	35 729	4 310	37 953
1976 .....	510 318	374 270	3 027	31 276	5 879	6 804	7 349	36 169	4 257	41 287
1977 .....	505 889	368 589	2 883	32 533	5 299	6 308	6 937	37 247	4 053	42 040
1978 .....	469 278	348 414	2 616	28 647	4 839	5 352	6 120	33 853	3 548	35 889
1979 .....	481 707	356 274	2 716	30 180	4 395	5 435	6 145	35 560	3 553	37 449
1980 .....	496 603	366 012	2 658	32 611	4 186	5 117	6 265	36 793	3 649	39 312
1981 .....	487 832	353 817	2 684	33 558	4 007	4 963	6 383	37 800	3 747	40 873
1982 .....	486 856	347 629	2 675	34 931	3 799	4 950	6 522	38 737	4 152	43 461
1983 .....	495 392	344 848	4 096	35 751	3 662	7 780	6 650	40 169	6 031	46 405
1984 .....	498 040	350 754	1 531	37 407	3 403	2 675	6 868	42 518	2 463	50 421
1985 .....	496 175	347 839	1 675	38 074	3 148	3 094	6 844	42 025	2 717	50 759
1986 .....	509 320	354 764	1 814	40 116	3 088	2 947	6 636	44 210	2 803	52 942
1987 .....	523 847	362 553	2 061	42 337	3 034	2 964	6 729	45 770	3 069	55 330
1988 .....	534 903	368 162	2 005	44 124	2 796	2 996	6 841	47 369	3 139	57 471
1989 .....	529 597	361 659	2 087	44 892	2 836	2 909	6 727	47 070	3 300	58 117
1990 .....	516 388	356 293	2 150	43 295	2 804	2 663	6 625	43 945	3 014	55 599
1991 .....	454 291	310 653	2 671	39 739	2 634	2 478	6 211	38 598	2 471	48 836
1992 .....	453 428	309 626	2 354	40 433	2 728	2 277	6 100	38 978	2 366	48 566
1993 .....	442 605	300 803	1 904	40 951	2 340	2 030	6 020	38 196	2 326	48 035
1994 .....	440 244	296 574	1 771	42 397	2 244	1 835	5 967	38 339	2 265	48 852
1995 .....	430 534	287 284	1 751	42 448	2 208	1 802	6 133	38 042	2 364	48 502
1996 .....	427 297	283 392	1 730	43 303	2 072	1 794	5 880	37 680	2 306	49 140
1997 .....	422 776	276 687	1 765	44 673	2 021	1 688	5 840	37 908	2 332	49 862
1998 .....	417 420	266 226	1 639	45 072	2 013	1 784	5 825	39 071	2 476	53 314
1999 .....	430 674	272 050	1 754	46 801	2 069	1 655	6 127	40 882	2 514	56 822
2000 .....	418 550	263 925	1 730	45 024	1 860	1 590	5 921	39 852	2 614	56 034
2001 .....	389 591	236 458	1 605	43 164	1 966	1 731	6 200	39 318	2 650	56 499
2002 .....	391 963	243 763	1 503	43 185	1 629	1 265	5 042	39 252	2 388	53 936
2003 .....	382 911	237 324	1 389	41 637	1 617	1 198	4 882	38 822	2 291	53 751
2004 .....	395 992	241 941	1 341	43 904	1 547	1 107	4 965	40 250	2 363	58 574
2005 .....	388 451	240 595	1 327	41 330	1 470	952	4 879	38 604	2 249	57 045
2006 .....	373 681	235 039	1 203	37 780	1 363	1 001	4 654	36 820	2 126	53 695
2007 .....	368 922	234 193	1 146	36 115	1 298	969	4 465	35 787	2 161	52 788
2008 .....	377 055	238 287	1 152	36 797	1 318	945	4 613	36 318	2 313	55 312
2009 .....	378 439	240 518	1 120	35 989	1 261	865	4 460	36 670	2 302	55 254
2010 .....	382 047	246 052	1 025	35 270	1 253	823	4 256	36 437	2 250	54 681
2011 .....	377 816	243 290	1 060	34 604	1 261	780	4 193	35 815	2 251	54 562
2012 .....	387 423	252 100	1 032	34 765	1 222	800	4 288	35 845	2 194	55 177

1) Einschl. "Familienstand unbekannt".

## 4 Eheschließungen

### 4.7 Eheschließungen (Erst-Ehen und Wiederverheiratungen)

Jahr	Insgesamt	Darunter			
		Erst-Ehen <sup>1)</sup>		Wiederverheiratungen <sup>2)</sup>	
	Anzahl	%	Anzahl	%	
Deutschland					
1990 .....	516 388	356 293	69,0	67 901	13,1
1991 .....	454 291	310 653	68,4	59 996	13,2
1992 .....	453 428	309 626	68,3	59 309	13,1
1993 .....	442 605	300 803	68,0	58 411	13,2
1994 .....	440 244	296 574	67,4	58 919	13,4
1995 .....	430 534	287 284	66,7	58 801	13,7
1996 .....	427 297	283 392	66,3	59 120	13,8
1997 .....	422 776	276 687	65,4	59 722	14,1
1998 .....	417 420	266 226	63,8	63 399	15,2
1999 .....	430 674	272 050	63,2	67 118	15,6
2000 .....	418 550	263 925	63,1	66 159	15,8
2001 .....	389 591	236 458	60,7	67 080	17,2
2002 .....	391 963	243 763	62,2	62 631	16,0
2003 .....	382 911	237 324	62,0	62 122	16,2
2004 .....	395 992	241 941	61,1	67 009	16,9
2005 .....	388 451	240 595	61,9	65 125	16,8
2006 .....	373 681	235 039	62,9	61 476	16,5
2007 .....	368 922	234 193	63,5	60 383	16,4
2008 .....	377 055	238 287	63,2	63 183	16,8
2009 .....	378 439	240 518	63,6	62 881	16,6
2010 .....	382 047	246 052	64,4	62 010	16,2
2011 .....	377 816	243 290	64,4	61 786	16,4
2012 .....	387 423	252 100	65,1	62 459	16,1
Früheres Bundesgebiet					
1951 .....	522 946	386 472	73,9	45 261	8,7
1952 .....	483 358	370 050	76,6	38 816	8,0
1953 .....	462 101	361 157	78,2	35 212	7,6
1954 .....	453 168	356 403	78,6	33 956	7,5
1955 .....	461 818	366 474	79,4	33 788	7,3
1956 .....	478 352	386 896	80,9	32 365	6,8
1957 .....	482 590	391 665	81,2	33 196	6,9
1958 .....	494 110	405 389	82,0	32 111	6,5
1959 .....	503 981	417 222	82,8	31 579	6,3
1960 .....	521 445	434 656	83,4	31 361	6,0
1961 .....	529 901	443 021	83,6	31 479	5,9
1962 .....	530 640	443 685	83,6	31 240	5,9
1963 .....	507 644	422 160	83,2	30 853	6,1
1964 .....	506 182	418 674	82,7	31 342	6,2
1965 .....	492 128	403 018	81,9	32 222	6,5
1966 .....	484 562	395 043	81,5	32 739	6,8
1967 .....	483 101	392 737	81,3	33 927	7,0
1968 .....	444 150	356 581	80,3	32 920	7,4
1969 .....	446 586	358 563	80,3	33 443	7,5
1970 .....	444 510	355 740	80,0	34 838	7,8
1971 .....	432 030	343 600	79,5	34 804	8,1
1972 .....	415 132	326 149	78,6	35 709	8,6
1973 .....	394 603	306 042	77,6	36 160	9,2
1974 .....	377 265	286 628	76,0	37 469	9,9
1975 .....	386 681	293 053	75,8	38 557	10,0
1976 .....	365 728	269 490	73,7	40 846	11,2
1977 .....	358 487	263 016	73,4	39 584	11,0
1978 .....	328 215	246 640	75,1	32 317	9,8
1979 .....	344 823	257 156	74,6	34 886	10,1
1980 .....	362 408	269 240	74,3	36 644	10,1
1981 .....	359 658	263 375	73,2	37 780	10,5
1982 .....	361 966	261 199	72,2	40 522	11,2
1983 .....	369 963	259 098	70,0	47 455	12,8
1984 .....	364 140	260 727	71,6	41 017	11,3
1985 .....	364 661	260 200	71,4	41 815	11,5
1986 .....	372 112	264 042	71,0	43 070	11,6
1987 .....	382 564	271 511	71,0	44 125	11,5
1988 .....	397 738	281 861	70,9	45 931	11,5
1989 .....	398 608	281 157	70,5	46 726	11,7
1990 .....	414 475	292 591	70,6	48 822	11,8

1) Beide Ehepartner waren vor der Eheschließung ledig.

2) Beide Ehepartner waren vor der Eheschließung verwitwet oder geschieden.

## 4 Eheschließungen

### 4.8 Eheschließungen 2012 nach dem Alter der Ehefrau und der Zahl der gemeinsamen vorehelichen Kinder

Alter der Ehefrau	Ehe- schließungen insgesamt	Darunter Eheschließungen mit vorehelichen Kindern						Gesamtzahl der Kinder
		zu- sammen	% von Spalte 1	davon mit ... Kind(ern)				
				1	2	3	4 und mehr	
unter 18 .....	132	13	9,8	13	-	-	-	13
18 .....	1 484	201	13,5	193	8	-	-	209
19 .....	2 541	298	11,7	275	22	1	-	322
20 .....	4 212	603	14,3	558	43	2	-	650
21 .....	6 391	915	14,3	817	93	5	-	1 018
22 .....	9 509	1 644	17,3	1 436	187	19	2	1 875
23 .....	12 815	2 363	18,4	2 034	300	24	5	2 726
24 .....	16 521	2 752	16,7	2 374	331	42	5	3 182
25 .....	19 721	3 395	17,2	2 922	419	44	10	3 934
26 .....	20 890	3 789	18,1	3 217	505	55	12	4 444
27 .....	22 056	4 230	19,2	3 536	614	66	14	5 024
28 .....	22 397	4 546	20,3	3 853	619	57	17	5 334
29 .....	23 698	5 191	21,9	4 261	837	81	12	6 233
30 .....	22 116	5 256	23,8	4 263	882	84	27	6 393
31 .....	19 527	5 074	26,0	4 036	927	83	28	6 261
32 .....	17 173	4 806	28,0	3 755	946	79	26	5 999
33 .....	14 358	4 493	31,3	3 460	924	94	15	5 662
34 .....	12 457	3 976	31,9	2 974	896	84	22	5 119
35 .....	10 660	3 547	33,3	2 635	811	79	22	4 589
36 .....	8 988	3 027	33,7	2 169	751	88	19	4 018
37 .....	7 777	2 648	34,0	1 895	660	74	19	3 519
38 .....	6 971	2 224	31,9	1 585	557	71	11	2 961
39 .....	6 667	2 045	30,7	1 443	537	57	8	2 722
40 .....	6 673	1 916	28,7	1 350	513	43	10	2 547
41 .....	5 986	1 496	25,0	1 054	389	49	4	1 995
42 .....	5 812	1 277	22,0	911	323	38	5	1 691
43 .....	5 783	1 016	17,6	729	246	34	7	1 351
44 .....	5 921	851	14,4	634	183	27	7	1 112
45 .....	5 845	651	11,1	483	148	14	6	847
46 .....	5 666	518	9,1	383	115	19	1	674
47 .....	5 598	443	7,9	329	102	10	2	571
48 .....	5 474	371	6,8	269	87	8	7	497
49 .....	5 510	317	5,8	239	69	8	1	405
50 und älter .....	40 094	1 558	3,9	1 133	343	59	23	2 107
Insgesamt .....	387 423	77 450	20,0	61 218	14 387	1 498	347	96 004

#### 4 Eheschließungen

##### 4.9 Eheschließungen nach der Staatsangehörigkeit (deutsch/ausländisch) der Ehepartner

Jahr	Insgesamt	Zwischen deutschen Personen	Von oder mit ausländischen Personen									
			zusammen	zwischen ausländischen Personen		Frau Deutsche, Mann Ausländer	Mann Deutscher, Frau Ausländerin					
				zusammen	darunter mit gleicher Staatsangehörigkeit							
Anzahl	% v. Sp.1	Anzahl	% v. Sp.1	Anzahl	% v. Sp.4	Anzahl	% v. Sp.4	Anzahl	% v. Sp.4			
1	2	3	4	5	6	7	8	9	10	11	12	
Deutschland												
1991 .....	454 291	402 825	88,7	51 466	11,3	7 511	14,6	2 948	24 148	46,9	19 807	38,5
1992 .....	453 428	396 855	87,5	56 573	12,5	8 629	15,3	.	25 156	44,5	22 788	40,3
1993 .....	442 605	383 050	86,5	59 555	13,5	9 505	16,0	3 327	25 203	42,3	24 847	41,7
1994 .....	440 244	376 087	85,4	64 157	14,6	10 908	17,0	3 394	26 731	41,7	26 518	41,3
1995 .....	430 534	364 092	84,6	66 442	15,4	11 582	17,4	3 805	26 554	40,0	28 306	42,6
1996 .....	427 297	357 073	83,6	70 224	16,4	12 680	18,1	4 615	27 907	39,7	29 637	42,2
1997 .....	422 776	348 939	82,5	73 837	17,5	12 452	16,9	4 563	30 198	40,9	31 187	42,2
1998 .....	417 420	346 835	83,1	70 585	16,9	11 356	16,1	4 531	27 402	38,8	31 827	45,1
1999 .....	430 674	360 556	83,7	70 118	16,3	11 549	16,5	4 693	26 234	37,4	32 335	46,1
2000 .....	418 550	345 477	82,5	73 073	17,5	11 911	16,3	7 043	27 323	37,4	33 839	46,3
2001 .....	389 591	317 496	81,5	72 095	18,5	11 408	15,8	6 895	25 186	34,9	35 501	49,2
2002 .....	391 963	318 244	81,2	73 719	18,8	11 251	15,3	6 811	26 057	35,3	36 411	49,4
2003 .....	382 911	312 145	81,5	70 766	18,5	10 568	14,9	6 164	25 015	35,3	35 183	49,7
2004 .....	395 992	330 535	83,5	65 457	16,5	9 219	14,1	5 233	23 474	35,9	32 764	50,1
2005 .....	388 451	329 455	84,8	58 996	15,2	8 493	14,4	4 944	21 113	35,8	29 390	49,8
2006 .....	373 681	319 384	85,5	54 297	14,5	7 578	14,0	4 470	19 748	36,4	26 971	49,7
2007 .....	368 922	318 082	86,2	50 840	13,8	7 299	14,4	4 388	18 608	36,6	24 933	49,0
2008 .....	377 055	328 311	87,1	48 744	12,9	7 302	15,0	4 462	18 154	37,2	23 288	47,8
2009 .....	378 439	326 780	86,3	51 659	13,7	7 373	14,3	4 581	19 167	37,1	25 119	48,6
2010 .....	382 047	330 754	86,6	51 293	13,4	7 495	14,6	4 908	19 103	37,2	24 695	48,1
2011 .....	377 816	326 481	86,4	51 335	13,6	7 824	15,2	5 228	18 708	36,4	24 803	48,3
2012 .....	387 423	334 966	86,5	52 457	13,5	8 282	15,8	5 605	19 337	36,9	24 838	47,3
Früheres Bundesgebiet												
1960 .....	521 445	500 362	96,0	21 083	4,0	1 625	7,7	998	15 600	74,0	3 858	18,3
1965 .....	492 128	460 034	93,5	32 094	6,5	5 300	16,5	4 223	18 648	58,1	8 146	25,4
1970 .....	444 510	411 514	92,6	32 996	7,4	8 199	24,8	6 749	14 645	44,4	10 152	30,8
1975 .....	386 681	352 118	91,1	34 563	8,9	7 469	21,6	5 748	16 054	46,4	11 040	31,9
1980 .....	362 408	327 023	90,2	35 385	9,8	7 374	20,8	5 753	18 927	53,5	9 084	25,7
1981 .....	359 658	321 596	89,4	38 062	10,6	8 955	23,5	7 170	19 427	51,0	9 680	25,4
1982 .....	361 966	326 133	90,1	35 833	9,9	7 579	21,2	5 740	18 306	51,1	9 948	27,8
1983 .....	369 963	334 174	90,3	35 789	9,7	7 821	21,9	6 055	18 012	50,3	9 956	27,8
1984 .....	364 140	329 569	90,5	34 571	9,5	8 134	23,5	6 501	16 333	47,2	10 104	29,2
1985 .....	364 661	330 434	90,6	34 227	9,4	8 521	24,9	6 775	15 756	46,0	9 950	29,1
1986 .....	372 112	336 701	90,5	35 411	9,5	7 911	22,3	5 776	16 472	46,5	11 028	31,1
1987 .....	382 564	347 469	90,8	35 095	9,2	5 191	14,8	2 763	17 636	50,3	12 268	35,0
1988 .....	397 738	359 299	90,3	38 439	9,7	5 989	15,6	3 257	18 665	48,6	13 785	35,9
1989 .....	398 608	356 361	89,4	42 247	10,6	6 361	15,1	3 423	20 216	47,9	15 670	37,1
1990 .....	414 475	367 936	88,8	46 539	11,2	6 755	14,5	3 175	22 031	47,3	17 753	38,1
1991 .....	403 762	354 660	87,8	49 102	12,2	7 455	15,2	2 931	22 382	45,6	19 265	39,2
1992 .....	405 196	351 647	86,8	53 549	13,2	8 531	15,9	3 154	23 099	43,1	21 919	40,9
1993 .....	393 353	337 294	85,7	56 059	14,3	9 398	16,8	3 308	22 967	41,0	23 694	42,3
1994 .....	387 815	327 690	84,5	60 125	15,5	10 694	17,8	3 361	24 298	40,4	25 133	41,8
1995 .....	376 350	314 284	83,5	62 066	16,5	11 380	18,3	3 771	23 977	38,6	26 709	43,0
1996 .....	373 245	308 201	82,6	65 044	17,4	12 521	19,3	4 577	24 784	38,1	27 739	42,6
1997 .....	369 396	301 269	81,6	68 127	18,4	12 261	18,0	4 517	26 670	39,1	29 196	42,9
1998 .....	362 548	297 346	82,0	65 202	18,0	11 163	17,1	4 487	24 249	37,2	29 790	45,7
1999 .....	370 171	305 211	82,5	64 960	17,5	11 324	17,4	4 633	23 418	36,0	30 218	46,5
2000 .....	359 837	292 098	81,2	67 739	18,8	11 687	17,3	.	24 535	36,2	31 517	46,5
Neue Länder und Berlin-Ost												
1991 .....	50 529	48 165	95,3	2 364	4,7	56	2,4	17	1 766	74,7	542	22,9
1992 .....	48 232	45 208	93,7	3 024	6,3	98	3,2	.	2 057	68,0	869	28,7
1993 .....	49 252	45 756	92,9	3 496	7,1	107	3,1	19	2 236	64,0	1 153	33,0
1994 .....	52 429	48 397	92,3	4 032	7,7	214	5,3	33	2 433	60,3	1 385	34,4
1995 .....	54 184	49 808	91,9	4 376	8,1	202	4,6	34	2 577	58,9	1 597	36,5
1996 .....	54 052	48 872	90,4	5 180	9,6	159	3,1	38	3 123	60,3	1 898	36,6
1997 .....	53 380	47 670	89,3	5 710	10,7	191	3,3	46	3 528	61,8	1 991	34,9
1998 .....	54 872	49 489	90,2	5 383	9,8	193	3,6	44	3 153	58,6	2 037	37,8
1999 .....	60 503	55 345	91,5	5 158	8,5	225	4,4	60	2 816	54,6	2 117	41,0
2000 .....	58 713	53 379	90,9	5 334	9,1	224	4,2	.	2 788	52,3	2 322	43,5

## 4 Eheschließungen

### 4.10 Eheschließende 2012 nach Staatsangehörigkeit

#### 4.10.1 Eheschließende Männer

Staatsangehörigkeit der Eheschließenden	Ehe- schließende Männer insgesamt	Davon Staatsangehörigkeit der Ehefrau				
		deutsch	ausländisch			
			die gleiche wie der Ehemann	eine andere als der Ehemann		
				aus einem EU-Staat	aus rest- lichem Europa	eine andere nicht aus Europa <sup>1)</sup>
aus einem Staat Europas	381 281	349 174	5 137	10 035	9 273	7 662
deutsch (000)	359 804	334 966	-	9 116	8 401	7 321
aus einem anderen EU-Staat	10 359	7 134	2 176	472	337	240
belgisch (124)	149	128	6	8	3	4
britisch (168)	809	725	26	21	15	22
bulgarisch (125)	191	69	104	4	11	3
dänisch (126)	58	51	3	3	1	-
estnisch (127)	14	8	1	1	3	1
finnisch (128)	31	24	6	-	-	1
französisch (129)	527	449	16	20	19	23
griechisch (134)	734	415	173	75	58	13
irisch (135)	93	84	4	4	1	-
italienisch (137)	3 199	1 951	892	180	103	73
lettisch (139)	23	10	10	2	-	1
litauisch (142)	40	13	18	1	5	3
luxemburgisch (143)	81	61	14	3	1	2
maltesisch (145)	1	1	-	-	-	-
niederländisch (148)	781	649	78	23	19	12
österreichisch (151)	996	826	89	29	32	20
polnisch (152)	905	400	459	17	18	11
portugiesisch (153)	425	347	28	15	11	24
rumänisch (154)	421	201	190	16	7	7
schwedisch (157)	105	99	2	-	2	2
slowakisch (155)	36	21	9	5	-	1
slowenisch (131)	73	58	2	3	9	1
spanisch (161)	534	449	21	36	15	13
tschechisch (164)	59	45	11	2	1	-
ungarisch (165)	69	48	12	4	2	3
zyprisch (181)	5	2	2	-	1	-
aus einem übrigen Staat Europas	11 118	7 074	2 961	447	535	101
albanisch (121)	84	50	23	9	2	-
andorranisch (123)	-	-	-	-	-	-
bosnisch-herzegowinisch (122)	628	333	182	21	85	7
isländisch (136)	7	7	-	-	-	-
kosovarisch (150)	557	353	122	24	54	4
kroatisch (130)	938	502	303	56	69	8
liechtensteinisch (141)	3	2	-	-	1	-
mazedonisch (144)	326	198	79	7	41	1
moldauisch (146)	25	17	6	1	1	-
monegassisch (147)	-	-	-	-	-	-
montenegrinisch (140)	96	46	21	4	25	-
norwegisch (149)	40	36	-	2	-	2
russisch (160)	375	274	71	7	12	11
sanmarinesisch (156)	-	-	-	-	-	-
schweizerisch (158)	354	313	26	10	1	4
serbisch, einschl. Kosovo (133)	5	4	1	-	-	-
serbisch (170)	815	416	211	39	143	6
ehem. serbisch-montenegr. (132)	-	-	-	-	-	-
türkisch (163)	6 620	4 366	1 870	262	68	54
ukrainisch (166)	206	135	39	3	26	3
vatikanisch (167)	-	-	-	-	-	-
weißrussisch (belarussisch) (169)	39	22	7	2	7	1
sonst. europ. Staatsangeh. (199)	-	-	-	-	-	-

1) Einschl. staatenlos und Staatsangehörigkeit unbekannt.

## 4 Eheschließungen

### 4.10 Eheschließende 2012 nach Staatsangehörigkeit

#### 4.10.1 Eheschließende Männer

Staatsangehörigkeit der Eheschließenden	Ehe- schließende Männer insgesamt	Davon Staatsangehörigkeit der Ehefrau				
		deutsch	ausländisch			
			die gleiche wie der Ehemann	eine andere als der Ehemann		
				aus einem EU-Staat	aus rest- lichem Europa	eine andere nicht aus Europa <sup>1)</sup>
aus einem Staat Afrikas	1 733	1 542	68	85	13	25
ägyptisch (287)	162	147	-	8	2	5
äquatorialguineisch (274)	-	-	-	-	-	-
äthiopisch (225)	12	9	3	-	-	-
algerisch (221)	151	135	1	10	2	3
angolanisch (223)	6	5	1	-	-	-
beninisch (229)	8	7	1	-	-	-
botsuanisch (227)	-	-	-	-	-	-
burkinisch (258)	12	12	-	-	-	-
burundisch (291)	-	-	-	-	-	-
dschibutisch (230)	-	-	-	-	-	-
eritreisch (224)	9	2	5	1	-	1
gabunisch (236)	2	2	-	-	-	-
gambisch (237)	30	26	1	3	-	-
ghanaisch (238)	24	22	1	-	-	1
guinea-bissauisch (259)	-	-	-	-	-	-
guineisch (261)	22	17	3	1	-	1
ivorisch (231)	16	14	1	1	-	-
kamerunisch (262)	40	36	1	2	-	1
kapverdisch (242)	5	5	-	-	-	-
kenianisch (243)	31	30	-	-	-	1
komorisch (244)	-	-	-	-	-	-
kongolesisch (Kongo) (245)	-	-	-	-	-	-
kongolesisch (Kongo, Dem. Rep., 246)	6	3	3	-	-	-
lesothisch (226)	-	-	-	-	-	-
liberianisch (247)	-	-	-	-	-	-
libysch (248)	8	7	-	1	-	-
madagassisch (249)	-	-	-	-	-	-
malawisch (256)	-	-	-	-	-	-
malisch (251)	-	-	-	-	-	-
marokkanisch (252)	517	455	18	32	6	6
mauretanisch (239)	5	4	-	-	-	1
mauritisch (253)	7	7	-	-	-	-
mosambikanisch (254)	5	2	3	-	-	-
namibisch (267)	2	2	-	-	-	-
nigerianisch (232)	115	106	4	3	-	2
nigrisch (255)	5	4	-	1	-	-
ruandisch (265)	1	1	-	-	-	-
sambisch (257)	4	4	-	-	-	-
santomeisch (268)	-	-	-	-	-	-
senegalesisch (269)	25	25	-	-	-	-
seychellisch (271)	1	1	-	-	-	-
sierraleonisch (272)	14	11	2	-	-	1
simbabweisch (233)	3	3	-	-	-	-
somalisch (273)	18	8	10	-	-	-
sudanesisch (Rep. Sudan ehem., 276)	2	1	-	1	-	-
sudanesisch (Rep. Sudan) (277)	3	3	-	-	-	-
südsudanesisch (278)	-	-	-	-	-	-
südafrikanisch (263)	57	56	-	1	-	-
swasiländisch (281)	-	-	-	-	-	-
tansanisch (282)	14	13	1	-	-	-
togoisch (283)	17	10	4	2	-	1
tschadisch (284)	-	-	-	-	-	-
tunesisch (285)	365	339	4	18	3	1
ugandisch (286)	8	7	1	-	-	-
zentralafrikanisch (289)	1	1	-	-	-	-
sonst. afrik. Staatsangeh. (299)	-	-	-	-	-	-

1) Einschl. staatenlos und Staatsangehörigkeit unbekannt.



## 4 Eheschließungen

### 4.10 Eheschließende 2012 nach Staatsangehörigkeit

#### 4.10.1 Eheschließende Männer

Staatsangehörigkeit der Eheschließenden	Eheschließende Männer insgesamt	Davon Staatsangehörigkeit der Ehefrau				
		deutsch	ausländisch			
			die gleiche wie der Ehemann	eine andere als der Ehemann		
				aus einem EU-Staat	aus restlichem Europa	eine andere nicht aus Europa <sup>1)</sup>
aus einem Staat Amerikas	2 025	1 833	54	83	33	22
amerikanisch (368)	1 277	1 173	30	44	14	16
antiguanisch (320)	-	-	-	-	-	-
argentinisch (323)	42	35	-	3	2	2
bahamaisch (324)	-	-	-	-	-	-
barbadisch (322)	2	2	-	-	-	-
belizisch (330)	-	-	-	-	-	-
bolivianisch (326)	13	12	-	-	1	-
brasilianisch (327)	129	114	5	7	2	1
chilenisch (332)	44	42	1	1	-	-
costaricanisch (334)	21	20	-	1	-	-
dominicanisch (Dominica, 333)	5	5	-	-	-	-
dominikanisch (Dominik. Rep., 335)	23	22	1	-	-	-
ecuadorianisch (336)	29	24	-	3	2	-
grenadisch (340)	1	1	-	-	-	-
guatemaltekeisch (345)	10	8	-	2	-	-
guyanisch (328)	-	-	-	-	-	-
haitianisch (346)	5	4	-	1	-	-
honduranisch (347)	7	5	-	2	-	-
jamaikanisch (355)	8	7	-	-	1	-
kanadisch (348)	112	97	6	3	5	1
kolumbianisch (349)	61	49	8	4	-	-
kubanisch (351)	32	31	1	-	-	-
lucianisch (366)	-	-	-	-	-	-
mexikanisch (353)	105	94	-	6	4	1
nicaraguanisch (354)	9	9	-	-	-	-
panamaisch (357)	4	4	-	-	-	-
paraguayisch (359)	2	2	-	-	-	-
peruanisch (361)	49	43	2	2	2	-
salvadorianisch (337)	4	4	-	-	-	-
von St. Kitts und Nevis (370)	-	-	-	-	-	-
surinamisch (364)	1	-	-	1	-	-
von Trinidad und Tobago (371)	1	1	-	-	-	-
uruguayisch (365)	6	5	-	1	-	-
venezolanisch (367)	22	19	-	2	-	1
vincentisch (369)	1	1	-	-	-	-
sonst. amerik. Staatsangeh. (399)	-	-	-	-	-	-
aus einem Staat Asiens	2 024	1 454	337	88	62	83
afghanisch (423)	152	110	37	3	2	-
armenisch (422)	40	23	11	2	4	-
aserbaidshianisch (425)	32	18	6	1	5	2
bahrainisch (424)	-	-	-	-	-	-
bangladeschisch (460)	19	18	1	-	-	-
bhutanisch (426)	1	1	-	-	-	-
bruneiisch (429)	-	-	-	-	-	-
chinesisch (Taiwan, 465)	6	2	3	-	-	1
chinesisch (China, 479)	76	50	17	4	3	2
georgisch (430)	39	26	8	3	2	-
indisch (436)	98	86	1	8	3	-
indonesisch (437)	27	20	6	1	-	-
irakisch (438)	210	105	61	18	9	17
iranisch (439)	162	113	25	10	7	7
israelisch (441)	103	86	2	6	3	6
japanisch (442)	46	34	8	2	1	1
jemenitisch (421)	27	25	1	1	-	-
jordanisch (445)	46	41	1	-	-	4

1) Einschl. staatenlos und Staatsangehörigkeit unbekannt.

## 4 Eheschließungen

### 4.10 Eheschließende 2012 nach Staatsangehörigkeit

#### 4.10.1 Eheschließende Männer

Staatsangehörigkeit der Eheschließenden	Ehe- schließende Männer insgesamt	Davon Staatsangehörigkeit der Ehefrau				
		deutsch	ausländisch			
			die gleiche wie der Ehemann	eine andere als der Ehemann		
				aus einem EU-Staat	aus rest- lichem Europa	eine andere nicht aus Europa <sup>1)</sup>
noch: aus einem Staat Asiens						
kambodschanisch (446)	4	2	1	-	-	1
kasachisch (444)	60	56	1	-	3	-
katarisch (447)	-	-	-	-	-	-
kirgisch (450)	12	10	1	-	1	-
koreanisch (Korea, Dem. Volksrep. 434)	2	1	1	-	-	-
koreanisch (Korea, Republik 467)	26	21	3	-	-	2
kuwaitisch (448)	1	1	-	-	-	-
laotisch (449)	1	-	-	-	-	1
libanesisch (451)	287	241	14	13	6	13
malaysisch (482)	5	4	1	-	-	-
maledivisch (454)	1	1	-	-	-	-
mongolisch (457)	3	2	-	-	-	1
myanmarisch (427)	2	-	2	-	-	-
nepalesisch (458)	17	15	1	-	-	1
omanisch (456)	1	1	-	-	-	-
von Timor-Leste (483)	-	-	-	-	-	-
pakistanisch (461)	60	55	1	2	1	1
philippinisch (462)	18	17	1	-	-	-
saudiarabisch (472)	1	1	-	-	-	-
singapurisch (474)	-	-	-	-	-	-
sri-lankisch (431)	93	46	46	1	-	-
syrisch (475)	252	162	54	9	9	18
tadschikisch (470)	3	3	-	-	-	-
thailändisch (476)	15	9	2	3	-	1
türkmenisch (471)	5	4	-	-	-	1
usbekisch (477)	12	7	2	-	3	-
der Ver. Arabischen Emirate (469)	3	3	-	-	-	-
vietnamesisch (432)	51	29	18	1	-	3
sonst. asiat. Staatsangeh. (499)	5	5	-	-	-	-
aus Australien oder einem Staat Ozeaniens	184	174	3	3	3	1
australisch (523)	135	126	3	3	3	-
von den Cookinseln (527)	-	-	-	-	-	-
fidschianisch (526)	3	3	-	-	-	-
kiribatisch (530)	-	-	-	-	-	-
marshallisch (544)	-	-	-	-	-	-
mikronesisch (545)	-	-	-	-	-	-
naurisch (531)	-	-	-	-	-	-
neuseeländisch (536)	45	44	-	-	-	1
niueanisch (533)	-	-	-	-	-	-
palauisch (537)	1	1	-	-	-	-
papua-neuguineisch (538)	-	-	-	-	-	-
salomonisch (524)	-	-	-	-	-	-
samoanisch (543)	-	-	-	-	-	-
tongaisch (541)	-	-	-	-	-	-
tuvaluisch (540)	-	-	-	-	-	-
vanuatuisch (532)	-	-	-	-	-	-
sonst. ozean. Staatsangeh. (599)	-	-	-	-	-	-
staatenlos (997)	104	79	3	4	10	8
Unbekannt	72	47	3	6	7	9
Insgesamt	387 423	354 303	5 605	10 304	9 401	7 810

1) Einschl. staatenlos und Staatsangehörigkeit unbekannt.

## 4 Eheschließungen

### 4.10 Eheschließende 2012 nach Staatsangehörigkeit

#### 4.10.2 Eheschließende Frauen

Staatsangehörigkeit der Eheschließenden	Ehe- schließende Frauen insgesamt	Davon Staatsangehörigkeit des Ehemannes				
		deutsch	ausländisch			
			die gleiche wie die Ehefrau	eine andere als die Ehefrau		
				aus einem EU-Staat	aus rest- lichem Europa	eine andere nicht aus Europa <sup>1)</sup>
aus einem Staat Europas	379 145	352 483	5 137	7 943	8 056	5 526
deutsch (000)	354 303	334 966	-	7 134	7 074	5 129
aus einem anderen EU-Staat	12 480	9 116	2 176	472	447	269
belgisch (124)	127	105	6	3	9	4
britisch (168)	312	262	26	8	4	12
bulgarisch (125)	500	293	104	32	56	15
dänisch (126)	53	44	3	2	4	-
estnisch (127)	57	47	1	5	3	1
finnisch (128)	85	75	6	3	1	-
französisch (129)	506	442	16	18	14	16
griechisch (134)	556	302	173	27	45	9
irisch (135)	36	28	4	3	-	1
italienisch (137)	2 122	1 016	892	80	88	46
lettisch (139)	162	135	10	7	5	5
litauisch (142)	257	203	18	14	12	10
luxemburgisch (143)	62	44	14	2	-	2
maltesisch (145)	3	3	-	-	-	-
niederländisch (148)	468	358	78	9	10	13
österreichisch (151)	944	796	89	18	31	10
polnisch (152)	3 275	2 610	459	72	72	62
portugiesisch (153)	314	241	28	22	12	11
rumänisch (154)	1 112	786	190	76	45	15
schwedisch (157)	97	86	2	3	1	5
slowakisch (155)	244	203	9	14	11	7
slowenisch (131)	60	45	2	5	8	-
spanisch (161)	492	430	21	28	4	9
tschechisch (164)	368	331	11	12	4	10
ungarisch (165)	262	227	12	9	8	6
zyprisch (181)	6	4	2	-	-	-
aus einem übrigen Staat Europas	12 362	8 401	2 961	337	535	128
albanisch (121)	109	67	23	8	11	-
andorranisch (123)	-	-	-	-	-	-
bosnisch-herzegowinisch (122)	610	315	182	22	84	7
isländisch (136)	4	3	-	1	-	-
kosovarisch (150)	347	179	122	6	39	1
kroatisch (130)	1 032	596	303	49	81	3
liechtensteinisch (141)	1	1	-	-	-	-
mazedonisch (144)	265	124	79	8	51	3
moldauisch (146)	105	90	6	4	4	1
monegassisch (147)	-	-	-	-	-	-
montenegrinisch (140)	117	59	21	1	36	-
norwegisch (149)	32	30	-	-	-	2
russisch (160)	2 362	2 161	71	62	43	25
sanmarinesisch (156)	-	-	-	-	-	-
schweizerisch (158)	327	286	26	8	3	4
serbisch, einschl. Kosovo (133)	5	3	1	1	-	-
serbisch (170)	787	421	211	35	110	10
ehem. serbisch-montenegr. (132)	1	1	-	-	-	-
türkisch (163)	4 507	2 488	1 870	73	32	44
ukrainisch (166)	1 419	1 276	39	48	32	24
vatikanisch (167)	-	-	-	-	-	-
weißrussisch (belarussisch) (169)	332	301	7	11	9	4
sonst. europ. Staatsangeh. (199)	-	-	-	-	-	-

1) Einschl. staatenlos und Staatsangehörigkeit unbekannt.

## 4 Eheschließungen

### 4.10 Eheschließende 2012 nach Staatsangehörigkeit

#### 4.10.2 Eheschließende Frauen

Staatsangehörigkeit der Eheschließenden	Ehe- schließende Frauen insgesamt	Davon Staatsangehörigkeit des Ehemannes				
		deutsch	ausländisch			
			die gleiche wie die Ehefrau	eine andere als die Ehefrau		
				aus einem EU-Staat	aus rest- lichem Europa	eine andere nicht aus Europa <sup>1)</sup>
aus einem Staat Afrikas	1 066	929	68	26	18	25
ägyptisch (287)	32	31	-	1	-	-
äquatorialguineisch (274)	1	1	-	-	-	-
äthiopisch (225)	42	39	3	-	-	-
algerisch (221)	32	29	1	-	1	1
angolanisch (223)	6	5	1	-	-	-
beninisch (229)	3	2	1	-	-	-
botsuanisch (227)	3	3	-	-	-	-
burkinisch (258)	4	4	-	-	-	-
burundisch (291)	1	1	-	-	-	-
dschibutisch (230)	-	-	-	-	-	-
eritreisch (224)	20	14	5	-	1	-
gabunisch (236)	1	1	-	-	-	-
gambisch (237)	7	4	1	-	1	1
ghanaisch (238)	29	25	1	1	-	2
guinea-bissauisch (259)	-	-	-	-	-	-
guineisch (261)	8	5	3	-	-	-
ivorisch (231)	10	9	1	-	-	-
kamerunisch (262)	38	37	1	-	-	-
kapverdisch (242)	5	5	-	-	-	-
kenianisch (243)	184	179	-	4	1	-
komorisch (244)	-	-	-	-	-	-
kongolesisch (Kongo) (245)	-	-	-	-	-	-
kongolesisch (Kongo, Dem. Rep., 246)	11	8	3	-	-	-
lesothisch (226)	-	-	-	-	-	-
liberianisch (247)	1	1	-	-	-	-
libysch (248)	3	3	-	-	-	-
madagassisch (249)	22	18	-	4	-	-
malawisch (256)	1	1	-	-	-	-
malisch (251)	3	3	-	-	-	-
marokkanisch (252)	324	271	18	9	12	14
mauretanisch (239)	1	1	-	-	-	-
mauritisch (253)	9	9	-	-	-	-
mosambikanisch (254)	11	8	3	-	-	-
namibisch (267)	8	8	-	-	-	-
nigerianisch (232)	46	41	4	1	-	-
nigrisch (255)	1	1	-	-	-	-
ruandisch (265)	7	7	-	-	-	-
sambisch (257)	2	2	-	-	-	-
santomeisch (268)	-	-	-	-	-	-
senegalesisch (269)	8	8	-	-	-	-
seychellisch (271)	1	1	-	-	-	-
sierraleonisch (272)	8	5	2	-	-	1
simbabweisch (233)	7	7	-	-	-	-
somalisch (273)	16	5	10	-	-	1
sudanesisch (Rep.Sudan ehem., 276)	-	-	-	-	-	-
sudanesisch (Rep.Sudan) (277)	1	1	-	-	-	-
südsudanesisch (278)	-	-	-	-	-	-
südafrikanisch (263)	38	36	-	2	-	-
swasiländisch (281)	1	1	-	-	-	-
tansanisch (282)	8	6	1	1	-	-
togoisch (283)	20	16	4	-	-	-
tschadisch (284)	2	2	-	-	-	-
tunesisch (285)	63	49	4	3	2	5
ugandisch (286)	17	16	1	-	-	-
zentralafrikanisch (289)	-	-	-	-	-	-
sonst. afrik. Staatsangeh. (299)	-	-	-	-	-	-

1) Einschl. staatenlos und Staatsangehörigkeit unbekannt.

## 4 Eheschließungen

### 4.10 Eheschließende 2012 nach Staatsangehörigkeit

#### 4.10.2 Eheschließende Frauen

Staatsangehörigkeit der Eheschließenden	Ehe- schließende Frauen insgesamt	Davon Staatsangehörigkeit des Ehemannes				
		deutsch	ausländisch			
			die gleiche wie die Ehefrau	eine andere als die Ehefrau		
				aus einem EU-Staat	aus rest- lichem Europa	eine andere nicht aus Europa <sup>1)</sup>
aus einem Staat Amerikas	2 190	1 993	54	100	18	25
amerikanisch (368)	481	421	30	17	6	7
antiguanisch (320)	-	-	-	-	-	-
argentinisch (323)	40	38	-	2	-	-
bahamaisch (324)	1	1	-	-	-	-
barbadisch (322)	-	-	-	-	-	-
belizisch (330)	-	-	-	-	-	-
bolivianisch (326)	24	22	-	2	-	-
brasilianisch (327)	570	522	5	38	3	2
chilenisch (332)	59	55	1	2	-	1
costaricanisch (334)	18	18	-	-	-	-
dominicanisch (Dominica, 333)	10	10	-	-	-	-
dominikanisch (Dominik. Rep., 335)	55	50	1	4	-	-
ecuadorianisch (336)	52	45	-	6	-	1
grenadisch (340)	-	-	-	-	-	-
guatemaltekeisch (345)	14	14	-	-	-	-
guyanisch (328)	2	2	-	-	-	-
haitianisch (346)	3	3	-	-	-	-
honduranisch (347)	15	14	-	-	-	1
jamaikanisch (355)	12	12	-	-	-	-
kanadisch (348)	108	90	6	2	5	5
kolumbianisch (349)	189	172	8	3	1	5
kubanisch (351)	53	50	1	2	-	-
lucianisch (366)	-	-	-	-	-	-
mexikanisch (353)	244	235	-	6	2	1
nicaraguanisch (354)	7	7	-	-	-	-
panamaisch (357)	13	12	-	1	-	-
paraguayisch (359)	8	7	-	1	-	-
peruanisch (361)	149	135	2	9	1	2
salvadorianisch (337)	11	10	-	1	-	-
von St. Kitts und Nevis (370)	-	-	-	-	-	-
surinamisch (364)	-	-	-	-	-	-
von Trinidad und Tobago (371)	4	4	-	-	-	-
uruguayisch (365)	5	5	-	-	-	-
venezolanisch (367)	43	39	-	4	-	-
vincentisch (369)	-	-	-	-	-	-
sonst. amerik. Staatsangeh. (399)	-	-	-	-	-	-
aus einem Staat Asiens	4 842	4 261	337	109	57	78
afghanisch (423)	109	63	37	3	3	3
armenisch (422)	72	50	11	3	4	4
aserbaidshianisch (425)	41	27	6	2	4	2
bahrainisch (424)	1	1	-	-	-	-
bangladeschisch (460)	2	1	1	-	-	-
bhutanisch (426)	-	-	-	-	-	-
bruneiisch (429)	-	-	-	-	-	-
chinesisch (Taiwan, 465)	92	86	3	1	1	1
chinesisch (China, 479)	739	704	17	12	3	3
georgisch (430)	194	159	8	14	8	5
indisch (436)	45	43	1	1	-	-
indonesisch (437)	151	143	6	2	-	-
irakisch (438)	109	40	61	-	2	6
iranisch (439)	149	115	25	4	3	2
israelisch (441)	49	41	2	2	3	1
japanisch (442)	310	280	8	14	3	5
jemenitisch (421)	2	-	1	1	-	-
jordanisch (445)	16	14	1	-	-	1

1) Einschl. staatenlos und Staatsangehörigkeit unbekannt.

## 4 Eheschließungen

### 4.10 Eheschließende 2012 nach Staatsangehörigkeit

#### 4.10.2 Eheschließende Frauen

Staatsangehörigkeit der Eheschließenden	Ehe- schließende Frauen insgesamt	Davon Staatsangehörigkeit des Ehemannes				
		deutsch	ausländisch			
			die gleiche wie die Ehefrau	eine andere als die Ehefrau		
				aus einem EU-Staat	aus rest- lichem Europa	eine andere nicht aus Europa <sup>1)</sup>
noch: aus einem Staat Asiens						
kambodschanisch (446)	23	21	1	-	-	1
kasachisch (444)	184	175	1	5	3	-
katarisch (447)	1	-	-	-	1	-
kirgisch (450)	68	58	1	6	3	-
koreanisch (Korea, Dem. Volksrep. 434)	10	9	1	-	-	-
koreanisch (Korea, Republik 467)	144	134	3	5	-	2
kuwaitisch (448)	-	-	-	-	-	-
laotisch (449)	12	12	-	-	-	-
libanesisch (451)	86	58	14	-	7	7
malaysisch (482)	30	29	1	-	-	-
maledivisch (454)	-	-	-	-	-	-
mongolisch (457)	45	42	-	1	-	2
myanmarisch (427)	8	6	2	-	-	-
nepalesisch (458)	17	15	1	1	-	-
omanisch (456)	1	1	-	-	-	-
von Timor-Leste (483)	-	-	-	-	-	-
pakistanisch (461)	17	16	1	-	-	-
philippinisch (462)	340	330	1	7	-	2
saudiarabisch (472)	-	-	-	-	-	-
singapurisch (474)	21	20	-	-	-	1
sri-lankisch (431)	77	29	46	1	-	1
syrisch (475)	164	87	54	3	5	15
tadschikisch (470)	5	5	-	-	-	-
thailändisch (476)	1 141	1 112	2	17	2	8
türkmenisch (471)	15	14	-	-	-	1
usbekisch (477)	55	50	2	-	1	2
der Ver. Arabischen Emirate (469)	1	1	-	-	-	-
vietnamesisch (432)	296	270	18	4	1	3
sonst. asiat. Staatsangeh. (499)	-	-	-	-	-	-
aus Australien oder einem Staat Ozeaniens	85	77	3	3	1	1
australisch (523)	66	59	3	3	1	-
von den Cookinseln (527)	-	-	-	-	-	-
fidschianisch (526)	-	-	-	-	-	-
kiribatisch (530)	-	-	-	-	-	-
marshallisch (544)	-	-	-	-	-	-
mikronesisch (545)	-	-	-	-	-	-
naurisch (531)	-	-	-	-	-	-
neuseeländisch (536)	18	17	-	-	-	1
niueanisch (533)	-	-	-	-	-	-
palauisch (537)	-	-	-	-	-	-
papua-neuguineisch (538)	-	-	-	-	-	-
salomonisch (524)	-	-	-	-	-	-
samoanisch (543)	-	-	-	-	-	-
tongaisch (541)	1	1	-	-	-	-
tuvaluisch (540)	-	-	-	-	-	-
vanuatuisch (532)	-	-	-	-	-	-
sonst. ozean. Staatsangeh. (599)	-	-	-	-	-	-
staatenlos (997)	54	34	3	2	4	11
Unbekannt	41	27	3	-	3	8
Insgesamt	387 423	359 804	5 605	8 183	8 157	5 674

1) Einschl. staatenlos und Staatsangehörigkeit unbekannt.

## 4 Eheschließungen

### 4.11 Eheschließende 2012 nach der Religionszugehörigkeit der Ehepartner

Religionszugehörigkeit der Ehefrau	Eheschließungen insgesamt	Davon Religionszugehörigkeit des Ehemannes											
		Evangelische		Römisch-katholische Kirche einschl. der unierten Riten	Orthodoxe Kirche einschl. orientalisch orthodoxe Kirche	Altkath. Kirche und verw. Gruppen	Christl. orientierte Sondergemeinschaften	Jüdische Gemeinden u. Landesverbände	Islam. Religionsgemeinschaften	Andere Volks- und Weltreligionen	Freireligiöse u. Weltanschauungsgem.	Gemeinschaftslose	Ungeklärt und ohne Angabe
		Kirche in Deutschland	Freikirche										
Evangelische Kirche in Deutschland	109 970	46 363	340	26 420	416	11	263	40	588	40	-	16 784	18 705
Evangelische Freikirche	1 744	362	987	150	7	-	4	-	7	-	-	125	102
Römisch-katholische Kirche einschl. der unierten Riten	113 030	25 218	138	60 013	469	16	234	25	793	43	-	10 736	15 345
Orthodoxe Kirche einschl. orientalisch orthodoxe Kirche	4 133	927	12	1 044	995	1	17	13	93	3	-	594	434
Altkatholische Kirche und verwandte Gruppen	62	15	1	21	1	6	-	-	-	-	-	9	9
Christlich orientierte Sondergemeinschaften	1 499	208	5	211	6	-	768	-	11	2	-	140	148
Jüdische Gemeinden und Landesverbände	220	46	2	32	2	-	-	60	3	-	-	44	31
Islamische Religionsgemeinschaften	8 454	225	-	279	34	-	8	1	7 432	7	-	329	139
Andere Volks- und Weltreligionen	1 041	132	3	208	5	-	1	1	6	332	-	241	112
Freireligiöse und Weltanschauungsgemeinschaften	1	-	-	-	-	-	-	-	-	-	-	1	-
Gemeinschaftslose	71 507	9 628	76	6 200	160	6	94	48	511	24	-	54 655	105
Ungeklärt und ohne Angabe	75 762	10 208	77	8 452	118	5	93	34	168	15	-	171	56 421
Insgesamt	387 423	93 332	1 641	103 030	2 213	45	1 482	222	9 612	466	-	83 829	91 551

## 4 Eheschließungen

### 4.12 Monatliche Eheschließungsziffern

Jahr	Eheschließungen je 1 000 Einwohner <sup>1)</sup>												
	Januar	Februar	März	April	Mai	Juni	Juli	August	September	Oktober	November	Dezember	Insgesamt
<b>Deutschland</b>													
1990	2,3	3,4	5,4	5,7	10,3	10,3	7,2	9,5	8,0	5,6	4,5	5,5	6,5
1991	2,1	2,9	4,3	4,5	9,9	6,9	6,5	8,4	7,4	5,7	3,8	5,5	5,7
1992	2,1	3,0	3,9	5,3	8,0	7,6	7,5	7,4	7,4	5,7	3,7	5,5	5,6
1993	1,9	2,7	3,8	4,8	8,2	7,3	7,2	7,3	7,4	5,3	3,5	5,8	5,5
1994	1,9	2,6	4,1	4,3	8,6	7,3	7,0	7,2	8,0	4,4	3,5	5,8	5,4
1995	1,9	2,5	3,9	4,1	8,5	8,1	6,2	7,0	7,5	4,5	3,1	5,6	5,3
1996	1,7	2,5	3,6	4,0	8,4	7,3	6,1	7,9	6,6	5,1	3,5	5,6	5,2
1997	2,0	2,7	3,2	4,3	8,0	6,7	6,8	7,7	6,2	5,1	3,2	5,6	5,2
1998	1,9	2,5	3,2	4,5	7,0	6,2	7,3	7,6	6,4	5,1	3,4	5,9	5,1
1999	1,8	2,5	3,3	4,2	6,9	6,3	6,9	6,7	9,9	4,8	3,4	6,0	5,2
2000	1,7	3,3	3,3	3,8	7,0	7,4	6,3	7,1	7,0	4,5	3,2	6,2	5,1
2001	1,7	2,4	3,2	3,7	6,2	6,7	5,4	7,1	5,6	4,3	3,8	6,5	4,7
2002	1,5	3,8	3,0	3,4	7,1	5,9	5,5	7,3	5,4	4,6	3,3	6,0	4,8
2003	1,6	2,3	3,3	3,5	6,6	6,0	5,6	7,1	5,5	4,7	3,1	6,1	4,6
2004	1,5	2,2	2,7	4,8	6,2	5,9	6,4	6,3	5,9	4,8	3,5	7,3	4,8
2005	1,6	2,2	2,6	3,3	8,1	5,5	6,3	6,4	6,6	3,9	3,1	6,5	4,7
2006	1,3	1,9	2,7	3,2	5,6	7,9	5,6	6,4	6,5	4,1	2,9	6,2	4,5
2007	1,2	2,0	2,7	3,0	5,3	6,2	8,3	6,5	5,7	4,1	3,1	5,5	4,5
2008	1,2	2,2	2,4	3,2	6,3	5,5	5,4	10,0	5,4	4,4	2,9	5,9	4,6
2009	1,2	2,0	2,4	3,6	6,3	6,1	6,4	7,1	7,1	4,5	2,9	5,7	4,6
2010	1,3	1,9	2,5	3,6	6,5	6,1	7,2	6,9	6,0	5,7	2,8	5,3	4,7
2011 <sup>2)</sup>	1,3	1,9	2,2	3,7	5,7	7,0	7,2	6,6	6,4	4,0	4,1	5,3	4,6
2012 <sup>2)</sup>	1,2	2,0	2,6	3,7	6,3	7,2	6,1	7,4	6,0	4,3	3,0	6,6	4,7

Jahr	Eheschließungen je 1 000 Einwohner <sup>1)</sup>												
	Januar	Februar	März	April	Mai	Juni	Juli	August	September	Oktober	November	Dezember	Insgesamt
<b>Früheres Bundesgebiet</b>													
1951	6,3	7,6	11,1	9,4	13,9	10,6	9,8	10,6	11,9	10,9	10,6	11,0	10,3
1955	4,6	7,2	5,7	9,6	11,8	7,9	11,0	17,2	5,7	8,4	8,1	8,3	8,8
1960	5,3	8,0	6,6	10,0	11,1	10,8	11,7	15,1	8,3	8,9	8,3	8,4	9,4
1965	5,1	7,4	6,6	9,0	10,0	9,3	10,9	13,3	6,4	7,5	6,8	7,0	8,4
1970	4,8	5,4	6,8	7,7	8,8	7,9	9,4	9,0	7,1	7,7	6,0	6,9	7,3
1975	5,1	4,9	5,9	5,6	8,8	6,3	6,8	7,8	6,7	6,3	4,9	5,8	6,3
1980	2,9	4,4	5,1	5,2	9,2	6,8	6,5	7,9	6,5	6,2	4,3	5,5	5,9
1985	2,4	3,3	4,9	4,7	10,3	7,6	6,8	8,6	7,1	5,8	4,3	5,8	6,0
1990	2,3	3,4	5,2	5,6	10,2	9,5	7,2	9,6	8,2	6,1	4,9	6,1	6,6
1995	2,1	2,7	4,3	4,4	9,1	8,7	6,6	7,4	8,0	5,0	3,5	6,2	5,7
1996	1,9	2,7	4,0	4,3	8,9	7,7	6,5	8,3	7,1	5,7	3,8	6,3	5,6
1997	2,2	2,9	3,4	4,8	8,4	7,0	7,3	8,2	6,7	5,6	3,5	6,2	5,5
1998	2,0	2,7	3,5	4,9	7,2	6,5	7,7	7,8	6,8	5,6	3,7	6,5	5,4
1999	1,9	2,7	3,6	4,5	7,2	6,6	7,1	6,9	10,2	5,2	3,8	6,7	5,5

1) Verhältniszahlen für Monate auf 1 Jahr umgerechnet.

2) Ergebnis des Zensus noch nicht berücksichtigt.



## 5 Regionale Ergebnisse

## 5 Regionale Ergebnisse

### 5.1 Geburtenhäufigkeit 2012 <sup>1)</sup> nach Ländern

Altersjahre

Land	Zusammengefasste Geburtenziffer <sup>*)</sup> (je 1 000 Frauen)	
	Frauen im Alter von ... bis unter ... Jahren	
	15 - 45	15 - 50
Baden-Württemberg	1 355,1	1 357,2
Bayern	1 370,1	1 372,6
Berlin	1 341,4	1 344,0
Brandenburg	1 439,4	1 440,9
Bremen	1 318,7	1 322,6
Hamburg	1 281,8	1 285,8
Hessen	1 384,7	1 386,9
Mecklenburg-Vorpommern	1 428,3	1 429,4
Niedersachsen	1 386,8	1 388,5
Nordrhein-Westfalen	1 377,5	1 379,5
Rheinland-Pfalz	1 366,2	1 367,9
Saarland	1 232,9	1 234,6
Sachsen	1 482,7	1 484,2
Sachsen-Anhalt	1 415,4	1 416,5
Schleswig-Holstein	1 414,8	1 416,3
Thüringen	1 447,5	1 448,2
Deutschland	1 375,7	1 377,7

<sup>\*)</sup> Zusammengefasste Geburtenziffer, "durchschnittliche Kinderzahl je 1 000 Frauen":  
 Summe der altersspezifischen Geburtenziffern. Alter nach Altersjahrmethode abgegrenzt.  
 - Siehe auch Erläuterungen, Punkte 3.3.5 und 3.3.6. -

1) Ergebnis des Zensus noch nicht berücksichtigt.

## 5 Regionale Ergebnisse

### 5.2 Durchschnittliche fernere Lebenserwartung nach Ländern <sup>\*)</sup>

Sterbetafel 2009/2011 <sup>1)</sup>

Land	Im Alter von ... Jahren						
	0	1	20	40	60	65	80
<b>Männlich</b>							
Baden-Württemberg	79,15	78,43	59,65	40,27	22,28	18,32	8,21
Bayern <sup>2)</sup>	78,31	77,59	58,83	39,51	21,65	17,77	7,86
Berlin	77,60	76,91	58,11	38,72	21,36	17,61	8,12
Brandenburg	76,97	76,27	57,46	38,18	20,90	17,09	7,49
Bremen	76,51	76,05	57,31	37,98	20,88	17,19	7,96
Hamburg	77,63	76,96	58,19	38,82	21,34	17,63	8,16
Hessen	78,42	77,69	58,93	39,57	21,77	17,87	8,01
Mecklenburg-Vorpommern	75,86	75,11	56,34	37,15	20,34	16,65	7,30
Niedersachsen	77,42	76,80	58,03	38,73	21,16	17,33	7,69
Nordrhein-Westfalen	77,31	76,66	57,89	38,54	20,93	17,14	7,60
Rheinland-Pfalz	77,73	77,02	58,26	38,91	21,13	17,30	7,65
Saarland	76,70	75,94	57,18	37,83	20,33	16,61	7,36
Sachsen	77,29	76,49	57,69	38,35	21,14	17,39	7,71
Sachsen-Anhalt	75,71	74,97	56,21	36,98	20,10	16,39	7,13
Schleswig-Holstein	77,46	76,74	58,00	38,73	21,18	17,37	7,74
Thüringen	76,68	75,91	57,16	37,85	20,58	16,77	7,22
Deutschland	77,72	77,02	58,25	38,93	21,31	17,48	7,77
<b>Weiblich</b>							
Baden-Württemberg	83,64	82,88	64,04	44,35	25,61	21,26	9,48
Bayern <sup>2)</sup>	83,14	82,36	63,52	43,86	25,20	20,87	9,14
Berlin	82,55	81,77	62,92	43,25	24,78	20,55	9,29
Brandenburg	82,44	81,69	62,84	43,18	24,60	20,26	8,75
Bremen	82,05	81,38	62,62	43,00	24,76	20,59	9,36
Hamburg	82,56	81,85	63,01	43,32	24,93	20,74	9,40
Hessen	82,90	82,18	63,34	43,66	25,09	20,81	9,24
Mecklenburg-Vorpommern	82,31	81,52	62,67	43,06	24,56	20,23	8,74
Niedersachsen	82,41	81,75	62,93	43,30	24,85	20,60	9,10
Nordrhein-Westfalen	82,20	81,51	62,68	43,03	24,64	20,41	9,03
Rheinland-Pfalz	82,42	81,70	62,86	43,19	24,68	20,42	8,93
Saarland	81,71	80,97	62,12	42,52	24,26	20,08	8,85
Sachsen	83,24	82,42	63,56	43,87	25,22	20,84	9,15
Sachsen-Anhalt	81,86	81,05	62,23	42,61	24,18	19,88	8,57
Schleswig-Holstein	82,26	81,50	62,69	43,05	24,68	20,45	9,05
Thüringen	82,33	81,52	62,68	43,07	24,47	20,08	8,63
Deutschland	82,73	81,99	63,16	43,50	24,96	20,68	9,13

<sup>\*)</sup> Es beziehen sich: Das Alter 0 auf den Zeitpunkt der Geburt, die anderen Altersangaben auf den Zeitpunkt, an dem jemand genau x Jahre alt geworden ist.

1) Ergebnis des Zensus noch nicht berücksichtigt.

2) Die Werte für Bayern werden aufgrund einer länderspezifischen Methodik ermittelt.

## 5 Regionale Ergebnisse

### 5.3 Eheschließungen, Geborene und Gestorbene 2012 nach Kreisen

Schlüssel Nr.	Kreisfreie Stadt bzw. Landkreis  Regierungsbezirk  Land	Eheschließungen	Lebendgeborene		Tot- geborene	Gestorbene <sup>1)</sup>			Schlüssel Nr.
			insgesamt	darunter Eltern nicht miteinander verheiratet		insgesamt	und zwar		
							im 1. Lebensjahr	in den ersten 7 Lebens- tagen <sup>2)</sup>	
Baden-Württemberg									
8 1 11	Stuttgart, Landeshauptstadt	2 549	5 643	1 390	18	5 117	19	12	8 1 11
8 1 15	Böblingen	1 624	3 301	590	10	3 118	13	7	8 1 15
8 1 16	Esslingen	2 250	4 361	882	17	4 661	15	10	8 1 16
8 1 17	Göppingen	1 268	1 946	419	8	2 447	7	2	8 1 17
8 1 18	Ludwigsburg	2 242	4 711	938	18	4 528	16	6	8 1 18
8 1 19	Rems-Murr-Kreis	1 833	3 248	694	9	3 780	9	7	8 1 19
8 1 21	Heilbronn, Stadt	529	1 165	240	5	1 189	2	1	8 1 21
8 1 25	Heilbronn	1 607	2 664	549	10	3 077	9	6	8 1 25
8 1 26	Hohenlohekreis	492	899	179	5	1 050	2	-	8 1 26
8 1 27	Schwäbisch Hall	957	1 625	377	8	1 840	1	1	8 1 27
8 1 28	Main-Tauber-Kreis	612	935	199	3	1 482	5	3	8 1 28
8 1 35	Heidenheim	555	1 021	245	1	1 431	4	2	8 1 35
8 1 36	Ostalbkreis	1 383	2 462	536	9	3 126	12	8	8 1 36
8 1	Reg.-Bez. Stuttgart	17 901	33 981	7 238	121	36 846	114	65	81
8 2 11	Baden-Baden, Stadt	388	346	95	1	750	1	-	8 2 11
8 2 12	Karlsruhe, Stadt	1 473	2 567	729	12	2 917	8	3	8 2 12
8 2 15	Karlsruhe	2 021	3 594	784	13	4 130	14	6	8 2 15
8 2 16	Rastatt	986	1 645	385	10	2 248	9	4	8 2 16
8 2 21	Heidelberg, Stadt	944	1 303	359	1	1 098	6	3	8 2 21
8 2 22	Mannheim, Universitätsstadt	1 229	2 681	751	13	3 063	14	11	8 2 22
8 2 25	Neckar-Odenwald-Kreis	636	1 033	211	3	1 572	4	2	8 2 25
8 2 26	Rhein-Neckar-Kreis	2 620	4 563	1 022	15	5 134	10	4	8 2 26
8 2 31	Pforzheim, Stadt	435	1 067	284	6	1 322	2	2	8 2 31
8 2 35	Calw	719	1 147	225	3	1 428	4	2	8 2 35
8 2 36	Enzkreis	917	1 476	299	6	1 719	6	3	8 2 36
8 2 37	Freudenstadt	525	909	192	5	1 192	-	-	8 2 37
8 2	Reg.-Bez. Karlsruhe	12 893	22 331	5 336	88	26 573	78	40	82
8 3 11	Freiburg im Breisgau, Stadt	1 254	2 256	803	6	1 768	9	6	8 3 11
8 3 15	Breisgau-Hochschwarzwald	1 265	1 971	573	4	2 277	4	-	8 3 15
8 3 16	Emmendingen	764	1 227	325	4	1 474	2	1	8 3 16
8 3 17	Ortenaukreis	1 982	3 496	1 016	11	4 145	9	9	8 3 17
8 3 25	Rottweil	644	1 107	215	2	1 385	1	-	8 3 25
8 3 26	Schwarzwald-Baar-Kreis	937	1 579	393	4	2 172	3	-	8 3 26
8 3 27	Tuttlingen	565	1 239	253	2	1 337	4	1	8 3 27
8 3 35	Konstanz	1 577	2 166	669	6	2 628	6	3	8 3 35
8 3 36	Lörrach	1 102	1 781	524	7	1 992	6	3	8 3 36
8 3 37	Waldshut	804	1 278	359	3	1 543	5	3	8 3 37
8 3	Reg.-Bez. Freiburg	10 894	18 100	5 130	49	20 721	49	26	83
8 4 15	Reutlingen	1 293	2 291	490	4	2 635	12	9	8 4 15
8 4 16	Tübingen	1 039	1 817	425	7	1 638	9	4	8 4 16
8 4 17	Zollernalbkreis	892	1 404	288	2	1 859	6	1	8 4 17
8 4 21	Ulm, Universitätsstadt	710	1 211	267	4	1 162	-	-	8 4 21
8 4 25	Alb-Donau-Kreis	840	1 549	259	9	1 746	5	3	8 4 25
8 4 26	Biberach	868	1 669	337	5	1 676	4	2	8 4 26
8 4 35	Bodenseekreis	1 183	1 694	422	5	1 936	6	3	8 4 35
8 4 36	Ravensburg	1 422	2 363	613	7	2 527	8	4	8 4 36
8 4 37	Sigmaringen	620	1 067	238	4	1 265	2	1	8 4 37
8 4	Reg.-Bez. Tübingen	8 867	15 065	3 339	47	16 444	52	27	84
8	Land insgesamt	50 555	89 477	21 043	305	100 584	293	158	8

1) Ohne Totgeborene, nachträglich beurkundete  
Kriegssterbefälle und gerichtliche  
Todeserklärungen.

2) Vor Vollendung des 7. Lebensjahres.

## 5 Regionale Ergebnisse

### 5.3 Eheschließungen, Geborene und Gestorbene 2012 nach Kreisen

Schlüssel Nr.	Kreisfreie Stadt bzw. Landkreis  Regierungsbezirk  Land	Eheschließungen	Lebendgeborene		Tot- geborene	Gestorbene <sup>1)</sup>			Schlüssel Nr.
			insgesamt	darunter Eltern nicht miteinander verheiratet		insgesamt	und zwar		
							im 1. Lebensjahr	in den ersten 7 Lebens- tagen <sup>2)</sup>	
Bayern									
9 1 61	Ingolstadt, Stadt	582	1 197	289	6	1 148	1	-	9 1 61
9 1 62	München, Landeshauptstadt	4 765	15 577	4 263	32	10 846	27	13	9 1 62
9 1 63	Rosenheim, Stadt	233	563	180	1	525	1	1	9 1 63
9 1 71	Altötting	561	868	247	1	1 175	4	2	9 1 71
9 1 72	Berchtesgadener Land	534	826	250	3	1 191	-	-	9 1 72
9 1 73	Bad Tölz-Wolfratshausen	733	1 019	305	5	1 206	5	3	9 1 73
9 1 74	Dachau	641	1 258	305	3	1 234	3	2	9 1 74
9 1 75	Ebersberg	555	1 174	287	5	1 098	7	5	9 1 75
9 1 76	Eichstätt	611	1 151	211	4	1 014	4	3	9 1 76
9 1 77	Erding	583	1 181	293	3	1 053	5	4	9 1 77
9 1 78	Freising	737	1 572	378	6	1 288	6	3	9 1 78
9 1 79	Fürstentfeldbruck	916	1 799	455	9	1 842	4	4	9 1 79
9 1 80	Garmisch-Partenkirchen	730	647	203	3	1 015	2	1	9 1 80
9 1 81	Landsberg am Lech	738	928	233	4	991	4	1	9 1 81
9 1 82	Miesbach	1 001	723	213	1	1 013	2	1	9 1 82
9 1 83	Mühldorf a.Inn	483	873	265	3	1 223	1	-	9 1 83
9 1 84	München	1 671	3 033	716	6	2 812	6	2	9 1 84
9 1 85	Neuburg-Schrobenhausen	526	841	182	2	826	-	-	9 1 85
9 1 86	Pfaffenhofen a.d.Ilm	522	1 025	237	5	1 084	1	1	9 1 86
9 1 87	Rosenheim	1 370	2 111	582	6	2 400	4	3	9 1 87
9 1 88	Starnberg	831	1 034	252	4	1 207	2	2	9 1 88
9 1 89	Traunstein	1 017	1 341	403	-	1 858	4	4	9 1 89
9 1 90	Weilheim-Schongau	648	1 105	326	2	1 239	2	1	9 1 90
9 1	Reg.-Bez. Oberbayern	20 988	41 846	11 075	114	39 288	95	56	91
9 2 61	Landshut, Stadt	349	596	171	2	729	2	2	9 2 61
9 2 62	Passau, Stadt	306	375	126	1	543	1	-	9 2 62
9 2 63	Straubing, Stadt	247	345	115	1	572	4	3	9 2 63
9 2 71	Deggendorf	630	935	283	2	1 233	4	4	9 2 71
9 2 72	Freyung-Grafenau	385	553	193	1	872	1	1	9 2 72
9 2 73	Kelheim	563	988	215	2	1 057	3	3	9 2 73
9 2 74	Landshut	663	1 247	305	3	1 284	5	2	9 2 74
9 2 75	Passau	924	1 428	476	1	1 983	8	5	9 2 75
9 2 76	Regen	443	538	169	4	882	1	1	9 2 76
9 2 77	Rottal-Inn	546	933	293	4	1 349	-	-	9 2 77
9 2 78	Straubing-Bogen	442	741	175	1	928	4	1	9 2 78
9 2 79	Dingolfing-Landau	448	700	183	2	925	2	2	9 2 79
9 2	Reg.-Bez. Niederbayern	5 946	9 379	2 704	24	12 357	35	24	92
9 3 61	Amberg, Stadt	240	307	94	1	521	1	1	9 3 61
9 3 62	Regensburg, Stadt	1 018	1 328	358	6	1 320	3	2	9 3 62
9 3 63	Weiden i.d.OPf., Stadt	245	345	127	1	541	-	-	9 3 63
9 3 71	Amberg-Sulzbach	484	760	166	-	1 133	5	2	9 3 71
9 3 72	Cham	633	992	262	2	1 394	1	-	9 3 72
9 3 73	Neumarkt i.d.OPf.	614	987	222	1	1 212	4	3	9 3 73
9 3 74	Neustadt a.d.Waldnaab	425	728	186	1	1 067	1	1	9 3 74
9 3 75	Regensburg	740	1 514	317	5	1 723	-	-	9 3 75
9 3 76	Schwandorf	751	1 096	262	2	1 598	1	1	9 3 76
9 3 77	Tirschenreuth	378	538	144	4	918	-	-	9 3 77
9 3	Reg.-Bez. Oberpfalz	5 528	8 595	2 138	23	11 427	16	10	93

1) Ohne Totgeborene, nachträglich beurkundete  
Kriegssterbefälle und gerichtliche  
Todeserklärungen.

2) Vor Vollendung des 7. Lebensjahres.

## 5 Regionale Ergebnisse

### 5.3 Eheschließungen, Geborene und Gestorbene 2012 nach Kreisen

Schlüssel Nr.	Kreisfreie Stadt bzw. Landkreis  Regierungsbezirk  Land	Eheschließungen	Lebendgeborene		Tot- geborene	Gestorbene <sup>1)</sup>			Schlüssel Nr.
			insgesamt	darunter Eltern nicht miteinander verheiratet		insgesamt	und zwar		
							im 1. Lebensjahr	in den ersten 7 Lebens- tagen <sup>2)</sup>	
Bayern									
9 4 61	Bamberg, Stadt	474	600	182	–	808	2	1	9 4 61
9 4 62	Bayreuth, Stadt	254	525	194	1	787	1	1	9 4 62
9 4 63	Coburg, Stadt	308	311	110	2	521	3	1	9 4 63
9 4 64	Hof, Stadt	212	337	122	1	645	1	–	9 4 64
9 4 71	Bamberg	738	1 146	305	2	1 446	4	2	9 4 71
9 4 72	Bayreuth	521	767	217	1	1 206	–	–	9 4 72
9 4 73	Coburg	342	587	209	2	1 002	–	–	9 4 73
9 4 74	Forchheim	556	953	252	–	1 151	8	7	9 4 74
9 4 75	Hof	426	604	188	3	1 452	–	–	9 4 75
9 4 76	Kronach	337	459	123	–	828	1	–	9 4 76
9 4 77	Kulmbach	392	480	156	1	910	1	–	9 4 77
9 4 78	Lichtenfels	332	542	176	–	871	4	1	9 4 78
9 4 79	Wunsiedel i.Fichtelgebirge	339	469	139	4	1 148	3	1	9 4 79
9 4	Reg.-Bez. Oberfranken	5 231	7 780	2 373	17	12 775	28	14	94
9 5 61	Ansbach, Stadt	171	306	95	3	503	–	–	9 5 61
9 5 62	Erlangen, Stadt	432	971	237	3	985	2	–	9 5 62
9 5 63	Fürth, Stadt	598	1 163	347	6	1 220	2	–	9 5 63
9 5 64	Nürnberg, Stadt	2 356	4 735	1 471	19	5 414	12	1	9 5 64
9 5 65	Schwabach, Stadt	181	329	94	–	413	–	–	9 5 65
9 5 71	Ansbach	1 026	1 404	356	4	1 866	6	2	9 5 71
9 5 72	Erlangen-Höchstadt	636	1 057	261	2	1 191	–	–	9 5 72
9 5 73	Fürth	533	928	225	5	1 125	5	1	9 5 73
9 5 74	Nürnberger Land	854	1 267	323	8	1 829	1	1	9 5 74
9 5 75	Neustadt a.d.Aisch-Bad Windsh.	493	755	182	–	1 094	1	–	9 5 75
9 5 76	Roth	692	936	228	2	1 248	1	1	9 5 76
9 5 77	Weißenburg-Gunzenhausen	480	655	155	1	1 053	1	1	9 5 77
9 5	Reg.-Bez. Mittelfranken	8 452	14 506	3 974	53	17 941	31	7	95
9 6 61	Aschaffenburg, Stadt	338	584	176	3	743	1	1	9 6 61
9 6 62	Schweinfurt, Stadt	286	460	144	2	708	3	2	9 6 62
9 6 63	Würzburg, Stadt	525	1 033	361	3	1 391	2	1	9 6 63
9 6 71	Aschaffenburg	752	1 259	367	4	1 715	5	3	9 6 71
9 6 72	Bad Kissingen	552	734	228	3	1 250	3	1	9 6 72
9 6 73	Rhön-Grabfeld	403	614	196	–	846	3	–	9 6 73
9 6 74	Haßberge	425	673	214	2	919	1	1	9 6 74
9 6 75	Kitzingen	426	695	220	1	952	2	2	9 6 75
9 6 76	Miltenberg	650	1 010	292	2	1 268	4	2	9 6 76
9 6 77	Main-Spessart	607	929	253	2	1 380	4	4	9 6 77
9 6 78	Schweinfurt	495	837	206	2	1 117	1	–	9 6 78
9 6 79	Würzburg	799	1 219	307	4	1 401	5	4	9 6 79
9 6	Reg.-Bez. Unterfranken	6 258	10 047	2 964	28	13 690	34	21	96
9 7 61	Augsburg, Stadt	1 200	2 465	720	14	2 950	10	5	9 7 61
9 7 62	Kaufbeuren, Stadt	256	347	106	1	515	1	–	9 7 62
9 7 63	Kempten (Allgäu), Stadt	310	508	140	1	736	2	–	9 7 63
9 7 64	Memmingen, Stadt	227	387	104	1	442	2	2	9 7 64
9 7 71	Aichach-Friedberg	655	1 089	245	2	1 063	5	2	9 7 71
9 7 72	Augsburg	1 204	1 976	452	4	2 248	5	4	9 7 72
9 7 73	Dillingen a.d.Donau	438	709	198	2	918	2	–	9 7 73
9 7 74	Günzburg	614	972	250	1	1 184	2	1	9 7 74
9 7 75	Neu-Ulm	745	1 447	346	5	1 570	3	3	9 7 75
9 7 76	Lindau (Bodensee)	577	598	172	3	885	1	–	9 7 76
9 7 77	Ostallgäu	853	1 100	288	–	1 356	3	1	9 7 77
9 7 78	Unterallgäu	603	1 063	251	5	1 401	2	1	9 7 78
9 7 79	Donau-Ries	644	1 056	240	1	1 278	1	–	9 7 79
9 7 80	Oberallgäu	1 039	1 169	318	4	1 424	6	3	9 7 80
9 7	Reg.-Bez. Schwaben	9 365	14 886	3 830	44	17 970	45	22	97
9	Land insgesamt	61 768	107 039	29 058	303	125 448	284	154	9

1) Ohne Totgeborene, nachträglich beurkundete  
Kriegssterbefälle und gerichtliche  
Todeserklärungen.

2) Vor Vollendung des 7. Lebensjahres.

## 5 Regionale Ergebnisse

### 5.3 Eheschließungen, Geborene und Gestorbene 2012 nach Kreisen

Schlüssel Nr.	Kreisfreie Stadt bzw. Landkreis  Regierungsbezirk  Land	Eheschließungen	Lebendgeborene		Tot- geborene	Gestorbene <sup>1)</sup>			Schlüssel Nr.
			insgesamt	darunter Eltern nicht miteinander verheiratet		insgesamt	und zwar		
							im 1. Lebensjahr	in den ersten 7 Lebens- tagen <sup>2)</sup>	
Berlin									
11	Land insgesamt	13 222	34 678	17 584	156	32 218	87	41	11
Brandenburg									
12 0 51	Brandenburg an der Havel, Stadt	311	604	427	2	901	3	2	12 0 51
12 0 52	Cottbus, Stadt	266	801	551	3	1 254	4	2	12 0 52
12 0 53	Frankfurt (Oder), Stadt	186	434	287	1	731	2	1	12 0 53
12 0 54	Potsdam, Stadt	871	1 740	997	9	1 431	1	1	12 0 54
12 0 60	Barnim	881	1 383	857	3	1 950	2	1	12 0 60
12 0 61	Dahme-Spreewald	797	1 198	724	7	1 806	4	2	12 0 61
12 0 62	Elbe-Elster	376	721	488	8	1 450	2	-	12 0 62
12 0 63	Havelland	680	1 138	646	13	1 628	4	3	12 0 63
12 0 64	Märkisch-Oderland	1 134	1 343	847	6	1 995	6	4	12 0 64
12 0 65	Oberhavel	1 101	1 544	919	10	2 200	3	2	12 0 65
12 0 66	Oberspreewald-Lausitz	570	814	537	1	1 658	-	-	12 0 66
12 0 67	Oder-Spree	1 212	1 266	799	2	2 081	2	1	12 0 67
12 0 68	Ostprignitz-Ruppin	537	721	511	1	1 211	1	-	12 0 68
12 0 69	Potsdam-Mittelmark	1 110	1 461	808	8	2 128	4	2	12 0 69
12 0 70	Prignitz	414	524	351	4	1 071	-	-	12 0 70
12 0 71	Spree-Neiße	560	757	482	3	1 582	6	4	12 0 71
12 0 72	Teltow-Fläming	851	1 235	688	6	1 739	1	-	12 0 72
12 0 73	Uckermark	648	798	521	6	1 587	3	3	12 0 73
12	Land insgesamt	12 505	18 482	11 440	93	28 403	48	28	12
Bremen									
4 0 11	Bremen, Stadt	2 198	4 671	1 731	17	6 082	22	16	4 0 11
4 0 12	Bremerhaven, Stadt	508	968	413	1	1 405	2	2	4 0 12
4	Land insgesamt	2 706	5 639	2 144	18	7 487	24	18	4
Hamburg									
2	Land insgesamt	6 774	17 706	6 709	59	17 012	62	31	2
Hessen									
6 4 11	Darmstadt, Wissenschaftsstadt	752	1 483	438	7	1 425	4	4	6 4 11
6 4 12	Frankfurt am Main, Stadt	2 643	7 695	2 056	35	5 801	19	4	6 4 12
6 4 13	Offenbach am Main, Stadt	427	1 349	368	5	1 143	10	3	6 4 13
6 4 14	Wiesbaden, Landeshauptstadt	1 432	2 851	824	10	2 663	10	5	6 4 14
6 4 31	Bergstraße	1 224	2 044	534	8	2 846	9	7	6 4 31
6 4 32	Darmstadt-Dieburg	1 353	2 293	577	9	2 594	9	6	6 4 32
6 4 33	Groß-Gerau	982	2 323	501	9	2 457	6	3	6 4 33
6 4 34	Hochtaunuskreis	1 209	1 813	394	9	2 298	5	1	6 4 34
6 4 35	Main-Kinzig-Kreis	2 134	3 094	852	10	4 135	9	3	6 4 35
6 4 36	Main-Taunus-Kreis	812	2 035	430	8	2 066	1	1	6 4 36
6 4 37	Odenwaldkreis	418	730	196	4	1 148	-	-	6 4 37
6 4 38	Offenbach	1 281	2 933	691	5	3 039	9	6	6 4 38
6 4 39	Rheingau-Taunus-Kreis	1 025	1 329	331	5	1 881	2	1	6 4 39
6 4 40	Wetteraukreis	1 356	2 338	617	5	3 095	7	4	6 4 40
6 4	Reg.-Bez. Darmstadt	17 048	34 310	8 809	129	36 591	100	48	64

1) Ohne Totgeborene, nachträglich beurkundete  
Kriegssterbefälle und gerichtliche  
Todeserklärungen.

2) Vor Vollendung des 7. Lebensjahres.

## 5 Regionale Ergebnisse

### 5.3 Eheschließungen, Geborene und Gestorbene 2012 nach Kreisen

Schlüssel Nr.	Kreisfreie Stadt bzw. Landkreis  Regierungsbezirk  Land	Eheschließungen	Lebendgeborene		Tot- geborene	Gestorbene <sup>1)</sup>			Schlüssel Nr.
			insgesamt	darunter Eltern nicht miteinander verheiratet		insgesamt	und zwar		
							im 1. Lebensjahr	in den ersten 7 Lebens- tagen <sup>2)</sup>	
Hessen									
6 5 31	Gießen	1 153	2 136	647	3	2 535	10	3	6 5 31
6 5 32	Lahn-Dill-Kreis	1 153	1 914	469	6	2 769	5	4	6 5 32
6 5 33	Limburg-Weilburg	803	1 310	358	4	1 917	3	2	6 5 33
6 5 34	Marburg-Biedenkopf	1 199	1 977	569	4	2 460	5	3	6 5 34
6 5 35	Vogelsbergkreis	510	713	230	5	1 317	1	-	6 5 35
6 5	Reg.-Bez. Gießen	4 818	8 050	2 273	22	10 998	24	12	65
6 6 11	Kassel	974	1 781	629	11	2 098	6	3	6 6 11
6 6 31	Fulda	1 059	1 772	451	5	2 262	2	2	6 6 31
6 6 32	Hersfeld-Rotenburg	549	890	278	5	1 478	6	3	6 6 32
6 6 33	Kassel	1 032	1 609	515	11	2 819	5	1	6 6 33
6 6 34	Schwalm-Eder-Kreis	900	1 332	415	8	2 223	8	3	6 6 34
6 6 35	Waldeck-Frankenberg	871	1 211	362	3	1 973	4	1	6 6 35
6 6 36	Werra-Meißner-Kreis	470	652	247	4	1 415	2	2	6 6 36
6 6	Reg.-Bez. Kassel	5 855	9 247	2 897	47	14 268	33	15	66
6	Land insgesamt	27 721	51 607	13 979	198	61 857	157	75	6
Mecklenburg-Vorpommern									
13 0 03	Rostock	926	1 959	1 281	15	2 167	6	1	13 0 03
13 0 04	Schwerin	524	795	549	3	1 112	4	3	13 0 04
13 0 71	Mecklenburgische Seenplatte	1 521	1 950	1 275	13	3 192	7	4	13 0 71
13 0 72	Landkreis Rostock	1 445	1 571	955	7	2 446	4	2	13 0 72
13 0 73	Vorpommern-Rügen	2 766	1 674	1 089	6	2 814	3	1	13 0 73
13 0 74	Nordwestmecklenburg	923	1 223	719	1	1 679	3	2	13 0 74
13 0 75	Vorpommern-Greifswald	1 512	1 893	1 221	10	2 986	7	1	13 0 75
13 0 76	Ludwigslust-Parchim	1 096	1 650	983	2	2 516	5	3	13 0 76
1 3	Land insgesamt	10 713	12 715	8 072	57	18 912	39	17	13

1) Ohne Totgeborene, nachträglich beurkundete  
Kriegssterbefälle und gerichtliche  
Todeserklärungen.

2) Vor Vollendung des 7. Lebensjahres.



## 5 Regionale Ergebnisse

### 5.3 Eheschließungen, Geborene und Gestorbene 2012 nach Kreisen

Schlüssel Nr.	Kreisfreie Stadt bzw. Landkreis  Regierungsbezirk  Land	Eheschließungen	Lebendgeborene		Tot- geborene	Gestorbene <sup>1)</sup>			Schlüssel Nr.
			insgesamt	darunter Eltern nicht miteinander verheiratet		insgesamt	und zwar		
							im 1. Lebensjahr	in den ersten 7 Lebens- tagen <sup>2)</sup>	
Niedersachsen									
3 1 01	Braunschweig, Stadt	1 174	2 281	777	6	2 781	9	5	3 1 01
3 1 02	Salzgitter, Stadt	356	785	227	4	1 249	7	4	3 1 02
3 1 03	Wolfsburg, Stadt	696	1 079	300	2	1 380	6	3	3 1 03
3 1 51	Gifhorn	711	1 459	413	3	1 581	10	9	3 1 51
3 1 52	Göttingen	1 124	1 950	634	5	2 638	5	3	3 1 52
3 1 53	Goslar	723	784	338	4	1 943	3	-	3 1 53
3 1 54	Helmstedt	390	571	227	1	1 223	-	-	3 1 54
3 1 55	Northeim	697	904	321	-	1 816	7	3	3 1 55
3 1 56	Osterode am Harz	303	436	172	2	1 142	1	-	3 1 56
3 1 57	Peine	551	1 017	301	5	1 494	4	1	3 1 57
3 1 58	Wolfenbüttel	542	815	274	7	1 338	2	1	3 1 58
3 1	Bisher: Reg.-Bez. Braunschweig	7 267	12 081	3 984	39	18 585	54	29	31
3 2 41	Region Hannover	5 004	9 538	3 117	35	11 879	26	16	3 2 41
3 2 51	Diepholz	905	1 529	418	3	2 308	5	4	3 2 51
3 2 52	Hameln-Pyrmont	747	983	340	3	2 028	5	2	3 2 52
3 2 54	Hildesheim	1 174	1 963	651	9	3 375	10	4	3 2 54
3 2 55	Holzminde	315	477	159	-	1 073	2	1	3 2 55
3 2 56	Nienburg (Weser)	509	859	302	1	1 482	1	-	3 2 56
3 2 57	Schaumburg	710	1 054	318	10	2 083	3	3	3 2 57
3 2	Bisher: Reg.-Bez. Hannover	9 364	16 403	5 305	61	24 228	52	30	32
3 3 51	Celle	911	1 326	444	2	2 052	5	4	3 3 51
3 3 52	Cuxhaven	1 237	1 372	481	3	2 593	4	2	3 3 52
3 3 53	Harburg	1 201	1 892	558	5	2 445	9	6	3 3 53
3 3 54	Lüchow-Dannenberg	228	319	162	1	652	1	1	3 3 54
3 3 55	Lüneburg	1 150	1 428	509	3	1 763	6	3	3 3 55
3 3 56	Osterholz	614	735	230	8	1 254	4	2	3 3 56
3 3 57	Rotenburg (Wümme)	703	1 218	343	3	1 613	4	1	3 3 57
3 3 58	Heidekreis	614	1 017	366	8	1 634	3	2	3 3 58
3 3 59	Stade	1 120	1 558	492	8	2 097	5	4	3 3 59
3 3 60	Uelzen	396	628	240	1	1 258	2	2	3 3 60
3 3 61	Verden	662	1 096	309	5	1 395	6	3	3 3 61
3 3	Bisher: Reg.-Bez. Lüneburg	8 836	12 589	4 134	47	18 756	49	30	33
3 4 01	Delmenhorst, Stadt	333	605	223	6	766	2	1	3 4 01
3 4 02	Emden, Stadt	269	424	167	-	660	6	5	3 4 02
3 4 03	Oldenburg (Oldenburg), Stadt	817	1 389	536	4	1 575	6	3	3 4 03
3 4 04	Osnabrück, Stadt	686	1 416	467	7	1 630	8	4	3 4 04
3 4 05	Wilhelmshaven, Stadt	387	570	265	2	1 064	6	2	3 4 05
3 4 51	Ammerland	648	922	258	4	1 211	4	2	3 4 51
3 4 52	Aurich	1 802	1 450	539	3	2 223	6	4	3 4 52
3 4 53	Cloppenburg	719	1 543	361	3	1 437	6	4	3 4 53
3 4 54	Emsland	1 506	2 657	602	4	2 835	2	1	3 4 54
3 4 55	Friesland	825	675	245	-	1 205	-	-	3 4 55
3 4 56	Grafschaft Bentheim	688	1 083	244	4	1 309	2	-	3 4 56
3 4 57	Leer	967	1 359	403	4	1 879	7	3	3 4 57
3 4 58	Oldenburg	619	952	300	3	1 263	5	2	3 4 58
3 4 59	Osnabrück	1 670	2 929	678	10	3 524	9	4	3 4 59
3 4 60	Vechta	624	1 380	322	4	1 102	7	2	3 4 60
3 4 61	Wesermarsch	364	614	224	2	1 124	3	1	3 4 61
3 4 62	Wittmund	556	437	173	1	664	2	-	3 4 62
3 4	Bisher: Reg.-Bez. Weser-Ems	13 480	20 405	6 007	61	25 471	81	38	34
3	Land insgesamt	38 947	61 478	19 430	208	87 040	236	127	

1) Ohne Totgeborene, nachträglich beurkundete  
Kriegssterbefälle und gerichtliche  
Todeserklärungen.

2) Vor Vollendung des 7. Lebensjahres.

## 5 Regionale Ergebnisse

### 5.3 Eheschließungen, Geborene und Gestorbene 2012 nach Kreisen

Schlüssel Nr.	Kreisfreie Stadt bzw. Landkreis  Regierungsbezirk  Land	Eheschließungen	Lebendgeborene		Tot- geborene	Gestorbene <sup>1)</sup>			Schlüssel Nr.
			insgesamt	darunter Eltern nicht miteinander verheiratet		insgesamt	und zwar		
							im 1. Lebensjahr	in den ersten 7 Lebens- tagen <sup>2)</sup>	
Nordrhein-Westfalen									
5 1 11	Düsseldorf, Stadt	2 794	5 922	1 692	15	6 073	22	14	5 1 11
5 1 12	Duisburg, Stadt	1 865	4 083	1 328	17	6 026	18	7	5 1 12
5 1 13	Essen, Stadt	2 206	4 809	1 622	18	7 180	17	9	5 1 13
5 1 14	Krefeld, Stadt	999	1 817	602	9	2 664	8	4	5 1 14
5 1 16	Mönchengladbach, Stadt	972	2 191	800	13	2 946	13	8	5 1 16
5 1 17	Mülheim an der Ruhr, Stadt	1 019	1 297	367	5	2 141	3	2	5 1 17
5 1 19	Oberhausen, Stadt	900	1 580	563	8	2 637	5	4	5 1 19
5 1 20	Remscheid, Stadt	380	797	227	4	1 309	2	1	5 1 20
5 1 22	Solingen, Stadt	732	1 259	388	5	1 868	6	4	5 1 22
5 1 24	Wuppertal, Stadt	1 704	2 873	913	13	4 129	14	6	5 1 24
5 1 54	Kleve	1 527	2 484	792	10	3 207	9	6	5 1 54
5 1 58	Mettmann	2 050	3 715	956	4	5 669	11	6	5 1 58
5 1 62	Rhein-Kreis Neuss	2 075	3 647	880	10	4 558	14	10	5 1 62
5 1 66	Viersen	1 436	2 133	618	6	3 208	8	6	5 1 66
5 1 70	Wesel	2 219	3 221	898	12	5 153	12	6	5 1 70
5 1	Reg.-Bez. Düsseldorf	22 878	41 828	12 646	149	58 768	162	93	51
5 3 14	Bonn, Stadt	1 466	3 215	811	13	2 904	18	13	5 3 14
5 3 15	Köln, Stadt	5 436	10 372	3 422	40	9 536	33	20	5 3 15
5 3 16	Leverkusen, Stadt	598	1 350	377	2	1 691	2	2	5 3 16
5 3 34	Städteregion Aachen	2 670	4 557	1 430	14	5 681	11	6	5 3 34
5 3 58	Düren	1 185	2 017	563	11	2 790	11	8	5 3 58
5 3 62	Rhein-Erft-Kreis	2 172	3 720	1 011	13	4 805	14	10	5 3 62
5 3 66	Euskirchen	870	1 420	359	5	2 100	3	2	5 3 66
5 3 70	Heinsberg	1 252	1 887	584	9	2 763	6	2	5 3 70
5 3 74	Oberbergischer Kreis	1 400	2 309	511	7	3 023	4	-	5 3 74
5 3 78	Rheinisch-Bergischer Kreis	1 388	2 083	561	7	2 904	9	5	5 3 78
5 3 82	Rhein-Sieg-Kreis	2 807	4 808	1 192	20	5 588	20	8	5 3 82
5 3	Reg.-Bez. Köln	21 244	37 738	10 821	141	43 785	131	76	53
5 5 12	Bottrop, Stadt	481	818	218	4	1 355	5	4	5 5 12
5 5 13	Gelsenkirchen, Stadt	1 281	2 112	694	7	3 361	9	3	5 5 13
5 5 15	Münster, Stadt	1 494	2 635	796	11	2 416	12	8	5 5 15
5 5 54	Borken	2 060	3 201	697	15	3 366	15	10	5 5 54
5 5 58	Coesfeld	1 477	1 703	371	7	2 061	4	2	5 5 58
5 5 62	Recklinghausen	2 593	4 551	1 353	14	7 628	15	9	5 5 62
5 5 66	Steinfurt	1 983	3 646	933	15	4 208	15	11	5 5 66
5 5 70	Warendorf	1 215	2 182	517	13	2 722	8	5	5 5 70
5 5	Reg.-Bez. Münster	12 584	20 848	5 579	86	27 117	83	52	55
5 7 11	Bielefeld, Stadt	1 398	3 041	885	9	3 323	13	9	5 7 11
5 7 54	Gütersloh	1 562	2 973	651	12	3 488	8	5	5 7 54
5 7 58	Herford	1 127	1 925	528	13	2 947	12	7	5 7 58
5 7 62	Höxter	621	1 023	252	6	1 727	3	2	5 7 62
5 7 66	Lippe	1 693	2 981	735	14	3 918	5	3	5 7 66
5 7 70	Minden-Lübbecke	1 383	2 545	659	5	3 692	12	6	5 7 70
5 7 74	Paderborn	1 410	2 690	665	9	2 589	11	7	5 7 74
5 7	Reg.-Bez. Detmold	9 194	17 178	4 375	68	21 684	64	39	57
5 9 11	Bochum, Stadt	1 438	2 811	880	12	4 417	10	5	5 9 11
5 9 13	Dortmund, Stadt	2 064	4 896	1 696	27	6 702	17	12	5 9 13
5 9 14	Hagen, Stadt	792	1 424	425	6	2 398	8	4	5 9 14
5 9 15	Hamm, Stadt	786	1 469	435	2	1 998	5	4	5 9 15
5 9 16	Herne, Stadt	628	1 247	377	3	2 160	3	2	5 9 16
5 9 54	Ennepe-Ruhr-Kreis	1 877	2 309	657	7	4 152	12	9	5 9 54
5 9 58	Hochsauerlandkreis	1 193	1 882	486	3	2 928	10	5	5 9 58
5 9 62	Märkischer Kreis	1 889	3 574	1 022	10	4 880	14	9	5 9 62
5 9 66	Olpe	697	1 136	245	3	1 417	3	1	5 9 66
5 9 70	Siegen-Wittgenstein	1 342	2 127	457	7	3 205	9	2	5 9 70
5 9 74	Soest	1 380	2 408	704	12	3 314	10	5	5 9 74
5 9 78	Unna	1 773	2 880	851	15	4 782	11	9	5 9 78
5 9	Reg.-Bez. Arnsberg	15 859	28 163	8 235	107	42 353	112	67	59
5	Land insgesamt	81 759	145 755	41 656	551	193 707	552	327	5

1) Ohne Totgeborene, nachträglich beurkundete  
Kriegssterbefälle und gerichtliche  
Todeserklärungen.

2) Vor Vollendung des 7. Lebensjahres.

## 5 Regionale Ergebnisse

### 5.3 Eheschließungen, Geborene und Gestorbene 2012 nach Kreisen

Schlüssel Nr.	Kreisfreie Stadt bzw. Landkreis  Regierungsbezirk  Land	Eheschließungen	Lebendgeborene		Tot- geborene	Gestorbene <sup>1)</sup>			Schlüssel Nr.
			insgesamt	darunter Eltern nicht miteinander verheiratet		insgesamt	und zwar		
							im 1. Lebensjahr	in den ersten 7 Lebens- tagen <sup>2)</sup>	
Rheinland-Pfalz									
7 1 11	Koblenz, kreisfreie Stadt	564	948	335	4	1 250	3	3	7 1 11
7 1 31	Ahrweiler	618	855	206	5	1 577	4	3	7 1 31
7 1 32	Altenkirchen (Westerwald)	606	978	240	3	1 596	9	3	7 1 32
7 1 33	Bad Kreuznach	810	1 198	327	6	1 852	4	1	7 1 33
7 1 34	Birkenfeld	393	615	195	2	1 120	1	-	7 1 34
7 1 35	Cochem-Zell	352	431	98	1	826	-	-	7 1 35
7 1 37	Mayen-Koblenz	1 221	1 619	436	8	2 293	4	3	7 1 37
7 1 38	Neuwied	801	1 348	359	9	2 095	11	7	7 1 38
7 1 40	Rhein-Hunsrück-Kreis	563	733	178	1	1 201	1	1	7 1 40
7 1 41	Rhein-Lahn-Kreis	662	863	251	2	1 470	2	2	7 1 41
7 1 43	Westerwaldkreis	888	1 534	371	8	2 212	5	3	7 1 43
7 1	Bisher: Reg.-Bez. Koblenz	7 478	11 122	2 996	49	17 492	44	26	71
7 2 11	Trier, Stadt	659	937	355	2	1 027	1	-	7 2 11
7 2 31	Bernkastel-Wittlich	570	771	226	-	1 208	7	3	7 2 31
7 2 32	Eifelkreis Bitburg-Prüm	519	740	198	1	1 063	2	1	7 2 32
7 2 33	Vulkaneifel	312	438	134	3	768	-	-	7 2 33
7 2 35	Trier-Saarburg	726	1 088	272	3	1 410	6	5	7 2 35
7 2	Bisher: Reg.-Bez. Trier	2 786	3 974	1 185	9	5 476	16	9	72
7 3 11	Frankenthal (Pfalz),krfr. St.	209	371	109	5	509	1	1	7 3 11
7 3 12	Kaiserslautern, krfr. Stadt	406	821	290	3	1 125	2	-	7 3 12
7 3 13	Landau in der Pfalz, krfr. St.	246	378	116	2	429	-	-	7 3 13
7 3 14	Ludwigshafen am Rhein, krfr.St	625	1 596	441	5	1 685	9	5	7 3 14
7 3 15	Mainz, kreisfreie Stadt	829	1 903	500	4	1 825	12	4	7 3 15
7 3 16	Neustadt an der Weinstraße, St	292	398	133	3	650	3	1	7 3 16
7 3 17	Pirmasens, kreisfreie Stadt	184	321	150	1	630	4	2	7 3 17
7 3 18	Speyer, kreisfreie Stadt	418	441	113	3	586	2	-	7 3 18
7 3 19	Worms, kreisfreie Stadt	316	750	206	-	899	2	1	7 3 19
7 3 20	Zweibrücken, kreisfreie Stadt	187	268	84	-	426	-	-	7 3 20
7 3 31	Alzey-Worms	650	1 009	267	3	1 243	5	5	7 3 31
7 3 32	Bad Dürkheim	815	919	234	-	1 561	2	1	7 3 32
7 3 33	Donnersbergkreis	358	547	151	2	897	1	1	7 3 33
7 3 34	Germersheim	577	1 020	230	3	1 183	5	2	7 3 34
7 3 35	Kaiserslautern	533	821	199	3	1 164	-	-	7 3 35
7 3 36	Kusel	388	500	147	3	980	5	2	7 3 36
7 3 37	Südtliche Weinstraße	688	750	231	2	1 123	4	2	7 3 37
7 3 38	Rhein-Pfalz-Kreis	605	1 088	257	3	1 553	6	3	7 3 38
7 3 39	Mainz-Bingen	1 114	1 563	417	10	1 766	5	2	7 3 39
7 3 40	Südwestpfalz	538	609	167	2	1 202	2	-	7 3 40
7 3	Bisher: Reg.-Bez. Rheinhessen-Pfalz	9 978	16 073	4 442	57	21 436	70	32	73
7	Land insgesamt	20 242	31 169	8 623	115	44 404	130	67	7
Saarland									
10 0 41	Regionalverband Saarbrücken	1 555	2 371	838	5	4 031	8	4	10 0 41
10 0 42	Merzig-Wadern	523	699	225	2	1 176	2	2	10 0 42
10 0 43	Neunkirchen	673	875	271	2	1 771	3	2	10 0 43
10 0 44	Saarlouis	1 035	1 401	385	5	2 411	6	3	10 0 44
10 0 45	Saarpfalz-Kreis	693	979	262	5	1 807	6	1	10 0 45
10 0 46	St. Wendel	489	553	150	2	1 094	2	1	10 0 46
10	Land insgesamt	4 968	6 878	2 131	21	12 290	27	13	10

1) Ohne Totgeborene, nachträglich beurkundete  
Kriegssterbefälle und gerichtliche  
Todeserklärungen.

2) Vor Vollendung des 7. Lebensjahres.

## 5 Regionale Ergebnisse

### 5.3 Eheschließungen, Geborene und Gestorbene 2012 nach Kreisen

Schlüssel Nr.	Kreisfreie Stadt bzw. Landkreis  Regierungsbezirk  Land	Eheschließungen	Lebendgeborene		Tot- geborene	Gestorbene <sup>1)</sup>			Schlüssel Nr.
			insgesamt	darunter Eltern nicht miteinander verheiratet		insgesamt	und zwar		
							im 1. Lebensjahr	in den ersten 7 Lebens- tagen <sup>2)</sup>	
Sachsen									
14 5 11	Chemnitz	868	2 080	1 261	6	3 197	4	1	14 5 11
14 5 21	Erzgebirgskreis	1 463	2 723	1 408	8	4 830	6	2	14 5 21
14 5 22	Mittelsachsen	1 633	2 482	1 523	9	4 369	3	1	14 5 22
14 5 23	Vogtlandkreis	980	1 691	971	9	3 510	7	4	14 5 23
14 5 24	Zwickau	1 479	2 374	1 362	8	4 706	8	2	14 5 24
14 5	Direktionsbezirk Chemnitz	6 423	11 350	6 525	40	20 612	28	10	14 5
14 6 12	Dresden	2 049	6 007	3 529	13	5 040	8	5	14 6 12
14 6 25	Bautzen	1 389	2 503	1 390	6	4 007	5	3	14 6 25
14 6 26	Görlitz	1 176	1 889	1 186	7	3 924	10	7	14 6 26
14 6 27	Meißen	1 509	1 962	1 164	6	3 092	3	2	14 6 27
14 6 28	Sächsische Schweiz-Osterzgebirge	1 619	2 042	1 269	6	3 081	3	2	14 6 28
14 6	Direktionsbezirk Dresden	7 742	14 403	8 538	38	19 144	29	19	14 6
14 7 13	Leipzig, Stadt	1 477	5 629	3 538	18	5 751	16	7	14 7 13
14 7 29	Leipzig	1 727	1 865	1 122	7	3 282	6	2	14 7 29
14 7 30	Nordsachsen	979	1 439	884	8	2 526	3	-	14 7 30
14 7	Direktionsbezirk Leipzig	4 183	8 933	5 544	33	11 559	25	9	14 7
14	Land insgesamt	18 348	34 686	20 607	111	51 315	82	38	14
Sachsen-Anhalt									
15 0 01	Dessau-Roßlau	347	587	393	3	1 215	-	-	15 0 01
15 0 02	Halle (Saale)	809	2 106	1 375	11	2 813	8	3	15 0 02
15 0 03	Magdeburg	977	2 137	1 421	4	2 657	8	1	15 0 03
15 0 81	Altmarkkreis Salzwedel	491	621	369	3	1 110	4	1	15 0 81
15 0 82	Anhalt-Bitterfeld	702	1 141	784	5	2 415	3	1	15 0 82
15 0 83	Börde	799	1 383	867	5	2 118	5	4	15 0 83
15 0 84	Burgenlandkreis	879	1 306	858	5	2 611	1	-	15 0 84
15 0 85	Harz	1 422	1 587	1 020	9	3 189	4	2	15 0 85
15 0 86	Jerichower Land	523	648	382	1	1 219	1	-	15 0 86
15 0 87	Mansfeld-Südharz	688	957	619	2	2 135	4	1	15 0 87
15 0 88	Saalekreis	1 018	1 357	886	3	2 335	5	2	15 0 88
15 0 89	Salzlandkreis	807	1 370	919	5	3 055	1	1	15 0 89
15 0 90	Stendal	552	824	540	3	1 643	3	-	15 0 90
15 0 91	Wittenberg	693	864	541	4	1 806	4	3	15 0 91
15	Land insgesamt	10 707	16 888	10 974	63	30 321	51	19	15

1) Ohne Totgeborene, nachträglich beurkundete  
Kriegssterbefälle und gerichtliche  
Todeserklärungen.

2) Vor Vollendung des 7. Lebensjahres.

## 5 Regionale Ergebnisse

### 5.3 Eheschließungen, Geborene und Gestorbene 2012 nach Kreisen

Schlüssel Nr.	Kreisfreie Stadt bzw. Landkreis  Regierungsbezirk  Land	Eheschließungen	Lebendgeborene		Tot- geborene	Gestorbene <sup>1)</sup>			Schlüssel Nr.
			insgesamt	darunter Eltern nicht miteinander verheiratet		insgesamt	und zwar		
							im 1. Lebensjahr	in den ersten 7 Lebens- tagen <sup>2)</sup>	
Schleswig-Holstein									
1 0 0 1	Flensburg, Stadt	546	855	401	5	982	2	2	1 0 0 1
1 0 0 2	Kiel, Landeshauptstadt	1 076	2 243	992	10	2 421	11	6	1 0 0 2
1 0 0 3	Lübeck, Hansestadt	1 009	1 798	792	4	2 634	5	4	1 0 0 3
1 0 0 4	Neumünster, Stadt	335	592	276	3	895	4	2	1 0 0 4
1 0 5 1	Dithmarschen	716	939	375	6	1 644	3	3	1 0 5 1
1 0 5 3	Herzogtum Lauenburg	843	1 488	542	6	2 052	3	1	1 0 5 3
1 0 5 4	Nordfriesland	2 266	1 194	465	5	1 817	4	2	1 0 5 4
1 0 5 5	Ostholstein	1 551	1 304	497	4	2 599	1	-	1 0 5 5
1 0 5 6	Pinneberg	1 746	2 380	797	12	3 242	10	5	1 0 5 6
1 0 5 7	Plön	684	855	305	2	1 437	1	1	1 0 5 7
1 0 5 8	Rendsburg-Eckernförde	1 356	1 999	698	10	2 914	7	3	1 0 5 8
1 0 5 9	Schleswig-Flensburg	1 115	1 469	570	3	2 162	4	3	1 0 5 9
1 0 6 0	Segeberg	1 121	2 147	740	6	2 587	8	2	1 0 6 0
1 0 6 1	Steinburg	605	940	376	6	1 488	5	3	1 0 6 1
1 0 6 2	Stormarn	1 414	1 802	534	6	2 569	6	5	1 0 6 2
1	Land insgesamt	16 383	22 005	8 360	88	31 443	74	42	1
Thüringen									
16 0 5 1	Erfurt, Stadt	906	2 002	1 310	6	2 202	7	4	16 0 5 1
16 0 5 2	Gera, Stadt	350	713	492	1	1 428	2	1	16 0 5 2
16 0 5 3	Jena, Stadt	428	1 000	588	2	938	4	-	16 0 5 3
16 0 5 4	Suhl, Stadt	160	233	155	2	440	1	-	16 0 5 4
16 0 5 5	Weimar	383	653	384	-	650	3	1	16 0 5 5
16 0 5 6	Eisenach	223	342	200	1	582	2	1	16 0 5 6
16 0 6 1	Eichsfeld	454	898	388	1	1 067	4	3	16 0 6 1
16 0 6 2	Nordhausen	366	631	402	2	1 183	2	-	16 0 6 2
16 0 6 3	Wartburgkreis	691	987	555	2	1 635	2	-	16 0 6 3
16 0 6 4	Unstrut-Hainich-Kreis	541	857	513	5	1 341	3	3	16 0 6 4
16 0 6 5	Kyffhäuserkreis	387	546	330	3	1 180	-	-	16 0 6 5
16 0 6 6	Schmalkalden-Meiningen	613	965	568	2	1 637	6	-	16 0 6 6
16 0 6 7	Gotha	676	1 071	681	6	1 656	4	3	16 0 6 7
16 0 6 8	Sömmerda	300	537	330	2	887	1	-	16 0 6 8
16 0 6 9	Hildburghausen	265	564	344	1	755	2	1	16 0 6 9
16 0 7 0	Ilm-Kreis	476	833	508	3	1 438	4	1	16 0 7 0
16 0 7 1	Weimarer Land	417	707	445	3	950	1	-	16 0 7 1
16 0 7 2	Sonneberg	249	399	238	-	784	-	-	16 0 7 2
16 0 7 3	Saalfeld-Rudolstadt	564	792	496	-	1 627	3	1	16 0 7 3
16 0 7 4	Saale-Holzland-Kreis	387	682	420	3	916	1	-	16 0 7 4
16 0 7 5	Saale-Orla-Kreis	406	624	395	-	1 075	1	1	16 0 7 5
16 0 7 6	Greiz	442	666	412	5	1 397	1	1	16 0 7 6
16 0 7 7	Altenburger Land	421	640	419	4	1 373	2	-	16 0 7 7
16	Land insgesamt	10 105	17 342	10 573	54	27 141	56	21	16
99	Deutschland	387 423	673 544	232 383	2 400	869 582	2 202	1 176	99

1) Ohne Totgeborene, nachträglich beurkundete  
Kriegssterbefälle und gerichtliche  
Todeserklärungen.

2) Vor Vollendung des 7. Lebensjahres.

## Qualitätsberichte

# Statistik der Geburten



Erscheinungsfolge des Qualitätsberichts: unregelmäßig  
Erschienen im: Februar 2010

Fachliche Informationen zu dieser Veröffentlichung können Sie direkt beim Statistischen Bundesamt erfragen:  
Gruppe: F 2, Telefon: +49 (0) 611 / 75 4866, Fax: +49 (0) 611 / 72 3069 oder unter: [natuerliche-bevoelkerungsbewegung@destatis.de](mailto:natuerliche-bevoelkerungsbewegung@destatis.de)

# Kurzfassung

## 1 Allgemeine Angaben zur Statistik

Seite 3

- *Bezeichnung*: Statistik der Geburten.
- *Berichtszeitraum*: Laufende Erhebung ohne Unterbrechung seit 1949.
- *Nachweisungseinheiten*: Alle vor einem deutschen Standesamt beurkundeten Lebend- und Totgeburten u.a. nach Geburtstag, Geschlecht, Körpergewicht und -länge, Familienstand der Eltern, Wohngemeinde, Religions- und Staatsangehörigkeit (vgl. 2.1).
- *Regionale Gliederungen*: Bund, Länder, Gemeinden.
- *Periodizität*: monatlich, vierteljährlich, jährlich

## 2 Zweck und Ziele der Statistik

Seite 4

- *Inhalte*: Die Statistik der Geburten zeigt die Entwicklung der Lebend- und Totgeburten in der Vergangenheit bis zum aktuellen Berichtsjahr.
- *Zweck*: Die Statistik der Geburten liefert Grunddaten über die Zahl der Geburten, über demographische und körperliche Merkmale der Neugeborenen sowie über demographische Merkmale der Eltern. Darüber hinaus liefert sie Angaben für die Berechnung der Fortschreibung des Bevölkerungsstandes und von Ziffern über das Geburtenverhalten der Frauen (Geburtenziffer) sowie für Bevölkerungsvorausberechnungen.
- *Hauptnutzer*: Gesamte Öffentlichkeit, Bundesministerien, Wissenschaft, nationale und internationale Organisationen, Wirtschaft.

## 3 Erhebungsmethodik

Seite 4

- *Art der Datengewinnung*: Grundlage sind die Belege, die bei einer Geburt von den Standesämtern überwiegend elektronisch ausgefüllt werden. Diese werden den Statistischen Ämtern der Länder übermittelt und dort geprüft. Das Statistische Bundesamt erhält von den Statistischen Ämtern der Länder zusammengefasste Daten für die Erstellung des Bundesergebnisses.

## 4 Genauigkeit

Seite 5

- Es handelt sich um eine laufende Totalerhebung. Die Qualität der Sekundärdaten für statistische Zwecke ist als sehr gut einzuschätzen.

## 5 Aktualität und Pünktlichkeit

Seite 6

- Die ersten vorläufigen monatlichen Ergebnisse nach dem registrierenden Standesamt liegen ca. 2 Monate nach Ende des jeweiligen Monats vor, die endgültigen Jahresergebnisse nach dem Wohnort der Mutter nach etwa 9 Monaten. Mit Einhaltung der monatlichen Periodizität wird angestrebt, die aktuellen Entwicklungen möglichst umgehend darzustellen. Damit sollen kurz- und mittelfristige Auswirkungen möglicher Trendverschiebungen rechtzeitig erkannt werden.

## 6 Zeitliche und räumliche Vergleichbarkeit

Seite 6

- Bei zeitlichen kleinräumigen Vergleichen (z.B. auf Gemeindeebene) sind die Auswirkungen von Gebietsänderungen auf die Ergebnisse zu berücksichtigen.

## 7 Bezüge zu anderen Erhebungen

Seite 6

- Die Statistik der Geburten fließt in die Berechnung zur Fortschreibung des Bevölkerungsstandes ein. Außerdem werden sie für die Bevölkerungsvorausberechnungen benötigt.

## 8 Weitere Informationsquellen

Seite 7

- Basisdaten, grafische Darstellungen und Pressemitteilungen:  
[http://www.destatis.de/themen/d/thm\\_bevoelk.htm](http://www.destatis.de/themen/d/thm_bevoelk.htm).



# 1 Allgemeine Angaben zur Statistik

## 1.1 Bezeichnung der Statistik (gem. EVAS)

Statistik der Geburten, EVAS 12612.

## 1.2 Berichtszeitraum

Laufende Erhebung.

## 1.3 Erhebungstermin

In der Regel werden die Meldungen der Berichtsstellen monatlich für den zurückliegenden Berichtsmonat an das zuständige Statistische Landesamt übersandt. Die Datenlieferung der Statistischen Landesämter an den Bund erfolgt für erste vorläufige Monatsergebnisse nach dem registrierenden Standesamt (Registrierort) nach ca. 2 Monaten, für erweiterte vorläufige Ergebnisse nach der Wohngemeinde der Mutter nach ca. 4 Monaten und für endgültige ausführliche Jahresergebnisse nach der Wohngemeinde nach etwa 9 Monaten nach Ende des Kalenderjahres.

## 1.4 Periodizität und Zeitraum, für den eine Zeitreihe ohne Bruch vorliegt

Die Auswertung der Daten erfolgt je nach Merkmal auf monatlicher, vierteljährlicher oder jährlicher Basis. Die Statistik der Geburten wird seit 1841 geführt. Unterbrechung der Datenreihen gibt es nur für die Kriegszeiten. Die Angaben beziehen sich bis einschließlich 1990 auf das frühere Bundesgebiet, die Angaben ab 1991 beziehen sich auf das Gebiet der Bundesrepublik Deutschland ab dem 3. Oktober 1990. Für die Zeit vor 1990 liegen Eckzahlen für Deutschland nach dem heutigen Gebietsstand vor. Sie wurden aus der Addition der Ergebnisse für das frühere Bundesgebiet und für die ehemalige DDR ermittelt. Die Kriterien zur Differenzierung von Lebendgeburt, Totgeburt und Fehlgeburt waren in der DDR anders definiert als in der Bundesrepublik, wodurch sich unterschiedliche Abgrenzungen ergeben. Darüber hinaus wurden bestimmte Merkmale nicht erhoben oder anders definiert als in der Bundesrepublik.

## 1.5 Regionale Gliederung

Gemeinden, Kreise, Bundesländer und Bundesgebiet gemäß dem Gemeindeverzeichnis des Statistischen Bundesamtes mit dem Gebietsstand des jeweiligen Monats.

Die regionale Zuordnung der Ergebnisse der Erhebung erfolgt:

- a) nach dem Ereignisort (Registrierort), wo die Geburt im Standesamt registriert wurde,
- b) nach der letzten Wohngemeinde der Mutter, da das Kind normalerweise bei der Mutter wohnt.

In der regionalen Zuordnung nach dem Registrierort werden keine Untergliederungen nachgewiesen. Für die ausführlichen Auswertungen wird die Zuordnung nach der Wohngemeinde der Mutter zugrunde gelegt.

## 1.6 Erhebungsgesamtheit und Zuordnungsprinzip der Erhebungseinheiten

Die Erhebungsgesamtheit umfasst alle Geburten, die in Deutschland im Berichtszeitraum standesamtlich registriert werden. Unberücksichtigt bleiben diejenigen Fälle, in denen beide Eltern von der Meldepflicht nach dem Melderechtsrahmengesetz § 14 vom März 2002 befreit sind (Angehörige von Stationierungstreitkräften sowie von ausländischen diplomatischen und konsularischen Vertretern mit ihren Familienangehörigen).

Geburten im Ausland werden berücksichtigt, wenn die Mutter mit Wohnsitz in Deutschland die Geburt im Standesamt an ihrem Wohnort nachmeldet. Eine flächendeckende Erfassung von Auslandsgeburten findet nicht statt.

## 1.7 Erhebungseinheiten

Die Erhebungseinheit ist die einzelne Geburt (Personenstandsfall). Es werden auch Merkmale zu den Eltern erhoben.

## 1.8 Rechtsgrundlagen

### 1.8.1 EU-Recht

Entfällt.

### 1.8.2 Bundesrecht

*Bevölkerungstatistikgesetz* (BevStatG) in der Fassung der Bekanntmachung vom 14. März 1980 (BGBl. I S. 308), zuletzt geändert durch Artikel 1 des Gesetzes vom 18. Juli 2008 (BGBl. I S. 1290). Für Geburten sind außerdem von Bedeutung das *Gesetz zur Reform des Personenstandsrechts* (Personenstandsrechtsreformgesetz - PStRG) vom 19. Februar 2007 (BGBl. I S. 122) mit späteren Änderungen sowie die *Verordnung zur Ausführung des Personenstandsgesetzes* (Personenstandsverordnung - PStV) vom 22. November 2008 (BGBl. I S. 2263), die *Allgemeine Verwaltungsvorschrift zum PStRG* (Dienstanweisung für die Standesbeamten und ihre Aufsichtsbehörden) und das *Staatsangehörigkeitsgesetz* (bis 1999 Reichs- und Staatsangehörigkeitsgesetz) mit den zugehörigen Ausführungsbestimmungen.

### 1.8.3 Landesrecht

Entfällt.

### 1.8.4 Sonstige Grundlagen

Entfällt.

## 1.9 Geheimhaltung und Datenschutz

Die erhobenen Einzelangaben werden nach § 16 Bundesstatistikgesetz grundsätzlich geheim gehalten. Nur in ausdrücklich gesetzlich geregelten Ausnahmefällen dürfen Einzelangaben übermittelt werden. Die Namen und Adressen der Befragten werden in keinem Fall an Dritte weitergegeben. Nach § 16 Abs. 6 Bundesstatistikgesetz ist es möglich, den Hochschulen oder sonstigen Einrichtungen mit der Aufgabe unabhängiger wissenschaftlicher Forschung für die Durchführung wissenschaftlicher Vorhaben Einzelangaben dann zur Verfügung zu stellen, wenn diese so anonymisiert sind, dass sie nur mit einem unverhältnismäßig großen Aufwand an Zeit, Kosten und Arbeitskraft dem Befragten oder Betroffenen zugeordnet werden können. Die Pflicht zur Geheimhaltung besteht auch für Personen, die Empfänger von Einzelangaben sind.

## 2 Zweck und Ziele der Statistik

### 2.1 Erhebungsinhalte

Nach § 2 Abs. 1 BevStatG werden die folgenden Tatbestände bei Lebend- und Totgeborenen erfasst:

- Geburtstag, Geschlecht, Körpergewicht, Körperlänge, Angaben über Ehe- oder Nichtehelichkeit des Kindes,
- Wohngemeinde und Alter der Eltern,
- Erwerbstätigkeit der Mutter, rechtliche Zugehörigkeit oder Nichtzugehörigkeit der Eltern zu einer Kirche, Religionsgemeinschaft oder Weltanschauungsgemeinschaft und Staatsangehörigkeit der Eltern, deutsche Staatsangehörigkeit bei Kindern ausländischer Eltern,
- Mehrlingsgeburt,
- bei ehelichen Kindern: Tag der Eheschließung der Eltern, Geburtenfolge,
- Geburtsdatum des vorangegangenen Kindes der Mutter und Geburtenfolge in Bezug auf alle Kinder der Mutter.

Das Alter der Mutter bzw. des Vaters wurde bis 1999 als Differenz zwischen dem Geburtsjahr des Kindes und demjenigen der Mutter bzw. des Vaters berechnet (Geburtsjahrmethode). Seit 2000 wird das Alter der Mutter bzw. des Vaters auch monatsgenau aufgrund der Angaben zum Geburtsjahr und Geburtsmonat gerechnet (Altersjahrmethode).

Bei den Monatsergebnissen werden neben den Eckzahlen nur wenige Untergliederungen nachgewiesen. Alle Merkmale sind für die Jahresergebnisse verfügbar.

### 2.2 Zweck der Statistik

Die Statistik der Geburten zeigt die Entwicklung der Geburten in der Vergangenheit bis zum aktuellen Berichtsjahr. Sie liefert die Grunddaten über die Zahl der Geborenen nach demographischen Merkmalen sowie nach demographischen Merkmalen der Eltern. Auch Angaben über Körperlänge und Gewicht der Säuglinge werden erhoben. Darüber hinaus liefert die Statistik der Geburten Angaben für die Berechnung der Fortschreibung des Bevölkerungsstandes sowie für die Abbildung der Geburtenziffern und des Weiteren für demographische Analysen und Vorausberechnungen. Sie dient zur Unterrichtung der Öffentlichkeit und als Grundlage für familien-, sozial- und gesundheitspolitische Untersuchungen und Entscheidungen.

### 2.3 Hauptnutzer/-innen der Statistik

Zu den Hauptnutzern der Statistik der Geburten zählen Bundesministerien und Bundesbehörden, insbesondere das Bundesministerium für Familie, Senioren, Frauen und Jugend, das Bundesministerium für Gesundheit, die jeweiligen Länderressorts sowie nationale und internationale Organisationen. Daneben zählen auch Wirtschaftsverbände, die Wissenschaft einschließlich Schülern und Studenten, Interessenvertretungen, Medien und Presse sowie die gesamte Öffentlichkeit zu den Nutzern.

### 2.4 Einbeziehung der Nutzer/-innen

## 3 Erhebungsmethodik

### 3.1 Art der Datengewinnung

Die Statistik der Geburten ist eine Vollerhebung mit Auskunftspflicht. Erhebungsunterlagen für Geburten sind Belege (Zählkarten), die vom Standesbeamten (bzw. von Krankenhäusern und ähnlichen Einrichtungen) ausgefüllt werden, in dessen Standesamtsbezirk sich die Geburt ereignete und der den Personenstandsfall beurkundet hat.

### 3.2 Stichprobenverfahren

Entfällt (Totalerhebung).

#### 3.2.1 Stichprobendesign

Entfällt.

### **3.2.2 Stichprobenumfang, Auswahlatz und Auswahlinheit**

Entfällt.

### **3.2.3 Schichtung der Stichprobe**

Entfällt.

### **3.2.4 Hochrechnung**

Entfällt.

## **3.3 Saisonbereinigungsverfahren**

Entfällt (vollständige monatliche Daten).

## **3.4 Erhebungsinstrumente und Berichtsweg**

Die Erhebung wird dezentral von den Statistischen Ämtern der Länder durchgeführt. Sie erhalten von den Standesämtern überwiegend in elektronischer Form erstellte Belege (Zählkarten). Das Statistische Bundesamt stellt aus den Länderergebnissen die Bundesergebnisse zusammen.

## **3.5 Belastung der Auskunftspflichtigen**

Die Standesbeamten sind durch die Auskunftspflicht nicht übermäßig belastet, da die zu übermittelnden Daten im wesentlichen beim Verwaltungshandeln anfallen und nicht zusätzlich erhoben werden müssen.

## **3.6 Dokumentation des Fragebogens**

In der Regel erfolgt die Datenlieferung auf elektronischem Datenträger, Papierbelege (Zählkarten) werden nur noch selten übermittelt. Eine Beschreibung des Lieferdatensatzes kann bei der Fachabteilung des Statistischen Bundesamtes angefordert werden.

# **4 Genauigkeit**

## **4.1 Qualitative Gesamtbewertung der Genauigkeit**

Die Ergebnisse der Statistik der Geburten besitzen eine hohe Qualität. Das Erhebungsverfahren erlaubt eine Vollständigkeitskontrolle der Lieferungen der Standesämter. Bei der Beurkundung der Geburt werden die Angaben vom Standesbeamten überprüft. Die an die Statistischen Landesämter gemeldeten Angaben durchlaufen dort eine Plausibilitätskontrolle, eventuelle Unstimmigkeiten werden durch Rückfragen geklärt. Damit ist eine hohe Zuverlässigkeit gegeben. Bei Auslandsgeburten kann es zu einer Untererfassung kommen, weil vermutlich nicht alle Fälle nachgemeldet werden.

## **4.2 Stichprobenbedingte Fehler**

Entfällt.

### **4.2.1 Standardfehler**

Entfällt.

### **4.2.2 Ergebnisverzerrungen durch das Hochrechnungsverfahren**

Entfällt.

## **4.3 Nicht-stichprobenbedingte Fehler**

### **4.3.1 Fehler durch die Erfassungsgrundlage**

Siehe 4.3.2.

### **4.3.2 Antwortausfälle auf Ebene der Einheiten (Unit-Non-Response)**

Alle gemeldeten Geburten in Deutschland werden standesamtlich registriert, so dass es i.d.R. keine Ausfälle gibt. Wenn eine in Deutschland wohnende Mutter im Ausland entbindet und dies nicht dem für sie zuständigen Standesamt am Wohnort nachmeldet, können Ausfälle entstehen.

### **4.3.3 Antwortausfälle auf Ebene wichtiger Merkmale (Item-Non-Response)**

Da Geburten beurkundet werden bzw. die Merkmale standardmäßig im Krankenhaus erhoben werden, sind die Angaben i.d.R. vollständig. Fehlende Angaben werden nach Prüfung von den Statistischen Ämtern der Länder nachgefordert.

### **4.3.4 Imputationsmethoden**

Entfällt.

#### 4.3.5 Weiterführende Analysen zum systematischen Fehler

Entfällt.

### 4.4 Laufende Revisionen

#### 4.4.1 Umfang des Revisionsbedarfs

Siehe 4.4.2.

#### 4.4.2 Gründe für Revisionen

In den vorläufigen Jahresergebnissen werden die Geburten in dem Monat nachgewiesen, in dem die Geburt an das zuständige Statistische Landesamt gemeldet bzw. statistisch abschließend bearbeitet wurde. Die Auswertungen erfolgen nach dem Ereignismonat (Geburtsdatum), unabhängig von Meldungen oder eventuellen Korrekturen. Dies führt zu einer Revision der monatlichen Verteilung der Ergebnisse.

#### 4.5 Außergewöhnliche Fehlerquellen

Entfällt.

### 5 Aktualität und Pünktlichkeit

#### 5.1 Aktualität vorläufiger Ergebnisse

Die ersten vorläufigen Ergebnisse für einen Berichtsmonat nach dem Ereignisort (Registrierort) liegen ca. 2 Monate nach Monatsende, weitere vorläufige Ergebnisse nach dem Wohnort der Mutter ca. 4 Monate nach Monatsende vor.

#### 5.2 Aktualität endgültiger Ergebnisse

Erste endgültige Ergebnisse des Berichtsjahres nach dem Wohnort der Mutter liegen nach ca. 6 Monaten des folgenden Jahres vor, die ausführlichen Ergebnisse nach dem Wohnort ca. 9 Monate nach Jahresende.

#### 5.3 Pünktlichkeit

Entfällt.

### 6 Zeitliche und räumliche Vergleichbarkeit

#### 6.1 Qualitative Bewertung der Vergleichbarkeit

Siehe 6.2.

#### 6.2 Änderungen, die Auswirkungen auf die zeitliche Vergleichbarkeit haben

Die Geburten werden grundsätzlich der *Wohngemeinde* der Mutter zugerechnet. Der ersten monatlichen Meldung liegt dagegen der *Registrierort* (Gemeinde des registrierenden Standesamtes) zugrunde.

Gewisse Einschränkungen in der Vergleichbarkeit der Ergebnisse im Zeitablauf sind wegen Gebietsstandsänderungen unvermeidbar. So sind beispielsweise die Ergebnisse nach Gemeinden oder Kreisen in einem Bundesland mit den Vorjahresergebnissen nur bedingt vergleichbar, wenn es im Berichtsjahr zahlreiche Eingemeindungen bzw. eine Gebietsreform gegeben hat. Änderungen für größere regionale Einheiten (z.B. Bundesländer) sind viel seltener, daher ist die zeitliche Vergleichbarkeit für diese Ebene gut.

Bei der Jahresaufbereitung wird für das ganze Jahr der Gebietsstand am 31.12. zugrunde gelegt. Für die von einer Gebietsänderung betroffenen Gebietseinheiten werden dabei für den Zeitraum vom Jahresbeginn bis zur Gebietsänderung erfolgten Geburten den jeweiligen neuen Gebietseinheiten zugeordnet. Somit können Ergebnisse für die neuen Gebietseinheiten über das ganze Jahr ermittelt werden. Dadurch können sich aber für die neuen Gebietseinheiten Abweichungen zwischen dem Jahresergebnis und der Summe der Monatsergebnisse ergeben, da Gebietsänderungen in den Jahresergebnissen rückwirkend bis zum 01.01. gelten und in den Monatsergebnissen erst im Ereignismonat berücksichtigt werden.

Die Kriterien zur Differenzierung von Lebendgeburt, Totgeburt und Fehlgeburt waren in der ehemaligen DDR etwas anders definiert als in der Bundesrepublik, wodurch sich unterschiedliche Abgrenzungen ergeben. Zudem wurden bestimmte Merkmale nicht (Staatsangehörigkeit, Religion) oder anders (Geburtenfolge) erhoben. Den Geburtenziffern lag eine geringfügig abweichende Berechnungsmethode zugrunde.

### 7 Bezüge zu anderen Erhebungen

## 7.1 Input für andere Statistiken

Die Ergebnisse der Statistik der Geburten gehen in die Fortschreibung des Bevölkerungsbestandes ein. Außerdem werden sie für die Bevölkerungsvorausberechnungen benötigt.

## 7.2 Unterschiede zu vergleichbaren Statistiken oder Ergebnissen

Entfällt.

# 8 Weitere Informationsquellen

## 8.1 Publikationswege, Bezugsadresse

Die Statistik der Geburten wird nur noch online in der Fachserie 1 Bevölkerung und Erwerbstätigkeit, Reihe 1.1 Natürliche Bevölkerungsbewegungen veröffentlicht. Die Ergebnisse können über folgende Fundstellen kostenfrei abgerufen werden:

**Basisdaten, grafische Darstellungen und Pressemitteilungen:** [http://www.destatis.de/themen/d/thm\\_bevoelk.htm](http://www.destatis.de/themen/d/thm_bevoelk.htm)

**Jahresergebnisse im Statistik-Shop des Statistischen Bundesamtes:** <http://www-ec.destatis.de>

**GENESIS-Datenbank des Statistischen Bundesamtes:** <https://www-genesis.destatis.de/genesis/online/logon>

Tiefergegliederte regionale Ergebnisse werden von den Statistischen Ämtern der Länder veröffentlicht.

## 8.2 Kontaktinformation

Bei Fragen oder Anmerkungen zur laufenden Bevölkerungsstatistik wenden Sie sich bitte an folgende Adresse:

Statistisches Bundesamt

Gruppe Bevölkerung und Migration (VI A)

65180 Wiesbaden

Tel.: 0611 / 75 – 4865 und 4866

Fax: 0611 / 72 – 3069

Schriftliche E-Mail-Anfrage: <http://www.destatis.de/kontakt>

E-Mail: [natuerliche-bevoelkerungsbewegung@destatis.de](mailto:natuerliche-bevoelkerungsbewegung@destatis.de)

## 8.3 Weiterführende Veröffentlichungen

Die Statistik der Geburten wird in Querschnittsveröffentlichungen (z.B. das Statistische Jahrbuch) und in Wirtschaft und Statistik (Statistisches Bundesamt Wiesbaden) in dem jährlichen Aufsatz zur Bevölkerungsentwicklung und in den statistischen Monatszahlen zur Bevölkerungsbewegung in regelmäßigen Abständen dargestellt.

Pöttsch, Olga:

- „Generatives Verhalten der Frauenkohorten im langfristigen Vergleich“ in Wirtschaft und Statistik, 5/2009, S. 377 ff,
- „Neue Datenquellen zu Geburten und Kinderlosigkeit“ in Wirtschaft und Statistik, 3/2007, S. 377 ff,
- „Unterschiedliche Facetten der Geburtenentwicklung in Deutschland“ in Wirtschaft und Statistik, 6/2005, S. 569 ff.

# Statistik der Sterbefälle



Erscheinungsfolge des Qualitätsberichts: unregelmäßig  
Erschienen im: Februar 2010

Fachliche Informationen zu dieser Veröffentlichung können Sie direkt beim Statistischen Bundesamt erfragen:  
Gruppe: VI A, Telefon: +49 (0) 611 / 75 4866, Fax: +49 (0) 611 / 72 3069 oder unter: [natuerliche-bevoelkerungsbewegung@destatis.de](mailto:natuerliche-bevoelkerungsbewegung@destatis.de)

# Kurzfassung

## 1 Allgemeine Angaben zur Statistik

Seite 3

- *Bezeichnung*: Statistik der Sterbefälle.
- *Berichtszeitraum*: Laufende Erhebung ohne Unterbrechung seit 1949.
- *Nachweisungseinheiten*: Alle vor einem deutschen Standesamt beurkundeten Sterbefälle von Personen u.a. nach Alter, Geschlecht, bisherigem Familienstand, Wohngemeinde, Todesursache und Staatsangehörigkeit (vgl. 2.1).
- *Regionale Gliederungen*: Bund, Länder, Gemeinden.
- *Periodizität*: monatlich, vierteljährlich, jährlich.

## 2 Zweck und Ziele der Statistik

Seite 4

- *Inhalte*: Die Statistik der Sterbefälle zeigt die Entwicklung der Sterbefälle in der Vergangenheit bis zum aktuellen Berichtsjahr.
- *Zweck*: Die Statistik der Sterbefälle liefert Grunddaten für die Berechnung zur Fortschreibung des Bevölkerungsstandes und die demographischen Basisinformationen zur Beurteilung der Sterblichkeit. Auf ihrer Basis werden Sterbewahrscheinlichkeiten und Lebenserwartung berechnet.
- *Hauptnutzer*: Gesamte Öffentlichkeit, Bundesministerien, Wissenschaft, nationale und internationale Organisationen, Wirtschaft.

## 3 Erhebungsmethodik

Seite 4

- *Art der Datengewinnung*: Grundlage sind die Belege (Zählkarten), die bei einem Sterbefall von den Standesämtern überwiegend elektronisch ausgefüllt werden. Diese werden den Statistischen Ämtern der Länder übermittelt und dort geprüft. Das Statistische Bundesamt erhält von den Statistischen Ämtern der Länder zusammengefasste Daten für die Erstellung des Bundesergebnisses.

## 4 Genauigkeit

Seite 5

- Es handelt sich um eine laufende Totalerhebung. Die Qualität der Sekundärdaten für statistische Zwecke ist als sehr gut einzuschätzen.

## 5 Aktualität und Pünktlichkeit

Seite 6

- Die ersten vorläufigen monatlichen Ergebnisse nach dem registrierenden Standesamt (Registrierort) liegen ca. 2 Monate nach Ende des jeweiligen Monats vor, die endgültigen Jahresergebnisse nach dem Wohnort des/der Verstorbenen nach etwa 9 Monaten. Mit Einhaltung der monatlichen Periodizität wird angestrebt, die aktuellen Entwicklungen möglichst umgehend darzustellen. Damit sollen kurz- und mittelfristige Auswirkungen möglicher Trendverschiebungen rechtzeitig erkannt werden.

## 6 Zeitliche und räumliche Vergleichbarkeit

Seite 6

- Bei zeitlichen kleinräumigen Vergleichen (z.B. auf Gemeindeebene) sind die Auswirkungen von Gebietsänderungen auf die Ergebnisse zu berücksichtigen.

## 7 Bezüge zu anderen Erhebungen

Seite 6

- Die Statistik der Sterbefälle fließt in die Berechnung zur Fortschreibung des Bevölkerungsbestandes ein.

## 8 Weitere Informationsquellen

Seite 7

- Basisdaten, grafische Darstellungen und Pressemitteilungen:  
[http://www.destatis.de/themen/d/thm\\_bevoelk.htm](http://www.destatis.de/themen/d/thm_bevoelk.htm).

# 1 Allgemeine Angaben zur Statistik

## 1.1 Bezeichnung der Statistik (gem. EVAS)

Statistik der Sterbefälle, EVAS 12613.

## 1.2 Berichtszeitraum

Laufende Erhebung.

## 1.3 Erhebungstermin

In der Regel werden die Meldungen der Berichtsstellen monatlich für den zurückliegenden Berichtsmonat an das zuständige Statistische Landesamt übersandt. Die Datenlieferung der Statistischen Landesämter an den Bund erfolgt für erste vorläufige Monatsergebnisse nach dem registrierenden Standesamt (Registrierort) nach ca. 2 Monaten, für erweiterte vorläufige Ergebnisse nach der Wohngemeinde des/der Verstorbenen nach ca. 4 Monaten und für endgültige ausführliche Jahresergebnisse nach der Wohngemeinde nach etwa 9 Monaten nach Ende des Kalenderjahres.

## 1.4 Periodizität und Zeitraum, für den eine Zeitreihe ohne Bruch vorliegt

Die Auswertung der Daten erfolgt je nach Merkmal auf monatlicher, vierteljährlicher oder jährlicher Basis. Die Statistik der Sterbefälle wird seit 1841 geführt. Unterbrechungen der Datenreihen gibt es nur für die Kriegszeiten. Für den Zeitraum davor liegen Angaben nur lückenhaft vor. Die Angaben beziehen sich bis einschließlich 1990 auf das frühere Bundesgebiet, die Angaben ab 1991 beziehen sich auf das Gebiet der Bundesrepublik Deutschland ab dem 3. Oktober 1990. Für die Zeit vor 1990 liegen Eckzahlen für Deutschland nach dem heutigen Gebietsstand vor. Sie wurden aus der Addition der Ergebnisse für das frühere Bundesgebiet und für die ehemalige DDR ermittelt.

## 1.5 Regionale Gliederung

Gemeinden, Kreise, Bundesländer und Bundesgebiet gemäß dem Gemeindeverzeichnis des Statistischen Bundesamt mit dem Gebietsstand des jeweiligen Monats.

Die regionale Zuordnung der Ergebnisse der Erhebung erfolgt:

- a) nach dem Ereignisort/Registrierort, d.h. nach der Gemeinde des Standesamtes, wo der Sterbefall registriert wurde,
- b) nach der letzten Wohngemeinde des/der Verstorbenen.

In der regionalen Zuordnung nach dem Registrierort werden keine Untergliederungen nachgewiesen. Für die ausführlichen Auswertungen wird die Zuordnung nach der Wohngemeinde des/der Verstorbenen zugrunde gelegt.

## 1.6 Erhebungsgesamtheit und Zuordnungsprinzip der Erhebungseinheiten

Die Erhebungsgesamtheit umfasst alle Sterbefälle, die in Deutschland im Berichtszeitraum standesamtlich registriert werden. Unberücksichtigt bleiben diejenigen Fälle, in denen der/die Verstorbene von der Meldepflicht nach dem Melderechtsrahmengesetz § 14 vom März 2002 befreit ist (Angehörige von Stationierungstreitkräften sowie von ausländischen diplomatischen und konsularischen Vertretern mit ihren Familienangehörigen). Sterbefälle aus dem Ausland werden berücksichtigt, wenn der/die Verstorbene seinen/ihren Wohnsitz in Deutschland hatte und der Sterbefall von den Angehörigen im zuständigen Standesamt der Wohngemeinde des Verstorbenen nachträglich beurkundet und damit nachgemeldet hat. Eine flächendeckende Erfassung von Auslandssterbefällen findet nicht statt.

## 1.7 Erhebungseinheiten

Die Erhebungseinheit ist der einzelne abgeschlossene beurkundete Sterbefall (Personenstandsfall).

## 1.8 Rechtsgrundlagen

### 1.8.1 EU-Recht

Entfällt.

### 1.8.2 Bundesrecht

Bevölkerungstatistikgesetz (BevStatG) in der Fassung der Bekanntmachung vom 14. März 1980 (BGBl. I S. 308), zuletzt geändert durch Artikel 1 des Gesetzes vom 18. Juli 2008 (BGBl. I S. 1290). Für Sterbefälle sind außerdem von Bedeutung das *Gesetz zur Reform des Personenstandsrechts* (Personenstandsrechtsreformgesetz - PStRG) vom 19. Februar 2007 (BGBl. I S. 122) mit späteren Änderungen sowie die *Verordnung zur Ausführung des Personenstandsgesetzes* (Personenstandsverordnung - PStV) vom 22. November 2008 (BGBl. I S. 2263), die *Allgemeine Verwaltungsvorschrift zum PStRG* (Dienstanweisung für die Standesbeamten und ihre Aufsichtsbehörden) und das Staatsangehörigkeitsgesetz (bis 1999 Reichs- und Staatsangehörigkeitsgesetz) mit den zugehörigen Ausführungsbestimmungen.

### 1.8.3 Landesrecht

Entfällt.

### 1.8.4 Sonstige Grundlagen

Entfällt.



## 1.9 Geheimhaltung und Datenschutz

Die erhobenen Einzelangaben werden nach § 16 Bundesstatistikgesetz grundsätzlich geheim gehalten. Nur in ausdrücklich gesetzlich geregelten Ausnahmefällen dürfen Einzelangaben übermittelt werden. Die Namen und Adressen der Befragten werden in keinem Fall an Dritte weitergegeben. Nach § 16 Abs. 6 Bundesstatistikgesetz ist es möglich, den Hochschulen oder sonstigen Einrichtungen mit der Aufgabe unabhängiger wissenschaftlicher Forschung für die Durchführung wissenschaftlicher Vorhaben Einzelangaben dann zur Verfügung zu stellen, wenn diese so anonymisiert sind, dass sie nur mit einem unverhältnismäßig großen Aufwand an Zeit, Kosten und Arbeitskraft dem Befragten oder Betroffenen zugeordnet werden können. Die Pflicht zur Geheimhaltung besteht auch für Personen, die Empfänger von Einzelangaben sind.

## 2 Zweck und Ziele der Statistik

### 2.1 Erhebungsinhalte

Nach § 2 Abs. 3 BevStatG werden die folgenden Tatbestände erfasst:

- Sterbetag, Geschlecht, Alter, Familienstand, bei Kindern: Angaben über Ehelich- oder Nichtehelichkeit, Wohngemeinde,
- Erwerbstätigkeit, rechtliche Zugehörigkeit oder Nichtzugehörigkeit zu einer Kirche, Religionsgemeinschaft oder Weltanschauungsgemeinschaft und Staatsangehörigkeit,
- bei Verheirateten: Alter des überlebenden Ehegatten,
- Todesursache, bei Sterbefällen innerhalb der ersten 24 Lebensstunden auch Lebensdauer.

Das Alter der/des Verstorbenen wird taggenau auf Basis der Angaben zum Geburts – und Sterbedatum gerechnet.

Bei den Monatsergebnissen werden neben den Eckzahlen nur wenige Untergliederungsmerkmale nachgewiesen. Für die Jahresergebnisse sind alle Merkmale verfügbar.

### 2.2 Zweck der Statistik

Die Statistik der Sterbefälle zeigt die Entwicklung der Sterbefälle in der Vergangenheit bis zum aktuellen Berichtsjahr auf. Sie liefert Angaben für die Berechnung der Fortschreibung des Bevölkerungsstandes sowie demographische Basisinformationen zur Beurteilung der Sterblichkeitsverhältnisse und der Lebenserwartung der Bevölkerung. Sie dient der Unterrichtung der Öffentlichkeit und als Grundlage für familien- und sozialpolitische Untersuchungen und Entscheidungen.

### 2.3 Hauptnutzer/-innen der Statistik

Zu den Hauptnutzern der Statistik der Sterbefälle zählen die Bundesministerien und Bundesbehörden, insbesondere das Bundesministerium für Familie, Senioren, Frauen und Jugend, die jeweiligen Länderressorts sowie nationale und internationale Organisationen. Daneben zählen auch Wirtschaftsverbände, die Wissenschaft einschließlich Schülern und Studenten, Interessenvertretungen, Medien und Presse sowie die gesamte Öffentlichkeit zu den Nutzern.

### 2.4 Einbeziehung der Nutzer/-innen

Die von Seiten der Ministerien, Interessenvertretungen oder der europäischen Kommission gewünschten Veränderungen im bestehenden Erhebungsprogramm lassen sich auf nationaler Ebene mittels Gesetzesänderungen umsetzen. Die Bundesministerien, die Statistischen Ämter der Länder, die kommunalen Spitzenverbände sowie Vertreter aus Wirtschaft und Wissenschaft sind im *Statistischen Beirat* vertreten, der nach § 4 BStatG das Statistische Bundesamt in Grundsatzfragen berät. Fachspezifische Fragen oder Anregungen werden dabei in den vom Statistischen Beirat eingesetzten Fachausschuss „Bevölkerungsstatistik“ eingebracht. Rückmeldungen der Nutzer werden laufend berücksichtigt, soweit sie ohne Gesetzesänderungen umsetzbar sind.

## 3 Erhebungsmethodik

### 3.1 Art der Datengewinnung

Die Statistik der Sterbefälle ist eine Vollerhebung mit Auskunftspflicht. Erhebungsunterlagen für Sterbefälle sind Belege (Zählkarten), die vom Standesbeamten (bzw. von Krankenhäusern und ähnlichen Einrichtungen) ausgefüllt werden, in dessen Standesamtsbezirk sich der Sterbefall ereignete und der den Personenstandsfall beurkundete.

### 3.2 Stichprobenverfahren

Entfällt (Totalerhebung).

#### 3.2.1 Stichprobendesign

Entfällt.

#### 3.2.2 Stichprobenumfang, Auswahlatz und Auswahlinheit

Entfällt.

#### 3.2.3 Schichtung der Stichprobe

Entfällt.

### 3.2.4 Hochrechnung

Entfällt.

### 3.3 Saisonbereinigungsverfahren

Entfällt (vollständige monatliche Daten).

### 3.4 Erhebungsinstrumente und Berichtsweg

Die Erhebung wird dezentral von den Statistischen Ämtern der Länder durchgeführt. Sie erhalten von den Standesämtern überwiegend in elektronischer Form erstellte Belege (Zählkarten). Das Statistische Bundesamt stellt aus den Länderergebnissen die Bundesergebnisse zusammen.

### 3.5 Belastung der Auskunftspflichtigen

Die Standesbeamten sind durch die Auskunftspflicht nicht übermäßig belastet, da die zu übermittelnden Daten im wesentlichen beim Verwaltungshandeln anfallen und nicht zusätzlich erhoben werden müssen.

### 3.6 Dokumentation des Fragebogens

In der Regel erfolgt die Datenlieferung auf elektronischem Datenträger, Papierbelege (Zählkarten) werden nur noch selten übermittelt. Eine Beschreibung des Lieferdatensatzes kann bei der Fachabteilung des Statistischen Bundesamtes angefordert werden.

## 4 Genauigkeit

### 4.1 Qualitative Gesamtbewertung der Genauigkeit

Die Ergebnisse der Statistik der Sterbefälle besitzt eine hohe Qualität. Das Erhebungsverfahren erlaubt eine Vollständigkeitskontrolle der Lieferungen der Standesämter. Bei der Beurkundung des Sterbefalls werden die Angaben vom Standesbeamten überprüft. Die an die Statistischen Landesämter gemeldeten Angaben durchlaufen dort eine Plausibilitätskontrolle, eventuelle Unstimmigkeiten werden durch Rückfragen geklärt. Damit ist eine hohe Zuverlässigkeit gegeben. Bei Auslandssterbefällen kann es zu einer Untererfassung kommen, weil vermutlich nicht alle Fälle nachgemeldet werden.

### 4.2 Stichprobenbedingte Fehler

Entfällt.

#### 4.2.1 Standardfehler

Entfällt.

#### 4.2.2 Ergebnisverzerrungen durch das Hochrechnungsverfahren

Entfällt.

### 4.3 Nicht-stichprobenbedingte Fehler

#### 4.3.1 Fehler durch die Erfassungsgrundlage

Siehe 4.3.2.

#### 4.3.2 Antwortausfälle auf Ebene der Einheiten (Unit-Non-Response)

Alle gemeldeten Sterbefälle in Deutschland werden standesamtlich registriert, so dass es i.d.R. keine Ausfälle gibt. Wenn eine in Deutschland wohnende Person im Ausland verstirbt und die Angehörigen dies nicht dem zuständigen Standesamt am Wohnort des Verstorbenen nachmelden, können Ausfälle entstehen.

#### 4.3.3 Antwortausfälle auf Ebene wichtiger Merkmale (Item-Non-Response)

Da Sterbefälle beurkundet werden, sind die Merkmale i.d.R. vollständig. Fehlende Angaben werden nach Prüfung ggf. von den Statistischen Ämtern der Länder nachgefordert.

#### 4.3.4 Imputationsmethoden

Entfällt.

#### 4.3.5 Weiterführende Analysen zum systematischen Fehler

Entfällt.

### 4.4 Laufende Revisionen

#### 4.4.1 Umfang des Revisionsbedarfs

Siehe 4.4.2.

#### 4.4.2 Gründe für Revisionen

In den vorläufigen Ergebnissen werden die Sterbefälle in dem Monat nachgewiesen, in dem der Sterbefall an das zuständige Statistische Landesamt gemeldet bzw. statistisch abschließend bearbeitet wurde. Die Auswertungen erfolgen nach dem Ereignismonat (Sterbedatum), unabhängig von Meldungen oder eventuellen Korrekturen. Dies führt zu einer Revision der monatlichen Verteilung der Ergebnisse.

#### 4.5 Außergewöhnliche Fehlerquellen

Entfällt.

### 5 Aktualität und Pünktlichkeit

#### 5.1 Aktualität vorläufiger Ergebnisse

Die ersten vorläufigen Ergebnisse für einen Berichtsmonat nach dem Ereignisort (Registrierort) liegen ca. 2 Monate nach Monatsende, weitere vorläufige Ergebnisse nach dem Wohnort des/der Verstorbenen ca. 4 Monate nach Monatsende vor.

#### 5.2 Aktualität endgültiger Ergebnisse

Erste endgültige Ergebnisse des Berichtsjahres nach dem Wohnort des/der Verstorbenen liegen nach ca. 6 Monaten des folgenden Jahres vor, die ausführlichen Ergebnisse nach dem Wohnort ca. 9 Monate nach Jahresende.

#### 5.3 Pünktlichkeit

Entfällt.

### 6 Zeitliche und räumliche Vergleichbarkeit

#### 6.1 Qualitative Bewertung der Vergleichbarkeit

Siehe 6.2.

#### 6.2 Änderungen, die Auswirkungen auf die zeitliche Vergleichbarkeit haben

Die Sterbefälle werden grundsätzlich der *Wohngemeinde* des Verstorbenen zugerechnet. Der ersten monatlichen Meldung liegt der *Registrierort* (Gemeinde des registrierenden Standesamtes) zugrunde.

Gewisse Einschränkungen in der Vergleichbarkeit der Ergebnisse im Zeitablauf sind wegen der Gebietsstandänderungen unvermeidbar. So sind beispielsweise die Ergebnisse nach Gemeinden oder Kreisen in einem Bundesland mit den Vorjahresergebnissen nur bedingt vergleichbar, wenn es im Berichtsjahr zahlreiche Eingemeindungen bzw. eine Gebietsreform gegeben hat. Änderungen für größere regionale Einheiten (z.B. Bundesländer) sind viel seltener, daher ist die zeitliche Vergleichbarkeit für diese Ebene gut.

Bei der Jahresaufbereitung wird für das ganze Jahr der Gebietsstand am 31.12. zugrunde gelegt. Für die von einer Gebietsänderung im Berichtsjahr betroffenen Gebietseinheiten werden dabei für den Zeitraum vom Jahresbeginn bis zur Gebietsänderung die Sterbefälle der früheren Gebietseinheiten den jeweiligen neuen Gebietseinheiten zugeordnet. Somit können Ergebnisse für die neuen Gebietseinheiten über das ganze Jahr ermittelt werden. Dadurch können sich für die neuen Gebietseinheiten Abweichungen zwischen dem Jahresergebnis und der Summe der Monatsergebnisse ergeben, da Gebietsänderungen in den Jahresergebnissen rückwirkend bis zum 01.01. des Jahres gelten und in den Monatsergebnissen erst im Ereignismonat berücksichtigt werden.

### 7 Bezüge zu anderen Erhebungen

#### 7.1 Input für andere Statistiken

Die Ergebnisse der Statistik der Sterbefälle gehen in die Bevölkerungsfortschreibung, in die Sterbetafelberechnung und in die Bevölkerungsvorausberechnungen ein. Die Todesursachenstatistik wird als eigenständige Statistik bei den Gesundheitsstatistiken geführt.

#### 7.2 Unterschiede zu vergleichbaren Statistiken oder Ergebnissen

Entfällt.

### 8 Weitere Informationsquellen

#### 8.1 Publikationswege, Bezugsadresse

Die Statistik der Sterbefälle wird nur noch online in der Fachserie 1 Bevölkerung und Erwerbstätigkeit, Reihe 1.1 Natürliche Bevölkerungsbewegungen veröffentlicht. Die Ergebnisse können über folgende Fundstellen kostenfrei abgerufen werden:

**Basisdaten, grafische Darstellungen und Pressemitteilungen:** [http://www.destatis.de/themen/d/thm\\_bevoelk.htm](http://www.destatis.de/themen/d/thm_bevoelk.htm)

**Jahresergebnisse im Statistik-Shop des Statistischen Bundesamtes:** <http://www-ec.destatis.de>  
**GENESIS-Datenbank des Statistischen Bundesamtes:** <https://www-genesis.destatis.de/genesis/online/logon>

Tiefergegliederte regionale Ergebnisse werden von den Statistischen Ämtern der Länder veröffentlicht.

## 8.2 Kontaktinformation

Bei Fragen oder Anmerkungen zur Statistik der Sterbefälle wenden Sie sich bitte an folgende Adresse:

Statistisches Bundesamt  
Gruppe Bevölkerung und Migration (VI A)  
65180 Wiesbaden  
Tel.: 0611 / 75 – 4865 (Servicenummer)  
Fax: 0611 / 72 – 3069

Schriftliche E-Mail-Anfrage: <http://www.destatis.de/kontakt>

## 8.3 Weiterführende Veröffentlichungen

Die Statistik der Sterbefälle wird neben den Online-Angeboten noch in Querschnittsveröffentlichungen (z.B. dem Statistische Jahrbuch), jährlich im Aufsatz zur Bevölkerungsentwicklung und monatlich in der Publikation „Wirtschaft und Statistik“ in regelmäßigen Abständen dargestellt.

# Statistik der Eheschließungen



Erscheinungsfolge des Qualitätsberichts: unregelmäßig  
Erschienen im: Februar 2010

Fachliche Informationen zu dieser Veröffentlichung können Sie direkt beim Statistischen Bundesamt erfragen:  
Gruppe: VI A, Telefon: +49 (0) 611 / 75 4866, Fax: +49 (0) 611 / 72 30 69 oder unter: [natuerliche-bevoelkerungsbewegung@destatis.de](mailto:natuerliche-bevoelkerungsbewegung@destatis.de)

# Kurzfassung

## 1 Allgemeine Angaben zur Statistik

Seite 3

- *Bezeichnung*: Statistik der Eheschließungen.
- *Berichtszeitraum*: Laufende Erhebung ohne Unterbrechung seit 1949.
- *Nachweisungseinheiten*: Alle vor einem deutschen Standesamt beurkundeten Eheschließungen u.a. nach Ort der Eheschließung, Alter, bisheriger Familienstand, Wohngemeinde, Zahl der gemeinsamen Kinder, Religionszugehörigkeit, Staatsangehörigkeit (vgl. 2.1).
- *Regionale Gliederungen*: Bundesgebiet, Länder, Gemeinden.
- *Periodizität*: monatlich, vierteljährlich, jährlich.

## 2 Zweck und Ziele der Statistik

Seite 4

- *Inhalte*: Die Statistik der Eheschließungen zeigt die Entwicklung der Eheschließungen in der Vergangenheit bis zum aktuellen Berichtsjahr.
- *Zweck*: Die Statistik der Eheschließungen liefert Grunddaten über die Zahl der Eheschließungen und die demographischen Merkmale der Eheschließenden. Darüber hinaus liefert sie Angaben für Abbildung von Ziffern über das Heiratsverhalten (Heiratsziffer), für die Berechnung der Fortschreibung des Bevölkerungsbestandes.
- *Hauptnutzer*: Gesamte Öffentlichkeit, Bundesministerien, Wissenschaft, nationale und internationale Organisationen und die Wirtschaft.

## 3 Erhebungsmethodik

Seite 4

- *Art der Datengewinnung*: Grundlage sind die Belege (Zählkarten), die bei einer Eheschließung von den Standesämtern überwiegend elektronisch ausgefüllt werden. Diese werden den Statistischen Ämtern der Länder übermittelt und dort geprüft. Das Statistische Bundesamt erhält von den Statistischen Ämtern der Länder zusammengefasste Daten für die Erstellung des Bundesergebnisses.

## 4 Genauigkeit

Seite 5

- Es handelt sich um eine laufende Totalerhebung. Die Qualität der Sekundärdaten für statistische Zwecke ist mit sehr gut einzuschätzen.

## 5 Aktualität und Pünktlichkeit

Seite 6

- Die ersten vorläufigen monatlichen Ergebnisse nach dem registrierenden Standesamt (Registrierort) liegen ca. 2 Monate nach Ende des jeweiligen Berichtsmonats vor, die endgültigen Jahresergebnisse nach etwa 9 Monaten. Mit Einhaltung der monatlichen Periodizität wird angestrebt, die aktuellen Entwicklungen möglichst umgehend darzustellen.

## 6 Zeitliche und räumliche Vergleichbarkeit

Seite 6

- Bei zeitlichen kleinräumigen Vergleichen (z.B. auf Gemeindeebene) sind die Auswirkungen von Gebietsänderungen auf die Ergebnisse zu berücksichtigen.

## 7 Bezüge zu anderen Erhebungen

Seite 6

- Die Statistik der Eheschließungen fließt in die Berechnung der Bevölkerungsfortschreibung nach dem Familienstand ein.

## 8 Weitere Informationsquellen

Seite 6

- Basisdaten, grafische Darstellungen und Pressemitteilungen:  
[http://www.destatis.de/themen/d/thm\\_bevoelk.htm](http://www.destatis.de/themen/d/thm_bevoelk.htm).

# 1 Allgemeine Angaben zur Statistik

## 1.1 Bezeichnung der Statistik (gem. EVAS)

Statistik der Eheschließungen EVAS Nr. 12611.

## 1.2 Berichtszeitraum

Laufende Erhebung.

## 1.3 Erhebungstermin

In der Regel werden die Meldungen der Berichtsstellen monatlich für den zurückliegenden Berichtsmonat an das zuständige Statistische Landesamt übersandt. Die Datenlieferung der Statistischen Landesämter an den Bund erfolgt für erste vorläufige Monatsergebnisse nach dem registrierenden Standesamt (Registrierort) nach ca. 2 Monaten, für erweiterte vorläufige Ergebnisse nach ca. 4 Monaten und für endgültige ausführliche Jahresergebnisse nach etwa 7 Monaten nach Ende des Kalenderjahres.

## 1.4 Periodizität und Zeitraum, für den eine Zeitreihe ohne Bruch vorliegt

Die Auswertung der Daten erfolgt je nach Merkmal auf monatlicher, vierteljährlicher oder jährlicher Basis. Die Statistik der Eheschließungen wird in der Bundesrepublik seit 1949 geführt. Die Angaben beziehen sich bis einschließlich 1990 auf das frühere Bundesgebiet, die Angaben ab 1991 beziehen sich auf das Gebiet der Bundesrepublik Deutschland ab dem 3. Oktober 1990. Für die Zeit vor 1990 liegen Eckzahlen für Deutschland nach dem heutigen Gebietsstand vor, die aus der Addition der Ergebnisse für das frühere Bundesgebiet und die ehemalige DDR ermittelt wurden. In der ehemaligen DDR wurden alle standesamtlichen Trauungen erhoben, bei denen mindestens ein Partner seinen ständigen Wohnsitz in der ehemaligen DDR hatte. Diese Abgrenzung weicht von der in der Bundesrepublik verwendeten Abgrenzung ab (siehe Punkt 1.6). Darüber hinaus liegen für die ehemalige DDR bestimmte Untergliederungsmerkmale (Staatsangehörigkeit, Religionszugehörigkeit) nicht vor.

## 1.5 Regionale Gliederung

Gemeinden, Kreise, Bundesländer, Bundesgebiet gemäß dem Gemeindeverzeichnis des Statistischen Bundesamt mit dem Gebietsstand des jeweiligen Monats. Die regionale Zuordnung erfolgt nach dem Ereignisort (Registrierort), d.h. nach dem Standesamt, vor dem die Ehe geschlossen und beurkundet wurde.

## 1.6 Erhebungsgesamtheit und Zuordnungsprinzip der Erhebungseinheiten

Die Erhebungsgesamtheit umfasst alle standesamtlichen Eheschließungen, die in Deutschland im Berichtszeitraum registriert wurden sowie Eheschließungen von Deutschen im Ausland, sofern diese im zuständigen Standesamt am Wohnsitz der Eheschließenden nachbeurkundet wurden. Unberücksichtigt bleiben diejenigen Fälle, in denen beide Ehegatten von der Meldepflicht nach dem Melderechtsrahmengesetz § 14 vom März 2002 befreit sind (z.B. Angehörigen von Stationierungstreitkräfte sowie von ausländischen diplomatischen und konsularischen Vertretern mit ihren Familienangehörigen) sowie Eheschließungen vor ausländischen Konsulaten in Deutschland.

## 1.7 Erhebungseinheiten

Die Erhebungseinheit ist die einzelne beurkundete Eheschließung von Deutschen und Ausländerinnen und Ausländern vor einem deutschen Standesbeamten. Es werden auch Merkmale zu den Eheschließenden erhoben.

## 1.8 Rechtsgrundlagen

### 1.8.1 EU-Recht

Entfällt.

### 1.8.2 Bundesrecht

*Bevölkerungstatistikgesetz* (BevStatG) in der Fassung der Bekanntmachung vom 14. März 1980 (BGBl. I S. 308), zuletzt geändert durch Artikel 1 des Gesetzes vom 18. Juli 2008 (BGBl. I S. 1290). Für Eheschließungen sind außerdem von Bedeutung das *Gesetz zur Reform des Personenstandsrechts* (Personenstandsrechtsreformgesetz - PStRG) vom 19. Februar 2007 (BGBl. I S. 122) mit späteren Änderungen sowie die *Verordnung zur Ausführung des Personenstandsgesetzes* (Personenstandsverordnung - PStV) vom 22. November 2008 (BGBl. I S. 2263), die *Allgemeine Verwaltungsvorschrift zum PStRG* (Dienstanweisung für die Standesbeamten und ihre Aufsichtsbehörden) und das *Staatsangehörigkeitsgesetz* (bis 1999 Reichs- und Staatsangehörigkeitsgesetz) mit den zugehörigen Ausführungsbestimmungen. Mit dem *Eheschließungsrechtsgesetz* vom 04. Mai 1998 wurde das Eheschließungsrecht in das *Bürgerliche Gesetzbuch* (BGB) eingefügt und das Ehegesetz vom 20. Februar 1946 mit späteren Änderungen aufgehoben.

### 1.8.3 Landesrecht

Entfällt.

### 1.8.4 Sonstige Grundlagen

Entfällt.

## 1.9 Geheimhaltung und Datenschutz

Die erhobenen Einzelangaben werden nach § 16 Bundesstatistikgesetz grundsätzlich geheim gehalten. Nur in ausdrücklich gesetzlich geregelten Ausnahmefällen dürfen Einzelangaben übermittelt werden. Die Namen und Adressen der Befragten werden in keinem Fall an Dritte weitergegeben. Nach § 16 Abs. 6 Bundesstatistikgesetz ist es möglich, den Hochschulen oder sonstigen Einrichtungen mit der Aufgabe unabhängiger wissenschaftlicher Forschung für die Durchführung wissenschaftlicher Vorhaben Einzelangaben dann zur Verfügung zu stellen, wenn diese so anonymisiert sind, dass sie nur mit einem unverhältnismäßig großen Aufwand an Zeit, Kosten und Arbeitskraft dem Befragten oder Betroffenen zugeordnet werden können. Die Pflicht zur Geheimhaltung besteht auch für Personen, die Empfänger von Einzelangaben sind.

## 2 Zweck und Ziele der Statistik

### 2.1 Erhebungsinhalte

Nach § 2 Abs. 1 BevStatG werden die folgenden Tatbestände bei Eheschließungen erfasst:

- Tag der Eheschließung
- Wohngemeinde zum Zeitpunkt der Eheschließung, Alter, bisheriger Familienstand und Kinder der Ehegatten
- rechtliche Zugehörigkeit oder Nichtzugehörigkeit zu einer Kirche, Religionsgesellschaft oder Weltanschauungsgemeinschaft und Staatsangehörigkeit.

Das Alter der Eheschließenden wird taggenau auf Basis der Angaben zum Geburtsdatum und dem Heiratsdatum gerechnet.

Alle Merkmale sind für die Jahresergebnisse verfügbar. Bei den Monatsergebnissen werden neben den Eckzahlen nur wenige Untergliederungen nachgewiesen.

### 2.2 Zweck der Statistik

Die Statistik der Eheschließungen zeigt die Entwicklung der Eheschließungen in der Vergangenheit bis zum aktuellen Berichtsjahr. Sie liefert damit die demographischen Basisinformationen zum Eheschließungsverhalten und somit zu einem wesentlichen Aspekt der Lebensverhältnisse. Darüber hinaus liefert die Statistik der Eheschließungen Angaben zur Berechnung der Fortschreibung des Bevölkerungsbestandes (sowie für demographische Analysen). Sie dient zur Unterrichtung der Öffentlichkeit und als Grundlage für familien- und sozialpolitische Untersuchungen und Entscheidungen.

### 2.3 Hauptnutzer/-innen der Statistik

Zu den Hauptnutzern der Statistik der Eheschließungen zählen die Bundesministerien und Bundesbehörden, insbesondere das Bundesministerium für Familie, Senioren, Frauen und Jugend, die jeweiligen Länderressorts sowie nationale und internationale Organisationen. Daneben zählen auch Wirtschaftsverbände, die Wissenschaft einschließlich Schülern und Studenten, Interessensvertretungen, Medien und Presse sowie die gesamte Öffentlichkeit zu den Nutzern der Statistik der Eheschließungen.

### 2.4 Einbeziehung der Nutzer/-innen

Die von Seiten der Ministerien oder der europäischen Kommission gewünschten Veränderungen im bestehenden Erhebungsprogramm lassen sich auf nationaler Ebene mittels Gesetzesänderungen umsetzen. Die Bundesministerien, die Statistischen Ämter der Länder, die kommunalen Spitzenverbände sowie Vertreter aus Wirtschaft und Wissenschaft sind im *Statistischen Beirat* vertreten, der nach § 4 Bundesstatistikgesetz (BStatG) das Statistische Bundesamt in Grundsatzfragen berät. Fachspezifische Fragen oder Anregungen werden dabei in den vom Statistischen Beirat eingesetzten Fachausschuss „Bevölkerungsstatistik“ eingebracht. Rückmeldungen der Nutzer werden laufend berücksichtigt, soweit sie ohne Gesetzesänderungen umsetzbar sind.

## 3 Erhebungsmethodik

### 3.1 Art der Datengewinnung

Die Statistik der Eheschließungen ist eine Vollerhebung mit Auskunftspflicht. Erhebungsunterlagen für Eheschließungen sind die Belege (Zählkarten), die vom Standesbeamten ausgefüllt werden, in dessen Standesamtbezirk sich die Eheschließung ereignete und das den Personenstandsfall beurkundet hat.

### 3.2 Stichprobenverfahren

Entfällt (Totalerhebung).

#### 3.2.1 Stichprobendesign

Entfällt.

#### 3.2.2 Stichprobenumfang, Auswahlatz und Auswahlinheit

Entfällt.

#### 3.2.3 Schichtung der Stichprobe

Entfällt.



### 3.2.4 Hochrechnung

Entfällt.

### 3.3 Saisonbereinigungsverfahren

Entfällt (vollständige monatliche Daten).

### 3.4 Erhebungsinstrumente und Berichtsweg

Die Erhebung wird dezentral von den Statistischen Ämtern der Länder durchgeführt. Sie erhalten von den Standesämtern überwiegend in elektronischer Form erstellte Belege (Zählkarten). Das Statistische Bundesamt stellt aus den Länderergebnissen die Bundesergebnisse zusammen.

### 3.5 Belastung der Auskunftspflichtigen

Die Standesbeamten sind durch die Auskunftspflicht nicht übermäßig belastet, da die zu übermittelnden Daten im wesentlichen beim Verwaltungshandeln anfallen und nicht zusätzlich erhoben werden müssen.

### 3.6 Dokumentation des Fragebogens

In der Regel erfolgt die Datenlieferung auf elektronischem Datenträger, Papierbelege (Zählkarten) werden nur noch selten übermittelt. Eine Beschreibung des Lieferdatensatzes kann bei der Fachabteilung des Statistischen Bundesamtes angefordert werden.

## 4 Genauigkeit

### 4.1 Qualitative Gesamtbewertung der Genauigkeit

Die Ergebnisse der Statistik der Eheschließungen besitzen eine hohe Qualität. Das Erhebungsverfahren erlaubt eine Vollständigkeitskontrolle der Lieferungen der Standesämter. Bei der Beurkundung der Eheschließungen werden die Angaben vom Standesbeamten überprüft. Die an die Statistischen Landesämter gemeldeten Angaben durchlaufen dort eine Plausibilitätskontrolle, eventuelle Unstimmigkeiten werden durch Rückfragen geklärt. Damit ist eine hohe Zuverlässigkeit gegeben. Bei Eheschließungen im Ausland von Ehegatten mit Wohnsitz in Deutschland kann es zu einer Untererfassung kommen, weil vermutlich nicht alle Fälle nachgemeldet werden.

### 4.2 Stichprobenbedingte Fehler

Entfällt.

#### 4.2.1 Standardfehler

Entfällt.

#### 4.2.2 Ergebnisverzerrungen durch das Hochrechnungsverfahren

Entfällt.

### 4.3 Nicht-stichprobenbedingte Fehler

#### 4.3.1 Fehler durch die Erfassungsgrundlage

Siehe 4.3.2.

#### 4.3.2 Antwortausfälle auf Ebene der Einheiten (Unit-Non-Response)

Alle gemeldeten Eheschließungen in Deutschland werden standesamtlich beurkundet und registriert, so dass es i.d.R. keine Ausfälle in der regionalen Zuordnung nach dem Ereignisort (Registrierort) gibt. Wenn in Deutschland wohnende Eheschließende im Ausland geheiratet haben und diese Heirat in Deutschland nicht dem Standesamt am Wohnsitz der Eheschließenden nachgemeldet haben, können Ausfälle entstehen.

#### 4.3.3 Antwortausfälle auf Ebene wichtiger Merkmale (Item-Non-Response)

Da Eheschließungen beurkundet werden, sind die Angaben i.d.R. vollständig. Fehlende Angaben werden von den Statistischen Ämtern der Länder nachgefordert.

#### 4.3.4 Imputationsmethoden

Entfällt.

#### 4.3.5 Weiterführende Analysen zum systematischen Fehler

Entfällt.

### 4.4 Laufende Revisionen

#### 4.4.1 Umfang des Revisionsbedarfs

Siehe 4.4.2.

#### 4.4.2 Gründe für Revisionen

In den vorläufigen Ergebnissen werden die Eheschließungen in dem Monat nachgewiesen, in dem die Eheschließung an das zuständige Statistische Landesamt gemeldet bzw. statistisch abschließend bearbeitet wurde. Die Auswertungen erfolgen nach dem Ereignismonat (Eheschließungsdatum), unabhängig von Meldungen oder eventuellen Korrekturen. Dies führt zu einer geringfügigen Revision der monatlichen Verteilung der Ergebnisse.

#### **4.5 Außergewöhnliche Fehlerquellen**

Entfällt.

### **5 Aktualität und Pünktlichkeit**

#### **5.1 Aktualität vorläufiger Ergebnisse**

Die ersten vorläufigen Ergebnisse für einen Berichtsmonat nach dem Ereignisort (Registrierort) liegen nach ca. 2 Monaten nach Monatsende, weitere vorläufige Ergebnisse ca. 4 Monate nach Monatsende vor.

#### **5.2 Aktualität endgültiger Ergebnisse**

Erste endgültige Ergebnisse des Berichtsjahrs nach dem Ereignisort (Registrierort) liegen nach ca. 6 Monaten des folgenden Jahres vor, die ausführlichen Ergebnisse ca. 9 Monate nach Jahresende.

#### **5.3 Pünktlichkeit**

Entfällt.

### **6 Zeitliche und räumliche Vergleichbarkeit**

#### **6.1 Qualitative Bewertung der Vergleichbarkeit**

Siehe 6.2.

#### **6.2 Änderungen, die Auswirkungen auf die zeitliche Vergleichbarkeit haben**

Die Eheschließungen werden grundsätzlich nach dem Ereignisort (Registrierort) der Gemeinde des beurkundenden Standesamtes zugerechnet.

Gewisse Einschränkungen in der Vergleichbarkeit der Ergebnisse im Zeitablauf sind wegen Gebietsstandsänderungen unvermeidbar. So sind beispielsweise die Ergebnisse nach Gemeinden oder Kreisen in einem Bundesland mit den Vorjahresergebnissen nur bedingt vergleichbar, wenn es im Berichtsjahr zahlreiche Eingemeindungen bzw. eine Gebietsreform gegeben hat. Da Änderungen für größere regionale Einheiten (z.B. Bundesländer) viel seltener sind, ist die zeitliche Vergleichbarkeit für diese Ebene gut.

Bei der Jahresaufbereitung wird für das ganze Jahr der Gebietsstand am 31.12. zugrunde gelegt. Für die von einer Gebietsänderung betroffenen Gebietseinheiten werden dabei die im Zeitraum vom Jahresbeginn bis zur Gebietsänderung geschlossenen Ehen den jeweiligen neuen Gebietseinheiten zugeordnet. Somit können Ergebnisse für die neuen Gebietseinheiten über das ganze Jahr ermittelt werden. Dadurch können sich aber für die neuen Gebietseinheiten Abweichungen zwischen dem Jahresergebnis und der Summe der Monatsergebnisse ergeben, da Gebietsänderungen in den Jahresergebnissen rückwirkend bis zum 01.01. gelten und in den Monatsergebnissen erst im Ereignismonat berücksichtigt werden.

In der ehemaligen DDR wurden alle standesamtlichen Trauungen erhoben, bei denen mindestens ein Partner seinen ständigen Wohnsitz in der ehemaligen DDR hatte. Somit war der Berichtskreis seinerzeit anders abgegrenzt als in der Bundesrepublik.

### **7 Bezüge zu anderen Erhebungen**

#### **7.1 Input für andere Statistiken**

Die Statistik der Eheschließungen fließt in die Berechnung der Bevölkerungsfortschreibung nach dem Familienstand ein.

#### **7.2 Unterschiede zu vergleichbaren Statistiken oder Ergebnissen**

Entfällt.

### **8 Weitere Informationsquellen**

#### **8.1 Publikationswege, Bezugsadresse**

Die Statistik der Eheschließungen wird nur noch online in der Fachserie 1 Bevölkerung und Erwerbstätigkeit, Reihe 1.1 Natürliche Bevölkerungsbewegungen veröffentlicht. Die Ergebnisse können über folgende Fundstellen kostenfrei abgerufen werden:

**Basisdaten, grafische Darstellungen und Pressemitteilungen:** [http://www.destatis.de/themen/d/thm\\_bevoelk.htm](http://www.destatis.de/themen/d/thm_bevoelk.htm)

**Jahresergebnisse im Statistik-Shop des Statistischen Bundesamtes:** <http://www-ec.destatis.de>

**GENESIS-Datenbank des Statistischen Bundesamtes:** <https://www-genesis.destatis.de/genesis/online/logon>

Tiefergegliederte regionale Ergebnisse werden von den statistischen Ämtern der Länder veröffentlicht.

## 8.2 Kontaktinformation

Bei Fragen oder Anmerkungen zur laufenden Bevölkerungsstatistik wenden Sie sich bitte an folgende Adresse:

Statistisches Bundesamt

Gruppe Bevölkerungsentwicklung, Migration (VI A)

65180 Wiesbaden

Tel.: 0611 / 75 – 4865 und 4866

Fax: 0611 / 72 – 3069

Schriftliche E-Mail-Anfrage: <http://www.destatis.de/kontakt>

## 8.3 Weiterführende Veröffentlichungen

Die Statistik der Eheschließungen wird in Querschnittsveröffentlichungen (z.B. das Statistische Jahrbuch) und in Wirtschaft und Statistik (Statistisches Bundesamt Wiesbaden) und in dem jährlichen Aufsatz zur Bevölkerungsentwicklung in den statistischen Monatszahlen zur Bevölkerungsbewegung in regelmäßigen Abständen dargestellt.