

STRATEGIE- UND PROGRAMMPLAN

2018

2014

STRATEGIE- UND PROGRAMMPLAN

Für die Jahre 2014 bis 2018

Herausgeber: Statistisches Bundesamt, Wiesbaden

Internet: www.destatis.de

Ihr Kontakt zu uns:
www.destatis.de/kontakt

Zum Strategie- und Programmplan
Tel.: +49 (0) 611 / 75 45 51

Statistischer Informationsservice
Tel.: +49 (0) 611 / 75 24 05
Fax: +49 (0) 611 / 75 33 30

Erscheinungsfolge: jährlich

Erschienen im Mai 2014

Artikelnummer: 1030100-14700-4

Fotorechte: Getty Images/AA044739

© Statistisches Bundesamt, Wiesbaden 2014
Vervielfältigung und Verbreitung, auch auszugsweise, mit Quellenangabe gestattet.

Inhaltsverzeichnis

	<i>Seite</i>
Vorwort	7
1.0 Das Statistische Bundesamt im deutschen und Europäischen Statistischen System	9
2.0 Leitbild, strategische Handlungsfelder und strategische Ziele des Statistischen Bundesamtes	27
3.0 Programm für die Jahre 2014 bis 2018	37
Gesamtkosten des Statistischen Bundesamtes 2013 nach Produktgruppen	39
3.1 Grundsatzfragen, Forschung und Entwicklung in der Bundesstatistik	41
■ Grundsatzfragen, nationale und internationale Koordinierung	42
■ Rechtsfragen der Statistik	46
■ Klassifikationen	48
■ Fachübergreifende Forschung und Entwicklung in der Bundesstatistik	51
■ Fragebogenentwicklung und Pretests bei Bundesstatistiken	54
■ Mathematisch-statistische Methoden	56

3.2 Statistikproduktion 59

■ Gebiet, Bevölkerung, Arbeitsmarkt, Wahlen

Gebiet	61
Volkszählung	63
Mikrozensus	65
Laufende Bevölkerungsstatistiken	67
Arbeitsmarkt	70
Wahlen	73

■ Bildung, Soziales, Gesundheit, Rechtspflege

Bildung und Kultur	75
Forschung und Entwicklung	78
Soziales	80
Gesundheitswesen	84
Rechtspflege	87

■ Wohnen, Umwelt

Gebäude und Wohnen	89
Umwelt	91
Flächennutzung	94

■ Wirtschaftsbereiche

Land- und Forstwirtschaft, Fischerei	96
Verarbeitendes Gewerbe, Bergbau und Gewinnung von Steinen und Erden	99
Ver- und Entsorgungswirtschaft	102
Baugewerbe	105
Handel (einschl. Instandhaltung und Reparatur von Kfz), Gastgewerbe, Tourismus	107
Verkehr	109
Dienstleistungen/IKT in Unternehmen	112

■ Außenhandel, Unternehmen, Handwerk

Außenhandel	114
Unternehmensregister	116
Gewerbeanzeigen, Insolvenzen, Unternehmensdemografie	118
Handwerk	120

■ Preise, Verdienste, Einkommen und Verbrauch	
Preise	122
Verdienste und Arbeitskosten	125
Freiwillige Erhebungen zu Einkommen, Ausgaben und Lebensbedingungen privater Haushalte	128
■ Öffentliche Finanzen	
Öffentliche Haushalte	131
Öffentliche Fonds, Einrichtungen und Unternehmen	135
Steuern	137
Personal im öffentlichen Dienst	140
■ Gesamtrechnungen	
Inlandsprodukt, Input-Output-Rechnung	142
Nationaleinkommen, Sektorkonten	145
Umweltökonomische Gesamtrechnungen	148
■ Sonderbereich	
Bürokratiekostenmessung	151
3.3 Statistikverbreitung	153
■ Presse- und Öffentlichkeitsarbeit, Auskunftsdienste, Kundenmanagement	154
■ Hauptstadtservice i-Punkt Berlin	157
■ Internationale Statistik, EDS Europäischer Datenservice	159
■ Bibliothek	161
■ Veröffentlichungen	163
■ Internetangebote	165
■ Forschungsdatenzentrum	167
■ Kooperation mit anderen Staaten	170

3.4	Interne Leistungen	173
	■ Verwaltung	
	Organisation, Qualitätsmanagement, Controlling	174
	Haushalt, betriebswirtschaftliches Rechnungswesen	176
	Interne Dienste	178
	Personal, Aus- und Fortbildung	181
	Rechtsfragen der Verwaltung	184
	Interne Revision	186
	■ Informationstechnik	
	IT-Management und Standards	188
	IT-Unterstützung des Geschäftsprozesses	191
	Informations- und Wissensmanagement	195
	Verzeichnis der Abkürzungen	197

Vorwort

Liebe Leserinnen und Leser,

dieser neunte Strategie- und Programmplan bietet den aktuellen Überblick über das Arbeitsgebiet der Bundesstatistik – knapp, umfassend und mit Blick auf die nächsten Jahre.

Wie funktioniert die Bundesstatistik? Was ist mit „Statistischer Verbund“ gemeint? Mit welchen Partnern arbeitet das Statistische Bundesamt auf nationaler, europäischer und internationaler Ebene zusammen? Diese Fragen werden im Kapitel eins erklärt.

Kapitel zwei stellt Ihnen die aktuelle Strategie des Statistischen Bundesamtes vor und gibt Beispiele für Maßnahmen, mit denen wir unseren Zielen näher kommen wollen.

Wer sich über das Angebot der Bundesstatistik mehr als nur oberflächlich informieren will, findet in Kapitel drei jede einzelne der fast 400 Statistiken, die wir für Bundeszwecke erstellen, mit Informationen etwa zur Anzahl der Auskunft-

gebenden, der Frage, ob Verwaltungsdaten verwertet oder Primärdaten erhoben werden und in welcher Frequenz wir Ergebnisse bereitstellen. Auch jenen, die sich intensiver mit der amtlichen Statistik beschäftigen, hilft das vorliegende Werk dabei, den Überblick zu behalten. Außer den Angaben zu unseren Statistiken im Sinne von „Produkten“, die wir für Regierung, Parlament und Gesellschaft bereitstellen, informiert Kapitel drei auch über die Maßnahmen, mit denen wir unsere Produkte verbessern wollen.

Der Strategie- und Programmplan ist eine elektronische Publikation. Sollten Sie eine gedruckte Ausgabe vermissen, so lassen Sie es uns wissen. Wir lassen Ihnen dann gern eine Druckfassung zukommen.

Wiesbaden, im Mai 2014

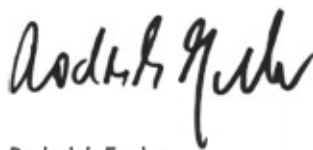

Roderich Egeler
Präsident des Statistischen Bundesamtes

1.0

Das Statistische Bundesamt im deutschen und Europäischen Statistischen System

Das öffentliche Gut Statistik

Den Großteil des statistischen Datenangebots in der Bundesrepublik Deutschland stellen staatliche Behörden bereit. Diese liefern „amtliche Statistiken“. Dazu zählen Statistiken für Bundeszwecke, für Länderzwecke sowie Kommunalstatistiken. Amtliche Statistiken sind grundsätzlich ein öffentliches Gut, sie stehen allen zur Verfügung. Ihre wesentlichen Ergebnisse sind kostenfrei erhältlich, über die Medien, das Internet oder auf Anfrage. Neben der allgemeinen Grundversorgung und den nachfrage- oder zielgruppenorientierten Standardangeboten bereiten die statistischen Ämter gegen Kostenerstattung Daten auch nach individuellen Bedürfnissen auf.

Amtliche Statistiken sind Teil der informationellen Infrastruktur. Durch sie können wir – in Politik und Verwaltung wie in der Wirtschaft – schneller auf neue Rahmenbedingungen reagieren und prüfen, ob unser Handeln die gewünschte Wirkung zeigt. Entwicklungen lassen sich beeinflussen, wenn Informationen über die gesellschaftlichen, wirtschaftlichen und ökologischen Zusammenhänge zur Verfügung stehen. Entscheidungen gewinnen an Qualität, wenn sie auf Grund sicherer Informationen getroffen werden. Statistische Informationen erfüllen eine – den Medien ähnliche – aufklärende Funktion. Damit gehören sie unbedingt zur demokratischen Gesellschaftsordnung.

Nutzer der amtlichen Statistik sind die Ministerien in Bund und Ländern, die Parlamente und Verwaltungen, die Wirtschaft und ihre Verbände, Gewerkschaften, die Wissenschaft, Medien und nicht zuletzt auch die breite Öffentlichkeit. Gleichzeitig bilden die von den statistischen Ämtern erhobenen Daten das Ausgangsmaterial für viele weitere Analysen durch wissenschaftliche Einrichtungen. Die amtlichen Statistiken werden ergänzt durch nichtamtliche Daten von Verbänden und wissenschaftlichen Instituten. Deren Daten sind in erster Linie auf spezielle Nutzerbedürfnisse ausgerichtet.

Deutsches Statistisches System

Die Bundesstatistik

Nach Artikel 73 Nummer 11 Grundgesetz (GG) hat der Bund die ausschließliche Gesetzgebung über die Statistik für Bundeszwecke (Bundesstatistik).

Konkretisiert wird die Bundesstatistik durch § 1 des entsprechenden Rahmengesetzes, des Bundesstatistikgesetzes (BStatG): „Die Statistik für Bundeszwecke (Bundesstatistik) hat (...) die Aufgabe, laufend Daten über Massenerscheinungen zu erheben, zu sammeln, aufzubereiten, darzustellen und zu analysieren.“

Im Weiteren definiert § 1 BStatG auch Inhalt und Adressaten der Bundesstatistik: „Durch die Ergebnisse der Bundesstatistik werden gesellschaftliche, wirtschaftliche und ökologische Zusammenhänge für Bund, Länder einschließlich Gemeinden und Gemeindeverbände, Gesellschaft, Wissenschaft und Forschung aufgeschlüsselt.“

Prinzipien der Bundesstatistik

Die Glaubwürdigkeit der Bundesstatistik lebt von den in § 1 BStatG genannten Grundsätzen:

- Neutralität (Unparteilichkeit)
- Objektivität (Nachvollziehbarkeit)
- Wissenschaftliche Unabhängigkeit

Diese Grundsätze sind konstitutiv für die gesamte amtliche Statistik. Sie kann ihre Funktion nur dann erfüllen, wenn die Öffentlichkeit darauf vertraut, dass statistische Informationen unbeeinflusst von Interessen einzelner gesellschaftlicher Gruppen oder der jeweiligen Regierung erstellt und veröffentlicht werden. Deshalb greift der Verhaltenskodex für die nationalen und gemeinschaftlichen statistischen Stellen in der Europäischen Union (vgl. S. 20–24) in seinen Grundsätzen 1 und 6 die Prinzipien der Neutralität, Objektivität und fachlichen Unabhängigkeit auf.

Weitere Grundsätze der Bundesstatistik sind:

- Gesetzmäßigkeit (keine Erhebung ohne gesetzliche Grundlage)
- Fachliche Konzentration (Statistiken aus einer Hand)
- Regionale Dezentralisierung (Föderalismus)

Das Prinzip der Gesetzmäßigkeit besagt, dass Bundesstatistiken grundsätzlich vom Gesetzgeber angeordnet werden müssen. Das heißt, der Bundesgesetzgeber erteilt den Auftrag, statistische Ergebnisse zu erstellen, und die Legitimation, den Auftrag durchzuführen. Das Bundesverfassungsgericht hat durch sein Urteil vom 15. Dezember 1983 zum Volkszählungsgesetz 1983 diese Gesetzesbindung verstärkt. Danach greifen statistische Erhebungen mit Auskunftspflicht in das Grundrecht auf informationelle Selbstbestimmung ein. Solche Eingriffe bedürfen einer engen und klar definierten gesetzlichen Ermächtigung.

In Deutschland schreiben deshalb in der Praxis – bis auf wenige Ausnahmefälle – Gesetze alle wesentlichen Parameter einer Erhebung vor, insbesondere Merkmale, Berichtskreis und Periodizität.

Zunehmend bestimmt das Recht der Europäischen Union (EU) die Erhebungen der amtlichen Statistik in Deutschland (siehe auch S. 18 f., „Das Europäische Statistische System“). Die europäische Gesetzgebung schreibt in vielen Fällen lediglich vor, welche Ergebnisse bereitzustellen sind, und überlässt es den Mitgliedstaaten, zu entscheiden, auf welche Weise die Daten gewonnen werden. Daher ist die Datenerhebung für die meisten europäischen Statistiken (Statistiken für Zwecke der EU) in Deutschland nochmals in separaten Bundesgesetzen geregelt. Grundsätzlich sind europäische Statistiken und Bundesstatistiken eng abgestimmt, so dass Daten, die für Bundesstatistiken erhoben wurden, auch für europäische Statistiken verwendet werden können. Umgekehrt dienen die Bundesstatistiken auch Länderzwecken.

Die fachliche Konzentration stellt sicher, dass die statistischen Arbeiten in der Regel von statistischen Ämtern als speziellen Fachbehörden durchgeführt werden. Nur in Ausnahmen sind andere Stellen mit der Durchführung von Bundesstatistiken betraut. So werden die Geld-, Währungs- und Zahlungsbilanzstatistiken von der Deutschen Bundesbank und einige Arbeitsmarktstatistiken von der Bundesagentur für Arbeit bereitgestellt. Die betreffenden Statistiken werden in der Regel durch die Auswertung von Datenmaterial gewonnen, das bei den betreffenden Stellen als Nebenprodukt ihrer Geschäftstätigkeit (dem „Verwaltungsvollzug“) anfällt und dort auch für statistische Zwecke zusammengestellt und aufbereitet wird.

Der Vorteil einer fachlichen Konzentration der statistischen Arbeiten bei den statistischen Ämtern liegt vor allem in der Möglichkeit, die einzelnen Statistiken so aufeinander abzustimmen, dass ein zusammenhängendes und widerspruchsfreies Gesamtbild entsteht. Zudem können Synergien genutzt werden, da Know-how und eine umfassende IT-Infrastruktur für verschiedene Statistiken zur Verfügung stehen. Die Belastung der Auskunftgebenden vermindert sich durch die Nutzung zentraler Register, die für verschiedene Informationszwecke ausgewertet werden können. Ein ganz wichtiges Plus der fachlichen Konzentration ist auch die damit verbundene Trennung von Statistikproduktion und Verwaltungsvollzug. Diese Trennung ermöglicht es den statistischen Ämtern, objektiv und neutral zu arbeiten.

Das Statistische Bundesamt

Die Ausführung der Bundesgesetze ist nach Artikel 83 Grundgesetz (GG) grundsätzlich Sache der Länder. Artikel 87 Absatz 3 GG legt jedoch fest, dass der Bund für Angelegenheiten, für die ihm die Gesetzgebungskompetenz zusteht, selbstständige Bundesoberbehörden errichten kann. Auf dieser Grundlage wurde das Statistische Bundesamt im Jahre 1950 als eine selbstständige Bundesoberbehörde im Geschäftsbereich des Bundesministers des Innern errichtet.

Das Bundesministerium des Innern führt die Dienstaufsicht über das Statistische Bundesamt. In wichtigen organisatorischen, personellen und finanziellen Fragen kann das Statistische Bundesamt nur mit Zustimmung des Bundesministeriums des Innern entscheiden. In fachlichen Fragen untersteht das Statistische Bundesamt hingegen der Fachaufsicht der jeweiligen Bundesministerien: Für jede Einzelstatistik übt ein Bundesministerium die Fachaufsicht aus. Dabei geht es darum, sicherzustellen, dass die gesetzlich angeordneten Bundesstatistiken ordnungsgemäß und rechtzeitig durchgeführt werden. Bei der eigentlichen fachstatistischen Arbeit, der methodischen und technischen Vorbereitung und Durchführung der Statistiken, ist das Statistische Bundesamt unabhängig und nicht weisungsgebunden.

Ein Schwerpunkt der Arbeit des Statistischen Bundesamtes liegt in der Forschung und in der Entwicklung von Methoden und Techniken für Bundesstatistiken. Neue Datenbedürfnisse gehen oft von Bundesministerien aus, zunehmend

jedoch von der Europäischen Kommission. Vor Schaffung der nationalen Rechtsgrundlage für eine statistische Erhebung sind umfangreiche Vorarbeiten nötig, in die das Statistische Bundesamt früh einbezogen wird. Dabei geht es besonders darum, die Interessen der unterschiedlichen Nutzer angemessen zu berücksichtigen, die besten und gleichzeitig wirtschaftlichsten Methoden und Verfahren für die Gewinnung der gewünschten Daten zu ermitteln und darauf zu achten, dass die Belastung der Auskunftgebenden auf das unbedingt notwendige Maß beschränkt bleibt. Nach Inkrafttreten der Rechtsgrundlage werden die angeordneten Erhebungen vom Statistischen Bundesamt technisch und methodisch vorbereitet. Einheitliche, aufeinander abgestimmte Methoden und Klassifikationen gewährleisten einheitliche Bundesergebnisse, die sich in ein statistisches Gesamtbild der sozialen, ökonomischen und ökologischen Zustände und Entwicklungen einfügen. Bei der technischen Vorbereitung geht es insbesondere um den Einsatz moderner Datenverarbeitungstechniken für einen reibungslosen, schnellen und möglichst medienbruchfreien Datenfluss.

Die termingerechte Erhebung und Aufbereitung der Daten ist in der Regel die Aufgabe der Statistischen Ämter der Länder. Der Gesetzgeber kann aber auch eine zentrale Erhebung anordnen. So kommt es, dass es bei rund einem Drittel der Bundesstatistiken das Statistische Bundesamt alle Arbeitsschritte erledigt. Es erhebt zentral die Daten und bereitet sie auf, zum Beispiel in der Außenhandelsstatistik und Kostenstrukturstatistik.

Das Zusammenstellen und Verbreiten der Bundesergebnisse ist allein Aufgabe des Statistischen Bundesamtes. Das umfasst auch die Beratung der Nutzer und Sonderauswertungen. Regionale Ergebnisse, also Daten für Gebietsgliederungen unterhalb der Länderebene, erarbeiten und veröffentlichen in der Regel die Statistischen Ämter der Länder.

Die statistischen Ämter veröffentlichen auch gemeinsam, unter anderem in Form von Ergebnisdatenbanken („Genesis-Online“). Sie stimmen ihr Veröffentlichungsprogramm hinsichtlich der fachlichen und vor allem regionalen Gliederungstiefe ab, um ein fachlich und regional konsistentes statistisches Gesamtbild zu erzeugen.

Immer bedeutender wird die Bereitstellung von anonymisierten Mikrodaten für die Wissenschaft. Diese Aufgabe nehmen die „Forschungsdatenzentren“ wahr, die sowohl beim Statistischen Bundesamt als auch bei den Statistischen Ämtern der Länder angesiedelt sind.

Der statistische Verbund

Wie gezeigt, wird die Bundesstatistik durch Bundesgesetze geregelt. Die Durchführung der Bundesgesetze ist nach Artikel 83 GG jedoch grundsätzlich Sache der Länder. Daher ist die Bundesstatistik ein Gemeinschaftsprodukt, das im Wesentlichen von den 14 Statistischen Ämtern der Länder und vom Statistischen Bundesamt erstellt wird. Der Begriff „statistischer Verbund“ bezeichnet diese Arbeitsgemein-

schaft, der Begriff regionale Dezentralisierung das dahinter stehende Prinzip.

Die Statistischen Ämter der Länder sind dienstrechtlich und finanziell vom Bund unabhängige Landesbehörden und gegenüber dem Statistischen Bundesamt und den Bundesministerien nicht weisungsgebunden. Dies folgt aus dem föderalen Aufbau der Bundesrepublik Deutschland. Da die Länder in der Einrichtung ihrer Behörden nach Artikel 84 Absatz 1 GG frei sind, gibt es nicht einen bestimmten Typus eines Statistischen Landesamtes. Vielmehr sind die Organisationsmodelle sehr unterschiedlich, ebenso wie die Geschichte der jeweiligen Behörden, die zum Teil weit ins 19. Jahrhundert zurückreicht.¹⁾ Auch existieren Kooperationen unter den Ländern, so dass nicht mehr jedes Bundesland eine eigene Behörde für Statistik unterhält.²⁾

Der hergebrachte Arbeitsschnitt zwischen dem Statistischen Bundesamt und den Statistischen Ämtern der Länder geht davon aus, dass die meisten Statistiken von der Erhebung bis zur Aufbereitung des jeweiligen Landesergebnisses in den 14 Statistischen Ämtern der Länder parallel produziert werden.

Eine völlige Parallelität aller Arbeiten gab es indessen nie, denn schon in den sechziger Jahren praktizierten die statistischen Ämter eine Kooperation in der Entwicklung von Aufbereitungssoftware, die sogenannte Verbundprogrammierung.

Die Kooperation der statistischen Ämter hat seitdem deutlich zugenommen. Als Antwort auf eine Empfehlung der Rechnungshöfe des Bundes und der Länder vom November 2002 vereinbarten die Statistischen Ämter des Bundes und der Länder Anfang 2003 einen „Masterplan zur Reform der amtlichen Statistik“.

Entlang dieses Masterplans haben die statistischen Ämter die Zusammenarbeit auf die Aufbereitung der Statistiken ausgedehnt. Dabei bereitet ein Amt für andere Ämter die statistischen Daten auf. Grundlage dafür ist der im Juni 2005 in das BStatG eingefügte § 3a. § 16 Absatz 2 Satz 2 (neu) BStatG erlaubt die hierzu erforderliche Übermittlung von Einzeldaten. Zu diesen bundesgesetzlichen Bestimmungen tritt die „Rahmenvereinbarung über eine ämterübergreifende Aufgabenerledigung in der amtlichen Statistik“, die Bund und Länder im Frühjahr 2006 geschlossen haben und die das Prinzip „Einer (oder einige) für alle“ mit Wettbewerbselementen kombiniert.

Die optimierte Kooperation hat eine fachliche Spezialisierung vieler Ämter bewirkt, die heute jeweils eine „Patenschaft“ für thematisch verwandte Bündel von statistischen Erhebungen übernommen haben.

Die statistischen Ämter des Verbundes haben sich Ende 2012 darauf verständigt, ihre gemeinsame Strategie durch ein abgestimmtes Bündel von Maßnahmen zu verfolgen, die

gemeinsam geplant werden und deren Umsetzung verbundweit gesteuert wird.

Die rund 30 Maßnahmen beschäftigen sich vor allem mit der Qualität der Bundes- und europäischen Statistiken insgesamt sowie mit ihrer methodisch-technischen Weiterentwicklung. Ein weiteres Handlungsfeld ist die Außenwahrnehmung des statistischen Verbundes.

Zuständig für die Steuerung dieser Maßnahmen ist das im Jahr 2011 geschaffene „Abteilungsleitungsgremium Fachstatistik“ (ALG FS, siehe Schaubild „Gremien“ auf S. 15).

Prozess der Statistikproduktion

Die Qualität statistischer Daten hängt nicht zuletzt davon ab, wie ihr Herstellungsprozess organisiert ist.

Die Wirtschaftskommission der Vereinten Nationen für Europa (United Nations Economic Commission for Europe, UNECE – siehe Abbildung auf Seite 25) hat ein Generisches Geschäftsprozessmodell für die amtliche Statistik entwickelt (Generic Statistical Business Process Model, GSBPM). Es untergliedert die Produktionsprozesse der statistischen Ämter in neun Phasen und insgesamt 49 Teilprozesse (siehe Abbildung auf Seite 14). Damit beschreibt das Generische Geschäftsprozessmodell den typischen Ablauf einer Statistik und ist dabei unabhängig von der Methodik, den Erhebungsinhalten oder Besonderheiten der Statistik. Ausgangspunkt ist der Bedarf spezifischer statistischer Informationen. Um statistische Daten auf die Nutzerbedürfnisse auszurichten, sollten „Datenproduzenten“ und „Kunden“ zunächst vereinbaren, worüber eine Information gewünscht wird, wozu sie dienen soll und welchen Umfang sie haben muss. Bedarf es einer (primär- oder sekundärstatistischen) Erhebung, ist nach dem Grundsatz der Gesetzmäßigkeit eine gesetzliche Grundlage zu schaffen, welche die zu erhebenden Merkmale und die zu verwendenden Erhebungsmethoden festlegt. Anschließend ist ein passendes Erhebungs- und Aufbereitungskonzept zu entwickeln. Das Konzept ist informationstechnisch und praktisch umzusetzen. Schließlich werden die erhobenen Daten durch die sie beschreibenden „Metadaten“ und aussagekräftige Vergleiche zu statistischen Informationen weiterverarbeitet und den Nutzern sowie der Öffentlichkeit zugänglich gemacht. Je nach Statistik können Prozesse ausgelassen werden, mehrmals oder auch in einer anderen Reihenfolge stattfinden.

Daneben gibt es übergreifende Führungs- und Unterstützungsprozesse, die für das Funktionieren jeder Produktion unerlässlich sind. Die Unterstützungsprozesse umfassen die Ressourcenverwaltung, die Aus- und Fortbildung, die Aufbau- und Ablauforganisation, die Bereitstellung von Informations-, Kommunikations- und Haustechnik, die Klärung von Rechtsfragen, die sozialen Einrichtungen und das Informationsmanagement. Zu den übergreifenden Führungsprozessen zählen insbesondere das Festlegen der Strategie, die allgemeine Planung und Steuerung, die Personalführung und -entwicklung, das Qualitätsmanagement, die externe Kommunikation sowie die Interessenvertretungen.

1) Das älteste noch bestehende Statistische Landesamt auf deutschem Boden ist das bayerische, gegründet 1808.

2) Die Statistischen Landesämter Hamburg und Schleswig-Holstein schlossen sich Anfang 2004 zum Statistischen Amt für Hamburg und Schleswig-Holstein (Statistikamt Nord) zusammen, der Landesbetrieb für Datenverarbeitung und Statistik Brandenburg und das Statistische Landesamt Berlin zum 1. Januar 2007 zum Amt für Statistik (AfS) Berlin-Brandenburg.

Teilprozesse der Statistikproduktion

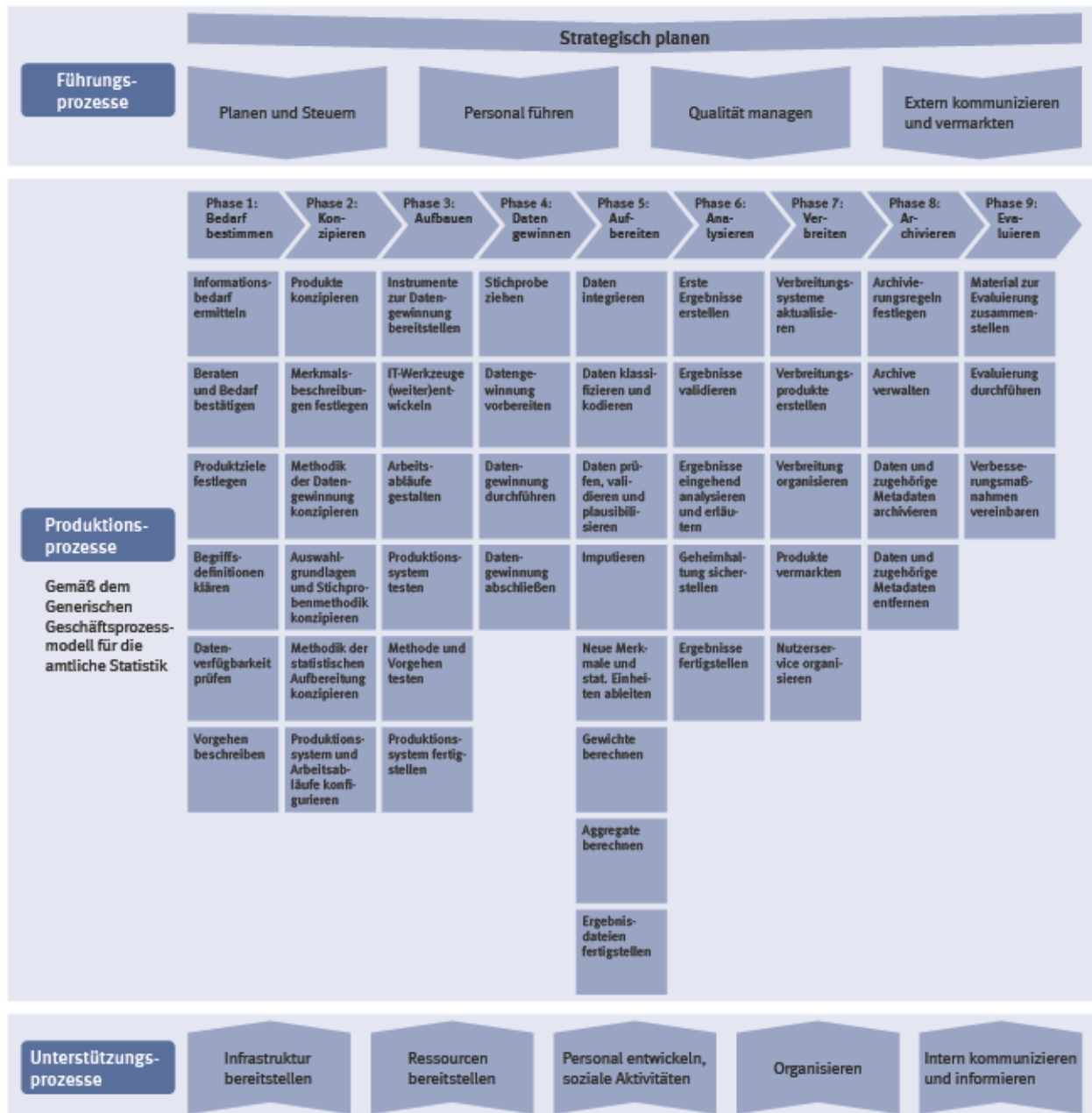

Gremien

Die Arbeitsschritte der Statistikproduktion und deren Verteilung auf verschiedene Institutionen machen eine Koordination erforderlich. Eine Reihe von Gremien leistet diese Abstimmungen:

Wichtige Gremien in der nationalen Zusammenarbeit des Statistischen Bundesamtes:

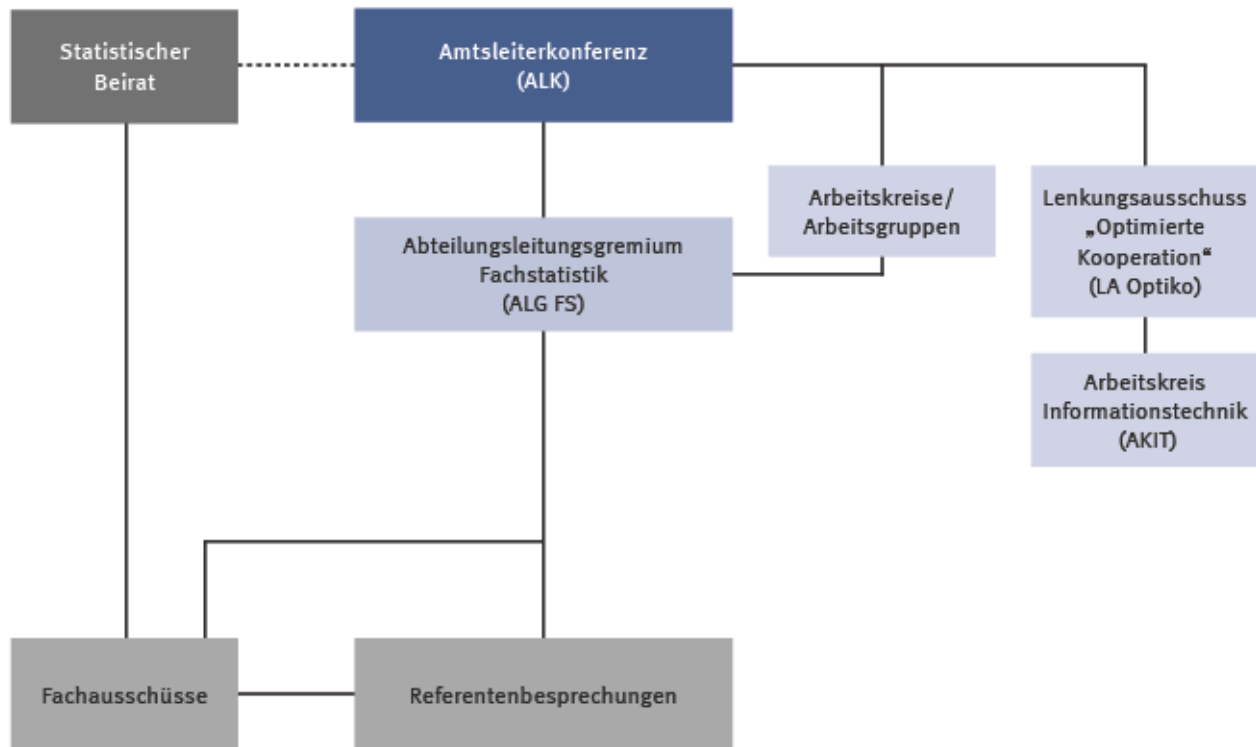

Die Amtsleiterkonferenz erörtert grundsätzliche Fragen der Zusammenarbeit von Statistischen Ämtern der Länder und Statistischem Bundesamt.

In den Referentenbesprechungen beraten die Fachleute aus den Ämtern der Länder und des Bundesamtes spezielle Fragen der einzelnen Statistiken.

Das Abteilungsleitungsgremium „Fachstatistik“ hat eine Scharnierfunktion zwischen den Referentenbesprechungen und der Amtsleiterkonferenz. Es ist sowohl koordinierend als auch konfliktlösend tätig und mit Entscheidungsbefugnis ausgestattet.

Für die ämterübergreifende Zusammenarbeit legt der Lenkungsausschuss „Optimierte Kooperation“ nach der Programmplanung der Amtsleiterkonferenz fest, welche Aufgaben nach dem Modell der optimierten Kooperation durchgeführt werden.

Der Statistische Beirat hat nach § 4 BStatG die Aufgabe, das Statistische Bundesamt in Grundsatzfragen zu beraten. Er repräsentiert verschiedene Nutzergruppen (etwa Verbände, Gewerkschaften und Auskunftgebende), die sich über den Beirat an die Produzenten der Bundesstatistik wenden. Der Beirat vertritt auch die Interessen der amtlichen Statistik gegenüber der Politik, indem er gegenüber der Bundesregierung „Empfehlungen zur Weiterentwicklung der amtlichen Statistik“ ausspricht.

Der Statistische Beirat hat für spezielle Fragen Fachausschüsse eingerichtet. Die Fachausschüsse sind so konzipiert, dass sie den Referentenbesprechungen der Statistischen Ämter des Bundes und der Länder zugeordnet werden können. Das gewährleistet, dass die Belange des Beirats auch auf Arbeitsebene berücksichtigt werden.

Organisation des Statistischen Bundesamtes

Stand: März 2014

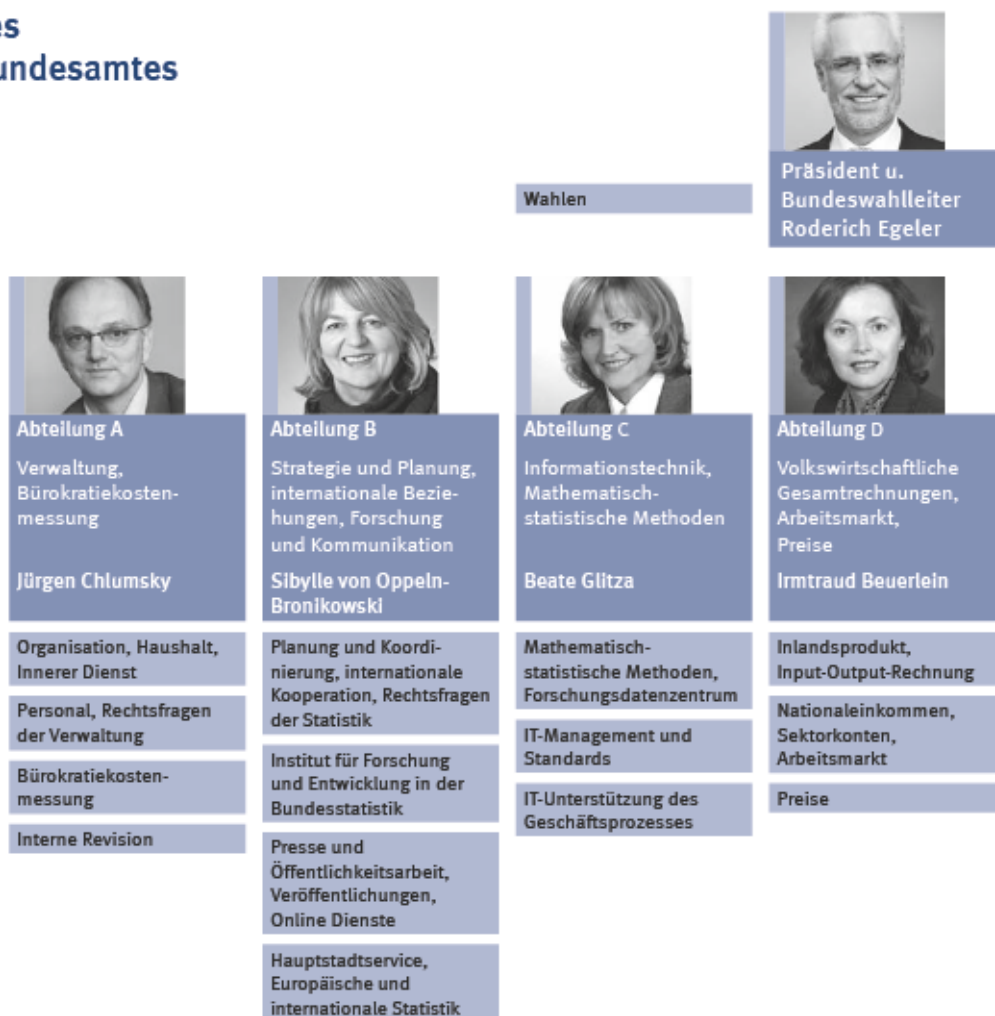

Das Statistische Bundesamt hat etwa 2 440 Beschäftigte. Rund 20 Prozent des Personals haben eine akademische Ausbildung, vor allem in Wirtschaftswissenschaften, sowie unter anderem in Sozialwissenschaften, Mathematik, Jura, Geographie, Soziologie und Informatik. (Stand: März 2014)

Anfang 2013 ging der Betrieb der IT-Infrastruktur des Statistischen Bundesamtes an die dem Bundesverwaltungsamt zugehörige Bundesstelle für Informationstechnik (BVA/BIT) über. Die bisher mit dieser Aufgabe befassten Beschäftigten des Statistischen Bundesamtes wechselten zur BIT. Alle weiteren Aufgaben im Zusammenhang mit mathematisch-statistischen Methoden, der IT-Unterstützung aller Geschäftsprozesse sowie der Koordinierung des technischen Betriebs nimmt weiterhin Abteilung C wahr. Die Beschäftigten der Abteilungen A bis E arbeiten – ausgenommen einzelne Referate oder Personen – am Hauptsitz Wiesbaden, die Beschäftigten der Abteilungen G und H mehrheitlich



Vizepräsident u. stv.
Bundeswahlleiter
Dieter Sarreither



Abteilung E
Unternehmensregister,
Verdienste, Industrie,
Dienstleistungen

Dr. Roland Gnos

Unternehmensregister,
Klassifikationen,
Verdienste, übergreifende
Unternehmensstatistiken

Industrie, Bau, Energie

Dienstleistungen,
Verkehr, Tourismus



Abteilung F
Bevölkerung,
Finanzen und Steuern

Dr. Sabine Bechtold

Zensus

Bevölkerung,
Mikrozensus,
Wohnen und Migration

Finanzen und Steuern



Abteilung G
Landwirtschaft, Umwelt,
Außenhandel

Hannelore Pöschl

Land- und Forstwirtschaft,
Fischerei

Umwelt, Umweltökono-
mische Gesamtrechnungen

Außenhandel



Abteilung H
Gesundheit, Soziales,
Bildung, Private
Haushalte

Angela Schaff

Verwaltung der Zweigstelle
Bonn

Gesundheit, Soziales

Bildung, Forschung und
Entwicklung, Kultur,
Rechtspflege

Einkommen, Verbrauch,
Lebensbedingungen
und Zeitbudgets privater
Haushalte

in der Zweigstelle Bonn. In Berlin sind die Bereiche Hauptstadt-Service i-Punkt, internationale Statistik und Europäischer Datenservice sowie das Servicebüro für den Deutschen Bundestag angesiedelt.

Der Präsident des Statistischen Bundesamtes ist gleichzeitig auch **Bundeswahlleiter**, verantwortlich für die Vorbereitung und Durchführung der Wahlen zum Deutschen Bundestag sowie für die Wahl der Abgeordneten des Europäischen Parlaments aus der Bundesrepublik Deutschland. Mit dem **Bundesinstitut für Bevölkerungsforschung** in Wiesbaden und mit dem **Bundesinstitut für Sportwissenschaften** in Bonn besteht eine Verwaltungsgemeinschaft.

Dem **Sachverständigenrat zur Begutachtung der gesamtwirtschaftlichen Entwicklung** („Wirtschaftsweisen“) stellt das Statistische Bundesamt – auf Basis des § 9 des Gesetzes über die Bildung eines Sachverständigenrates zur Begutachtung der gesamtwirtschaftlichen Entwicklung – in Wiesbaden eine Geschäftsstelle zur Verfügung. Die mit zehn Personen besetzte Geschäftsstelle ist direkt dem Präsidenten des Statistischen Bundesamtes unterstellt und wird sowohl in fachlichen als auch personellen und organisatorischen Belangen von den jeweiligen Abteilungen des Hauses unterstützt. Sie vermittelt dem Rat Quellenmaterial, bereitet die Sitzungen des Rates vor, organisiert den Druck und die Veröffentlichung der jährlichen Gutachten des Rates und erledigt Verwaltungsangelegenheiten.

Europäisches Statistisches System

Das Europäische Statistische System (ESS) besteht aus dem Statistischen Amt der Europäischen Union (Eurostat), den nationalen statistischen Ämtern (NSÄ) und anderen einzelstaatlichen Stellen, die in den einzelnen Mitgliedstaaten für die Entwicklung, Erstellung und Verbreitung europäischer Statistiken zuständig sind. Das Statistische Bundesamt wirkt zusammen mit den Statistischen Ämtern der Länder und den anderen deutschen Datenproduzenten europäischer Statistiken an der Weiterentwicklung des ESS und der Gestaltung des Statistischen Programms auf europäischer Ebene mit.

Eurostat, eine Generaldirektion der EU-Kommission in Luxemburg, ist die für die Entwicklung, Erstellung und Verbreitung europäischer Statistiken zuständige statistische Stelle der Gemeinschaft.

Gesetzliche Grundlage der europäischen Statistik

Am 1. April 2009 trat die „Verordnung des Europäischen Parlaments und des Rates über europäische Statistiken“ (EG) Nr. 223/2009 in Kraft. Diese Rahmenverordnung ersetzte die „Verordnung über Gemeinschaftsstatistiken“ aus dem Jahr 1997. Die Verordnung stellt auf europäischer Ebene das Pendant zum deutschen Bundesstatistikgesetz dar. Sie etabliert Regeln für das Zusammenwirken von Eurostat und den NSÄ und regelt u. a. die Koordinierung der Entwicklung, Erstellung und Verbreitung europäischer Statistiken in den Mitgliedstaaten durch das jeweilige nationale statistische Amt (Deutschland: das Statistische Bundesamt) sowie die Qualität statistischer Arbeit: Ein eigener Artikel definiert u. a. die Qualitätskriterien; es sollen in allen Statistiken Qualitätsberichte erstellt werden; Qualitätsziele können in einzelstatistischen Verordnungen festgelegt werden. Bereichsspezifische Regelungen treffen die statistischen Einzelverordnungen.

Statistische Gremien der EU

Das wichtigste Gremium im ESS ist der „Ausschuss für das Europäische Statistische System (ESS-Ausschuss)“, der sich aus den Leitern der nationalen statistischen Ämter unter Vorsitz von Eurostat zusammensetzt. Der ESS-Ausschuss nimmt zu den statistischen Jahres- und Mehrjahresprogrammen Stellung und erörtert strategische Fragen des ESS. Der ESS-Ausschuss wirkt ferner im Rahmen der sogenannten Komitologie an der Vorbereitung von statistischen Rechtsakten der Kommission mit. Auch zu Entwürfen von statistischen Rahmenrechtsakten des Europäischen Parlaments und des Rates nimmt der ESS-Ausschuss Stellung.

Die Europäische Zentralbank (EZB), die Organisation für wirtschaftliche Zusammenarbeit und Entwicklung (OECD) und die Europäische Freihandelsassoziation (EFTA) nehmen an den Sitzungen des ESS-Ausschusses als Beobachter teil.

Wichtiges vorbereitendes Gremium des ESS-Ausschusses ist die so genannte Partnerschaftsgruppe, bestehend aus

vier gewählten Leitern statistischer Ämter der Mitgliedstaaten sowie dem Generaldirektor von Eurostat. Mitglieder kraft Amtes sind auch die gegenwärtige, die vorangegangene und die kommende Ratspräsidentschaft. Sie erörtert strategische Fragen und bereitet die Diskussion von wichtigen Punkten für den ESS-Ausschuss vor. Von Mai 2012 bis Ende 2013 war der Präsident des Statistischen Bundesamtes Mitglied der Partnerschaftsgruppe.

Die Konferenz der Leiter der Statistischen Ämter der Europäischen Union (DGINS) ist eine jährlich stattfindende Tagung auf Amtsleitersebene, die sich in Form eines Seminars aktuellen strategischen Themen und jeweils einem fachlichen Thema widmet. Jedes Jahr ist ein anderer EU-Mitgliedstaat Gastgeber. 2014 wird das lettische Statistikamt die DGINS in Riga ausrichten.

Der „Europäische Beratende Ausschuss für die Statistik“ (ESAC) ist das Nutzergremium des ESS. Das aus 24 Mitgliedern bestehende Beratungsgremium setzt sich verstärkt mit den Themen Prioritätensetzung und Programmplanung auseinander. Elf Mitglieder werden direkt von europäischen Organisationen und Einrichtungen benannt (etwa vom Verband europäischer Unternehmen oder vom Europäischen Gewerkschaftsbund). Der Generaldirektor von Eurostat ist Kraft seines Amtes ebenfalls Mitglied, allerdings ohne Stimmrecht. Die restlichen zwölf Mitglieder ernennt die Kommission auf Vorschlag der Mitgliedstaaten.

Zur Beobachtung der Umsetzung des Verhaltenskodex für europäische Statistiken (Näheres im folgenden Abschnitt) ist 2009 das hochrangige und unabhängige „Europäische Beratungsgremium für die Statistische Governance (ESGAB)“ eingerichtet worden. Es berichtet jährlich dem Europäischen Parlament und dem Rat über die Einhaltung des Code of Practice durch Eurostat sowie das ESS als Ganzes. Darüber hinaus berät das mit sieben hochrangigen Persönlichkeiten besetzte Gremium die Kommission in wichtigen strategischen Fragen, die die Glaubwürdigkeit der europäischen Statistik und den Verhaltenskodex betreffen.

Gemäß seinem Einsetzungsbeschluss (Beschluss des Europäischen Parlaments und des Rates Nr. 235/2008 vom 11. März 2008) ist die Amtszeit der Mitglieder des ESGAB auf 3 Jahre begrenzt. Deutsches Mitglied ist seit dem 23. März 2012 Günter Kopsch, vormals Abteilungsleiter im Statistischen Bundesamt.

Fragen der Abstimmung zwischen ESS und dem Europäischen Statistischen System der Zentralbanken (ESZB) behandelte bisher allein der Ausschuss für Währungs-, Finanz- und Zahlungsbilanzstatistiken (AWFZ). Er besteht aus Vertretern Eurostats und der statistischen Ämter der Mitgliedstaaten sowie der Europäischen Zentralbank und den nationalen Zentralbanken. Um die Zusammenarbeit zwischen ESS und ESZB weiter zu verbessern, wurde im Herbst 2013 das Gremium „Europäisches Statistisches Forum“ (ESF) geschaffen. Ihm gehören je Mitgliedstaat ein Vertreter des Nationalen Statistischen Amtes an (in der Regel die Amtsleitung) sowie ein Vertreter der jeweiligen Zentralbank, zusätzlich je ein Vertreter Eurostats und der Europäischen Zentralbank. Das ESF ist dem AWFZ übergeordnet und soll sich um den Informationsaustausch kümmern, Prioritäten setzen und beide Systeme zu Inhalt und Konsistenz

der Arbeitsprogramme beraten. Das Forum trat erstmals im November 2013 zusammen. Mit der Gründung des ESF wird der AWFZ der operative Arm des ESF im Hinblick auf die strategische Zusammenarbeit zwischen ESS und ESZB. Darüber hinaus berät der AWFZ die EU-Kommission in methodischen und konzeptionellen Fragen „der Statistiken des Verfahrens bei einem übermäßigen Defizit“.

Der Verhaltenskodex

Der „Verhaltenskodex für europäische Statistiken“ (Volltext siehe übernächsten Abschnitt) ist eine Selbstverpflichtung der statistischen Ämter auf nationaler und europäischer Ebene und soll die Unabhängigkeit, Integrität und Rechenschaftspflicht dieser statistischen Stellen stärken. Er umfasst 15 Grundsätze samt jeweiliger „Indikatoren“.

Der Verhaltenskodex wurde erstmals 2005 vom ESS-Ausschuss angenommen und in der Empfehlung der Kommission KOM(2005) 217 verkündet. Im Laufe des Jahres 2011 wurde der Kodex überarbeitet und am 28. September 2011 erneut vom ESS-Ausschuss angenommen.

Bei der Überarbeitung 2011 wurde die bisherige Qualitätsklärung des ESS als Präambel in den Kodex integriert und der Kodex begrifflich angeglichen an den Text der EU-Rahmenverordnung über europäische Statistiken (EG) Nr. 223/2009 sowie an das Qualitätsrahmenwerk der Statistiken des Europäischen Statistischen Systems der Zentralbanken (ESZB).

Wichtige Neuerungen des Verhaltenskodex 2011 sind Aussagen zur Unabhängigkeit der statistischen Stellen („Indikator“ 1.8) sowie zur Nutzung von Verwaltungsdaten durch statistische Stellen („Indikatoren“ 8.7, 8.8 und 8.9) und zur Standardisierung („Indikator“ 10.4).

Der Verhaltenskodex hat seit seiner Verabschiedung die Arbeiten der statistischen Ämter in Europa stark beeinflusst. Die Qualität statistischer Daten und die Integrität und Unabhängigkeit der statistischen Ämter sind noch mehr in den Blickpunkt gerückt. Im Rahmen der ersten Peer-Review-Runde 2006–2008 hatte sich das Statistische Bundesamt als eines von vielen NSÄ 2007 einer Selbstbewertung mittels Fragebogen und dem Review durch externe Experten aus anderen Statistikämtern unterzogen. Die Experten (Peers) haben Verbesserungsmaßnahmen empfohlen, die gemeinsam mit den Statistischen Ämtern der Länder und Bundesministerien Schritt für Schritt umgesetzt wurden. Eurostat bewertet seit 2009 die Fortschritte bei der Umsetzung der Prinzipien des Verhaltenskodex in den Mitgliedstaaten in einer jährlichen Monitoring-Runde. Hierbei werden die Ergebnisse aus den Peer Reviews fortgeschrieben. 2014/2015 wird es eine weitere Runde von Peer-Reviews bei den Mitgliedstaaten auf der Basis eines Audit-Ansatzes geben. Im Gegensatz zum ersten Peer-Review im Zeitraum 2006–2008 umfasst die neue Peer-Review Runde alle 15 Grundsätze des Verhaltenskodex für europäische Statistiken und bezieht auch andere nationale Datenproduzenten in die Überprüfung ein. Die Peer-Reviews wurden am 20. Dezember 2013 offiziell mit der Versendung von Selbstbewertungsfragebögen eingeleitet.

Initiativen zur Weiterentwicklung des ESS

Einen Anstoß zur völligen Neuausrichtung des ESS gab die „Mitteilung der Kommission an das Europäische Parlament und den Rat zur künftigen Erstellung von EU-Statistiken: eine Vision für das nächste Jahrzehnt KOM(2009) 404“. Darauf aufbauend hat Eurostat eine strategische Umsetzung entwickelt. Die Vision und ihre strategische Umsetzung skizzieren eine neue Geschäftsarchitektur für das ESS, mit dem Ziel einer Neuausrichtung durch die Vereinheitlichung der statistischen Produktionsmethoden, durch Standardisierung und die Nutzung von Rahmenrechtsakten.

Ein wesentliches Ziel dieser neuen Geschäftsarchitektur besteht darin, dass europäische Statistiken und speziell die Unternehmensstatistiken Aussagen zu den Auswirkungen einer globalisierten Wirtschaft ermöglichen. Es ist vorgesehen, hierfür einen Rechtsrahmen aufzubauen, der es ermöglicht, dass vertrauliche Daten zwischen den statistischen Institutionen des ESS und des ESZB für statistische Zwecke ausgetauscht werden können.

Die Elemente der Vision Eurostats (KOM(2009) 404, s. o.) finden sich auch im Statistischen Mehrjahresprogramm 2013–2017, das im März 2013 als Verordnung des Europäischen Parlaments und des Rates verabschiedet wurde. Die Erstellung von Mehrzweckstatistiken und vor allem die Effizienz der Statistikproduktion stehen im Vordergrund.

Inhaltlich bestimmend für die Prioritäten des Mehrjahresprogramms 2013–2017 sind neben der „Vision“ auch die Initiativen aus dem Kommissionsprogramm „EUROPA 2020“ KOM(2010) 2020 sowie aus dem Legislativpaket zur wirtschaftspolitischen Steuerung und Stärkung des Stabilitäts- und Wachstumspaktes (Beschlüsse des ECOFIN vom 8. November 2011) sowie zur Wohlfahrtsmessung in Ergänzung zum Bruttoinlandsprodukt (Entscheidung „BIP und mehr“ des Europäischen Parlaments vom 8. Juni 2011). Das Mehrjahresprogramm 2013–2017 wird durch die jeweiligen Jahresarbeitsprogramme spezifiziert und umgesetzt.

Der AESS hat im September 2013 eine Task Force aus 13 Mitgliedstaaten (unter Beteiligung Deutschlands) zur kritischen Überprüfung der Vision aus dem Jahr 2009 und zur Erstellung einer „Vision 2.0“ eingesetzt. Die Ergebnisse dieser Task Force sollen im Sinne einer Modifizierung der Vision und des europäischen Arbeitsprogramms genutzt werden. Im Gegensatz zu der Vision aus dem Jahr 2009, die als Mitteilung der Kommission publiziert wurde, soll die „Vision 2.0“ die gemeinsame Sichtweise von Eurostat und allen nationalen Statistikämtern der EU über die zukünftige Gestaltung des ESS zum Ausdruck bringen.

Die Initiativen zur Standardisierung der Statistikproduktion im ESS wurden im Rahmen eines hochrangigen Arbeitsgremiums zur Standardisierung (Sponsorship), in dem Deutschland durch den Vizepräsidenten des Statistischen Bundesamtes vertreten war, fortgesetzt. Das „Sponsorship on Standardisation“ hat seine Arbeiten mit der Vorlage seiner Empfehlungen an den AESS im September 2013 abgeschlossen. Dort wurde vereinbart, dass die Arbeiten zur Standardisierung auf der Grundlage der Empfehlungen auf

strategischer Ebene durch die Direktorengruppe für Methoden (DIME) fortgeführt werden. Die DIME wird dabei von einer Steuerungsgruppe unterstützt.

Am 15. April 2011 veröffentlichte die Kommission ihre Mitteilung „Ein robustes Qualitätsmanagement für die europäischen Statistiken“ KOM(2011) 211. Mit ihrer Initiative beabsichtigt die Kommission, das Qualitätsmanagement in der amtlichen Statistik generell und speziell im Bereich der Statistiken der Staatsfinanzen (Verfahren zur Messung eines übermäßigen Defizits (VüD)) weiter zu entwickeln.

Neben der Gewährleistung der hohen Qualität statistischer Indikatoren im Rahmen der neuen wirtschaftspolitischen Koordinierung bzw. der EU-Strategie EUROPA 2020 sollen die Maßnahmen der Kommissionsmitteilung die Qualität der dem Europäischen System der Volkswirtschaftlichen Gesamtrechnungen (ESVG) zugrundeliegenden Daten sicherstellen.

Diese Arbeiten werden in einer Expertengruppe zu den EU-Stabilitätsdaten unter Federführung des Statistischen Bundesamtes unter Einbeziehung der Deutschen Bundesbank, des Bundesministeriums der Finanzen und der Länderfinanzministerien fortgesetzt.

Daneben bezweckt die Kommissionsmitteilung zum robusten Qualitätsmanagement auch eine weitere Stärkung der Governance des ESS. Ein Mittel hierzu ist die Revision der Verordnung über europäische Statistiken (EG) Nr. 223/2009. Das Rechtsetzungsverfahren vor Europäischem Rat und Parlament, „Entwurf für eine Revision der Statistikverordnung“ dauert an.

Aus Sicht der Kommission hat die Revision folgende Ziele:

1. Klarstellung der koordinierenden Rolle der NSÄ.
2. Stärkung der Governance des ESS durch Sicherstellung der fachlichen Unabhängigkeit der NSÄ und seiner Leiter/innen.
3. Nutzung so genannter „Verpflichtungen für zuverlässige Statistiken“ (Commitments on Confidence) als Grundlage für die Umsetzung des Verhaltenskodex.
4. Verstärkte Verwendung von Verwaltungsdaten.

Verhaltenskodex für die nationalen und gemeinschaftlichen statistischen Stellen in der Europäischen Union

Präambel

Vision des ESS

„Das Europäische Statistische System wird im Bereich der statistischen Informationsdienste weltweit führend sein und zum wichtigsten Informationslieferanten für die Europäische Union und ihre Mitgliedstaaten werden. Gestützt auf wissen-

schaftliche Grundsätze und Methoden wird das Europäische Statistische System ein Programm harmonisierter europäischer Statistiken anbieten und laufend verbessern. Dies bildet eine wesentliche Grundlage für demokratische Prozesse und Fortschritte in der Gesellschaft.“

Auftrag des ESS

„Wir stellen der Europäischen Union, der Welt und der Öffentlichkeit unabhängige und qualitativ hochwertige Informationen über Wirtschaft und Gesellschaft auf europäischer, nationaler und regionaler Ebene zur Verfügung und machen diese Informationen für die Zwecke der Entscheidungsfindung, Forschung und Diskussion jedermann zugänglich.“

Um diesen Auftrag zu erfüllen und die Vision umzusetzen, streben die Mitglieder des ESS nach Zusammenarbeit und kontinuierlichem Austausch mit den Nutzerinnen und Nutzern. Dabei wird den Grundsätzen des Verhaltenskodex für europäische Statistiken und den allgemeinen Qualitätsmanagementgrundsätzen einschließlich Führungsverpflichtung, Partnerschaft, Mitarbeiterzufriedenheit und kontinuierlichen Verbesserungen, sowie der Integration und Harmonisierung Rechnung getragen.

Verhaltenskodex für europäische Statistiken

Der Verhaltenskodex für europäische Statistiken basiert auf 15 Grundsätzen für den institutionellen Rahmen, die statistischen Prozesse und die statistischen Produkte. Für jeden Grundsatz bietet ein Satz von Indikatoren vorbildlicher Praktiken eine Referenz für die Überprüfung der Umsetzung des Kodex. Die Qualitätskriterien für europäische Statistiken sind im europäischen Statistikrecht festgelegt.

Statistische Stellen, darunter die Kommission (Eurostat), nationale statistische Ämter und andere einzelstaatliche Stellen, die für die Entwicklung, Erstellung und Verbreitung europäischer Statistiken verantwortlich sind, sowie Regierungen, Ministerien und der Europäische Rat verpflichten sich zur Einhaltung des Kodex.

Die Grundsätze des Verhaltenskodex bilden zusammen mit den allgemeinen Qualitätsmanagementgrundsätzen einen gemeinsamen Qualitätsrahmen für das Europäische Statistische System.

Der institutionelle Rahmen

Institutionelle und organisatorische Faktoren wirken sich maßgeblich auf den Wirkungsgrad und die Glaubwürdigkeit einer Stelle aus, die europäische Statistiken entwickelt, erstellt und verbreitet. Die relevanten Aspekte in diesem Zusammenhang sind fachliche Unabhängigkeit, das Mandat zur Datenerhebung, angemessene Ressourcen, die Verpflichtung zur Qualität, statistische Geheimhaltung, Unparteilichkeit und Objektivität.

Grundsatz 1: Fachliche Unabhängigkeit

Die fachliche Unabhängigkeit der statistischen Stellen gegenüber anderen politischen, Regulierungs- oder Verwaltungsstellen sowie gegenüber den Akteuren des Privatsektors ist der Garant für die Glaubwürdigkeit der europäischen Statistiken.

Indikatoren

- 1.1 Die Unabhängigkeit der nationalen statistischen Ämter und von Eurostat von politischer und anderer externer Einflussnahme bei der Entwicklung, Erstellung und Verbreitung von Statistiken ist gesetzlich festgelegt und für andere statistische Stellen gewährleistet.
- 1.2 Die Leiterinnen und Leiter der nationalen statistischen Ämter und von Eurostat und gegebenenfalls die Leiterinnen und Leiter anderer statistischer Stellen sind auf einer hierarchischen Ebene angesiedelt, die den Zugang zu hochrangigen politischen Entscheidungsträgern und Verwaltungsstellen gewährleistet. Die Leiterinnen und Leiter verfügen über die höchstmöglichen fachlichen Qualifikationen.
- 1.3 Die Leiterinnen und Leiter der nationalen statistischen Ämter und von Eurostat und gegebenenfalls die Leiterinnen und Leiter anderer statistischer Stellen sind dafür verantwortlich, dass die Entwicklung, Erstellung und Verbreitung der Statistiken in unabhängiger Weise erfolgt.
- 1.4 Die Leiterinnen und Leiter der nationalen statistischen Ämter und von Eurostat und gegebenenfalls die Leiterinnen und Leiter anderer statistischer Stellen tragen die alleinige Verantwortung für die Festlegung der statistischen Methoden, Standards und Verfahren sowie des Inhalts und des Zeitplans der statistischen Veröffentlichungen.
- 1.5 Die statistischen Arbeitsprogramme werden veröffentlicht und über den Stand der Arbeiten wird regelmäßig Bericht erstattet.
- 1.6 Statistische Veröffentlichungen sind klar als solche erkennbar und werden getrennt von politischen bzw. Grundsatzserklärungen veröffentlicht.
- 1.7 Soweit angebracht, nehmen die nationalen statistischen Ämter und Eurostat und gegebenenfalls andere statistische Stellen öffentlich Stellung zu statistischen Fragen, auch zu Kritik an amtlichen Statistiken und zu deren Missbrauch.
- 1.8 Die Ernennung der Leiterinnen und Leiter der nationalen statistischen Ämter und von Eurostat und gegebenenfalls anderer statistischer Stellen beruht allein auf deren fachlicher Eignung. Die Gründe für die Beendigung der Amtszeit sind gesetzlich festgelegt. Darunter fallen nicht solche Gründe, die die fachliche oder wissenschaftliche Unabhängigkeit beeinträchtigen könnten.

Grundsatz 2: Mandat zur Datenerhebung

Die statistischen Stellen haben ein eindeutiges gesetzliches Mandat zur Erhebung von Angaben für die Zwecke europäischer Statistiken. Verwaltungen, Unternehmen und private Haushalte sowie die Öffentlichkeit im weiteren Sinne können gesetzlich dazu verpflichtet werden, auf Anforderung statistischer Stellen für die Zwecke europäischer Statistiken, den Zugriff auf Daten zu gewähren oder Daten zu liefern.

Indikatoren

- 2.1 Das Mandat der statistischen Stellen zur Erhebung von Angaben für die Entwicklung, Erstellung und Verbreitung europäischer Statistiken ist gesetzlich festgelegt.
- 2.2 Die statistischen Stellen sind gesetzlich dazu befugt, Verwaltungsdaten zu statistischen Zwecken zu verwenden.
- 2.3 Die statistischen Stellen können die Beantwortung bei statistischen Erhebungen auf der Basis einer Rechtsgrundlage verbindlich vorschreiben.

Grundsatz 3: Angemessene Ressourcen

Die den statistischen Stellen zur Verfügung stehenden Ressourcen reichen aus, um den aktuellen statistischen Erfordernissen Europas zu entsprechen.

Indikatoren

- 3.1 Es sind qualitativ angemessene und ausreichende Personal-, Finanz- und Datenverarbeitungs-Ressourcen vorhanden, um dem aktuellen statistischen Bedarf zu entsprechen.
- 3.2 Umfang, Gliederungstiefe und Kosten der Statistiken entsprechen dem Bedarf.
- 3.3 Es gibt Verfahren, mit denen Forderungen nach neuen Statistiken gegenüber den Kosten dieser Statistiken abgewogen und gerechtfertigt werden können.
- 3.4 Es gibt Verfahren, mit denen beurteilt werden kann, ob sämtliche Statistiken weiterhin benötigt werden oder, ob die Erstellung eines Teils von ihnen eingestellt oder eingeschränkt werden kann, um Ressourcen freizusetzen.

Grundsatz 4: Verpflichtung zur Qualität

Die statistischen Stellen sind zur Qualität verpflichtet. Sie ermitteln systematisch und regelmäßig Stärken und Schwächen mit dem Ziel der kontinuierlichen Verbesserung der Prozess- und Produktqualität.

Indikatoren

- 4.1 Die Qualitätspolitik ist festgelegt und öffentlich zugänglich. Für das Qualitätsmanagement sind Organisationsstruktur und -instrumente vorhanden.
- 4.2 Verfahren zur Planung und Überwachung der Qualität des statistischen Produktionsprozesses sind vorhanden.
- 4.3 Die Produktqualität wird regelmäßig überwacht und im Hinblick auf mögliche Zielkonflikte beurteilt. Die Qualitätsberichterstattung erfolgt gemäß den Qualitätskriterien für europäische Statistiken.
- 4.4 Die wichtigsten statistischen Produkte werden, falls angemessen, auch unter Hinzuziehung externer Sachverständiger, regelmäßig gründlich überprüft.

Grundsatz 5: Statistische Geheimhaltung

Die Anonymität der Datenlieferanten (private Haushalte, Unternehmen, Verwaltungen und andere Auskunftgebende (Respondenten)), die Geheimhaltung ihrer Angaben und deren ausschließliche Verwendung für statistische Zwecke sind unter allen Umständen gewährleistet.

Indikatoren

- 5.1 Die statistische Geheimhaltung ist gesetzlich vorgeschrieben.
- 5.2 Die Mitarbeiterinnen und Mitarbeiter unterzeichnen bei ihrer Einstellung rechtlich verbindliche Geheimhaltungsverpflichtungen.
- 5.3 Die vorsätzliche Verletzung des Statistikgeheimnisses wird geahndet.
- 5.4 Die Mitarbeiterinnen und Mitarbeiter erhalten Leitlinien und Anweisungen für die Wahrung des Statistikgeheimnisses bei der Erstellung und Verbreitung von Statistiken. Die Geheimhaltungspolitik wird der Öffentlichkeit kommuniziert.
- 5.5 Physische, technische und organisatorische Vorkehrungen zum Schutz der Sicherheit und Integrität statistischer Datenbanken sind getroffen.
- 5.6 Für externe Nutzerinnen und Nutzer, die auf statistische Mikrodaten zu Forschungszwecken zugreifen möchten, gelten strenge Vorschriften.

Grundsatz 6: Unparteilichkeit und Objektivität

Die statistischen Stellen entwickeln, erstellen und verbreiten europäische Statistiken unter Wahrung der wissenschaftlichen Unabhängigkeit und in objektiver, professioneller und transparenter Weise, wobei alle Nutzerinnen und Nutzer gleich zu behandeln sind.

Indikatoren

- 6.1 Die Statistiken werden auf einer von statistischen Überlegungen getragenen objektiven Grundlage erstellt.
- 6.2 Die Wahl der Quellen und der statistischen Methoden sowie alle Entscheidungen bezüglich der Verbreitung von Statistiken erfolgt aufgrund von statistischen Überlegungen.
- 6.3 Werden in veröffentlichten Statistiken Fehler festgestellt, so werden sie zum frühestmöglichen Zeitpunkt berichtigt, und die Öffentlichkeit wird davon in Kenntnis gesetzt.
- 6.4 Informationen zu den verwendeten Methoden und Verfahren sind öffentlich zugänglich.
- 6.5 Das Datum und der Zeitpunkt, zu dem statistische Daten veröffentlicht werden, werden vorab mitgeteilt.
- 6.6 Alle größeren Revisionen und Änderungen der Methoden werden vorab angekündigt.
- 6.7 Alle Nutzerinnen und Nutzer haben gleichzeitigen und gleichberechtigten Zugang zu statistischen Daten. Jeglicher bevorzugte Vorabzugang externer Nutzerinnen und Nutzer ist beschränkt, kontrolliert und wird öffentlich bekanntgegeben. Falls Daten unberechtigt an die Öffentlichkeit gelangen, werden die Modalitäten der Vorabfreigabe so überarbeitet, dass die Unparteilichkeit gewährleistet ist.
- 6.8 Die Veröffentlichung statistischer Ergebnisse und entsprechende Erklärungen auf Pressekonferenzen erfolgen objektiv und unparteilich.

Statistische Prozesse

Bei der Organisation, Erhebung, Verarbeitung und Verbreitung europäischer Statistiken werden internationale Standards, Leitlinien und vorbildliche Praktiken von den statistischen Stellen uneingeschränkt eingehalten. Wenn die statistischen Stellen für ihr solides Management und ihre Effizienz bekannt sind, kommt dies der Glaubwürdigkeit der Statistiken zugute. Die relevanten Aspekte in diesem Zusammenhang sind eine solide Methodik, geeignete statistische Verfahren, die Vermeidung einer übermäßigen Belastung der Auskunftgebenden (Respondenten) und Wirtschaftlichkeit.

Grundsatz 7: Solide Methodik

Qualitativ hochwertige Statistiken basieren auf einer soliden Methodik. Diese erfordert geeignete Instrumente und Verfahren sowie ein entsprechendes Know-how.

Indikatoren

- 7.1 Der für europäische Statistiken verwendete allgemeine methodische Rahmen trägt europäischen und anderen internationalen Standards, Leitlinien und vorbildlichen Praktiken Rechnung.
- 7.2 Es gibt Verfahren, die gewährleisten, dass Standardkonzepte, -definitionen und -klassifikationen in der gesamten statistischen Stelle einheitlich verwendet werden.
- 7.3 Um eine hohe Qualität zu gewährleisten, werden das Unternehmensregister und die Erhebungsgrundlagen für Bevölkerungserhebungen regelmäßig evaluiert und sofern erforderlich angepasst.
- 7.4 Zwischen den nationalen und den europäischen Klassifikationssystemen besteht eine enge Übereinstimmung.
- 7.5 Es werden Absolventen der einschlägigen Studiengänge eingestellt.
- 7.6 Die statistischen Stellen verfolgen eine Politik der kontinuierlichen beruflichen Weiterbildung ihrer Mitarbeiterinnen und Mitarbeiter.
- 7.7 Zur Verbesserung der Methodik sowie der Wirksamkeit angewandter Methoden und, sofern möglich, zur Förderung besserer Instrumente werden Maßnahmen in Zusammenarbeit mit der Wissenschaft durchgeführt.

Grundsatz 8: Geeignete statistische Verfahren

Geeignete statistische Verfahren – von der Erhebung bis zur Validierung der Daten – bilden die Grundlage für qualitativ hochwertige Statistiken.

Indikatoren

- 8.1 Falls europäische Statistiken auf Verwaltungsdaten basieren, werden die für administrative Zwecke verwendeten Definitionen und Konzepte den Erfordernissen der Statistik soweit wie möglich angepasst.
- 8.2 Die Fragebogen für statistische Erhebungen werden vor der Erhebung der Daten systematisch getestet.
- 8.3 Die Erhebungspläne sowie die Stichprobenziehung und Schätzverfahren basieren auf soliden Grundlagen

und werden regelmäßig überprüft und sofern erforderlich überarbeitet.

- 8.4 Die Datengewinnung sowie die Eingabe und Kodierung der Daten werden regelmäßig kontrolliert und sofern erforderlich angepasst.
- 8.5 Für das Editieren und Imputationen werden geeignete Verfahren eingesetzt, die regelmäßig überprüft und sofern erforderlich überarbeitet oder aktualisiert werden.
- 8.6 Revisionen erfolgen nach standardisierten, bewährten und transparenten Verfahren.
- 8.7 Die statistischen Stellen sind an der Gestaltung von Verwaltungsdaten beteiligt, um deren Eignung für statistische Zwecke zu erhöhen.
- 8.8 Es werden Vereinbarungen mit den Eignern von Verwaltungsdaten getroffen, in denen die gemeinsame Verpflichtung zur Nutzung dieser Daten für statistische Zwecke bekräftigt wird.
- 8.9 Die statistischen Stellen arbeiten mit den Eignern von Verwaltungsdaten zusammen, um die Datenqualität zu gewährleisten.

Grundsatz 9: Vermeidung einer übermäßigen Belastung der Auskunftgebenden (Respondenten)

Der Beantwortungsaufwand steht in einem angemessenen Verhältnis zum Bedarf der Nutzerinnen und Nutzer und ist für die Auskunftgebenden (Respondenten) nicht übermäßig hoch. Die statistischen Stellen überwachen den Beantwortungsaufwand und legen Ziele für dessen schrittweise Verringerung fest.

Indikatoren

- 9.1 Der Bedarf an Angaben für europäische Statistiken wird in Bezug auf Umfang und Gliederungstiefe auf das absolut erforderliche Maß begrenzt.
- 9.2 Der Beantwortungsaufwand wird so gleichmäßig wie möglich auf die Erhebungspopulationen verteilt.
- 9.3 Die von den Unternehmen verlangten Angaben werden soweit möglich direkt aus deren Buchhaltung entnommen, und im Interesse der leichteren Übermittlung dieser Angaben werden möglichst elektronische Hilfsmittel eingesetzt.
- 9.4 Administrative Datenquellen werden – wann immer möglich – herangezogen, um doppelte Datenanforderungen zu vermeiden.
- 9.5 Innerhalb der statistischen Stellen erfolgt generell eine gemeinsame Datennutzung, um eine Vervielfachung der Erhebungen zu vermeiden.
- 9.6 Die statistischen Stellen fördern Maßnahmen, die die Verknüpfung von Datenquellen ermöglichen, um den Beantwortungsaufwand zu reduzieren.

Grundsatz 10: Wirtschaftlichkeit

Ressourcen werden effektiv eingesetzt.

Indikatoren

- 10.1 Durch interne und unabhängige externe Maßnahmen wird der Ressourceneinsatz der statistischen Stelle überwacht.

10.2 Das Produktivitätspotenzial der Informations- und Kommunikationstechnologie wird bei der Datenerhebung, -verarbeitung und -verbreitung soweit als möglich ausgeschöpft.

10.3 Zur Vergrößerung des statistischen Potenzials von Verwaltungsdaten und zur Begrenzung des Zurückgreifens auf direkte Erhebungen werden proaktive Anstrengungen unternommen.

10.4 Zur Steigerung der Effizienz und Wirksamkeit fördern und realisieren die statistischen Stellen standardisierte Lösungen.

Statistische Produkte

Die angebotenen Statistiken entsprechen dem Nutzerbedarf. Die Statistiken stehen in Einklang mit europäischen Qualitätsstandards und decken den Bedarf der europäischen Institutionen, Regierungen, Forschungseinrichtungen und Unternehmen sowie der Öffentlichkeit im Allgemeinen. Wichtige Aspekte in diesem Zusammenhang sind Relevanz, Genauigkeit und Zuverlässigkeit, Aktualität, Kohärenz, Vergleichbarkeit zwischen Regionen und Ländern sowie leichte Zugänglichkeit für die Nutzerinnen und Nutzer.

Grundsatz 11: Relevanz

Die europäischen Statistiken entsprechen dem Bedarf der Nutzerinnen und Nutzer.

Indikatoren

- 11.1 Es gibt Verfahren zur Konsultation der Nutzerinnen und Nutzer, zur Überwachung der Relevanz bestehender Statistiken und des Ausmaßes, in dem sie den Bedarf der Nutzerinnen und Nutzer tatsächlich decken sowie zur Einbeziehung des neu entstehenden Bedarfs und der neu entstehenden Prioritäten der Nutzerinnen und Nutzer.
- 11.2 Prioritäre Anforderungen werden erfüllt und im Arbeitsprogramm abgebildet.
- 11.3 Die Zufriedenheit der Nutzerinnen und Nutzer wird regelmäßig überprüft und systematisch verfolgt.

Grundsatz 12: Genauigkeit und Zuverlässigkeit

Die europäischen Statistiken spiegeln die Realität genau und zuverlässig wider.

Indikatoren

- 12.1 Die Basisdaten, die vorläufigen Ergebnisse und die statistischen Produkte werden regelmäßig evaluiert und validiert.
- 12.2 Stichprobenfehler und Nicht-Stichprobenfehler werden gemessen und systematisch gemäß den europäischen Standards dokumentiert.
- 12.3 Zur Verbesserung statistischer Prozesse werden Datenrevisionen regelmäßig analysiert.

Grundsatz 13: Aktualität und Pünktlichkeit

Die europäischen Statistiken sind aktuell und werden pünktlich veröffentlicht.

Indikatoren

- 13.1 Die Aktualität erfüllt europäische und andere internationale Veröffentlichungsstandards.
- 13.2 Für die Veröffentlichung der Statistiken wird ein täglicher Standardzeitpunkt bekanntgegeben.
- 13.3 Die Periodizität der Statistiken trägt dem Nutzerbedarf weitestmöglich Rechnung.
- 13.4 Abweichungen vom Veröffentlichungskalender werden vorab bekanntgegeben und erläutert, und ein neuer Veröffentlichungszeitpunkt wird festgesetzt.
- 13.5 Vorläufige Ergebnisse von akzeptabler Gesamtgenauigkeit können veröffentlicht werden, wenn dies für nützlich erachtet wird.

Grundsatz 14: Kohärenz und Vergleichbarkeit

Die europäischen Statistiken sind untereinander und im Zeitablauf konsistent und zwischen Regionen und Ländern vergleichbar; es ist möglich, miteinander in Beziehung stehende Daten aus unterschiedlichen Quellen zu kombinieren und gemeinsam zu verwenden.

Indikatoren

- 14.1 Die Statistiken sind in sich kohärent und konsistent (d. h. die rechnerischen und buchungstechnischen Identitätsbeziehungen bleiben gewahrt).
- 14.2 Die Statistiken sind über einen ausreichenden Zeitraum betrachtet vergleichbar.
- 14.3 Die Erstellung der Statistiken erfolgt auf der Grundlage von einheitlichen Standards in Bezug auf den Geltungsbereich, die Definitionen, die Einheiten und die Klassifikationen, die für die verschiedenen Erhebungen und Quellen gelten.
- 14.4 Die Statistiken aus den verschiedenen Quellen und von verschiedener Periodizität werden verglichen und miteinander in Einklang gebracht.
- 14.5 Die Vergleichbarkeit der Daten verschiedener Länder wird innerhalb des Europäischen Statistischen Systems durch regelmäßige Kontakte zwischen dem Europäischen Statistischen System und anderen statistischen Systemen gewährleistet. Methodische Untersuchungen werden in enger Zusammenarbeit zwischen den Mitgliedstaaten und Eurostat durchgeführt.

Grundsatz 15: Zugänglichkeit und Klarheit

Die europäischen Statistiken werden klar und verständlich präsentiert, in geeigneter und benutzerfreundlicher Weise veröffentlicht und sind zusammen mit einschlägigen Metadaten und Erläuterungen entsprechend dem Grundsatz der Unparteilichkeit verfügbar und zugänglich.

Indikatoren

- 15.1 Die Statistiken und die entsprechenden Metadaten werden in einer Weise präsentiert und archiviert, die eine korrekte Interpretation und aussagekräftige Vergleiche erleichtert.

- 15.2 Die Verbreitung erfolgt mit Hilfe moderner Informations- und Kommunikationstechnologie sowie, falls angemessen, durch gedruckte Veröffentlichungen.
- 15.3 Maßgeschneiderte Analysen werden, wenn dies möglich ist, bereitgestellt und die Öffentlichkeit wird davon in Kenntnis gesetzt.
- 15.4 Der Zugang zu Mikrodaten ist zu Forschungszwecken gestattet und unterliegt besonderen Regeln oder Vorschriften.
- 15.5 Die Metadaten sind im Einklang mit standardisierten Metadaten-Systemen dokumentiert.
- 15.6 Die Nutzerinnen und Nutzer werden fortlaufend über die Methodik der statistischen Prozesse, einschließlich der Verwendung von Verwaltungsdaten, informiert.
- 15.7 Die Nutzerinnen und Nutzer werden fortlaufend über die Qualität der statistischen Produkte in Bezug auf die Qualitätskriterien für europäische Statistiken informiert.

Weitere Informationen unter:

<http://ec.europa.eu/eurostat/quality>

Internationale Zusammenarbeit

Das Statistische Bundesamt kooperiert eng mit den Statistikabteilungen internationaler Organisationen wie der Organisation für wirtschaftliche Zusammenarbeit und Entwicklung (OECD) und den Vereinten Nationen (UN). Damit unterstützt die deutsche amtliche Statistik auch übergeordnete politische Ziele wie die Umsetzung der international vereinbarten „Millennium-Ziele“ (Millennium Development Goals, MDG) der Vereinten Nationen, die bis zum Jahr 2015 erreicht werden sollen.

Zentrales Statistikgremium auf Amtsleiterbene für weltweit harmonisierte Konzepte, Methoden und Klassifikationen ist die Statistische Kommission bei den Vereinten Nationen, in der Deutschland seit 2005 Mitglied ist. Ende 2012 wurde Deutschland für weitere vier Jahre (bis 2016) wiedergewählt.

Der Präsident des Statistischen Bundesamtes nimmt außerdem an den Plenarsitzungen der Konferenz Europäischer Statistiker (CES) in Paris teil. Die CES ist ein hochrangiges Statistikgremium der Regionalkommission der UN für Europa und nimmt eine Zwischenstellung zwischen UN- und EU-Ebene ein. Sie berät in ihren jährlichen Sitzungen u. a. über das Statistische Arbeitsprogramm der Wirtschaftskommission der Vereinten Nationen für Europa (ECE). Daneben konzentrieren sich die CES-Sitzungen jeweils auf zwei Seminar-Themen, die unter Beteiligung der Mitgliedstaaten durchgeführt werden.

Nicht nur die UN, sondern auch die Statistikabteilung der OECD erarbeitet harmonisierte Statistiken und Methoden für internationale Vergleiche und führt statistische Analysen durch. Zur OECD gehören neben den europäischen Industrienationen auch die USA, Kanada, Australien, Korea, Japan und Israel an. Die Leiter der Statistikämter der Mitgliedstaat-

ten treffen sich regelmäßig im OECD-Statistikausschuss (CStat), um strategische und fachliche Themen zu diskutieren. Die Plenarsitzungen von CStat und CES finden immer zusammenhängend statt und zwar jährlich wechselnd am Sitz der OECD in Paris und am Sitz der UNECE in Genf. Seit Ende 2012 ist der Vizepräsident des Statistischen Bundesamtes Mitglied des CStat-Büros. Das CStat-Büro besteht aus einer begrenzten Zahl an OECD-Mitgliedern und hat zur Aufgabe, wichtige strategische Fragen zu diskutieren und die Sitzungen auf Amtsleitungsebene vorzubereiten. Das Statistische Bundesamt arbeitet außerdem mit der Internationalen Arbeitsorganisation (ILO), der Welthandelsorganisation (WTO), der Weltgesundheitsorganisation (WHO), der Weltbank, dem Internationalen Währungsfonds (IWF) und zahlreichen Unterorganisationen der UN zusammen.

Schließlich ist das Statistische Bundesamt Mitglied im Internationalen Statistischen Institut (ISI). Das Institut – eine weltweite Vereinigung von Statistikern und statistischen Einrichtungen mit Sitz in Voorburg in den Niederlanden – organisiert alle zwei Jahre Weltkonferenzen für den Erfahrungsaustausch im Bereich der Statistik. Die ISI-Weltkonferenz 2014 findet in Rio de Janeiro statt.

Das Statistische Bundesamt engagiert sich seit Beginn der 90er Jahre in der Entwicklungszusammenarbeit (siehe hierzu Kapitel 3.3, „Kooperation mit anderen Staaten“).

Die wichtigsten Organisationen, mit denen das Statistische Bundesamt supra- und international zusammenarbeitet:

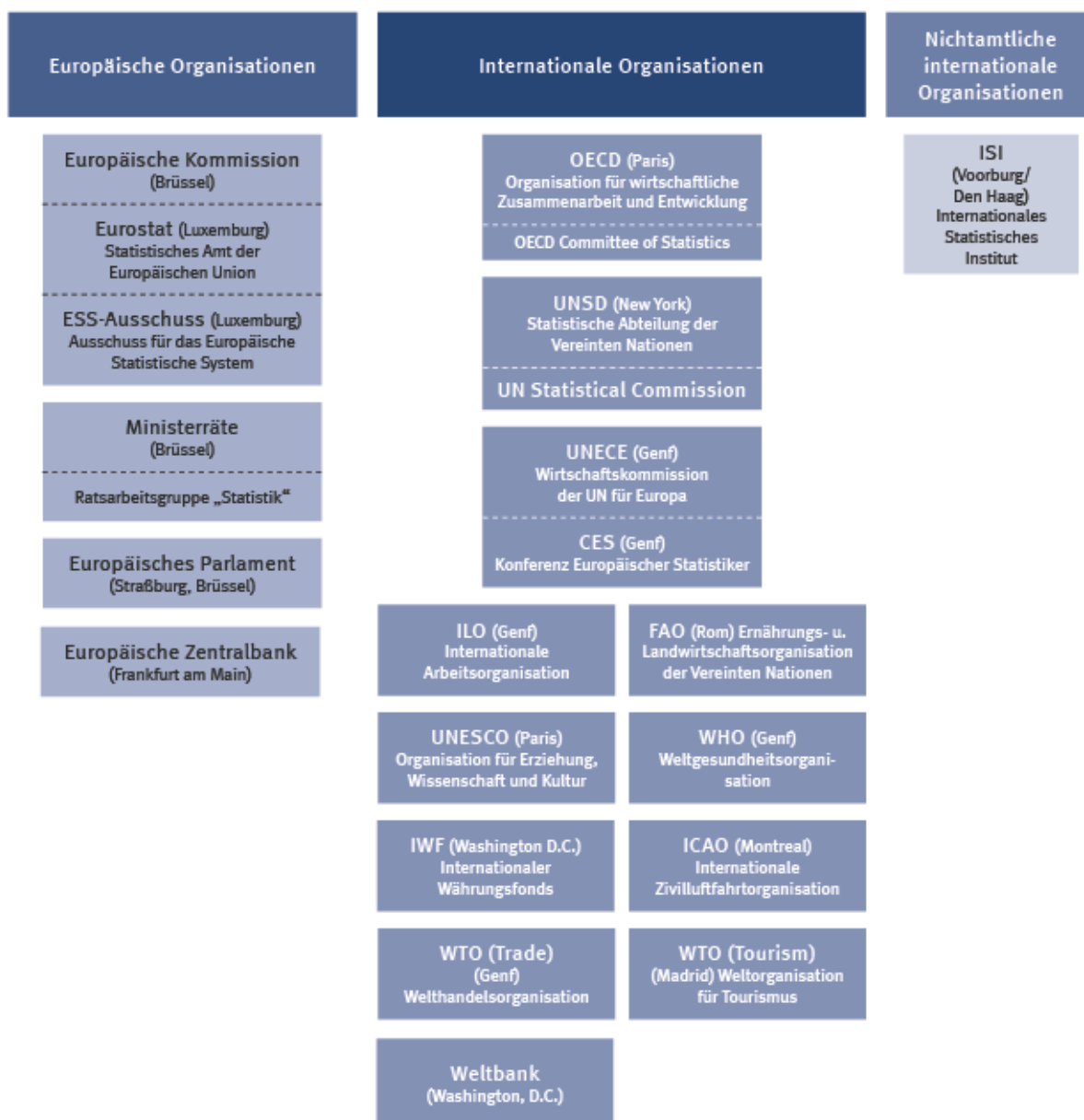

2.0

Leitbild, strategische Handlungsfelder und strategische Ziele des Statistischen Bundesamtes

Leitbild

Das Statistische Bundesamt hat sich im Jahr 1998 das folgende Leitbild gegeben.

Warum gibt es uns?

- Wir liefern die für die Willensbildung in einer demokratischen Gesellschaft notwendigen statistischen Informationen.
- Unsere Informationen stehen allen als öffentliches Gut zur Verfügung. Wir legen unsere Methoden und Qualitätsstandards offen.
- Wir arbeiten in gesetzlichem Auftrag, der auf gesellschaftlichem Konsens beruht. Wir garantieren Neutralität, Objektivität und wissenschaftliche Unabhängigkeit sowie die Vertraulichkeit der uns überlassenen Daten.
- Durch das statistische Gesamtsystem stellen wir Vergleichbarkeit, Kontinuität und Wirtschaftlichkeit unserer Produkte sicher.
- Unsere Statistiken beschreiben Zustand und Entwicklung von Gesellschaft, Wirtschaft und Umwelt.

Wie gehen wir mit unseren Partnern um?

- Wir fördern durch geeignete Maßnahmen die Akzeptanz für unsere Erhebungen.
- Wir betrachten die Daten der Auskunftgebenden als die entscheidende Ressource unserer Arbeit und garantieren ihre Geheimhaltung.
- Wir belasten die Auskunftgebenden so gering wie möglich und stellen uns flexibel auf sie ein.
- Wir handeln kundenorientiert.
- Wir sichern eine Informations-Grundversorgung. Darüber hinaus bieten wir statistische Produkte und Dienstleistungen am Markt an. Auf Wunsch liefern wir maßgeschneiderte Lösungen.
- Wir ermöglichen einen einfachen und schnellen Zugang zu den Informationen.
- Mit unseren Partnern im In- und Ausland arbeiten wir vertrauensvoll zusammen und nutzen Möglichkeiten der Arbeitsteilung.

Was machen wir?

- Wir setzen uns für ein zeitgemäßes statistisches Programm ein.
- Wir bieten Zahlen, Analysen und Beratung an.
- Wir präsentieren verlässliche und aktuelle statistische Ergebnisse und informieren über deren Qualität.
- Wir gewährleisten durch unsere Fachkompetenz einen hohen Qualitätsstandard in allen Phasen der Statistikerstellung.
- Wir sorgen für größtmögliche Vergleichbarkeit auf nationaler und internationaler Ebene.
- Wir verwenden die jeweils besten statistischen Methoden und Verfahren und sind innovativ bei deren Entwicklung.
- Wir bedienen uns moderner Informations- und Kommunikationstechnik und achten auf einen effizienten Einsatz von Personal- und Sachmitteln.

Wie gehen wir miteinander um?

- Die fachliche und persönliche Entwicklung aller Mitarbeiterinnen und Mitarbeiter wird gefördert durch zielgerichtete Qualifizierung und regelmäßige Gespräche.
- Wir unterstützen selbstständiges Arbeiten durch Delegation und Übernahme von Verantwortung. Hierzu werden Zielvereinbarungen getroffen.
- Wir werden an Entscheidungsprozessen beteiligt.
- Gegenseitige Information und Kooperation sind für uns Grundlage der täglichen Arbeit.
- Unsere Organisationsstrukturen erlauben den bedarfsgerechten Personaleinsatz auch über Abteilungsgrenzen hinweg. Flexibilität wird honoriert.
- Wir setzen uns für gute Arbeitsbedingungen ein, handeln wirtschaftlich und gewährleisten Transparenz beim Ressourceneinsatz.
- Wir gehen partnerschaftlich miteinander um. Konflikte lösen wir solidarisch.
- Wir identifizieren uns mit unserem Amt. Wir handeln nach unserem Leitbild und können uns darauf berufen.

Auftrag

1. Das Statistische Bundesamt stellt im Rahmen einer informationellen Grundversorgung statistische Informationen über gesellschaftliche, wirtschaftliche und ökologische Tatbestände, Entwicklungen und Zusammenhänge zur Verfügung. Das heißt insbesondere:
 - alle Nutzer haben kostenfreien Zugang zu diesen Informationen,
 - ihre Produktion wird öffentlich finanziert,
 - Auftraggeber ist der Gesetzgeber.
2. Über diese informationelle Grundversorgung hinaus bietet das Statistische Bundesamt statistische Dienstleistungen gegen Kostenerstattung an.
3. Kernkompetenzen des Statistischen Bundesamtes sind
 - die Bereitstellung umfassender, kontinuierlicher und laufend aktualisierter statistischer Informationen,
 - die Entwicklung von Vorschlägen zur Anpassung des Programms der Bundesstatistik an Nutzerbedürfnisse,
 - die Beratung der Nutzer und die Datenanalyse im Auftrag von Nutzern,
 - die Eröffnung eines problemadäquaten Datenzugangs für die Wissenschaft,
 - das Entwickeln von statistischen Methoden und die Bereitstellung von zentralen und standardisierten IT-Diensten und Werkzeugen für das System der amtlichen Statistik in Deutschland,
 - die Umsetzung des Programms in koordinierte und effiziente Produktionsprozesse im föderativen Statistiksistem,
 - Erhebung und Aufbereitung von Bundesstatistiken nach Auftrag des Gesetzgebers,
 - Mitgestaltung und Mitwirkung an der Entwicklung des Europäischen Statistischen Systems und der internationalen statistischen Zusammenarbeit,
 - das Entwickeln und Setzen von Qualitätsstandards für statistische Produkte und deren Produktionsprozesse,
 - statistische Gesamtsysteme sowie
 - die Mitwirkung bei Standardisierungs- und Modernisierungsvorhaben der Verwaltung.

Vision

Das Statistische Bundesamt ist der führende Anbieter qualitativ hochwertiger statistischer Informationen über Deutschland.

Wir liefern die für die Willensbildung und die Entscheidungsprozesse in einer demokratischen Gesellschaft notwendigen statistischen Informationen und garantieren die Neutralität, Objektivität und wissenschaftliche Unabhängigkeit unserer Arbeiten sowie die vertrauliche Behandlung der uns überlassenen Einzeldaten.

Unsere Leistungsfähigkeit beruht auf der innovativen Kraft, Kompetenz und Kundenorientierung unserer Mitarbeiterinnen und Mitarbeiter.

Anzahl der Maßnahmen nach Handlungsfeldern
(insgesamt 173 Maßnahmen, Mehrfachnennungen waren möglich)

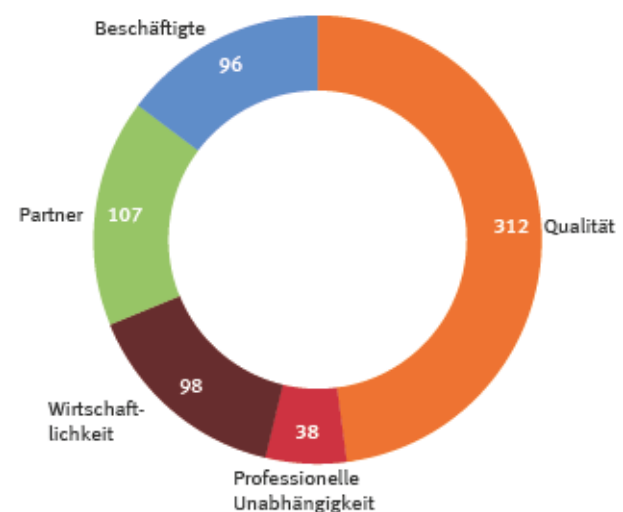

Strategische Handlungsfelder und strategische Ziele des Statistischen Bundesamtes

Qualität

Wir entsprechen den Anforderungen unserer Nutzer und erstellen unsere Produkte so, dass sie die Qualitätskriterien Relevanz, Genauigkeit und Zuverlässigkeit, Aktualität und Pünktlichkeit, Kohärenz und Vergleichbarkeit, Zugänglichkeit und Klarheit erfüllen. Zu unserem Qualitätsanspruch gehört auch die Datensicherheit.

Strategisches Ziel

- Q1** Wir sichern über Innovationen die Attraktivität unseres Produktangebotes.
- Q2** Wir sichern die hohe Validität unserer Daten über den gesamten Entstehungsprozess.
- Q3** Wir schaffen Kohärenz in unseren Ergebnissen sowie in Methoden, Konzepten und Definitionen.
- Q4** Wir verbessern die europäische und internationale Vergleichbarkeit unserer Ergebnisse.
- Q5** Wir gewährleisten die Vertraulichkeit, Integrität und Verfügbarkeit unserer Daten.
- Q6** Wir verbessern die Zugänglichkeit unserer Informationen.

Um dies zu erreichen, wollen wir unter anderem:

- das Projekt „Weiterentwicklung des Systems der Haushaltsstatistiken“ durchführen,
- mit der Durchführung einer neuen Zeitbudgeterhebung den bestehenden dringenden Datenbedarf an Zeitverwendungsdaten auf nationaler und europäischer Ebene abdecken,
- die Erfassung des Auftragsbestandes im Verarbeitenden Gewerbe einführen,
- europäische Vergleiche in Veröffentlichungen des Statistischen Bundesamtes einbeziehen,
- im Rahmen des Regierungsprogramms Open Government Data die Verbreitung von Mikrodaten für die allgemeine Öffentlichkeit konzipieren,
- digitale Veröffentlichungen entwickeln, die auch für Tablet-PC optimiert sind,
- das derzeitige System der Laufenden Wirtschaftsrechnungen (aus Einkommens- und Verbrauchsstichprobe und Laufenden Wirtschaftsrechnungen) neu konzipieren.



Professionelle Unabhängigkeit

Wir garantieren die Neutralität, Objektivität und wissenschaftliche Unabhängigkeit unserer Arbeiten.

Strategisches Ziel

- U1** Wir wirken auf eine Verbesserung der Rahmenbedingungen für die Bundesstatistik hin.
- U2** Wir verfügen über den uneingeschränkten Zugang zu allen Mikrodaten der Bundesstatistik.
- U3** Wir garantieren die Unparteilichkeit bei der Veröffentlichung unserer Ergebnisse.

Um dies zu erreichen, wollen wir unter anderem:

- ☐ an der Fortentwicklung des Bundesstatistikgesetzes mitwirken,
- ☐ das Zusammenwirken der Institutionen koordinieren, die als externe Datenproduzenten an europäischen Statistiken mitwirken,
- ☐ darauf achten, dass alle Ergebnisse der Bundesstatistik zuerst von den Statistischen Ämtern des Bundes und der Länder veröffentlicht werden.



Wirtschaftlichkeit

Wir setzen unsere Ressourcen effektiv und effizient ein.

Strategisches Ziel

- W1** Wir schaffen Handlungsspielräume durch Veränderung unserer Verfahren und Strukturen.
- W2** Wir standardisieren unsere Prozesse.
- W3** Wir optimieren unsere Beziehungen zu externen Dienstleistern.

Um dies zu erreichen, wollen wir unter anderem:

- ☐ das Prozessmanagement im Statistischen Bundesamt einführen,
- ☐ das erweiterte Erhebungsregister zum neuen Unternehmensregister konzipieren und programmieren,
- ☐ die Integration von Verwaltungs- und Erhebungsdaten für die Verdienststrukturerhebung erreichen,
- ☐ die Online-Meldepflicht nach § 11 a BstatG konsequent umsetzen,
- ☐ auch die „Unterstützungsprozesse“ weiter rationalisieren, indem Benchmarks identifiziert und Modelle zur alternativen Leistungserstellung entwickelt werden,
- ☐ ein Konzept für eine Auswertungsdatenbank im Verbund der Statistischen Ämter des Bundes und der Länder entwickeln, zunächst in den Finanz- und Personalstatistiken.



Partner

Wir investieren in unsere nationalen, europäischen und internationalen Partnerschaften. Mit unserer fachlichen Kompetenz, Neutralität und Objektivität bringen wir uns in den politischen, gesellschaftlichen und wissenschaftlichen Dialog ein.

Strategisches Ziel

- P1 Wir entwickeln Vereinbarungen zur Arbeitsteilung und Kooperation im Statistischen Verbund.
- P2 Wir gestalten aktiv das internationale – insbesondere das europäische – statistische System mit.
- P3 Wir sorgen über unsere nationale Koordinierungsrolle für die einheitliche Umsetzung von europäischen Anforderungen.
- P4 Wir werben für die Belange der amtlichen Statistik bei den Auskunftgebenden.

Um dies zu erreichen, wollen wir unter anderem:

- die Wahrnehmung des Statistischen Bundesamtes in den Gremien des Deutschen Bundestages erhöhen,
- den Strategieplan des Statistischen Verbunds weiterentwickeln und ein entsprechendes strategisches Controlling durchführen,
- die Prüfung zur Einhaltung des Verhaltenskodex für die nationalen und gemeinschaftlichen statistischen Stellen in der Europäischen Union vorbereiten (ESS-Reviews),
- ein Konzept zur Bereitstellung von Mikrodaten für die internationale Wissenschaft erstellen,
- ein Konzept für Kooperationen mit Hochschulen entwickeln,
- den „Masterplan zur Reform der amtlichen Statistik“ aus dem Jahr 2003 evaluieren und eventuell weiterentwickeln,
- Zusammenarbeit mit dem Bundesrechnungshof zur Qualitätssicherung der Staatsfinanzdaten,
- Auswertung der Akzeptanz- und Reputationsanalyse im Hinblick auf Verbesserung der Beziehung zu unseren Auskunftgebenden.



Beschäftigte

Wir fördern Kreativität, Kompetenz und Kundenorientierung aller Beschäftigten und sichern damit unsere Leistungsfähigkeit.

Strategisches Ziel

- B1 Wir steigern unsere Attraktivität als Arbeitgeber.
- B2 Wir gestalten gemeinsam die Entwicklungs- und Veränderungsprozesse.
- B3 Wir entwickeln unsere Kompetenzen aktiv weiter.

Um dies zu erreichen, wollen wir unter anderem:

- ☐ ein Konzept zum altersgerechten Arbeiten und Lernen sowie zum Wissenstransfer erstellen,
- ☐ Fortbildungen zu den Themen Change Management und Gesundheitsvorsorge durchführen,
- ☐ E-learning Module im Rahmen der Fortbildung entwickeln und einführen,
- ☐ den Einsatz von Assessment Centern zur Personalgewinnung nach Vorgaben des Personalentwicklungskonzepts ausweiten,
- ☐ die Voraussetzungen für mobiles Arbeiten zur Verbesserung der Vereinbarkeit von Familie und Beruf prüfen.



Maßnahmen 2014 – 2018 nach Zielen

(insgesamt 173 Maßnahmen, Mehrfachnennungen waren möglich)

Q1	Wir sichern über Innovationen die Attraktivität unseres Produktangebotes.	77
Q2	Wir sichern die hohe Validität unserer Daten über den gesamten Entstehungsprozess.	61
Q3	Wir schaffen Kohärenz in unseren Ergebnissen sowie in Methoden, Konzepten und Definitionen.	59
Q4	Wir verbessern die europäische und internationale Vergleichbarkeit unserer Ergebnisse.	51
Q5	Wir gewährleisten die Vertraulichkeit, Integrität und Verfügbarkeit unserer Daten.	22
Q6	Wir verbessern die Zugänglichkeit unserer Informationen.	42
U1	Wir wirken auf eine Verbesserung der Rahmenbedingungen für die Bundesstatistik hin.	14
U2	Wir verfügen über den uneingeschränkten Zugang zu allen Mikrodaten der Bundesstatistik.	3
U3	Wir garantieren die Unparteilichkeit bei der Veröffentlichung unserer Ergebnisse.	21
W1	Wir schaffen Handlungsspielräume durch Veränderung unserer Verfahren und Strukturen.	5
W2	Wir standardisieren unsere Prozesse.	92
W3	Wir optimieren unsere Beziehungen zu externen Dienstleistern.	1
P1	Wir entwickeln Vereinbarungen zur Arbeitsteilung und Kooperation im Statistischen Verbund.	45
P2	Wir gestalten aktiv das internationale - insbesondere das europäische - statistische System mit.	34
P3	Wir sorgen über unsere nationale Koordinierungsrolle für die einheitliche Umsetzung von europäischen Anforderungen.	25
P4	Wir werben für die Belange der amtlichen Statistik bei den Auskunftgebenden.	3
B1	Wir steigern unsere Attraktivität als Arbeitgeber.	6
B2	Wir gestalten gemeinsam die Entwicklungs- und Veränderungsprozesse.	39
B3	Wir entwickeln unsere Kompetenzen aktiv weiter.	51

Anzahl der Maßnahmen mit/ohne Beteiligung der Statistischen Ämter der Länder

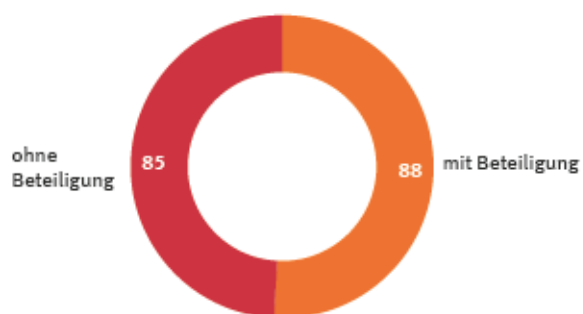

Maßnahmen nach Prozessen
(Mehrfachnennungen waren möglich)

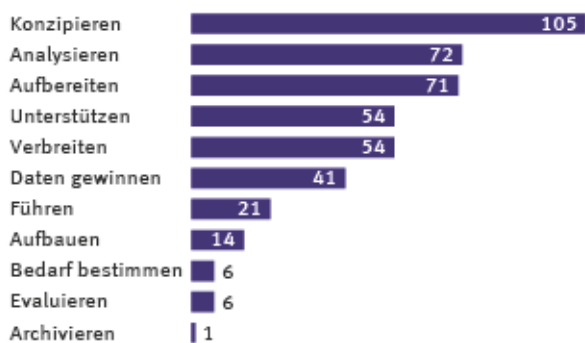

Programm für die Jahre 2014 bis 2018



	Erläuterungen	38
	Gesamtkosten des Statistischen Bundesamtes 2013 nach Produktgruppen	39
3.1	Grundsatzfragen, Forschung und Entwicklung in der Bundesstatistik	41
3.2	Statistikproduktion	59
3.3	Statistikverbreitung	153
3.4	Interne Leistungen	173

Das Arbeitsprogramm für die Jahre 2014 bis 2018 ist gegliedert nach Produkten. Zunächst wird der Produktbereich „Grundsatzfragen, Forschung und Entwicklung in der Bundesstatistik“ vorgestellt, anschließend die Produktbereiche „Statistikproduktion“ und „Statistikverbreitung“ und schließlich der Produktbereich „Interne Leistungen“. Innerhalb jedes Produktbereichs gliedert sich die Darstellung nach Produktklassen. Eine Kurzbeschreibung umreißt für jede Produktklasse das Tätigkeitsfeld, die hauptsächlichen Verwendungszwecke, die Hauptnutzer und die Kosten.

Hierfür nutzt das Statistische Bundesamt seine Kosten- und Leistungsrechnung. Entsprechend gibt dieser Strategie- und Programmplan die je Produktbereich angefallenen Kosten wieder. Dabei sind:

Primäre Kosten:

Jene Personal- und Sachkosten, welche den bei der jeweiligen Produktklasse genannten Produkten zugerechnet werden können. Ziel ist, wiederzugeben, welche Kosten in einer Produktklasse angefallen sind. Zum Beispiel enthalten die primären Kosten der Produktklasse „Mathematisch-statistische Methoden“ nicht die Kosten für Infrastrukturleistungen, die erbracht sein müssen, damit die entsprechenden Leistungen erbracht werden können – von der Telefonanlage über die Gebäudeverwaltung bis zur EDV-Ausstattung. Dagegen sind in den Gesamtkosten der Produktklasse „Mathematisch-statistische Methoden“ die Kosten der Infrastruktur anteilig erfasst.

Gesamtkosten:

Summe der primären Kosten der betreffenden Produktklasse plus jener anteiligen Kosten für Infrastrukturleistungen, die vorhanden sein müssen, um diese Produkte überhaupt bereitzustellen. Infrastrukturleistungen sind die in Abschnitt 3.4 dieses Strategie- und Programmplans beschriebenen internen Leistungen. Deren Kosten werden bei der Berechnung der Gesamtkosten vollständig umgelegt auf die Produktbereiche „Grundsatzfragen, Forschung und Entwicklung in der Bundesstatistik“, „Statistikproduktion“ und „Statistikverbreitung“, die in den Abschnitten 3.1, 3.2 und 3.3 beschrieben sind. Da die internen Leistungen in einer outputorientierten Sicht keine Produkte des Hauses sind, werden für sie auch keine Gesamtkosten nachgewiesen.

Zu jeder Produktklasse folgt eine Übersicht der dort erstellten Einzelstatistiken, beziehungsweise eine Übersicht der relevanten Produkte und Dienstleistungen. Hier bedeutet:

- **KLR-Nr.:** Nummer des betreffenden Produktes aus der Kosten- und Leistungsrechnung des Statistischen Bundesamtes.
- **Produkt:** Produktbezeichnung gemäß der Kosten- und Leistungsrechnung des Statistischen Bundesamtes.
- **Produktbeschreibung:** Erläuterung zum Produkt.

Jede Einzelstatistik wird durch folgende Merkmale beschrieben:

- **EVAS:** Nummer der betreffenden Statistik entsprechend dem „Einheitlichen Verzeichnis aller Statistiken des Bundes und der Länder“.
- **Aufgabenart:** Unterschieden wird zwischen Primärerhebungen (Daten werden speziell für die Statistik erhoben), Sekundärerhebungen (Daten, die für andere Zwecke gesammelt wurden, werden statistisch erfasst), Berechnungen (Auswertungskomplex ohne originäre Erhebung) und Registern (Datensammlungen, die primär der Erhebungsunterstützung dienen).
- **Berichtsweg:** Zentrale Statistiken erstellt das Statistische Bundesamt, an dezentralen Statistiken wirken die Statistischen Ämter der Länder mit.
- **Periodizität:** Häufigkeit der Erhebung. Jahreszahlen bezeichnen das Berichtsjahr der letzten Erhebung.
- **Auskunftseinheiten:** Bei Primärerhebungen die Anzahl der Auskunftseinheiten (Befragten), bei Sekundärerhebungen die Anzahl der Stellen, welche die Daten an die statistischen Ämter übermitteln.

Die bei jedem Produktbereich aufgeführten Veröffentlichungen umfassen zum einen Standardpublikationen, die über die Website www.destatis.de (Rubrik „Publikationen“) zugänglich sind. Daneben ist auch „graue Literatur“ erwähnt, die über die genannten Ansprechpartner zur Verfügung gestellt werden kann. Darüber hinaus veröffentlichen die verschiedenen Fachbereiche der Statistik in ihren jeweiligen Ergebnisrubriken auf www.destatis.de auch Hintergrundinformationen. Das elektronische „STATMagazin“ in der Rubrik „Publikationen“ unter www.destatis.de bringt in unregelmäßigen Abständen leicht verständlich aufbereitete Beiträge, die ein Thema möglichst auch aus dem Blickwinkel verschiedener Datenquellen betrachten.

Was darüber hinaus geleistet wird oder geplant ist, wird unter „zusätzliche Maßnahmen“ abgebildet. Die zusätzlichen Maßnahmen dienen der Umsetzung der strategischen Ziele.

Gesamtkosten des Statistischen Bundesamtes 2013 nach Produktgruppen (in Mill. Euro)

Außenhandel, Unternehmensregister und -demografie, Handwerk	23,4
Statistiken einzelner Wirtschaftsbereiche (Landwirtschaft, Industrie, Dienstleistungen, etc.)	18,9
Preise, Verdienste, Einkommen, Verbrauch	16,8
Gebiet, Bevölkerung, Erwerbstätigkeit, Wahlen	13,6
VGR und UGR	9,4
Bildung, Forschung und Entwicklung, Sozialleistungen, Gesundheit, Rechtspflege	8,9
Verbreitung (Veröffentlichungen, Auskünfte, Pressearbeit, etc.)	7,5
Öffentliche Finanzen (Haushalte, Unternehmen, Personal, Steuern)	7,4
Bürokratiekostenmessung	6,9
Grundsatzfragen, Koordinierung, Klassifikationen, Gremien	4,6
Kundenspezifische Aufbereitungen	4,4
Wohnen, Umwelt	3,9
Forschung und Entwicklung in der Bundesstatistik	2,3
Kooperation mit anderen Staaten	2,1
Zusammenarbeit mit der Wissenschaft	1,2
Verbindungsstelle/Leistungen des Statistischen Bundesamtes für den Sachverständigenrat Wirtschaft	0,9

VGR = Volkswirtschaftliche Gesamtrechnungen
UGR = Umweltökonomische Gesamtrechnungen

3.1

Grundsatzfragen, Forschung und Entwicklung in der Bundesstatistik

■ Grundsatzfragen, nationale und internationale Koordinierung	42
■ Rechtsfragen der Statistik	46
■ Klassifikationen	48
■ Fachübergreifende Forschung und Entwicklung in der Bundesstatistik	51
■ Fragebogenentwicklung und Pretests bei Bundesstatistiken	54
■ Mathematisch-statistische Methoden	56

Ansprechpartner/-in: Marion Engelter, Bernd Störtzbach

Grundsatzfragen, nationale und internationale Koordinierung

Kurzbeschreibung

Koordinierung aller fachübergreifenden Vorgänge, Projekte und Gremien auf regionaler, nationaler, supra- und internationaler Ebene, außerdem die Erstellung von Entscheidungsvorlagen für die Amtsleitung und die Weiterentwicklung des statistischen Programms.

Hauptverwendungszweck

- Abgestimmtes Auftreten des Statistischen Bundesamtes nach innen und außen im nationalen, supra- und internationalen Raum

Hauptnutzer

- Amtsleitung, Fachbereiche des Statistischen Bundesamtes
- Statistische Ämter der Länder
- Statistischer Beirat
- Bundesministerien
- Institutionen der EU, besonders Eurostat
- Internationale Organisationen

Primäre Kosten

2012: 2 262 000 Euro

2013: 2 065 000 Euro

Gesamtkosten

2012: 3 337 000 Euro

2013: 2 921 000 Euro

Produkte

KLR-Nr.	Produkt	Produktbeschreibung
12101000	Nationale Koordinierung – Grundsatzfragen, Gremien	<p>System und Programm der Bundesstatistik: Vorbereitung von Entscheidungen zu Grundsatzfragen der Bundesstatistik sowie Analysen zum Programm</p> <p>Verhältnis zu Befragten und Nutzern: Grundsatzfragen zum Verhältnis gegenüber Befragten (insbesondere zur Belastung durch Erhebungen) und Nutzern der Bundesstatistik</p> <p>Koordinierung von fachübergreifenden Arbeiten zur Bundesstatistik: Entwicklung von fachübergreifenden Stellungnahmen und Initiativen auf nationaler Ebene</p> <p>Institutionalisierte nationale Gremien einschließlich deren Ausschüsse: Vor- und Nachbereitung, teils auch Durchführung von Sitzungen:</p> <ul style="list-style-type: none"> – Statistischer Beirat – Amtsleiterkonferenz (ALK) – Abteilungsleitungsgremium „Fachstatistik“ (ALG FS) – IMA-Statistik/BLA-Statistik
12102000	Supra- und internationale Koordinierung – Grundsatzfragen, Gremien	<p>Statistiksystem der EU, internationale Statistiksysteme: Vorbereitung von Entscheidungen zu Grundsatzfragen des Europäischen Statistischen Systems (ESS) und internationaler Statistiksysteme sowie Analysen zu internationalen Statistikprogrammen</p> <p>Koordinierung der auf nationaler Ebene für die Entwicklung, Erstellung und Verbreitung europäischer Statistiken durchgeführten Tätigkeiten</p> <p>Koordinierung von fachübergreifenden Arbeiten auf supra- und internationaler Ebene: Entwicklung von fachübergreifenden Stellungnahmen und Initiativen auf supra- und internationaler Ebene; Koordinierung von Daten- und Metadatenlieferungen an den IWF</p> <p>Institutionalisierte supra- und internationale Gremien: Vor- und Nachbereitung, teils auch Durchführung von Sitzungen:</p> <ul style="list-style-type: none"> – Ausschuss für das Europäische Statistische System (ESS-Ausschuss) – Konferenz der Leiterinnen und Leiter der Statistischen Ämter auf EU-Ebene (DGINS) – Europäischer Beratender Ausschuss für die Statistik (ESAC) – Europäisches Beratungsgremium für die Statistische Governance (ESGAB) – OECD-Statistikausschuss – Statistische Kommission der Vereinten Nationen – Konferenz Europäischer Statistiker auf UN-Ebene (CES/ECE)

Produkte

KLR-Nr.	Produkt	Produktbeschreibung
12103000	Koordinierung Regionalstatistik, Indikatoren ¹⁾	Koordinierung im Bereich Regionalstatistik: Entwicklung von fachübergreifenden Stellungnahmen und Initiativen im Bereich Regionalstatistik auf nationaler und internationaler Ebene Indikatorensysteme: Weiterentwicklung der Datenbank Indikatorensysteme, Koordinierung von fachübergreifenden Stellungnahmen und Initiativen im Bereich Indikatorensysteme
35105000	Koordinierung und Weiterentwicklung der Unternehmensstatistik ²⁾	Koordinierung der verschiedenen Unternehmens- und Betriebs-erhebungen bei der Weiterentwicklung des Programms
44101690	Reform der Unternehmensstatistiken ²⁾	Entwicklung eines konsistenten Systems der Unternehmensstatistik, welches den Bedarf der Nutzer nach aktuellen, fachlich und regional gegliederten Ergebnissen befriedigt, wirtschaftlich zu betreiben ist und dem Bürokratieabbau durch Entlastung der Unternehmen von statistischen Auskunftspflichtigen Rechnung trägt

1) Ansprechpartner: Peter Schmidt. – 2) Ansprechpartner: Martin Beck.

Wichtige Veröffentlichungen

Titel	Erscheinungsweise
Jahresbericht des Statistischen Bundesamtes	jährlich
Strategie- und Programmplan	jährlich
Informationen aus der amtlichen Statistik	vierteljährlich
Beiträge zu Entwicklungen und Projekten der Statistik auf nationaler und europäischer Ebene in „Wirtschaft und Statistik“	jährlich

Zusätzliche Maßnahmen

Bezeichnung	Beitrag zu Ziel ¹⁾	Prozess	Beginn	Ende	Beteiligung StLÄ
BStatG-Änderung: Umsetzungskonzept zur künftigen Nutzung und Veröffentlichung kleinräumiger Daten ²⁾	Q1, 4, 6; B3–4	Konzipieren, Aufbereiten, Analysieren, Verbreiten	7/2011	12/2015	ja
Evaluierung des „Masterplans zur Reform der amtlichen Statistik“ von 2003 und Weiterentwicklung einer gemeinsamen Strategie der Statistischen Ämter des Bundes und der Länder	P1, 3	Unterstützen, Führen	1/2013	12/2014	ja
Auswertung der Imagebefragung im Hinblick auf Verbesserung der Beziehung zu unseren Auskunftgebenden	P4	Konzipieren, Evaluieren, Unterstützen	3/2014	12/2014	nein
Koordinierung der nationalen Datenproduzenten für das ESS	P3	Unterstützen	1/2011	12/2015	nein
Durchführung der ESS Peer Reviews 2014/2015	P2	Unterstützen	11/2012	6/2015	ja

1) Erläuterung der Ziele s. Kapitel 2. – 2) Ansprechpartner: Peter Schmidt.

Ansprechpartnerin: Marion Engelter

Rechtsfragen der Statistik

Kurzbeschreibung

Die Klärung von Grundsatzfragen im Statistikrecht sowie die Vorbereitung und Anwendung der Rechtsgrundlagen für die einzelnen Statistiken bedürfen der juristischen Unterstützung. Hinzu treten die sachkundige Dokumentation der statistischen Rechtsgrundlagen sowie die Unterstützung der Amtsleitung in Fragen des Statistikrechts.

Hauptverwendungszweck

- Klärung von Rechtsfragen in Statistikangelegenheiten

Hauptnutzer

- Amtsleitung
- Fachbereiche des Statistischen Bundesamtes
- Statistische Ämter der Länder
- Bundesministerien

Primäre Kosten

2012: 542 000 Euro

2013: 812 000 Euro

Gesamtkosten

2012: 765 000 Euro

2013: 1 136 000 Euro

Produkte

KLR-Nr.	Produkt	Produktbeschreibung
12106000	Grundsatzfragen des Statistikrechts	Bearbeitung von Grundsatzfragen zum nationalen und europäischen Statistikrecht; Dokumentation der statistischen Rechtsgrundlagen; Unterstützung der Amtsleitung in Fragen des Statistikrechts
12107000	Einzelstatistische Rechtsfragen	Vorbereitung und Anwendung von Rechtsvorschriften für Statistiken der Fachbereiche des Statistischen Bundesamtes

Wichtige Veröffentlichungen

Titel	Erscheinungsweise
Sammlung statistischer Rechtsgrundlagen, Online-Publikation unter www.destatis.de , „Methoden“, „Rechtsgrundlagen“	laufend

Zusätzliche Maßnahmen

Bezeichnung	Beitrag zu Ziel ¹⁾	Prozess	Beginn	Ende	Beteiligung StLÄ
Unterstützung des BMI bei der Novellierung des BStatG	U1	Unterstützen	1/2014	12/2016	nein

1) Erläuterung der Ziele s. Kapitel 2.

Ansprechpartner: Martin Beck

Klassifikationen

Kurzbeschreibung

Bei der Beobachtung von Massenerscheinungen durch statistische Erhebungen fällt stets eine Fülle von Daten an, die auf geeignete Art verdichtet werden muss, um ihre Präsentation und Analyse zu erleichtern oder erst möglich zu machen. Voraussetzung hierfür sind verbindliche Einteilungen der zu beobachtenden ökonomischen, sozialen oder sonstigen Tatbestände. Nur durch die verbindliche Anwendung einer bestimmten Klassifikation und deren Klassifizierungsregeln wird erreicht, dass Einzeldaten von den verschiedenen Nutzern statistischer Angaben einheitlich gruppiert werden. Einheitliche Klassifikationen sind Grundvoraussetzung für die nationale und internationale sachliche Vergleichbarkeit statistischer Daten.

Hauptverwendungszweck

- Einheitliche Gruppierung von Einzeldaten in den Fachstatistiken

Hauptnutzer

- Fachbereiche der Statistischen Ämter des Bundes und der Länder
- Statistische Ämter des Auslandes
- Eurostat
- OECD
- UN

Primäre Kosten

2012: 1 213 000 Euro

2013: 1 165 000 Euro

Gesamtkosten

2012: 1 685 000 Euro

2013: 1 657 000 Euro

Produkte

KLR-Nr.	Produkt	Produktbeschreibung
35104000	Klassifikationen	<p>Klassifikationen der wirtschaftlichen Tätigkeit: Klassifikation der Wirtschaftszweige (WZ), Nomenclature générale des activités économiques dans les Communautés européennes (NACE), International Standard Industrial Classification of All Economic Activities (ISIC)</p> <p>Güterklassifikationen auf nationaler Ebene: Systematisches Güterverzeichnis für Produktionsstatistiken (GP), Warenverzeichnis für den Material- und Wareneingang im Produzierenden Gewerbe (WE), Systematik der Bauwerke (SB)</p> <p>Güterklassifikationen auf europäischer/internationaler Ebene: Liste von Produkten für eine Europäische Produktionsstatistik (PRODCOM), Statistical Classification of Products by Activity in the European Economic Community (CPA), Central Product Classification (CPC), Classification of Types of Construction (CC)</p> <p>Warenklassifikationen ¹⁾: Harmonisiertes System zur Bezeichnung und Kodierung der Waren (HS), Kombinierte Nomenklatur (KN), Warenverzeichnis für die Außenhandelsstatistik (WA), Standard International Trade Classification (SITC), Gliederung nach Warengruppen und -untergruppen der Ernährungswirtschaft und der Gewerblichen Wirtschaft (EGW)</p> <p>Klassifikationen und Verzeichnisse für spezielle Erhebungszwecke: Klassifikationen des Bildungssektors, Staats- und Gebiets-systematik sowie administrative Gebietsgliederungen ²⁾, Länderverzeichnis für die Außenhandelsstatistik ¹⁾, funktionale Klassifikationen, verkehrsstatistische Klassifikationen, International Statistical Classification of Diseases, Injuries and Causes of Death (ICD) ³⁾ sonstige Klassifikationen und Verzeichnisse</p> <p>Berufsklassifikationen: Klassifizierung der Berufe (KldB), International Standard Classification of Occupations (ISCO/ISCO-COM)</p> <p>Informationssystem Klassifikationen: Informationssystem für interne und externe Nutzer, Aufbau und Pflege eines Klassifikationsservers</p>

1) Ansprechpartner: Dr. Klaus Geyer-Schäfer. – 2) Ansprechpartner: Hermann Seewald. – 3) Ansprechpartnerin: Karin Böhm.

Wichtige Veröffentlichungen

Titel	Erscheinungsweise
Klassifikationen der wirtschaftlichen Tätigkeiten	unregelmäßig
Güterklassifikationen und -verzeichnisse	jährlich, unregelmäßig
Personenklassifikationen	unregelmäßig
Regionalklassifikationen und -verzeichnisse	vierteljährlich, jährlich
Sonstige Klassifikationen	jährlich, unregelmäßig
Beiträge zur Revision von Klassifikationen in „Wirtschaft und Statistik“	unregelmäßig

Zusätzliche Maßnahmen

Bezeichnung	Beitrag zu Ziel ¹⁾	Prozess	Beginn	Ende	Beteiligung StLÄ
Anbindung des Klassifikationsservers an IDEV und sonstige technische Weiterentwicklung	Q1, 6; W2	Konzipieren	8/2012	6/2016	ja

1) Erläuterung der Ziele s. Kapitel 2.

Ansprechpartner: Peter Schmidt, Thomas Riede

Fachübergreifende Forschung und Entwicklung in der Bundesstatistik

Kurzbeschreibung

Koordinierung von Forschungs- und Entwicklungsvorhaben in der Bundesstatistik und im Europäischen Statistischen System (ESS) im Rahmen des Forschungs- und Entwicklungsplans sowie Weiterentwicklung von Methoden und Verfahren der Statistikerstellung.

Eine Projektorganisation schafft derzeit die konzeptionellen Grundlagen zur Weiterentwicklung des Systems der Haushaltsstatistiken.

Primäre Kosten

2012: 941 000 Euro

2013: 1 161 000 Euro

Gesamtkosten

2012: 1 421 000 Euro

2013: 1 727 000 Euro

Hauptverwendungszwecke

- Unterstützung und Beratung der Fachbereiche bei der Statistikproduktion
- Vertretung der Methodenforschung des Statistischen Bundesamtes und übergreifender Aspekte der Qualität statistischer Daten nach außen

Hauptnutzer

- Fachbereiche der Statistischen Ämter des Bundes und der Länder

Produkte

KLR-Nr.	Produkt	Produktbeschreibung
12203000	Datenqualität, abteilungsübergreifende Methodenentwicklung, Wissenschaftskontakte	<p>Qualität statistischer Daten (Netzwerk Datenqualität): Management der Datenqualität (u. a. Koordinierung der Erstellung von Qualitätsberichten, Entwicklung und Einführung von Werkzeugen zum Monitoring der Qualität statistischer Daten); Koordinierung der Umsetzung des Verhaltenskodex Europäische Statistiken im Bereich der Datenqualität; Abstimmung von Konzepten und Methoden im Bereich Datenqualität mit den Statistischen Ämtern der Länder und im ESS</p> <p>Zusammenarbeit mit der Koordinierungsstelle für statistikbezogene FuE-Aktivitäten der EU (u. a. EPROS): Koordinierung der Mitwirkung des Hauses an europäischen Projekten (z. B. im Rahmen der Forschungsrahmenprogramme der EU); Information der Fachabteilungen über die Möglichkeiten zur Beteiligung an europäischen Projekten</p> <p>Koordinierung von Forschungs- und Entwicklungsvorhaben: FuE-Plan, zentrale Ansprechstelle der Bundesministerien für statistikrelevante Forschungsvorhaben</p>
12204000	Erhebungen nach § 7 BStatG, Demographische und Regionale Standards ¹⁾	Grundsatzfragen zu Erhebungen nach § 7 BStatG
12206000	Weiterentwicklung des Systems der Haushaltsstatistiken	Projektmanagement und -organisation, inhaltliche Konzeption, Befragungsinstrumente und Erhebungsmanagement, Auswertungskonzepte
22100050	Projektleitung eSTATISTIK.core ²⁾	Entwicklung und Implementierung neuer Methoden zur automatisierten Datengewinnung und -übermittlung aus dem Rechnungswesen, Standardisierung von Bescheinigungen in Zusammenarbeit mit der Wirtschaft, um die Unternehmen von Erhebungsaufwand zu entlasten.

1) Ansprechpartnerin: Marion Engelter. – 2) Ansprechpartnerin: Birgit Frank-Bosch.

Wichtige Veröffentlichungen

Titel	Erscheinungsweise
METHODEN – VERFAHREN – ENTWICKLUNGEN Nachrichten aus dem Statistischen Bundesamt	halbjährlich

Zusätzliche Maßnahmen

Bezeichnung	Beitrag zu Ziel ¹⁾	Prozess	Beginn	Ende	Beteiligung StLÄ
Weiterentwicklung des Systems der Haushaltsstatistiken	Q3–4; W2; P3	Konzipieren	9/2011	7/2017	ja
EU-Projekt: ESSnet Data collection for social surveys using multiple modes	Q1–2, 4; W2; P2	Konzipieren, Daten gewinnen, Verbreiten	1/2012	9/2014	nein
Konzept zum Aufbau von Kooperationen mit Hochschulen	Q1	Konzipieren, Unterstützen	1/2013	9/2014	nein
Flächendeckende Verbreitung von eSTATISTIK. core in den wichtigsten Wirtschaftsstatistiken und in den geeigneten Geschäftsstatistiken ²⁾	Q3; W2	Konzipieren, Daten gewinnen	9/2007	12/2015	ja

1) Erläuterung der Ziele s. Kapitel 2. – 2) Ansprechpartnerin: Birgit Frank-Bosch.

Ansprechpartner: Peter Schmidt

Fragebogenentwicklung und Pretests bei Bundesstatistiken

Kurzbeschreibung

Um die Qualität der Daten zu erhöhen, untersucht die amtliche Statistik neben stichprobenbedingten Fehlern auch Messfehler, die auf das Erhebungsinstrument, die Befragten oder die Interviewenden zurückgehen können. Mit geeigneten Testmethoden können Fragebogen in unterschiedlichen Phasen der Entwicklung geprüft werden. Hierzu werden verschiedene Personengruppen (etwa Experten, Fachstatistiker, Interviewende und potenzielle Befragte) zurate gezogen. Die Tests entlasten zum einen durch leichter verständliche Fragebögen die Befragten und erhöhen zum anderen die Qualität der gewonnenen Daten.

Hauptverwendungszweck

- Optimierte Erhebungsunterlagen

Hauptnutzer

- Fachbereiche der Statistischen Ämter des Bundes und der Länder
- Auskunftgebende

Primäre Kosten

2012: 1 007 000 Euro

2013: 961 000 Euro

Gesamtkosten

2012: 1 538 000 Euro

2013: 1 448 000 Euro

Produkte

KLR-Nr.	Produkt	Produktbeschreibung
12201000	Fragebogenpretest, Erhebungsmethoden	<p>Weiterentwicklung von Methoden und Verfahren der Bundesstatistik:</p> <ul style="list-style-type: none"> – Durchführung von abteilungsübergreifenden Projekten (z. B. Konzeption und Überprüfung eines Anforderungsprofils von elektronischen Fragebogen für Haushaltserhebungen) – Weiterentwicklung der Arbeit mit Berichtspflichtigen und Auskunftgebenden <p>Fragebogenpretest und Erhebungsmethoden:</p> <ul style="list-style-type: none"> – Erprobung und Weiterentwicklung der Methoden zur Fragebogenerstellung – Beratung, Koordinierung, Organisation und Durchführung von Pilotstudien zum Test von Erhebungsverfahren und -abläufen – Durchführung von Pretests von Erhebungsinstrumenten – Durchführung von Usability-Tests für Onlineerhebungen – Weiterentwicklung der Methoden zu Fragebogentestverfahren
12202000	Fragebogenentwicklung und -gestaltung	<p>Weiterentwicklung von Methoden und Verfahren der Bundesstatistik für den Aufgabenbereich „Erhebungsmethoden“</p> <p>Entwicklung und Gestaltung von Erhebungsunterlagen:</p> <ul style="list-style-type: none"> – Erprobung und Weiterentwicklung der Methoden zur Fragebogenerstellung – Zentrale Erstellung von Erhebungsunterlagen – Standardisierung von Erhebungsunterlagen – Richtlinien und Anleitungen zur einheitlichen Gestaltung von Erhebungsinstrumenten

Ansprechpartner: Prof. Dr. Manfred Ehling

Mathematisch-statistische Methoden

Kurzbeschreibung

Mathematisch-statistische Betreuung der Fachbereiche, insbesondere in den Phasen der methodisch-technischen Vorbereitung von Erhebungen, der Datenaufbereitung und Datenanalyse. Größtes Tätigkeitsfeld ist die Entwicklung maßgeschneiderter Stichprobenverfahren für Stichprobenerhebungen der amtlichen Statistik.

Ferner gehören zu dieser Produktklasse die fachübergreifende Methodenforschung und -entwicklung in den Bereichen Stichprobenverfahren, Zeitreihen- und Prognoseverfahren, Verfahren zur Sicherung der statistischen Geheimhaltung sowie Verfahren zur Imputation und Plausibilisierung fehlerhafter Daten. Die entwickelten mathematisch-statistischen Verfahren sind darüber hinaus in effektive Softwarelösungen umzusetzen.

Primäre Kosten

2012: 992 000 Euro

2013: 995 000 Euro

Gesamtkosten

2012: 1 243 000 Euro

2013: 1 558 000 Euro

Hauptverwendungszwecke

- Unterstützung der Statistikproduktion
- Vertretung der mathematisch-statistischen Methodenforschung des Statistischen Bundesamtes nach außen

Hauptnutzer

- Fachbereiche der Statistischen Ämter des Bundes und der Länder

Produkte

KLR-Nr. ¹⁾	Produkt	Produktbeschreibung
14000022	Methodenentwicklung für fachspezifische Aufgaben	Mathematisch-statistische Betreuung der Fachbereiche, insbesondere projektbezogene Entwicklung von Auswahl- und Schätzverfahren sowie von Verfahren zur Beurteilung der Genauigkeit für die Stichprobenerhebungen der Bundesstatistik; Entwicklung von Verfahren zur maschinellen Plausibilisierung fehlerhafter Daten sowie zur Sicherung der statistischen Geheimhaltung in Tabellen
14000023	Methodenforschung und -entwicklung für fachübergreifende Aufgaben	Projektbezogene mathematisch-methodische Forschung, Entwicklung und Beratung für fachübergreifende Aufgaben, vor allem Weiterentwicklungen von Stichprobenverfahren, Zeitreihenanalyse- und Prognoseverfahren, von Verfahren zur Sicherung der statistischen Geheimhaltung und zur maschinellen Plausibilisierung fehlerhafter Daten
14000024	Wissenschaftliche Softwareentwicklung	Umsetzung von mathematisch-statistischen Verfahren in effektive Softwarelösungen

1) In dieser Produktklasse weicht die Nummerierung der Produkte vom System der KLR des Statistischen Bundesamtes ab.

Wichtige Veröffentlichungen

Titel	Erscheinungsweise
Methodenberichte	unregelmäßig

Zusätzliche Maßnahmen

Bezeichnung	Beitrag zu Ziel ¹⁾	Prozess	Beginn	Ende	Beteiligung StLÄ
Sicherung des Statistikgeheimnisses in Tabellen durch kontrollierte Anpassung von Tabellen (CTA: Controlled Tabular Adjustment) oder Rundung von Tabellen anstelle von Zellsperrung	Q3, 6; W2; P3	Konzipieren	3/2006	12/2014	nein
Weiterentwicklung der BV4.1-Software zur Komponentenerlegung und Saisonbereinigung ökonomischer Zeitreihen	Q1; U3	Analysieren, Unterstützen	1/2008	12/2017	nein
Fernrechnen und Geheimhaltung	Q1, 3–6; W2	Konzipieren	1/2009	12/2014	nein
Europäischer Zugang zu statistischen Informationen (EU-FP7-Projekt EURASI): Weiterentwicklung von Methoden und Verfahren zur maschinellen statistischen Geheimhaltung in Tabellen, auch tabellenübergreifend	Q1, 3–6; W2; P2; B3	Konzipieren	5/2011	4/2015	nein
Geheimhaltungskonzepte für Aufbereitungen georeferenzierter Daten in Form von Karten	Q5; W2; P1; B3	Aufbereiten	2/2014	3/2017	ja

1) Erläuterung der Ziele s. Kapitel 2.

3.2

Statistikproduktion

■	Gebiet, Bevölkerung, Arbeitsmarkt, Wahlen	
	■ Gebiet	61
	■ Volkszählung	63
	■ Mikrozensus	65
	■ Laufende Bevölkerungsstatistiken	67
	■ Arbeitsmarkt	70
	■ Wahlen	73
■	Bildung, Soziales, Gesundheit, Rechtspflege	
	■ Bildung und Kultur	75
	■ Forschung und Entwicklung	78
	■ Soziales	80
	■ Gesundheitswesen	84
	■ Rechtspflege	87
■	Wohnen, Umwelt	
	■ Gebäude und Wohnen	89
	■ Umwelt	91
	■ Flächennutzung	94
■	Wirtschaftsbereiche	
	■ Land- und Forstwirtschaft, Fischerei	96
	■ Verarbeitendes Gewerbe, Bergbau und Gewinnung von Steinen und Erden	99
	■ Ver- und Entsorgungswirtschaft	102

■ Baugewerbe	105
■ Handel (einschl. Instandhaltung und Reparatur von Kfz), Gastgewerbe, Tourismus	107
■ Verkehr	109
■ Dienstleistungen/IKT in Unternehmen	112
■ Außenhandel, Unternehmen, Handwerk	
■ Außenhandel	114
■ Unternehmensregister	116
■ Gewerbeanzeigen, Insolvenzen, Unternehmensdemografie	118
■ Handwerk	120
■ Preise, Verdienste, Einkommen und Verbrauch	
■ Preise	122
■ Verdienste und Arbeitskosten	125
■ Freiwillige Erhebungen zu Einkommen, Ausgaben und Lebensbedingungen privater Haushalte	128
■ Öffentliche Finanzen	
■ Öffentliche Haushalte	131
■ Öffentliche Fonds, Einrichtungen und Unternehmen	135
■ Steuern	137
■ Personal im öffentlichen Dienst	140
■ Gesamtrechnungen	
■ Inlandsprodukt, Input-Output-Rechnung	142
■ Nationaleinkommen, Sektorkonten	145
■ Umweltökonomische Gesamtrechnungen	148
■ Sonderbereich	
■ Bürokratiekostenmessung	151

Ansprechpartner: Hermann Seewald

Gebiet

Kurzbeschreibung

Das Gebiet der Bundesrepublik Deutschland umfasst die Landfläche bis zur so genannten Küstenlinie einschließlich der Binnengewässer, aber ohne Bodensee. Der Gebietsstand wird monatlich auf Gemeindeebene aktualisiert.

Das Gemeindeverzeichnis stellt die administrativen Regionaleinheiten Deutschlands in ihrer hierarchischen Verwaltungsgliederung zu definierten Stichtagen dar.

Primäre Kosten

2012: 224 000 Euro

2013: 208 000 Euro

Gesamtkosten

2012: 574 000 Euro

2013: 298 000 Euro

Hauptverwendungszwecke

- zentrales Leitband für regionale statistische Auswertungen
- Nachweis der Gemeinden mit Gemeindegemeinschaften, Fläche und Bevölkerung

Hauptnutzer

- Fachbereiche der Statistischen Ämter des Bundes und der Länder
- Bundesregierung, Bundesministerien
- Wirtschaft, Privatanutzer, Öffentlichkeit

Einzelstatistiken

EVAS	Statistikprodukt	Aufgabenart	Berichtsweg	Periodizität	Auskunfts- einheiten
11111	Feststellung des Gebietsstands	Sekundärerhebung	dezentral	monatlich	11 339
11911	Gemeindeverzeichnis	Register	dezentral	monatlich	–

Wichtige Veröffentlichungen

Titel	Erscheinungsweise
Gemeindeverzeichnis	vierteljährlich, jährlich

Ansprechpartner: Johann Szenzenstein

Volkszählung

Kurzbeschreibung

Volkszählungen liefern Grunddaten über die Bevölkerung eines Landes sowie über deren Erwerbstätigkeit und Wohnsituation. Nur ein Teil der Volkszählungsergebnisse kann fortgeschrieben werden und dabei sind Fehler im Laufe der Jahre unvermeidlich. Deshalb ist von Zeit zu Zeit eine Inventur nötig. Da die letzte Volkszählung im früheren Bundesgebiet 1987, in der DDR im Jahr 1981 durchgeführt wurde, besteht die Notwendigkeit einer aktualisierten „Eichung“ der Bevölkerungsstatistik. Im Jahr 2003 haben die statistischen Ämter den Test für einen registergestützten Zensus abgeschlossen und damit die Voraussetzung für eine neue Volkszählung in Deutschland geschaffen. Im Rahmen des „Zensus 2011“ wurden die Daten mit Stichtag 9. Mai 2011 erhoben. Erste Ergebnisse wurden am 31. Mai 2013 veröffentlicht.

Hauptverwendungszwecke

- Auswahlgrundlage und Hochrechnungsrahmen für Stichproben
- Bemessungsgrundlage für die Verteilung der Finanzen auf Länder- und kommunaler Ebene
- Grundlage für politische und wirtschaftliche Planungen

Hauptnutzer

- Bundesregierung, Bundesministerien
- Europäische und internationale Organisationen
- Parteien, Verbände
- Sozial- und wirtschaftswissenschaftliche Forschungsinstitute
- Medien, Privatanutzer, Öffentlichkeit
- Produzenten anderer Fachstatistiken

Primäre Kosten

2012: 5 030 000 Euro

2013: 2 640 000 Euro

Gesamtkosten

2012: 7 256 000 Euro

2013: 3 661 000 Euro

Einzelstatistiken

EVAS	Statistikprodukt	Aufgabenart	Berichtsweg	Periodizität	Auskunfts- einheiten
12111	Volkszählung	Primärerhebung	dezentral	10-jährlich	k. A. ¹⁾
12112	Testerhebung zur Volkszählung	Sekundärerhebung	dezentral	unregelmäßig	1 800

1) Zur Gebäude- und Wohnungszählung werden etwa 17,5 Millionen Eigentümer von Wohnraum befragt, zur Haushaltebefragung etwa 7,9 Millionen natürliche Personen. Da sich beide Gruppen in unbekanntem Ausmaß überschneiden, lässt sich keine Summe angeben.

Wichtige Veröffentlichungen

Titel	Erscheinungsweise
Registergestützte Volkszählung 2010: Ergebnisse des Zensus tests	einmalig (2004)
Das registergestützte Verfahren beim Zensus 2011	einmalig (2011)
Zensus 2011 – Bevölkerung nach Geschlecht, Alter, Staatsangehörigkeit, Familienstand und Religionszugehörigkeit	einmalig
Ergebnisse nach Themen: Zensusdatenbank unter https://ergebnisse.zensus2011.de/	

Zusätzliche Maßnahmen

Bezeichnung	Beitrag zu Ziel ¹⁾	Prozess	Beginn	Ende	Beteiligung StLÄ
Vorbereitung und Durchführung des Zensus 2011	Q1–4	Konzipieren, Daten gewinnen, Aufbereiten, Analysieren, Verbreiten	7/2006	12/2014	ja

1) Erläuterung der Ziele s. Kapitel 2.

Ansprechpartner: Hermann Seewald

Mikrozensus

Kurzbeschreibung

Der Mikrozensus ist die amtliche Repräsentativstatistik über die Bevölkerung und den Arbeitsmarkt, an der jährlich 1 Prozent aller Haushalte in Deutschland beteiligt ist.

Der Mikrozensus dient der Bereitstellung statistischer Informationen über die wirtschaftliche und soziale Lage der Bevölkerung sowie über die Erwerbstätigkeit, den Arbeitsmarkt und die Ausbildung auch im Haushalts- und Familienkontext. Die integrierte Arbeitskräftestichprobe der EU liefert international vergleichbare Ergebnisse. Zudem dient der Mikrozensus der Evaluierung und Justierung anderer amtlicher sowie nichtamtlicher Statistiken, wie der Einkommens- und Verbrauchsstichprobe.

Hauptverwendungszwecke

- Grundlage für politische, soziale und wirtschaftliche Planungen und Entscheidungen
- Grundlage für Forschung, Wissenschaft und Politikberatung
- Basisinformationen für andere Statistiken und Erhebungen
- Information der Öffentlichkeit
- Weitere Fachstatistiken (z. B. Erwerbstätigenstatistik)

Hauptnutzer

- BMWi, BMFSFJ, BMG, BMAS, BMBF, BMVI, BMUB, BMI
- Sozial- und wirtschaftswissenschaftliche Forschungsinstitute
- Europäische Kommission
- Medien, Privatanutzer, Öffentlichkeit

Primäre Kosten

2012: 2 225 000 Euro

2013: 2 222 000 Euro

Gesamtkosten

2012: 3 272 000 Euro

2013: 3 126 000 Euro

Einzelstatistiken

EVAS	Statistikprodukt	Aufgabenart	Berichtsweg	Periodizität	Auskunfts- einheiten
12211	Grundprogramm des Mikrozensus	Primärerhebung	dezentral	vierteljährlich	800 000
12212	Zusatzprogramm des Mikrozensus	Primärerhebung	dezentral	vierteljährlich	800 000
12221	Haushalts- und Familienstatistik	Primärerhebung	dezentral	vierteljährlich	800 000

Wichtige Veröffentlichungen

Titel	Erscheinungsweise
Fachserie 1, Reihe 3	jährlich
Fachserie 13, Reihe 1.1	4-jährlich
Begleitmaterialien zu Pressekonferenzen zu unterschiedlichen Schwerpunktthemen (z. B. Alleinlebende in Deutschland, Wie leben Kinder in Deutschland? usw.)	jährlich
Beiträge in „Wirtschaft und Statistik“	jährlich

Ansprechpartner: Hermann Seewald

Laufende Bevölkerungsstatistiken

Kurzbeschreibung

Die laufenden Bevölkerungsstatistiken liefern Basisinformationen über den Stand und die Veränderung der Bevölkerung. Der Bevölkerungsstand wird auf der Grundlage der jeweils letzten Volkszählung fortgeschrieben. Dazu dienen die Statistiken der Geburten und Sterbefälle, der Eheschließungen und Ehescheidungen und die Wanderungsstatistik, die den Wohnungswechsel von einer zu einer anderen Gemeinde im Bundesgebiet (Binnenwanderungen) und die Zu- und Fortzüge über die Bundesgrenzen (Außenwanderungen) erfasst. Die Ergebnisse werden differenziert nach deutscher und nichtdeutscher Bevölkerung, wozu Angaben über Einbürgerungen benötigt werden. Daneben werden Basisdaten zum Stand der Einbürgerungen und der ausländischen Bevölkerung bereitgestellt.

Die Entwicklung der Sterblichkeitsverhältnisse und die Lebenserwartung beschreiben die Sterbetafeln, Veränderungen der Bevölkerung in Größe und Altersaufbau beschreiben die Bevölkerungsvorausberechnungen.

Hauptverwendungszwecke

- Unterrichtung der Öffentlichkeit
- Grundlage für familien-, sozial-, gesundheits- und migrationspolitische Entscheidungen
- Grundlage für die Abschätzung der wirtschaftlichen und sozialen Auswirkungen der demografischen Entwicklung

Hauptnutzer

- Bundesregierung, Bundesministerien, vor allem BMFSFJ, BMG, BMAS, BMI
- Kommissionen des Deutschen Bundestages, Fraktionen, Parteien, Verbände
- Eurostat, OECD, UN, IWF, Europarat
- Sozial- und wirtschaftswissenschaftliche Forschungsinstitute
- Medien, Privatanutzer, Öffentlichkeit

Primäre Kosten

2012: 1 335 000 Euro

2013: 1 182 000 Euro

Gesamtkosten

2012: 1 932 000 Euro

2013: 1 684 000 Euro

Einzelstatistiken

EVAS	Statistikprodukt	Aufgabenart	Berichtsweg	Periodizität	Auskunfts- einheiten
12411	Fortschreibung des Bevölkerungs- standes	Berechnung	dezentral	vierteljährlich	–
12421	Bevölkerungsvorausberechnungen	Berechnung	zentral	3-jährlich	–
12511	Einbürgerungsstatistik	Sekundärerhebung	dezentral	jährlich	500
12521	Ausländerstatistik	Sekundärerhebung	zentral	jährlich	1
12611	Statistik der Eheschließungen	Sekundärerhebung	dezentral	monatlich	5 000
12612	Statistik der Geburten	Sekundärerhebung	dezentral	monatlich	5 000
12613	Statistik der Sterbefälle	Sekundärerhebung	dezentral	monatlich	5 000
12621	Sterbetafeln	Berechnung	zentral	jährlich	–
12631	Statistik rechtskräftiger Urteile in Ehesachen	Sekundärerhebung	dezentral	jährlich	1 000
12641	Demografische Grunddaten zur Geburtenentwicklung in Deutschland (§ 7 BStatG) ¹⁾	Primärerhebung	dezentral	einmalig (2006)	13 000
12651	Begründung von Lebenspartnerschaften	Sekundärerhebung	dezentral	jährlich	5 000
12661	Aufhebung von Lebenspartnerschaften	Sekundärerhebung	dezentral	jährlich	1 000
12711	Wanderungsstatistik	Sekundärerhebung	dezentral	monatlich	8 000

1) Die Daten zur Geburtenentwicklung werden im Rahmen des Mikrozensus im Abstand von vier Jahren erhoben.

Weitere Arbeiten

KLR-Nr.	Produkt
31290010	Statistiken von Aussiedlern und Asylbewerbern

Wichtige Veröffentlichungen

Titel	Erscheinungsweise
Fachserie 1, Reihen 1 und 2	jährlich
Im Blickpunkt: Ältere Menschen in Deutschland und in der Europäischen Union (Ausgabe 2011)	einmalig
Alter im Wandel – Ältere Menschen in Deutschland und der EU – 2012	einmalig
Bevölkerung nach Migrationsstatus – Ergebnisse des Mikrozensus	jährlich
Wanderungen (Binnen-, Außen- und Gesamtwanderungen)	jährlich
Bevölkerungsfortschreibung	jährlich
Bevölkerung Deutschlands bis 2060	unregelmäßig
Eheschließungen, Geborene und Gestorbene nach Kreisen	jährlich
Kommutationszahlen und Versicherungsbarwerte für Leibrenten	unregelmäßig
Staatsangehörigkeits- und Gebietssystematik	unregelmäßig
Periodensterbetafeln für Deutschland	unregelmäßig
Geburten in Deutschland – Zahlen und Fakten zur Geburtenentwicklung	unregelmäßig
Beiträge in „Wirtschaft und Statistik“	jährlich

Zusätzliche Maßnahmen

Bezeichnung	Beitrag zu Ziel ¹⁾	Prozess	Beginn	Ende	Beteiligung StLÄ
Erweiterung der Bevölkerungsfortschreibung nach dem Zensus 2011: Neuprogrammierung der Aufbereitung der Bevölkerungsstatistiken (BASIS+)	Q1–2; W2	Konzipieren, Aufbereiten	1/2010	12/2016	ja

1) Erläuterung der Ziele s. Kapitel 2.

Ansprechpartner: Rudolf Janke

Arbeitsmarkt

Kurzbeschreibung

Kohärente Gesamtdarstellung von statistischen Ergebnissen zum Arbeitsmarkt unter Nutzung aller verfügbaren Basisstatistiken. Gemäß dem international vereinbarten „Labour-Force-Konzept“ der Internationalen Arbeitsorganisation (ILO) werden monatliche, vierteljährliche und jährliche, teilweise auch tiefer gegliederte Ergebnisse zum Arbeitsmarkt aus dem Mikrozensus und der Arbeitskräfteerhebung gewonnen.

Auf Basis aller erwerbsstatistischen Informationen stellt die Erwerbstätigenrechnung (ETR) des Statistischen Bundesamts monatlich gesamtwirtschaftliche Erwerbstätigenzahlen für die kurzfristige Arbeitsmarkt- und Konjunkturbeobachtung bereit. Sie liefert darüber hinaus Quartals- und Jahresdurchschnittsergebnisse für Selbstständige (einschließlich mithelfender Familienangehöriger) und Arbeitnehmer in wirtschaftsfachlicher Gliederung, die in die Volkswirtschaftlichen Gesamtrechnungen (VGR) einfließen.

Abgestimmt mit der Bundesagentur für Arbeit (BA) werden Ergebnisse über voll sozialversicherungspflichtige und geringfügig entlohnte Beschäftigte vierteljährlich unter anderem als fachlich und regional tief gegliederte Strukturdaten bereitgestellt.

Hauptverwendungszwecke

- Arbeitsmarktbeobachtung auf nationaler und internationaler Ebene
- Konjunkturindikatoren für Arbeitsmarkt und Beschäftigung
- Beiträge zu den Volkswirtschaftlichen Gesamtrechnungen (auch Bezugswahlen)

Hauptnutzer

- BMWi, BMAS, BMF, Bundesagentur für Arbeit, Deutsche Bundesbank
- Europäische Kommission, Eurostat, EZB
- ILO, OECD
- Wirtschaftsverbände, Institute der Arbeitsmarkt- und Konjunkturforschung
- Privatanutzer, Öffentlichkeit

Primäre Kosten

2012: 1 234 000 Euro

2013: 1 396 000 Euro

Gesamtkosten

2012: 1 784 000 Euro

2013: 2 013 000 Euro

Einzelstatistiken

EVAS	Statistikprodukt	Aufgabenart	Berichtsweg	Periodizität	Auskunfts- einheiten
13231	Erwerbslosenstatistik im Rahmen der Arbeitsmarktstatistik nach dem ILO-Konzept	Primärerhebung	dezentral	monatlich	35 000
13321	Erwerbstätigenrechnung im Rahmen der VGR (nationale Ergebnisse)	Berechnung	zentral	monatlich	–
13411	Arbeitskräftestichprobe der EU ¹⁾	Primärerhebung	dezentral	vierteljährlich	800 000

1) Ansprechpartner: Hermann Seewald.

Weitere Arbeiten

KLR-Nr.	Produkt
45421101	Effekte methodischer Zeitreihenbrüche in der Arbeitskräfteerhebung
45421102	EU-Projekt „Studie zum Einsatz eines Modellfragebogens zur Messung von Beschäftigung und Nichtbeschäftigung und der Merkmale des Ad-Hoc-Moduls über Arbeitsorganisation und Arbeitszeitarrangements im Rahmen der Arbeitskräfteerhebung 2015“

Wichtige Veröffentlichungen

Titel	Erscheinungsweise
Fachserie 1, Reihe 4	vierteljährlich/jährlich
Qualität der Arbeit – Geld verdienen und was sonst noch zählt (Ausgabe 2012)	unregelmäßig
Frauen und Männer auf dem Arbeitsmarkt – Deutschland und Europa (Ausgabe 2012)	unregelmäßig
Arbeitsmärkte im Wandel 2000 bis 2009	einmalig
Beiträge in „Wirtschaft und Statistik“	unregelmäßig

Zusätzliche Maßnahmen

Bezeichnung	Beitrag zu Ziel ¹⁾	Prozess	Beginn	Ende	Beteiligung StLÄ
Entwicklung und Implementierung einer neuen Softwarelösung für die Erwerbstätigenrechnung (ETR) als Pilot für die gesamte VGR	Q1–2; W2; B2–3	Konzipieren, Aufbereiten, Analysieren	7/2011	7/2014	nein
Entwicklung und Verbreitung von Indikatoren zur Qualität der Arbeit und der Auslastung des Faktors Arbeit	Q1–2, 6; U3; P2	Konzipieren, Analysieren, Verbreiten	1/2010	12/2015	nein
Unterstützung des Projekts „Weiterentwicklung des Systems der Haushaltsstatistiken“	Q2–4; W2; P1–2	Konzipieren	11/2011	12/2016	ja
Test von Musterfragebogen zu Arbeits- und Abwesenheitszeiten sowie zur Umsetzung des Ad-Hoc-Moduls „Junge Menschen auf dem Arbeitsmarkt“ im Rahmen der Arbeitskräfteerhebung 2016	Q1–4; W2; P2	Konzipieren, Aufbauen, Daten gewinnen, Evaluieren	9/2013	9/2014	nein
Umstellung der arbeitsmarktstatistischen Berichterstattung auf die Bevölkerungseckwerte des Zensus	Q1–5	Aufbereiten, Analysieren, Verbreiten	3/2014	12/2015	nein

1) Erläuterung der Ziele s. Kapitel 2.

Ansprechpartnerin: Karina Schorn

Wahlen

Kurzbeschreibung

Traditionell versieht der Präsident des Statistischen Bundesamtes in Personalunion das Amt des Bundeswahlleiters. Die Produktklasse „Wahlen“ umfasst im Wesentlichen die Unterstützung des Bundeswahlleiters bei der Vorbereitung und Durchführung von Bundestags- und Europawahlen sowie bei der Führung eines Registers mit den Satzungen, Programmen und den Vorstandsmitgliedern der politischen Parteien und deren Landesverbänden – einer Aufgabe nach dem Parteiengesetz.

Daneben werden für Bundestags- und Europawahlen allgemeine und repräsentative Wahlstatistiken erstellt.

Die allgemeine Wahlstatistik dokumentiert und wertet die Daten aus, die als Wahlergebnis bei den Wahlorganeln anfallen. Dabei handelt es sich insbesondere um die Zahl der Wahlberechtigten, der Wähler einschließlich der Briefwähler, der Nichtwähler, der gültigen und ungültigen Stimmen gegliedert bis auf Wahlbezirksebene.

Die repräsentative Wahlstatistik wertet dagegen die Daten aus, die sich aus den amtlichen Stimmzetteln mit Unterscheidungsaufdruck nach Geschlecht und Altersgruppen ergeben.

Hauptverwendungszwecke

- Vorbereitung und Durchführung von Bundestags- und Europawahlen
- Dokumentation und Analyse der Wahlergebnisse

Hauptnutzer

- Politik und Verwaltung auf Bundesebene
- Parteien
- Wahlforschungsinstitute

Primäre Kosten

2012: 960 000 Euro

2013: 2 217 000 Euro

Gesamtkosten

2012: 1 342 000 Euro

2013: 2 852 000 Euro

Einzelstatistiken

EVAS	Statistikprodukt	Aufgabenart	Berichtsweg	Periodizität	Auskunfts- einheiten
14111	Allgemeine Bundestagswahlstatistik	Sekundärerhebung	dezentral	4-jährlich	61 946 900
14121	Repräsentative Bundestagswahlstatistik	Sekundärerhebung	dezentral	4-jährlich	2 217 000
14211	Allgemeine Europawahlstatistik	Sekundärerhebung	dezentral	5-jährlich	62 223 000
14221	Repräsentative Europawahlstatistik	Sekundärerhebung	dezentral	5-jährlich	2 105 000

Weitere Arbeiten

KLR-Nr.	Produkt
31491000	Vorbereitung und Durchführung von Wahlen
31492000	Aufgaben nach dem Parteiengesetz

Wichtige Veröffentlichungen

Titel	Erscheinungsweise
Wahl zum Deutschen Bundestag	4-jährlich
Rechtsgrundlagen zur Bundestagswahl	4-jährlich
Vergleichszahlen früherer Bundestags- und Landtagswahlen sowie Strukturdaten für die Bundestagswahlkreise	4-jährlich
Vorläufige sowie endgültige Ergebnisse der Bundestagswahl nach Wahlkreisen	4-jährlich
Wahlbeteiligung und Stimmabgabe der Männer und Frauen nach Altersgruppen	4-jährlich (Bundestagswahlen) 5-jährlich (Europawahlen)
Textliche Auswertung der Wahlergebnisse	4-jährlich (Bundestagswahlen) 5-jährlich (Europawahlen)
Ergebnisse und Vergleichszahlen früherer Europa-, Bundestags- und Landtagswahlen sowie Strukturdaten für die kreisfreien Städte und Landkreise	5-jährlich
Vorläufige sowie endgültige Ergebnisse der Wahl der Abgeordneten des Europäischen Parlaments nach kreisfreien Städten und Landkreisen	5-jährlich
Wahl der Abgeordneten des Europäischen Parlaments aus der Bundesrepublik	5-jährlich
Rechtsgrundlagen zur Europawahl	5-jährlich
Beiträge zu Grundlagen und Ergebnissen von Bundestags- und Europawahlen in „Wirtschaft und Statistik“	4-jährlich (Bundestagswahlen) 5-jährlich (Europawahlen)
Satzungen und Programme politischer Parteien zum Download (www.bundeswahlleiter.de)	laufend

Ansprechpartner: Heinz-Werner Hetmeier

Bildung und Kultur

Kurzbeschreibung

Die Bildungsstatistik umfasst die Schul- und Hochschulstatistik, die Statistik der beruflichen Bildung sowie die Statistik der Ausbildungsförderung und der Aufstiegsfortbildungsförderung.

In der Kulturstatistik geht es um die kulturellen Einrichtungen und die kulturellen Aktivitäten der Bürgerinnen und Bürger.

Hauptverwendungszwecke

- Grundlage für Planung und politische Gestaltung des Bildungswesens und des Kulturbereichs
- internationale Bildungs- und Kulturstatistik

Hauptnutzer

- Kultusministerkonferenz
- Wissenschaftsrat, Gemeinsame Wissenschaftskonferenz (GWK)
- Hochschulrektorenkonferenz (HRK)
- BMBF, Bildungsministerien der Länder
- OECD, UNESCO, Eurostat

Primäre Kosten

2012: 2 770 000 Euro

2013: 2 358 000 Euro

Gesamtkosten

2012: 3 768 000 Euro

2013: 3 156 000 Euro

Einzelstatistiken

EVAS	Statistikprodukt	Aufgabenart	Berichtsweg	Periodizität	Auskunfts- einheiten
21111	Statistik der allgemeinbildenden Schulen	Sekundärerhebung	dezentral	jährlich	34 500
21121	Statistik der beruflichen Schulen	Sekundärerhebung	dezentral	jährlich	8 900
21131	Statistik der Schulen des Gesundheitswesens	Sekundärerhebung	dezentral	jährlich	1 600
21141	Statistik der Lehrerseminare, des Lehremachwuchses	Sekundärerhebung	dezentral	jährlich	400
21211	Berufsbildungsstatistik zum 31.12.	Sekundärerhebung	dezentral	jährlich	1 100
21231	Statistik nach dem Berufsqualifikationsfeststellungsgesetz (BQFG)	Sekundärerhebung	dezentral	jährlich	1 000
21311	Statistik der Studenten	Sekundärerhebung	dezentral	jährlich	400
21321	Statistik der Prüfungen	Sekundärerhebung	dezentral	jährlich	400
21331	Statistik der Gasthörer	Sekundärerhebung	dezentral	jährlich	400
21341	Personal- und Stellenstatistik	Sekundärerhebung	dezentral	jährlich	400
21351	Statistik der Habilitationen	Sekundärerhebung	dezentral	jährlich	400
21352	Promovierende in Deutschland (§ 7 BStatG)	Primärerhebung	dezentral	unregelmäßig	20 000
21371	Hochschulfinanzstatistik, jährlich	Primärerhebung	dezentral	jährlich	400
21372	Hochschulfinanzstatistik, vierteljährlich	Primärerhebung	dezentral	vierteljährlich	400
21381	Hochschulstatistische Kennzahlen	Berechnung	zentral	jährlich	–
21411	Statistik der Bundesausbildungsförderung (BAföG)	Sekundärerhebung	dezentral	jährlich	800
21421	Statistik der Aufstiegsfortbildungsförderung (AFBG/Meister-BAföG)	Sekundärerhebung	dezentral	jährlich	400
21431	Erhebung der Förderung nach dem Stipendiumprogramm-Gesetz (StipG), (Deutschlandstipendium)	Sekundärerhebung	dezentral	jährlich	400
21521	Europäische Erhebung über die betriebliche Weiterbildung (CVTS)	Primärerhebung	dezentral	5-jährlich	10 000
21541	Trägerstatistik Weiterbildung (§ 7 BStatG)	Primärerhebung	dezentral	einmalig (2012)	15 000
21621	Kulturberichterstattung für nationale Zwecke	Berechnung	zentral	jährlich	–
21631	Kulturberichterstattung für internationale Zwecke	Berechnung	zentral	unregelmäßig	–
21711	Bildungsberichterstattung für nationale Zwecke	Berechnung	zentral	unregelmäßig	–
21721	Bildungsberichterstattung für internationale Zwecke	Berechnung	zentral	jährlich	–

Wichtige Veröffentlichungen

Titel	Erscheinungsweise
Fachserie 11	jährlich
Fachserie 14, Reihe 3.6	jährlich
Hochschulstatistische Kennziffern	jährlich
Bildungsstand der Bevölkerung	jährlich
Hochschulstandort Deutschland	unregelmäßig
Kulturfinanzbericht	2-jährlich
Bildungsfinanzbericht	jährlich
Kultur auf einen Blick	unregelmäßig
Hochschulen auf einen Blick (Ausgabe 2013)	unregelmäßig
Berufsausbildung auf einen Blick (Ausgabe 2013)	unregelmäßig
Bericht zur finanziellen Lage der Hochschulen	unregelmäßig
Internationale Bildungsindikatoren im Ländervergleich	jährlich
Weiterbildung	jährlich
Bildung in Deutschland (Ausgabe 2012)	unregelmäßig
Bildungsstand der Bevölkerung	jährlich
Schulen auf einen Blick (Ausgabe 2012)	unregelmäßig
Beiträge in „Wirtschaft und Statistik“	jährlich

Zusätzliche Maßnahmen

Bezeichnung	Beitrag zu Ziel ¹⁾	Prozess	Beginn	Ende	Beteiligung StLÄ
Weiterentwicklung der Kulturstatistik	Q1, 3–4; P1	Konzipieren	5/2013	4/2016	ja
Nationale Bildungsberichterstattung: Mitarbeit an Veröffentlichungen, Indikatoren Datenbank, Regionales Bildungsmonitoring, etc.	Q1, 3–4, 6; U3; W2; P1–2; B3	Konzipieren, Aufbereiten, Analysieren	1/2009	12/2016	ja
Entwicklung eines Indikatorenmodells für die Berichterstattung zum wissenschaftlichen Nachwuchs	Q1, 3	Bedarf bestimmen, Konzipieren, Analysieren	1/2013	9/2014	ja
Statistische Ergebnisse zur sonderpädagogischen Förderung an Schulen bereitstellen	Q1, 3–4; P2	Bedarf bestimmen, Konzipieren, Daten gewinnen, Analysieren, Evaluieren	2/2013	12/2014	ja
Erhebung der Ausgaben und Einnahmen der privaten Schulen und der Schulen des Gesundheitswesens (§ 7 Erhebung für das BMBF)	Q2–4; P1	Konzipieren, Daten gewinnen, Aufbereiten, Analysieren	1/2014	12/2015	ja
Einrichtung eines flexiblen Auswertungssystems für die Hochschulstatistik	Q1, 5–6; U2; W1; P1; B3	Analysieren, Verbreiten	1/2014	12/2016	ja

1) Erläuterung der Ziele s. Kapitel 2.



Ansprechpartner: Heinz-Werner Hetmeier

Forschung und Entwicklung

Kurzbeschreibung

Die amtliche Forschungsstatistik umfasst Ausgaben, Einnahmen und Beschäftigte für Wissenschaft, Forschung und Entwicklung im öffentlichen Sektor (außer-universitäre Forschungseinrichtungen, Hochschulen). Darüber hinaus werden auch nichtamtliche Statistiken ausgewertet und in die nationale und internationale Berichterstattung einbezogen. Forschung und Entwicklung ist definiert als systematische, schöpferische Arbeit zur Erweiterung des Kenntnisstandes einschließlich der Erkenntnisse über den Menschen, die Kultur und die Gesellschaft sowie deren Verwendung mit dem Ziel, neue Anwendungsmöglichkeiten zu finden.

Primäre Kosten

2012:	255 000 Euro
2013:	258 000 Euro

Gesamtkosten

2012:	369 000 Euro
2013:	364 000 Euro

Hauptverwendungszwecke

- Grundlage für forschungspolitische Entscheidungen
- Nationale Forschungsberichterstattung (Bundesbericht Forschung, Landesforschungsberichte)
- Internationaler Vergleich

Hauptnutzer

- BMBF, Bildungsministerien der Länder
- Kultusministerkonferenz (KMK)
- Eurostat, OECD

Einzelstatistiken

EVAS	Statistikprodukt	Aufgabenart	Berichtsweg	Periodizität	Auskunfts- einheiten
21811	Erhebung der Ausgaben, Einnahmen und des Personals der öffentlichen und öffentlich geförderten Einrichtungen für Wissenschaft und Forschung	Primärerhebung	zentral	jährlich	1 000
21821	Berichterstattung über Forschung und Entwicklung für nationale Zwecke	Berechnung	zentral	jährlich	–
21831	Berichterstattung über Forschung und Entwicklung für internationale Zwecke	Berechnung	zentral	jährlich	–

Wichtige Veröffentlichungen

Titel	Erscheinungsweise
Fachserie 14, Reihe 3.6	jährlich
Regionale Wissenschafts- und Technologieindikatoren	unregelmäßig
Beiträge in „Wirtschaft und Statistik“	unregelmäßig



Ansprechpartner: Dr. Bernd Becker

Soziales

Kurzbeschreibung

Die Sozialleistungen umfassen alle Geld- und Sachleistungen, die privaten Haushalten oder Einzelpersonen vom Staat bzw. von öffentlich-rechtlichen Körperschaften oder von Unternehmen zur Deckung bestimmter sozialer Risiken und Bedürfnisse gewährt werden. Sie dienen der sozialen Absicherung gegenüber Risiken sowie weiteren sozialpolitischen Aufgaben wie der Kinder- und Jugendhilfe, der Sozialhilfe oder der Unterstützung pflegebedürftiger oder behinderter Menschen. Finanziert werden sie im Wesentlichen durch Beiträge der Versicherten und der Arbeitgeber sowie durch Zuweisungen des Staates.

Hauptverwendungszwecke

- Grundlage für politische Entscheidungsträger
- Grundlage für Forschung und Wissenschaft
- Grundlage für Regierungsberichte
- Öffentlichkeitsinformation

Hauptnutzer

- Familien- und Sozialministerien des Bundes und der Länder
- Parlamente in Bund und Ländern
- Wirtschaftsverbände, Sozial- und wissenschaftliche Forschungsinstitute
- Wissenschaft und Bildung
- Medien

Primäre Kosten

2012: 1 696 000 Euro

2013: 1 748 000 Euro

Gesamtkosten

2012: 2 440 000 Euro

2013: 2 484 000 Euro

Einzelstatistiken

EVAS	Statistikprodukt	Aufgabenart	Berichtsweg	Periodizität	Auskunfts- einheiten
22111	Statistik der Ausgaben und Einnahmen der Sozialhilfe	Sekundärerhebung	dezentral	jährlich	407
22121	Statistik der Empfänger von Hilfe zum Lebensunterhalt (ohne Kurzzeitempänger) – Empfänger am 31.12.	Sekundärerhebung	dezentral	jährlich	1 000
22122	Statistik der Empfänger von Hilfe zum Lebensunterhalt (ohne Kurzzeitempänger) – Zu- und Abgänge	Sekundärerhebung	dezentral	jährlich	1 000
22123	Statistik der Empfänger von Hilfe zum Lebensunterhalt mit kurzzeitiger Hilfestellung	Sekundärerhebung	dezentral	vierteljährlich	868
22124	Stichprobe der Empfänger von Hilfe zum Lebensunterhalt	Sekundärerhebung	dezentral	jährlich	1 000
22131	Statistik der Empfänger von Leistungen nach dem 5. bis 9. Kapitel SGB XII	Sekundärerhebung	dezentral	jährlich	953
22132	Stichprobe der Empfänger von Leistungen nach dem 5. bis 9. Kapitel SGB XII	Sekundärerhebung	dezentral	jährlich	953
22151	Empfänger von Grundsicherung im Alter und bei Erwerbsminderung	Sekundärerhebung	dezentral	jährlich	1 050
22152	Stichprobe der Empfänger von Grundsicherung im Alter und bei Erwerbsminderung	Sekundärerhebung	dezentral	jährlich	1 050
22211	Statistik der Ausgaben und Einnahmen für Asylbewerberleistungen	Sekundärerhebung	dezentral	jährlich	1 000
22221	Statistik der Empfänger von Asylbewerberleistungen – Empfänger am 31.12.	Sekundärerhebung	dezentral	jährlich	1 000
22231	Statistik der Empfänger von besonderen Asylbewerberleistungen	Sekundärerhebung	dezentral	jährlich	1 000
22311	Wohngeld zum 31.12.	Sekundärerhebung	dezentral	jährlich	–
22312	Wohngeld – Quartale	Sekundärerhebung	dezentral	vierteljährlich	–
22313	Stichprobe zum Wohngeld	Berechnung	dezentral	jährlich	–
22411	Statistik über ambulante Pflegeeinrichtungen (Pflegedienste)	Sekundärerhebung	dezentral	2-jährlich	12 000
22412	Statistik über stationäre Pflegeeinrichtungen (Pflegeheime)	Sekundärerhebung	dezentral	2-jährlich	10 000
22421	Statistik über die Empfänger von Pflegegeldleistungen	Sekundärerhebung	zentral	2-jährlich	7
22517	Statistik der erzieherischen Hilfe, der Eingliederungshilfe für seelisch Behinderte und der Hilfe für junge Volljährige	Sekundärerhebung	dezentral	jährlich	1 900
22518	Statistik über den Schutzauftrag bei Kindeswohlgefährdung	Sekundärerhebung	dezentral	jährlich	660
22521	Statistik der Adoptionen	Sekundärerhebung	dezentral	jährlich	700

EVAS	Statistikprodukt	Aufgabenart	Berichtsweg	Periodizität	Auskunfts- einheiten
22522	Statistik der Pflegeerlaubnis, Pfleg-, Vormund-, Beistandschaften, Sorgerecht, Sorgeerklärungen	Sekundärerhebung	dezentral	jährlich	700
22523	Statistik der vorläufigen Schutzmaß- nahmen	Sekundärerhebung	dezentral	jährlich	700
22531	Statistik der Maßnahmen der Jugend- arbeit	Sekundärerhebung	dezentral	4-jährlich	60 000
22541	Statistik der Kinder und tätigen Personen in Tageseinrichtungen	Sekundärerhebung	dezentral	jährlich	50 000
22542	Statistik der Einrichtungen und tätigen Personen – ohne Tageseinrichtungen	Sekundärerhebung	dezentral	4-jährlich	32 000
22543	Statistik der Kinder und tätigen Personen in öffentlich geförderter Kindertagespflege	Sekundärerhebung	dezentral	jährlich	700
22545	Statistik über Personen in Großtages- pflagestellen und die dort betreuten Kinder	Sekundärerhebung	dezentral	jährlich	700
22551	Statistik der Ausgaben und Einnahmen der Kinder- und Jugendhilfe	Sekundärerhebung	dezentral	jährlich	17 000
22711	Statistik der schwerbehinderten Menschen	Sekundärerhebung	dezentral	2-jährlich	70
22731	Statistik der Kriegsopferfürsorge	Sekundärerhebung	dezentral	2-jährlich	550
22811	Sozialberichterstattung in der amtlichen Statistik	Berechnung	zentral	jährlich	–
22922	Statistik zum Elterngeld	Sekundärerhebung	zentral	vierteljährlich	16
22923	Statistik zum Betreuungsgeld	Sekundärerhebung	zentral	vierteljährlich	16

Wichtige Veröffentlichungen

Titel	Erscheinungsweise
Fachserie 13, Reihen 2, 4–7	jährlich
Statistik der schwerbehinderten Menschen	2-jährlich
Statistik zum Elterngeld	vierteljährlich
Statistik schwerbehinderter Menschen	2-jährlich
Kindertagesbetreuung regional	jährlich
Berichte zur Pflegestatistik	2-jährlich
Themenpapiere zur Sozialhilfe	jährlich
Beiträge in „Wirtschaft und Statistik“	jährlich

Zusätzliche Maßnahmen

Bezeichnung	Beitrag zu Ziel ¹⁾	Prozess	Beginn	Ende	Beteiligung StLÄ
Weiterentwicklung der Sozialberichterstattung: einheitliche Armutsindikatoren auf Bundes- und Länderebene, Bericht zu staatlichen Transferleistungen	Q2–3, 6	Konzipieren, Aufbauen, Aufbereiten, Analysieren, Verbreiten	11/2008	5/2015	ja
Neuprogrammierung der Wohngeldstatistiken	Q2; W2	Konzipieren, Aufbereiten, Analysieren	1/2011	12/2014	ja
Neukonzeption der Statistik „Maßnahmen der Kinder- und Jugendarbeit“	Q2	Konzipieren	10/2010	12/2015	ja
Reform der Pflegestatistiken infolge des Pflege-Neuausrichtungs-Gesetzes vom 1.1.2013	Q1; B3	Konzipieren, Daten gewinnen, Aufbereiten, Analysieren, Verbreiten, Unterstützen	6/2012	1/2015	ja
Umstellung der Statistik der Empfänger von Grundsicherung im Alter und bei Erwerbsminderung nach SGB XII (EVAS-Nr. 22151) von einer dezentralen Jahresstatistik auf eine zentrale Quartalsstatistik mit erweitertem Katalog von Erhebungsmerkmalen	Q1–2, 5–6; U1, 3; W1–2; P4; B2–3	Bedarf bestimmen, Konzipieren, Daten gewinnen, Aufbereiten, Analysieren, Verbreiten, Unterstützen	11/2012	12/2016	nein
Konzeption und Durchführung einer zentralen Bundesstatistik zum Betreuungsgeld	Q1; W2	Konzipieren, Aufbauen, Daten gewinnen, Aufbereiten, Analysieren, Verbreiten	1/2013	6/2014	nein
Erweiterung der Statistik des Elterngeldes um Aussagen zur aktuellen Inanspruchnahme sowie den neu begonnenen Bezügen	Q1; W2	Konzipieren, Aufbauen, Daten gewinnen, Aufbereiten, Analysieren, Verbreiten	1/2013	6/2014	nein
Erstellung, Auswertung und Veröffentlichung der zusätzlichen Hochrechnung der 4-jährlich erhobenen Merkmale zur amtlich anerkannten Behinderung im Rahmen des Mikrozensus 2013	Q1, 3; B3	Aufbereiten, Analysieren	12/2013	6/2015	nein

1) Erläuterung der Ziele s. Kapitel 2.

Ansprechpartnerin: Karin Böhm

Gesundheitswesen

Kurzbeschreibung

Die gesundheitsbezogenen Statistiken und Rechensysteme stellen Daten über den Gesundheitszustand und das Gesundheitsverhalten der Bevölkerung in Deutschland, über Aspekte der medizinischen Versorgung und das Ausgabengeschehen im Gesundheitswesen bereit. Die Krankenhausstatistik liefert dabei Informationen über Ausstattung und Patientinnen/Patienten der Krankenhäuser und Vorsorge- oder Rehabilitationseinrichtungen. Für Krankenhäuser werden auch Kosten nachgewiesen. Die Todesursachenstatistik bildet für jeden Todesfall in Deutschland neben demografischen Angaben das so genannte Grundleiden ab. Die Schwangerschaftsabbruchstatistik gibt einen Überblick über die Größenordnung, Struktur und Entwicklung der Schwangerschaftsabbrüche in Deutschland sowie die Lebensumstände der betroffenen Frauen. Die Gesundheitsausgabenrechnung ermittelt die Ausgaben im Gesundheitswesen nach Leistungsarten, Einrichtungen sowie Ausgabenträgern. Die Krankheitskostenrechnung zeigt, wie stark die deutsche Volkswirtschaft durch Krankheiten belastet wird. Die Gesundheitspersonalrechnung liefert detaillierte Angaben über die Anzahl und Struktur der Beschäftigten im Gesundheitswesen.

Das Informationssystem der Gesundheitsberichterstattung des Bundes (IS-GBE: www.gbe-bund.de) liefert als Online-Datenbank statistische Informationen zum Thema Gesundheit. Die Datenbank speist sich aus Daten der Statistischen Ämter des Bundes und der Länder und von vielen externen Institutionen und führt diese Daten systematisch zusammen. Aufgabe des Statistischen Bundesamtes ist die Befüllung, Pflege, Administration sowie die inhaltliche und technische Weiterentwicklung des Systems. Im Rahmen der GBE des Bundes arbeitet das Statistische Bundesamt eng mit dem Robert Koch-Institut zusammen.

Hauptverwendungszwecke

- Grundlage gesundheitspolitischer Entscheidungen
- Referenzfunktion für gesundheitsbezogene Ziel Diskussionen und -bewertungen
- Datenbasis für die Gesundheitsberichterstattung und für die Armuts- und Reichtumsberichterstattung
- Quelle für den Aufbau eines europäischen gesundheitsstatistischen Systems und das Einlösen internationaler Lieferverpflichtungen

Hauptnutzer

- BMG, BMFSFJ, BMAS
- Sachverständigenrat zur Begutachtung der Entwicklung im Gesundheitswesen
- Eurostat, OECD, WHO
- Gesundheitswissenschaftliche Forschungsinstitute
- Privatanutzer, (Fach-)Öffentlichkeit

Primäre Kosten

2012: 1 899 000 Euro

2013: 1 938 000 Euro

Gesamtkosten

2012: 2 731 000 Euro

2013: 2 838 000 Euro

Einzelstatistiken

EVAS	Statistikprodukt	Aufgabenart	Berichtsweg	Periodizität	Auskunfts- einheiten
23111	Grunddaten der Krankenhäuser	Primärerhebung	dezentral	jährlich	2 100
23112	Grunddaten der Vorsorge- oder Rehabilitationseinrichtungen	Primärerhebung	dezentral	jährlich	1 200
23121	Kostennachweis der Krankenhäuser	Primärerhebung	dezentral	jährlich	2 100
23131	Diagnosen der Krankenhauspatienten	Primärerhebung	dezentral	jährlich	2 100
23132	Diagnosen der Vorsorge- oder Rehabilitationseinrichtungspatienten	Primärerhebung	dezentral	jährlich	800
23141	Fallpauschalenbezogene Krankenhausstatistik (DRG-Statistik)	Sekundärerhebung	zentral	jährlich	1 800
23211	Todesursachenstatistik	Sekundärerhebung	dezentral	jährlich	440
23311	Statistik der Schwangerschaftsabbrüche	Primärerhebung	zentral	vierteljährlich	2 000
23611	Gesundheitsausgabenrechnung	Berechnung	zentral	jährlich	–
23621	Gesundheitspersonalrechnung	Berechnung	zentral	jährlich	–
23631	Krankheitskostenrechnung	Berechnung	zentral	2-jährlich	–
23711	Ambulante Diagnosestatistik	Sekundärerhebung	zentral	jährlich	in Vorbereitung

Weitere Arbeiten

KLR-Nr.	Produkt
32381000	Informationssystem der Gesundheitsberichterstattung des Bundes (IS-GBE): Online-Datenbank mit statistischen Informationen zu Gesundheitsthemen; den Kern des Informationssystems bildet derzeit über 1 Milliarde in aussagekräftigen Indikatoren zusammengefasste Daten
44101480	Orientierungswert für Krankenhäuser
44101510	Ambulante Morbiditätsstatistik

Wichtige Veröffentlichungen

Titel	Erscheinungsweise
Fachserie 12	jährlich/unregelmäßig
Verzeichnis der Krankenhäuser und der Vorsorge- und Rehabilitationseinrichtungen (Krankenhausverzeichnis)	jährlich
Gesundheit auf einen Blick (Ausgabe 2009)	unregelmäßig
Unfälle, Gewalt, Selbstverletzung bei Kindern und Jugendlichen (Ausgabe 2011)	einmalig
Online-Informationssystem der Gesundheitsberichterstattung des Bundes unter: www.gbe-bund.de	laufend
Beiträge in „Wirtschaft und Statistik“	jährlich

Zusätzliche Maßnahmen

Bezeichnung	Beitrag zu Ziel ¹⁾	Prozess	Beginn	Ende	Beteiligung StLÄ
Qualitätsverbesserung der Todesursachenstatistik	Q2, 4, 6; U1; W2; P1–2; B2–3	Konzipieren, Aufbereiten, Unterstützen	7/2011	12/2014	ja
Revision und Erweiterung der Gesundheitsausgabenrechnung im Rahmen des Umstiegs auf das System of Health Accounts 2.0	Q1, 3–4; U3; W2; P1; B2–3	Konzipieren, Aufbereiten, Analysieren, Verbreiten	1/2013	5/2016	ja
Einführung einer Statistik über Erkrankungshäufigkeiten in der ambulanten ärztlichen Versorgung (ambulante Diagnosestatistik)	Q1, 6; U3; P2; B3	Konzipieren, Daten gewinnen, Aufbereiten, Analysieren, Verbreiten	1/2013	12/2014	nein
Revision der Krankenhausstatistik	Q1–4; U1; W2; P1; B2–3	Bedarf bestimmen, Konzipieren, Aufbauen, Daten gewinnen, Aufbereiten, Analysieren, Verbreiten	7/2012	12/2017	ja

1) Erläuterung der Ziele s. Kapitel 2.

Ansprechpartner: Heinz-Werner Hetmeier

Rechtspflege

Kurzbeschreibung

Die amtliche Rechtspflegestatistik berichtet über Geschäftsanfall und -erledigung bei Gerichten und Staatsanwaltschaften. Darüber hinaus berichtet sie über rechtskräftig Abgeurteilte und Verurteilte, über Strafgefangene sowie über der Bewährungshilfe unterstellte Personen.

Hauptverwendungszwecke

- Planungs- und Kontrollinformationen für den Mitteleinsatz bei den Organen der Rechtspflege
- Evaluierung und Weiterentwicklung von Gesetzen und strafrechtspolitischen Maßnahmen
- Sicherheitsbericht

Hauptnutzer

- BMI, BMJV, Bundesamt für Justiz (BfJ)
- Justizministerien und -verwaltungen der Länder
- Medien
- Privatanutzer, (Fach-) Öffentlichkeit

Primäre Kosten

2012: 232 000 Euro

2013: 273 000 Euro

Gesamtkosten

2012: 336 000 Euro

2013: 387 000 Euro

Einzelstatistiken

EVAS	Statistikprodukt	Aufgabenart	Berichtsweg	Periodizität	Auskunfts- einheiten
24211	Statistik bei den Staats- und Anwaltschaften (StA-Statistik)	Sekundärerhebung	dezentral	jährlich	200
24221	Statistik über Straf- und Bußgeldverfahren (StP/OWi-Statistik)	Sekundärerhebung	dezentral	jährlich	800
24231	Statistik über Zivilsachen (ZP-Statistik)	Sekundärerhebung	dezentral	jährlich	800
24241	Statistik über Familiensachen (F-Statistik)	Sekundärerhebung	dezentral	jährlich	700
24251	Statistik in der Verwaltungsgerichtsbarkeit (VwG-Statistik)	Sekundärerhebung	dezentral	jährlich	70
24261	Statistik in der Finanzgerichtsbarkeit (FG-Statistik)	Sekundärerhebung	dezentral	jährlich	20
24271	Statistik in der Sozialgerichtsbarkeit (SG-Statistik)	Sekundärerhebung	dezentral	jährlich	90
24281	Statistik in der Arbeitsgerichtsbarkeit (ArbG-Statistik)	Sekundärerhebung	dezentral	jährlich	100
24311	Strafverfolgungsstatistik	Sekundärerhebung	dezentral	jährlich	800
24321	Strafvollzugs- und Maßregelvollzugsstatistik	Sekundärerhebung	dezentral	jährlich	300
24411	Bewährungshilfestatistik	Sekundärerhebung	dezentral	jährlich	100
24941	Testerhebung Opferbefragung (§ 7 BStatG)	Primärerhebung	dezentral	einmalig (2009)	1 000

Wichtige Veröffentlichungen

Titel	Erscheinungsweise
Fachserie 10, Reihen 1–5	jährlich
Justiz auf einen Blick (Ausgabe 2011)	unregelmäßig

Zusätzliche Maßnahmen

Bezeichnung	Beitrag zu Ziel ¹⁾	Prozess	Beginn	Ende	Beteiligung StLÄ
Konzeption einer Software zur Auswertung aller justizstatistischen Daten für den Verbund der statistischen Ämter und das BMJV (Datenpool Justizstatistik)	Q6; W2; P1	Konzipieren	1/2008	5/2014	ja

1) Erläuterung der Ziele s. Kapitel 2.

Ansprechpartner/-in: Birgit Frank-Bosch, Johann Szenzenstein

Gebäude und Wohnen

Kurzbeschreibung

Ausgehend vom Bestand an Wohnungen und Wohngebäuden, wie er durch die Gebäude- und Wohnungszählung im Rahmen des Zensus 2011 ermittelt wurde, liefert die Bautätigkeitsstatistik auf Basis von Verwaltungsdaten, die im Rahmen des kommunalen Bauaufsichtswesens anfallen, Informationen über die Beantragung, Genehmigung und Fertigstellung von Baumaßnahmen sowie über Bauabgänge. Sie liefert damit wichtige Hinweise auf die zukünftige Entwicklung im Baugewerbe und ermöglicht die Beobachtung der mittel- bis langfristigen Entwicklung des Gebäudebestandes und seiner Struktur. Weitere wichtige Informationen über das Baugeschehen liefern die Primärerhebungen der Baugewerbestatistik (siehe hierzu die Produktklasse „Baugewerbe“).

Hauptverwendungszwecke

- Konjunkturbeobachtung
- Grundlage für wohnungspolitische Entscheidungen
- Grundlage für Planungen der Wohnungs- und Bauwirtschaft

Hauptnutzer

- Bundesministerien
- Wirtschaftsverbände
- Eurostat
- UN, OECD

Primäre Kosten

2012:	593 000 Euro
2013:	562 000 Euro

Gesamtkosten

2012:	864 000 Euro
2013:	800 000 Euro

Einzelstatistiken

EVAS	Statistikprodukt	Aufgabenart	Berichtsweg	Periodizität	Auskunfts- einheiten
31111	Statistik der Baugenehmigungen	Primärerhebung	dezentral	monatlich	16 000
31121	Statistik der Baufertigstellungen	Primärerhebung	dezentral	jährlich	170 000
31131	Statistik des Bauüberhangs	Primärerhebung	dezentral	jährlich	334 000
31141	Statistik des Bauabgangs	Primärerhebung	dezentral	jährlich	16 000
31211	Gebäude- und Wohnungszählung ¹⁾	Primärerhebung	dezentral	10-jährlich	2 200 000
31231	Fortschreibung des Wohngebäude- und Wohnungsbestandes	Berechnung	dezentral	jährlich	–

1) Ansprechpartner: Johann Szenzenstein.

Wichtige Veröffentlichungen

Titel	Erscheinungsweise
Fachserie 5, Reihen 1, 3	jährlich
Ausgewählte Zahlen für die Bauwirtschaft	monatlich

Ansprechpartner: Stefan Gruber

Umwelt

Kurzbeschreibung

Die umweltstatistischen Erhebungen liefern wichtige Basisdaten zur Beurteilung der Umweltsituation, der ökologischen Belastungen und ihrer Veränderungen. Dabei kann zwischen zwei Typen von Erhebungen unterschieden werden: Die einen betrachten das Ressourcenmanagement in der Wassergewinnung sowie die Umweltbelastung durch Emissionen durch Befragung der Bereiche Abfallwirtschaft, Abwasserwirtschaft und Luftreinhaltung. Der zweite Typ von Erhebungen quantifiziert die ökonomische Bedeutung des Umweltschutzes.

Hauptverwendungszweck

- Evaluierung und Monitoring nationaler und internationaler Umweltpolitik

Hauptnutzer

- BMUB, Umweltbundesamt (UBA)
- Wissenschaft
- Privatanutzer, (Fach-)Öffentlichkeit
- supra- und internationale Institutionen

Primäre Kosten

2012: 2 228 000 Euro

2013: 2 158 000 Euro

Gesamtkosten

2012: 3 194 000 Euro

2013: 3 012 000 Euro

Einzelstatistiken

EVAS	Statistikprodukt	Aufgabenart	Berichtsweg	Periodizität	Auskunfts- einheiten
32111	Erhebung der Abfallentsorgung	Primärerhebung	dezentral	jährlich	12 000
32121	Erhebung der öffentlich-rechtlichen Abfallentsorgung	Sekundärerhebung	dezentral	jährlich	20
32131	Erhebung der Einsammlung von Transport- und Umverpackungen	Primärerhebung	dezentral	jährlich	2 000
32136	Erhebung über die zurückgenommenen Verkaufsverpackungen	Primärerhebung	dezentral	jährlich	100
32141	Erhebung über die Aufbereitung und Verwertung von Bau- und Abbruchabfällen	Primärerhebung	dezentral	2-jährlich	2 000
32151	Erhebung der gefährlichen Abfälle, über die Nachweise zu führen sind	Sekundärerhebung	dezentral	jährlich	20
32161	Erhebung über die Abfallerzeugung	Primärerhebung	dezentral	4-jährlich	20 000
32211	Erhebung der öffentlichen Wasserversorgung	Primärerhebung	dezentral	3-jährlich	6 600
32212	Erhebung der öffentlichen Abwasserentsorgung	Primärerhebung	dezentral	3-jährlich	7 200
32213	Erhebung der öffentlichen Abwasserbehandlung	Primärerhebung	dezentral	3-jährlich	10 200
32214	Erhebung der öffentlichen Abwasserentsorgung – Klärschlamm	Sekundärerhebung	dezentral	jährlich	7 000
32221	Erhebung der nichtöffentlichen Wasserversorgung und Abwasserentsorgung	Primärerhebung	dezentral	3-jährlich	18 500
32251	Erhebung über die Wassereigenversorgung und -entsorgung privater Haushalte	Primärerhebung	dezentral	3-jährlich	13 400
32271	Erhebung der Wasser- und Abwasserentgelte	Primärerhebung	dezentral	3-jährlich	8 000
32311	Erhebung der Unfälle mit wassergefährdenden Stoffen	Sekundärerhebung	dezentral	jährlich	500
32331	Erhebung der Anlagen zum Umgang mit wassergefährdenden Stoffen	Sekundärerhebung	dezentral	5-jährlich	500
32421	Erhebung bestimmter klimawirksamer Stoffe	Primärerhebung	dezentral	jährlich	10 000
32511	Erhebung der Investitionen für den Umweltschutz	Primärerhebung	dezentral	jährlich	10 000
32521	Erhebung der laufenden Aufwendungen für den Umweltschutz	Primärerhebung	zentral	3-jährlich	10 000
32531	Erhebung der Waren und Dienstleistungen für den Umweltschutz	Primärerhebung	dezentral	jährlich	15 000
32911	Gesamtleitdatei „Umweltstatistiken“ (GLU)	Register	dezentral	jährlich	–

Wichtige Veröffentlichungen

Titel	Erscheinungsweise
Fachserie 19, Reihen 1–3	jährlich, Reihe 2: 3-jährlich
Erhebung bestimmter klimawirksamer Stoffe – Ergebnisberichte	jährlich
Beiträge in „Wirtschaft und Statistik“	jährlich

Weitere Arbeiten

KLR-Nr.	Produkt
33256100	EU-Projekt: Geodatennutzung
45720301	Projekte Ökomarkt – Umweltgüter und -dienstleistungen

Zusätzliche Maßnahmen

Bezeichnung	Beitrag zu Ziel ¹⁾	Prozess	Beginn	Ende	Beteiligung StLÄ
Abstimmung von Gesamtleitdatei „Umweltstatistiken“ (GLU) und neuem statistischen Unternehmensregister (URS-Neu)	Q2–3; W2	Konzipieren	1/2007	12/2015	ja
Vorbereitung einer EU-Erhebung zu Waren, Bau- und Dienstleistungen im Umweltschutz auf Grundlage der neuen EU-Verordnung Nr. 691/2011	Q1–2, 4; W2; P2	Konzipieren	1/2012	12/2017	ja
Neuprogrammierung der Erhebungen über Anlagen zum Umgang mit wassergefährdenden Stoffen	Q2; W2	Konzipieren	1/2012	6/2015	nein

1) Erläuterung der Ziele s. Kapitel 2.



Ansprechpartnerin: Dr. Ruth Brand

Flächennutzung

Kurzbeschreibung

Die Flächenerhebungen liefern Bestandsaufnahmen der Bodennutzung in der Bundesrepublik Deutschland. Vor dem Hintergrund der im Jahr 2002 verabschiedeten Nachhaltigkeitsstrategie der Bundesregierung wurde die vierjährige Vollerhebung der Bodennutzung über eine ergänzende jährliche Erhebung der Siedlungs- und Verkehrsflächen in eine jährliche Vollerhebung umgewandelt. Die Statistik erlaubt eine Aussage darüber, wie weit das strategische Ziel der Bundesregierung, den Umfang der täglich neu für Siedlungs- und Verkehrszwecke beanspruchten Flächen zu reduzieren, erreicht ist.

Hauptverwendungszwecke

- Grundlageninformationen, insbesondere für raumordnungs- und umweltrelevante Entscheidungen auf Bundes-, Länder- und Gemeindeebene
- Nachhaltigkeitsstrategie der Bundesregierung
- Umweltökonomische Gesamtrechnungen

Hauptnutzer

- BMVI, BMUB
- Bundesamt für Bauwesen und Raumordnung (BBR), Umweltbundesamt (UBA) und Bundesamt für Naturschutz (BfN)
- die entsprechenden Behörden auf Länder- und Gemeindeebene

Primäre Kosten

2012:	41 000 Euro
2013:	70 000 Euro

Gesamtkosten

2012:	59 000 Euro
2013:	98 000 Euro

Einzelstatistiken

EVAS	Statistikprodukt	Aufgabenart	Berichtsweg	Periodizität	Auskunfts- einheiten
33111	Flächenerhebung nach Art der tatsächlichen Nutzung	Sekundärerhebung	dezentral	jährlich	413

Weitere Arbeiten

KLR-Nr.	Produkt
45710501	Pilotstudie für die Bereitstellung harmonisierter Bodenbedeckungs- und Bodennutzungsdaten

Wichtige Veröffentlichungen

Titel	Erscheinungsweise
Fachserie 3, Reihe 5.1	jährlich
Beiträge in „Wirtschaft und Statistik“	unregelmäßig
Eckzahlen und Erläuterungen zur Erhebung der Siedlungs- und Verkehrsfläche nach Art der tatsächlichen Nutzung	jährlich

Ansprechpartnerin: Dr. Ruth Brand

Land- und Forstwirtschaft, Fischerei

Kurzbeschreibung

Die Aufgabe der amtlichen Agrarstatistik ist die möglichst zeitnahe Erfassung der strukturellen und sozialen Anpassungen der Landwirtschaft an veränderte Agrarmärkte und agrarpolitische Bedingungen. Dazu zählt auch die Feststellung aktueller Produktionsbedingungen und -leistungen, um Einschätzungen über künftige Entwicklungen zu ermöglichen.

Die Agrarstatistik untergliedert sich in die Strukturerhebungen in land- und forstwirtschaftlichen Betrieben und in die Statistiken über die landwirtschaftliche Erzeugung.

Hauptverwendungszweck

- Evaluierung internationaler und nationaler Agrarpolitik

Hauptnutzer

- Europäische Kommission (Generaldirektion Landwirtschaft und Entwicklung des ländlichen Raumes)
- Eurostat
- BMEL
- Wirtschaftsverbände
- Unternehmen der Land- und Forstwirtschaft, Fischerei

Primäre Kosten

2012: 2 672 000 Euro

2013: 3 803 000 Euro

Gesamtkosten

2012: 3 858 000 Euro

2013: 4 907 000 Euro

Einzelne Produkte in der Landwirtschaftsstatistik werden aus Mitteln der EU kofinanziert. Da die Statistischen Ämter der Länder an der Herstellung dieser EU-geförderten Produkte mitwirken, enthalten in solchen Fällen die ausgewiesenen Kosten auch Kostenerstattungen an die Statistischen Ämter der Länder. Die EU-Mittel sind nicht mit den Kostenerstattungen verrechnet, weil die Kosten nach dem Bruttoprinzip ausgewiesen werden.

Einzelstatistiken

EVAS	Statistikprodukt	Aufgabenart	Berichtsweg	Periodizität	Auskunfts- einheiten
41111	Betriebsregister Landwirtschaft (einschl. Registerumfragen)	Register	dezentral	monatlich	–
41121	Agrarstrukturhebung (ASE)	Primärerhebung	dezentral	3-jährlich	80 000
41141	Landwirtschaftszählung – Haupt- erhebung	Primärerhebung	dezentral	10-jährlich	300 000
41151	Landwirtschaftszählung – Erhebung über landwirtschaftliche Produktionsmetho- den (ELPM)	Primärerhebung	dezentral	einmalig (2010)	80 000
41213	Allgemeine Zierpflanzenerhebung	Primärerhebung	dezentral	4-jährlich	5 000
41214	Erhebung über Speisepilze	Primärerhebung	dezentral	jährlich	50
41215	Gemüseerhebung	Primärerhebung	dezentral	jährlich	7 500
41221	Baumschulerhebung	Primärerhebung	dezentral	4-jährlich	2 500
41231	Baumobstanbauerhebung	Primärerhebung	dezentral	5-jährlich	8 000
41232	Erhebung über Strauchbeeren	Primärerhebung	dezentral	jährlich	1 500
41241	Ernte- und Betriebsberichterstattungen (EBE): Feldfrüchte und Grünland (ein- schließlich Anbauflächen und Vorräte)	Primärerhebung	dezentral	7 x je Jahr	8 000
41243	Ernte- und Betriebsberichterstattungen (EBE): Obst	Primärerhebung	dezentral	4 x je Jahr	1 300
41244	Ernte- und Betriebsberichterstattungen (EBE): Reben und Weinmost	Primärerhebung	dezentral	3 x je Jahr	1 000
41246	Besondere Ernte- und Qualitätsermitt- lung	Primärerhebung	dezentral	jährlich	7 000
41251	Grunderhebung der Rebflächen	Sekundärerhebung	dezentral	10-jährlich	10
41252	Rebflächenerhebung (Weinbaukataster)	Sekundärerhebung	dezentral	jährlich	10
41253	Erhebung der Weinernte	Sekundärerhebung	dezentral	jährlich	10
41254	Erhebung der Weinerzeugung	Sekundärerhebung	dezentral	jährlich	10
41255	Erhebung der Weinbestände	Sekundärerhebung	dezentral	jährlich	25 000
41261	Holzeinschlagsstatistik (Erhebung in forstlichen Erzeugerbetrieben)	Primärerhebung	dezentral	jährlich	15 000
41271	Bodennutzungshaupterhebung	Primärerhebung	dezentral	jährlich	320 000
41312	Viehbestandserhebung Rinder	Sekundärerhebung	dezentral	halbjährlich	–
41313	Viehbestandserhebung Schweine	Primärerhebung	dezentral	halbjährlich	14 000
41314	Viehbestandserhebung Schafe	Primärerhebung	dezentral	jährlich	4 800
41321	Geflügelstatistik: Erhebung in Brütereien	Primärerhebung	zentral	monatlich	75
41322	Geflügelstatistik: Erhebung in Geflügel- schlachtereien	Primärerhebung	zentral	monatlich	250
41323	Geflügelstatistik: Erhebung in Unter- nehmen mit Legehennenhaltung	Primärerhebung	dezentral	monatlich	1 400
41331	Schlachtungs- und Schlachtgewichts- statistik	Sekundärerhebung	dezentral	monatlich	400
41362	Erhebung über die Erzeugung in Aquakulturbetrieben	Primärerhebung	dezentral	jährlich	15 000
41363	Preiserhebung in Aquakulturbetrieben	Primärerhebung	dezentral	jährlich	500

EVAS	Statistikprodukt	Aufgabenart	Berichtsweg	Periodizität	Auskunfts- einheiten
41911	Erhebung über die Versorgung der ländlichen Räume mit Nutztierpraktikern (§ 7 BStatG)	Primärerhebung	zentral	einmalig	4 000
49911	Fleischuntersuchungsstatistik	Sekundärerhebung	zentral	halbjährlich	400

Weitere Arbeiten

KLR-Nr.	Produkt
34112360	Gemeinschaftliche Agrarstrukturerhebung (EG-ASE 2013) – EU-Projekt

Wichtige Veröffentlichungen

Titel	Erscheinungsweise
Fachserie 3, Reihen 1–4	vierteljährlich bis unregelmäßig
Landwirtschaft in Deutschland und der Europäischen Union (2009)	einmalig
Landwirtschaft auf einen Blick (Ausgabe 2011)	unregelmäßig
Beiträge in „Wirtschaft und Statistik“	jährlich

Zusätzliche Maßnahmen

Bezeichnung	Beitrag zu Ziel ¹⁾	Prozess	Beginn	Ende	Beteiligung StLÄ
Klimaschutzberichterstattung (Emissionsinventare) im Bereich Landwirtschaft	Q2–5; U3; P1; B3	Aufbereiten, Verbreiten	1/2008	12/2019	nein
Neuprogrammierung des Betriebsregisters Landwirtschaft	Q3–4; W2; B2–3	Konzipieren	1/2009	9/2014	ja

1) Erläuterung der Ziele s. Kapitel 2.

Ansprechpartnerin: Birgit Frank-Bosch

Verarbeitendes Gewerbe, Bergbau und Gewinnung von Steinen und Erden

Kurzbeschreibung

Das Verarbeitende Gewerbe, der Bergbau und die Gewinnung von Steinen und Erden gehören zum produzierenden Gewerbe. Die monatlichen Produktionserhebungen und die Monatsberichte dienen der kurzfristigen Berichterstattung im Verarbeitenden Gewerbe, im Bergbau und in der Gewinnung von Steinen und Erden. Sie liefern die Basis zur Berechnung wichtiger Konjunkturindikatoren und sonstiger Indizes. Ergänzt werden sie durch vierteljährliche Erhebungen, die zusätzliche Informationen über die Struktur und den Umfang der Güterproduktion bereitstellen.

Die Strukturserhebungen liefern Informationen über die Zu- und Abgänge beim Anlagenvermögen (Investitionen und Verkäufe von Sachanlagen) der Unternehmen und Betriebe sowie über die Kosten- und Leistungsstrukturen und den Material- und Wareneingang der Unternehmen.

Ebenfalls zum Verarbeitenden Gewerbe zählen die Düngemittelstatistik und die Holzbearbeitungsstatistik, die als gesonderte Fachstatistiken dargestellt werden.

Hauptverwendungszwecke

- Konjunkturindikatoren
- Berichterstattung im Rahmen der EU-Strukturverordnung
- Marktbeobachtung
- Konzentrationsuntersuchungen
- Volkswirtschaftliche Gesamtrechnungen

Hauptnutzer

- BMWi und entsprechende Ministerien auf Länderebene
- Deutsche Bundesbank, EZB
- Europäische Kommission, Eurostat
- OECD, IWF, UN
- Wirtschaftsverbände, Gewerkschaften und Handelskammern
- Institute der Arbeitsmarkt- und Konjunkturforschung, Universitäten
- Bundeskartellamt

Primäre Kosten

2012: 2 740 000 Euro

2013: 2 614 000 Euro

Gesamtkosten

2012: 4 015 000 Euro

2013: 3 767 000 Euro

Einzelstatistiken

EVAS	Statistikprodukt	Aufgabenart	Berichtsweg	Periodizität	Auskunfts- einheiten
42111	Monatsbericht einschl. Auftragseingangserhebung für Betriebe im Bereich Verarbeitendes Gewerbe, Bergbau und Gewinnung von Steinen und Erden	Primärerhebung	dezentral	monatlich	23 000
42121	Monatliche Produktionserhebung im Bereich Verarbeitendes Gewerbe, Bergbau und Gewinnung von Steinen und Erden	Primärerhebung	dezentral	monatlich	20 300
42131	Vierteljährliche Produktionserhebung im Bereich Verarbeitendes Gewerbe, Bergbau und Gewinnung von Steinen und Erden	Primärerhebung	dezentral	vierteljährlich	23 600
42141	Europäische Produktionserhebung (PRODCOM)	Berechnung	zentral	jährlich	–
42151	Indizes des Auftragseingangs im Bereich Verarbeitendes Gewerbe, Bergbau und Gewinnung von Steinen und Erden	Berechnung	zentral	monatlich	–
42152	Indizes des Umsatzes im Bereich Verarbeitendes Gewerbe, Bergbau und Gewinnung von Steinen und Erden	Berechnung	zentral	monatlich	–
42153	Indizes der Produktion im Bereich Verarbeitendes Gewerbe, Bergbau und Gewinnung von Steinen und Erden	Berechnung	zentral	monatlich	–
42154	Indizes der Arbeitsproduktivität im Bereich Verarbeitendes Gewerbe, Bergbau und Gewinnung von Steinen und Erden	Berechnung	zentral	jährlich	–
42221	Jahresbericht für Unternehmen im Bereich Verarbeitendes Gewerbe, Bergbau und Gewinnung von Steinen und Erden	Primärerhebung	dezentral	jährlich	6 500
42231	Investitionserhebung im Bereich Verarbeitendes Gewerbe, Bergbau und Gewinnung von Steinen und Erden	Primärerhebung	dezentral	jährlich	37 000
42241	Statistik über den Material- und Wareneingang im Bereich Verarbeitendes Gewerbe, Bergbau und Gewinnung von Steinen und Erden	Primärerhebung	zentral	4-jährlich	18 000
42251	Kostenstrukturserhebung im Bereich Verarbeitendes Gewerbe, Bergbau und Gewinnung von Steinen und Erden	Primärerhebung	zentral	jährlich	18 000
42252	Strukturserhebung für kleine Unternehmen im Bereich Verarbeitendes Gewerbe, Bergbau und Gewinnung von Steinen und Erden	Primärerhebung	zentral	jährlich	6 000
42271	Jahresbericht für Betriebe im Bereich Verarbeitendes Gewerbe, Bergbau und Gewinnung von Steinen und Erden	Primärerhebung	dezentral	jährlich	23 000
42321	Düngemittelstatistik	Primärerhebung	zentral	vierteljährlich	100
42341	Holzbearbeitungsstatistik	Primärerhebung	dezentral	jährlich	380

Wichtige Veröffentlichungen

Titel	Erscheinungsweise
Fachserie 4, Reihen 2 – 4, 8	monatlich, viertel-, halbjährlich, jährlich
Arbeitsunterlage „Rohholz und Holzhalbwaren“	jährlich
Arbeitsunterlage „Jahresbericht für Betriebe“	jährlich
Beiträge in „Wirtschaft und Statistik“	jährlich bis mehrjährlich

Weitere Arbeiten

KLR-Nr.	Produkt
45520401	Entwicklung einer Methode zur automatischen Berechnung von Struktur- und Konjunkturergebnissen für verbundene Unternehmen

Zusätzliche Maßnahmen

Bezeichnung	Beitrag zu Ziel ¹⁾	Prozess	Beginn	Ende	Beteiligung StLÄ
Einführung der Erfassung des Auftragsbestandes im Verarbeitenden Gewerbe	Q1	Daten gewinnen, Aufbereiten Analysieren, Verbreiten	11/2011	6/2014	ja
Umstellung der Holzbearbeitungsstatistik von einer dezentralen Erhebung in eine zentrale Erhebung	Q1, 3; W2; P1	Konzipieren, Aufbereiten, Analysieren	2/2013	12/2014	ja

1) Erläuterung der Ziele s. Kapitel 2.

Ansprechpartnerin: Birgit Frank-Bosch

Ver- und Entsorgungswirtschaft

Kurzbeschreibung

Die Entsorgungswirtschaft gehört nach der aktuellen Klassifikation der Wirtschaftszweige (WZ 2008) – wie bisher schon die Energie- und Wasserversorgung – zum Produzierenden Gewerbe. Die Erhebungen im Bereich Ver- und Entsorgungswirtschaft erstrecken sich auf sämtliche Unternehmen der Elektrizitäts-, Gas-, Fernwärme- und Wasserversorgung sowie der Abwasser- und Abfallbeseitigung. Ihre besondere Aufmerksamkeit erlangen diese Statistiken einerseits wegen der versorgungs- und sicherheitsstrategischen Aspekte, die bei der Energie- und Wasserversorgung einer Volkswirtschaft zu beachten sind, andererseits wegen der umweltpolitischen Bedeutung der Entsorgungswirtschaft.

Hauptverwendungszwecke

- Konjunkturindikator
- Informationsgrundlage für die Sicherstellung einer nachhaltigen Energie- und Wasserversorgung
- Volkswirtschaftliche Gesamtrechnungen

Hauptnutzer

- BMWi, BMUB, BMEL
- Eurostat, Internationale Energie-Agentur (IEA)
- Arbeitsgemeinschaft Energiebilanzen
- Wirtschaftsverbände

Primäre Kosten

2012:	833 000 Euro
2013:	839 000 Euro

Gesamtkosten

2012:	1 220 000 Euro
2013:	1 206 000 Euro

Einzelstatistiken

EVAS	Statistikprodukt	Aufgabenart	Berichtsweg	Periodizität	Auskunfts- einheiten
43111	Monatsbericht bei Betrieben in der Energie- und Wasserversorgung	Primärerhebung	dezentral	monatlich	2 100
43211	Investitionserhebung bei Unternehmen der Energieversorgung, Wasserversorgung, Abwasser- und Abfallentsorgung, Beseitigung von Umweltverschmutzungen	Primärerhebung	dezentral	jährlich	10 000
43212	Investitionserhebung bei Betrieben der Energie- und Wasserversorgung, Abwasser- und Abfallentsorgung, Beseitigung von Umweltverschmutzungen	Primärerhebung	dezentral	jährlich	10 000
43213	Investitionserhebung der Gasversorgung – bei Unternehmen der Erdgas- bzw. Erdölgas-Gewinnung	Primärerhebung	dezentral	jährlich	10
43214	Investitionserhebung der Gasversorgung – bei Unternehmen, die Erdgas- bzw. Erdölgasleitungen erstellen oder betreiben	Primärerhebung	dezentral	jährlich	10
43221	Kostenstrukturserhebung im Bereich Energieversorgung, Wasserversorgung, Abwasser- und Abfallentsorgung, Beseitigung von Umweltverschmutzungen	Primärerhebung	zentral	jährlich	10 000
43311	Monatsbericht über die Elektrizitäts- und Wärmeerzeugung der Stromerzeugungsanlagen für die allgemeine Versorgung	Primärerhebung	dezentral	monatlich	1 000
43312	Monatsbericht über die Elektrizitätsversorgung der Netzbetreiber	Primärerhebung	dezentral	monatlich	1 000
43321	Monatsbericht über die Gasversorgung	Primärerhebung	dezentral	monatlich	16
43322	Erhebung über Aufkommen, Verwendung und Abgabe von Erdgas und Erdölgas der Produzenten	Primärerhebung	dezentral	monatlich	9
43331	Erhebung über Stromabsatz und Erlöse der Elektrizitätsversorgungsunternehmen sowie der Stromhändler	Primärerhebung	dezentral	jährlich	900
43341	Erhebung über Aufkommen und Abgabe von Gas sowie Erlöse der Gasversorgungsunternehmen und der Gashändler	Primärerhebung	dezentral	jährlich	800
43342	Erhebung über Abgabe, Ein- und Ausfuhr von Erdgas und Erdölgas sowie Erlöse der Produzenten	Primärerhebung	dezentral	jährlich	9
43351	Erhebung über Stromerzeugungsanlagen der Betriebe im Verarbeitenden Gewerbe sowie im Bergbau und in der Gewinnung von Steinen und Erden	Primärerhebung	dezentral	jährlich	400
43371	Erhebung über Stromeinspeisung bei Netzbetreibern	Primärerhebung	dezentral	jährlich	1 000
43381	Erhebung über Gewinnung, Verwendung und Abgabe von Klärgas	Primärerhebung	dezentral	jährlich	1 200
43391	Erhebung über die Abgabe von Flüssiggas	Primärerhebung	dezentral	jährlich	130

EVAS	Statistikprodukt	Aufgabenart	Berichtsweg	Periodizität	Auskunfts- einheiten
43411	Erhebung über Erzeugung, Verwendung, Bezug und Abgabe von Wärme	Primärerhebung	dezentral	jährlich	1 000
43421	Erhebung über Geothermie	Primärerhebung	dezentral	jährlich	100
43511	Erhebung über die Einfuhr von Kohle	Primärerhebung	zentral	monatlich	120
43521	Erhebung für Biotreibstoffe	Primärerhebung	dezentral	jährlich	100
43531	Erhebung über die Energieverwendung der Betriebe im Verarbeitenden Gewerbe sowie im Bergbau und in der Gewinnung von Steinen und Erden	Primärerhebung	dezentral	jährlich	44 500

Wichtige Veröffentlichungen

Titel	Erscheinungsweise
Fachserie 4, Reihe 6	jährlich
Energie auf einen Blick (Ausgabe 2009)	unregelmäßig
Beiträge in „Wirtschaft und Statistik“	jährlich bis mehrjährlich

Zusätzliche Maßnahmen

Bezeichnung	Beitrag zu Ziel ¹⁾	Prozess	Beginn	Ende	Beteiligung StLÄ
Novellierung des Energiestatistikgesetzes (EnStatG)	Q1	Bedarf bestimmen, Konzipieren, Aufbauen, Evaluieren, Unterstützen	1/2013	12/2014	ja
Neuprogrammierung von Energiestatistiken nach der Novelle des Energiestatistikgesetzes (EnStatG)	Q2, 4; U1, 3; W2; P3	Konzipieren, Aufbereiten, Unterstützen	10/2015	12/2018	ja

1) Erläuterung der Ziele s. Kapitel 2.

Ansprechpartnerin: Birgit Frank-Bosch

Baugewerbe

Kurzbeschreibung

Das Baugewerbe gehört zum Produzierenden Gewerbe. Die Baugewerbestatistik besteht aus der kurzfristigen Bauberichterstattung (monatliche und vierteljährliche Primärerhebungen, die die Basis zur Berechnung wichtiger Konjunkturindikatoren und sonstiger Indizes liefern), und der Strukturberichterstattung (jährliche Primärerhebungen, die über die Investitionen sowie die Kostenstrukturen des Baugewerbes informieren). Weitere Informationen über das Baugeschehen liefert die auf Basis von Verwaltungsdaten erstellte Bautätigkeitsstatistik (siehe hierzu die Produktklasse „Gebäude und Wohnen“).

Hauptverwendungszwecke

- Konjunkturindikator
- Berichterstattung im Rahmen der EU-Strukturverordnung
- Marktbeobachtung
- Volkswirtschaftliche Gesamtrechnungen

Hauptnutzer

- BMWi und andere Bundes- und Länderministerien, Deutsche Bundesbank, Bundeskartellamt
- Europäische Kommission, Eurostat, EZB
- UN, IWF, OECD
- Wirtschaftsverbände, Gewerkschaften, Kammern, Innungen
- Universitäten, Institute der Arbeitsmarkt- und Konjunkturforschung

Primäre Kosten

2012:	960 000 Euro
2013:	964 000 Euro

Gesamtkosten

2012:	1 410 000 Euro
2013:	1 388 000 Euro

Einzelstatistiken

EVAS	Statistikprodukt	Aufgabenart	Berichtsweg	Periodizität	Auskunfts- einheiten
44111	Monatsbericht im Bauhauptgewerbe (einschl. Auftragseingangsindizes)	Primärerhebung	dezentral	monatlich	7 200
44131	Vierteljahreseerhebung im Ausbaugewerbe und bei Bauträgern	Primärerhebung	dezentral	vierteljährlich	7 400
44141	Statistik über den Auftragsbestand im Bauhauptgewerbe (einschl. Indizes)	Primärerhebung	dezentral	vierteljährlich	7 200
44211	Jahreseerhebung einschl. Investitions- erhebung im Bauhauptgewerbe	Primärerhebung	dezentral	jährlich	6 300
44221	Jahreseerhebung einschl. Investitions- erhebung bei Unternehmen des Ausbaugewerbes und bei Bauträgern	Primärerhebung	dezentral	jährlich	6 500
44231	Ergänzungserhebung im Bauhauptgewerbe	Primärerhebung	dezentral	jährlich	73 000
44241	Jährliche Erhebung im Ausbaugewerbe und bei Bauträgern	Primärerhebung	dezentral	jährlich	18 000
44252	Strukturerhebung für kleine Unternehmen im Baugewerbe	Primärerhebung	zentral	jährlich	6 000
44253	Kostenstrukturerhebung im Bauhauptgewerbe	Primärerhebung	zentral	jährlich	3 000
44254	Kostenstrukturerhebung im Ausbaugewerbe	Primärerhebung	zentral	jährlich	3 000

Wichtige Veröffentlichungen

Titel	Erscheinungsweise
Fachserie 4, Reihe 5	jährlich
Beiträge in „Wirtschaft und Statistik“	jährlich
Ausgewählte Zahlen für die Bauwirtschaft	monatlich

Zusätzliche Maßnahmen

Bezeichnung	Beitrag zu Ziel ¹⁾	Prozess	Beginn	Ende	Beteiligung StLÄ
Neuprogrammierung der Software mDAMAST für die Aufbereitung der Baustatistiken	Q2; W2	Konzipieren, Aufbereiten	10/2010	12/2015	ja

1) Erläuterung der Ziele s. Kapitel 2.

Ansprechpartner: Bernhard Veldhues

Handel (einschl. Instandhaltung und Reparatur von Kfz), Gastgewerbe, Tourismus

Kurzbeschreibung

Hauptaufgabe ist die Produktion und Veröffentlichung von Konjunktur- und Strukturdaten aller Unternehmen in den Wirtschaftsbereichen Handel und Gastgewerbe, deren Wertschöpfung überwiegend oder ausschließlich aus der Tätigkeit in diesen Bereichen resultiert.

Die Ergebnisse der Monatsstatistiken geben dabei Aufschluss über die konjunkturelle Entwicklung der Umsätze sowie der Zahl der Beschäftigten.

Die Ergebnisse der jährlichen Strukturerhebungen im Handel und Gastgewerbe liefern Informationen über die mittelfristige Wirtschaftsentwicklung der Unternehmen hinsichtlich der Rentabilität und Produktivität und zeigen Strukturveränderungen auf.

Die monatliche Erfassung der Kapazitäten der Beherbergungsbetriebe und ihrer Auslastung dient der Beurteilung der aktuellen Entwicklung des Inlandstourismus in Deutschland. Die jährliche Statistik über die touristische Nachfrage gibt einen Überblick über das Reiseverhalten der Deutschen.

Primäre Kosten

2012: 1 905 000 Euro

2013: 1 825 000 Euro

Gesamtkosten

2012: 2 879 000 Euro

2013: 2 530 000 Euro

Hauptverwendungszwecke

- Konjunkturindikator
- Volkswirtschaftliche Gesamtrechnungen

Hauptnutzer

- BMWi, Deutsche Bundesbank, Monopolkommission
- Eurostat, internationale Organisationen
- Wirtschaftsverbände, Banken
- Institute der Arbeitsmarkt- und Konjunkturforschung

Einzelstatistiken

EVAS	Statistikprodukt	Aufgabenart	Berichtsweg	Periodizität	Auskunfts- einheiten
45211	Monatserhebung im Großhandel und in der Handelsvermittlung	Primärerhebung ¹⁾	zentral	monatlich	6 000
45212	Monatsstatistik im Einzelhandel	Primärerhebung	dezentral	monatlich	30 000
45213	Monatsstatistik im Gastgewerbe	Primärerhebung	dezentral	monatlich	7 400
45214	Monatsstatistik im Kfz-Handel einschl. Instandhaltung und Reparatur von Kfz	Primärerhebung ¹⁾	dezentral	monatlich	2 800
45341	Jahresstatistik im Handel (einschl. Instandhaltung und Reparatur von Kfz)	Primärerhebung	dezentral	jährlich	55 000
45342	Jahresstatistik im Gastgewerbe	Primärerhebung	dezentral	jährlich	12 000
45412	Monatserhebung im Tourismus	Primärerhebung	dezentral	monatlich	54 000
45911	Statistik über die touristische Nachfrage (Reiseverhalten)	Primärerhebung	zentral	jährlich	10 000

1) Einschl. Verwendung von Verwaltungsdaten.

Wichtige Veröffentlichungen

Titel	Erscheinungsweise
Fachserie 6	monatlich, halbjährlich, jährlich
Tourismus in Zahlen	jährlich
Beiträge zur Entwicklung im Groß- und Einzelhandel, im Gastgewerbe und im Inlandstourismus in „Wirtschaft und Statistik“	jährlich

Zusätzliche Maßnahmen

Bezeichnung	Beitrag zu Ziel ¹⁾	Prozess	Beginn	Ende	Beteiligung StLÄ
Neukonzeption der Aufbereitung der Monats- erhebung im Tourismus	Q2; W2	Konzipieren, Aufbereiten	12/2009	12/2015	ja
Modernisierung der Aufbereitung der Konjunkturstatistiken im Handel und Gastgewerbe (Programm MHG 2.0)	Q2; W2	Konzipieren, Daten gewinnen, Aufbereiten	9/2011	6/2015	ja

1) Erläuterung der Ziele s. Kapitel 2.

Ansprechpartner: Bernhard Veldhues

Verkehr

Kurzbeschreibung

Schwerpunkte der amtlichen Verkehrsstatistiken sind die Marktbeobachtung des Güterverkehrs der Verkehrszweige in der räumlichen Verflechtung, der tiefgegliederte Nachweis des öffentlichen Personenverkehrs sowie die Beobachtung und Analyse des Straßenverkehrsunfallgeschehens. Außerdem werden die statistischen Daten zur Verkehrsinfrastruktur sowie die wichtigsten Eckdaten der Verkehrsunternehmen laufend nachgewiesen.

Hauptverwendungszwecke

- Grundlage verkehrspolitischer und unternehmerischer Entscheidungen
- Analysen der Verkehrssicherheit

Hauptnutzer

- Verkehrsministerien des Bundes und der Länder
- Eurostat
- Wirtschaftsverbände und Institute der Arbeitsmarkt- und Konjunkturforschung

Primäre Kosten

2012: 1 668 000 Euro

2013: 1 687 000 Euro

Gesamtkosten

2012: 2 453 000 Euro

2013: 2 430 000 Euro

Einzelstatistiken

EVAS	Statistikprodukt	Aufgabenart	Berichtsweg	Periodizität	Auskunfts- einheiten
46131	Güterverkehrsstatistik der Eisenbahn	Primärerhebung	zentral	monatlich	150
46141	Personenfernverkehrsstatistik der Eisenbahn	Primärerhebung	zentral	vierteljährlich	7
46151	Statistik der Verkehrsströme im Eisenbahnnetz	Primärerhebung	zentral	5-jährlich	10
46161	Schieneninfrastrukturstatistik	Primärerhebung	zentral	jährlich	220
46171	Schienenverkehrsunfallstatistik	Primärerhebung	zentral	jährlich	410
46181	Vierteljährliche Statistik des gewerblichen Personennahverkehrs und des Omnibusfernverkehrs	Primärerhebung	dezentral	vierteljährlich	900
46182	Jährliche/5-jährliche Statistik des gewerblichen Personennahverkehrs und des Omnibusfernverkehrs	Primärerhebung	dezentral	jährlich 5-jährlich	2 400 5 500
46241	Statistik der Straßenverkehrsunfälle	Sekundärerhebung	dezentral	monatlich	1 000
46311	Unternehmensstatistik der Binnenschifffahrt	Primärerhebung	zentral	jährlich	1 200
46321	Güterverkehrsstatistik der Binnenschifffahrt	Primärerhebung	dezentral	monatlich	4 000
46331	Seeverkehrsstatistik	Primärerhebung	dezentral	monatlich	6 000
46411	Unternehmensstatistik im Luftverkehr	Primärerhebung	zentral	jährlich	400
46421	Verkehrsleistungsstatistik im Luftverkehr	Primärerhebung	zentral	monatlich	1 000
46911	Rohrfernleitungsstatistik	Sekundärerhebung	zentral	monatlich	1

Wichtige Veröffentlichungen

Titel	Erscheinungsweise
Fachserie 8	monatlich, vierteljährlich, jährlich
Straßenverkehrsunfälle Strukturdaten	jährlich
Straßenverkehrsunfälle Zeitreihen	jährlich
Verkehr auf einen Blick (Ausgabe 2013)	unregelmäßig
Beiträge zum Eisenbahn-, gewerblichen Luft- und öffentlichen Straßenpersonenverkehr, zur Binnen- und Seeschifffahrt, zu Straßenverkehrsunfällen und zum kombinierten Verkehr in „Wirtschaft und Statistik“	jährlich
Arbeitsunterlagen Straßenverkehrsunfälle zu Alkohol, Kindern, Bussen, LKW, jungen Fahrern, Senioren, Zweirädern	jährlich

Zusätzliche Maßnahmen

Bezeichnung	Beitrag zu Ziel ¹⁾	Prozess	Beginn	Ende	Beteiligung StLÄ
Neuprogrammierung der Seeschifffahrtsstatistik	Q2; W2	Konzipieren, Aufbereiten	9/2011	12/2015	ja
Darstellung kleinräumiger (georeferenzierter) Daten der Straßenverkehrsunfallstatistik auf Karten	Q1–2, 6; P1	Konzipieren, Aufbauen, Aufbereiten, Verbreiten	1/2014	12/2015	ja

1) Erläuterung der Ziele s. Kapitel 2.

Ansprechpartner: Bernhard Veldhues

Dienstleistungen/IKT in Unternehmen

Kurzbeschreibung

Im „tertiären Sektor“ der deutschen Volkswirtschaft hat sich der Schwerpunkt von konsumnahen Dienstleistungen wie Handel und Gastgewerbe zu den unternehmensnahen Dienstleistungen verschoben.

Mit den Konjunkturerhebungen in diesem Bereich sind Aussagen über die kurzfristige Wirtschaftsentwicklung im Dienstleistungssektor möglich, mit den Strukturhebungen Aussagen über die Wirtschaftskraft, die Beschäftigung und Investitionen sowie mittelfristige Entwicklungen.

Die Kostenstrukturstatistiken der freien Berufe und weiteren Dienstleistungen geben ein Bild über die den Unternehmen beim Erbringen ihrer Leistungen entstandenen Aufwendungen sowie über deren detaillierte Zusammensetzung. Die Kostenstrukturstatistiken ergänzen damit jene Statistiken, deren primäres Ziel es ist, das Ergebnis der Wirtschaftstätigkeit zu messen.

Primäre Kosten

2012: 2 146 000 Euro

2013: 1 909 000 Euro

Gesamtkosten

2012: 3 021 000 Euro

2013: 2 633 000 Euro

Hauptverwendungszwecke

- Konjunkturindikator
- Berichterstattung im Rahmen der Strukturverordnung
- Grundlagen für die Arbeitsmarkt- und Regionalpolitik
- Volkswirtschaftliche Gesamtrechnungen
- Strukturdaten über Umsätze, Beschäftigung, Vorleistungen

Hauptnutzer

- BMWi, Wirtschaftsministerien der Länder
- Eurostat
- Wirtschaftsverbände

Einzelstatistiken

EVAS	Statistikprodukt	Aufgabenart	Berichtsweg	Periodizität	Auskunfts-einheiten
47311	Statistik der Versicherungen, Pensionskassen und Pensionsfonds	Sekundärerhebung	zentral	jährlich	1
47414	Konjunkturstatistik im Dienstleistungsbereich	Primärerhebung ¹⁾	dezentral	vierteljährlich	5 800
47415	Strukturerhebung im Dienstleistungsbereich	Primärerhebung	dezentral	jährlich	180 000
52551	Kostenstrukturstatistik in sonstigen Dienstleistungsbereichen	Primärerhebung	zentral	4-jährlich	9 300
52571	Kostenstrukturstatistik im medizinischen Bereich	Primärerhebung	zentral	4-jährlich	8 100
52911	Nutzung von Informations- und Kommunikationstechnologie in Unternehmen	Primärerhebung	dezentral	jährlich	20 000

1) Einschl. Verwendung von Verwaltungsdaten.

Weitere Arbeiten

KLR-Nr.	Produkt
35291120	ICT impact study (EU-Projekt)
35293200	Flexibles Modul der EU-Verordnung zur Unternehmens-Strukturstatistik (SBS) zum Thema „access to finance“

Wichtige Veröffentlichungen

Titel	Erscheinungsweise
Fachserie 9	vierteljährlich, jährlich
Der Dienstleistungssektor – Wirtschaftsmotor in Deutschland – ausgewählte Ergebnisse von 2003 bis 2008	unregelmäßig
Beiträge zu den Dienstleistungsstatistiken in „Wirtschaft und Statistik“	jährlich bis mehrjährlich

Zusätzliche Maßnahmen

Bezeichnung	Beitrag zu Ziel ¹⁾	Prozess	Beginn	Ende	Beteiligung StLÄ
Neuprogrammierung der Dienstleistungsstatistiken	W2	Daten gewinnen, Aufbereiten	4/2010	6/2014	ja

1) Erläuterung der Ziele s. Kapitel 2.



Ansprechpartner: Dr. Klaus Geyer-Schäfer

Außenhandel

Kurzbeschreibung

Seit Vollendung des Europäischen Binnenmarktes (1993) unterteilt sich die Außenhandelsstatistik in die Intra- und Extrahandelsstatistik. Die Intrahandelsstatistik erfasst den grenzüberschreitenden Warenverkehr zwischen Deutschland und den anderen Mitgliedstaaten der EU. Demgegenüber erfasst die Extrahandelsstatistik den grenzüberschreitenden Warenverkehr zwischen Deutschland und den so genannten Drittländern (Länder außerhalb der EU).

Primäre Kosten

2012: 14 217 000 Euro

2013: 13 685 000 Euro

Gesamtkosten

2012: 20 885 000 Euro

2013: 19 533 000 Euro

Hauptverwendungszwecke

- Informationen zum Warenverkehr der Bundesrepublik Deutschland
- Konjunkturindikator
- Informationsquelle für die Zahlungsbilanzstatistik und die Volkswirtschaftlichen Gesamtrechnungen
- Marktbeobachtung
- Grunddaten für andere Fachstatistiken

Hauptnutzer

- Bundesregierung, Bundesministerien, Deutsche Bundesbank
- Europäische Kommission, EZB
- OECD
- Wirtschaftsverbände
- international agierende Unternehmen

Einzelstatistiken

EVAS	Statistikprodukt	Aufgabenart	Berichtsweg	Periodizität	Auskunfts-einheiten
51141	Intrahandel	Primärerhebung	zentral	monatlich	60 000
51231	Extrahandel	Sekundärerhebung	zentral	monatlich	schwankend

Weitere Arbeiten

KLR-Nr.	Produkt
45730107	Modernising Intrastat in Germany (EU-Projekt) mit den Komponenten: Erweiterte Nutzung der VIES- (Umsatzsteuer-Ident-) Daten, Analyse eines „qualifizierten“ Einstromverfahrens, Untersuchung möglicher Abschnideeffekte auf Ebene der Partnerländer bei Anwendung eines Einstromverfahrens
45730502	Anpassung der nationalen IT-Netzwerkstrukturen, Entwicklung eines Moduls und entsprechender SAS-Routinen für das Aufbereitungssystem der Außenhandelsstatistik – ASA zur Teilnahme am Test zum Mikro-Datenaustausch (EU-Projekt)

Wichtige Veröffentlichungen

Titel	Erscheinungsweise
Fachserie 7	monatlich, jährlich
Beiträge in „Wirtschaft und Statistik“	jährlich

Zusätzliche Maßnahmen

Bezeichnung	Beitrag zu Ziel ¹⁾	Prozess	Beginn	Ende	Beteiligung StLÄ
Veröffentlichung sektoraler Außenhandels-ergebnisse	Q1	Analysieren, Verbreiten	7/2011	12/2016	nein
Entwurf eines neuen Außenhandelsstatistikgesetzes	P3	Konzipieren, Aufbauen	1/2013	12/2016	nein
Umsetzung erweiterter Imputationsverfahren zur Qualitätssicherung in der Aufbereitung der Außenhandelsstatistik	Q2	Aufbereiten, Unterstützen	8/2012	7/2014	nein
EU-Projekt „SIMStat“ (Single Market Statistics): Einführung eines Pilotverfahrens zum Austausch von Mikrodaten über die Intra-EU Warenexporte	Q2; W2; P1–3	Konzipieren, Aufbauen	6/2012	12/2015	nein

1) Erläuterung der Ziele s. Kapitel 2.



Ansprechpartner: Martin Beck

Unternehmensregister

Kurzbeschreibung

Das Unternehmensregister enthält für alle wirtschaftlich aktiven Unternehmen in Deutschland und deren Betriebe Angaben zu Identifikationsmerkmalen, Ordnungsmerkmalen und Größe. Es stellt somit ein vielfältig einsetzbares Instrument zur Unterstützung der wirtschaftsstatistischen Erhebungen, zur Entlastung der Unternehmen von Berichtspflichten sowie ein unentbehrliches Hilfsmittel zur Verknüpfung statistischer Daten mit Dateien aus administrativen und externen Quellen dar, ohne dass eine rationelle und belastungsarme Statistik nicht mehr durchführbar wäre. Auswertungen aus dem Unternehmensregister dienen als Ersatz von Zählungen und zur Untersuchung spezieller Fragen, etwa zur Unternehmensbelastung oder zur Demografie. Das statistische Unternehmensregister bildet die Grundlage für die Weiterentwicklung der Wirtschaftsstatistiken zu einem registerbasierten System.

Hauptverwendungszwecke

- Infrastruktur für die Planung, Vorbereitung und Durchführung von Unternehmens- und Betriebserhebungen
- Auswahlgrundlage und Hochrechnungsrahmen
- Grundlage für den Ersatz von Zählungen und spezifischen Erhebungen
- Bereitstellung von Strukturdaten
- Volkswirtschaftliche Gesamtrechnungen

Hauptnutzer

- Statistische Ämter des Bundes und der Länder
- Eurostat

Primäre Kosten

2012: 1 897 000 Euro

2013: 1 835 000 Euro

Gesamtkosten

2012: 2 745 000 Euro

2013: 2 557 000 Euro

Einzelstatistiken

EVAS	Statistikprodukt	Aufgabenart	Berichtsweg	Periodizität	Auskunfts- einheiten
52111	Unternehmensregister-System 95 (URS 95)	Register	dezentral	jährlich	–
52121	Unternehmensregister-System-Neu (URS-Neu)	Register	dezentral	monatlich	–
52941	Verwaltungsdatenspeicher Umsatz und Beschäftigte	Sekundärerhebung	dezentral	monatlich	17

Weitere Arbeiten

KLR-Nr.	Produkt
44100480	Konzentrationsstatistische Auswertungen für die Monopolkommission (rechtl. Einheiten)
45510601	Datenlinking von Unternehmensstatistiken (EU-Projekt)

Wichtige Veröffentlichungen

Titel	Erscheinungsweise
Beiträge zur methodischen Weiterentwicklung und zu Strukturdaten aus dem Unternehmens- register in „Wirtschaft und Statistik“	unregelmäßig

Zusätzliche Maßnahmen

Bezeichnung	Beitrag zu Ziel ¹⁾	Prozess	Beginn	Ende	Beteiligung StLÄ
Befüllung und Aufbau des Erhebungssatelliten im Unternehmensregister	Q1–4, 6; U1; W2; P1, 3; B1–3	Konzipieren, Daten gewinnen, Aufbereiten, Anaysieren, Unterstützen	1/2011	12/2015	ja
Ausbau der Unternehmensgruppendatenbank als zentrale Anwendung, die alle durch die EU-Registerverordnung geforderten Daten zu Unternehmensgruppen enthält und dezentral (durch die StLÄ) gepflegt werden kann	Q1–4; U1; W2; P1–3; B1–3	Konzipieren, Daten gewinnen, Aufbereiten, Analysieren	1/2011	12/2015	ja

1) Erläuterung der Ziele s. Kapitel 2.

Ansprechpartner: Martin Beck

Gewerbeanzeigen, Insolvenzen, Unternehmensdemografie

Kurzbeschreibung

Bei der Demografie menschlicher Bevölkerung bildet die natürliche Person, das Individuum, die kleinste statistische Einheit. Eine Unternehmensdemografie ist schwieriger, denn das Unternehmen als juristische Person stellt nicht immer eine sinnvolle statistische Einheit dar – etwa, wenn Unternehmen miteinander verflochten oder Teil einer Gruppe sind. Eine Reihe neuerer Produkte ergänzt darum die traditionelle Unternehmensdemografie durch die Gewerbeanzeigen- und Insolvenzstatistik.

Aufgabe der Gewerbeanzeigenstatistik ist es, das Gewerbemeldegeschehen in seiner Gesamtheit darzustellen und Informationen über Existenzgründungen und Stilllegungen von Betrieben zu liefern.

Als Insolvenzen gelten alle eröffneten und mangels Masse abgewiesenen Verfahren sowie die Fälle, in denen ein Schuldbereinigungsplan angenommen wurde. Die Insolvenzstatistik beruht auf Meldungen der Gerichte.

Primäre Kosten

2012: 478 000 Euro

2013: 696 000 Euro

Gesamtkosten

2012: 708 000 Euro

2013: 1 011 000 Euro

Hauptverwendungszwecke

- Abbildung des Gewerbemeldegeschehens
- Informationen zu den betroffenen Schuldnern, zur Höhe der Forderungen und zu den Beschäftigtenzahlen

Hauptnutzer

- BMWi, BMJV
- Wirtschaftsverbände
- Finanzwirtschaft (Deutsche Bundesbank, Kreditinstitute, Versicherungen)
- Internationale Organisationen (EZB, OECD)

Einzelstatistiken

EVAS	Statistikprodukt	Aufgabenart	Berichtsweg	Periodizität	Auskunfts- einheiten
48112	Bereichsübergreifende Unternehmensstatistik	Berechnung	zentral	jährlich	–
48121	Statistik für kleine und mittlere Unternehmen	Sekundärerhebung	zentral	jährlich	200
48131	Statistik über auslandskontrollierte Unternehmen	Sekundärerhebung	zentral	jährlich	70
48211	Statistik über den Zugang der Unternehmen zu Finanzmitteln	Primärerhebung	dezentral	einmalig	1 800
52311	Gewerbeanzeigenstatistik	Primärerhebung	dezentral	monatlich	130 000
52411	Statistik über beantragte Insolvenzverfahren	Primärerhebung	dezentral	monatlich	200
52431	Statistik über beendete Insolvenzverfahren und Restschuldbefreiung	Primärerhebung	dezentral	jährlich	in Vorbereitung
52931	International Sourcing	Primärerhebung	dezentral	unregelmäßig	20 000

Wichtige Veröffentlichungen

Titel	Erscheinungsweise
Fachserie 2, Reihen 4 und 5	monatlich
Arbeitsunterlage „Unternehmen und Arbeitsstätten: Gewerbeanzeigen in den Ländern“	jährlich
Beiträge zu Insolvenzen und Gewerbeanzeigen in „Wirtschaft und Statistik“	unregelmäßig

Zusätzliche Maßnahmen

Bezeichnung	Beitrag zu Ziel ¹⁾	Prozess	Beginn	Ende	Beteiligung StLÄ
Änderungen der Insolvenzstatistik durch die 2. und 3. Stufe der Insolvenzrechtsreform	Q1–2; B2	Konzipieren, Daten gewinnen, Aufbereiten, Analysieren	7/2012	12/2016	ja

1) Erläuterung der Ziele s. Kapitel 2.



Ansprechpartner: Martin Beck

Handwerk

Kurzbeschreibung

Das Handwerk wird durch die Handwerksordnung (HwO) definiert. Handwerksunternehmen sind in nahezu allen Wirtschaftsbereichen tätig, neben dem Baugewerbe und im Verarbeitenden Gewerbe auch im Handel und im Dienstleistungsbereich. Nach dem Handwerksstatistikgesetz werden Angaben über das Handwerk zum einen in einer Konjunkturstatistik (vierteljährliche Handwerksberichterstattung) und zum anderen in einer Strukturerhebung (Handwerkszählung) nachgewiesen. Um diese Informationen zu gewinnen, wurden traditionell die Handwerksbetriebe direkt befragt. Seit dem Berichtsjahr 2008 basiert die vierteljährliche Handwerksberichterstattung nicht mehr auf einer Stichprobenerhebung, sondern auf der Auswertung unterjähriger Verwaltungsdaten. Hierdurch konnten 41 000 Handwerksunternehmen – in der Regel kleine und mittlere Unternehmen – von statistischen Berichtspflichten entlastet werden. Auch Handwerkszählungen, bei denen bisher die Handwerksunternehmen befragt wurden, sind durch Auswertungen des Unternehmensregisters ersetzt worden. Damit basieren Handwerksstatistiken nun vollständig auf Verwaltungsdaten.

Hauptverwendungszwecke

- Konjunkturindikator
- Basisstatistik für die Volkswirtschaftlichen Gesamtrechnungen
- Grundlage für wirtschaftspolitische Maßnahmen

Hauptnutzer

- BMWi, Wirtschaftsministerien der Länder
- Zentralverband des Deutschen Handwerks, Handwerkskammern
- Forschung und Wissenschaft

Primäre Kosten

2012:	197 000 Euro
2013:	184 000 Euro

Gesamtkosten

2012:	293 000 Euro
2013:	268 000 Euro

Einzelstatistiken

EVAS	Statistikprodukt	Aufgabenart	Berichtsweg	Periodizität	Auskunfts- einheiten
53111	Handwerkszählung	Sekundär- erhebung ¹⁾	dezentral	jährlich	–
53211	Vierteljährliche Handwerksbericht- erstattung	Sekundär- erhebung ¹⁾	dezentral	vierteljährlich	–

1) Auswertungen des Unternehmensregisters und sonstige vorhandene Verwaltungsdaten.

Wichtige Veröffentlichungen

Titel	Erscheinungsweise
Fachserie 4, Reihen 7.1 und 7.2	vierteljährlich/jährlich



Ansprechpartner: Michael Kuhn

Preise

Kurzbeschreibung

Die zentrale Aufgabe der Preisstatistik ist der zeitliche Preisvergleich für die wichtigsten Märkte der deutschen Volkswirtschaft. Daneben liefert der räumliche Preisvergleich Kennziffern für die Kaufkraft des Euros im Ausland.

Um die Preisentwicklung auf den verschiedenen Märkten statistisch beobachten und darstellen zu können, existiert in Deutschland ein nahezu lückenloses System von Preisindizes. Der Verbraucherpreisindex ist der wohl bekannteste Baustein des preisstatistischen Systems. Er misst die durchschnittliche Preisveränderung aller Waren und Dienstleistungen, die von privaten Haushalten für Konsumzwecke gekauft bzw. verbraucht werden und wird im Allgemeinen als Maßstab für die Entwicklung des Geldwertes verwendet.

Hauptverwendungszwecke

- Allgemeine Information der Öffentlichkeit über die Dynamik der Geldentwertung
- Grundlage für wirtschafts- und geldpolitische Entscheidungen
- Grundlage für Wertsicherungsklauseln in gewerblichen und privaten Verträgen
- Darstellung anderer statistischer Größen zu konstanten Preisen (Deflationierung)

Hauptnutzer

- Deutsche Bundesbank, Europäische Kommission, EZB, OECD, ILO
- Bundesministerien
- Wirtschaftsverbände, Finanzmärkte

Primäre Kosten

2012: 5 895 000 Euro

2013: 5 320 000 Euro

Gesamtkosten

2012: 8 542 000 Euro

2013: 7 548 000 Euro

Einzelstatistiken

EVAS	Statistikprodukt	Aufgabenart	Berichtsweg	Periodizität	Auskunfts- einheiten
61111	Verbraucherpreisindex für Deutschland	Primärerhebung	dezentral	monatlich	40 000
61121	Harmonisierter Verbraucherpreisindex	Berechnung	zentral	monatlich	–
61131	Index der Einzelhandelspreise	Berechnung	zentral	monatlich	–
61141	Preisindex für das Gastgewerbe	Berechnung	zentral	monatlich	–
61211	Index der Erzeugerpreise landwirtschaftlicher Produkte	Primärerhebung	zentral	monatlich	250
61221	Index der Einkaufspreise landwirtschaftlicher Betriebsmittel	Primärerhebung	zentral	vierteljährlich	20
61231	Index der Erzeugerpreise der Produkte des Holzeinschlags	Sekundärerhebung	zentral	monatlich	13
61241	Index der Erzeugerpreise gewerblicher Produkte	Primärerhebung	zentral	monatlich	5 700
61261	Preisindizes für die Bauwirtschaft	Primärerhebung	dezentral	vierteljährlich	5 000
61262	Preisindizes für Wohnimmobilien	Sekundärerhebung	zentral	vierteljährlich	460
61281	Index der Großhandelsverkaufspreise	Primärerhebung	zentral	monatlich	900
61311	Erzeugerpreisindizes für Verkehrs- und Logistikdienstleistungen	Primärerhebung	zentral	vierteljährlich	1 000
61351	Verbraucherpreisindizes für Verkehrs-, Post- und Telekommunikationsleistungen	Primärerhebung	zentral	monatlich	15
61361	Erzeugerpreisindizes für unternehmensnahe Dienstleistungen	Primärerhebung	zentral	vierteljährlich	1 800
61411	Index der Einfuhrpreise	Primärerhebung	zentral	monatlich	3 000
61421	Index der Ausfuhrpreise	Primärerhebung	zentral	monatlich	3 000
61511	Statistik der Kaufwerte für Bauland	Sekundärerhebung	dezentral	vierteljährlich	500
61521	Kaufwerte für landwirtschaftliche Grundstücke	Sekundärerhebung	dezentral	jährlich	500
61621	Preiserhebungen für zwischenörtliche Preisvergleiche der EU (Kaufkraftparitäten)	Primärerhebung	zentral	halbjährlich	500

Weitere Arbeiten

KLR-Nr.	Produkt
36199940	Parteienindex
44100290	Erstellung von Preisindizes für die Europäische Raumfahrtagentur ESA
44100520	Berechnung von Teuerungsziffern für den Kaufkraftausgleich deutscher Auslandsbeamter
44100530	Berechnung von Teuerungsziffern für die Gesellschaft für internationale Zusammenarbeit (GIZ)
44100540	Berechnung von Tage-/Übernachtungsgeldern nach der Auslandsreisekostenverordnung
45430101	House Sales Indicators (EU-Projekt)
45430402	Preiserhebungen für Teuerungsziffern für EU-Bedienstete
45430403	Kaufkraftparitäten: Eurostat-Vertrag 2013
45430501	Methodenentwicklung für einen neuen Erzeugerpreisindex „Unterstützungsleistungen für den Verkehr“

Wichtige Veröffentlichungen

Titel	Erscheinungsweise
Fachserie 17	monatlich, vierteljährlich, halbjährlich, jährlich
Preise auf einen Blick (Ausgabe 2011)	unregelmäßig
Daten zur Energiepreisentwicklung – Lange Reihen	monatlich
Beiträge in „Wirtschaft und Statistik“	monatlich

Zusätzliche Maßnahmen

Bezeichnung	Beitrag zu Ziel ¹⁾	Prozess	Beginn	Ende	Beteiligung StLÄ
Berechnung regelsatzrelevanter Preisindizes für die Anpassung von Leistungen nach SGB II und SGB XII	Q2; W2; P1	Konzipieren, Aufbereiten, Analysieren	8/2010	8/2016	nein
Entwicklung eines Qualitätsmanagementsystems für die Verbraucherpreisstatistik	Q2–4; P3; B3	Konzipieren	7/2010	7/2014	ja
Machbarkeitsstudie zur automatisierten Preiserhebung im Internet	W2	Daten gewinnen	1/2012	4/2014	nein
Integration neuer methodischer Anforderungen in das bestehende DV-Verfahren der Verbraucherpreisstatistik	Q2–4; W2	Konzipieren, Aufbauen, Aufbereiten, Analysieren	6/2013	1/2015	ja
Automatisierte Preiserhebung im Internet: Prüfung der Voraussetzungen für die Implementierung	W2	Daten gewinnen	1/2014	3/2016	nein

1) Erläuterung der Ziele s. Kapitel 2.

Ansprechpartner: Martin Beck

Verdienste und Arbeitskosten

Kurzbeschreibung

Die amtliche Statistik über Verdienste und Arbeitskosten umfasst zum einen laufend geführte Statistiken über Verdienste und Arbeitszeiten, Arbeitskosten, Tariflöhne und -gehälter sowie Dienstbezüge. Zum anderen werden Strukturstatistiken über die Verdienste sowie die Arbeitskosten erstellt. Die im Zusammenhang mit der Erstellung der Tarifverdienststatistik gesammelten Informationen über Tarifverträge stehen in einer Online-Datenbank öffentlich zur Verfügung.

Primäre Kosten

2012: 1 261 000 Euro

2013: 937 000 Euro

Gesamtkosten

2012: 1 865 000 Euro

2013: 1 350 000 Euro

Hauptverwendungszwecke

- Arbeitsmarktbeobachtung
- Verständnis der Inflationsentwicklung
- Beobachtung der aktuellen Arbeitskosten und Verdienste (z. B. für Tarifverhandlungen oder Standortvergleiche)
- Sozioökonomische Analysen der Lohndifferenzierung (z. B. Niedriglohnsektor, Gender Mainstreaming)
- Daten für Wertsicherungsklauseln

Hauptnutzer

- BMWi, BMAS, BMFSFJ, BMEL
- Deutsche Bundesbank, EZB
- Wirtschaftsverbände, Gewerkschaften
- Bundesagentur für Arbeit
- Sozial- und wirtschaftswissenschaftliche Forschungsinstitute

Einzelstatistiken

EVAS	Statistikprodukt	Aufgabenart	Berichtsweg	Periodizität	Auskunfts- einheiten
62111	Verdienststrukturerhebung	Primärerhebung	dezentral	4-jährlich	34 000
62121	Jahresschätzung Verdienststruktur	Berechnung	zentral	jährlich	–
62211	Statistik der Tarifverdienste	Sekundärerhebung	zentral	monatlich	–
62221	Vierteljährlicher Index der Tarifverdienste und Arbeitszeiten	Berechnung	zentral	vierteljährlich	–
62231	Monatlicher Index der Tarifverdienste und Arbeitszeiten	Berechnung	zentral	monatlich	–
62241	Besoldung der Bundesbeamten (einschl. Artikel 65 des Statuts der EU)	Berechnung	zentral	jährlich	–
62311	Verdienstenerhebung in der Landwirtschaft	Primärerhebung	dezentral	4-jährlich	1 500
62321	Vierteljährliche Verdiensterhebung	Primärerhebung	dezentral	vierteljährlich	40 500
62411	Arbeitskostenerhebung	Primärerhebung	dezentral	4-jährlich	34 000
62421	Arbeitskostenindex	Berechnung	zentral	vierteljährlich	–
62431	Jahresschätzung Arbeitskosten	Berechnung	zentral	jährlich	–

Weitere Arbeiten

KLR-Nr.	Produkt
36291100	Statistik der betrieblichen Altersversorgung

Wichtige Veröffentlichungen

Titel	Erscheinungsweise
Fachserie 16	vierteljährlich bis unregelmäßig
Beiträge zu Verdiensten und Arbeitskostenindex in „Wirtschaft und Statistik“	jährlich
Beiträge zur Verdienststruktur und Arbeitskosten in „Wirtschaft und Statistik“	unregelmäßig
Online-Tarifdatenbank unter www.destatis.de/Tarifdatenbank	laufend

Zusätzliche Maßnahmen

Bezeichnung	Beitrag zu Ziel ¹⁾	Prozess	Beginn	Ende	Beteiligung StLÄ
Arbeitskostenerhebung 2012 für das Produzierende Gewerbe und den Dienstleistungsbereich durch Stichprobenerhebung und sekundäre Nutzung bestehender Statistiken	Q2–5; U3; W2; P2; B2–3	Daten gewinnen, Aufbereiten, Analysieren, Verbreiten	7/2010	12/2014	ja
Verdienststrukturhebung 2014 für das Produzierende Gewerbe und den Dienstleistungsbereich durch Stichprobenerhebung und sekundäre Nutzung bestehender Statistiken	Q2–5; U3; W2; P1–2; B2–3	Daten gewinnen, Aufbereiten, Analysieren, Verbreiten	7/2012	12/2016	ja
Arbeitskostenerhebung 2016 für das Produzierende Gewerbe und den Dienstleistungsbereich durch Stichprobenerhebung und sekundäre Nutzung bestehender Statistiken	Q2–5; U3; W2; P2; B2–3	Daten gewinnen, Aufbereiten, Analysieren, Verbreiten	7/2014	12/2018	ja
Einführung einer Statistik über die betriebliche Altersversorgung	Q1–2, 5–6; U3; W2; P1; B2–3	Konzipieren, Daten gewinnen, Aufbereiten, Analysieren, Verbreiten	7/2011	12/2014	ja
Untersuchung zum Umbau der Verdienststrukturhebung mit dem Ziel der Nutzung von Verwaltungsdaten	W2	Konzipieren	8/2012	6/2014	nein

1) Erläuterung der Ziele s. Kapitel 2.

Ansprechpartnerin: Anette Stuckemeier

Freiwillige Erhebungen zu Einkommen, Ausgaben und Lebensbedingungen privater Haushalte

Kurzbeschreibung

Die Statistiken der Wirtschaftsrechnungen privater Haushalte sind die zentrale Datengrundlage zur Beurteilung der wirtschaftlichen und sozialen Lage von Haushalten. Die Laufenden Wirtschaftsrechnungen erfassen detailliert die Einnahmen und Ausgaben der Haushalte sowie deren Ausstattung mit langlebigen Gebrauchsgütern.

Die Ergebnisse der alle fünf Jahre durchgeführten Einkommens- und Verbrauchsstichprobe liefern Einblicke in die Zusammenhänge zwischen Einnahmen, Ausgaben, Vermögensbildung und Verschuldung sowie Ausstattung und Wohnsituation der Haushalte in Deutschland.

Auskunft über die Zeitverwendung und Alltagsgestaltung von Personen und Haushalten geben die Zeitbudgeterhebungen.

Die IKT-Erhebung liefert Informationen über die Verbreitung und Nutzung von Informations- und Kommunikationstechnologien in privaten Haushalten.

Die EU-weite Erhebung über Einkommen und Lebensbedingungen (EU-SILC) liefert detaillierte Informationen zu Einkommensarmut und -verteilung sowie über nicht-monetäre Aspekte sozialer Ausgrenzung und Deprivation.

Als Auswahlgrundlage für aktuelle und mögliche weitere freiwillige Haushaltserhebungen im Bereich Einkommen und Lebensbedingungen fungiert die Dauerstichprobe befragungsbereiter Haushalte (DSP).

Hauptverwendungszwecke

- Grundlage für wirtschaftliche und politische Planungen
- Armuts- und Reichtumsberichterstattung, nationale Sozialberichterstattung
- Anpassung der Regelsätze für Sozialhilfe und Arbeitslosengeld II (ALG II)
- Ermittlung der Lebenshaltungsaufwendungen für Kinder
- Erstellung der europäischen Aktionspläne zur sozialen Integration
- Basisinformation für andere Fachstatistiken und statistische Satellitensysteme

Hauptnutzer

- Bundesregierung, Bundesministerien, vor allem BMAS, BMG, BMFSFJ, BMEL
- Europäische Kommission, Eurostat
- Parteien, Interessen- und Berufsverbände
- Wirtschaftsverbände
- Medien

Primäre Kosten

2012: 3 614 000 Euro

2013: 5 753 000 Euro

Gesamtkosten

2012: 5 136 000 Euro

2013: 7 915 000 Euro

Einzelstatistiken

EVAS	Statistikprodukt	Aufgabenart	Berichtsweg	Periodizität	Auskunfts- einheiten
63111	Laufende Wirtschaftsrechnungen: Allgemeine Angaben	Primärerhebung	dezentral	jährlich	8 000
63121	Laufende Wirtschaftsrechnungen: Haushaltsbuch	Primärerhebung	dezentral	jährlich	8 000
63211	Einkommens- und Verbrauchsstich- proben: Allgemeine Angaben	Primärerhebung	dezentral	5-jährlich	60 000
63221	Einkommens- und Verbrauchsstich- proben: Haushaltsbuch	Primärerhebung	dezentral	5-jährlich	60 000
63231	Einkommens- und Verbrauchsstich- proben: Feinanschreibung NGT	Primärerhebung	dezentral	5-jährlich	15 000
63311	Dauerstichprobe befragungsbereiter Haushalte	Register	dezentral	jährlich	–
63411	EU-SILC: Personenbogen	Primärerhebung	dezentral	jährlich	25 000
63421	EU-SILC: Haushaltsbogen	Primärerhebung	dezentral	jährlich	14 000
63511	Überschuldungsstatistik ¹⁾	Sekundärerhebung	zentral	jährlich	1 000
63911	Erhebung zur Zeitverwendung privater Haushalte (§ 7 BStatG)	Primärerhebung	dezentral	unregelmäßig	5 000
63931	Erhebung über die private Nutzung von Informations- und Kommunikations- technologien	Primärerhebung	dezentral	jährlich	12 000
63951	Europäisches Programm sozial- statistischer Erhebungen (EPSS)	Primärerhebung	dezentral	einmalig (2008)	200
93111	Test der Teilnahmebereitschaft an amtlichen Haushaltsbefragungen (§ 7 BStatG) ²⁾	Primärerhebung	dezentral	einmalig	7 500

1) Ansprechpartner: Martin Beck. – 2) Ansprechpartner: Thomas Riede.

Wichtige Veröffentlichungen

Titel	Erscheinungsweise
Fachserie 15, Reihe 1 (Einnahmen und Ausgaben ausgewählter privater Haushalte)	jährlich
Fachserie 15, Reihe 2 (Ausstattung privater Haushalte)	jährlich
Fachserie 15, Reihe 3 (Einkommen und Lebensbedingungen in Deutschland und der EU)	jährlich
Fachserie 15, Reihe 4 (Private Haushalte in der Informationsgesellschaft (IKT))	jährlich
Fachserie 15, Hefte 1–4 (Einkommens- und Verbrauchsstichprobe)	unregelmäßig
Fachserie 15, Hefte 5–7 und Sonderheft 1 (Wirtschaftsrechnungen)	unregelmäßig
Zuhause in Deutschland – Ausstattung und Wohnsituation privater Haushalte (Ausgabe 2009)	unregelmäßig
Beiträge in „Wirtschaft und Statistik“	jährlich

Weitere Arbeiten

KLR-Nr.	Produkt
36397100	Implementierung von Core Variables (gemeinsame Kernvariablen der europäischen Sozialstatistiken)
36399910	Machbarkeitsstudie zur Analyse der Daten der LWR und der EVS

Zusätzliche Maßnahmen

Bezeichnung	Beitrag zu Ziel ¹⁾	Prozess	Beginn	Ende	Beteiligung StLÄ
Methodische und konzeptionelle Weiterentwicklung der Dauerstichprobe befragungsbereiter Haushalte (DSP)	Q1; W2	Konzipieren, Daten gewinnen, Aufbereiten, Analysieren	3/2007	12/2016	ja
Methodische und technische Weiterentwicklung der Einkommens- und Verbrauchsstichprobe (EVS) 2013	Q1–6; U3; W2; P1–2; B2–3	Konzipieren, Daten gewinnen, Aufbereiten, Analysieren	1/2005	9/2015	ja
Durchführung der Erhebung zur Zeitverwendung privater Haushalte (EVAS 63911)	Q1; U3; W2; P1	Konzipieren, Daten gewinnen, Aufbereiten, Analysieren, Verbreiten	5/2011	12/2015	ja
Einsatz eines elektronischen Haushaltsbuches in den Laufenden Wirtschaftsrechnungen	Q1–2; W2	Konzipieren, Daten gewinnen	9/2012	4/2015	ja
Neukonzeption der Wirtschaftsrechnungen	Q1, 3–4; W2; P3	Bedarf bestimmen, Konzipieren, Aufbauen	7/2013	12/2018	ja
Einsatz von elektronischen Haushaltsbüchern in der Einkommens- und Verbrauchsstichprobe (EVS) 2018	Q1–3; W2	Konzipieren, Daten gewinnen	6/2015	11/2017	ja
Fachliche Unterstützung des Projekts „Weiterentwicklung des Systems der Haushaltstatistiken“	Q3–4; W2; P3	Konzipieren, Unterstützen	4/2013	12/2016	ja

1) Erläuterung der Ziele s. Kapitel 2.

Ansprechpartner: Peter Bleses

Öffentliche Haushalte

Kurzbeschreibung

Die Finanzstatistiken der öffentlichen Haushalte liefern regelmäßig ein umfassendes und detailliertes Bild über die gesamte öffentliche Finanzwirtschaft. Sie zeigen, welche Einnahmen den öffentlichen Haushalten zugeflossen sind, welche Ausgaben sie damit finanzieren konnten und in welchem Umfang sie darüber hinaus auf Fremdmittel (Verschuldung am Kreditmarkt) oder Rücklagen zur Deckung des Finanzierungssaldos zurückgreifen mussten. Die zukünftige Belastung der öffentlichen Haushalte aus den aufgenommenen Finanzmitteln ergibt sich aus den Tabellen über den öffentlichen Schuldenstand.

Hauptverwendungszwecke

- Gesamtbild der öffentlichen Finanzen
- Grundlage für wirtschafts- und finanzpolitische Entscheidungen
- Grundlage für fachpolitische Entscheidungen
- Basisdaten für die Volkswirtschaftlichen Gesamtrechnungen (Staatskonto, Verteilungsrechnung)
- Basisdaten für den EU-Stabilitätspakt

Hauptnutzer

- Finanz- und Wirtschaftsministerien des Bundes und der Länder, BMVI, BMBF
- EZB, Deutsche Bundesbank
- Eurostat, OECD, UN, IWF

Primäre Kosten

2012: 2 063 000 Euro

2013: 2 087 000 Euro

Gesamtkosten

2012: 2 983 000 Euro

2013: 2 956 000 Euro

Einzelstatistiken

EVAS	Statistikprodukt	Aufgabenart	Berichtsweg	Periodizität	Auskunfts- einheiten
71122	Haushaltsansätze des Bundes	Sekundärerhebung	zentral	jährlich	1
71123	Haushaltsansätze der Sondervermögen des Bundes	Sekundärerhebung	zentral	jährlich	10
71124	Haushaltsansätze der EU-Anteile	Sekundärerhebung	zentral	jährlich	1
71126	Haushaltsansätze der Länder	Sekundärerhebung	zentral	jährlich	16
71131	Vierteljährliche Kassenergebnisse des öffentlichen Gesamthaushalts	Berechnung	zentral	vierteljährlich	–
71132	Vierteljährliche Kassenergebnisse des Bundes	Sekundärerhebung	zentral	vierteljährlich	1
71133	Vierteljährliche Kassenergebnisse der staatlichen Extrahaushalte mit kameralem Rechnungswesen	Sekundärerhebung	zentral	vierteljährlich	200
71134	Vierteljährliche Kassenergebnisse der EU-Anteile	Sekundärerhebung	zentral	vierteljährlich	1
71135	Vierteljährliche Kassenergebnisse der Sozialversicherung	Sekundärerhebung	zentral	vierteljährlich	7
71136	Vierteljährliche Kassenergebnisse der Länder	Sekundärerhebung	zentral	vierteljährlich	16
71137	Vierteljährliche Kassenergebnisse der Gemeinden/Gemeindeverbände	Sekundärerhebung	dezentral	vierteljährlich	12 300
71141	Rechnungsergebnisse des öffentlichen Gesamthaushalts	Berechnung	zentral	jährlich	–
71142	Rechnungsergebnisse des Bundes	Sekundärerhebung	zentral	jährlich	1
71143	Rechnungsergebnisse der staatlichen Extrahaushalte mit kameralem Rechnungswesen	Sekundärerhebung	zentral	jährlich	200
71144	Rechnungsergebnisse der EU-Anteile	Sekundärerhebung	zentral	jährlich	1
71145	Rechnungsergebnisse der Sozialversicherung	Sekundärerhebung	zentral	jährlich	7
71146	Rechnungsergebnisse der Länder	Sekundärerhebung	zentral	jährlich	16
71147	Rechnungsergebnisse der Gemeinden/Gemeindeverbände	Sekundärerhebung	dezentral	jährlich	12 400
71148	Rechnungsergebnisse der Zweckverbände	Sekundärerhebung	dezentral	jährlich	3 100
71311	Vierteljährliche Schulden des öffentlichen Gesamthaushalts	Berechnung	zentral	vierteljährlich	–
71312	Vierteljährliche Schulden des Bundes	Sekundärerhebung	zentral	vierteljährlich	1
71313	Vierteljährliche Schulden der Sondervermögen des Bundes	Sekundärerhebung	zentral	vierteljährlich	20
71316	Vierteljährliche Schulden der Länder	Sekundärerhebung	zentral	vierteljährlich	16
71321	Jährliche Schulden des öffentlichen Gesamthaushalts	Berechnung	zentral	jährlich	–
71322	Jährliche Schulden des Bundes	Sekundärerhebung	zentral	jährlich	1
71323	Jährliche Schulden der Sondervermögen des Bundes	Sekundärerhebung	zentral	jährlich	20

EVAS	Statistikprodukt	Aufgabenart	Berichtsweg	Periodizität	Auskunfts- einheiten
71325	Jährliche Schulden der Sozialversicherungen	Primärerhebung	zentral	jährlich	400
71326	Jährliche Schulden der Länder	Sekundärerhebung	zentral	jährlich	16
71327	Jährliche Schulden der Gemeinden/ Gemeindeverbände	Sekundärerhebung	dezentral	jährlich	12 300
71328	Jährliche Schulden der Zweckverbände des Staatssektors	Sekundärerhebung	dezentral	jährlich	2 400
71411	Finanzvermögen des öffentlichen Gesamthaushalts	Berechnung	zentral	jährlich	–
71412	Finanzvermögen des Bundes	Primärerhebung	zentral	jährlich	1
71413	Finanzvermögen der Sondervermögen des Bundes	Primärerhebung	zentral	jährlich	20
71415	Finanzvermögen der Sozialversicherung	Primärerhebung	dezentral	jährlich	400
71416	Finanzvermögen der Länder	Primärerhebung	zentral	jährlich	16
71417	Finanzvermögen der Gemeinden/ Gemeindeverbände	Primärerhebung	dezentral	jährlich	12 300
71418	Finanzvermögen der Zweckverbände des Staatssektors	Primärerhebung	dezentral	jährlich	2 400
71911	Berichtskreismanagement Finanz- und Personalstatistiken	Register	dezentral	unregelmäßig	–
79961	Aufbereitung statistischer Daten zur Entwicklungszusammenarbeit	Sekundärerhebung	zentral	jährlich	1 000

Wichtige Veröffentlichungen

Titel	Erscheinungsweise
Fachserie 14, Reihen 2–5	vierteljährlich, jährlich
Vierteljährliche Kassenergebnisse Kernhaushalte Länder und Gemeinden/Gemeindeverbände	vierteljährlich
Beiträge in „Wirtschaft und Statistik“	halbjährlich

Zusätzliche Maßnahmen

Bezeichnung	Beitrag zu Ziel ¹⁾	Prozess	Beginn	Ende	Beteiligung StLÄ
Qualitätssicherung für EU-Notifikationsverfahren: Überprüfung der Finanzen von Bund und Ländern als Basisdaten für die Berichterstattung im Rahmen des EU-Stabilitätspakts	Q3–4; P1, 3; B2	Konzipieren, Aufbereiten, Analysieren	1/2009	12/2015	ja
Harmonisierung der Finanzstatistiken angesichts des Übergangs von der kameralen zur doppelten Buchführung (Qualitätssicherung Doppik)	Q1–4; U1, 3; W2; P1, 3; B2–3	Konzipieren, Daten gewinnen, Aufbereiten, Analysieren, Unterstützen	1/2004	12/2016	ja
Neukonzeption der vierteljährlichen Schuldenstatistik	Q2–4; P1–3	Konzipieren, Daten gewinnen, Aufbereiten, Analysieren	3/2013	6/2016	ja
Aufbau einer vierteljährlichen finanziellen Transaktionsstatistik zur Verbesserung von Kohärenz und Integrität der finanzstatistischen Ergebnisse	Q2–4; P1–3	Konzipieren, Daten gewinnen, Aufbereiten, Analysieren, Verbreiten	2/2013	6/2015	ja
Qualitätssicherung in Finanz- und Personalstatistiken durch Integration von Kernhaushalten und ausgegliederten Einheiten	Q3–4; W2; P1; B2	Konzipieren, Aufbereiten, Analysieren	1/2009	12/2015	ja
Neukonzeption und -programmierung der Grundbefragung des Berichtskreismanagements Finanz- und Personalstatistiken	Q2–3; W2	Aufbereiten	1/2014	12/2015	ja

1) Erläuterung der Ziele s. Kapitel 2.

Ansprechpartner: Peter Bleses

Öffentliche Fonds, Einrichtungen und Unternehmen

Kurzbeschreibung

Seit Mitte der 80er Jahre wird das finanzstatistische Gesamtbild dadurch beeinträchtigt, dass auf staatlicher, vor allem aber auf kommunaler Ebene zunehmend Aufgaben aus den öffentlichen Kernhaushalten ausgegliedert und in privatrechtlicher oder öffentlich-rechtlicher Form weitergeführt werden. Damit die Finanzstatistiken ihre grundlegende Aufgabe einer lückenlosen Wiedergabe der öffentlichen Finanzwirtschaft erfüllen können, werden diese Einheiten in der Statistik der Jahresabschlüsse öffentlicher Fonds, Einrichtungen und Unternehmen erfasst. Dazu zählen u. a. die kommunalen Eigenbetriebe, Bundes- und Landesbetriebe, aber auch alle Einrichtungen und Unternehmen in privatrechtlicher Form, an denen die öffentliche Hand (un-)mittelbar oder mittelbar mit mehr als 50 Prozent des Nennkapitals oder Stimmrechts beteiligt ist. Diejenigen öffentlichen Fonds, Einrichtungen und Unternehmen, die nach den Regeln des Europäischen Systems der Volkswirtschaftlichen Gesamtrechnungen zum Sektor Staat zählen, werden zusätzlich vierteljährlich erfasst.

Primäre Kosten

2012: 235 000 Euro

2013: 327 000 Euro

Gesamtkosten

2012: 344 000 Euro

2013: 459 000 Euro

Hauptverwendungszwecke

- Gesamtbild der öffentlichen Finanzen
- Grundlage für wirtschafts- und finanzpolitische Entscheidungen
- Basisdaten für die Volkswirtschaftlichen Gesamtrechnungen

Hauptnutzer

- Finanz- und Wirtschaftsministerien des Bundes und der Länder
- EZB, Deutsche Bundesbank
- Eurostat, OECD, UN, IWF

Einzelstatistiken

EVAS	Statistikprodukt	Aufgabenart	Berichtsweg	Periodizität	Auskunfts- einheiten
72111	Jahresabschlüsse öffentlicher Fonds, Einrichtungen und Unternehmen	Primärerhebung	dezentral	jährlich	14 000
72112	Vierteljahresdaten öffentlicher Fonds, Einrichtungen und Unternehmen des Staatssektors	Primärerhebung	dezentral	vierteljährlich	3 000
72212	Vierteljährliche Schulden der öffentlichen Fonds, Einrichtungen und Unternehmen des Staatssektors	Primärerhebung	dezentral	vierteljährlich	2 600
72221	Jährliche Schulden der öffentlichen Fonds, Einrichtungen und Unternehmen des Staatssektors	Primärerhebung	dezentral	jährlich	2 600
72222	Jährliche Schulden der sonstigen öffentlichen Fonds, Einrichtungen und Unternehmen (Nicht-Staatssektor)	Primärerhebung	dezentral	jährlich	13 300
72311	Finanzvermögen der öffentlichen Fonds, Einrichtungen und Unternehmen des Staatssektors	Primärerhebung	dezentral	jährlich	2 600

Weitere Arbeiten

KLR-Nr.	Produkt
44101620	Zentrale Datenhaltung/-nutzung in den Finanz- und Personalstatistiken (ZDHN)

Wichtige Veröffentlichungen

Titel	Erscheinungsweise
Fachserie 14, Reihen 2 und 5	vierteljährlich, jährlich

Ansprechpartner: Volker Kordsmeyer

Steuern

Kurzbeschreibung

Bei den Steuerstatistiken ist zu unterscheiden zwischen den kurzfristigen Nachweisen über die kassenmäßigen Steuereinnahmen, den in jährlichen oder mehrjährigen Zeitabständen erfolgenden Erhebungen der Steuerbemessungsgrundlagen und den laufenden Angaben über die Verbrauchsteuern.

In der Statistik der kassenmäßigen Steuereinnahmen werden die bei Bund, Ländern, Gemeinden und Gemeindeverbänden eingehenden Zahlungen aus Steuern und Zöllen nachgewiesen.

Die Erhebungen über die Steuerbemessungsgrundlagen betreffen die Steuern vom Einkommen, Vermögen und Umsatz.

Aus den Verbrauchsteuerstatistiken gehen unter anderem die steuerliche Belastung und die abgesetzten Mengen bestimmter Genussmittel sowie von Mineralölprodukten hervor.

Hauptverwendungszwecke

- Grundlage für steuerpolitische Entscheidungen
- Messgrößen für regelgebundene Festsetzungen finanzieller Leistungen (z. B. Lohnsteuererlegung, Verteilungsschlüssel zum Gemeindeanteil am Einkommen- bzw. Umsatzsteueraufkommen)
- Informationen zur allgemeinen Wirtschaftsentwicklung

Hauptnutzer

- Finanz- und Wirtschaftsministerien des Bundes und der Länder
- Sozialministerien des Bundes und der Länder (Armuts- und Reichtumsberichte)
- Gesetzgebende Körperschaften des Bundes und der Länder
- Unternehmensverbände
- Sozial- und wirtschaftswissenschaftliche Forschungsinstitute

Primäre Kosten

2012: 2 104 000 Euro

2013: 2 056 000 Euro

Gesamtkosten

2012: 3 155 000 Euro

2013: 3 175 000 Euro

Einzelstatistiken

EVAS	Statistikprodukt	Aufgabenart	Berichtsweg	Periodizität	Auskunfts- einheiten
71211	Statistik über das Steueraufkommen	Sekundärerhebung	zentral	vierteljährlich	17
71231	Realsteuervergleich	Sekundärerhebung	dezentral	jährlich	13 000
73111	Lohn- und Einkommensteuerstatistik	Sekundärerhebung	dezentral	3-jährlich	20
73121	Statistik über die Personengesellschaften und Gemeinschaften	Sekundärerhebung	dezentral	jährlich	20
73131	Stichprobenerhebung aus der Lohn- und Einkommensteuerstatistik	Berechnung	zentral	3-jährlich	–
73211	Körperschaftsteuerstatistik	Sekundärerhebung	dezentral	3-jährlich	20
73311	Umsatzsteuerstatistik (Voranmeldungen)	Sekundärerhebung	dezentral	jährlich	16
73321	Umsatzsteuerstatistik (Veranlagungen)	Sekundärerhebung	dezentral	jährlich	16
73511	Gewerbesteuerstatistik	Sekundärerhebung	dezentral	3-jährlich	20
73611	Erbschaft- und Schenkungsteuerstatistik	Sekundärerhebung	dezentral	jährlich	20
73711	Lohnsteuererlegung	Sekundärerhebung	dezentral	jährlich	600
73721	Gemeindeanteil an der Lohn- und Einkommensteuer: Schlüsselzählermittlung	Berechnung	dezentral	3-jährlich	–
73722	Gemeindeanteil an der Lohn- und Einkommensteuer: Modellrechnungen	Berechnung	dezentral	3-jährlich	–
73732	Gemeindeanteil an der Umsatzsteuer: Modellrechnungen	Berechnung	zentral	3-jährlich	–
79911	Tabaksteuerstatistik	Sekundärerhebung	zentral	vierteljährlich	1
79921	Biersteuer-, Schaumweinsteuerstatistik	Sekundärerhebung	zentral	monatlich	1
79931	Energiesteuerstatistik	Sekundärerhebung	zentral	jährlich	1
79932	Stromsteuerstatistik	Sekundärerhebung	zentral	jährlich	1
79941	Branntweinmonopol- und Branntweinsteuerstatistik	Sekundärerhebung	zentral	jährlich	2
79951	Geschäftsstatistik zur Lohn- und Einkommensteuer	Sekundärerhebung	zentral	jährlich	20
79971	Geschäftsstatistik zur Körperschaftsteuer	Sekundärerhebung	zentral	jährlich	20
79981	Geschäftsstatistik zur Gewerbebesteuer	Sekundärerhebung	zentral	jährlich	20
79991	Geschäftsstatistik zur Luftverkehrsteuer	Sekundärerhebung	zentral	jährlich	1

Wichtige Veröffentlichungen

Titel	Erscheinungsweise
Fachserie 14, Reihen 4 und 7–10	monatlich, vierteljährlich, jährlich, 3-jährlich
Erbschaft- und Schenkungsteuer	jährlich
Staatliche Förderung der Riesterrente	jährlich
Beiträge zur Umsatzsteuer in „Wirtschaft und Statistik“	jährlich
Beiträge zu den Ergebnissen weiterer Steuerstatistiken in „Wirtschaft und Statistik“	halbjährlich, jährlich

Zusätzliche Maßnahmen

Bezeichnung	Beitrag zu Ziel ¹⁾	Prozess	Beginn	Ende	Beteiligung StLÄ
Neukonzeption des Systems der Steuerstatistiken: Aufbau von jährlichen Bundesstatistiken zur Körperschaftsteuer, Lohn- und Einkommensteuer, E-Bilanz zu Modellrechnungen zum Gemeindeanteil an der Einkommensteuer	Q1–3, 6; W2; P1	Konzipieren, Aufbereiten, Analysieren	12/2011	8/2019	ja

1) Erläuterung der Ziele s. Kapitel 2.

Ansprechpartner: Peter Bleses

Personal im öffentlichen Dienst

Kurzbeschreibung

Die Personalstatistiken der öffentlichen Haushalte weisen das Personal sowie die Versorgungsempfängerinnen und -empfänger aus.

Zum Personal im öffentlichen Dienst zählen Beamtinnen und Beamte, Richterinnen und Richter, Soldatinnen und Soldaten, Arbeitnehmerinnen und Arbeitnehmer.

Die Versorgungsempfängerstatistik erfasst die Leistungsberechtigten des öffentlich-rechtlichen Alterssicherungssystems für Beamtinnen und Beamte sowie Berufssoldatinnen und -soldaten. Versorgungsbezüge erhalten: Empfängerinnen und Empfänger von Ruhegehalt, Witwen und Witwer sowie Waisen.

Primäre Kosten

2012: 563 000 Euro

2013: 542 000 Euro

Gesamtkosten

2012: 813 000 Euro

2013: 766 000 Euro

Hauptverwendungszwecke

- Grundlage für politische Entscheidungen im Dienst- und Versorgungsrecht
- Tarifverhandlungen im öffentlichen Dienst
- Benchmarking im kommunalen Bereich und auf Landesebene
- Basisdaten für Arbeitsmarktstatistiken, die VGR und Teile der Arbeitskostenerhebung
- Vorausberechnung zukünftiger Versorgungsausgaben, z. B. für den Versorgungsbericht der Bundesregierung und Finanzplanung des Bundes und der Länder

Hauptnutzer

- BMI, BMF, BMAS
- Landesministerien
- Gewerkschaften
- Bundesagentur für Arbeit
- Rechnungshöfe des Bundes und der Länder

Einzelstatistiken

EVAS	Statistikprodukt	Aufgabenart	Berichtsweg	Periodizität	Auskunfts- einheiten
74111	Personalstandstatistik des Bundesbereichs	Sekundärerhebung	zentral	jährlich	500
74121	Personalstandstatistik des Landesbereichs und kommunalen Bereichs	Sekundärerhebung	dezentral	jährlich	10 000
74211	Versorgungsempfängerstatistik	Sekundärerhebung	dezentral	jährlich	1 000
79992	Geschäftsstatistik zur Ausbildungsleistung des Bundes	Primärerhebung	zentral	halbjährlich	30
79993	Gleichstellungsstatistik des Bundes	Primärerhebung	zentral	jährlich	100

Weitere Arbeiten

KLR-Nr.	Produkt
44100570	Sonderarbeiten für den BMI im Rahmen der Personalstand- und Versorgungsempfängerstatistik

Wichtige Veröffentlichungen

Titel	Erscheinungsweise
Fachserie 14, Reihen 6 und 6.1	jährlich
Beiträge in „Wirtschaft und Statistik“	jährlich

Ansprechpartner: Dr. Norbert Räth

Inlandsprodukt, Input-Output-Rechnung

Kurzbeschreibung

Die Inlandsproduktberechnung liefert Angaben über die Entstehung, Verwendung und Verteilung des Bruttoinlandsprodukts, erfasst also die Produktion von Waren und Dienstleistungen, ihre Verwendung sowie die im Produktionsprozess entstandenen Einkommen. Für die Ermittlung der Ergebnisse werden alle geeigneten laufenden wirtschaftsstatistischen Erhebungen verwendet.

Die Input-Output-Rechnung weist die güter- und produktionsrelevanten Verflechtungen zwischen den Bereichen der Volkswirtschaft und der übrigen Welt nach. Die Input-Output-Analyse erlaubt insbesondere eine Untersuchung von Multiplikatorwirkungen wirtschaftlicher Transaktionen. Wichtig ist die Input-Output-Rechnung für Strukturanalysen und zur Beschreibung von Strukturwandel sowie als Basis für Modell- und Simulationsrechnungen.

Die Vermögensrechnungen beziehen sich auf den Bestand der produzierten materiellen und immateriellen Vermögensgüter. Das Statistische Bundesamt veröffentlicht ausgewählte Daten zum Sachvermögen der Volkswirtschaft, insbesondere zum Anlagevermögen sowie zum Gebrauchsvermögen privater Haushalte. Diese Daten sind Grundlage für die Ermittlung der volkswirtschaftlichen Abschreibungen, welche die Wertminderung des Anlagevermögens durch Verschleiß und Veralten messen.

Satellitensysteme erstellen eine Ergänzung des Kernsystems der Volkswirtschaftlichen Gesamtrechnungen dar, die für spezielle Bereiche zusammengestellt werden (z. B. Sport, Tourismus, Gesundheit).

Hauptverwendungszwecke

- Beschreibung und Analyse der wirtschaftlichen Lage
- Basis für Untersuchungen zur Wirtschaftsstruktur und -verflechtung sowie Multiplikatoranalysen
- Grundlage für Wirtschaftsprognosen und wirtschaftspolitische Entscheidungen
- Datengrundlage zur Berechnung der EU-Eigenmittel sowie der Mehrwertsteuer-Eigenmittel
- Datengrundlage für andere Gesamtrechnungs- und Satellitensysteme (z. B. VGR der Länder, Umweltökonomische Gesamtrechnungen, Tourismus, Sport)

Hauptnutzer

- Bundesregierung, Bundesministerien
- Europäische Kommission, Eurostat
- EZB, Deutsche Bundesbank
- UN, IWF, OECD
- Sachverständigenrat zur Begutachtung der gesamtwirtschaftlichen Entwicklung
- Sozial- und wirtschaftswissenschaftliche Forschungsinstitute, Wirtschaftsverbände

Primäre Kosten

2012: 3 550 000 Euro

2013: 3 336 000 Euro

Gesamtkosten

2012: 5 135 000 Euro

2013: 4 747 000 Euro

Einzelstatistiken

EVAS	Statistikprodukt	Aufgabenart	Berichtsweg	Periodizität	Auskunfts- einheiten
81111	Entstehung und Verwendung des Inlandsprodukts	Berechnung	zentral	vierteljährlich	–
81511	Input-Output-Rechnung	Berechnung	zentral	jährlich	–
81611	Vermögensrechnung	Berechnung	zentral	vierteljährlich	–
81711	Satellitensysteme	Berechnung	zentral	unregelmäßig	–

Weitere Arbeiten

KLR-Nr.	Produkt
38200000	VGR der Länder
44101590	Schaffung der Voraussetzungen zur Ermittlung von Verwendungstabellen zu Herstellungspreisen
44101610	Ermittlung von Investitionen, Abschreibungen und Anlagevermögen militärischer Waffensysteme
45410801	Ermittlung und Bewertung von Möglichkeiten zur Einbeziehung von Land/Immobilien in die Vermögensbilanz (EU-Projekt)
45410901	Entwicklung von Angebots- und Verwendungstabellen zu Vorjahrespreisen (EU-Projekt)
45420301	Prüfung, Darstellung und Umgang mit Transferleistungen von EU-Institutionen in den VGR (EU-Projekt)

Wichtige Veröffentlichungen

Titel	Erscheinungsweise
Fachserie 18, Reihen 1.1 bis 1.5 und 2 sowie Reihe S (Sonderbeiträge)	vierteljährlich, jährlich, unregelmäßig
Beiträge in „Wirtschaft und Statistik“	halbjährlich

Zusätzliche Maßnahmen

Bezeichnung	Beitrag zu Ziel ¹⁾	Prozess	Beginn	Ende	Beteiligung StLÄ
Nachweis von Forschung und Entwicklung als Produktion und Investition in den Volkswirtschaftlichen Gesamtrechnungen	Q1, 3–4; P1–2; B2–3	Konzipieren, Aufbereiten, Analysieren	1/2006	12/2014	nein
Weiterentwicklung der BIP-Schnellrechnung	Q1; W2; P2; B3	Konzipieren, Aufbereiten	1/2007	12/2014	nein
VGR Generalrevision 2014: Einführung der in SNA 2008 und ESVG 2010 vorgegebenen Methoden in der BIP-Berechnung	Q3–4; W2; P2–3; B3	Konzipieren, Aufbereiten, Analysieren	2/2012	12/2014	ja

1) Erläuterung der Ziele s. Kapitel 2.

Ansprechpartner: Albert Braakmann

Nationaleinkommen, Sektorkonten

Kurzbeschreibung

Die Verteilungsrechnung zeigt den Übergang vom im Inland erwirtschafteten Bruttoinlandsprodukt auf das den Inländern zu Verfügung stehende Bruttonationaleinkommen (BNE) und seine Komponenten. Das BNE setzt sich zusammen aus dem Arbeitnehmerentgelt sowie den Unternehmens- und Vermögenseinkommen – zusammen als Volkseinkommen bezeichnet –, den Produktions- und Importabgaben abzüglich Subventionen und den Abschreibungen. Verfügbares Einkommen, Sparen und Finanzierungssaldo sind weitere wichtige Kennzahlen.

Detailliert werden alle Verteilungstransaktionen im Kontensystem der Volkswirtschaftlichen Gesamtrechnungen über die verschiedenen Verteilungsstufen gezeigt. Dabei werden die Transaktionen zwischen den inländischen Sektoren untereinander und mit der übrigen Welt dargestellt. Zu den inländischen Sektoren zählen die nichtfinanziellen und die finanziellen Kapitalgesellschaften, der Staat und die privaten Haushalte einschließlich privater Organisationen ohne Erwerbszweck. Aus dem Konto des Staates ergeben sich dessen Konsumausgaben und mit dem Finanzierungssaldo die für das Staatsdefizit maßgebliche Größe.

Zusätzliche, insbesondere private Haushalte betreffende Bereiche, ergänzen die Darstellung. Hierzu gehören sozioökonomische Analysen der Einkommensverteilung, die Bestimmung der unbezahlten Leistungen privater Haushalte und als neue Aufgabe die Wohlfahrtsmessung.

Hauptverwendungszwecke

- Beschreibung und Analyse der wirtschaftlichen Lage
- Grundlage für Wirtschaftsprognosen, Steuerschätzung und wirtschaftspolitische Entscheidungen
- BNE als Datengrundlage zur Berechnung der Mittel für den EU-Haushalt
- Bruttolöhne und -gehälter als Grundlage für die Rentenanpassung
- Bestimmung des Staatsdefizites für die EU-Haushaltsüberwachung
- Bereitstellung von Daten für die Analyse sozioökonomischer Entwicklung und zur Wohlfahrtsmessung

Hauptnutzer

- Bundesregierung, Bundesministerien
- Europäische Kommission, Eurostat
- EZB, Deutsche Bundesbank
- UN, IWF, OECD
- Sachverständigenrat zur Begutachtung der gesamtwirtschaftlichen Entwicklung, Sozial- und wirtschaftswissenschaftliche Forschungsinstitute, Universitäten, Wirtschaftsverbände
- Medien
- Privatnutzer, Öffentlichkeit

Primäre Kosten

2012: 2 370 000 Euro

2013: 2 604 000 Euro

Gesamtkosten

2012: 3 418 000 Euro

2013: 3 681 000 Euro

Einzelstatistiken

EVAS	Statistikprodukt	Aufgabenart	Berichtsweg	Periodizität	Auskunfts- einheiten
81211	Verteilung und Umverteilung des Nationaleinkommens	Berechnung	zentral	vierteljährlich	–
81311	Einnahmen und Ausgaben des Staates	Berechnung	zentral	vierteljährlich	–
81411	Außenwirtschaft	Berechnung	zentral	vierteljährlich	–
87111	Sozioökonomisches Berichtssystem	Berechnung	zentral	unregelmäßig	–

Weitere Arbeiten

KLR-Nr.	Produkt
44101600	Implementierung der Vorschriften des ESVG2010 zur Erfassung der Rückversicherungstätigkeit (EU-Projekt)
44101680	Darstellung von Standardgarantien in den Konten des Staates (EU-Projekt)

Wichtige Veröffentlichungen

Titel	Erscheinungsweise
Fachserie 18, Reihe 1	vierteljährlich, jährlich
Beiträge in „Wirtschaft und Statistik“	unregelmäßig
Schriftenreihe „Sozioökonomisches Berichtssystem für eine nachhaltige Gesellschaft“	unregelmäßig

Zusätzliche Maßnahmen

Bezeichnung	Beitrag zu Ziel ¹⁾	Prozess	Beginn	Ende	Beteiligung StLÄ
Beteiligung an Staatsfinanzkontrollen der EU und an EU-Task-Forces	Q1–4; P1–3	Konzipieren, Analysieren	1/2006	12/2014	nein
Einzelfallprüfungen, Sektorabgrenzung, schwierige Fälle im Staatssektor	Q1–4	Konzipieren, Analysieren	1/2006	7/2014	nein
Erweiterung der Modellrechnung „Pensionslasten“ vom Bund auf Länder und Gemeinden	Q1, 4; P2	Konzipieren, Aufbereiten, Analysieren	9/2007	12/2014	nein
Wohlfahrtsmessung in den VGR: Aufgreifen der Empfehlungen der Stiglitz-Kommission, Umsetzung von EU- und anderen Initiativen	Q1; P4	Konzipieren	1/2010	12/2014	nein
Umsetzung der verschärften EU-Anforderungen für Staatsfinanzdaten, v. a. der Richtlinie 2011/85/EU	Q2–4; U1; W2; P1–3; B2–3	Konzipieren, Aufbereiten, Analysieren	4/2011	12/2014	nein
Konzeption von Methoden zur Erfassung illegal-krimineller Aktivität (etwa Schmuggel, Drogenhandel) in den VGR	Q2	Konzipieren, Aufbereiten, Analysieren	1/2012	12/2014	nein
Kooperation mit dem Bundesrechnungshof im Bereich der Staatsfinanzstatistik	Q2–4; W3; P3–4	Konzipieren, Unterstützen	1/2014	9/2014	nein

1) Erläuterung der Ziele s. Kapitel 2.



Ansprechpartner: Stefan Gruber

Umweltökonomische Gesamtrechnungen

Kurzbeschreibung

Die Umweltökonomischen Gesamtrechnungen (UGR) sind als Satellitensystem zu den Volkswirtschaftlichen Gesamtrechnungen konzipiert, um Zusammenhänge zwischen Wirtschaft und Umwelt darzustellen. Die Ergebnisse der UGR sind nach den Themenbereichen Material- und Energieflüsse, Nutzung von Fläche und Raum, Umweltzustand sowie Umweltschutzmaßnahmen geordnet. Daneben gibt es Module, die die genannten Fragestellungen übergreifend für spezielle Sektoren wie Verkehr oder Landwirtschaft thematisieren.

Primäre Kosten

2012:	671 000 Euro
2013:	716 000 Euro

Gesamtkosten

2012:	951 000 Euro
2013:	991 000 Euro

Hauptverwendungszwecke

- Ableitung gesamtwirtschaftlicher und sektoraler Indikatoren
- Dateninput für umweltökonomische Modell-Ansätze
- Statistischer Beitrag zur Nachhaltigkeitsstrategie der Bundesregierung
- Strom- und Bestandskonten zu den Wechselwirkungen zwischen Wirtschaft und Umwelt

Hauptnutzer

- BMUB
- Umweltbundesamt (UBA) und Bundesamt für Naturschutz (BfN)
- Eurostat und andere supra- und internationale Institutionen
- Wissenschaft

Einzelstatistiken

EVAS	Statistikprodukt	Aufgabenart	Berichtsweg	Periodizität	Auskunfts- einheiten
85111	Emittentenstruktur (Luftschadstoffe, Abfall, Abwasserentsorgung, etc.)	Berechnung	zentral	jährlich	–
85121	Physische Input-, Outputtabellen	Berechnung	zentral	unregelmäßig	–
85131	Einzelne Materialien	Berechnung	zentral	jährlich	–
85211	Bodennutzung ¹⁾	Berechnung	zentral	4-jährlich	–
85311	Umweltzustandsindikatoren	Berechnung	zentral	unregelmäßig	–
85411	Ausgaben und Anlagevermögen für Umweltschutz	Berechnung	zentral	jährlich	–
85421	Umweltbezogene Steuern und Gebühren	Berechnung	zentral	jährlich	–

1) Ansprechpartnerin: Dr. Ruth Brand.

Weitere Arbeiten

KLR-Nr.	Produkt
38561100	Berichterstattung: Nachhaltige Entwicklung
44101660	UBA-Projekt: Nachhaltiger Konsum
45720701	Gesamtwirtschaftliche Umweltschutzausgabenrechnung

Wichtige Veröffentlichungen

Titel	Erscheinungsweise
Fachserie 3, Reihe 5.1 ¹⁾	jährlich
Fachserie 19, Reihe 6	jährlich
Umweltnutzung und Wirtschaft – Bericht zu den Umweltökonomischen Gesamtrechnungen	jährlich
Beiträge zu den Umweltökonomischen Gesamtrechnungen	unregelmäßig
Nachhaltige Entwicklung in Deutschland – Indikatorenbericht	2-jährlich
Beiträge in „Wirtschaft und Statistik“	jährlich

1) Ansprechpartnerin: Dr. Ruth Brand.

Zusätzliche Maßnahmen

Bezeichnung	Beitrag zu Ziel ¹⁾	Prozess	Beginn	Ende	Beteiligung StLÄ
Nationale und internationale Nachhaltigkeitsberichterstattung, u. a. Erstellung von Indikatorenberichten zur deutschen Nachhaltigkeitsstrategie, Weiterentwicklung von Indikatoren (-Systemen)	Q1; U3; P1	Konzipieren, Aufbereiten, Analysieren	1/2007	12/2018	nein
Mitwirkung an der Revision des internationalen SESA-Handbuchs (System for Integrated Environmental and Economic Accounting)	Q4; W2; P2	Konzipieren	1/2008	12/2014	nein

1) Erläuterung der Ziele s. Kapitel 2.

Ansprechpartner: Bernd Schmidt

Bürokratiekostenmessung

Kurzbeschreibung

Auf nationaler wie europäischer Ebene ist es erklärter politischer Wille, Rechtsvorschriften zu vereinfachen und übermäßige Bürokratie abzubauen. Das Wissen um den Umfang der durch Bürokratieaufwand verursachten Kosten ist dabei eine wichtige Voraussetzung für einen gesteuerten und breit gefächerten Bürokratieabbau. Nach dem „Gesetz über die Einsetzung eines Nationalen Normenkontrollrates“ sind erweiterte Gesetzesfolgenabschätzungen vorzunehmen, damit unnötige Bürokratie bei der Gesetzgebung erst gar nicht entsteht. Die Prüfung des Normenkontrollrates bezieht sich auf alle Folgen eines Regelungsvorschlages inklusive des Erfüllungsaufwands. Der Aufwand zur Erfüllung von gesetzlichen Vorgaben und die Bürokratiekosten nach dem Standardkosten-Modell sind zu ermitteln und auszuweisen.

Das Statistische Bundesamt ist für die einheitliche Anwendung der Methodik und die Durchführung von Messungen zuständig. Es unterstützt die Bundesregierung bei der Berichterstattung und Erfolgskontrolle und berät alle beteiligten Stellen.

Das Produkt Bürokratiekostenmessung besteht im Wesentlichen aus Aufwandserhebungen bei den Adressaten, aus Kostenschätzungen und der Bereitstellung und Pflege zentraler Datenbanken zum Erfüllungsaufwand.

Hauptverwendungszweck

- Entlastung von Wirtschaft, Bürgern und Verwaltung von Informations- und Dokumentationspflichten

Hauptnutzer

- Bundesregierung, Bundestag, Bundesrat, Normenkontrollrat

Primäre Kosten

2012: 4 943 000 Euro

2013: 4 946 000 Euro

Gesamtkosten

2012: 7 137 000 Euro

2013: 6 940 000 Euro

Produkte

KLR-Nr.	Produkt	Produktbeschreibung
11301000	Grundsatzfragen und Methodik der Bürokratiekostenmessung	Grundsatz- und Methodenfragen zur Anwendung des Standardkosten-Modells zur Bürokratiekostenmessung, unter anderem Aufbau und Pflege der Datenbank zur Erfassung der Bürokratiekosten, Qualitätssicherung der Daten, Zusammenarbeit mit Bundesministerien
11302000	Aufwandsermittlung, Kostenschätzung	Messungen bei den Adressaten der Informationspflichten, vor allem zum Zeitbedarf für das Erfüllen einer Informationspflicht

Zusätzliche Maßnahmen

Bezeichnung	Beitrag zu Ziel ¹⁾	Prozess	Beginn	Ende	Beteiligung StLÄ
Integration eines Informationspflichten-Wegweisers in die Datenbank bürokratischer Informations- und Berichtspflichten (WebSKM)	Q1	Konzipieren, Analysieren, Verbreiten	6/2012	9/2015	nein
Bereitstellung neuer nutzerorientierter Funktionen in der Datenbank bürokratischer Informations- und Berichtspflichten (WebSKM)	O1, 4; W2; P1	Konzipieren, Analysieren, Verbreiten	7/2012	12/2014	nein
Projekt „Gebühren im Aufenthaltsrecht“: Untersuchung der Gebührentatbestände aus der Aufenthaltsverordnung	Q1	Konzipieren, Analysieren, Verbreiten	7/2011	7/2014	nein
Optimiertes Meldeverfahren in der sozialen Sicherung (OMS II): Erhalt einer aktuellen Belastungsberechnung für die untersuchten Verfahren und Bewertung der verbliebenen Optimierungsvorschläge hinsichtlich ihrer möglichen finanziellen Auswirkungen	Q1	Konzipieren, Analysieren, Verbreiten	2/2014	12/2014	nein

1) Erläuterung der Ziele s. Kapitel 2.

3.3

Statistikverbreitung

■	Presse- und Öffentlichkeitsarbeit, Auskunftsdienste, Kundenmanagement	154
■	Hauptstadtsservice i-Punkt Berlin	157
■	Internationale Statistik, EDS Europäischer Datenservice	159
■	Bibliothek	161
■	Veröffentlichungen	163
■	Internetangebote	165
■	Forschungsdatenzentrum	167
■	Kooperation mit anderen Staaten	170

Ansprechpartnerin: Doris Stärk

Presse- und Öffentlichkeitsarbeit, Auskunftsdienste, Kundenmanagement

Kurzbeschreibung

Pressearbeit betrifft die Darstellung des Statistischen Bundesamtes und der Statistikprodukte in den Medien. Dazu gehören die Festlegung der Pressepolitik, die Planung, Bearbeitung und Verbreitung von Pressemitteilungen als erste Form der Veröffentlichung statistischer Ergebnisse, die Veranstaltung von Pressekonferenzen, die Durchführung von Interviews und der journalistische Informationsdienst.

Die Presse- und Öffentlichkeitsarbeit zum Zensus 2011 wird wegen ihres Umfangs und ihrer Bedeutung als eigenständiges Produkt unter dem Namen „Zensuskommunikation“ behandelt.

Die generelle Öffentlichkeitsarbeit umfasst Produkte zur Darstellung des Statistischen Bundesamtes nach innen und außen.

Der Statistische Informationsservice ergänzt die spezifischen Auskunftsdienste der Fachstatistiken und koordiniert fachübergreifende Anfragen. Er stellt statistische Ergebnisse auf Anfrage in mündlicher, schriftlicher und elektronischer Form bereit. Ein wichtiges Instrument zur Koordinierung der unterschiedlichen Auskunftsdienste ist ein webbasiertes Kundenmanagementsystem, für dessen Konzeption und Betrieb der Statistische Informationsservice ebenfalls verantwortlich ist.

Hauptverwendungszwecke

- Information der Gesellschaft über statistische Ergebnisse
- Information der Beschäftigten
- Vermittlung eines kunden- und nutzerfreundlichen Erscheinungsbildes
- Förderung der Bekanntheit und Akzeptanz der amtlichen Statistik in der Öffentlichkeit

Hauptnutzer

- Kunden aus Bildung, Wissenschaft und Kultur
- Gewerbliche Wirtschaft
- Partner aus Politik und Gesellschaft
- Medien
- Finanzmärkte
- Beschäftigte des Statistischen Bundesamtes
- Befragte
- Allgemeine Öffentlichkeit
- Private Nutzer der Fachstatistiken

Primäre Kosten

2012: 1 742 000 Euro

2013: 1 604 000 Euro

Gesamtkosten

2012: 2 487 000 Euro

2013: 2 219 000 Euro

Produkte

KLR-Nr.	Produkt	Produktbeschreibung
12301001	Pressearbeit, Informationsdienste, Öffentlichkeitsarbeit	<p>Auswertung des Medienechos, Beratung der Fachabteilungen; Erstellung sowie inhaltliche und technische Bearbeitung und Verbreitung von Pressemitteilungen; Auskunftsdienst für die Presse; Terminplanung (Kalender der Pressemitteilungen); organisatorische und inhaltliche Vorbereitung, Durchführung und Nachbereitung von Pressekonferenzen und Presse Seminaren einschließlich Erstellung des Begleitmaterials</p> <p>Vorbereitung, Gestaltung, Standbau, Betreuung, Standdienst bei Messen;</p> <p>Betreuung von Besuchergruppen am Sitz des Statistischen Bundesamts</p> <p>Kundenmonitoring: Konzeption und Durchführung hausweiter und spezieller Kundenbefragungen und -analysen für alle Kommunikations- und Verbreitungsmedien</p> <p>Kostenfreie Auskünfte und Auskünfte mit spezieller Recherche gegen Kostenerstattung, Koordinierung von Anfragen, die mehrere Fachbereiche betreffen und deshalb von diesen parallel bearbeitet werden</p>
12302001	Kundenmanagement, Zensuskommunikation, Social Web	<p>Grundsatzfragen und konzeptionelle Weiterentwicklung der Kommunikation zum Zensus 2011; Weiterentwicklung und Evaluierung sowie redaktionelle Betreuung des Internetauftritts „www.zensus2011.de“</p> <p>Inhaltliche und technische Koordinierung des laufenden Betriebs des Kundenmanagementsystems (KMS)</p> <p>Konzeption und Kommunikation mit Online-Communities und in sozialen Netzwerken</p>

Wichtige Veröffentlichungen

Titel	Erscheinungsweise
Pressebroschüren zu Pressekonferenzen	ca. 15 pro Jahr
Pressemitteilungen	ca. 550 pro Jahr

Zusätzliche Maßnahmen

Bezeichnung	Beitrag zu Ziel ¹⁾	Prozess	Beginn	Ende	Beteiligung StLÄ
Konzept Kundenmonitoring (Verknüpfung von Kunden- und Feedbackbefragungen, Analysen aus dem Kundenmanagementsystem und anderen Instrumenten)	Q1; W2	Konzipieren, Verbreiten	9/2012	8/2014	nein
Presse- und Öffentlichkeitsarbeit für den Zensus 2011	Q1, 6	Verbreiten	1/2007	12/2015	ja
Imagebefragung 2012	Q1, 6	Konzipieren, Daten gewinnen, Aufbereiten, Analysieren	11/2012	4/2014	nein
Entwicklung und Erstellung von Kurzvideos für das Informationsangebot unter www.destatis.de	Q1, 6; B1, 3	Verbreiten	1/2012	12/2015	nein
Entwicklung und Umsetzung einer Strategie zur konsistenten Integration der Zensusergebnisse in das Internet-Angebot unter www.destatis.de	Q1, 6	Analysieren, Verbreiten	5/2013	12/2015	nein
Verbesserung des Zugangs zum Datenangebot der Bundesstatistik über das Open-Government-Portal www.govdata.de	Q6	Konzipieren, Analysieren, Verbreiten	4/2013	12/2014	nein
Anpassung der Online-Angebote des Statistischen Bundesamts für die Darstellung auf mobilen Geräten	Q6	Verbreiten, Unterstützen	2/2014	12/2015	nein

1) Erläuterung der Ziele s. Kapitel 2.

Ansprechpartnerin: Claudia Brunner

Hauptstadtsservice i-Punkt Berlin

Kurzbeschreibung

Der i-Punkt Berlin ist die Servicestelle und Dienstort des Statistischen Bundesamtes in der Hauptstadt. Er berät politische und politiknahe Institutionen in Berlin und gewährleistet die schnelle und unmittelbare Bereitstellung statistischer Informationen. Im Deutschen Bundestag bedient ein Servicebüro den Statistikbedarf von Abgeordneten und Gremien. Statistische Informationen werden auch proaktiv an die Zielgruppen vermittelt. So bietet das i-Punkt-Forum Hintergrundgespräche und Querschnittsveranstaltungen zu Ergebnissen der Statistik an. Nutzer von Mikrodaten aus der Wissenschaft können das Forschungsdatenzentrum im i-Punkt Berlin nutzen. Die Logistik des Standortes wird durch ein Geschäftszimmer und den IT-Support unterstützt.

Hauptverwendungszwecke

- Statistikberatung und Unterstützung der parlamentarischen Arbeit
- Verbreitung amtlicher Statistiken
- Stärkung der Außenwahrnehmung der Statistik
- Statistikberatung und Unterstützung der Arbeit von politischen und politiknahen Institutionen
- Fachlicher Austausch mit den Zielgruppen
- Zugang zu Mikrodaten für die Wissenschaft

Hauptnutzer

- Abgeordnetenbüros, Fraktionen und Wissenschaftliche Dienste im Deutschen Bundestag sowie deutsche Mitglieder des Europäischen Parlaments
- Bundesregierung, Bundesministerien, ausländische Botschaften, deutsche Auslandsvertretungen
- Landesvertretungen
- Wirtschafts- und Sozialverbände
- Forschungsinstitute

Primäre Kosten

2012: 370 000 Euro

2013: 394 000 Euro

Gesamtkosten

2012: 525 000 Euro

2013: 542 000 Euro

Produkte

KLR-Nr.	Produkt	Produktbeschreibung
12401000	Hauptstadtservice, Servicebüro Bundestag, Anfragenmanagement, Public Affairs	Koordinierung und zentrale Beantwortung statistischer Anfragen von politischen Institutionen; Servicebüro im Deutschen Bundestag; Kommunikation der Statistik in der Hauptstadt (z. B. Präsenz bei Veranstaltungen der Bundesministerien, proaktive Information von Ausschüssen und Fraktionen des Bundestages, STATISTIKBRIEF); Veranstaltungen im i-Punkt-Forum zur Förderung des Statistikdialogs (Hintergrundgespräche, Querschnittsveranstaltungen)

Zusätzliche Maßnahmen

Bezeichnung	Beitrag zu Ziel ¹⁾	Prozess	Beginn	Ende	Beteiligung StLÄ
Durchführung von Hintergrundgesprächen mit wichtigen Hauptstadtkunden über aktuelle gesellschaftspolitische Themen	Q6; P	Analysieren, Verbreiten	1/2010	12/2014	nein
Erstellung eines periodischen E-Newsletters (STATISTIKBRIEF) für Hauptstadtkunden (politische Institutionen)	Q6; P	Analysieren, Verbreiten, Unterstützen	1/2010	12/2014	nein
Teilnahme an Ausschüssen, Fraktionen und Fraktionsarbeitsgruppen des Bundestages	Q6; P	Analysieren, Verbreiten, Unterstützen	9/2010	12/2015	nein
Unterstützung der externen Kommunikation zu den Europawahlen 2014	Q6; P	Analysieren, Verbreiten, Unterstützen	1/2014	3/2015	nein
Kommunikation als Dienstleister und Wissensträger für den 18. Deutschen Bundestag	Q6; P	Analysieren, Verbreiten, Unterstützen	2/2014	12/2016	nein

1) Erläuterung der Ziele s. Kapitel 2.

Ansprechpartnerin: Claudia Brunner

Internationale Statistik, EDS Europäischer Datenservice

Kurzbeschreibung

Die Internationale Statistik bietet Informationen über nahezu alle Länder, Regionen und Wirtschaftsräume dieser Welt.

Das Webportal www.destatis.de/international bietet Zugang zu Basisindikatoren für alle 193 UN-Mitgliedstaaten, statistische Länderprofile zu den G20-Staaten sowie thematische Wegweiser zu statistischen Institutionen weltweit. Darüber hinaus werden Veröffentlichungen und Pressemitteilungen mit internationalen Ländervergleichen erstellt. Der Infoservice International flankiert den Webservice und berät Nutzer bei der Datensuche. Das Ende 2013 geschaffene Internetportal www.destatis.de/europa bietet einen direkten Einstieg in die amtliche EU-Statistik. Für Fragen zur EU-Statistik steht der EDS Europäischer Datenservice zur Verfügung, der in Kooperation mit Eurostat deutschsprachige Nutzer berät.

Hauptverwendungszwecke

- Unterstützung von Gesellschaft und Wirtschaft bei der Suche nach Statistiken zur EU und zu allen Staaten weltweit
- Verbreitung von statistischen Produkten zur EU- und zur internationalen Statistik
- Darstellung von statistischen Ländervergleichen, insbesondere im Vergleich zu Deutschland
- Unterstützung von Entscheidungsträgern und Medien durch Informationsvermittlung zu Entwicklungen in den anderen Staaten der EU und zu allen Ländern jenseits der Europäischen Union
- Weiterentwicklung des europäischen statistischen Verbreitungssystems in Kooperation mit Eurostat und dem European Statistical Data Support Netzwerk

Hauptnutzer

- Bildung, Wissenschaft und Forschung
- Wirtschaft und Wirtschaftsverbände
- Politik und Verwaltung auf nationaler und internationaler Ebene
- Medien
- Privatanutzer und Öffentlichkeit

Primäre Kosten

2012:	793 000 Euro
2013:	749 000 Euro

Gesamtkosten

2012:	1 000 000 Euro
2013:	922 000 Euro

Produkte

KLR-Nr.	Produkt	Produktbeschreibung
12402000	Europäische und internationale Statistik	Infoservice International, Bereitstellung eines Webportals zur internationalen Statistik mit Basisindikatoren und statistischen Links zu allen G20-Staaten; Erstellung von internationalen Beiträgen in Veröffentlichungen des Statistischen Bundesamts (z. B. Kapitel „Internationales“ im Statistischen Jahrbuch, Datenreport, STATmagazin, Auf einen Blick); Bereitstellung eines Webportals zur amtlichen europäischen Statistik
41200010 41200011 41200013	EDS Europäischer Datenservice	Unterstützung aller deutschsprachigen Nutzer bei der Suche nach Daten und Veröffentlichungen zur EU und ihren Mitgliedstaaten, nach Methodiken und bei der Lösung technischer Datenzugangsprobleme; Management des mit Eurostat geschlossenen Vertrags zur Verbreitung von EU-Statistiken; Zusammenarbeit mit den Partnern im European Statistical Data Support Netzwerk; Durchführung von Öffentlichkeitsmaßnahmen zur Erhöhung der Wahrnehmung amtlicher europäischer Statistiken

Zusätzliche Maßnahmen

Bezeichnung	Beitrag zu Ziel ¹⁾	Prozess	Beginn	Ende	Beteiligung StLÄ
Realisierung von europäischen und internationalen Ländervergleichen in Produkten des Statistischen Bundesamts	Q4; W2	Aufbereiten, Analysieren, Verbreiten	10/2010	12/2014	nein
EDS Europäischer Datenservice 2014–2018: Beratung zur EU-Statistik für deutschsprachige Nutzer	Q4, P2	Aufbereiten, Analysieren, Verbreiten, Unterstützen	1/2014	9/2018	nein

1) Erläuterung der Ziele s. Kapitel 2.

Ansprechpartnerin: Doris Stärk

Bibliothek

Kurzbeschreibung

Die Bibliothek des Statistischen Bundesamtes am Dienstort Wiesbaden ist die größte Spezialbibliothek für Statistik in Deutschland. Hauptaufgabe ist die Literatur- und Informationsversorgung für das Statistische Bundesamt. Der Bestand umfasst rund 500 000 Medieneinheiten (wie Bücher, CD-ROM, Zeitschriftenbände) sowie etwa 1 200 laufende Zeitschriften. Auch externe Nutzer können über die Internetseite www.destatis.de („Presse & Service“ > „Bibliothek“) online auf den Katalog der Bibliothek zugreifen und die Arbeitsplätze im Lesesaal im Wiesbadener Hauptgebäude nutzen.

Hauptverwendungszweck

- Versorgung mit aktuellen Informationen, wissenschaftlicher Literatur zur Recherche, Hintergrundmaterial und Nachschlagewerken

Hauptnutzer

- Beschäftigte des Statistischen Bundesamtes
- Wissenschaftler, Studierende
- Privatanutzer, Öffentlichkeit

Primäre Kosten

2012:	940 000 Euro
2013:	846 000 Euro

Gesamtkosten

2012:	1 109 000 Euro
2013:	929 000 Euro

Produkte

KLR-Nr.	Produkt	Produktbeschreibung
12308001	Bibliothek	Literatur- und Informationsversorgung für das Statistische Bundesamt und die Öffentlichkeit; aktive Fernleihe, Zusammenarbeit mit bibliothekarischen Einrichtungen; zunehmend IT-gestützte Ausrichtung der Bibliothek, z. B. durch Publikationenserver

Zusätzliche Maßnahmen

Bezeichnung	Beitrag zu Ziel ¹⁾	Prozess	Beginn	Ende	Beteiligung StLÄ
Digitalisierung von Eigenveröffentlichungen	Q6	Verbreiten, Unterstützen	2/2013	7/2019	nein
Aufbau der Archivierung von Online-Publikationen der Statistischen Ämter des Bundes und der Länder („statistische Bibliothek“)	Q6; U3; W2; P3; B2	Verbreiten, Unterstützen	8/2010	12/2015	ja

1) Erläuterung der Ziele s. Kapitel 2.

Ansprechpartnerin: Doris Stärk

Veröffentlichungen

Kurzbeschreibung

Die Produktklasse Veröffentlichungen umfasst Redaktion, Lektorat und Gestaltung von Veröffentlichungen des Statistischen Bundesamtes. Neben zahlreichen Veröffentlichungen zu Fachthemen werden Querschnittsveröffentlichungen wie das Statistische Jahrbuch oder der Datenreport herausgegeben. Mit einem umfangreichen Spektrum an Broschüren in gedruckten und elektronischen Formaten werden Maßnahmen der Öffentlichkeitsarbeit unterstützt. Zunehmend an Bedeutung gewinnen auch die Gemeinschaftsveröffentlichungen mit den Statistischen Ämtern der Länder. Ein ganz wichtiges Produkt ist die monatliche Herausgabe der wissenschaftlichen Zeitschrift „Wirtschaft und Statistik“.

Zur Produktklasse Veröffentlichungen zählen auch das Management der vertraglichen Beziehungen zu Vertriebs- und Kooperationspartnern, Preis- und Auflagenpolitik und das Aufstellen damit einhergehender Vermarktungsgrundsätze sowie das Regeln von Verbreitungsrechten von Daten des Amtes durch Dritte.

Hauptverwendungszweck

- Verbreitung statistischer Ergebnisse

Hauptnutzer

- Externe Nutzer aller Gruppen
- Statistische Ämter

Primäre Kosten

2012: 1 467 000 Euro

2013: 1 267 000 Euro

Gesamtkosten

2012: 2 091 000 Euro

2013: 1 769 000 Euro

Produkte

KLR-Nr.	Produkt	Produktbeschreibung
12306001	Grafik und Design, Printredaktion	Statistische Grafiken, Bildsprache, Entwicklung neuer Produkte und Anpassung des Corporate Designs an aktuelle Anforderungen Konzeption, Redaktion, Layout und Grafiken für Veröffentlichungen des Statistischen Bundesamtes wie z. B. Statistisches Jahrbuch, Fachberichte, Broschüren, Schriftenreihe „Statistik und Wissenschaft“
12307001	Wirtschaft und Statistik, Datenreport	Redaktion des Monatsheftes „Wirtschaft und Statistik“, einschl. wöchentlicher Aktualisierung des Tabellenteils für das Internetangebot (Statistische Wochenberichte) sowie Redaktion der mehrjährlich erscheinenden Querschnittsveröffentlichung „Datenreport – der Sozialbericht für Deutschland“
12308001	Vertrieb	Vertrieb und Marketing: Kooperation mit Vertriebspartner, Pflege der Frei- und Austauschverteiler, Lizenzwesen

Zusätzliche Maßnahmen

Bezeichnung	Beitrag zu Ziel ¹⁾	Prozess	Beginn	Ende	Beteiligung StLÄ
Neukonzeption der Zeitschrift „Wirtschaft und Statistik“: Neugestaltung der Tabellen und Grafiken sowie Modernisierung des Layouts und Anpassung an aktuelle Standards	Q1, 3, 6; U3; W2; B2–3	Verbreiten	12/2013	3/2015	nein

1) Erläuterung der Ziele s. Kapitel 2.

Ansprechpartnerin: Doris Stärk

Internetangebote

Kurzbeschreibung

Das Produkt Internetangebote umfasst die Verbreitung der Ergebnisse, Leistungen und Angebote der amtlichen Statistik sowie die Nutzerbetreuung. Über das Internet wird sowohl die informationelle Grundversorgung der Bevölkerung sichergestellt als auch die regelmäßige Versorgung professioneller Kunden mit Fachinformationen. Darüber hinaus erfolgt eine Integration der Angebote zur Datenerhebung und zur methodischen Weiterentwicklung der Statistik. Die zentrale Internetredaktion koordiniert und pflegt die Verbindungen zu anderen Datenanbietern unseres Hauses oder der amtlichen Statistik (zum Beispiel Bundeswahlleiter, Statistikportal der Statistischen Ämter des Bundes und der Länder). Das Internetangebot umfasst auch elektronische Standardprodukte als Downloads.

Eine Säule des Internetangebotes ist die Datenbank GENESIS. GENESIS-Online enthält das umfassendste Angebot von täglich aktualisierten statistischen Daten.

Hauptverwendungszwecke

- Tagesaktuelle Versorgung aller Nutzerkreise mit Informationen und Ergebnissen der amtlichen Statistik
- Bereitstellung statistischer Ergebnisse in einem einheitlichen und kohärenten Informationssystem über die Zeit hinweg mit voller Dokumentation der Metadaten

Hauptnutzer

- Politik und Verwaltung auf nationaler und internationaler Ebene
- Bildung, Wissenschaft und Kultur
- Wirtschaft
- Informationsdienstleister
- Privatanutzer der Fachstatistiken, Öffentlichkeit

Primäre Kosten

2012: 1 407 000 Euro

2013: 1 418 000 Euro

Gesamtkosten

2012: 2 099 000 Euro

2013: 2 051 000 Euro

Produkte

KLR-Nr.	Produkt	Produktbeschreibung
12303001	Online-Redaktion	Zentrale Internetredaktion, Nutzerservice
12304001	GSB-Administration und Webdienste, GENESIS-Online, Intranet	Administration und Weiterentwicklung des Content-Management-Systems (GSB), technische Weiterentwicklung des Internetauftritts, zentrale Intranetredaktion Datenbank GENESIS: Datenbereitstellung für GENESIS und GENESIS-Online sowie Betreuung der Nutzer
12305001	Elektronische Veröffentlichungen, STATmagazin, Bund-Länder-Veröffentlichungen	Redaktion, Grundsatzfragen und Weiterentwicklung elektronischer Publikationen (Klassifikationen, Qualitätsberichte, Fachberichte, STATmagazin, Schriftenreihe „Statistik und Wissenschaft“, Bund-Länderveröffentlichungen, Fachserien und Sonderveröffentlichungen), Erstellung des Veröffentlichungskatalogs, Management des Themenbereichs Publikationen auf der Webseite des Statistischen Bundesamts, Nutzerberatung

Ansprechpartner: Prof. Dr. Manfred Ehling

Forschungsdatenzentrum

Kurzbeschreibung

Die Bereitstellung von Einzelangaben (statistischen Mikrodaten) für wissenschaftliche Zwecke ist seit dem 1. August 2013 in § 3 BStatG als Aufgabe des Statistischen Bundesamtes kodifiziert.

Das Forschungsdatenzentrum des Statistischen Bundesamtes ermöglicht – ebenso wie das Forschungsdatenzentrum der Statistischen Ämter der Länder – der Wissenschaft den geregelten Zugang zu den amtlichen Mikrodaten. Ausgerichtet an den Nutzeranforderungen werden die Forschungsdatenzentren, unter Beachtung der gesetzlichen Geheimhaltungsbedingungen, den Zugang zu den amtlichen Einzeldaten für die Wissenschaft weiter ausbauen.

Neben dem Angebot, amtliche Mikrodaten auch in den geschützten Räumen der amtlichen Statistik an Gastwissenschaftlerarbeitsplätzen oder über die kontrollierte Datenfernverarbeitung zu nutzen, wird den Wünschen aus der Wissenschaft folgend, auch das Angebot an Scientific Use Files deutlich erweitert.

Hauptverwendungszweck

- Verbesserung der informationellen Infrastruktur

Hauptnutzer

- Bildung, Wissenschaft und Kultur
- Sozial- und wirtschaftswissenschaftliche Forschungsinstitute

Primäre Kosten

2012:	734 000 Euro
2013:	779 000 Euro

Gesamtkosten

2012:	1 219 000 Euro
2013:	1 171 000 Euro

Produkte

KLR-Nr.	Produkt	Produktbeschreibung
12205000	Forschungsdatenzentrum ¹⁾	<p>Nationaler infrastruktureller und methodischer Nutzerservice für die Wissenschaft:</p> <ul style="list-style-type: none"> – Grundsatzfragen des nationalen Datenzugangs – Bereitstellung von Mikrodaten (Erstellung, Weiterentwicklung und Pflege von Scientific Use Files, Public Use Files und CAMPUS-Files; Organisation und Betreuung der kontrollierten Datenfernverarbeitung und der Gastwissenschaftlerarbeitsplätze im Statistischen Bundesamt) – Kontaktpflege zu wirtschaftswissenschaftlichen Institutionen und Gesellschaften (u. a. Rat für Sozial- und Wirtschaftsdaten) – Organisation von wissenschaftlichen Veranstaltungen, Pflege des Metadatenystems der Forschungsdatenzentren der Statistischen Ämter des Bundes und der Länder – Methodik des Zugangs zu Mikrodaten des Zensus – Geschäftsstelle „Kombinierte Firmendaten für Deutschland“ <p>Forschungsprojekte sowie internationale Fragen des Datenzugangs:</p> <ul style="list-style-type: none"> – Grundsatzfragen des internationalen Datenzugangs – Mikrodatenzugang zu europäischen Daten
44610070	FP7: Data without Boundaries	EU-Projekt
44610080	ESS-net-Projekt „Decentralised and Remote Access to Confidential Data in the ESS“ (EU-Projekt)	EU-Projekt

1) In dieser Produktklasse weicht die Nummerierung der Produkte vom System der KLR des Statistischen Bundesamtes ab.

Wichtige Veröffentlichungen

Titel	Erscheinungsweise
Beiträge in der Reihe „Statistik und Wissenschaft“	unregelmäßig
FDZ-Arbeitspapiere	unregelmäßig
CAMPUS FILES – Public Use Files für die wissenschaftliche Lehre	unregelmäßig

Zusätzliche Maßnahmen

Bezeichnung	Beitrag zu Ziel ¹⁾	Prozess	Beginn	Ende	Beteiligung StLÄ
Konzept zur Bereitstellung von Mikrodaten für die Öffentlichkeit im Rahmen des Open-Government-Portals des BMI („govdata.de“)	Q1, 5–6	Konzipieren	4/2013	7/2015	ja
Konzept zur Bereitstellung von Mikrodaten für die internationale Wissenschaft	Q1, 5–6	Konzipieren	4/2013	4/2014	ja
Bereitstellung der Mikrodaten des Zensus für die Wissenschaft	Q6	Konzipieren, Analysieren, Verbreiten	1/2011	12/2016	ja

1) Erläuterung der Ziele s. Kapitel 2.

Ansprechpartner: Bernd Störtzbach

Kooperation mit anderen Staaten

Kurzbeschreibung

Das Statistische Bundesamt engagiert sich seit Beginn der neunziger Jahre beim Aufbau und der Weiterentwicklung statistischer Systeme anderer Staaten. Der Auftrag dazu resultiert aus den Abkommen über Partnerschaft und Zusammenarbeit in Europa, Staatsverträgen mit den Partnerländern und bilateralen Vereinbarungen mit statistischen Ämtern. Die Kooperation soll Ländern, die der EU beitreten wollen, bei der Übernahme des *acquis communautaire* helfen. Außerdem unterstützt sie den Aufbau und die Umstrukturierung der amtlichen Statistik in den GUS-Ländern, in China der Mongolei und anderen Ländern.

Beschäftigte des Statistischen Bundesamtes schulen Fachkollegen vor Ort in Trainingskursen, beraten in Experteneinsätzen bei der Übertragung internationaler Standards auf nationale Gegebenheiten und betreuen Delegationen ausländischer Besucher in Deutschland. Das Beratungsspektrum umfasst fachstatistische, organisatorische und institutionelle Aspekte.

Auftraggeber sind in der Regel internationale Organisationen wie die Europäische Union oder die Weltbank.

Kooperationsprojekte können über mehrere Jahre laufen oder auch aus Ad-hoc-Maßnahmen bestehen. Besonders wichtig sind „Twinning-Projekte“: eine enge Partnerschaft zwischen gleichartigen öffentlichen Institutionen, die über den reinen Implementierungszeitraum des Projektes hinausläuft.

Hauptverwendungszwecke

- Unterstützung und Beratung der Partnerländer in statistischen Fragen
- die Vorbereitung von EU-Beitrittskandidatenländern auf den Beitritt durch die Übernahme des *acquis communautaire*
- Beratungen zur Übernahme von EU-Standards in ausgewählten Bereichen in Staaten der Europäischen Nachbarschaftsregion (ENP)
- die Unterstützung der Nachfolgestaaten der ehemaligen Sowjetunion bei der Heranführung an internationale Standards
- die Unterstützung asiatischer Staaten, insbesondere China

Hauptnutzer

- Statistische Institutionen in den Partnerländern
- UN, OECD, Weltbank, IWF, ILO

Primäre Kosten

2012: 1 129 000 Euro

2013: 1 839 000 Euro

Gesamtkosten

2012: 1 398 000 Euro

2013: 2 128 000 Euro

Produkte

KLR-Nr.	Produkt	Produktbeschreibung
12104000 12105000	Bilaterale und internationale Kooperation, Berichtssysteme, Auslandsdienstreisepanung	<ul style="list-style-type: none"> – Grundsätze der Entwicklung und Koordinierung von bilateralen und multinationalen Projekten der Statistik-Kooperation – Schwerpunkte: Kandidaten-, Nachbarschafts- und Entwicklungsländer, Asien, Russland, GUS-Länder – Konzepte zur Maßnahmenplanung (Akquisition): Experteneinsätze, Studienaufenthalte, Seminare und Informationsbesuche – Vertragsangelegenheiten der Statistik-Kooperation – Projektcontrolling und Berichterstattung – Bilaterale Zusammenarbeit mit Partnerämtern im Ausland (außer EU/EFTA-Staaten) – Projektbezogene Kooperation, besonders Twinning-Projekte – Zusammenarbeit mit internationalen Gremien – Veröffentlichungen und Präsentationen über Programme und Projekte der Statistik-Kooperation – Verbindung zu den für die Entwicklungshilfe zuständigen Organisationen: UNDP („Development Programme“ der Vereinten Nationen), Paris 21, Development Assistance Committee (DAC) der OECD – Pflege von Projektdatenbanken, Portfoliodatenbanken

Wichtige Veröffentlichungen

Titel	Erscheinungsweise
Statistik ohne Grenzen	halbjährlich/jährlich

Zusätzliche Maßnahmen

Bezeichnung	Beitrag zu Ziel ¹⁾	Prozess	Beginn	Ende	Beteiligung StLÄ
Unterstützung des mazedonischen Statistikamtes bei der Übernahme des gemeinschaftlichen Besitzstandes der EU im Rahmen eines EU-Twinning-Projektes	P2; B3	Verbreiten, Unterstützen, Führen	9/2011	9/2014	ja
MONSTAT – Strengthening the National Statistical System of Mongolia	P2; B3	Verbreiten, Unterstützen, Führen	1/2010	12/2014	ja
Weltbankfinanziertes Twinningprojekt zur Verbesserung der Statistik in Kasachstan	P2; B3	Verbreiten, Unterstützen, Führen	9/2012	12/2017	ja
Projekt zur Heranführung der amtlichen Statistik der Türkei an den gemeinschaftlichen Besitzstand der EU (USST III)	P2; B3	Verbreiten, Unterstützen, Führen	1/2008	1/2015	ja

1) Erläuterung der Ziele s. Kapitel 2.

3.4

Interne Leistungen

■	Verwaltung	
	■ Organisation, Qualitätsmanagement, Controlling	174
	■ Haushalt, betriebswirtschaftliches Rechnungswesen	176
	■ Interne Dienste	178
	■ Personal, Aus- und Fortbildung	181
	■ Rechtsfragen der Verwaltung	184
	■ Interne Revision	186
■	Informationstechnik	
	■ IT-Management und Standards	188
	■ IT-Unterstützung des Geschäftsprozesses	191
	■ Informations- und Wissensmanagement	195

Ansprechpartner: Hans-Peter Lüüs

Organisation, Qualitätsmanagement, Controlling

Kurzbeschreibung

Zur Organisationsentwicklung im Statistischen Bundesamt gehören die herkömmliche Aufbau- und Ablauforganisation mit den Instrumenten Organisations- und Geschäftsverteilungsplan, Geschäftsordnung, Arbeitsplatzbeschreibungen und -bewertungen, Personalbedarfsermittlungen, Prozessmanagement, Ideenmanagement (Ideenbörse) sowie der Koordinierung von Wirtschaftlichkeitsbetrachtungen.

Das Qualitätsmanagement („Qualitätsoffensive Statistik“) basiert auf dem EFQM-Konzept (European Foundation for Quality Management). Zum Controlling gehört die Begleitung und Unterstützung des jährlichen Planungszyklus, insbesondere der Leitungsklausurtagung und Jahresarbeitsplanungen sowie das Nachhalten der dabei vereinbarten Maßnahmen und Meilensteine.

Für den Statistischen Verbund wird jährlich ein Arbeits- und Zeitplan für dezentrale Bundesstatistiken erstellt und dessen Umsetzung mit einem Termincontrolling überwacht. Die Langzeitarchivierung digitaler Mikrodaten im Statistischen Verbund ist mit Hilfe von jährlichen Archivierungs- und Lösungsplänen auf der Grundlage einer Archivierungsmanagement-Datenbank fachlich zu betreuen.

Hauptverwendungszwecke

- Ressourceneinsatz
- Verwaltungsmodernisierung
- Qualitätssicherung
- Zusammenarbeit im Statistischen Verbund

Hauptnutzer

- Amtsleitung, Fachbereiche des Statistischen Bundesamtes
- Statistische Ämter der Länder
- BMI (als Dienstaufsicht)

Primäre Kosten

2012: 1 311 000 Euro

2013: 1 377 000 Euro

Die primären Kosten sind auf die unterstützten Aufgabenbereiche (Forschung/Entwicklung/Grundsatzfragen, Statistikproduktion und -verbreitung) umgelegt und in deren Gesamtkosten enthalten.

Produkte

KLR-Nr.	Produkt	Produktbeschreibung
11101000	Organisation, Qualitätsmanagement, Personalbemessung	<p>Ausarbeitungen und Stellungnahmen zur Aufbau- und Ablauforganisation des Amtes; Organisationsplan; Geschäftsverteilungsplan; Geschäftsordnung; Leitfäden zu Projektmanagement und Wirtschaftlichkeitsberechnungen; Durchführung von Personalbedarfsermittlungen; Weiterentwicklung und Pflege der Datenbanken TEA und EDA</p> <p>Betreuung des Organisationsinstruments EFQM (Qualitäts-offensive Statistik); Organisation von QM-Selbst- und Fremdbewertungen; Erstellung von Qualitätsberichten</p> <p>Ideenbörse (amtsinternes Ideenmanagement), Verbindung zum Ideenmanagement des Bundesministeriums des Innern („Idee 21“)</p>
11102000	Controlling, Prozessmanagement	<p>Betreuung der jährlichen Leitungsklausurtagung und der Jahresarbeitsplanung; Maßnahmencontrolling, Entwicklung und Durchführung eines hausweiten Prozessmanagements</p> <p>Mitwirkung an der Organisation von Leistungs-, Unterstützungs- und Führungsprozessen im Amt und im Statistischen Verbund; Steuerung und Dokumentation der Archivierung digitaler Mikrodaten im Verbund</p> <p>Arbeits- und Zeitplanung sowie Terminüberwachung für Bundesstatistiken und koordinierte Länderstatistiken; Führen des einheitlichen Verzeichnisses für Bundes- und koordinierte Länderstatistiken (EVAS)</p> <p>Betrieb des Archivierungsmanagementsystems des Statistischen Verbundes für digitale Mikrodaten</p>

Wichtige Veröffentlichungen

Titel	Erscheinungsweise
Organisationsplan	monatlich

Zusätzliche Maßnahmen

Bezeichnung	Beitrag zu Ziel ¹⁾	Prozess	Beginn	Ende	Beteiligung StLÄ
Benchmarking von Unterstützungsprozessen (Pilotuntersuchung für Prozesse der Verwaltung)	W1; B3	Unterstützen, Führen	11/2013	10/2014	nein
Prüfung der Einführung eines Sets von strategischen Kennzahlen	B2–3	Konzipieren, Unterstützen, Führen	12/2013	5/2014	nein
Neuausrichtung des Auskunftsdienstes	W1–2	Verbreiten	12/2013	12/2015	nein
Identifizierung von Teilprozessen zur Anwendung möglicher alternativer Modelle zur Leistungserstellung	W1–2	Konzipieren, Unterstützen, Führen	11/2012	11/2014	nein

1) Erläuterung der Ziele s. Kapitel 2.

Ansprechpartner: Ralf Bender

Haushalt, betriebswirtschaftliches Rechnungswesen

Kurzbeschreibung

Die Produktklasse Haushalt umfasst alle Vorgänge in Verbindung mit dem Haushalt des Statistischen Bundesamtes sowie der in Verwaltungsgemeinschaft zu betreuenden Behörden (Sachverständigenrat zur Begutachtung der gesamtwirtschaftlichen Entwicklung, Bundesinstitut für Bevölkerungsforschung, Bundesinstitut für Sportwissenschaft) von der Planung und Aufstellung über Bewirtschaftung und Vollzug bis zur Rechnungslegung.

Das betriebswirtschaftliche Rechnungswesen hat zum Ziel, zuverlässige Daten über Ressourcenverbrauch und Ressourcenaufkommen in der jeweiligen Periode zu ermitteln. Damit liefert die KLR Informationen darüber, für welche Produkte die eingesetzten Ressourcen verbraucht wurden.

Hauptverwendungszweck

- Finanzielle Steuerung der Behörde

Hauptnutzer

- Amtsleitung, Fachbereiche des Statistischen Bundesamtes
- BMI (als Fach- und Dienstaufsicht)
- Deutscher Bundestag

Primäre Kosten

2012: 1 599 000 Euro

2013: 1 468 000 Euro

Die primären Kosten sind auf die unterstützten Aufgabenbereiche (Forschung/Entwicklung/Grundsatzfragen, Statistikproduktion und -verbreitung) umgelegt und in deren Gesamtkosten enthalten.

Produkte

KLR-Nr.	Produkt	Produktbeschreibung
11103000	Haushalt, Kosten- und Leistungsrechnung	<p>Haushalts-, Kassen- und Rechnungswesen:</p> <ul style="list-style-type: none"> – Erstellen der Haushalts- und Finanzplanungsunterlagen (einschließlich Beiträge) – Mitwirken am Haushaltsaufstellungsverfahren – Verteilen und Bewirtschaften von Haushaltsmitteln – Abwicklung des Zahlungsverkehrs – Beteiligen an haushaltsrechtlichen Fragen – Haushalterisches Berichtswesen, Haushaltsabschluss <p>Drittmittelmanagement (Budgetierung):</p> <ul style="list-style-type: none"> – Führen der Abteilungsbudgets <p>Finanzbuchhaltung:</p> <p>Verbuchung der Sachausgaben und Einnahmen nach dem Prinzip der doppelten Buchführung in der Software Mach c/s; Online-Übermittlung an das Haushalts-, Kassen- und Rechnungswesen des Bundes (HKR-Schnittstelle)</p> <p>Kosten- und Leistungsrechnung, Produkthaushalt:</p> <p>Unterstützung der Führungsebenen mit KLR-Informationen</p> <ul style="list-style-type: none"> – Sammeln und Aufbereiten von KLR-Daten – KLR-Berichtswesen – Aufrechterhaltung und Weiterentwicklung des fachlichen KLR-Systems

Ansprechpartner: Ralf Bender

Interne Dienste

Kurzbeschreibung

Interne Dienste der Verwaltung beziehen sich auf Liegenschaften, auf Beschäftigte und auf Produkte. Zusammen mit der IT-Infrastruktur bilden sie das unverzichtbare Gerüst, das den Geschäftsbetrieb erst ermöglicht.

Betreuung von Baumaßnahmen, Reinigungs- und Pfortnerdienst, Objektschutz – dies alles zielt auf den reibungslosen Betrieb der Liegenschaften des Statistischen Bundesamtes.

Auf den Menschen zielen dagegen alle internen Dienste, die unmittelbar den Menschen zugute kommen, etwa die Reisevorbereitung und das Gesundheits- und Sozialmanagement.

Interne Dienste, die auf die Produkte des Statistischen Bundesamtes zielen, sind etwa die Hausdruckerei und der Sprachendienst.

Die Beschaffung umfasst die Bereitstellung und Verwaltung aller dienstlich genutzten Sachmittel mit Ausnahme der Informationstechnik.

Hauptverwendungszwecke

- Unterstützung des Kerngeschäfts Statistikproduktion
- Sanierung des Wiesbadener Dienstgebäudes

Hauptnutzer

- Beschäftigte des Statistischen Bundesamtes

Primäre Kosten

2012: 10 882 000 Euro

2013: 11 147 000 Euro

Zusätzlich fielen für den Betrieb der Liegenschaften (einschließlich Mieten) für das Jahr 2012 rund 11 810 000 Euro an, für 2013 rund 13 271 000 Euro. Diese sind – ebenso wie die primären Kosten des Inneren Dienstes – auf die unterstützten Aufgabenbereiche (Forschung/Entwicklung/Grundsatzfragen, Statistikproduktion und -verbreitung) umgelegt und in deren Gesamtkosten enthalten.

Produkte

KLR-Nr.	Produkt	Produktbeschreibung
11104000	Interne Dienstleistungen, Gesundheits- und Sozialmanagement	<p>Dienstreise - und Arbeitszeitmanagement</p> <p>Fahrbereitschaft: Betrieb von eigenen und Anmietung von Kraftfahrzeugen</p> <p>Bereitstellung und Verwaltung von Material (ohne IT): Bedarfsgerechte Versorgung der Beschäftigten mit Geschäftsbedarf, Geräten und Mobiliar</p> <p>Postdienstleistungen: Postein- und -ausgang, Postsortierung- und -verteilung</p> <p>Aktenbewirtschaftung: Archiv und Registratur sowie Digitalisierung von Akten</p> <p>Fernsprechzentrale</p> <p>Gesundheits- und Sozialmanagement:</p> <ul style="list-style-type: none"> – Wohnungsfürsorge – Gesundheitsprävention, -beratung und -betreuung – Sozialprävention, -beratung und -betreuung – Arbeitsmedizin – Ergonomie am Arbeitsplatz und Arbeitssicherheit – Service im Gesundheitszentrum – Erste Hilfe <p>Sprachendienst ¹⁾</p> <p>Auslandsdienstreisen (Planung, Berichterstattung) ¹⁾</p> <p>Herstellung von Druckerzeugnissen: Digitaldruck und Endverarbeitung</p> <p>Vergabe der Herstellung gedruckter und elektronischer Publikationen</p>
11105000	Beschaffungen, Liegenschaftsmanagement	<p>Beschaffungstelle: Bedarfsgerechte Beschaffung von Geschäftsbedarf, Geräten und Mobiliar (ohne IT)</p> <p>Liegenschaftsmanagement:</p> <ul style="list-style-type: none"> – Planung und Steuerung von Baumaßnahmen und Sanierung von Bauteilen sowie Mängelbeseitigung in Wiesbaden und in der Zweigstelle Bonn sowie für das BISp – Kantinenbetrieb – Objektsicherheit: Sicherstellen der Zugänglichkeit und der Bewachung der Behörde – Objektbetreuung und -unterhaltung <p>Umweltmanagement</p>

1) Ansprechpartner: Bernd Störtzbach.

Zusätzliche Maßnahmen

Bezeichnung	Beitrag zu Ziel ¹⁾	Prozess	Beginn	Ende	Beteiligung StLÄ
Gesamtsanierung und Umzug (2. Sanierungsabschnitt – Nebengebäude)	–	Unterstützen	6/2011	10/2014	nein
Einführung eines elektronischen Beschaffungsworkflows	W2	Konzipieren, Unterstützen	1/2014	12/2015	nein
Erstellung, Abstimmung und Genehmigung der weiteren Planung zur Sanierung der Kantine am Standort Wiesbaden und Baubeginn	B1	Unterstützen	1/2010	12/2014	nein

1) Erläuterung der Ziele s. Kapitel 2.

Ansprechpartner: Heinz-Christoph Herbertz

Personal, Aus- und Fortbildung

Kurzbeschreibung

Im Fokus der Produktklasse „Personal, Aus- und Fortbildung“ steht die zielorientierte Weiterentwicklung der Qualifikationen der Mitarbeiterinnen und Mitarbeiter zur Bewältigung derzeitiger und zukünftiger Aufgaben in der amtlichen Statistik. Mittels der Instrumente Personalplanung, -betreuung und -entwicklung sowie der Aus- und Fortbildung unterstützt dieser Bereich die Fachabteilungen und deren Mitarbeiterinnen und Mitarbeiter bei der Lieferung qualitativ hochwertiger statistischer Informationen.

Primäre Kosten

2012: 5 444 000 Euro

2013: 4 937 000 Euro

Die primären Kosten sind auf die unterstützten Aufgabenbereiche (Forschung/Entwicklung/Grundsatzfragen, Statistikproduktion und -verbreitung) umgelegt und in deren Gesamtkosten enthalten.

Hauptverwendungszweck

- Unterstützung des Personals

Hauptnutzer

- Beschäftigte des Statistischen Bundesamtes
- Amtsleitung des Statistischen Bundesamtes
- BMI

Produkte

KLR-Nr.	Produkt	Produktbeschreibung
11201000	Personalentwicklung	Systematisches Erkennen, Aktivieren und Fördern der Leistungs- und Lernpotenziale der Mitarbeiterinnen und Mitarbeiter Rekrutierung internen und externen Personals einschließlich Personalaustausch (Personalzugang/-abgang) Personalplanung, Personalentwicklungskonzept Organisatorisch-technische Betreuung des „Elektronischen Personal-, Organisations- und Stellenmanagementsystems“ (EPOS) Beurteilungswesen: Regelmäßige Beurteilungen der beamteten Beschäftigten sowie Leistungsbewertung der Tarifbeschäftigten Durchführung von Mitarbeiterbefragungen ¹⁾
11202000	Personalbetreuung	Dienstleistungen im Rahmen von Einzel- und Grundsatzangelegenheiten der Beschäftigten gegenüber Mitarbeiter/innen, der Amtsleitung im weiteren Sinne, den Interessenvertretungen, der vorgesetzten Dienstbehörde und anderen externen Einrichtungen, einschl. Personalregistratur Grundsatzfragen des Tarifrechts
11203100	Aus- und Fortbildung	Organisation, Durchführung und Teilnahme an Allgemeinen sowie IT-spezifischen Fort- und Weiterbildungen in den Bereichen: – Statistik – Führung und Zusammenarbeit – Frauen- und Genderthematik – Kommunikation, Fremdsprachen – Organisation und persönliche Arbeitsgestaltung – Informationstechnik Gemeinsame Fortbildung der Statistischen Ämter des Bundes und der Länder (GemFo) Europäisches Statistisches Fortbildungsprogramm (ESTP) ²⁾ Dezentrale Fortbildungsveranstaltungen der BAKöV
11203200	Auszubildende	Ausbildung in den Berufsbildern „Fachangestellte/r für Bürokommunikation“, „Fachinformatiker/in für Anwendungsentwicklung“ und „Fachangestellte/r für Markt- und Sozialforschung“ sowie ab 2014 „Kaufmann/-frau für Büromanagement“

1) Ansprechpartner: Peter Schmidt. – 2) Ansprechpartner: Bernd Störtzbach.

Wichtige Veröffentlichungen

Titel	Erscheinungsweise
Wir sind Destatis (Ausbildung im Statistischen Bundesamt)	jährlich
Fortbildungsprogramm (interne Veröffentlichung des Statistischen Bundesamtes)	jährlich
Gleichstellungsplan (interne Veröffentlichung des Statistischen Bundesamtes)	vierjährlich
Fortbildungsrichtlinien (interne Veröffentlichung des Statistischen Bundesamtes)	unregelmäßig
Personalstatistik (interne Veröffentlichung des Statistischen Bundesamtes)	halbjährlich
Das Kooperationsgespräch (interne Veröffentlichung des Statistischen Bundesamtes)	unregelmäßig
Das Personalentwicklungskonzept (interne Veröffentlichung des Statistischen Bundesamtes)	unregelmäßig

Zusätzliche Maßnahmen

Bezeichnung	Beitrag zu Ziel ¹⁾	Prozess	Beginn	Ende	Beteiligung StLÄ
Führungskräfteentwicklung, u. a. Konzept zum verbesserten Erfahrungsaustausch, Fortbildung Change Management und Gesundheitsvorsorge	B2–3	Unterstützen, Führen	3/2012	12/2014	nein
Einführung von E-Learning-Modulen im Rahmen der Fortbildung	U1; B3	Konzipieren, Unterstützen, Führen	11/2010	12/2014	ja
Umgang mit einer älter werdenden Belegschaft	B2	Unterstützen, Führen	3/2012	12/2015	nein
Einführung der im Personalentwicklungskonzept vorgesehenen Assessment Center	B3	Unterstützen, Führen	1/2013	6/2015	nein
Vorbereitung und Durchführung der Mitarbeiterbefragung 2013/2014 ²⁾	B2	Konzipieren, Führen	1/2013	12/2015	nein
Vorbereitung und Durchführung der Vorgesetztenrückmeldung 2015 (Rückmeldung über das Führungsverhalten)	B2	Konzipieren, Führen	7/2014	4/2016	nein

1) Erläuterung der Ziele s. Kapitel 2. – 2) Ansprechpartner: Peter Schmidt

Ansprechpartner: Heinz-Christoph Herbertz

Rechtsfragen der Verwaltung

Kurzbeschreibung

Die Produktklasse Rechtsfragen der Verwaltung umfasst alle Rechtsangelegenheiten des Hauses hinsichtlich Verwaltungs- und Personalangelegenheiten.

Hauptverwendungszweck

- Klärung von Rechtsfragen in Verwaltungs- und Personalangelegenheiten

Hauptnutzer

- Amtsleitung
- Abteilungen im Statistischen Bundesamt
- Statistische Ämter der Länder
- Bundesministerien

Primäre Kosten

2012: 739 000 Euro

2013: 587 000 Euro

Die primären Kosten sind auf die unterstützten Aufgabenbereiche (Forschung/Entwicklung/Grundsatzfragen, Statistikproduktion und -verbreitung) umgelegt und in deren Gesamtkosten enthalten.

Produkte

KLR-Nr.	Produkt	Produktbeschreibung
11204000	Diziplinarangelegenheiten, Rechtsfragen der Verwaltung und Aufgaben zum Allgemeinen Gleichbehandlungsgesetz	Unterstützung in Angelegenheiten des Verwaltungs- und Personalrechts Juristische Vertretung des Statistischen Bundesamtes
11206000	Vertragsangelegenheiten, Widerspruchs- und Ordnungswidrigkeitenverfahren	Abschluss von Verträgen (einschließlich der Verträge mit der EU und sonstigen inter- und supranationalen Institutionen) vom Ausschreibungsverfahren über Vertragsgestaltung, Unterzeichnung, Prüfung der Rechnungen bis hin zu Kassenanweisungen Durchführung von Widerspruchs-, Verwaltungs- und Ordnungswidrigkeitenverfahren

Ansprechpartner: Uwe Halfpaap

Interne Revision

Kurzbeschreibung

Die Interne Revision ist ein Instrument der Behördenleitung zur Führung und Steuerung des Amtes und dient der Qualitätssicherung. Sie unterstützt die Behördenleitung bei der Wahrnehmung ihrer Dienst- und Fachaufsicht. Die Interne Revision prüft und beurteilt Risiken und trägt damit zur Verbesserung der Geschäftsprozesse bei. Als Ansprechperson für Korruptionsprävention ist der Leiter der Internen Revision unmittelbarer Gesprächspartner für Amtsleitung, Beschäftigte und Bürger, auch ohne Einhaltung des Dienstweges. Korruptionsprävention umfasst das Beraten der Amtsleitung, Sensibilisieren der Beschäftigten und Beobachten und Bewerten von Korruptionsanzeichen.

Schließlich stellt die Interne Revision den behördlichen Datenschutzbeauftragten, der auf die Einhaltung des Bundesdatenschutzgesetzes (BDSG) und anderer Vorschriften über den Datenschutz hinwirkt. Der Datenschutz soll den einzelnen davor schützen, dass er durch den Umgang mit seinen personenbezogenen Daten in seinem Persönlichkeitsrecht beeinträchtigt wird.

Hauptverwendungszweck

- Prüfberichte

Hauptnutzer

- Amtsleitung

Primäre Kosten

2012: 451 000 Euro

2013: 473 000 Euro

Die primären Kosten sind auf die unterstützten Aufgabenbereiche (Forschung/Entwicklung/Grundsatzfragen, Statistikproduktion und -verbreitung) umgelegt und in deren Gesamtkosten enthalten.

Produkte

KLR-Nr.	Produkt	Produktbeschreibung
11100100	Innenrevision	Sicherstellung der rechtmäßigen, zweckmäßigen und wirtschaftlichen Aufgabenerfüllung

Ansprechpartner: Frank Genßheimer

IT-Management und Standards

Kurzbeschreibung

Hierüber werden grundlegende Dienstleistungen zur Bereitstellung von IT-Infrastruktur und zur Planung und Durchführung von IT-Projekten erbracht. Dazu gehören u. a. die Aufstellung des IT-Haushalts, die Erstellung des IT-Projektportfolios, die Unterstützung der Fachbereiche bei IT-Bedarfsanforderungen (IT-Nachfrageorganisation) und bei der Beschreibung und Durchführung von Projekten in Zusammenarbeit mit den Statistischen Ämtern der Länder (IT-Organisation) sowie die Koordinierung des technischen Betriebs mit der Bundesstelle für Informationstechnik (BIT) beim Bundesverwaltungsamt.

Mit der Planung und Durchführung von Anforderungsanalyse, Prozessmodellierung und Softwaretest werden wichtige Dienstleistungen an der Schnittstelle der IT zu den Fachbereichen erbracht. Darüber hinaus werden die Koordinierung von IT-Strategie und -Architektur unterstützt sowie Fragen der IT-Sicherheit behandelt.

Mit den Standardmethoden und IT-Werkzeugen für das Metadaten- und Qualitätsmanagement werden Grundlagen für eine durchgängige Dokumentation des statistischen Prozesses bereitgestellt. Der international standardisierte Austausch von Daten und Metadaten wird mit Standardwerkzeugen unterstützt.

Die informationstechnische Unterstützung des Bundeswahlleiters bei Bundestags- und Europawahlen wird gewährleistet.

Hauptverwendungszweck

- Kundenorientiertes und sicheres IT-Management zur Unterstützung des Prozesses der Statistikproduktion und -verwaltung

Hauptnutzer

- Abteilungen im Statistischen Bundesamt
- Eurostat, Statistische Ämter der Länder
- Institutionen in Verwaltungsgemeinschaft mit dem Statistischen Bundesamt und weitere Dienststellen im Geschäftsbereich des BMI

Primäre Kosten

2013: 4 330 000 Euro

Die Produktklasse „IT-Management und Standards“ wurde im Zusammenhang mit dem Übergang von IT-Infrastruktur und -Nutzerservice an die Bundesstelle für Informationstechnik (BIT) des Bundesverwaltungsamtes geschaffen. Ein Vorjahresvergleich der Kosten ist daher nicht möglich.

Die primären Kosten sind auf die unterstützten Aufgabenbereiche (Forschung/Entwicklung/Grundsatzfragen, Statistikproduktion und -verbreitung) umgelegt und in deren Gesamtkosten enthalten.

Produkte

Nr. ¹⁾	Produkt	Produktbeschreibung
14000002	Zentrale Dienste für die Statistikproduktion	Zentrale, verfahrenübergreifende Bereitstellung von Infrastruktur und zugehörigen zentralen Dienstleistungen für die Statistikproduktion im Rechenzentrum bzw. zentrale Überwachung von dort. Es werden sowohl Statistik- als auch Verwaltungsverfahren unterstützt. Die Statistikverfahren werden zum Teil in Zusammenarbeit mit den Statistischen Ämtern der Länder entwickelt und betrieben. Für den Betrieb wird eine standardisierte und zentral verfügbare Infrastruktur zur Versorgung der Verfahren mit Metainformationen bereitgestellt.
14000007	IT-Sicherheit	Laufend aktualisiertes IT-Sicherheitskonzept mit ergänzender Risikoanalyse sowie IT-Notfallplanung. Beides schützt die Anwendungen vor Bedrohungen und stellt die Verfügbarkeit der IT-Systeme und die Integrität und Vertraulichkeit der Daten sicher. Technische Grundlage hierfür sind eine komplexe Sicherheitsinfrastruktur mit u. a. Virenscannern, Internetfiltern und Firewallsystemen sowie eine automatisiert ablaufende Datensicherung. Die Anforderungen werden durch den verbindlichen Umsetzungsplan Bund im Rahmen des nationalen Plans zum Schutz der Informationsinfrastrukturen vorgegeben.
14000019	Bereitstellung von Fachinformationssystemen	Fachinformationssysteme ermöglichen es verschiedenen Nutzergruppen, eine Datenbasis effizient und flexibel auszuwerten. So werden interne Aufgaben der Statistikaufbereitung und Analyse wesentlich unterstützt und Anfragen können schnell bearbeitet werden. Fachinformationssysteme nutzt das Statistische Bundesamt in der Bibliothek (SISIS), in der Gesundheitsberichtserstattung (GBE), in der Personalverwaltung (EPOS) und in der Finanz- und Verwaltungsmanagementsoftware MACH c/s.
14000021	Leistungen des IT-Managements	IT-Nachfrageorganisation und Management der IT-Systeme, des IT-Einsatzes und der bedarfsgerechten Bereitstellung der IT. Dazu gehören die Vorgabe und die Übernahme der strategischen IT-Ziele in die IT-Umsetzungsplanung für den Einsatz von Methoden und Standards, die Bereitstellung der zur Zielerreichung benötigten Infrastruktur und innovativer IT-Dienste im Rahmen des Investitions- und Ressourcenmanagements und die Gewährleistung der IT-Sicherheit. Teil- und Zwischenprodukte sind die IT-Rahmenplanung einschl. der Haushaltsaufstellung zur Titelgruppe 55 (IT-Rahmenkonzept), IT-Projektportfolio, IT-Projektcontrolling großer Projekte, IT-Jahresplanung einschl. Umsetzungscontrolling, die Zuordnung und monetäre Bewertung der erbrachten IT-Leistungen zu Fachabteilungen (Costcenter IT, interne Rechnungsstellung) und das IT-Sicherheitskonzept mit ergänzender Risikoanalyse und IT-Notfallplanung.

1) In dieser Produktklasse weicht die Nummerierung der Produkte vom System der KLR des Statistischen Bundesamtes ab.

Zusätzliche Maßnahmen

Bezeichnung	Beitrag zu Ziel ¹⁾	Prozess	Beginn	Ende	Beteiligung StLÄ
Verbesserung der IT-Sicherheit nach den Anforderungen des Umsetzungsplans (UP) Bund	Q2, 5; W2; P2	Unterstützen	9/2009	6/2014	ja
IT-Sicherheitsmaßnahmen auf Client- und Serverseite gemäß UP-Bund	Q5; W2	Unterstützen	1/2009	4/2014	nein
IT-Verfahren zum Datenaustausch nach SDMX-Standard	Q3–4; W2; P2–3	Konzipieren, Verbreiten, Unterstützen	1/2010	12/2014	nein
Zusammenführung der technischen Maßnahmen zur Behandlung von Metadaten im Produktionsablauf von Statistiken	Q2–3, 6; W2	Konzipieren, Unterstützen	1/2012	12/2015	ja
Zentrale Konvertierung in Austauschformate für internationale Datenlieferungen	Q2; W2; P3	Verbreiten, Unterstützen	2/2014	12/2014	nein

1) Erläuterung der Ziele s. Kapitel 2.

Ansprechpartner: Lucas Quensel-von Kalben

IT-Unterstützung des Geschäftsprozesses

Kurzbeschreibung

Die IT-Unterstützung erfolgt in allen Phasen der Statistikproduktion im Statistischen Bundesamt und im Statistischen Verbund. Sie umfasst die Konzeption, Entwicklung, Betreuung und Verfahrensintegration von Standard- und Individualsoftware sowie die Einbindung kommerzieller Standardwerkzeuge für die Datenerhebung und Aufbereitung, die Auswertung und Analyse sowie für die Informationsbereitstellung und Veröffentlichung. Ergänzend kommen Entwicklung und Betreuung von IT-Querschnitts- und Verwaltungsverfahren sowie die Beratung, Unterstützung und Schulung der Anwender für diese Produkte hinzu. Alle entwickelten Produkte und Werkzeuge werden auf ein einheitliches Konzept ausgerichtet, welches zum Ziel hat, alle Daten von der Erhebung bis zur Veröffentlichung in einem standardisierten Prozess medienbruchfrei verarbeiten zu können. Wichtige Produkte sind hier IDEV/.CORE, .BASE, SAS, GENESIS und GIS-Systeme. Der Bereich Geoinformation umfasst neben den methodischen auch rechtliche Arbeiten zur Nutzung des Raumbezuges in der Statistik und Erzeugung neuer Statistikprodukte.

Hauptverwendungszweck

- Verwaltung, Statistikproduktion und Verbreitung

Hauptnutzer

- Abteilungen im Statistischen Bundesamt
- Statistische Ämter der Länder
- BMI

Primäre Kosten

2013: 8 325 000 Euro

Die Produktklasse „IT-Unterstützung des Geschäftsprozesses“ wurde im Zusammenhang mit dem Übergang von IT-Infrastruktur und -Nutzerservice an die Bundesstelle für Informationstechnik (BIT) des Bundesverwaltungsamtes geschaffen. Ein Vorjahresvergleich der Kosten ist daher nicht möglich.

Die primären Kosten sind auf die unterstützten Aufgabenbereiche (Forschung/Entwicklung/Grundsatzfragen, Statistikproduktion und -verbreitung) umgelegt und in deren Gesamtkosten enthalten.

Produkte

Nr. ¹⁾	Produkt	Produktbeschreibung
14000001	Belegverarbeitung und Datenerfassung	Die bei der Erhebung zentraler Statistiken eingehenden Papierbelege werden überwiegend automatisch eingele- sen; nicht erkannte Zeichen werden manuell korrigiert. Ein kleinerer Anteil der Belege wird manuell erfasst (z. T. durch beauftragte Firmen). Die erfassten Daten werden über loka- les Netz (LAN) auf die Zielsysteme zur weiteren Verarbeitung übertragen. Spezifische zu betreuende Komponenten sind Scanner und OCR-Software zur optischen Zeichenerkennung (OCR – Optical Character Recognition).
14000009	Bereitstellung von SAS und sonstiger Statistiksoftware einschließlich Unterstüt- zungsleistungen in IT-technischen und mathematisch-methodischen Fragen	<ul style="list-style-type: none"> – Bereitstellung des SAS-Systems in einer Client/Server- Umgebung – Ergänzung des Systems durch Integration von entwickelten hausspezifischen Werkzeugen – Nutzerverwaltung, Aufbau und Pflege des SAS-Datenpools – Bereitstellen eines Intranetangebots zur SAS-Nutzung – Schulung und Beratung der Anwender in IT-technischen und mathematisch-methodischen Fragen – Entwicklung von Fachanwendungen auf der Basis von SAS – Bereitstellung von SPSS und STATA einschließlich Basis- beratung – Unterstützung des Forschungsdatenzentrums in IT-tech- nischen und methodischen Fragen, insbesondere beim Fernrechnen
14000010	E-Statistik: Prozessstandardisierung	Alle Leistungen, die zur Standardisierung der statistischen Produktion dienen. Dies umfasst sowohl die Definition von Schnittstellen und Standards als auch die Bereitstellung und Anpassung von Werkzeugen und Standardsoftware zur Nut- zung innerhalb der Produktion.
14000011	E-Statistik: Datenerhebung unter Nutzung des Internets (IDEV, eSTATISTIK.Core)	Alle Aktivitäten zur verstärkten Nutzung des Internets zur Übermittlung von statistischen Daten vom Auskunftgebenden an die statistischen Ämter. Hierzu gehören Datenbeschrei- bungen (DatML, XBRL), Eingangsserver (eSTATISTIK.Core) und die dazugehörige Software (IDEV) sowie Komponenten zur Übernahme aus dem betrieblichen Rechnungswesen.
14000012	Automatisierung Aufbereitung Außen- handel (ASA, ASI, IDES)	Alle Leistungen zur Verbesserung und Unterstützung der Aufbereitung der Außenhandelsstatistik. Dazu gehört die automatisierte Aufbereitung des Intrahandels wie auch des Extrahandels mit den betreffenden Subsystemen.
14000013	Zentrale Verzeichnisse und Register	Erstellung, Pflege und Wartung der Software sowie den Be- trieb der benötigten zentralen Verzeichnisse (u. a. GV-ISys, URS, Erhebungsdatenbank)
14000014	Anwendungssoftwareentwicklung	Erstellung, Wartung und Pflege von Individualsoftwarekom- ponenten innerhalb des IT-Verbundes der Statistischen Ämter Deutschlands
14000015	Anwendungsbetreuung	Alle IT-Beratungs- und -Unterstützungsleistungen für die Fachabteilungen und die statistischen Ämter, die zum laufen- den Betrieb, zur Weiterentwicklung und zur Verbesserung der IT-Anwendungen im Rahmen der Aufbereitung der Statistiken benötigt werden.

1) In dieser Produktklasse weicht die Nummerierung der Produkte vom System der KLR des Statistischen Bundesamtes ab.

Nr. ¹⁾	Produkt	Produktbeschreibung
14000017	GENESIS (Gemeinsames Neues Statistisches Informationssystem des Bundes und der Länder)	Das von den statistischen Ämtern in Kooperation entwickelte System GENESIS ist das zentrale Datawarehouse für statistische Informationen für Auswertungs- und Veröffentlichungszwecke. Es gewährleistet eine vergleichbare Darstellung und Austauschbarkeit von Daten im Rahmen der Zusammenarbeit mit den Statistischen Ämtern der Länder. GENESIS unterstützt mit seinen bestehenden Benutzerschnittstellen (z. B. GENESIS-Online, GENESIS-Client, GENESIS Webservices) den Zugang zu aktuellen statistischen Daten und langen Zeitreihen für einen großen Kreis interner und externer Nutzer.
14000018	Nutzung von Geoinformationen in der amtlichen Statistik und Einsatz von Geoinformationssystemen	<ul style="list-style-type: none"> – Forschung und Entwicklung im Bereich der Produktion und Nutzung raumbezogener Statistikdaten – Mitarbeit in nationalen und internationalen Gremien zur Unterstützung der Nutzung raumbezogener Statistikdaten, zunehmend in Verbindung mit Aktivitäten zum Aufbau von Geodateninfrastrukturen – Bereitstellen der technischen Infrastruktur für die webbasierte kartografische Präsentation von Statistikdaten – Zugang zu Werkzeugen für die Produktion von Karten und die raumbezogene Analyse statistischer Daten für die Mitarbeiterinnen und Mitarbeiter im Statistischen Bundesamt – Bereitstellen der technischen Infrastruktur zur Einbindung des Statistischen Bundesamtes in nationale und internationale Aktivitäten zum Aufbau von Geodateninfrastrukturen

1) In dieser Produktklasse weicht die Nummerierung der Produkte vom System der KLR des Statistischen Bundesamtes ab.

Zusätzliche Maßnahmen

Bezeichnung	Beitrag zu Ziel ¹⁾	Prozess	Beginn	Ende	Beteiligung StLÄ
Aufbau und Pflege von zentralen Verzeichnissen und Registern, u. a. Gemeindeverzeichnis GV-ISys und Unternehmensregister URS-neu	Q1–6; W1–3; P1; B2–3	Daten gewinnen, Aufbereiten	1/2005	6/2015	ja
Entwicklung von Softwarewerkzeugen im Rahmen des eGovernment-Projektes eSTATISTIK.integration	Q1, 5; U1; W2; P1; B2–3	Konzipieren, Daten gewinnen, Aufbereiten, Unterstützen	1/2007	12/2015	ja
Entwicklung eines zentralen Dateneingangs (integrierte Eingangsdatenbank auf XML-Basis)	Q1; W2; P1; B2–3	Daten gewinnen, Aufbereiten	6/2005	12/2014	ja
SAS-Einsatz bei der Realisierung von SteP-konformen Prozessen	Q1–3; W2; P1; B2	Aufbereiten, Analysieren, Unterstützen	1/2008	6/2014	ja
Informationssystem GENESIS auf Basis von Open-Source-Software	Q1; W2	Analysieren, Verbreiten, Unterstützen	1/2009	6/2015	ja

1) Erläuterung der Ziele s. Kapitel 2.

Zusätzliche Maßnahmen

Bezeichnung	Beitrag zu Ziel ¹⁾	Prozess	Beginn	Ende	Beteiligung StLÄ
Entwicklung von Konzepten und Methoden zur Nutzung kleinräumiger fachstatistischer Daten	Q1, 4–6; U1; P1	Konzipieren, Aufbereiten, Analysieren, Verbreiten	1/2011	12/2014	ja
Webkartografie auf Map-Server-Basis: Realisierung webbasierter Kartendienste im Rahmen der Geodateninfrastruktur-Initiative des Bundes	Q1, 3, 6; U3; W2; P1, 3	Analysieren, Verbreiten, Unterstützen	1/2011	12/2014	ja
Einführung, Inbetriebnahme und Befüllung der Software eSTATISTIK-Interaktionsportal	Q1, 6; U1; W2; P1; B3	Daten gewinnen, Unterstützen	4/2012	12/2015	ja
Informationssystem GENESIS: Automatisierung und Modernisierung der Schnittstellen zum Standard-Geschäftsprozess (s. S. 14), v. a. zur Übernahme von Daten und Metadaten aus der Aufbereitung sowie zum Qualitätsmanagement; Erweiterung der Geheimhaltungsmethodik	Q1–3, 5–6; W2; P1; B2	Aufbereiten, Analysieren, Verbreiten	7/2014	8/2015	ja

1) Erläuterung der Ziele s. Kapitel 2.

Ansprechpartner: Frank Genßheimer

Informations- und Wissensmanagement

Kurzbeschreibung

Das Informations- und Wissensmanagement befasst sich mit den Grundsatzfragen und der konzeptionellen Weiterentwicklung der Strategie zur Wissensproduktion, -reproduktion, -distribution, -verwertung und -logistik.

Zunehmend wichtig wird der strukturierte Wissenserhalt unter dem Aspekt des demografischen Wandels der Beschäftigtenstruktur.

Die Komponenten hierfür sind unter anderen die technische und konzeptionelle Betreuung des zentralen Redaktionssystems Government Site Builder (GSB), die Bereitstellung und Integration von Kollaborationstools, die Methoden und Elemente der eVerwaltung sowie die IT für zentrale Informationsangebote der Bibliothek mit der erforderlichen fachlichen Administration der verschiedenen Systeme.

Zum Informations- und Wissensmanagement zählt die Chefredaktion des StaNet zur Kommunikation im Statistischen Verbund sowie die fachliche Administration der hausweit eingesetzten Softwareprodukte (etwa die Sitzungsmanagementsoftware Circa).

Hauptverwendungszwecke

- Information der Beschäftigten
- Unterstützung der Kommunikation und des Sitzungsmanagements
- Optimierung der Zusammenarbeit und Prozesse

Hauptnutzer

- Beschäftigte der Statistischen Ämter des Bundes und der Länder
- Internetnutzer

Primäre Kosten

2013: 681 000 Euro

Die primären Kosten sind auf die unterstützten Aufgabenbereiche (Forschung/Entwicklung/Grundsatzfragen, Statistikproduktion und -verbreitung) umgelegt und in deren Gesamtkosten enthalten.

Produkte

Nr. ¹⁾	Produkt	Produktbeschreibung
14032029	Informations- und Wissensmanagement	<p>Das Informations- und Wissensmanagement (IWM) versucht, stetig Prozessoptimierungen für die Mitarbeiterinnen und Mitarbeiter zu generieren, technische Innovationen zu identifizieren und nutzbar zu machen, Synergien aus bestehenden Anwendungen zu ermöglichen sowie organisatorischen Herausforderungen gerecht zu werden. Gemäß dieser Aufgabenstellung koordiniert und steuert das IWM diverse Projekte in den Bereichen „Kommunikation und Veröffentlichung“ und „Kollaboration“, wie etwa GSB-Migration, Groupware oder Dokumentenmanagement. Weiterhin werden aktuelle Trends und Technologie untersucht und neue Handlungsfelder identifiziert.</p> <p>Das Statistische Bundesamt betreibt das statistische Extranet (StaNet) der Statistischen Ämter des Bundes und der Länder, stellt die Chefredaktion und fördert die fachliche Weiterentwicklung. Damit verbunden ist die Pflege und Entwicklung der Sitzungsmanagement-Software Circa: Das Statistische Bundesamt führt den Vorsitz und die Geschäfte vieler Gremien und Arbeitsgruppen, die den direkten Informationsaustausch zwischen den Beteiligten an diesen Gremien brauchen.</p>

¹⁾ In dieser Produktklasse weicht die Nummerierung der Produkte vom System der KLR des Statistischen Bundesamtes ab.

Zusätzliche Maßnahmen

Bezeichnung	Beitrag zu Ziel ¹⁾	Prozess	Beginn	Ende	Beteiligung StLÄ
Optimierung der Zusammenarbeit durch flächendeckende Einführung von Groupware	Q6; W2; B2–3	Unterstützen, Führen	10/2009	12/2014	nein
eZusammenarbeit: Kollaborationsplattform und Einführung eines Nachfolgesystems für das Sitzungsmanagement CIRCA	Q5; W2; P1; B2	Konzipieren, Unterstützen, Führen	1/2013	12/2016	ja

¹⁾ Erläuterung der Ziele s. Kapitel 2.

Anhang

Verzeichnis der Abkürzungen

Abkürzung	Bezeichnung
AFBG	Aufstiegsfortbildungsförderungsgesetz
AFID	Amtliche Firmendaten für Deutschland
AG	Arbeitsgruppe
ALG FS	Abteilungsleitungsgremium „Fachstatistik“
APC	Arbeitsplatzcomputer
ASA	Automatisierte Sachbearbeitung der Außenhandelsstatistik
ASE	Allgemeine Agrarstrukturerhebung
ASI	Automatisierte Sachbearbeitung in der Intrahandelsstatistik
ATLAS	Automatisiertes Tarif- und Lokales Zoll-Abwicklungs-System (Online-Meldeverfahren für Zollerklärungen)
AVT	Aufkommens- und Verwendungstabellen
BAföG	Bundesausbildungsförderungsgesetz
BDSG	Bundesdatenschutzgesetz
BIB	Bundesinstitut für Bevölkerungsforschung
BIP	Bruttoinlandsprodukt
BISp	Bundesinstitut für Sportwissenschaft
BIT	Bundesstelle für Informationstechnik
BLA-Statistik	Bund-Länder-Ausschuss „Statistik“
BMAS	Bundesministerium für Arbeit und Soziales
BMBF	Bundesministerium für Bildung und Forschung
BMEL	Bundesministerium für Ernährung und Landwirtschaft
BMF	Bundesministerium der Finanzen
BMFSFJ	Bundesministerium für Familie, Senioren, Frauen und Jugend
BMG	Bundesministerium für Gesundheit
BMI	Bundesministerium des Innern
BMJV	Bundesministerium der Justiz und für Verbraucherschutz
BMUB	Bundesministerium für Umwelt, Naturschutz, Bau und Reaktorsicherheit
BMVI	Bundesministerium für Verkehr und digitale Infrastruktur
BMWi	Bundesministerium für Wirtschaft und Energie
BMZ	Bundesministerium für wirtschaftliche Zusammenarbeit und Entwicklung
BNE	Bruttonationaleinkommen
BStatG	Bundesstatistikgesetz
BZSt	Bundeszentralamt für Steuern
CIRCA	Communication and Information Resource Centre Administrator (Software zur Unterlagenverwaltung in der Gremienarbeit)
CENEX	Centres and Networks of Excellence
CES	Konferenz Europäischer Statistiker
CMS	Content Management System
COFOG	Classification of the Functions of Government (Klassifikation der Staatsausgaben nach Verwendungszweck)
CVTS	Continuing Vocational Training Survey (Europäische Erhebung über die betriebliche Weiterbildung)
Destatis	Statistisches Bundesamt
DRG	Diagnosis Related Groups (Diagnosebezogene Fallgruppen)
DV	Datenverarbeitung

Abkürzung	Bezeichnung
EBE	Ernte- und Betriebsberichterstattungen
ECE	Wirtschaftskommission der Vereinten Nationen für Europa
ECOFIN	Rat für Wirtschaft und Finanzen (Economic and Financial Affairs Council)
EDA	Datenbank für Arbeitsvorgänge/Arbeitsplatzbeschreibungen
EDS	Europäischer Datenservice
EFQM	European Foundation for Quality Management
EG	Europäische Gemeinschaften
EGR	Euro Groups Register
EHS	European Household Survey
EPOS	Elektronisches Personal-, Organisations- und Stellenmanagementsystem
EPROS	European Plan for Research in Official Statistics
ESS	Europäisches Statistisches System
ESSnet	Europäisches Statistisches System – Netzwerk für Forschungsprojekte (Nachfolgebezeichnung von CENEX)
eSTATISTIK.core	Common Online Raw Data Entry (Online-Meldeverfahren mittels einer automatisierten Gewinnung von statistischen Rohdaten aus den betrieblichen Daten von Unternehmen und Behörden sowie deren automatische Übermittlung an eine zentrale Internet-Dateneingangsstelle)
ESVG	Europäisches System Volkswirtschaftlicher Gesamtrechnungen
ETR	Erwerbstätigenrechnung
EU	Europäische Union
EU-KLEMS	EU-Projekt zum Vergleich der Produktivität der Faktoren Kapital, Arbeit, Energie, Rohstoffe und Dienstleistungen
Eurostat	Statistisches Amt der Europäischen Union
EU-SILC	EU-Statistiken zu Einkommen und Lebensbedingungen
EVAS	Einheitliches Verzeichnis aller Statistiken des Bundes und der Länder
EVS	Einkommens- und Verbrauchsstichprobe
EZB	Europäische Zentralbank
FATS	Foreign Affiliates Statistics (Statistiken über die Tätigkeit von Tochterunternehmen ausländischer Unternehmen im Inland und von Tochterunternehmen inländischer Unternehmen im Ausland)
FDZ	Forschungsdatenzentrum
FEU	Öffentliche Fonds, Einrichtungen und wirtschaftliche Unternehmen mit eigenem Rechnungswesen
FuE	Forschung und Entwicklung
GENESIS	Gemeinsames Neues Statistisches Informationssystem des Bundes und der Länder (Datenbank)
GIS	Geografisches Informationssystem
GLU	Gesamtleitdatei „Umweltstatistiken“
GSB	Government Site Builder (Contentmanagementsystem)
GP	Systematisches Güterverzeichnis für Produktionsstatistiken
GUS	Gemeinschaft Unabhängiger Staaten
GV-ISys	Gemeindeverzeichnis-Informationssystem
HVPI	Harmonisierter Verbraucherpreisindex
IDEV	Internet Datenerhebung im Verbund (formularbasiertes Online-Meldeverfahren)
IKT	Informations- und Kommunikationstechnologie
ILO	Internationale Arbeitsorganisation
IMA-Statistik	Interministerieller Ausschuss für Koordinierung und Rationalisierung der Statistik
INSPIRE	Infrastructure for Spatial Information in Europe
IOT	Input-Output-Tabellen
IS-GBE	Informationssystem der Gesundheitsberichterstattung
IT	Informationstechnologie

Abkürzung	Bezeichnung
IWF	Internationaler Währungsfonds
IWM	Informations- und Wissensmanagement
KLR	Kosten- und Leistungsrechnung
KMS	Kundenmanagementsystem
LAN	Local Area Network
LFS	Labour Force Survey (Arbeitskräfteerhebung)
LUCAS	Land Use and Land Cover Area-frame Statistical Survey (Erhebung der Flächennutzung)
LWR	Laufende Wirtschaftsrechnungen
MZ	Mikrozensus
NACE	Systematik der Wirtschaftszweige in der Europäischen Gemeinschaft
NAP	Nationale Aktionspläne
NGT	Nahrungsmittel, Getränke, Tabakwaren
NSÄ	Nationale Statistische Ämter
OECD	Organisation für wirtschaftliche Zusammenarbeit und Entwicklung
PHARE	EU-Programm zur Unterstützung der Reformstaaten in Mittel- und Osteuropa
PL	Plausibilität
PRODCOM	Liste von Produkten für eine Europäische Produktionsstatistik
RatSWD	Rat für Sozial- und Wirtschaftsdaten
SAS	Statistisches Analysesystem (Software)
SBS	Structural Business Statistics (Unternehmensstrukturstatistiken)
SDC	Statistical Disclosure Control – Sicherung statistischer Daten gegen Offenlegung
SDMX	Standard Data and Metadata Exchange (Datenaustauschformat)
SKM	Standardkosten-Modell
SNA	System Volkswirtschaftlicher Gesamtrechnungen der Vereinten Nationen
SQL	Structured Query Language
SRW	Sachverständigenrat zur Begutachtung der gesamtwirtschaftlichen Entwicklung
StaNet	Extranet der Statistischen Ämter in Deutschland
STATA	Statistische Analyse-Software
STATSPEZ	Statistische Tabellenspezifikation (Werkzeug zur Spezifikation, Erzeugung und Präsentation statistischer Auswertungen)
SteP	Standardisierung des Produktionsprozesses
StLÄ	Statistische Landesämter
TACIS	Technical Assistance to the Commonwealth of Independent States and Mongolia (Statistik-Kooperation mit den neuen unabhängigen Staaten Asiens und der Mongolei)
TAPAS	Technischer Aktionsplan zur Verbesserung des Agrarstatistischen Systems
TEA	Telefon-, E-Mail- und Adressverzeichnis
TVÖD	Tarifvertrag für den öffentlichen Dienst
UGR	Umweltökonomische Gesamtrechnungen
UN	Vereinte Nationen
UNDP	United Nations Development Programme (Entwicklungsprogramm der Vereinten Nationen)
UNCEEA	Ausschuss für Umweltökonomische Gesamtrechnungen der Vereinten Nationen
UNESCO	Organisation der Vereinten Nationen für Erziehung, Wissenschaft und Kultur
URS	Unternehmensregister-System
USST	Upgrading of the Statistical System of Turkey (Statistik-Kooperationsprojekt mit der Türkei)
VGR	Volkswirtschaftliche Gesamtrechnungen
VO	Verordnung
WHO	Weltgesundheitsorganisation
WZ	Klassifikation der Wirtschaftszweige