

# Außenhandel

Zusammenfassende Übersichten  
für den Außenhandel  
(vorläufige Ergebnisse)



## Jahr 2013

Erscheinungsfolge: Jährlich  
Erschienen am 18.3.2014  
Artikelnummer: 2070100138004

Ihr Kontakt zu uns:  
[www.destatis.de/kontakt](http://www.destatis.de/kontakt)  
Telefon: +49 (0) 0611 / 75 24 66

© Statistisches Bundesamt, Wiesbaden 2014

Vervielfältigung und Verbreitung, auch auszugsweise, mit Quellenangabe gestattet.

# Inhaltsübersicht

## Allgemeine Erläuterungen

<b>1</b>	<b>Spezialhandel</b>
1.1	<a href="#">Gesamtentwicklung des deutschen Außenhandels ab 1950</a>
1.2	<a href="#">Monatliche Entwicklung 2005 bis 2013</a>
1.3	<a href="#">Euro-US-Dollar-Referenzkurse der Europäischen Zentralbank</a>
1.4	Werte nach Ländergruppen und ausgewählten Ländern 2011 bis 2013
1.4.1	<a href="#">Ausfuhr nach Bestimmungsländern</a>
1.4.2	<a href="#">Einfuhr nach Ursprungsländern</a>
1.5	Werte der Ausfuhr und Einfuhr nach Erdteilen und Ländern (Ursprungs- und Bestimmungsländer) 2011 bis 2013
1.5.1	<a href="#">Ausfuhr</a>
1.5.2	<a href="#">Einfuhr</a>
1.6	<a href="#">Rangfolge der Handelspartner im Außenhandel</a>
1.7	Ausfuhr und Einfuhr nach Kontinenten und nach Güterabteilungen des Güterverzeichnisses für Produktionsstatistiken 2011 bis 2013
1.7.1	<a href="#">Europa</a>
1.7.2	<a href="#">Afrika</a>
1.7.3	<a href="#">Amerika</a>
1.7.4	<a href="#">Asien</a>
1.7.5	<a href="#">Australien / Ozeanien</a>
1.8	Ausfuhr und Einfuhr ausgewählter Ländergruppen nach Güterabteilungen des Güterverzeichnisses für Produktionsstatistiken 2011 bis 2013
1.8.1	<a href="#">EU-Länder</a>
1.8.2	<a href="#">Eurozone</a>
1.8.3	<a href="#">Nicht-Eurozone</a>
1.8.4	<a href="#">Drittländer</a>
1.9	Werte nach Kapiteln des Warenverzeichnisses für die Außenhandelsstatistik 2011 bis 2013
1.9.1	<a href="#">Ausfuhr</a>
1.9.2	<a href="#">Einfuhr</a>
1.10	<a href="#">Werte nach den "Main Industrial Groupings" (MIGS) 2011 bis 2013</a>
1.11	Werte nach Güterabteilungen des Güterverzeichnisses für Produktionsstatistiken 2011 bis 2013
1.11.1	<a href="#">Ausfuhr</a>
1.11.2	<a href="#">Einfuhr</a>
1.12	Werte nach Warengruppen der Ernährungswirtschaft und der Gewerblichen Wirtschaft jährliche Entwicklung 1999 bis 2013
1.12.1	<a href="#">Ausfuhr</a>
1.12.2	<a href="#">Einfuhr</a>
1.13	<a href="#">Werte nach Warengruppen der Ernährungswirtschaft und der Gewerblichen Wirtschaft 2011 bis 2013</a>
1.14	Mengen und Werte nach Warengruppen und -untergruppen der Ernährungswirtschaft und der Gewerblichen Wirtschaft 2011 bis 2013
1.14.1	<a href="#">Ausfuhr</a>
1.14.2	<a href="#">Einfuhr</a>
1.15	Werte nach Abschnitten des Internationalen Warenverzeichnisses für den Außenhandel (SITC-Rev. 4) 2011 - 2013
1.15.1	<a href="#">Ausfuhr</a>
1.15.2	<a href="#">Einfuhr</a>

- 1.16 Werte nach Abschnitten des Internationalen Warenverzeichnisses für den Außenhandel (SITC-Rev. 4) und nach Ländergruppen
- 1.16.1 [Ausfuhr](#)
- 1.16.2 [Einfuhr](#)

## 2 Generalhandel

- 2.1 [Gesamtentwicklung des Generalhandels ab 1952](#)
- 2.2 [Entwicklung der Werte im Generalhandel nach Warengruppen der Ernährungswirtschaft und der Gewerblichen Wirtschaft 2005 bis 2013](#)
- 2.3 Mengen und Werte nach Verkehrszweigen
  - 2.3.1 [Intrahandel](#)
  - 2.3.2 [Extrahandel](#)
- 2.4 Mengen und Werte nach Verkehrszweigen und Erdteile
  - 2.4.1 Intrahandel
    - 2.4.1.1 [Tonnen; Ausfuhr](#)
    - 2.4.1.2 [1 000 Euro; Ausfuhr](#)
    - 2.4.1.3 [Tonnen; Einfuhr](#)
    - 2.4.1.4 [1 000 Euro; Einfuhr](#)
  - 2.4.2 Extrahandel
    - 2.4.2.1 [Tonnen; Ausfuhr](#)
    - 2.4.2.2 [1 000 Euro; Ausfuhr](#)
    - 2.4.2.3 [Tonnen;Einfuhr](#)
    - 2.4.2.4 [1 000 Euro; Einfuhr](#)
- 2.5 Mengen und Werte nach Verkehrszweigen und Warengruppen der Ernährungswirtschaft und der Gewerblichen Wirtschaft
  - 2.5.1 Intrahandel
    - 2.5.1.1 [Tonnen; Ausfuhr](#)
    - 2.5.1.2 [1 000 Euro; Ausfuhr](#)
    - 2.5.1.3 [Tonnen; Einfuhr](#)
    - 2.5.1.4 [1 000 Euro; Einfuhr](#)
  - 2.5.2 Extrahandel
    - 2.5.2.1 [Tonnen; Ausfuhr](#)
    - 2.5.2.2 [1 000 Euro; Ausfuhr](#)
    - 2.5.2.3 [Tonnen;Einfuhr](#)
    - 2.5.2.4 [1 000 Euro; Einfuhr](#)

## 3 Bundesländer

- 3.1 [Jährliche Entwicklung nach Bundesländern 2011 bis 2013](#)
- 3.2 Jährliche Entwicklung nach Bundesländern und Warengruppen der Ernährungswirtschaft und der Gewerblichen Wirtschaft 2011 bis 2013
  - 3.2.1 [Ausfuhr](#)
  - 3.2.2 [Einfuhr](#)
- 3.3 Bundesländer pro Kopf
  - 3.3.1 [Ausfuhr](#)
  - 3.3.2 [Einfuhr](#)

## 4 Handelskennzahlen

- 4.1 Jährliche Entwicklung des Volumens, der Indizes und Terms of Trade (Jahr 2010 = 100) 2008 bis 2013
  - 4.1.1 [Ausfuhr](#)
  - 4.1.2 [Einfuhr](#)
- Monatliche Entwicklung des Volumens, der Indizes und Terms of Trade (Jahr 2010 = 100) 2008 bis 2013
  - 4.1.3 [Ausfuhr](#)
  - 4.1.4 [Einfuhr](#)

4.2	Monatliche Entwicklung des Volumens nach Warengruppen der Ernährungswirtschaft und der Gewerblichen Wirtschaft (Jahr 2010 = 100) 2008 bis 2013
4.2.1	<a href="#">Ausfuhr</a>
4.2.2	<a href="#">Einfuhr</a>
4.3	Index der tatsächlichen Werte (Jahr 2010 = 100) nach Warengruppen der Ernährungswirtschaft und der Gewerblichen Wirtschaft 2008 bis 2013 (monatlich)
4.3.1	<a href="#">Ausfuhr</a>
4.3.2	<a href="#">Einfuhr</a>
4.4	Index des Volumens (Jahr 2010 = 100) nach Warengruppen der Ernährungswirtschaft und der Gewerblichen Wirtschaft 2008 bis 2013 (monatlich)
4.4.1	<a href="#">Ausfuhr</a>
4.4.2	<a href="#">Einfuhr</a>
4.5	Index der Durchschnittswerte (Jahr 2010 = 100) nach Warengruppen der Ernährungswirtschaft und der Gewerblichen Wirtschaft 2008 bis 2013 (monatlich)
4.5.1	<a href="#">Ausfuhr</a>
4.5.2	<a href="#">Einfuhr</a>
4.6	<a href="#">Terms of Trade (Jahr 2010 = 100) nach Warengruppen der Ernährungswirtschaft und der Gewerblichen Wirtschaft 2008 bis 2013 (monatlich)</a>
4.7	Index der tatsächlichen Werte (Jahr 2010 = 100) nach Teilen des Internationalen Warenverzeichnisses für den Außenhandel (SITC - Rev. 4) 2008 bis 2013 (monatlich)
4.7.1	<a href="#">Ausfuhr</a>
4.7.2	<a href="#">Einfuhr</a>
4.8	Index des Volumens (Jahr 2010 = 100) nach Teilen des Internationalen Warenverzeichnisses für den Außenhandel (SITC - Rev. 4) 2008 bis 2013 (monatlich)
4.8.1	<a href="#">Ausfuhr</a>
4.8.2	<a href="#">Einfuhr</a>
4.9	Index der Durchschnittswerte (Jahr 2010 = 100) nach Teilen des Internationalen Warenverzeichnisses für den Außenhandel (SITC - Rev. 4) 2008 bis 2013 (monatlich)
4.9.1	<a href="#">Ausfuhr</a>
4.9.2	<a href="#">Einfuhr</a>
4.10	<a href="#">Exportquote, Importquote, Importabhängigkeitsquote, Außenhandelsquote 1991 bis 2013</a>
4.11	<a href="#">Außenhandelsbilanz, Normierte Außenhandelsbilanz, Außenbeitragsquote 1991 bis 2013</a>
4.12	<a href="#">Export-Performance-Index (Jahr 2010 = 100) 2001 bis 2012</a>

## 5 Saisonbereinigung

5.1	<a href="#">Kalender- und saisonbereinigte Werte nach X-12 Arima (Monate)</a>
-----	---

### Zeichenerklärung und Abkürzungen

r = berichtigte Zahl  
 0 = weniger als die Hälfte von 1 in der letzten besetzten Stelle, jedoch mehr als nichts  
 - = nichts vorhanden  
 ... = Angabe fällt später an  
 . = Zahlenwert unbekannt oder geheim zu halten  
 X = Tabellenfach gesperrt, Aussage nicht sinnvoll  
 – = grundsätzliche Änderungen innerhalb einer Zeile, die den zeitlichen Vergleich beeinträchtigt  
 MD = Monatsdurchschnitt  
 a.n.g. = anderweitig nicht genannt

# Qualitätsbericht

## 1 Allgemeine Angaben zur Statistik

### 1.1 Grundgesamtheit

Gegenstand der Außenhandelsstatistik ist der grenzüberschreitende Warenverkehr Deutschlands mit dem Ausland, d.h. alle körperlich ein- und ausgehenden Waren sowie elektrischer Strom werden erfasst und nachgewiesen. Dienstleistungen aller Art sind grundsätzlich nicht Gegenstand der Außenhandelsstatistik; Ausnahme: Veredelungsgeschäfte im Zusammenhang mit grenzüberschreitenden Warenbewegungen; diese werden in der Außenhandelsstatistik erfasst und nachgewiesen.

Aus erhebungstechnischen Gründen unterscheidet man in der Außenhandelsstatistik zwischen der Intrahandelsstatistik (Erfassung des EU-Warenverkehrs) und der Extrahandelsstatistik (Erfassung des Drittlandswarenverkehrs).

Grundsätzlich sind alle in Deutschland umsatzsteuerpflichtigen Unternehmen im Rahmen der Intrahandelsstatistik auskunftspflichtig, die innergemeinschaftliche Warenverkehre durchführen.

Von der Auskunftspflicht befreit sind Unternehmen, deren innergemeinschaftliche Warenverkehre je Verkehrsrichtung (Eingang bzw. Versendung) im Vorjahr bzw. im laufenden Jahr den Wert von 500 000 Euro (bis 2011: 400 000 Euro) nicht übersteigen.

Im Extrahandel werden die bei den Zollstellen anfallenden Zollmeldungen ausgewertet.

### 1.2 Statistische Einheiten (Erhebungs- und Darstellungseinheiten)

Erhebungseinheiten sind die Einführer / Ausführer einer Ware.

### 1.3 Räumliche Abdeckung

Das Erhebungsgebiet der Außenhandelsstatistik umfasst die Bundesrepublik Deutschland. Regionale Ergebnisse liegen in der Gliederung nach Bundesländern vor.

### 1.4 Berichtszeitraum

Berichtszeitraum ist grundsätzlich der Monat der Ein- oder Ausfuhr von Waren (Extrahandel) bzw. der Monat, in dem der innergemeinschaftliche Warenverkehr stattgefunden hat (Intrahandel).

### 1.5 Periodizität

Seit 1950 werden für die Bundesrepublik Deutschland monatlich Außenhandelsergebnisse erhoben und veröffentlicht.

### 1.6 Rechtsgrundlagen und andere Vereinbarungen

Außenhandelsstatistikgesetz (AHStatGes) vom 1. Mai 1957 in der im Bundesgesetzblatt Teil III, Gliederungsnummer 7402 - 1, veröffentlichten bereinigten Fassung,

Außenhandelsstatistik-Durchführungsverordnung (AHStatDV) in der Fassung der Bekanntmachung vom 29. Juli 1994 (BGBl. I S. 1993),

Verordnung (EG) Nr. 471/2009 des Europäischen Parlaments und des Rates vom 6. Mai 2009 über Gemeinschaftsstatistiken des Außenhandels mit Drittländern und zur Aufhebung der Verordnung (EG) Nr. 1172/95 des Rates (ABl. EG Nr. L 152 S. 23),

Verordnung (EU) Nr. 92/2010 der Kommission vom 2. Februar 2010 zur Durchführung der Verordnung (EG) Nr. 471/2009 des Europäischen Parlamentes und des Rates über Gemeinschaftsstatistiken des Außenhandels mit Drittländern hinsichtlich des Datenaustausches zwischen den Zollbehörden und den nationalen statistischen Stellen, der Erstellung von Statistiken und der Qualitätsbewertung (ABl. EU L 31, S.4),

Verordnung (EU) Nr. 113/2010 der Kommission vom 9. Februar 2010 zur Durchführung der Verordnung (EG) Nr. 471/2009 des Europäischen Parlaments und des Rates über Gemeinschaftsstatistiken des Außenhandels mit Drittländern hinsichtlich der Abdeckung des Handels, der Definitionen der Daten, der Erstellung von Statistiken des Handels nach Unternehmensmerkmalen und Rechnungswährung sowie besonderer Waren oder Warenbewegungen (ABl. EU L 37, S.1),

Verordnung (EG) Nr. 638/2004 des Europäischen Parlaments und des Rates vom 31. März 2004 über die Gemeinschaftsstatistiken des Warenverkehrs zwischen Mitgliedstaaten und zur Aufhebung der Verordnung (EWG) Nr. 3330/91 des Rates (ABl. EG Nr. L 102 S. 1),

Verordnung (EG) Nr. 1982/2004 der Kommission vom 18. November 2004 zur Durchführung der Verordnung (EG) Nr. 638/2004 des Europäischen Parlaments und des Rates über die Gemeinschaftsstatistiken des Warenverkehrs zwischen Mitgliedstaaten und zur Aufhebung der Verordnungen (EG) Nr. 1901/2000 und (EWG) Nr. 3590/92 der Kommission (ABl. EG Nr. L 343 S. 3),

Gesetz über die Statistik für Bundeszwecke (Bundesstatistikgesetz - BStatG) vom 22. Januar 1987 (BGBl. I S. 462, 565).

## **1.7 Geheimhaltung**

### **1.7.1 Geheimhaltungsvorschriften**

Die gesetzlichen Regelungen der Außenhandelsstatistik auf europäischer Ebene (Art. 10 Verordnung (EG) Nr. 471/2009, Art. 11 Verordnung (EG) Nr. 638/2004) sehen die "passive Geheimhaltung" vor. Danach werden Einzelangaben auf Antrag der betroffenen Ein- oder Ausführer geheim gehalten. Namen und Adressen von Befragten werden in keinem Fall bekannt gegeben.

### **1.7.2 Geheimhaltungsverfahren**

Auf Antrag der Ein- und Ausführer wird geprüft, ob die Geheimhaltung gerechtfertigt ist.

Ist der Antrag auf Geheimhaltung gerechtfertigt, werden die entsprechenden Außenhandelsdaten geheimgehalten. Die Geheimhaltungsfälle werden unter einer Sammelnummer "Geheimhaltung der Außenhandelsstatistik" bzw. der Länderangabe "Vertrauliche Länder" nachgewiesen.

## **1.8 Qualitätsmanagement**

Die Außenhandelsstatistik verfügt über ein Qualitätskonzept auf europäischer Ebene, das sich eng an den allgemeinen Qualitätsvorgaben des Europäischen Statistischen Systems (ESS) orientiert. Im Vordergrund steht die nachhaltige Verbesserung der Qualität der Außenhandelsdaten in den EU-Mitgliedstaaten sowie eine weitestmögliche Harmonisierung der angewandten Methoden.

### **1.8.1 Qualitätssicherung**

Der Verhaltenskodex Europäischer Statistiken (Code of Practice) mit seinen 15 Grundsätzen und den darin enthaltenen Qualitätsvorgaben wurde systematisch und so weit wie möglich auf die europäische Außenhandelsstatistik übertragen. Mit dem Ziel der Qualitätssicherung und -steigerung war auch eine Vereinfachung und Modernisierung der Außenhandelsstatistik verbunden, die in erster Linie auf den innergemeinschaftlichen Warenverkehr (Intrahandel) ausgerichtet war, in geringerem Maße auch auf den Warenverkehr mit den übrigen Ländern der Welt (Extrahandel). Basierend auf den allgemeinen Qualitätsstandards und -empfehlungen des Europäischen Statistischen Systems sowie dem Verhaltenskodex wurden vielfältige eigene Qualitätsindikatoren für alle Qualitätskriterien formuliert und teilweise auch als verpflichtende (Mindest-) Qualitätsstandards in die EU-Verordnungen übernommen. Weitergehende Qualitätsziele werden den Mitgliedstaaten als Empfehlungen für die Zukunft vorgegeben.

In detaillierter Form finden sich die Qualitätsanforderungen in einem EU-Dokument (Doc MET 1000). In diesem Dokument sind alle gesetzlich bindenden Qualitätsanforderungen sowie die weitergehenden Qualitätsempfehlungen ausführlich dargestellt und beschrieben. Für alle relevanten Qualitätskriterien werden Qualitätsindikatoren und Prozessvariablen aufgelistet.

Ausgewählte Qualitätskriterien des Europäischen Verhaltenskodexes sind: Relevanz, Genauigkeit, Aktualität, Pünktlichkeit, Zugänglichkeit und Klarheit, Vergleichbarkeit, Kohärenz. Zu diesen Kriterien erfolgt ein Qualitätsmonitoring. Wichtigstes Werkzeug ist die Qualitätsabfrage (national quality report), die durch Eurostat jährlich in allen Mitgliedstaaten durchgeführt wird. Sie erfolgt mit einem umfassenden Fragebogen und stellt für Eurostat die Basis für den veröffentlichten Qualitätsbericht (summary quality report) dar. Es werden etwa 50 Indikatoren und Prozessvariablen abgefragt. Außerdem werden detaillierte Informationen zur angewandten Methodik verlangt (z.B. Zuschätzungen, Revisionen, Geheimhaltung).

Weitere Monitoring-Instrumente dienen in erster Linie dazu, Asymmetrien im innergemeinschaftlichen Handel aufzudecken. Zum einen werden von Eurostat allen Mitgliedstaaten monatliche Auswertungen über die 150 größten Intrahandels-Asymmetrien (TOP-150-Asymmetrien) zur Verfügung gestellt. Damit soll die Entwicklung der Asymmetrien permanent verfolgt und näher untersucht werden. In Bezug auf den Asymmetrie-Abbau wird zum anderen in unregelmäßiger Folge auch ein sog. "outlier detection report" veröffentlicht, der mit der Gegenüberstellung von monatlichen Handelsdaten jeweils zweier Partnerländer das Auftreten von "Datenausreißern" in einer Zeitreihe aufdeckt.

Als letztes Monitoring-Instrument dienen regelmäßige Fehlerberichte von Eurostat an die Mitgliedstaaten dazu, eventuelle Fehler in den monatlichen Lieferungen der Außenhandelsdaten an die europäische Statistikbehörde aufzuzeigen. Die monatlichen Datenlieferungen sind nach einem vorgegebenen Muster mit bestimmten Datenformaten und entsprechenden vielfältigen Kennzeichnungen von Besonderheiten abzuliefern. Treten hierbei Fehler auf, können diese mithilfe der Fehlerberichte erkannt und künftig behoben werden.

### **1.8.2 Qualitätsbewertung**

Die Qualität der Außenhandelsstatistik in den EU-Mitgliedstaaten wird durch Eurostat in Form einer Auditierung auf der Grundlage der Angaben aus der jährlichen Qualitätsabfrage bewertet. Für die Bewertung relevant sind die Erfüllung der gesetzlichen Qualitätsanforderungen, die Einhaltung der Qualitätsempfehlungen sowie die allgemeine Qualität der veröffentlichten Daten und künftig auch der angewandten Methoden.

Für die konkrete Einstufung des Qualitätsstandes verwendet Eurostat klar definierte Bewertungscodes (assessment codes). So gibt es insgesamt vier Bewertungsstufen, die von "vollständige Erfüllung der Vorgaben" bis "anhaltender ernsthafter Verstoß gegen die Vorgaben" reichen, um die Erfüllung der gesetzlichen Qualitätsanforderungen zu beurteilen.

Alle Kriterien für die Bewertungscodes beziehungsweise ihre Abgrenzung voneinander wurden für jeden Qualitätsindikator beziehungsweise für jede Qualitätsvorgabe oder -empfehlung genau festgeschrieben und sind somit nachvollziehbar. Die Abstufung der einzelnen Codes richtet sich beispielsweise häufig nach dem Grad der Abweichung von einem bestimmten vorgegebenen Wert.

Der Nutzen dieser Auditierung durch Eurostat besteht für die Mitgliedstaaten in der exakten Einschätzung des Qualitätsstandes ihrer Außenhandelsstatistik anhand der Einstufung in Bewertungscodes und insbesondere auch in der textlichen Bewertung ihrer angewandten Methodik. Defizite können auf diese Weise schneller erkannt und Verbesserungen von Jahr zu Jahr verfolgt werden. Darüber hinaus trägt die Auditierung auch dazu bei, das eigene Qualitätsbewusstsein zu schärfen und den Methodeneinsatz kontinuierlich zu reflektieren und gegebenenfalls anzupassen. Als langfristiger Effekt ergibt sich daraus eine allmähliche Harmonisierung der Methodik in der EU, die wiederum indirekt zu einem weiteren Abbau von Asymmetrien in den spiegelbildlichen Handelsdaten beiträgt.

## **2 Inhalte und Nutzerbedarf**

### **2.1 Inhalte der Statistik**

#### **2.1.1 Inhaltliche Schwerpunkte der Statistik**

Das Statistische Bundesamt erstellt Außenhandelsstatistiken über den Warenverkehr Deutschlands mit den einzelnen Partnerländern anhand von monatlichen Daten. Diese Daten werden von der Gruppe Außenhandel erhoben, geprüft, aufbereitet und veröffentlicht. Die Außenhandelsstatistik ist in Deutschland als Zentralstatistik konzipiert, deren Organisation und Durchführung dem Statistischen Bundesamt obliegt.

In der Außenhandelsstatistik werden Mengen und Werte der ein- bzw. ausgeführten Waren primär nach Warenarten und Ländern gegliedert. Darüber hinaus werden jedoch noch weitere Daten erfragt, die im Zusammenhang mit der physischen Warenbewegung von grundsätzlichem Interesse sind.

Zu den für die Veröffentlichung wichtigsten Erhebungsmerkmalen zählen:

Warennummer, Wert, Menge, Ursprungsland und Versendungsland bei der Einfuhr, Bestimmungsland bei der Ausfuhr.

Weitere Merkmale der Erfassung sind:

Art des Geschäfts, Bundesland, Verkehrszweig.

### 2.1.2 Klassifikationssysteme

Die Warenarten werden entsprechend der 8-stelligen Warennummer des Warenverzeichnisses für die Außenhandelsstatistik (WA) untergliedert. Dieses entspricht der "Kombinierten Nomenklatur" (KN), die für alle Mitgliedstaaten der EU verbindlich vorgegeben ist. In Deutschland ist keine tiefere Gliederung auf nationaler Ebene vorgesehen. Die Warennummern sind in den ersten 6 Stellen mit dem Code des "Harmonisierten Systems zur Bezeichnung und Codierung der Waren (HS)" identisch, der weltweit für zolltarifliche Zwecke und zur Erhebung außenhandelsstatistischer Daten verwendet wird.

Wegen der für Wirtschaftsanalysten geeigneten Struktur findet in den Veröffentlichungen der Außenhandelsstatistik auch das "Internationale Warenverzeichnis für den Außenhandel" (SITC, Rev.4) Verwendung. Es gruppiert die Positionen und Unterpositionen des HS nach größeren Warengruppen, nach dem Bearbeitungsgrad und nach produktionstechnischen Zusammenhängen.

Darüber hinaus werden Außenhandelsergebnisse auch nach Warengruppen und -untergruppen der "Ernährungswirtschaft und der Gewerblichen Wirtschaft" (EGW) veröffentlicht. Dies ist eine nur in Deutschland angewandte zusammenfassende Warengliederung des Außenhandels.

Die Darstellung der Außenhandelsergebnisse nach Güterabteilungen des "Güterverzeichnisses für Produktionsstatistiken" (GP) erleichtert den Vergleich zwischen Produktions- und Außenhandelsdaten.

### 2.1.3 Statistische Konzepte und Definitionen

#### Länderangaben

Außenhandelsergebnisse werden sowohl nach dem Bundesgebiet als auch auf Bundeslandebene und nach Partnerländern nachgewiesen.

Die Anmeldung und Erfassung der Partnerländer (Ursprungsland bei den Einfuhren, Bestimmungsland bei den Ausfuhren) erfolgt nach dem jeweils gültigen "Länderverzeichnis für die Außenhandelsstatistik".

Ursprungsland ist das Land, in dem eine Ware vollständig gewonnen oder hergestellt wurde oder ihre letzte wesentliche und wirtschaftlich gerechtfertigte Be- oder Verarbeitung erhalten hat. Ist das Ursprungsland nicht bekannt, so tritt an diese Stelle das Versendungsland. Versendungsland ist das Land, aus dem die Waren in das Erhebungsgebiet verbracht worden sind.

Bestimmungsland ist das Land, in dem die Waren ge- oder verbraucht, be- oder verarbeitet werden sollen. Ist das Bestimmungsland nicht bekannt, so gilt das letzte bekannte Land, in das die Waren verbracht werden sollen, als Bestimmungsland.

Regionale Ergebnisse werden in der Gliederung nach Bundesländern nachgewiesen. Für die Ausfuhr wird als Ursprungsregion das Bundesland nachgewiesen, in dem die Ware vollständig gewonnen oder hergestellt worden ist oder ihre letzte wesentliche und wirtschaftlich gerechtfertigte Be- oder Verarbeitung erhalten hat. Bei der Einfuhr wird die Zielregion nachgewiesen, d.h. das Bundesland, in dem die eingehenden Waren voraussichtlich verbleiben sollen.

#### Mengen

Die Menge einer Ware wird grundsätzlich in Kilogramm erfasst und in Tonnen (= 1000 kg) nachgewiesen. Hierbei handelt es sich um die Eigenmasse der Ware ohne Umschließungen. Für ausgewählte Warenarten wird gemäß dem Warenverzeichnis für die Außenhandelsstatistik die Menge zusätzlich in einer anderen, der sog. "Besonderen Maßeinheit" erfasst (z.B. je nach Warenart in Stück, Liter, Kubikmeter).

#### Werte

Entsprechend den internationalen Standards wird als Warenwert der Statistische Wert zu Grunde gelegt. Dies ist der Wert der Ware an der deutschen Außengrenze. Der Statistische Wert ergibt sich in der Regel aus dem in Rechnung gestellten Entgelt für eine Ware beim Kauf im Einfuhrgeschäft oder beim Verkauf einer Ware im Ausfuhrgeschäft, wobei eine Kostenabgrenzung frei deutscher Grenze vorzunehmen ist. Zölle, Steuern oder andere Abgaben sind nicht im Statistischen Wert enthalten. Bei Ein- und Ausfuhren nach Veredelung gilt als Wert der Ware der Warenwert vor Veredelung zuzüglich der Veredelungskosten und sonstiger Kosten frei Grenze. Handelt es sich um Warenverkehre, die unentgeltlich oder im Rahmen eines meldepflichtigen Miet- oder Leasinggeschäfts getätigt werden, so gilt als Wert der Marktpreis der Ware, der im Falle eines Kaufs / Verkaufs vermutlich erzielt worden wäre. Entsprechendes gilt auch für Warenlieferungen zwischen verbundenen Unternehmen, bei denen interne Verrechnungspreise angesetzt wurden.

Die veröffentlichten Werte in US-Dollar sind für die Ein- und Ausfuhr aus den Eurowerten nachträglich errechnet worden. Hierbei wurden die monatlichen Euro-Referenzkurse der Europäischen Zentralbank zugrunde gelegt.



### **Ein- und Ausfuhrarten**

Die Außenhandelsstatistik weist Daten für die Ein- und Ausfuhr Deutschlands nach. Sie sind in folgende Ein- und Ausfuhrarten gegliedert:

Einfuhr:

- Einfuhr in den freien Verkehr
- Einfuhr zur aktiven Eigen- und Lohnveredelung
- Einfuhr nach passiver Veredelung
- Einfuhr auf Zolllager und Freizonen.

Ausfuhr:

- Ausfuhr aus dem freien Verkehr
- Ausfuhr nach aktiver Eigen- oder Lohnveredelung
- Ausfuhr zur passiven Veredelung
- Ausfuhr aus Zolllagern und Freizonen.

### **General- und Spezialhandel**

Die Untergliederung nach Ein- und Ausfuhrarten ermöglicht die Darstellung des Außenhandels nach den Systemen des General- und des Spezialhandels.

Der Generalhandel umfasst alle nach Deutschland eingehenden und aus Deutschland ausgehenden Waren.

Der Spezialhandel umfasst dagegen im Wesentlichen nur die Waren, die zum Gebrauch, Verbrauch, zur Be- oder Verarbeitung in Deutschland eingehen und die Waren, die aus der Erzeugung und der Be- oder Verarbeitung in Deutschland stammen und ausgehen.

Im Spezialhandel sind im Unterschied zum Generalhandel nicht enthalten:

- die Einfuhren von Waren auf Lager,
- die Ausfuhren von Waren aus Lager.

Eingeschlossen im Spezialhandel sind jedoch:

- die Überführung (Einfuhren) aus Lager in den freien Verkehr oder die aktive Veredelung.

Neben den in den Rechtsgrundlagen festgelegten Konzepten und Definitionen (siehe Punkt 1.6) geben Dokumente auf EU- und internationaler Ebene Konzepte und Definitionen der Außenhandelsstatistik vor:

- Concepts and Definitions (UN)
- Eurostat Guidelines.

## **2.2 Nutzerbedarf**

Außenhandelsstatistiken sind ein Schlüsselindikator für die Wirtschaftsentwicklung und somit ein wichtiges Instrument für zahlreiche öffentliche und private Entscheidungsträger. Sie ermöglichen beispielsweise nationalen und internationalen Behörden die Vorbereitung bi- und multinationaler Verhandlungen. Die Außenhandelsstatistiken helfen Unternehmen bei der Durchführung von Marktstudien und der Festlegung ihrer Handelsstrategie. Sie sind außerdem eine unverzichtbare Informationsquelle für Zahlungsbilanzstatistiken, die Volkswirtschaftlichen Gesamtrechnungen oder Konjunkturanalysen.

Wer verwendet Außenhandelsstatistiken wozu?

- die Europäische Kommission für die Planung der Agrar- und Handelspolitik in Europa, für den Abschluss von Handelsvereinbarungen in der Welthandelsorganisation, bei Embargos von bestimmten Waren und für die Beobachtung sensibler Warenströme
- die internationalen Organisationen, um die Wirtschaftslage eines Landes einzuschätzen
- der Staat, um die Wirtschaftspolitik für die einzelnen Bereiche festlegen zu können
- die Europäische Zentralbank sowie die Deutsche Bundesbank zur Erstellung der Zahlungsbilanzstatistiken
- die Bundesländer, um auf regionaler Ebene die Ausfuhr der Unternehmen zu fördern und zu unterstützen
- die Botschaften und Konsulate, die sich für die bilateralen Handelsbeziehungen interessieren
- die Wirtschaftsverbände, die regelmäßig detaillierte Berichte erhalten zur spezifischen Information ihrer Mitglieder
- jedes Unternehmen, das die Marktstellung seiner Produkte verfolgen möchte
- die Fachpresse und Medien zur Information eines breiten Publikums
- jeder, der sich für die Entwicklung des Außenhandels und die Stellung unseres Landes im internationalen Wettbewerb interessiert.

## 2.3 Nutzerkonsultationen

Die Interessen und Wünsche der Datennutzer werden auf verschiedenen Wegen berücksichtigt. Die Ressorts des Bundes und der Länder können über das nationale Gesetzgebungsverfahren direkt Einfluss auf die Außenhandelsstatistik nehmen. Allerdings werden Erhebungsprogramm und Rahmenbedingungen der Außenhandelsstatistik weitgehend durch EU-Vorschriften geregelt.

Auch über den Bund-Länderausschuss „Statistik“ können Nutzerinteressen artikuliert werden.

Im Fachausschuss „Handel“, der für den Bereich "Außenhandel" alle zwei Jahre unter Leitung des Statistischen Bundesamtes zusammenkommt, werden die Hauptnutzer der Außenhandelsstatistik (u.a. Ministerien, Verbände, Bundesbank, Statistische Landesämter) über aktuelle Entwicklungen informiert und um ihre Bewertung aus Nutzersicht gebeten. Außerdem werden von Zeit zu Zeit gezielte Nutzerbefragungen auf nationaler und auf EU-Ebene durchgeführt. Zuletzt wurde von Eurostat im Jahr 2007 eine EU-weite Befragung bei rd. 1900 Nutzern durchgeführt. Im September 2011 führte das LINK Institut für Markt- und Sozialforschung im Auftrag von Destatis eine Kundenzufriedenheitsbefragung durch.

## 3 Methodik

### 3.1 Konzept der Datengewinnung

Seit der Vollendung des Europäischen Binnenmarktes zum 1.1.1993 und dem damit verbundenen Wegfall der zollamtlichen Warenkontrollen an den Binnengrenzen der Mitgliedstaaten der Europäischen Union (EU) wird in der Außenhandelsstatistik erhebungstechnisch zwischen Extra- und Intrahandelsstatistik differenziert. Die Erfassung der Daten über die grenzüberschreitenden Warenbewegungen erfolgt im Grundsatz entweder klassisch über die Zollverwaltung (Extrahandel) oder im Wege einer direkten Firmenanmeldung (Intrahandel).

Die Extrahandelsstatistik erfasst den grenzüberschreitenden Warenverkehr Deutschlands mit den sogenannten Drittländern (Nicht-EU-Staaten).

Die Erhebung der Extrahandelsdaten erfolgt traditionell über die Zollverwaltung im Zeitpunkt der Erledigung der gesetzlich vorgeschriebenen Einfuhr- oder Ausfuhrförmlichkeiten im Rahmen des IT-Verfahrens ATLAS. Mit der Zollabwicklung werden gleichzeitig die zoll-, steuer-, außenwirtschaftsrechtlichen und außenhandelsstatistischen Formalitäten erledigt.

Die statistischen Meldungen sind damit integraler Bestandteil der Zollanmeldungen und werden von den Zollstellen auf Vollständigkeit sowie offensichtliche Fehler geprüft und täglich dem Statistischen Bundesamt übermittelt.

Jede einfuhr- und ausfuhrseitige Warenlieferung bedingt die Erledigung von Zollförmlichkeiten. Im Allgemeinen liefert daher der Einführer / Ausführer als Zollanmelder die statistischen Angaben. Die Anmeldungen können auch durch einen Bevollmächtigten (z.B. Spediteur) vorgenommen werden.

Die Intrahandelsstatistik erfasst den grenzüberschreitenden Warenverkehr Deutschlands mit den anderen Mitgliedstaaten der Europäischen Union (EU).

Hierbei handelt es sich um ein Erhebungssystem in Form einer Direktanmeldung durch die beteiligten Unternehmen. Das Intrastat-System ist u.a. durch eine enge Verknüpfung mit dem Umsatzsteuersystem gekennzeichnet, welches eine (indirekte) Kontrolle über die monatlich von den Unternehmen bei den Finanzämtern abzugebenden Umsatzsteuer-Voranmeldungen ermöglicht.

Meldepflichtig sind die am innergemeinschaftlichen Warenverkehr beteiligten umsatzsteuerpflichtigen Unternehmen. Zur Entlastung der Unternehmen ist eine Anmeldeschwelle festgelegt, unterhalb derer keine statistische Anmeldung erforderlich ist. Daneben sind bestimmte Warentransaktionen nicht meldepflichtig.

Ausgenommen von der Anmeldung zur Außenhandelsstatistik sind u.a. Warenbewegungen von geringer wirtschaftlicher Bedeutung sowie vorübergehende Warenein- und -ausfuhr (z.B. Messe- und Ausstellungsgut). Die Befreiungstatbestände sind in den jeweiligen Befreiungslisten für die beiden Erhebungssysteme erschöpfend aufgeführt.

Bei direkter Firmenbefragung (Intrastat-System) sind Unternehmen, deren innergemeinschaftliche Warenverkehre je Verkehrsrichtung (Eingang bzw. Versendung) im Vorjahr bzw. im laufenden Jahr den Wert von derzeit 500 000 Euro nicht übersteigen, von der Meldung befreit.

Nutzung alternativer Datenquellen:

In beiden Bereichen der Außenhandelsstatistik werden für die Erfassung bestimmter Warentransaktionen sog. alternative Datenquellen genutzt. Hierzu gehören Daten aus der Fischereistatistik, die vom Bundesamt für Ernährung und Landwirtschaft (BLE) für die Erfassung von Anlandungen von Fischfängen deutscher Schiffe unmittelbar im Ausland erhoben werden. Der Im-/Export von elektrischem Strom und Erdgas über das Fernleitungsnetz wird ergänzend durch die "Netzbetreiber" gemeldet. Bei der Erfassung des grenzüberschreitenden Eigentumswechsels von Seeschiffen und Luftfahrzeugen als Ein-/Ausfuhr wird u.a. auf die Seeschiffsregister bei den Amtsgerichten und das Luftfahrzeugregister beim Luftfahrt-Bundesamt (LBA) als Kontrollinstrument zurückgegriffen. Das gleiche gilt für die Erfassung des sog. Lagerverkehrs (Zolllager und Freizonen) im Generalhandel, wo im Bereich der Freizonen unterstützend „Lagerübersichten“ genutzt werden, die bei den betreffenden Lagerhaltern zu führen sind. In der Intrahandelsstatistik wird die Vollständigkeit außerdem mit Daten aus der Umsatzsteuer-Voranmeldung überwacht, zusätzlich werden auf Basis der Umsatzsteuerdaten Zuschätzungen vorgenommen.

### 3.2 Vorbereitung und Durchführung der Datengewinnung

Die traditionelle Datenerhebung auf Vordrucken (Einheitspapier, Vordruck N) ist nahezu vollständig durch moderne Meldeverfahren abgelöst worden.

Nahezu 100% aller Meldungen des Extrahandels und 95% aller Intrastat-Meldungen erfolgen in elektronischer Form.

Extrahandel:

Statistische Meldungen über Ein- und Ausfuhr im Warenverkehr mit Drittländern basieren auf den Zollanmeldungen. Im Rahmen von ATLAS (Automatisiertes Tarif- und Lokales Zoll-Abwicklungs-System) werden die für die Zollbehandlung erforderlichen Angaben (einschließlich der Statistikdaten) elektronisch der zuständigen Zollstelle übermittelt. Nach Auswertung durch die deutsche Zollverwaltung werden dem Statistischen Bundesamt die statistikrelevanten Daten täglich elektronisch übermittelt.

Für die (wenigen) nicht in ATLAS abgebildeten Zollverfahren leiten die Zollstellen die statistischen Exemplare der Vordrucke wie bisher an das Statistische Bundesamt weiter.

Intrahandel:

Die Übermittlung der statistischen Daten innerhalb des Intrastat-Erhebungssystems erfolgt überwiegend online via IDEV (Internet DatenErhebung im Verbund) oder eSTATISTIK.core (Common Online Rawdata Entry). Der Anmelder / Auskunftspflichtige kann zwischen nachstehenden Meldeformen wählen:

Online-Formularanmeldung:

Die "Intrahandel-Formularanmeldung" in IDEV ermöglicht die Online-Erfassung und Übermittlung der Intrahandelsdaten.

Datei-Upload in IDEV:

Die "Dateianmeldung-Intrahandel" in IDEV ermöglicht den einfachen Dateiupload von Meldedateien. Die Meldedateien können offline erstellt und über den Menüpunkt "Dateimeldung-Intrahandel" an das Statistische Bundesamt übermittelt werden.

eSTATISTIK.core:

CORE steht für "Common Online Rawdata Entry" und unterstützt die automatisierte Gewinnung der statistischen Rohdaten aus den betrieblichen Daten von Unternehmen an das Statistische Bundesamt.

Detaillierte Informationen zu den Online-Meldungen können über die nachstehenden Web-Adressen abgerufen werden:

Allgemeine IDEV-Online-Hilfe: <http://www-idev.destatis.de/idev/doc/hilfe.html>

IDEV-Login: <http://www-idev.destatis.de/idev/>

eSTATISTIK.core: <http://www.statspez.de/core/>

### 3.3 Datenaufbereitung

#### **Extrahandel:**

Die von der Zollverwaltung elektronisch übermittelten Daten werden nach Registrierung direkt in der Großrechenanlage verarbeitet. Die Extrahandelsbelege werden weitgehend maschinell gelesen und in den Verarbeitungsprozess übernommen. Ein Datenverarbeitungsprogramm unterzieht sämtliche Daten einer Vielzahl von verschiedenen Plausibilitätsprüfungen.

Die Durchführung solcher maschineller Plausibilitätskontrollen ergibt sich aus der Menge des zu bearbeitenden Materials und dem Qualitätsanspruch, der an diese Statistik gestellt wird. Die Plausibilitätskontrollen teilen sich in Schlüsselzahlkontrollen und Kombinationskontrollen.

Schlüsselzahlkontrollen zeigen Fehler wie fehlende oder falsche Codierungen der Waren, der Länderangaben, des Statistischen Wertes oder der Menge auf.

Bei den Kombinationskontrollen werden verschiedene Merkmale in Zusammenhang betrachtet und auf mögliche Fehler untersucht.

#### **Beispiele:**

- Warenart Bananen mit Ursprungsland Grönland
- übermäßig hohe bzw. niedrige Durchschnittswerte einer Warenart.

Die erfassten Daten werden nach Durchführung des maschinellen Prüfprogramms bearbeitet. Fragliche Fälle werden durch Rückfragen beim Anmelder / Auskunftspflichtigen geklärt und ggf. korrigiert. Erst wenn alle Daten plausibel sind, erfolgt die Freigabe zur Veröffentlichung.

#### **Intrahandel:**

Daten der Beleganmeldung werden über Belegleser maschinell erfasst. Im Intrahandel werden die statistischen Daten überwiegend online bzw. mit magnetischen Datenträgern angemeldet. Die Intrastatdaten werden wie im Extrahandel täglich in ein eigenes Leitungsnetz eingespielt und im Rahmen der "Automatisierten Sachbearbeitung" kontrolliert, korrigiert und für die Veröffentlichung vorbereitet.

Die Sicherung der Vollständigkeit der Intrahandelsmeldungen wird durch einen Abgleich mit den Umsatzsteuerdaten gewährleistet. Anhand der von der Steuerverwaltung übermittelten Daten der Unternehmen über deren innergemeinschaftliche Erwerbe und Lieferungen im Vergleich zu den im Statistischen Bundesamt erhobenen Meldedaten lässt sich feststellen, ob und inwieweit die auskunftspflichtigen Unternehmen ihrer Anmeldepflicht nachgekommen sind.

Bei Verletzung der Meldepflicht werden die betreffenden Unternehmen vom Statistischen Bundesamt aufgefordert, die fehlenden Meldungen nachzureichen bzw. die Ursachen für die Abweichungen aufzuklären. Bei Verstößen gegen die Meldepflicht können vom Statistischen Bundesamt gegen die betreffenden Unternehmen Ordnungswidrigkeitsverfahren eingeleitet und Bußgelder verhängt werden.

#### **Zuschätzungen für den Handel unterhalb der Schwellen**

Im Statistischen Bundesamt wird der Umfang des innergemeinschaftlichen Handels deutscher Unternehmen unterhalb der Anmeldeschwelle anhand der von der Steuerverwaltung übermittelten Daten der Unternehmen über deren innergemeinschaftliche Erwerbe und Lieferungen geschätzt. Die Zuschätzungen werden bezogen auf Länder, Bundesländer und Kapitelebene des Warenverzeichnisses für die Außenhandelsstatistik vorgenommen. Im Jahr 2010 belief sich der Intrahandel unterhalb der Schwelle auf 1,8 % des Gesamtwerts der Versendungen in die EU und auf 3,0 % der Eingänge aus anderen Mitgliedstaaten.

#### **Zuschätzungen für Antwortausfälle**

In der Extrahandelsstatistik sind normalerweise keine Antwortausfälle zu verzeichnen. Für die Intrahandelsstatistik werden die Antwortausfälle auf Unternehmensebene nach Partnerländern, Bundesländern und Kapiteln des Warenverzeichnisses für die Außenhandelsstatistik zugeschätzt. Die anfänglichen Zuschätzungen für Antwortausfälle betragen zur Zeit für die Versendungen 6,0% und für die Eingänge 9,0%. Diese Antwortausfälle werden sukzessive durch Nachmeldungen reduziert. Bei den endgültigen Daten für 2010 lagen die Restzuschätzungen für Antwortausfälle nur noch bei 0,5% für die Versendungen und 0,8% für die Eingänge.

Da die Zuschätzungen für Antwortausfälle nur bis auf die Zweisteller-Ebene des Warenverzeichnisses erfolgen, kann es auf der niedrigsten Detailebene nach achtstelligen Warennummern zu Untererfassungen kommen. Diese werden durch die Nachmeldungen der Unternehmen bis zu den endgültigen Daten weitgehend reduziert.

### **Schätzung des Statistischen Wertes**

In der Intrahandelsstatistik werden die Statistischen Werte (bei Kaufgeschäften) oberhalb einer Schwelle (30 Millionen Euro bei den Eingängen, 42 Millionen Euro bei den Versendungen) direkt beim Auskunftspflichtigen erhoben. Für Meldungen, die von dieser Auskunftspflicht befreit sind, werden die Statistischen Werte anhand von Umrechnungsfaktoren, die je nach Ware variieren, aus den Rechnungswerten errechnet.

## **3.4 Preis- und Saisonbereinigung; andere Analyseverfahren**

Bei der Saisonbereinigung werden die Kalendereinflüsse aus einer Statistik eliminiert, um das Niveau und die Grundrichtung einer Zeitreihe in Bezug auf langfristige Trends oder Konjunkturzyklen analysieren zu können. Im Statistischen Bundesamt wird das X-12-ARIMA-Verfahren zur Saisonbereinigung verwendet.

Die in den monatlichen Außenhandelsergebnissen enthaltene konjunkturelle Trendentwicklung wird zusätzlich mit Hilfe des "Berliner Verfahrens zur Zeitreihenanalyse, Version 4 (BV 4)" ermittelt.

## **3.5 Beantwortungsaufwand**

In der Statistik des innergemeinschaftlichen Handels (Intrastat) wurde zur Entlastung insbesondere der kleinen und mittleren Unternehmen eine Anmeldeschwelle eingeführt. Derzeit sind alle Unternehmen, deren Warenverkehr im vorangegangenen oder im laufenden Jahr den Wert von 500 000 Euro je Lieferichtung nicht übersteigt, von der Statistikmeldung befreit. Das sind fast 90% der im innergemeinschaftlichen Handel tätigen Unternehmen.

Daneben gibt es weitere Vereinfachungen. So wird etwa bei Warennummern, für die eine „besondere Maßeinheit“ (z.B. Stück oder Liter) definiert ist, auf die Angabe der Menge in kg verzichtet. In bestimmten Fällen (Anmeldung von vollständigen Fabrikationsanlagen, Zusammenstellungen (Sortimente) verschiedener Waren) kann eine vereinfachte Warenklassifizierung angewendet werden. Weitere Vereinfachungen speziell in der Intrahandelsstatistik sind zurzeit in der Diskussion (z.B. eine generelle Reduzierung der Gliederungstiefe der Warenklassifikation oder ein Verzicht auf die Eingangsmeldungen, indem ersatzweise auf die spiegelbildlichen Versandungsmeldungen der EU-Partnerländer zurückgegriffen wird (sog. „Einstromverfahren“).

Die Angaben zur Statistik des Handels mit Drittländern (Extrastat) werden „sekundärstatistisch“ aus den Zollanmeldungen für Ein- und Ausfuhren gewonnen. Der größte Teil der dortigen Angaben wird auch für Zollzwecke benötigt. Insofern resultieren spezifische Belastungen durch die Statistik hier nur aus der Erhebung der wenigen, ausschließlich für statistische Zwecke benötigten Merkmale.

Auf der Grundlage des Standardkosten-Modells (SKM) hat das Statistische Bundesamt die Kosten errechnet, die den Auskunftspflichtigen durch die Intra- und Extrahandelsstatistik entstehen.

Für die Intrahandelsstatistik wurden Kosten in Höhe von rund 87 Millionen Euro pro Jahr und für die Extrahandelsstatistik von rund 97 Millionen Euro pro Jahr ermittelt. Die Extrahandelsstatistik ist wie bereits erwähnt als "Sekundärstatistik" konzipiert und die Meldung zum Zeitpunkt des Grenzübertritts einer Ware beim Zoll verpflichtend. Nur wenige Merkmale dienen rein statistischen Zwecken. Die Höhe der Kosten für die Extrahandelsstatistik basiert darauf, dass die Kosten zwischen Zoll und Statistik aufgeteilt wurden.

## **4 Genauigkeit und Zuverlässigkeit**

### **4.1 Qualitative Gesamtbewertung der Genauigkeit**

Die Erhebung der Außenhandelsstatistiken ist als Totalerhebung konzipiert. Im Extrahandel (Handel mit Nicht-EU-Mitgliedstaaten) werden aufgrund der engen Bindung an die Zollförmlichkeiten nahezu 100% aller Ein- und Ausfuhren Deutschlands erfasst. Die sekundärstatistische Erfassung garantiert eine hohe Qualität.

Die Qualität der Intrahandelsstatistik wird durch Antwortausfälle beeinflusst, die aber durch Schätzungen so weit wie möglich ausgeglichen werden.

### **4.2 Stichprobenbedingte Fehler**

- entfällt -

## 4.3 Nicht-stichprobenbedingte Fehler

### **Systematische Fehler durch Mängel in der Erfassungs- / Auswahlgrundlage:**

Die Extrahandelsstatistik ermöglicht eine nahezu 100 prozentige Erfassungsquote; die Intrahandelsstatistik deckt wertmäßig mindestens 97% der Ausfuhren und 95% aller Einfuhren ab.

### **Verzerrungen durch Antwortausfälle auf Ebene der Einheiten und Merkmale:**

In der Extrahandelsstatistik sind normalerweise keine Antwortausfälle zu verzeichnen. Für die Intrahandelsstatistik werden die Antwortausfälle auf Unternehmensebene (unit-non-response) nach Partnerländern, Bundesländern und Kapiteln des Warenverzeichnisses für die Außenhandelsstatistik geschätzt. Für andere Warenklassifikationen werden die Zuschätzungen nicht nach einzelnen Waren aufgegliedert. Die anfänglichen Zuschätzungen für Antwortausfälle betragen zur Zeit für die Versendungen 6% und für die Eingänge 9%. Diese Antwortausfälle werden durch sog. Mahnaktionen bis zu den endgültigen Daten reduziert. Bei den endgültigen Daten für das Jahr 2010 lagen die Restzuschätzungen für Antwortausfälle nur noch bei 0,5% für die Versendungen und 0,8% für die Eingänge.

Da die Zuschätzungen für Antwortausfälle nur bis auf die Zweisteller-Ebene des Warenverzeichnisses erfolgen, kann es auf der niedrigsten Detailebene nach achtstelligen Warennummern zu Untererfassungen kommen. Diese werden durch die Nachmeldungen der Unternehmen bis zu den endgültigen Daten weitgehend reduziert.

Aufgrund einer verbesserten Eingangskontrolle im Bereich der Intrahandelsstatistik konnten die Zuschätzfaktoren in den letzten Jahren kontinuierlich gesenkt werden.

### **Verzerrungen durch Mess- und Aufbereitungsfehler:**

Immer wieder werden Fehler der Anmelder / Auskunftspflichtigen bei der Angabe der statistischen Merkmale festgestellt. So bereitet die warensystematische Zuordnung bei einer Klassifikation wie dem Warenverzeichnis für die Außenhandelsstatistik mit rund 9 500 unterschiedlichen Warennummern Probleme. Es kann sein, dass der Importeur oder Exporteur seine Ware einer falschen Warennummer zuordnet. Auch bei anderen statistischen Merkmalen, wie z.B. dem Partnerland, sind teilweise fehlerhafte Angaben festzustellen.

Durch umfangreiche Plausibilitätsprüfungen werden diese Fehler weitgehend eliminiert. Auch neue Instrumente im Rahmen der "Automatisierten Sachbearbeitung Außenhandel" kommen hierbei verstärkt zur Anwendung. Neben der Prüfung von Einzeldatensätzen auf Ihre Plausibilität wurde eine "output-orientierte" Plausibilitätsprüfung installiert, die die Prüfung von Veröffentlichungsergebnissen nach verschiedenen Merkmalen unterstützt.

## 4.4. Revisionen

### 4.4.1 Revisionsgrundsätze

Die Außenhandelsergebnisse werden nach der ersten Veröffentlichung mehrmals revidiert.

Ab dem Berichtsjahr 2011 werden die Außenhandelsergebnisse entsprechend den Qualitätsvorgaben der Europäischen Union (EU) monatlich revidiert. Die erste Revision eines Monats findet zusammen mit der Aufbereitung des zweiten Folgemonats statt. Insgesamt werden für jeden Monatsbericht sechs aufeinanderfolgende monatliche Revisionen durchgeführt. Im Oktober des Folgejahres erfolgt noch eine abschließende Revision der Jahresergebnisse. Die Ergebnisse werden dann - wie bisher - als endgültig betrachtet. Eine Übersicht im Internet informiert über die Zeitpunkte der Revisionen.

### 4.4.2 Revisionsverfahren

Im laufenden Kalenderjahr bzw. im Vorjahr werden die anfänglichen Zuschätzungen durch Nachmeldungen ersetzt. Nach rund sechs Revisionen sind die geforderten Abdeckungsgrade erreicht.

Die Zuschätzungen auf Kapitelebene werden durch Nachmeldungen auf der Ebene der achtstelligen Warennummern ersetzt, so dass die Außenhandelsergebnisse auf Detailebene mit jeder Revision qualitativ besser werden.

### 4.4.3 Revisionsanalysen

Aufgrund der geänderten Revisionmodalitäten im Jahr 2011 liegen noch keine Analysen der monatlichen Revision vor.

Die Jahresrevision 2010 reduzierte die Zuschätzungen auf 0,5% für die Versendungen und 0,8% für die Eingänge.

## **5 Aktualität und Pünktlichkeit**

### **5.1 Aktualität**

Gemäß der Verordnung (EG) Nr. 471/2009 des Europäischen Parlaments und des Rates haben die Mitgliedstaaten die monatlichen Ergebnisse ihres Warenverkehrs mit Drittländern der Kommission (Eurostat) spätestens 40 Tage nach Ablauf des Berichtszeitraums zu übermitteln.

Für den Intrahandel wird in der Verordnung (EG) Nr. 638/2004 der Kommission geregelt, dass die Mitgliedstaaten die aggregierten Ergebnisse (Gesamtwert, Aufteilung nach Eurozone und Nicht-Eurozone und Aufteilung der Nicht-Eurozone anhand der Abschnitte des Internationalen Warenverzeichnisses für den Außenhandel, SITC Revision 4) des Intrahandels der Kommission (Eurostat) spätestens nach 40 Tagen und die Detaillerggebnisse spätestens nach 70 Tagen zu übermitteln haben.

Das Statistische Bundesamt veröffentlicht jeden Monat die ersten deutschen Außenhandelsergebnisse unterteilt nach dem Handel mit der EU, der Eurozone und Drittländern in Form einer Pressemitteilung. Die Termine für diese Pressemitteilungen können für ein ganzes Jahr im Voraus dem Veröffentlichungskalender im Internet entnommen werden.

### **5.2 Pünktlichkeit**

Die Veröffentlichungstermine für ein ganzes Kalenderjahr stehen im Voraus fest. Bisher wurden diese Termine immer eingehalten.

## **6 Vergleichbarkeit**

### **6.1 Räumliche Vergleichbarkeit**

Die Außenhandelsstatistik basiert auf Verordnungen der Europäischen Union und wird in allen Mitgliedstaaten nach den gleichen Konzepten und Definitionen durchgeführt. Entsprechend sind die Ergebnisse grundsätzlich EU-weit vergleichbar.

Die Vergleichbarkeit der Außenhandelsstatistiken kann einseitig dadurch beeinträchtigt werden, dass unterschiedliche Partnerlandangaben veröffentlicht werden. Vom Statistischen Bundesamt wird grundsätzlich das Ursprungsland einer Ware als Partnerland angegeben. Eurostat verwendet das Ursprungsland im Handel mit Nicht-EU-Mitgliedstaaten und das Versendungsland im Handel mit EU-Mitgliedstaaten.

Der Vergleich mit Außenhandelsergebnissen von Drittländern (Nicht-EU-Mitgliedstaaten) kann durch unterschiedliche Konzepte eingeschränkt sein.

Weitere Informationen zu Ursachen von Asymmetrien in den Außenhandelsstatistiken können dem „Infoblatt Außenhandel - Ursachen für Asymmetrien in den Außenhandelsstatistiken“ entnommen werden. Dieses Infoblatt steht im Internet ([www.destatis.de](http://www.destatis.de)) unter den Publikationen für den Außenhandel als Download zur Verfügung.

### **6.2 Zeitliche Vergleichbarkeit**

Die Vergleichbarkeit über die Zeit hinweg ist ein weiterer wichtiger Qualitätsaspekt. Unter anderem haben Änderungen von Definitionen, dem Erfassungsgrad oder von Methoden Auswirkungen auf die Vergleichbarkeit der Ergebnisse verschiedener Zeitpunkte.

Durch die Umstellung der Erhebungspraxis mit Einführung der Intrahandelsstatistik im Jahr 1993 kam es insbesondere in der Anfangszeit zu einer Untererfassung des Außenhandels. Für die nach Ländern aufgegliederten Ergebnisse gibt es seit 1994 Zuschätzungen für diese Antwortausfälle, seit 1995 gibt es zusätzlich Zuschätzungen für den Handel unterhalb der Anmeldeschwelle. Da die Zuschätzungen nicht auf Waren verteilt werden, ist die Vergleichbarkeit über die Zeit vor allem zwischen dem Jahr 1992 und 1993 auf dieser Ebene durch die Einführung von Intrastat 1993 und die danach erzielte geringere Erfassungsquote eingeschränkt. Aber auch die Anhebung der Anmeldeschwelle im Jahr 1999 (von 200 000 DM auf 200 000 Euro), im Jahr 2005 (von 200 000 Euro auf 300 000 Euro), im Jahr 2009 (von 300 000 Euro auf 400 000 Euro) und im Jahr 2012 auf 500 000 Euro führte zu einer geringfügigen Verringerung der Erfassungsquote.

Änderungen im Erhebungsgebiet gab es in den Jahren 1959 (Eingliederung des Saarlands) und 1990 (Wiedervereinigung).

Auf Detailebene sind durch jährliche Warennummeränderungen die Ergebnisse teilweise nur eingeschränkt vergleichbar.

Auch bei anderen Warenklassifikationen gab es Brüche in der zeitlichen Abfolge:

- GP: ab 2008 (endgültig) Verwendung der GP-2009
- EGW: ab 2002 liegt die aktuelle Version vor
- SITC: Revision 4 im Jahr 2007.

## **7 Kohärenz (Bezüge zu anderen Statistiken)**

### **7.1 Statistikübergreifende Kohärenz**

Die Kohärenz mit anderen Erhebungen sagt aus, inwieweit sich verschiedene Statistiken gemeinsam nutzen lassen.

Informationen zum Außenhandel findet man nicht nur in den Außenhandelsstatistiken, sondern auch in den Volkswirtschaftlichen Gesamtrechnungen (VGR), Wirtschaftsstatistiken und Zahlungsbilanzen, die aufeinander Bezug nehmen müssen.

Allerdings folgt die Erhebung der Daten und die Erstellung der oben erwähnten Statistiken Empfehlungen (Quellen und Methoden) unterschiedlicher internationaler Organisationen wie z. B. Eurostat, Internationaler Währungsfonds (IWF), Organisation für Wirtschaftliche Zusammenarbeit und Entwicklung (OECD), Vereinte Nationen (UNO), Welthandelsorganisation (WTO).

Ausgangsmaterial der Außenhandelsdaten der Zahlungsbilanzstatistik ist der in der Außenhandelstatistik erfasste Spezialhandel. Dieser umschließt alle physischen grenzüberschreitenden Warentransaktionen mit Handelscharakter. Er wird mit dem sogenannten Statistischen Wert, also dem Wert der Ware frei Grenze des Erhebungsgebiets, der die bis zur Grenze anfallenden Transport-, Versicherungs- und Nebenkosten mit einschließt, erfasst. Das bedeutet, dass Ausfuhren mit ihrem fob-Wert und Einfuhren mit ihrem cif-Wert erfasst werden.

Im Gegensatz dazu bildet nach den Regeln des Internationalen Währungsfonds im Warenkonto der Zahlungsbilanz der Eigentumswechsel das grundlegende Erfassungskriterium; dabei sind die Warenströme mit ihrem Wert an der Grenze des Ausfuhr- (Ursprungs-)landes anzusetzen, mit der Folge, dass sowohl die Einfuhren als auch die Ausfuhren mit ihrem fob-Wert berücksichtigt werden. Darüber hinaus werden die Warenbewegungen zum Veredelungsverkehr aus der Warenbilanz herausgenommen und deren Saldo in die Dienstleistungsbilanz umgebucht. Es bedarf deshalb einer Reihe von Korrekturen des Spezialhandels („Ergänzungen zum Warenverkehr“) die aus Zusetzungen und Absetzungen bestehen.

Die Berechnung der Außenhandelsdaten der Volkswirtschaftlichen Gesamtrechnung geht von den in der Außenhandelstatistik erfassten Zahlen des Generalhandels aus. Im Unterschied zum Spezialhandel sind hier auch die Einfuhren auf Lager und die Ausfuhren aus Lager mit erfasst. Für die Volkswirtschaftliche Gesamtrechnung werden die von Ausländern auf deutsche Zolllager genommenen und wieder ausgeführten Waren abgesetzt. Darüber hinaus werden die Einfuhren - wie für die Zahlungsbilanz - in fob-Werte umgerechnet.

### **7.2 Statistikinterne Kohärenz**

Die Außenhandelsstatistik ist intern kohärent.

Auftretende Differenzen bei einzelnen Tabellen sind rundungsbedingt.

Die Außenhandelsstatistiken können nach unterschiedlichen Konzepten erhoben werden. Für die Datenlieferungen an Eurostat schreibt die EU den Mitgliedstaaten das Spezialhandelskonzept vor. Die Vereinten Nationen (UN) empfehlen, das Generalhandelskonzept anzuwenden. In Deutschland sind Daten nach Spezial- und Generalhandelskonzept verfügbar.

### **7.3 Input für andere Statistiken**

Die Ergebnisse der Außenhandelsstatistik finden insbesondere Verwendung im Rahmen der Volkswirtschaftlichen Gesamtrechnungen des Bundes und der Bundesländer, der Zahlungsbilanzstatistik der Deutschen Bundesbank und der Europäischen Zentralbank sowie der Preisstatistik (Außenhandelspreise) zur Festlegung des Wägungsschemas.



## **8 Verbreitung und Kommunikation**

### **8.1 Verbreitungswege**

Die ersten monatlichen Gesamtzahlen (Einfuhr, Ausfuhr, Saldo) liegen in Form einer Pressemitteilung knapp 40 Tage nach Ablauf eines Berichtsmonats vor. Eine weitere Pressemitteilung informiert vierteljährlich über den Warenverkehr mit wichtigen Partnerländern im abgelaufenen Quartal und dessen Entwicklung. Außerdem erscheinen Pressemitteilungen zu besonderen Anlässen.

Auf den Internetseiten ([www.destatis.de](http://www.destatis.de)) unter dem Thema "Außenhandel" sind verschiedene Eckdaten zum deutschen Außenhandel veröffentlicht:

Gesamtentwicklung: Gesamtentwicklung des deutschen Außenhandels ab 1950; Außenhandel nach Bundesländern; Monatsdaten unter "Konjunkturindikatoren"; Lange Reihen "Einfuhr, Ausfuhr, Saldo", Einfuhr nach Gütergruppen, Ausfuhr nach Gütergruppen

Handelspartner: Rangfolge der Handelspartner im Außenhandel

Handelswaren: Einfuhr und Ausfuhr nach Güterabteilungen; Monatliche Erdgasimporte; Monatliche Rohölimporte

Handelskennzahlen: Verschiedene Handelskennzahlen vor dem Hintergrund der fortschreitenden Globalisierung

Unter dem Punkt "Publikationen" kann kostenfrei die Fachserie 7 Reihe 1 "Zusammenfassende Übersichten für den Außenhandel" abgerufen werden. Die Monatsveröffentlichung enthält die wichtigsten Ein- und Ausfuhrzahlen sowie Übersichten über Außenhandelsvolumen und -indizes sowie kalender- und saisonbereinigte Daten. Der Jahresbericht mit erweitertem Tabellenprogramm enthält u.a. auch Tabellen über den Generalhandel.

In englischer Sprache steht die jährlich erscheinende Veröffentlichung "Foreign Trade by Groups of the SITC Rev.4 and by Countries" zur Verfügung. Diese Veröffentlichung enthält Ergebnisse des Außenhandels nach dem Internationalen Warenverzeichnis für den Außenhandel (SITC) in der Gliederung nach Ursprungs- und Bestimmungsländern.

Über die Auskunftsdatenbank GENESIS-Online können monatliche und jährliche Außenhandelsergebnisse nach verschiedenen Warenklassifikationen in unterschiedlichen Datenformaten (xls, csv, html) abgerufen werden.

In unregelmäßigen Abständen werden Sonderveröffentlichungen erstellt (z.B. "Deutscher Außenhandel vor der EU-Erweiterung" und "Export, Import, Globalisierung - Deutscher Außenhandel und Welthandel, 1990 bis 2008"). Außerdem enthält das Statistische Jahrbuch die wichtigsten Außenhandelsdaten.

### **8.2 Methodenpapiere / Dokumentation der Methodik**

Einen Überblick über die Methoden, Erhebung und Aufbereitung der Außenhandelsstatistik bietet eine Informationsbroschüre.

Sie ist über das Internet unter dem Punkt "Außenhandel" > "Publikationen" abrufbar. Hier finden sich auch weitere Methodenaufsätze zum Thema Außenhandel:

- Vergleichende Betrachtung der Ausfuhren und des Auslandsumsatzes im Produzierenden Gewerbe
- Neufassung der EU-Rechtsvorschriften für die Außenhandelsstatistik
- Sektorale Außenhandelsergebnisse
- Deutscher Außenhandel nach Ländern
- Infoblatt Außenhandel - Ursachen für Asymmetrien in den Außenhandelsstatistiken
- Export-Performance.

Fachaufsätze in „Wirtschaft und Statistik“: In der monatlich vom Statistischen Bundesamt herausgegebenen Publikation „Wirtschaft und Statistik“ erscheinen mehrmals im Jahr Aufsätze mit Hintergrundinformationen und Entwicklungen zu Ergebnissen und Methoden der Außenhandelsstatistik.

Nähere Einzelheiten zum Ausfüllen der Anmeldungen finden sich in der Intrastat-Ausfüllanleitung bzw. im "Merkblatt zum Einheitspapier", das über die Homepage der Zollverwaltungen ([www.zoll.de](http://www.zoll.de)) abgerufen werden kann.

### **8.3 Richtlinien der Veröffentlichung**

Die Veröffentlichungstermine für die ersten Außenhandelsergebnisse eines Monats in Form einer Pressemitteilung werden im Veröffentlichungskalender der Pressestelle festgehalten und im Internet veröffentlicht:

<https://www.destatis.de/DE/PresseService/Presse/Terminvorschau/Terminvorschau.html>

Über 95% aller Außenhandelsdaten stehen den Nutzern allgemein zugänglich in GENESIS-Online zur Verfügung. Damit haben alle Nutzer gleichzeitig nach der Veröffentlichung der aktuellsten Monatsdaten kostenfreien Zugang zu den wichtigsten Außenhandelsergebnissen.

Daten, die nicht in Genesis-Online verfügbar sind, wie z.B. Außenhandelsergebnisse nach Verkehrszweigen oder Ein- und Ausfuhrarten, können Nutzer als csv- oder txt-Datei gegen Kostenerstattung bestellen. Ansprechpartner hierfür ist das Infoteam-Außenhandel, Tel.: +49 611 75 2481, Kontaktformular ([www.destatis.de/kontakt](http://www.destatis.de/kontakt)).

## 9 Sonstige fachstatistische Hinweise

Neben den tatsächlichen Werten veröffentlicht die Außenhandelsstatistik auch das sog. Volumen und verschiedene Indizes.

Das Volumen wird durch Multiplikation der Menge des Berichtsmonats (je Warennummer und Ländergruppe) mit dem Durchschnittswert des Basisjahres (je Warennummer und Ländergruppe) ermittelt. Die benötigten Basisdurchschnittswerte werden durch Division der tatsächlichen Werte des Basisjahres (je Warennummer und Ländergruppe) durch die dazugehörigen Mengen berechnet. Das Volumen gibt an, wie groß die Einfuhren bzw. Ausfuhren im Berichtszeitraum gewesen wären, wenn die Durchschnittswerte des Basisjahres konstant geblieben wären. Der Index der tatsächlichen Werte stellt die Entwicklungen der nominalen Werte gegenüber dem Basiszeitraum dar.

Der Index des Volumens (nach Laspeyres) gibt die von Durchschnittswertveränderungen bereinigte Außenhandelsentwicklung wieder. Der Index der Durchschnittswerte (nach Paasche) gibt Auskunft über die Bewegung der Einfuhr- und Ausfuhrdurchschnittswerte auf der Grundlage der Grenzübergangswerte.

Die Terms of Trade geben an, wie sich die Kaufkraft einer Exporteinheit, gemessen in Importeinheiten im Vergleich zum Basisjahr verändert hat.

Indexformeln:

- Volumen:

$$\text{Vol}_{0,t} = \sum p_0 * q_t$$

- Index der tatsächlichen Werte:

$$V = \frac{V_t}{V_o} = \frac{\sum p_t * q_t}{\sum p_o * q_o}$$

- Index des Volumens (nach Laspeyres)

$$L_{0,t}(Q) = \frac{\sum p_o * q_t}{\sum p_o * q_o}$$

- Index der Durchschnittswerte (nach Paasche)

$$P_{0,t}(P) = \frac{\sum p_t * q_t}{\sum p_o * q_t}$$

- Terms of Trade (reales Austauschverhältnis)

$$ToT = \frac{P_{o,t}^{ex}}{P_{o,t}^{im}}$$

p = Durchschnittswert je Warennummer und Ländergruppe

q = Menge je Warennummer und Ländergruppe

o = Basiszeitraum

t = Berichtszeitraum

Grundlage für die Berechnung der Ergebnisse des Volumens und der Indizes sind die Basiswerte von 2010.

Die Angaben bis zum Jahr 2012 stellen endgültige Ergebnisse und für das Jahr 2013 vorläufige Ergebnisse dar.

Die Ländergruppe "Drittländer" beinhaltet auch den "Schiffs- und Luftfahrzeugbedarf".

Die Tabellen 3.1 und 3.2 "Einfuhr nach Bundesländern" enthalten Ergebnisse des Generalhandels, alle anderen Tabellen Ergebnisse des Spezialhandels.

Die jeweils aktuellsten Ergebnisse erhalten Sie über unsere Online-Datenbank "Genesis-Online". Zu jeder in dieser Publikation enthaltenen Tabelle haben wir die jeweils entsprechende Tabellenbezeichnung in Genesis-Online bzw. Zeitreihenbezeichnung (für registrierte Nutzer) aufgeführt.

Informationen zu Genesis-Online erhalten Sie unter [www.destatis.de/genesis](http://www.destatis.de/genesis) auf der Hilfeseite.

### Erläuterungen zu Verkehrszeigen

Für die Darstellung der Außenhandelsergebnisse nach Verkehrszeigen ergeben sich einige Besonderheiten:

Die Erhebung der Außenhandelsstatistik gliedert sich mit der Einführung des EU-Binnenmarktes seit 1993 in die Bereiche "Intrahandel" (Handel mit EU-Mitgliedstaaten) und "Extrahandel" (Handel mit Nicht-EU-Mitgliedstaaten = Drittländer).

Intrahandel und Extrahandel ergeben den Außenhandel.

Grundsätzlich werden Ergebnisse der Außenhandelsstatistik in der Gliederung des Außenhandels veröffentlicht.

Im Bereich der Veröffentlichungen nach Verkehrszeigen wird von diesem Prinzip abgewichen.

Hier ist nur ein getrennter Nachweis von Extrahandel und Intrahandel sinnvoll.

Im Intrahandel wird der **"Verkehrszeig an der deutschen Grenze"** erhoben, während im Extrahandel der Verkehrszeig an der EU-Außengrenze erfasst wird.

Eine Addition von Intra- und Extrahandel ergibt damit in vielen Fällen keine sinnvolle Aussage.

Anhand einiger Beispiele soll verdeutlicht werden, welcher Verkehrszeig nachgewiesen wird:

#### 1. Ausfuhr (Versendung) von Deutschland in die Niederlande

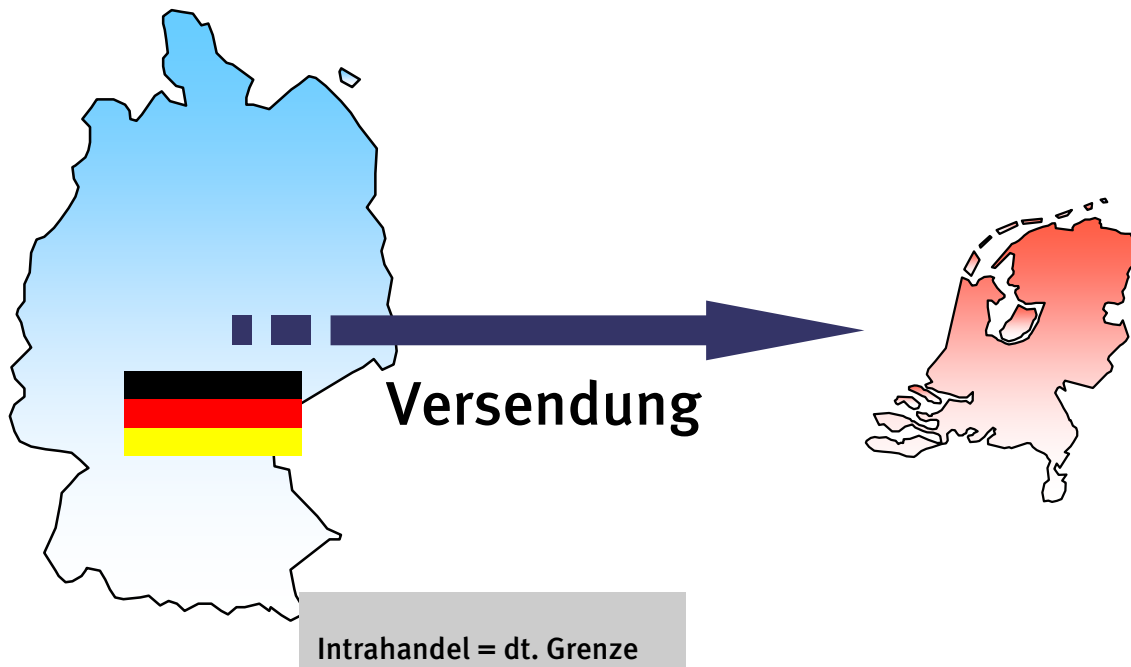

2. Versendung in die Niederlande mit anschließender Verzollung in den Niederlanden und Ausfuhr in die Vereinigten Staaten

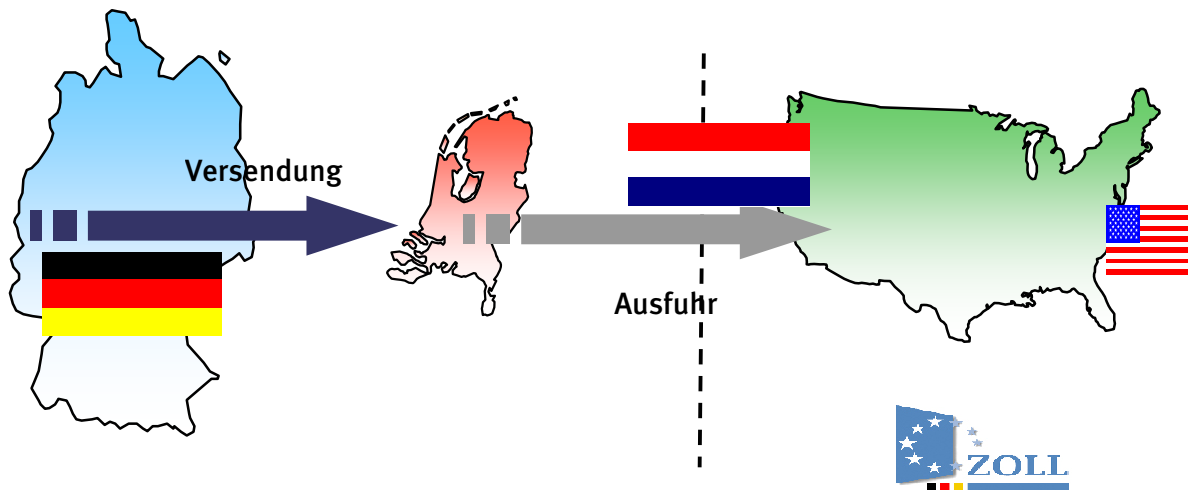

Intrahandel = dt. Grenze (BLD = NL; Vz. = Straße)

In der deutschen Statistik nachgewiesen wird in diesem Fall der Verkehrszeit an der deutschen Grenze und das Bestimmungsland Niederlande.

3. Ausfuhr in die Vereinigten Staaten (Verzollung in Deutschland)

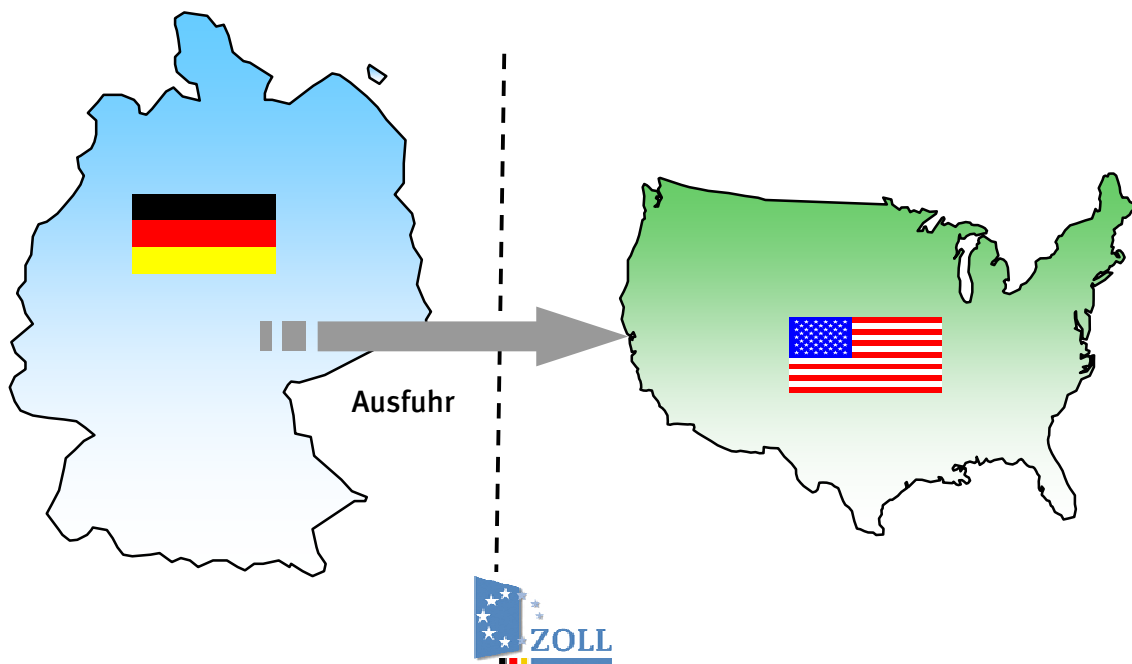

Extrahandel = EU-Außengrenze = dt. Grenze

#### 4. Ausfuhr in die Vereinigten Staaten über die Niederlande (Verzollung in Deutschland)

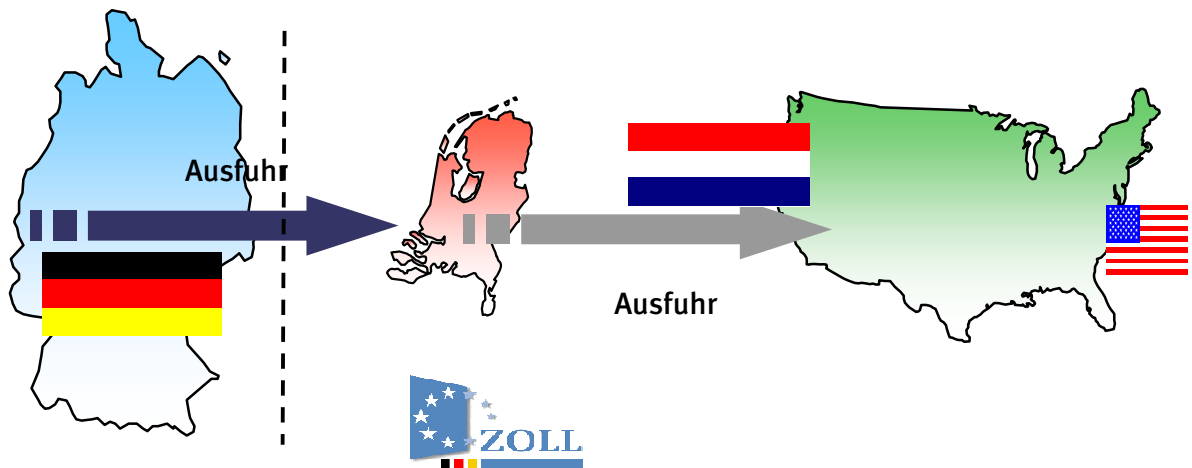

**Extrahandel = EU-Außengrenze  $\neq$  dt. Grenze**

In der deutschen Statistik wird in diesem Fall eine Ausfuhr in die Vereinigten Staaten mit dem Verkehrszweig an der EU-Außengrenze (z.B. Seeverkehr) nachgewiesen. Wie die Waren über die deutsche Grenze in die Niederlande gekommen sind, wird nicht erfasst.

#### 5. Einfuhr aus den Vereinigten Staaten (Verzollung an der EU-Außengrenze = Niederlande)

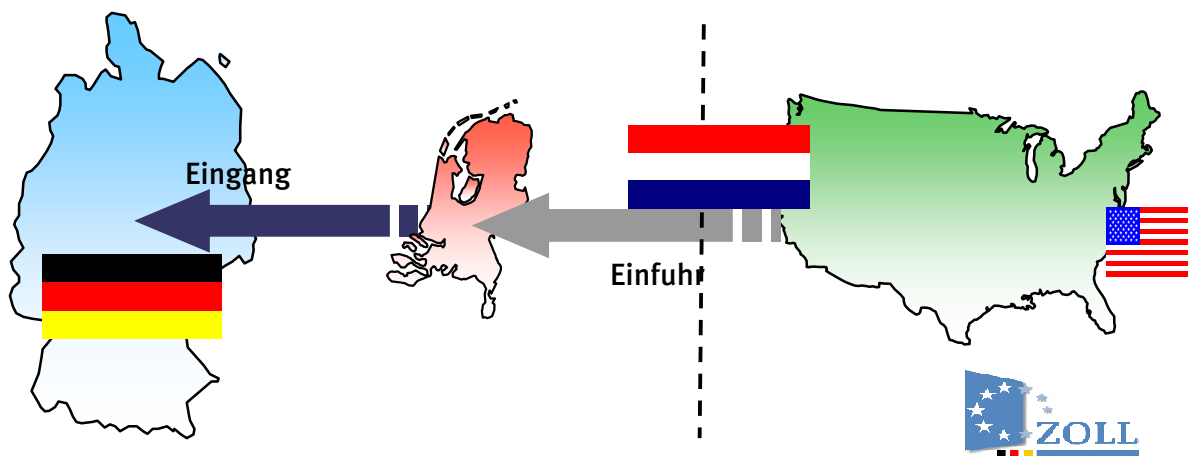

**Intrahandel = deutsche Grenze**

Bei den Einfuhren nach Verkehrszweigen kann es durch die Verzollung an der EU-Außengrenze zu scheinbar unplausiblen Angaben bei den Veröffentlichungen kommen.  
Im vorliegenden Fall würde in Deutschland eine Intrastatmeldung abgegeben mit dem Ursprungsland Vereinigten Staaten (das in den Veröffentlichungen nachgewiesen wird) und dem Versendungsland Niederlande. Als Verkehrszweig ist der Verkehrszweig an der deutschen Grenze z.B. Straßenverkehr anzugeben. Dadurch entsteht folgender Veröffentlichungsdatensatz:  
Einfuhr aus den Vereinigten Staaten (Ursprungsland) mit dem Verkehrszweig Strassenverkehr.

**Qualität:**

Im Intrahandel ist ein Teil der Anmelder von der Angabe des Verkehrszweigs befreit. Dieser Anteil wird unter "nicht ermittelte Verkehrszweige" nachgewiesen.

Ebenso werden die Zuschätzungen für Antwortausfälle unter den "nicht ermittelten Verkehrszweigen" nachgewiesen.

Immer wieder kommt es zu fehlerhaften Anmeldungen bei den Verkehrszweigen durch die Verwechslung der Angaben des Verkehrszweigs an der deutschen Grenze und des Verkehrszweigs an der EU-Außengrenze.

Auch kann es vorkommen, dass die Anmelder anstatt des Verkehrszweigs an der Grenze den inländischen Verkehrszweig angeben, z.b. das Verkehrsmittel mit dem die Ware das Unternehmen verlässt.

Zur Qualitätsverbesserung wurden in den letzten Jahren kontinuierlich die Plausibilitätskontrollen verbessert.

Der Anteil des Verkehrszweigs "nicht ermittelt" konnte stark reduziert werden. So waren einführseitig im Jahr 2008 noch 50,8% mengenmäßig und 39,1% wertmäßig bzw. ausfuhrseitig mengenmäßig 46,9% und wertmäßig 31,5% dem Verkehrszweig "nicht ermittelt" zugeordnet. Im Jahr 2010 waren die Anteile einführseitig auf 16% mengenmäßig und 15% wertmäßig bzw. ausfuhrseitig auf 18% mengenmäßig und 14% wertmäßig zurückgegangen.

**Erläuterungen zu Handelskennzahlen:**

Export- und Importquote stellen das Verhältnis zwischen den Ausfuhren/Einfuhren und dem Bruttoinlandsprodukt dar ( $\text{Exportquote} = \text{Ausfuhr} / \text{BIP}$ ;  $\text{Importquote} = \text{Einfuhr} / \text{BIP}$ ). Die Importabhängigkeitsquote misst den Anteil der Einfuhren an der gesamten Inlandsnachfrage, d.h. an dem um den Außenhandelsaldo bereinigten Bruttoinlandsprodukt ( $\text{Einfuhr} / (\text{BIP} - \text{Ausfuhr} + \text{Einfuhr})$ ).

Die normierte Außenhandelsbilanz bezieht die Außenhandelsbilanz (Differenz zwischen Ausfuhren und Einfuhren) auf den gesamten Handel (Summe der Ausfuhren und Einfuhren). Die Außenbeitragsquote misst den prozentualen Anteil der Außenhandelsbilanz an der gesamten Wirtschaftsleistung (BIP).

Der Export-Performance-Index ermittelt die Entwicklung des Marktanteils deutscher Waren im Ausland, bezogen auf ein bestimmtes Basisjahr. Die berechneten Marktanteile ergeben sich aus der Relation der deutschen Ausfuhren in die 25 wichtigsten Partnerländer zu den gesamten Einfuhren dieser 25 Länder. Eine ausführliche methodische Beschreibung findet sich in „Wirtschaft und Statistik“, 5/2005, S 539ff.

Für den Bereich der Außenhandelsstatistik sind folgende Abrufmöglichkeiten gegeben:

Code	Inhalt	Zeitraum
51000-0001	Deutschland (insgesamt)	Jährlich ab 1990
51000-0002	Deutschland (insgesamt)	Monatlich ab Januar 2000
51000-0003	Nach Ursprungs- / Bestimmungsländern	Jährlich ab 1990
51000-0004	Nach Ursprungs- / Bestimmungsländern	Monatlich ab Januar 2000
51000-0005	Nach verschiedenen Warensystematiken: 1. Warenverzeichnis für die Außenhandelsstatistik WA-2-Steller WA-4-Steller 2. Güterverzeichnis für Produktionsstatistiken GP-2-Steller GP-4-Steller 3. Warengruppen der Ernährungswirtschaft und Gewerblichen Wirtschaft EGW-1-Steller EGW-3-Steller 4. Internationales Warenverzeichnis für den Außenhandel SITC-1-Steller SITC-2-Steller SITC-3-Steller 5. Main Industrial Groupings MIGS	Jährlich ab 2008 Jährlich ab 2008 Jährlich ab 2008 Jährlich ab 2008 Jährlich ab 2008 Jährlich ab 2008 Jährlich ab 2008 Jährlich ab 2008 Jährlich ab 2008 Jährlich ab 2008
51000-0006	Nach verschiedenen Warensystematiken: 6. Warenverzeichnis für die Außenhandelsstatistik WA-2-Steller WA-4-Steller 7. Güterverzeichnis für Produktionsstatistiken GP-2-Steller GP-4-Steller 8. Warengruppen der Ernährungswirtschaft und Gewerblichen Wirtschaft EGW-1-Steller EGW-3-Steller 9. Internationales Warenverzeichnis für den Außenhandel SITC-1-Steller SITC-2-Steller SITC-3-Steller 10. Main Industrial Groupings MIGS	Monatlich ab Januar 2008 Monatlich ab Januar 2008 Monatlich ab Januar 2008 Monatlich ab Januar 2008 Monatlich ab Januar 2008 Monatlich ab Januar 2001 Monatlich ab Januar 2008 Monatlich ab Januar 2008 Monatlich ab Januar 2008 Monatlich ab Januar 2008
51000-0007	Nach verschiedenen Warensystematiken (siehe Tabelle 51000-0005) und Ursprungs- / Bestimmungsländern	Jährlich ab 2008
51000-0008	Nach verschiedenen Warensystematiken (siehe Tabelle 51000-0006) und Ursprungs- / Bestimmungsländern	Zeiträume siehe Tabelle 51000-0006
51000-0009	Nach Ursprungs- / Bestimmungsländern und 4-Stellern des Warenverzeichnisses für die Außenhandelsstatistik	Jährlich ab 2008
51000-0010	Nach 4-Stellern des Warenverzeichnisses für die Außenhandelsstatistik und Ursprungs- / Bestimmungsländern	Jährlich ab 2008
51000-0011	Nach Ursprungs- / Bestimmungsländern und 4-Stellern des Warenverzeichnisses für die Außenhandelsstatistik	Monatlich ab Januar 2008
51000-0012	Nach 4-Stellern des Warenverzeichnisses für die Außenhandelsstatistik und Ursprungs- / Bestimmungsländern	Monatlich ab Januar 2008
51000-0013	Nach 8-stelligen / 6-stelligen Warennummern des Warenverzeichnisses für die Außenhandelsstatistik	Jährlich ab 2006 (WA8) Jährlich ab 2008 (WA6)
51000-0014	Nach 8-stelligen / 6-stelligen Warennummern des Warenverzeichnisses für die Außenhandelsstatistik	Monatlich ab Januar 2006 (WA8) Monatlich ab Januar 2008 (WA6)
51000-0015	Nach Ursprungs- / Bestimmungsländern und 8-stelligen / 6-stelligen Warennummern des Warenverzeichnisses für die Außenhandelsstatistik	Jährlich ab 2006 (WA8) Jährlich ab 2008 (WA6)

Für den Bereich der Außenhandelsstatistik sind folgende Abrufmöglichkeiten gegeben:

Code	Inhalt	Zeitraum
51000-0016	Nach 8-stelligen / 6-stelligen Warennummern des Warenverzeichnisses für die Außenhandelsstatistik und Ursprungs- / Bestimmungsländern	Jährlich ab 2006 (WA8) Jährlich ab 2008 (WA6)
51000-0017	Nach Ursprungs- / Bestimmungsländern und 8-stelligen / 6-stelligen Warennummern des Warenverzeichnisses für die Außenhandelsstatistik	Monatlich ab Januar 2006 (WA8) Monatlich ab Januar 2008 (WA6)
51000-0018	Nach 8-stelligen / 6-stelligen Warennummern des Warenverzeichnisses für die Außenhandelsstatistik und Ursprungs- / Bestimmungsländern	Monatlich ab Januar 2006 (WA8) Monatlich ab Januar 2008 (WA6)
51000-0030	Nach Bundesländern	Jährlich ab 2008
51000-0031	Nach Bundesländern	Monatlich ab Januar 2008
51000-0032	Nach Bundesländern und Ursprungs- / Bestimmungsländern	Jährlich ab 2002
51000-0033	Nach Bundesländern und Ursprungs- / Bestimmungsländern	Monatlich ab Januar 2002
51000-0034	Nach Bundesländern und verschiedenen Warensystematiken 1. Güterverzeichnis für Produktionsstatistiken GP-2-Steller 2. Warengruppen der Ernährungswirtschaft und Gewerblichen Wirtschaft EGW-1-Steller EGW-3-Steller	Jährlich ab 2008  Jährlich ab 2008 Jährlich ab 2008
51000-0035	Nach Bundesländern und verschiedenen Warensystematiken 1. Güterverzeichnis für Produktionsstatistiken GP-2-Steller 2. Warengruppen der Ernährungswirtschaft und Gewerblichen Wirtschaft EGW-1-Steller EGW-3-Steller	Monatlich ab Januar 2008  Monatlich ab Januar 2008 Monatlich ab Januar 2008
51000-0036	Nach Bundesländern, Ursprungs- / Bestimmungsländern und verschiedenen Warensystematiken (siehe Tabelle 51000-0034)	Jährlich ab 2008
51000-0037	Nach Bundesländern, Ursprungs- / Bestimmungsländern und verschiedenen Warensystematiken (siehe Tabelle 51000-0035)	Monatlich ab Januar 2008
51000-0050	Volumen, Ländergruppen, Warengruppen (EGW-3-Steller)	Jährlich ab 2008
51000-0051	Volumen, Ländergruppen, Warengruppen (EGW-3-Steller)	Monatlich ab Januar 2008
51000-0052	Volumen, Indizes, Ländergruppen, Güterabteilungen (GP-2-Steller)	Jährlich ab 2008
51000-0053	Volumen, Indizes, Ländergruppen, Güterabteilungen (GP-2-Steller)	Monatlich ab Januar 2008
51000-0054	Volumen, Indizes, Ländergruppen, MIGS	Jährlich ab 2008
51000-0055	Volumen, Indizes, Ländergruppen, MIGS	Monatlich ab Januar 2008
51000-0056	Volumen, Indizes, Ländergruppen, SITC-1-Steller	Monatlich ab Januar 2008
51000-0057	Volumen, Indizes, Terms of Trade, Ländergruppen, Warengruppen (EGW-1-Steller)	Jährlich ab 2008
51000-0058	Volumen, Indizes, Terms of Trade, Ländergruppen, Warengruppen (EGW-1-Steller)	Monatlich ab Januar 2008



Für den Bereich der Außenhandelsstatistik sind folgende Abrufmöglichkeiten von Zeitreihen gegeben:

Code	Inhalt	Zeitraum
51000BJ001	Deutschland (insgesamt)	jährlich ab 1990
51000BJ002	Nach Ursprungs- / Bestimmungsländern	jährlich ab 1990
51000BJ120	Nach 2-stelligen Warennummern (Kapiteln) des Warenverzeichnisses für die Außenhandelsstatistik	jährlich ab 2008
51000BJ121	Nach 2-stelligen Warennummern (Kapiteln) des Warenverzeichnisses für die Außenhandelsstatistik und Ursprungs- / Bestimmungsländern	jährlich ab 2008
51000BJ140	Nach 4-stelligen Warennummern (HS-Positionen) des Warenverzeichnisses für die Außenhandelsstatistik	jährlich ab 2008
51000BJ141	Nach 4-stelligen Warennummern (HS-Positionen) des Warenverzeichnisses für die Außenhandelsstatistik und Ursprungs- / Bestimmungsländern	jährlich ab 2008
51000BJ160	Nach 6-stelligen Warennummern (HS-Unterpositionen) des Warenverzeichnisses für die Außenhandelsstatistik	jährlich ab 2008
51000BJ161	Nach 6-stelligen Warennummern (HS-Unterpositionen) des Warenverzeichnisses für die Außenhandelsstatistik und Ursprungs- / Bestimmungsländern	jährlich ab 2008
51000BJ180	Nach 8-stelligen Warennummern des Warenverzeichnisses für die Außenhandelsstatistik	jährlich ab 2006
51000BJ181	Nach 8-stelligen Warennummern des Warenverzeichnisses für die Außenhandelsstatistik und Ursprungs- / Bestimmungsländern	jährlich ab 2006
51000BJ220	Nach Güterabteilungen GP2009-2-Steller	jährlich ab 2008
51000BJ221	Nach Güterabteilungen GP2009-2-Steller und Ursprungs- / Bestimmungsländern	jährlich ab 2008
51000BJ240	Nach Güterabteilungen GP2009-4-Steller	jährlich ab 2008
51000BJ241	Nach Güterabteilungen GP2009-4-Steller und Ursprungs- / Bestimmungsländern	jährlich ab 2008
51000BJ310	Nach Warengruppen EGW-1-Steller der Ernährungswirtschaft und gewerblichen Wirtschaft	jährlich ab 2008
51000BJ311	Nach Warengruppen EGW-1-Steller der Ernährungswirtschaft und gewerblichen Wirtschaft und Ursprungs- / Bestimmungsländern	jährlich ab 2008
51000BJ330	Nach Warengruppen EGW-3-Steller der Ernährungswirtschaft und gewerblichen Wirtschaft	jährlich ab 2008
51000BJ331	Nach Warengruppen EGW-3-Steller der Ernährungswirtschaft und gewerblichen Wirtschaft und Ursprungs- / Bestimmungsländern	jährlich ab 2008
51000BJ410	Nach SITC-1-Stellern des Internationalen Warenverzeichnisses für die Außenhandelsstatistik	jährlich ab 2008
51000BJ411	Nach SITC-1-Stellern des Internationalen Warenverzeichnisses für die Außenhandelsstatistik und Ursprungs- / Bestimmungsländern	jährlich ab 2008
51000BJ420	Nach SITC-2-Stellern des Internationalen Warenverzeichnisses für die Außenhandelsstatistik	jährlich ab 2008
51000BJ421	Nach SITC-2-Stellern des Internationalen Warenverzeichnisses für die Außenhandelsstatistik und Ursprungs- / Bestimmungsländern	jährlich ab 2008
51000BJ430	Nach SITC-3-Stellern des Internationalen Warenverzeichnisses für die Außenhandelsstatistik	jährlich ab 2008
51000BJ431	Nach SITC-3-Stellern des Internationalen Warenverzeichnisses für die Außenhandelsstatistik und Ursprungs- / Bestimmungsländern	jährlich ab 2008
51000BJ520	Nach den Main Industrial Groupings MIGS	jährlich ab 2008
51000BJ521	Nach den Main Industrial Groupings MIGS und Ursprungs- / Bestimmungsländern	jährlich ab 2008
51000BJ900	Volumen, Indizes, MIGS, Ländergruppen	jährlich ab 2008
51000BJ901	Volumen, Indizes, Güterabteilungen (GP2009) , Ländergruppen	jährlich ab 2008

Für den Bereich der Außenhandelsstatistik sind folgende Abrufmöglichkeiten von Zeitreihen gegeben:

Code	Inhalt	Zeitraum
51000BJ902	Terms of Trade, Volumen, Indizes, Warengruppen (EGW-1-Steller), Ländergruppen	Jährlich ab 2008
51000BJ903	Volumen, Warengruppen (EGW-3-Steller), Ländergruppen	Jährlich ab 2008
51000BM001	Deutschland (insgesamt)	Monatlich ab Januar 2000
51000BM002	Nach Ursprungs- / Bestimmungsländern	Monatlich ab Januar 2000
51000BM120	Nach 2-stelligen Warennummern (Kapiteln) des Warenverzeichnisses für die Außenhandelsstatistik	Monatlich ab Januar 2008
51000BM121	Nach 2-stelligen Warennummern (Kapiteln) des Warenverzeichnisses für die Außenhandelsstatistik und Ursprungs- / Bestimmungsländern	Monatlich ab Januar 2008
51000BM140	Nach 4-stelligen Warennummern (HS-Positionen) des Warenverzeichnisses für die Außenhandelsstatistik	Monatlich ab Januar 2008
51000BM141	Nach 4-stelligen Warennummern (HS-Positionen) des Warenverzeichnisses für die Außenhandelsstatistik und Ursprungs- / Bestimmungsländern	Monatlich ab Januar 2008
51000BM160	Nach 6-stelligen Warennummern (HS-Unterpositionen) des Warenverzeichnisses für die Außenhandelsstatistik	Monatlich ab Januar 2008
51000BM161	Nach 6-stelligen Warennummern (HS-Unterpositionen) des Warenverzeichnisses für die Außenhandelsstatistik und Ursprungs- / Bestimmungsländern	Monatlich ab Januar 2008
51000BM180	Nach 8-stelligen Warennummern des Warenverzeichnisses für die Außenhandelsstatistik	Monatlich ab Januar 2006
51000BM181	Nach 8-stelligen Warennummern des Warenverzeichnisses für die Außenhandelsstatistik und Ursprungs- / Bestimmungsländern	Monatlich ab Januar 2006
51000BM220	Nach Güterabteilungen GP2009-2-Steller	Monatlich ab 2008
51000BM221	Nach Güterabteilungen GP2009-2-Steller und Ursprungs- / Bestimmungsländern	Monatlich ab Januar 2008
51000BM240	Nach Güterabteilungen GP2009-4-Steller	Monatlich ab Januar 2008
51000BM241	Nach Güterabteilungen GP2009-4-Steller und Ursprungs- / Bestimmungsländern	Monatlich ab Januar 2008
51000BM310	Nach Warengruppen EGW-1-Steller der Ernährungswirtschaft und gewerblichen Wirtschaft	Monatlich ab Januar 2008
51000BM311	Nach Warengruppen EGW-1-Steller der Ernährungswirtschaft und gewerblichen Wirtschaft und Ursprungs- / Bestimmungsländern	Monatlich ab Januar 2008
51000BM330	Nach Warengruppen EGW-3-Steller der Ernährungswirtschaft und gewerblichen Wirtschaft	Monatlich ab Januar 2001
51000BM331	Nach Warengruppen EGW-3-Steller der Ernährungswirtschaft und gewerblichen Wirtschaft und Ursprungs- / Bestimmungsländern	Monatlich ab Januar 2001
51000BM410	Nach SITC-1-Stellern des Internationalen Warenverzeichnisses für die Außenhandelsstatistik	Monatlich ab Januar 2008
51000BM411	Nach SITC-1-Stellern des Internationalen Warenverzeichnisses für die Außenhandelsstatistik und Ursprungs- / Bestimmungsländern	Monatlich ab Januar 2008
51000BM420	Nach SITC-2-Stellern des Internationalen Warenverzeichnisses für die Außenhandelsstatistik	Monatlich ab Januar 2008
51000BM421	Nach SITC-2-Stellern des Internationalen Warenverzeichnisses für die Außenhandelsstatistik und Ursprungs- / Bestimmungsländern	Monatlich ab Januar 2008
51000BM430	Nach SITC-3-Stellern des Internationalen Warenverzeichnisses für die Außenhandelsstatistik	Monatlich ab Januar 2008
51000BM431	Nach SITC-3-Stellern des Internationalen Warenverzeichnisses für die Außenhandelsstatistik und Ursprungs- / Bestimmungsländern	Monatlich ab Januar 2008

Für den Bereich der Außenhandelsstatistik sind folgende Abrufmöglichkeiten von Zeitreihen gegeben:

Code	Inhalt	Zeitraum
51000BM520	Nach den Main Industrial Groupings MIGS	Monatlich ab Januar 2008
51000BM521	Nach den Main Industrial Groupings MIGS und Ursprungs- / Bestimmungsländern	Monatlich ab Januar 2008
51000BM900	Volumen, Indizes, MIGS, Ländergruppen	Monatlich ab Januar 2008
51000BM901	Volumen, Indizes, Güterabteilungen (GP2009) , Ländergruppen	Monatlich ab Januar 2008
51000BM902	Terms of Trade, Volumen, Indizes, Warengruppen (EGW-1-Steller), Ländergruppen	Monatlich ab Januar 2008
51000BM903	Volumen, Warengruppen (EGW-3-Steller), Ländergruppen	Monatlich ab Januar 2008
51000BM904	Volumen, Indizes, SITC-1-Steller, Ländergruppen	Monatlich ab Januar 2008
51000LJ001	Nach Bundesländern	Jährlich ab 2008
51000LJ002	Nach Bundesländern und Ursprungs- / Bestimmungsländern	Jährlich ab 2002
51000LJ220	Nach Bundesländern und Güterabteilungen GP2009-2-Steller	Jährlich ab 2008
51000LJ221	Nach Bundesländern, Güterabteilungen GP2009-2-Steller Ursprungs- / Bestimmungsländern	Jährlich ab 2008
51000LJ310	Nach Bundesländern und Warengruppen EGW-1-Steller der Ernährungswirtschaft und gewerblichen Wirtschaft	Jährlich ab 2008
51000LJ311	Nach Bundesländern, Warengruppen EGW-1-Steller der Ernährungswirtschaft und gewerblichen Wirtschaft und Ursprungs- / Bestimmungsländern	Jährlich ab 2008
51000LJ330	Nach Bundesländern und Warengruppen EGW-3-Steller der Ernährungswirtschaft und gewerblichen Wirtschaft	Jährlich ab 2008
51000LJ331	Nach Bundesländern, Warengruppen EGW-3-Steller der Ernährungswirtschaft und gewerblichen Wirtschaft und Ursprungs- / Bestimmungsländern	Jährlich ab 2008
51000LM001	Nach Bundesländern	Monatlich ab Januar 2008
51000LM002	Nach Bundesländern und Ursprungs- / Bestimmungsländern	Monatlich ab Januar 2008
51000LM220	Nach Bundesländern und Güterabteilungen GP2009-2-Steller	Monatlich ab Januar 2008
51000LM221	Nach Bundesländern, Güterabteilungen GP2009-2-Steller und Ursprungs- / Bestimmungsländern	Monatlich ab Januar 2008
51000LM310	Nach Bundesländern und Warengruppen EGW-1-Steller der Ernährungswirtschaft und gewerblichen Wirtschaft	Monatlich ab Januar 2008
51000LM311	Nach Bundesländern, Warengruppen EGW-1-Steller der Ernährungswirtschaft und gewerblichen Wirtschaft und Ursprungs- / Bestimmungsländern	Monatlich ab Januar 2008
51000LM330	Nach Bundesländern und Warengruppen EGW-3-Steller der Ernährungswirtschaft und gewerblichen Wirtschaft	Monatlich ab Januar 2008
51000LM331	Nach Bundesländern, Warengruppen EGW-3-Steller der Ernährungswirtschaft und gewerblichen Wirtschaft und Ursprungs- / Bestimmungsländern	Monatlich ab Januar 2008

## Jährliche Gesamtentwicklung

in Milliarden Euro

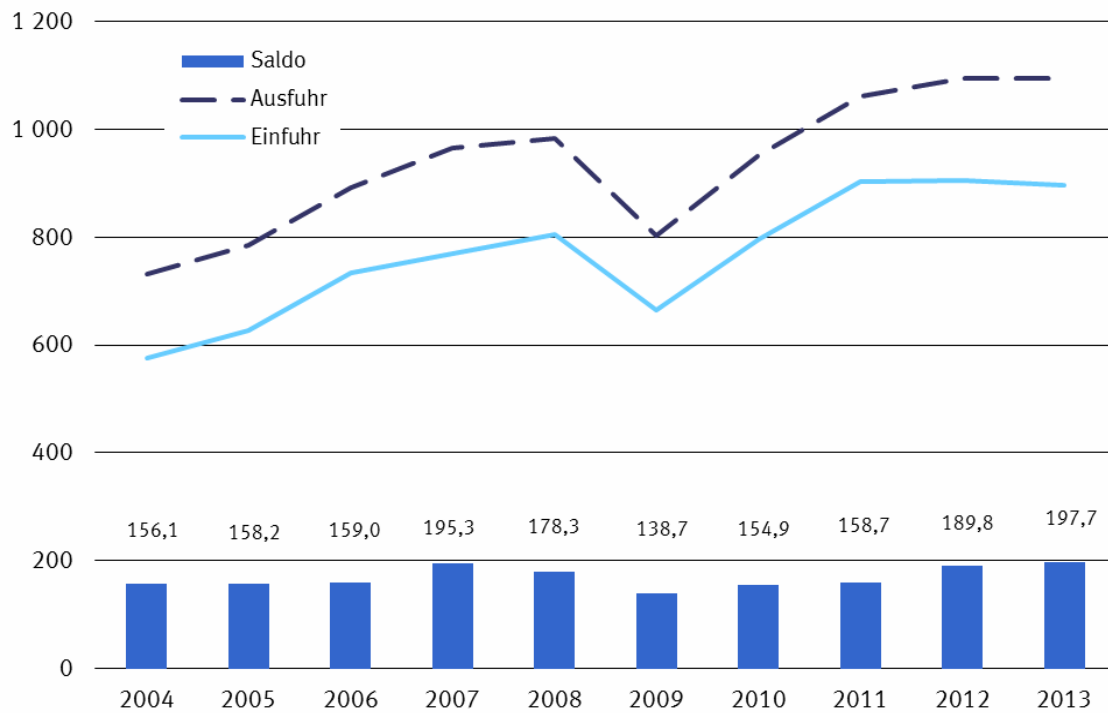

## 1.1 Gesamtentwicklung des deutschen Außenhandels ab 1950 \*)

Jahr <sup>1)</sup>	Ausfuhr	Einfuhr	Ausfuhr- (+) bzw. Einfuhr- überschuß (-)	Zu- / Abnahme gegenüber Vorjahr	
				Ausfuhr	Einfuhr
	in Millionen Euro			%	
1950 .....	4 275	5 815	- 1 540	.	.
1951 .....	7 453	7 529	- 76	+ 74,3	+ 29,5
1952 .....	8 645	8 284	+ 361	+ 16,0	+ 10,0
1953 .....	9 472	8 186	+ 1 286	+ 9,6	- 1,2
1954 .....	11 266	9 887	+ 1 379	+ 18,9	+ 20,8
1955 .....	13 149	12 512	+ 637	+ 16,7	+ 26,6
1956 .....	15 779	14 298	+ 1 481	+ 20,0	+ 14,3
1957 .....	18 390	16 206	+ 2 184	+ 16,5	+ 13,3
1958 .....	18 917	15 918	+ 2 999	+ 2,9	- 1,8
1959 .....	21 057	18 316	+ 2 741	+ 11,3	+ 15,1
1960 .....	24 514	21 844	+ 2 670	+ 16,4	+ 19,3
1961 .....	26 065	22 682	+ 3 382	+ 6,3	+ 3,8
1962 .....	27 086	25 308	+ 1 778	+ 3,9	+ 11,6
1963 .....	29 813	26 729	+ 3 085	+ 10,1	+ 5,6
1964 .....	33 193	30 084	+ 3 109	+ 11,3	+ 12,6
1965 .....	36 635	36 019	+ 615	+ 10,4	+ 19,7
1966 .....	41 224	37 156	+ 4 069	+ 12,5	+ 3,2
1967 .....	44 505	35 884	+ 8 621	+ 8,0	- 3,4
1968 .....	50 900	41 506	+ 9 393	+ 14,4	+ 15,7
1969 .....	58 061	50 092	+ 7 968	+ 14,1	+ 20,7
1970 .....	64 053	56 041	+ 8 012	+ 10,3	+ 11,9
1971 .....	69 541	61 416	+ 8 125	+ 8,6	+ 9,6
1972 .....	76 194	65 826	+ 10 368	+ 9,6	+ 7,2
1973 .....	91 212	74 351	+ 16 862	+ 19,7	+ 13,0
1974 .....	117 893	91 896	+ 25 997	+ 29,3	+ 23,6
1975 .....	113 297	94 238	+ 19 059	- 3,9	+ 2,5
1976 .....	131 219	113 595	+ 17 624	+ 15,8	+ 20,5
1977 .....	139 897	120 245	+ 19 652	+ 6,6	+ 5,9
1978 .....	145 671	124 605	+ 21 065	+ 4,1	+ 3,6
1979 .....	160 785	149 318	+ 11 468	+ 10,4	+ 19,8
1980 .....	179 120	174 545	+ 4 575	+ 11,4	+ 16,9
1981 .....	202 931	188 758	+ 14 172	+ 13,3	+ 8,1
1982 .....	218 701	192 483	+ 26 218	+ 7,8	+ 2,0
1983 .....	221 022	199 502	+ 21 520	+ 1,1	+ 3,6
1984 .....	249 624	222 032	+ 27 592	+ 12,9	+ 11,3
1985 .....	274 648	237 143	+ 37 505	+ 10,0	+ 6,8
1986 .....	269 125	211 544	+ 57 581	- 2,0	- 10,8
1987 .....	269 644	209 446	+ 60 197	+ 0,2	- 1,0
1988 .....	290 237	224 769	+ 65 468	+ 7,6	+ 7,3
1989 .....	327 759	258 951	+ 68 808	+ 12,9	+ 15,2
1990 .....	348 117	293 215	+ 54 901	+ 6,2	+ 13,2
1991 .....	340 425	329 228	+ 11 197	- 2,2	+ 12,3
1992 .....	343 180	325 972	+ 17 208	+ 0,8	- 1,0
1993 .....	321 289	289 644	+ 31 645	- 6,4	- 11,1
1994 .....	353 084	315 444	+ 37 640	+ 9,9	+ 8,9
1995 .....	383 232	339 617	+ 43 615	+ 8,5	+ 7,7
1996 .....	403 377	352 995	+ 50 382	+ 5,3	+ 3,9
1997 .....	454 342	394 794	+ 59 548	+ 12,6	+ 11,8
1998 .....	488 371	423 452	+ 64 919	+ 7,5	+ 7,3
1999 .....	510 008	444 797	+ 65 211	+ 4,4	+ 5,0
2000 .....	597 440	538 311	+ 59 129	+ 17,1	+ 21,0
2001 .....	638 268	542 774	+ 95 494	+ 6,8	+ 0,8
2002 .....	651 320	518 532	+ 132 788	+ 2,0	- 4,5
2003 .....	664 455	534 534	+ 129 921	+ 2,0	+ 3,1
2004 .....	731 544	575 448	+ 156 096	+ 10,1	+ 7,7
2005 .....	786 266	628 087	+ 158 179	+ 7,5	+ 9,1
2006 .....	893 042	733 994	+ 159 048	+ 13,6	+ 16,9
2007 .....	965 236	769 887	+ 195 348	+ 8,1	+ 4,9
2008 .....	984 140	805 842	+ 178 297	+ 2,0	+ 4,7
2009 .....	803 312	664 615	+ 138 697	- 18,4	- 17,5
2010 .....	951 959	797 097	+ 154 863	+ 18,5	+ 19,9
2011 .....	1 061 225	902 523	+ 158 702	+ 11,5	+ 13,2
2012 .....	1 095 766	905 925	+ 189 841	+ 3,3	+ 0,4
2013 .....	1 093 812	896 155	+ 197 656	- 0,2	- 1,1

\*) Außenhandelsdaten zur jährlichen Gesamtentwicklung können über Genesis-Online abgerufen werden (Tabelle 51000-0001 bzw. Zeitreihe 51000BJ001).

1) 1959 bis 1989: Gebietsstand bis zum 3. Oktober 1990

### Monatliche Gesamtentwicklung in Milliarden Euro

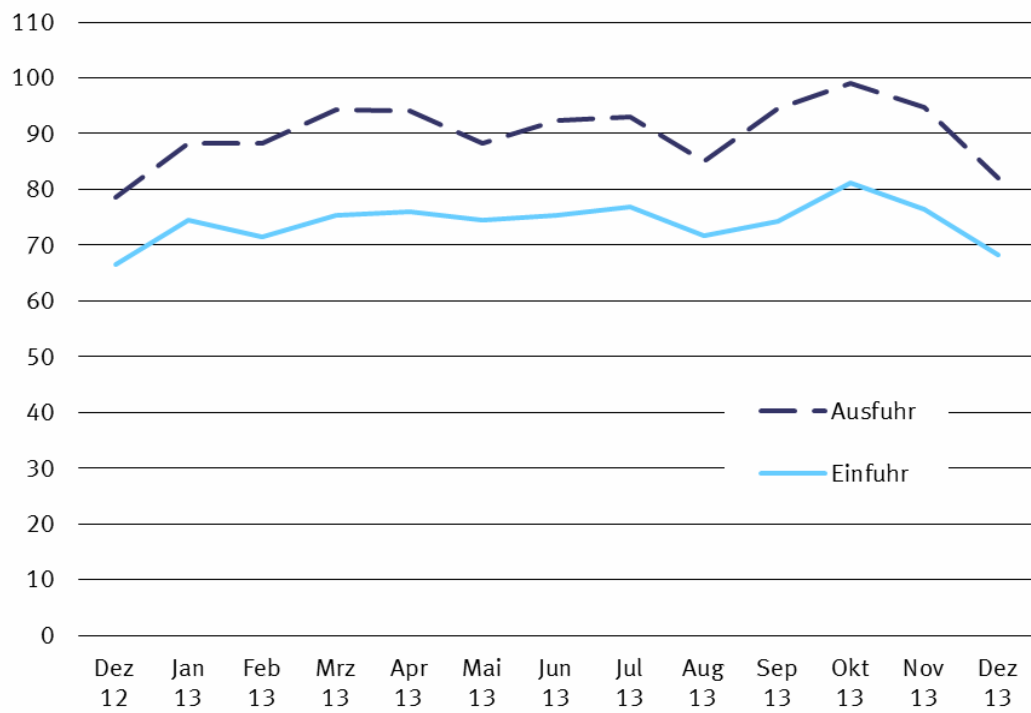

## 1.2 Monatliche Gesamtentwicklung <sup>\*)</sup>

Jahr Monat	Ausfuhr	Einfuhr	Ausfuhr- (+) bzw. Einfuhr- überschuß (-)	Zu - (+) bzw. Abnahme (-) gegenüber Vorjahr		
				Ausfuhr	Einfuhr	
				%		
in 1 000 Euro			%			
2005	Januar .....	60 551 969	47 239 901	+ 13 312 068	+ 9,1	+ 9,9
	Februar .....	59 759 297	46 143 718	+ 13 615 579	+ 5,7	+ 4,3
	März .....	65 222 286	48 954 417	+ 16 267 869	+ 0,6	+ 1,5
	April .....	64 536 926	52 129 626	+ 12 407 300	+ 4,8	+ 10,4
	Mai .....	63 595 018	51 629 081	+ 11 965 937	+ 5,1	+ 11,3
	Juni .....	68 718 941	52 422 582	+ 16 296 359	+ 9,6	+ 9,5
	Juli .....	64 507 967	50 962 603	+ 13 545 364	+ 3,7	+ 4,8
	August .....	63 263 165	51 028 055	+ 12 235 110	+ 13,1	+ 13,3
	September ....	69 401 109	54 486 388	+ 14 914 721	+ 12,7	+ 9,8
	Oktober .....	68 591 693	56 803 722	+ 11 787 971	+ 7,1	+ 9,9
	November .....	71 519 115	58 568 487	+ 12 950 628	+ 7,6	+ 7,1
	Dezember .....	66 598 440	57 718 228	+ 8 880 212	+ 11,5	+ 18,1
2006	Januar .....	68 267 925	55 901 420	+ 12 366 505	+ 12,7	+ 18,3
	Februar .....	69 973 322	57 148 630	+ 12 824 692	+ 17,1	+ 23,8
	März .....	76 666 341	62 293 486	+ 14 372 855	+ 17,5	+ 27,2
	April .....	69 574 021	58 801 679	+ 10 772 342	+ 7,8	+ 12,8
	Mai .....	72 298 372	60 219 400	+ 12 078 972	+ 13,7	+ 16,6
	Juni .....	73 131 480	61 109 452	+ 12 022 028	+ 6,4	+ 16,6
	Juli .....	72 728 738	60 201 883	+ 12 526 855	+ 12,7	+ 18,1
	August .....	69 086 138	58 142 677	+ 10 943 461	+ 9,2	+ 13,9
	September ....	79 173 820	63 925 792	+ 15 248 028	+ 14,1	+ 17,3
	Oktober .....	83 664 717	66 702 975	+ 16 961 742	+ 22,0	+ 17,4
	November .....	85 060 753	66 927 763	+ 18 132 990	+ 18,9	+ 14,3
	Dezember .....	73 416 313	62 618 734	+ 10 797 579	+ 10,2	+ 8,5
2007	Januar .....	77 076 900	60 899 758	+ 16 177 142	+ 12,9	+ 8,9
	Februar .....	77 301 679	63 349 691	+ 13 951 988	+ 10,5	+ 10,9
	März .....	83 508 920	65 398 981	+ 18 109 939	+ 8,9	+ 5,0
	April .....	78 449 832	63 631 688	+ 14 818 144	+ 12,8	+ 8,2
	Mai .....	78 567 279	61 678 421	+ 16 888 858	+ 8,7	+ 2,4
	Juni .....	81 494 536	65 018 349	+ 16 476 187	+ 11,4	+ 6,4
	Juli .....	81 090 888	63 310 871	+ 17 780 017	+ 11,5	+ 5,2
	August .....	77 401 949	63 219 200	+ 14 182 749	+ 12,0	+ 8,7
	September ....	81 478 828	63 261 075	+ 18 217 753	+ 2,9	- 1,0
	Oktober .....	88 483 427	69 632 584	+ 18 850 843	+ 5,8	+ 4,4
	November .....	87 384 073	67 961 487	+ 19 422 586	+ 2,7	+ 1,5
	Dezember .....	72 997 248	62 525 359	+ 10 471 889	- 0,6	- 0,1
2008	Januar .....	83 324 160	66 261 320	+ 17 062 840	+ 8,1	+ 8,8
	Februar .....	83 516 171	66 412 813	+ 17 103 358	+ 8,0	+ 4,8
	März .....	82 754 980	65 987 199	+ 16 767 781	- 0,9	+ 0,9
	April .....	88 750 606	69 715 592	+ 19 035 014	+ 13,1	+ 9,6
	Mai .....	79 732 900	65 361 974	+ 14 370 926	+ 1,5	+ 6,0
	Juni .....	87 364 212	67 603 336	+ 19 760 876	+ 7,2	+ 4,0
	Juli .....	86 066 979	71 928 324	+ 14 138 655	+ 6,1	+ 13,6
	August .....	74 859 412	64 046 596	+ 10 812 816	- 3,3	+ 1,3
	September ....	86 270 138	70 996 782	+ 15 273 356	+ 5,9	+ 12,2
	Oktober .....	88 702 243	72 036 441	+ 16 665 802	+ 0,2	+ 3,5
	November .....	76 085 058	66 117 708	+ 9 967 350	- 12,9	- 2,7
	Dezember .....	66 712 939	59 374 385	+ 7 338 554	- 8,6	- 5,0
2009	Januar .....	63 558 787	56 154 314	+ 7 404 473	- 23,7	- 15,3
	Februar .....	63 788 746	55 018 260	+ 8 770 486	- 23,6	- 17,2
	März .....	70 163 986	58 763 141	+ 11 400 845	- 15,2	- 10,9
	April .....	64 401 285	54 335 268	+ 10 066 017	- 27,4	- 22,1
	Mai .....	60 652 667	50 325 592	+ 10 327 075	- 23,9	- 23,0
	Juni .....	66 898 844	53 172 895	+ 13 725 949	- 23,4	- 21,3
	Juli .....	70 577 420	54 985 700	+ 15 591 720	- 18,0	- 23,6
	August .....	60 088 187	51 089 512	+ 8 998 675	- 19,7	- 20,2
	September .....	70 913 592	59 412 227	+ 11 501 365	- 17,8	- 16,3
	Oktober .....	72 460 259	59 994 158	+ 12 466 101	- 18,3	- 16,7
	November .....	72 294 832	56 332 975	+ 15 961 857	- 5,0	- 14,8
	Dezember .....	67 513 241	55 030 850	+ 12 482 391	+ 1,2	- 7,3
2010	Januar .....	63 357 946	55 080 817	+ 8 277 129	- 0,3	- 1,9
	Februar .....	69 985 466	56 770 051	+ 13 215 415	+ 9,7	+ 3,2
	März .....	85 578 912	69 335 060	+ 16 243 852	+ 22,0	+ 18,0
	April .....	75 184 617	62 189 163	+ 12 995 454	+ 16,7	+ 14,5
	Mai .....	76 191 415	66 048 866	+ 10 142 549	+ 25,6	+ 31,2

## 1.2 Monatliche Gesamtentwicklung <sup>\*)</sup>

Jahr Monat		Ausfuhr	Einfuhr	Ausfuhr- (+) bzw. Einfuhr- überschuß (-)	Zu - (+) bzw. Abnahme (-) gegenüber Vorjahr	
					Ausfuhr	Einfuhr
		in 1 000 Euro				%
2011	Juni .....	85 310 501	71 199 680	+ 14 110 821	+ 27,5	+ 33,9
	Juli .....	81 350 340	68 383 722	+ 12 966 618	+ 15,3	+ 24,4
	August .....	74 393 504	64 937 957	+ 9 455 547	+ 23,8	+ 27,1
	September .....	85 971 774	69 498 912	+ 16 472 862	+ 21,2	+ 17,0
	Oktober .....	86 001 449	71 483 664	+ 14 517 785	+ 18,7	+ 19,2
	November .....	87 624 475	73 740 280	+ 13 884 195	+ 21,2	+ 30,9
	Dezember .....	81 009 071	68 428 684	+ 12 580 387	+ 20,0	+ 24,3
	Januar .....	79 314 862	69 388 862	+ 9 926 000	+ 25,2	+ 26,0
	Februar .....	84 536 900	72 446 865	+ 12 090 035	+ 20,8	+ 27,6
	März .....	98 671 295	79 785 477	+ 18 885 818	+ 15,3	+ 15,1
	April .....	84 509 940	73 674 669	+ 10 835 271	+ 12,4	+ 18,5
	Mai .....	92 352 026	77 518 623	+ 14 833 403	+ 21,2	+ 17,4
2012	Juni .....	88 084 241	75 190 853	+ 12 893 388	+ 3,3	+ 5,6
	Juli .....	85 571 816	75 016 891	+ 10 554 925	+ 5,2	+ 9,7
	August .....	85 255 523	73 515 609	+ 11 739 914	+ 14,6	+ 13,2
	September .....	94 964 037	77 650 175	+ 17 313 862	+ 10,5	+ 11,7
	Oktober .....	89 054 958	78 054 831	+ 11 000 127	+ 3,6	+ 9,2
	November .....	94 104 402	77 994 747	+ 16 109 655	+ 7,4	+ 5,8
	Dezember .....	84 805 289	72 285 230	+ 12 520 059	+ 4,7	+ 5,6
	Januar .....	86 123 667	72 587 891	+ 13 535 776	+ 8,6	+ 4,6
	Februar .....	91 228 466	75 810 773	+ 15 417 693	+ 7,9	+ 4,6
	März .....	98 729 356	81 454 060	+ 17 275 296	+ 0,1	+ 2,1
	April .....	87 233 520	72 875 921	+ 14 357 599	+ 3,2	- 1,1
	Mai .....	92 662 716	76 960 565	+ 15 702 151	+ 0,3	- 0,7
2013	Juni .....	94 258 682	76 260 555	+ 17 998 127	+ 7,0	+ 1,4
	Juli .....	93 328 549	76 159 337	+ 17 169 212	+ 9,1	+ 1,5
	August .....	90 152 082	73 405 432	+ 16 746 650	+ 5,7	- 0,1
	September .....	91 362 316	74 503 581	+ 16 858 735	- 3,8	- 4,1
	Oktober .....	98 432 108	82 465 454	+ 15 966 654	+ 10,5	+ 5,7
	November .....	93 678 057	76 805 849	+ 16 872 208	- 0,5	- 1,5
	Dezember .....	78 576 885	66 636 057	+ 11 940 828	- 7,3	- 7,8
	Januar .....	88 186 375	74 564 278	+ 13 622 097	+ 2,4	+ 2,7
	Februar .....	88 302 057	71 492 761	+ 16 809 296	- 3,2	- 5,7
	März .....	94 211 813	75 353 875	+ 18 857 938	- 4,6	- 7,5
	April .....	93 988 234	75 992 789	+ 17 995 445	+ 7,7	+ 4,3
	Mai .....	88 221 688	74 599 576	+ 13 622 112	- 4,8	- 3,1
	Juni .....	92 384 767	75 367 472	+ 17 017 295	- 2,0	- 1,2
	Juli .....	93 072 869	76 820 442	+ 16 252 427	- 0,3	+ 0,9
	August .....	84 977 390	71 721 155	+ 13 256 235	- 5,7	- 2,3
	September .....	94 576 538	74 299 171	+ 20 277 367	+ 3,5	- 0,3
	Oktober .....	99 117 146	81 250 318	+ 17 866 828	+ 0,7	- 1,5
	November .....	94 669 506	76 460 490	+ 18 209 016	+ 1,1	- 0,4
	Dezember .....	82 103 555	68 233 122	+ 13 870 433	+ 4,5	+ 2,4

\*) Außenhandelsdaten zur monatlichen Gesamtentwicklung können über Genesis-Online abgerufen werden (Tabelle 51000-0002 bzw. Zeitreihe 51000BM001).



### 1.3 Euro-US-Dollar-Referenzkurse der Europäischen Zentralbank

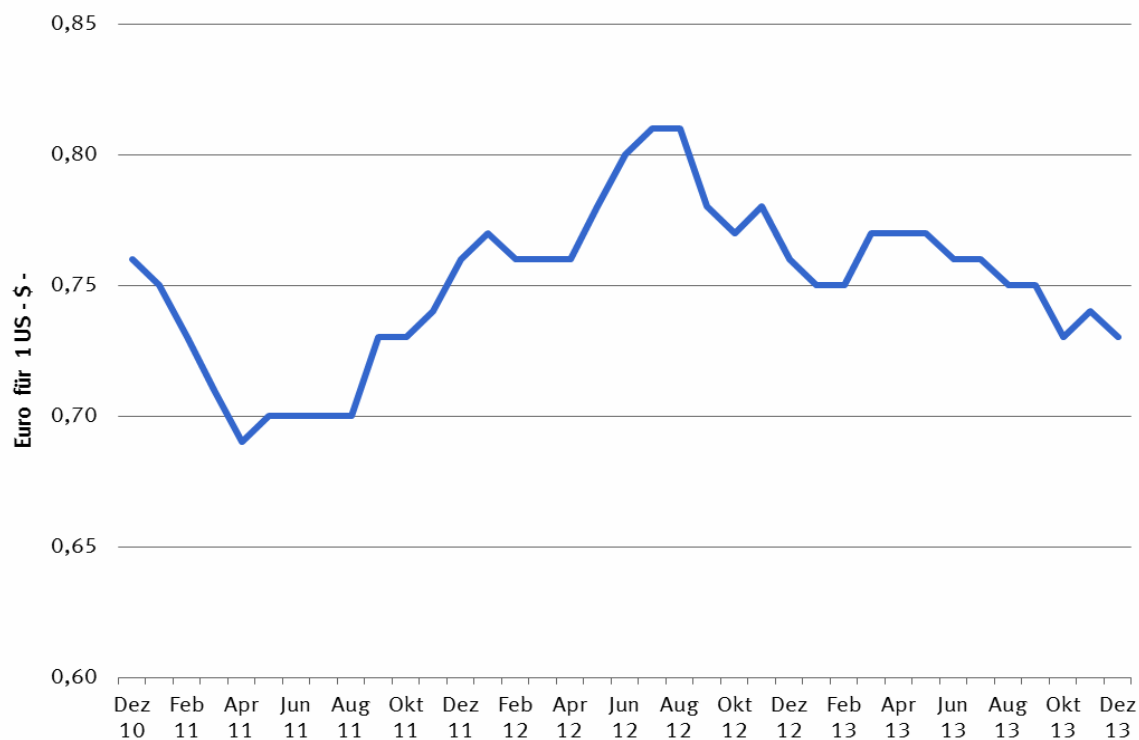

2010	Euro für 1 US-\$	2011	Euro für 1 US-\$	2012	Euro für 1 US-\$	2013	Euro für 1 US-\$
Januar	0,70	Januar	0,75	Januar	0,77	Januar	0,75
Februar	0,73	Februar	0,73	Februar	0,76	Februar	0,75
März	0,74	März	0,71	März	0,76	März	0,77
April	0,75	April	0,69	April	0,76	April	0,77
Mai	0,80	Mai	0,70	Mai	0,78	Mai	0,77
Juni	0,82	Juni	0,70	Juni	0,80	Juni	0,76
Juli	0,78	Juli	0,70	Juli	0,81	Juli	0,76
August	0,78	August	0,70	August	0,81	August	0,75
September	0,77	September	0,73	September	0,78	September	0,75
Oktober	0,72	Oktober	0,73	Oktober	0,77	Oktober	0,73
November	0,73	November	0,74	November	0,78	November	0,74
Dezember	0,76	Dezember	0,76	Dezember	0,76	Dezember	0,73

[Quelle: Deutsche Bundesbank](#)

Suchbegriff Devisenkursstatistik

## Aus- und Einfuhr Jahr 2013 nach Ländergruppen

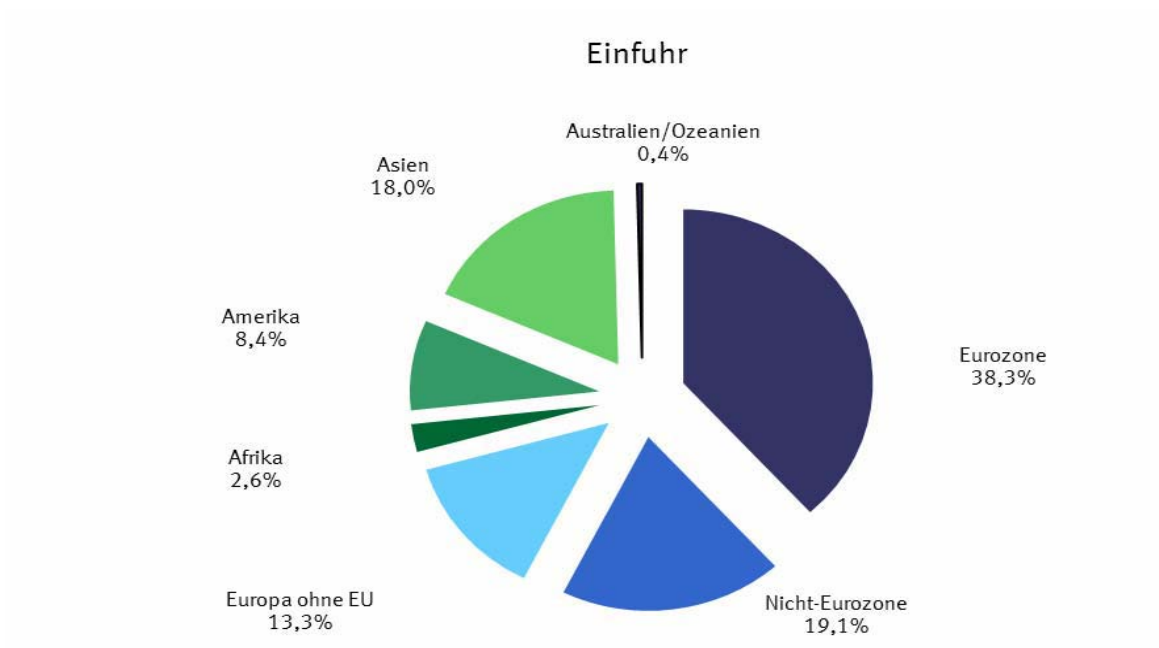
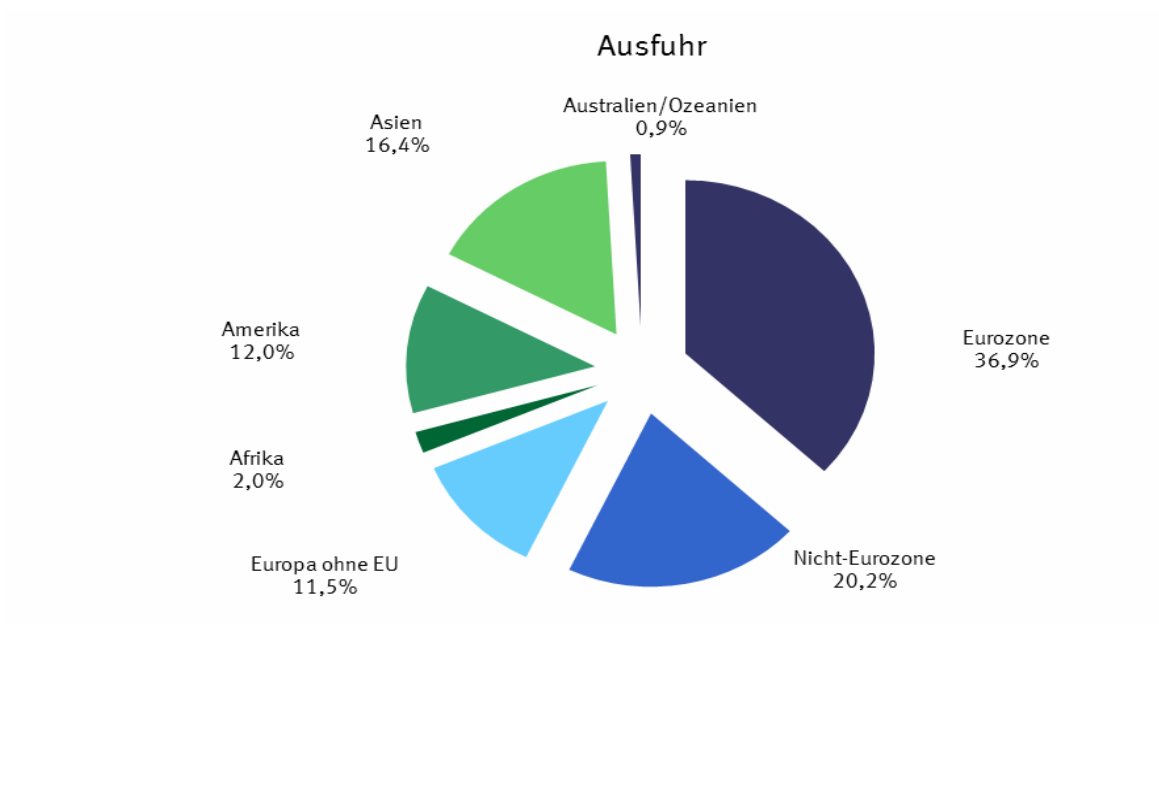

## 1.4 Werte nach Ländergruppen und ausgewählten Ländern \*)

### 1.4.1 Ausfuhr

Ländergruppe Land	2011	2012	2013	2011	2012	2013
	in 1 000 Euro			Veränderung zum Vorjahr in %		
<b>Europa .....</b>	<b>752 278 605</b>	<b>751 055 784</b>	<b>748 818 289</b>	<b>+ 11,4</b>	<b>- 0,2</b>	<b>- 0,3</b>
dav.: EU - Länder .....	629 952 798	622 673 739	623 111 823	+ 10,0	- 1,2	+ 0,1
dav.: Eurozone .....	420 522 309	406 232 229	402 298 043	+ 8,4	- 3,4	- 1,0
dav.: Belgien .....	46 976 251	43 822 200	42 278 973	+ 4,3	- 6,7	- 3,5
Estland .....	1 551 822	1 581 585	1 676 100	+ 30,5	+ 1,9	+ 6,0
Finnland .....	8 448 995	8 034 460	8 148 837	+ 10,5	- 4,9	+ 1,4
Frankreich .....	101 444 272	102 910 731	100 336 605	+ 13,2	+ 1,4	- 2,5
Griechenland .....	5 073 109	4 737 635	4 727 551	- 13,2	- 6,6	- 0,2
Irland .....	4 472 263	4 658 454	5 361 156	+ 7,6	+ 4,2	+ 15,1
Italien .....	62 043 599	55 528 717	53 301 718	+ 5,9	- 10,5	- 4,0
Luxemburg .....	6 185 181	5 601 722	5 571 007	+ 12,3	- 9,4	- 0,5
Malta .....	323 195	323 196	353 853	- 22,5	+ 0,0	+ 9,5
Niederlande .....	69 422 805	70 380 828	71 078 787	+ 10,2	+ 1,4	+ 1,0
Österreich .....	57 670 869	56 591 233	56 152 253	+ 10,6	- 1,9	- 0,8
Portugal .....	7 025 706	6 153 916	6 335 344	- 9,6	- 12,4	+ 2,9
Slowakei .....	10 377 154	10 340 220	10 652 446	+ 19,1	- 0,4	+ 3,0
Slowenien .....	3 954 234	3 851 118	4 106 787	+ 10,1	- 2,6	+ 6,6
Spanien .....	34 811 100	31 047 451	31 348 966	+ 1,7	- 10,8	+ 1,0
Zypern .....	741 754	668 763	867 660	+ 4,8	- 9,8	+ 29,7
dav.: Nicht - Eurozone .....	209 430 489	216 441 510	220 813 780	+ 13,3	+ 3,3	+ 2,0
dav.: Bulgarien .....	2 370 286	2 687 527	2 642 488	+ 9,0	+ 13,4	- 1,7
Dänemark .....	14 769 314	14 893 930	15 603 333	+ 5,1	+ 0,8	+ 4,8
Kroatien .....	2 254 855	2 199 673	2 006 160	+ 10,5	- 2,4	- 8,8
Lettland .....	1 322 381	1 433 328	1 413 825	+ 37,8	+ 8,4	- 1,4
Litauen .....	2 207 315	2 373 568	2 460 386	+ 26,5	+ 7,5	+ 3,7
Polen .....	43 502 675	41 823 192	42 288 577	+ 15,5	- 3,9	+ 1,1
Rumänien .....	8 800 706	9 159 806	9 595 940	+ 20,7	+ 4,1	+ 4,8
Schweden .....	22 034 271	21 092 073	20 686 345	+ 13,7	- 4,3	- 1,9
Tschech. Republik .....	30 824 483	31 288 717	31 022 379	+ 15,4	+ 1,5	- 0,9
Ungarn .....	15 774 542	16 207 154	17 402 321	+ 11,6	+ 2,7	+ 7,4
Vereinigtes Königreich .....	65 569 661	73 282 542	75 692 026	+ 11,8	+ 11,8	+ 3,3
dav.: Europa ohne EU .....	122 325 807	128 382 045	125 706 466	+ 19,8	+ 5,0	- 2,1
dar.: Norwegen .....	7 856 505	8 515 749	8 273 689	+ 6,7	+ 8,4	- 2,8
Russische Föderation .....	34 458 754	38 103 300	36 106 960	+ 30,8	+ 10,6	- 5,2
Schweiz .....	47 875 183	48 933 281	47 323 080	+ 14,9	+ 2,2	- 3,3
Türkei .....	20 118 250	20 100 000	21 521 005	+ 23,8	- 0,1	+ 7,1
<b>Afrika .....</b>	<b>20 733 082</b>	<b>21 935 930</b>	<b>22 061 377</b>	<b>+ 3,7</b>	<b>+ 5,8</b>	<b>+ 0,6</b>
dar.: Südafrika .....	8 664 901	8 813 480	8 543 159	+ 13,2	+ 1,7	- 3,1
<b>Amerika .....</b>	<b>110 424 495</b>	<b>128 702 942</b>	<b>130 923 641</b>	<b>+ 11,0</b>	<b>+ 16,6</b>	<b>+ 1,7</b>
dar.: NAFTA - Länder .....	88 714 307	104 750 837	106 175 821	+ 12,4	+ 18,1	+ 1,4
dar.: Verein. Staaten .....	73 775 640	86 971 356	88 375 078	+ 12,5	+ 17,9	+ 1,6
Brasilien .....	11 163 083	11 727 487	11 414 967	+ 7,5	+ 5,1	- 2,7
<b>Asien .....</b>	<b>167 573 557</b>	<b>179 630 144</b>	<b>179 538 608</b>	<b>+ 13,0</b>	<b>+ 7,2</b>	<b>- 0,1</b>
dar.: ASEAN - Länder .....	19 576 773	22 745 971	22 073 990	+ 9,7	+ 16,2	- 3,0
China .....	64 863 142	66 746 137	67 025 440	+ 20,6	+ 2,9	+ 0,4
Indien .....	10 855 577	10 421 000	9 189 125	+ 17,0	- 4,0	- 11,8
Japan .....	15 115 386	17 137 840	17 125 289	+ 15,0	+ 13,4	- 0,1
<b>Australien und Ozeanien .....</b>	<b>9 478 701</b>	<b>10 726 635</b>	<b>9 981 957</b>	<b>+ 5,6</b>	<b>+ 13,2</b>	<b>- 6,9</b>
dar.: Australien .....	8 347 569	9 362 019	8 626 363	+ 6,4	+ 12,2	- 7,9
<b>Insgesamt ...</b>	<b>1 061 225 291</b>	<b>1 095 766 404</b>	<b>1 093 811 938</b>	<b>+ 11,5</b>	<b>+ 3,3</b>	<b>- 0,2</b>

\*) Außenhandelsergebnisse nach Ländern können über Genesis-Online abgerufen werden (Tabellen 51000-0003 jährlich, 51000-0004 monatlich bzw. Zeitreihen 51000BJ002 jährlich, 51000BM002 monatlich).

## 1.4 Werte nach Ländergruppen und ausgewählten Ländern \*)

### 1.4.2 Einfuhr

Ländergruppe Land	2011	2012	2013	2011	2012	2013
	in 1 000 Euro			Veränderung zum Vorjahr in %		
<b>Europa .....</b>	<b>622 869 312</b>	<b>629 304 425</b>	<b>633 860 205</b>	<b>+ 15,0</b>	<b>+ 1,0</b>	<b>+ 0,7</b>
dav.: EU - Länder .....	506 210 530	504 493 642	514 877 172	+ 13,7	- 0,3	+ 2,1
dav.: Eurozone .....	338 329 967	338 393 240	343 680 198	+ 12,7	+ 0,0	+ 1,6
dav.: Belgien .....	38 327 655	37 762 993	38 911 874	+ 15,1	- 1,5	+ 3,0
Estland .....	533 628	490 864	490 416	+ 27,0	- 8,0	- 0,1
Finnland .....	6 578 219	6 174 726	6 143 801	+ 9,1	- 6,1	- 0,5
Frankreich .....	65 948 295	64 035 458	64 227 931	+ 8,7	- 2,9	+ 0,3
Griechenland .....	1 942 325	1 813 607	1 762 664	+ 1,6	- 6,6	- 2,8
Irland .....	12 334 003	10 093 217	9 106 213	- 9,0	- 18,2	- 9,8
Italien .....	47 843 501	47 957 212	47 516 645	+ 14,0	+ 0,2	- 0,9
Luxemburg .....	2 974 319	2 765 122	3 015 761	+ 9,3	- 7,0	+ 9,1
Malta .....	418 081	331 304	486 414	+ 59,4	- 20,8	+ 46,8
Niederlande .....	81 804 334	85 737 899	89 247 481	+ 21,7	+ 4,8	+ 4,1
Österreich .....	37 028 358	36 419 444	36 825 110	+ 12,2	- 1,6	+ 1,1
Portugal .....	4 706 787	4 875 375	5 115 072	+ 17,0	+ 3,6	+ 4,9
Slowakei .....	10 726 098	12 015 098	12 274 273	+ 16,9	+ 12,0	+ 2,2
Slowenien .....	4 437 560	4 582 284	4 651 955	+ 21,3	+ 3,3	+ 1,5
Spanien .....	22 490 654	23 206 498	23 785 102	+ 2,4	+ 3,2	+ 2,5
Zypern .....	236 150	132 139	119 486	- 5,8	- 44,0	- 9,6
dav.: Nicht - Eurozone .....	167 880 563	166 100 402	171 196 974	+ 15,8	- 1,1	+ 3,1
dav.: Bulgarien .....	2 087 226	2 226 946	2 683 263	+ 26,8	+ 6,7	+ 20,5
Dänemark .....	12 178 060	11 346 230	11 495 193	+ 14,6	- 6,8	+ 1,3
Kroatien .....	847 652	876 216	853 648	+ 18,4	+ 3,4	- 2,6
Lettland .....	657 778	679 178	635 784	+ 13,2	+ 3,3	- 6,4
Litauen .....	1 693 986	1 772 480	1 724 797	+ 16,8	+ 4,6	- 2,7
Polen .....	32 305 359	33 027 271	35 783 195	+ 16,9	+ 2,2	+ 8,3
Rumänien .....	8 362 299	8 618 561	9 162 516	+ 29,4	+ 3,1	+ 6,3
Schweden .....	14 115 404	13 773 960	13 986 030	+ 10,1	- 2,4	+ 1,5
Tschech. Republik .....	32 684 221	32 492 972	33 088 948	+ 13,9	- 0,6	+ 1,8
Ungarn .....	18 207 853	18 466 535	19 525 948	+ 11,1	+ 1,4	+ 5,7
Vereinigtes Königreich .....	44 740 725	42 820 053	42 257 652	+ 18,0	- 4,3	- 1,3
dav.: Europa ohne EU .....	116 658 782	124 810 783	118 983 033	+ 20,7	+ 7,0	- 4,7
dar.: Norwegen .....	20 634 042	26 273 059	21 911 547	+ 20,2	+ 27,3	- 16,6
Russische Föderation .....	40 886 211	42 765 059	40 418 007	+ 28,4	+ 4,6	- 5,5
Schweiz .....	36 996 465	37 775 274	38 199 152	+ 13,8	+ 2,1	+ 1,1
Türkei .....	11 790 456	12 071 143	12 234 962	+ 17,7	+ 2,4	+ 1,4
<b>Afrika .....</b>	<b>21 944 504</b>	<b>24 145 360</b>	<b>22 856 849</b>	<b>+ 28,8</b>	<b>+ 10,0</b>	<b>- 5,3</b>
dar.: Südafrika .....	6 215 429	5 105 828	4 738 647	+ 15,9	- 17,9	- 7,2
<b>Amerika .....</b>	<b>80 568 438</b>	<b>80 548 652</b>	<b>75 019 396</b>	<b>+ 12,4</b>	<b>+ 0,0</b>	<b>- 6,9</b>
dar.: NAFTA - Länder .....	58 186 555	59 851 219	56 923 594	+ 9,5	+ 2,9	- 4,9
dar.: Verein. Staaten .....	48 531 463	51 070 455	48 526 475	+ 7,3	+ 5,2	- 5,0
Brasilien .....	11 259 902	10 614 654	8 926 753	+ 19,2	- 5,7	- 15,9
<b>Asien .....</b>	<b>173 115 033</b>	<b>167 872 653</b>	<b>161 059 522</b>	<b>+ 5,9</b>	<b>- 3,0</b>	<b>- 4,1</b>
dar.: ASEAN - Länder .....	26 035 870	26 788 652	27 162 137	+ 10,3	+ 2,9	+ 1,4
China .....	79 528 166	78 529 274	73 376 512	+ 2,9	- 1,3	- 6,6
Indien .....	7 536 091	7 022 414	6 892 153	+ 20,8	- 6,8	- 1,9
Japan .....	23 595 103	21 910 285	19 497 155	+ 5,0	- 7,1	- 11,0
<b>Australien und Ozeanien .....</b>	<b>4 025 550</b>	<b>4 054 382</b>	<b>3 359 475</b>	<b>+ 28,4</b>	<b>+ 0,7</b>	<b>- 17,1</b>
dar.: Australien .....	2 968 212	3 024 833	2 520 226	+ 31,7	+ 1,9	- 16,7
<b>Insgesamt ...</b>	<b>902 522 833</b>	<b>905 925 476</b>	<b>896 155 449</b>	<b>+ 13,2</b>	<b>+ 0,4</b>	<b>- 1,1</b>

\*) Außenhandelsergebnisse nach Ländern können über Genesis-Online abgerufen werden (Tabellen 51000-0003 jährlich, 51000-0004 monatlich bzw. Zeitreihen 51000BJ002 jährlich, 51000BM002 monatlich).

## 1.5 Werte nach Erdteilen und Ländern \*)

### 1.5.1 Ausfuhr

Bestimmungsland	2011	2012	2013	2011	2012	2013
	in 1 000 Euro			in 1 000 US-Dollar		
<b>Europa</b>	<b>752 278 605</b>	<b>751 055 784</b>	<b>748 818 289</b>	<b>1 047 419 939</b>	<b>965 578 535</b>	<b>994 390 467</b>
Belgien	46 976 251	43 822 200	42 278 973	65 405 182	56 360 704	56 121 916
Bulgarien	2 370 286	2 687 527	2 642 488	3 299 954	3 453 819	3 509 682
Dänemark	14 769 314	14 893 930	15 603 333	20 555 996	19 147 441	20 721 065
Estland	1 551 822	1 581 585	1 676 100	2 165 263	2 031 852	2 224 721
Finnland	8 448 995	8 034 460	8 148 837	11 766 399	10 335 689	10 823 885
Frankreich	101 444 272	102 910 731	100 336 605	141 139 411	132 314 331	133 279 450
Griechenland	5 073 109	4 737 635	4 727 551	7 067 606	6 087 642	6 275 335
Irland	4 472 263	4 658 454	5 361 156	6 214 103	5 991 624	7 124 596
Italien	62 043 599	55 528 717	53 301 718	86 406 574	71 442 490	70 758 534
Kroatien	2 254 855	2 199 673	2 006 160	3 141 346	2 828 255	2 660 556
Lettland	1 322 381	1 433 328	1 413 825	1 843 460	1 842 461	1 876 688
Litauen	2 207 315	2 373 568	2 460 386	3 077 900	3 048 655	3 266 978
Luxemburg	6 185 181	5 601 722	5 571 007	8 609 315	7 204 811	7 398 452
Malta	323 195	323 196	353 853	449 693	415 953	469 863
Niederlande	69 422 805	70 380 828	71 078 787	96 646 992	90 521 006	94 413 784
Österreich	57 670 869	56 591 233	56 152 253	80 309 169	72 774 087	74 574 254
Polen	43 502 675	41 823 192	42 288 577	60 602 388	53 759 466	56 169 233
Portugal	7 025 706	6 153 916	6 335 344	9 787 337	7 915 026	8 411 990
Rumänien	8 800 706	9 159 806	9 595 940	12 255 540	11 765 814	12 743 684
Schweden	22 034 271	21 092 073	20 686 345	30 684 030	27 137 805	27 471 107
Slowakei	10 377 154	10 340 220	10 652 446	14 456 197	13 287 921	14 151 740
Slowenien	3 954 234	3 851 118	4 106 787	5 506 066	4 951 456	5 453 405
Spanien	34 811 100	31 047 451	31 348 966	48 471 804	39 942 347	41 627 942
Tschechische Rep.	30 824 483	31 288 717	31 022 379	42 923 653	40 228 301	41 209 628
Ungarn	15 774 542	16 207 154	17 402 321	21 974 421	20 827 159	23 109 306
Verein. Königreich	65 569 661	73 282 542	75 692 026	91 249 838	94 168 450	100 542 970
Zypern	741 754	668 763	867 660	1 032 737	858 747	1 159 231
Albanien	159 168	178 090	143 197	221 497	227 351	190 128
Andorra	33 587	29 905	32 183	46 636	38 352	42 668
Belarus	2 148 818	2 309 526	2 294 597	2 998 179	2 962 746	3 044 889
Bosnien und Herzegowina	742 496	754 766	759 775	1 034 769	969 893	1 008 497
Färöer	15 036	71 673	31 356	21 072	93 012	41 609
Gibraltar	99 589	91 250	149 396	139 212	115 201	197 187
Island	309 590	332 489	310 341	431 751	427 199	411 482
Kosovo	150 509	153 670	135 526	210 157	196 774	179 949
Liechtenstein	571 509	539 223	603 966	796 315	692 836	801 460
Ehem. Jugoslawische Rep. Mazedonien	527 394	512 346	549 587	734 308	658 126	730 037
Republik Moldau	344 343	367 170	369 173	479 106	471 979	489 689
Montenegro	61 367	72 173	76 256	85 639	92 352	101 177
Norwegen	7 856 505	8 515 749	8 273 689	10 930 518	10 942 820	10 981 500
Russische Föderation	34 458 754	38 103 300	36 106 960	48 011 346	48 923 052	47 918 952
San Marino	33 135	31 514	33 432	46 148	40 526	44 377
Schweiz	47 875 183	48 933 281	47 323 080	66 639 878	62 908 511	62 825 132
Serbien	1 468 563	1 529 539	1 584 472	2 048 113	1 964 290	2 103 273
Türkei	20 118 250	20 100 000	21 521 005	28 051 781	25 816 821	28 549 985
Ukraine	5 350 101	5 754 678	5 406 729	7 448 442	7 391 210	7 176 165
Vatikanstadt	1 910	1 703	1 746	2 698	2 172	2 316
<b>Afrika</b>	<b>20 733 082</b>	<b>21 935 930</b>	<b>22 061 377</b>	<b>28 859 143</b>	<b>28 186 368</b>	<b>29 271 753</b>
Ägypten	2 367 886	2 644 443	2 389 814	3 294 904	3 399 948	3 170 290
Algerien	1 550 645	1 858 325	2 092 377	2 157 088	2 388 397	2 780 896
Angola	251 564	399 554	291 544	348 506	514 806	387 976
Äquatorialguinea	37 950	34 635	25 787	52 859	44 538	34 199
Äthiopien	122 488	168 785	178 571	170 263	216 696	237 389
Benin	83 425	78 707	92 211	116 519	100 954	122 004
Botsuana	23 166	46 280	33 057	32 145	59 245	43 847
Britisches Territorium im Indischen Ozean	0	1 279	2 172	0	1 682	2 842
Burkina Faso	39 281	61 257	47 426	54 979	78 537	62 886
Burundi	8 036	15 446	15 976	11 154	19 951	21 209
Ceuta	7 279	7 126	6 551	10 211	9 161	8 692
Côte d'Ivoire	98 062	145 982	149 802	136 255	187 375	198 379
Dschibuti	7 409	10 473	17 461	10 276	13 462	23 138
Eritrea	24 401	27 006	30 573	33 520	34 690	40 522
Gabun	80 218	82 759	91 643	111 592	106 465	121 853
Gambia	8 341	9 920	8 804	11 595	12 719	11 683
Ghana	276 429	328 742	317 053	383 199	421 043	420 175
Guinea	22 969	55 335	31 878	31 949	71 044	42 296
Guinea-Bissau	4 766	1 393	1 989	6 514	1 783	2 630
Kamerun	123 886	129 798	165 910	172 393	166 662	219 965

## 1.5 Werte nach Erdteilen und Ländern \*)

### 1.5.1 Ausfuhr

Bestimmungsland	2011	2012	2013	2011	2012	2013
	in 1 000 Euro			in 1 000 US-Dollar		
Kap Verde .....	13 946	7 322	10 703	19 734	9 344	14 136
Kenia .....	249 303	304 255	303 274	346 972	391 099	402 530
Komoren .....	1 323	3 465	4 692	1 816	4 441	6 202
Dem. Rep. Kongo .....	113 817	129 335	161 889	157 493	165 588	215 311
Republik Kongo .....	54 922	67 573	73 178	76 180	86 464	97 533
Lesotho .....	1 320	1 573	6 420	1 809	1 998	8 608
Liberia .....	316 462	72 368	77 943	441 262	92 905	103 782
Libyen .....	319 213	690 539	978 331	434 003	887 053	1 297 676
Madagaskar .....	31 180	34 299	39 382	43 190	44 138	52 219
Malawi .....	16 168	21 291	27 128	22 786	27 343	36 053
Mali .....	81 997	82 317	104 249	114 295	106 131	138 640
Marokko .....	1 524 592	1 617 404	1 629 840	2 122 632	2 077 286	2 161 544
Mauretanien .....	156 675	172 676	112 568	219 517	224 283	148 739
Mauritius .....	95 850	94 338	91 227	133 393	121 044	121 190
Mayotte .....	3 748	4 007	2 958	5 173	5 122	3 927
Melilla .....	9 062	8 387	7 441	12 624	10 754	9 892
Mosambik .....	57 277	63 529	91 609	79 231	81 485	121 426
Namibia .....	159 688	133 368	165 971	221 308	172 433	220 031
Niger .....	21 891	25 912	30 632	30 039	33 365	40 613
Nigeria .....	1 284 576	1 260 987	1 360 973	1 789 783	1 620 360	1 808 078
Ruanda .....	23 650	33 707	34 096	32 840	43 426	45 230
Sambia .....	45 582	89 032	145 397	63 168	114 152	192 322
São Tomé u. Príncipe .....	376	577	1 466	521	738	1 960
Senegal .....	84 697	77 856	79 711	118 345	99 279	105 816
Seychellen .....	10 019	12 362	23 736	13 993	15 895	31 518
Sierra Leone .....	33 829	39 719	23 438	46 588	50 657	31 123
Simbabwe .....	49 359	57 305	37 481	68 639	73 932	50 010
Somalia .....	2 028	1 862	3 905	2 827	2 388	5 183
St. Helena .....	47	36	5	64	45	6
Südafrika .....	8 664 901	8 813 480	8 543 159	12 074 678	11 324 807	11 328 304
Sudan .....	312 113	164 012	224 594	434 973	211 214	299 309
Swasiland .....	4 551	4 003	7 174	6 273	5 108	9 497
Verein. Rep. Tansania .....	133 367	174 332	144 990	185 478	223 517	192 311
Togo .....	56 561	46 867	65 681	78 452	60 278	87 761
Tschad .....	12 064	19 011	15 934	16 849	24 330	21 203
Tunesien .....	1 546 061	1 401 239	1 353 504	2 154 524	1 799 529	1 794 796
Uganda .....	100 168	95 017	72 262	138 303	120 985	95 993
Zentralafrik. Rep. ....	2 498	3 323	1 342	3 467	4 294	1 796
<b>Amerika .....</b>	<b>110 424 495</b>	<b>128 702 942</b>	<b>130 923 641</b>	<b>153 673 261</b>	<b>165 281 735</b>	<b>173 858 160</b>
Am. Jungferninseln .....	1 921	1 464	845	2 628	1 860	1 131
Anguilla .....	53	636	5 775	74	815	7 593
Antigua u. Barbuda .....	12 278	7 260	22 805	17 426	9 243	30 425
Argentinien .....	2 679 497	2 714 205	2 848 619	3 727 493	3 482 449	3 781 278
Aruba .....	9 101	7 517	10 678	12 582	9 719	14 282
Bahamas .....	56 244	139 794	84 725	79 373	177 953	111 448
Barbados .....	26 650	11 751	13 881	37 187	15 084	18 470
Belize .....	19 344	133 668	20 079	27 076	168 193	26 697
Bermuda .....	95 552	4 531	1 236 817	134 759	5 827	1 636 151
Bolivien .....	88 431	107 935	122 083	122 432	138 474	162 112
Brasilien .....	11 163 083	11 727 487	11 414 967	15 555 577	15 075 334	15 145 048
Brit. Jungferninseln .....	180 460	185 113	37 688	259 204	237 595	49 898
Chile .....	2 268 352	2 568 872	2 802 071	3 150 864	3 295 087	3 716 202
Costa Rica .....	183 965	177 752	165 608	256 327	228 339	219 823
Dominica .....	743	1 217	650	1 044	1 575	866
Dominik. Republik .....	162 366	173 199	187 157	225 316	222 901	248 966
Ecuador .....	410 562	478 552	415 316	569 899	614 891	551 980
El Salvador .....	73 846	296 472	179 519	102 597	373 598	239 437
Falklandinseln .....	23	256	249	33	335	332
Grenada .....	1 823	2 671	2 470	2 549	3 410	3 259
Grönland .....	4 125	4 692	5 025	5 765	5 983	6 653
Guatemala .....	201 348	201 985	210 526	280 021	259 410	279 578
Guyana .....	9 395	11 129	10 916	13 268	14 324	14 410
Haiti .....	15 806	9 699	19 284	22 006	12 494	25 824
Honduras .....	117 882	138 056	118 766	163 718	177 341	157 641
Jamaika .....	32 958	40 264	43 020	45 883	51 798	57 246
Kaimaninseln .....	110 975	42 390	247 621	159 218	54 130	333 871
Kanada .....	7 344 980	8 908 864	8 825 586	10 224 794	11 441 316	11 704 198
Kolumbien .....	1 285 954	1 645 067	1 455 592	1 791 033	2 111 698	1 932 416
Kuba .....	155 987	181 703	185 061	217 190	233 730	245 586

## 1.5 Werte nach Erdteilen und Ländern \*)

### 1.5.1 Ausfuhr

Bestimmungsland	2011	2012	2013	2011	2012	2013
	in 1 000 Euro			in 1 000 US-Dollar		
Mexiko .....	7 593 687	8 870 617	8 975 157	10 574 941	11 386 109	11 914 059
Montserrat .....	414	165	72	570	210	95
Nicaragua .....	26 267	30 614	39 372	36 545	39 388	52 276
Niederl. Antillen .....	28 108	28 818	-	38 988	37 076	-
Panama .....	298 115	307 392	423 462	413 421	394 321	562 232
Paraguay .....	116 307	124 392	125 007	161 761	159 527	165 767
Peru .....	764 149	948 134	959 483	1 062 420	1 220 324	1 276 956
St. Kitts und Nevis .....	4 793	18 842	70 299	6 571	24 567	92 323
St. Lucia .....	2 316	4 522	3 122	3 248	5 738	4 154
St. Pierre, Miquelon .....	76	397	482	108	510	649
St. Vincent und die Grenadinen .....	1 126	1 504	1 595	1 560	1 915	2 133
Suriname .....	21 728	23 413	35 672	29 944	30 166	47 609
Trinidad u. Tobago .....	96 621	128 622	117 081	134 477	164 421	155 418
Turks- u. Caicosinseln .....	476	863	1 422	657	1 100	1 905
Uruguay .....	278 674	399 855	350 146	388 051	511 831	464 651
Venezuela .....	702 294	919 235	729 744	977 643	1 178 452	968 728
Verein. Staaten .....	73 775 640	86 971 356	88 375 078	102 635 020	111 701 174	117 395 754
<b>Asien .....</b>	<b>167 573 557</b>	<b>179 630 144</b>	<b>179 538 608</b>	<b>233 084 613</b>	<b>230 803 680</b>	<b>238 485 438</b>
Afghanistan .....	282 502	294 075	165 613	392 279	377 969	220 162
Armenien .....	120 072	139 454	129 667	167 458	179 261	172 001
Aserbaidshan .....	846 633	783 813	833 328	1 168 431	1 007 951	1 107 148
Bahrain .....	472 933	399 555	356 722	654 232	513 540	472 978
Bangladesch .....	448 131	419 632	452 498	622 088	539 703	601 181
Besetzte palästinens. Gebiete .....	37 279	49 976	53 832	52 150	63 967	71 521
Bhutan .....	6 617	2 951	2 138	9 234	3 800	2 841
Brunei Darussalam .....	346 320	51 428	55 457	481 529	66 118	73 384
Volksrep. China .....	64 863 142	66 746 137	67 025 440	90 290 303	85 746 191	89 017 800
Georgien .....	337 498	403 389	334 814	467 848	517 851	444 875
Hongkong .....	5 897 504	5 936 725	5 649 916	8 216 554	7 629 543	7 498 303
Indien .....	10 855 577	10 421 000	9 189 125	15 092 210	13 398 836	12 198 668
Indonesien .....	2 128 694	3 212 548	3 134 639	2 962 304	4 130 716	4 156 393
Irak .....	1 125 551	1 269 360	1 336 261	1 557 031	1 630 112	1 771 889
Islamische Rep. Iran .....	3 082 691	2 523 832	1 849 960	4 287 885	3 244 894	2 460 776
Israel .....	3 431 598	3 661 811	3 632 566	4 771 392	4 708 426	4 826 174
Japan .....	15 115 386	17 137 840	17 125 289	21 008 087	22 012 134	22 761 572
Jemen .....	93 253	128 505	227 983	129 980	165 604	303 650
Jordanien .....	674 395	866 192	711 421	933 732	1 115 783	944 692
Kambodscha .....	33 550	44 813	56 562	46 371	57 482	75 016
Kasachstan .....	1 733 850	2 004 214	2 173 760	2 417 300	2 574 488	2 882 400
Katar .....	1 009 122	1 170 467	1 256 629	1 403 587	1 499 227	1 668 814
Kirgisistan .....	66 953	98 352	86 919	92 914	126 641	115 318
Demokrat. Volksrep. Korea .....	12 405	23 241	11 372	17 191	29 520	15 099
Republik Korea .....	11 698 202	13 399 012	14 480 771	16 281 322	17 223 015	19 230 066
Kuwait .....	1 057 708	1 218 318	1 321 348	1 468 694	1 566 451	1 754 332
Demokrat. Volksrep. Laos .....	28 100	119 841	35 691	38 519	155 053	47 584
Libanon .....	704 602	861 195	783 180	982 435	1 106 738	1 039 228
Macau .....	49 857	59 025	167 144	69 042	75 761	221 153
Malaysia .....	4 343 766	4 958 039	4 809 212	6 036 719	6 371 404	6 384 013
Malediven .....	17 524	22 593	19 478	24 472	29 097	25 906
Mongolei .....	144 000	150 030	172 344	201 786	192 069	228 676
Myanmar .....	42 929	105 011	126 592	59 094	135 347	168 281
Nepal .....	16 512	21 229	31 837	22 952	27 317	42 575
Oman .....	791 097	821 195	763 311	1 098 292	1 050 193	1 013 790
Pakistan .....	761 762	870 657	840 620	1 058 861	1 119 506	1 116 836
Philippinen .....	1 246 309	1 534 988	1 732 435	1 727 221	1 973 423	2 306 524
Saudi-Arabien .....	6 865 650	8 227 664	9 247 850	9 524 143	10 574 552	12 276 658
Singapur .....	6 441 183	6 550 183	6 328 853	8 968 576	8 413 689	8 404 546
Sri Lanka .....	224 429	238 864	254 170	312 442	306 300	336 997
Arabische Rep. Syrien .....	546 948	205 008	74 620	761 071	264 008	99 252
Tadschikistan .....	24 952	28 406	36 644	34 603	36 355	48 804
Taiwan .....	6 269 167	5 791 016	5 906 518	8 738 679	7 441 347	7 843 004
Thailand .....	3 198 264	4 217 319	3 944 245	4 453 621	5 403 383	5 235 744
Timor-Leste .....	448	580	153	614	752	205
Turkmenistan .....	309 922	322 103	398 631	432 980	413 089	529 592
Usbekistan .....	487 028	393 137	420 234	678 963	505 035	558 152
Ver. Arab. Emirate .....	7 513 884	9 773 620	9 940 512	10 402 421	12 574 955	13 251 661
Vietnam .....	1 767 658	1 951 801	1 850 304	2 465 001	2 505 084	2 459 204
<b>Australien und Ozeanien .....</b>	<b>9 478 701</b>	<b>10 726 635</b>	<b>9 981 957</b>	<b>13 212 496</b>	<b>13 780 430</b>	<b>13 247 884</b>
Amerikanische Überseeinseln, kl. ....	1 461	48 123	1 410	2 002	62 065	1 876

## 1.5 Werte nach Erdteilen und Ländern \*)

### 1.5.1 Ausfuhr

Bestimmungsland	2011	2012	2013	2011	2012	2013
	in 1 000 Euro			in 1 000 US-Dollar		
Amerikanisch -Samoa .....	165	103	103	227	130	138
Antarktis .....	23 876	428	858	33 343	550	1 147
Australien .....	8 347 569	9 362 019	8 626 363	11 637 248	12 025 585	11 449 063
Bouvetinsel .....	-	-	7	-	-	9
Cookinseln .....	347	439	96	475	552	127
Fidschi .....	35 830	5 486	8 750	49 265	7 077	11 607
Französische Südgebiete .....	6 268	5 099	3 727	8 745	6 515	4 932
Franz.- Polynesien .....	20 178	22 456	24 513	28 235	28 863	32 597
Guam .....	3 257	3 386	4 782	4 534	4 325	6 377
Heard und McDonaldinseln .....	-	-	-	-	-	-
Kiribati .....	71	33	106	99	42	140
Kokosinseln .....	-	-	-	-	-	-
Marshallinseln .....	70 215	149 613	153 198	97 033	195 704	200 406
Förderierte Staaten von Mikronesien .....	36	1	118	48	1	158
Nauru .....	42	2	2	60	2	3
Neukaledonien .....	50 626	49 444	46 188	70 637	63 518	61 323
Neuseeland .....	879 336	1 008 818	1 079 616	1 225 155	1 295 661	1 435 140
Niue .....	-	-	-	-	-	-
Nördl. Marianen .....	4 113	880	951	5 808	1 133	1 266
Norfolkinseln .....	106	80	105	149	102	139
Palau .....	254	37	40	347	47	53
Papua-Neuguinea .....	33 727	68 664	26 208	47 387	86 615	34 980
Pitcairnseln .....	28	9	73	40	11	95
Salomonen .....	94	330	801	131	429	1 074
Samoa .....	307	227	666	426	289	889
Südgeorgien u. d. Südl. Sandwichinseln .....	-	-	12	-	-	16
Tokelau .....	190	100	653	261	127	870
Tonga .....	320	353	1 827	443	439	2 423
Tuvalu .....	-	-	-	-	-	-
Vanuatu .....	168	296	668	235	382	880
Wallis und Futuna .....	117	209	116	163	266	156
Weihnachtsinseln .....	-	-	-	-	-	-
<b>Verschiedenes .....</b>	<b>736 852</b>	<b>3 714 964</b>	<b>2 488 069</b>	<b>1 028 886</b>	<b>4 763 679</b>	<b>3 315 344</b>
Schiffsbed. usw. ....	736 852	3 710 445	2 359 394	1 028 886	4 757 872	3 143 648
Hohe See .....	-	-	4 067	-	-	5 571
Nicht ermittelte Länder .....	-	4 519	124 608	-	5 807	166 125
<b>Insgesamt ...</b>	<b>1 061 225 291</b>	<b>1 095 766 404</b>	<b>1 093 811 938</b>	<b>1 477 278 335</b>	<b>1 408 394 432</b>	<b>1 452 569 041</b>

\*) Außenhandelsergebnisse nach Ländern können über Genesis-Online abgerufen werden ( Tabellen 51000-0003 jährlich 51000-0004 monatlich bzw. Zeitreihen 51000BJ002 jährlich, 51000BM002 monatlich).



## 1.5 Werte nach Erdteilen und Ländern \*)

### 1.5.2 Einfuhr

Ursprungsland	2011	2012	2013	2011	2012	2013
	in 1 000 Euro			in 1 000 US-Dollar		
<b>Europa</b>	<b>622 869 312</b>	<b>629 304 425</b>	<b>633 860 205</b>	<b>867 129 201</b>	<b>809 161 753</b>	<b>841 790 568</b>
Belgien	38 327 655	37 762 993	38 911 874	53 380 938	48 550 191	51 676 959
Bulgarien	2 087 226	2 226 946	2 683 263	2 903 805	2 862 523	3 566 160
Dänemark	12 178 060	11 346 230	11 495 193	16 933 229	14 587 831	15 277 803
Estland	533 628	490 864	490 416	742 728	631 486	651 398
Finnland	6 578 219	6 174 726	6 143 801	9 159 560	7 932 747	8 161 855
Frankreich	65 948 295	64 035 458	64 227 931	91 847 578	82 322 438	85 276 766
Griechenland	1 942 325	1 813 607	1 762 664	2 705 165	2 331 472	2 339 757
Irland	12 334 003	10 093 217	9 106 213	17 160 592	12 984 904	12 084 992
Italien	47 843 501	47 957 212	47 516 645	66 650 511	61 653 091	63 091 976
Kroatien	847 652	876 216	853 648	1 181 051	1 126 012	1 132 244
Lettland	657 778	679 178	635 784	915 910	873 332	844 342
Litauen	1 693 986	1 772 480	1 724 797	2 359 692	2 278 134	2 287 133
Luxemburg	2 974 319	2 765 122	3 015 761	4 145 301	3 555 362	4 006 725
Malta	418 081	331 304	486 414	581 722	425 535	648 188
Niederlande	81 804 334	85 737 899	89 247 481	113 902 043	110 218 948	118 512 049
Österreich	37 028 358	36 419 444	36 825 110	51 571 067	46 822 649	48 904 881
Polen	32 305 359	33 027 271	35 783 195	44 973 951	42 458 052	47 542 748
Portugal	4 706 787	4 875 375	5 115 072	6 554 173	6 264 491	6 793 250
Rumänien	8 362 299	8 618 561	9 162 516	11 640 992	11 087 501	12 170 072
Schweden	14 115 404	13 773 960	13 986 030	19 656 519	17 710 199	18 563 022
Slowakei	10 726 098	12 015 098	12 274 273	14 931 787	15 450 555	16 310 373
Slowenien	4 437 560	4 582 284	4 651 955	6 179 956	5 892 792	6 178 747
Spanien	22 490 654	23 206 498	23 785 102	31 303 788	29 856 319	31 580 689
Tschechische Rep.	32 684 221	32 492 972	33 088 948	45 506 754	41 779 696	43 958 308
Ungarn	18 207 853	18 466 535	19 525 948	25 357 149	23 739 028	25 939 526
Verein. Königreich	44 740 725	42 820 053	42 257 652	62 263 558	55 060 211	56 133 748
Zypern	236 150	132 139	119 486	329 254	170 220	158 546
Albanien	61 831	77 520	81 883	86 426	99 449	108 501
Andorra	1 011	445	2 217	1 414	570	2 968
Belarus	669 037	769 415	479 009	931 858	991 454	635 400
Bosnien und Herzegowina	497 657	476 986	521 840	693 600	612 787	692 666
Färöer	19 513	18 419	24 017	27 340	23 591	31 795
Gibraltar	1 135	362	837	1 608	464	1 115
Island	774 127	608 386	559 188	1 081 775	782 857	741 049
Kosovo	17 002	16 937	16 400	23 897	21 656	21 720
Liechtenstein	426 462	431 396	424 054	593 629	555 222	563 338
Ehem. Jugoslawische Rep. Mazedonien	954 134	963 626	1 184 190	1 327 105	1 239 779	1 573 494
Republik Moldau	111 514	95 383	121 658	155 232	122 621	161 737
Montenegro	16 999	32 287	34 867	23 455	41 632	46 387
Norwegen	20 634 042	26 273 059	21 911 547	28 698 979	33 823 126	29 088 486
Russische Föderation	40 886 211	42 765 059	40 418 007	56 824 225	55 051 583	53 692 670
San Marino	7 127	7 565	7 997	9 894	9 733	10 624
Schweiz	36 996 465	37 775 274	38 199 152	51 496 799	48 521 797	50 712 220
Serbien	898 250	995 264	1 214 246	1 252 020	1 278 322	1 612 907
Türkei	11 790 456	12 071 143	12 234 962	16 418 278	15 517 859	16 247 860
Ukraine	1 893 404	1 427 693	1 543 743	2 639 532	1 835 598	2 049 079
Vatikanstadt	2 405	4 564	3 219	3 362	5 934	4 295
<b>Afrika</b>	<b>21 944 504</b>	<b>24 145 360</b>	<b>22 856 849</b>	<b>30 578 774</b>	<b>31 079 502</b>	<b>30 333 562</b>
Ägypten	1 678 310	1 414 458	1 458 718	2 348 415	1 823 743	1 939 032
Algerien	1 983 987	1 900 666	1 992 483	2 773 653	2 452 982	2 655 284
Angola	857 124	265 350	469 742	1 201 484	341 472	622 432
Äquatorialguinea	29 441	74 093	81 327	39 832	93 440	107 306
Äthiopien	247 433	207 454	161 878	344 883	264 795	214 523
Benin	7 512	2 856	781	10 567	3 661	1 034
Botsuana	1 686	474	4 461	2 289	608	5 910
Britisches Territorium im Indischen Ozean	-	13	-	-	17	-
Burkina Faso	10 368	6 838	10 868	14 601	8 767	14 396
Burundi	15 580	14 872	10 940	21 356	19 249	14 455
Ceuta	753	558	562	1 034	713	741
Côte d'Ivoire	1 065 236	1 020 087	957 414	1 482 640	1 319 663	1 275 979
Dschibuti	463	388	29	633	505	39
Eritrea	127	137	80	174	178	107
Gabun	59 836	120 218	64 127	84 258	155 901	85 793
Gambia	145	327	612	200	417	809
Ghana	137 821	335 712	351 740	192 231	432 439	466 408
Guinea	91 399	102 076	83 838	127 621	131 169	110 953
Guinea-Bissau	3	-	0	4	-	0
Kamerun	210 404	75 835	116 973	291 070	97 604	157 494

## 1.5 Werte nach Erdteilen und Ländern \*)

### 1.5.2 Einfuhr

Ursprungsland	2011	2012	2013	2011	2012	2013
	in 1 000 Euro			in 1 000 US-Dollar		
Kap Verde .....	727	536	475	1 029	691	630
Kenia .....	127 783	118 594	113 376	178 143	152 285	150 522
Komoren .....	2 371	2 822	3 524	3 263	3 636	4 678
Dem. Rep. Kongo .....	10 837	78 401	101 275	15 012	99 706	133 815
Republik Kongo .....	170 703	73 028	30 069	237 612	94 406	39 940
Lesotho .....	1 343	551	1 742	1 883	709	2 320
Liberia .....	31 034	15 540	45 963	43 506	19 919	60 919
Libyen .....	1 988 433	5 540 382	4 654 715	2 752 484	7 138 318	6 141 412
Madagaskar .....	82 996	97 270	113 199	115 868	124 112	150 563
Malawi .....	76 861	69 133	57 768	107 349	88 728	76 756
Mali .....	2 151	3 419	2 783	3 039	4 380	3 669
Marokko .....	747 805	794 384	850 306	1 040 685	1 022 036	1 127 355
Mauretanien .....	132 551	141 517	112 547	183 251	181 926	149 599
Mauritius .....	35 602	38 952	36 645	49 596	50 092	48 616
Mayotte .....	36	-	5	50	-	6
Melilla .....	0	-	3	0	-	3
Mosambik .....	128 494	124 941	150 752	179 657	160 460	200 788
Namibia .....	191 070	103 915	105 643	268 138	133 620	140 614
Niger .....	83	100	299	118	128	394
Nigeria .....	3 482 371	4 431 792	4 102 452	4 846 642	5 705 010	5 460 730
Ruanda .....	13 504	9 155	8 167	18 618	11 790	10 866
Sambia .....	36 973	34 275	28 937	52 258	43 732	38 419
São Tomé u. Príncipe .....	134	167	607	191	212	801
Senegal .....	6 932	6 767	13 286	9 669	8 718	17 532
Seychellen .....	4 195	1 934	2 952	5 767	2 523	3 901
Sierra Leone .....	14 091	11 902	9 587	19 690	15 404	12 723
Simbabwe .....	43 886	49 243	58 351	61 328	63 457	77 362
Somalia .....	506	388	522	710	501	686
St. Helena .....	-	1	0	-	2	0
Südafrika .....	6 215 429	5 105 828	4 738 647	8 660 998	6 560 516	6 286 326
Sudan .....	23 539	18 696	15 114	33 056	23 881	20 037
Swasiland .....	15 201	23 655	10 649	21 395	29 687	14 012
Verein. Rep. Tansania .....	161 630	139 107	111 134	224 395	178 319	147 295
Togo .....	161 546	40 246	20 972	226 430	51 855	27 722
Tschad .....	12 826	3 265	2 727	18 260	4 232	3 590
Tunesien .....	1 524 031	1 435 220	1 490 001	2 124 548	1 843 584	1 980 258
Uganda .....	97 623	86 634	93 740	134 965	112 099	124 219
Zentralafrik. Rep. ....	1 579	1 188	1 328	2 226	1 505	1 770
<b>Amerika .....</b>	<b>80 568 438</b>	<b>80 548 652</b>	<b>75 019 396</b>	<b>112 168 459</b>	<b>103 493 404</b>	<b>99 597 258</b>
Am. Jungferninseln .....	24	125	159	34	158	212
Anguilla .....	950	227	1 221	1 337	296	1 590
Antigua u. Barbuda .....	5 170	176	830	7 383	228	1 087
Argentinien .....	2 267 472	1 959 366	1 675 362	3 157 511	2 519 109	2 222 137
Aruba .....	313	252	151	435	329	201
Bahamas .....	4 429	11 281	40 549	6 165	14 561	52 790
Barbados .....	2 857	1 567	1 859	3 972	2 019	2 461
Belize .....	331	2 337	1 042	460	3 003	1 383
Bermuda .....	50 560	530	283	72 515	682	379
Bolivien .....	98 806	84 164	102 459	136 887	107 827	135 909
Brasilien .....	11 259 902	10 614 654	8 926 753	15 716 130	13 642 656	11 860 493
Brit. Jungferninseln .....	844	926	161 316	1 208	1 183	217 667
Chile .....	2 009 047	1 762 399	1 577 273	2 804 558	2 262 803	2 089 471
Costa Rica .....	399 972	463 007	466 905	557 228	595 666	618 967
Dominica .....	0	49	99	0	64	130
Dominik. Republik .....	130 963	146 824	169 542	182 373	188 682	225 164
Ecuador .....	510 787	523 249	471 697	711 695	672 317	625 969
El Salvador .....	171 424	77 396	68 536	240 572	100 132	90 515
Falklandinseln .....	2 074	2 716	440	2 918	3 481	583
Grenada .....	2 397	3 402	5 273	3 320	4 375	6 989
Grönland .....	13 092	14 122	28 534	18 196	18 159	37 726
Guatemala .....	104 831	117 144	102 968	147 123	150 395	136 646
Guyana .....	7 832	13 922	10 064	10 984	17 772	13 406
Haiti .....	4 445	3 256	4 690	6 213	4 168	6 208
Honduras .....	357 429	450 971	269 203	502 881	580 206	354 704
Jamaika .....	56 798	19 525	76 275	78 618	25 440	101 469
Kaimaninseln .....	220 112	105 635	210 249	301 687	138 576	286 666
Kanada .....	5 293 251	4 450 969	4 500 512	7 355 685	5 708 765	5 978 411
Kolumbien .....	1 577 189	1 397 481	1 536 374	2 186 517	1 798 672	2 043 038
Kuba .....	35 492	41 251	49 114	49 459	52 609	65 488

## 1.5 Werte nach Erdteilen und Ländern \*)

### 1.5.2 Einfuhr

Ursprungsland	2011	2012	2013	2011	2012	2013
	in 1 000 Euro			in 1 000 US-Dollar		
Mexiko .....	4 361 841	4 329 795	3 896 607	6 078 881	5 551 427	5 166 203
Montserrat .....	0	3	4	0	4	5
Nicaragua .....	35 023	33 900	29 250	49 201	43 549	38 647
Niederl. Antillen .....	545	19 955	-	753	26 027	-
Panama .....	71 791	37 653	54 136	99 056	48 533	71 605
Paraguay .....	224 280	294 611	235 708	313 813	377 015	311 022
Peru .....	1 419 438	1 477 547	1 001 826	1 973 070	1 901 940	1 332 120
St. Kitts und Nevis .....	2 811	2 329	3 192	3 919	2 995	4 243
St. Lucia .....	105	91	219	146	116	288
St. Pierre, Miquelon .....	-	-	231	-	-	307
St. Vincent und die Grenadinen .....	29	17	0	42	22	0
Suriname .....	5 483	12 326	4 220	7 623	15 960	5 624
Trinidad u. Tobago .....	133 658	81 811	116 209	188 190	105 732	154 953
Turks- u. Caicosinseln .....	2	15	25	3	20	34
Uruguay .....	443 979	379 321	373 576	619 921	486 505	496 103
Venezuela .....	749 197	539 900	315 308	1 046 781	690 900	419 793
Verein. Staaten .....	48 531 463	51 070 455	48 526 475	67 522 996	65 628 326	64 414 895
<b>Asien .....</b>	<b>173 115 033</b>	<b>167 872 653</b>	<b>161 059 522</b>	<b>240 946 795</b>	<b>215 711 237</b>	<b>213 916 012</b>
Afghanistan .....	10 879	14 259	13 233	14 857	18 457	17 835
Armenien .....	130 839	98 508	68 974	182 495	126 442	91 671
Aserbaidshchan .....	1 472 726	1 572 401	2 276 454	2 044 349	2 031 401	3 023 585
Bahrain .....	51 514	35 718	60 247	71 829	45 960	80 254
Bangladesch .....	3 100 467	3 163 244	3 497 036	4 326 550	4 061 508	4 640 662
Besetzte palästinens. Gebiete .....	209	466	509	292	601	674
Bhutan .....	1 287	1 076	5 014	1 785	1 353	6 643
Brunei Darussalam .....	2 248	3 095	1 518	3 118	3 964	2 007
Volksrep. China .....	79 528 166	78 529 274	73 376 512	110 622 540	100 860 290	97 492 494
Georgien .....	144 861	189 118	127 231	202 650	242 551	170 189
Hongkong .....	1 679 185	1 569 465	1 566 634	2 341 586	2 015 106	2 079 993
Indien .....	7 536 091	7 022 414	6 892 153	10 501 055	9 023 493	9 142 976
Indonesien .....	4 235 962	3 954 603	3 561 920	5 900 279	5 086 610	4 728 291
Irak .....	360 021	515 580	445 129	502 717	658 987	597 374
Islamische Rep. Iran .....	789 143	339 122	273 503	1 101 799	436 727	363 255
Israel .....	1 882 000	1 682 334	1 641 963	2 620 313	2 162 885	2 178 208
Japan .....	23 595 103	21 910 285	19 497 155	32 836 302	28 165 469	25 887 313
Jemen .....	2 959	6 339	4 272	4 118	8 115	5 655
Jordanien .....	15 557	17 237	28 753	21 707	22 046	38 440
Kambodscha .....	518 133	667 292	836 055	720 087	857 079	1 110 603
Kasachstan .....	4 467 492	4 073 191	4 326 770	6 226 725	5 261 801	5 756 244
Katar .....	902 738	723 673	762 192	1 270 235	928 840	1 010 595
Kirgisistan .....	13 057	15 245	12 599	18 223	19 543	16 702
Demokrat. Volksrep. Korea .....	30 045	9 494	10 686	42 010	12 181	14 229
Republik Korea .....	9 622 681	8 457 045	7 986 748	13 385 786	10 877 153	10 592 664
Kuwait .....	101 375	270 880	356 463	141 682	347 426	471 924
Demokrat. Volksrep. Laos .....	61 709	60 915	72 588	86 154	78 250	96 372
Libanon .....	44 151	47 090	48 973	61 730	60 461	65 211
Macau .....	27 905	50 388	27 657	38 565	64 937	36 480
Malaysia .....	6 235 569	5 420 461	5 648 942	8 689 097	6 965 915	7 504 029
Malediven .....	8 146	12 004	10 952	11 190	15 432	14 566
Mongolei .....	13 018	9 331	11 434	18 233	11 948	15 170
Myanmar .....	60 635	44 692	55 841	84 435	57 357	74 258
Nepal .....	35 546	31 485	28 839	49 438	40 347	38 348
Oman .....	36 879	50 961	49 445	51 127	65 549	65 608
Pakistan .....	1 124 161	982 242	1 055 085	1 568 625	1 260 773	1 400 482
Philippinen .....	2 006 522	2 289 453	2 349 778	2 791 705	2 949 348	3 122 611
Saudi-Arabien .....	907 037	1 725 864	1 683 385	1 256 466	2 213 120	2 238 907
Singapur .....	4 841 610	5 084 199	4 802 929	6 737 372	6 528 755	6 380 797
Sri Lanka .....	468 341	482 355	447 376	652 269	619 885	593 849
Arabische Rep. Syrien .....	1 001 068	79 794	16 474	1 412 962	102 494	21 810
Tadschikistan .....	1 727	2 932	3 654	2 399	3 768	4 845
Taiwan .....	6 851 161	6 508 952	6 448 826	9 535 032	8 360 384	8 567 820
Thailand .....	4 071 401	4 140 923	4 260 882	5 672 491	5 319 285	5 656 882
Timor-Leste .....	11 719	4 982	5 976	16 359	6 421	7 938
Turkmenistan .....	48 054	75 597	9 673	65 599	98 253	12 850
Usbekistan .....	30 986	24 631	20 475	43 158	31 627	27 139
Ver. Arab. Emirate .....	1 030 869	779 025	798 931	1 434 447	1 002 990	1 057 919
Vietnam .....	4 002 081	5 123 019	5 571 684	5 562 853	6 577 950	7 391 641
<b>Australien und Ozeanien .....</b>	<b>4 025 550</b>	<b>4 054 382</b>	<b>3 359 475</b>	<b>5 619 787</b>	<b>5 202 794</b>	<b>4 451 131</b>
Amerikanische Überseeinseln, kl. ....	11	13	72	15	17	94

## 1.5 Werte nach Erdteilen und Ländern \*)

### 1.5.2 Einfuhr

Ursprungsland	2011	2012	2013	2011	2012	2013
	in 1 000 Euro			in 1 000 US-Dollar		
Amerikanisch -Samoa .....	21	115	4	29	146	5
Antarktis .....	6 019	5 435	474	8 322	7 020	626
Australien .....	2 968 212	3 024 833	2 520 226	4 138 988	3 880 226	3 339 213
Bouvetinsel .....	-	-	4	-	-	5
Cookinseln .....	18	14	7	25	18	9
Fidschi .....	2 280	3 239	2 435	3 181	4 158	3 219
Französische Südgebiete .....	1	77	3	1	102	4
Franz.- Polynesien .....	4 316	3 472	2 973	5 995	4 443	3 945
Guam .....	24	-	238	33	-	312
Heard und McDonaldinseln .....	-	-	518	-	-	689
Kiribati .....	38	24	15	52	31	21
Kokosinseln .....	-	-	-	-	-	-
Marshallinseln .....	25 027	24	83	36 139	30	109
Förderierte Staaten von Mikronesien .....	44	63	46	62	81	61
Nauru .....	-	0	13	-	1	17
Neukaledonien .....	888	566	470	1 230	731	626
Neuseeland .....	671 543	590 466	569 848	940 490	757 183	755 055
Niue .....	92	5	7	129	7	10
Nördl. Marianen .....	-	-	-	-	-	-
Norfolkinseln .....	-	-	-	-	-	-
Palau .....	75	103	109	105	131	145
Papua-Neuguinea .....	339 933	421 244	247 088	474 951	542 365	327 103
Pitcairnsinseln .....	1	7	7	1	9	9
Salomonen .....	5 293	4 363	14 115	7 615	5 688	18 895
Samoa .....	475	104	421	653	133	558
Südgeorgien u. d. Südl. Sandwichinseln .....	22	-	-	32	-	-
Tokelau .....	8	0	193	12	0	261
Tonga .....	1 047	11	-	1 502	14	-
Tuvalu .....	1	2	8	1	2	11
Vanuatu .....	141	183	45	197	233	59
Wallis und Futuna .....	-	-	-	-	-	-
Weihnachtsinseln .....	20	19	53	27	25	70
Verschiedenes .....	-	-	-	-	-	-
Schiffsbed. usw. ....	-	-	-	-	-	-
Hohe See .....	-	-	-	-	-	-
Nicht ermittelte Länder .....	-	-	-	-	-	-
<b>Insgesamt ...</b>	<b>902 522 833</b>	<b>905 925 476</b>	<b>896 155 449</b>	<b>1 256 443 015</b>	<b>1 164 648 689</b>	<b>1 190 088 535</b>

\*) Außenhandelsergebnisse nach Ländern können über Genesis-Online abgerufen werden ( Tabellen 51000-0003 jährlich, 51000-0004 monatlich bzw. Zeitreihen 51000BJ002 jährlich, 51000BM002 monatlich).

### Die 10 wichtigsten Handelspartner Jahr 2013

Umsatz (Einfuhr + Ausfuhr)  
in Milliarden Euro

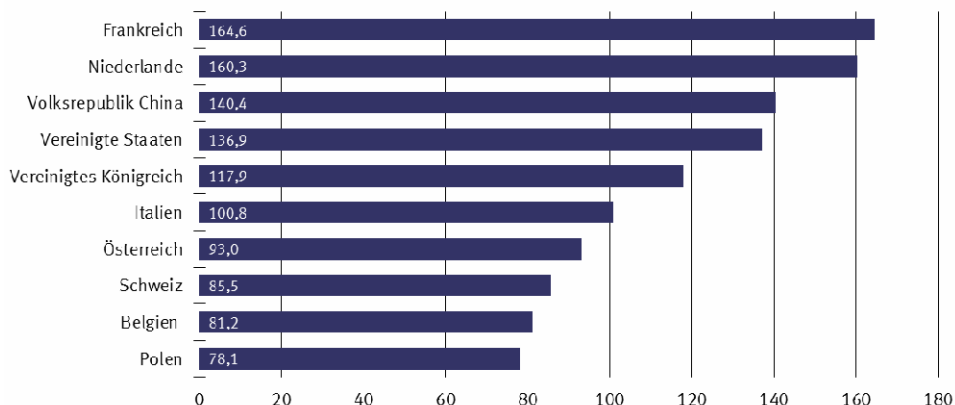

### Die 10 wichtigsten Handelspartner Jahr 2013

Ausfuhr  
in Milliarden Euro

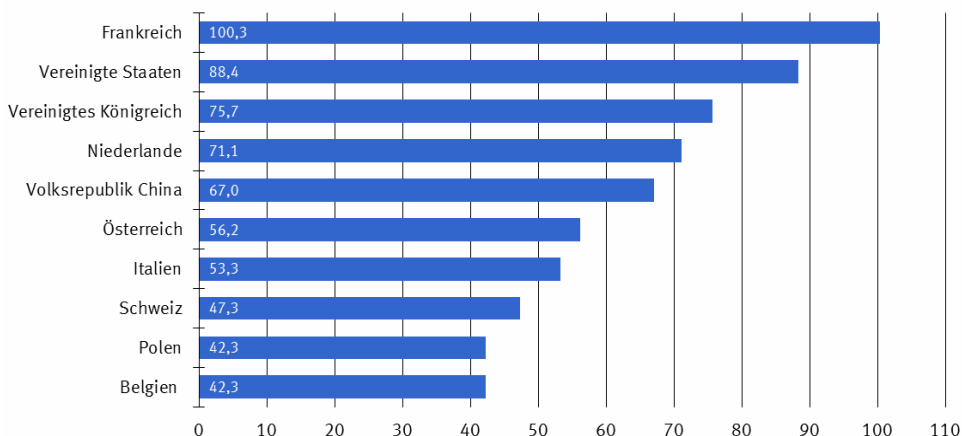

### Die 10 wichtigsten Handelspartner Jahr 2013

Einfuhr  
in Milliarden Euro

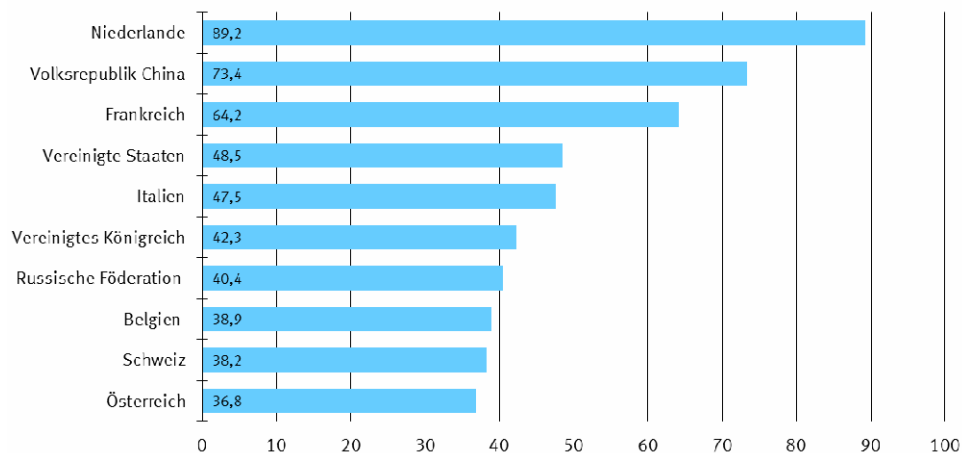

## 1.6 Rangfolge der Handelspartner im Außenhandel der Bundesrepublik Deutschland \*)

Jahr 2013

Rang	Ausfuhr		Einfuhr		Umsatz (Ausfuhr + Einfuhr)		Außenhandelsaldo (Ausfuhr - Einfuhr)	
	Land	in 1 000 Euro	Land	in 1 000 Euro	Land	in 1 000 Euro	Land	in 1 000 Euro
001	Frankreich	100 336 605	Niederlande	89 247 481	Frankreich	164 564 536	Vereinigte Staaten	+ 39 848 603
002	Vereinigte Staaten	88 375 078	Volksrepublik China	73 376 512	Niederlande	160 326 268	Frankreich	+ 36 108 674
003	Vereinigtes Königreich	75 692 026	Frankreich	64 227 931	Volksrepublik China	140 401 952	Vereinigtes Königreich	+ 33 434 374
004	Niederlande	71 078 787	Vereinigte Staaten	48 526 475	Vereinigte Staaten	136 901 553	Österreich	+ 19 327 143
005	Volksrepublik China	67 025 440	Italien	47 516 645	Vereinigtes Königreich	117 949 678	Türkei	+ 9 286 043
006	Österreich	56 152 253	Vereinigtes Königreich	42 257 652	Italien	100 818 363	Vereinigte Arabische Emirate	+ 9 141 581
007	Italien	53 301 718	Russische Föderation	40 418 007	Österreich	92 977 363	Schweiz	+ 9 123 928
008	Schweiz	47 323 080	Belgien	38 911 874	Schweiz	85 522 232	Saudi-Arabien	+ 7 564 465
009	Polen	42 288 577	Schweiz	38 199 152	Belgien	81 190 847	Spanien	+ 7 563 864
010	Belgien	42 278 973	Österreich	36 825 110	Polen	78 071 772	Schweden	+ 6 700 315
011	Russische Föderation	36 106 960	Polen	35 783 195	Russische Föderation	76 524 967	Polen	+ 6 505 382
012	Spanien	31 348 966	Tschechische Republik	33 088 948	Tschechische Republik	64 111 327	Republik Korea	+ 6 494 023
013	Tschechische Republik	31 022 379	Spanien	23 785 102	Spanien	55 134 068	Australien	+ 6 106 137
014	Türkei	21 521 005	Norwegen	21 911 547	Ungarn	36 928 269	Italien	+ 5 785 073
015	Schweden	20 686 345	Ungarn	19 525 948	Japan	36 622 444	Mexiko	+ 5 078 550
016	Ungarn	17 402 321	Japan	19 497 155	Schweden	34 672 375	Kanada	+ 4 325 074
017	Japan	17 125 289	Schweden	13 986 030	Türkei	33 755 967	Dänemark	+ 4 108 140
018	Dänemark	15 603 333	Slowakei	12 274 273	Norwegen	30 185 236	Hongkong	+ 4 083 282
019	Republik Korea	14 480 771	Türkei	12 234 962	Dänemark	27 098 526	Ukraine	+ 3 862 986
020	Brasilien	11 414 967	Dänemark	11 495 193	Slowakei	22 926 719	Südafrika	+ 3 804 512
021	Slowakei	10 652 446	Rumänien	9 162 516	Republik Korea	22 467 519	Belgien	+ 3 367 099
022	Vereinigte Arabische Emirate	9 940 512	Irland	9 106 213	Brasilien	20 341 720	Griechenland	+ 2 964 887
023	Rumänien	9 595 940	Brasilien	8 926 753	Rumänien	18 758 456	Luxemburg	+ 2 555 246
024	Saudi-Arabien	9 247 850	Republik Korea	7 986 748	Indien	16 081 278	Brasilien	+ 2 488 214
025	Indien	9 189 125	Indien	6 892 153	Irland	14 467 369	Indien	+ 2 296 972
026	Mexiko	8 975 157	Taiwan	6 448 826	Finnland	14 292 638	Finnland	+ 2 005 036
027	Kanada	8 825 586	Finnland	6 143 801	Kanada	13 326 098	Israel	+ 1 990 603
028	Australien	8 626 363	Malaysia	5 648 942	Südafrika	13 281 806	Belarus	+ 1 815 588
029	Südafrika	8 543 159	Vietnam	5 571 684	Mexiko	12 871 764	Islamische Republik Iran	+ 1 576 457
030	Norwegen	8 273 689	Portugal	5 115 072	Taiwan	12 355 344	Singapur	+ 1 525 924
031	Finnland	8 148 837	Singapur	4 802 929	Portugal	11 450 416	Bermuda	+ 1 236 534
032	Portugal	6 335 344	Südafrika	4 738 647	Australien	11 146 589	Chile	+ 1 224 798
033	Singapur	6 328 853	Libyen	4 654 715	Singapur	11 131 782	Portugal	+ 1 220 272
034	Taiwan	5 906 518	Slowenien	4 651 955	Saudi-Arabien	10 931 235	Estland	+ 1 185 684
035	Hongkong	5 649 916	Kanada	4 500 512	Vereinigte Arabische Emirate	10 739 443	Argentinien	+ 1 173 257
036	Luxemburg	5 571 007	Kasachstan	4 326 770	Malaysia	10 458 154	Kroatien	+ 1 152 512
037	Ukraine	5 406 729	Thailand	4 260 882	Slowenien	8 758 742	Kuwait	+ 964 885
038	Irland	5 361 156	Nigeria	4 102 452	Luxemburg	8 586 768	Ägypten	+ 931 096
039	Malaysia	4 809 212	Mexiko	3 896 607	Thailand	8 205 127	Irak	+ 891 132
040	Griechenland	4 727 551	Indonesien	3 561 920	Vietnam	7 421 988	Marokko	+ 779 534
041	Slowenien	4 106 787	Bangladesch	3 497 036	Hongkong	7 216 550	Lettland	+ 778 041
042	Thailand	3 944 245	Luxemburg	3 015 761	Ukraine	6 950 472	Zypern	+ 748 174
043	Israel	3 632 566	Bulgarien	2 683 263	Indonesien	6 696 559	Litauen	+ 735 589
044	Indonesien	3 134 639	Australien	2 520 226	Kasachstan	6 500 530	Libanon	+ 734 207

## 1.6 Rangfolge der Handelspartner im Außenhandel der Bundesrepublik Deutschland \*)

Jahr 2013

Rang	Ausfuhr		Einfuhr		Umsatz (Ausfuhr + Einfuhr)		Außenhandelsaldo (Ausfuhr - Einfuhr)	
	Land	in 1 000 Euro	Land	in 1 000 Euro	Land	in 1 000 Euro	Land	in 1 000 Euro
045	Argentinien	2 848 619	Philippinen	2 349 778	Griechenland	6 490 215	Oman	+ 713 866
046	Chile	2 802 071	Aserbaidtschan	2 276 454	Libyen	5 633 046	Jordanien	+ 682 668
047	Bulgarien	2 642 488	Algerien	1 992 483	Nigeria	5 463 425	Neuseeland	+ 509 768
048	Litauen	2 460 386	Griechenland	1 762 664	Bulgarien	5 325 751	Katar	+ 494 437
049	Ägypten	2 389 814	Litauen	1 724 797	Israel	5 274 529	Rumänien	+ 433 424
050	Belarus	2 294 597	Saudi-Arabien	1 683 385	Argentinien	4 523 981	Venezuela	+ 414 436
051	Kasachstan	2 173 760	Argentinien	1 675 362	Chile	4 379 344	Usbekistan	+ 399 759
052	Algerien	2 092 377	Israel	1 641 963	Litauen	4 185 183	Turkmenistan	+ 388 958
053	Kroatien	2 006 160	Chile	1 577 273	Algerien	4 084 860	Serbien	+ 370 226
054	Vietnam	1 850 304	Hongkong	1 566 634	Philippinen	4 082 213	Panama	+ 369 326
055	Islamische Republik Iran	1 849 960	Ukraine	1 543 743	Bangladesch	3 949 534	Bahrain	+ 296 475
056	Philippinen	1 732 435	Kolumbien	1 536 374	Ägypten	3 848 532	Republik Moldau	+ 247 515
057	Estland	1 676 100	Tunesien	1 490 001	Aserbaidtschan	3 109 782	Bosnien und Herzegowina	+ 237 935
058	Marokko	1 629 840	Ägypten	1 458 718	Kolumbien	2 991 966	Jemen	+ 223 711
059	Serbien	1 584 472	Serbien	1 214 246	Kroatien	2 859 808	Sudan	+ 209 480
060	Kolumbien	1 455 592	Ehemalige jugoslaw. Republik Mazedo	1 184 190	Tunesien	2 843 505	Georgien	+ 207 583
061	Lettland	1 413 825	Pakistan	1 055 085	Serbien	2 798 718	Kenia	+ 189 898
062	Nigeria	1 360 973	Peru	1 001 826	Belarus	2 773 606	Liechtenstein	+ 179 912
063	Tunesien	1 353 504	Cote d'Ivoire	957 414	Marokko	2 480 146	Mongolei	+ 160 910
064	Irak	1 336 261	Kroatien	853 648	Estland	2 166 516	Marshallinseln	+ 153 115
065	Kuwait	1 321 348	Marokko	850 306	Islamische Republik Iran	2 123 463	Afghanistan	+ 152 380
066	Katar	1 256 629	Kambodscha	836 055	Lettland	2 049 609	Gibraltar	+ 148 559
067	Bermuda	1 236 817	Vereinigte Arabische Emirate	798 931	Katar	2 018 821	Macau	+ 139 487
068	Neuseeland	1 079 616	Katar	762 192	Peru	1 961 309	Kuba	+ 135 947
069	Libyen	978 331	Lettland	635 784	Pakistan	1 895 705	Kosovo	+ 119 126
070	Peru	959 483	Neuseeland	569 848	Irak	1 781 390	Sambia	+ 116 460
071	Zypern	867 660	Island	559 188	Ehemalige jugoslaw. Republik Mazedo	1 733 777	El Salvador	+ 110 983
072	Pakistan	840 620	Bosnien und Herzegowina	521 840	Kuwait	1 677 811	Guatemala	+ 107 558
073	Aserbaidtschan	833 328	Estland	490 416	Neuseeland	1 649 464	Mali	+ 101 466
074	Libanon	783 180	Malta	486 414	Bosnien und Herzegowina	1 281 615	Algerien	+ 99 894
075	Oman	763 311	Belarus	479 009	Bermuda	1 237 100	Benin	+ 91 430
076	Bosnien und Herzegowina	759 775	Ecuador	471 697	Cote d'Ivoire	1 107 216	Kirgisistan	+ 74 320
077	Venezuela	729 744	Angola	469 742	Venezuela	1 045 052	Myanmar	+ 70 751
078	Jordanien	711 421	Costa Rica	466 905	Liechtenstein	1 028 020	St. Kitts und Nevis	+ 67 107
079	Liechtenstein	603 966	Sri Lanka	447 376	Zypern	987 146	Senegal	+ 66 425
080	Ehemalige jugoslaw. Republik Mazedo	549 587	Irak	445 129	Kambodscha	892 617	Albanien	+ 61 314
081	Bangladesch	452 498	Liechtenstein	424 054	Ecuador	887 013	Armenien	+ 60 693
082	Panama	423 462	Uruguay	373 576	Island	869 529	Demokratische Republik Kongo	+ 60 614
083	Usbekistan	420 234	Kuwait	356 463	Malta	840 267	Namibia	+ 60 328
084	Ecuador	415 316	Ghana	351 740	Libanon	832 153	Arabische Republik Syrien	+ 58 146
085	Turkmenistan	398 631	Venezuela	315 308	Oman	812 756	Mauritius	+ 54 582
086	Republik Moldau	369 173	Islamische Republik Iran	273 503	Angola	761 286	Brunei Darussalam	+ 53 939
087	Bahrain	356 722	Honduras	269 203	Jordanien	740 174	Besetzte palästinensische Gebiete	+ 53 323
088	Malta	353 853	Papua-Neuguinea	247 088	Uruguay	723 722	Kamerun	+ 48 937

## 1.6 Rangfolge der Handelspartner im Außenhandel der Bundesrepublik Deutschland \*)

Jahr 2013

Rang	Ausfuhr		Einfuhr		Umsatz (Ausfuhr + Einfuhr)		Außenhandelsaldo (Ausfuhr - Einfuhr)	
	Land	in 1 000 Euro	Land	in 1 000 Euro	Land	in 1 000 Euro	Land	in 1 000 Euro
089	Uruguay	350 146	Paraguay	235 708	Sri Lanka	701 546	Neukaledonien	+ 45 718
090	Georgien	334 814	Kaimaninseln	210 249	Ghana	668 793	Togo	+ 44 709
091	Ghana	317 053	Dominikanische Republik	169 542	Costa Rica	632 513	Bahamas	+ 44 176
092	Island	310 341	Äthiopien	161 878	Republik Moldau	490 831	Republik Kongo	+ 43 109
093	Kenia	303 274	Britische Jungferninseln	161 316	Panama	477 598	Montenegro	+ 41 389
094	Angola	291 544	Mosambik	150 752	Georgien	462 045	Kaimaninseln	+ 37 372
095	Sri Lanka	254 170	Georgien	127 231	Kaimaninseln	457 870	Burkina Faso	+ 36 558
096	Kaimaninseln	247 621	Republik Moldau	121 658	Usbekistan	440 709	Vereinigte Republik Tansania	+ 33 856
097	Jemen	227 983	Zypern	119 486	Bahrain	416 969	Tadschikistan	+ 32 990
098	Sudan	224 594	Kamerun	116 973	Kenia	416 650	Liberia	+ 31 980
099	Guatemala	210 526	Trinidad und Tobago	116 209	Turkmenistan	408 304	Suriname	+ 31 452
100	Dominikanische Republik	187 157	Kenia	113 376	Honduras	387 969	Eritrea	+ 30 493
101	Kuba	185 061	Madagaskar	113 199	Paraguay	360 715	Niger	+ 30 333
102	El Salvador	179 519	Mauretanien	112 547	Dominikanische Republik	356 699	Andorra	+ 29 966
103	Äthiopien	178 571	Vereinigte Republik Tansania	111 134	Äthiopien	340 449	Botsuana	+ 28 596
104	Mongolei	172 344	Namibia	105 643	Guatemala	313 494	Gabun	+ 27 516
105	Macau	167 144	Guatemala	102 968	Kamerun	282 883	Ruanda	+ 25 929
106	Namibia	165 971	Bolivien	102 459	Papua-Neuguinea	273 296	San Marino	+ 25 435
107	Kamerun	165 910	Demokratische Republik Kongo	101 275	Namibia	271 614	Antigua und Barbuda	+ 21 975
108	Afghanistan	165 613	Uganda	93 740	Demokratische Republik Kongo	263 164	Französisch-Polynesien	+ 21 540
109	Costa Rica	165 608	Guinea	83 838	Vereinigte Republik Tansania	256 124	Seychellen	+ 20 784
110	Demokratische Republik Kongo	161 889	Albanien	81 883	El Salvador	248 055	Bolivien	+ 19 624
111	Marshallinseln	153 198	Äquatorialguinea	81 327	Mosambik	242 361	Belize	+ 19 037
112	Cote d'Ivoire	149 802	Jamaika	76 275	Sudan	239 708	Dominikanische Republik	+ 17 615
113	Gibraltar	149 396	Demokratische Volksrepublik Laos	72 588	Kuba	234 175	Dschibuti	+ 17 432
114	Sambia	145 397	Armenien	68 974	Trinidad und Tobago	233 290	Curacao	+ 17 115
115	Vereinigte Republik Tansania	144 990	El Salvador	68 536	Jemen	232 255	Äthiopien	+ 16 693
116	Albanien	143 197	Gabun	64 127	Mauretanien	225 115	Haiti	+ 14 594
117	Kosovo	135 526	Bahrain	60 247	Albanien	225 080	Sierra Leone	+ 13 851
118	Armenien	129 667	Simbabwe	58 351	Bolivien	224 542	Tschad	+ 13 207
119	Myanmar	126 592	Malawi	57 768	Britische Jungferninseln	199 004	Südsudan	+ 12 407
120	Paraguay	125 007	Myanmar	55 841	Armenien	198 641	Barbados	+ 12 022
121	Bolivien	122 083	Panama	54 136	Macau	194 801	Aruba	+ 10 527
122	Honduras	118 766	Oman	49 445	Mongolei	183 778	Kap Verde	+ 10 228
123	Trinidad und Tobago	117 081	Kuba	49 114	Myanmar	182 433	Nicaragua	+ 10 122
124	Mauretanien	112 568	Libanon	48 973	Afghanistan	178 846	Malediven	+ 8 526
125	Mali	104 249	Liberia	45 963	Sambia	174 334	Gambia	+ 8 192
126	Benin	92 211	Bahamas	40 549	Uganda	166 002	Melilla	+ 7 438
127	Gabun	91 643	Mauritius	36 645	Gabun	155 770	Färöer	+ 7 339
128	Mosambik	91 609	Montenegro	34 867	Marshallinseln	153 281	Fidschi	+ 6 315
129	Mauritius	91 227	Republik Kongo	30 069	Madagaskar	152 581	Ceuta	+ 5 989
130	Kirgisistan	86 919	Nicaragua	29 250	Kosovo	151 926	Burundi	+ 5 036
131	Bahamas	84 725	Sambia	28 937	Gibraltar	150 233	Lesotho	+ 4 678
132	Senegal	79 711	Nepal	28 839	Mauritius	127 872	Anguilla	+ 4 554



## 1.6 Rangfolge der Handelspartner im Außenhandel der Bundesrepublik Deutschland \*)

Jahr 2013

Rang	Ausfuhr		Einfuhr		Umsatz (Ausfuhr + Einfuhr)		Außenhandelsaldo (Ausfuhr - Einfuhr)	
	Land	in 1 000 Euro	Land	in 1 000 Euro	Land	in 1 000 Euro	Land	in 1 000 Euro
133	Liberia	77 943	Jordanien	28 753	Bahamas	125 274	Guam	+ 4 544
134	Montenegro	76 256	Grönland	28 534	Liberia	123 906	St. Martin	+ 4 319
135	Arabische Republik Syrien	74 620	Macau	27 657	Jamaika	119 295	Französische Südgebiete	+ 3 724
136	Republik Kongo	73 178	Färöer	24 017	Guinea	115 716	Somalia	+ 3 383
137	Uganda	72 262	Togo	20 972	Montenegro	111 123	Nepal	+ 2 998
138	St. Kitts und Nevis	70 299	Usbekistan	20 475	Demokratische Volksrepublik Laos	108 279	Mayotte	+ 2 953
139	Togo	65 681	Arabische Republik Syrien	16 474	Äquatorialguinea	107 114	St. Lucia	+ 2 903
140	Kambodscha	56 562	Kosovo	16 400	Mali	107 032	Britisches Territorium im Indischen Ozean	+ 2 172
141	Brunei Darussalam	55 457	Sudan	15 114	Republik Kongo	103 247	Guinea-Bissau	+ 1 989
142	Besetzte palästinensische Gebiete	53 832	Salomonen	14 115	Kirgisistan	99 518	Tonga	+ 1 827
143	Burkina Faso	47 426	Senegal	13 286	Simbabwe	95 832	St. Vincent und die Grenadinen	+ 1 595
144	Neukaledonien	46 188	Afghanistan	13 233	Senegal	92 997	Türks- und Caicosinseln	+ 1 397
145	Jamaika	43 020	Kirgisistan	12 599	Benin	92 992	Amerikanische Überseeinseln, kleinere	+ 1 338
146	Madagaskar	39 382	Mongolei	11 434	Arabische Republik Syrien	91 094	Komoren	+ 1 168
147	Nicaragua	39 372	Malediven	10 952	Togo	86 653	Nördliche Marianen	+ 951
148	Britische Jungferninseln	37 688	Burundi	10 940	Malawi	84 896	Trinidad und Tobago	+ 872
149	Simbabwe	37 481	Burkina Faso	10 868	St. Kitts und Nevis	73 491	Sao Tome und Principe	+ 859
150	Tadschikistan	36 644	Demokratische Volksrepublik Korea	10 686	Nicaragua	68 622	Guyana	+ 852
151	Demokratische Volksrepublik Laos	35 691	Swasiland	10 649	Nepal	60 676	Amerikanische Jungferninseln	+ 686
152	Suriname	35 672	Guyana	10 064	Burkina Faso	58 294	Demokratische Volksrepublik Korea	+ 686
153	Ruanda	34 096	Turkmenistan	9 673	Brunei Darussalam	56 975	Vanuatu	+ 623
154	San Marino	33 432	Sierra Leone	9 587	Färöer	55 373	Dominica	+ 551
155	Botsuana	33 057	Ruanda	8 167	Besetzte palästinensische Gebiete	54 341	Tokelau	+ 460
156	Andorra	32 183	San Marino	7 997	Neukaledonien	46 658	Antarktis	+ 384
157	Guinea	31 878	Timor-Leste	5 976	Ruanda	42 263	St. Pierre und Miquelon	+ 251
158	Nepal	31 837	Grenada	5 273	San Marino	41 429	Samoa	+ 245
159	Färöer	31 356	Bhutan	5 014	Tadschikistan	40 298	Bonaire, Saba	+ 134
160	Niger	30 632	Haiti	4 690	Suriname	39 892	Wallis und Futuna	+ 116
161	Eritrea	30 573	Botsuana	4 461	Botsuana	37 518	Norfolkinsel	+ 105
162	Malawi	27 128	Jemen	4 272	Andorra	34 400	Amerikanisch-Samoa	+ 99
163	Papua-Neuguinea	26 208	Suriname	4 220	Grönland	33 559	Kiribati	+ 91
164	Äquatorialguinea	25 787	Tadschikistan	3 654	Sierra Leone	33 025	Cookinseln	+ 89
165	Französisch-Polynesien	24 513	Komoren	3 524	Niger	30 931	Westsahara	+ 74
166	Seychellen	23 736	Vatikanstadt	3 219	Eritrea	30 653	Föderierte Staaten von Mikronesien	+ 72
167	Sierra Leone	23 438	St. Kitts und Nevis	3 192	Malediven	30 430	Montserrat	+ 68
168	Antigua und Barbuda	22 805	Französisch-Polynesien	2 973	Französisch-Polynesien	27 486	Pitcairnsinseln	+ 66
169	Belize	20 079	Seychellen	2 952	Burundi	26 916	Mauretanien	+ 21
170	Malediven	19 478	Mali	2 783	Seychellen	26 688	Zentralafrikanische Republik	+ 14
171	Haiti	19 284	Tschad	2 727	Haiti	23 974	Südgeorgien u.d.Südlichen Sandwichin	+ 12
172	Curacao	17 910	Fidschi	2 435	Antigua und Barbuda	23 635	St. Helena	+ 5
173	Dschibuti	17 461	Andorra	2 217	Demokratische Volksrepublik Korea	22 058	Bouvetinsel	+ 3
174	Burundi	15 976	Barbados	1 859	Belize	21 121	Niue	- 7
175	Tschad	15 934	Lesotho	1 742	Guyana	20 980	Tuvalu	- 8
176	Barbados	13 881	Brunei Darussalam	1 518	Curacao	18 705	Nauru	- 11

## 1.6 Rangfolge der Handelspartner im Außenhandel der Bundesrepublik Deutschland \*)

Jahr 2013

Rang	Ausfuhr		Einfuhr		Umsatz (Ausfuhr + Einfuhr)		Außenhandelsaldo (Ausfuhr - Einfuhr)	
	Land	in 1 000 Euro	Land	in 1 000 Euro	Land	in 1 000 Euro	Land	in 1 000 Euro
177	Südsudan	12 421	St. Barthelemy	1 484	Tschad	18 661	Weihnachtsinsel	- 53
178	Demokratische Volksrepublik Korea	11 372	Zentralafrikanische Republik	1 328	Swasiland	17 823	Palau	- 69
179	Guyana	10 916	Anguilla	1 221	Dschibuti	17 490	Falklandinseln	- 191
180	Kap Verde	10 703	Belize	1 042	Barbados	15 740	Heard und McDonaldinseln	- 518
181	Aruba	10 678	Gibraltar	837	Salomonen	14 916	St. Barthelemy	- 1 198
182	Gambia	8 804	Antigua und Barbuda	830	Südsudan	12 435	Vatikanstadt	- 1 473
183	Fidschi	8 750	Curacao	795	Fidschi	11 185	Grenada	- 2 803
184	Melilla	7 441	Benin	781	Kap Verde	11 178	Bhutan	- 2 876
185	Swasiland	7 174	Gambia	612	Aruba	10 829	Swasiland	- 3 475
186	Ceuta	6 551	Sao Tome und Principe	607	Gambia	9 416	Timor-Leste	- 5 823
187	Lesotho	6 420	Ceuta	562	Komoren	8 216	Salomonen	- 13 314
188	Anguilla	5 775	Somalia	522	Lesotho	8 162	Simbabwe	- 20 870
189	Grönland	5 025	Heard und McDonaldinseln	518	Grenada	7 743	Uganda	- 21 478
190	Guam	4 782	Besetzte palästinensische Gebiete	509	Melilla	7 444	Uruguay	- 23 430
191	Komoren	4 692	Kap Verde	475	Bhutan	7 152	Grönland	- 23 509
192	St. Martin	4 418	Antarktis	474	Ceuta	7 113	Malawi	- 30 640
193	Somalia	3 905	Neukaledonien	470	Anguilla	6 996	Jamaika	- 33 255
194	Französische Südgebiete	3 727	Falklandinseln	440	Timor-Leste	6 129	Ghana	- 34 687
195	St. Lucia	3 122	Samoa	421	Guam	5 020	Demokratische Volksrepublik Laos	- 36 897
196	Mayotte	2 958	Bonaire, Saba	300	Vatikanstadt	4 965	Bulgarien	- 40 775
197	Grenada	2 470	Niger	299	St. Martin	4 517	Peru	- 42 343
198	Britisches Territorium im Indischen Oze	2 172	Bermuda	283	Somalia	4 427	Guinea	- 51 960
199	Bhutan	2 138	Guam	238	Französische Südgebiete	3 730	Äquatorialguinea	- 55 540
200	Guinea-Bissau	1 989	St. Pierre und Miquelon	231	St. Lucia	3 341	Ecuador	- 56 381
201	Tonga	1 827	St. Lucia	219	Mayotte	2 963	Mosambik	- 59 143
202	Vatikanstadt	1 746	Tokelau	193	Zentralafrikanische Republik	2 670	Madagaskar	- 73 817
203	St. Vincent und die Grenadinen	1 595	Amerikanische Jungferninseln	159	Britisches Territorium im Indischen Oze	2 172	Kolumbien	- 80 782
204	Sao Tome und Principe	1 466	Aruba	151	Sao Tome und Principe	2 073	Paraguay	- 110 701
205	Turks- und Caicosinseln	1 422	Palau	109	Guinea-Bissau	1 989	Britische Jungferninseln	- 123 628
206	Amerikanische Überseeinseln, kleinere	1 410	Dominica	99	Tonga	1 827	Malta	- 132 561
207	Zentralafrikanische Republik	1 342	St. Martin	99	St. Barthelemy	1 770	Tunesien	- 136 497
208	Nördliche Marianen	951	Marshallinseln	83	St. Vincent und die Grenadinen	1 595	Honduras	- 150 437
209	Antarktis	858	Eritrea	80	Amerikanische Überseeinseln, kleinere	1 482	Angola	- 178 198
210	Amerikanische Jungferninseln	845	Amerikanische Überseeinseln, kleinere	72	Turks- und Caicosinseln	1 447	Sri Lanka	- 193 206
211	Salomonen	801	Weihnachtsinsel	53	Antarktis	1 332	Pakistan	- 214 465
212	Vanuatu	668	Föderierte Staaten von Mikronesien	46	Samoa	1 087	Papua-Neuguinea	- 220 880
213	Samoa	666	Vanuatu	45	Amerikanische Jungferninseln	1 004	Island	- 248 847
214	Tokelau	653	Dschibuti	29	Nördliche Marianen	951	Costa Rica	- 301 297
215	Dominica	650	Turks- und Caicosinseln	25	Tokelau	846	Thailand	- 316 637
216	St. Pierre und Miquelon	482	Kiribati	15	Dominica	749	Indonesien	- 427 281
217	Bonaire, Saba	434	Südsudan	14	Bonaire, Saba	734	Taiwan	- 542 308
218	St. Barthelemy	286	Nauru	13	St. Pierre und Miquelon	713	Slowenien	- 545 168
219	Falklandinseln	249	Tuvalu	8	Vanuatu	713	Philippinen	- 617 343
220	Timor-Leste	153	Cookinseln	7	Falklandinseln	689	Ehemalige jugoslaw. Republik Mazedo	- 634 603

## 1.6 Rangfolge der Handelspartner im Außenhandel der Bundesrepublik Deutschland \*)

Jahr 2013

Rang	Ausfuhr		Einfuhr		Umsatz (Ausfuhr + Einfuhr)		Außenhandelssaldo (Ausfuhr - Einfuhr)		
	Land	in 1 000 Euro	Land	in 1 000 Euro	Land	in 1 000 Euro	Land	in 1 000 Euro	
221	Föderierte Staaten von Mikronesien	118	Niue		7	Heard und McDonaldinseln	518	Kambodscha	- 779 493
222	Wallis und Futuna		116	PitcairninseIn	7	Föderierte Staaten von Mikronesien	164	Cote d'Ivoire	- 807 612
223	Kiribati		106	Mayotte	5	Palau	149	Malaysia	- 839 730
224	Norfolkinsel		105	Amerikanisch-Samoa	4	Kiribati	121	Aserbaidshan	- 1 443 126
225	Amerikanisch-Samoa		103	Bouvetinsel	4	Wallis und Futuna	116	Slowakei	- 1 621 827
226	Cookinseln		96	Montserrat	4	Amerikanisch-Samoa	107	Tschechische Republik	- 2 066 569
227	Westsahara		74	Französische Südgebiete	3	Norfolkinsel	105	Ungarn	- 2 123 627
228	PitcairninseIn		73	Melilla	3	Cookinseln	103	Kasachstan	- 2 153 010
229	Montserrat		72	Britisches Territorium im Indischen Ozean	-	PitcairninseIn	80	Japan	- 2 371 866
230	Palau		40	Guinea-Bissau	-	Montserrat	76	Nigeria	- 2 741 479
231	Südgeorgien u.d.Südlichen Sandwichien		12	Kokosinseln	-	Westsahara	74	Bangladesch	- 3 044 538
232	Bouvetinsel		7	Niederländische Antillen	-	Weihnachtsinsel	53	Libyen	- 3 676 384
233	St. Helena		5	Nördliche Marianen	-	Nauru	15	Vietnam	- 3 721 380
234	Nauru		2	Norfolkinsel	-	Südgeorgien u.d.Südlichen Sandwichien	12	Irland	- 3 745 057
235	Heard und McDonaldinseln		-	St. Helena	-	Bouvetinsel	11	Russische Föderation	- 4 311 047
236	Kokosinseln		-	St. Vincent und die Grenadinen	-	Tuvalu	8	Volksrepublik China	- 6 351 072
237	Niederländische Antillen		-	Südgeorgien u.d.Südlichen Sandwichien	-	Niue	7	Norwegen	- 13 637 858
238	Niue		-	Tonga	-	St. Helena	5	Niederlande	- 18 168 694
239	Tuvalu		-	Wallis und Futuna	-	Kokosinseln	-	Kokosinseln	-
240	Weihnachtsinsel		-	Westsahara	-	Niederländische Antillen	-	Niederländische Antillen	-
	Außerdem			Außerdem		Außerdem		Außerdem	
	Schiffs- und Luftfahrzeugbedarf	2 359 394		Schiffs- und Luftfahrzeugbedarf	-	Schiffs- und Luftfahrzeugbedarf	2 359 394	Schiffs- und Luftfahrzeugbedarf	+ 2 359 394
	Hohe See	4 067		Hohe See	-	Hohe See	4 067	Hohe See	+ 4 067
	Nicht ermittelte Länder und Gebiete	124 608		Nicht ermittelte Länder und Gebiete	-	Nicht ermittelte Länder und Gebiete	124 608	Nicht ermittelte Länder und Gebiete	+ 124 608
	Insgesamt	1 093 811 938		Insgesamt	896 155 449	Insgesamt	1 989 967 387	Insgesamt	+ 197 656 489

\*) Außenhandelsergebnisse nach Ländern können über Genesis-Online abgerufen werden (Tabellen 51000-0003 jährlich, 51000-0004 monatlich bzw. Zeitreihen 51000BJ002 jährlich, 51000BM002 monatlich).

## 1.7 Ausfuhr und Einfuhr nach Kontinenten und nach Güterabteilungen des Güterverzeichnisses für Produktionsstatistiken \*)

### 1.7.1 Europa

Nr. der Klassi- fikation	Warenbenennung	Ausfuhr								
		2011	2012	2013	2011	2012	2013			
		in 1 000 Euro			Veränderung zum Vorjahr in %					
01	Erzeugnisse der Landwirtschaft und Jagd .....	7 647 994	7 695 494	7 530 618	+	17,6	+	0,6	-	2,1
02	Forstwirtschaftliche Erzeugnisse .....	294 979	269 726	246 751	+	3,5	-	8,6	-	8,5
03	Fische und Fischereierzeugnisse .....	255 297	232 015	255 094	+	1,6	-	9,1	+	9,9
05	Kohle .....	117 081	135 148	121 579	+	9,0	+	15,4	-	10,0
06	Erdöl und Erdgas .....	7 099 086	8 802 542	10 644 435	+	72,0	+	24,0	+	20,9
07	Erze .....	93 288	100 135	112 452	-	25,4	+	7,3	+	12,3
08	Steine und Erden, sonstige Bergbauerzeugnisse .....	1 267 783	1 150 673	1 076 545	+	8,2	-	9,2	-	6,4
10	Nahrungsmittel und Futtermittel .....	38 803 179	40 853 432	42 061 684	+	11,0	+	5,3	+	3,0
11	Getränke .....	3 623 239	3 759 847	3 763 685	+	5,8	+	3,8	+	0,1
12	Tabakerzeugnisse .....	2 670 207	2 615 630	2 388 686	+	8,6	-	2,0	-	8,7
13	Textilien .....	9 008 825	8 643 158	8 467 633	+	11,6	-	4,1	-	2,0
14	Bekleidung .....	13 073 432	12 612 399	12 734 405	+	6,4	-	3,5	+	1,0
15	Leder und Lederwaren .....	4 781 336	4 420 974	4 758 447	+	22,9	-	7,5	+	7,6
16	Holz und Holz-, Kork-, Korb-, Flechtwaren ohne Möbel ....	5 374 905	5 128 655	4 955 598	+	5,0	-	4,6	-	3,4
17	Papier, Pappe und Waren daraus .....	16 314 954	15 877 286	15 341 668	+	5,0	-	2,7	-	3,4
19	Kokereierzeugnisse und Mineralölerzeugnisse .....	12 445 982	14 787 024	14 291 728	+	26,1	+	18,8	-	3,3
20	Chemische Erzeugnisse .....	73 157 740	74 588 394	75 004 475	+	12,1	+	2,0	+	0,6
21	Pharmazeutische und ähnliche Erzeugnisse .....	37 503 302	39 013 509	38 148 013	-	1,3	+	4,0	-	2,2
22	Gummi- und Kunststoffwaren .....	31 152 159	30 964 753	30 791 382	+	11,6	-	0,6	-	0,6
23	Glas und -waren, Keramik, Steine und Erden .....	10 228 896	9 910 701	9 774 986	+	9,6	-	3,1	-	1,4
24	Metalle .....	48 477 078	45 440 215	40 288 988	+	23,6	-	6,3	-	11,3
25	Metallerzeugnisse .....	29 037 429	28 764 098	28 190 178	+	12,7	-	0,9	-	2,0
26	Datenverarbeitungsgeräte, elektr. u. opt. Erzeugn. ....	56 773 466	55 115 971	52 741 956	+	1,4	-	2,9	-	4,3
27	Elektrische Ausrüstungen .....	44 141 058	43 012 358	42 637 302	+	10,8	-	2,6	-	0,9
28	Maschinen .....	93 581 467	94 225 234	92 985 871	+	14,2	+	0,7	-	1,3
29	Kraftwagen und Kraftwagenteile .....	118 022 800	111 702 369	109 806 010	+	15,4	-	5,4	-	1,7
30	Sonstige Fahrzeuge .....	28 286 676	32 143 724	29 300 953	+	14,8	+	13,6	-	8,8
31	Möbel .....	7 438 060	7 424 067	7 099 372	+	11,5	-	0,2	-	4,4
35	Energieversorgung .....	2 916 025	3 670 823	3 756 819	-	4,5	+	25,9	+	2,3
89	Sonstige Waren .....	48 690 887	47 995 423	59 540 977	+	3,9	-	1,4	+	24,1
	Insgesamt	752 278 605	751 055 784	748 818 289	+	11,4	-	0,2	-	0,3

Nr. der Klassi- fikation	Warenbenennung	Einfuhr								
		2011	2012	2013	2011	2012	2013			
		in 1 000 Euro			Veränderung zum Vorjahr in %					
01	Erzeugnisse der Landwirtschaft und Jagd .....	14 852 463	16 157 660	16 596 191	+	7,4	+	8,8	+	2,7
02	Forstwirtschaftliche Erzeugnisse .....	609 874	578 945	659 317	+	9,2	-	5,1	+	13,9
03	Fische und Fischereierzeugnisse .....	477 035	434 527	498 296	+	6,3	-	8,9	+	14,7
05	Kohle .....	1 455 915	1 463 168	1 556 229	+	9,9	+	0,5	+	6,4
06	Erdöl und Erdgas .....	64 481 550	75 460 960	71 759 711	+	30,6	+	17,0	-	4,9
07	Erze .....	1 280 743	1 093 865	1 070 163	+	22,9	-	14,6	-	2,2
08	Steine und Erden, sonstige Bergbauerzeugnisse .....	1 170 029	1 059 725	1 036 479	+	10,2	-	9,4	-	2,2
10	Nahrungsmittel und Futtermittel .....	30 695 238	31 345 324	31 984 014	+	11,6	+	2,1	+	2,0
11	Getränke .....	4 456 779	4 537 005	4 631 541	+	9,7	+	1,8	+	2,1
12	Tabakerzeugnisse .....	1 029 675	1 012 567	956 893	+	33,8	-	1,7	-	5,5
13	Textilien .....	6 641 697	6 238 016	6 103 862	+	12,5	-	6,1	-	2,2
14	Bekleidung .....	10 342 958	9 992 255	10 230 584	+	9,8	-	3,4	+	2,4
15	Leder und Lederwaren .....	3 872 766	3 813 599	4 026 160	+	20,3	-	1,5	+	5,6
16	Holz und Holz-, Kork-, Korb-, Flechtwaren ohne Möbel ....	4 476 787	4 400 565	4 305 602	+	13,5	-	1,7	-	2,2
17	Papier, Pappe und Waren daraus .....	12 822 646	12 582 675	12 239 464	+	4,8	-	1,9	-	2,7
19	Kokereierzeugnisse und Mineralölerzeugnisse .....	26 949 241	27 655 068	28 154 064	+	30,1	+	2,6	+	1,8
20	Chemische Erzeugnisse .....	56 136 384	55 893 636	55 394 166	+	12,9	-	0,4	-	0,9
21	Pharmazeutische und ähnliche Erzeugnisse .....	30 162 536	29 045 969	29 164 696	+	4,3	-	3,7	+	0,4
22	Gummi- und Kunststoffwaren .....	20 215 199	20 009 789	19 886 045	+	18,3	-	1,0	-	0,6
23	Glas und -waren, Keramik, Steine und Erden .....	6 256 270	6 122 146	6 072 383	+	10,0	-	2,1	-	0,8
24	Metalle .....	52 535 358	48 087 370	44 489 232	+	20,5	-	8,5	-	7,5
25	Metallerzeugnisse .....	17 414 411	17 720 714	17 111 978	+	16,7	+	1,8	-	3,4
26	Datenverarbeitungsgeräte, elektr. u. opt. Erzeugn. ....	31 183 705	30 267 696	28 959 736	+	3,7	-	2,9	-	4,3
27	Elektrische Ausrüstungen .....	28 268 994	28 204 954	28 194 059	+	13,2	-	0,2	+	0,0
28	Maschinen .....	47 509 519	47 143 194	45 723 430	+	20,3	-	0,8	-	3,0
29	Kraftwagen und Kraftwagenteile .....	68 368 013	68 500 613	68 164 061	+	15,6	+	0,2	-	0,5
30	Sonstige Fahrzeuge .....	23 039 701	22 740 473	24 936 271	-	2,1	-	1,3	+	9,7
31	Möbel .....	7 579 889	7 551 090	7 621 565	+	12,1	-	0,4	+	0,9
35	Energieversorgung .....	2 548 253	2 302 354	1 814 027	+	27,1	-	9,6	-	21,2
89	Sonstige Waren .....	46 035 689	47 888 518	60 519 975	+	14,1	+	4,0	+	26,4
	Insgesamt	622 869 312	629 304 425	633 860 205	+	15,0	+	1,0	+	0,7

\*) Außenhandelsergebnisse nach GP-2-Stellen und Ländern können über Genesis-Online abgerufen werden (Tabellen 51000-0007 jährlich, 51000-0008 monatlich bzw. Zeitreihen 51000BJ221 jährlich, 51000BM221 monatlich).

## 1.7 Ausfuhr und Einfuhr nach Kontinenten und nach Güterabteilungen des Güterverzeichnisses für Produktionsstatistiken \*)

### 1.7.2 Afrika

Nr. der Klassi- fikation	Warenbenennung	Ausfuhr								
		2011	2012	2013	2011	2012	2013			
		in 1 000 Euro			Veränderung zum Vorjahr in %					
01	Erzeugnisse der Landwirtschaft und Jagd .....	411 365	325 170	605 314	-	19,3	-	21,0	+	86,2
02	Forstwirtschaftliche Erzeugnisse .....	1 144	1 126	1 082	-	44,3	-	1,6	-	3,9
03	Fische und Fischereierzeugnisse .....	95	2 704	3 001	+	17,3	+	2 746,3	+	11,0
05	Kohle .....	248	15	333		x	-	94,0		x
06	Erdöl und Erdgas .....	-	-	-		x		x		x
07	Erze .....	619	1 155	722	+	72,9	+	86,6	-	37,5
08	Steine und Erden, sonstige Bergbauerzeugnisse .....	25 707	26 542	19 784	+	26,9	+	3,2	-	25,5
10	Nahrungsmittel und Futtermittel .....	751 266	1 001 369	782 225	+	38,7	+	33,3	-	21,9
11	Getränke .....	80 815	91 902	92 344	+	20,4	+	13,7	+	0,5
12	Tabakerzeugnisse .....	15 249	14 979	12 676	-	12,0	-	1,8	-	15,4
13	Textilien .....	355 607	318 808	329 839	+	5,7	-	10,3	+	3,5
14	Bekleidung .....	158 970	164 927	184 014	+	6,8	+	3,7	+	11,6
15	Leder und Lederwaren .....	68 270	69 279	38 154	+	0,0	+	1,5	-	44,9
16	Holz und Holz-, Kork-, Korb-, Flechtwaren ohne Möbel .....	72 989	104 520	92 986	-	17,1	+	43,2	-	11,0
17	Papier, Pappe und Waren daraus .....	332 835	379 533	350 392	+	1,7	+	14,0	-	7,7
19	Kokereierzeugnisse und Mineralölerzeugnisse .....	224 408	181 852	176 321	+	18,0	-	19,0	-	3,0
20	Chemische Erzeugnisse .....	2 128 794	2 168 258	2 190 878	+	9,5	+	1,9	+	1,0
21	Pharmazeutische und ähnliche Erzeugnisse .....	505 910	599 666	613 446	-	6,2	+	18,5	+	2,3
22	Gummi- und Kunststoffwaren .....	634 331	691 346	710 001	+	6,2	+	9,0	+	2,7
23	Glas und -waren, Keramik, Steine und Erden .....	264 988	254 817	270 992	+	5,1	-	3,8	+	6,3
24	Metalle .....	815 571	860 527	669 847	-	1,6	+	5,5	-	22,2
25	Metallerzeugnisse .....	532 870	527 590	558 916	+	1,0	-	1,0	+	5,9
26	Datenverarbeitungsgeräte, elektr. u. opt. Erzeugn. ....	1 396 553	1 435 915	1 365 630	+	0,2	+	2,8	-	4,9
27	Elektrische Ausrüstungen .....	1 379 234	1 448 199	1 572 295	+	3,6	+	5,0	+	8,6
28	Maschinen .....	4 181 547	4 308 373	4 730 315	+	4,3	+	3,0	+	9,8
29	Kraftwagen und Kraftwagenteile .....	4 610 981	5 465 927	5 263 703	-	1,2	+	18,5	-	3,7
30	Sonstige Fahrzeuge .....	532 572	284 935	306 289	+	43,8	-	46,5	+	7,5
31	Möbel .....	60 140	66 053	66 834	-	7,9	+	9,8	+	1,2
35	Energieversorgung .....	-	-	-	-	-	-	-	-	-
89	Sonstige Waren .....	1 189 991	1 140 438	1 053 037	+	4,2	-	4,2	-	7,7
	Insgesamt	20 733 082	21 935 930	22 061 377	+	3,7	+	5,8	+	0,6

Nr. der Klassi- fikation	Warenbenennung	Einfuhr											
		2011		2012		2013		2011		2012		2013	
		in 1 000 Euro						Veränderung zum Vorjahr in %					
01	Erzeugnisse der Landwirtschaft und Jagd .....	2 419 143	1 990 859	1 784 976	+	23,4	-	17,7	-	10,3			
02	Forstwirtschaftliche Erzeugnisse .....	25 534	18 333	19 763	-	12,5	-	28,2	+	7,8			
03	Fische und Fischereierzeugnisse .....	3 650	2 814	2 707	-	11,1	-	22,9	-	3,8			
05	Kohle .....	249 386	174 373	182 831	-	4,3	-	30,1	+	4,9			
06	Erdöl und Erdgas .....	9 359 292	13 389 258	12 084 257	+	47,8	+	43,1	-	9,7			
07	Erze .....	1 151 785	1 027 639	909 055	+	29,8	-	10,8	-	11,5			
08	Steine und Erden, sonstige Bergbauerzeugnisse .....	90 542	83 023	69 694	+	64,7	-	8,3	-	16,1			
10	Nahrungsmittel und Futtermittel .....	374 259	399 397	442 102	-	13,1	+	6,7	+	10,7			
11	Getränke .....	95 682	96 630	104 778	+	6,2	+	1,0	+	8,4			
12	Tabakerzeugnisse .....	3 554	4 111	4 975	+	3,0	+	15,7	+	21,0			
13	Textilien .....	112 713	110 978	94 126	+	29,3	-	1,5	-	15,2			
14	Bekleidung .....	872 915	783 880	816 946	+	24,7	-	10,2	+	4,2			
15	Leder und Lederwaren .....	225 234	221 925	249 904	+	0,1	-	1,5	+	12,6			
16	Holz und Holz-, Kork-, Korb-, Flechtwaren ohne Möbel ....	45 038	50 362	47 434	+	0,9	+	11,8	-	5,8			
17	Papier, Pappe und Waren daraus .....	40 126	45 430	46 707	-	35,9	+	13,2	+	2,8			
19	Kokereierzeugnisse und Mineralölerzeugnisse .....	666 287	457 122	692 414	+	25,7	-	31,4	+	51,5			
20	Chemische Erzeugnisse .....	324 501	416 314	470 474	+	5,1	+	28,3	+	13,0			
21	Pharmazeutische und ähnliche Erzeugnisse .....	9 375	12 010	20 165	+	0,4	+	28,1	+	67,9			
22	Gummi- und Kunststoffwaren .....	92 822	80 749	76 100	+	63,9	-	13,0	-	5,8			
23	Glas und -waren, Keramik, Steine und Erden .....	37 780	29 021	30 000	+	21,3	-	23,2	+	3,4			
24	Metalle .....	1 927 808	1 317 917	1 219 379	+	25,6	-	31,6	-	7,5			
25	Metallerzeugnisse .....	28 823	35 113	35 230	+	6,8	+	21,8	+	0,3			
26	Datenverarbeitungsgeräte, elektr. u. opt. Erzeugn. ....	128 528	107 223	95 103	+	15,9	-	16,6	-	11,3			
27	Elektrische Ausrüstungen .....	265 487	240 908	278 597	+	12,7	-	9,3	+	15,6			
28	Maschinen .....	917 890	897 181	845 941	+	30,7	-	2,3	-	5,7			
29	Kraftwagen und Kraftwagenteile .....	1 383 408	1 143 545	1 177 777	-	2,4	-	17,3	+	3,0			
30	Sonstige Fahrzeuge .....	33 051	32 287	35 829	-	21,3	-	2,3	+	11,0			
31	Möbel .....	177 477	119 778	85 067	-	18,3	-	32,5	-	29,0			
35	Energieversorgung .....	-	-	-	-	-	-	-	-	-			
89	Sonstige Waren .....	882 409	857 172	934 498	+	36,9	-	2,9	+	9,0			
	Insgesamt	21 944 504	24 145 360	22 856 849	+	28,8	+	10,0	-	5,3			

\*) Außenhandelsergebnisse nach GP-2-Stellen und Ländern können über Genesis-Online abgerufen werden (Tabellen 51000-0007 jährlich, 51000-0008 monatlich bzw. Zeitreihen 51000BJ221 jährlich, 51000BM221 monatlich).

## 1.7 Ausfuhr und Einfuhr nach Kontinenten und nach Güterabteilungen des Güterverzeichnis für Produktionsstatistiken \*)

### 1.7.3 Amerika

Nr. der Klassi- fikation	Warenbenennung	Ausfuhr								
		2011	2012	2013	2011	2012	2013			
		in 1 000 Euro			Veränderung zum Vorjahr in %					
01	Erzeugnisse der Landwirtschaft und Jagd .....	200 480	187 383	250 068	+	3,1	-	6,5	+	33,5
02	Forstwirtschaftliche Erzeugnisse .....	6 207	6 669	5 738	-	2,6	+	7,4	-	14,0
03	Fische und Fischereierzeugnisse .....	568	457	790	-	12,3	-	19,5	+	72,9
05	Kohle .....	28	9	116		x	-	67,9		x
06	Erdöl und Erdgas .....	-	83 929	-		x		x		x
07	Erze .....	7 236	11 850	2 772	-	10,4	+	63,8	-	76,6
08	Steine und Erden, sonstige Bergbauerzeugnisse .....	40 120	55 583	47 643	+	34,1	+	38,5	-	14,3
10	Nahrungsmittel und Futtermittel .....	1 359 891	1 470 835	1 511 814	+	21,5	+	8,2	+	2,8
11	Getränke .....	529 001	555 562	531 276	+	0,8	+	5,0	-	4,4
12	Tabakerzeugnisse .....	20 846	22 693	20 584	-	0,2	+	8,9	-	9,3
13	Textilien .....	493 579	549 027	543 804	+	8,2	+	11,2	-	1,0
14	Bekleidung .....	205 511	232 995	235 628	+	23,0	+	13,4	+	1,1
15	Leder und Lederwaren .....	191 878	206 434	217 085	+	10,1	+	7,6	+	5,2
16	Holz und Holz-, Kork-, Korb-, Flechtwaren ohne Möbel .....	213 700	229 188	246 694	-	8,9	+	7,2	+	7,6
17	Papier, Pappe und Waren daraus .....	1 264 712	1 316 340	1 205 233	-	1,5	+	4,1	-	8,4
19	Kokereierzeugnisse und Mineralölerzeugnisse .....	322 813	310 081	229 771	+	29,6	-	3,9	-	25,9
20	Chemische Erzeugnisse .....	9 603 341	10 808 343	10 961 807	+	8,6	+	12,5	+	1,4
21	Pharmazeutische und ähnliche Erzeugnisse .....	8 015 499	10 818 397	11 327 040	+	11,0	+	35,0	+	4,7
22	Gummi- und Kunststoffwaren .....	2 739 161	3 095 342	3 235 403	+	16,2	+	13,0	+	4,5
23	Glas und -waren, Keramik, Steine und Erden .....	1 104 933	1 181 268	1 148 926	+	6,8	+	6,9	-	2,7
24	Metalle .....	5 030 966	5 199 122	4 711 472	+	19,6	+	3,3	-	9,4
25	Metallerzeugnisse .....	3 288 162	3 697 549	3 822 461	+	15,1	+	12,5	+	3,4
26	Datenverarbeitungsgeräte, elektr. u. opt. Erzeugn. ....	9 600 611	10 159 228	10 059 463	+	11,6	+	5,8	-	1,0
27	Elektrische Ausrüstungen .....	6 832 510	7 454 403	7 748 215	+	10,8	+	9,1	+	3,9
28	Maschinen .....	21 580 705	24 448 106	23 852 567	+	20,7	+	13,3	-	2,4
29	Kraftwagen und Kraftwagenteile .....	26 563 734	33 183 210	34 730 838	+	8,8	+	24,9	+	4,7
30	Sonstige Fahrzeuge .....	5 603 237	7 554 971	8 136 681	-	10,1	+	34,8	+	7,7
31	Möbel .....	322 575	379 306	428 999	+	7,7	+	17,6	+	13,1
35	Energieversorgung .....	-	-	-	-	-	-	-	-	-
89	Sonstige Waren .....	5 282 499	5 484 661	5 710 762	+	7,9	+	3,8	+	4,1
	Insgesamt	110 424 495	128 702 942	130 923 641	+	11,0	+	16,6	+	1,7

Nr. der Klassi- fikation	Warenbenennung	Einfuhr								
		2011	2012	2013	2011	2012	2013			
		in 1 000 Euro			Veränderung zum Vorjahr in %					
01	Erzeugnisse der Landwirtschaft und Jagd .....	6 234 328	6 296 729	5 893 570	+	19,0	+	1,0	-	6,4
02	Forstwirtschaftliche Erzeugnisse .....	36 328	22 231	16 162	-	13,3	-	38,8	-	27,3
03	Fische und Fischereierzeugnisse .....	15 752	15 032	14 539	+	20,0	-	4,6	-	3,3
05	Kohle .....	2 343 750	2 102 360	1 772 781	+	71,7	-	10,3	-	15,7
06	Erdöl und Erdgas .....	1 163 775	966 562	920 816	+	34,7	-	16,9	-	4,7
07	Erze .....	6 026 617	5 346 755	4 727 300	+	30,4	-	11,3	-	11,6
08	Steine und Erden, sonstige Bergbauerzeugnisse .....	150 782	150 540	150 819	+	0,2	-	0,2	+	0,2
10	Nahrungsmittel und Futtermittel .....	3 706 119	3 723 122	3 329 665	+	19,5	+	0,5	-	10,6
11	Getränke .....	467 926	524 129	551 156	+	3,1	+	12,0	+	5,2
12	Tabakerzeugnisse .....	33 463	37 394	49 559	+	6,6	+	11,7	+	32,5
13	Textilien .....	293 677	279 610	286 801	+	4,9	-	4,8	+	2,6
14	Bekleidung .....	203 394	208 374	207 796	+	7,9	+	2,4	-	0,3
15	Leder und Lederwaren .....	274 055	252 322	254 768	+	16,6	-	7,9	+	1,0
16	Holz und Holz-, Kork-, Korb-, Flechtwaren ohne Möbel ....	240 483	219 264	197 215	+	4,9	-	8,8	-	10,1
17	Papier, Pappe und Waren daraus .....	1 352 688	1 303 228	1 230 827	-	8,2	-	3,7	-	5,6
19	Kokereierzeugnisse und Mineralölerzeugnisse .....	1 529 388	1 162 963	1 190 966	+	44,4	-	24,0	+	2,4
20	Chemische Erzeugnisse .....	6 412 132	6 318 990	5 925 146	+	6,5	-	1,5	-	6,2
21	Pharmazeutische und ähnliche Erzeugnisse .....	6 847 684	7 597 579	6 198 651	-	0,1	+	11,0	-	18,4
22	Gummi- und Kunststoffwaren .....	1 143 476	1 156 601	1 132 869	+	7,2	+	1,1	-	2,1
23	Glas und -waren, Keramik, Steine und Erden .....	709 889	670 371	672 721	+	11,6	-	5,6	+	0,4
24	Metalle .....	3 857 435	3 291 830	2 797 577	+	27,9	-	14,7	-	15,0
25	Metallerzeugnisse .....	793 643	838 340	868 094	+	7,5	+	5,6	+	3,5
26	Datenverarbeitungsgeräte, elektr. u. opt. Erzeugn. ....	8 727 910	8 257 899	7 830 682	-	5,6	-	5,4	-	5,2
27	Elektrische Ausrüstungen .....	2 311 284	2 484 353	2 461 174	+	11,5	+	7,5	-	0,9
28	Maschinen .....	6 421 246	5 765 285	5 509 119	+	9,9	-	10,2	-	4,4
29	Kraftwagen und Kraftwagenteile .....	7 373 003	7 862 969	6 285 246	+	24,7	+	6,6	-	20,1
30	Sonstige Fahrzeuge .....	5 336 647	7 152 064	6 754 263	-	3,8	+	34,0	-	5,6
31	Möbel .....	114 701	106 769	94 448	+	30,7	-	6,9	-	11,5
35	Energieversorgung .....	-	-	-	-	-	-	-	-	-
89	Sonstige Waren .....	6 446 859	6 434 982	7 694 660	+	22,0	-	0,2	+	19,6
	Insgesamt	80 568 438	80 548 652	75 019 396	+	12,4	+	0,0	-	6,9

\*) Außenhandelsergebnisse nach GP-2-Stellen und Ländern können über Genesis-Online abgerufen werden (Tabellen 51000-0007 jährlich, 51000-0008 monatlich bzw. Zeitreihen 51000BJ221 jährlich, 51000BM221 monatlich).

## 1.7 Ausfuhr und Einfuhr nach Kontinenten und nach Güterabteilungen des Güterverzeichnisses für Produktionsstatistiken \*)

### 1.7.4 Asien

Nr. der Klassi- fikation	Warenbenennung	Ausfuhr						
		2011	2012	2013	2011	2012	2013	
		in 1 000 Euro			Veränderung zum Vorjahr in %			
01	Erzeugnisse der Landwirtschaft und Jagd .....	560 397	742 629	1 073 471	+	1,6	+	44,6
02	Forstwirtschaftliche Erzeugnisse .....	82 581	69 420	70 098	+	30,9	-	1,0
03	Fische und Fischereierzeugnisse .....	1 577	2 268	2 725	+	39,9	+	20,1
05	Kohle .....	103	322	117	-	88,7	x	63,7
06	Erdöl und Erdgas .....	-	-	-	-	-	-	-
07	Erze .....	22 895	50 279	11 636	-	5,7	x	76,9
08	Steine und Erden, sonstige Bergbauerzeugnisse .....	131 427	123 520	115 174	+	18,7	-	6,8
10	Nahrungsmittel und Futtermittel .....	2 286 510	2 762 561	2 899 794	+	32,2	+	5,0
11	Getränke .....	285 534	399 018	441 941	+	23,5	+	10,8
12	Tabakerzeugnisse .....	933 338	1 102 258	881 222	+	33,9	+	20,1
13	Textilien .....	854 828	877 758	908 615	+	11,6	+	3,5
14	Bekleidung .....	432 296	473 535	509 542	+	24,3	+	7,6
15	Leder und Lederwaren .....	358 069	388 163	400 816	+	19,3	+	3,3
16	Holz und Holz-, Kork-, Korb-, Flechtwaren ohne Möbel .....	469 754	458 860	582 698	+	7,6	-	27,0
17	Papier, Pappe und Waren daraus .....	1 378 483	1 325 927	1 439 766	+	9,3	-	8,6
19	Kokereierzeugnisse und Mineralölerzeugnisse .....	406 625	456 013	447 859	+	14,9	+	1,8
20	Chemische Erzeugnisse .....	16 118 595	16 965 331	16 595 667	+	5,4	+	2,2
21	Pharmazeutische und ähnliche Erzeugnisse .....	4 962 245	5 829 665	6 812 878	+	19,2	+	16,9
22	Gummi- und Kunststoffwaren .....	3 158 403	3 434 362	3 632 995	+	11,9	+	5,8
23	Glas und -waren, Keramik, Steine und Erden .....	1 561 461	1 574 057	1 625 895	+	5,0	+	3,3
24	Metalle .....	6 273 260	6 740 178	6 265 678	+	16,3	+	7,0
25	Metallerzeugnisse .....	3 959 879	4 285 669	4 897 324	+	13,3	+	14,3
26	Datenverarbeitungsgeräte, elektr. u. opt. Erzeugn. ....	17 509 494	19 566 333	19 562 895	+	6,6	+	0,0
27	Elektrische Ausrüstungen .....	13 498 371	13 392 444	13 807 377	+	10,4	-	3,1
28	Maschinen .....	41 686 935	39 950 117	39 006 560	+	14,4	-	2,4
29	Kraftwagen und Kraftwagenteile .....	33 674 628	37 823 016	37 371 557	+	24,3	+	1,2
30	Sonstige Fahrzeuge .....	6 899 786	10 562 768	10 685 803	-	10,4	+	1,2
31	Möbel .....	647 607	693 970	716 137	+	21,2	+	3,2
35	Energieversorgung .....	-	-	-	-	-	-	-
89	Sonstige Waren .....	9 418 502	9 579 707	8 772 363	+	13,6	+	8,4
	Insgesamt	167 573 557	179 630 144	179 538 608	+	13,0	+	0,1

Nr. der Klassi- fikation	Warenbenennung	Einfuhr								
		2011	2012	2013	2011		2012		2013	
		in 1 000 Euro			Veränderung zum Vorjahr in %					
01	Erzeugnisse der Landwirtschaft und Jagd .....	3 064 450	2 834 849	2 534 804	+	28,1	-	7,5	-	10,6
02	Forstwirtschaftliche Erzeugnisse .....	33 068	33 470	35 349	+	0,3	+	1,2	+	5,6
03	Fische und Fischereierzeugnisse .....	24 088	26 150	19 943	-	5,6	+	8,6	-	23,7
05	Kohle .....	12 800	3 203	2 315	+	59,9	-	75,0	-	27,7
06	Erdöl und Erdgas .....	8 717 919	7 861 455	8 885 313	+	27,2	-	9,8	+	13,0
07	Erze .....	217 454	160 976	67 165	-	14,4	-	26,0	-	58,3
08	Steine und Erden, sonstige Bergbauerzeugnisse .....	272 963	247 969	207 323	+	7,2	-	9,2	-	16,4
10	Nahrungsmittel und Futtermittel .....	3 643 732	3 596 943	3 342 590	+	17,5	-	1,3	-	7,1
11	Getränke .....	16 195	24 449	19 719	+	7,6	+	51,0	-	19,3
12	Tabakerzeugnisse .....	13 602	16 210	16 576	+	20,2	+	19,2	+	2,3
13	Textilien .....	3 423 933	3 172 607	3 211 911	+	18,0	-	7,3	+	1,2
14	Bekleidung .....	16 013 871	14 955 999	15 263 867	+	14,1	-	6,6	+	2,1
15	Leder und Lederwaren .....	5 273 427	5 349 460	5 530 415	+	16,8	+	1,4	+	3,4
16	Holz und Holz-, Kork-, Korb-, Flechtwaren ohne Möbel ....	735 620	742 910	676 140	+	0,6	+	1,0	-	9,0
17	Papier, Pappe und Waren daraus .....	419 404	423 029	409 068	+	11,1	+	0,9	-	3,3
19	Kokereierzeugnisse und Mineralölerzeugnisse .....	577 447	593 754	516 572	+	19,7	+	2,8	-	13,0
20	Chemische Erzeugnisse .....	9 148 765	9 924 295	9 601 166	+	19,3	+	8,5	-	3,3
21	Pharmazeutische und ähnliche Erzeugnisse .....	2 055 500	1 963 368	2 088 270	+	7,1	-	4,5	+	6,4
22	Gummi- und Kunststoffwaren .....	4 237 230	4 290 697	4 307 851	+	20,9	+	1,3	+	0,4
23	Glas und -waren, Keramik, Steine und Erden .....	1 874 138	1 929 893	1 765 493	+	7,0	+	3,0	-	8,5
24	Metalle .....	3 961 037	2 981 321	2 695 590	+	52,7	-	24,7	-	9,6
25	Metallerzeugnisse .....	5 368 737	5 497 532	5 298 138	+	18,9	+	2,4	-	3,6
26	Datenverarbeitungsgeräte, elektr. u. opt. Erzeugn. ....	50 698 024	50 827 453	45 790 679	-	4,5	+	0,3	-	9,9
27	Elektrische Ausrüstungen .....	12 445 396	12 826 662	13 201 468	+	10,2	+	3,1	+	2,9
28	Maschinen .....	16 880 874	14 949 265	14 216 512	+	11,4	-	11,4	-	4,9
29	Kraftwagen und Kraftwagenteile .....	4 781 338	4 925 217	4 651 141	+	28,4	+	3,0	-	5,6
30	Sonstige Fahrzeuge .....	7 920 811	6 273 288	4 914 374	-	32,6	-	20,8	-	21,7
31	Möbel .....	1 863 646	1 987 640	1 793 915	-	1,9	+	6,7	-	9,7
35	Energieversorgung .....	-	-	-	-	-	-	-	-	-
89	Sonstige Waren .....	9 419 559	9 452 598	9 995 849	+	8,6	+	0,4	+	5,7
	Insgesamt	173 115 033	167 872 653	161 059 522	+	5,9	-	3,0	-	4,1

\*) Außenhandelsergebnisse nach GP-2-Stellen und Ländern können über Genesis-Online abgerufen werden (Tabellen 51000-0007 jährlich, 51000-0008 monatlich bzw. Zeitreihen 51000BJ221 jährlich, 51000BM221 monatlich).

## 1.7 Ausfuhr und Einfuhr nach Kontinenten und nach Güterabteilungen des Güterverzeichnis für Produktionsstatistiken \*)

### 1.7.5 Australien/Ozeanien

Nr. der Klassi- fikation	Warenbenennung	Ausfuhr								
		2011	2012	2013	2011		2012		2013	
		in 1 000 Euro			Veränderung zum Vorjahr in %					
01	Erzeugnisse der Landwirtschaft und Jagd .....	23 558	23 442	19 826	+	14,3	-	0,5	-	15,4
02	Forstwirtschaftliche Erzeugnisse .....	285	409	477	+	29,0	+	43,5	+	16,6
03	Fische und Fischereierzeugnisse .....	187	261	195	+	4,5	+	39,6	-	25,3
05	Kohle .....	-	-	-	-	-	-	-	-	-
06	Erdöl und Erdgas .....	-	-	-	-	-	-	-	-	-
07	Erze .....	13	130	172	-	78,7		x	+	32,3
08	Steine und Erden, sonstige Bergbauerzeugnisse .....	3 331	3 919	4 586	+	21,3	+	17,7	+	17,0
10	Nahrungsmittel und Futtermittel .....	194 933	237 412	248 414	+	26,2	+	21,8	+	4,6
11	Getränke .....	30 588	37 384	32 814	+	25,7	+	22,2	-	12,2
12	Tabakerzeugnisse .....	5 410	12 137	3 238	-	17,6		x	-	73,3
13	Textilien .....	48 505	57 186	52 968	+	4,2	+	17,9	-	7,4
14	Bekleidung .....	49 000	54 483	57 786	+	9,6	+	11,2	+	6,1
15	Leder und Lederwaren .....	25 398	24 350	26 392	+	11,0	-	4,1	+	8,4
16	Holz und Holz-, Kork-, Korb-, Flechtwaren ohne Möbel .....	30 518	28 998	34 658	-	14,5	-	5,0	+	19,5
17	Papier, Pappe und Waren daraus .....	172 432	165 670	152 178	-	10,3	-	3,9	-	8,1
19	Kokereierzeugnisse und Mineralölerzeugnisse .....	11 893	60 789	15 127	+	49,1		x	-	75,1
20	Chemische Erzeugnisse .....	555 826	593 192	560 802	+	3,7	+	6,7	-	5,5
21	Pharmazeutische und ähnliche Erzeugnisse .....	621 978	683 112	717 887	+	16,9	+	9,8	+	5,1
22	Gummi- und Kunststoffwaren .....	275 477	287 135	279 740	+	12,5	+	4,2	-	2,6
23	Glas und -waren, Keramik, Steine und Erden .....	84 163	74 618	81 818	+	3,5	-	11,3	+	9,6
24	Metalle .....	229 427	274 616	330 570	+	25,7	+	19,7	+	20,4
25	Metallerzeugnisse .....	281 392	289 938	288 189	+	15,7	+	3,0	-	0,6
26	Datenverarbeitungsgeräte, elektr. u. opt. Erzeugn. ....	544 786	653 227	580 872	+	9,6	+	19,9	-	11,1
27	Elektrische Ausrüstungen .....	765 393	777 330	725 992	+	11,0	+	1,6	-	6,6
28	Maschinen .....	1 982 250	2 678 518	1 990 792	+	28,8	+	35,1	-	25,7
29	Kraftwagen und Kraftwagenteile .....	2 637 960	2 916 986	2 734 298	+	4,7	+	10,6	-	6,3
30	Sonstige Fahrzeuge .....	261 499	370 768	618 174	-	61,0	+	41,8	+	66,7
31	Möbel .....	39 757	42 629	44 618	+	12,3	+	7,2	+	4,7
35	Energieversorgung .....	-	-	-	-	-	-	-	-	-
89	Sonstige Waren .....	602 747	377 983	379 379	-	6,4	-	37,3	+	0,4
	Insgesamt	9 478 701	10 726 635	9 981 957	+	5,6	+	13,2	-	6,9

Nr. der Klassi- fikation	Warenbenennung	Einfuhr								
		2011	2012	2013	2011	2012	2013			
		in 1 000 Euro			Veränderung zum Vorjahr in %					
01	Erzeugnisse der Landwirtschaft und Jagd .....	574 610	593 089	485 735	+	94,0	+	3,2	-	18,1
02	Forstwirtschaftliche Erzeugnisse .....	690	508	573	-	18,5	-	26,4	+	12,8
03	Fische und Fischereierzeugnisse .....	2 347	1 776	1 058	-	0,1	-	24,3	-	40,4
05	Kohle .....	816 545	865 428	624 752	+	21,7	+	6,0	-	27,8
06	Erdöl und Erdgas .....	-	-	-	-	-	-	-	-	-
07	Erze .....	615 353	671 209	481 738	+	29,5	+	9,1	-	28,2
08	Steine und Erden, sonstige Bergbauerzeugnisse .....	11 438	12 179	11 296	-	29,3	+	6,5	-	7,3
10	Nahrungsmittel und Futtermittel .....	582 449	567 060	492 106	+	34,8	-	2,6	-	13,2
11	Getränke .....	73 603	78 822	73 031	+	20,0	+	7,1	-	7,3
12	Tabakerzeugnisse .....	3	1	2	-	25,0	-	66,7	-	x
13	Textilien .....	19 677	20 260	18 301	+	24,4	+	3,0	-	9,7
14	Bekleidung .....	2 615	2 746	2 907	-	13,3	+	5,0	+	5,9
15	Leder und Lederwaren .....	2 187	2 057	2 018	-	25,2	-	5,9	-	1,9
16	Holz und Holz-, Kork-, Korb-, Flechtwaren ohne Möbel ....	1 439	1 325	1 407	-	34,4	-	7,9	+	6,2
17	Papier, Pappe und Waren daraus .....	11 032	7 283	9 100	-	0,3	-	34,0	+	24,9
19	Kokereierzeugnisse und Mineralölerzeugnisse .....	27 772	167	321	-	x	-	99,4	+	92,2
20	Chemische Erzeugnisse .....	95 789	104 070	110 262	+	22,9	+	8,6	+	5,9
21	Pharmazeutische und ähnliche Erzeugnisse .....	66 374	94 546	79 385	+	0,1	+	42,4	-	16,0
22	Gummi- und Kunststoffwaren .....	19 179	17 135	17 173	+	65,1	-	10,7	+	0,2
23	Glas und -waren, Keramik, Steine und Erden .....	6 355	6 531	4 524	-	x	+	2,8	-	30,7
24	Metalle .....	159 998	126 700	109 192	+	65,8	-	20,8	-	13,8
25	Metallerzeugnisse .....	11 903	11 123	10 874	+	19,6	-	6,6	-	2,2
26	Datenverarbeitungsgeräte, elektr. u. opt. Erzeugn. ....	145 548	123 309	67 896	+	24,7	-	15,3	-	44,9
27	Elektrische Ausrüstungen .....	45 239	34 816	27 070	+	2,0	-	23,0	-	22,2
28	Maschinen .....	78 905	67 310	56 928	+	44,6	-	14,7	-	15,4
29	Kraftwagen und Kraftwagenteile .....	19 586	21 838	17 503	-	9,8	+	11,5	-	19,9
30	Sonstige Fahrzeuge .....	36 629	39 489	25 194	-	72,6	+	7,8	-	36,2
31	Möbel .....	508	587	317	-	8,5	+	15,6	-	46,0
35	Energieversorgung .....	-	-	-	-	-	-	-	-	-
89	Sonstige Waren .....	597 775	583 014	628 806	+	17,8	-	2,5	+	7,9
	Insgesamt	4 025 550	4 054 382	3 359 475	+	28,4	+	0,7	-	17,1

\*) Außenhandelsergebnisse nach GP-2-Stellen und Ländern können über Genesis-Online abgerufen werden (Tabellen 51000-0007 jährlich, 51000-0008 monatlich bzw. Zeitreihen 51000BJ221 jährlich, 51000BM221 monatlich).



## 1.8 Ausfuhr und Einfuhr ausgewählter Ländergruppen nach Güterabteilungen des Güterverzeichnisses für Produktionsstatistiken \*)

### 1.8.1 EU - Länder

Nr. der Klassi- fikation	Warenbenennung	Ausfuhr								
		2011	2012	2013	2011	2012	2013			
		in 1 000 Euro			Veränderung zum Vorjahr in %					
01	Erzeugnisse der Landwirtschaft und Jagd .....	6 727 394	6 861 496	6 682 153	+	17,2	+	2,0	-	2,6
02	Forstwirtschaftliche Erzeugnisse .....	275 307	252 794	230 507	+	4,2	-	8,2	-	8,8
03	Fische und Fischereierzeugnisse .....	246 670	224 704	246 868	-	0,9	-	8,9	+	9,9
05	Kohle .....	107 075	123 378	111 108	+	8,2	+	15,2	-	9,9
06	Erdöl und Erdgas .....	6 359 755	7 983 360	10 057 179	+	79,7	+	25,5	+	26,0
07	Erze .....	80 490	79 272	94 239	-	31,1	-	1,5	+	18,9
08	Steine und Erden, sonstige Bergbauerzeugnisse .....	1 109 889	995 734	930 487	+	7,5	-	10,3	-	6,6
10	Nahrungsmittel und Futtermittel .....	35 012 446	36 817 522	38 266 455	+	10,9	+	5,2	+	3,9
11	Getränke .....	3 120 045	3 186 085	3 150 088	+	4,8	+	2,1	-	1,1
12	Tabakerzeugnisse .....	2 430 154	2 391 821	2 188 636	+	10,2	-	1,6	-	8,5
13	Textilien .....	7 357 379	7 026 429	6 856 692	+	10,9	-	4,5	-	2,4
14	Bekleidung .....	10 711 109	10 182 722	10 270 439	+	4,8	-	4,9	+	0,9
15	Leder und Lederwaren .....	4 144 238	3 768 811	4 115 062	+	23,2	-	9,1	+	9,2
16	Holz und Holz-, Kork-, Korb-, Flechtwaren ohne Möbel .....	4 313 990	4 022 798	3 853 690	+	3,0	-	6,7	-	4,2
17	Papier, Pappe und Waren daraus .....	14 108 465	13 600 868	13 092 660	+	5,4	-	3,6	-	3,7
19	Kokereierzeugnisse und Mineralölerzeugnisse .....	9 860 136	11 265 973	11 236 426	+	27,9	+	14,3	-	0,3
20	Chemische Erzeugnisse .....	62 410 102	63 249 910	63 523 730	+	12,0	+	1,3	+	0,4
21	Pharmazeutische und ähnliche Erzeugnisse .....	31 452 068	32 515 835	30 932 801	-	3,7	+	3,4	-	4,9
22	Gummi- und Kunststoffwaren .....	26 611 885	26 154 299	25 982 015	+	10,9	-	1,7	-	0,7
23	Glas und -waren, Keramik, Steine und Erden .....	8 389 035	8 004 236	7 835 034	+	8,5	-	4,6	-	2,1
24	Metalle .....	38 986 970	36 494 321	32 948 731	+	21,7	-	6,4	-	9,7
25	Metallerzeugnisse .....	24 193 414	23 680 347	23 102 908	+	11,4	-	2,1	-	2,4
26	Datenverarbeitungsgeräte, elektr. u. opt. Erzeugn. ....	48 881 772	46 808 321	44 702 724	+	0,3	-	4,2	-	4,5
27	Elektrische Ausrüstungen .....	36 402 069	35 129 980	34 752 946	+	9,1	-	3,5	-	1,1
28	Maschinen .....	73 876 137	73 263 457	72 034 123	+	12,0	-	0,8	-	1,7
29	Kraftwagen und Kraftwagenteile .....	96 868 294	89 136 129	88 356 690	+	11,6	-	8,0	-	0,9
30	Sonstige Fahrzeuge .....	25 749 780	29 815 638	26 169 208	+	14,0	+	15,8	-	12,2
31	Möbel .....	6 054 874	5 941 690	5 623 273	+	10,3	-	1,9	-	5,4
35	Energieversorgung .....	2 279 704	3 051 870	3 197 318	-	3,5	+	33,9	+	4,8
89	Sonstige Waren .....	41 832 149	40 643 936	52 567 634	+	3,3	-	2,8	+	29,3
	Insgesamt	629 952 798	622 673 739	623 111 823	+	10,0	-	1,2	+	0,1

Nr. der Klassi- fikation	Warenbenennung	Einfuhr								
		2011	2012	2013	2011	2012	2013			
		in 1 000 Euro			Veränderung zum Vorjahr in %					
01	Erzeugnisse der Landwirtschaft und Jagd .....	14 133 269	15 421 821	15 704 950	+	6,5	+	9,1	+	1,8
02	Forstwirtschaftliche Erzeugnisse .....	548 812	511 916	579 311	+	5,3	-	6,7	+	13,2
03	Fische und Fischereierzeugnisse .....	235 829	249 926	261 953	+	17,9	+	6,0	+	4,8
05	Kohle .....	360 849	386 896	503 737	-	11,6	+	7,2	+	30,2
06	Erdöl und Erdgas .....	17 251 738	20 854 968	24 097 237	+	33,6	+	20,9	+	15,5
07	Erze .....	1 139 607	968 164	878 805	+	26,0	-	15,0	-	9,2
08	Steine und Erden, sonstige Bergbauerzeugnisse .....	898 038	858 366	853 949	+	5,2	-	4,4	-	0,5
10	Nahrungsmittel und Futtermittel .....	27 984 282	28 561 340	29 169 969	+	11,2	+	2,1	+	2,1
11	Getränke .....	4 316 082	4 392 588	4 473 569	+	10,0	+	1,8	+	1,8
12	Tabakerzeugnisse .....	1 011 855	978 291	924 111	+	33,1	-	3,3	-	5,5
13	Textilien .....	5 277 166	4 952 022	4 738 326	+	13,0	-	6,2	-	4,3
14	Bekleidung .....	6 230 773	6 099 253	6 340 916	+	12,1	-	2,1	+	4,0
15	Leder und Lederwaren .....	3 599 597	3 572 243	3 788 167	+	20,1	-	0,8	+	6,0
16	Holz und Holz-, Kork-, Korb-, Flechtwaren ohne Möbel .....	3 814 377	3 771 019	3 690 091	+	13,4	-	1,1	-	2,1
17	Papier, Pappe und Waren daraus .....	11 486 122	11 456 664	11 252 118	+	5,2	-	0,3	-	1,8
19	Kokereierzeugnisse und Mineralölerzeugnisse .....	23 777 279	23 448 875	23 044 342	+	30,8	-	1,4	-	1,7
20	Chemische Erzeugnisse .....	50 076 181	49 847 379	49 027 723	+	12,4	-	0,5	-	1,6
21	Pharmazeutische und ähnliche Erzeugnisse .....	23 277 550	21 714 105	21 372 077	+	0,5	-	6,7	-	1,6
22	Gummi- und Kunststoffwaren .....	18 024 259	17 805 354	17 627 125	+	18,5	-	1,2	-	1,0
23	Glas und -waren, Keramik, Steine und Erden .....	5 702 441	5 569 821	5 507 758	+	9,9	-	2,3	-	1,1
24	Metalle .....	41 551 504	37 972 900	34 909 666	+	22,2	-	8,6	-	8,1
25	Metallerzeugnisse .....	14 888 590	15 285 996	14 709 146	+	16,7	+	2,7	-	3,8
26	Datenverarbeitungsgeräte, elektr. u. opt. Erzeugn. ....	27 601 678	26 118 792	24 909 385	+	2,7	-	5,4	-	4,6
27	Elektrische Ausrüstungen .....	24 501 408	24 414 685	24 397 294	+	13,3	-	0,4	-	0,1
28	Maschinen .....	40 420 372	40 050 419	38 709 793	+	20,4	-	0,9	-	3,3
29	Kraftwagen und Kraftwagenteile .....	65 823 086	65 884 590	65 406 681	+	15,1	+	0,1	-	0,7
30	Sonstige Fahrzeuge .....	22 390 361	22 030 998	24 026 468	-	2,0	-	1,6	+	9,1
31	Möbel .....	6 740 767	6 754 851	6 838 673	+	12,2	+	0,2	+	1,2
35	Energieversorgung .....	2 413 233	2 140 187	1 649 100	+	28,7	-	11,3	-	22,9
89	Sonstige Waren .....	40 733 430	42 419 223	55 484 729	+	14,3	+	4,1	+	30,8
	Insgesamt	506 210 530	504 493 642	514 877 172	+	13,7	-	0,3	+	2,1

\*) Außenhandelsergebnisse nach GP-2-Stellen und Ländern können über Genesis-Online abgerufen werden (Tabellen 51000-0007 jährlich, 51000-0008 monatlich bzw. Zeitreihen 51000BJ221 jährlich, 51000BM221 monatlich).

# 1.8 Ausfuhr und Einfuhr ausgewählter Ländergruppen nach Güterabteilungen des Güterverzeichnisses für Produktionsstatistiken \*)

## 1.8.2 Eurozone

Nr. der Klassi- fikation	Warenbenennung	Ausfuhr								
		2011	2012	2013	2011	2012	2013			
		in 1 000 Euro			Veränderung zum Vorjahr in %					
01	Erzeugnisse der Landwirtschaft und Jagd .....	4 625 915	4 665 847	4 561 204	+	18,2	+	0,9	-	2,2
02	Forstwirtschaftliche Erzeugnisse .....	221 858	198 637	185 869	+	0,9	-	10,5	-	6,4
03	Fische und Fischereierzeugnisse .....	195 852	175 023	186 813	-	3,3	-	10,6	+	6,7
05	Kohle .....	83 095	91 220	87 541	+	0,9	+	9,8	-	4,0
06	Erdöl und Erdgas .....	3 542 019	3 707 297	4 826 709	+	45,6	+	4,7	+	30,2
07	Erze .....	35 791	47 125	69 218	-	34,1	+	31,7	+	46,9
08	Steine und Erden, sonstige Bergbauerzeugnisse .....	865 259	790 520	725 857	+	3,0	-	8,6	-	8,2
10	Nahrungsmittel und Futtermittel .....	23 866 589	24 715 362	25 640 454	+	9,4	+	3,6	+	3,7
11	Getränke .....	2 174 324	2 188 629	2 119 581	+	2,6	+	0,7	-	3,2
12	Tabakerzeugnisse .....	2 124 518	2 054 313	1 825 025	+	8,7	-	3,3	-	11,2
13	Textilien .....	4 076 564	3 824 295	3 704 415	+	9,1	-	6,2	-	3,1
14	Bekleidung .....	8 255 673	7 889 430	7 881 049	+	8,6	-	4,4	-	0,1
15	Leder und Lederwaren .....	2 497 045	2 258 332	2 473 155	+	20,1	-	9,6	+	9,5
16	Holz und Holz-, Kork-, Korb-, Flechtwaren ohne Möbel .....	2 992 025	2 803 070	2 652 633	+	3,9	-	6,3	-	5,4
17	Papier, Pappe und Waren daraus .....	9 216 700	8 817 022	8 393 921	+	5,1	-	4,3	-	4,8
19	Kokereierzeugnisse und Mineralölerzeugnisse .....	6 911 974	8 212 810	8 059 307	+	24,0	+	18,8	-	1,9
20	Chemische Erzeugnisse .....	43 970 600	44 311 409	44 286 661	+	11,0	+	0,8	-	0,1
21	Pharmazeutische und ähnliche Erzeugnisse .....	25 411 470	23 682 848	21 896 893	-	3,6	-	6,8	-	7,5
22	Gummi- und Kunststoffwaren .....	16 517 176	16 131 275	15 805 562	+	9,9	-	2,3	-	2,0
23	Glas und -waren, Keramik, Steine und Erden .....	5 692 481	5 408 979	5 168 580	+	8,5	-	5,0	-	4,4
24	Metalle .....	24 945 787	22 844 084	21 190 749	+	17,9	-	8,4	-	7,2
25	Metallerzeugnisse .....	15 027 104	14 461 105	13 919 303	+	9,8	-	3,8	-	3,7
26	Datenverarbeitungsgeräte, elektr. u. opt. Erzeugn. ....	31 660 916	29 084 099	27 823 689	+	1,2	-	8,1	-	4,3
27	Elektrische Ausrüstungen .....	22 820 914	21 367 770	20 993 728	+	8,1	-	6,4	-	1,8
28	Maschinen .....	45 450 022	44 127 094	43 182 926	+	10,9	-	2,9	-	2,1
29	Kraftwagen und Kraftwagenteile .....	59 305 283	51 884 881	48 922 747	+	9,6	-	12,5	-	5,7
30	Sonstige Fahrzeuge .....	21 993 024	25 069 652	22 668 380	+	14,5	+	14,0	-	9,6
31	Möbel .....	4 475 135	4 317 626	3 972 619	+	8,9	-	3,5	-	8,0
35	Energieversorgung .....	1 712 068	2 471 404	2 445 210	+	4,9	+	44,4	-	1,1
89	Sonstige Waren .....	29 855 126	28 631 071	36 628 247	-	1,4	-	4,1	+	27,9
	Insgesamt	420 522 309	406 232 229	402 298 043	+	8,4	-	3,4	-	1,0

Nr. der Klassi- fikation	Warenbenennung	Einfuhr								
		2011	2012	2013	2011	2012	2013			
		in 1 000 Euro			Veränderung zum Vorjahr in %					
01	Erzeugnisse der Landwirtschaft und Jagd .....	11 422 272	12 158 375	12 461 037	+	5,1	+	6,4	+	2,5
02	Forstwirtschaftliche Erzeugnisse .....	261 062	240 198	237 995	+	8,7	-	8,0	-	0,9
03	Fische und Fischereierzeugnisse .....	135 650	146 140	145 967	+	23,3	+	7,7	-	0,1
05	Kohle .....	97 085	109 371	113 465	+	11,4	+	12,7	+	3,7
06	Erdöl und Erdgas .....	7 501 754	12 912 844	15 515 645	+	36,4	+	72,1	+	20,2
07	Erze .....	211 484	209 539	160 059	+	4,0	-	0,9	-	23,6
08	Steine und Erden, sonstige Bergbauerzeugnisse .....	686 840	660 680	656 074	+	5,0	-	3,8	-	0,7
10	Nahrungsmittel und Futtermittel .....	21 422 245	21 452 979	21 745 997	+	10,1	+	0,1	+	1,4
11	Getränke .....	3 573 633	3 564 396	3 563 013	+	10,1	-	0,3	+	0,0
12	Tabakerzeugnisse .....	634 711	547 446	497 908	+	45,2	-	13,7	-	9,0
13	Textilien .....	3 590 829	3 322 156	3 151 013	+	11,9	-	7,5	-	5,2
14	Bekleidung .....	3 739 126	3 632 825	3 895 541	+	13,9	-	2,8	+	7,2
15	Leder und Lederwaren .....	2 741 029	2 712 999	2 904 203	+	22,9	-	1,0	+	7,0
16	Holz und Holz-, Kork-, Korb-, Flechtwaren ohne Möbel .....	2 104 748	2 058 052	1 926 817	+	14,8	-	2,2	-	6,4
17	Papier, Pappe und Waren daraus .....	7 248 444	7 258 140	7 097 845	+	5,3	+	0,1	-	2,2
19	Kokereierzeugnisse und Mineralölerzeugnisse .....	20 212 399	20 542 668	19 786 179	+	30,5	+	1,6	-	3,7
20	Chemische Erzeugnisse .....	40 544 335	40 130 895	39 251 999	+	12,8	-	1,0	-	2,2
21	Pharmazeutische und ähnliche Erzeugnisse .....	17 181 255	16 255 967	16 350 182	-	3,1	-	5,4	+	0,6
22	Gummi- und Kunststoffwaren .....	11 595 871	11 404 870	11 116 710	+	16,4	-	1,6	-	2,5
23	Glas und -waren, Keramik, Steine und Erden .....	3 739 584	3 623 515	3 436 503	+	8,9	-	3,1	-	5,2
24	Metalle .....	31 268 190	28 353 431	25 565 005	+	21,5	-	9,3	-	9,8
25	Metallerzeugnisse .....	9 146 404	9 257 460	8 893 274	+	15,4	+	1,2	-	3,9
26	Datenverarbeitungsgeräte, elektr. u. opt. Erzeugn. ....	14 635 061	13 917 975	13 110 491	+	4,0	-	4,9	-	5,8
27	Elektrische Ausrüstungen .....	13 382 571	13 099 304	12 779 638	+	12,5	-	2,1	-	2,4
28	Maschinen .....	24 680 955	24 765 291	23 565 850	+	19,1	+	0,3	-	4,8
29	Kraftwagen und Kraftwagenteile .....	38 472 330	39 197 343	38 113 114	+	13,9	+	1,9	-	2,8
30	Sonstige Fahrzeuge .....	16 677 915	15 729 763	17 863 889	-	6,6	-	5,7	+	13,6
31	Möbel .....	2 547 875	2 404 300	2 291 757	+	11,8	-	5,6	-	4,7
35	Energieversorgung .....	1 506 409	1 085 078	895 555	+	32,1	-	28,0	-	17,5
89	Sonstige Waren .....	27 367 906	27 639 245	36 587 469	+	14,3	+	1,0	+	32,4
	Insgesamt	338 329 967	338 393 240	343 680 198	+	12,7	+	0,0	+	1,6

\*) Außenhandelsergebnisse nach GP-2-Stellen und Ländern können über Genesis-Online abgerufen werden (Tabellen 51000-0007 jährlich, 51000-0008 monatlich bzw. Zeitreihen 51000BJ221 jährlich, 51000BM221 monatlich).

## 1.8 Ausfuhr und Einfuhr ausgewählter Ländergruppen nach Güterabteilungen des Güterverzeichnisses für Produktionsstatistiken \*)

### 1.8.3 Nicht-Eurozone

Nr. der Klassi- fikation	Warenbenennung	Ausfuhr								
		2011	2012	2013	2011	2012	2013			
		in 1 000 Euro			Veränderung zum Vorjahr in %					
01	Erzeugnisse der Landwirtschaft und Jagd .....	2 101 479	2 195 649	2 120 949	+	15,1	+	4,5	-	3,4
02	Forstwirtschaftliche Erzeugnisse .....	53 449	54 157	44 638	+	20,0	+	1,3	-	17,6
03	Fische und Fischereierzeugnisse .....	50 818	49 681	60 055	+	9,8	-	2,2	+	20,9
05	Kohle .....	23 980	32 158	23 567	+	44,6	+	34,1	-	26,7
06	Erdöl und Erdgas .....	2 817 736	4 276 063	5 230 470	+	154,7	+	51,8	+	22,3
07	Erze .....	44 699	32 147	25 021	-	28,5	-	28,1	-	22,2
08	Steine und Erden, sonstige Bergbauerzeugnisse .....	244 630	205 214	204 630	+	27,0	-	16,1	-	0,3
10	Nahrungsmittel und Futtermittel .....	11 145 857	12 102 160	12 626 001	+	14,2	+	8,6	+	4,3
11	Getränke .....	945 721	997 456	1 030 507	+	10,0	+	5,5	+	3,3
12	Tabakerzeugnisse .....	305 636	337 508	363 611	+	21,8	+	10,4	+	7,7
13	Textilien .....	3 280 815	3 202 134	3 152 277	+	13,2	-	2,4	-	1,6
14	Bekleidung .....	2 455 436	2 293 292	2 389 390	-	6,1	-	6,6	+	4,2
15	Leder und Lederwaren .....	1 647 193	1 510 479	1 641 907	+	28,2	-	8,3	+	8,7
16	Holz und Holz-, Kork-, Korb-, Flechtwaren ohne Möbel .....	1 321 965	1 219 728	1 201 057	+	1,0	-	7,7	-	1,5
17	Papier, Pappe und Waren daraus .....	4 891 765	4 783 846	4 698 739	+	5,9	-	2,2	-	1,8
19	Kokereierzeugnisse und Mineralölerzeugnisse .....	2 948 162	3 053 163	3 177 119	+	37,9	+	3,6	+	4,1
20	Chemische Erzeugnisse .....	18 439 502	18 938 501	19 237 069	+	14,6	+	2,7	+	1,6
21	Pharmazeutische und ähnliche Erzeugnisse .....	6 040 598	8 832 987	9 035 908	-	4,4	+	46,2	+	2,3
22	Gummi- und Kunststoffwaren .....	10 094 709	10 023 024	10 176 453	+	12,6	-	0,7	+	1,5
23	Glas und -waren, Keramik, Steine und Erden .....	2 696 554	2 595 257	2 666 454	+	8,3	-	3,8	+	2,7
24	Metalle .....	14 041 183	13 650 237	11 757 982	+	29,0	-	2,8	-	13,9
25	Metallerzeugnisse .....	9 166 310	9 219 242	9 183 605	+	14,1	+	0,6	-	0,4
26	Datenverarbeitungsgeräte, elektr. u. opt. Erzeugn. ....	17 220 856	17 724 222	16 879 035	-	1,3	+	2,9	-	4,8
27	Elektrische Ausrüstungen .....	13 581 155	13 762 210	13 759 218	+	10,8	+	1,3	+	0,0
28	Maschinen .....	28 426 115	29 136 363	28 851 197	+	13,9	+	2,5	-	1,0
29	Kraftwagen und Kraftwagenteile .....	37 563 011	37 251 248	39 433 943	+	15,1	-	0,8	+	5,9
30	Sonstige Fahrzeuge .....	3 756 756	4 745 986	3 500 828	+	11,1	+	26,3	-	26,2
31	Möbel .....	1 579 739	1 624 064	1 650 654	+	14,2	+	2,8	+	1,6
35	Energieversorgung .....	567 636	580 466	752 108	-	22,2	+	2,3	+	29,6
89	Sonstige Waren .....	11 977 023	12 012 865	15 939 387	+	17,3	+	0,3	+	32,7
	Insgesamt	209 430 489	216 441 510	220 813 780	+	13,3	+	3,3	+	2,0

Nr. der Klassi- fikation	Warenbenennung	Einfuhr								
		2011	2012	2013	2011	2012	2013			
		in 1 000 Euro			Veränderung zum Vorjahr in %					
01	Erzeugnisse der Landwirtschaft und Jagd .....	2 710 997	3 263 446	3 243 913	+	13,1	+	20,4	-	0,6
02	Forstwirtschaftliche Erzeugnisse .....	287 750	271 718	341 316	+	2,5	-	5,6	+	25,6
03	Fische und Fischereierzeugnisse .....	100 179	103 786	115 986	+	11,4	+	3,6	+	11,8
05	Kohle .....	263 764	277 525	390 272	-	17,8	+	5,2	+	40,6
06	Erdöl und Erdgas .....	9 749 984	7 942 124	8 581 592	+	31,6	-	18,5	+	8,1
07	Erze .....	928 123	758 625	718 746	+	32,4	-	18,3	-	5,3
08	Steine und Erden, sonstige Bergbauerzeugnisse .....	211 198	197 686	197 875	+	6,0	-	6,4	+	0,1
10	Nahrungsmittel und Futtermittel .....	6 562 037	7 108 361	7 423 972	+	15,1	+	8,3	+	4,4
11	Getränke .....	742 449	828 192	910 556	+	9,2	+	11,5	+	9,9
12	Tabakerzeugnisse .....	377 144	430 845	426 203	+	16,7	+	14,2	-	1,1
13	Textilien .....	1 686 337	1 629 866	1 587 313	+	15,2	-	3,3	-	2,6
14	Bekleidung .....	2 491 647	2 466 428	2 445 375	+	9,5	-	1,0	-	0,9
15	Leder und Lederwaren .....	858 568	859 244	883 964	+	11,8	+	0,1	+	2,9
16	Holz und Holz-, Kork-, Korb-, Flechtwaren ohne Möbel .....	1 709 629	1 712 967	1 763 274	+	11,6	+	0,2	+	2,9
17	Papier, Pappe und Waren daraus .....	4 237 678	4 198 524	4 154 273	+	5,1	-	0,9	-	1,1
19	Kokereierzeugnisse und Mineralölerzeugnisse .....	3 564 880	2 906 207	3 258 163	+	32,4	-	18,5	+	12,1
20	Chemische Erzeugnisse .....	9 531 846	9 716 484	9 775 724	+	10,7	+	1,9	+	0,6
21	Pharmazeutische und ähnliche Erzeugnisse .....	6 096 295	5 458 138	5 021 895	+	12,3	-	10,5	-	8,0
22	Gummi- und Kunststoffwaren .....	6 428 388	6 400 484	6 510 415	+	22,4	-	0,4	+	1,7
23	Glas und -waren, Keramik, Steine und Erden .....	1 962 857	1 946 306	2 071 255	+	12,0	-	0,8	+	6,4
24	Metalle .....	10 283 314	9 619 469	9 344 661	+	24,1	-	6,5	-	2,9
25	Metallerzeugnisse .....	5 742 186	6 028 536	5 815 872	+	18,9	+	5,0	-	3,5
26	Datenverarbeitungsgeräte, elektr. u. opt. Erzeugn. ....	12 966 617	12 200 817	11 798 894	+	1,3	-	5,9	-	3,3
27	Elektrische Ausrüstungen .....	11 118 837	11 315 381	11 617 656	+	14,2	+	1,8	+	2,7
28	Maschinen .....	15 739 417	15 285 128	15 143 943	+	22,5	-	2,9	-	0,9
29	Kraftwagen und Kraftwagenteile .....	27 350 756	26 687 247	27 293 567	+	16,9	-	2,4	+	2,3
30	Sonstige Fahrzeuge .....	5 712 446	6 301 235	6 162 579	+	14,7	+	10,3	-	2,2
31	Möbel .....	4 192 892	4 350 551	4 546 916	+	12,4	+	3,8	+	4,5
35	Energieversorgung .....	906 824	1 055 109	753 545	+	23,4	+	16,4	-	28,6
89	Sonstige Waren .....	13 365 524	14 779 978	18 897 260	+	14,2	+	10,6	+	27,9
	Insgesamt	167 880 563	166 100 402	171 196 974	+	15,8	-	1,1	+	3,1

\*) Außenhandelsergebnisse nach GP-2-Stellen und Ländern können über Genesis-Online abgerufen werden (Tabellen 51000-0007 jährlich, 51000-0008 monatlich bzw. Zeitreihen 51000BJ221 jährlich, 51000BM221 monatlich).

# **1.8 Ausfuhr und Einfuhr ausgewählter Ländergruppen nach Güterabteilungen des Güterverzeichnisses für Produktionsstatistiken \*)**

## **1.8.4 Drittländer (Nicht - EU - Mitgliedstaaten)**

Nr. der Klassi- fikation	Warenbenennung	Ausfuhr								
		2011	2012	2013	2011	2012	2013			
		in 1 000 Euro			Veränderung zum Vorjahr in %					
01	Erzeugnisse der Landwirtschaft und Jagd .....	2 117 585	2 114 180	2 800 737	+	3,7	-	0,2	+	32,5
02	Forstwirtschaftliche Erzeugnisse .....	109 889	94 556	93 639	+	19,0	-	14,0	-	1,0
03	Fische und Fischereierzeugnisse .....	11 056	13 003	15 019		x	+	17,6	+	15,5
05	Kohle .....	10 385	12 116	11 037	+	10,2	+	16,7	-	8,9
06	Erdöl und Erdgas .....	739 331	903 111	587 256	+	26,0	+	22,2	-	35,0
07	Erze .....	43 561	84 277	33 515	+	6,3	+	93,5	-	60,2
08	Steine und Erden, sonstige Bergbauerzeugnisse .....	358 484	364 518	333 254	+	18,5	+	1,7	-	8,6
10	Nahrungsmittel und Futtermittel .....	8 396 706	9 531 657	9 298 467	+	21,0	+	13,5	-	2,4
11	Getränke .....	1 436 357	1 671 937	1 733 010	+	10,7	+	16,4	+	3,7
12	Tabakerzeugnisse .....	1 218 858	1 395 371	1 127 133	+	22,2	+	14,5	-	19,2
13	Textilien .....	3 404 762	3 421 367	3 449 004	+	11,7	+	0,5	+	0,8
14	Bekleidung .....	3 208 147	3 356 148	3 453 059	+	15,5	+	4,6	+	2,9
15	Leder und Lederwaren .....	1 280 713	1 340 440	1 326 539	+	17,2	+	4,7	-	1,0
16	Holz und Holz-, Kork-, Korb-, Flechtwaren ohne Möbel .....	1 847 888	1 927 436	2 058 961	+	6,9	+	4,3	+	6,8
17	Papier, Pappe und Waren daraus .....	5 355 138	5 464 155	5 396 721	+	2,7	+	2,0	-	1,2
19	Kokereierzeugnisse und Mineralölerzeugnisse .....	3 575 469	4 558 976	3 934 993	+	19,7	+	27,5	-	13,7
20	Chemische Erzeugnisse .....	39 159 566	41 884 753	41 800 479	+	8,2	+	7,0	-	0,2
21	Pharmazeutische und ähnliche Erzeugnisse .....	20 156 867	24 428 524	26 686 486	+	13,3	+	21,2	+	9,2
22	Gummi- und Kunststoffwaren .....	11 349 113	12 319 559	12 668 996	+	14,1	+	8,6	+	2,8
23	Glas und -waren, Keramik, Steine und Erden .....	4 856 070	4 993 613	5 073 672	+	9,1	+	2,8	+	1,6
24	Metalle .....	21 839 404	22 020 529	19 320 932	+	22,7	+	0,8	-	12,3
25	Metallerzeugnisse .....	12 910 658	13 891 684	14 657 287	+	15,6	+	7,6	+	5,5
26	Datenverarbeitungsgeräte, elektr. u. opt. Erzeugn. ....	36 944 571	40 125 129	39 613 872	+	8,1	+	8,6	-	1,3
27	Elektrische Ausrüstungen .....	30 214 826	30 955 825	31 740 383	+	12,4	+	2,5	+	2,5
28	Maschinen .....	89 147 798	92 369 136	90 570 716	+	17,5	+	3,6	-	1,9
29	Kraftwagen und Kraftwagenteile .....	88 641 910	101 955 571	101 549 815	+	19,5	+	15,0	-	0,4
30	Sonstige Fahrzeuge .....	15 834 173	21 102 315	22 992 073	-	7,0	+	33,3	+	9,0
31	Möbel .....	2 453 383	2 664 754	2 733 622	+	16,0	+	8,6	+	2,6
35	Energieversorgung .....	636 321	618 953	559 501	-	8,2	-	2,7	-	9,6
89	Sonstige Waren .....	24 013 541	27 509 047	25 079 943	+	11,3	+	14,6	-	8,8
	Insgesamt	431 272 494	473 092 660	470 700 118	+	13,8	+	9,7	-	0,5

Nr. der Klassi- fikation	Warenbenennung	Einfuhr								
		2011	2012	2013	2011	2012	2013			
		in 1 000 Euro			Veränderung zum Vorjahr in %					
01	Erzeugnisse der Landwirtschaft und Jagd .....	13 011 725	12 451 365	11 590 326	+	24,5	-	4,3	-	6,9
02	Forstwirtschaftliche Erzeugnisse .....	156 682	141 571	151 853	+	10,2	-	9,6	+	7,3
03	Fische und Fischereierzeugnisse .....	287 043	230 373	274 590	-	2,3	-	19,7	+	19,2
05	Kohle .....	4 517 547	4 221 636	3 635 171	+	40,2	-	6,6	-	13,9
06	Erdöl und Erdgas .....	66 470 798	76 823 267	69 552 860	+	31,6	+	15,6	-	9,5
07	Erze .....	8 152 345	7 332 280	6 376 616	+	27,8	-	10,1	-	13,0
08	Steine und Erden, sonstige Bergbauerzeugnisse .....	797 716	695 070	621 662	+	16,6	-	12,9	-	10,6
10	Nahrungsmittel und Futtermittel .....	11 017 515	11 070 506	10 420 508	+	17,2	+	0,5	-	5,9
11	Getränke .....	794 103	868 447	906 656	+	4,9	+	9,4	+	4,4
12	Tabakerzeugnisse .....	68 442	91 992	103 894	+	23,3	+	34,4	+	12,9
13	Textilien .....	5 214 531	4 869 449	4 976 675	+	15,4	-	6,6	+	2,2
14	Bekleidung .....	21 204 980	19 844 001	20 181 184	+	12,8	-	6,4	+	1,7
15	Leder und Lederwaren .....	6 048 072	6 067 120	6 275 098	+	16,3	+	0,3	+	3,4
16	Holz und Holz-, Kork-, Korb-, Flechtwaren ohne Möbel .....	1 684 990	1 643 407	1 537 707	+	6,1	-	2,5	-	6,4
17	Papier, Pappe und Waren daraus .....	3 159 774	2 904 981	2 683 048	-	2,8	-	8,1	-	7,6
19	Kokereierzeugnisse und Mineralölerzeugnisse .....	5 972 856	6 420 199	7 509 995	+	29,8	+	7,5	+	17,0
20	Chemische Erzeugnisse .....	22 041 390	22 809 926	22 473 491	+	14,4	+	3,5	-	1,5
21	Pharmazeutische und ähnliche Erzeugnisse .....	15 863 919	16 999 367	16 179 090	+	8,5	+	7,2	-	4,8
22	Gummi- und Kunststoffwaren .....	7 683 647	7 749 617	7 792 913	+	18,0	+	0,9	+	0,6
23	Glas und -waren, Keramik, Steine und Erden .....	3 181 991	3 188 141	3 037 363	+	8,9	+	0,2	-	4,7
24	Metalle .....	20 890 132	17 832 238	16 401 304	+	24,2	-	14,6	-	8,0
25	Metallerzeugnisse .....	8 728 927	8 816 826	8 615 168	+	17,1	+	1,0	-	2,3
26	Datenverarbeitungsgeräte, elektr. u. opt. Erzeugn. ....	63 282 037	63 464 788	57 834 711	-	3,8	+	0,3	-	8,9
27	Elektrische Ausrüstungen .....	18 834 992	19 377 008	19 765 074	+	10,9	+	2,9	+	2,0
28	Maschinen .....	31 388 062	28 771 816	27 642 137	+	13,4	-	8,3	-	3,9
29	Kraftwagen und Kraftwagenteile .....	16 102 262	16 569 592	14 889 047	+	23,5	+	2,9	-	10,1
30	Sonstige Fahrzeuge .....	13 976 478	14 206 603	12 639 463	-	23,1	+	1,6	-	11,0
31	Möbel .....	2 995 454	3 011 013	2 756 639	+	1,2	+	0,5	-	8,4
35	Energieversorgung .....	135 020	162 167	164 927	+	3,5	+	20,1	+	1,7
89	Sonstige Waren .....	22 648 861	22 797 061	24 289 059	+	14,2	+	0,7	+	6,5
	Insgesamt	396 312 307	401 431 830	381 278 275	+	12,6	+	1,3	-	5,0

\*) Außenhandelsergebnisse nach GP-2-Stellen und Ländern können über Genesis-Online abgerufen werden (Tabellen 51000-0007 jährlich, 51000-0008 monatlich bzw. Zeitreihen 51000BJ221 jährlich, 51000BM221 monatlich).

# 1.9 Werte nach Kapiteln des Warenverzeichnisses für die Außenhandelsstatistik \*)

## 1.9.1 Ausfuhr

Nr. der Klassifikation	Warenbenennung	2011	2012	2013				2011	2012	2013
		in 1 000 Euro			Veränderung zum Vorjahr in %					
01	Lebende Tiere .....	1 278 376	1 394 401	1 585 882	+	17,4	+	9,1	+	13,7
02	Fleisch und genießbare Schlachtnieberzeugnisse .....	7 265 236	7 794 582	7 796 353	+	13,4	+	7,3	+	0,0
03	Fische und Krebstiere, Weichtiere und andere wirbellose Wassertieren .....	1 222 435	1 160 547	1 229 013	+	12,3	-	5,1	+	5,9
04	Milch und Milcherzeugnisse; Vogeleier; Honig .....	7 829 172	7 923 120	9 078 241	+	11,5	+	1,2	+	14,6
05	Andere Waren tierischen Ursprungs .....	696 216	765 806	835 714	+	17,9	+	10,0	+	9,1
06	Lebende Pflanzen und Waren des Blumenhandels .....	765 783	765 719	839 163	+	19,7	+	0,0	+	9,6
07	Gemüse, Pflanzen, Wurzeln, Knollen, zu Ernährungszwecken .....	902 307	896 709	1 092 541	+	1,8	-	0,6	+	21,8
08	Genießbare Früchte und Nüsse; Schalen von Zitrusfrüchten .....	1 262 264	1 235 571	1 374 115	+	0,6	-	2,1	+	11,2
09	Kaffee; Tee; Mate, Gewürze .....	2 357 032	2 380 177	2 170 476	+	28,8	+	1,0	-	8,8
10	Getreide .....	2 380 374	2 580 884	3 228 109	+	11,9	+	8,4	+	25,1
11	Müllereierzeugnisse; Malz; Stärke; Imulin; Kleber von Weizen .....	1 035 080	1 185 569	1 244 584	+	14,3	+	14,5	+	5,0
12	Ölsamen und ölhaltige Früchte; Samen; Stroh und Futter .....	1 012 577	957 873	984 052	+	9,5	-	5,4	+	2,7
13	Schellack; Gummien, Harze und andere Pflanzensäfte .....	446 697	476 479	498 025	-	1,4	+	6,7	+	4,5
14	Flechtstoffe und andere Waren pflanzlichen Ursprungs .....	11 353	10 769	7 950	+	23,6	-	5,1	-	26,2
15	Tierische und pflanzliche Fette und Öle .....	2 507 988	2 926 838	2 973 188	+	36,5	+	16,7	+	1,6
16	Zubereitungen von Fleisch, Fischen oder von Krebstieren .....	2 419 869	2 560 617	2 695 841	+	8,7	+	5,8	+	5,3
17	Zucker und Zuckerwaren .....	1 660 734	1 926 872	1 909 595	+	11,9	+	16,0	-	0,9
18	Kakao und Zubereitungen aus Kakao .....	3 516 794	3 606 226	3 846 552	+	11,1	+	2,5	+	6,7
19	Zubereitungen aus Getreide, Mehl, Stärke; Milch; Backwaren .....	4 415 108	4 739 474	5 040 028	+	6,5	+	7,3	+	6,3
20	Zubereitungen von Gemüse, Früchten und and. Pflanzenteilen .....	2 040 428	2 182 759	2 326 765	+	6,2	+	7,0	+	6,6
21	Verschiedene Lebensmittelzubereitungen .....	4 068 089	4 376 213	4 636 438	+	9,6	+	7,6	+	5,9
22	Getränke, alkoholhaltige Flüssigkeiten und Essig .....	4 650 651	4 877 695	5 021 923	+	5,7	+	4,9	+	3,0
23	Rückstände und Abfälle der Lebensmittelindustrie .....	2 843 309	3 431 781	3 658 570	+	6,5	+	20,7	+	6,6
24	Tabak und verarbeitete Tabakersatzstoffe .....	3 916 966	4 034 399	3 643 726	+	12,9	+	3,0	-	9,7
25	Salz; Schwefel; Steine und Erden; Gips, Kalk und Zement .....	2 161 630	1 990 441	1 989 464	+	11,5	-	7,9	+	0,0
26	Erze sowie Schlacken und Aschen .....	351 809	367 113	317 133	+	5,8	+	4,4	-	13,6
27	Mineralische Brennstoffe; Mineralöle; bituminöse Stoffe .....	26 737 974	31 813 079	32 398 621	+	31,9	+	19,0	+	1,8
28	Anorganische chemische Erzeugnisse .....	8 646 679	8 800 867	8 119 481	+	12,9	+	1,8	-	7,7
29	Organische chemische Erzeugnisse .....	23 442 233	24 791 382	25 151 544	+	7,1	+	5,8	+	1,5
30	Pharmazeutische Erzeugnisse .....	49 355 946	54 362 830	55 934 509	+	3,0	+	10,1	+	2,9
31	Düngemittel .....	2 598 608	2 837 983	2 540 002	+	26,3	+	9,2	-	10,5
32	Gerb- und Farbstoffauszüge; Farbstoffe, Anstrichfarben, Lacke .....	9 357 793	10 137 948	10 361 693	+	9,8	+	8,3	+	2,2
33	Ätherische Öle; zubereitete Körperpflege- oder Schönheitsmittel .....	7 701 505	8 156 335	8 390 464	+	5,7	+	5,9	+	2,9
34	Seifen; Waschmittel, Schuhcreme, Kerzen, Modelliermassen .....	5 792 534	6 057 879	6 325 013	+	10,9	+	4,6	+	4,4
35	Eiweißstoffe, modifizierte Stärke; Klebstoffe, Enzyme .....	2 530 427	2 705 108	2 818 228	+	11,7	+	6,9	+	4,2
36	Pulver und Sprengstoffe; Zündhölzer .....	226 496	232 640	223 471	+	11,7	+	2,7	-	3,9
37	Erzeugnisse zu fotografischen und kinematografischen Zwecken .....	1 023 277	1 075 854	1 079 615	-	5,9	+	5,1	+	0,3
38	Verschiedenen Erzeugnisse der chemischen Industrie .....	17 975 424	17 767 543	18 723 983	+	14,3	-	1,2	+	5,4
39	Kunststoffe und Waren daraus .....	49 393 978	50 018 251	51 472 625	+	9,1	+	1,3	+	2,9
40	Kautschuk und Waren daraus .....	13 849 522	14 045 561	13 858 402	+	19,1	+	1,4	-	1,3
41	Häute, Felle und Leder .....	1 022 547	1 011 052	1 018 817	+	20,7	-	1,1	+	0,8
42	Lederwaren; Reiseartikel; Handtaschen .....	1 534 210	1 545 443	1 591 419	+	14,3	+	0,7	+	3,0
43	Pelzfelle und künstliches Pelzwerk; Waren daraus .....	177 426	199 236	189 582	+	22,2	+	12,3	-	4,8
44	Holz und Holzwaren; Holzkohle .....	6 659 917	6 411 288	6 612 851	+	2,7	+	3,7	+	3,1
45	Kork und Korkwaren .....	33 604	31 514	26 567	+	9,8	-	6,2	-	15,7
46	Flechtwaren und Korbmacherwaren .....	39 260	38 869	37 410	-	5,2	-	1,0	-	3,8
47	Halbstoffe aus Holz .....	1 255 632	1 123 756	1 180 552	+	16,9	-	10,5	+	5,1
48	Papier und Pappe; Waren aus Papier oder Pappe .....	18 711 759	17 078 898	16 920 692	+	3,8	-	8,7	-	0,9
49	Bücher, Zeitungen, Erzeugnisse des graphischen Gewerbes .....	4 284 990	4 126 204	4 144 445	-	3,3	-	3,7	+	0,4
50	Seide .....	69 020	77 723	67 125	+	8,5	+	12,6	-	13,6
51	Wolle, Tierhaare .....	759 329	667 971	553 400	+	20,5	-	12,0	-	17,2
52	Baumwolle .....	1 161 614	1 025 698	981 609	+	17,2	-	11,7	-	4,3
53	Andere pflanzliche Spinnstoffe .....	52 814	46 666	40 185	+	12,5	-	11,6	-	13,9
54	Synthetische oder künstliche Filamente .....	2 029 507	1 860 657	1 847 666	+	6,7	-	8,3	-	0,7
55	Synthetische oder künstliche Spinnfasern .....	1 980 448	1 882 190	1 926 590	+	6,1	-	5,0	+	2,4
56	Watte, Filze und Vliesstoffe; Seile und Taue .....	2 116 429	2 076 214	2 187 683	+	11,3	-	1,9	+	5,4
57	Teppiche und andere Fußbodenbeläge, aus Spinnstoffen .....	516 795	505 831	481 319	+	6,2	-	2,1	-	4,8
58	Spezialgewebe; getuftete Spinnstoffzerz.; Stickereien .....	495 229	461 554	452 672	+	4,2	-	6,8	-	1,9
59	Getränke, bestrichene, überzogene Gewebe .....	1 959 991	1 956 865	2 004 587	+	10,0	-	0,2	+	2,4
60	Gewirke und Gestricke .....	892 384	782 562	782 839	+	11,4	-	12,3	+	0,0
61	Kleidung aus Gewirken und Gestricken .....	6 405 763	6 154 200	6 239 399	+	9,9	-	3,9	+	1,4
62	Kleidung ausgenommen aus Gewirken und Gestricken .....	7 327 821	7 089 077	7 084 813	+	9,8	-	3,3	-	0,1
63	Andere konfektionierte Spinnstoffwaren; Altwaren .....	2 027 707	2 079 167	2 143 725	+	14,5	+	2,5	+	3,1
64	Schuhe .....	3 700 278	3 323 381	3 656 148	+	25,6	-	10,2	+	10,0
65	Kopfbedeckungen .....	286 439	273 459	298 370	+	11,6	-	4,5	+	9,1
66	Regenschirme, Sonnenschirme, Stöcke, Peitschen .....	81 435	78 639	74 608	-	29,8	-	3,4	-	5,1
67	Federn und Daunen; künstliche Blumen, Menschenhaare .....	85 511	90 692	91 021	+	20,5	+	6,1	+	0,4
68	Waren aus Stein, Gips, Zement, Asbest, Glimmer .....	3 636 221	3 592 660	3 700 336	+	12,1	-	1,2	+	3,0
69	Keramische Waren .....	2 886 082	2 870 873	2 888 814	+	6,7	-	0,5	+	0,6
70	Glas und Glaswaren .....	5 130 089	4 982 908	5 210 317	+	5,1	-	2,9	+	4,6
71	Perlen, Edelsteine, Edelmetalle, Schmuck, Münzen .....	15 366 386	15 592 099	13 116 383	+	31,9	+	1,5	-	15,9
72	Eisen und Stahl .....	25 669 636	24 445 455	21 887 753	+	15,0	-	4,8	-	10,5
73	Waren aus Eisen und Stahl .....	25 058 848	25 114 622	25 232 823	+	15,6	+	0,2	+	0,5
74	Kupfer und Waren daraus .....	12 115 365	11 572 784	10 597 463	+	16,7	-	4,5	-	8,4
75	Nickel und Waren daraus .....	1 017 032	1 093 288	979 942	+	27,8	+	7,5	-	10,4
76	Aluminium und Waren daraus .....	12 743 952	12 093 367	12 268 056	+	23,8	-	5,1	+	1,4
78	Blei und Waren daraus .....	509 261	431 300	421 947	+	3,4	-	15,3	-	2,2
79	Zink und Waren daraus .....	648 863	625 122	568 434	+	8,2	-	3,7	-	9,1
80	Zinn und Waren daraus .....	137 424	114 160	116 989	+	31,8	-	16,9	+	2,5
81	Andere unedle Metalle; Cermets; Waren daraus .....	1 270 647	1 325 532	1 269 390	+	28,1	+	4,3	-	4,2
82	Werkzeuge, Schneidwaren und Essbestecke .....	6 453 248	6 723 301	6 855 080	+	12,3	+	4,2	+	2,0
83	Verschiedene Waren aus unedlen Metallen .....	6 369 557	6 326 963	6 451 920	+	8,5	-	0,7	+	2,0
84	Maschinen, Apparate und mechanische Geräte .....	188 534 301	191 293 554	189 286 276	+	12,8	+	1,5	-	1,0
85	Elektrische Maschinen, Bild- und Tonwiedergabegeräte .....	105 980 165	106 795 907	106 531 477	+	5,1	+	0,8	-	0,2

# 1.9 Werte nach Kapiteln des Warenverzeichnisses für die Außenhandelsstatistik \*)

## 1.9.1 Ausfuhr

Nr. der Klassi- fikation	Warenbenennung	2011	2012	2013				2011	2012	2013
		in 1 000 Euro						Veränderung zum Vorjahr in %		
86	Schienenfahrzeuge, Gleismaterial .....	3 432 110	3 917 221	3 483 317	-	15,4	+	14,1	-	11,1
87	Zugmaschinen, Kraftwagen, Krafträder, Fahrräder .....	177 596 780	182 942 645	183 264 888	+	15,9	+	3,0	+	0,2
88	Luftfahrzeuge und Raumfahrzeuge .....	27 088 917	33 808 432	33 075 505	+	16,0	+	24,8	-	2,2
89	Wasserfahrzeuge und schwimmende Vorrichtungen .....	3 097 743	3 953 135	3 537 764	-	38,2	+	27,6	-	10,5
90	Optische, photographische Instrumente; medizinische Instrumente .....	47 355 441	49 601 217	50 714 344	+	11,5	+	4,7	+	2,2
91	Uhrmacherwaren .....	1 478 149	1 605 488	1 774 637	+	17,5	+	8,6	+	10,5
92	Musikinstrumente .....	506 327	510 048	513 353	+	10,6	+	0,7	+	0,6
93	Waffen und Munition .....	394 584	453 034	508 047	-	0,8	+	14,8	+	12,1
94	Möbel; Beleuchtungskörper .....	13 151 572	13 189 266	13 068 931	+	13,6	+	0,3	-	0,9
95	Spielzeug, Sportgeräte .....	4 877 522	3 910 655	3 352 892	-	1,4	-	19,8	-	14,3
96	Verschiedene Waren .....	1 951 276	3 329 665	3 404 281	+	4,2	+	70,6	+	2,2
97	Kunstgegenstände, Sammlungsstücke, Antiquitäten .....	877 597	867 338	645 286	+	25,3	-	1,2	-	25,6
98	Vollständige Fabrikationsanlagen .....	3 288 439	3 322 388	3 049 336	-	16,8	+	1,0	-	8,2
99	Zusammenstellungen verschiedener Waren .....	15 283 226	18 011 275	15 978 770	+	6,9	+	17,8	-	11,3
<b>Insgesamt ...</b>		<b>1 061 225 291</b>	<b>1 095 766 404</b>	<b>1 093 811 938</b>	<b>+</b>	<b>11,5</b>	<b>+</b>	<b>3,3</b>	<b>-</b>	<b>0,2</b>

\*) Außenhandelsergebnisse nach Kapiteln können über Genesis-Online abgerufen werden (Tabellen 51000-0005 jährlich, 51000-0006 monatlich bzw. Zeitreihen 51000BJ120 jährlich, 51000BM120 monatlich).

## 1.9 Werte nach Kapiteln des Warenverzeichnisses für die Außenhandelsstatistik <sup>\*)</sup>

### 1.9.2 Einfuhr

Nr. der Klassi- fikation	Warenbenennung	2011	2012	2013				2011	2012	2013
		in 1 000 Euro			Veränderung zum Vorjahr in %					
01	Lebende Tiere .....	1 532 611	1 784 198	2 087 527	+	2,2	+	16,4	+	17,0
02	Fleisch und genießbare Schlachtnieberzeugnisse .....	5 815 637	5 910 586	5 946 083	+	16,1	+	1,6	+	0,6
03	Fische und Krebstiere, Weichtiere und andere wirbellose Wassertieren .....	3 088 934	3 010 081	3 097 355	+	9,4	-	2,6	+	2,9
04	Milch und Milcherzeugnisse; Vögeleier; Honig .....	6 162 177	6 175 740	6 677 502	+	6,9	+	0,2	+	8,1
05	Andere Waren tierischen Ursprungs .....	790 563	903 640	898 801	+	18,7	+	14,3	-	0,5
06	Lebende Pflanzen und Waren des Blumenhandels .....	2 827 886	2 806 742	2 611 045	+	8,0	-	0,7	-	7,0
07	Gemüse, Pflanzen, Wurzeln, Knollen, zu Ernährungszwecken .....	4 549 930	4 790 268	5 165 339	-	5,0	+	5,3	+	7,8
08	Genießbare Früchte und Nüsse; Schalen von Zitrusfrüchten .....	6 417 116	6 763 938	7 561 564	+	3,8	+	5,4	+	11,8
09	Kaffee; Tee; Mate, Gewürze .....	4 625 769	4 436 995	3 577 007	+	43,0	-	4,1	-	19,4
10	Getreide .....	2 420 376	2 407 547	2 514 759	+	35,0	-	0,5	+	4,5
11	Müllereierzeugnisse; Malz; Stärke; Imulin; Kleber von Weizen .....	517 202	496 594	512 086	+	30,9	-	4,0	+	3,1
12	Ölsamen und ölhaltige Früchte; Samen; Stroh und Futter .....	3 890 498	4 909 896	5 027 648	+	30,6	+	26,2	+	2,4
13	Schellack; Gummen, Harze und andere Pflanzensäfte .....	405 150	450 372	461 655	+	9,9	+	11,2	+	2,5
14	Flechtstoffe und andere Waren pflanzlichen Ursprungs .....	28 506	26 543	28 777	+	8,6	-	6,9	+	8,4
15	Tierische und pflanzliche Fette und Öle .....	4 151 889	3 532 216	3 589 349	+	37,2	-	14,9	+	1,6
16	Zubereitungen von Fleisch, Fischen oder von Krebstieren .....	2 125 043	2 356 163	2 310 545	+	8,3	+	10,9	-	1,9
17	Zucker und Zuckerwaren .....	1 396 105	1 584 146	1 641 716	+	13,8	+	13,5	+	3,6
18	Kakao und Zubereitungen aus Kakao .....	3 273 920	2 998 208	3 032 173	+	7,7	-	8,4	+	1,1
19	Zubereitungen aus Getreide, Mehl, Stärke; Milch; Backwaren .....	2 583 686	2 722 358	3 092 920	+	8,6	+	5,4	+	13,6
20	Zubereitungen von Gemüse, Früchten und and. Pflanzenteilen .....	4 081 398	4 249 964	4 123 860	+	12,7	+	4,1	-	3,0
21	Verschiedene Lebensmittelzubereitungen .....	2 151 627	2 443 694	2 557 806	-	11,3	+	13,6	+	4,7
22	Getränke, alkoholhaltige Flüssigkeiten und Essig .....	6 202 285	6 531 759	6 555 457	+	11,8	+	5,3	+	0,4
23	Rückstände und Abfälle der Lebensmittelindustrie .....	3 022 450	3 531 024	3 649 920	+	8,1	+	16,8	+	3,4
24	Tabak und verarbeitete Tabakersatzstoffe .....	1 872 628	1 851 978	1 855 549	+	20,2	-	1,1	+	0,2
25	Salz; Schwefel; Steine und Erden; Gips, Kalk und Zement .....	1 974 689	1 834 380	1 772 856	+	8,6	-	7,1	-	3,4
26	Erze sowie Schlacken und Aschen .....	9 720 689	8 805 220	7 733 798	+	26,8	-	9,4	-	12,2
27	Mineralische Brennstoffe; Mineralöle; bituminöse Stoffe .....	122 987 015	136 676 052	133 219 691	+	30,7	+	11,1	-	2,5
28	Anorganische chemische Erzeugnisse .....	6 886 669	7 336 455	6 212 026	+	6,7	+	6,5	-	15,3
29	Organische chemische Erzeugnisse .....	24 973 437	25 368 134	25 108 395	+	16,2	+	1,6	-	1,0
30	Pharmazeutische Erzeugnisse .....	34 672 747	33 579 525	33 724 084	+	2,2	-	3,2	+	0,4
31	Düngemittel .....	1 512 232	1 509 767	1 443 506	+	36,6	-	0,2	-	4,4
32	Gerb- und Farbstoffauszüge; Farbstoffe, Anstrichfarben, Lacke .....	5 038 515	5 255 711	5 567 008	+	17,0	+	4,3	+	5,9
33	Ätherische Öle; zubereitete Körperpflege- oder Schönheitsmittel .....	4 530 253	4 844 270	5 307 834	+	4,9	+	6,9	+	9,6
34	Seifen; Waschmittel, Schuhcreme, Kerzen, Modelliermassen .....	3 026 522	3 129 641	3 253 851	+	9,5	+	3,4	+	4,0
35	Eiweißstoffe, modifizierte Stärke; Klebstoffe, Enzyme .....	1 773 249	1 835 680	1 896 666	+	14,4	+	3,5	+	3,3
36	Pulver und Sprengstoffe; Zündhölzer .....	238 073	260 815	229 204	+	2,9	+	9,6	-	12,1
37	Erzeugnisse zu fotografischen und kinematografischen Zwecken .....	759 616	768 081	766 494	-	2,0	+	1,1	-	0,2
38	Verschiedenen Erzeugnisse der chemischen Industrie .....	11 762 277	11 338 886	11 249 494	+	16,4	-	3,6	-	0,8
39	Kunststoffe und Waren daraus .....	31 006 347	31 424 543	32 243 267	+	12,9	+	1,3	+	2,6
40	Kautschuk und Waren daraus .....	14 281 203	13 422 824	13 254 826	+	30,1	-	8,0	-	1,3
41	Häute, Felle und Leder .....	934 068	855 540	890 231	+	17,2	-	6,4	+	4,1
42	Lederwaren; Reiseartikel; Handtaschen .....	2 948 435	2 966 690	3 112 832	+	15,8	+	0,6	+	4,9
43	Pelzfelle und künstliches Pelzwerk; Waren daraus .....	193 421	185 170	166 028	+	34,0	-	4,3	-	10,3
44	Holz und Holzwaren; Holzkohle .....	6 379 180	6 308 115	6 403 063	+	11,2	-	1,1	+	1,5
45	Kork und Korkwaren .....	102 124	96 426	90 546	-	5,2	-	5,6	-	6,1
46	Flechtwaren und Korbmacherwaren .....	128 386	119 953	101 208	+	5,0	-	6,6	-	15,6
47	Halbstoffe aus Holz .....	3 873 631	3 476 436	3 736 177	+	1,7	-	10,3	+	7,5
48	Papier und Pappe; Waren aus Papier oder Pappe .....	11 923 112	11 400 261	11 289 912	+	4,9	-	4,4	-	1,0
49	Bücher, Zeitungen, Erzeugnisse des graphischen Gewerbes .....	2 030 009	1 950 790	1 799 551	+	2,8	-	3,9	-	7,8
50	Seide .....	77 263	80 790	68 323	+	13,7	+	4,6	-	15,4
51	Wolle, Tierhaare .....	878 025	793 299	663 121	+	20,3	-	9,6	-	16,4
52	Baumwolle .....	1 211 200	1 021 301	978 611	+	29,8	-	15,7	-	4,2
53	Andere pflanzliche Spinnstoffe .....	87 363	77 330	64 063	+	25,3	-	11,5	-	17,2
54	Synthetische oder künstliche Filamente .....	1 470 433	1 395 121	1 343 082	+	7,1	-	5,1	-	3,7
55	Synthetische oder künstliche Spinnfasern .....	1 629 480	1 529 663	1 504 358	+	17,7	-	6,1	-	1,7
56	Watte, Filze und Vliesstoffe; Seile und Taue .....	1 176 533	1 141 883	1 138 754	+	13,1	-	2,9	-	0,3
57	Teppiche und andere Fußbodenbeläge, aus Spinnstoffen .....	1 083 170	990 475	980 240	+	5,4	-	8,6	-	1,0
58	Spezialgewebe; getuftete Spinnstoffzerz.; Stickereien .....	330 271	318 970	283 831	+	3,3	-	3,4	-	11,0
59	Getränke, bestrichene, überzogene Gewebe .....	1 126 559	1 112 101	1 087 331	+	17,6	-	1,3	-	2,2
60	Gewirke und Gestricke .....	463 878	465 895	418 043	+	12,9	+	0,4	-	10,3
61	Kleidung aus Gewirken und Gestriken .....	13 152 771	12 496 614	13 034 236	+	10,4	-	5,0	+	4,3
62	Kleidung ausgenommen aus Gewirken und Gestriken .....	13 911 933	13 302 442	13 358 801	+	13,9	-	4,4	+	0,4
63	Andere konfektionierte Spinnstoffwaren; Altwaren .....	3 363 458	3 144 509	3 095 000	+	17,9	-	6,5	-	1,6
64	Schuhe .....	6 949 277	6 976 583	7 342 969	+	17,2	+	0,4	+	5,3
65	Kopfbedeckungen .....	444 149	425 709	429 055	+	6,7	-	4,2	+	0,8
66	Regenschirme, Sonnenschirme, Stöcke, Peitschen .....	186 133	168 835	159 177	+	15,1	-	9,3	-	5,7
67	Federn und Daunen; künstliche Blumen, Menschenhaare .....	163 919	160 935	147 795	+	8,9	-	1,8	-	8,2
68	Waren aus Stein, Gips, Zement, Asbest, Glimmer .....	2 523 937	2 552 987	2 497 785	+	14,8	+	1,2	-	2,2
69	Keramische Waren .....	2 253 779	2 258 428	2 216 973	+	8,3	+	0,2	-	1,8
70	Glas und Glaswaren .....	3 996 568	3 894 916	4 011 133	+	5,2	-	2,5	+	3,0
71	Perlen, Edelsteine, Edelmetalle, Schmuck, Münzen .....	17 036 175	16 243 580	16 141 985	+	28,5	-	4,7	-	0,6
72	Eisen und Stahl .....	27 481 192	24 193 932	22 340 964	+	24,8	-	12,0	-	7,7
73	Waren aus Eisen und Stahl .....	17 388 148	16 969 435	16 818 000	+	22,3	-	2,4	-	0,9
74	Kupfer und Waren daraus .....	11 472 429	10 798 381	9 930 075	+	21,6	-	5,9	-	8,0
75	Nickel und Waren daraus .....	2 028 758	1 832 918	1 376 033	+	18,6	-	9,7	-	24,9
76	Aluminium und Waren daraus .....	13 824 086	13 011 976	12 955 250	+	17,2	-	5,9	-	0,4
78	Blei und Waren daraus .....	360 239	312 338	321 110	+	10,1	-	13,3	+	2,8
79	Zink und Waren daraus .....	1 143 392	1 048 097	1 053 212	+	7,5	-	8,3	+	0,5
80	Zinn und Waren daraus .....	466 633	364 571	382 956	+	38,7	-	21,9	+	5,0
81	Andere unedle Metalle; Cermets; Waren daraus .....	1 570 858	1 567 049	1 404 273	+	35,8	-	0,2	-	10,4
82	Werkzeuge, Schneidwaren und Essbestecke .....	4 106 515	4 139 719	3 965 953	+	19,6	+	0,8	-	4,2
83	Verschiedene Waren aus unedlen Metallen .....	3 792 681	3 777 023	3 765 164	+	8,7	-	0,4	-	0,3
84	Maschinen, Apparate und mechanische Geräte .....	109 796 711	109 619 759	107 099 752	+	10,8	-	0,2	-	2,3
85	Elektrische Maschinen, Bild- und Tonwiedergabegeräte .....	99 168 491	97 148 321	95 239 191	+	3,2	-	2,0	-	2,0

## 1.9 Werte nach Kapiteln des Warenverzeichnisses für die Außenhandelsstatistik \*)

### 1.9.2 Einfuhr

Nr. der Klassi- fikation	Warenbenennung	2011	2012	2013				2011	2012	2013
		in 1 000 Euro			Veränderung zum Vorjahr in %					
86	Schienenfahrzeuge, Gleismaterial .....	1 604 582	1 739 962	2 347 985	-	10,1	+	8,4	+	34,9
87	Zugmaschinen, Kraftwagen, Krafträder, Fahrräder .....	70 195 209	72 042 504	72 615 236	+	18,7	+	2,6	+	0,8
88	Luftfahrzeuge und Raumfahrzeuge .....	18 398 566	18 520 226	19 782 411	-	8,1	+	0,7	+	6,8
89	Wasserfahrzeuge und schwimmende Vorrichtungen .....	7 278 857	4 751 276	3 391 886	-	34,4	-	34,7	-	28,6
90	Optische, photographische Instrumente; medizinische Instrumente .....	26 090 578	26 985 352	27 375 429	+	12,6	+	3,4	+	1,4
91	Uhrmacherwaren .....	1 755 640	2 102 026	2 145 057	+	25,5	+	19,7	+	2,0
92	Musikinstrumente .....	502 272	529 369	456 560	+	2,5	+	5,4	-	13,8
93	Waffen und Munition .....	177 803	207 856	195 498	+	18,2	+	16,9	-	5,9
94	Möbel; Beleuchtungskörper .....	13 632 606	13 931 089	14 240 490	+	9,0	+	2,2	+	2,2
95	Spielzeug, Sportgeräte .....	5 588 657	5 067 757	4 629 161	+	3,7	-	9,3	-	8,7
96	Verschiedene Waren .....	1 433 360	2 194 817	2 248 443	+	12,0	+	53,1	+	2,4
97	Kunstgegenstände, Sammlungsstücke, Antiquitäten .....	347 714	353 394	384 039	-	5,5	+	1,6	+	8,7
98	Vollständige Fabrikationsanlagen .....	129 736	43 316	17 945	-	38,7	-	66,6	-	58,6
99	Zusammenstellungen verschiedener Waren .....	11 681 559	10 696 634	9 559 722	+	4,2	-	8,4	-	10,6
	<b>Insgesamt ...</b>	<b>902 522 833</b>	<b>905 925 476</b>	<b>896 155 449</b>	<b>+</b>	<b>13,2</b>	<b>+</b>	<b>0,4</b>	<b>-</b>	<b>1,1</b>

\*) Außenhandelsergebnisse nach Kapiteln können über Genesis-Online abgerufen werden (Tabellen 51000-0005 jährlich, 51000-0006 monatlich bzw. Zeitreihen 51000BJ120 jährlich, 51000BM120 monatlich).



## 1.10 Werte nach den "Main Industrial Groupings" (MIGS) \*)

Nr. der Klassi- fikation	Warenbenennung	2011	2012	2013	2011			2012			2013		
		in 1 000 Euro			Veränderung zum Vorjahr in %								
Ausfuhr													
11	Landwirtschaftsgüter .....	9 487 898	9 560 741	10 068 918	+	13,1	+	0,8	+	5,3			
21	Vorleistungsgüter .....	342 545 912	342 160 142	335 002 569	+	11,5	-	0,1	-	2,1			
22	Investitionsgüter .....	466 802 712	487 898 722	481 779 319	+	12,7	+	4,5	-	1,3			
23	Gebrauchsgüter .....	27 978 672	27 752 228	30 436 232	+	7,2	-	0,8	+	9,7			
24	Verbrauchsgüter .....	141 641 962	149 887 266	151 901 517	+	7,5	+	5,8	+	1,3			
25	Energie .....	23 568 174	28 517 734	29 694 810	+	31,0	+	21,0	+	4,1			
31	Waren, die nicht zugeordnet werden konnten ....	49 199 960	49 989 571	54 928 573	+	5,7	+	1,6	+	9,9			
	Insgesamt ...	1 061 225 291	1 095 766 404	1 093 811 938	+	11,5	+	3,3	-	0,2			
Einfuhr													
11	Landwirtschaftsgüter .....	28 373 359	29 006 970	28 562 993	+	14,1	+	2,2	-	1,5			
21	Vorleistungsgüter .....	279 780 142	266 919 853	256 507 417	+	13,2	-	4,6	-	3,9			
22	Investitionsgüter .....	255 824 650	256 766 892	250 439 202	+	8,9	+	0,4	-	2,5			
23	Gebrauchsgüter .....	30 325 609	31 857 884	35 741 597	+	3,6	+	5,1	+	12,2			
24	Verbrauchsgüter .....	137 045 759	135 897 494	135 765 891	+	9,7	-	0,8	-	0,1			
25	Energie .....	120 899 321	134 458 192	130 157 369	+	31,6	+	11,2	-	3,2			
31	Waren, die nicht zugeordnet werden konnten ....	50 273 992	51 018 190	58 980 980	+	13,9	+	1,5	+	15,6			
	Insgesamt ...	902 522 833	905 925 476	896 155 449	+	13,2	+	0,4	-	1,1			

\*) Außenhandelsergebnisse nach den MIGS können über Genesis-Online abgerufen werden (Tabellen 51000-0005 jährlich, 51000-0006 monatlich bzw. Zeitreihen 51000BJ520 jährlich, 51000BM520 monatlich).

Die 10 wichtigsten Güterabteilungen Jahr 2013  
Ausfuhr  
in Milliarden Euro

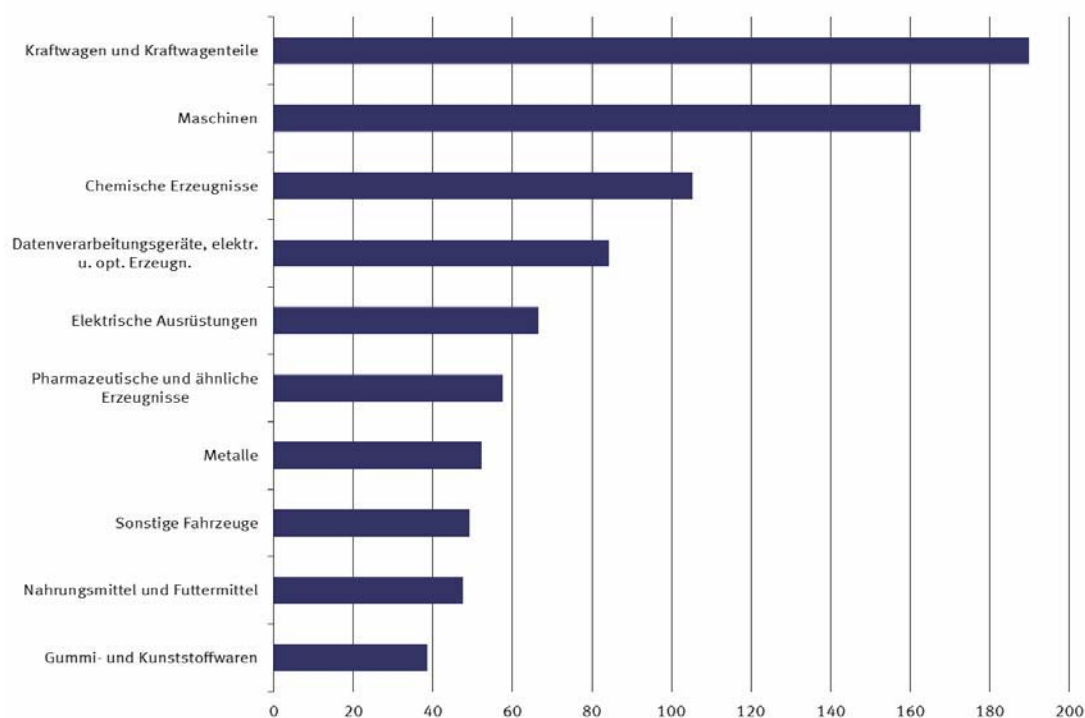

Die 10 wichtigsten Güterabteilungen Jahr 2013  
Einfuhr  
in Milliarden Euro

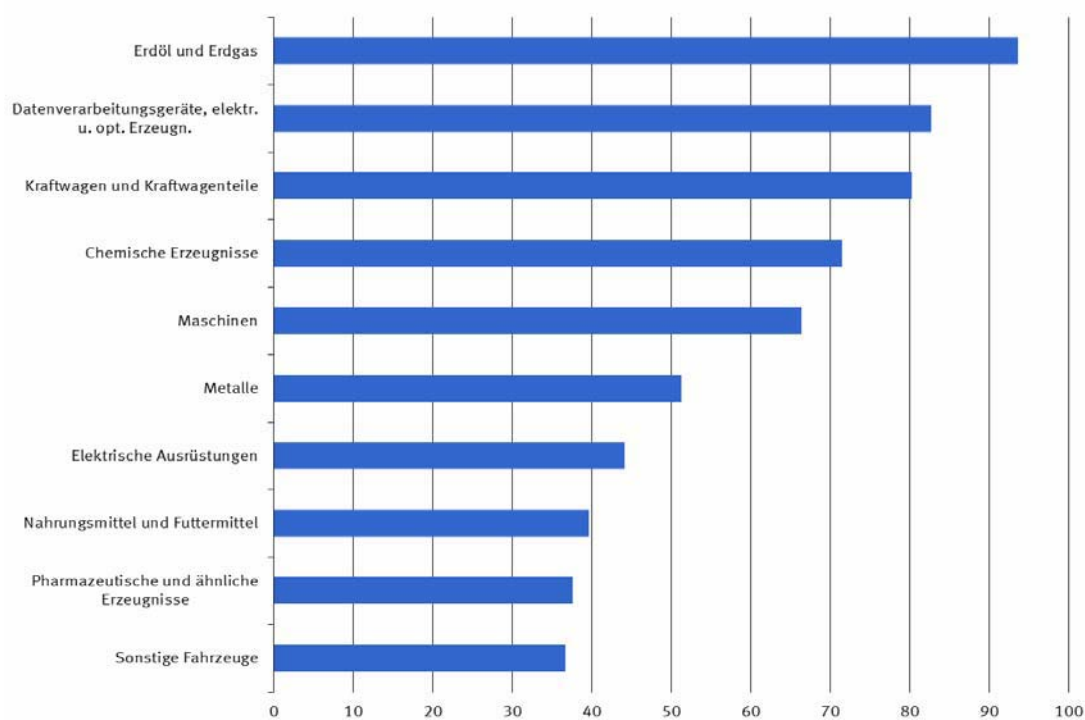

## 1.11 Werte nach Güterabteilungen des Güterverzeichnis für Produktionsstatistiken \*)

### 1.11.1 Ausfuhr

Nr. der Klassifikation	Warenbenennung	2011	2012	2013				2011	2012	2013
		in 1 000 Euro						Veränderung zum Vorjahr in %		
01	Erzeugnisse der Landwirtschaft und Jagd .....	8 844 979	8 975 683	9 482 885	+	13,7	+	1,5	+	5,7
02	Forstwirtschaftliche Erzeugnisse .....	385 191	347 352	324 148	+	8,0	-	9,8	-	6,7
03	Fische und Fischereierzeugnisse .....	257 728	237 706	261 885	+	1,7	-	7,8	+	10,2
05	Kohle .....	117 459	135 497	122 143	+	8,4	+	15,4	-	9,9
06	Erdöl und Erdgas .....	7 099 086	8 886 471	10 644 434	+	72,0	+	25,2	+	19,8
07	Erze .....	124 048	163 548	127 756	-	21,4	+	31,8	-	21,9
08	Steine und Erden, sonstige Bergbauerzeugnisse .....	1 468 376	1 360 250	1 263 742	+	10,0	-	7,4	-	7,1
10	Nahrungsmittel und Futtermittel .....	43 409 147	46 349 180	47 564 925	+	12,7	+	6,8	+	2,6
11	Getränke .....	4 556 402	4 858 023	4 883 098	+	6,5	+	6,6	+	0,5
12	Tabakerzeugnisse .....	3 649 007	3 787 192	3 315 770	+	13,9	+	3,8	-	12,4
13	Textilien .....	10 762 137	10 447 793	10 305 706	+	11,2	-	2,9	-	1,4
14	Bekleidung .....	13 919 252	13 538 877	13 723 501	+	7,1	-	2,7	+	1,4
15	Leder und Lederwaren .....	5 424 954	5 109 254	5 441 595	+	21,7	-	5,8	+	6,5
16	Holz und Holz-, Korb-, Flechtwaren ohne Möbel .....	6 161 882	5 950 231	5 912 656	+	4,2	-	3,4	-	0,6
17	Papier, Pappe und Waren daraus .....	19 463 597	19 065 022	18 489 380	+	4,6	-	2,0	-	3,0
19	Kokereierzeugnisse und Mineralölerzeugnisse .....	13 435 605	15 824 943	15 171 414	+	25,6	+	17,8	-	4,1
20	Chemische Erzeugnisse .....	101 569 670	105 134 667	105 324 210	+	10,5	+	3,5	+	0,2
21	Pharmazeutische und ähnliche Erzeugnisse .....	51 608 935	56 944 361	57 619 285	+	2,3	+	10,3	+	1,2
22	Gummi- und Kunststoffwaren .....	37 960 994	38 473 856	38 651 008	+	11,9	+	1,4	+	0,5
23	Glas und -waren, Keramik, Steine und Erden .....	13 245 103	12 997 855	12 908 707	+	8,7	-	1,9	-	0,7
24	Metalle .....	60 826 378	58 514 854	52 269 660	+	22,0	-	3,8	-	10,7
25	Metallerzeugnisse .....	37 104 069	37 572 029	37 760 198	+	12,8	+	1,3	+	0,5
26	Datenverarbeitungsgeräte, elektr. u. opt. Erzeugn. ....	85 826 341	86 933 449	84 316 585	+	3,5	+	1,3	-	3,0
27	Elektrische Ausrüstungen .....	66 616 900	66 085 806	66 493 330	+	10,5	-	0,8	+	0,6
28	Maschinen .....	163 023 933	165 632 601	162 604 835	+	15,0	+	1,6	-	1,8
29	Kraftwagen und Kraftwagenteile .....	185 510 204	191 091 697	189 906 506	+	15,2	+	3,0	-	0,6
30	Sonstige Fahrzeuge .....	41 583 946	50 917 952	49 161 281	+	5,0	+	22,4	-	3,5
31	Möbel .....	8 508 255	8 606 445	8 356 897	+	11,9	+	1,2	-	2,9
35	Energieversorgung .....	2 916 024	3 670 824	3 756 819	-	4,5	+	25,9	+	2,3
89	Sonstige Waren .....	65 845 690	68 152 985	77 647 578	+	6,1	+	3,5	+	13,9
<b>Insgesamt ...</b>		<b>1 061 225 291</b>	<b>1 095 766 404</b>	<b>1 093 811 938</b>	<b>+</b>	<b>11,5</b>	<b>+</b>	<b>3,3</b>	<b>-</b>	<b>0,2</b>

\*) Außenhandelsergebnisse nach GP-2-Stellern können über Genesis-Online abgerufen werden (Tabellen 51000-0005 jährlich, 51000-0006 monatlich bzw. Zeitreihen 51000BJ220 jährlich, 51000BM220 monatlich).

## 1.11 Werte nach Güterabteilungen des Güterverzeichnisses für Produktionsstatistiken <sup>\*)</sup>

### 1.11.2 Einfuhr

Nr. der Klassi- fikation	Warenbenennung	2011	2012	2013					
		in 1 000 Euro			Veränderung zum Vorjahr in %				
01	Erzeugnisse der Landwirtschaft und Jagd .....	27 144 991	27 873 185	27 295 284	+	14,4	+	2,7	- 2,1
02	Forstwirtschaftliche Erzeugnisse .....	705 490	653 487	731 164	+	6,4	-	7,4	+ 11,9
03	Fische und Fischereierzeugnisse .....	522 878	480 298	536 545	+	5,9	-	8,1	+ 11,7
05	Kohle .....	4 878 395	4 608 530	4 138 910	+	34,4	-	5,5	- 10,2
06	Erdöl und Erdgas .....	83 722 537	97 678 234	93 650 096	+	32,0	+	16,7	- 4,1
07	Erze .....	9 291 951	8 300 444	7 255 423	+	27,6	-	10,7	- 12,6
08	Steine und Erden, sonstige Bergbauerzeugnisse .....	1 695 754	1 553 432	1 475 622	+	10,3	-	8,4	- 5,0
10	Nahrungsmittel und Futtermittel .....	39 001 798	39 631 842	39 590 481	+	12,8	+	1,6	- 0,1
11	Getränke .....	5 110 184	5 261 037	5 380 228	+	9,2	+	3,0	+ 2,3
12	Tabakerzeugnisse .....	1 080 300	1 070 285	1 028 005	+	32,4	-	0,9	- 4,0
13	Textilien .....	10 491 697	9 821 470	9 715 001	+	14,2	-	6,4	- 1,1
14	Bekleidung .....	27 435 756	25 943 256	26 522 098	+	12,7	-	5,4	+ 2,2
15	Leder und Lederwaren .....	9 647 666	9 639 363	10 063 268	+	17,7	-	0,1	+ 4,4
16	Holz und Holz-, Kork-, Korb-, Flechtwaren ohne Möbel .....	5 499 368	5 414 432	5 227 793	+	11,0	-	1,5	- 3,4
17	Papier, Pappe und Waren daraus .....	14 645 894	14 361 643	13 935 171	+	3,4	-	1,9	- 3,0
19	Kokereierzeugnisse und Mineralölerzeugnisse .....	29 750 137	29 869 074	30 554 336	+	30,6	+	0,4	+ 2,3
20	Chemische Erzeugnisse .....	72 117 572	72 657 309	71 501 213	+	13,0	+	0,7	- 1,6
21	Pharmazeutische und ähnliche Erzeugnisse .....	39 141 469	38 713 475	37 551 169	+	3,6	-	1,1	- 3,0
22	Gummi- und Kunststoffwaren .....	25 707 906	25 554 964	25 420 046	+	18,3	-	0,6	- 0,5
23	Glas und -waren, Keramik, Steine und Erden .....	8 884 431	8 757 960	8 545 122	+	9,5	-	1,4	- 2,4
24	Metalle .....	62 441 644	55 805 140	51 310 970	+	22,8	-	10,6	- 8,1
25	Metallerzeugnisse .....	23 617 511	24 102 815	23 324 311	+	16,8	+	2,1	- 3,2
26	Datenverarbeitungsgeräte, elektr. u. opt. Erzeugn. ....	90 883 717	89 583 578	82 744 101	-	1,9	-	1,4	- 7,6
27	Elektrische Ausrüstungen .....	43 336 399	43 791 700	44 162 371	+	12,2	+	1,1	+ 0,8
28	Maschinen .....	71 808 434	68 822 236	66 351 931	+	17,3	-	4,2	- 3,6
29	Kraftwagen und Kraftwagenteile .....	81 925 347	82 454 180	80 295 728	+	16,7	+	0,6	- 2,6
30	Sonstige Fahrzeuge .....	36 366 838	36 237 600	36 665 930	-	11,3	-	0,4	+ 1,2
31	Möbel .....	9 736 220	9 765 860	9 595 315	+	8,6	+	0,3	- 1,7
35	Energieversorgung .....	2 548 252	2 302 354	1 814 027	+	27,1	-	9,6	- 21,2
89	Sonstige Waren .....	63 382 297	65 216 292	79 773 791	+	14,3	+	2,9	+ 22,3
	<b>Insgesamt ...</b>	<b>902 522 833</b>	<b>905 925 476</b>	<b>896 155 449</b>	<b>+</b>	<b>13,2</b>	<b>+</b>	<b>0,4</b>	<b>- 1,1</b>

<sup>\*)</sup> Außenhandelsergebnisse nach GP-2-Stellern können über Genesis-Online abgerufen werden (Tabellen 51000-0005 jährlich, 51000-0006 monatlich bzw. Zeitreihen 51000BJ220 jährlich, 51000BM220 monatlich).

## 1.12 Werte nach Warengruppen der Ernährungswirtschaft und der Gewerblichen Wirtschaft \*)

### 1.12.1 Ausfuhr

Jahr Monat	Insgesamt <sup>1)</sup>	Ernährungswirtschaft					Gewerbliche Wirtschaft					
		Zu- sammen	Lebende Tiere	Nahrungsmittel		Genuss- mittel	Zu- sammen	Roh- stoffe	Halb- waren	Fertigwaren		
				tieri- schen Ursprungs	pflanz- lichen					Zu- sammen	Vor- erzeugnisse	End-

in Millionen Euro

1999 .....	510 008	24 107	581	7 522	11 849	4 156	473 330	3 646	21 983	447 702	68 479	379 223
2000 .....	597 440	28 021	665	9 283	13 471	4 601	559 309	6 515	25 410	527 384	81 654	445 730
2001 .....	638 268	30 376	583	10 210	14 489	5 093	596 781	7 428	24 948	564 405	82 575	481 830
2002 .....	651 320	31 105	680	9 802	15 483	5 140	611 866	7 362	25 216	579 289	82 597	496 692
2003 .....	664 455	32 035	655	10 794	15 609	4 977	620 155	8 026	25 707	586 422	82 086	504 337
2004 .....	731 544	33 811	758	11 656	16 103	5 294	684 335	8 760	31 737	643 838	92 894	550 944
2005 .....	786 266	37 064	811	12 640	17 076	6 537	733 625	8 433	37 781	687 411	100 156	587 255
2006 .....	893 042	40 614	792	13 833	18 929	7 061	832 781	9 016	49 985	773 780	116 598	657 182
2007 .....	965 236	45 986	837	15 986	21 314	7 849	898 199	9 255	54 413	834 530	123 334	711 196
2008 .....	984 140	51 886	849	17 770	24 699	8 569	916 059	9 736	58 665	847 658	125 918	721 740
2009 .....	803 312	49 248	975	16 606	23 380	8 286	738 893	7 537	41 039	690 317	94 931	595 386
2010 .....	951 959	53 324	1 047	18 315	24 879	9 083	882 310	10 546	53 213	818 551	114 756	703 795
2011 .....	1 061 225	59 744	1 237	20 555	27 595	10 357	983 780	14 792	63 942	905 046	127 140	777 907
2012 .....	1 095 766	63 462	1 359	21 412	29 980	10 710	1 015 814	16 153	70 147	929 513	126 229	803 284
2013 .....	1 093 812	64 907	1 299	22 169	31 533	9 908	999 594	17 338	62 861	919 394	122 178	797 217

in Millionen US-Dollar

1999 .....	542 864	25 659	619	8 006	12 617	4 417	503 894	3 880	23 388	476 626	72 900	403 726
2000 .....	550 227	25 106	613	7 789	12 401	4 303	515 801	4 059	27 265	484 476	76 022	408 454
2001 .....	571 462	27 189	523	9 134	12 975	4 557	534 324	6 650	22 341	505 333	73 946	431 387
2002 .....	616 057	29 430	643	9 283	14 637	4 867	578 735	6 942	23 861	547 932	78 053	469 878
2003 .....	751 841	36 248	742	12 209	17 668	5 629	701 646	9 086	29 074	663 486	92 753	570 733
2004 .....	909 474	42 050	943	14 495	20 032	6 580	850 767	10 917	39 476	800 375	115 434	684 941
2005 .....	977 204	46 055	1 006	15 716	21 219	8 113	911 868	10 507	46 921	854 441	124 581	729 860
2006 .....	1 122 059	51 043	993	17 387	23 782	8 882	1 046 258	11 299	62 815	972 143	146 487	825 656
2007 .....	1 323 741	63 165	1 148	21 968	29 268	10 781	1 231 616	12 670	74 619	1 144 326	168 915	975 411
2008 .....	1 450 572	76 270	1 246	26 143	36 258	12 623	1 350 566	14 318	86 844	1 249 404	186 205	1 063 200
2009 .....	1 121 034	68 655	1 360	23 158	32 585	11 552	1 031 128	10 473	57 291	963 364	132 378	830 986
2010 .....	1 261 480	70 707	1 387	24 278	33 018	12 023	1 169 125	14 011	70 480	1 084 635	151 994	932 641
2011 .....	1 477 278	83 160	1 719	28 624	38 387	14 429	1 369 472	20 533	88 989	1 259 950	177 167	1 082 783
2012 .....	1 408 394	81 561	1 746	27 518	38 540	13 757	1 305 635	20 797	90 196	1 194 641	162 238	1 032 403
2013 .....	1 452 569	86 185	1 724	29 437	41 873	13 152	1 327 281	23 037	83 460	1 220 784	162 148	1 058 636

Anteil der Warengruppen in Prozent <sup>2)</sup>

1999 .....	100	4,7	0,1	1,5	2,3	0,8	92,8	0,7	4,3	87,8	13,4	74,4
2000 .....	100	4,7	0,1	1,6	2,3	0,8	93,6	1,1	4,3	88,3	13,7	74,6
2001 .....	100	4,8	0,1	1,6	2,3	0,8	93,5	1,2	3,9	88,4	12,9	75,5
2002 .....	100	4,8	0,1	1,5	2,4	0,8	93,9	1,1	3,9	88,9	12,7	76,3
2003 .....	100	4,8	0,1	1,6	2,3	0,7	93,3	1,2	3,9	88,3	12,4	75,9
2004 .....	100	4,6	0,1	1,6	2,2	0,7	93,5	1,2	4,3	88,0	12,7	75,3
2005 .....	100	4,7	0,1	1,6	2,2	0,8	93,3	1,1	4,8	87,4	12,7	74,7
2006 .....	100	4,5	0,1	1,5	2,1	0,8	93,3	1,0	5,6	86,6	13,1	73,6
2007 .....	100	4,8	0,1	1,7	2,2	0,8	93,1	1,0	5,6	86,5	12,8	73,7
2008 .....	100	5,3	0,1	1,8	2,5	0,9	93,1	1,0	6,0	86,1	12,8	73,3
2009 .....	100	6,1	0,1	2,1	2,9	1,0	92,0	0,9	5,1	85,9	11,8	74,1
2010 .....	100	5,6	0,1	1,9	2,6	1,0	92,7	1,1	5,6	86,0	12,1	73,9
2011 .....	100	5,6	0,1	1,9	2,6	1,0	92,7	1,4	6,0	85,3	12,0	73,3
2012 .....	100	5,8	0,1	2,0	2,7	1,0	92,7	1,5	6,4	84,8	11,5	73,3
2013 .....	100	5,9	0,1	2,0	2,9	0,9	91,4	1,6	5,7	84,1	11,2	72,9

\*) Außenhandelsergebnisse nach EGV-1-Stellern können über Genesis-Online abgerufen werden (Tabellen 51000-0005 jährlich, 51000-0006 monatlich bzw. Zeitreihen 51000BJ310 jährlich, 51000BM310 monatlich).

1) Rückwaren und Ersatzlieferungen sind nicht in den einzelnen Warengruppen, sondern nur in der Gesamtausfuhr enthalten.

2) Errechnet aus Werten in 1000 Euro.

## 1.12 Werte nach Warengruppen der Ernährungswirtschaft und der Gewerblichen Wirtschaft \*)

### 1.12.2 Einfuhr

Jahr Monat	Insgesamt <sup>1)</sup>	Ernährungswirtschaft					Gewerbliche Wirtschaft					
		Zu- sammen	Lebende Tiere	Nahrungsmittel		Genuss- mittel	Zu- sammen	Roh- stoffe	Halb- waren	Fertigwaren		
				tier- schen Ursprungs	pflanz- lichen					Zu- sammen	Vor- erzeugnisse	End- erzeugnisse

in Millionen Euro

1999 .....	444 797	38 835	380	10 063	22 080	6 312	380 102	19 031	32 223	328 847	48 459	280 389
2000 .....	538 311	41 479	456	11 171	23 464	6 388	470 973	41 653	40 030	389 290	58 905	330 386
2001 .....	542 774	43 412	545	11 853	24 697	6 316	481 221	42 411	37 413	401 397	63 087	338 310
2002 .....	518 532	43 810	490	11 694	25 522	6 103	460 519	40 244	33 213	387 063	53 920	333 143
2003 .....	534 534	44 602	500	11 873	26 380	5 849	469 885	43 648	32 865	393 373	55 212	338 160
2004 .....	575 448	45 211	639	12 066	26 494	6 013	508 674	47 458	40 100	421 115	61 894	359 221
2005 .....	628 087	47 165	802	12 670	27 199	6 494	559 682	63 487	48 401	447 795	66 660	381 135
2006 .....	733 994	51 590	1 020	13 814	29 566	7 190	653 648	79 208	63 108	511 332	79 176	432 157
2007 .....	769 887	56 973	1 034	15 407	32 891	7 641	683 664	76 153	66 910	540 601	90 868	449 733
2008 .....	805 842	61 755	1 283	16 084	36 091	8 297	717 790	99 251	74 360	544 178	91 322	452 856
2009 .....	664 615	58 956	1 448	15 206	33 933	8 370	582 761	66 929	48 863	466 969	66 997	399 973
2010 .....	797 097	63 311	1 436	16 497	36 211	9 167	709 982	81 406	72 981	555 595	83 858	471 737
2011 .....	902 523	71 273	1 472	18 168	40 214	11 419	803 818	106 685	87 747	609 386	99 246	510 140
2012 .....	905 925	73 048	1 696	18 461	41 763	11 129	804 150	118 317	84 134	601 699	95 176	506 523
2013 .....	896 155	72 825	1 710	18 388	42 435	10 292	778 608	112 271	80 648	585 689	90 691	494 998

in Millionen US-Dollar

1999 .....	473 543	41 384	403	10 722	23 541	6 718	404 629	20 169	34 307	350 153	51 622	298 532
2000 .....	495 450	38 270	419	10 302	21 668	5 881	433 399	38 288	36 747	358 364	54 163	304 201
2001 .....	486 060	38 854	487	10 613	22 101	5 652	430 982	38 000	33 502	359 480	56 430	303 050
2002 .....	490 520	41 443	464	11 089	24 111	5 779	435 610	38 068	31 450	366 092	50 971	315 121
2003 .....	604 755	50 477	565	13 445	29 847	6 620	531 579	49 360	37 165	445 054	62 445	382 609
2004 .....	715 876	56 237	795	15 026	32 932	7 484	632 754	59 156	49 886	523 712	76 947	446 766
2005 .....	779 917	58 597	999	15 730	33 815	8 052	695 024	78 737	60 125	556 161	82 897	473 264
2006 .....	922 342	64 823	1 281	17 365	37 136	9 040	821 200	99 386	79 349	642 466	99 543	542 922
2007 .....	1 055 938	78 203	1 412	21 161	45 139	10 492	937 482	104 722	91 742	741 018	124 435	616 583
2008 .....	1 185 927	90 796	1 883	23 619	53 147	12 148	1 056 772	146 192	109 659	800 921	134 933	665 988
2009 .....	926 458	82 050	2 009	21 207	47 161	11 672	812 384	93 272	68 159	650 954	93 402	557 552
2010 .....	1 056 095	83 969	1 905	21 887	48 025	12 152	940 571	107 884	96 555	736 131	111 073	625 059
2011 .....	1 256 443	99 194	2 051	25 270	55 986	15 888	1 119 067	148 334	122 339	848 394	138 315	710 079
2012 .....	1 164 649	93 929	2 181	23 743	53 704	14 301	1 033 830	152 341	108 140	773 349	122 333	651 016
2013 .....	1 190 089	96 696	2 271	24 430	56 331	13 664	1 033 775	149 157	107 012	777 606	120 332	657 274

Anteil der Warengruppen in Prozent <sup>2)</sup>

1999 .....	100	8,7	0,1	2,3	5,0	1,4	85,5	4,3	7,2	73,9	10,9	63,0
2000 .....	100	7,7	0,1	2,1	4,4	1,2	87,5	7,7	7,4	72,3	10,9	61,4
2001 .....	100	8,0	0,1	2,2	4,6	1,2	88,7	7,8	6,9	74,0	11,6	62,3
2002 .....	100	8,4	0,1	2,3	4,9	1,2	88,8	7,8	6,4	74,6	10,4	64,2
2003 .....	100	8,3	0,1	2,2	4,9	1,1	87,9	8,2	6,1	73,6	10,3	63,3
2004 .....	100	7,9	0,1	2,1	4,6	1,0	88,4	8,2	7,0	73,2	10,8	62,4
2005 .....	100	7,5	0,1	2,0	4,3	1,0	89,1	10,1	7,7	71,3	10,6	60,7
2006 .....	100	7,0	0,1	1,9	4,0	1,0	89,1	10,8	8,6	69,7	10,8	58,9
2007 .....	100	7,4	0,1	2,0	4,3	1,0	88,8	9,9	8,7	70,2	11,8	58,4
2008 .....	100	7,7	0,2	2,0	4,5	1,0	89,1	12,3	9,2	67,5	11,3	56,2
2009 .....	100	8,9	0,2	2,3	5,1	1,3	87,7	10,1	7,4	70,3	10,1	60,2
2010 .....	100	7,9	0,2	2,1	4,5	1,1	89,1	10,2	9,2	69,7	10,5	59,2
2011 .....	100	7,9	0,2	2,0	4,5	1,3	89,1	11,8	9,7	67,5	11,0	56,5
2012 .....	100	8,1	0,2	2,0	4,6	1,2	88,8	13,1	9,3	66,4	10,5	55,9
2013 .....	100	8,1	0,2	2,1	4,7	1,1	86,9	12,5	9,0	65,4	10,1	55,2

\*) Außenhandelsergebnisse nach EGW-1-Stellern können über Genesis-Online abgerufen werden (Tabellen 51000-0005 jährlich, 51000-0006 monatlich bzw. Zeitreihen 51000BJ310 jährlich, 51000BM310 monatlich).

1) Rückwaren und Ersatzlieferungen sind nicht in den einzelnen Warengruppen, sondern nur in der Gesamteinfuhr enthalten.

2) Errechnet aus Werten in 1000 Euro.

### 1.13 Werte nach Warengruppen der Ernährungswirtschaft und der Gewerblichen Wirtschaft \*)

Nr. der Klassi- fikation	Warenbenennung	2011	2012	2013	2011	2012	2013
		in 1 000 Euro			Veränderung zum Vorjahr in %		
	<b>Ausfuhr</b>						
	<b>Insgesamt</b>						
1 - 4 Ernährungswirtschaft .....	59 744 358	63 461 928	64 907 261	+ 12,0	+ 6,2	+ 2,3	
5 - 8 Gewerbliche Wirtschaft .....	983 779 855	1 015 814 085	999 593 786	+ 11,5	+ 3,3	- 1,6	
7 + 8 Fertigwaren .....	905 046 219	929 513 270	919 394 388	+ 10,6	+ 2,7	- 1,1	
1 Lebende Tiere .....	1 237 110	1 359 074	1 298 553	+ 18,1	+ 9,9	- 4,5	
2 Nahrungsmittel tierischen Ursprungs .....	20 555 318	21 412 464	22 168 510	+ 12,2	+ 4,2	+ 3,5	
3 Nahrungsmittel pflanzlichen Ursprungs .....	27 595 208	29 980 121	31 532 662	+ 10,9	+ 8,6	+ 5,2	
4 Genussmittel .....	10 356 721	10 710 268	9 907 535	+ 14,0	+ 3,4	- 7,5	
5 Rohstoffe .....	14 791 555	16 153 336	17 337 900	+ 40,3	+ 9,2	+ 7,3	
6 Halbwaren .....	63 942 081	70 147 479	62 861 497	+ 20,2	+ 9,7	- 10,4	
7 Vorerzeugnisse .....	127 139 550	126 229 362	122 177 765	+ 10,8	- 0,7	- 3,2	
8 Enderzeugnisse .....	777 906 668	803 283 907	797 216 623	+ 10,5	+ 3,3	- 0,8	
9 Andere nicht aufgliederbare Warenverkehre .....	17 701 078	16 490 391	29 310 892	+ 8,4	- 6,8	+ 77,7	
<b>Insgesamt ...</b>	<b>1 061 225 291</b>	<b>1 095 766 404</b>	<b>1 093 811 938</b>	<b>+ 11,5</b>	<b>+ 3,3</b>	<b>- 0,2</b>	
	<b>EU-Länder</b>						
1 - 4 Ernährungswirtschaft .....	46 573 824	48 662 213	49 864 155	+ 10,5	+ 4,5	+ 2,5	
5 - 8 Gewerbliche Wirtschaft .....	568 429 548	559 977 075	545 992 115	+ 10,0	- 1,5	- 2,5	
7 + 8 Fertigwaren .....	512 872 569	501 416 508	489 205 249	+ 8,7	- 2,2	- 2,4	
1 Lebende Tiere .....	935 855	1 109 445	1 032 582	+ 14,1	+ 18,5	- 6,9	
2 Nahrungsmittel tierischen Ursprungs .....	17 224 179	17 657 024	18 724 880	+ 10,1	+ 2,5	+ 6,0	
3 Nahrungsmittel pflanzlichen Ursprungs .....	21 559 223	23 012 277	23 749 793	+ 10,4	+ 6,7	+ 3,2	
4 Genussmittel .....	6 854 561	6 883 468	6 356 903	+ 11,8	+ 0,4	- 7,6	
5 Rohstoffe .....	11 811 056	12 942 665	14 615 278	+ 46,8	+ 9,6	+ 12,9	
6 Halbwaren .....	43 745 925	45 617 904	42 171 589	+ 19,2	+ 4,3	- 7,6	
7 Vorerzeugnisse .....	80 606 410	77 992 990	75 582 034	+ 12,8	- 3,2	- 3,1	
8 Enderzeugnisse .....	432 266 161	423 423 518	413 623 216	+ 8,0	- 2,0	- 2,3	
9 Andere nicht aufgliederbare Warenverkehre .....	14 949 427	14 034 448	27 255 551	+ 4,8	- 6,1	+ 94,2	
<b>Insgesamt ...</b>	<b>629 952 798</b>	<b>622 673 739</b>	<b>623 111 823</b>	<b>+ 10,0</b>	<b>- 1,2</b>	<b>+ 0,1</b>	
	<b>Drittländer</b>						
1 - 4 Ernährungswirtschaft .....	13 170 539	14 799 715	15 043 113	+ 17,7	+ 12,4	+ 1,6	
5 - 8 Gewerbliche Wirtschaft .....	415 350 303	455 837 010	453 601 674	+ 13,5	+ 9,7	- 0,5	
7 + 8 Fertigwaren .....	392 173 649	428 096 760	430 189 131	+ 13,1	+ 9,2	+ 0,5	
1 Lebende Tiere .....	301 257	249 627	265 973	+ 32,8	- 17,1	+ 6,5	
2 Nahrungsmittel tierischen Ursprungs .....	3 331 138	3 755 436	3 443 628	+ 24,8	+ 12,7	- 8,3	
3 Nahrungsmittel pflanzlichen Ursprungs .....	6 035 988	6 967 854	7 782 868	+ 12,9	+ 15,4	+ 11,7	
4 Genussmittel .....	3 502 164	3 826 810	3 550 630	+ 18,6	+ 9,3	- 7,2	
5 Rohstoffe .....	2 980 503	3 210 673	2 722 626	+ 19,3	+ 7,7	- 15,2	
6 Halbwaren .....	20 196 150	24 529 575	20 689 911	+ 22,3	+ 21,5	- 15,7	
7 Vorerzeugnisse .....	46 533 151	48 236 377	46 595 735	+ 7,5	+ 3,7	- 3,4	
8 Enderzeugnisse .....	345 640 504	379 860 386	383 593 406	+ 13,9	+ 9,9	+ 1,0	
9 Andere nicht aufgliederbare Warenverkehre .....	2 751 651	2 455 941	2 055 341	+ 33,7	- 10,7	- 16,3	
<b>Insgesamt ...</b>	<b>431 272 494</b>	<b>473 092 660</b>	<b>470 700 118</b>	<b>+ 13,8</b>	<b>+ 9,7</b>	<b>- 0,5</b>	
	<b>Einfuhr</b>						
	<b>Insgesamt</b>						
1 - 4 Ernährungswirtschaft .....	71 272 699	73 048 336	72 825 289	+ 12,6	+ 2,5	- 0,3	
5 - 8 Gewerbliche Wirtschaft .....	803 818 244	804 150 353	778 607 586	+ 13,2	+ 0,0	- 3,2	
7 + 8 Fertigwaren .....	609 386 212	601 698 988	585 689 013	+ 9,7	- 1,3	- 2,7	
1 Lebende Tiere .....	1 471 915	1 695 936	1 710 483	+ 2,5	+ 15,2	+ 0,9	
2 Nahrungsmittel tierischen Ursprungs .....	18 167 697	18 460 913	18 387 558	+ 10,1	+ 1,6	- 0,4	
3 Nahrungsmittel pflanzlichen Ursprungs .....	40 214 141	41 762 725	42 435 170	+ 11,1	+ 3,9	+ 1,6	
4 Genussmittel .....	11 418 946	11 128 761	10 292 078	+ 24,6	- 2,5	- 7,5	
5 Rohstoffe .....	106 685 132	118 317 404	112 270 580	+ 31,1	+ 10,9	- 5,1	
6 Halbwaren .....	87 746 900	84 133 961	80 647 993	+ 20,2	- 4,1	- 4,1	
7 Vorerzeugnisse .....	99 246 156	95 176 166	90 691 163	+ 18,4	- 4,1	- 4,7	
8 Enderzeugnisse .....	510 140 057	506 522 822	494 997 850	+ 8,1	- 0,7	- 2,3	
9 Andere nicht aufgliederbare Warenverkehre .....	27 431 890	28 726 787	44 722 574	+ 15,2	+ 4,7	+ 55,7	
<b>Insgesamt ...</b>	<b>902 522 833</b>	<b>905 925 476</b>	<b>896 155 449</b>	<b>+ 13,2</b>	<b>+ 0,4</b>	<b>- 1,1</b>	
	<b>EU-Länder</b>						
1 - 4 Ernährungswirtschaft .....	48 021 086	49 753 707	50 689 801	+ 10,0	+ 3,6	+ 1,9	
5 - 8 Gewerbliche Wirtschaft .....	436 157 678	430 785 795	425 463 607	+ 14,1	- 1,2	- 1,2	
7 + 8 Fertigwaren .....	352 569 588	345 776 604	340 786 074	+ 12,0	- 1,9	- 1,4	
1 Lebende Tiere .....	1 450 994	1 670 433	1 688 926	+ 2,4	+ 15,1	+ 1,1	
2 Nahrungsmittel tierischen Ursprungs .....	13 500 710	13 887 117	14 091 816	+ 10,4	+ 2,9	+ 1,5	
3 Nahrungsmittel pflanzlichen Ursprungs .....	26 997 090	28 282 937	29 021 821	+ 8,6	+ 4,8	+ 2,6	
4 Genussmittel .....	6 072 293	5 913 217	5 887 237	+ 18,4	- 2,6	- 0,4	
5 Rohstoffe .....	23 345 685	26 455 767	29 585 906	+ 28,6	+ 13,3	+ 11,8	
6 Halbwaren .....	60 242 405	58 553 424	55 091 628	+ 22,3	- 2,8	- 5,9	
7 Vorerzeugnisse .....	70 985 754	67 013 906	63 617 995	+ 18,2	- 5,6	- 5,1	
8 Enderzeugnisse .....	281 583 833	278 762 696	277 168 079	+ 10,5	- 1,0	- 0,6	
9 Andere nicht aufgliederbare Warenverkehre .....	22 031 769	23 954 140	38 723 764	+ 15,0	+ 8,7	+ 61,7	
<b>Insgesamt ...</b>	<b>506 210 530</b>	<b>504 493 642</b>	<b>514 877 172</b>	<b>+ 13,7</b>	<b>- 0,3</b>	<b>+ 2,1</b>	

### 1.13 Werte nach Warengruppen der Ernährungswirtschaft und der Gewerblichen Wirtschaft <sup>\*)</sup>

Nr. der Klassifikation	Warenbenennung	2011	2012	2013	2011	2012	2013
		in 1 000 Euro			Veränderung zum Vorjahr in %		
	<b>Drittländer</b>						
1 - 4 Ernährungswirtschaft .....		23 251 620	23 294 626	22 135 485	+ 18,2	+ 0,2	- 5,0
5 - 8 Gewerbliche Wirtschaft .....		367 660 574	373 364 557	353 143 978	+ 12,2	+ 1,6	- 5,4
7 + 8 Fertigwaren .....		256 816 611	255 922 384	244 902 930	+ 6,7	- 0,3	- 4,3
1 Lebende Tiere .....		20 923	25 497	21 560	+ 4,6	+ 21,9	- 15,4
2 Nahrungsmittel tierischen Ursprungs .....		4 666 986	4 573 796	4 295 734	+ 9,4	- 2,0	- 6,1
3 Nahrungsmittel pflanzlichen Ursprungs .....		13 217 052	13 479 787	13 413 352	+ 16,5	+ 2,0	- 0,5
4 Genussmittel .....		5 346 653	5 215 541	4 404 837	+ 32,4	- 2,5	- 15,5
5 Rohstoffe .....		83 339 446	91 861 634	82 684 670	+ 31,8	+ 10,2	- 10,0
6 Halbwaren .....		27 504 496	25 580 541	25 556 358	+ 15,9	- 7,0	- 0,1
7 Vorerzeugnisse .....		28 260 399	28 162 260	27 073 167	+ 18,7	- 0,3	- 3,9
8 Enderzeugnisse .....		228 556 223	227 760 126	217 829 771	+ 5,4	- 0,3	- 4,4
9 Andere nicht aufgliederbare Warenverkehre .....		5 400 119	4 772 643	5 998 809	+ 16,1	- 11,6	+ 25,7
	<b>Insgesamt ...</b>	<b>396 312 307</b>	<b>401 431 830</b>	<b>381 278 275</b>	<b>+ 12,6</b>	<b>+ 1,3</b>	<b>- 5,0</b>

<sup>\*)</sup> Außenhandelsergebnisse nach EGW-1-Stellern können über Genesis-Online abgerufen werden (Tabellen 51000-0005 jährlich, 51000-0006 monatlich bzw. Zeitreihen 51000BJ310 jährlich, 51000BM310 monatlich); Außenhandelsergebnisse nach EGW-1-Stellern und Ländergruppen



## 1.14 Mengen und Werte nach Warengruppen der Ernährungswirtschaft und der Gewerblichen Wirtschaft <sup>\*)</sup>

### 1.14.1 Ausfuhr

Nr. der Klassifikation	Warenbenennung	2011	2012	2013	2011	2012	2013
		in Tonnen			in 1 000 Euro		
101	Pferde .....	2 686	2 582	2 441	152 944	130 651	160 964
102	Rinder .....	97 618	75 618	73 073	301 631	244 566	214 743
103	Schweine .....	153 027	206 939	191 981	241 184	378 119	341 635
105	Schafe .....	1 443	1 496	638	4 140	5 430	2 015
107	Hausgeflügel .....	468 160	499 801	457 724	511 849	574 954	555 145
109	Andere lebende Tiere .....	640	466	407	25 361	25 353	24 051
201	Milch und Milcherzeugnisse, ausgenommen Butter und Käse .....	4 906 511	4 727 562	4 611 822	4 525 411	4 505 319	5 038 531
202	Butter und andere Fettstoffe aus der Milch, einschl. Milchstreichfette .....	107 560	119 499	141 589	440 863	406 877	537 970
203	Käse .....	1 056 645	1 124 287	1 152 092	3 411 415	3 528 650	3 870 221
204	Fleisch und Fleischwaren .....	3 884 649	3 909 110	3 860 213	8 944 384	9 565 935	9 360 764
206	Fische und Krebstiere, Weichtiere .....	574 809	547 615	555 393	1 819 999	1 793 040	1 844 320
208	Tierische Öle und Fette .....	275 864	284 005	296 835	213 956	235 020	216 513
209	Eier, Eiweiß und Eigelb .....	169 330	166 102	147 702	245 563	213 343	265 334
211	Fischmehl, Fleischmehl und ähnliche Erzeugnisse .....	473 295	526 003	446 403	312 437	382 409	351 548
219	Andere Nahrungsmittel tierischen Ursprungs .....	477 460	485 879	523 980	641 290	681 871	683 307
301	Weizen .....	6 426 631	6 993 095	8 220 705	1 479 243	1 730 005	2 013 745
302	Roggen .....	231 594	214 496	426 154	54 521	54 825	93 957
303	Gerste .....	2 319 105	1 534 748	2 850 839	475 521	348 474	620 107
304	Hafer .....	39 866	36 568	45 798	9 491	9 561	11 220
305	Mais .....	798 890	1 072 518	859 624	221 832	299 344	272 780
308	Sorghum, Hirse und sonstiges Getreide, ausgenommen Reis .....	120 348	141 129	172 736	33 274	40 957	47 592
309	Reis und Reiserzeugnisse .....	101 797	85 288	81 779	84 726	76 692	73 235
310	Getreideerzeugnisse, ausgenommen Reiserzeugnisse .....	1 133 140	1 239 837	1 276 116	533 289	583 099	643 747
315	Backwaren und andere Zubereitungen aus Getreide .....	2 062 522	2 124 830	2 157 322	4 358 810	4 700 819	4 861 912
316	Malz .....	397 756	479 057	489 243	158 230	219 911	226 339
320	Saat- und Pflanzgut, ausgenommen Ölsaaten und sonstige Samen .....	58 147	52 188	44 390	381 137	364 604	365 521
325	Hülsenfrüchte .....	32 495	35 993	36 591	26 794	32 021	33 984
335	Grün- und Raufutter .....	268 983	253 081	347 298	43 789	41 216	44 723
340	Kartoffeln und Kartoffelerzeugnisse .....	2 311 096	2 829 434	2 921 676	887 871	939 238	1 037 323
345	Gemüse und sonstige Küchengewächse, frisch .....	442 297	448 615	450 330	335 386	351 276	365 566
350	Frischobst, ausgenommen Südfrüchte .....	237 651	266 618	227 845	261 559	283 316	284 430
355	Südfrüchte .....	535 771	422 787	458 072	438 565	368 814	409 772
360	Schalen- und Trockenfrüchte .....	139 517	135 859	142 071	670 263	720 914	806 513
370	Gemüsezubereitungen und Gemüsekonserven .....	403 002	406 869	411 649	569 820	578 746	614 973
372	Obstzubereitungen und Obstkonserven .....	260 372	261 147	254 895	475 908	523 397	522 623
375	Obst- und Gemüsesäfte .....	863 219	865 150	852 240	728 584	740 233	723 037
377	Kakao und Kakaoerzeugnisse .....	933 721	921 995	985 742	3 499 952	3 589 974	3 755 999
379	Gewürze .....	33 615	32 382	35 646	177 300	197 589	223 735
381	Zuckerrüben, Zucker und Zuckererzeugnisse .....	1 698 504	1 738 576	1 588 496	1 615 914	1 869 647	1 781 442
383	Ölfrüchte .....	385 538	284 266	233 362	296 894	270 658	258 602
385	Pflanzliche Öle und Fette .....	1 854 681	2 270 898	2 529 253	2 108 846	2 469 782	2 420 777
389	Ölkuchen .....	2 975 810	3 456 439	3 338 061	713 911	1 027 779	1 080 507
393	Kleie, Abfallerzeugnisse zur Viehfütterung und sonstige Futtermittel .....	4 624 153	4 767 782	4 646 349	1 827 989	2 037 059	2 125 776
395	Andere Nahrungsmittel pflanzlichen Ursprungs .....	7 249 928	6 696 911	7 572 183	4 388 499	4 771 730	5 034 030
396	Lebende Pflanzen und Erzeugnisse der Ziergärtnerei .....	428 710	415 679	416 944	737 293	738 438	778 696
401	Hopfen .....	19 820	21 105	21 620	210 972	195 124	200 888
402	Kaffee .....	590 254	621 941	586 509	2 758 091	2 839 527	2 484 953
403	Tee und Mate .....	39 403	37 963	39 189	210 307	222 029	242 657
411	Rohtabak und Tabakerzeugnisse .....	297 659	271 420	245 274	3 914 930	4 032 608	3 578 775
421	Bier .....	1 598 594	1 572 769	1 509 089	994 969	1 067 278	1 029 688
423	Branntwein .....	402 905	359 509	373 207	1 196 258	1 270 872	1 269 044
425	Wein .....	508 479	489 177	487 894	1 071 194	1 082 831	1 101 530
502	Chemiefasern, einschließlich Abfälle, Seidenraupenkokons .....	322 626	304 181	309 118	759 277	688 458	701 959
503	Wolle und andere Tierhaare, roh und bearbeitet, Reißwolle .....	55 566	43 794	34 770	313 008	268 080	192 734
504	Baumwolle, roh oder bearbeitet, Reißbaumwolle, Abfälle .....	43 077	40 780	41 684	78 441	53 629	55 394
505	Flachs, Hanf, Jute, Hartfasern und sonstige pflanzliche Spinnstoffe .....	3 561	4 831	3 762	2 792	3 811	3 376
506	Abfälle von Gespinnstwaren, Lumpen .....	495 252	502 547	487 227	319 998	355 247	387 871
507	Felle zu Pelzwerk, roh .....	202	240	199	20 690	29 964	29 166
508	Felle und Häute, roh .....	175 307	172 284	143 048	293 714	292 370	271 619
511	Rundholz .....	3 123 390	2 909 395	2 777 598	312 653	281 954	269 210
513	Rohkautschuk .....	1 057 037	1 093 070	1 092 116	2 212 821	2 091 958	1 789 646
516	Steinkohle und Steinkohlenbriketts .....	217 589	276 297	246 380	47 219	50 630	48 329
517	Braunkohle und Braunkohlenbriketts .....	1 259 074	1 584 082	1 304 977	120 628	138 867	121 098
518	Erdöl und Erdgas .....	20 698 203	24 238 719	28 813 964	7 099 086	8 886 471	10 644 434
519	Eisenerze .....	66 204	43 065	49 497	4 377	2 911	2 815
520	Eisen- und manganhaltige Abbrände und Schlacken .....	2 811 148	2 339 905	2 427 025	37 053	32 264	37 470
522	Kupfererze .....	54 961	57 074	47 039	21 507	22 533	18 762
523	Bleierze .....	27 282	60 356	14 517	14 800	42 992	8 881
524	Zinkerze .....	1 111	39 533	96 369	690	20 355	48 960
526	Nickelerze .....	299	778	74	622	1 989	81
528	Erze und Metallaschen .....	255 921	220 237	154 475	219 317	193 996	141 913
529	Bauxit und Kryolith .....	26 408	34 945	22 873	13 597	12 516	10 467
530	Speisesalz und Industriesalz .....	2 737 429	2 207 412	2 685 295	176 007	149 773	169 597
532	Steine und Erden .....	41 729 209	36 335 454	30 225 152	1 088 945	1 005 794	929 323
534	Rohstoffe für chemische Erzeugnisse .....	1 869 253	1 680 971	1 609 232	473 854	474 835	454 078
537	Edelsteine, Schmucksteine und Perlen, roh .....	349	880	382	15 351	14 743	12 646
590	Andere Rohstoffe, auch Abfälle .....	9 019 485	8 176 365	7 249 233	1 145 107	1 037 198	988 073
602	Rohseide und Seidengarne, künstliche und synthetische Fäden, .....	399 080	374 431	371 436	1 807 265	1 745 805	1 740 058
603	Garne aus Chemiefasern .....	29 676	27 061	24 192	207 441	187 999	185 182
604	Garne aus Wolle oder anderen Tierhaaren .....	12 297	9 749	8 507	195 807	174 409	149 834
605	Garne aus Baumwolle .....	30 525	24 872	24 656	175 554	136 036	130 181
606	Garne aus Flachs, Hanf, Jute, Hartfasern .....	1 044	1 092	1 052	5 289	5 856	4 978
607	Schnittholz .....	4 641 103	4 225 784	4 196 264	1 729 627	1 595 836	1 628 276
608	Halbstoffe aus zellulosehaltigen Faserstoffen .....	1 228 279	1 293 143	1 403 049	703 797	706 280	772 451
609	Kautschuk, bearbeitet .....	582 849	534 018	507 776	1 829 560	1 864 085	1 717 766
611	Zement .....	7 935 384	7 017 924	6 148 348	546 026	500 898	439 039
612	Mineralische Baustoffe .....	10 090 655	9 525 280	8 960 583	3 098 188	3 006 072	2 932 152
641	Roheisen .....	189 157	182 275	144 715	80 819	78 694	56 979

## 1.14 Mengen und Werte nach Warengruppen der Ernährungswirtschaft und der Gewerblichen Wirtschaft <sup>\*)</sup>

### 1.14.1 Ausfuhr

Nr. der Klassifikation	Warenbenennung	2011	2012	2013	2011	2012	2013
		in Tonnen			in 1 000 Euro		
642	Abfälle und Schrott, aus Eisen oder Stahl .....	9 966 261	9 809 707	8 921 684	4 397 113	4 235 977	3 406 003
643	Ferrolegerierungen .....	196 608	142 507	136 507	438 762	301 322	264 768
644	Eisen oder Stahl in Rohformen, Halbzeug aus Eisen oder Stahl .....	2 262 961	1 871 204	1 906 580	1 489 593	1 280 125	1 205 882
645	Aluminium und Aluminiumlegierungen, einschließlich Abfälle und Schrott .....	1 452 854	1 381 227	1 341 761	2 283 901	1 994 565	1 912 043
646	Kupfer und Kupferlegierungen, einschließlich Abfälle und Schrott .....	803 655	886 775	749 209	3 469 822	3 783 826	2 952 148
647	Nickel und Nickellegierungen, einschließlich Abfälle und Schrott .....	33 214	36 983	34 181	255 324	241 164	189 621
648	Blei und Bleilegerierungen, einschließlich Abfälle und Schrott .....	210 114	186 660	159 355	402 574	341 218	314 030
649	Zinn und Zinnlegierungen, einschließlich Abfälle und Schrott .....	4 011	3 716	3 645	66 206	54 085	55 562
650	Zink und Zinklegierungen, einschließlich Abfälle und Schrott .....	161 911	164 256	134 059	297 782	280 900	212 928
656	Radioaktive Elemente und radioaktive Isotope .....	4 825	6 219	1 427	872 072	1 099 122	728 113
659	Andere unedle Metalle .....	57 760	66 854	65 250	590 888	647 452	530 413
661	Fettsäuren, Paraffin, Vaseline und Wachse .....	629 976	604 615	619 725	1 034 868	1 022 767	997 787
665	Koks und Schmelzkoks, aus Steinkohle oder Braunkohle .....	212 801	308 762	351 776	67 600	87 844	81 677
667	Rückstände der Erdöl- und Steinkohlenteerdestillation .....	2 509 617	2 358 644	2 306 363	872 894	899 023	790 904
669	Mineralölerzeugnisse .....	16 677 315	21 936 518	21 242 155	12 594 884	17 727 070	16 018 740
671	Teer und Teerdestillationserzeugnisse .....	2 622 987	2 775 573	3 332 255	1 893 648	2 333 602	2 674 829
673	Düngemittel .....	8 214 172	8 351 782	8 224 825	2 582 893	2 823 446	2 506 900
679	Chemische Halbwaren .....	9 513 455	9 825 700	9 916 751	5 290 226	5 561 520	5 301 129
683	Gold für gewerbliche Zwecke .....	899	1 154	247	6 539 253	6 861 016	5 128 162
690	Andere Halbwaren .....	392 566	416 761	362 826	8 122 410	8 569 463	7 832 961
701	Gewebe, Gewirke und Gestricke aus Seide, künstlichen oder synth. Fäden .....	93 653	93 699	95 808	923 215	893 637	864 141
702	Gewebe, Gewirke und Gestricke aus Chemiefasern .....	204 738	198 390	201 659	2 108 556	2 033 691	2 019 292
703	Gewebe, Gewirke und Gestricke aus Wolle oder anderen Tierhaaren .....	8 471	7 105	6 124	264 205	239 436	206 142
704	Gewebe, Gewirke und Gestricke aus Baumwolle .....	79 593	74 024	72 061	957 523	875 791	840 452
705	Gewebe, Gewirke und Gestricke aus Flachs, Hanf, Jute, Hartfasern .....	9 496	8 596	7 682	116 167	104 433	99 610
706	Leder .....	55 397	54 301	53 065	671 137	676 192	693 568
707	Pelzfelle, gegerbt oder zugerichtet .....	608	542	675	61 815	69 812	72 319
708	Papier und Pappe .....	12 871 707	12 718 972	12 249 509	9 239 324	8 745 596	8 284 780
709	Sperrholz, Span- und Faserplatten, Furnierblätter .....	3 824 426	3 748 493	3 759 522	2 451 964	2 425 318	2 404 245
711	Glas .....	1 917 445	1 617 004	1 731 650	2 261 027	2 132 589	2 198 189
732	Kunststoffe .....	13 566 543	13 657 960	13 622 230	22 875 246	23 320 110	23 570 070
734	Farben, Lacke und Kitte .....	2 855 687	2 790 030	2 727 990	9 197 142	9 974 172	10 055 127
736	Dextrine, Gelatine und Leime .....	789 898	780 817	763 306	1 785 363	1 868 509	1 911 452
738	Sprengstoffe, Schießbedarf und Zündwaren .....	51 643	52 453	47 484	358 524	358 065	338 625
740	Pharmazeutische Grundstoffe .....	609 193	607 609	604 202	6 619 366	7 145 377	7 176 417
749	Chemische Vorerzeugnisse .....	11 579 196	11 908 685	11 884 112	22 899 416	23 017 121	22 468 502
751	Rohre aus Eisen oder Stahl .....	4 579 003	3 616 909	2 923 422	7 189 760	7 050 029	6 299 755
753	Stäbe und Profile aus Eisen oder Stahl .....	4 087 557	4 040 520	3 925 548	4 332 454	4 162 492	3 862 356
755	Blech aus Eisen oder Stahl .....	13 061 564	13 601 842	12 774 660	12 467 637	12 092 273	10 680 183
757	Draht aus Eisen oder Stahl .....	3 107 181	3 179 075	2 988 375	2 480 950	2 366 568	2 152 225
759	Eisenbahnoberbaumaterial .....	165 213	144 047	124 009	253 220	212 752	218 008
771	Halbzeuge aus Kupfer und Kupferlegierungen .....	990 782	913 661	932 104	7 591 250	6 804 718	6 499 933
772	Halbzeuge aus Aluminium .....	1 887 086	1 824 925	1 864 745	7 113 821	6 670 898	6 627 832
779	Halbzeuge aus anderen unedlen Metallen .....	118 601	116 210	114 692	1 114 782	1 202 675	1 108 539
781	Halbzeuge aus Edelmetallen .....	1 410	1 225	1 298	1 666 234	1 636 425	1 360 822
790	Andere Vorerzeugnisse .....	18 449	18 457	19 544	139 453	150 684	165 181
801	Bekleidung aus Gewirken oder Gestricken aus Seide oder Chemiefasern .....	81 299	80 495	84 165	2 726 106	2 713 370	2 813 731
802	Bekleidung aus Gewirken oder Gestricken aus Wolle oder and. Tierhaaren .....	5 241	5 046	4 467	333 468	330 942	306 837
803	Bekleidung aus Gewirken oder Gestricken aus Baumwolle .....	135 663	130 324	131 920	3 013 682	2 822 098	2 872 632
804	Bekleidung aus Seide oder Chemiefasern, ausg. aus Gewirken, Gestricken .....	64 472	61 988	62 988	2 424 618	2 393 106	2 478 947
805	Bekleidung aus Wolle und Tierhaaren, ausg. aus Gewirken, Gestricken .....	8 089	7 667	6 547	701 105	691 246	621 753
806	Bekleidung aus Baumwolle, ausgenommen aus Gewirken, Gestricken .....	103 451	97 028	97 223	3 303 390	3 216 030	3 239 721
807	Bekleidung aus Flachs, Hanf .....	12 437	9 930	10 139	544 956	484 372	464 091
808	Kopfbedeckungen .....	7 930	7 589	7 893	272 292	256 366	282 463
809	Andere Textilerzeugnisse .....	747 362	733 915	735 956	5 638 368	5 623 426	5 652 163
810	Pelzwaren .....	420	335	324	82 765	85 239	79 570
811	Schuhe .....	139 371	121 591	126 671	3 592 229	3 232 160	3 515 088
812	Lederwaren und Lederbekleidung (ausgenommen Schuhe) .....	67 718	65 411	65 814	1 493 858	1 502 326	1 533 558
813	Papierwaren .....	4 131 640	4 148 808	4 074 751	9 338 186	9 470 118	9 304 842
814	Druckerzeugnisse .....	1 267 707	1 164 754	1 120 539	4 080 547	3 967 169	3 923 351
815	Holzwaren (ohne Möbel) .....	1 500 632	1 402 733	1 354 464	1 818 371	1 789 196	1 755 846
816	Kautschukwaren .....	1 571 696	1 498 074	1 510 508	9 717 823	9 996 976	10 039 745
817	Waren aus Stein .....	151 333	155 104	134 702	596 715	611 667	602 679
818	Keramische Erzeugnisse (ohne Baukeramik) .....	589 466	575 700	578 788	1 956 139	1 949 053	1 942 642
819	Glaswaren .....	1 830 418	1 770 637	1 666 476	2 815 211	2 804 689	2 815 703
820	Werkzeuge, Schneidwaren und Essbestecke aus unedlen Metallen .....	255 852	261 686	228 285	6 347 305	6 658 882	6 677 420
823	Waren aus Kupfer und Kupferlegierungen .....	72 231	66 859	68 095	989 924	951 521	932 898
829	Eisen-, Blech- und Metallwaren .....	6 700 822	6 431 999	6 328 300	30 438 497	30 513 555	30 569 400
831	Waren aus Wachs oder Fetten .....	318 398	322 653	333 889	783 189	784 890	790 088
832	Waren aus Kunststoffen .....	5 749 404	5 651 262	5 541 871	26 886 746	27 055 248	27 381 056
833	Fotochemische Erzeugnisse .....	119 865	117 482	107 687	977 775	1 014 214	992 736
834	Pharmazeutische Erzeugnisse .....	627 803	650 220	671 322	48 475 544	53 408 828	54 204 370
835	Duftstoffe und Körperpflegemittel .....	787 993	804 660	801 373	6 183 708	6 587 632	6 626 209
839	Andere chemische Enderzeugnisse .....	8 380 870	8 179 068	8 485 547	19 731 709	20 223 504	21 206 168
841	Kraftmaschinen (ohne Motoren für Ackerschlepper, Luft- und Straßenfahrz.) .....	288 468	274 227	267 495	7 836 252	7 864 887	7 502 036
842	Pumpen und Kompressoren .....	570 567	570 290	559 487	11 649 240	12 062 470	12 193 231
843	Armaturen .....	281 495	284 413	284 901	8 444 550	8 820 101	9 116 953
844	Lager, Getriebe, Zahnräder und Antriebselemente .....	1 163 780	1 122 938	1 074 799	13 363 991	13 459 924	13 207 774
845	Hebezeuge und Fördermittel .....	1 180 622	1 239 176	1 185 928	9 914 633	10 376 031	10 118 136
846	Landwirtschaftliche Maschinen (einschließlich Ackerschlepper) .....	1 019 990	1 041 537	1 043 990	7 849 796	8 426 301	8 921 668
847	Maschinen für das Textil-, Bekleidungs- und Ledergewerbe .....	247 979	214 651	203 035	4 609 870	4 310 377	4 253 700
848	Maschinen für das Ernährungsgewerbe und die Tabakverarbeitung .....	113 887	107 263	110 346	3 228 544	3 305 632	3 426 423
849	Bergwerks-, Bau- und Baustoffmaschinen .....	1 390 221	1 339 906	1 193 620	9 738 256	9 898 167	8 804 490
850	Guss- und Walzwerkstechnik .....	106 938	91 456	90 916	1 031 965	812 981	932 777
851	Maschinen für die Be- und Verarbeitung von Kautschuk oder Kunststoffen .....	204 904	207 532	192 916	4 558 223	4 581 920	4 629 859
852	Werkzeugmaschinen .....	767 299	758 703	675 431	15 921 021	17 257 517	16 370 863
853	Büromaschinen und automatische Datenverarbeitungsmaschinen .....	383 241	308 593	282 740	19 454 559	18 044 717	17 029 000
854	Maschinen für das Papier- und Druckgewerbe .....	238 980	221 719	204 368	4 950 667	4 796 626	4 440 163

## 1.14 Mengen und Werte nach Warengruppen der Ernährungswirtschaft und der Gewerblichen Wirtschaft <sup>\*)</sup>

### 1.14.1 Ausfuhr

Nr. der Klassifikation	Warenbenennung	2011	2012	2013	2011	2012	2013
		in Tonnen			in 1 000 Euro		
859	Andere Maschinen .....	1 627 211	1 675 011	1 599 454	38 071 868	38 174 243	38 161 302
860	Sportgeräte .....	94 583	89 104	87 898	803 781	769 405	795 320
861	Geräte zur Elektrizitätserzeugung und -verteilung .....	2 770 413	2 847 230	2 645 617	47 064 986	48 105 346	47 594 029
862	Elektrische Lampen und Leuchten .....	183 424	167 849	157 293	4 196 557	4 326 865	4 313 761
863	Nachrichtentechnische Geräte und Einrichtungen .....	126 653	164 766	158 383	10 109 253	11 436 423	11 156 843
864	Rundfunk- und Fernsehgeräte, phono- und videotechnische Geräte .....	184 579	174 090	140 058	6 317 752	6 719 366	6 006 701
865	Elektronische Bauelemente .....	372 141	345 243	267 433	17 400 186	16 219 612	15 919 579
869	Andere elektrotechnische Erzeugnisse .....	1 070 554	983 964	958 105	16 962 691	16 637 958	16 838 477
871	Medizinische Geräte und orthopädische Vorrichtungen .....	187 931	194 044	198 278	17 378 612	18 879 325	19 233 826
872	Mess-, steuerungs- und regelungstechnische Erzeugnisse .....	233 067	226 485	216 155	25 186 068	26 410 693	26 601 513
873	Optische und fotografische Geräte .....	28 702	29 263	28 018	5 920 207	5 532 684	5 729 739
874	Uhren .....	6 434	6 470	6 631	1 443 926	1 576 815	1 727 895
875	Möbel .....	2 046 051	2 002 406	1 922 313	9 229 995	9 292 991	8 996 350
876	Musikinstrumente .....	14 672	14 177	12 589	479 998	492 349	493 525
877	Spielwaren .....	172 430	151 982	136 542	3 802 608	2 877 992	2 214 860
878	Schmuckwaren, Gold- und Silberschmiedewaren .....	673	704	723	1 806 930	1 949 789	1 998 056
881	Schienenfahrzeuge .....	283 222	313 308	310 441	3 415 825	3 897 576	3 426 967
882	Wasserfahrzeuge .....	585 097	896 485	1 728 667	2 838 713	3 883 928	3 378 866
883	Luftfahrzeuge .....	54 743	63 480	63 444	33 073 249	40 784 300	39 906 606
884	Fahrgestelle, Karosserien, Motoren, Teile und Zubehör für Kraftfahrzeuge .....	7 324 739	7 338 653	7 349 603	63 799 606	66 199 915	67 944 676
885	Personenkraftwagen und Wohnmobile .....	7 850 707	7 815 620	7 784 418	111 015 605	114 136 390	111 759 290
886	Busse .....	113 324	108 978	104 180	1 145 579	1 003 226	1 045 090
887	Lastkraftwagen und Spezialfahrzeuge .....	2 267 191	2 319 813	2 218 680	15 546 783	15 970 283	15 655 036
888	Fahrräder .....	37 795	39 523	37 042	582 506	664 655	660 850
889	Andere Fahrzeuge .....	1 112 879	1 067 422	1 006 584	5 702 949	5 531 326	5 415 019
891	Vollständige Fabrikationsanlagen .....	168 360	181 991	152 736	3 288 439	3 322 388	3 049 336
896	Andere Enderzeugnisse .....	530 459	612 442	479 910	13 506 202	13 332 593	12 620 333
901	Rückwaren .....	323 350	327 987	533 309	3 535 472	3 330 545	3 064 953
903	Ersatzlieferungen .....	26 622	34 047	37 732	797 033	843 388	848 473
904	Andere nicht aufgliederbare Warenverkehre .....	6 134 762	5 545 614	11 668 041	13 368 573	12 316 459	25 397 466
<b>Insgesamt ...</b>		<b>378 448 876</b>	<b>377 072 641</b>	<b>378 452 068</b>	<b>1 061 225 291</b>	<b>1 095 766 404</b>	<b>1 093 811 938</b>

\*) Außenhandelsergebnisse nach EGV-3-Stellern können über Genesis-Online abgerufen werden (Tabellen 51000-0005 jährlich, 51000-0006 monatlich bzw. Zeitreihen 51000BJ330 jährlich, 51000BM330 monatlich).

# 1.14 Mengen und Werte nach Warengruppen der Ernährungswirtschaft und der Gewerblichen Wirtschaft \*)

## 1.14.2 Einfuhr

Nr. der Klassi- fika- tion	Warenbenennung	2011	2012	2013	2011	2012	2013
		in Tonnen			in 1 000 Euro		
101	Pferde .....	865	938	812	20 532	21 376	16 708
102	Rinder .....	34 698	26 306	25 081	90 308	77 026	70 738
103	Schweine .....	731 630	766 761	784 054	1 084 744	1 298 021	1 312 531
105	Schafe .....	2 350	2 316	3 082	5 498	5 929	7 587
107	Hausgeflügel .....	143 872	160 545	158 608	241 708	266 417	274 030
109	Andere lebende Tiere .....	918	1 133	1 056	29 126	27 168	28 891
201	Milch und Milcherzeugnisse, ausgenommen Butter und Käse .....	3 247 106	3 211 503	3 032 868	2 192 373	2 123 591	2 242 621
202	Butter und andere Fettstoffe aus der Milch, einschl. Milchstreichfette .....	135 590	135 703	140 453	537 132	441 087	519 044
203	Käse .....	668 798	687 104	699 230	3 029 473	3 081 092	3 260 415
204	Fleisch und Fleischwaren .....	2 434 538	2 418 627	2 321 073	6 849 036	6 997 429	6 632 817
206	Fische und Krebstiere, Weichtiere .....	974 668	943 284	909 938	3 808 748	3 781 372	3 855 432
208	Tierische Öle und Fette .....	117 871	123 296	117 743	90 266	96 395	88 669
209	Eier, Eiweiß und Eigelb .....	497 508	458 833	443 486	639 164	741 647	647 379
211	Fischmehl, Fleischmehl und ähnliche Erzeugnisse .....	304 743	371 387	300 000	220 974	286 647	251 403
219	Andere Nahrungsmittel tierischen Ursprungs .....	374 275	439 217	480 317	800 532	911 653	889 778
301	Weizen .....	4 493 657	3 534 902	3 822 478	1 022 219	840 619	899 382
302	Roggen .....	268 834	366 485	498 538	58 781	80 799	88 112
303	Gerste .....	1 351 787	1 408 888	1 112 882	278 107	327 970	253 492
304	Hafer .....	302 820	282 574	305 831	68 156	68 168	74 963
305	Mais .....	1 945 449	2 215 514	2 133 322	627 273	692 370	680 398
308	Sorghum, Hirse und sonstiges Getreide, ausgenommen Reis .....	203 041	250 285	228 924	57 293	66 768	58 660
309	Reis und Reiserzeugnisse .....	437 431	420 438	419 162	289 562	288 249	299 511
310	Getreideerzeugnisse, ausgenommen Reiserzeugnisse .....	574 240	595 608	588 304	275 349	263 523	273 351
315	Backwaren und andere Zubereitungen aus Getreide .....	1 442 258	1 454 234	1 502 191	2 524 218	2 648 375	2 823 778
316	Malz .....	314 084	278 286	228 139	104 922	107 988	92 146
320	Saat- und Pflanzgut, ausgenommen Ölsaaten und sonstige Samen .....	92 442	72 816	70 047	256 153	253 133	254 321
325	Hülsenfrüchte .....	176 263	118 494	149 250	86 143	74 261	91 072
335	Grün- und Raufutter .....	140 656	169 514	142 715	38 044	44 017	40 035
340	Kartoffeln und Kartoffelerzeugnisse .....	1 116 696	1 294 636	1 486 991	572 477	558 399	735 081
345	Gemüse und sonstige Küchengewächse, frisch .....	3 135 428	3 068 684	3 062 046	3 341 138	3 576 009	3 695 112
350	Frischobst, ausgenommen Südfrüchte .....	2 117 984	2 135 594	2 230 125	2 213 325	2 338 845	2 552 328
355	Südfrüchte .....	2 791 308	2 719 771	2 845 213	1 978 452	2 064 994	2 240 337
360	Schalen- und Trockenfrüchte .....	536 801	503 446	547 986	2 027 835	2 100 834	2 351 540
370	Gemüsezubereitungen und Gemüsekonserven .....	1 809 220	1 815 566	1 789 341	1 880 958	1 919 474	1 900 315
372	Obstzubereitungen und Obstkonserven .....	958 918	947 666	925 309	1 208 231	1 279 222	1 252 906
375	Obst- und Gemüsesäfte .....	1 121 521	1 083 336	995 453	1 384 543	1 404 290	1 203 340
377	Kakao und Kakaoerzeugnisse .....	1 043 508	982 331	972 283	3 238 883	2 955 825	2 920 255
379	Gewürze .....	97 934	96 503	101 662	347 254	386 594	401 537
381	Zuckerrüben, Zucker und Zuckererzeugnisse .....	2 007 388	2 084 990	2 049 199	1 365 445	1 560 546	1 577 426
383	Ölfrüchte .....	7 058 199	8 525 426	9 060 574	3 222 194	4 218 032	4 235 800
385	Pflanzliche Öle und Fette .....	3 385 847	2 876 992	3 182 481	3 719 918	3 036 754	2 894 750
389	Ölkuchen .....	4 383 671	4 754 662	4 170 231	1 209 809	1 558 909	1 521 873
393	Kleie, Abfallerzeugnisse zur Viehfütterung und sonstige Futtermittel .....	3 398 772	3 338 530	2 990 055	1 566 415	1 629 493	1 652 259
395	Andere Nahrungsmittel pflanzlichen Ursprungs .....	4 419 408	4 256 638	2 888 700	2 790 284	2 983 328	3 063 205
396	Lebende Pflanzen und Erzeugnisse der Ziergärtnerei .....	924 682	939 509	846 681	2 460 759	2 434 938	2 307 885
401	Hopfen .....	6 574	5 902	5 130	41 988	34 356	32 504
402	Kaffee .....	1 220 526	1 261 793	1 225 969	4 391 173	4 191 197	3 247 955
403	Tee und Mate .....	60 905	84 869	98 012	172 857	195 653	214 632
411	Rohtabak und Tabakerzeugnisse .....	274 548	267 234	250 442	1 866 113	1 840 185	1 772 695
421	Bier .....	769 415	727 575	630 654	436 461	445 250	427 601
423	Branntwein .....	1 280 128	992 125	1 089 757	2 051 880	1 907 853	2 006 293
425	Wein .....	1 696 743	1 608 793	1 569 478	2 458 474	2 514 267	2 590 397
502	Chemiefasern, einschließlich Abfälle, Seidenraupenkokons .....	431 390	407 479	415 615	798 504	708 256	717 433
503	Wolle und andere Tierhaare, roh und bearbeitet, Reißwolle .....	62 376	53 100	34 309	374 107	338 800	252 929
504	Baumwolle, roh oder bearbeitet, Reißbaumwolle, Abfälle .....	107 516	87 527	104 253	203 170	127 230	128 727
505	Flachs, Hanf, Jute, Hartfasern und sonstige pflanzliche Spinnstoffe .....	28 894	30 217	25 666	16 269	18 361	14 607
506	Abfälle von Gespinnstwaren, Lumpen .....	92 420	110 808	80 024	62 802	77 777	59 948
507	Felle zu Pelzwerk, roh .....	225	226	165	26 013	30 694	33 762
508	Felle und Häute, roh .....	116 200	92 011	93 366	171 989	146 623	177 814
511	Rundholz .....	5 280 416	4 838 510	5 890 385	503 939	468 855	547 739
513	Rohkautschuk .....	1 117 720	1 004 024	992 697	2 967 324	2 376 597	1 994 405
516	Steinkohle und Steinkohlenbriketts .....	43 061 502	43 894 339	50 731 305	4 904 248	4 620 269	4 147 572
517	Braunkohle und Braunkohlenbriketts .....	58 557	33 582	70 745	3 356	2 086	4 290
518	Erdöl und Erdgas .....	179 403 487	186 314 066	189 219 059	83 722 537	97 678 234	93 650 096
519	Eisenerze .....	41 983 880	38 924 906	40 056 494	5 185 364	4 207 238	3 947 150
520	Eisen- und manganhaltige Abbrände und Schlacken .....	675 553	760 721	659 392	36 742	72 845	21 229
522	Kupfererze .....	1 136 103	1 244 278	1 013 432	2 252 963	2 352 098	1 794 675
523	Bleierze .....	205 464	228 444	258 922	430 874	387 450	458 183
524	Zinkerze .....	344 106	324 954	292 037	180 439	148 234	134 140
526	Nickelerze .....	1 142	8 228	1 574	1 770	1 686	2 179
528	Erze und Metallaschen .....	1 609 373	1 510 699	1 423 363	1 472 391	1 448 729	1 176 849
529	Bauxit und Kryolith .....	2 436 626	2 776 158	2 409 152	126 584	153 587	123 982
530	Speisesalz und Industriesalz .....	3 534 072	2 282 423	2 199 869	194 702	131 165	135 310
532	Steine und Erden .....	24 248 086	20 980 939	19 099 255	1 274 189	1 183 297	1 131 859
534	Rohstoffe für chemische Erzeugnisse .....	1 064 509	1 035 357	994 243	459 424	473 450	443 651
537	Edelsteine, Schmucksteine und Perlen, roh .....	1 027	1 135	683	42 294	44 157	45 803
590	Andere Rohstoffe, auch Abfälle .....	7 891 431	7 699 324	8 073 284	1 273 138	1 119 683	1 126 247
602	Rohseide und Seidengarne, künstliche und synthetische Fäden, .....	236 163	210 737	215 279	1 016 123	915 784	912 893
603	Garne aus Chemiefasern .....	47 104	40 703	40 948	248 276	230 596	239 852
604	Garne aus Wolle oder anderen Tierhaaren .....	15 214	13 341	12 491	222 350	213 967	189 489
605	Garne aus Baumwolle .....	64 717	55 749	55 676	270 506	207 490	207 850
606	Garne aus Flachs, Hanf, Jute, Hartfasern .....	3 343	2 820	3 717	9 331	8 562	9 020
607	Schnittholz .....	2 847 881	2 729 168	2 671 995	1 344 611	1 277 226	1 237 058
608	Halbstoffe aus zellulosehaltigen Faserstoffen .....	5 075 487	5 002 392	5 024 706	3 064 331	2 808 573	2 791 644
609	Kautschuk, bearbeitet .....	309 331	250 714	246 122	942 086	805 230	762 797
611	Zement .....	1 343 566	1 346 457	1 324 826	147 719	146 576	151 956
612	Mineralische Baustoffe .....	4 255 965	4 032 543	3 749 708	1 547 317	1 562 728	1 442 231
641	Roheisen .....	846 514	771 910	884 669	333 385	308 942	254 392
642	Abfälle und Schrott, aus Eisen oder Stahl .....	6 674 261	5 792 820	5 586 572	2 549 672	2 150 595	1 748 386

# 1.14 Mengen und Werte nach Warengruppen der Ernährungswirtschaft und der Gewerblichen Wirtschaft \*)

## 1.14.2 Einfuhr

Nr. der Klassifikation	Warenbenennung	2011	2012	2013	2011	2012	2013
		in Tonnen			in 1 000 Euro		
643	Ferrolegierungen .....	1 432 177	1 205 776	1 126 933	2 667 436	1 985 472	1 713 107
644	Eisen oder Stahl in Rohformen, Halbzeug aus Eisen oder Stahl .....	2 589 612	1 924 687	1 663 511	1 781 396	1 410 153	1 157 769
645	Aluminium und Aluminiumlegierungen, einschließlich Abfälle und Schrott .....	3 123 596	3 100 793	3 049 477	5 816 500	5 331 772	5 003 934
646	Kupfer und Kupferlegierungen, einschließlich Abfälle und Schrott .....	1 499 250	1 462 234	1 438 419	8 528 752	7 937 154	7 117 845
647	Nickel und Nickellegierungen, einschließlich Abfälle und Schrott .....	94 141	118 912	82 745	1 485 737	1 405 123	943 441
648	Blei und Bleilegierungen, einschließlich Abfälle und Schrott .....	194 170	174 495	161 053	328 792	278 983	278 050
649	Zinn und Zinnlegierungen, einschließlich Abfälle und Schrott .....	23 169	19 526	20 158	425 897	325 714	338 703
650	Zink und Zinklegierungen, einschließlich Abfälle und Schrott .....	498 122	457 215	453 533	833 614	736 412	708 399
656	Radioaktive Elemente und radioaktive Isotope .....	8 477	6 934	6 275	872 886	1 008 989	789 990
659	Andere unedle Metalle .....	130 837	125 754	122 058	914 104	837 719	697 018
661	Fettsäuren, Paraffin, Vaseline und Wachse .....	847 080	750 748	802 565	889 265	856 771	818 785
665	Koks und Schmelzkoks, aus Steinkohle oder Braunkohle .....	4 238 405	3 169 019	2 765 265	1 334 457	834 165	568 088
667	Rückstände der Erdöl- und Steinkohlenteerdestillation .....	2 041 057	2 146 226	2 343 861	581 910	551 045	482 828
669	Mineralölerzeugnisse .....	39 077 205	35 967 987	40 510 919	27 485 180	28 161 357	29 210 214
671	Teer und Teerdestillationserzeugnisse .....	1 979 846	1 891 122	1 932 208	1 238 215	1 411 818	1 462 575
673	Düngemittel .....	5 444 205	5 039 796	4 844 257	1 482 199	1 461 182	1 351 706
679	Chemische Halbwaren .....	7 942 280	7 465 965	7 876 892	5 628 160	5 724 064	5 685 122
683	Gold für gewerbliche Zwecke .....	2 806	2 711	2 026	4 609 878	4 737 941	4 247 509
690	Andere Halbwaren .....	699 140	1 148 055	1 071 618	9 146 815	8 501 857	8 125 344
701	Gewebe, Gewirke und Gestricke aus Seide, künstlichen oder synth. Fäden .....	100 412	101 017	103 140	768 123	760 388	750 955
702	Gewebe, Gewirke und Gestricke aus Chemiefasern .....	154 728	150 419	145 979	1 092 862	1 063 255	1 027 860
703	Gewebe, Gewirke und Gestricke aus Wolle oder anderen Tierhaaren .....	8 233	6 480	5 977	256 457	215 122	200 624
704	Gewebe, Gewirke und Gestricke aus Baumwolle .....	75 660	71 864	74 563	723 553	665 438	654 977
705	Gewebe, Gewirke und Gestricke aus Flachs, Hanf, Jute, Hartfasern .....	22 606	21 005	17 413	142 732	122 352	106 273
706	Leder .....	43 408	37 425	36 909	702 016	644 285	650 971
707	Pelzfelle, gegerbt oder zugerichtet .....	1 582	1 404	1 350	61 330	59 416	52 200
708	Papier und Pappe .....	10 539 875	10 341 467	9 877 431	7 648 235	7 412 660	7 001 987
709	Sperholz, Span- und Faserplatten, Furnierblätter .....	3 198 290	3 141 442	2 927 247	1 800 480	1 764 196	1 669 818
711	Glas .....	1 592 903	1 419 439	1 320 437	1 520 304	1 384 075	1 347 529
732	Kunststoffe .....	9 272 811	9 275 470	9 213 564	15 545 670	15 564 644	15 371 586
734	Farben, Lacke und Kitt .....	1 181 265	1 103 506	1 138 959	4 892 904	5 095 088	5 322 218
736	Dextrine, Gelatine und Leime .....	601 043	552 001	540 977	1 022 879	1 003 021	997 941
738	Sprengstoffe, Schießbedarf und Zündwaren .....	80 184	81 821	72 514	319 938	352 181	308 228
740	Pharmazeutische Grundstoffe .....	469 278	408 267	420 889	10 221 327	9 739 363	9 429 574
749	Chemische Vorerzeugnisse .....	10 487 998	9 970 379	10 322 233	17 926 575	17 762 132	16 928 470
751	Rohre aus Eisen oder Stahl .....	2 563 814	2 279 141	2 119 315	4 115 546	3 649 902	3 366 088
753	Stäbe und Profile aus Eisen oder Stahl .....	5 024 910	4 422 491	4 096 259	4 813 079	4 145 166	3 612 269
755	Blech aus Eisen oder Stahl .....	14 162 160	13 241 147	12 882 604	12 506 117	11 422 609	10 487 147
757	Draht aus Eisen oder Stahl .....	2 378 828	2 250 394	2 178 002	2 373 552	2 170 601	2 012 649
759	Eisenbahnoberbaumaterial .....	356 387	210 671	213 472	297 534	189 533	188 023
771	Halbzeuge aus Kupfer und Kupferlegierungen .....	330 354	319 402	297 402	2 383 436	2 278 746	2 040 991
772	Halbzeuge aus Aluminium .....	1 650 875	1 528 039	1 449 145	5 377 314	4 918 406	4 581 729
779	Halbzeuge aus anderen unedlen Metallen .....	112 394	103 981	96 846	950 460	854 105	754 802
781	Halbzeuge aus Edelmetallen .....	752	683	562	1 697 163	1 868 985	1 740 199
790	Andere Vorerzeugnisse .....	12 505	9 842	13 726	86 569	70 499	86 058
801	Bekleidung aus Gewirken oder Gestricken aus Seide oder Chemiefasern .....	254 022	219 568	243 410	5 161 013	5 000 644	5 338 810
802	Bekleidung aus Gewirken oder Gestricken aus Wolle oder and. Tierhaaren .....	19 517	14 090	13 944	713 906	691 178	666 296
803	Bekleidung aus Gewirken oder Gestricken aus Baumwolle .....	415 526	367 735	393 356	6 991 504	6 441 345	6 643 779
804	Bekleidung aus Seide oder Chemiefasern, aus Gewirken, Gestricken .....	202 613	179 993	191 213	4 740 426	4 713 908	4 938 996
805	Bekleidung aus Wolle und Tierhaaren, aus Gewirken, Gestricken .....	18 697	15 785	13 281	915 079	848 669	738 093
806	Bekleidung aus Baumwolle, ausgenommen aus Gewirken, Gestricken .....	313 599	273 815	277 922	6 840 949	6 425 023	6 434 840
807	Bekleidung aus Flachs, Hanf .....	42 666	30 234	29 873	1 052 555	886 204	843 468
808	Kopfbedeckungen .....	19 312	17 948	17 631	417 607	402 478	406 842
809	Andere Textilerzeugnisse .....	1 148 098	1 058 528	1 057 283	6 450 463	6 065 504	6 040 294
810	Pelzwaren .....	1 209	1 092	816	86 294	79 162	74 119
811	Schuhe .....	392 099	346 949	357 832	6 775 017	6 727 124	7 010 034
812	Lederwaren und Lederbekleidung (ausgenommen Schuhe) .....	218 803	197 414	202 968	2 871 893	2 878 924	3 020 176
813	Papierwaren .....	1 887 130	1 902 730	1 883 793	3 835 688	4 052 971	4 064 566
814	Druckerzeugnisse .....	550 983	513 876	463 041	1 781 695	1 762 634	1 575 700
815	Holzwaren (ohne Möbel) .....	2 332 579	2 279 957	2 175 123	2 208 722	2 239 428	2 195 223
816	Kautschukwaren .....	2 037 274	1 834 201	1 851 499	10 150 861	9 953 173	9 839 897
817	Waren aus Stein .....	950 403	881 405	812 775	653 219	659 248	603 822
818	Keramische Erzeugnisse (ohne Baukeramik) .....	705 098	700 187	636 573	1 497 826	1 477 399	1 533 840
819	Glaswaren .....	1 189 136	1 162 626	1 148 032	2 345 566	2 353 825	2 361 305
820	Werkzeuge, Schneidwaren und Essbestecke aus unedlen Metallen .....	257 374	237 784	227 277	3 897 234	3 922 585	3 746 901
823	Waren aus Kupfer und Kupferlegierungen .....	33 761	32 778	31 330	440 614	462 247	436 971
829	Eisen-, Blech- und Metallwaren .....	5 965 330	5 842 522	5 596 639	19 815 629	20 079 321	19 464 154
831	Waren aus Wachs oder Fetten .....	296 025	266 304	280 546	597 487	561 858	581 026
832	Waren aus Kunststoffen .....	3 710 253	3 718 730	3 698 643	14 753 652	14 945 750	14 975 144
833	Fotochemische Erzeugnisse .....	70 965	63 876	55 602	699 530	706 747	669 964
834	Pharmazeutische Erzeugnisse .....	320 429	351 304	348 558	32 924 120	32 687 036	31 806 438
835	Duftstoffe und Körperpflegemittel .....	437 687	440 407	474 898	3 669 933	3 892 099	4 219 678
839	Andere chemische Enderzeugnisse .....	5 126 196	5 025 833	4 825 848	11 684 115	11 854 343	11 801 686
841	Kraftmaschinen (ohne Motoren für Ackerschlepper, Luft- und Straßenfahrz.) .....	194 087	208 260	189 685	4 547 359	3 427 815	3 316 648
842	Pumpen und Kompressoren .....	432 304	425 179	439 641	5 489 883	5 703 478	5 828 643
843	Armaturen .....	264 846	264 561	253 532	4 252 725	4 338 479	4 290 533
844	Lager, Getriebe, Zahnräder und Antriebselemente .....	855 817	860 754	853 269	6 903 821	7 090 813	7 020 584
845	Hebezeuge und Fördermittel .....	633 908	672 672	621 964	3 448 651	3 684 967	3 376 128
846	Landwirtschaftliche Maschinen (einschließlich Ackerschlepper) .....	488 549	513 025	496 300	3 034 099	3 337 970	3 244 971
847	Maschinen für das Textil-, Bekleidungs- und Ledergewerbe .....	77 702	66 292	69 602	899 259	833 720	846 247
848	Maschinen für das Ernährungsgewerbe und die Tabakverarbeitung .....	44 675	42 584	44 460	926 534	849 611	867 198
849	Bergwerks-, Bau- und Baustoffmaschinen .....	894 709	839 332	734 708	3 786 188	3 769 673	3 265 859
850	Guss- und Walzwerkstechnik .....	53 199	55 434	51 776	370 884	367 300	315 478
851	Maschinen für die Be- und Verarbeitung von Kautschuk oder Kunststoffen .....	80 207	74 577	65 489	1 050 794	995 009	907 556
852	Werkzeugmaschinen .....	464 921	448 128	410 030	6 117 612	6 184 960	5 739 798
853	Büromaschinen und automatische Datenverarbeitungsanlagen .....	574 320	457 152	420 728	27 476 558	25 941 885	24 128 982
854	Maschinen für das Papier- und Druckgewerbe .....	73 502	73 888	68 462	1 128 054	1 148 611	1 049 720
859	Andere Maschinen .....	1 010 380	983 839	949 205	15 873 219	15 194 385	14 835 979
860	Sportgeräte .....	196 096	190 644	171 299	1 018 280	1 065 652	987 215

# 1.14 Mengen und Werte nach Warengruppen der Ernährungswirtschaft und der Gewerblichen Wirtschaft \*)

## 1.14.2 Einfuhr

Nr. der Klassi- fika- tion	Warenbenennung	2011	2012	2013	2011	2012	2013
		in Tonnen			in 1 000 Euro		
861	Geräte zur Elektrizitätserzeugung und -verteilung .....	2 580 431	2 410 781	2 319 922	30 375 851	29 822 640	29 723 176
862	Elektrische Lampen und Leuchten .....	272 288	256 623	246 150	2 968 451	3 169 323	3 207 889
863	Nachrichtentechnische Geräte und Einrichtungen .....	176 331	224 561	221 787	15 139 626	17 520 868	17 324 664
864	Rundfunk- und Fernsehgeräte, phono- und videotechnische Geräte .....	406 632	410 862	328 098	10 502 362	11 573 072	9 866 997
865	Elektronische Bauelemente .....	821 409	662 589	371 382	24 356 469	19 229 265	17 088 145
869	Andere elektrotechnische Erzeugnisse .....	1 330 570	1 294 814	1 323 627	13 400 172	13 960 163	14 418 845
871	Medizinische Geräte und orthopädische Vorrichtungen .....	191 606	185 217	195 470	10 445 967	11 295 277	11 685 283
872	Mess-, steuerungs- und regelungstechnische Erzeugnisse .....	155 929	147 371	146 079	12 771 918	12 889 052	12 566 793
873	Optische und fotografische Geräte .....	34 973	35 175	33 583	3 511 238	3 384 287	3 161 777
874	Uhren .....	14 733	15 914	14 903	1 715 988	2 056 478	2 062 701
875	Möbel .....	3 277 099	3 143 827	3 093 494	10 015 047	10 044 699	9 856 783
876	Musikinstrumente .....	32 180	29 959	23 981	487 652	515 530	437 719
877	Spielwaren .....	279 788	247 997	237 227	4 218 031	3 648 926	3 200 627
878	Schmuckwaren, Gold- und Silberschmiedewaren .....	1 551	1 404	1 287	1 612 415	1 753 823	1 602 690
881	Schienenfahrzeuge .....	339 591	449 790	352 676	1 558 374	1 704 050	2 230 062
882	Wasserfahrzeuge .....	2 728 740	1 956 103	1 583 048	7 255 239	4 693 473	3 349 787
883	Luftfahrzeuge .....	58 378	60 793	63 708	24 797 115	26 868 068	28 347 360
884	Fahrgestelle, Karosserien, Motoren, Teile und Zubehör für Kraftfahrzeuge .....	5 377 479	5 348 257	5 427 063	43 084 155	43 582 602	42 955 042
885	Personenkraftwagen und Wohnmobile .....	3 077 820	3 074 175	2 878 753	31 420 857	32 659 328	30 574 079
886	Busse .....	54 082	49 561	64 845	553 812	503 840	691 746
887	Lastkraftwagen und Spezialfahrzeuge .....	789 319	735 591	681 054	6 322 442	5 560 811	5 505 399
888	Fahrräder .....	96 762	99 584	90 438	1 319 792	1 466 336	1 348 060
889	Andere Fahrzeuge .....	579 744	575 496	549 706	2 784 744	2 868 841	2 737 190
891	Vollständige Fabrikationsanlagen .....	14 068	4 660	2 849	129 736	43 316	17 945
896	Andere Enderzeugnisse .....	496 635	462 994	446 049	9 096 089	9 003 598	8 983 491
901	Rückwaren .....	634 851	491 824	457 846	5 869 792	5 306 080	5 117 835
903	Ersatzlieferungen .....	5 614	5 122	3 520	66 404	64 284	52 666
904	Andere nicht aufgliederbare Warenverkehre .....	13 990 892	14 999 841	27 017 601	21 495 693	23 356 422	39 552 073
	<b>Insgesamt ...</b>	<b>613 004 471</b>	<b>600 942 388</b>	<b>620 756 036</b>	<b>902 522 833</b>	<b>905 925 476</b>	<b>896 155 449</b>

\*) Außenhandelsergebnisse nach EGV-3-Stellern können über Genesis-Online abgerufen werden (Tabellen 51000-0005 jährlich, 51000-0006 monatlich bzw. Zeitreihen 51000BJ330 jährlich, 51000BM330 monatlich).

# 1.15 Werte nach Abschnitten des Internationalen Warenverzeichnisses für den Außenhandel (SITC-Rev. 4)<sup>\*)</sup>

## 1.15.1 Ausfuhr

Nr. der Klassi- fikation	Warenbenennung	2011	2012	2013	2011	2012	2013
		in Millionen Euro			Veränderung zum Vorjahr in %		
00	Lebende Tiere (ausgen. Fische usw.) .....	1 237	1 359	1 299	+ 18,1	+ 9,9	- 4,5
01	Fleisch und Zubereitungen von Fleisch .....	8 777	9 380	9 226	+ 12,0	+ 6,9	- 1,6
02	Milch und Milcherzeugnisse; Vogeleier .....	8 048	8 125	9 036	+ 10,7	+ 1,0	+ 11,2
03	Fische usw., Zubereitungen davon .....	1 820	1 793	1 844	+ 14,3	- 1,5	+ 2,9
04	Getreide und Getreideerzeugnisse .....	6 432	6 985	7 672	+ 9,4	+ 8,6	+ 9,8
05	Gemüse und Früchte .....	4 303	4 430	4 746	+ 4,1	+ 2,9	+ 7,1
06	Zucker, Zuckerwaren und Honig .....	1 732	2 005	1 922	+ 11,1	+ 15,8	- 4,2
07	Kaffee, Tee, Kakao, Gewürze, Waren daraus .....	6 668	6 870	6 731	+ 18,4	+ 3,0	- 2,0
08	Tierfutter (ausgen. ungemahlene Getreide) .....	2 851	3 431	3 538	+ 7,3	+ 20,4	+ 3,1
09	Verschiedene genießb. Waren und Zubereitungen .....	4 010	4 355	4 611	+ 10,4	+ 8,6	+ 5,9
11	Getränke .....	4 370	4 612	4 625	+ 6,5	+ 5,5	+ 0,3
12	Tabak und Tabakerzeugnisse .....	3 915	4 033	3 579	+ 12,9	+ 3,0	- 11,3
21	Häute, Felle und Pelzfelle, roh .....	314	322	300	+ 18,4	+ 2,5	- 6,6
22	Ölsaaten und ölhaltige Früchte .....	305	274	259	+ 8,7	- 10,0	- 5,5
23	Rohkautschuk (einschl. synth. Kautschuk) .....	2 213	2 092	1 790	+ 37,6	- 5,5	- 14,5
24	Kork und Holz .....	2 347	2 193	2 197	+ 5,9	- 6,6	+ 0,2
25	Papierhalbstoffe und Papierabfälle .....	1 218	1 096	1 094	+ 15,8	- 10,0	- 0,2
26	Spinnstoffe und Spinnstoffabfälle .....	1 949	1 884	1 885	+ 12,4	- 3,3	+ 0,0
27	Düngemittel, roh; mineralische Rohstoffe .....	1 606	1 498	1 396	+ 12,8	- 6,7	- 6,8
28	Erze und Metallabfälle .....	9 902	9 662	7 792	+ 16,5	- 2,4	- 19,4
29	And. Rohstoffe tier. und pflanzl. Ursprungs .....	2 357	2 441	2 541	+ 14,3	+ 3,6	+ 4,1
32	Kohle, Koks und Briquets .....	401	434	412	+ 6,0	+ 8,0	- 5,0
33	Erdöl, Erdölerzeugnisse und verwandte Waren .....	14 360	19 889	17 986	+ 26,3	+ 38,5	- 9,6
34	Gas .....	7 275	9 113	10 908	+ 70,1	+ 25,3	+ 19,7
35	Elektrischer Strom .....	2 916	3 671	3 757	- 4,5	+ 25,9	+ 2,3
41	Tierische Öle und Fette .....	385	423	356	+ 37,7	+ 9,8	- 16,0
42	Pflanzliche Fette und Öle .....	1 329	1 762	1 867	+ 33,5	+ 32,6	+ 6,0
43	Tier. od. pflanzl. Fette und Öle, verarb. Wachse usw. ....	643	587	438	+ 48,1	- 8,8	- 25,4
51	Organische chemische Erzeugnisse .....	23 032	24 012	24 276	+ 10,3	+ 4,3	+ 1,1
52	Anorganische chemische Erzeugnisse .....	8 364	8 518	7 724	+ 13,4	+ 1,8	- 9,3
53	Farbstoffe, Gerbstoffe und Farben .....	8 728	8 920	8 782	+ 7,1	+ 2,2	- 1,5
54	Medizinische und pharmazeutische Erzeugnisse .....	50 818	56 031	56 630	+ 2,0	+ 10,3	+ 1,1
55	Etherische Öle, usw., Putzmittel usw. ....	11 326	11 988	12 177	+ 6,6	+ 5,9	+ 1,6
56	Düngemittel (ausgen. solche d. Gruppe 272) .....	2 539	2 767	2 459	+ 26,8	+ 9,0	- 11,1
57	Kunststoffe in Primärformen .....	22 875	23 320	23 570	+ 8,8	+ 1,9	+ 1,1
58	Kunststoffe in anderen Formen als Primärformen .....	13 968	13 962	13 948	+ 10,7	+ 0,0	- 0,1
59	Andere chemische Erzeugnisse und Waren .....	21 330	21 433	22 365	+ 14,5	+ 0,5	+ 4,4
60	Waren für vollst. Fabrikationsanl. Kap. 69, 70, 72, 73, 76 .....	301	285	343	+ 0,9	- 5,2	+ 20,6
61	Leder, Lederwaren und zugerichtete Pelzfelle .....	882	909	918	+ 14,0	+ 3,0	+ 1,0
62	Andere Kautschukwaren .....	11 395	11 688	11 586	+ 16,4	+ 2,6	- 0,9
63	Kork- und Holzwaren (ausgen. Möbel) .....	4 149	4 080	4 044	+ 3,0	- 1,7	- 0,9
64	Papier und Pappe; Papierhalbstoffwaren usw. ....	18 181	17 822	17 228	+ 4,4	- 2,0	- 3,3
65	Garne, Gewebe, and. fertigg. Spinnstoffzeugn. ....	11 794	11 394	11 241	+ 9,6	- 3,4	- 1,3
66	Waren aus nichtmetall. mineral. Stoffen .....	12 242	11 990	11 882	+ 8,6	- 2,1	- 0,9
67	Eisen und Stahl .....	28 609	27 423	24 616	+ 16,7	- 4,1	- 10,2
68	NE-Metalle .....	24 033	22 569	20 927	+ 26,1	- 6,1	- 7,3
69	Andere Metallwaren .....	34 018	34 475	34 809	+ 13,1	+ 1,3	+ 1,0
70	Waren für vollst. Fabrikationsanl. Kap. 84, 85, 87 .....	2 679	2 782	2 473	- 17,7	+ 3,9	- 11,1
71	Kraftmaschinen und -ausrüstungen .....	39 785	42 197	40 642	+ 10,8	+ 6,1	- 3,7
72	Arbeitsmaschinen für besondere Zwecke .....	48 844	47 884	46 252	+ 19,1	- 2,0	- 3,4
73	Metallbearbeitungsmaschinen .....	12 219	13 484	12 875	+ 28,4	+ 10,4	- 4,5
74	Maschinen, Apparate usw. für verschied. Zwecke .....	75 920	78 522	78 969	+ 13,6	+ 3,4	+ 0,6
75	Büromasch., autom. Datenverarbeitungsmasch. ....	19 877	19 002	17 895	- 2,9	- 4,4	- 5,8
76	Geräte für Nachrichtentechnik usw. ....	17 342	18 691	17 791	+ 2,6	+ 7,8	- 4,8
77	Andere elektr. Maschinen, Apparate, Geräte usw. ....	81 094	80 040	80 379	+ 6,3	- 1,3	+ 0,4
78	Straßenfahrzeuge (einschl. Luftkissenfahrzeuge) .....	177 938	183 026	181 728	+ 15,3	+ 2,9	- 0,7
79	Andere Beförderungsmittel .....	34 756	43 318	41 435	+ 4,3	+ 24,6	- 4,3
80	Waren für vollst. Fabrikationsanl. Kap. 90, 94 .....	105	127	128	- 22,6	+ 21,5	+ 1,1
81	Vorgefertigte Gebäude, sanitäre Anlagen usw. ....	4 796	4 798	4 704	+ 12,4	+ 0,0	- 2,0
82	Möbel und Teile, Bettenausstattungen usw. ....	9 508	9 549	9 258	+ 13,9	+ 0,4	- 3,1
83	Reiseartikel, Handtaschen usw. ....	990	1 001	1 044	+ 19,0	+ 1,1	+ 4,4
84	Bekleidung und Bekleidungszubehör .....	13 982	13 576	13 744	+ 7,1	- 2,9	+ 1,2
85	Schuhe .....	3 592	3 232	3 515	+ 24,2	- 10,0	+ 8,8
87	Andere Meß-, Prüfinstrumente usw. ....	34 373	36 230	36 910	+ 12,7	+ 5,4	+ 1,9
88	Fotografische Apparate usw.; Uhrmacherwaren .....	6 091	5 922	6 253	+ 6,8	- 2,8	+ 5,6
89	Verschiedene bearbeitete Waren .....	35 504	35 360	34 860	+ 5,4	- 0,4	- 1,4
93	Besondere Warenverkehrsvorgänge und versch. Waren .....	21 933	20 804	33 496	+ 4,4	- 5,1	+ 61,0
94	Waren d.Kap.99 f.vollständige Fabrikationsanlagen .....	191	105	86	- 25,6	- 44,8	- 18,7
96	Münzen (oh.Goldmünzen), oh.gesetzl.Zahlungsmittel .....	35	42	32	+ 41,3	+ 18,4	- 24,0
97	Gold zu nichtmonetären Zwecken .....	7 408	7 770	6 011	+ 34,7	+ 4,9	- 22,6
	<b>Insgesamt ...</b>	<b>1 061 225</b>	<b>1 095 766</b>	<b>1 093 812</b>	<b>+ 11,5</b>	<b>+ 3,3</b>	<b>- 0,2</b>

\*) Außenhandelsergebnisse nach SITC-2-Stellern können über Genesis-Online abgerufen werden (Tabellen 51000-0005 jährlich, 51000-0006 monatlich bzw. Zeitreihen 51000BJ420 jährlich, 51000BM420 monatlich).

# 1.15 Werte nach Abschnitten des Internationalen Warenverzeichnisses für den Außenhandel (SITC-Rev. 4) \*)

## 1.15.2 Einfuhr

Nr. der Klassi- fikation	Warenbenennung	2011	2012	2013	2011	2012	2013
		in Millionen Euro			Veränderung zum Vorjahr in %		
00	Lebende Tiere (ausgen. Fische usw.) .....	1 472	1 696	1 710	+ 2,5	+ 15,2	+ 0,9
01	Fleisch und Zubereitungen von Fleisch .....	6 822	6 973	6 612	+ 13,6	+ 2,2	- 5,2
02	Milch und Milcherzeugnisse; Vogeleier .....	6 075	6 037	6 305	+ 7,6	- 0,6	+ 4,4
03	Fische usw., Zubereitungen davon .....	3 809	3 781	3 855	+ 10,2	- 0,7	+ 2,0
04	Getreide und Getreiderzeugnisse .....	4 691	4 781	4 867	+ 22,3	+ 1,9	+ 1,8
05	Gemüse und Früchte .....	14 710	15 360	16 059	+ 3,4	+ 4,4	+ 4,5
06	Zucker, Zuckerwaren und Honig .....	1 580	1 781	1 807	+ 9,8	+ 12,7	+ 1,4
07	Kaffee, Tee, Kakao, Gewürze, Waren daraus .....	8 159	7 738	6 795	+ 27,7	- 5,2	- 12,2
08	Tierfutter (ausgen. ungemahlenes Getreide) .....	2 994	3 490	3 439	+ 8,2	+ 16,5	- 1,5
09	Verschiedene genießb. Waren und Zubereitungen .....	2 326	2 553	2 674	- 9,7	+ 9,7	+ 4,7
11	Getränke .....	4 995	5 141	5 275	+ 9,2	+ 2,9	+ 2,6
12	Tabak und Tabakerzeugnisse .....	1 866	1 840	1 773	+ 20,2	- 1,4	- 3,7
21	Häute, Felle und Pelzfelle, roh .....	199	179	213	+ 22,2	- 10,3	+ 19,1
22	Ölsaaten und ölhaltige Früchte .....	3 256	4 241	4 260	+ 34,0	+ 30,3	+ 0,4
23	Rohkautschuk (einschl. synth. Kautschuk) .....	2 967	2 377	1 994	+ 41,9	- 19,9	- 16,1
24	Kork und Holz .....	2 131	2 027	2 102	+ 8,6	- 4,9	+ 3,7
25	Papierhalbstoffe und Papierabfälle .....	3 840	3 432	3 342	+ 2,8	- 10,6	- 2,6
26	Spinnstoffe und Spinnstoffabfälle .....	1 523	1 349	1 254	+ 30,3	- 11,5	- 7,1
27	Düngemittel, roh; mineralische Rohstoffe .....	1 759	1 652	1 515	+ 10,3	- 6,1	- 8,3
28	Erze und Metallabfälle .....	18 357	16 987	15 173	+ 24,8	- 7,5	- 10,7
29	And. Rohstoffe tier. und pflanzl. Ursprungs .....	4 061	4 184	4 042	+ 10,5	+ 3,0	- 3,4
32	Kohle, Koks und Briquets .....	6 309	5 521	4 782	+ 30,9	- 12,5	- 13,4
33	Erdöl, Erdölerzeugnisse und verwandte Waren .....	78 844	87 866	85 032	+ 29,6	+ 11,4	- 3,2
34	Gas .....	33 985	39 605	39 403	+ 36,1	+ 16,5	- 0,5
35	Elektrischer Strom .....	2 548	2 302	1 814	+ 27,1	- 9,6	- 21,2
41	Tierische Öle und Fette .....	136	139	137	+ 18,4	+ 2,5	- 1,5
42	Pflanzliche Fette und Öle .....	3 296	2 572	2 471	+ 37,5	- 21,9	- 4,0
43	Tier. od. pflanzl. Fette und Öle, verarb. Wachse usw. ....	425	460	537	+ 42,6	+ 8,2	+ 16,9
51	Organische chemische Erzeugnisse .....	23 276	24 553	23 891	+ 12,7	+ 5,5	- 2,7
52	Anorganische chemische Erzeugnisse .....	6 488	6 198	5 563	+ 6,2	- 4,5	- 10,2
53	Farbstoffe, Gerbstoffe und Farben .....	4 161	3 912	3 814	+ 13,2	- 6,0	- 2,5
54	Medizinische und pharmazeutische Erzeugnisse .....	37 027	35 973	34 887	+ 2,9	- 2,8	- 3,0
55	Etherische Öle, usw., Putzmittel usw. ....	6 435	6 811	7 235	+ 6,0	+ 5,8	+ 6,2
56	Düngemittel (ausgen. solche d. Gruppe 272) .....	1 464	1 438	1 331	+ 36,9	- 1,8	- 7,4
57	Kunststoffe in Primärformen .....	15 546	15 565	15 372	+ 14,4	+ 0,1	- 1,2
58	Kunststoffe in anderen Formen als Primärformen .....	6 437	6 380	6 334	+ 14,4	- 0,9	- 0,7
59	Andere chemische Erzeugnisse und Waren .....	13 327	12 925	12 479	+ 16,4	- 3,0	- 3,4
60	Waren für vollst. Fabrikationsanl. Kap. 69, 70, 72, 73, 76 .....	67	1	1	x	- 98,6	- 13,8
61	Leder, Lederwaren und zugerichtete Pelzfelle .....	901	850	850	+ 16,8	- 5,7	+ 0,0
62	Andere Kautschukwaren .....	10 669	10 341	10 163	+ 28,5	- 3,1	- 1,7
63	Kork- und Holzwaren (ausgen. Möbel) .....	3 865	3 857	3 714	+ 12,5	- 0,2	- 3,7
64	Papier und Pappe; Papierhalbstoffwaren usw. ....	11 295	11 264	10 870	+ 4,9	- 0,3	- 3,5
65	Garne, Gewebe, and. fertigg. Spinnstoffzeugn. ....	11 080	10 312	10 219	+ 12,7	- 6,9	- 0,9
66	Waren aus nichtmetall. mineral. Stoffen .....	8 037	7 952	7 773	+ 9,1	- 1,1	- 2,3
67	Eisen und Stahl .....	28 834	25 231	22 744	+ 25,8	- 12,5	- 9,9
68	NE-Metalle .....	27 280	24 310	22 379	+ 19,8	- 10,9	- 7,9
69	Andere Metallwaren .....	22 228	22 502	21 830	+ 17,0	+ 1,2	- 3,0
70	Waren für vollst. Fabrikationsanl. Kap. 84, 85, 87 .....	50	31	14	- 74,6	- 38,2	- 55,4
71	Kraftmaschinen und -ausrüstungen .....	28 552	28 406	27 669	+ 17,4	- 0,5	- 2,6
72	Arbeitsmaschinen für besondere Zwecke .....	16 496	15 603	14 308	+ 25,2	- 5,4	- 8,3
73	Metallbearbeitungsmaschinen .....	4 354	4 527	4 002	+ 43,3	+ 4,0	- 11,6
74	Maschinen, Apparate usw. für verschied. Zwecke .....	33 774	34 591	34 332	+ 18,2	+ 2,4	- 0,7
75	Büromasch., autom. Datenverarbeitungsmasch. ....	27 762	26 809	25 070	- 6,9	- 3,4	- 6,5
76	Geräte für Nachrichtentechnik usw. ....	26 486	29 362	27 388	+ 0,6	+ 10,9	- 6,7
77	Andere elektr. Maschinen, Apparate, Geräte usw. ....	66 422	62 024	60 205	+ 2,2	- 6,6	- 2,9
78	Straßenfahrzeuge (einschl. Luftkissenfahrzeuge) .....	71 174	72 674	70 382	+ 17,4	+ 2,1	- 3,2
79	Andere Beförderungsmittel .....	28 411	26 228	27 043	- 17,0	- 7,7	+ 3,1
80	Waren für vollst. Fabrikationsanl. Kap. 90, 94 .....	11	8	2	- 2,4	- 25,0	- 74,6
81	Vorgefertigte Gebäude, sanitäre Anlagen usw. ....	3 643	3 982	4 051	+ 10,5	+ 9,3	+ 1,7
82	Möbel und Teile, Bettenausrüstungen usw. ....	10 489	10 527	10 342	+ 8,9	+ 0,4	- 1,8
83	Reiseartikel, Handtaschen usw. ....	2 040	2 122	2 265	+ 18,0	+ 4,0	+ 6,7
84	Bekleidung und Bekleidungszubehör .....	28 179	26 649	27 261	+ 12,4	- 5,4	+ 2,3
85	Schuhe .....	6 775	6 727	7 010	+ 17,8	- 0,7	+ 4,2
87	Andere Meß-, Prüfinstrumente usw. ....	18 137	18 414	18 255	+ 14,4	+ 1,5	- 0,9
88	Fotografische Apparate usw.; Uhrmacherwaren .....	4 803	5 291	5 191	+ 11,1	+ 10,2	- 1,9
89	Verschiedene bearbeitete Waren .....	26 995	27 964	27 478	+ 7,0	+ 3,6	- 1,7
93	Besondere Warenverkehrsvorgänge und versch. Waren .....	28 446	29 505	45 350	+ 14,7	+ 3,7	+ 53,7
94	Waren d.Kap.99 f.vollständige Fabrikationsanlagen .....	2	2	1	- 33,7	+ 25,0	- 62,2
96	Münzen (oh.Goldmünzen), oh.gesetzl.Zahlungsmittel .....	478	329	280	+ 82,4	- 31,0	- 15,0
97	Gold zu nichtmonetären Zwecken .....	7 495	7 711	7 567	+ 35,5	+ 2,9	- 1,9
	<b>Insgesamt ...</b>	<b>902 523</b>	<b>905 925</b>	<b>896 155</b>	<b>+ 13,2</b>	<b>+ 0,4</b>	<b>- 1,1</b>

\*) Außenhandelsergebnisse nach SITC-2-Stellern können über Genesis-Online abgerufen werden (Tabellen 51000-0005 jährlich, 51000-0006 monatlich bzw. Zeitreihen 51000BJ420 jährlich, 51000BM420 monatlich).



# 1.16 Werte nach Abschnitten des Internationalen Warenverzeichnisses für den Außenhandel (SITC - Rev. 4)

## und nach Ländergruppen \*)

Jahr 2013

### 1.16.1 Ausfuhr

Nr. der Klassifikation	Warenbenennung	Insgesamt	EU - Länder	EFTA - Länder	NAFTA - Länder	ASEAN - Länder	Andere Länder
		in 1 000 Euro					
00	Lebende Tiere (ausgen. Fische usw.) .....	1 298 553	1 032 582	22 300	100 104	4 332	139 235
01	Fleisch und Zubereitungen von Fleisch .....	9 225 787	7 872 411	185 186	20 279	65 478	1 082 433
02	Milch und Milcherzeugnisse; Vogeleier .....	9 035 921	7 780 667	98 552	62 456	145 141	949 105
03	Fische usw., Zubereitungen davon .....	1 844 320	1 681 553	86 715	12 466	2 925	60 661
04	Getreide und Getreiderzeugnisse .....	7 672 394	5 298 709	377 288	198 914	43 580	1 753 903
05	Gemüse und Früchte .....	4 745 544	4 082 297	199 511	92 663	53 158	317 915
06	Zucker, Zuckerwaren und Honig .....	1 921 524	1 485 985	89 393	72 973	20 415	252 758
07	Kaffee, Tee, Kakao, Gewürze, Waren daraus .....	6 730 687	5 060 673	225 279	557 993	37 372	849 370
08	Tierfutter (ausgen. ungemahlenes Getreide) .....	3 537 864	2 928 428	231 241	54 126	60 650	263 419
09	Verschiedene genießb. Waren und Zubereitungen .....	4 611 022	3 195 215	244 748	123 656	68 790	978 613
11	Getränke .....	4 625 313	3 044 911	320 431	461 665	35 407	762 899
12	Tabak und Tabakerzeugnisse .....	3 578 775	2 266 808	108 893	18 448	44 949	1 139 677
21	Häute, Felle und Pelzfelle, roh .....	300 487	259 180	10	2 714	3 642	34 941
22	Ölsaaten und ölhaltige Früchte .....	259 356	203 342	9 891	956	392	44 775
23	Rohkautschuk (einschl. synth. Kautschuk) .....	1 789 646	1 194 035	24 827	146 580	39 003	385 201
24	Kork und Holz .....	2 196 693	1 478 727	148 797	55 961	38 043	475 165
25	Papierhalbstoffe und Papierabfälle .....	1 094 125	677 805	49 702	5 018	37 581	324 019
26	Spinnstoffe und Spinnstoffabfälle .....	1 885 067	876 280	21 228	123 584	43 423	820 552
27	Düngemittel, roh; mineralische Rohstoffe .....	1 396 225	1 008 297	127 517	34 828	50 056	175 527
28	Erze und Metallabfälle .....	7 791 871	6 006 789	197 189	432 817	22 575	1 132 501
29	And. Rohstoffe tier. und pflanzl. Ursprungs .....	2 540 650	1 744 755	195 089	79 960	31 641	489 205
32	Kohle, Koks und Briketts .....	411 981	366 572	21 498	627	701	22 583
33	Erdöl, Erdölzeugnisse und verwandte Waren .....	17 986 103	12 107 156	2 705 210	142 454	57 764	2 973 519
34	Gas .....	10 907 536	10 293 287	605 087	6 759	-	2 403
35	Elektrischer Strom .....	3 756 819	3 197 318	559 501	-	-	-
41	Tierische Öle und Fette .....	355 627	243 976	7 960	741	8 410	94 540
42	Pflanzliche Fette und Öle .....	1 866 932	1 383 887	78 941	3 737	32 712	367 655
43	Tier. od. pflanzl. Fette und Öle, verarb. Wachse usw. ....	438 030	374 449	9 710	11 726	2 994	39 151
51	Organische chemische Erzeugnisse .....	24 275 985	13 905 467	1 335 278	2 719 211	388 687	5 927 342
52	Anorganische chemische Erzeugnisse .....	7 724 086	3 848 545	238 091	863 343	277 679	2 496 428
53	Farbmittel, Gerbstoffe und Farben .....	8 782 240	5 089 105	450 699	578 402	228 457	2 435 577
54	Medizinische und pharmazeutische Erzeugnisse .....	56 629 597	30 810 508	3 835 501	9 117 481	597 782	12 268 325
55	Etherische Öle, usw., Putzmittel usw. ....	121 769 58	71 127 38	73 121 8	566 329	254 224	3 512 449
56	Düngemittel (ausgen. solche d. Gruppe 272) .....	2 458 615	1 298 727	88 125	101 983	153 563	816 217
57	Kunststoffe in Primärformen .....	23 570 070	15 594 699	759 193	1 228 422	448 635	5 539 121
58	Kunststoffe in anderen Formen als Primärformen .....	13 947 710	9 401 299	949 536	732 462	157 968	2 706 445
59	Andere chemische Erzeugnisse und Waren .....	22 365 484	12 855 402	790 203	1 732 018	623 766	6 364 095
60	Waren für vollst. Fabrikationsanl. Kap. 69, 70, 72, 73, 76 .....	343 480	113 574	788	12 080	28 404	188 634
61	Leder, Lederwaren und zugerichtete Pelzfelle .....	918 153	654 370	25 480	41 585	17 474	179 244
62	Andere Kautschukwaren .....	11 586 085	7 346 414	571 743	987 211	181 071	2 499 646
63	Kork- und Holzwaren (ausgen. Möbel) .....	4 043 696	2 664 430	581 591	139 542	16 222	641 911
64	Papier und Pappe; Papierhalbstoffwaren usw. ....	17 228 447	12 302 669	939 213	745 991	208 703	3 031 871
65	Garne, Gewebe, and. fertigg. Spinnstoffzeugn. ....	11 240 593	7 461 691	650 187	542 858	180 560	2 405 297
66	Waren aus nichtmetall. mineral. Stoffen .....	11 881 675	7 194 626	970 116	921 056	176 249	2 619 628
67	Eisen und Stahl .....	24 616 205	16 576 184	1 375 391	1 845 141	690 476	4 129 013
68	NE-Metalle .....	20 927 267	13 670 663	1 355 301	1 904 928	613 539	3 382 836
69	Andere Metallwaren .....	34 809 422	21 483 905	2 467 918	2 710 862	508 888	7 637 849
70	Waren für vollst. Fabrikationsanl. Kap. 84, 85, 87 .....	2 472 559	296 141	10 232	272 377	171 195	1 722 614
71	Kraftmaschinen und -ausrüstungen .....	40 642 484	20 446 352	1 116 843	6 853 612	913 090	11 312 587
72	Arbeitsmaschinen für besondere Zwecke .....	46 251 597	17 518 010	1 682 793	5 866 283	1 580 856	19 603 655
73	Metallbearbeitungsmaschinen .....	12 875 173	4 521 808	518 378	1 857 016	216 402	5 761 569
74	Maschinen, Apparate usw. für verschied. Zwecke .....	78 969 152	35 809 170	3 277 654	8 179 673	2 592 282	29 110 373
75	Büromasch., autom. Datenverarbeitungsmasch. ....	17 894 721	12 813 281	903 609	720 208	137 726	3 319 897
76	Geräte für Nachrichtentechnik usw. ....	17 791 174	11 758 962	747 238	1 309 875	283 376	3 691 723
77	Andere elektr. Maschinen, Apparate, Geräte usw. ....	80 379 064	40 665 683	3 212 867	8 004 947	3 788 602	24 706 965
78	Straßenfahrzeuge (einschl. Luftkissenfahrzeuge) .....	181 728 353	84 843 473	6 797 743	29 260 646	2 053 095	58 773 396
79	Andere Beförderungsmittel .....	41 435 485	21 883 154	675 672	3 031 783	1 600 881	14 243 995
80	Waren für vollst. Fabrikationsanl. Kap. 90, 94 .....	128 389	14 820	5 394	23 894	6 210	78 071
81	Vorgefertigte Gebäude, sanitäre Anlagen usw. ....	4 704 180	2 937 603	496 224	234 124	54 571	981 658
82	Möbel und Teile, Bettausstattungen usw. ....	9 257 759	6 219 448	1 169 098	423 777	77 554	1 367 882
83	Reiseartikel, Handtaschen usw. ....	1 044 441	673 518	84 857	41 505	16 946	227 615
84	Bekleidung und Bekleidungszubehör .....	13 744 497	10 424 626	1 469 715	211 964	31 503	1 606 689
85	Schuhe .....	3 515 088	2 819 164	229 339	108 312	9 956	348 317
87	Andere Meß-, Prüfinstrumente usw. ....	36 910 170	14 707 025	1 591 543	5 653 679	1 007 340	13 950 583
88	Fotografische Apparate usw.; Uhrmacherwaren .....	6 252 893	3 876 655	489 400	461 740	113 661	1 311 437
89	Verschiedene bearbeitete Waren .....	34 860 114	23 054 546	3 193 213	2 480 820	367 473	5 764 062
93	Besondere Warenverkehrsvorgänge und versch. Waren .....	33 495 921	28 931 467	924 261	790 901	279 166	2 570 126
94	Waren d. Kap. 99 f. vollständige Fabrikationsanlagen .....	85 621	23 878	44	448	2 661	58 590
96	Münzen (oh. Goldmünzen), oh. gesetzl. Zahlungsmittel .....	31 867	15 921	5 814	4 796	135	5 201
97	Gold zu nichtmonetären Zwecken .....	6 010 615	2 326 006	2 841 883	68 336	65 833	708 557
	<b>Insgesamt ...</b>	<b>1 093 811 938</b>	<b>623 111 823</b>	<b>56 511 076</b>	<b>106 175 821</b>	<b>22 073 990</b>	<b>285 939 228</b>

\*) Außenhandelsergebnisse nach SITC-2-Stellern und Ländern können über Genesis-Online abgerufen werden (Tabellen 51000-0007 jährlich, 51000-0008 monatlich bzw. Zeitreihen 51000BJ421 jährlich, 51000BM421 monatlich).

# 1.16 Werte nach Abschnitten des Internationalen Warenverzeichnisses für den Außenhandel (SITC - Rev. 4)

## und nach Ländergruppen \*)

Jahr 2013

### 1.16.2 Einfuhr

Nr. der Klassifikation	Warenbenennung	Insgesamt	EU - Länder	EFTA - Länder	NAFTA - Länder	ASEAN - Länder	Andere Länder
		in 1 000 Euro					
00	Lebende Tiere (ausgen. Fische usw.) .....	1 710 483	1 688 926	9 246	8 925	557	2 829
01	Fleisch und Zubereitungen von Fleisch .....	6 612 422	5 451 447	27 387	68 105	112 054	953 429
02	Milch und Milcherzeugnisse; Vogeleier .....	6 305 015	6 026 539	240 002	3 987	129	34 358
03	Fische usw., Zubereitungen davon .....	3 855 432	1 859 926	495 955	168 032	338 889	992 630
04	Getreide und Getreideerzeugnisse .....	4 867 378	4 420 887	67 637	67 502	50 858	260 494
05	Gemüse und Früchte .....	16 058 709	10 375 468	28 661	744 077	170 844	4 739 659
06	Zucker, Zuckerwaren und Honig .....	1 806 857	1 417 697	45 666	69 515	19 611	254 368
07	Kaffee, Tee, Kakao, Gewürze, Waren daraus .....	6 794 714	2 556 952	480 550	42 666	691 078	3 023 468
08	Tierfutter (ausgen. ungemahlenes Getreide) .....	3 438 506	1 986 916	148 750	45 456	92 371	1 165 013
09	Verschiedene genießb. Waren und Zubereitungen .....	2 674 143	2 021 935	344 515	69 818	80 580	157 295
11	Getränke .....	5 274 670	4 368 152	82 329	439 371	2 703	382 115
12	Tabak und Tabakerzeugnisse .....	1 772 695	1 019 654	31 700	117 488	47 812	556 041
21	Häute, Felle und Pelzfelle, roh .....	212 941	155 867	2 615	32 416	5 626	16 417
22	Ölsaaten und ölhaltige Früchte .....	4 259 912	1 985 914	428	901 782	1 288	1 370 500
23	Rohkautschuk (einschl. synth. Kautschuk) .....	1 994 405	777 993	2 213	149 327	627 073	437 799
24	Kork und Holz .....	2 102 383	1 552 738	64 442	68 471	63 587	353 145
25	Papierhalbstoffe und Papierabfälle .....	3 342 214	2 156 332	133 853	315 094	19 327	717 608
26	Spinnstoffe und Spinnstoffabfälle .....	1 253 656	574 876	35 108	42 092	27 307	574 273
27	Düngemittel, roh; mineralische Rohstoffe .....	1 514 986	878 627	142 882	113 021	2 003	378 453
28	Erze und Metallabfälle .....	15 172 964	6 225 507	644 851	1 750 092	123 480	6 429 034
29	And. Rohstoffe tier. und pflanzl. Ursprungs .....	4 041 697	3 033 171	62 355	69 534	30 257	846 380
32	Kohle, Koks und Briketts .....	4 782 054	1 095 957	45 237	1 135 467	-	2 505 393
33	Erdöl, Erdölzeugnisse und verwandte Waren .....	85 031 665	32 775 000	5 548 798	1 283 686	41 266	45 382 915
34	Gas .....	39 402 929	14 539 452	13 063 220	5 069	-	11 795 188
35	Elektrischer Strom .....	1 814 027	1 649 100	164 927	-	-	-
41	Tierische Öle und Fette .....	136 919	101 937	4 514	906	4 897	24 665
42	Pflanzliche Fette und Öle .....	2 470 699	1 496 895	2 393	22 338	673 483	275 590
43	Tier. od. pflanzl. Fette und Öle, verarb. Wachse usw. ....	537 092	384 058	8 329	23 739	73 965	47 001
51	Organische chemische Erzeugnisse .....	23 890 700	14 178 922	3 041 732	1 495 314	1 632 429	3 542 303
52	Anorganische chemische Erzeugnisse .....	5 563 297	3 352 799	221 703	507 492	29 828	1 451 475
53	Farbstoffe, Gerbstoffe und Farben .....	3 813 723	2 327 032	591 368	254 540	33 860	606 923
54	Medizinische und pharmazeutische Erzeugnisse .....	34 887 050	20 623 325	6 195 413	6 066 051	282 064	1 720 197
55	Etherische Öle, usw., Putzmittel usw. ....	7 235 237	5 484 131	761 286	529 268	36 399	424 153
56	Düngemittel (ausgen. solche d. Gruppe 272) .....	1 331 443	1 115 706	6 336	2 646	6	206 749
57	Kunststoffe in Primärformen .....	15 371 586	12 610 294	680 239	760 090	96 439	1 224 524
58	Kunststoffe in anderen Formen als Primärformen .....	6 334 313	4 403 812	673 219	449 781	35 711	771 790
59	Andere chemische Erzeugnisse und Waren .....	12 479 144	7 886 149	699 980	1 677 045	255 018	1 960 952
60	Waren für vollst. Fabrikationsanl. Kap. 69, 70, 72, 73, 76 .....	828	828	-	-	-	-
61	Leder, Lederwaren und zugerichtete Pelzfelle .....	850 428	472 428	5 395	18 371	29 756	324 478
62	Andere Kautschukwaren .....	10 162 948	7 728 100	127 192	261 475	326 319	1 719 862
63	Kork- und Holzwaren (ausgen. Möbel) .....	3 714 268	2 657 661	187 730	33 053	107 257	728 567
64	Papier und Pappe; Papierhalbstoffwaren usw. ....	10 869 907	9 389 591	712 609	248 722	35 048	483 937
65	Garne, Gewebe, and. fertigg. Spinnstoffzeugn. ....	10 219 431	5 290 056	445 329	283 880	214 015	3 986 151
66	Waren aus nichtmetall. mineral. Stoffen .....	7 772 576	4 861 413	311 561	599 589	138 365	1 861 648
67	Eisen und Stahl .....	22 744 007	18 502 061	835 732	323 187	72 542	3 010 485
68	NE-Metalle .....	22 379 330	12 020 399	2 052 279	776 829	114 224	5 615 599
69	Andere Metallwaren .....	21 829 835	13 686 139	1 493 276	947 649	325 628	5 377 143
70	Waren für vollst. Fabrikationsanl. Kap. 84, 85, 87 .....	13 859	13 858	-	-	-	1
71	Kraftmaschinen und -ausrüstungen .....	27 669 088	17 854 366	1 129 441	4 345 504	345 225	3 994 552
72	Arbeitsmaschinen für besondere Zwecke .....	14 307 825	9 299 891	1 317 164	1 350 333	211 133	2 129 304
73	Metallbearbeitungsmaschinen .....	4 002 051	1 771 787	1 049 519	178 978	21 577	980 190
74	Maschinen, Apparate usw. für verschied. Zwecke .....	34 332 011	22 196 951	2 204 793	2 127 136	461 620	7 341 511
75	Büromasch., autom. Datenverarbeitungsmasch. ....	25 069 721	6 075 681	192 990	1 423 668	3 053 528	14 323 854
76	Geräte für Nachrichtentechnik usw. ....	27 387 952	9 877 258	157 180	1 379 170	2 850 999	13 123 345
77	Andere elektr. Maschinen, Apparate, Geräte usw. ....	60 204 861	28 212 054	2 455 064	4 660 239	4 918 318	19 959 186
78	Straßenfahrzeuge (einschl. Luftkissenfahrzeuge) .....	70 381 830	55 964 230	681 479	5 960 354	503 013	7 272 754
79	Andere Beförderungsmittel .....	27 042 633	20 028 362	617 070	3 022 002	48 631	3 326 568
80	Waren für vollst. Fabrikationsanl. Kap. 90, 94 .....	2 089	2 055	7	-	26	1
81	Vorgefertigte Gebäude, sanitäre Anlagen usw. ....	4 050 882	2 117 564	110 915	60 207	125 849	1 636 347
82	Möbel und Teile, Bettausstattungen usw. ....	10 341 569	7 263 942	342 371	115 136	268 359	2 351 761
83	Reiseartikel, Handtaschen usw. ....	2 264 676	681 067	27 304	17 692	172 552	1 366 061
84	Bekleidung und Bekleidungszubehör .....	27 260 835	6 479 666	108 770	130 311	2 458 838	18 083 250
85	Schuhe .....	7 010 034	2 697 325	32 983	9 692	1 430 516	2 839 518
87	Andere Meß-, Prüfinstrumente usw. ....	18 255 334	7 071 573	1 937 244	3 986 035	1 249 680	4 010 802
88	Fotografische Apparate usw.; Uhrmacherwaren .....	5 190 806	1 169 461	1 431 677	328 784	268 514	1 992 370
89	Verschiedene bearbeitete Waren .....	27 478 003	13 267 765	2 124 590	2 338 544	1 317 504	8 429 600
93	Besondere Warenverkehrsvorgänge und versch. Waren .....	45 350 122	39 134 667	1 189 997	1 699 775	325 695	2 999 988
94	Waren d. Kap. 99 f. vollständige Fabrikationsanlagen .....	753	753	-	-	-	-
96	Münzen (oh. Goldmünzen), oh. gesetzl. Zahlungsmittel .....	279 855	87 775	3 403	118 173	1	70 503
97	Gold zu nichtmonetären Zwecken .....	7 567 042	2 640 348	3 009 044	678 904	64 606	1 174 140
	<b>Insgesamt ...</b>	<b>896 155 449</b>	<b>514 877 172</b>	<b>61 093 941</b>	<b>56 923 594</b>	<b>27 162 137</b>	<b>236 098 605</b>

\*) Außenhandelsergebnisse nach SITC-2-Stellen und Ländern können über Genesis-Online abgerufen werden (Tabellen 51000-0007 jährlich, 51000-0008 monatlich bzw. Zeitreihen 51000BJ421 jährlich, 51000BM421 monatlich).

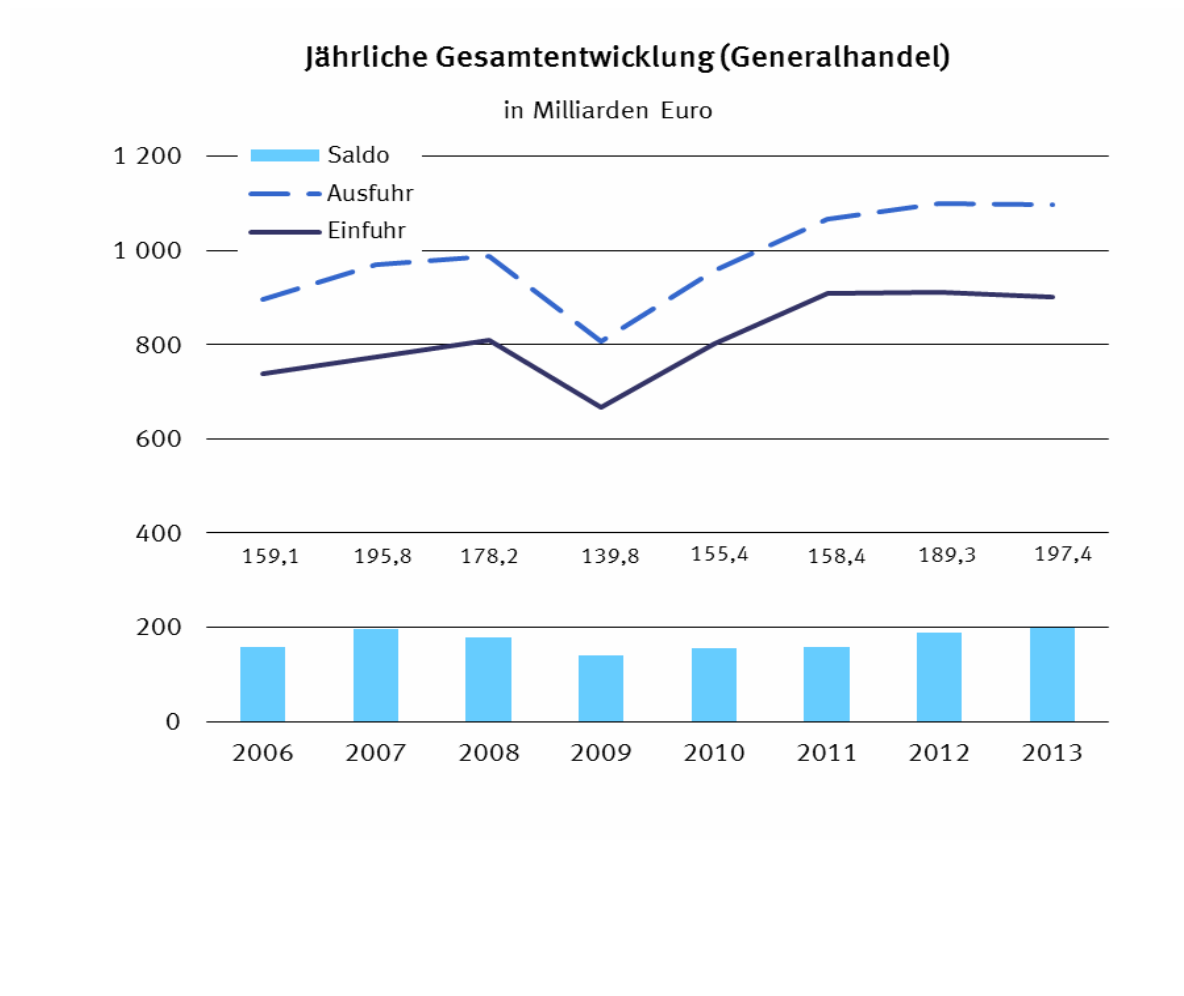

## 2.1 Gesamtentwicklung des Generalhandels ab 1952

Jahr <sup>1)</sup>	Ausfuhr	Einfuhr	Ausfuhr- (+) bzw. Einfuhr- überschuß (-)	Zu- / Abnahme gegenüber Vorjahr	
				Ausfuhr	Einfuhr
	in Millionen Euro			%	
1952 .....	8 710	8 616	+ 94	.	.
1953 .....	9 567	8 428	+ 1 139	+ 9,8	- 2,2
1954 .....	11 394	10 171	+ 1 223	+ 19,1	+ 20,7
1955 .....	13 285	12 789	+ 496	+ 16,6	+ 25,7
1956 .....	15 940	14 631	+ 1 309	+ 20,0	+ 14,4
1957 .....	18 574	16 573	+ 2 001	+ 16,5	+ 13,3
1958 .....	19 187	16 411	+ 2 776	+ 3,3	- 1,0
1959 .....	21 405	18 906	+ 2 499	+ 11,6	+ 15,2
1960 .....	24 979	22 534	+ 2 445	+ 16,7	+ 19,2
1961 .....	26 552	23 358	+ 3 194	+ 6,3	+ 3,7
1962 .....	27 482	25 477	+ 2 005	+ 3,5	+ 9,1
1963 .....	30 229	27 432	+ 2 797	+ 10,0	+ 7,7
1964 .....	33 651	30 739	+ 2 912	+ 11,3	+ 12,1
1965 .....	37 089	36 576	+ 513	+ 10,2	+ 19,0
1966 .....	41 727	37 783	+ 3 944	+ 12,5	+ 3,3
1967 .....	45 032	36 377	+ 8 655	+ 7,9	- 3,7
1968 .....	51 395	42 060	+ 9 335	+ 14,1	+ 15,6
1969 .....	58 581	50 496	+ 8 085	+ 14,0	+ 20,1
1970 .....	64 572	56 765	+ 7 807	+ 10,2	+ 12,4
1971 .....	70 082	61 969	+ 8 113	+ 8,5	+ 9,2
1972 .....	76 754	66 465	+ 10 289	+ 9,5	+ 7,3
1973 .....	91 866	75 117	+ 16 749	+ 19,7	+ 13,0
1974 .....	119 641	95 424	+ 24 217	+ 30,2	+ 27,0
1975 .....	115 616	97 316	+ 18 300	- 3,4	+ 2,0
1976 .....	133 832	117 116	+ 16 716	+ 15,8	+ 20,3
1977 .....	142 397	123 106	+ 19 291	+ 6,4	+ 5,1
1978 .....	148 170	127 621	+ 20 549	+ 4,1	+ 3,7
1979 .....	164 186	152 579	+ 11 607	+ 10,8	+ 19,6
1980 .....	182 761	179 254	+ 3 507	+ 11,3	+ 17,5
1981 .....	207 297	194 041	+ 13 256	+ 13,4	+ 8,2
1982 .....	223 160	197 148	+ 26 012	+ 7,7	+ 1,6
1983 .....	225 373	203 789	+ 21 584	+ 1,0	+ 3,4
1984 .....	254 666	227 640	+ 27 026	+ 13,0	+ 11,7
1985 .....	280 371	242 966	+ 37 405	+ 10,1	+ 6,7
1986 .....	274 226	216 788	+ 57 438	- 2,2	- 10,8
1987 .....	274 292	214 270	+ 60 022	+ 0,0	- 1,2
1988 .....	295 853	229 761	+ 66 092	+ 7,9	+ 7,2
1989 .....	334 003	265 248	+ 68 755	+ 12,9	+ 15,4
1990 .....	334 645	287 257	+ 47 388	+ 0,2	+ 8,3
1991 .....	346 273	335 711	+ 10 562	+ 3,5	+ 16,9
1992 .....	348 811	331 109	+ 17 702	+ 0,7	- 1,4
1993 .....	326 163	294 495	+ 31 668	- 6,5	- 11,1
1994 .....	358 251	319 686	+ 38 565	+ 9,8	+ 8,6
1995 .....	387 999	344 659	+ 43 340	+ 8,3	+ 7,8
1996 .....	407 904	357 274	+ 50 630	+ 5,1	+ 3,7
1997 .....	459 497	400 637	+ 58 860	+ 12,6	+ 12,1
1998 .....	493 074	427 063	+ 66 011	+ 7,3	+ 6,6
1999 .....	514 282	450 982	+ 63 300	+ 4,3	+ 5,6
2000 .....	603 306	542 872	+ 60 434	+ 17,3	+ 20,4
2001 .....	643 283	546 402	+ 96 881	+ 6,6	+ 0,7
2002 .....	656 007	522 227	+ 133 780	+ 2,0	- 4,4
2003 .....	668 449	537 840	+ 130 609	+ 1,9	+ 3,0
2004 .....	735 207	579 726	+ 155 481	+ 10,0	+ 7,8
2005 .....	789 822	631 473	+ 158 349	+ 7,4	+ 8,9
2006 .....	896 625	737 538	+ 159 087	+ 13,5	+ 16,8
2007 .....	969 222	773 398	+ 195 824	+ 8,1	+ 4,9
2008 .....	988 385	810 187	+ 178 198	+ 2,0	+ 4,8
2009 .....	807 150	667 391	+ 139 759	- 18,3	- 17,6
2010 .....	956 818	801 442	+ 155 376	+ 18,5	+ 20,1
2011 .....	1 066 452	908 034	+ 158 418	+ 11,5	+ 13,3
2012 .....	1 100 638	911 384	+ 189 254	+ 3,2	+ 0,4
2013 .....	1 098 783	901 345	+ 197 438	- 0,2	- 1,1

1) 1959 bis 1989: Gebietsstand bis zum 3. Oktober 1990

## 2 Generalhandel

### 2.2 Entwicklung der Werte im Generalhandel nach Warengruppen der Ernährungswirtschaft und der Gewerblichen Wirtschaft in Millionen Euro

Jahr	Insgesamt <sup>1)</sup>	Ernährungswirtschaft					Gewerbliche Wirtschaft					
		Zusammen	Lebende Tiere	Nahrungsmittel		Genussmittel	Zusammen	Rohstoffe	Halbwaren	Fertigwaren		
				tierischen Ursprungs	pflanzl.					Zusammen	Vor- erzeugnisse	End- erzeugnisse
Ausfuhr												
2005	789 822	37 349	811	12 696	17 166	6 676	736 896	8 445	37 989	690 462	100 393	590 069
2006	896 625	40 932	792	13 895	19 072	7 172	836 046	9 031	50 085	776 931	116 834	660 097
2007	969 222	46 305	837	16 025	21 442	8 001	901 866	9 266	54 458	838 142	123 632	714 510
2008	988 385	52 396	849	17 817	24 826	8 904	919 794	9 746	58 695	851 353	126 228	725 125
2009	807 150	49 883	975	16 648	23 529	8 730	742 097	7 560	41 086	693 451	95 218	598 233
2010	956 818	54 053	1 047	18 352	25 099	9 554	886 440	10 563	53 243	822 634	115 172	707 462
2011	1 066 452	60 603	1 237	20 601	27 852	10 913	988 147	14 808	63 965	909 374	127 540	781 833
2012	1 100 638	63 987	1 359	21 463	30 241	10 924	1 020 159	16 172	70 175	933 812	126 539	807 273
2013	1 098 783	65 444	1 299	22 222	31 805	10 119	1 004 027	17 381	62 884	923 762	122 590	801 172
Einfuhr												
2005	631 473	47 455	803	12 795	27 249	6 608	562 779	63 521	48 312	450 947	66 980	383 967
2006	737 538	51 933	1 020	13 977	29 725	7 211	656 849	79 219	63 149	514 481	79 421	435 060
2007	773 398	57 294	1 034	15 477	33 023	7 761	686 854	76 119	66 890	543 845	91 315	452 531
2008	810 187	62 121	1 283	16 262	36 191	8 385	721 770	99 178	74 385	548 207	91 813	456 394
2009	667 391	59 229	1 448	15 260	33 999	8 522	585 265	66 914	48 884	469 467	67 314	402 153
2010	801 442	63 614	1 436	16 558	36 294	9 325	714 024	81 353	72 712	559 960	84 238	475 722
2011	908 034	71 622	1 472	18 286	40 426	11 438	808 980	106 708	87 511	614 761	99 679	515 082
2012	911 384	73 457	1 696	18 663	42 089	11 009	809 199	118 326	83 864	607 009	95 649	511 360
2013	901 345	73 068	1 710	18 601	42 614	10 142	783 553	112 285	80 656	590 612	91 248	499 364

1) Rückwaren und Ersatzlieferungen sind in der Gesamtein- bzw. -ausfuhr enthalten.

### Verkehrszweige Intra Ausfuhr Jahr 2013

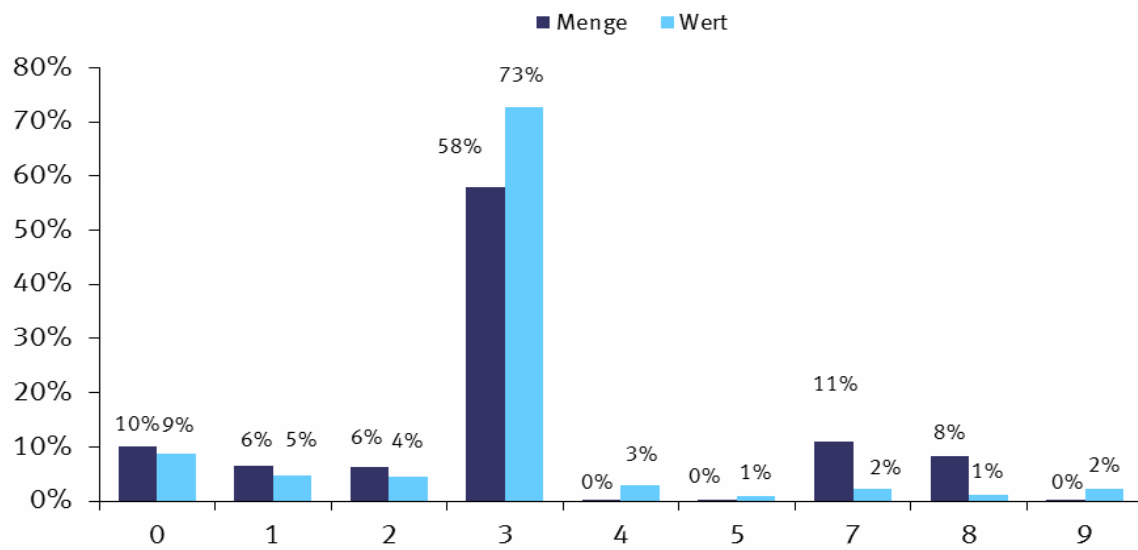

0 = Nicht ermittelt  
 1 = Seeverkehr  
 2 = Eisenbahnverkehr  
 3 = Straßenverkehr  
 4 = Luftverkehr  
 5 = Postverkehr  
 7 = Rohrleitungen  
 8 = Binnenschifffahrt  
 9 = Eigenantrieb

## Verkehrszweige Intra Einfuhr Jahr 2013

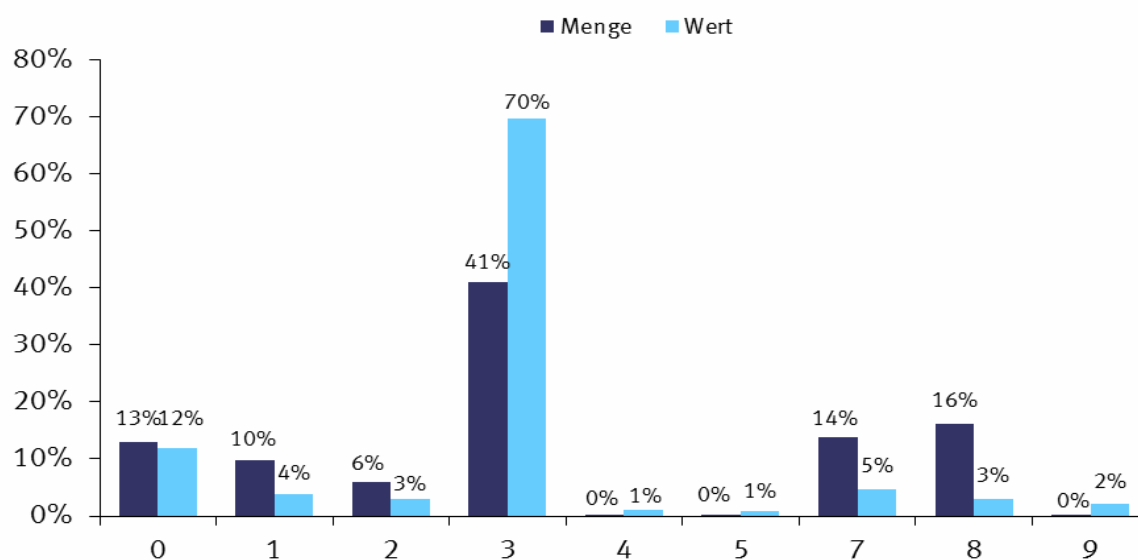

0 = Nicht ermittelt  
 1 = Seeverkehr  
 2 = Eisenbahnverkehr  
 3 = Straßenverkehr  
 4 = Luftverkehr  
 5 = Postverkehr  
 7 = Rohrleitungen  
 8 = Binnenschifffahrt  
 9 = Eigenantrieb

## Verkehrszweige Extra Ausfuhr Jahr 2013

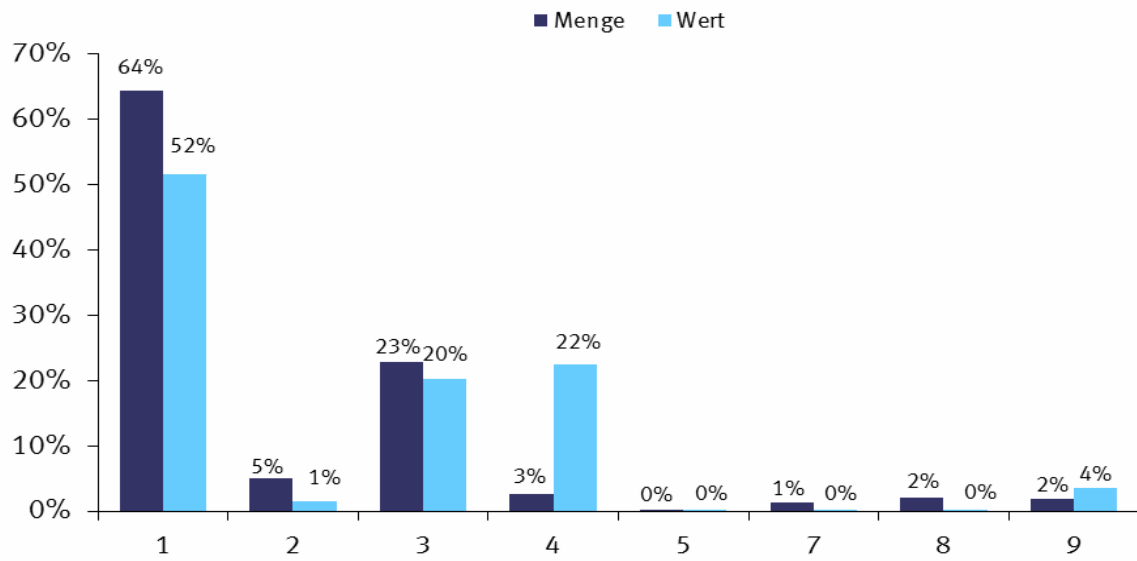

1 = Seeverkehr  
 2 = Eisenbahnverkehr  
 3 = Straßenverkehr  
 4 = Luftverkehr  
 5 = Postverkehr  
 7 = Rohrleitungen  
 8 = Binnenschifffahrt  
 9 = Eigenantrieb



### Verkehrszweige Extra Einfuhr Jahr 2013

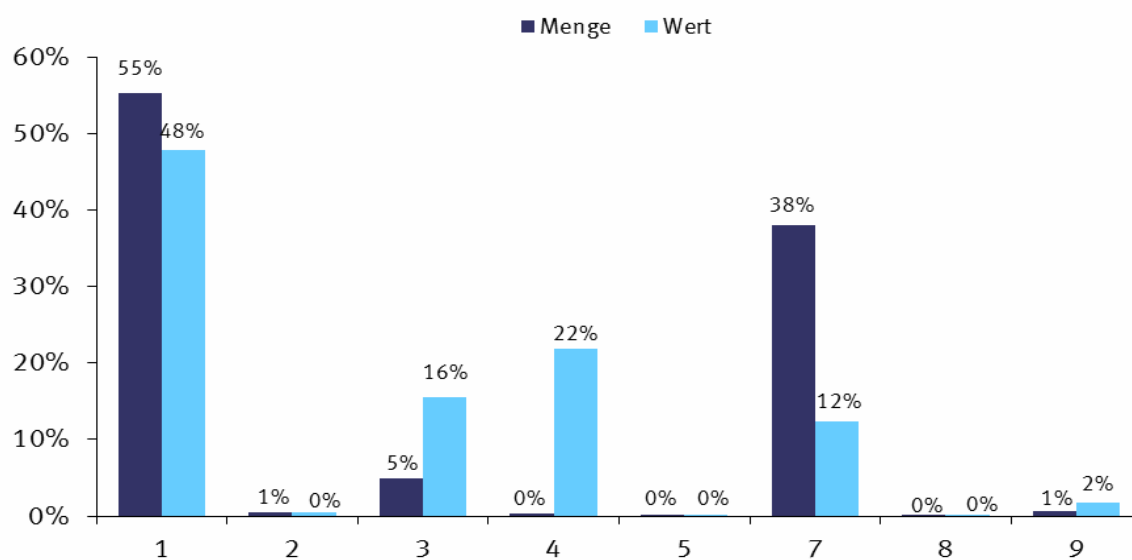

1 = Seeverkehr  
 2 = Eisenbahnverkehr  
 3 = Straßenverkehr  
 4 = Luftverkehr  
 5 = Postverkehr  
 7 = Rohrleitungen  
 8 = Binnenschifffahrt  
 9 = Eigenantrieb

## 2.3 Mengen und Werte nach Verkehrszweigen Jahr 2013

### 2.3.1 Intrahandel

Verkehrszweige	Intrahandel			
	Ausfuhr		Einfuhr	
	in Tonnen	in 1 000 Euro	in Tonnen	in 1 000 Euro
Seeverkehr .....	18 397 980	28 827 192	38 722 213	22 606 962
Eisenbahnverkehr .....	18 094 479	27 745 069	23 199 411	16 752 890
Strassenverkehr .....	166 838 378	453 044 198	160 888 464	403 343 637
Luftverkehr .....	249 428	17 963 374	95 244	6 658 180
Post .....	157 399	5 112 090	153 453	4 615 307
Rohrleitungen .....	31 409 541	13 440 519	54 657 946	26 752 342
Binnenschifffahrt .....	23 785 239	7 568 673	63 639 551	17 342 144
Eigenantrieb .....	484 480	14 310 343	117 541	11 724 298
Nicht ermittelt .....	28 732 488	54 259 712	51 173 082	68 542 563

## 2.3 Mengen und Werte nach Verkehrszweigen Jahr 2013

### 2.3.2 Extrahandel

Verkehrszweige	Extrahandel			
	Ausfuhr		Einfuhr	
	in Tonnen	in 1 000 Euro	in Tonnen	in 1 000 Euro
Seeverkehr .....	58 315 769	246 077 177	126 322 651	154 765 189
Eisenbahnverkehr .....	4 568 503	7 005 772	1 167 311	1 495 658
Strassenverkehr .....	20 784 641	96 954 304	11 294 098	50 170 568
Luftverkehr .....	2 339 308	106 918 902	876 237	70 706 734
Post .....	1 213	239 445	2 035	126 525
Rohrleitungen .....	1 167 367	1 136 113	86 904 450	39 923 475
Binnenschifffahrt .....	1 821 522	1 192 323	276 814	276 788
Eigenantrieb .....	1 690 206	16 987 766	1 506 338	5 542 186

## 2.4 Mengen und Werte nach Verkehrszweigen und Erdteilen Jahr 2013

### 2.4.1 Intrahandel

#### 2.4.1.1 in Tonnen

Verkehrszweige	Ausfuhr					
	Insgesamt	Europa	Afrika	Amerika	Asien	Australien und Ozeanien
Seeverkehr .....	18 397 980	18 397 980	-	-	-	-
Eisenbahnverkehr .....	18 094 479	18 094 479	-	-	-	-
Strassenverkehr .....	166 838 378	166 838 378	-	-	-	-
Luftverkehr .....	249 428	249 428	-	-	-	-
Post .....	157 399	157 399	-	-	-	-
Rohrleitungen .....	31 409 541	31 409 541	-	-	-	-
Binnenschifffahrt .....	23 785 239	23 785 239	-	-	-	-
Eigenantrieb .....	484 480	484 480	-	-	-	-
Nicht ermittelt .....	28 732 488	28 732 488	-	-	-	-

## 2.4 Mengen und Werte nach Verkehrszweigen und Erdteilen Jahr 2013

### 2.4.1 Intrahandel

#### 2.4.1.2 in 1 000 Euro

Verkehrszweige	Ausfuhr					
	Insgesamt	Europa	Afrika	Amerika	Asien	Australien und Ozeanien
Seeverkehr .....	28 827 192	28 827 192	-	-	-	-
Eisenbahnverkehr .....	27 745 069	27 745 069	-	-	-	-
Strassenverkehr .....	453 044 198	453 044 198	-	-	-	-
Luftverkehr .....	17 963 374	17 963 374	-	-	-	-
Post .....	5 112 090	5 112 090	-	-	-	-
Rohrleitungen .....	13 440 519	13 440 519	-	-	-	-
Binnenschifffahrt .....	7 568 673	7 568 673	-	-	-	-
Eigenantrieb .....	14 310 343	14 310 343	-	-	-	-
Nicht ermittelt .....	54 259 712	54 259 712	-	-	-	-

## 2.4 Mengen und Werte nach Verkehrszweigen und Erdteilen Jahr 2013

### 2.4.1 Intrahandel

#### 2.4.1.3 in Tonnen

Verkehrszweige	Einfuhr					
	Insgesamt	Europa	Afrika	Amerika	Asien	Australien und Ozeanien
Seeverkehr .....	38 722 213	35 880 435	123 981	1 706 128	372 304	639 366
Eisenbahnverkehr .....	23 199 411	18 268 794	1 227 591	3 142 454	56 503	504 070
Strassenverkehr .....	160 888 464	152 230 367	1 018 795	4 700 486	2 806 085	132 732
Luftverkehr .....	95 244	82 195	43	7 954	5 048	4
Post .....	153 453	145 344	170	1 144	6 675	120
Rohrleitungen .....	54 657 946	53 626 188	-	-	1 031 758	-
Binnenschifffahrt .....	63 639 551	29 292 442	3 267 771	28 359 072	478 596	2 241 670
Eigenantrieb .....	117 541	117 414	-	61	65	-
Nicht ermittelt .....	51 173 082	43 437 881	175 430	6 290 481	1 139 332	129 959

## 2.4 Mengen und Werte nach Verkehrszweigen und Erdteilen Jahr 2013

### 2.4.1 Intrahandel

#### 2.4.1.4 in 1 000 Euro

Verkehrszweige	Einfuhr					
	Insgesamt	Europa	Afrika	Amerika	Asien	Australien und Ozeanien
Seeverkehr .....	22 606 962	20 892 862	136 964	515 676	962 248	99 210
Eisenbahnverkehr .....	16 752 890	15 530 785	183 546	789 344	63 374	185 841
Strassenverkehr .....	403 343 637	359 990 475	1 443 773	12 624 907	29 035 107	249 368
Luftverkehr .....	6 658 180	5 291 687	609	1 007 468	357 026	1 390
Post .....	4 615 307	3 943 794	3 304	134 212	499 228	34 768
Rohrleitungen .....	26 752 342	26 220 206	-	-	532 133	-
Binnenschifffahrt .....	17 342 144	12 966 538	472 781	3 272 475	297 295	333 054
Eigenantrieb .....	11 724 298	11 721 563	-	1 990	746	-
Nicht ermittelt .....	68 542 563	64 503 804	92 242	1 803 754	2 074 043	68 725

## 2.4 Mengen und Werte nach Verkehrszweigen und Erdteilen Jahr 2013

### 2.4.2 Extrahandel

#### 2.4.2.1 in Tonnen

Verkehrszweige	Ausfuhr					
	Insgesamt	Europa	Afrika	Amerika	Asien	Australien und Ozeanien
Seeverkehr .....	58 315 769	6 618 368	7 419 692	15 335 953	25 877 804	1 077 527
Eisenbahnverkehr .....	4 568 503	4 452 590	-	-	99 514	-
Strassenverkehr .....	20 784 641	20 248 789	-	1	531 138	-
Luftverkehr .....	2 339 308	49 920	87 081	413 657	735 497	35 070
Post .....	1 213	637	66	154	342	15
Rohrleitungen .....	1 167 367	1 167 367	-	-	-	-
Binnenschifffahrt .....	1 821 522	1 821 504	-	-	-	-
Eigenantrieb .....	1 690 206	283 663	206 341	536 692	433 215	230 294

## 2.4 Mengen und Werte nach Verkehrszweigen und Erdteilen Jahr 2013

### 2.4.2 Extrahandel

#### 2.4.2.2 in 1 000 Euro

Verkehrszweige	Ausfuhr					
	Insgesamt	Europa	Afrika	Amerika	Asien	Australien und Ozeanien
Seeverkehr .....	246 077 177	17 387 150	17 606 338	89 537 475	113 010 785	7 228 893
Eisenbahnverkehr .....	7 005 772	6 000 095	-	-	993 133	-
Strassenverkehr .....	96 954 304	92 995 147	-	22	3 907 499	-
Luftverkehr .....	106 918 902	7 136 823	4 571 309	37 388 957	54 560 219	2 373 140
Post .....	239 445	52 232	2 585	41 365	82 954	60 301
Rohrleitungen .....	1 136 113	1 136 113	-	-	-	-
Binnenschifffahrt .....	1 192 323	1 192 185	-	-	-	-
Eigenantrieb .....	16 987 766	3 275 293	226 949	4 754 271	8 373 862	357 371

## 2.4 Mengen und Werte nach Verkehrszweigen und Erdteilen Jahr 2013

### 2.4.2 Extrahandel

#### 2.4.2.3 in Tonnen

Verkehrszweige	Einfuhr					
	Insgesamt	Europa	Afrika	Amerika	Asien	Australien und Ozeanien
Seeverkehr .....	126 322 651	39 565 712	24 817 192	31 950 018	27 335 314	2 654 414
Eisenbahnverkehr .....	1 167 311	1 117 784	2	847	48 495	183
Strassenverkehr .....	11 294 098	11 147 031	2 268	16 204	128 489	105
Luftverkehr .....	876 237	31 943	52 473	265 669	521 680	4 473
Post .....	2 035	449	20	657	735	173
Rohrleitungen .....	86 904 450	82 922 155	1 047 103	-	2 935 193	-
Binnenschifffahrt .....	276 814	275 407	-	13	1 394	-
Eigenantrieb .....	1 506 338	18 853	2 925	65 780	1 418 777	3

## 2.4 Mengen und Werte nach Verkehrszweigen und Erdteilen Jahr 2013

### 2.4.2 Extrahandel

#### 2.4.2.4 in 1 000 Euro

Verkehrszweige	Einfuhr					
	Insgesamt	Europa	Afrika	Amerika	Asien	Australien und Ozeanien
Seeverkehr .....	154 765 189	21 550 314	17 593 694	32 035 357	81 971 443	1 614 356
Eisenbahnverkehr .....	1 495 658	1 380 743	8	1 796	112 533	575
Strassenverkehr .....	50 170 568	47 427 470	128 000	1 300 839	1 312 174	2 088
Luftverkehr .....	70 706 734	5 368 470	2 098 715	20 488 455	41 927 474	823 621
Post .....	126 525	59 046	665	24 078	41 219	1 515
Rohrleitungen .....	39 923 475	37 342 225	691 369	-	1 889 881	-
Binnenschifffahrt .....	276 788	273 370	-	224	3 193	-
Eigenantrieb .....	5 542 186	362 363	718	2 631 096	2 547 606	401

## 2.5 Mengen und Werte nach Verkehrszweigen und Warengruppen der Ernährungswirtschaft und der Gewerblichen Wirtschaft Jahr 2013

### 2.5.1 Intrahandel

#### 2.5.1.1 in Tonnen

Verkehrszweige	Ausfuhr				
	Insgesamt	Lebende Tiere 1	Nahrungsmittel		Genussmittel 4
			tierischen Ursprungs 2	pflanzlichen Ursprungs 3	
Seeverkehr .....	18 397 980	501	164 250	2 378 375	87 528
Eisenbahnverkehr ..	18 094 479	158	45 154	256 815	55 850
Strassenverkehr .....	166 838 378	631 405	9 045 320	22 655 763	1 920 060
Luftverkehr .....	249 428	8	996	35 493	26
Post .....	157 399	-	2 221	6 487	453
Rohrleitungen .....	31 409 541	-	-	3 645 536	-
Binnenschifffahrt ...	23 785 239	-	22 759	2 787 032	-
Eigenantrieb .....	484 480	-	-	-	-
Nicht ermittelt .....	28 732 488	65 374	584 101	2 059 895	247 409

## 2.5 Mengen und Werte nach Verkehrszweigen und Warengruppen der Ernährungswirtschaft und der Gewerblichen Wirtschaft Jahr 2013

### 2.5.1 Intrahandel

#### 2.5.1.2 in 1 000 Euro

Verkehrszweige	Ausfuhr				
	Insgesamt	Lebende Tiere 1	Nahrungsmittel		Genussmittel 4
			tierischen Ursprungs 2	pflanzlichen Ursprungs 3	
Seeverkehr .....	28 827 192	1 186	162 956	809 397	138 510
Eisenbahnverkehr ..	27 745 069	215	135 235	149 175	51 859
Strassenverkehr .....	453 044 198	900 722	17 094 536	20 176 764	5 859 622
Luftverkehr .....	17 963 374	1 005	8 608	31 414	768
Post .....	5 112 090	-	8 116	39 462	3 104
Rohrleitungen .....	13 440 519	-	-	11 280	-
Binnenschifffahrt ...	7 568 673	-	31 538	919 896	-
Eigenantrieb .....	14 310 343	-	-	-	-
Nicht ermittelt .....	54 259 712	126 346	1 278 402	1 582 548	307 312

## 2.5 Mengen und Werte nach Verkehrszweigen und Warengruppen der Ernährungswirtschaft und der Gewerblichen Wirtschaft Jahr 2013

### 2.5.1 Intrahandel

#### 2.5.1.3 in Tonnen

Verkehrszweige	Einfuhr				
	Insgesamt	Lebende Tiere 1	Nahrungsmittel		Genussmittel 4
			tierischen Ursprungs 2	pflanzlichen Ursprungs 3	
Seeverkehr .....	38 722 213	25	101 816	2 095 339	231 612
Eisenbahnverkehr ..	23 199 411	-	67 211	1 661 726	113 092
Strassenverkehr .....	160 888 464	869 897	6 461 806	29 273 872	2 447 823
Luftverkehr .....	95 244	7	554	14 332	47
Post .....	153 453	19	241	14 174	34
Rohrleitungen .....	54 657 946	-	-	1 001	-
Binnenschifffahrt ...	63 639 551	-	9 328	5 462 422	210 614
Eigenantrieb .....	117 541	-	-	-	-
Nicht ermittelt .....	51 173 082	100 708	773 444	2 549 373	175 917

## 2.5 Mengen und Werte nach Verkehrszweigen und Warengruppen der Ernährungswirtschaft und der Gewerblichen Wirtschaft Jahr 2013

### 2.5.1 Intrahandel

#### 2.5.1.4 in 1 000 Euro

Verkehrszweige	Einfuhr				
	Insgesamt	Lebende Tiere 1	Nahrungsmittel		Genussmittel 4
			tierischen Ursprungs 2	pflanzlichen Ursprungs 3	
Seeverkehr .....	22 606 962	53	207 556	996 855	218 334
Eisenbahnverkehr ..	16 752 890	2	27 183	537 089	92 286
Strassenverkehr .....	403 343 637	1 485 896	13 130 924	27 577 284	5 267 996
Luftverkehr .....	6 658 180	325	6 822	8 007	185
Post .....	4 615 307	1 813	2 338	24 077	835
Rohrleitungen .....	26 752 342	-	-	1 002	-
Binnenschifffahrt ...	17 342 144	-	13 055	2 149 407	167 641
Eigenantrieb .....	11 724 298	-	-	-	-
Nicht ermittelt .....	68 542 563	200 015	1 402 226	2 079 431	353 116

## 2.5 Mengen und Werte nach Verkehrszweigen und Warengruppen der Ernährungswirtschaft und der Gewerblichen Wirtschaft Jahr 2013

### 2.5.1 Intrahandel

#### 2.5.1.1 in Tonnen

Verkehrszweige	Ausfuhr				
	Rohstoffe 5	Halbwaren 6	Vor- erzeugnisse 7	End- erzeugnisse 8	Andere nicht aufgliederbare Warenverkehre 9
Seeverkehr .....	2 271 622	7 709 217	3 657 171	2 054 248	75 071
Eisenbahnverkehr ...	2 368 046	7 663 887	5 583 163	1 901 618	219 789
Strassenverkehr .....	23 423 470	32 057 976	40 394 407	36 500 805	209 173
Luftverkehr .....	257	37 566	68 388	105 571	1 123
Post .....	1 822	11 938	11 849	121 083	1 546
Rohrleitungen .....	27 508 878	255 128	-	-	-
Binnenschifffahrt ....	9 642 604	9 834 143	1 212 658	284 419	1 625
Eigenantrieb .....	-	-	-	484 480	-
Nicht ermittelt .....	5 840 668	3 285 883	1 868 234	3 156 450	11 624 474

## 2.5 Mengen und Werte nach Verkehrszweigen und Warengruppen der Ernährungswirtschaft und der Gewerblichen Wirtschaft Jahr 2013

### 2.5.1 Intrahandel

#### 2.5.1.2 in 1 000 Euro

Verkehrszweige	Ausfuhr				
	Rohstoffe 5	Halbwaren 6	Vor- erzeugnisse 7	End- erzeugnisse 8	Andere nicht aufgliederbare Warenverkehre 9
Seeverkehr .....	268 234	2 986 165	3 085 432	21 294 439	80 873
Eisenbahnverkehr ...	377 267	4 220 450	5 218 275	17 520 989	71 602
Strassenverkehr .....	3 400 922	22 812 709	62 259 180	318 791 120	1 748 624
Luftverkehr .....	2 357	1 046 160	485 439	16 206 685	180 938
Post .....	2 105	31 532	78 262	4 875 875	73 633
Rohrleitungen .....	9 999 145	3 430 094	-	-	-
Binnenschifffahrt ....	151 375	5 328 324	818 410	317 875	1 256
Eigenantrieb .....	-	-	-	14 310 343	-
Nicht ermittelt .....	408 513	2 300 576	3 469 080	19 691 053	25 095 881

## 2.5 Mengen und Werte nach Verkehrszweigen und Warengruppen der Ernährungswirtschaft und der Gewerblichen Wirtschaft Jahr 2013

### 2.5.1 Intrahandel

#### 2.5.1.3 in Tonnen

Verkehrszweige	Einfuhr				
	Rohstoffe 5	Halbwaren 6	Vor- erzeugnisse 7	End- erzeugnisse 8	Andere nicht aufgliederbare Warenverkehre 9
Seeverkehr .....	17 884 294	14 549 689	2 979 386	830 823	49 230
Eisenbahnverkehr ...	9 526 294	6 618 372	4 323 697	869 808	19 211
Strassenverkehr .....	24 244 285	25 447 629	39 222 552	32 708 505	212 096
Luftverkehr .....	1 411	13 290	8 006	56 242	1 355
Post .....	3 996	6 380	20 660	106 201	1 748
Rohrleitungen .....	49 732 742	4 924 203	-	-	-
Binnenschifffahrt ....	39 315 581	15 820 134	2 032 687	767 992	20 794
Eigenantrieb .....	-	-	-	117 541	-
Nicht ermittelt .....	10 230 379	3 733 773	3 783 559	2 800 691	27 025 237

## 2.5 Mengen und Werte nach Verkehrszweigen und Warengruppen der Ernährungswirtschaft und der Gewerblichen Wirtschaft Jahr 2013

### 2.5.1 Intrahandel

#### 2.5.1.4 in 1 000 Euro

Verkehrszweige	Einfuhr				
	Rohstoffe 5	Halbwaren 6	Vor- erzeugnisse 7	End- erzeugnisse 8	Andere nicht aufgliederbare Warenverkehre 9
Seeverkehr .....	4 468 559	9 388 659	2 125 825	5 167 659	33 463
Eisenbahnverkehr ...	975 879	3 948 724	3 046 381	8 115 499	9 847
Strassenverkehr .....	4 452 499	28 023 200	57 512 287	264 491 902	1 401 650
Luftverkehr .....	3 532	180 056	122 027	6 200 794	136 433
Post .....	3 690	121 876	84 348	4 298 546	77 783
Rohrleitungen .....	21 484 496	5 266 844	-	-	-
Binnenschifffahrt ....	3 801 856	9 282 336	1 323 682	594 787	9 379
Eigenantrieb .....	-	-	-	11 724 298	-
Nicht ermittelt .....	830 250	3 687 927	4 860 207	15 518 437	39 610 956

## 2.5 Mengen und Werte nach Verkehrszweigen und Warengruppen der Ernährungswirtschaft und der Gewerblichen Wirtschaft Jahr 2013

### 2.5.2 Extrahandel

#### 2.5.2.1 in Tonnen

Verkehrszweige	Ausfuhr				
	Insgesamt	Lebende Tiere 1	Nahrungsmittel		Genussmittel 4
			tierischen Ursprungs 2	pflanzlichen Ursprungs 3	
Seeverkehr .....	58 315 769	13 718	1 351 814	8 580 963	751 408
Eisenbahnverkehr ..	4 568 503	-	1 436	125 996	5 072
Strassenverkehr .....	20 784 641	12 222	528 124	1 543 002	217 844
Luftverkehr .....	2 339 308	2 879	6 476	53 890	5 252
Post .....	1 213	-	42	52	0
Rohrleitungen .....	1 167 367	-	-	-	-
Binnenschifffahrt ...	1 821 522	-	111	22 447	14
Eigenantrieb .....	1 690 206	-	-	-	-

## 2.5 Mengen und Werte nach Verkehrszweigen und Warengruppen der Ernährungswirtschaft und der Gewerblichen Wirtschaft Jahr 2013

### 2.5.2 Extrahandel

#### 2.5.2.2 in 1 000 Euro

Verkehrszweige	Ausfuhr				
	Insgesamt	Lebende Tiere 1	Nahrungsmittel		Genussmittel 4
			tierischen Ursprungs 2	pflanzlichen Ursprungs 3	
Seeverkehr .....	246 077 177	45 455	2 228 243	5 083 624	2 885 951
Eisenbahnverkehr ..	7 005 772	-	5 215	72 412	16 118
Strassenverkehr .....	96 954 304	72 946	1 207 246	2 650 012	780 091
Luftverkehr .....	106 918 902	150 676	61 071	270 585	75 687
Post .....	239 445	-	41	2 027	44
Rohrleitungen .....	1 136 113	-	-	-	-
Binnenschifffahrt ...	1 192 323	-	535	6 086	9
Eigenantrieb .....	16 987 766	-	-	-	-

## 2.5 Mengen und Werte nach Verkehrszweigen und Warengruppen der Ernährungswirtschaft und der Gewerblichen Wirtschaft Jahr 2013

### 2.5.2 Extrahandel

#### 2.5.2.3 in Tonnen

Verkehrszweige	Einfuhr				
	Insgesamt	Lebende Tiere 1	Nahrungsmittel		Genussmittel 4
			tierischen Ursprungs 2	pflanzlichen Ursprungs 3	
Seeverkehr .....	126 322 651	223	935 432	9 397 538	1 547 922
Eisenbahnverkehr ..	1 167 311	-	319	22 612	8 665
Strassenverkehr .....	11 294 098	1 306	153 729	708 662	87 078
Luftverkehr .....	876 237	507	11 349	48 146	1 474
Post .....	2 035	-	32	17	7
Rohrleitungen .....	86 904 450	-	-	2 782	-
Binnenschifffahrt ...	276 814	-	-	20 473	-
Eigenantrieb .....	1 506 338	-	-	-	-

## 2.5 Mengen und Werte nach Verkehrszweigen und Warengruppen der Ernährungswirtschaft und der Gewerblichen Wirtschaft Jahr 2013

### 2.5.2 Extrahandel

#### 2.5.2.4 in 1 000 Euro

Verkehrszweige	Einfuhr				
	Insgesamt	Lebende Tiere 1	Nahrungsmittel		Genussmittel 4
			tierischen Ursprungs 2	pflanzlichen Ursprungs 3	
Seeverkehr .....	154 765 189	2 377	3 136 781	7 080 398	3 675 326
Eisenbahnverkehr ..	1 495 658	-	1 286	18 879	6 824
Strassenverkehr .....	50 170 568	6 228	522 006	1 872 626	319 458
Luftverkehr .....	70 706 734	13 761	151 167	262 105	39 364
Post .....	126 525	1	49	386	265
Rohrleitungen .....	39 923 475	-	-	12	-
Binnenschifffahrt ...	276 788	-	-	6 708	-
Eigenantrieb .....	5 542 186	-	-	-	-

## 2.5 Mengen und Werte nach Verkehrszweigen und Warengruppen der Ernährungswirtschaft und der Gewerblichen Wirtschaft Jahr 2013

### 2.5.2 Extrahandel

#### 2.5.2.1 in Tonnen

Verkehrszweige	Ausfuhr				
	Rohstoffe 5	Halbwaren 6	Vor- erzeugnisse 7	End- erzeugnisse 8	Andere nicht aufgliederbare Warenverkehre 9
Seeverkehr .....	3 505 536	12 626 398	15 003 301	16 426 635	55 997
Eisenbahnverkehr ...	473 067	2 301 156	1 247 824	413 717	235
Strassenverkehr .....	3 439 935	3 270 079	4 307 372	7 425 608	40 455
Luftverkehr .....	6 885	1 031 873	169 021	1 053 247	9 787
Post .....	111	32	111	860	5
Rohrleitungen .....	1 167 367	-	-	-	-
Binnenschifffahrt ....	233 450	1 523 761	34 081	7 650	9
Eigenantrieb .....	-	-	-	1 690 206	-

## 2.5 Mengen und Werte nach Verkehrszweigen und Warengruppen der Ernährungswirtschaft und der Gewerblichen Wirtschaft Jahr 2013

### 2.5.2 Extrahandel

#### 2.5.2.2 in 1 000 Euro

Verkehrszweige	Ausfuhr				
	Rohstoffe 5	Halbwaren 6	Vor- erzeugnisse 7	End- erzeugnisse 8	Andere nicht aufgliederbare Warenverkehre 9
Seeverkehr .....	1 642 688	9 232 395	28 868 247	195 647 139	443 436
Eisenbahnverkehr ...	39 166	1 602 147	1 264 020	4 005 814	880
Strassenverkehr .....	477 761	4 623 758	10 446 012	76 258 725	437 752
Luftverkehr .....	31 131	3 626 383	6 559 876	94 969 477	1 174 015
Post .....	536	178	5 907	227 818	2 895
Rohrleitungen .....	576 612	559 501	-	-	-
Binnenschifffahrt ....	2 703	1 083 937	31 864	66 968	220
Eigenantrieb .....	-	-	-	16 987 766	-

## 2.5 Mengen und Werte nach Verkehrszweigen und Warengruppen der Ernährungswirtschaft und der Gewerblichen Wirtschaft Jahr 2013

### 2.5.2 Extrahandel

#### 2.5.2.3 in Tonnen

Verkehrszweige	Einfuhr				
	Rohstoffe 5	Halbwaren 6	Vor- erzeugnisse 7	End- erzeugnisse 8	Andere nicht aufgliederbare Warenverkehre 9
Seeverkehr .....	84 888 332	15 012 805	3 824 855	10 653 692	61 852
Eisenbahnverkehr ...	53 023	647 906	232 351	193 663	8 771
Strassenverkehr .....	2 870 915	1 504 000	3 160 029	2 740 719	67 660
Luftverkehr .....	9 310	105 894	59 261	628 961	11 336
Post .....	836	56	79	970	40
Rohrleitungen .....	85 359 793	1 541 876	-	-	-
Binnenschifffahrt ....	32 202	188 147	31 020	4 960	12
Eigenantrieb .....	-	-	-	1 506 338	-

## 2.5 Mengen und Werte nach Verkehrszweigen und Warengruppen der Ernährungswirtschaft und der Gewerblichen Wirtschaft Jahr 2013

### 2.5.2 Extrahandel

#### 2.5.2.4 in 1 000 Euro

Verkehrszweige	Einfuhr				
	Rohstoffe 5	Halbwaren 6	Vor- erzeugnisse 7	End- erzeugnisse 8	Andere nicht aufgliederbare Warenverkehre 9
Seeverkehr .....	36 901 364	12 342 571	9 678 086	81 314 776	633 511
Eisenbahnverkehr ...	3 651	323 718	416 933	692 868	31 500
Strassenverkehr .....	312 407	3 203 549	8 762 351	34 072 822	1 099 120
Luftverkehr .....	304 397	3 460 680	3 298 636	61 505 736	1 670 887
Post .....	404	597	1 355	113 921	9 548
Rohrleitungen .....	38 739 050	1 184 413	-	-	-
Binnenschifffahrt ....	3 112	240 729	15 853	10 103	283
Eigenantrieb .....	-	-	-	5 542 186	-



## Bundesländer Ausfuhr Jahr 2013

in Milliarden Euro

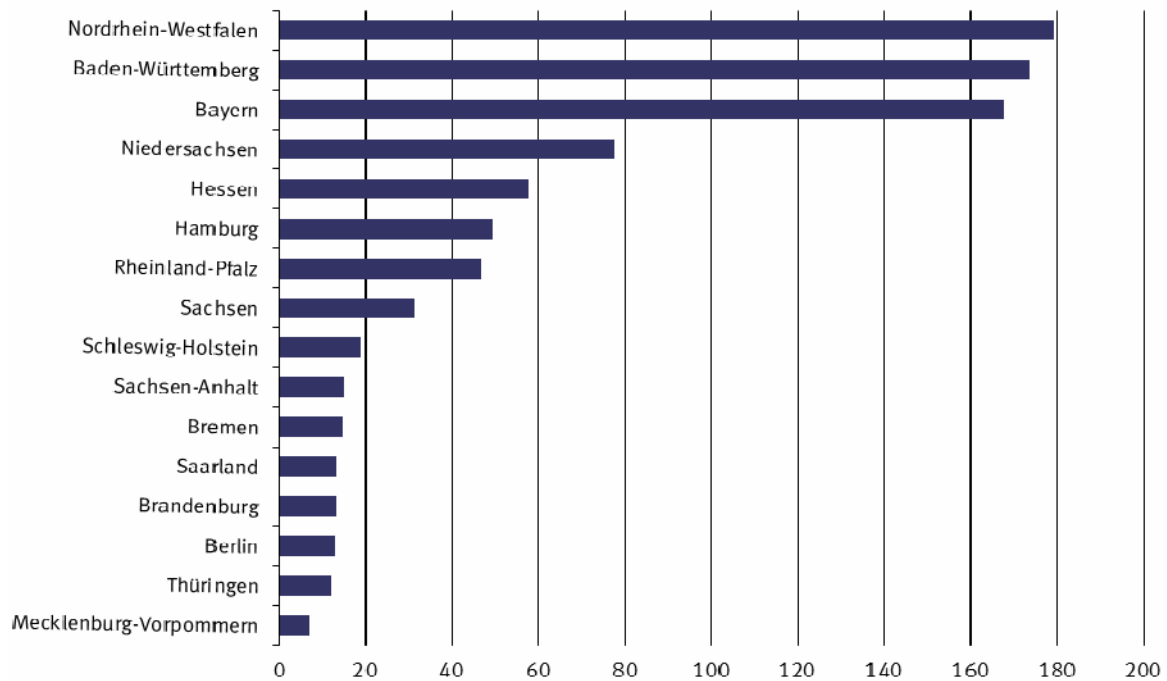

## Bundesländer Einfuhr Jahr 2013

in Milliarden Euro

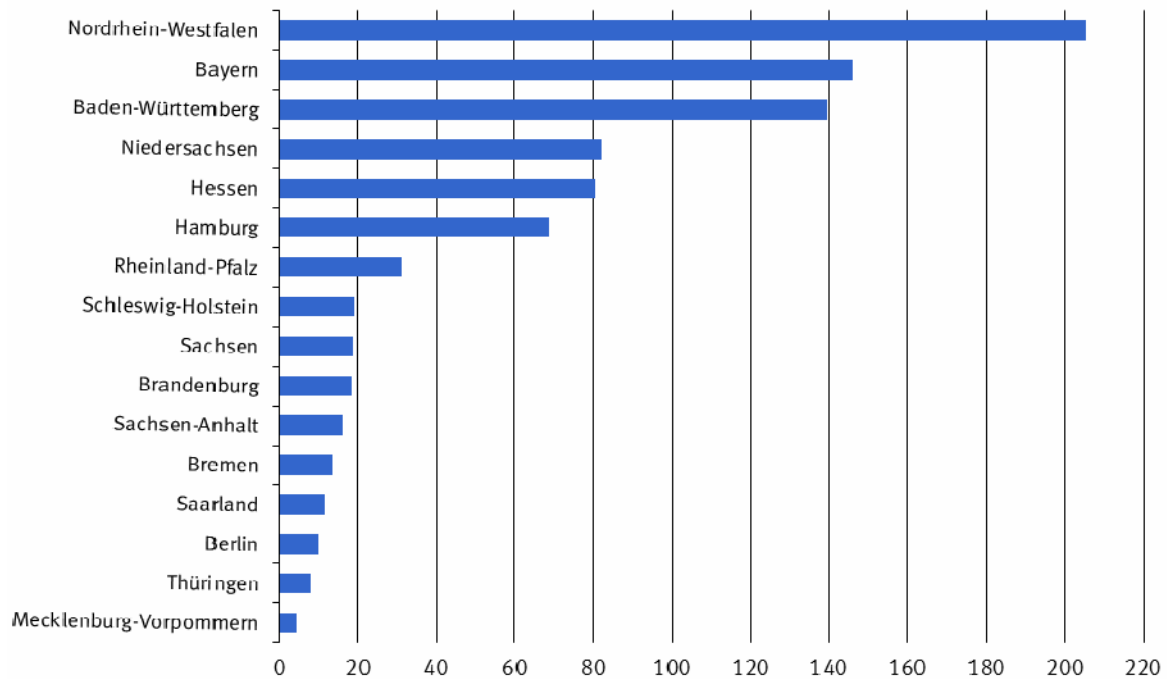

### 3.1 Jährliche Entwicklung nach Bundesländern <sup>\*)</sup>

Bundesland	2011	2012	2013	2011	2012	2013
	in 1 000 Euro			Veränderung zum Vorjahr in %		
	Ausfuhr <sup>1)</sup>					
Deutschland .....	1 061 225 302	1 095 766 435	1 093 811 941	+ 11,5	+ 3,3	- 0,2
Baden-Württemberg .....	171 909 725	175 103 511	173 382 482	+ 12,6	+ 1,9	- 1,0
Bayern .....	160 018 622	164 588 464	167 820 541	+ 11,1	+ 2,9	+ 2,0
Berlin .....	12 995 726	13 630 765	12 799 935	+ 7,9	+ 4,9	- 6,1
Brandenburg .....	13 499 036	13 315 517	13 096 112	+ 10,2	- 1,4	- 1,6
Bremen .....	15 257 044	17 858 285	14 706 565	+ 9,0	+ 17,0	- 17,6
Hamburg .....	42 057 464	50 812 763	49 260 428	+ 18,2	+ 20,8	- 3,1
Hessen .....	55 408 924	55 058 951	57 734 235	+ 8,1	- 0,6	+ 4,9
Mecklenburg-Vorpommern .....	7 205 445	6 156 268	7 058 613	+ 19,4	- 14,6	+ 14,7
Niedersachsen .....	75 441 934	78 891 129	77 653 763	+ 14,6	+ 4,6	- 1,6
Nordrhein-Westfalen .....	176 334 191	180 814 607	179 427 228	+ 10,0	+ 2,5	- 0,8
Rheinland-Pfalz .....	44 840 526	46 296 529	46 639 677	+ 10,9	+ 3,2	+ 0,7
Saarland .....	14 768 074	14 778 431	13 312 706	+ 13,8	+ 0,1	- 9,9
Sachsen .....	29 408 368	31 827 666	31 441 944	+ 18,9	+ 8,2	- 1,2
Sachsen-Anhalt .....	14 710 771	14 806 026	14 977 095	+ 17,1	+ 0,6	+ 1,2
Schleswig-Holstein .....	18 292 034	18 824 625	19 047 560	+ 0,2	+ 2,9	+ 1,2
Thüringen .....	12 619 090	12 612 682	12 097 382	+ 16,6	- 0,1	- 4,1
Waren ausländischen Ursprungs .....	195 808 772	196 831 225	201 434 135	+ 10,0	+ 0,5	+ 2,3
Nicht ermittelte Bundesländer .....	649 556	3 558 991	1 921 540	+ 198,8	+ 447,9	- 46,0
	Einfuhr <sup>2)</sup>					
Deutschland .....	908 034 301	911 384 322	901 345 448	+ 13,3	+ 0,4	- 1,1
Baden-Württemberg .....	143 408 454	141 341 625	139 503 168	+ 13,6	- 1,4	- 1,3
Bayern .....	145 679 684	147 591 332	146 069 443	+ 12,6	+ 1,3	- 1,0
Berlin .....	10 247 532	9 885 478	9 816 462	+ 7,8	- 3,5	- 0,7
Brandenburg .....	18 115 660	19 046 167	18 632 230	+ 25,4	+ 5,1	- 2,2
Bremen .....	14 012 468	13 862 229	13 611 965	+ 11,5	- 1,1	- 1,8
Hamburg .....	69 876 785	69 247 473	68 789 444	+ 3,8	- 0,9	- 0,7
Hessen .....	76 796 323	77 848 932	80 295 357	+ 13,2	+ 1,4	+ 3,1
Mecklenburg-Vorpommern .....	4 487 844	4 459 150	4 408 182	+ 14,2	- 0,6	- 1,1
Niedersachsen .....	83 296 351	89 395 655	82 096 375	+ 14,8	+ 7,3	- 8,2
Nordrhein-Westfalen .....	204 016 512	202 287 854	205 155 499	+ 15,5	- 0,8	+ 1,4
Rheinland-Pfalz .....	31 495 398	31 389 682	31 418 631	+ 16,3	- 0,3	+ 0,1
Saarland .....	12 946 804	12 556 250	11 465 013	+ 20,1	- 3,0	- 8,7
Sachsen .....	20 252 940	19 477 857	18 829 520	+ 19,8	- 3,8	- 3,3
Sachsen-Anhalt .....	14 881 178	15 669 793	16 237 058	+ 24,7	+ 5,3	+ 3,6
Schleswig-Holstein .....	20 960 248	20 175 970	19 109 367	+ 6,6	- 3,7	- 5,3
Thüringen .....	7 995 408	8 052 612	8 186 274	+ 18,4	+ 0,7	+ 1,7
Für das Ausland bestimmte Waren .....	29 440 127	28 985 489	27 638 973	+ 6,2	- 1,5	- 4,6
Nicht ermittelte Bundesländer .....	124 585	110 774	82 487	+ 13,0	- 11,1	- 25,5

\*) Außenhandelsergebnisse nach Bundesländern können über Genesis-Online abgerufen werden (Tabellen 51000-0030 jährlich, 51000-0031 monatlich bzw. Zeitreihen 51000LJ001 jährlich, 51000LM001 monatlich).

1) Spezialhandel

2) Generalhandel

### 3.2 Jährliche Entwicklung nach Bundesländern und Warengruppen der Ernährungswirtschaft und der Gewerblichen Wirtschaft \*)

#### 3.2.1 Ausfuhr

Nr. der Klassifikation	Warengruppe	2011	2012	2013	2011	2012	2013
		in 1 000 Euro			Veränderung zum Vorjahr in %		
	<b>Deutschland</b>						
1 - 4 Ernährungswirtschaft .....		59 744 344	63 461 914	64 907 250	+ 12,0	+ 6,2	+ 2,3
5 - 8 Gewerbliche Wirtschaft .....		983 779 835	1 015 814 105	999 593 798	+ 11,5	+ 3,3	- 1,6
7 + 8 Fertigwaren .....		905 046 224	929 513 253	919 394 370	+ 10,6	+ 2,7	- 1,1
1 Lebende Tiere .....		1 237 122	1 359 095	1 298 550	+ 18,1	+ 9,9	- 4,5
2 Nahrungsmittel tierischen Ursprungs .....		20 555 311	21 412 424	22 168 502	+ 12,2	+ 4,2	+ 3,5
3 Nahrungsmittel pflanzlichen Ursprungs .....		27 595 210	29 980 106	31 532 659	+ 10,9	+ 8,6	+ 5,2
4 Genussmittel .....		10 356 715	10 710 243	9 907 526	+ 14,0	+ 3,4	- 7,5
5 Rohstoffe .....		14 791 533	16 153 320	17 337 890	+ 40,3	+ 9,2	+ 7,3
6 Halbwaren .....		63 942 068	70 147 481	62 861 482	+ 20,2	+ 9,7	- 10,4
7 Vorerzeugnisse .....		127 139 518	126 229 346	122 177 749	+ 10,8	- 0,7	- 3,2
8 Enderzeugnisse .....		777 906 666	803 283 885	797 216 619	+ 10,5	+ 3,3	- 0,8
9 Andere nicht aufgliederbare Warenverkehre .....		17 701 103	16 490 413	29 310 931	+ 8,4	- 6,8	+ 77,7
1-9 Insgesamt .....		1 061 225 302	1 095 766 435	1 093 811 941	+ 11,5	+ 3,3	- 0,2
	<b>Baden-Württemberg</b>						
1 - 4 Ernährungswirtschaft .....		4 066 075	4 243 423	4 397 945	+ 10,1	+ 4,4	+ 3,6
5 - 8 Gewerbliche Wirtschaft .....		165 484 214	168 930 958	165 020 307	+ 13,2	+ 2,1	- 2,3
7 + 8 Fertigwaren .....		153 918 026	156 177 279	154 577 414	+ 12,8	+ 1,5	- 1,0
1 Lebende Tiere .....		38 209	31 888	33 797	- 11,3	- 16,5	+ 6,0
2 Nahrungsmittel tierischen Ursprungs .....		1 239 523	1 213 708	1 304 835	+ 9,8	- 2,1	+ 7,5
3 Nahrungsmittel pflanzlichen Ursprungs .....		2 612 460	2 825 761	2 872 381	+ 10,1	+ 8,2	+ 1,6
4 Genussmittel .....		175 882	172 052	186 926	+ 20,3	- 2,2	+ 8,6
5 Rohstoffe .....		470 379	484 339	469 113	+ 16,9	+ 3,0	- 3,1
6 Halbwaren .....		11 095 814	12 269 338	9 973 768	+ 18,8	+ 10,6	- 18,7
7 Vorerzeugnisse .....		9 994 916	10 024 247	9 733 783	+ 13,6	+ 0,3	- 2,9
8 Enderzeugnisse .....		143 923 098	146 153 038	144 843 644	+ 12,7	+ 1,5	- 0,9
9 Andere nicht aufgliederbare Warenverkehre .....		2 359 435	1 929 125	3 964 233	- 15,8	- 18,2	+ 105,5
1-9 Insgesamt .....		171 909 725	175 103 511	173 382 482	+ 12,6	+ 1,9	- 1,0
	<b>Bayern</b>						
1 - 4 Ernährungswirtschaft .....		7 922 954	8 357 138	8 491 903	+ 12,5	+ 5,5	+ 1,6
5 - 8 Gewerbliche Wirtschaft .....		150 079 063	154 390 875	155 721 842	+ 11,2	+ 2,9	+ 0,9
7 + 8 Fertigwaren .....		141 833 609	146 432 828	147 817 608	+ 11,0	+ 3,2	+ 0,9
1 Lebende Tiere .....		144 433	156 440	144 191	+ 16,1	+ 8,3	- 7,8
2 Nahrungsmittel tierischen Ursprungs .....		3 844 919	3 957 835	4 061 645	+ 9,7	+ 2,9	+ 2,6
3 Nahrungsmittel pflanzlichen Ursprungs .....		2 743 313	3 061 983	3 157 593	+ 16,1	+ 11,6	+ 3,1
4 Genussmittel .....		1 190 289	1 180 881	1 128 471	+ 12,9	- 0,8	- 4,4
5 Rohstoffe .....		998 585	954 223	922 025	+ 10,5	- 4,4	- 3,4
6 Halbwaren .....		7 246 875	7 003 816	6 982 202	+ 14,9	- 3,4	- 0,3
7 Vorerzeugnisse .....		12 500 353	12 275 740	12 035 775	+ 10,0	- 1,8	- 2,0
8 Enderzeugnisse .....		129 333 248	134 157 084	135 781 819	+ 11,1	+ 3,7	+ 1,2
9 Andere nicht aufgliederbare Warenverkehre .....		2 016 608	1 840 457	3 606 810	+ 3,0	- 8,7	+ 96,0
1-9 Insgesamt .....		160 018 622	164 588 464	167 820 541	+ 11,1	+ 2,9	+ 2,0
	<b>Berlin</b>						
1 - 4 Ernährungswirtschaft .....		1 800 961	1 955 171	1 771 943	+ 22,0	+ 8,6	- 9,4
5 - 8 Gewerbliche Wirtschaft .....		11 047 256	11 551 256	10 719 001	+ 5,9	+ 4,6	- 7,2
7 + 8 Fertigwaren .....		10 687 958	11 042 100	10 254 395	+ 5,4	+ 3,3	- 7,1
1 Lebende Tiere .....		220	927	835	- 92,9	x	- 9,9
2 Nahrungsmittel tierischen Ursprungs .....		76 713	114 832	130 832	- 5,1	+ 49,7	+ 13,9
3 Nahrungsmittel pflanzlichen Ursprungs .....		656 250	650 050	602 105	+ 4,9	- 0,9	- 7,4
4 Genussmittel .....		1 067 780	1 189 361	1 038 174	+ 39,3	+ 11,4	- 12,7
5 Rohstoffe .....		41 732	24 911	17 700	+ 3,5	- 40,3	- 28,9
6 Halbwaren .....		317 558	484 234	446 902	+ 23,8	+ 52,5	- 7,7
7 Vorerzeugnisse .....		419 336	441 352	420 585	+ 6,7	+ 5,3	- 4,7
8 Enderzeugnisse .....		10 268 630	10 600 743	9 833 804	+ 5,4	+ 3,2	- 7,2
9 Andere nicht aufgliederbare Warenverkehre .....		147 527	124 350	308 992	+ 13,1	- 15,7	+ 148,5
1-9 Insgesamt .....		12 995 726	13 630 765	12 799 935	+ 7,9	+ 4,9	- 6,1
	<b>Brandenburg</b>						
1 - 4 Ernährungswirtschaft .....		963 356	975 789	1 008 899	+ 32,3	+ 1,3	+ 3,4
5 - 8 Gewerbliche Wirtschaft .....		12 419 452	12 243 921	11 773 299	+ 8,6	- 1,4	- 3,8
7 + 8 Fertigwaren .....		11 107 943	11 034 506	10 676 818	+ 7,1	- 0,7	- 3,2
1 Lebende Tiere .....		46 415	39 142	32 597	+ 27,3	- 15,7	- 16,7
2 Nahrungsmittel tierischen Ursprungs .....		329 456	329 264	323 430	+ 42,4	- 0,1	- 1,8
3 Nahrungsmittel pflanzlichen Ursprungs .....		551 877	578 115	614 681	+ 29,9	+ 4,8	+ 6,3
4 Genussmittel .....		35 604	29 269	38 193	+ 0,1	- 17,8	+ 30,5
5 Rohstoffe .....		119 491	125 890	106 285	+ 15,1	+ 5,4	- 15,6
6 Halbwaren .....		1 192 013	1 083 527	990 197	+ 24,2	- 9,1	- 8,6
7 Vorerzeugnisse .....		3 290 336	3 248 605	3 229 602	+ 4,1	- 1,3	- 0,6
8 Enderzeugnisse .....		7 817 599	7 785 904	7 447 222	+ 8,5	- 0,4	- 4,3
9 Andere nicht aufgliederbare Warenverkehre .....		116 233	95 805	313 928	+ 35,7	- 17,6	+ 227,7
1-9 Insgesamt .....		13 499 036	13 315 517	13 096 112	+ 10,2	- 1,4	- 1,6

## 3.2 Jährliche Entwicklung nach Bundesländern und Warengruppen der Ernährungswirtschaft und der Gewerblichen Wirtschaft \*)

### 3.2.1 Ausfuhr

Nr. der Klassifi- kation	Warengruppe	2011	2012	2013	2011	2012	2013
		in 1 000 Euro			Veränderung zum Vorjahr in %		
Bremen							
1 - 4 Ernährungswirtschaft .....		2 083 370	2 052 163	1 915 243	+ 16,9	- 1,5	- 6,7
5 - 8 Gewerbliche Wirtschaft .....		13 112 641	15 748 585	12 596 257	+ 8,0	+ 20,1	- 20,0
7 + 8 Fertigwaren .....		12 655 305	15 296 041	12 233 797	+ 7,6	+ 20,9	- 20,0
1 Lebende Tiere .....		503	144	195	+ 3,9	- 71,4	+ 35,4
2 Nahrungsmittel tierischen Ursprungs .....		357 737	379 164	375 127	+ 4,7	+ 6,0	- 1,1
3 Nahrungsmittel pflanzlichen Ursprungs .....		387 927	411 869	386 789	+ 0,7	+ 6,2	- 6,1
4 Genussmittel .....		1 337 198	1 260 981	1 153 124	+ 26,7	- 5,7	- 8,6
5 Rohstoffe .....		87 622	95 852	81 544	+ 21,9	+ 9,4	- 14,9
6 Halbwaren .....		369 714	356 690	280 910	+ 21,5	- 3,5	- 21,2
7 Vorerzeugnisse .....		1 613 941	1 929 056	1 553 643	+ 13,1	+ 19,5	- 19,5
8 Enderzeugnisse .....		11 041 353	13 366 986	10 680 153	+ 6,8	+ 21,1	- 20,1
9 Andere nicht aufgliederbare Warenverkehre .....		61 034	57 533	195 073	- 12,5	- 5,7	+ 239,1
1-9 Insgesamt .....		15 257 044	17 858 285	14 706 565	+ 9,0	+ 17,0	- 17,6
Hamburg							
1 - 4 Ernährungswirtschaft .....		2 344 686	2 523 695	2 340 591	+ 13,8	+ 7,6	- 7,3
5 - 8 Gewerbliche Wirtschaft .....		39 526 699	48 129 508	46 485 341	+ 18,5	+ 21,8	- 3,4
7 + 8 Fertigwaren .....		32 088 878	39 883 630	39 463 513	+ 14,8	+ 24,3	- 1,1
1 Lebende Tiere .....		486	276	219	- 43,7	- 43,2	- 20,7
2 Nahrungsmittel tierischen Ursprungs .....		232 701	229 177	252 325	+ 28,9	- 1,5	+ 10,1
3 Nahrungsmittel pflanzlichen Ursprungs .....		1 781 098	2 106 769	1 929 058	+ 12,0	+ 18,3	- 8,4
4 Genussmittel .....		330 404	187 454	158 990	+ 14,4	- 43,3	- 15,2
5 Rohstoffe .....		236 009	223 965	209 660	+ 21,6	- 5,1	- 6,4
6 Halbwaren .....		7 201 825	8 021 912	6 812 168	+ 38,7	+ 11,4	- 15,1
7 Vorerzeugnisse .....		2 255 766	2 071 068	2 310 119	+ 9,3	- 8,2	+ 11,5
8 Enderzeugnisse .....		29 833 107	37 812 552	37 153 389	+ 15,2	+ 26,7	- 1,7
9 Andere nicht aufgliederbare Warenverkehre .....		186 068	159 562	434 501	+ 9,6	- 14,2	+ 172,3
1-9 Insgesamt .....		42 057 464	50 812 763	49 260 428	+ 18,2	+ 20,8	- 3,1
Hessen							
1 - 4 Ernährungswirtschaft .....		1 544 893	1 797 117	1 963 189	+ 13,9	+ 16,3	+ 9,2
5 - 8 Gewerbliche Wirtschaft .....		53 375 161	52 764 616	54 558 379	+ 8,2	- 1,1	+ 3,4
7 + 8 Fertigwaren .....		48 336 398	48 268 978	50 188 355	+ 8,1	- 0,1	+ 4,0
1 Lebende Tiere .....		20 377	20 911	18 359	+ 50,5	+ 2,6	- 12,2
2 Nahrungsmittel tierischen Ursprungs .....		211 242	290 568	319 074	+ 23,4	+ 37,6	+ 9,8
3 Nahrungsmittel pflanzlichen Ursprungs .....		1 246 917	1 399 511	1 543 232	+ 12,2	+ 12,2	+ 10,3
4 Genussmittel .....		66 354	86 124	82 521	+ 11,1	+ 29,8	- 4,2
5 Rohstoffe .....		210 464	221 206	196 222	+ 14,4	+ 5,1	- 11,3
6 Halbwaren .....		4 828 299	4 274 434	4 173 793	+ 9,3	- 11,5	- 2,4
7 Vorerzeugnisse .....		7 983 800	7 861 259	7 632 146	+ 8,0	- 1,5	- 2,9
8 Enderzeugnisse .....		40 352 599	40 407 721	42 556 206	+ 8,1	+ 0,1	+ 5,3
9 Andere nicht aufgliederbare Warenverkehre .....		488 876	497 211	1 212 679	- 13,3	+ 1,7	+ 143,9
1-9 Insgesamt .....		55 408 924	55 058 951	57 734 235	+ 8,1	- 0,6	+ 4,9
Mecklenburg-Vorpommern							
1 - 4 Ernährungswirtschaft .....		2 003 453	2 028 608	2 707 314	+ 6,4	+ 1,3	+ 33,5
5 - 8 Gewerbliche Wirtschaft .....		5 155 281	4 076 048	4 138 853	+ 25,8	- 20,9	+ 1,5
7 + 8 Fertigwaren .....		4 449 227	3 348 997	3 234 446	+ 26,3	- 24,7	- 3,4
1 Lebende Tiere .....		37 908	52 813	51 447	+ 64,1	+ 39,3	- 2,6
2 Nahrungsmittel tierischen Ursprungs .....		550 223	594 118	637 395	+ 7,0	+ 8,0	+ 7,3
3 Nahrungsmittel pflanzlichen Ursprungs .....		1 368 797	1 322 221	1 958 087	+ 6,8	- 3,4	+ 48,1
4 Genussmittel .....		46 538	59 458	60 393	- 27,8	+ 27,8	+ 1,6
5 Rohstoffe .....		83 351	75 290	90 226	+ 6,7	- 9,7	+ 19,8
6 Halbwaren .....		622 701	651 763	814 178	+ 24,9	+ 4,7	+ 24,9
7 Vorerzeugnisse .....		1 635 629	808 659	551 702	+ 100,7	- 50,6	- 31,8
8 Enderzeugnisse .....		2 813 609	2 540 339	2 682 749	+ 3,9	- 9,7	+ 5,6
9 Andere nicht aufgliederbare Warenverkehre .....		46 696	51 611	212 438	- 9,8	+ 10,5	+ 311,6
1-9 Insgesamt .....		7 205 445	6 156 268	7 058 613	+ 19,4	- 14,6	+ 14,7
Niedersachsen							
1 - 4 Ernährungswirtschaft .....		8 815 173	9 770 469	10 256 640	+ 11,0	+ 10,8	+ 5,0
5 - 8 Gewerbliche Wirtschaft .....		65 895 645	68 539 251	65 489 009	+ 15,2	+ 4,0	- 4,5
7 + 8 Fertigwaren .....		61 812 850	64 066 893	61 483 465	+ 14,9	+ 3,6	- 4,0
1 Lebende Tiere .....		383 433	443 785	513 926	+ 18,3	+ 15,7	+ 15,8
2 Nahrungsmittel tierischen Ursprungs .....		4 681 743	5 217 035	5 460 458	+ 9,9	+ 11,4	+ 4,7
3 Nahrungsmittel pflanzlichen Ursprungs .....		3 107 964	3 234 761	3 429 610	+ 11,3	+ 4,1	+ 6,0
4 Genussmittel .....		642 029	874 889	852 648	+ 13,2	+ 36,3	- 2,5
5 Rohstoffe .....		724 763	742 858	680 326	+ 14,7	+ 2,5	- 8,4
6 Halbwaren .....		3 358 026	3 729 481	3 325 215	+ 20,8	+ 11,1	- 10,8
7 Vorerzeugnisse .....		9 444 632	9 785 214	9 546 836	+ 13,2	+ 3,6	- 2,4
8 Enderzeugnisse .....		52 368 209	54 281 699	51 936 620	+ 15,2	+ 3,7	- 4,3
9 Andere nicht aufgliederbare Warenverkehre .....		731 115	581 412	1 908 103	+ 6,9	- 20,5	+ 228,2
1-9 Insgesamt .....		75 441 934	78 891 129	77 653 763	+ 14,6	+ 4,6	- 1,6

## 3.2 Jährliche Entwicklung nach Bundesländern und Warengruppen der Ernährungswirtschaft und der Gewerblichen Wirtschaft \*)

### 3.2.1 Ausfuhr

Nr. der Klassifi- kation	Warengruppe	2011	2012	2013	2011	2012	2013
		in 1 000 Euro			Veränderung zum Vorjahr in %		
Nordrhein-Westfalen							
1 - 4 Ernährungswirtschaft .....		10 296 005	11 158 971	11 432 609	+ 9,5	+ 8,4	+ 2,5
5 - 8 Gewerbliche Wirtschaft .....		163 782 390	167 500 947	162 594 612	+ 10,5	+ 2,3	- 2,9
7 + 8 Fertigwaren .....		147 068 079	148 981 648	145 982 967	+ 9,6	+ 1,3	- 2,0
1 Lebende Tiere .....		330 652	390 882	273 524	+ 18,9	+ 18,2	- 30,0
2 Nahrungsmittel tierischen Ursprungs .....		3 995 075	4 225 372	4 216 090	+ 9,9	+ 5,8	- 0,2
3 Nahrungsmittel pflanzlichen Ursprungs .....		5 471 786	5 965 233	6 398 601	+ 8,2	+ 9,0	+ 7,3
4 Genussmittel .....		498 496	577 477	544 386	+ 16,6	+ 15,8	- 5,7
5 Rohstoffe .....		2 003 051	1 947 405	1 709 497	+ 14,9	- 2,8	- 12,2
6 Halbwaren .....		14 711 256	16 571 890	14 902 145	+ 20,0	+ 12,6	- 10,1
7 Vorerzeugnisse .....		42 098 344	41 889 045	39 868 348	+ 11,6	- 0,5	- 4,8
8 Enderzeugnisse .....		104 969 740	107 092 600	106 114 626	+ 8,8	+ 2,0	- 0,9
9 Andere nicht aufgliederbare Warenverkehre .....		2 255 800	2 154 693	5 400 017	- 13,2	- 4,5	+ 150,6
1-9 Insgesamt .....		176 334 191	180 814 607	179 427 228	+ 10,0	+ 2,5	- 0,8
Rheinland-Pfalz							
1 - 4 Ernährungswirtschaft .....		3 500 204	3 548 774	3 507 763	+ 3,5	+ 1,4	- 1,2
5 - 8 Gewerbliche Wirtschaft .....		40 932 277	42 348 536	42 227 500	+ 11,8	+ 3,5	- 0,3
7 + 8 Fertigwaren .....		38 634 370	39 980 584	39 950 361	+ 11,9	+ 3,5	- 0,1
1 Lebende Tiere .....		11 551	13 723	12 823	+ 20,6	+ 18,8	- 6,6
2 Nahrungsmittel tierischen Ursprungs .....		772 810	722 482	787 714	+ 11,1	- 6,5	+ 9,0
3 Nahrungsmittel pflanzlichen Ursprungs .....		884 801	960 269	985 456	+ 7,8	+ 8,5	+ 2,6
4 Genussmittel .....		1 831 048	1 852 300	1 721 772	- 1,4	+ 1,2	- 7,0
5 Rohstoffe .....		285 602	273 743	262 809	+ 5,7	- 4,2	- 4,0
6 Halbwaren .....		2 012 299	2 094 208	2 014 333	+ 10,6	+ 4,1	- 3,8
7 Vorerzeugnisse .....		11 053 299	11 447 495	11 311 557	+ 1,0	+ 3,6	- 1,2
8 Enderzeugnisse .....		27 581 077	28 533 073	28 638 807	+ 17,0	+ 3,5	+ 0,4
9 Andere nicht aufgliederbare Warenverkehre .....		408 045	399 228	904 410	- 3,8	- 2,2	+ 126,5
1-9 Insgesamt .....		44 840 526	46 296 529	46 639 677	+ 10,9	+ 3,2	+ 0,7
Saarland							
1 - 4 Ernährungswirtschaft .....		577 617	601 330	613 713	+ 3,5	+ 4,1	+ 2,1
5 - 8 Gewerbliche Wirtschaft .....		14 049 521	13 914 739	12 443 625	+ 14,7	- 1,0	- 10,6
7 + 8 Fertigwaren .....		13 214 383	13 024 328	11 617 246	+ 14,0	- 1,4	- 10,8
1 Lebende Tiere .....		241	34	31	+ 6,2	- 85,9	- 8,8
2 Nahrungsmittel tierischen Ursprungs .....		56 780	54 758	56 056	+ 10,7	- 3,6	+ 2,4
3 Nahrungsmittel pflanzlichen Ursprungs .....		440 929	458 438	481 224	+ 6,3	+ 4,0	+ 5,0
4 Genussmittel .....		79 669	88 097	76 400	- 13,4	+ 10,6	- 13,3
5 Rohstoffe .....		42 298	29 830	28 939	+ 32,9	- 29,5	- 3,0
6 Halbwaren .....		792 840	860 576	797 445	+ 25,3	+ 8,5	- 7,3
7 Vorerzeugnisse .....		1 909 469	1 935 104	1 653 874	+ 23,6	+ 1,3	- 14,5
8 Enderzeugnisse .....		11 304 909	11 089 227	9 963 373	+ 12,6	- 1,9	- 10,2
9 Andere nicht aufgliederbare Warenverkehre .....		140 935	262 357	255 360	- 17,8	+ 86,2	- 2,7
1-9 Insgesamt .....		14 768 074	14 778 431	13 312 706	+ 13,8	+ 0,1	- 9,9
Sachsen							
1 - 4 Ernährungswirtschaft .....		1 048 334	1 171 782	1 267 487	+ 13,9	+ 11,8	+ 8,2
5 - 8 Gewerbliche Wirtschaft .....		28 128 916	30 436 495	29 567 940	+ 19,3	+ 8,2	- 2,9
7 + 8 Fertigwaren .....		26 740 669	29 079 087	28 275 989	+ 19,2	+ 8,7	- 2,8
1 Lebende Tiere .....		58 486	77 219	78 970	- 9,7	+ 32,0	+ 2,3
2 Nahrungsmittel tierischen Ursprungs .....		564 614	590 502	660 702	+ 17,8	+ 4,6	+ 11,9
3 Nahrungsmittel pflanzlichen Ursprungs .....		340 761	379 612	367 809	+ 12,5	+ 11,4	- 3,1
4 Genussmittel .....		84 481	124 453	159 994	+ 14,6	+ 47,3	+ 28,6
5 Rohstoffe .....		139 829	121 936	116 216	+ 31,0	- 12,8	- 4,7
6 Halbwaren .....		1 248 414	1 235 474	1 175 731	+ 20,6	- 1,0	- 4,8
7 Vorerzeugnisse .....		2 855 030	2 629 950	2 485 893	+ 8,4	- 7,9	- 5,5
8 Enderzeugnisse .....		23 885 639	26 449 129	25 790 094	+ 20,6	+ 10,7	- 2,5
9 Andere nicht aufgliederbare Warenverkehre .....		231 107	219 382	606 522	- 7,0	- 5,1	+ 176,5
1-9 Insgesamt .....		29 408 368	31 827 666	31 441 944	+ 18,9	+ 8,2	- 1,2
Sachsen-Anhalt							
1 - 4 Ernährungswirtschaft .....		1 670 360	1 809 166	1 796 330	+ 10,9	+ 8,3	- 0,7
5 - 8 Gewerbliche Wirtschaft .....		12 944 788	12 892 701	12 692 092	+ 18,2	- 0,4	- 1,6
7 + 8 Fertigwaren .....		10 236 308	10 385 687	10 362 777	+ 14,3	+ 1,5	- 0,2
1 Lebende Tiere .....		38 947	40 043	34 662	+ 1,1	+ 2,8	- 13,4
2 Nahrungsmittel tierischen Ursprungs .....		539 849	496 461	417 314	+ 5,6	- 8,0	- 15,9
3 Nahrungsmittel pflanzlichen Ursprungs .....		1 030 236	1 233 617	1 285 402	+ 17,1	+ 19,7	+ 4,2
4 Genussmittel .....		61 336	39 055	58 954	- 20,1	- 36,3	+ 51,0
5 Rohstoffe .....		707 708	660 475	617 566	+ 46,8	- 6,7	- 6,5
6 Halbwaren .....		2 000 777	1 846 550	1 711 739	+ 32,1	- 7,7	- 7,3
7 Vorerzeugnisse .....		4 737 141	4 606 957	4 517 389	+ 13,8	- 2,7	- 1,9
8 Enderzeugnisse .....		5 499 162	5 778 720	5 845 391	+ 14,8	+ 5,1	+ 1,2
9 Andere nicht aufgliederbare Warenverkehre .....		95 616	104 159	488 663	- 8,0	+ 8,9	+ 369,2
1-9 Insgesamt .....		14 710 771	14 806 026	14 977 095	+ 17,1	+ 0,6	+ 1,2

### 3.2 Jährliche Entwicklung nach Bundesländern und Warengruppen der Ernährungswirtschaft und der Gewerblichen Wirtschaft \*)

#### 3.2.1 Ausfuhr

Nr. der Klassifi- kation	Warengruppe	2011	2012	2013	2011	2012	2013
		in 1 000 Euro			Veränderung zum Vorjahr in %		
Schleswig-Holstein							
1 - 4 Ernährungswirtschaft .....		2 034 354	2 237 663	2 322 344	+ 12,7	+ 10,0	+ 3,8
5 - 8 Gewerbliche Wirtschaft .....		15 471 996	16 389 722	16 154 979	- 3,9	+ 5,9	- 1,4
7 + 8 Fertigwaren .....		13 961 001	14 758 519	14 404 539	- 3,9	+ 5,7	- 2,4
1 Lebende Tiere .....		20 001	18 223	26 622	- 32,4	- 8,9	+ 46,1
2 Nahrungsmittel tierischen Ursprungs .....		971 305	1 027 209	1 106 408	+ 17,3	+ 5,8	+ 7,7
3 Nahrungsmittel pflanzlichen Ursprungs .....		946 142	1 093 479	1 092 285	+ 11,3	+ 15,6	- 0,1
4 Genussmittel .....		96 902	98 745	97 027	- 1,6	+ 1,9	- 1,7
5 Rohstoffe .....		146 495	109 041	98 050	+ 32,4	- 25,6	- 10,1
6 Halbwaren .....		1 364 502	1 522 158	1 652 395	- 6,4	+ 11,6	+ 8,6
7 Vorerzeugnisse .....		1 972 292	2 003 343	1 922 254	+ 1,7	+ 1,6	- 4,0
8 Enderzeugnisse .....		11 988 701	12 755 169	12 482 288	- 4,8	+ 6,4	- 2,1
9 Andere nicht aufgliederbare Warenverkehre .....		785 676	197 240	570 234	+ 118,2	- 74,9	+ 189,1
1-9 Insgesamt .....		18 292 034	18 824 625	19 047 560	+ 0,2	+ 2,9	+ 1,2
Thüringen							
1 - 4 Ernährungswirtschaft .....		758 485	786 062	821 707	+ 12,6	+ 3,6	+ 4,5
5 - 8 Gewerbliche Wirtschaft .....		11 698 704	11 638 585	10 857 729	+ 17,2	- 0,5	- 6,7
7 + 8 Fertigwaren .....		10 977 051	10 946 121	10 184 446	+ 17,9	- 0,3	- 7,0
1 Lebende Tiere .....		18 990	24 123	12 973	+ 38,2	+ 27,0	- 46,2
2 Nahrungsmittel tierischen Ursprungs .....		221 178	189 981	224 636	+ 11,8	- 14,1	+ 18,2
3 Nahrungsmittel pflanzlichen Ursprungs .....		470 922	523 661	528 204	+ 11,5	+ 11,2	+ 0,9
4 Genussmittel .....		47 385	48 294	55 890	+ 19,5	+ 1,9	+ 15,7
5 Rohstoffe .....		100 871	99 553	115 538	+ 10,9	- 1,3	+ 16,1
6 Halbwaren .....		620 782	592 907	557 747	+ 7,8	- 4,5	- 5,9
7 Vorerzeugnisse .....		1 181 011	1 015 834	1 007 627	+ 17,1	- 14,0	- 0,8
8 Enderzeugnisse .....		9 796 037	9 930 281	9 176 819	+ 18,0	+ 1,4	- 7,6
9 Andere nicht aufgliederbare Warenverkehre .....		161 901	188 038	417 962	- 4,5	+ 16,1	+ 122,3
1-9 Insgesamt .....		12 619 090	12 612 682	12 097 382	+ 16,6	- 0,1	- 4,1
Waren ausländischen Ursprungs							
1 - 4 Ernährungswirtschaft .....		8 179 299	8 254 525	8 287 432	+ 16,0	+ 0,9	+ 0,4
5 - 8 Gewerbliche Wirtschaft .....		180 161 204	180 948 698	184 636 033	+ 9,0	+ 0,4	+ 2,0
7 + 8 Fertigwaren .....		167 196 695	166 615 046	168 679 915	+ 6,9	- 0,3	+ 1,2
1 Lebende Tiere .....		86 270	48 522	63 379	+ 97,6	- 43,8	+ 30,6
2 Nahrungsmittel tierischen Ursprungs .....		1 909 443	1 779 949	1 834 443	+ 26,9	- 6,8	+ 3,1
3 Nahrungsmittel pflanzlichen Ursprungs .....		3 418 392	3 586 471	3 895 962	+ 9,5	+ 4,9	+ 8,6
4 Genussmittel .....		2 765 192	2 839 581	2 493 663	+ 16,2	+ 2,7	- 12,2
5 Rohstoffe .....		8 393 283	9 962 803	11 616 174	+ 64,5	+ 18,7	+ 16,6
6 Halbwaren .....		4 571 222	4 370 838	4 339 932	+ 22,2	- 4,4	- 0,7
7 Vorerzeugnisse .....		12 194 160	12 249 741	12 396 494	+ 10,5	+ 0,5	+ 1,2
8 Enderzeugnisse .....		155 002 538	154 365 318	156 283 419	+ 6,6	- 0,4	+ 1,2
9 Andere nicht aufgliederbare Warenverkehre .....		7 468 267	7 627 990	8 510 667	+ 30,2	+ 2,1	+ 11,6
1-9 Insgesamt .....		195 808 772	196 831 225	201 434 135	+ 10,0	+ 0,5	+ 2,3
Nicht ermittelte Bundesländer							
1 - 4 Ernährungswirtschaft .....		134 765	190 068	4 198	+ 120,2	+ 41,0	- 97,8
5 - 8 Gewerbliche Wirtschaft .....		514 627	3 368 664	1 917 000	+ 229,6	x	- 43,1
7 + 8 Fertigwaren .....		127 474	190 981	6 319	+ 235,5	+ 49,8	- 96,7
1 Lebende Tiere .....		-	-	-	-	-	-
2 Nahrungsmittel tierischen Ursprungs .....		0	9	18	x	x	x
3 Nahrungsmittel pflanzlichen Ursprungs .....		134 638	188 286	4 180	x	+ 39,8	- 97,8
4 Genussmittel .....		128	1 772	-	x	x	x
5 Rohstoffe .....		0	-	0	x	-	x
6 Halbwaren .....		387 151	3 177 685	1 910 682	+ 227,7	x	- 39,9
7 Vorerzeugnisse .....		63	6 677	122	+ 133,3	x	- 98,2
8 Enderzeugnisse .....		127 411	184 302	6 196	+ 235,6	+ 44,7	- 96,6
9 Andere nicht aufgliederbare Warenverkehre .....		164	260	339	+ 331,6	+ 58,5	+ 30,4
1-9 Insgesamt .....		649 556	3 558 991	1 921 540	+ 198,8	+ 447,9	- 46,0

\*) Außenhandelsergebnisse nach Bundesländern und EGW-1-Stellern können über Genesis-Online abgerufen werden (Tabellen 51000-0034 jährlich, 51000-003 monatlich bzw. Zeitreihen 51000LJ310 jährlich, 51000LM310 monatlich).

### 3.2 Jährliche Entwicklung nach Bundesländern und Warengruppen der Ernährungswirtschaft und der Gewerblichen Wirtschaft <sup>\*)</sup>

#### 3.2.2 Einfuhr

Nr. der Klassifi- kation	Warengruppe	2011	2012	2013	2011	2012	2013			
		in 1 000 Euro			Veränderung zum Vorjahr in %					
		Deutschland								
1 - 4	Ernährungswirtschaft .....	71 622 082	73 457 083	73 067 750	+	12,6	+	2,6	-	0,5
5 - 8	Gewerbliche Wirtschaft .....	808 980 005	809 199 296	783 553 337	+	13,3	+	0,0	-	3,2
7 + 8	Fertigwaren .....	614 761 309	607 008 799	590 612 304	+	9,8	-	1,3	-	2,7
1	Lebende Tiere .....	1 471 922	1 695 944	1 710 472	+	2,5	+	15,2	+	0,9
2	Nahrungsmittel tierischen Ursprungs .....	18 285 873	18 663 445	18 601 393	+	10,4	+	2,1	-	0,3
3	Nahrungsmittel pflanzlichen Ursprungs .....	40 426 222	42 088 907	42 614 243	+	11,4	+	4,1	+	1,2
4	Genussmittel .....	11 438 022	11 008 753	10 141 599	+	22,7	-	3,8	-	7,9
5	Rohstoffe .....	106 707 854	118 326 491	112 285 126	+	31,2	+	10,9	-	5,1
6	Halbwaren .....	87 510 856	83 863 989	80 655 851	+	20,4	-	4,2	-	3,8
7	Vorerzeugnisse .....	99 679 244	95 648 604	91 247 958	+	18,3	-	4,0	-	4,6
8	Enderzeugnisse .....	515 082 065	511 360 188	499 364 323	+	8,3	-	0,7	-	2,3
9	Andere nicht aufgliederbare Warenverkehre .....	27 432 169	28 727 927	44 724 357	+	15,2	+	4,7	+	55,7
1-9	Insgesamt .....	908 034 301	911 384 322	901 345 448	+	13,3	+	0,4	-	1,1
		Baden-Württemberg								
1 - 4	Ernährungswirtschaft .....	7 349 736	7 642 524	7 624 758	+	7,9	+	4,0	-	0,2
5 - 8	Gewerbliche Wirtschaft .....	131 051 519	128 259 905	124 560 821	+	13,8	-	2,1	-	2,9
7 + 8	Fertigwaren .....	113 019 576	108 737 399	104 067 521	+	11,0	-	3,8	-	4,3
1	Lebende Tiere .....	32 313	23 174	10 800	+	53,1	-	28,3	-	53,4
2	Nahrungsmittel tierischen Ursprungs .....	1 832 560	1 874 548	1 834 099	+	9,1	+	2,3	-	2,2
3	Nahrungsmittel pflanzlichen Ursprungs .....	4 644 952	4 958 614	4 923 516	+	7,2	+	6,8	-	0,7
4	Genussmittel .....	839 904	786 188	856 333	+	7,9	-	6,4	+	8,9
5	Rohstoffe .....	9 095 831	10 266 542	12 572 126	+	58,6	+	12,9	+	22,5
6	Halbwaren .....	8 936 115	9 255 961	7 921 163	+	17,4	+	3,6	-	14,4
7	Vorerzeugnisse .....	17 816 242	16 530 539	15 948 195	+	24,3	-	7,2	-	3,5
8	Enderzeugnisse .....	95 203 334	92 206 865	88 119 326	+	8,8	-	3,1	-	4,4
9	Andere nicht aufgliederbare Warenverkehre .....	5 007 207	5 439 189	7 317 590	+	17,1	+	8,6	+	34,5
1-9	Insgesamt .....	143 408 454	141 341 625	139 503 168	+	13,6	-	1,4	-	1,3
		Bayern								
1 - 4	Ernährungswirtschaft .....	7 620 728	7 664 320	8 046 347	+	7,4	+	0,6	+	5,0
5 - 8	Gewerbliche Wirtschaft .....	132 259 417	134 693 726	130 390 430	+	13,0	+	1,8	-	3,2
7 + 8	Fertigwaren .....	106 567 656	108 037 368	104 933 863	+	10,0	+	1,4	-	2,9
1	Lebende Tiere .....	49 512	62 045	65 059	+	13,9	+	25,3	+	4,9
2	Nahrungsmittel tierischen Ursprungs .....	2 298 619	2 463 894	2 624 154	+	10,0	+	7,2	+	6,5
3	Nahrungsmittel pflanzlichen Ursprungs .....	4 367 763	4 275 755	4 552 429	+	5,3	-	2,1	+	6,5
4	Genussmittel .....	904 824	862 618	804 701	+	10,9	-	4,7	-	6,7
5	Rohstoffe .....	19 133 088	20 162 898	18 997 357	+	30,4	+	5,4	-	5,8
6	Halbwaren .....	6 558 679	6 493 473	6 459 206	+	19,8	-	1,0	-	0,5
7	Vorerzeugnisse .....	11 822 836	12 089 719	11 437 873	+	13,1	+	2,3	-	5,4
8	Enderzeugnisse .....	94 744 817	95 947 646	93 495 989	+	9,6	+	1,3	-	2,6
9	Andere nicht aufgliederbare Warenverkehre .....	5 799 537	5 233 290	7 632 671	+	10,2	-	9,8	+	45,8
1-9	Insgesamt .....	145 679 684	147 591 332	146 069 443	+	12,6	+	1,3	-	1,0
		Berlin								
1 - 4	Ernährungswirtschaft .....	1 553 640	1 313 042	1 257 143	+	18,4	-	15,5	-	4,3
5 - 8	Gewerbliche Wirtschaft .....	7 733 682	7 974 260	7 690 769	+	0,7	+	3,1	-	3,6
7 + 8	Fertigwaren .....	7 210 730	7 490 978	7 273 589	+	0,1	+	3,9	-	2,9
1	Lebende Tiere .....	2 155	2 495	3 749	-	8,4	+	15,8	+	50,3
2	Nahrungsmittel tierischen Ursprungs .....	325 029	339 069	346 919	+	21,0	+	4,3	+	2,3
3	Nahrungsmittel pflanzlichen Ursprungs .....	659 744	643 415	655 387	-	2,1	-	2,5	+	1,9
4	Genussmittel .....	566 715	328 061	251 087	+	54,1	-	42,1	-	23,5
5	Rohstoffe .....	208 976	159 337	115 052	+	16,7	-	23,8	-	27,8
6	Halbwaren .....	313 983	323 948	302 122	+	7,9	+	3,2	-	6,7
7	Vorerzeugnisse .....	871 508	855 368	824 444	-	1,8	-	1,9	-	3,6
8	Enderzeugnisse .....	6 339 223	6 635 609	6 449 141	+	0,3	+	4,7	-	2,8
9	Andere nicht aufgliederbare Warenverkehre .....	960 201	598 179	868 552	+	86,3	-	37,7	+	45,2
1-9	Insgesamt .....	10 247 532	9 885 478	9 816 462	+	7,8	-	3,5	-	0,7
		Brandenburg								
1 - 4	Ernährungswirtschaft .....	1 516 450	1 556 672	1 652 757	+	13,6	+	2,7	+	6,2
5 - 8	Gewerbliche Wirtschaft .....	16 168 997	17 020 500	16 212 184	+	27,4	+	5,3	-	4,7
7 + 8	Fertigwaren .....	7 636 739	8 112 725	8 252 461	+	11,3	+	6,2	+	1,7
1	Lebende Tiere .....	13 027	6 828	4 655	-	44,2	-	47,6	-	31,8
2	Nahrungsmittel tierischen Ursprungs .....	509 665	478 697	472 422	+	21,3	-	6,1	-	1,3
3	Nahrungsmittel pflanzlichen Ursprungs .....	760 871	895 719	958 833	+	9,6	+	17,7	+	7,0
4	Genussmittel .....	232 888	175 427	216 845	+	18,2	-	24,7	+	23,6
5	Rohstoffe .....	7 352 006	7 845 832	6 913 657	+	49,9	+	6,7	-	11,9
6	Halbwaren .....	1 180 251	1 061 938	1 046 064	+	28,7	-	10,0	-	1,5
7	Vorerzeugnisse .....	1 679 375	1 646 720	1 562 217	+	24,9	-	1,9	-	5,1
8	Enderzeugnisse .....	5 957 356	6 466 004	6 690 245	+	7,9	+	8,5	+	3,5
9	Andere nicht aufgliederbare Warenverkehre .....	430 215	468 989	767 289	+	1,9	+	9,0	+	63,6
1-9	Insgesamt .....	18 115 660	19 046 167	18 632 230	+	25,4	+	5,1	-	2,2

## 3.2 Jährliche Entwicklung nach Bundesländern und Warengruppen der Ernährungswirtschaft und der Gewerblichen Wirtschaft <sup>\*)</sup>

### 3.2.2 Einfuhr

Nr. der Klassifikation	Warengruppe	2011	2012	2013	2011	2012	2013
		in 1 000 Euro			Veränderung zum Vorjahr in %		
	<b>Bremen</b>						
1 - 4 Ernährungswirtschaft .....		3 747 054	3 920 570	3 461 103	+ 12,7	+ 4,6	- 11,7
5 - 8 Gewerbliche Wirtschaft .....		9 970 410	9 675 399	9 690 076	+ 11,4	- 3,0	+ 0,2
7 + 8 Fertigwaren .....		7 278 518	7 440 206	7 444 607	+ 8,9	+ 2,2	+ 0,1
1 Lebende Tiere .....		567	1 170	33	- 93,2	+ 106,3	- 97,2
2 Nahrungsmittel tierischen Ursprungs .....		1 015 950	1 115 835	1 075 669	- 2,9	+ 9,8	- 3,6
3 Nahrungsmittel pflanzlichen Ursprungs .....		697 790	758 863	778 449	- 0,2	+ 8,8	+ 2,6
4 Genussmittel .....		2 032 754	2 044 700	1 606 950	+ 29,4	+ 0,6	- 21,4
5 Rohstoffe .....		905 672	843 456	862 541	+ 8,1	- 6,9	+ 2,3
6 Halbwaren .....		1 786 211	1 391 733	1 382 930	+ 25,2	- 22,1	- 0,6
7 Vorerzeugnisse .....		990 004	1 034 235	930 646	+ 23,6	+ 4,5	- 10,0
8 Enderzeugnisse .....		6 288 512	6 405 974	6 513 960	+ 6,9	+ 1,9	+ 1,7
9 Andere nicht aufgliederbare Warenverkehre .....		295 002	266 265	460 780	+ 2,1	- 9,7	+ 73,1
1-9 Insgesamt .....		14 012 468	13 862 229	13 611 965	+ 11,5	- 1,1	- 1,8
	<b>Hamburg</b>						
1 - 4 Ernährungswirtschaft .....		9 482 202	9 714 218	9 037 670	+ 23,3	+ 2,4	- 7,0
5 - 8 Gewerbliche Wirtschaft .....		59 704 441	58 835 753	58 304 668	+ 1,2	- 1,5	- 0,9
7 + 8 Fertigwaren .....		42 164 817	39 890 556	40 108 080	- 5,7	- 5,4	+ 0,5
1 Lebende Tiere .....		1 005	769	504	- 47,3	- 23,5	- 34,5
2 Nahrungsmittel tierischen Ursprungs .....		1 469 304	1 443 660	1 400 041	+ 16,6	- 1,7	- 3,0
3 Nahrungsmittel pflanzlichen Ursprungs .....		5 925 676	6 373 746	5 860 175	+ 20,8	+ 7,6	- 8,1
4 Genussmittel .....		2 086 210	1 896 036	1 776 960	+ 36,7	- 9,1	- 6,3
5 Rohstoffe .....		7 492 900	9 155 721	6 519 605	+ 5,5	+ 22,2	- 28,8
6 Halbwaren .....		10 046 721	9 789 484	11 676 977	+ 40,2	- 2,6	+ 19,3
7 Vorerzeugnisse .....		3 182 850	3 053 874	3 066 054	+ 9,4	- 4,1	+ 0,4
8 Enderzeugnisse .....		38 981 978	36 836 674	37 042 021	- 6,7	- 5,5	+ 0,6
9 Andere nicht aufgliederbare Warenverkehre .....		690 145	697 517	1 447 101	+ 6,8	+ 1,1	+ 107,5
1-9 Vorerzeugnisse .....		69 876 785	69 247 473	68 789 444	+ 3,8	- 0,9	- 0,7
	<b>Hessen</b>						
1 - 4 Ernährungswirtschaft .....		3 082 923	2 994 907	3 029 074	+ 11,1	- 2,9	+ 1,1
5 - 8 Gewerbliche Wirtschaft .....		71 632 661	72 883 790	73 552 988	+ 13,0	+ 1,7	+ 0,9
7 + 8 Fertigwaren .....		59 374 770	61 246 414	59 215 826	+ 11,3	+ 3,2	- 3,3
1 Lebende Tiere .....		9 186	12 340	15 914	+ 12,5	+ 34,3	+ 29,0
2 Nahrungsmittel tierischen Ursprungs .....		731 232	650 437	698 546	+ 16,1	- 11,0	+ 7,4
3 Nahrungsmittel pflanzlichen Ursprungs .....		2 037 175	2 049 026	2 028 383	+ 8,1	+ 0,6	- 1,0
4 Genussmittel .....		305 326	283 096	286 217	+ 20,3	- 7,3	+ 1,1
5 Rohstoffe .....		2 702 536	2 825 354	5 590 844	+ 73,2	+ 4,5	+ 97,9
6 Halbwaren .....		9 555 353	8 812 014	8 746 323	+ 13,0	- 7,8	- 0,7
7 Vorerzeugnisse .....		7 672 386	7 579 157	7 309 890	+ 23,1	- 1,2	- 3,6
8 Enderzeugnisse .....		51 702 382	53 667 264	51 905 932	+ 9,7	+ 3,8	- 3,3
9 Andere nicht aufgliederbare Warenverkehre .....		2 080 741	1 970 244	3 713 288	+ 23,2	- 5,3	+ 88,5
1-9 Insgesamt .....		76 796 323	77 848 932	80 295 357	+ 13,2	+ 1,4	+ 3,1
	<b>Mecklenburg-Vorpommern</b>						
1 - 4 Ernährungswirtschaft .....		944 518	1 024 930	1 036 146	+ 5,1	+ 8,5	+ 1,1
5 - 8 Gewerbliche Wirtschaft .....		3 395 231	3 268 815	3 024 617	+ 17,8	- 3,7	- 7,5
7 + 8 Fertigwaren .....		2 077 297	1 886 868	1 829 930	+ 14,3	- 9,2	- 3,0
1 Lebende Tiere .....		13 199	16 481	21 195	+ 10,1	+ 24,9	+ 28,6
2 Nahrungsmittel tierischen Ursprungs .....		382 400	439 766	386 522	+ 18,2	+ 15,0	- 12,1
3 Nahrungsmittel pflanzlichen Ursprungs .....		498 807	526 235	593 372	- 7,4	+ 5,5	+ 12,8
4 Genussmittel .....		50 112	42 449	35 058	+ 106,1	- 15,3	- 17,4
5 Rohstoffe .....		343 613	428 084	247 697	- 15,0	+ 24,6	- 42,1
6 Halbwaren .....		974 319	953 860	946 988	+ 47,4	- 2,1	- 0,7
7 Vorerzeugnisse .....		672 235	583 485	559 830	+ 16,4	- 13,2	- 4,1
8 Enderzeugnisse .....		1 405 062	1 303 378	1 270 094	+ 13,3	- 7,2	- 2,6
9 Andere nicht aufgliederbare Warenverkehre .....		148 096	165 398	347 416	- 1,5	+ 11,7	+ 110,0
1-9 Insgesamt .....		4 487 844	4 459 150	4 408 182	+ 14,2	- 0,6	- 1,1
	<b>Niedersachsen</b>						
1 - 4 Ernährungswirtschaft .....		7 619 798	8 120 687	8 196 231	+ 13,9	+ 6,6	+ 0,9
5 - 8 Gewerbliche Wirtschaft .....		73 767 599	78 883 523	70 415 309	+ 14,9	+ 6,9	- 10,7
7 + 8 Fertigwaren .....		47 136 317	46 700 334	44 175 375	+ 12,9	- 0,9	- 5,4
1 Lebende Tiere .....		568 932	731 500	809 743	+ 1,0	+ 28,6	+ 10,7
2 Nahrungsmittel tierischen Ursprungs .....		2 155 220	2 291 550	2 230 307	+ 5,1	+ 6,3	- 2,7
3 Nahrungsmittel pflanzlichen Ursprungs .....		4 322 397	4 444 114	4 522 478	+ 20,1	+ 2,8	+ 1,8
4 Genussmittel .....		573 242	653 524	633 695	+ 19,6	+ 14,0	- 3,0
5 Rohstoffe .....		19 651 550	24 878 613	19 397 900	+ 25,4	+ 26,6	- 22,0
6 Halbwaren .....		6 979 740	7 304 579	6 842 039	+ 2,7	+ 4,7	- 6,3
7 Vorerzeugnisse .....		8 553 302	8 174 201	7 615 215	+ 18,8	- 4,4	- 6,8
8 Enderzeugnisse .....		38 583 013	38 526 142	36 560 160	+ 11,7	- 0,1	- 5,1
9 Andere nicht aufgliederbare Warenverkehre .....		1 908 957	2 391 442	3 484 839	+ 13,8	+ 25,3	+ 45,7
1-9 Insgesamt .....		83 296 351	89 395 655	82 096 375	+ 14,8	+ 7,3	- 8,2



## 3.2 Jährliche Entwicklung nach Bundesländern und Warengruppen der Ernährungswirtschaft und der Gewerblichen Wirtschaft \*)

### 3.2.2 Einfuhr

Nr. der Klassifi- kation	Warengruppe	2011	2012	2013	2011	2012	2013
		in 1 000 Euro			Veränderung zum Vorjahr in %		
<b>Nordrhein-Westfalen</b>							
1 - 4	Ernährungswirtschaft .....	17 033 503	17 155 300	17 135 633	+	10,0	- 0,1
5 - 8	Gewerbliche Wirtschaft .....	181 064 081	178 329 801	176 634 716	+	16,3	- 1,0
7 + 8	Fertigwaren .....	125 197 050	123 055 686	123 082 923	+	12,4	+ 0,0
1	Lebende Tiere .....	549 588	582 949	531 634	-	3,7	- 8,8
2	Nahrungsmittel tierischen Ursprungs .....	4 435 404	4 406 427	4 230 281	+	9,7	- 4,0
3	Nahrungsmittel pflanzlichen Ursprungs .....	10 614 114	10 680 275	10 913 296	+	10,3	+ 2,2
4	Genussmittel .....	1 434 392	1 485 647	1 460 411	+	14,2	- 1,7
5	Rohstoffe .....	26 568 683	28 385 872	29 161 396	+	31,3	+ 2,7
6	Halbwaren .....	29 298 343	26 888 245	24 390 388	+	21,8	- 9,3
7	Vorerzeugnisse .....	27 568 303	25 983 807	24 664 478	+	19,6	- 5,1
8	Enderzeugnisse .....	97 628 743	97 071 877	98 418 444	+	10,5	+ 1,4
9	Andere nicht aufgliederbare Warenverkehre .....	5 918 921	6 802 745	11 385 162	+	9,8	+ 67,4
1-9	Insgesamt .....	204 016 512	202 287 854	205 155 499	+	15,5	+ 1,4
<b>Rheinland-Pfalz</b>							
1 - 4	Ernährungswirtschaft .....	2 918 621	3 208 064	3 141 072	+	12,6	- 2,1
5 - 8	Gewerbliche Wirtschaft .....	27 385 681	27 161 367	26 382 773	+	15,9	- 2,9
7 + 8	Fertigwaren .....	22 108 036	22 287 949	22 193 406	+	16,2	- 0,4
1	Lebende Tiere .....	52 775	63 012	55 132	+	63,3	- 12,5
2	Nahrungsmittel tierischen Ursprungs .....	477 305	521 650	561 465	+	12,6	+ 7,6
3	Nahrungsmittel pflanzlichen Ursprungs .....	1 298 758	1 452 275	1 381 634	+	7,1	- 4,9
4	Genussmittel .....	1 089 774	1 171 120	1 142 835	+	18,1	- 2,4
5	Rohstoffe .....	1 512 378	988 462	496 580	+	39,0	- 49,8
6	Halbwaren .....	3 765 269	3 884 953	3 692 786	+	6,9	- 4,9
7	Vorerzeugnisse .....	6 244 355	6 386 846	6 377 562	+	10,3	- 0,1
8	Enderzeugnisse .....	15 863 685	15 901 098	15 815 837	+	18,7	- 0,5
9	Andere nicht aufgliederbare Warenverkehre .....	1 191 083	1 020 247	1 894 788	+	37,7	+ 85,7
1-9	Insgesamt .....	31 495 398	31 389 682	31 418 631	+	16,3	+ 0,1
<b>Saarland</b>							
1 - 4	Ernährungswirtschaft .....	882 936	849 484	811 776	+	6,9	- 4,4
5 - 8	Gewerbliche Wirtschaft .....	11 848 800	11 417 534	10 150 735	+	21,6	- 11,1
7 + 8	Fertigwaren .....	9 129 494	9 138 588	8 154 306	+	13,6	- 10,8
1	Lebende Tiere .....	371	97	39	x	- 73,9	- 59,8
2	Nahrungsmittel tierischen Ursprungs .....	329 122	324 748	313 155	+	11,2	- 3,6
3	Nahrungsmittel pflanzlichen Ursprungs .....	467 944	437 439	440 218	+	2,7	+ 0,6
4	Genussmittel .....	85 500	87 202	58 366	+	15,3	- 33,1
5	Rohstoffe .....	1 648 339	1 453 290	1 286 973	+	63,9	- 11,4
6	Halbwaren .....	1 070 975	825 654	709 459	+	52,7	- 14,1
7	Vorerzeugnisse .....	942 337	890 237	787 714	+	19,0	- 11,5
8	Enderzeugnisse .....	8 187 159	8 248 350	7 366 593	+	13,0	- 10,7
9	Andere nicht aufgliederbare Warenverkehre .....	215 056	289 223	502 495	+	0,2	+ 73,7
1-9	Insgesamt .....	12 946 804	12 556 250	11 465 013	+	20,1	- 8,7
<b>Sachsen</b>							
1 - 4	Ernährungswirtschaft .....	1 064 023	1 081 017	1 117 230	+	8,4	+ 3,3
5 - 8	Gewerbliche Wirtschaft .....	18 355 092	17 305 660	16 547 839	+	19,4	- 4,4
7 + 8	Fertigwaren .....	14 753 528	13 972 090	13 569 975	+	14,8	- 2,9
1	Lebende Tiere .....	24 101	19 524	18 345	+	31,9	- 6,0
2	Nahrungsmittel tierischen Ursprungs .....	319 857	329 322	352 803	+	11,4	+ 7,1
3	Nahrungsmittel pflanzlichen Ursprungs .....	587 598	594 729	609 126	+	2,1	+ 2,4
4	Genussmittel .....	132 465	137 434	136 957	+	31,1	- 0,3
5	Rohstoffe .....	1 877 182	1 673 819	1 487 116	+	68,1	- 11,2
6	Halbwaren .....	1 724 386	1 659 746	1 490 740	+	23,4	- 10,2
7	Vorerzeugnisse .....	2 144 344	1 946 233	1 800 126	+	15,5	- 7,5
8	Enderzeugnisse .....	12 609 187	12 025 853	11 769 846	+	14,6	- 2,1
9	Andere nicht aufgliederbare Warenverkehre .....	833 815	1 091 191	1 164 446	+	51,1	+ 6,7
1-9	Insgesamt .....	20 252 940	19 477 857	18 829 520	+	19,8	- 3,3
<b>Sachsen-Anhalt</b>							
1 - 4	Ernährungswirtschaft .....	958 516	964 666	1 201 799	+	25,8	+ 24,6
5 - 8	Gewerbliche Wirtschaft .....	13 649 850	14 397 099	14 404 496	+	24,7	+ 0,1
7 + 8	Fertigwaren .....	6 312 609	6 235 152	6 450 456	+	23,0	+ 3,5
1	Lebende Tiere .....	34 762	49 622	46 910	-	27,4	- 5,5
2	Nahrungsmittel tierischen Ursprungs .....	113 086	121 660	183 389	+	46,2	+ 50,7
3	Nahrungsmittel pflanzlichen Ursprungs .....	728 671	706 201	873 708	+	29,7	+ 23,7
4	Genussmittel .....	82 000	87 187	97 789	+	9,8	+ 12,2
5	Rohstoffe .....	5 824 403	6 587 367	6 448 101	+	26,6	- 2,1
6	Halbwaren .....	1 512 842	1 574 575	1 505 931	+	24,2	- 4,4
7	Vorerzeugnisse .....	2 221 918	2 215 420	2 025 650	+	10,4	- 8,6
8	Enderzeugnisse .....	4 090 687	4 019 731	4 424 811	+	31,2	+ 10,1
9	Andere nicht aufgliederbare Warenverkehre .....	272 805	308 028	630 758	+	21,2	+ 104,8
1-9	Insgesamt .....	14 881 178	15 669 793	16 237 058	+	24,7	+ 3,6

### 3.2 Jährliche Entwicklung nach Bundesländern und Warengruppen der Ernährungswirtschaft und der Gewerblichen Wirtschaft <sup>\*)</sup>

#### 3.2.2 Einfuhr

Nr. der Klassifi- kation	Warengruppe	2011	2012	2013	2011	2012	2013
		in 1 000 Euro			Veränderung zum Vorjahr in %		
Schleswig-Holstein							
1 - 4 Ernährungswirtschaft .....		2 690 036	2 838 657	2 886 201	+ 11,1	+ 5,5	+ 1,7
5 - 8 Gewerbliche Wirtschaft .....		17 592 856	16 459 374	14 869 689	+ 6,1	- 6,4	- 9,7
7 + 8 Fertigwaren .....		14 364 260	12 841 729	11 769 653	+ 7,2	- 10,6	- 8,3
1 Lebende Tiere .....		96 264	108 439	113 869	+ 46,0	+ 12,6	+ 5,0
2 Nahrungsmittel tierischen Ursprungs .....		896 120	889 077	879 076	+ 10,4	- 0,8	- 1,1
3 Nahrungsmittel pflanzlichen Ursprungs .....		1 157 095	1 272 373	1 305 214	+ 14,6	+ 10,0	+ 2,6
4 Genussmittel .....		540 552	568 765	588 039	+ 1,2	+ 5,2	+ 3,4
5 Rohstoffe .....		1 236 592	1 724 144	1 532 743	- 14,2	+ 39,4	- 11,1
6 Halbwaren .....		1 992 002	1 893 501	1 567 288	+ 15,0	- 4,9	- 17,2
7 Vorerzeugnisse .....		2 543 742	2 312 933	2 247 788	+ 27,9	- 9,1	- 2,8
8 Enderzeugnisse .....		11 820 524	10 528 794	9 521 869	+ 3,6	- 10,9	- 9,6
9 Andere nicht aufgliederbare Warenverkehre .....		677 354	877 939	1 353 480	+ 1,5	+ 29,6	+ 54,2
1-9 Insgesamt .....		20 960 248	20 175 970	19 109 367	+ 6,6	- 3,7	- 5,3
Thüringen							
1 - 4 Ernährungswirtschaft .....		732 962	721 171	980 529	+ 13,8	- 1,6	+ 36,0
5 - 8 Gewerbliche Wirtschaft .....		6 868 804	6 881 606	6 655 903	+ 19,3	+ 0,2	- 3,3
7 + 8 Fertigwaren .....		6 033 549	6 175 187	6 175 431	+ 17,5	+ 2,3	+ 0,0
1 Lebende Tiere .....		11 513	5 293	7 617	+ 16,3	- 54,0	+ 43,9
2 Nahrungsmittel tierischen Ursprungs .....		181 403	172 260	207 659	+ 17,2	- 5,0	+ 20,5
3 Nahrungsmittel pflanzlichen Ursprungs .....		474 413	472 385	683 199	+ 9,8	- 0,4	+ 44,6
4 Genussmittel .....		65 633	71 231	82 057	+ 37,4	+ 8,5	+ 15,2
5 Rohstoffe .....		371 322	242 575	81 685	+ 39,0	- 34,7	- 66,3
6 Halbwaren .....		463 930	463 847	398 779	+ 29,2	+ 0,0	- 14,0
7 Vorerzeugnisse .....		1 390 885	1 263 391	1 185 441	+ 20,2	- 9,2	- 6,2
8 Enderzeugnisse .....		4 642 668	4 911 798	4 989 987	+ 16,8	+ 5,8	+ 1,6
9 Andere nicht aufgliederbare Warenverkehre .....		393 650	449 826	549 839	+ 12,0	+ 14,3	+ 22,2
1-9 Insgesamt .....		7 995 408	8 052 612	8 186 274	+ 18,4	+ 0,7	+ 1,7
Für das Ausland bestimmte Waren							
1 - 4 Ernährungswirtschaft .....		2 418 697	2 683 323	2 451 441	+ 23,9	+ 10,9	- 8,6
5 - 8 Gewerbliche Wirtschaft .....		26 505 983	25 734 751	24 055 967	+ 5,0	- 2,9	- 6,5
7 + 8 Fertigwaren .....		24 371 796	23 743 297	21 905 926	+ 2,4	- 2,6	- 7,7
1 Lebende Tiere .....		12 652	10 206	5 272	+ 72,1	- 19,3	- 48,3
2 Nahrungsmittel tierischen Ursprungs .....		812 164	800 807	804 529	+ 16,6	- 1,4	+ 0,5
3 Nahrungsmittel pflanzlichen Ursprungs .....		1 180 390	1 545 455	1 534 696	+ 23,8	+ 30,9	- 0,7
4 Genussmittel .....		413 489	326 865	106 947	+ 40,2	- 20,9	- 67,3
5 Rohstoffe .....		782 661	705 056	573 747	+ 47,1	- 9,9	- 18,6
6 Halbwaren .....		1 351 527	1 286 387	1 576 293	+ 45,9	- 4,8	+ 22,5
7 Vorerzeugnisse .....		3 360 706	3 100 598	2 904 621	+ 12,9	- 7,7	- 6,3
8 Enderzeugnisse .....		21 011 084	20 642 703	19 001 308	+ 0,9	- 1,8	- 8,0
9 Andere nicht aufgliederbare Warenverkehre .....		515 440	567 406	1 131 568	+ 0,1	+ 10,1	+ 99,4
1-9 Insgesamt .....		29 440 127	28 985 489	27 638 973	+ 6,2	- 1,5	- 4,6
Nicht ermittelte Bundesländer							
1 - 4 Ernährungswirtschaft .....		5 739	3 531	840	+ 19,6	- 38,5	- 76,2
5 - 8 Gewerbliche Wirtschaft .....		24 901	16 433	9 357	+ 125,0	- 34,0	- 43,1
7 + 8 Fertigwaren .....		24 567	16 273	8 976	+ 147,6	- 33,8	- 44,8
1 Lebende Tiere .....		-	-	2	-	-	x
2 Nahrungsmittel tierischen Ursprungs .....		1 433	38	357	x	- 97,3	x
3 Nahrungsmittel pflanzlichen Ursprungs .....		2 064	2 288	130	x	+ 10,9	- 94,3
4 Genussmittel .....		2 242	1 203	352	- 49,9	- 46,3	- 70,7
5 Rohstoffe .....		122	69	6	x	- 43,4	- 91,3
6 Halbwaren .....		210	91	375	- 81,4	- 56,7	x
7 Vorerzeugnisse .....		1 916	1 841	214	+ 103,8	- 3,9	- 88,4
8 Enderzeugnisse .....		22 651	14 428	8 760	+ 152,2	- 36,3	- 39,3
9 Andere nicht aufgliederbare Warenverkehre .....		93 944	90 809	72 295	- 0,5	- 3,3	- 20,4
1-9 Insgesamt .....		124 585	110 774	82 487	+ 13,0	- 11,1	- 25,5

<sup>\*)</sup> Außenhandelsergebnisse nach Bundesländern und EGW-1-Stellern können über Genesis-Online abgerufen werden (Tabellen 51000-0034 jährlich, 51000-003 monatlich bzw. Zeitreihen 51000LJ310 jährlich, 51000LM310 monatlich).

### 3.3 Bundesländer pro Kopf

#### 3.3.1 Ausfuhr

**Ausfuhr der Bundesländer pro Kopf 2013**

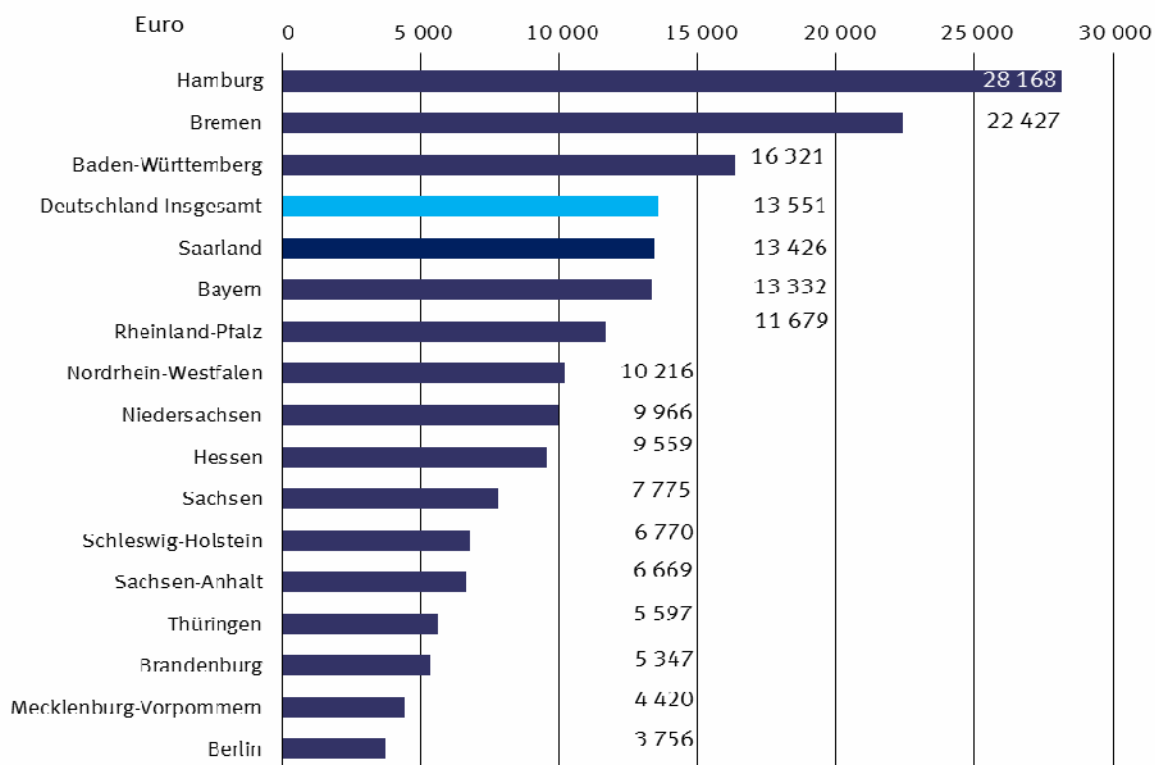

Bundesland	Pro Kopf in Euro	% des Bundesdurchschnitts
Hamburg	28 168	207,9
Bremen	22 427	165,5
Baden-Württemberg	16 321	120,4
<b>Deutschland Insgesamt</b>	<b>13 551</b>	<b>100</b>
Saarland	13 426	99,1
Bayern	13 332	98,4
Rheinland-Pfalz	11 679	86,2
Nordrhein-Westfalen	10 216	75,4
Niedersachsen	9 966	73,5
Hessen	9 559	70,5
Sachsen	7 775	57,4
Schleswig-Holstein	6 770	50,0
Sachsen-Anhalt	6 669	49,2
Thüringen	5 597	41,3
Brandenburg	5 347	39,5
Mecklenburg-Vorpommern	4 420	32,6
Berlin	3 756	27,7

### 3.3 Bundesländer pro Kopf

#### 3.3.2 Einfuhr

Einfuhr der Bundesländer pro Kopf 2013

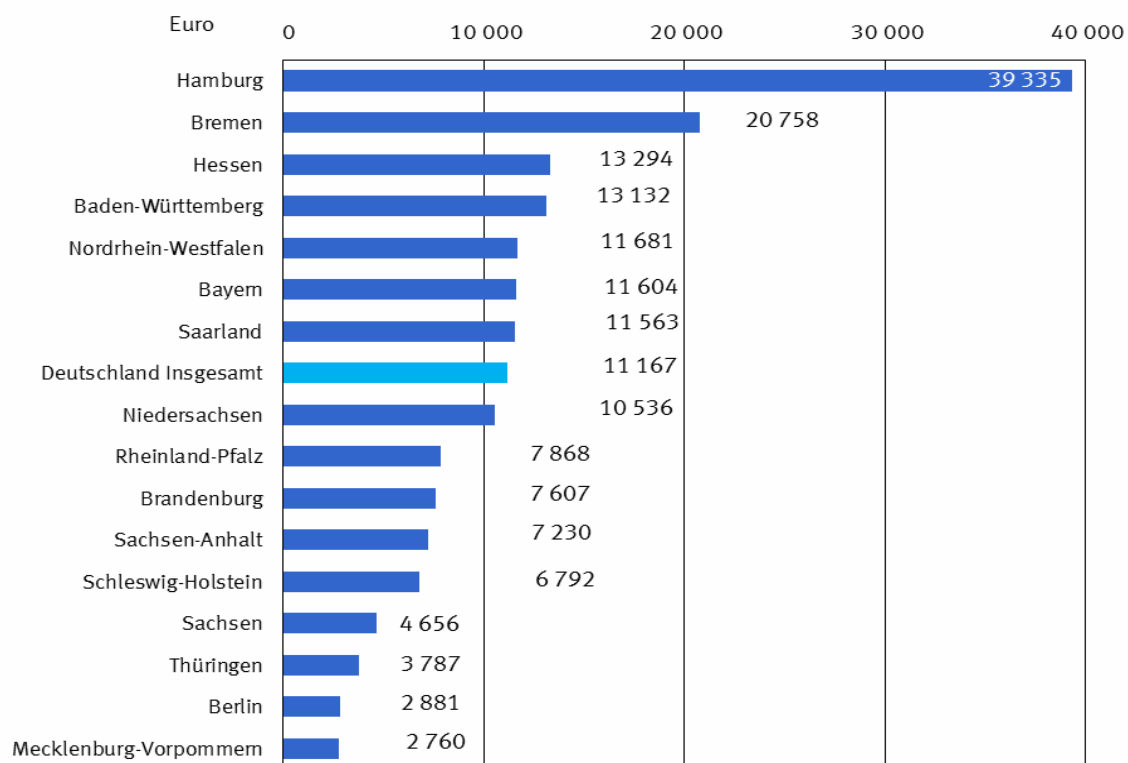

Bundesland	Pro Kopf in Euro	% des Bundesdurchschnitts
Hamburg	39 335	352,3
Bremen	20 758	185,9
Hessen	13 294	119,0
Baden-Württemberg	13 132	117,6
Nordrhein-Westfalen	11 681	104,6
Bayern	11 604	103,9
Saarland	11 563	103,5
<b>Deutschland Insgesamt</b>	<b>11 167</b>	<b>100</b>
Niedersachsen	10 536	94,4
Rheinland-Pfalz	7 868	70,5
Brandenburg	7 607	68,1
Sachsen-Anhalt	7 230	64,7
Schleswig-Holstein	6 792	60,8
Sachsen	4 656	41,7
Thüringen	3 787	33,9
Berlin	2 881	25,8
Mecklenburg-Vorpommern	2 760	24,7

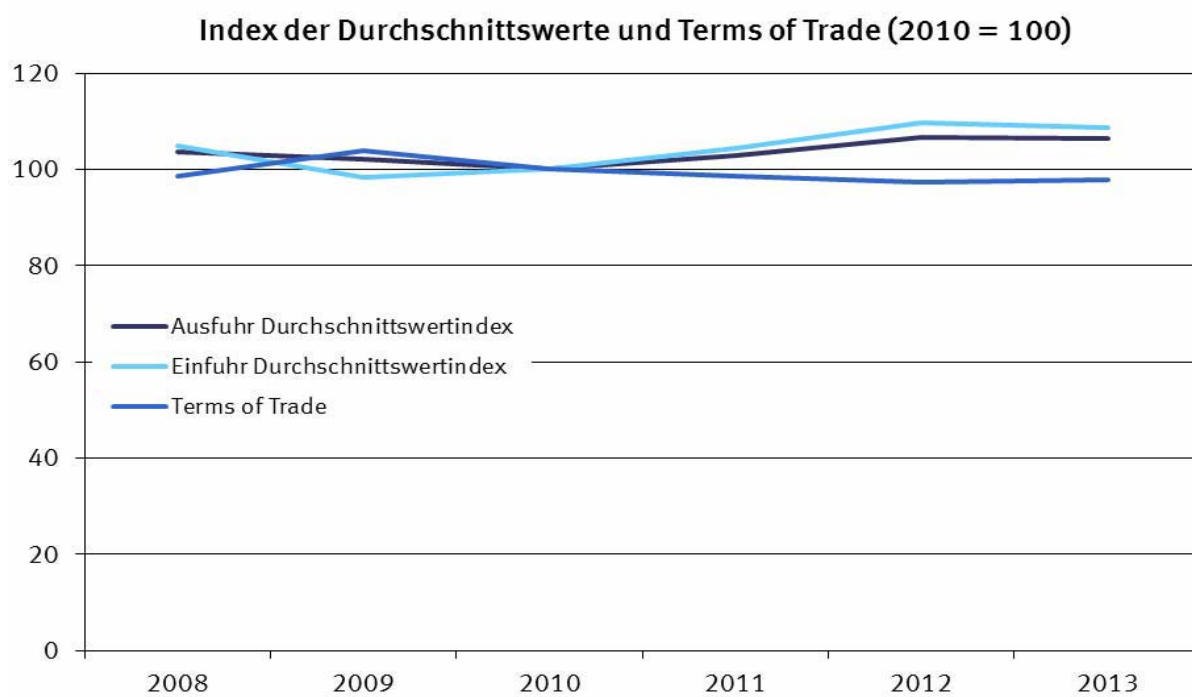
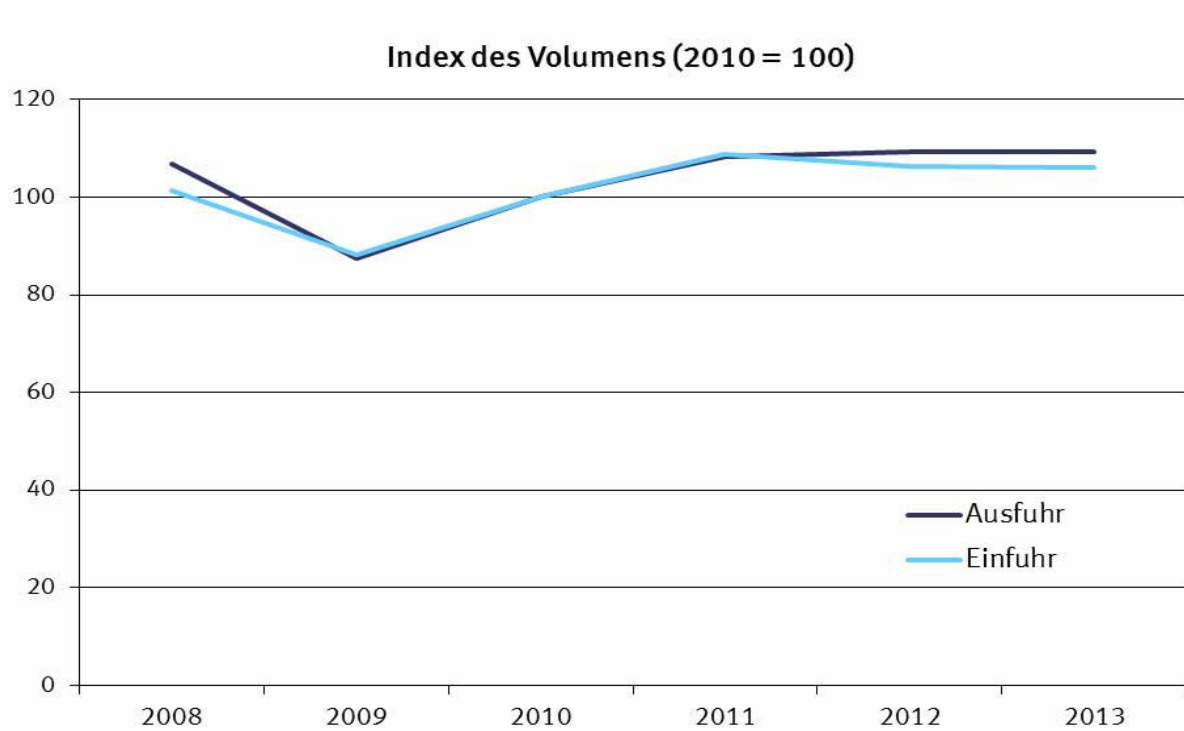

## 4.1 Jährliche Entwicklung des Volumens, der Indizes und Terms of Trade (Jahr 2010 = 100)

### 4.1.1 Ausfuhr

Jahr Monat	Originalwerte	Volumen	Index der tatsächlichen Werte	Volumenindex	Durchschnittswertindex	Terms of Trade
	in 1 000 Euro					
2008	984 139 797	950 721 885	110,6	106,8	103,5	98,6
2009	803 311 845	787 559 097	89,2	87,4	102,0	103,8
2010	951 959 469	951 959 469	100,0	100,0	100,0	100,0
2011	1 061 225 291	1 031 262 853	111,5	108,4	102,9	98,7
2012	1 095 766 404	1 027 780 583	116,5	109,3	106,6	97,3
2013	1 093 811 938	1 022 303 285	116,0	109,2	106,3	97,9

## 4.1 Jährliche Entwicklung des Volumens, der Indizes und Terms of Trade (Jahr 2010 = 100)

### 4.1.2 Einfuhr

Jahr Monat	Originalwerte	Volumen	Index der tatsächlichen Werte	Volumenindex	Durchschnittswertindex
	in 1 000 Euro				
2008	805 842 470	767 754 549	106,5	101,4	105,0
2009	664 614 892	676 041 561	86,8	88,3	98,3
2010	797 096 855	797 096 855	100,0	100,0	100,0
2011	902 522 833	865 675 425	113,5	108,9	104,3
2012	905 925 476	826 931 362	116,4	106,2	109,6
2013	896 155 449	819 428 435	115,1	106,0	108,6

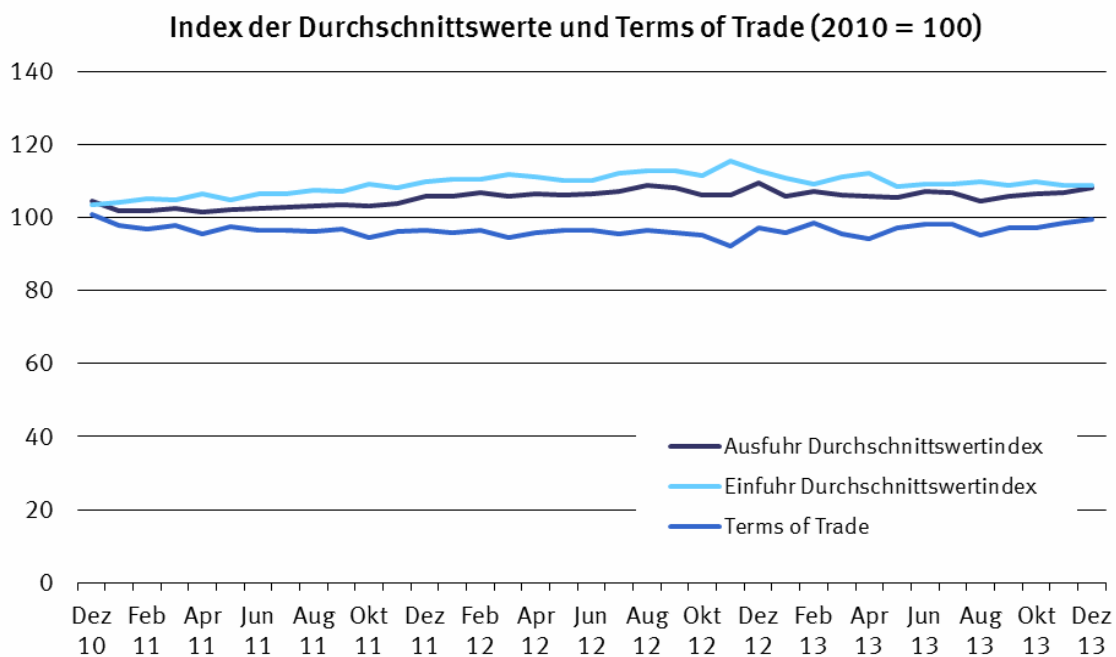
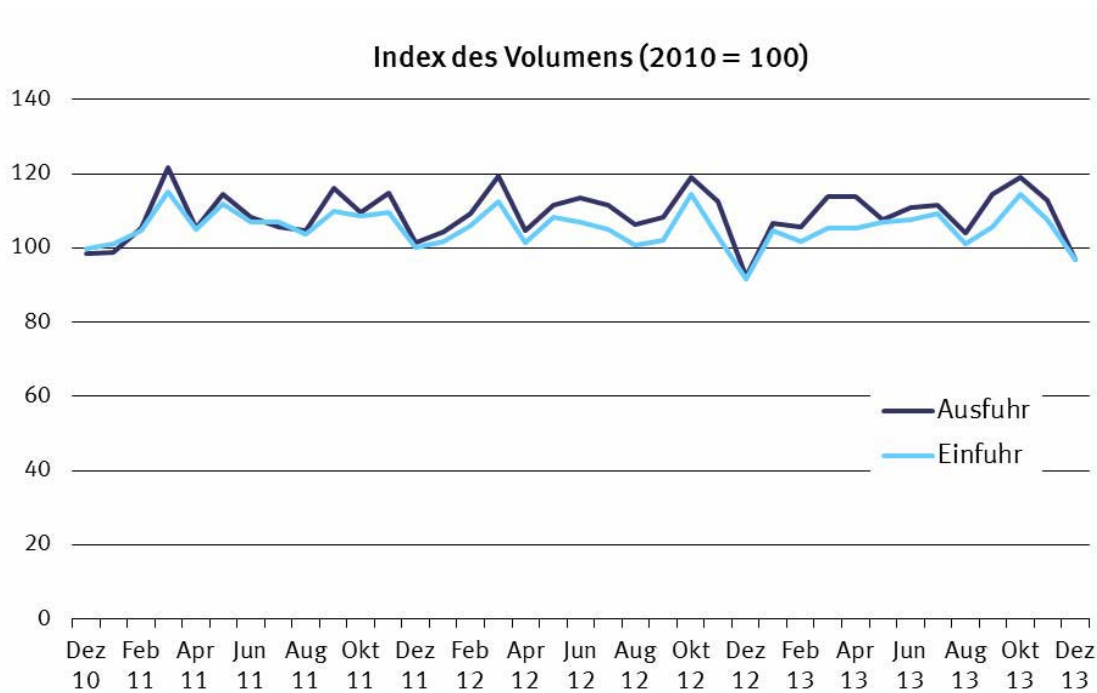



#### 4.1 Monatliche Entwicklung des Volumens, der Indizes und Terms of Trade (Jahr 2010 = 100)

##### 4.1.3 Ausfuhr

Jahr Monat	Originalwerte	Volumen	Index der tatsächlichen Werte	Volumenindex	Durchschnittswertindex	Terms of Trade
	in 1 000 Euro					
2008						
Januar .....	83 324 160	81 202 665	112,5	109,7	102,6	101,7
Februar .....	83 516 171	82 049 687	113,1	111,1	101,8	98,7
März .....	82 754 980	81 997 738	112,1	111,0	100,9	98,6
April .....	88 750 606	86 842 042	119,8	117,2	102,2	98,7
Mai .....	79 732 900	78 895 898	108,0	106,8	101,1	98,5
Juni .....	87 364 212	84 991 064	118,0	114,8	102,8	96,3
Juli .....	86 066 979	82 630 167	116,1	111,5	104,2	97,3
August .....	74 859 412	71 192 173	101,4	96,4	105,2	98,3
September ....	86 270 138	83 426 154	116,5	112,7	103,4	96,5
Oktober .....	88 702 243	85 086 568	120,1	115,2	104,3	98,2
November .....	76 085 058	72 790 405	103,0	98,5	104,5	97,6
Dezember .....	66 712 939	62 056 525	90,4	84,1	107,5	100,7
2009						
Januar .....	63 558 787	61 519 896	84,9	82,1	103,3	102,7
Februar .....	63 788 746	61 916 856	85,4	82,9	103,0	101,8
März .....	70 163 986	67 845 584	93,6	90,5	103,4	101,9
April .....	64 401 285	63 181 331	86,2	84,5	101,9	104,4
Mai .....	60 652 667	60 153 561	81,2	80,5	100,8	102,6
Juni .....	66 898 844	66 670 701	89,3	89,0	100,4	102,8
Juli .....	70 577 420	68 922 543	94,4	92,2	102,4	103,9
August .....	60 088 187	59 227 110	80,2	79,0	101,5	104,6
September ....	70 913 592	70 696 429	94,9	94,6	100,3	103,2
Oktober .....	72 460 259	71 853 884	96,6	95,8	100,9	104,6
November .....	72 294 832	71 143 613	96,7	95,1	101,6	105,3
Dezember .....	67 513 241	65 445 185	90,4	87,6	103,2	104,6
2010						
Januar .....	63 357 946	66 154 585	80,3	83,8	95,8	103,2
Februar .....	69 985 466	72 654 266	88,4	91,7	96,3	99,6
März .....	85 578 912	87 389 139	108,0	110,2	97,9	101,9
April .....	75 184 617	76 386 886	94,9	96,4	98,4	100,1
Mai .....	76 191 415	77 176 168	96,5	97,7	98,7	98,2
Juni .....	85 310 501	84 510 817	107,9	106,9	101,0	100,2
Juli .....	81 350 340	79 575 140	102,6	100,4	102,2	99,1
August .....	74 393 504	73 975 090	94,2	93,6	100,6	99,8
September ....	85 971 774	85 562 315	108,7	108,2	100,5	98,7
Oktober .....	86 001 449	85 737 474	108,5	108,2	100,3	99,2
November .....	87 624 475	86 606 533	110,5	109,2	101,2	98,7
Dezember .....	81 009 071	77 686 603	102,5	98,3	104,3	100,7
2011						
Januar .....	79 314 862	77 919 097	100,5	98,8	101,8	97,9
Februar .....	84 536 900	83 022 735	107,1	105,2	101,8	96,8
März .....	98 671 295	96 117 984	124,6	121,5	102,6	97,8
April .....	84 509 940	83 117 892	107,1	105,3	101,6	95,5
Mai .....	92 352 026	90 458 632	116,6	114,3	102,1	97,4
Juni .....	88 084 241	85 771 682	111,2	108,4	102,6	96,3
Juli .....	85 571 816	83 248 292	108,4	105,5	102,7	96,5
August .....	85 255 523	82 560 095	108,0	104,7	103,2	96,1
September ....	94 964 037	91 679 356	120,3	116,2	103,5	96,7
Oktober .....	89 054 958	86 395 677	112,8	109,5	103,0	94,4
November .....	94 104 402	90 636 691	119,2	114,9	103,8	96,1
Dezember .....	84 805 289	80 057 947	107,4	101,5	105,9	96,6
2012						
Januar .....	86 123 667	81 474 601	110,1	104,2	105,7	95,8
Februar .....	91 228 466	85 464 948	116,5	109,2	106,7	96,6
März .....	98 729 356	93 268 197	126,1	119,2	105,8	94,6
April .....	87 233 520	81 905 693	111,4	104,6	106,5	95,9
Mai .....	92 662 716	87 234 815	118,4	111,5	106,2	96,5
Juni .....	94 258 682	88 572 863	120,7	113,5	106,4	96,6
Juli .....	93 328 549	87 138 762	119,5	111,6	107,0	95,5
August .....	90 152 082	82 940 423	115,5	106,3	108,6	96,4
September ....	91 362 316	84 586 765	116,7	108,1	108,0	95,8
Oktober .....	98 432 108	92 697 542	126,2	118,9	106,2	95,3
November .....	93 678 057	88 173 864	119,6	112,6	106,2	92,0
Dezember .....	78 576 885	71 885 903	100,6	92,1	109,3	97,0
2013						
Januar .....	88 186 375	83 211 767	113,0	106,7	105,8	95,7
Februar .....	88 302 057	82 110 244	113,3	105,7	107,2	98,3
März .....	94 211 813	88 582 727	120,6	113,7	106,1	95,4
April .....	93 988 234	88 663 291	120,3	113,7	105,7	94,2
Mai .....	88 221 688	83 611 766	113,3	107,5	105,3	97,2
Juni .....	92 384 767	86 026 369	118,4	110,7	107,0	98,2
Juli .....	93 072 869	86 708 252	119,1	111,4	106,9	98,0
August .....	84 977 390	80 811 922	108,6	104,0	104,5	95,3
September ....	94 576 538	88 856 048	120,9	114,3	105,8	97,2
Oktober .....	99 117 146	92 541 131	126,7	119,0	106,5	97,1
November .....	94 669 506	88 035 926	120,7	112,9	106,9	98,3
Dezember .....	82 103 555	75 349 012	104,5	96,7	108,1	99,3

#### 4.1 Monatliche Entwicklung des Volumens, der Indizes und Terms of Trade (Jahr 2010 = 100)

##### 4.1.4 Einfuhr

Jahr Monat	Originalwerte	Volumen	Index der tatsächlichen Werte	Volumenindex	Durchschnittswertindex
	in 1 000 Euro				
2008					
Januar .....	66 261 320	65 695 211	105,2	104,3	100,9
Februar .....	66 412 813	64 425 381	105,7	102,5	103,1
März .....	65 987 199	64 502 554	104,8	102,4	102,3
April .....	69 715 592	67 341 805	110,7	106,9	103,5
Mai .....	65 361 974	63 732 070	103,8	101,2	102,6
Juni .....	67 603 336	63 325 869	107,6	100,7	106,8
Juli .....	71 928 324	67 130 795	114,2	106,6	107,1
August .....	64 046 596	59 845 768	101,8	95,1	107,0
September ....	70 996 782	66 252 670	112,8	105,2	107,2
Oktober .....	72 036 441	67 794 947	114,6	107,8	106,2
November .....	66 117 708	61 739 399	105,0	98,1	107,1
Dezember .....	59 374 385	55 621 902	94,4	88,4	106,7
2009					
Januar .....	56 154 314	55 834 533	88,3	87,8	100,6
Februar .....	55 018 260	54 377 136	86,4	85,4	101,2
März .....	58 763 141	57 878 066	92,4	91,0	101,5
April .....	54 335 268	55 682 392	85,3	87,4	97,6
Mai .....	50 325 592	51 225 420	79,1	80,5	98,2
Juni .....	53 172 895	54 415 433	83,6	85,5	97,7
Juli .....	54 985 700	55 784 904	86,3	87,5	98,6
August .....	51 089 512	52 659 407	80,2	82,6	97,0
September ....	59 412 227	61 122 162	93,2	95,9	97,2
Oktober .....	59 994 158	62 141 491	94,2	97,6	96,5
November .....	56 332 975	58 367 066	88,5	91,7	96,5
Dezember .....	55 030 850	55 769 363	86,5	87,6	98,7
2010					
Januar .....	55 080 817	59 323 600	83,0	89,4	92,8
Februar .....	56 770 051	58 719 640	85,7	88,6	96,7
März .....	69 335 060	72 115 051	104,4	108,6	96,1
April .....	62 189 163	63 272 924	93,7	95,3	98,3
Mai .....	66 048 866	65 847 119	99,8	99,2	100,5
Juni .....	71 199 680	70 607 691	107,3	106,4	100,8
Juli .....	68 383 722	66 308 516	103,1	100,0	103,1
August .....	64 937 957	64 420 105	97,9	97,1	100,8
September ....	69 498 912	68 246 887	104,8	102,9	101,8
Oktober .....	71 483 664	70 670 300	107,7	106,5	101,1
November .....	73 740 280	71 938 201	111,2	108,5	102,5
Dezember .....	68 428 684	66 035 723	103,2	99,6	103,6
2011					
Januar .....	69 388 862	66 762 875	105,2	101,2	104,0
Februar .....	72 446 865	68 885 748	109,9	104,5	105,2
März .....	79 785 477	76 074 773	120,8	115,2	104,9
April .....	73 674 669	69 270 392	111,6	104,9	106,4
Mai .....	77 518 623	73 982 361	117,4	112,0	104,8
Juni .....	75 190 853	70 643 076	113,9	107,0	106,5
Juli .....	75 016 891	70 539 267	113,8	107,0	106,4
August .....	73 515 609	68 471 595	111,4	103,7	107,4
September ....	77 650 175	72 562 070	117,8	110,0	107,0
Oktober .....	78 054 831	71 590 604	118,4	108,6	109,1
November .....	77 994 747	72 257 675	118,3	109,5	108,0
Dezember .....	72 285 230	65 966 353	109,7	100,0	109,6
2012					
Januar .....	72 587 891	65 822 705	112,2	101,7	110,3
Februar .....	75 810 773	68 619 977	117,0	105,9	110,5
März .....	81 454 060	72 904 691	125,9	112,6	111,8
April .....	72 875 921	65 693 587	112,5	101,3	111,0
Mai .....	76 960 565	69 908 429	119,1	108,1	110,1
Juni .....	76 260 555	69 311 390	117,9	107,1	110,1
Juli .....	76 159 337	67 963 620	117,7	105,0	112,1
August .....	73 405 432	65 247 760	113,5	100,8	112,6
September ....	74 503 581	66 111 347	115,2	102,1	112,7
Oktober .....	82 465 454	74 041 950	127,5	114,4	111,4
November .....	76 805 849	66 618 982	118,7	102,9	115,4
Dezember .....	66 636 057	59 153 474	103,1	91,5	112,7
2013					
Januar .....	74 564 278	67 362 025	116,0	104,8	110,6
Februar .....	71 492 761	65 425 110	111,0	101,8	109,0
März .....	75 353 875	67 630 191	117,1	105,3	111,2
April .....	75 992 789	67 576 560	118,2	105,3	112,2
Mai .....	74 599 576	68 765 111	115,9	107,0	108,3
Juni .....	75 367 472	69 030 857	117,3	107,7	109,0
Juli .....	76 820 442	70 315 076	119,2	109,3	109,1
August .....	71 721 155	64 976 158	111,0	101,2	109,7
September ....	74 299 171	67 835 169	115,1	105,7	108,9
Oktober .....	81 250 318	73 648 954	125,6	114,4	109,7
November .....	76 460 490	69 035 920	116,8	107,5	108,7
Dezember .....	68 233 122	62 233 202	105,5	96,8	108,9

## 4.2 Monatliche Entwicklung des Volumens nach Warengruppen der Ernährungswirtschaft und der Gewerblichen Wirtschaft \*)

### 4.2.1 Ausfuhr Insgesamt

Jahr, Monat	Insgesamt	Ernährungs- wirtschaft	Lebende Tiere	Nahrungsmittel tierischen Ursprungs	Nahrungsmittel pflanzlichen Ursprungs	Genussmittel
	(EGW 1-9)	(EGW 1-4)	(EGW 1)	(EGW 2)	(EGW 3)	(EGW 4)
in 1 000 Euro						
2008 Januar .....	81 202 665	4 058 874	77 874	1 400 847	1 933 930	646 223
Februar .....	82 049 687	3 918 697	66 816	1 308 072	1 903 415	640 394
März .....	81 997 738	3 866 233	65 432	1 296 789	1 821 346	682 665
April .....	86 842 042	4 166 644	74 048	1 380 053	1 980 653	731 889
Mai .....	78 895 898	4 234 595	54 148	1 538 943	1 953 605	687 899
Juni .....	84 991 064	4 302 939	73 337	1 453 509	1 967 742	808 350
Juli .....	82 630 167	4 146 049	69 083	1 446 902	1 851 844	778 219
August .....	71 192 173	4 110 002	69 448	1 427 085	1 922 287	691 181
September ..	83 426 154	4 336 029	74 956	1 455 327	2 098 925	706 820
Oktober .....	85 086 568	4 688 878	69 268	1 519 192	2 333 018	767 400
November ...	72 790 405	4 076 767	69 241	1 293 055	2 019 171	695 299
Dezember ...	62 056 525	4 032 645	68 477	1 431 383	1 908 655	624 130
2009 Januar .....	61 519 896	4 064 911	79 409	1 467 706	1 802 529	715 266
Februar .....	61 916 856	3 910 221	70 448	1 336 486	1 877 250	626 037
März .....	67 845 584	4 224 211	71 241	1 417 529	2 009 282	726 160
April .....	63 181 331	4 113 999	86 569	1 446 531	1 946 642	634 257
Mai .....	60 153 561	4 131 705	73 831	1 442 597	1 873 603	741 674
Juni .....	66 670 701	4 187 535	72 536	1 428 094	1 973 924	712 981
Juli .....	68 922 543	4 475 951	73 832	1 542 071	2 085 958	774 090
August .....	59 227 110	4 236 511	94 170	1 495 822	1 942 452	704 067
September ..	70 696 429	4 295 284	84 552	1 434 056	2 094 787	681 889
Oktober .....	71 853 884	4 468 367	84 847	1 522 375	2 138 965	722 181
November ...	71 143 613	4 219 278	80 537	1 408 727	2 012 282	717 733
Dezember ...	65 445 185	4 266 185	82 707	1 511 836	1 988 207	683 435
2010 Januar .....	66 154 585	3 968 450	86 303	1 415 442	1 831 670	635 035
Februar .....	72 654 266	4 094 876	71 773	1 380 317	1 967 841	674 944
März .....	87 389 139	4 832 807	85 556	1 623 486	2 339 917	783 848
April .....	76 386 886	4 281 319	91 405	1 456 776	1 988 740	744 399
Mai .....	77 176 168	4 404 291	86 517	1 493 799	2 021 014	802 960
Juni .....	84 510 817	4 566 805	95 301	1 585 568	2 084 460	801 476
Juli .....	79 575 140	4 434 445	85 065	1 504 640	2 016 764	827 976
August .....	73 975 090	4 434 975	85 128	1 495 266	2 065 821	788 760
September ..	85 562 315	4 552 131	90 411	1 567 524	2 160 150	734 045
Oktober .....	85 737 474	4 792 009	92 859	1 673 763	2 237 421	787 966
November ...	86 606 533	4 639 302	78 387	1 552 784	2 233 259	774 871
Dezember ...	77 686 603	4 459 726	98 784	1 573 409	2 058 566	728 966
2011 Januar .....	77 919 097	4 257 642	92 817	1 454 322	2 012 943	697 560
Februar .....	83 022 735	4 321 855	80 351	1 454 460	2 074 915	712 128
März .....	96 117 984	4 898 026	85 967	1 647 111	2 318 494	846 455
April .....	83 117 892	4 519 426	96 675	1 556 201	2 096 067	770 483
Mai .....	90 458 632	4 551 858	87 542	1 577 591	2 034 156	852 568
Juni .....	85 771 682	4 661 719	95 298	1 653 176	2 053 273	859 972
Juli .....	83 248 292	4 226 959	77 335	1 514 905	1 867 550	767 169
August .....	82 560 095	4 572 005	86 618	1 628 085	2 021 021	836 280
September ..	91 679 356	4 899 229	101 320	1 686 670	2 280 358	830 882
Oktober .....	86 395 677	4 689 077	90 188	1 600 648	2 189 876	808 365
November ...	90 636 691	4 747 863	97 557	1 612 626	2 177 496	860 184
Dezember ...	80 057 947	4 469 233	103 679	1 525 023	2 078 238	762 292
2012 Januar .....	81 474 601	4 210 164	98 921	1 482 352	1 909 578	719 314
Februar .....	85 464 948	4 460 691	85 834	1 490 197	2 109 605	775 055
März .....	93 268 197	4 705 973	96 557	1 599 289	2 224 197	785 931
April .....	81 905 693	4 164 624	86 403	1 406 247	1 943 737	728 237
Mai .....	87 234 815	4 717 224	80 296	1 588 400	2 201 412	847 117
Juni .....	88 572 863	4 633 125	101 905	1 598 793	2 094 688	837 739
Juli .....	87 138 762	4 622 575	96 415	1 590 252	2 089 553	846 355
August .....	82 940 423	4 677 718	100 595	1 632 550	2 135 803	808 770
September ..	84 586 765	4 541 811	101 787	1 443 759	2 238 239	758 025
Oktober .....	92 697 542	5 230 129	111 382	1 711 150	2 566 517	841 080
November ...	88 173 864	4 869 449	83 887	1 536 144	2 406 813	842 605
Dezember ...	71 885 903	4 305 356	94 930	1 440 150	2 037 812	732 464
2013 Januar .....	83 211 767	4 451 090	82 601	1 528 697	2 104 226	735 565
Februar .....	82 110 244	4 158 445	65 374	1 394 737	1 981 822	716 512
März .....	88 582 727	4 561 222	81 059	1 515 177	2 210 898	754 088
April .....	88 663 291	4 295 940	67 224	1 470 783	2 011 431	746 502
Mai .....	83 611 766	4 485 510	89 305	1 519 305	2 131 160	745 740
Juni .....	86 026 369	4 387 765	80 893	1 464 016	2 069 204	773 652
Juli .....	86 708 252	4 473 750	79 350	1 540 809	2 096 577	757 014
August .....	80 811 922	4 407 153	81 211	1 464 209	2 136 267	725 465
September ..	88 856 048	4 565 346	93 143	1 483 959	2 235 697	752 547
Oktober .....	92 541 131	4 847 679	87 400	1 558 556	2 438 761	762 962
November ...	88 035 926	4 558 445	80 466	1 495 139	2 215 313	767 527
Dezember ...	75 349 012	4 286 028	88 536	1 420 984	2 103 371	673 136

\*) Außenhandelsindizes und Außenhandelsvolumen nach EGW können über Genesis-Online abgerufen werden  
(Tabellen 51000-0057 jährlich, 51000-0058 monatlich bzw. Zeitreihen 51000BJ902 jährlich, 51000BM902 monatlich).

## 4.2 Monatliche Entwicklung des Volumens nach Warengruppen der Ernährungswirtschaft und der Gewerblichen Wirtschaft \*)

### 4.2.1 Ausfuhr Insgesamt

Gewerbliche Wirtschaft (EGW 5-8)	Rohstoffe (EGW 5)	Halbwaren (EGW 6)	Fertigwaren (EGW 7+8)	Vorerzeugnisse (EGW 7)	Enderzeugnisse (EGW 8)	Andere nicht aufgliederbare Warenverkehre (EGW 9)	Jahr, Monat
in 1 000 Euro							
75 889 536	904 241	4 969 638	70 015 657	9 908 715	60 106 942	1 254 255	2008 Januar
76 913 685	845 817	4 431 142	71 636 727	9 472 491	62 164 235	1 217 305	Februar
76 770 633	813 799	4 993 460	70 963 374	9 461 993	61 501 381	1 360 872	März
81 428 064	791 254	4 837 806	75 799 004	10 237 623	65 561 381	1 247 335	April
73 477 088	744 449	4 489 532	68 243 107	9 572 920	58 670 187	1 184 215	Mai
79 390 701	885 513	4 759 501	73 745 688	10 322 031	63 423 657	1 297 424	Juni
77 100 974	646 964	4 808 230	71 645 780	9 756 981	61 888 799	1 383 144	Juli
66 057 505	554 556	4 072 734	61 430 215	8 550 153	52 880 061	1 024 667	August
77 721 442	673 900	4 354 476	72 693 066	9 514 193	63 178 873	1 368 683	September
78 794 133	777 487	4 559 620	73 457 026	9 456 515	64 000 511	1 603 557	Oktober
67 397 396	678 927	4 167 491	62 550 978	7 705 030	54 845 948	1 316 242	November
56 789 613	600 571	3 875 446	52 313 596	6 147 286	46 166 310	1 234 267	Dezember
56 310 822	767 328	3 556 674	51 986 819	7 211 580	44 775 239	1 144 164	2009 Januar
56 828 287	664 725	3 739 864	52 423 698	7 166 523	45 257 175	1 178 348	Februar
62 339 005	643 051	4 310 830	57 385 124	7 692 363	49 692 761	1 282 368	März
57 732 593	675 235	4 284 028	52 773 330	7 588 027	45 185 304	1 334 739	April
54 875 522	624 194	3 948 830	50 302 499	7 634 440	42 668 059	1 146 334	Mai
61 224 157	590 065	4 251 278	56 382 814	8 266 454	48 116 360	1 259 010	Juni
63 018 121	672 704	4 341 473	58 003 944	8 804 966	49 198 978	1 428 471	Juli
53 759 622	596 875	3 936 983	49 225 764	7 841 474	41 384 289	1 230 977	August
64 899 609	734 308	4 159 878	60 005 422	8 658 557	51 346 865	1 501 537	September
65 934 418	676 891	4 326 556	60 930 971	8 906 209	52 024 762	1 451 099	Oktober
65 410 029	731 144	3 999 142	60 679 743	8 522 042	52 157 701	1 514 306	November
59 730 035	833 172	3 865 517	55 031 346	7 568 872	47 462 474	1 448 965	Dezember
61 058 185	851 870	3 734 201	56 472 114	8 676 480	47 795 634	1 127 950	2010 Januar
67 338 891	857 387	4 232 783	62 248 721	8 717 473	53 531 248	1 220 499	Februar
80 942 424	947 291	4 844 766	75 150 368	10 691 778	64 458 589	1 613 908	März
70 742 784	813 684	4 406 355	65 522 745	9 710 805	55 811 941	1 362 783	April
71 406 159	866 413	4 364 167	66 175 579	9 782 299	56 393 280	1 365 719	Mai
78 518 371	839 620	4 662 527	73 016 225	10 593 694	62 422 531	1 425 641	Juni
73 785 235	800 568	4 387 761	68 596 906	9 849 134	58 747 771	1 355 460	Juli
68 286 394	714 226	4 263 597	63 308 571	9 136 301	54 172 270	1 253 720	August
79 536 351	870 398	4 514 946	74 151 008	9 870 508	64 280 501	1 473 833	September
79 437 684	943 187	4 671 239	73 823 258	9 781 578	64 041 680	1 507 781	Oktober
80 594 697	1 011 236	4 685 030	74 898 431	9 713 061	65 185 370	1 372 533	November
72 011 400	995 423	4 466 702	66 549 275	8 383 100	58 166 175	1 215 478	Dezember
72 423 552	1 139 996	4 482 481	66 801 075	9 696 774	57 104 301	1 237 904	2011 Januar
77 343 202	1 071 769	4 429 632	71 841 800	10 059 349	61 782 451	1 357 678	Februar
89 772 280	1 218 184	5 145 939	83 408 157	10 996 413	72 411 744	1 447 677	März
77 130 450	964 512	4 142 836	72 023 102	9 809 279	62 213 823	1 468 016	April
84 529 936	996 028	4 572 068	78 961 840	10 590 507	68 371 333	1 376 838	Mai
79 719 619	991 303	4 459 045	74 269 271	10 086 002	64 183 269	1 390 345	Juni
77 712 164	943 965	4 382 163	72 386 036	9 680 355	62 705 682	1 309 169	Juli
76 762 839	847 956	4 554 725	71 360 158	9 897 770	61 462 389	1 225 251	August
85 178 705	984 397	5 115 527	79 078 782	10 106 686	68 972 096	1 601 421	September
80 285 648	1 146 233	4 445 671	74 693 744	9 198 787	65 494 957	1 420 953	Oktober
84 351 940	1 235 144	4 463 818	78 652 978	9 551 338	69 101 639	1 536 888	November
74 322 310	1 192 500	4 387 127	68 742 683	8 285 385	60 457 298	1 266 405	Dezember
76 168 428	1 164 746	3 888 337	71 115 344	9 907 725	61 207 618	1 096 009	2012 Januar
79 782 615	1 259 181	4 196 729	74 326 705	9 809 825	64 516 880	1 221 642	Februar
87 131 683	1 283 697	4 582 265	81 265 721	10 794 900	70 470 821	1 430 540	März
76 403 911	1 076 966	3 981 090	71 345 855	9 472 908	61 872 947	1 337 159	April
81 227 935	1 060 158	4 118 067	76 049 710	10 049 148	66 000 562	1 289 656	Mai
82 560 272	1 060 550	4 321 250	77 178 472	9 865 009	67 313 463	1 379 466	Juni
81 181 579	1 048 678	4 086 664	76 046 238	9 873 071	66 173 167	1 334 608	Juli
77 065 681	1 070 155	4 265 606	71 729 920	9 613 982	62 115 938	1 197 024	August
78 689 103	1 059 748	4 207 507	73 421 848	9 520 161	63 901 687	1 355 851	September
85 988 536	1 211 372	4 500 853	80 276 310	10 437 098	69 839 213	1 478 878	Oktober
81 843 590	1 143 673	3 984 740	76 715 177	9 618 377	67 096 800	1 460 826	November
66 463 567	1 113 434	3 919 138	61 430 995	7 617 219	53 813 776	1 116 980	Dezember
74 980 300	1 160 089	3 721 682	70 098 529	9 909 859	60 188 669	3 780 376	2013 Januar
74 193 203	1 205 932	3 750 583	69 236 688	9 389 698	59 846 990	3 758 596	Februar
79 895 330	1 312 492	3 969 818	74 613 020	9 763 213	64 849 806	4 126 174	März
80 361 701	1 210 100	3 781 739	75 369 861	9 871 462	65 498 400	4 005 650	April
75 095 043	1 141 349	3 677 573	70 276 121	9 915 856	60 360 265	4 031 214	Mai
77 650 150	1 042 207	3 754 163	72 853 780	9 717 639	63 136 141	3 988 453	Juni
78 075 486	986 419	3 812 446	73 276 621	9 933 004	63 343 616	4 159 016	Juli
71 172 376	1 090 188	3 526 800	66 555 387	8 965 423	57 589 965	5 232 393	August
80 221 423	1 066 181	3 738 719	75 416 522	9 507 863	65 908 659	4 069 279	September
83 394 505	1 297 465	4 175 415	77 921 625	10 341 684	67 579 940	4 298 947	Oktober
79 549 158	1 299 341	3 536 980	74 712 837	9 485 778	65 227 059	3 928 323	November
67 530 570	1 275 778	3 591 172	62 663 621	7 792 119	54 871 502	3 532 414	Dezember

\*) Außenhandelsindizes und Außenhandelsvolumen nach EGW können über Genesis-Online abgerufen werden  
(Tabellen 51000-0057 jährlich, 51000-0058 monatlich bzw. Zeitreihen 51000BJ902 jährlich, 51000BM902 monatlich).

## 4.2 Monatliche Entwicklung des Volumens nach Warengruppen der Ernährungswirtschaft und der Gewerblichen Wirtschaft \*)

### 4.2.2 Einfuhr Insgesamt

Jahr, Monat		Insgesamt (EGW 1-9)	Ernährungs- wirtschaft (EGW 1-4)	Lebende Tiere (EGW 1)	Nahrungsmittel tierischen Ursprungs (EGW 2)	Nahrungsmittel pflanzlichen Ursprungs (EGW 3)	Genussmittel (EGW 4)
in 1 000 Euro							
2008	Januar .....	65 695 211	5 219 959	117 307	1 355 995	3 131 608	615 048
	Februar .....	64 425 381	4 899 093	103 999	1 299 091	2 930 457	565 546
	März .....	64 502 554	4 957 848	85 525	1 337 099	3 003 463	531 762
	April .....	67 341 805	5 192 664	119 905	1 257 976	3 177 236	637 548
	Mai .....	63 732 070	5 222 734	87 612	1 442 364	3 098 892	593 866
	Juni .....	63 325 869	4 956 807	108 188	1 227 505	2 943 317	677 796
	Juli .....	67 130 795	5 055 539	97 690	1 317 476	3 002 003	638 369
	August .....	59 845 768	4 687 478	124 116	1 237 888	2 767 498	557 976
	September ..	66 252 670	4 959 172	99 411	1 327 537	2 871 926	660 298
	Oktober .....	67 794 947	5 249 321	104 629	1 399 109	3 011 365	734 218
	November ...	61 739 399	4 929 686	109 822	1 310 338	2 841 570	667 955
	Dezember ...	55 621 902	5 064 300	104 539	1 335 721	2 900 966	723 073
2009	Januar .....	55 834 533	5 159 980	137 075	1 371 796	2 949 384	701 726
	Februar .....	54 377 136	4 816 973	124 788	1 201 218	2 869 734	621 233
	März .....	57 878 066	5 361 872	120 110	1 290 237	3 212 478	739 047
	April .....	55 682 392	5 419 532	119 913	1 355 737	3 270 561	673 323
	Mai .....	51 225 420	4 976 081	146 557	1 258 241	2 960 598	610 684
	Juni .....	54 415 433	4 879 465	88 271	1 283 291	2 825 764	682 138
	Juli .....	55 784 904	5 068 380	119 743	1 255 067	2 960 111	733 459
	August .....	52 659 407	4 968 481	118 183	1 310 532	2 916 383	623 383
	September ..	61 122 162	5 150 168	106 654	1 401 094	2 897 866	744 555
	Oktober .....	62 141 491	5 200 378	110 986	1 438 434	2 915 425	735 534
	November ...	58 367 066	4 933 438	111 030	1 301 675	2 801 467	719 265
	Dezember ...	55 769 363	5 186 072	130 124	1 458 694	2 898 754	698 499
2010	Januar .....	59 323 600	4 967 559	118 137	1 313 715	2 813 085	722 622
	Februar .....	58 719 640	4 906 866	124 095	1 265 723	2 835 527	681 521
	März .....	72 115 051	5 666 205	107 832	1 523 375	3 241 820	793 177
	April .....	63 272 924	5 118 213	126 217	1 271 726	3 002 366	717 904
	Mai .....	65 847 119	5 357 473	126 901	1 412 382	3 067 232	750 957
	Juni .....	70 607 691	5 225 629	110 077	1 322 211	3 009 632	783 709
	Juli .....	66 308 516	5 201 279	119 247	1 267 507	3 001 586	812 939
	August .....	64 420 105	5 264 078	123 827	1 348 026	3 064 833	727 392
	September ..	68 246 887	5 288 877	107 517	1 399 418	2 988 204	793 738
	Oktober .....	70 670 300	5 482 224	134 564	1 435 098	3 109 589	802 973
	November ...	71 938 201	5 521 194	108 754	1 472 618	3 108 646	831 176
	Dezember ...	66 035 723	5 332 794	128 520	1 477 773	2 967 467	759 034
2011	Januar .....	66 762 875	5 287 083	108 947	1 370 619	3 035 912	771 604
	Februar .....	68 885 748	5 126 874	114 236	1 301 944	3 002 444	708 251
	März .....	76 074 773	5 748 935	116 213	1 492 716	3 294 138	845 868
	April .....	69 270 392	5 459 292	120 030	1 369 270	3 211 452	758 540
	Mai .....	73 982 361	5 640 291	117 521	1 404 665	3 302 113	815 993
	Juni .....	70 643 076	5 442 013	122 574	1 423 210	3 094 291	801 938
	Juli .....	70 539 267	5 074 364	114 227	1 291 344	2 866 749	802 044
	August .....	68 471 595	5 491 740	113 705	1 381 517	3 180 547	815 971
	September ..	72 562 070	5 454 773	119 811	1 379 524	3 121 548	833 889
	Oktober .....	71 590 604	5 538 966	111 955	1 470 635	3 122 476	833 899
	November ...	72 257 675	5 489 135	109 020	1 460 299	3 011 061	908 756
	Dezember ...	65 966 353	5 628 766	111 837	1 525 155	3 124 563	867 211
2012	Januar .....	65 822 705	5 175 585	107 701	1 265 995	3 072 036	729 853
	Februar .....	68 619 977	5 377 455	141 336	1 366 250	3 111 858	758 011
	März .....	72 904 691	5 779 061	120 521	1 458 169	3 379 188	821 183
	April .....	65 693 587	5 134 101	113 424	1 216 321	3 083 421	720 935
	Mai .....	69 908 429	5 665 536	134 939	1 386 828	3 365 823	777 946
	Juni .....	69 311 390	5 271 997	114 257	1 366 941	3 011 498	779 301
	Juli .....	67 963 620	5 346 928	115 720	1 365 923	3 012 294	852 990
	August .....	65 247 760	5 210 230	127 777	1 356 679	2 963 898	761 875
	September ..	66 111 347	5 131 994	110 475	1 303 090	2 985 645	732 784
	Oktober .....	74 041 950	5 876 569	128 749	1 595 956	3 272 509	879 355
	November ...	66 618 982	5 430 113	115 287	1 363 681	3 093 122	858 022
	Dezember ...	59 153 474	5 053 133	113 180	1 413 204	2 814 138	712 611
2013	Januar .....	67 362 025	5 015 851	129 273	1 305 676	2 807 127	773 775
	Februar .....	65 425 110	4 696 480	95 771	1 140 463	2 763 833	696 413
	März .....	67 630 191	4 991 878	115 250	1 259 413	2 913 949	703 266
	April .....	67 576 560	5 032 240	121 071	1 206 786	2 947 981	756 402
	Mai .....	68 765 111	5 208 185	101 451	1 220 323	3 131 546	754 865
	Juni .....	69 030 857	4 938 659	110 960	1 232 139	2 875 604	719 955
	Juli .....	70 315 076	5 034 366	92 567	1 182 017	2 945 887	813 895
	August .....	64 976 158	4 921 325	111 317	1 207 515	2 895 814	706 679
	September ..	67 835 169	5 195 465	115 982	1 289 036	3 044 023	746 425
	Oktober .....	73 648 954	5 545 792	116 661	1 419 691	3 188 474	820 965
	November ...	69 035 920	5 015 453	110 526	1 278 589	2 844 122	782 216
	Dezember ...	62 233 202	5 317 775	108 139	1 369 188	3 150 294	690 155

\*) Außenhandelsindizes und Außenhandelsvolumen nach EGW können über Genesis-Online abgerufen werden  
(Tabellen 51000-0057 jährlich, 51000-0058 monatlich bzw. Zeitreihen 51000BJ902 jährlich, 51000BM902 monatlich).

## 4.2 Monatliche Entwicklung des Volumens nach Warengruppen der Ernährungswirtschaft und der Gewerblichen Wirtschaft \*)

### 4.2.2 Einfuhr Insgesamt

Gewerbliche Wirtschaft (EGW 5-8)	Rohstoffe (EGW 5)	Halbwaren (EGW 6)	Fertigwaren (EGW 7+8)	Vorerzeugnisse (EGW 7)	Enderzeugnisse (EGW 8)	Andere nicht aufgliederbare Warenverkehre (EGW 9)	Jahr, Monat
in 1 000 Euro							
58 898 536	8 034 953	5 524 338	45 339 244	6 839 301	38 499 943	1 576 716	2008 Januar
57 845 839	7 379 456	5 952 007	44 514 376	6 712 584	37 801 792	1 680 449	Februar
57 291 868	7 396 018	5 532 936	44 362 914	7 053 317	37 309 597	2 252 837	März
60 121 814	7 656 234	5 568 033	46 897 547	7 258 607	39 638 941	2 027 327	April
56 341 793	6 930 161	5 576 557	43 835 075	7 002 875	36 832 200	2 167 543	Mai
56 274 324	6 423 714	6 181 450	43 669 160	7 154 955	36 514 206	2 094 738	Juni
60 036 125	7 412 775	6 231 380	46 391 970	7 252 586	39 139 384	2 039 132	Juli
52 873 014	6 271 645	6 012 754	40 588 615	6 412 128	34 176 487	2 285 277	August
58 885 648	6 955 558	5 919 160	46 010 931	6 805 885	39 205 046	2 407 849	September
59 719 122	6 706 729	6 824 037	46 188 355	6 877 953	39 310 402	2 826 504	Oktober
54 077 774	7 235 566	5 369 573	41 472 635	5 886 526	35 586 109	2 731 940	November
48 257 455	7 148 141	5 080 924	36 028 390	4 726 772	31 301 618	2 300 147	Dezember
49 004 883	7 496 154	4 874 876	36 633 852	5 658 844	30 975 008	1 669 670	2009 Januar
47 908 880	6 371 138	5 419 693	36 118 049	5 397 764	30 720 285	1 651 283	Februar
50 823 201	6 471 583	5 623 758	38 727 860	5 818 065	32 909 796	1 692 993	März
48 519 073	6 040 800	5 259 695	37 218 578	5 337 751	31 880 828	1 743 787	April
44 620 528	6 336 446	4 535 843	33 748 239	5 314 069	28 434 170	1 628 812	Mai
47 691 580	5 939 152	5 129 500	36 622 928	5 678 018	30 944 909	1 844 389	Juni
48 801 589	6 146 483	5 042 708	37 612 398	6 035 044	31 577 354	1 914 934	Juli
45 821 445	6 832 331	4 902 993	34 086 120	5 253 970	28 832 150	1 869 481	August
54 061 152	7 560 787	5 164 594	41 335 771	6 120 220	35 215 551	1 910 842	September
54 470 939	6 794 430	5 555 701	42 120 808	6 415 068	35 705 740	2 470 174	Oktober
51 062 639	6 180 700	5 270 091	39 611 847	6 080 129	33 531 718	2 370 989	November
48 250 180	6 929 228	5 122 037	36 198 916	5 485 111	30 713 804	2 333 110	Dezember
52 544 067	6 584 146	5 498 187	40 461 734	6 082 716	34 379 017	1 811 973	2010 Januar
51 979 647	6 485 443	5 345 603	40 148 602	6 247 380	33 901 222	1 833 127	Februar
64 361 594	7 153 653	6 459 468	50 748 474	7 605 834	43 142 639	2 087 252	März
56 247 652	7 101 314	5 800 435	43 345 902	6 873 227	36 472 676	1 907 060	April
58 523 007	7 069 184	6 102 811	45 351 013	7 258 179	38 092 834	1 966 639	Mai
63 323 106	6 858 180	6 582 415	49 882 511	7 417 243	42 465 268	2 058 957	Juni
59 099 516	6 584 042	5 967 891	46 547 582	7 304 977	39 242 605	2 007 721	Juli
57 191 007	6 727 455	6 285 596	44 177 957	6 890 785	37 287 172	1 965 020	August
60 991 739	5 477 570	6 350 050	49 164 119	7 386 008	41 778 111	1 966 272	September
63 020 988	6 751 399	6 612 352	49 657 238	7 344 290	42 312 948	2 167 088	Oktober
64 474 282	7 026 850	6 261 236	51 186 195	7 305 016	43 881 179	1 942 726	November
58 541 711	7 032 722	5 773 409	45 735 580	6 474 619	39 260 962	2 161 218	Dezember
59 567 684	7 355 070	5 695 479	46 517 134	7 192 038	39 325 096	1 908 108	2011 Januar
61 857 519	7 298 737	5 872 105	48 686 677	7 508 492	41 178 185	1 901 354	Februar
68 121 347	6 963 282	6 539 487	54 618 579	8 470 996	46 147 582	2 204 491	März
61 722 234	7 203 459	6 302 824	48 215 951	7 806 132	40 409 819	2 088 866	April
66 172 473	6 277 367	6 526 887	53 368 219	8 057 385	45 310 834	2 169 596	Mai
62 980 361	5 874 445	6 236 716	50 869 199	7 932 937	42 936 262	2 220 702	Juni
63 298 544	7 407 445	6 442 160	49 448 940	7 664 661	41 784 279	2 166 359	Juli
60 884 965	6 119 837	6 557 870	48 207 259	7 111 652	41 095 607	2 094 889	August
64 883 492	6 504 136	6 131 073	52 248 283	7 438 131	44 810 152	2 223 805	September
63 604 377	7 026 671	5 777 850	50 799 855	7 294 996	43 504 859	2 447 262	Oktober
64 426 617	7 194 269	5 980 902	51 251 447	6 958 085	44 293 362	2 341 922	November
58 039 670	7 064 917	5 570 620	45 404 132	6 331 412	39 072 720	2 297 916	Dezember
58 602 478	7 010 271	4 689 546	46 902 661	7 273 053	39 629 608	2 044 641	2012 Januar
61 400 566	7 219 210	5 006 559	49 174 797	7 329 558	41 845 239	1 841 956	Februar
65 248 376	7 970 227	5 410 802	51 867 347	7 761 271	44 106 077	1 877 255	März
58 625 476	6 509 490	4 842 124	47 273 863	7 163 050	40 110 812	1 934 010	April
61 936 105	6 653 981	5 240 109	50 042 014	7 558 247	42 483 767	2 306 788	Mai
61 929 262	6 662 544	4 985 126	50 281 592	7 627 554	42 654 038	2 110 131	Juni
60 154 963	6 697 188	5 195 695	48 262 080	7 511 026	40 751 054	2 461 729	Juli
57 865 198	6 509 405	4 694 358	46 661 435	6 866 500	39 794 934	2 172 332	August
58 872 785	6 697 701	4 668 223	47 506 860	6 911 663	40 595 197	2 106 568	September
65 587 478	8 007 555	5 162 749	52 417 174	7 492 611	44 924 563	2 577 903	Oktober
58 922 515	6 471 316	4 639 755	47 811 443	6 609 209	41 202 234	2 266 354	November
51 732 221	7 868 161	3 959 808	39 904 251	5 447 840	34 456 411	2 368 120	Dezember
57 000 484	7 022 530	4 330 911	45 647 042	7 057 693	38 589 349	5 345 690	2013 Januar
55 573 786	7 250 578	4 276 300	44 046 909	6 487 855	37 559 054	5 154 843	Februar
56 547 271	6 644 726	4 468 151	45 434 394	6 742 194	38 692 200	6 091 041	März
57 113 858	6 611 124	4 332 655	46 170 078	7 161 179	39 008 900	5 430 462	April
57 702 349	6 738 936	4 449 374	46 514 038	6 971 544	39 542 494	5 854 577	Mai
58 460 973	7 209 016	4 526 592	46 725 364	6 945 803	39 779 561	5 631 226	Juni
59 890 708	7 032 672	4 547 453	48 310 583	7 430 767	40 879 816	5 390 002	Juli
55 158 407	7 546 559	4 262 089	43 349 760	6 599 918	36 749 842	4 896 426	August
57 249 476	6 387 048	4 120 838	46 741 591	6 929 700	39 811 891	5 390 228	September
62 468 727	7 211 034	4 594 893	50 662 800	7 473 494	43 189 306	5 634 435	Oktober
58 902 402	6 923 114	4 277 883	47 701 404	6 836 462	40 864 942	5 118 066	November
51 638 009	7 332 329	3 808 489	40 497 191	5 644 379	34 852 812	5 277 418	Dezember

\*) Außenhandelsindizes und Außenhandelsvolumen nach EGW können über Genesis-Online abgerufen werden  
(Tabellen 51000-0057 jährlich, 51000-0058 monatlich bzw. Zeitreihen 51000BJ902 jährlich, 51000BM902 monatlich).

#### 4.3 Index der tatsächlichen Werte (Jahr 2010 = 100) nach Warengruppen der Ernährungswirtschaft und der Gewerblichen Wirtschaft \*)

##### 4.3.1 Ausfuhr

##### Insgesamt

Jahr, Monat	Insgesamt (EGW 1-9)	Ernährungs- wirtschaft (EGW 1-4)	Lebende Tiere (EGW 1)	Nahrungsmittel tierischen Ursprungs (EGW 2)	Nahrungsmittel pflanzlichen Ursprungs (EGW 3)	Genussmittel (EGW 4)
2008 Januar .....	112,5	95,2	90,1	97,4	95,6	89,7
Februar .....	113,1	92,4	75,0	90,4	94,8	91,8
März .....	112,1	91,5	72,4	90,4	91,7	95,8
April .....	119,8	99,5	85,5	93,6	103,0	103,4
Mai .....	108,0	100,6	62,4	104,1	100,3	98,8
Juni .....	118,0	102,7	87,3	101,5	100,0	115,3
Juli .....	116,1	99,3	84,2	100,8	94,1	112,7
August .....	101,4	97,6	81,3	100,7	95,8	98,2
September ..	116,5	104,4	88,9	103,8	105,9	103,2
Oktober .....	120,1	111,9	82,6	105,6	118,5	109,5
November ...	103,0	95,3	83,9	88,4	100,0	98,1
Dezember ...	90,4	93,4	83,8	97,2	93,9	85,1
2009 Januar .....	84,9	92,1	95,2	94,2	88,6	97,5
Februar .....	85,4	88,6	86,1	84,5	93,7	83,1
März .....	93,6	94,5	87,1	87,8	98,4	98,4
April .....	86,2	91,6	101,1	89,4	94,2	87,6
Mai .....	81,2	90,9	89,5	90,1	89,7	96,4
Juni .....	89,3	92,6	86,9	89,0	94,3	96,1
Juli .....	94,4	98,2	89,3	96,7	98,0	103,0
August .....	80,2	91,8	106,3	92,8	90,0	92,8
September ..	94,9	93,8	99,3	89,9	97,3	91,3
Oktober .....	96,6	96,3	93,3	93,4	98,9	94,9
November ...	96,7	92,4	92,4	89,1	93,5	96,3
Dezember ...	90,4	93,0	94,4	96,1	92,1	88,9
2010 Januar .....	80,3	85,4	96,1	87,7	85,5	79,2
Februar .....	88,4	89,0	79,7	86,2	92,7	85,6
März .....	108,0	105,1	94,2	102,7	108,8	101,1
April .....	94,9	93,9	94,7	94,2	93,0	96,0
Mai .....	96,5	96,7	98,0	97,2	93,6	103,8
Juni .....	107,9	101,8	111,2	104,5	97,4	107,1
Juli .....	102,6	100,1	100,2	100,7	95,7	110,9
August .....	94,2	100,5	96,8	100,3	99,1	105,0
September ..	108,7	105,4	104,9	105,0	107,9	99,7
Oktober .....	108,5	110,5	104,2	111,0	111,7	106,7
November ...	110,5	108,0	96,1	104,1	111,6	107,0
Dezember ...	102,5	104,5	125,8	107,1	104,0	98,3
2011 Januar .....	100,5	101,4	117,1	98,8	104,9	95,3
Februar .....	107,1	104,6	96,5	100,0	110,6	98,4
März .....	124,6	119,6	101,3	114,9	123,6	120,3
April .....	107,1	111,3	123,9	110,9	111,7	109,7
Mai .....	116,6	111,7	113,8	112,0	108,4	119,8
Juni .....	111,2	114,3	117,6	118,3	107,7	123,9
Juli .....	108,4	104,2	106,2	109,6	97,2	112,4
August .....	108,0	112,2	119,1	117,0	105,7	119,6
September ..	120,3	121,2	126,9	121,8	120,8	120,3
Oktober .....	112,8	116,0	115,6	115,6	116,1	116,7
November ...	119,2	118,2	132,7	117,7	115,8	123,9
Dezember ...	107,4	110,9	151,5	110,8	110,1	108,9
2012 Januar .....	110,1	109,7	132,9	116,0	104,9	108,0
Februar .....	116,5	116,4	111,3	117,0	116,2	116,5
März .....	126,1	122,5	129,8	126,3	121,2	117,6
April .....	111,4	109,2	119,2	111,3	107,5	108,5
Mai .....	118,4	122,6	114,5	123,7	121,0	125,8
Juni .....	120,7	120,5	138,2	122,5	116,7	125,0
Juli .....	119,5	120,4	131,6	122,5	116,2	126,5
August .....	115,5	124,5	147,5	128,1	121,8	122,3
September ..	116,7	120,8	146,2	115,5	126,3	113,5
Oktober .....	126,2	141,0	160,3	138,1	148,3	124,5
November ...	119,6	130,2	119,2	124,4	137,7	122,5
Dezember ...	100,6	115,1	136,7	116,4	116,6	106,0
2013 Januar .....	113,0	119,6	124,0	122,3	122,2	107,3
Februar .....	113,3	111,7	95,1	110,7	115,2	105,7
März .....	120,6	122,3	114,2	120,2	127,8	112,1
April .....	120,3	116,3	90,6	118,4	117,8	111,1
Mai .....	113,3	120,7	121,6	123,7	122,5	109,8
Juni .....	118,4	118,4	108,5	119,1	120,2	113,3
Juli .....	119,1	120,3	109,9	126,4	119,7	111,5
August .....	108,6	118,9	109,5	123,3	121,0	106,0
September ..	120,9	122,9	131,1	125,4	125,2	111,1
Oktober .....	126,7	130,6	120,3	130,8	138,2	110,9
November ...	120,7	120,3	110,8	123,1	123,5	107,2
Dezember ...	104,5	114,0	124,5	118,2	117,1	96,3

\*) Außenhandelsindizes und Außenhandelsvolumen nach EGW können über Genesis-Online abgerufen werden  
(Tabellen 51000-0057 jährlich, 51000-0058 monatlich bzw. Zeitreihen 51000BJ902 jährlich, 51000BM902 monatlich).

### 4.3 Index der tatsächlichen Werte (Jahr 2010 = 100) nach Warengruppen der Ernährungswirtschaft und der Gewerblichen Wirtschaft \*)

#### 4.3.1 Ausfuhr

Insgesamt

Gewerbliche Wirtschaft (EGW 5-8)	Rohstoffe (EGW 5)	Halbwaren (EGW 6)	Fertigwaren (EGW 7+8)	Vorerzeugnisse (EGW 7)	Enderzeugnisse (EGW 8)	Andere nicht aufgliederbare Warenverkehre (EGW 9)	Jahr, Monat
114,1	107,4	117,2	114,0	130,2	111,4	89,0	2008 Januar
114,8	104,6	108,8	115,3	121,0	114,4	93,4	Februar
113,5	102,9	123,9	112,9	122,1	111,5	106,3	März
121,6	100,1	124,1	121,7	129,2	120,5	95,2	April
108,8	91,7	120,0	108,3	122,2	106,0	91,5	Mai
119,3	111,0	131,6	118,6	134,8	115,9	101,4	Juni
117,5	80,4	132,1	117,0	127,9	115,3	100,0	Juli
102,0	76,6	110,4	101,8	117,2	99,3	80,9	August
117,6	90,9	115,4	118,1	126,0	116,8	101,3	September
120,5	109,8	115,1	121,0	124,0	120,5	129,0	Oktober
103,4	91,9	96,0	104,1	99,9	104,8	107,0	November
90,1	86,6	79,4	90,9	79,1	92,8	95,4	Dezember
84,4	101,5	68,2	85,3	80,8	86,1	82,5	2009 Januar
85,2	79,7	70,6	86,3	82,1	87,0	81,5	Februar
93,5	75,0	79,6	94,7	89,2	95,7	91,5	März
85,9	72,3	78,0	86,6	88,7	86,2	83,5	April
80,7	66,0	73,1	81,5	80,4	81,6	74,7	Mai
89,2	61,0	83,5	89,9	86,3	90,5	85,4	Juni
94,2	68,6	83,0	95,3	90,9	96,0	93,5	Juli
79,3	55,9	77,0	79,8	78,8	80,0	84,8	August
94,8	72,2	80,2	96,1	90,6	97,0	106,6	September
96,4	66,7	85,9	97,5	92,8	98,3	107,4	Oktober
96,7	73,9	79,9	98,1	91,3	99,3	111,8	November
89,8	82,5	76,7	90,8	78,7	92,8	111,9	Dezember
79,9	90,3	76,6	79,9	85,2	79,1	84,3	2010 Januar
88,2	93,1	88,0	88,2	86,7	88,4	92,9	Februar
108,1	104,5	104,0	108,4	107,3	108,6	110,6	März
94,9	90,1	98,6	94,8	100,5	93,8	94,1	April
96,4	95,9	101,4	96,1	101,2	95,3	96,4	Mai
108,3	93,9	108,7	108,5	111,0	108,0	106,1	Juni
102,8	93,1	98,8	103,2	105,1	102,9	100,5	Juli
93,8	84,0	95,4	93,9	96,9	93,4	91,0	August
109,0	101,9	102,9	109,5	106,0	110,0	105,5	September
108,4	111,2	106,6	108,5	104,8	109,1	108,4	Oktober
110,7	121,3	111,2	110,5	105,2	111,4	109,4	November
102,4	124,0	109,6	101,7	90,2	103,5	100,8	Dezember
100,5	144,4	112,7	99,1	107,8	97,7	98,5	2011 Januar
107,3	138,9	112,9	106,5	113,0	105,5	101,3	Februar
125,1	156,4	134,5	124,0	124,8	123,9	118,1	März
106,9	125,2	108,9	106,5	111,5	105,7	104,1	April
117,0	131,5	123,2	116,4	121,4	115,6	112,2	Mai
111,1	131,6	115,5	110,6	115,5	109,8	106,2	Juni
108,8	127,6	116,7	108,0	109,8	107,7	99,2	Juli
107,9	114,1	123,1	106,8	110,0	106,3	101,0	August
120,3	133,9	141,4	118,7	115,5	119,2	118,6	September
112,8	157,6	119,7	111,7	106,0	112,7	105,4	Oktober
119,4	164,0	118,8	118,9	107,6	120,7	112,3	November
107,4	161,8	117,3	106,1	92,5	108,3	97,4	Dezember
110,3	161,2	143,0	107,8	112,8	107,0	98,8	2012 Januar
116,9	176,3	151,9	114,1	112,5	114,4	96,4	Februar
126,7	178,8	164,8	123,9	120,6	124,4	106,5	März
111,8	144,7	148,9	109,2	108,3	109,4	96,2	April
118,5	143,7	150,3	116,4	116,2	116,4	101,5	Mai
121,1	142,6	150,7	119,2	114,3	120,0	97,8	Juni
119,9	135,9	144,7	118,3	111,5	119,4	95,2	Juli
115,2	143,6	158,7	112,4	110,7	112,7	97,9	August
116,7	138,9	155,2	114,3	107,9	115,3	100,1	September
125,6	163,1	162,1	123,0	118,7	123,8	109,6	Oktober
119,3	157,3	143,1	117,5	108,0	119,0	102,8	November
100,0	155,3	143,7	96,8	84,5	98,8	84,7	Dezember
109,0	167,0	136,8	106,7	115,1	105,3	303,8	2013 Januar
109,9	169,0	136,5	107,7	104,6	108,2	297,0	Februar
116,9	185,6	142,2	114,6	109,2	115,5	310,8	März
117,0	169,6	132,4	115,5	110,6	116,3	306,4	April
109,5	158,1	129,5	107,8	108,8	107,6	290,0	Mai
114,8	144,2	132,5	113,5	107,6	114,5	309,2	Juni
115,6	133,4	134,7	114,3	109,1	115,2	302,0	Juli
105,2	146,4	127,3	103,4	98,4	104,3	255,0	August
117,6	145,5	132,1	116,4	103,3	118,6	290,3	September
123,0	175,9	140,7	121,4	112,8	122,8	309,4	Oktober
117,5	184,7	122,1	116,5	104,9	118,3	288,0	November
101,2	178,3	127,2	98,8	84,4	101,1	249,7	Dezember

\*) Außenhandelsindizes und Außenhandelsvolumen nach EGW können über Genesis-Online abgerufen werden  
(Tabellen 51000-0057 jährlich, 51000-0058 monatlich bzw. Zeitreihen 51000BJ902 jährlich, 51000BM902 monatlich).



#### 4.3 Index der tatsächlichen Werte (Jahr 2010 = 100) nach Warengruppen der Ernährungswirtschaft und der Gewerblichen Wirtschaft \*)

##### 4.3.2 Einfuhr Insgesamt

Jahr, Monat	Insgesamt (EGW 1-9)	Ernährungs- wirtschaft (EGW 1-4)	Lebende Tiere (EGW 1)	Nahrungsmittel tierischen Ursprungs (EGW 2)	Nahrungsmittel pflanzlichen Ursprungs (EGW 3)	Genussmittel (EGW 4)
2008 Januar .....	105,2	100,6	83,2	99,5	101,1	104,2
Februar .....	105,7	95,4	77,3	95,4	96,8	92,1
März .....	104,8	97,9	66,8	98,7	100,2	91,4
April .....	110,7	103,0	97,7	92,6	106,9	107,4
Mai .....	103,8	103,0	73,4	104,5	105,0	96,3
Juni .....	107,6	99,2	96,8	92,8	100,1	109,0
Juli .....	114,2	102,0	87,4	100,0	102,4	107,0
August .....	101,8	94,1	118,9	92,8	95,1	88,1
September ..	112,8	99,8	93,9	100,6	97,4	110,3
Oktober .....	114,6	104,5	95,0	105,6	100,5	122,1
November ...	105,0	100,2	96,0	101,3	96,5	115,4
Dezember ...	94,4	101,0	87,3	101,1	97,0	121,9
2009 Januar .....	88,3	98,1	116,6	98,7	97,2	97,8
Februar .....	86,4	92,0	106,6	85,8	94,3	92,0
März .....	92,4	101,4	104,8	92,3	104,4	105,9
April .....	85,3	102,0	101,7	95,9	106,3	95,4
Mai .....	79,1	93,4	129,3	88,4	95,6	87,5
Juni .....	83,6	89,9	78,0	89,7	89,3	94,6
Juli .....	86,3	93,3	108,2	87,0	93,1	103,8
August .....	80,2	90,1	104,1	91,1	89,3	89,1
September ..	93,2	93,5	89,3	95,1	89,9	106,1
Oktober .....	94,2	93,5	85,2	99,4	89,7	100,0
November ...	88,5	90,5	87,5	91,1	86,6	106,3
Dezember ...	86,5	95,6	99,8	104,4	91,6	95,0
2010 Januar .....	83,0	89,5	95,9	90,7	89,6	85,8
Februar .....	85,7	90,3	105,8	87,8	92,5	83,5
März .....	104,4	105,7	91,9	107,7	107,3	97,7
April .....	93,7	96,1	102,1	90,1	100,0	90,6
Mai .....	99,8	100,7	108,0	101,5	101,9	93,8
Juni .....	107,3	99,2	99,2	97,7	99,2	102,3
Juli .....	103,1	98,7	101,5	92,6	99,4	106,7
August .....	97,9	99,7	105,2	98,7	100,6	97,2
September ..	104,8	101,7	85,3	104,0	99,1	110,4
Oktober .....	107,7	105,8	106,2	106,5	104,1	111,2
November ...	111,2	107,8	93,9	110,1	105,6	114,8
Dezember ...	103,2	106,4	107,5	113,2	103,4	106,2
2011 Januar .....	105,2	106,6	87,8	100,5	108,4	113,5
Februar .....	109,9	106,6	98,0	99,6	110,2	106,3
März .....	120,8	119,9	103,9	115,9	120,1	129,0
April .....	111,6	113,5	110,2	107,2	115,8	116,1
Mai .....	117,4	117,2	109,7	109,3	118,8	125,9
Juni .....	113,9	112,3	110,0	111,8	109,6	124,4
Juli .....	113,8	105,4	103,7	101,4	102,4	124,7
August .....	111,4	112,8	98,6	108,6	112,0	125,9
September ..	117,8	112,2	108,2	109,3	109,4	128,8
Oktober .....	118,4	114,8	96,0	117,6	110,7	128,7
November ...	118,3	114,3	99,7	117,9	107,0	138,5
Dezember ...	109,7	117,5	105,1	123,1	111,3	133,5
2012 Januar .....	112,2	111,0	100,4	105,5	112,1	118,5
Februar .....	117,0	115,4	130,4	116,1	113,6	119,1
März .....	125,9	124,9	119,1	122,7	124,1	133,2
April .....	112,5	110,8	115,0	100,9	113,6	116,9
Mai .....	119,1	122,5	131,5	115,1	124,9	124,4
Juni .....	117,9	114,2	109,9	110,5	113,8	123,0
Juli .....	117,7	114,8	106,1	110,6	112,3	134,2
August .....	113,5	113,8	124,9	113,2	111,1	123,9
September ..	115,2	113,0	116,1	109,4	113,0	118,9
Oktober .....	127,5	129,1	133,5	135,3	124,0	137,3
November ...	118,7	121,1	117,1	115,9	119,7	136,9
Dezember ...	103,1	112,9	114,0	120,9	109,7	111,1
2013 Januar .....	116,0	110,1	129,8	108,1	108,5	116,8
Februar .....	111,0	103,5	98,3	95,5	106,2	107,9
März .....	117,1	110,3	117,6	105,9	112,3	109,0
April .....	118,2	110,9	121,1	100,7	113,1	118,7
Mai .....	115,9	114,9	96,4	103,9	120,9	113,9
Juni .....	117,3	109,3	111,1	103,3	111,5	111,2
Juli .....	119,2	110,3	92,2	100,5	112,7	121,5
August .....	111,0	106,7	114,8	104,9	107,3	105,9
September ..	115,1	111,7	120,5	109,5	112,1	112,8
Oktober .....	125,6	118,8	118,3	121,4	117,2	120,5
November ...	116,8	108,0	108,6	111,0	104,3	117,5
Dezember ...	105,5	115,7	106,1	119,6	117,9	101,3

\*) Außenhandelsindizes und Außenhandelsvolumen nach EGW können über Genesis-Online abgerufen werden  
(Tabellen 51000-0057 jährlich, 51000-0058 monatlich bzw. Zeitreihen 51000BJ902 jährlich, 51000BM902 monatlich).

#### 4.3 Index der tatsächlichen Werte (Jahr 2010 = 100) nach Warengruppen der Ernährungswirtschaft und der Gewerblichen Wirtschaft \*)

##### 4.3.2 Einfuhr Insgesamt

Gewerbliche Wirtschaft (EGW 5-8)	Rohstoffe (EGW 5)	Halbwaren (EGW 6)	Fertigwaren (EGW 7+8)	Vorzeugnisse (EGW 7)	Enderzeugnisse (EGW 8)	Andere nicht aufgliederbare Warenverkehre (EGW 9)	Jahr, Monat
106,6	122,8	94,9	105,7	120,9	103,1	78,7	2008 Januar
107,4	116,9	102,5	106,5	121,1	104,0	84,7	Februar
106,0	117,2	95,9	105,6	123,3	102,5	90,4	März
111,8	128,4	98,6	111,0	129,3	107,9	100,7	April
103,6	118,4	101,7	101,5	124,4	97,5	112,4	Mai
108,2	118,8	114,5	105,6	132,6	101,0	111,3	Juni
115,6	141,1	120,7	110,8	132,7	107,1	107,6	Juli
102,2	125,3	115,1	96,9	118,8	93,1	109,9	August
113,7	131,1	111,9	111,2	129,7	108,0	120,9	September
114,5	121,3	123,8	112,2	126,7	109,7	141,4	Oktober
104,0	120,4	90,5	103,3	105,8	102,9	144,5	November
92,7	110,3	74,3	92,5	84,3	93,9	123,2	Dezember
87,6	99,3	65,2	88,9	87,4	89,2	80,7	2009 Januar
86,0	82,3	70,0	88,7	81,6	90,0	83,4	Februar
90,9	84,2	71,1	94,6	85,0	96,4	111,3	März
83,7	71,7	65,8	88,1	79,3	89,7	85,8	April
77,5	74,4	55,3	81,1	76,8	81,9	84,9	Mai
82,6	72,1	65,0	86,7	80,6	87,8	94,3	Juni
85,4	79,3	64,5	89,2	86,2	89,7	94,1	Juli
79,0	83,5	63,9	80,4	75,4	81,4	86,7	August
93,0	94,7	69,0	96,1	88,1	97,5	98,9	September
93,7	83,6	74,9	97,9	91,7	99,0	111,4	Oktober
87,3	75,9	71,5	91,2	84,7	92,3	117,2	November
85,0	89,4	72,1	86,1	78,4	87,4	105,7	Dezember
82,4	85,8	75,3	82,9	81,1	83,2	83,8	2010 Januar
85,1	87,6	80,0	85,4	83,9	85,7	91,0	Februar
104,2	96,8	99,7	105,9	102,8	106,5	107,6	März
93,5	100,0	94,2	92,5	94,7	92,1	92,9	April
99,7	105,9	106,4	98,0	103,0	97,1	97,7	Mai
108,0	102,1	114,1	108,1	105,5	108,6	106,7	Juni
103,6	102,0	98,8	104,5	106,0	104,2	100,6	Juli
97,9	102,9	101,6	96,7	99,2	96,2	93,2	August
105,1	84,7	107,0	107,8	107,5	107,8	104,2	September
107,9	104,8	109,7	108,1	109,9	107,8	107,9	Oktober
111,5	112,2	109,0	111,7	110,3	112,0	109,8	November
102,9	115,7	105,0	100,7	96,2	101,5	104,5	Dezember
105,6	127,5	105,9	102,3	109,3	101,0	92,4	2011 Januar
110,5	131,0	115,0	106,8	116,3	105,1	101,3	Februar
121,0	128,3	125,4	119,3	131,5	117,1	117,0	März
111,6	139,0	125,7	105,6	117,9	103,4	108,3	April
117,0	121,0	128,0	115,0	125,3	113,2	128,3	Mai
113,9	113,3	123,5	112,7	125,9	110,3	117,4	Juni
114,6	142,8	128,7	108,6	122,9	106,1	110,9	Juli
111,3	120,6	132,9	107,1	116,8	105,4	109,2	August
118,2	126,3	122,5	116,4	120,7	115,6	120,9	September
118,5	137,4	115,3	116,1	121,1	115,2	125,4	Oktober
118,2	143,1	118,0	114,6	111,1	115,2	129,5	November
108,5	142,6	108,3	103,5	102,1	103,8	122,3	Dezember
112,9	143,6	129,4	106,5	111,1	105,6	94,9	2012 Januar
117,7	150,5	142,8	110,1	115,0	109,2	101,2	Februar
126,6	170,7	151,8	117,3	125,7	115,8	106,5	März
112,6	139,5	133,8	106,2	113,2	105,0	113,7	April
118,6	140,9	144,8	112,4	118,4	111,3	122,9	Mai
117,9	135,7	142,9	112,5	118,4	111,5	128,6	Juni
117,6	130,2	150,1	112,1	117,0	111,2	128,6	Juli
113,2	131,6	130,6	108,5	108,6	108,5	121,3	August
114,9	140,5	126,7	109,8	115,5	108,8	128,3	September
126,9	168,2	148,9	118,4	116,9	118,6	140,8	Oktober
117,7	132,3	140,1	113,1	115,6	112,6	141,2	November
101,7	160,8	118,3	91,0	87,3	91,7	120,2	Dezember
110,6	142,4	129,2	103,9	109,6	102,9	286,3	2013 Januar
105,8	147,7	122,2	97,9	100,1	97,5	281,5	Februar
111,0	133,3	133,2	105,4	106,0	105,3	308,4	März
112,5	132,8	141,1	106,5	112,6	105,4	300,0	April
109,6	129,6	140,6	103,4	109,1	102,4	298,0	Mai
111,8	139,4	143,2	104,4	105,4	104,3	297,9	Juni
113,7	134,5	133,5	108,6	113,8	107,6	301,8	Juli
106,4	147,1	128,4	98,1	100,3	97,7	253,5	August
109,7	123,4	121,5	106,4	107,3	106,3	277,4	September
119,9	140,0	138,5	115,0	110,1	115,9	306,1	Oktober
111,9	132,1	132,4	106,7	105,3	107,0	281,6	November
99,3	139,8	108,4	92,3	83,4	93,9	256,9	Dezember

\*) Außenhandelsindizes und Außenhandelsvolumen nach EGW können über Genesis-Online abgerufen werden  
(Tabellen 51000-0057 jährlich, 51000-0058 monatlich bzw. Zeitreihen 51000BJ902 jährlich, 51000BM902 monatlich).

#### 4.4 Index des Volumens (Jahr 2010 = 100) nach Warengruppen der Ernährungswirtschaft und der Gewerblichen Wirtschaft \*)

##### 4.4.1 Ausfuhr Insgesamt

Jahr, Monat		Insgesamt (EGW 1-9)	Ernährungs- wirtschaft (EGW 1-4)	Lebende Tiere (EGW 1)	Nahrungsmittel tierischen Ursprungs (EGW 2)	Nahrungsmittel pflanzlichen Ursprungs (EGW 3)	Genussmittel (EGW 4)
2008	Januar .....	109,7	92,6	89,9	92,6	93,4	90,4
	Februar .....	111,1	89,4	77,2	86,6	91,8	90,0
	März .....	111,0	88,1	75,6	85,7	87,8	95,5
	April .....	117,2	95,0	85,2	91,4	95,5	102,8
	Mai .....	106,8	96,6	62,3	101,7	94,2	96,9
	Juni .....	114,8	98,2	84,5	96,1	94,9	113,9
	Juli .....	111,5	94,4	79,3	95,5	89,3	109,0
	August .....	96,4	93,6	79,7	94,1	92,6	96,9
	September ..	112,7	98,8	86,4	96,2	101,2	98,8
	Oktober .....	115,2	106,7	79,5	100,1	112,4	107,5
	November ...	98,5	92,8	80,1	85,3	97,4	97,1
	Dezember ...	84,1	91,9	78,7	94,6	92,1	87,5
2009	Januar .....	82,1	92,0	91,2	96,6	86,8	97,2
	Februar .....	82,9	88,5	80,9	88,0	90,4	85,1
	März .....	90,5	95,6	81,8	93,3	96,8	98,7
	April .....	84,5	93,1	99,4	95,3	93,8	86,2
	Mai .....	80,5	93,5	85,4	94,9	90,3	100,8
	Juni .....	89,0	94,8	83,3	94,0	95,1	96,9
	Juli .....	92,2	101,3	84,7	101,4	100,5	105,2
	August .....	79,0	95,9	108,1	98,5	93,6	95,7
	September ..	94,6	97,2	97,5	94,4	100,9	92,7
	Oktober .....	95,8	101,1	97,4	100,1	103,0	98,2
	November ...	95,1	95,5	92,6	92,7	97,0	97,6
	Dezember ...	87,6	96,5	94,9	99,5	95,8	92,8
2010	Januar .....	83,8	89,3	99,0	92,8	88,2	83,9
	Februar .....	91,7	92,1	82,4	90,5	94,8	89,2
	März .....	110,2	108,7	98,1	106,4	112,7	103,6
	April .....	96,4	96,4	105,0	95,6	95,8	98,4
	Mai .....	97,7	99,1	99,2	97,9	97,3	106,1
	Juni .....	106,9	102,8	109,7	103,9	100,4	105,9
	Juli .....	100,4	99,8	97,6	98,7	97,2	109,4
	August .....	93,6	99,8	97,5	98,1	99,6	104,2
	September ..	108,2	102,4	103,8	102,7	104,1	97,0
	Oktober .....	108,2	107,8	106,4	109,7	107,8	104,1
	November ...	109,2	104,4	90,0	101,8	107,5	102,4
	Dezember ...	98,3	100,3	113,4	103,1	99,1	96,3
2011	Januar .....	98,8	95,8	106,8	95,4	97,0	92,3
	Februar .....	105,2	97,2	92,4	95,3	100,0	94,1
	März .....	121,5	110,2	98,7	108,0	111,7	112,0
	April .....	105,3	101,7	111,2	102,0	101,0	101,9
	Mai .....	114,3	102,4	100,5	103,4	98,0	112,7
	Juni .....	108,4	104,9	109,2	108,4	98,9	113,7
	Juli .....	105,5	95,1	89,5	99,3	90,0	101,4
	August .....	104,7	102,9	99,5	106,8	97,4	110,5
	September ..	116,2	110,2	116,2	110,6	109,9	109,8
	Oktober .....	109,5	105,5	104,1	104,9	105,5	106,8
	November ...	114,9	106,8	112,0	105,7	104,9	113,7
	Dezember ...	101,5	100,6	119,1	99,9	100,2	100,8
2012	Januar .....	104,2	96,3	115,6	101,2	92,5	95,1
	Februar .....	109,2	102,0	100,2	101,7	102,2	102,4
	März .....	119,2	107,7	112,9	109,2	107,8	103,9
	April .....	104,6	95,2	100,9	96,0	94,1	96,3
	Mai .....	111,5	107,9	93,8	108,5	106,6	112,0
	Juni .....	113,5	105,9	119,1	109,1	101,4	110,8
	Juli .....	111,6	105,8	113,0	108,6	101,3	112,0
	August .....	106,3	107,1	117,4	111,5	103,5	107,2
	September ..	108,1	103,9	118,9	98,5	108,4	100,2
	Oktober .....	118,9	119,7	130,1	116,8	124,2	111,5
	November ...	112,6	111,3	97,9	104,9	116,4	111,4
	Dezember ...	92,1	98,5	110,8	98,3	98,7	96,8
2013	Januar .....	106,7	102,0	96,9	104,4	102,3	97,2
	Februar .....	105,7	95,3	76,8	95,2	96,3	94,7
	März .....	113,7	104,5	94,8	103,4	107,5	99,7
	April .....	113,7	98,5	78,6	100,4	97,8	98,7
	Mai .....	107,5	102,8	104,5	103,7	103,6	98,6
	Juni .....	110,7	100,6	94,7	99,9	100,6	102,3
	Juli .....	111,4	102,6	93,2	105,2	102,0	100,2
	August .....	104,0	101,0	94,9	100,0	103,9	95,9
	September ..	114,3	104,6	108,7	101,3	108,7	99,5
	Oktober .....	119,0	111,1	102,2	106,4	118,6	100,8
	November ...	112,9	104,4	94,0	102,1	107,7	101,4
	Dezember ...	96,7	98,2	103,4	97,0	102,2	89,0

\*) Außenhandelsindizes und Außenhandelsvolumen nach EGW können über Genesis-Online abgerufen werden  
(Tabellen 51000-0057 jährlich, 51000-0058 monatlich bzw. Zeitreihen 51000BJ902 jährlich, 51000BM902 monatlich).

#### 4.4 Index des Volumens (Jahr 2010 = 100) nach Warengruppen der Ernährungswirtschaft und der Gewerblichen Wirtschaft \*)

##### 4.4.1 Ausfuhr Insgesamt

Gewerbliche Wirtschaft (EGW 5-8)	Rohstoffe (EGW 5)	Halbwaren (EGW 6)	Fertigwaren (EGW 7+8)	Vorzeugnisse (EGW 7)	Enderzeugnisse (EGW 8)	Andere nicht aufgliederbare Warenverkehre (EGW 9)	Jahr, Monat
111,1	107,2	116,3	110,8	112,8	110,5	92,2	2008 Januar
112,9	100,2	103,8	113,7	107,8	114,6	89,5	Februar
112,7	96,5	116,9	112,7	107,7	113,5	100,0	März
119,1	93,7	113,2	119,8	116,5	120,4	91,7	April
107,9	88,3	105,2	108,3	109,0	108,2	87,0	Mai
116,2	104,9	111,4	116,7	117,5	116,6	95,4	Juni
112,8	76,7	112,6	113,2	111,0	113,6	101,7	Juli
97,0	65,8	95,4	97,5	97,3	97,6	75,3	August
113,8	79,9	102,0	115,0	108,3	116,1	100,6	September
115,7	92,1	106,8	116,6	107,6	118,1	117,9	Oktober
98,9	80,4	97,6	99,3	87,7	101,1	96,8	November
83,4	71,1	90,9	83,1	70,0	85,2	90,7	Dezember
81,5	89,1	81,3	81,4	78,3	81,9	84,1	2009 Januar
82,4	77,1	85,3	82,3	77,8	83,0	86,6	Februar
90,0	74,7	98,3	89,7	83,5	90,7	94,3	März
83,7	78,4	97,8	82,8	82,4	82,9	98,1	April
79,6	72,5	90,0	79,0	82,9	78,4	84,3	Mai
88,5	68,5	96,9	88,2	89,8	88,0	92,5	Juni
91,3	78,1	98,9	91,0	95,6	90,2	105,0	Juli
77,7	69,4	89,8	77,0	85,1	75,6	90,5	August
94,1	85,3	94,8	94,2	94,0	94,3	110,4	September
95,2	78,6	98,6	95,2	96,7	95,0	106,7	Oktober
94,8	85,0	91,2	95,2	92,5	95,6	111,3	November
86,6	96,7	88,2	86,4	82,2	87,1	106,5	Dezember
83,5	97,1	84,4	83,2	90,7	82,0	82,9	2010 Januar
91,7	97,7	95,5	91,4	91,2	91,4	89,7	Februar
110,2	107,9	109,5	110,3	111,8	110,0	118,6	März
96,3	92,8	99,5	96,1	101,6	95,2	100,2	April
97,6	98,9	98,6	97,5	102,3	96,7	100,4	Mai
107,2	95,7	105,3	107,4	110,8	106,9	104,8	Juni
100,4	91,2	99,1	100,6	103,0	100,3	99,6	Juli
93,3	82,6	96,2	93,2	95,5	92,8	92,2	August
108,5	99,3	101,9	109,1	103,2	110,1	108,3	September
108,1	107,3	105,4	108,3	102,3	109,3	110,8	Oktober
109,7	115,4	105,7	109,8	101,6	111,2	100,9	November
98,3	113,4	100,8	98,0	87,7	99,6	89,3	Dezember
99,1	130,0	101,5	98,5	101,8	98,0	91,0	2011 Januar
105,8	122,2	100,2	105,9	105,6	106,0	99,8	Februar
122,4	138,9	116,4	122,6	115,5	123,8	106,4	März
105,5	110,1	94,1	106,2	103,0	106,7	107,9	April
115,3	113,5	103,5	116,0	111,2	116,8	101,2	Mai
108,7	113,0	100,9	109,1	105,9	109,7	102,2	Juni
106,3	107,9	99,2	106,7	101,7	107,6	96,2	Juli
105,1	96,9	103,1	105,3	103,9	105,5	90,1	August
116,5	112,3	115,8	116,6	106,1	118,3	117,7	September
109,8	130,7	100,7	110,2	96,6	112,4	104,4	Oktober
115,4	140,6	101,0	116,0	100,3	118,6	113,0	November
101,7	135,9	99,4	101,4	87,0	103,7	93,1	Dezember
105,1	132,7	100,7	105,0	104,1	105,1	80,6	2012 Januar
110,0	143,8	108,7	109,6	103,1	110,7	89,8	Februar
120,1	146,6	118,7	119,9	113,4	120,9	105,2	März
105,3	122,6	103,0	105,2	99,5	106,1	98,3	April
112,0	120,7	106,6	112,2	105,6	113,3	94,8	Mai
114,1	120,8	111,9	114,2	103,6	115,9	101,4	Juni
112,2	119,5	105,9	112,5	103,7	114,0	98,1	Juli
106,6	122,0	110,5	106,1	101,0	107,0	88,0	August
108,5	120,7	109,0	108,3	100,0	109,6	99,7	September
119,0	138,3	116,6	118,9	109,6	120,4	108,7	Oktober
112,8	130,3	103,3	113,1	101,0	115,1	107,4	November
91,9	126,8	101,5	90,9	80,0	92,6	82,1	Dezember
103,8	134,5	99,1	103,7	104,2	103,6	277,9	2013 Januar
103,1	139,6	99,8	102,8	98,7	103,5	276,3	Februar
110,6	151,7	105,7	110,4	102,6	111,7	303,3	März
111,3	140,3	100,7	111,5	103,8	112,7	294,4	April
104,3	132,2	97,9	104,3	104,2	104,3	296,3	Mai
107,8	120,7	100,0	108,1	102,2	109,1	293,2	Juni
108,3	114,5	101,5	108,6	104,4	109,2	305,7	Juli
98,8	126,0	94,0	98,7	94,2	99,5	384,6	August
111,4	123,7	99,5	111,9	99,9	113,9	299,1	September
115,8	150,1	111,2	115,6	108,7	116,8	316,0	Oktober
110,1	152,8	94,2	110,5	99,7	112,2	288,8	November
93,5	147,9	95,6	92,7	81,9	94,4	259,6	Dezember

\*) Außenhandelsindizes und Außenhandelsvolumen nach EGW können über Genesis-Online abgerufen werden  
(Tabellen 51000-0057 jährlich, 51000-0058 monatlich bzw. Zeitreihen 51000BJ902 jährlich, 51000BM902 monatlich).

#### 4.4 Index des Volumens (Jahr 2010 = 100) nach Warengruppen der Ernährungswirtschaft und der Gewerblichen Wirtschaft \*)

##### 4.4.2 Einfuhr

##### Insgesamt

Jahr, Monat	Insgesamt (EGW 1-9)	Ernährungs- wirtschaft (EGW 1-4)	Lebende Tiere (EGW 1)	Nahrungsmittel tierischen Ursprungs (EGW 2)	Nahrungsmittel pflanzlichen Ursprungs (EGW 3)	Genussmittel (EGW 4)
2008 Januar .....	104,3	101,6	98,1	99,9	103,9	95,1
Februar .....	102,5	95,2	87,2	95,7	97,3	86,2
März .....	102,4	96,3	71,7	98,5	99,7	80,9
April .....	106,9	100,9	100,3	92,7	105,4	97,2
Mai .....	101,2	101,5	73,5	106,3	102,9	90,3
Juni .....	100,7	96,4	90,7	90,6	97,7	103,1
Juli .....	106,6	98,3	81,7	97,1	99,8	97,1
August .....	95,1	91,3	103,8	91,3	92,2	85,1
September ..	105,2	96,4	83,4	97,7	95,5	100,5
Oktober .....	107,8	102,0	87,5	103,0	100,0	111,6
November ...	98,1	95,8	91,8	96,4	94,4	101,8
Dezember ...	88,4	98,5	87,4	98,3	96,4	110,4
2009 Januar .....	87,8	99,2	114,6	100,9	97,9	98,6
Februar .....	85,4	92,6	104,6	88,4	95,3	87,1
März .....	91,0	103,1	100,4	95,0	106,7	103,6
April .....	87,4	104,2	100,2	99,9	108,6	94,4
Mai .....	80,5	95,7	122,5	92,8	98,4	85,5
Juni .....	85,5	93,8	74,0	94,4	93,9	95,9
Juli .....	87,5	97,5	100,1	92,4	98,4	102,9
August .....	82,6	95,6	99,0	96,4	97,0	87,6
September ..	95,9	99,0	89,4	103,1	96,3	104,4
Oktober .....	97,6	99,9	92,7	105,8	96,8	103,1
November ...	91,7	94,8	93,0	95,7	93,1	100,6
Dezember ...	87,6	99,6	109,0	107,3	96,3	97,7
2010 Januar .....	89,4	94,3	99,0	95,6	93,4	94,6
Februar .....	88,6	93,1	103,7	92,2	94,1	89,2
März .....	108,6	107,5	90,1	110,8	107,6	103,9
April .....	95,3	97,1	105,5	92,6	99,7	94,1
Mai .....	99,2	101,7	106,0	102,8	101,9	98,3
Juni .....	106,4	99,2	92,3	96,2	99,9	102,6
Juli .....	100,0	98,8	100,2	92,3	99,8	106,4
August .....	97,1	100,0	103,5	98,1	101,9	95,3
September ..	102,9	100,4	90,1	101,8	99,2	103,9
Oktober .....	106,5	104,0	113,0	104,4	103,3	105,1
November ...	108,5	104,8	90,9	107,1	103,2	108,8
Dezember ...	99,6	101,2	107,5	107,5	98,5	99,4
2011 Januar .....	101,2	100,3	91,0	99,7	100,8	101,0
Februar .....	104,5	97,3	95,5	94,7	99,7	92,7
März .....	115,2	109,1	97,1	108,7	109,3	110,8
April .....	104,9	103,6	100,3	99,7	106,6	99,3
Mai .....	112,0	107,0	98,2	102,2	109,6	106,8
Juni .....	107,0	103,3	102,4	103,6	102,9	105,0
Juli .....	107,0	96,5	95,4	94,2	95,3	105,3
August .....	103,7	104,3	96,1	100,5	105,7	106,8
September ..	110,0	103,6	100,1	100,4	103,7	109,2
Oktober .....	108,6	105,1	93,6	107,0	103,7	109,2
November ...	109,5	104,2	91,1	106,2	100,0	119,0
Dezember ...	100,0	106,8	93,4	111,0	103,7	113,5
2012 Januar .....	101,7	99,4	90,0	94,4	102,3	98,2
Februar .....	105,9	103,3	118,1	101,9	103,7	102,0
März .....	112,6	111,0	100,9	108,7	112,6	110,5
April .....	101,3	98,6	94,9	90,6	102,7	97,0
Mai .....	108,1	108,9	112,9	103,6	112,2	104,7
Juni .....	107,1	101,3	95,6	101,9	100,3	104,8
Juli .....	105,0	102,8	96,7	101,8	100,5	114,8
August .....	100,8	100,2	106,8	101,1	98,9	102,5
September ..	102,1	98,6	92,3	97,1	99,6	98,6
Oktober .....	114,4	112,9	107,6	118,9	109,1	118,3
November ...	102,9	104,3	96,3	101,6	103,1	115,4
Dezember ...	91,5	97,1	94,6	105,3	93,9	95,9
2013 Januar .....	104,8	96,5	108,0	97,3	93,8	104,1
Februar .....	101,8	90,4	80,0	85,0	92,4	93,7
März .....	105,3	96,0	96,3	93,9	97,4	94,6
April .....	105,3	96,9	101,2	90,1	98,5	101,8
Mai .....	107,0	100,3	84,8	91,2	104,6	101,6
Juni .....	107,7	95,1	92,8	91,9	96,1	96,9
Juli .....	109,3	97,1	77,7	88,1	98,7	109,8
August .....	101,2	94,8	93,3	90,0	97,0	95,1
September ..	105,7	100,0	96,9	96,1	101,8	100,4
Oktober .....	114,4	106,7	97,8	105,8	106,6	110,5
November ...	107,5	96,5	92,4	95,3	95,1	105,2
Dezember ...	96,8	102,3	90,6	102,0	105,3	92,8

\*) Außenhandelsindizes und Außenhandelsvolumen nach EGW können über Genesis-Online abgerufen werden  
(Tabellen 51000-0057 jährlich, 51000-0058 monatlich bzw. Zeitreihen 51000BJ902 jährlich, 51000BM902 monatlich).

**4.4 Index des Volumens (Jahr 2010 = 100) nach Warengruppen der Ernährungswirtschaft und der Gewerblichen Wirtschaft \*)**

**4.4.2 Einfuhr**

**Insgesamt**

Gewerbliche Wirtschaft (EGW 5-8)	Rohstoffe (EGW 5)	Halbwaren (EGW 6)	Fertigwaren (EGW 7+8)	Vorserzeugnisse (EGW 7)	Enderzeugnisse (EGW 8)	Andere nicht aufgliederbare Warenverkehre (EGW 9)	Jahr, Monat
105,5	119,1	92,7	105,1	108,5	104,5	79,5	2008 Januar
103,8	109,4	100,0	103,5	106,4	102,9	84,7	Februar
102,6	109,6	92,6	102,9	111,8	101,4	113,6	März
107,6	113,5	92,8	108,8	115,1	107,7	102,2	April
100,9	102,7	93,0	101,7	111,1	100,1	109,3	Mai
101,0	95,2	102,9	101,6	113,5	99,6	105,6	Juni
107,5	109,9	103,7	107,6	115,0	106,4	102,8	Juli
94,8	93,0	100,9	94,2	102,0	92,9	115,2	August
105,5	103,1	99,0	106,7	107,9	106,5	121,4	September
107,1	99,4	114,3	107,4	109,1	107,1	142,5	Oktober
96,8	107,3	89,9	96,2	93,4	96,7	137,7	November
86,5	106,5	85,1	83,6	75,1	85,0	116,0	Dezember
86,9	110,9	81,0	83,9	84,1	83,9	84,2	2009 Januar
84,8	94,2	89,7	82,6	80,2	83,1	83,2	Februar
90,1	95,7	92,8	88,8	86,5	89,2	85,3	März
85,8	89,4	87,1	85,1	79,3	86,2	87,9	April
79,0	93,7	74,9	77,3	78,9	77,0	82,1	Mai
84,5	87,9	84,6	84,0	84,3	83,9	93,0	Juni
86,3	90,9	83,1	86,0	89,6	85,4	96,5	Juli
81,0	101,1	80,9	78,0	78,0	78,0	94,2	August
95,6	111,9	85,3	94,5	90,9	95,2	96,3	September
96,5	100,6	91,6	96,5	95,3	96,8	124,5	Oktober
90,4	91,5	87,7	90,6	90,3	90,6	119,5	November
85,5	102,5	84,5	83,0	81,5	83,2	117,6	Dezember
88,9	97,1	90,5	87,5	87,1	87,6	91,3	2010 Januar
88,1	95,6	87,9	87,0	89,4	86,6	92,4	Februar
108,8	105,5	106,2	109,7	108,9	109,8	105,2	März
95,1	104,7	95,4	93,7	98,4	92,8	96,1	April
99,0	104,2	100,4	98,1	103,9	97,0	99,1	Mai
107,1	101,1	108,2	107,9	106,1	108,2	103,8	Juni
100,0	97,1	98,2	100,7	104,6	100,1	101,2	Juli
96,8	99,2	103,4	95,6	98,6	95,0	99,1	August
103,2	80,8	104,4	106,4	105,7	106,5	99,1	September
106,7	99,5	108,7	107,4	105,1	107,8	109,2	Oktober
109,1	103,6	103,0	110,8	104,5	111,9	97,9	November
99,2	103,7	94,9	99,0	92,7	100,2	109,0	Dezember
101,5	108,4	94,1	101,4	103,0	101,2	96,2	2011 Januar
105,4	107,7	96,9	106,2	107,5	106,0	95,9	Februar
115,8	102,6	107,9	118,8	121,3	118,4	111,1	März
105,0	106,3	104,0	105,0	111,7	103,8	105,3	April
112,6	92,6	107,7	116,1	115,3	116,3	109,4	Mai
107,1	86,6	102,9	110,7	113,6	110,2	112,0	Juni
107,8	109,2	107,7	107,6	109,7	107,3	109,2	Juli
103,6	90,2	108,2	105,0	101,8	105,5	105,6	August
110,5	95,9	101,2	113,9	106,5	115,3	112,1	September
108,4	103,6	96,7	110,6	104,4	111,7	123,4	Oktober
109,7	106,1	99,4	111,6	99,6	113,7	118,1	November
98,9	104,1	92,0	99,0	90,7	100,6	115,8	Dezember
101,8	103,3	93,0	102,6	104,1	102,3	103,1	2012 Januar
106,6	106,4	98,5	107,5	105,0	108,0	92,9	Februar
113,4	117,5	106,4	113,5	111,1	114,0	94,6	März
101,7	96,0	95,2	103,3	102,6	103,4	97,5	April
107,8	98,1	103,2	109,7	108,2	110,0	116,3	Mai
107,7	98,2	98,9	110,1	109,2	110,2	106,4	Juni
104,5	98,7	102,2	105,7	107,6	105,3	124,1	Juli
100,6	96,0	92,3	102,2	98,3	102,9	109,5	August
102,3	98,7	91,8	104,0	98,9	104,9	106,2	September
114,0	118,0	101,8	114,8	107,3	116,2	130,0	Oktober
102,4	95,4	91,4	104,7	94,7	106,5	114,3	November
90,0	116,0	78,0	87,5	78,0	89,2	119,4	Dezember
99,9	103,9	92,0	100,1	101,1	99,9	269,5	2013 Januar
97,4	107,3	89,2	96,8	93,0	97,5	259,9	Februar
99,1	98,3	93,3	99,8	96,6	100,4	307,1	März
100,2	97,7	90,6	101,6	102,6	101,4	273,8	April
101,1	99,6	92,8	102,1	99,9	102,5	295,1	Mai
102,7	106,6	96,9	102,7	99,6	103,2	283,9	Juni
104,8	104,0	95,2	105,9	106,5	105,8	271,7	Juli
96,7	111,6	89,8	95,2	94,6	95,3	246,8	August
100,4	94,5	86,2	102,8	99,3	103,5	271,7	September
109,3	106,6	95,9	111,1	107,1	111,8	284,0	Oktober
103,2	102,4	89,3	104,8	98,0	106,1	258,0	November
90,5	108,4	79,6	88,9	80,9	90,4	266,0	Dezember

\*) Außenhandelsindizes und Außenhandelsvolumen nach EGW können über Genesis-Online abgerufen werden  
(Tabellen 51000-0057 jährlich, 51000-0058 monatlich bzw. Zeitreihen 51000BJ902 jährlich, 51000BM902 monatlich).

#### 4.5 Index der Durchschnittswerte (Jahr 2010 = 100) nach Warengruppen der Ernährungswirtschaft und der Gewerblichen Wirtschaft \*)

##### 4.5.1 Ausfuhr

##### Insgesamt

Jahr, Monat	Insgesamt (EGW 1-9)	Ernährungs- wirtschaft (EGW 1-4)	Lebende Tiere (EGW 1)	Nahrungsmittel tierischen Ursprungs (EGW 2)	Nahrungsmittel pflanzlichen Ursprungs (EGW 3)	Genussmittel (EGW 4)
2008 Januar .....	102,6	102,8	100,2	105,2	102,3	99,2
Februar .....	101,8	103,4	97,2	104,4	103,3	102,0
März .....	100,9	103,9	95,9	105,4	104,4	100,2
April .....	102,2	104,7	100,3	102,5	107,9	100,6
Mai .....	101,1	104,2	100,1	102,4	106,5	102,0
Juni .....	102,8	104,6	103,2	105,6	105,4	101,2
Juli .....	104,2	105,1	106,1	105,5	105,5	103,4
August .....	105,2	104,3	102,1	107,0	103,4	101,3
September ..	103,4	105,7	102,8	107,9	104,6	104,5
Oktober .....	104,3	104,8	104,0	105,5	105,4	101,9
November ...	104,5	102,7	104,8	103,7	102,6	101,0
Dezember ...	107,5	101,6	106,5	102,8	102,0	97,3
2009 Januar .....	103,3	100,2	104,4	97,5	102,1	100,3
Februar .....	103,0	100,1	106,5	96,0	103,6	97,6
März .....	103,4	98,9	106,5	94,1	101,6	99,7
April .....	101,9	98,3	101,6	93,8	100,5	101,7
Mai .....	100,8	97,2	104,8	94,9	99,4	95,6
Juni .....	100,4	97,7	104,3	94,6	99,1	99,1
Juli .....	102,4	97,0	105,4	95,3	97,5	97,9
August .....	101,5	95,7	98,4	94,2	96,2	97,0
September ..	100,3	96,5	101,8	95,2	96,4	98,5
Oktober .....	100,9	95,2	95,8	93,3	96,0	96,6
November ...	101,6	96,8	99,8	96,2	96,4	98,7
Dezember ...	103,2	96,4	99,5	96,6	96,2	95,8
2010 Januar .....	95,8	95,7	97,1	94,5	96,9	94,4
Februar .....	96,3	96,6	96,7	95,3	97,8	96,0
März .....	97,9	96,7	96,0	96,5	96,5	97,6
April .....	98,4	97,5	90,2	98,5	97,0	97,5
Mai .....	98,7	97,6	98,8	99,3	96,2	97,8
Juni .....	101,0	99,1	101,4	100,6	97,0	101,1
Juli .....	102,2	100,3	102,7	102,1	98,4	101,3
August .....	100,6	100,7	99,2	102,3	99,5	100,8
September ..	100,5	102,9	101,0	102,2	103,6	102,7
Oktober .....	100,3	102,5	97,9	101,2	103,7	102,4
November ...	101,2	103,4	106,8	102,3	103,8	104,4
Dezember ...	104,3	104,2	110,9	103,8	104,9	102,0
2011 Januar .....	101,8	105,8	109,7	103,6	108,2	103,2
Februar .....	101,8	107,6	104,4	104,9	110,6	104,5
März .....	102,6	108,5	102,7	106,4	110,7	107,4
April .....	101,6	109,5	111,4	108,7	110,6	107,7
Mai .....	102,1	109,1	113,2	108,3	110,6	106,3
Juni .....	102,6	109,0	107,7	109,2	108,9	109,0
Juli .....	102,7	109,5	118,7	110,4	108,0	110,8
August .....	103,2	109,1	119,6	109,6	108,6	108,2
September ..	103,5	109,9	109,1	110,1	109,9	109,5
Oktober .....	103,0	110,0	111,0	110,2	110,0	109,3
November ...	103,8	110,6	118,6	111,4	110,4	108,9
Dezember ...	105,9	110,3	127,2	110,9	109,8	108,0
2012 Januar .....	105,7	113,9	115,0	114,6	113,4	113,6
Februar .....	106,7	114,1	111,1	115,0	113,7	113,7
März .....	105,8	113,8	114,9	115,7	112,5	113,2
April .....	106,5	114,6	118,2	115,9	114,3	112,7
Mai .....	106,2	113,6	122,1	114,1	113,5	112,3
Juni .....	106,4	113,7	126,1	112,2	115,2	112,8
Juli .....	107,0	113,8	116,5	112,8	114,7	112,9
August .....	108,6	116,3	125,7	115,0	117,7	114,0
September ..	108,0	116,4	123,0	117,2	116,6	113,2
Oktober .....	106,2	117,8	123,3	118,2	119,4	111,7
November ...	106,2	117,0	121,8	118,6	118,2	110,0
Dezember ...	109,3	116,9	123,4	118,5	118,2	109,5
2013 Januar .....	105,8	117,3	128,1	117,1	119,4	110,3
Februar .....	107,2	117,2	123,9	116,3	119,6	111,6
März .....	106,1	117,0	120,5	116,3	118,9	112,5
April .....	105,7	118,1	115,2	117,8	120,4	112,6
Mai .....	105,3	117,4	116,3	119,3	118,2	111,3
Juni .....	107,0	117,8	114,6	119,2	119,5	110,8
Juli .....	106,9	117,3	118,0	120,2	117,4	111,4
August .....	104,5	117,7	115,3	123,4	116,4	110,5
September ..	105,8	117,5	120,7	123,8	115,1	111,7
Oktober .....	106,5	117,6	117,7	122,9	116,5	110,0
November ...	106,9	115,1	117,9	120,6	114,6	105,6
Dezember ...	108,1	116,1	120,4	121,9	114,5	108,3

\*) Außenhandelsindizes und Außenhandelsvolumen nach EGW können über Genesis-Online abgerufen werden  
(Tabellen 51000-0057 jährlich, 51000-0058 monatlich bzw. Zeitreihen 51000BJ902 jährlich, 51000BM902 monatlich).

#### 4.5 Index der Durchschnittswerte (Jahr 2010 = 100) nach Warengruppen der Ernährungswirtschaft und der Gewerblichen Wirtschaft \*)

##### 4.5.1 Ausfuhr

Insgesamt

Gewerbliche Wirtschaft (EGW 5-8)	Rohstoffe (EGW 5)	Halbwaren (EGW 6)	Fertigwaren (EGW 7+8)	Vorserzeugnisse (EGW 7)	Enderzeugnisse (EGW 8)	Andere nicht aufgliederbare Warenverkehre (EGW 9)	Jahr, Monat
102,7	100,1	100,8	102,9	115,4	100,8	96,5	2008 Januar
101,7	104,4	104,9	101,5	112,2	99,8	104,4	Februar
100,7	106,7	106,0	100,3	113,4	98,2	106,2	März
102,1	106,8	109,6	101,5	110,9	100,1	103,9	April
100,8	103,9	114,1	99,9	112,2	97,9	105,1	Mai
102,6	105,8	118,1	101,6	114,7	99,5	106,3	Juni
104,2	104,8	117,3	103,3	115,2	101,5	98,4	Juli
105,2	116,4	115,8	104,4	120,4	101,8	107,5	August
103,3	113,8	113,2	102,7	116,3	100,6	100,7	September
104,1	119,2	107,8	103,7	115,3	102,0	109,5	Oktober
104,5	114,3	98,4	104,8	113,8	103,6	110,6	November
108,0	121,7	87,3	109,4	113,1	108,9	105,1	Dezember
103,7	113,9	83,9	104,9	103,2	105,1	98,1	2009 Januar
103,4	103,4	82,7	104,9	105,5	104,8	94,1	Februar
103,9	100,4	81,0	105,6	106,8	105,5	97,1	März
102,6	92,2	79,7	104,6	107,7	104,1	85,1	April
101,4	91,0	81,2	103,1	97,0	104,2	88,7	Mai
100,7	89,1	86,2	101,9	96,2	102,9	92,3	Juni
103,1	87,8	83,9	104,7	95,1	106,4	89,1	Juli
102,1	80,5	85,7	103,7	92,6	105,8	93,7	August
100,7	84,7	84,6	102,0	96,4	102,9	96,6	September
101,2	85,0	87,1	102,4	96,0	103,5	100,7	Oktober
102,0	87,0	87,6	103,1	98,7	103,8	100,4	November
103,6	85,3	87,0	105,1	95,7	106,5	105,1	Dezember
95,7	93,0	90,8	96,1	93,8	96,5	101,7	2010 Januar
96,2	95,2	92,1	96,5	95,1	96,7	103,5	Februar
98,1	96,8	95,0	98,3	96,0	98,7	93,2	März
98,6	97,1	99,1	98,6	99,0	98,5	94,0	April
98,9	96,9	102,8	98,6	98,9	98,6	96,0	Mai
101,1	98,2	103,2	101,0	100,2	101,1	101,2	Juni
102,4	102,1	99,7	102,6	102,1	102,6	100,9	Juli
100,6	101,7	99,1	100,7	101,4	100,6	98,8	August
100,4	102,7	101,0	100,3	102,7	100,0	97,4	September
100,2	103,6	101,1	100,1	102,4	99,8	97,8	Oktober
100,9	105,1	105,2	100,6	103,5	100,2	108,4	November
104,2	109,3	108,7	103,8	102,9	103,9	112,8	Dezember
101,4	111,1	111,1	100,6	105,9	99,7	108,3	2011 Januar
101,5	113,6	112,7	100,6	106,9	99,5	101,6	Februar
102,2	112,6	115,6	101,2	108,0	100,1	111,0	März
101,3	113,7	115,8	100,3	108,3	99,0	96,5	April
101,5	115,9	119,1	100,3	109,1	99,0	110,9	Mai
102,2	116,4	114,5	101,3	109,0	100,1	103,9	Juni
102,3	118,2	117,6	101,2	108,0	100,2	103,1	Juli
102,7	117,7	119,4	101,5	105,8	100,7	112,2	August
103,2	119,3	122,2	101,8	108,8	100,8	100,7	September
102,7	120,6	118,9	101,4	109,7	100,3	100,9	Oktober
103,5	116,6	117,6	102,5	107,2	101,8	99,4	November
105,6	119,0	118,0	104,6	106,3	104,4	104,6	Dezember
105,0	121,5	142,1	102,7	108,3	101,8	122,6	2012 Januar
106,3	122,6	139,8	104,1	109,1	103,4	107,3	Februar
105,5	122,0	138,8	103,3	106,4	102,9	101,3	März
106,2	118,1	144,5	103,9	108,9	103,1	97,9	April
105,8	119,0	141,0	103,7	110,1	102,7	107,1	Mai
106,1	118,0	134,7	104,4	110,3	103,5	96,4	Juni
106,8	113,7	136,7	105,1	107,5	104,8	97,0	Juli
108,1	117,8	143,7	105,9	109,7	105,3	111,2	August
107,6	115,1	142,3	105,5	107,9	105,2	100,4	September
105,5	117,9	139,0	103,5	108,3	102,8	100,8	Oktober
105,8	120,7	138,6	103,8	106,9	103,4	95,8	November
108,9	122,5	141,6	106,5	105,6	106,7	103,2	Dezember
105,0	124,2	138,0	102,9	110,4	101,7	109,3	2013 Januar
106,6	121,0	136,7	104,7	105,9	104,5	107,5	Februar
105,7	122,3	134,5	103,8	106,4	103,5	102,5	März
105,2	120,9	131,5	103,6	106,6	103,1	104,1	April
105,0	119,5	132,2	103,4	104,4	103,2	97,9	Mai
106,5	119,5	132,6	105,0	105,3	104,9	105,5	Juni
106,8	116,5	132,7	105,3	104,5	105,4	98,8	Juli
106,5	116,2	135,5	104,8	104,4	104,8	66,3	August
105,5	117,6	132,7	104,0	103,4	104,1	97,1	September
106,3	117,2	126,6	105,0	103,7	105,2	97,9	Oktober
106,7	120,9	129,6	105,4	105,2	105,4	99,7	November
108,3	120,6	133,0	106,6	103,1	107,1	96,2	Dezember

\*) Außenhandelsindizes und Außenhandelsvolumen nach EGW können über Genesis-Online abgerufen werden  
(Tabellen 51000-0057 jährlich, 51000-0058 monatlich bzw. Zeitreihen 51000BJ902 jährlich, 51000BM902 monatlich).



#### 4.5 Index der Durchschnittswerte (Jahr 2010 = 100) nach Warengruppen der Ernährungswirtschaft und der Gewerblichen Wirtschaft \*)

##### 4.5.2 Einfuhr Insgesamt

Jahr, Monat	Insgesamt (EGW 1-9)	Ernährungs- wirtschaft (EGW 1-4)	Lebende Tiere (EGW 1)	Nahrungsmittel tierischen Ursprungs (EGW 2)	Nahrungsmittel pflanzlichen Ursprungs (EGW 3)	Genussmittel (EGW 4)
2008 Januar .....	100,9	99,0	84,8	99,6	97,2	109,5
Februar .....	103,1	100,1	88,6	99,7	99,5	106,8
März .....	102,3	101,6	93,2	100,3	100,5	113,0
April .....	103,5	102,1	97,4	100,0	101,4	110,5
Mai .....	102,6	101,5	99,9	98,3	102,0	106,6
Juni .....	106,8	103,0	106,8	102,4	102,4	105,7
Juli .....	107,1	103,7	107,0	103,0	102,6	110,3
August .....	107,0	103,1	114,6	101,7	103,1	103,5
September ..	107,2	103,5	112,6	102,9	102,0	109,7
Oktober .....	106,2	102,4	108,6	102,5	100,5	109,3
November ...	107,1	104,5	104,6	105,1	102,2	113,4
Dezember ...	106,7	102,6	99,9	102,9	100,7	110,4
2009 Januar .....	100,6	98,9	101,8	97,8	99,3	99,2
Februar .....	101,2	99,4	102,0	97,0	98,9	105,6
März .....	101,5	98,4	104,4	97,2	97,9	102,1
April .....	97,6	97,9	101,5	96,0	97,9	101,0
Mai .....	98,2	97,6	105,5	95,3	97,2	102,4
Juni .....	97,7	95,8	105,5	95,1	95,1	98,7
Juli .....	98,6	95,7	108,1	94,2	94,6	100,9
August .....	97,0	94,2	105,1	94,5	92,1	101,8
September ..	97,2	94,4	100,0	92,3	93,3	101,6
Oktober .....	96,5	93,6	91,8	93,9	92,6	97,0
November ...	96,5	95,5	94,0	95,1	93,1	105,7
Dezember ...	98,7	95,9	91,6	97,3	95,1	97,2
2010 Januar .....	92,8	94,9	96,8	94,9	95,9	90,7
Februar .....	96,7	97,0	102,1	95,2	98,3	93,6
März .....	96,1	98,3	102,0	97,1	99,7	94,1
April .....	98,3	99,0	96,8	97,3	100,4	96,3
Mai .....	100,5	99,1	101,8	98,7	100,0	95,4
Juni .....	100,8	100,1	107,4	101,5	99,2	99,7
Juli .....	103,1	99,9	101,3	100,4	99,5	100,3
August .....	100,8	99,7	101,6	100,6	98,7	102,0
September ..	101,8	101,3	94,6	102,2	99,8	106,2
Oktober .....	101,1	101,7	94,0	102,0	100,8	105,8
November ...	102,5	102,9	103,2	102,8	102,3	105,4
Dezember ...	103,6	105,2	100,0	105,3	104,9	106,9
2011 Januar .....	104,0	106,3	96,4	100,8	107,5	112,4
Februar .....	105,2	109,6	102,7	105,2	110,5	114,6
März .....	104,9	109,9	107,0	106,7	109,8	116,5
April .....	106,4	109,5	109,9	107,6	108,6	116,9
Mai .....	104,8	109,5	111,8	106,9	108,4	117,9
Juni .....	106,5	108,7	107,4	108,0	106,5	118,5
Juli .....	106,4	109,2	108,7	107,6	107,4	118,5
August .....	107,4	108,2	102,6	108,0	105,9	117,8
September ..	107,0	108,3	108,1	108,9	105,5	118,0
Oktober .....	109,1	109,2	102,6	109,9	106,8	117,9
November ...	108,0	109,7	109,4	111,0	107,1	116,4
Dezember ...	109,6	110,0	112,5	111,0	107,3	117,6
2012 Januar .....	110,3	111,7	111,5	111,7	109,6	120,7
Februar .....	110,5	111,7	110,4	114,0	109,6	116,7
März .....	111,8	112,5	118,1	112,9	110,3	120,5
April .....	111,0	112,4	121,2	111,4	110,6	120,5
Mai .....	110,1	112,5	116,5	111,2	111,4	118,8
Juni .....	110,1	112,7	114,9	108,4	113,4	117,3
Juli .....	112,1	111,7	109,7	108,6	111,7	116,9
August .....	112,6	113,6	117,0	112,0	112,4	120,9
September ..	112,7	114,6	125,7	112,7	113,5	120,6
Oktober .....	111,4	114,3	124,1	113,8	113,7	116,1
November ...	115,4	116,1	121,5	114,0	116,1	118,6
Dezember ...	112,7	116,2	120,6	114,8	116,9	115,9
2013 Januar .....	110,6	114,1	120,2	111,2	115,7	112,1
Februar .....	109,0	114,5	122,8	112,4	114,9	115,1
März .....	111,2	114,9	122,1	112,9	115,3	115,2
April .....	112,2	114,5	119,7	111,7	114,8	116,7
Mai .....	108,3	114,6	113,7	113,9	115,5	112,2
Juni .....	109,0	115,0	119,8	112,5	116,0	114,8
Juli .....	109,1	113,6	118,7	114,1	114,1	110,7
August .....	109,7	112,5	123,0	116,5	110,6	111,4
September ..	108,9	111,7	124,3	113,9	110,1	112,3
Oktober .....	109,7	111,3	121,0	114,7	110,0	109,1
November ...	108,7	111,9	117,6	116,5	109,6	111,6
Dezember ...	108,9	113,0	117,1	117,2	112,0	109,1

\*) Außenhandelsindizes und Außenhandelsvolumen nach EGW können über Genesis-Online abgerufen werden  
(Tabellen 51000-0057 jährlich, 51000-0058 monatlich bzw. Zeitreihen 51000BJ902 jährlich, 51000BM902 monatlich).

#### 4.5 Index der Durchschnittswerte (Jahr 2010 = 100) nach Warengruppen der Ernährungswirtschaft und der Gewerblichen Wirtschaft \*)

##### 4.5.2 Einfuhr

Insgesamt

Gewerbliche Wirtschaft (EGW 5-8)	Rohstoffe (EGW 5)	Halbwaren (EGW 6)	Fertigwaren (EGW 7+8)	Vorzeugnisse (EGW 7)	Enderzeugnisse (EGW 8)	Andere nicht aufgliederbare Warenverkehre (EGW 9)	Jahr, Monat
101,1	103,1	102,4	100,5	111,5	98,6	99,0	2008 Januar
103,4	106,9	102,4	103,0	113,8	101,1	99,9	Februar
103,3	106,9	103,6	102,6	110,3	101,1	79,6	März
103,8	113,2	106,2	102,0	112,3	100,2	98,6	April
102,6	115,3	109,3	99,8	112,0	97,5	102,8	Mai
107,1	124,8	111,2	104,0	116,9	101,4	105,4	Juni
107,5	128,4	116,4	103,0	115,4	100,7	104,6	Juli
107,9	134,7	114,1	102,8	116,5	100,2	95,4	August
107,8	127,2	113,0	104,2	120,2	101,4	99,6	September
106,9	122,0	108,3	104,5	116,1	102,5	99,2	Oktober
107,4	112,3	100,6	107,5	113,4	106,5	104,9	November
107,2	103,6	87,3	110,7	112,3	110,5	106,2	Dezember
100,9	89,6	80,4	105,9	103,9	106,3	95,9	2009 Januar
101,4	87,4	78,0	107,4	101,8	108,4	100,1	Februar
100,9	87,9	76,7	106,6	98,3	108,0	130,4	März
97,5	80,2	75,5	103,5	100,0	104,0	97,6	April
98,1	79,4	73,8	104,9	97,3	106,4	103,3	Mai
97,8	82,0	76,8	103,3	95,6	104,7	101,4	Juni
98,9	87,2	77,6	103,7	96,2	105,1	97,5	Juli
97,5	82,6	79,0	103,2	96,6	104,4	92,0	August
97,3	84,6	80,9	101,7	96,9	102,5	102,6	September
97,1	83,2	81,8	101,4	96,2	102,3	89,5	Oktober
96,5	83,0	81,6	100,6	93,8	101,9	98,0	November
99,4	87,2	85,3	103,7	96,3	105,1	89,9	Dezember
92,7	88,4	83,2	94,7	93,2	94,9	91,7	2010 Januar
96,6	91,6	91,1	98,1	93,8	98,9	98,5	Februar
95,8	91,8	93,9	96,5	94,4	96,9	102,2	März
98,3	95,5	98,8	98,7	96,2	99,2	96,6	April
100,7	101,6	106,0	99,9	99,2	100,0	98,6	Mai
100,8	101,0	105,5	100,2	99,4	100,3	102,8	Juni
103,5	105,0	100,6	103,7	101,4	104,1	99,4	Juli
101,1	103,7	98,2	101,2	100,6	101,3	94,1	August
101,8	104,8	102,5	101,3	101,7	101,3	105,1	September
101,2	105,3	100,9	100,6	104,6	100,0	98,8	Oktober
102,2	108,3	105,9	100,9	105,5	100,1	112,1	November
103,8	111,5	110,6	101,7	103,8	101,3	95,9	Dezember
104,0	117,6	112,6	100,8	106,1	99,8	96,0	2011 Januar
104,8	121,7	118,7	100,6	108,2	99,2	105,7	Februar
104,4	125,0	116,2	100,4	108,4	99,0	105,2	März
106,2	130,8	120,9	100,6	105,5	99,7	102,8	April
104,0	130,7	118,9	99,0	108,7	97,3	117,3	Mai
106,3	130,8	120,0	101,8	110,9	100,1	104,9	Juni
106,3	130,8	119,5	100,9	112,0	98,9	101,5	Juli
107,4	133,7	122,8	102,0	114,7	99,8	103,4	August
106,9	131,6	121,1	102,2	113,4	100,3	107,8	September
109,3	132,6	119,2	105,0	115,9	103,2	101,7	Oktober
107,8	135,0	118,7	102,7	111,5	101,3	109,7	November
109,7	136,9	117,7	104,5	112,6	103,2	105,6	Dezember
110,9	138,9	139,2	103,8	106,7	103,3	92,1	2012 Januar
110,5	141,4	145,0	102,4	109,6	101,2	109,0	Februar
111,7	145,3	142,6	103,3	113,1	101,6	112,5	März
110,7	145,4	140,6	102,8	110,4	101,5	116,6	April
110,1	143,6	140,3	102,5	109,5	101,2	105,7	Mai
109,5	138,2	144,4	102,2	108,4	101,1	120,9	Juni
112,5	131,8	146,9	106,1	108,8	105,6	103,6	Juli
112,5	137,1	141,5	106,2	110,4	105,5	110,8	August
112,3	142,3	138,1	105,5	116,7	103,6	120,8	September
111,3	142,5	146,3	103,1	109,0	102,1	108,3	Oktober
115,0	138,6	153,3	108,0	122,2	105,8	123,6	November
112,9	138,6	151,6	104,0	111,9	102,8	100,7	Dezember
110,7	137,0	140,4	103,8	108,4	103,0	106,2	2013 Januar
108,6	137,7	136,9	101,1	107,6	100,0	108,3	Februar
112,0	135,6	142,7	105,6	109,7	104,8	100,4	März
112,3	135,9	155,6	104,8	109,7	103,9	109,6	April
108,5	130,1	151,5	101,2	109,2	99,8	101,0	Mai
108,9	130,8	147,7	101,7	105,9	101,0	104,9	Juni
108,5	129,3	140,3	102,5	106,8	101,7	111,1	Juli
110,1	131,8	143,0	103,0	106,0	102,5	102,7	August
109,2	130,6	140,8	103,5	108,0	102,7	102,1	September
109,8	131,3	144,3	103,6	102,7	103,7	107,8	Oktober
108,4	129,1	148,3	101,8	107,5	100,9	109,1	November
109,8	128,9	136,2	103,8	103,1	103,9	96,6	Dezember

\*) Außenhandelsindizes und Außenhandelsvolumen nach EGW können über Genesis-Online abgerufen werden  
(Tabellen 51000-0057 jährlich, 51000-0058 monatlich bzw. Zeitreihen 51000BJ902 jährlich, 51000BM902 monatlich).

**4.6 Terms of Trade (Jahr 2010 = 100) nach Warengruppen der Ernährungswirtschaft  
und der Gewerblichen Wirtschaft \*)**

Insgesamt

Jahr, Monat		Insgesamt (EGW 1-9)	Ernährungs- wirtschaft (EGW 1-4)	lebende Tiere (EGW 1)	Nahrungsmittel tierischen Ursprungs (EGW 2)	Nahrungsmittel pflanzlichen Ursprungs (EGW 3)	Genussmittel (EGW 4)
2008	Januar .....	101,7	103,8	118,2	105,6	105,2	90,6
	Februar .....	98,7	103,3	109,7	104,7	103,8	95,5
	März .....	98,6	102,3	102,9	105,1	103,9	88,7
	April .....	98,7	102,5	103,0	102,5	106,4	91,0
	Mai .....	98,5	102,7	100,2	104,2	104,4	95,7
	Juni .....	96,3	101,6	96,6	103,1	102,9	95,7
	Juli .....	97,3	101,4	99,2	102,4	102,8	93,7
	August .....	98,3	101,2	89,1	105,2	100,3	97,9
	September ..	96,5	102,1	91,3	104,9	102,5	95,3
	Oktober .....	98,2	102,3	95,8	102,9	104,9	93,2
	November ...	97,6	98,3	100,2	98,7	100,4	89,1
	Dezember ...	100,7	99,0	106,6	99,9	101,3	88,1
2009	Januar .....	102,7	101,3	102,6	99,7	102,8	101,1
	Februar .....	101,8	100,7	104,4	99,0	104,8	92,4
	März .....	101,9	100,5	102,0	96,8	103,8	97,6
	April .....	104,4	100,4	100,1	97,7	102,7	100,7
	Mai .....	102,6	99,6	99,3	99,6	102,3	93,4
	Juni .....	102,8	102,0	98,9	99,5	104,2	100,4
	Juli .....	103,9	101,4	97,5	101,2	103,1	97,0
	August .....	104,6	101,6	93,6	99,7	104,5	95,3
	September ..	103,2	102,2	101,8	103,1	103,3	96,9
	Oktober .....	104,6	101,7	104,4	99,4	103,7	99,6
	November ...	105,3	101,4	106,2	101,2	103,5	93,4
	Dezember ...	104,6	100,5	108,6	99,3	101,2	98,6
2010	Januar .....	103,2	100,8	100,3	99,6	101,0	104,1
	Februar .....	99,6	99,6	94,7	100,1	99,5	102,6
	März .....	101,9	98,4	94,1	99,4	96,8	103,7
	April .....	100,1	98,5	93,2	101,2	96,6	101,2
	Mai .....	98,2	98,5	97,1	100,6	96,2	102,5
	Juni .....	100,2	99,0	94,4	99,1	97,8	101,4
	Juli .....	99,1	100,4	101,4	101,7	98,9	101,0
	August .....	99,8	101,0	97,6	101,7	100,8	98,8
	September ..	98,7	101,6	106,8	100,0	103,8	96,7
	Oktober .....	99,2	100,8	104,1	99,2	102,9	96,8
	November ...	98,7	100,5	103,5	99,5	101,5	99,1
	Dezember ...	100,7	99,0	110,9	98,6	100,0	95,4
2011	Januar .....	97,9	99,5	113,8	102,8	100,7	91,8
	Februar .....	96,8	98,2	101,7	99,7	100,1	91,2
	März .....	97,8	98,7	96,0	99,7	100,8	92,2
	April .....	95,5	100,0	101,4	101,0	101,8	92,1
	Mai .....	97,4	99,6	101,3	101,3	102,0	90,2
	Juni .....	96,3	100,3	100,3	101,1	102,3	92,0
	Juli .....	96,5	100,3	109,2	102,6	100,6	93,5
	August .....	96,1	100,8	116,6	101,5	102,5	91,9
	September ..	96,7	101,5	100,9	101,1	104,2	92,8
	Oktober .....	94,4	100,7	108,2	100,3	103,0	92,7
	November ...	96,1	100,8	108,4	100,4	103,1	93,6
	Dezember ...	96,6	100,3	113,1	99,9	102,3	91,8
2012	Januar .....	95,8	102,0	103,1	102,6	103,5	94,1
	Februar .....	96,6	102,1	100,6	100,9	103,7	97,4
	März .....	94,6	101,2	97,3	102,5	102,0	93,9
	April .....	95,9	102,0	97,5	104,0	103,3	93,5
	Mai .....	96,5	101,0	104,8	102,6	101,9	94,5
	Juni .....	96,6	100,9	101,0	103,5	101,6	96,2
	Juli .....	95,5	101,9	106,2	103,9	102,7	96,6
	August .....	96,4	102,4	107,4	102,7	104,7	94,3
	September ..	95,8	101,6	97,9	104,0	102,7	93,9
	Oktober .....	95,3	103,1	99,4	103,9	105,0	96,2
	November ...	92,0	100,8	100,2	104,0	101,8	92,7
	Dezember ...	97,0	100,6	102,3	103,2	101,1	94,5
2013	Januar .....	95,7	102,8	106,6	105,3	103,2	98,4
	Februar .....	98,3	102,4	100,9	103,5	104,1	97,0
	März .....	95,4	101,8	98,7	103,0	103,1	97,7
	April .....	94,2	103,1	96,2	105,5	104,9	96,5
	Mai .....	97,2	102,4	102,3	104,7	102,3	99,2
	Juni .....	98,2	102,4	95,7	106,0	103,0	96,5
	Juli .....	98,0	103,3	99,4	105,3	102,9	100,6
	August .....	95,3	104,6	93,7	105,9	105,2	99,2
	September ..	97,2	105,2	97,1	108,7	104,5	99,5
	Oktober .....	97,1	105,7	97,3	107,1	105,9	100,8
	November ...	98,3	102,9	100,3	103,5	104,6	94,6
	Dezember ...	99,3	102,7	102,8	104,0	102,2	99,3

\*) Die Terms of Trade können über Genesis-Online abgerufen werden (Tabellen 51000-0057 jährlich, 51000-0058 monatlich bzw. Zeitreihen 51000BJ902 jährlich, 51000BM902 monatlich).

**4.6 Terms of Trade (Jahr 2010 = 100) nach Warengruppen der Ernährungswirtschaft  
und der Gewerblichen Wirtschaft \*)**

Insgesamt

Gewerbliche Wirtschaft (EGW 5-8)	Rohstoffe (EGW 5)	Halbwaren (EGW 6)	Fertigwaren (EGW 7+8)	Vorzeugnisse (EGW 7)	Enderzeugnisse (EGW 8)	Andere nicht aufgliederbare Warenverkehre (EGW 9)	Jahr, Monat
101,6	97,1	98,4	102,4	103,5	102,2	97,5	2008 Januar
98,4	97,7	102,4	98,5	98,6	98,7	104,5	Februar
97,5	99,8	102,3	97,8	102,8	97,1	133,4	März
98,4	94,3	103,2	99,5	98,8	99,9	105,4	April
98,2	90,1	104,4	100,1	100,2	100,4	102,2	Mai
95,8	84,8	106,2	97,7	98,1	98,1	100,9	Juni
96,9	81,6	100,8	100,3	99,8	100,8	94,1	Juli
97,5	86,4	101,5	101,6	103,3	101,6	112,7	August
95,8	89,5	100,2	98,6	96,8	99,2	101,1	September
97,4	97,7	99,5	99,2	99,3	99,5	110,4	Oktober
97,3	101,8	97,8	97,5	100,4	97,3	105,4	November
100,7	117,5	100,0	98,8	100,7	98,6	99,0	Dezember
102,8	127,1	104,4	99,1	99,3	98,9	102,3	2009 Januar
102,0	118,3	106,0	97,7	103,6	96,7	94,0	Februar
103,0	114,2	105,6	99,1	108,6	97,7	74,5	März
105,2	115,0	105,6	101,1	107,7	100,1	87,2	April
103,4	114,6	110,0	98,3	99,7	97,9	85,9	Mai
103,0	108,7	112,2	98,6	100,6	98,3	91,0	Juni
104,2	100,7	108,1	101,0	98,9	101,2	91,4	Juli
104,7	97,5	108,5	100,5	95,9	101,3	101,8	August
103,5	100,1	104,6	100,3	99,5	100,4	94,2	September
104,2	102,2	106,5	101,0	99,8	101,2	112,5	Oktober
105,7	104,8	107,4	102,5	105,2	101,9	102,4	November
104,2	97,8	102,0	101,4	99,4	101,3	116,9	Dezember
103,2	105,2	109,1	101,5	100,6	101,7	110,9	2010 Januar
99,6	103,9	101,1	98,4	101,4	97,8	105,1	Februar
102,4	105,4	101,2	101,9	101,7	101,9	91,2	März
100,3	101,7	100,3	99,9	102,9	99,3	97,3	April
98,2	95,4	97,0	98,7	99,7	98,6	97,4	Mai
100,3	97,2	97,8	100,8	100,8	100,8	98,4	Juni
98,9	97,2	99,1	98,9	100,7	98,6	101,5	Juli
99,5	98,1	100,9	99,5	100,8	99,3	105,0	August
98,6	98,0	98,5	99,0	101,0	98,7	92,7	September
99,0	98,4	100,2	99,5	97,9	99,8	99,0	Oktober
98,7	97,0	99,3	99,7	98,1	100,1	96,7	November
100,4	98,0	98,3	102,1	99,1	102,6	117,6	Dezember
97,5	94,5	98,7	99,8	99,8	99,9	112,8	2011 Januar
96,9	93,3	94,9	100,0	98,8	100,3	96,1	Februar
97,9	90,1	99,5	100,8	99,6	101,1	105,5	März
95,4	86,9	95,8	99,7	102,7	99,3	93,9	April
97,6	88,7	100,2	101,3	100,4	101,7	94,5	Mai
96,1	89,0	95,4	99,5	98,3	100,0	99,0	Juni
96,2	90,4	98,4	100,3	96,4	101,3	101,6	Juli
95,6	88,0	97,2	99,5	92,2	100,9	108,5	August
96,5	90,7	100,9	99,6	95,9	100,5	93,4	September
94,0	91,0	99,7	96,6	94,7	97,2	99,2	Oktober
96,0	86,4	99,1	99,8	96,1	100,5	90,6	November
96,3	86,9	100,3	100,1	94,4	101,2	99,1	Dezember
94,7	87,5	102,1	98,9	101,5	98,5	133,1	2012 Januar
96,2	86,7	96,4	101,7	99,5	102,2	98,4	Februar
94,4	84,0	97,3	100,0	94,1	101,3	90,0	März
95,9	81,2	102,8	101,1	98,6	101,6	84,0	April
96,1	82,9	100,5	101,2	100,5	101,5	101,3	Mai
96,9	85,4	93,3	102,2	101,8	102,4	79,7	Juni
94,9	86,3	93,1	99,1	98,8	99,2	93,6	Juli
96,1	85,9	101,6	99,7	99,4	99,8	100,4	August
95,8	80,9	103,0	100,0	92,5	101,5	83,1	September
94,8	82,7	95,0	100,4	99,4	100,7	93,1	Oktober
92,0	87,1	90,4	96,1	87,5	97,7	77,5	November
96,5	88,4	93,4	102,4	94,4	103,8	102,5	Dezember
94,9	90,7	98,3	99,1	101,8	98,7	102,9	2013 Januar
98,2	87,9	99,9	103,6	98,4	104,5	99,3	Februar
94,4	90,2	94,3	98,3	97,0	98,8	102,1	März
93,7	89,0	84,5	98,9	97,2	99,2	95,0	April
96,8	91,9	87,3	102,2	95,6	103,4	96,9	Mai
97,8	91,4	89,8	103,2	99,4	103,9	100,6	Juni
98,4	90,1	94,6	102,7	97,8	103,6	88,9	Juli
96,7	88,2	94,8	101,7	98,5	102,2	64,6	August
96,6	90,0	94,2	100,5	95,7	101,4	95,1	September
96,8	89,3	87,7	101,4	101,0	101,4	90,8	Oktober
98,4	93,6	87,4	103,5	97,9	104,5	91,4	November
98,6	93,6	97,7	102,7	100,0	103,1	99,6	Dezember

\*) Die Terms of Trade können über Genesis-Online abgerufen werden (Tabellen 51000-0057 jährlich, 51000-0058 monatlich bzw. Zeitreihen 51000BJ902 jährlich, 51000BM902 monatlich).

#### 4.7 Index der tatsächlichen Werte (Jahr 2010 = 100) nach Teilen des Internationalen Warenverzeichnisses für den Außenhandel (SITC - Rev. 4) \*)

##### 4.7.1 Ausfuhr

##### Insgesamt

Jahr, Monat	SITC - Teil											
	Insgesamt	0 Nahrungs- mittel und lebende Tiere	1 Getränke und Tabak	2 Rohstoffe	3 Mineral. Brennstoffe, Schmiermittel	4 Tierische und pflanz- liche Öle, Fette und Wachse	5 Chemische Erzeug- nisse	6 Bearbeitete Waren nach Be- schaffenheit gegliedert	7 Maschinen- bau- und elek- trotechn. Erzeugnisse, Fahrzeuge	8 Verschie- dene Fertigwaren	9 Andere Waren	
2008	Januar .....	112,5	94,2	95,5	103,5	147,2	106,7	155,4	118,0	106,9	102,2	72,2
	Februar .....	113,1	91,2	90,4	102,6	125,5	92,8	148,1	113,8	111,4	101,3	87,0
	März .....	112,1	88,8	95,7	109,3	153,5	109,0	144,7	115,0	108,6	101,2	84,2
	April .....	119,8	98,0	101,6	110,6	147,3	130,1	150,6	125,0	118,9	102,5	80,5
	Mai .....	108,0	99,2	107,1	119,9	135,7	108,3	138,5	116,7	104,3	87,4	73,7
	Juni .....	118,0	99,7	119,7	119,6	166,1	125,4	156,3	121,6	113,7	101,4	79,3
	Juli .....	116,1	96,2	118,2	109,1	158,0	116,4	158,2	118,9	110,1	104,9	90,3
	August .....	101,4	96,4	107,0	94,9	123,5	108,2	143,7	108,2	92,3	98,0	68,3
	September .....	116,5	102,8	110,5	100,2	124,8	122,2	151,8	120,9	112,7	108,5	84,3
	Oktober .....	120,1	113,5	105,8	99,3	132,9	116,1	156,1	121,1	115,1	115,2	101,3
	November .....	103,0	96,8	95,5	70,4	122,7	91,2	132,9	99,8	99,6	100,4	90,8
	Dezember .....	90,4	94,9	86,0	58,3	110,5	112,4	109,8	80,4	89,2	90,3	84,1
2009	Januar .....	84,9	91,3	97,8	59,2	105,6	90,5	113,7	84,3	78,0	86,7	70,8
	Februar .....	85,4	88,0	83,6	61,1	92,0	91,8	117,6	81,8	79,1	89,3	71,7
	März .....	93,6	93,7	93,6	71,2	85,6	92,0	130,8	87,0	88,6	93,6	79,7
	April .....	86,2	90,8	94,2	73,3	80,6	68,4	124,1	83,8	79,1	84,6	74,4
	Mai .....	81,2	90,2	99,3	70,9	74,7	86,0	112,5	79,9	76,0	74,9	65,5
	Juni .....	89,3	91,6	102,1	70,7	88,6	92,6	121,7	85,1	85,0	82,5	82,3
	Juli .....	94,4	97,6	112,6	73,9	90,1	76,9	132,2	90,6	87,8	93,0	85,5
	August .....	80,2	91,4	101,2	67,7	86,2	82,4	110,7	78,6	71,8	83,8	75,1
	September .....	94,9	94,4	95,1	76,6	81,7	82,1	125,8	91,5	89,2	98,1	95,6
	Oktober .....	96,6	97,8	96,2	82,4	80,7	78,8	129,9	93,5	90,1	100,8	92,5
	November .....	96,7	93,1	96,6	76,2	82,7	77,1	127,3	89,9	93,5	96,9	90,5
	Dezember .....	90,4	95,0	91,6	68,4	90,9	88,3	112,4	78,6	88,4	91,0	95,5
2010	Januar .....	80,3	86,4	78,4	73,4	90,0	86,9	88,9	82,3	75,8	84,2	71,2
	Februar .....	88,4	88,7	84,6	89,6	92,1	77,6	91,1	86,8	87,2	92,0	84,8
	März .....	108,0	104,5	99,1	110,5	103,6	103,2	108,3	107,6	109,0	107,4	101,4
	April .....	94,9	92,1	98,0	102,5	99,5	88,8	98,2	97,1	94,8	88,6	84,0
	Mai .....	96,5	94,9	109,1	106,0	98,6	94,1	99,1	100,5	96,0	88,6	89,3
	Juni .....	107,9	100,8	111,7	111,8	93,9	102,8	106,1	111,0	109,6	100,0	121,2
	Juli .....	102,6	97,6	114,6	99,4	93,2	96,2	104,4	102,5	103,7	100,8	95,7
	August .....	94,2	99,0	110,5	90,1	90,4	103,7	99,9	96,1	90,4	99,4	90,6
	September .....	108,7	107,5	96,5	107,9	93,0	112,0	104,3	108,2	111,2	112,1	98,4
	Oktober .....	108,5	112,3	104,4	107,1	106,6	120,6	102,4	108,3	109,9	111,7	105,1
	November .....	110,5	109,5	101,2	107,9	112,1	116,8	100,3	107,1	113,7	111,9	129,6
	Dezember .....	102,5	107,5	92,3	95,8	130,8	98,0	96,9	92,7	104,2	103,4	128,7
2011	Januar .....	100,5	102,4	90,2	104,1	137,9	121,0	103,9	105,0	97,3	99,3	89,3
	Februar .....	107,1	104,4	92,0	124,8	126,6	140,0	107,5	111,7	105,5	106,8	89,0
	März .....	124,6	117,9	111,4	136,4	144,5	152,4	119,7	127,6	125,7	122,2	118,8
	April .....	107,1	110,3	105,5	120,4	113,2	135,0	106,3	113,7	106,7	99,7	93,3
	Mai .....	116,6	108,0	124,7	122,9	128,9	128,0	113,6	122,8	118,3	106,6	111,2
	Juni .....	111,2	113,3	115,1	118,5	123,1	141,9	110,0	117,2	111,0	103,1	103,7
	Juli .....	108,4	102,1	112,4	110,6	129,4	133,6	104,1	112,4	109,0	105,8	101,1
	August .....	108,0	110,5	117,2	110,0	109,6	137,2	106,9	114,4	105,4	110,1	109,8
	September .....	120,3	122,4	114,3	119,8	129,9	136,5	112,4	120,9	120,9	121,9	137,0
	Oktober .....	112,8	115,7	114,0	112,2	139,6	149,3	104,2	113,4	113,4	114,2	118,6
	November .....	119,2	116,8	115,3	117,0	137,3	154,2	108,3	113,6	123,2	120,7	126,2
	Dezember .....	107,4	112,0	102,4	98,6	153,1	129,5	97,3	97,8	111,9	104,9	109,8
2012	Januar .....	110,1	109,4	100,9	112,3	262,0	132,8	114,2	108,9	106,2	107,3	100,0
	Februar .....	116,5	114,7	110,1	121,1	273,3	167,8	109,9	112,7	116,9	113,7	102,4
	März .....	126,1	120,4	111,8	131,4	286,7	162,9	120,3	122,8	126,2	123,2	117,6
	April .....	111,4	106,5	110,4	118,9	262,5	148,3	108,2	108,8	110,6	104,0	111,9
	Mai .....	118,4	120,8	118,7	119,1	250,4	175,1	116,4	117,6	118,2	108,5	104,8
	Juni .....	120,7	118,2	124,0	115,5	233,0	179,9	115,6	116,9	123,0	112,2	110,7
	Juli .....	119,5	117,1	126,3	112,2	243,9	189,7	115,5	113,1	121,7	114,5	99,4
	August .....	115,5	123,5	121,1	104,1	303,5	191,9	114,9	111,6	112,0	114,1	103,8
	September .....	116,7	120,2	111,2	105,6	278,4	200,5	114,3	109,9	115,4	117,2	106,4
	Oktober .....	126,2	144,5	119,3	114,6	296,5	191,9	120,3	123,0	123,6	127,7	112,9
	November .....	119,6	132,6	116,0	104,0	261,1	179,1	114,8	112,1	119,7	119,6	106,0
	Dezember .....	100,6	116,7	102,7	91,8	294,4	148,1	93,4	86,3	101,2	98,9	95,2
2013	Januar .....	113,0	122,8	98,2	96,1	253,6	156,4	118,4	107,7	103,6	107,3	225,3
	Februar .....	113,3	111,5	99,8	97,3	269,7	129,6	110,4	103,9	108,7	108,0	218,4
	März .....	120,6	121,5	107,3	110,3	287,1	157,7	113,5	109,2	116,8	115,3	232,2
	April .....	120,3	115,1	108,3	103,5	254,4	156,8	115,6	111,0	117,7	110,2	232,7
	Mai .....	113,3	120,1	112,1	99,4	251,1	166,3	110,2	107,5	108,1	104,3	214,3
	Juni .....	118,4	117,3	114,5	97,8	253,9	191,2	109,4	110,3	116,8	108,9	224,4
	Juli .....	119,1	118,8	119,2	96,7	252,5	179,0	115,2	108,4	115,3	115,5	222,9
	August .....	108,6	120,2	110,4	88,1	272,6	145,9	105,2	98,5	102,9	110,0	189,9
	September .....	120,9	123,8	113,2	94,2	269,7	170,0	109,5	107,3	119,7	123,3	208,2
	Oktober .....	126,7	133,8	108,9	98,6	298,0	177,4	119,8	117,0	122,5	124,2	227,4
	November .....	120,7	122,8	106,2	89,1	294,4	145,7	113,3	105,1	120,0	115,0	213,7
	Dezember .....	104,5	117,9	96,1	85,8	308,6	111,7	92,7	85,8	103,6	101,7	190,5

\*) Außenhandelsindizes und Außenhandelsvolumen nach SITC können über Genesis-Online abgerufen werden (Tabelle 51000-0056 monatlich bzw. Zeitreihe 51000BM904 monatlich).

#### 4.7 Index der tatsächlichen Werte (Jahr 2010 = 100) nach Teilen des Internationalen Warenverzeichnisses für den Außenhandel (SITC - Rev. 4) \*)

##### 4.7.2 Einfuhr

##### Insgesamt

Jahr, Monat		SITC - Teil										
		Insgesamt	0 Nahrungs- mittel und lebende Tiere	1 Getränke und Tabak	2 Rohstoffe	3 Mineral. Brennstoffe, Schmiermittel	4 Tierische und pflanz- liche Öle, Fette und Wachse	5 Chemische Erzeug- nisse	6 Bearbeitete Waren nach Be- schaffenheit gegliedert	7 Maschinen- bau- und elek- trotechn. Erzeugnisse, Fahrzeuge	8 Verschie- dene Fertigwaren	9 Andere Waren
2008	Januar .....	105,2	100,4	118,2	96,2	117,6	95,0	132,7	113,4	98,5	99,7	69,7
	Februar .....	105,7	94,6	107,6	90,5	115,1	98,5	142,5	112,6	99,3	99,7	75,2
	März .....	104,8	95,9	106,7	97,3	111,0	109,1	134,3	116,9	99,8	92,8	77,7
	April .....	110,7	100,0	124,8	101,1	121,3	110,6	145,5	120,8	104,9	93,3	90,4
	Mai .....	103,8	100,0	113,5	101,5	114,9	107,4	130,5	120,6	93,9	86,9	96,2
	Juni .....	107,6	95,3	123,6	104,1	120,0	102,0	146,7	122,2	96,2	91,7	98,7
	Juli .....	114,2	98,4	126,9	109,3	142,8	114,4	152,6	123,9	100,6	102,0	92,2
	August .....	101,8	90,8	104,7	93,6	132,0	121,5	136,3	110,2	86,0	94,1	93,2
	September ...	112,8	94,9	125,3	100,1	135,6	101,4	149,8	117,1	101,7	105,5	104,1
	Oktober .....	114,6	100,7	136,2	99,9	132,2	119,5	147,7	119,7	103,1	105,5	129,6
	November ....	105,0	97,4	125,6	72,5	118,7	129,8	127,9	99,1	99,8	98,5	135,4
	Dezember .....	94,4	95,4	132,9	80,1	105,6	127,6	113,9	80,1	89,6	93,8	111,0
2009	Januar .....	88,3	97,2	104,7	72,0	94,3	99,8	115,9	82,0	79,0	98,3	76,8
	Februar .....	86,4	92,1	96,4	61,9	86,2	75,2	114,3	77,5	81,2	94,0	87,0
	März .....	92,4	99,0	110,3	67,7	85,6	85,3	116,1	79,8	91,7	92,0	114,7
	April .....	85,3	100,0	106,7	67,5	73,1	74,0	113,6	75,5	82,9	87,3	91,7
	Mai .....	79,1	92,0	97,0	59,4	73,8	71,9	106,0	69,8	75,8	80,2	81,8
	Juni .....	83,6	87,8	108,1	67,5	73,1	73,2	111,0	73,4	82,7	86,6	85,3
	Juli .....	86,3	92,2	117,7	63,7	79,5	72,4	121,8	76,6	78,8	97,8	94,7
	August .....	80,2	87,9	99,5	70,8	81,8	90,1	108,0	70,4	72,3	89,3	76,6
	September ...	93,2	90,8	111,1	71,1	92,3	94,9	119,9	84,4	90,6	98,0	91,7
	Oktober .....	94,2	92,9	112,4	76,9	82,8	88,3	124,5	86,5	93,7	95,2	96,9
	November ....	88,5	89,0	117,7	68,9	79,2	79,5	116,1	81,2	85,8	90,7	103,8
	Dezember .....	86,5	97,4	99,6	71,8	88,2	71,2	111,7	73,1	82,6	86,8	94,0
2010	Januar .....	83,0	90,9	86,8	77,4	86,4	74,1	92,2	78,6	78,0	88,9	80,3
	Februar .....	85,7	91,9	83,7	82,6	86,5	80,5	92,3	83,0	82,4	89,2	83,9
	März .....	104,4	105,0	103,2	97,6	101,4	107,6	107,9	101,1	106,7	103,1	103,0
	April .....	93,7	95,1	96,6	99,7	96,4	87,0	100,1	93,6	92,6	85,2	91,1
	Mai .....	99,8	99,8	97,0	105,7	101,9	78,7	99,1	101,9	98,3	89,7	127,7
	Juni .....	107,3	99,0	103,8	107,5	103,6	113,6	102,5	107,4	112,8	99,5	119,8
	Juli .....	103,1	99,0	110,8	109,6	96,4	81,5	103,3	107,5	104,1	104,2	95,2
	August .....	97,9	98,9	98,0	104,9	104,1	115,6	99,5	97,6	92,5	106,0	90,9
	September ...	104,8	101,1	105,4	97,2	91,7	101,2	97,5	109,0	108,9	115,3	98,4
	Oktober .....	107,7	105,2	104,3	105,3	105,4	116,3	105,3	113,4	107,9	110,9	99,2
	November ....	111,2	107,6	110,4	110,4	113,2	123,2	104,1	108,8	116,7	106,0	106,2
	Dezember .....	103,2	108,2	100,5	103,9	113,3	121,2	96,5	98,2	103,4	101,9	104,3
2011	Januar .....	105,2	107,4	96,6	113,6	122,3	124,0	101,2	109,7	98,1	109,7	92,6
	Februar .....	109,9	105,9	90,1	124,6	129,5	128,8	104,8	116,2	104,1	108,7	96,3
	März .....	120,8	117,6	112,1	132,7	129,2	133,7	118,5	129,9	116,7	118,0	111,1
	April .....	111,6	111,3	104,7	127,3	140,5	126,7	105,9	121,8	104,1	99,1	98,7
	Mai .....	117,4	111,2	115,2	130,3	124,1	166,6	116,9	128,2	113,6	106,8	119,7
	Juni .....	113,9	110,7	109,8	133,0	111,9	148,1	112,0	124,4	111,4	106,2	118,8
	Juli .....	113,8	102,2	118,3	116,7	143,2	138,3	112,7	122,8	102,9	110,4	119,1
	August .....	111,4	108,0	107,7	121,2	126,7	163,0	114,9	114,7	97,3	121,0	133,4
	September ...	117,8	110,6	115,7	122,4	125,7	129,5	111,6	120,6	113,7	122,9	132,8
	Oktober .....	118,4	113,0	115,3	111,4	136,1	131,3	110,8	119,5	116,0	113,9	136,6
	November ....	118,3	110,4	129,6	118,5	144,3	129,0	105,8	114,2	115,6	115,8	135,6
	Dezember .....	109,7	115,8	128,8	100,7	143,8	129,0	102,3	96,3	104,7	104,1	133,5
2012	Januar .....	112,2	109,6	99,3	112,7	162,5	123,9	101,3	111,0	102,1	116,7	104,3
	Februar .....	117,0	114,6	104,7	120,0	170,7	120,0	104,7	117,2	106,7	117,9	112,2
	März .....	125,9	122,3	119,6	138,9	190,7	126,9	121,0	121,1	116,3	113,7	104,3
	April .....	112,5	105,8	106,2	119,0	161,1	96,6	105,1	109,9	106,8	102,2	106,8
	Mai .....	119,1	117,6	120,0	128,1	161,6	109,9	114,5	118,7	112,2	105,5	119,6
	Juni .....	117,9	111,6	122,1	111,1	160,8	111,6	114,5	114,9	110,6	110,4	133,4
	Juli .....	117,7	112,9	129,2	118,3	154,9	120,8	112,6	116,5	106,7	121,3	136,2
	August .....	113,5	111,6	118,2	111,8	153,6	97,6	107,0	106,2	102,8	124,5	125,7
	September ...	115,2	109,9	118,0	105,9	157,6	122,9	112,3	107,8	104,1	121,3	138,4
	Oktober .....	127,5	127,6	135,1	121,3	193,1	126,9	113,4	122,1	114,9	128,2	139,4
	November ....	118,7	117,6	136,7	109,2	162,4	107,9	114,4	104,1	113,7	114,6	135,7
	Dezember .....	103,1	114,5	115,4	95,4	184,5	92,9	90,4	82,1	90,3	100,9	116,5
2013	Januar .....	116,0	110,8	101,7	104,4	161,6	99,0	103,9	104,2	99,2	117,4	249,6
	Februar .....	111,0	100,6	110,8	101,7	164,3	92,5	97,6	100,0	93,6	109,9	244,1
	März .....	117,1	107,2	112,7	116,1	152,3	89,0	105,4	103,7	105,4	107,8	261,4
	April .....	118,2	105,9	112,5	120,5	159,3	122,3	107,9	103,5	106,0	103,8	264,3
	Mai .....	115,9	110,0	114,1	106,9	161,4	107,6	105,9	99,8	102,6	101,8	265,3
	Juni .....	117,3	107,2	113,8	108,2	164,3	113,4	104,3	105,7	103,9	103,7	264,7
	Juli .....	119,2	107,4	121,8	100,5	161,7	120,4	112,8	106,3	102,2	119,9	264,2
	August .....	111,0	105,3	105,7	91,1	176,8	115,4	100,7	97,1	90,7	116,3	219,0
	September ...	115,1	107,2	125,4	100,7	146,8	121,6	105,7	103,3	99,4	124,7	241,3
	Oktober .....	125,6	117,1	129,1	110,8	166,8	114,0	107,3	110,3	115,0	121,7	267,0
	November ....	116,8	105,8	128,5	98,2	160,2	100,9	99,3	99,6	107,8	112,3	250,4
	Dezember .....	105,5	115,8	112,8	92,8	161,0	104,5	88,2	80,5	92,2	104,3	221,9

\*) Außenhandelsindizes und Außenhandelsvolumen nach SITC können über Genesis-Online abgerufen werden (Tabelle 51000-0056 monatlich bzw. Zeitreihe 51000BM904 monatlich).

## 4.8 Index des Volumens (Jahr 2010 = 100) nach Teilen des Internationalen Warenverzeichnisses für den Außenhandel (SITC - Rev. 4) \*)

### 4.8.1 Ausfuhr

#### Insgesamt

Jahr, Monat	SITC - Teil										
	Insgesamt	0 Nahrungs- mittel und lebende Tiere	1 Getränke und Tabak	2 Rohstoffe	3 Mineral. Brennstoffe, Schmiermittel	4 Tierische und pflanz- liche Öle, Fette und Wachse	5 Chemische Erzeug- nisse	6 Bearbeitete Waren nach Be- schaffenheit gegliedert	7 Maschinen- bau- und elek- trotechn. Erzeugnisse, Fahrzeuge	8 Verschie- dene Fertigwaren	9 Andere Waren
2008											
Januar .....	109,7	91,6	94,5	103,3	145,8	98,1	102,7	116,0	113,4	102,3	81,4
Februar .....	111,1	88,7	88,2	98,7	121,1	81,0	98,8	110,9	119,9	100,6	92,5
März .....	111,0	85,3	97,1	103,9	144,4	93,9	97,0	112,6	116,7	109,2	94,8
April .....	117,2	93,3	102,6	103,2	130,1	109,5	105,4	120,1	125,6	104,8	92,9
Mai .....	106,8	95,1	106,5	111,1	112,9	90,4	95,4	113,2	112,6	93,5	84,6
Juni .....	114,8	94,9	121,4	107,7	130,9	100,1	107,6	116,0	121,8	103,8	81,0
Juli .....	111,5	91,6	119,3	102,0	125,4	89,1	105,3	113,8	115,8	105,3	98,8
August .....	96,4	92,9	105,5	86,2	101,6	81,3	90,3	101,8	97,6	99,3	70,9
September ..	112,7	98,0	106,9	94,8	103,5	93,9	99,3	114,6	119,2	112,6	88,0
Oktober .....	115,2	108,7	105,4	97,2	118,4	84,6	103,6	114,0	119,7	116,8	108,2
November ..	98,5	94,9	91,7	74,4	120,6	70,3	85,2	94,8	102,8	101,8	93,3
Dezember .....	84,1	93,3	89,7	64,6	124,2	92,9	71,0	76,6	86,1	89,0	85,4
2009											
Januar .....	82,1	92,1	96,1	67,3	116,0	79,2	79,4	82,8	80,1	85,9	77,9
Februar .....	82,9	89,0	84,1	73,8	108,8	86,6	80,2	79,8	82,0	88,8	79,0
März .....	90,5	95,6	92,6	89,1	103,9	92,9	87,2	88,4	90,0	93,4	92,6
April .....	84,5	93,9	92,3	92,4	100,0	67,2	86,7	86,4	80,9	87,7	85,2
Mai .....	80,5	93,0	103,4	89,2	91,2	85,3	82,9	83,1	77,6	77,7	79,8
Juni .....	89,0	95,1	99,6	87,3	102,2	88,7	91,9	88,2	88,3	83,9	89,4
Juli .....	92,2	101,1	113,5	93,4	104,8	78,8	95,9	95,6	88,6	92,1	92,5
August .....	79,0	96,1	102,9	81,5	101,8	87,5	84,9	82,7	72,4	83,8	80,7
September ..	94,6	98,7	95,2	92,0	100,5	83,7	91,6	96,8	93,2	97,3	103,4
Oktober .....	95,8	103,0	96,9	98,8	93,2	83,9	95,6	98,3	93,1	101,6	98,0
November ..	95,1	96,9	93,9	90,1	92,5	82,9	91,1	93,8	96,3	96,3	97,7
Dezember .....	87,6	98,4	96,3	82,2	103,8	94,1	81,4	80,4	88,9	88,6	93,8
2010											
Januar .....	83,8	90,4	80,6	82,9	96,5	93,8	91,6	86,1	79,9	83,2	78,4
Februar .....	91,7	92,3	86,1	97,8	98,1	83,9	91,6	90,4	91,1	91,5	103,0
März .....	110,2	108,3	100,6	115,3	105,3	108,6	107,5	111,4	111,8	107,3	110,0
April .....	96,4	94,7	99,5	100,8	99,5	92,8	98,4	99,0	96,4	90,3	91,2
Mai .....	97,7	97,4	109,4	102,7	98,7	100,6	97,8	101,8	97,5	92,6	91,7
Juni .....	106,9	102,1	109,3	106,6	93,7	104,7	105,5	111,6	108,4	101,2	103,7
Juli .....	100,4	98,0	111,9	98,6	93,4	96,2	103,7	102,9	99,2	100,9	95,5
August .....	93,6	98,2	110,8	90,3	91,8	102,8	99,0	95,3	89,8	98,9	91,2
September ..	108,2	104,4	93,6	103,7	92,8	107,6	103,6	106,4	110,3	111,1	119,7
Oktober .....	108,2	109,4	103,6	106,3	104,9	114,6	103,0	105,3	110,5	110,3	106,3
November ..	109,2	105,5	99,9	104,4	106,7	107,7	104,1	103,2	113,0	110,9	109,9
Dezember ..	98,3	101,7	94,6	90,0	121,1	88,6	95,7	87,3	100,1	103,1	101,0
2011											
Januar .....	98,8	96,5	90,5	95,1	123,3	104,3	103,7	100,6	97,1	97,6	84,8
Februar .....	105,2	96,6	91,6	110,7	111,9	112,7	104,5	106,0	107,3	103,0	85,1
März .....	121,5	107,8	110,4	120,9	124,8	119,8	118,6	120,1	125,6	118,9	105,0
April .....	105,3	99,8	104,3	105,8	94,0	107,5	105,9	107,0	107,1	101,6	95,3
Mai .....	114,3	98,4	123,2	107,9	104,6	95,6	110,8	115,3	119,8	107,0	96,7
Juni .....	108,4	103,5	114,5	107,0	103,4	106,8	107,6	110,0	110,7	105,3	87,9
Juli .....	105,5	92,8	107,7	98,0	105,9	107,0	104,8	105,4	107,9	104,8	96,2
August .....	104,7	100,7	115,4	98,8	90,2	102,5	104,6	107,8	104,6	108,8	95,0
September ..	116,2	110,7	112,3	106,6	104,9	102,7	110,8	112,5	119,5	119,4	120,5
Oktober .....	109,5	104,5	111,3	101,8	112,1	115,0	103,5	106,1	112,1	111,7	118,5
November ..	114,9	104,8	113,0	111,2	110,9	119,7	109,8	106,5	119,3	117,0	122,1
Dezember ..	101,5	100,4	102,6	93,3	122,2	100,3	95,3	91,6	106,1	99,3	104,0
2012											
Januar .....	104,2	96,5	93,6	101,2	140,0	96,6	107,4	102,8	105,5	101,8	80,4
Februar .....	109,2	100,7	101,0	109,2	150,5	126,1	106,6	104,9	112,8	106,4	88,1
März .....	119,2	105,4	103,9	119,8	158,2	119,7	118,4	114,1	122,9	116,6	100,4
April .....	104,6	93,1	100,7	105,7	135,6	106,3	105,8	101,4	106,9	100,3	92,2
Mai .....	111,5	106,0	109,9	109,4	129,7	134,6	110,2	109,8	114,7	107,3	88,3
Juni .....	113,5	103,9	113,9	108,4	131,3	137,5	112,1	108,5	116,7	109,1	113,3
Juli .....	111,6	103,2	115,3	106,8	130,9	142,5	113,4	105,3	114,0	109,0	106,0
August .....	106,3	106,3	109,5	97,1	165,5	142,8	110,4	103,1	104,1	110,4	96,3
September ..	108,1	102,6	103,0	101,3	147,3	153,6	106,5	101,9	110,0	111,8	92,7
Oktober .....	118,9	121,1	109,4	108,2	168,1	148,2	117,3	114,4	119,5	123,9	103,8
November ..	112,6	111,0	108,7	98,5	149,4	140,8	112,9	104,0	114,1	118,8	101,1
Dezember ..	92,1	98,0	96,3	91,4	163,3	115,3	90,1	79,3	93,9	94,2	81,3
2013											
Januar .....	106,7	103,2	91,5	90,2	140,2	128,8	114,8	100,3	101,5	103,4	199,0
Februar .....	105,7	94,6	90,3	95,2	150,7	102,4	106,3	96,4	104,1	102,2	193,8
März .....	113,7	102,9	96,6	108,4	164,6	135,5	111,4	101,7	112,7	109,3	215,8
April .....	113,7	96,8	96,9	98,0	153,2	130,6	113,2	103,9	113,8	106,3	211,8
Mai .....	107,5	100,7	101,1	95,9	148,0	139,1	110,7	101,1	103,8	102,4	204,7
Juni .....	110,7	98,1	103,0	94,9	140,8	167,3	108,8	103,8	109,6	105,9	205,5
Juli .....	111,4	100,4	107,6	97,3	135,0	147,3	115,6	101,9	107,8	109,7	215,0
August .....	104,0	101,0	99,8	89,4	148,8	126,4	107,0	93,6	96,3	104,0	259,3
September ..	114,3	104,2	99,4	94,6	149,3	152,8	110,3	101,7	113,8	117,6	207,8
Oktober .....	119,0	112,4	97,0	103,3	175,2	158,1	119,8	111,6	114,8	118,9	223,1
November ..	112,9	104,7	98,4	90,7	173,8	137,4	112,0	99,1	112,6	107,5	212,8
Dezember ..	96,7	99,7	88,1	87,5	172,4	104,9	94,1	81,7	94,8	95,0	189,1

\*) Außenhandelsindizes und Außenhandelsvolumen nach SITC können über Genesis-Online abgerufen werden (Tabelle 51000-0056 monatlich bzw. Zeitreihe 51000BM904 monatlich).

## 4.8 Index des Volumens (Jahr 2010 = 100) nach Teilen des Internationalen Warenverzeichnisses für den Außenhandel (SITC - Rev. 4) \*)

### 4.8.2 Einfuhr

#### Insgesamt

Jahr, Monat		SITC - Teil										
		Insgesamt	0 Nahrungs- mittel und lebende Tiere	1 Getränke und Tabak	2 Rohstoffe	3 Mineral. Brennstoffe, Schmiermittel	4 Tierische und pflanz- liche Öle, Fette und Wachse	5 Chemische Erzeug- nisse	6 Bearbeitete Waren nach Be- schaffenheit gegliedert	7 Maschinen- bau- und elek- trotechn. Erzeugnisse, Fahrzeuge	8 Verschie- dene Fertigwaren	9 Andere Waren
2008	Januar .....	104,3	103,8	97,0	102,7	111,6	94,7	94,4	112,9	104,2	106,6	76,8
	Februar .....	102,5	96,7	90,6	98,7	105,2	95,3	94,4	111,6	104,2	103,4	80,5
	März .....	102,4	96,5	85,3	109,5	99,3	103,0	96,0	113,6	104,3	93,2	104,1
	April .....	106,9	100,0	98,7	106,5	104,7	102,9	97,5	117,2	110,7	99,1	101,7
	Mai .....	101,2	100,5	96,3	105,2	96,3	97,7	91,9	115,8	102,9	93,2	95,0
	Juni .....	100,7	95,3	106,7	104,5	92,4	88,0	96,7	115,8	101,3	94,5	102,5
	Juli .....	106,6	98,3	104,9	115,6	104,2	95,9	102,2	117,8	107,1	104,5	92,9
	August .....	95,1	91,7	88,3	95,2	95,0	100,1	92,2	104,1	91,5	98,6	102,0
	September ..	105,2	95,8	100,6	101,1	103,3	82,2	95,3	110,6	107,4	108,2	109,3
	Oktober .....	107,8	101,9	117,0	102,5	106,1	98,7	96,1	114,1	108,5	105,7	133,8
	November ..	98,1	96,2	103,6	78,1	106,2	103,5	82,5	93,3	99,9	97,2	133,8
	Dezember ..	88,4	95,6	112,0	89,2	104,9	114,5	72,4	79,1	86,7	88,1	106,7
2009	Januar .....	87,8	99,7	97,5	86,2	107,3	99,2	80,2	83,1	80,3	98,8	81,4
	Februar .....	85,4	94,6	80,6	75,7	102,4	79,6	78,2	79,6	81,0	92,6	87,9
	März .....	91,0	101,3	98,7	82,6	102,1	95,9	84,6	83,9	91,4	88,8	90,2
	April .....	87,4	103,5	96,4	86,1	91,4	77,8	80,5	80,2	86,5	88,2	99,0
	Mai .....	80,5	95,9	83,8	74,3	95,2	80,9	78,4	75,8	75,6	81,8	79,9
	Juni .....	85,5	93,3	99,1	84,8	88,9	81,8	85,6	80,0	84,3	86,8	88,0
	Juli .....	87,5	98,3	104,0	78,4	92,5	79,9	90,8	83,5	80,6	98,6	100,5
	August .....	82,6	95,1	88,3	90,5	96,7	99,4	80,0	77,1	73,7	92,7	89,6
	September ..	95,9	98,3	97,2	88,7	108,5	107,8	88,0	91,6	94,7	101,0	91,4
	Oktober .....	97,6	100,1	105,2	94,2	99,2	102,9	91,4	93,4	98,7	98,3	109,7
	November ..	91,7	95,1	99,3	89,9	93,0	93,5	84,9	86,6	92,7	91,6	107,6
	Dezember ..	87,6	102,1	94,8	88,5	100,1	79,9	85,9	77,6	84,5	84,2	103,0
2010	Januar .....	89,4	95,4	89,1	90,6	95,6	84,4	89,8	84,7	86,0	91,1	102,3
	Februar .....	88,6	94,4	83,8	93,1	93,7	90,9	89,9	88,8	84,4	91,4	86,4
	März .....	108,6	106,2	105,3	107,3	108,7	118,5	108,1	106,2	111,9	105,9	100,8
	April .....	95,3	95,4	94,8	107,4	99,0	92,7	100,3	96,4	93,2	88,4	91,1
	Mai .....	99,2	100,5	99,4	104,2	100,1	82,8	97,0	101,6	98,9	92,4	113,7
	Juni .....	106,4	98,7	101,2	106,3	102,0	111,6	108,0	106,9	110,6	99,1	108,1
	Juli .....	100,0	98,3	115,1	103,9	93,3	81,3	103,3	105,9	98,8	100,4	95,4
	August .....	97,1	99,5	98,7	102,7	101,6	115,7	96,5	96,5	92,2	105,0	98,8
	September ..	102,9	100,4	101,8	93,4	88,8	96,8	100,1	106,2	106,3	114,0	93,4
	Oktober .....	106,5	104,3	102,9	103,0	101,3	107,8	102,3	109,5	107,9	108,9	114,2
	November ..	108,5	105,1	110,1	98,5	106,0	110,8	108,3	104,7	114,8	104,8	96,3
	Dezember ..	99,6	103,6	98,4	92,5	102,2	104,6	100,9	93,0	100,5	99,6	103,2
2011	Januar .....	101,2	102,4	94,5	94,4	104,9	96,3	102,7	103,6	98,5	104,5	98,9
	Februar .....	104,5	98,4	86,9	103,5	107,2	93,5	104,5	108,3	104,2	108,2	89,2
	März .....	115,2	108,1	109,5	113,6	103,0	93,6	121,9	119,3	117,6	114,6	109,2
	April .....	104,9	102,5	100,8	111,0	105,5	88,8	107,9	111,6	104,2	98,3	96,3
	Mai .....	112,0	103,3	109,4	112,4	94,4	115,7	113,2	118,4	118,9	107,8	102,2
	Juni .....	107,0	103,1	108,4	114,0	85,5	105,1	112,2	114,5	109,8	105,1	106,9
	Juli .....	107,0	95,5	109,6	99,7	109,6	96,3	110,2	112,0	104,8	109,3	109,2
	August .....	103,7	102,5	106,4	105,5	94,7	116,4	107,0	106,4	98,8	119,6	107,0
	September ..	110,0	103,4	109,7	102,9	96,3	95,4	104,8	111,1	114,3	121,5	111,8
	Oktober .....	108,6	105,0	112,0	96,2	102,3	99,8	102,5	109,6	113,5	107,6	120,2
	November ..	109,5	101,8	123,5	102,3	106,6	97,8	103,4	106,2	115,9	108,2	114,3
	Dezember ..	100,0	106,8	120,8	89,0	104,8	98,3	100,5	89,2	102,6	92,3	117,3
2012	Januar .....	101,7	99,6	91,4	98,9	102,3	95,9	102,4	103,9	99,7	105,1	106,3
	Februar .....	105,9	103,6	100,3	105,0	105,2	90,8	108,3	108,2	106,2	106,3	94,7
	März .....	112,6	108,4	107,7	118,8	116,1	96,6	117,8	111,9	116,2	101,8	89,6
	April .....	101,3	95,5	94,5	103,5	97,9	74,4	106,0	101,8	103,6	95,7	98,8
	Mai .....	108,1	106,6	107,1	109,5	99,0	83,8	115,0	110,5	110,9	98,2	107,1
	Juni .....	107,1	100,9	108,3	98,9	101,3	84,0	117,3	107,0	111,0	97,6	101,2
	Juli .....	105,0	103,0	117,4	104,3	98,2	89,7	110,0	109,4	102,1	105,8	117,8
	August .....	100,8	100,6	104,8	99,6	96,2	73,2	108,5	98,6	97,2	109,5	105,8
	September ..	102,1	98,0	102,9	94,7	99,1	92,1	106,2	99,7	102,5	106,9	102,8
	Oktober .....	114,4	113,8	118,8	109,7	116,2	98,1	119,8	113,3	113,1	112,9	119,1
	November ..	102,9	103,5	117,3	97,8	96,3	84,3	109,6	96,3	106,8	97,2	104,9
	Dezember ..	91,5	99,9	99,7	88,6	115,1	74,1	111,0	75,8	83,3	82,6	107,7
2013	Januar .....	104,8	98,0	92,9	96,0	103,8	81,7	107,8	97,9	96,0	105,2	224,8
	Februar .....	101,8	89,2	94,5	93,6	107,2	79,7	103,5	94,1	93,8	99,7	219,5
	März .....	105,3	94,2	96,4	104,7	96,7	75,4	105,3	97,5	98,9	98,4	254,4
	April .....	105,3	93,4	94,4	104,2	97,4	108,5	109,4	97,7	100,8	94,5	232,4
	Mai .....	107,0	96,3	100,4	97,9	102,9	91,6	106,4	95,3	103,5	95,2	253,3
	Juni .....	107,7	94,6	96,0	97,7	106,1	96,3	107,9	100,8	103,2	94,3	247,5
	Juli .....	109,3	95,8	104,9	95,1	105,8	106,0	114,8	102,5	101,5	107,6	235,4
	August .....	101,2	94,9	91,3	86,1	115,6	102,8	103,8	94,6	88,0	105,6	210,6
	September ..	105,7	97,4	106,1	96,3	94,1	107,3	106,5	100,3	97,1	113,6	229,5
	Oktober .....	114,4	105,6	114,3	105,0	104,7	108,6	117,7	106,3	109,0	110,5	240,8
	November ..	107,5	96,1	106,6	94,3	101,9	91,8	107,9	96,4	106,1	100,4	223,1
	Dezember ..	96,8	103,6	96,5	88,7	109,8	91,0	98,6	78,5	87,2	90,5	223,4

\*) Außenhandelsindizes und Außenhandelsvolumen nach SITC können über Genesis-Online abgerufen werden (Tabelle 51000-0056 monatlich bzw. Zeitreihe 51000BM904 monatlich).



#### 4.9 Index der Durchschnittswerte (Jahr 2010 = 100) nach Teilen des Internationalen Warenverzeichnisses für den Außenhandel (SITC - Rev. 4)

##### 4.9.1 Ausfuhr

##### Insgesamt

Jahr, Monat		SITC - Teil										
		Insgesamt	0 Nahrungs- mittel und lebende Tiere	1 Getränke und Tabak	2 Rohstoffe	3 Mineral. Brennstoffe, Schmiermittel	4 Tierische und pflanz- liche Öle, Fette und Wachse	5 Chemische Erzeug- nisse	6 Bearbeitete Waren nach Be- schaffenheit gegliedert	7 Maschinen- bau- und elek- trotechn. Erzeugnisse, Fahrzeuge	8 Verschie- dene Fertigwaren	9 Andere Waren
2008	Januar .....	102,6	102,8	101,0	100,2	101,0	108,8	151,3	101,7	94,2	99,9	88,7
	Februar .....	101,8	102,9	102,5	104,0	103,7	114,6	149,9	102,6	92,9	100,8	94,0
	März .....	100,9	104,1	98,6	105,2	106,3	116,1	149,1	102,1	93,1	92,7	88,7
	April .....	102,2	105,0	99,0	107,2	113,3	118,9	142,9	104,0	94,7	97,8	86,6
	Mai .....	101,1	104,2	100,6	108,0	120,2	119,8	145,2	103,1	92,6	93,5	87,1
	Juni .....	102,8	105,0	98,6	111,0	126,9	125,3	145,2	104,8	93,4	97,7	97,9
	Juli .....	104,2	105,0	99,1	107,0	125,9	130,7	150,2	104,5	95,1	99,6	91,4
	August .....	105,2	103,7	101,3	110,1	121,5	133,2	159,1	106,3	94,5	98,7	96,4
	September ..	103,4	104,9	103,3	105,6	120,7	130,1	152,9	105,5	94,5	96,3	95,7
	Oktober .....	104,3	104,4	100,4	102,2	112,3	137,2	150,6	106,2	96,1	98,6	93,6
	November ..	104,5	102,0	104,0	94,6	101,8	129,7	156,0	105,3	96,9	98,6	97,4
	Dezember ..	107,5	101,8	95,8	90,3	88,9	120,9	154,6	105,0	103,6	101,5	98,4
2009	Januar .....	103,3	99,1	101,8	87,9	91,0	114,3	143,2	101,8	97,4	101,0	90,9
	Februar .....	103,0	98,9	99,4	82,8	84,6	106,0	146,6	102,5	96,5	100,6	90,7
	März .....	103,4	98,0	101,1	79,9	82,3	99,0	150,1	98,5	98,4	100,2	86,0
	April .....	101,9	96,7	102,1	79,3	80,6	101,7	143,1	97,0	97,9	96,5	87,4
	Mai .....	100,8	97,0	96,0	79,5	81,9	100,8	135,6	96,2	98,0	96,4	82,0
	Juni .....	100,4	96,4	102,5	81,0	86,7	104,4	132,4	96,4	96,3	98,3	92,0
	Juli .....	102,4	96,5	99,3	79,1	86,0	97,6	137,8	94,7	99,1	101,0	92,3
	August .....	101,5	95,1	98,3	83,0	84,7	94,2	130,5	95,1	99,1	99,9	93,0
	September ..	100,3	95,7	99,9	83,3	81,3	98,2	137,4	94,6	95,7	100,9	92,5
	Oktober .....	100,9	95,0	99,2	83,4	86,5	93,9	135,8	95,1	96,8	99,2	94,4
	November ..	101,6	96,0	102,9	84,6	89,4	92,9	139,7	95,8	97,1	100,6	92,5
	Dezember ..	103,2	96,6	95,1	83,2	87,6	93,9	138,0	97,8	99,5	102,7	101,8
2010	Januar .....	95,8	95,6	97,3	88,6	93,2	92,6	97,0	95,5	94,9	101,3	90,8
	Februar .....	96,3	96,1	98,3	91,6	93,8	92,5	99,5	96,1	95,7	100,5	82,3
	März .....	97,9	96,5	98,6	95,9	98,4	95,1	100,8	96,7	97,5	100,0	92,2
	April .....	98,4	97,2	98,5	101,8	100,0	95,7	99,8	98,1	98,4	98,1	92,1
	Mai .....	98,7	97,5	99,7	103,2	99,9	93,5	101,4	98,7	98,4	95,6	97,3
	Juni .....	101,0	98,7	102,2	104,8	100,3	98,2	100,6	99,5	101,1	98,8	116,8
	Juli .....	102,2	99,6	102,4	100,9	99,7	100,0	100,7	99,7	104,6	99,9	100,2
	August .....	100,6	100,8	99,7	99,9	98,5	100,9	100,9	100,7	100,6	100,5	99,4
	September ..	100,5	103,0	103,1	104,0	100,2	104,2	100,6	101,7	100,8	100,9	82,1
	Oktober .....	100,3	102,6	100,7	100,8	101,6	105,2	99,5	102,9	99,5	101,3	98,9
	November ..	101,2	103,8	101,3	103,4	105,0	108,4	96,4	103,8	100,6	100,9	118,0
	Dezember ..	104,3	105,6	97,5	106,4	108,0	110,6	101,2	106,1	104,0	100,3	127,5
2011	Januar .....	101,8	106,2	99,7	109,4	111,8	116,0	100,2	104,3	100,1	101,7	105,2
	Februar .....	101,8	108,1	100,4	112,7	113,1	124,2	102,9	105,4	98,3	103,6	104,6
	März .....	102,6	109,3	100,9	112,8	115,8	127,3	101,0	106,2	100,1	102,8	113,2
	April .....	101,6	110,5	101,1	113,8	120,4	125,6	100,4	106,3	99,6	98,1	98,0
	Mai .....	102,1	109,7	101,2	113,9	123,1	133,9	102,5	106,6	98,7	99,6	115,0
	Juni .....	102,6	109,6	100,6	110,8	119,0	132,8	102,2	106,5	100,3	97,9	118,0
	Juli .....	102,7	109,9	104,4	112,9	122,2	124,9	99,4	106,6	101,1	101,0	105,0
	August .....	103,2	109,7	101,6	111,3	121,4	133,9	102,3	106,1	100,8	101,2	115,6
	September ..	103,5	110,5	101,8	112,4	123,9	133,0	101,4	107,5	101,1	102,1	113,6
	Oktober .....	103,0	110,7	102,4	110,3	124,5	129,8	100,6	106,8	101,2	102,3	100,1
	November ..	103,8	111,4	102,1	105,2	123,7	128,8	98,7	106,6	103,3	103,1	103,3
	Dezember ..	105,9	111,6	99,7	105,7	125,3	129,0	102,1	106,8	105,5	105,6	105,6
2012	Januar .....	105,7	113,4	107,8	111,0	187,1	137,6	106,3	106,0	100,7	105,3	124,3
	Februar .....	106,7	113,9	109,0	110,9	181,6	133,1	103,1	107,5	103,6	106,9	116,2
	März .....	105,8	114,2	107,6	109,7	181,3	136,1	101,6	107,6	102,7	105,7	117,2
	April .....	106,5	114,4	109,6	112,5	193,5	139,6	102,3	107,3	103,4	103,7	121,5
	Mai .....	106,2	113,9	108,1	108,9	193,0	130,1	105,6	107,1	103,1	101,2	118,7
	Juni .....	106,4	113,7	108,9	106,5	177,5	130,9	103,1	107,7	105,4	102,9	97,8
	Juli .....	107,0	113,4	109,5	105,0	186,4	133,1	101,9	107,5	106,7	105,0	93,7
	August .....	108,6	116,2	110,6	107,2	183,4	134,4	104,1	108,2	107,6	103,3	107,8
	September ..	108,0	117,1	108,0	104,2	189,0	130,5	107,3	107,8	104,9	104,8	114,7
	Oktober .....	106,2	119,3	109,1	105,9	176,4	129,5	102,6	107,6	103,5	103,1	108,8
	November ..	106,2	119,5	106,8	105,6	174,8	127,3	101,7	107,8	105,0	100,6	104,8
	Dezember ..	109,3	119,1	106,6	100,4	180,4	128,4	103,7	108,8	107,8	105,0	117,1
2013	Januar .....	105,8	119,0	107,3	106,5	180,9	121,4	103,1	107,3	102,1	103,9	113,2
	Februar .....	107,2	117,9	110,6	102,1	179,0	126,5	103,9	107,8	104,4	105,7	112,7
	März .....	106,1	118,1	111,0	101,7	174,4	116,4	101,9	107,4	103,6	105,5	107,6
	April .....	105,7	118,8	111,8	105,6	166,1	120,1	102,1	106,9	103,4	103,6	109,9
	Mai .....	105,3	119,2	110,9	103,7	169,7	119,6	99,6	106,4	104,2	101,9	104,7
	Juni .....	107,0	119,5	111,1	103,0	180,3	114,3	100,5	106,3	106,6	102,8	109,2
	Juli .....	106,9	118,3	110,8	99,4	187,0	121,6	99,6	106,4	107,0	105,3	103,6
	August .....	104,5	119,1	110,7	98,5	183,2	115,4	98,3	105,2	106,8	105,7	73,2
	September ..	105,8	118,8	114,0	99,6	180,6	111,3	99,3	105,5	105,2	104,8	100,2
	Oktober .....	106,5	119,0	112,2	95,5	170,1	112,2	100,0	104,9	106,8	104,5	101,9
	November ..	106,9	117,3	108,0	98,2	169,4	106,0	101,1	106,0	106,6	107,0	100,4
	Dezember ..	108,1	118,2	109,1	98,0	179,0	106,5	98,5	105,0	109,2	107,1	100,7

\*) Außenhandelsindizes und Außenhandelsvolumen nach SITC können über Genesis-Online abgerufen werden (Tabelle 51000-0056 monatlich bzw. Zeitreihe 51000BM904 monatlich).

#### 4.9 Index der Durchschnittswerte (Jahr 2010 = 100) nach Teilen des Internationalen Warenverzeichnisses für den Außenhandel (SITC - Rev. 4)

##### 4.9.2 Einfuhr

##### Insgesamt

Jahr, Monat		SITC - Teil										
		Insgesamt	0 Nahrungs- mittel und lebende Tiere	1 Getränke und Tabak	2 Rohstoffe	3 Mineral. Brennstoffe, Schmiermittel	4 Tierische und pflanz- liche Öle, Fette und Wachse	5 Chemische Erzeug- nisse	6 Bearbeitete Waren nach Be- schaffenheit gegliedert	7 Maschinen- bau- und elek- trotechn. Erzeugnisse, Fahrzeuge	8 Verschie- dene Fertigwaren	9 Andere Waren
2008	Januar .....	100,9	96,8	121,9	93,7	105,4	100,3	140,6	100,4	94,5	93,5	90,8
	Februar .....	103,1	97,9	118,8	91,7	109,4	103,5	151,0	100,9	95,4	96,5	93,4
	März .....	102,3	99,3	125,2	88,8	111,8	105,9	139,9	102,9	95,7	99,5	74,6
	April .....	103,5	100,0	126,5	94,9	115,9	107,4	149,2	103,1	94,7	94,1	88,8
	Mai .....	102,6	99,5	117,9	96,5	119,3	110,0	142,0	104,2	91,3	93,2	101,2
	Juni .....	106,8	100,0	115,8	99,6	129,8	116,0	151,7	105,5	94,9	97,0	96,3
	Juli .....	107,1	100,1	120,9	94,6	137,1	119,3	149,2	105,2	93,9	97,6	99,2
	August .....	107,0	99,0	118,5	98,4	139,0	121,3	147,8	105,8	94,0	95,5	91,4
	September ..	107,2	99,1	124,6	99,0	131,3	123,3	157,2	105,8	94,7	97,5	95,3
	Oktober .....	106,2	98,9	116,4	97,4	124,6	121,1	153,7	104,9	95,0	99,8	96,9
	November ..	107,1	101,3	121,2	92,8	111,8	125,4	155,0	106,2	99,9	101,4	101,2
	Dezember ..	106,7	99,8	118,7	89,8	100,6	111,5	157,3	101,3	103,4	106,5	104,1
2009	Januar .....	100,6	97,4	107,4	83,5	87,9	100,6	144,4	98,6	98,4	99,5	94,4
	Februar .....	101,2	97,3	119,6	81,8	84,1	94,4	146,1	97,4	100,2	101,6	99,0
	März .....	101,5	97,7	111,8	81,9	83,8	88,9	137,2	95,1	100,3	103,6	127,2
	April .....	97,6	96,6	110,7	78,4	80,0	95,1	141,0	94,2	95,8	99,0	92,7
	Mai .....	98,2	96,0	115,8	80,0	77,5	88,8	135,1	92,1	100,3	98,0	102,3
	Juni .....	97,7	94,1	109,1	79,5	82,2	89,4	129,7	91,8	98,1	99,9	97,0
	Juli .....	98,6	93,8	113,2	81,2	85,9	90,6	134,1	91,8	97,8	99,1	94,3
	August .....	97,0	92,4	112,7	78,2	84,7	90,6	135,0	91,3	98,2	96,4	85,5
	September ..	97,2	92,4	114,4	80,1	85,0	88,1	136,2	92,1	95,7	97,0	100,3
	Oktober .....	96,5	92,9	106,8	81,7	83,5	85,8	136,2	92,6	95,0	96,9	88,4
	November ..	96,5	93,6	118,6	76,6	85,2	85,0	136,7	93,8	92,6	99,0	96,4
	Dezember ..	98,7	95,4	105,0	81,1	88,0	89,0	130,1	94,2	97,7	103,1	91,3
2010	Januar .....	92,8	95,3	97,4	85,5	90,3	87,8	102,7	92,8	90,6	97,5	78,5
	Februar .....	96,7	97,4	99,8	88,7	92,3	88,5	102,6	93,5	97,7	97,6	97,1
	März .....	96,1	98,8	98,0	91,0	93,3	90,8	99,8	95,2	95,3	97,3	102,2
	April .....	98,3	99,7	101,9	92,9	97,3	93,8	99,9	97,1	99,3	96,4	100,0
	Mai .....	100,5	99,3	97,6	101,5	101,8	95,0	102,3	100,3	99,4	97,1	112,3
	Juni .....	100,8	100,3	102,6	101,1	101,5	101,8	95,0	100,5	101,9	100,4	110,8
	Juli .....	103,1	100,7	96,3	105,5	103,3	100,3	100,0	101,5	105,4	103,9	99,8
	August .....	100,8	99,4	99,3	102,2	102,5	99,9	103,1	101,1	100,3	101,0	92,0
	September ..	101,8	100,7	103,5	104,0	103,2	104,5	97,3	102,6	102,5	101,1	105,4
	Oktober .....	101,1	100,9	101,3	102,2	104,1	107,9	103,0	103,6	100,0	101,8	86,8
	November ..	102,5	102,3	100,2	112,2	106,8	111,2	96,1	103,9	101,7	101,1	110,3
	Dezember ..	103,6	104,5	102,1	112,3	110,8	115,8	95,7	105,7	103,0	102,4	101,0
2011	Januar .....	104,0	104,9	102,3	120,3	116,6	128,8	98,5	105,9	99,5	105,0	93,6
	Februar .....	105,2	107,6	103,7	120,4	120,8	137,7	100,2	107,3	99,9	100,5	108,0
	März .....	104,9	108,7	102,4	116,8	125,4	142,9	97,2	108,9	99,2	103,0	101,7
	April .....	106,4	108,6	103,9	114,7	133,1	142,7	98,2	109,1	100,0	100,9	102,6
	Mai .....	104,8	107,6	105,3	115,9	131,5	144,0	103,3	108,3	95,5	99,1	117,2
	Juni .....	106,5	107,3	101,2	116,7	130,9	140,9	99,8	108,6	101,5	101,0	111,2
	Juli .....	106,4	107,0	107,9	117,1	130,7	143,7	102,3	109,7	98,2	101,0	109,1
	August .....	107,4	105,4	101,2	114,9	133,8	140,0	107,4	107,8	98,4	101,2	124,8
	September ..	107,0	107,0	105,5	118,9	130,6	135,7	106,4	108,6	99,5	101,1	118,8
	Oktober .....	109,1	107,6	103,0	115,7	133,0	131,5	108,1	109,0	102,2	105,9	113,7
	November ..	108,0	108,5	104,9	115,9	135,4	131,8	102,3	107,6	99,8	107,1	118,6
	Dezember ..	109,6	108,5	106,6	113,2	137,2	131,2	101,7	107,9	102,0	112,7	113,8
2012	Januar .....	110,3	110,0	108,6	114,0	158,8	129,2	98,9	106,8	102,4	111,1	98,2
	Februar .....	110,5	110,6	104,4	114,2	162,3	132,2	96,7	108,4	100,5	110,9	118,4
	März .....	111,8	112,8	111,1	116,9	164,2	131,4	102,7	108,3	100,1	111,7	116,4
	April .....	111,0	110,8	112,4	115,1	164,5	129,8	99,1	107,9	103,0	106,8	108,2
	Mai .....	110,1	110,3	112,0	117,0	163,2	131,2	99,6	107,5	101,1	107,5	111,7
	Juni .....	110,1	110,6	112,7	112,3	158,7	132,9	97,7	107,4	99,6	113,0	131,9
	Juli .....	112,1	109,6	110,1	113,4	157,8	134,6	102,3	106,5	104,5	114,6	115,7
	August .....	112,6	110,9	112,8	112,2	159,7	133,4	98,6	107,7	105,8	113,7	118,8
	September ..	112,7	112,2	114,7	111,9	159,0	133,4	105,7	108,2	101,6	113,5	134,6
	Oktober .....	111,4	112,1	113,7	110,5	166,2	129,3	94,7	107,8	101,7	113,6	117,1
	November ..	115,4	113,7	116,5	111,7	168,7	128,1	104,4	108,1	106,4	117,9	129,4
	Dezember ..	112,7	114,6	115,8	107,7	160,4	125,4	81,4	108,3	108,4	122,2	108,2
2013	Januar .....	110,6	113,0	109,5	108,8	155,7	121,1	96,3	106,4	103,4	111,6	111,0
	Februar .....	109,0	112,8	117,2	108,7	153,3	116,0	94,3	106,2	99,8	110,2	111,2
	März .....	111,2	113,8	117,0	110,9	157,5	118,0	100,1	106,4	106,6	109,6	102,7
	April .....	112,2	113,4	119,2	115,6	163,6	112,7	98,6	105,9	105,2	109,9	113,7
	Mai .....	108,3	114,3	113,6	109,2	156,8	117,6	99,6	104,8	99,1	107,0	104,8
	Juni .....	109,0	113,3	118,5	110,8	154,9	117,7	96,6	104,9	100,7	109,9	106,9
	Juli .....	109,1	112,1	116,1	105,6	152,8	113,5	98,3	103,7	100,6	111,4	112,2
	August .....	109,7	111,0	115,8	105,9	152,9	112,3	97,0	102,6	103,1	110,1	104,0
	September ..	108,9	110,0	118,2	104,6	156,1	113,3	99,2	103,1	102,4	109,7	105,2
	Oktober .....	109,7	110,9	112,9	105,5	159,3	105,0	91,2	103,8	105,4	110,1	110,9
	November ..	108,7	110,1	120,6	104,1	157,3	109,9	92,0	103,3	101,6	111,8	112,2
	Dezember ..	108,9	111,8	116,9	104,6	146,7	114,8	89,5	102,6	105,7	115,2	99,3

\*) Außenhandelsindizes und Außenhandelsvolumen nach SITC können über Genesis-Online abgerufen werden (Tabelle 51000-0056 monatlich bzw. Zeitreihe 51000BM904 monatlich).

**Exportquote Deutschlands**  
in %

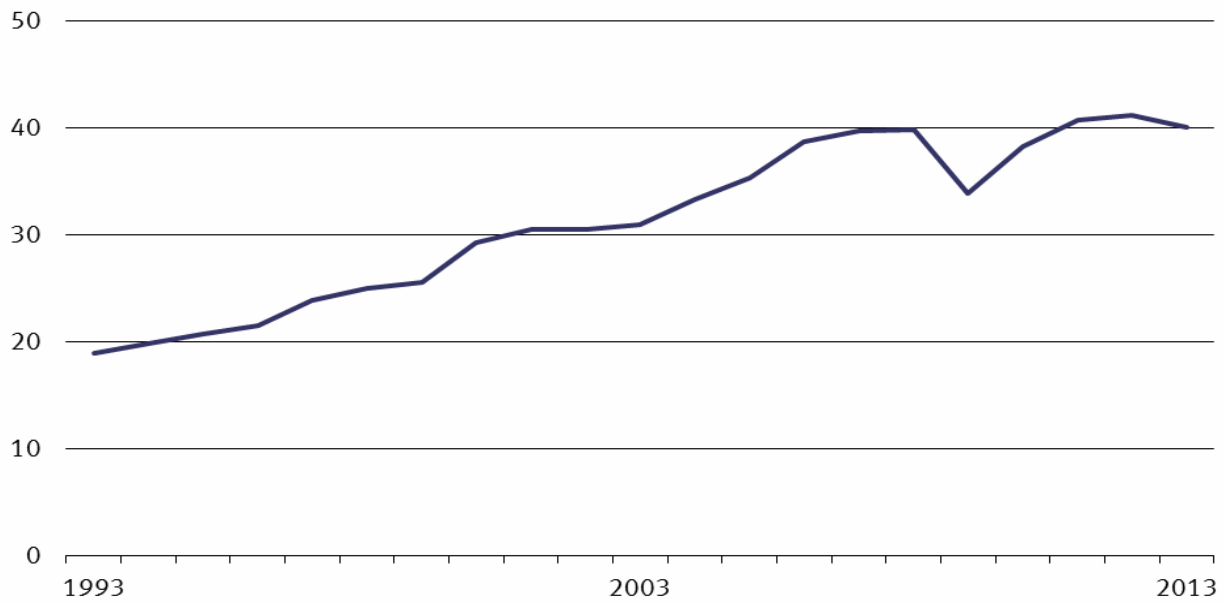

**Importquote Deutschlands**  
in %

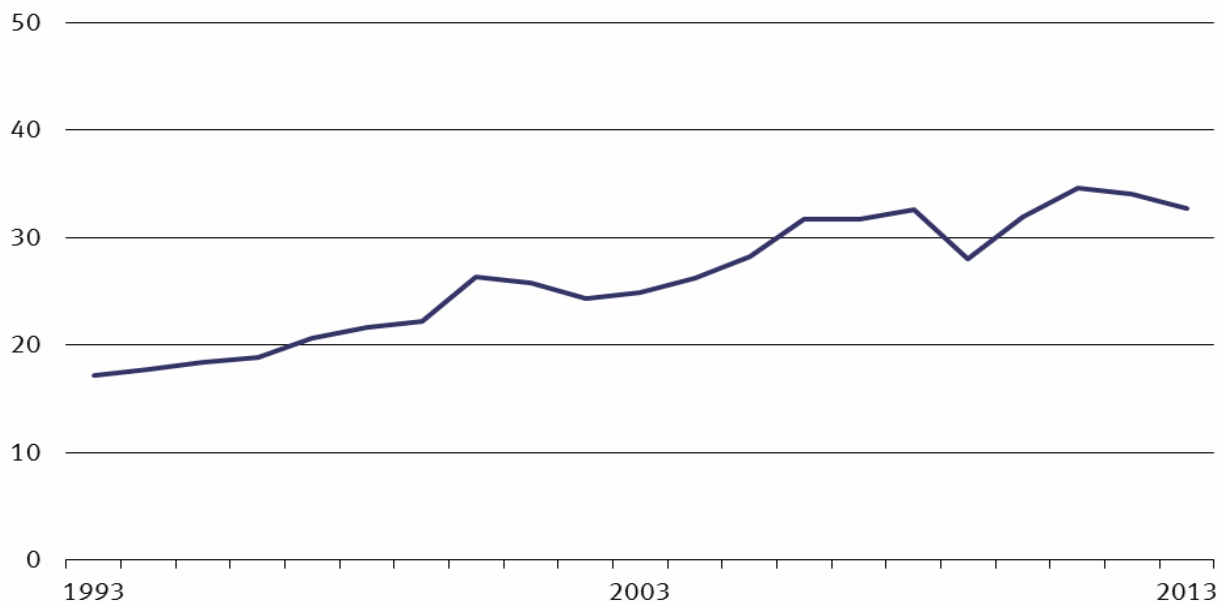

**Importabhängigkeitsquote Deutschlands**  
in %

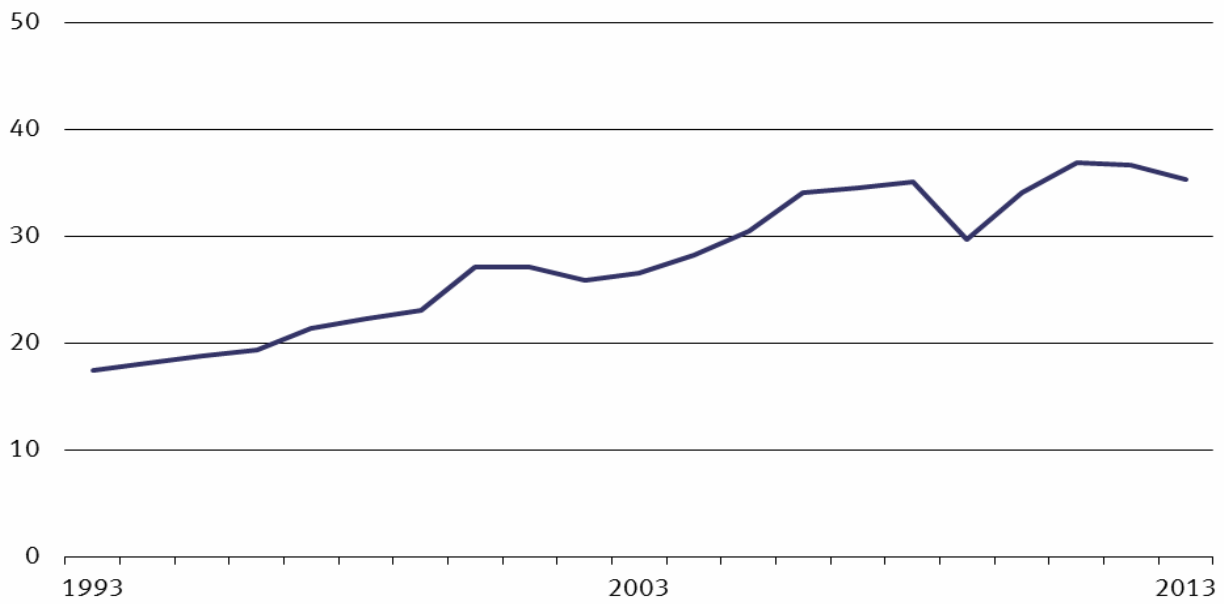

**Außenhandelsquote Deutschlands**  
in %

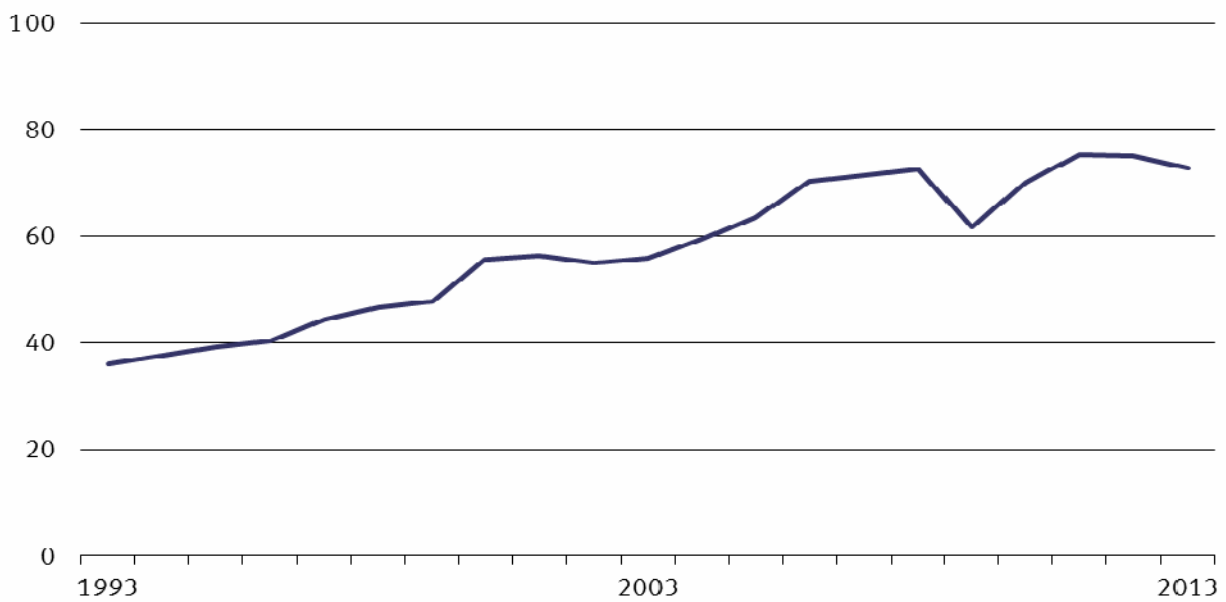

#### 4.10 Exportquote, Importquote, Importabhängigkeitsquote, Außenhandelsquote

Jahr	Exportquote	Importquote	Importabhängigkeitsquote	Außenhandelsquote
	in %			
1991 .....	22,2	21,5	21,6	43,6
1992 .....	20,8	19,8	20,0	40,6
1993 .....	18,9	17,1	17,4	36,0
1994 .....	19,8	17,7	18,1	37,5
1995 .....	20,7	18,4	18,8	39,1
1996 .....	21,5	18,8	19,3	40,3
1997 .....	23,8	20,6	21,3	44,4
1998 .....	24,9	21,6	22,3	46,5
1999 .....	25,5	22,2	23,0	47,7
2000 .....	29,2	26,3	27,1	55,5
2001 .....	30,4	25,8	27,1	56,2
2002 .....	30,5	24,3	25,9	54,9
2003 .....	30,9	24,9	26,5	55,8
2004 .....	33,3	26,2	28,2	59,5
2005 .....	35,3	28,2	30,4	63,6
2006 .....	38,6	31,7	34,1	70,3
2007 .....	39,7	31,7	34,5	71,4
2008 .....	39,8	32,6	35,1	72,4
2009 .....	33,8	28,0	29,7	61,8
2010 .....	38,2	31,9	34,1	70,1
2011 .....	40,7	34,6	36,8	75,2
2012 .....	41,1	34,0	36,6	75,1
2013 .....	40,0	32,7	35,3	72,7

**Außenhandelsbilanz Deutschlands**  
in %

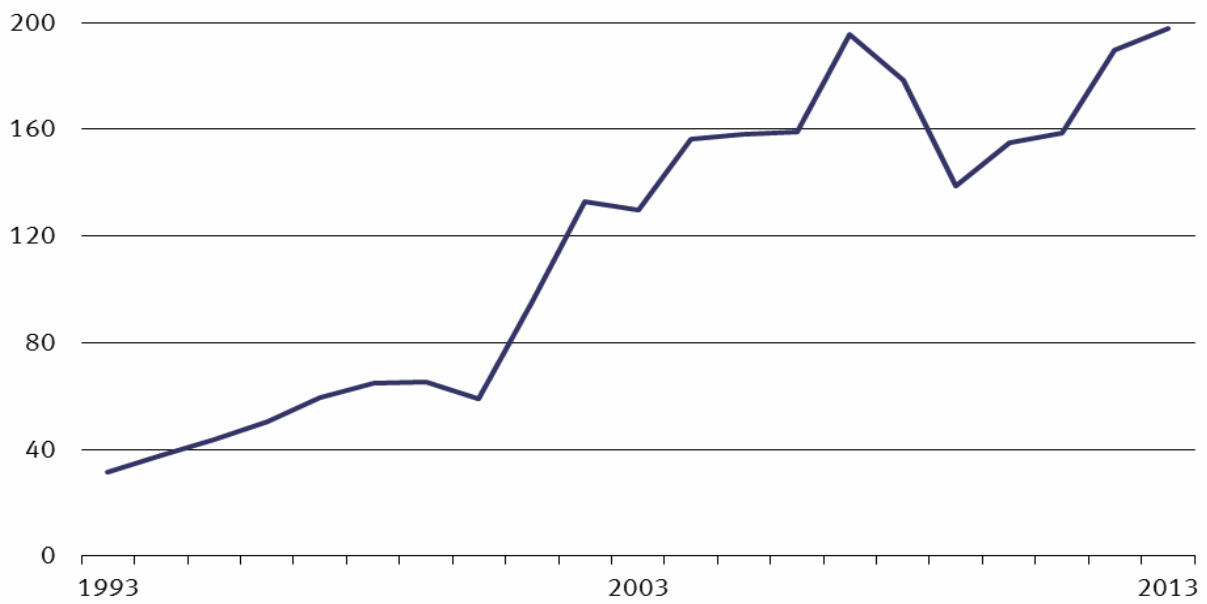

**Normierte Außenhandelsbilanz Deutschlands**  
in %



### Außenbeitragsquote Deutschlands in %

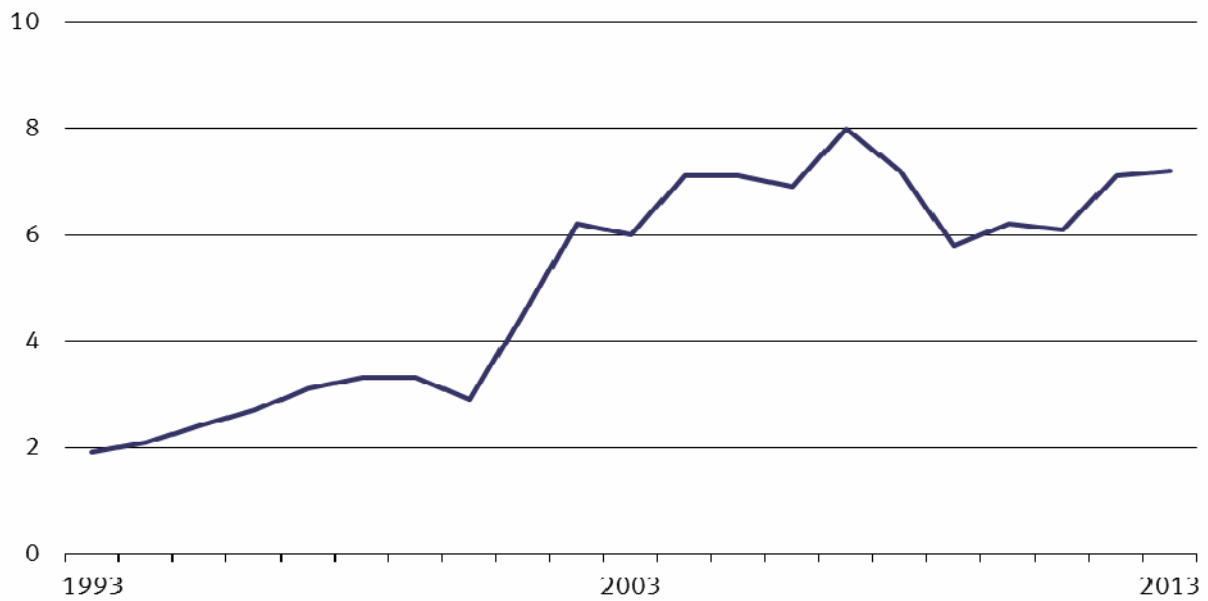

#### 4.11 Außenhandelsbilanz, Normierte Außenhandelsbilanz, Außenbeitragsquote

Jahr	Außenhandelsbilanz	Normierte Außenhandelsbilanz	Außenbeitragsquote
	Milliarden Euro	%	
1991 .....	11,2	1,7	0,7
1992 .....	17,2	2,6	1,0
1993 .....	31,6	5,2	1,9
1994 .....	37,6	5,6	2,1
1995 .....	43,6	6,0	2,4
1996 .....	50,4	6,7	2,7
1997 .....	59,5	7,0	3,1
1998 .....	64,9	7,1	3,3
1999 .....	65,2	6,8	3,3
2000 .....	59,1	5,2	2,9
2001 .....	95,5	8,1	4,5
2002 .....	132,8	11,4	6,2
2003 .....	129,9	10,8	6,0
2004 .....	156,1	11,9	7,1
2005 .....	158,2	11,2	7,1
2006 .....	159,0	9,8	6,9
2007 .....	195,3	11,3	8,0
2008 .....	178,3	10,0	7,2
2009 .....	138,7	9,4	5,8
2010 .....	154,9	8,9	6,2
2011 .....	158,7	8,1	6,1
2012 .....	189,8	9,5	7,1
2013 .....	197,7	9,9	7,2



Index der Export-Performance Deutschland  
2010 = 100

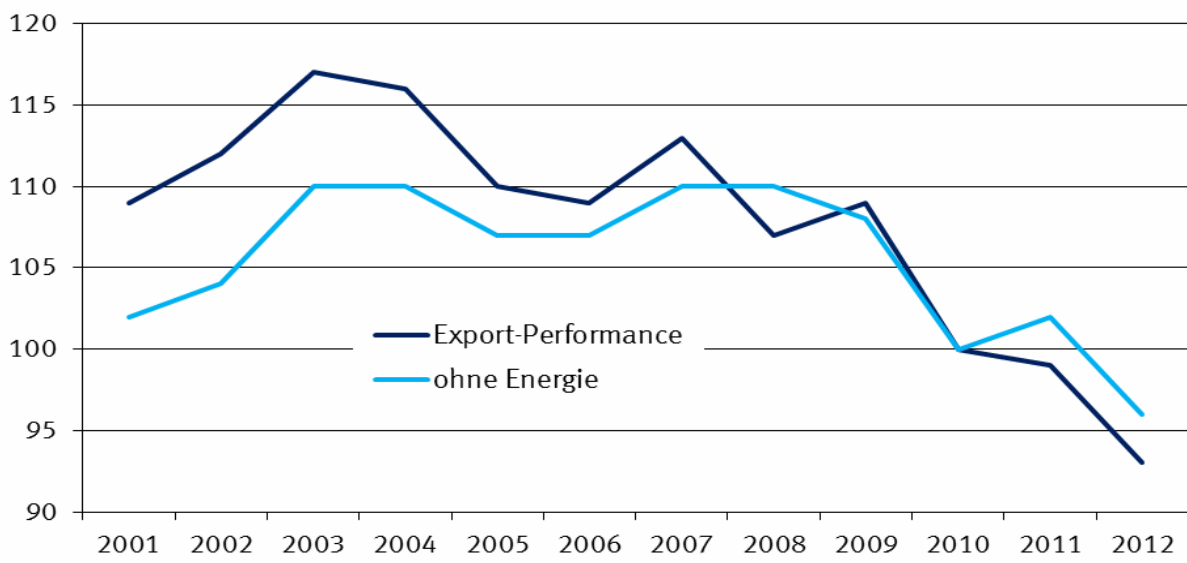

#### 4.12 Export-Performance-Index (2010 = 100)

Jahr	Export-Performance	ohne Energie
2000 .....	102	97
2001 .....	109	102
2002 .....	112	104
2003 .....	117	110
2004 .....	116	110
2005 .....	110	107
2006 .....	109	107
2007 .....	113	110
2008 .....	107	110
2009 .....	109	108
2010 .....	100	100
2011 .....	99	102
2012 .....	93	96

Kalender- und saisonbereinigte Werte nach X-12 - Arima  
in Milliarden Euro

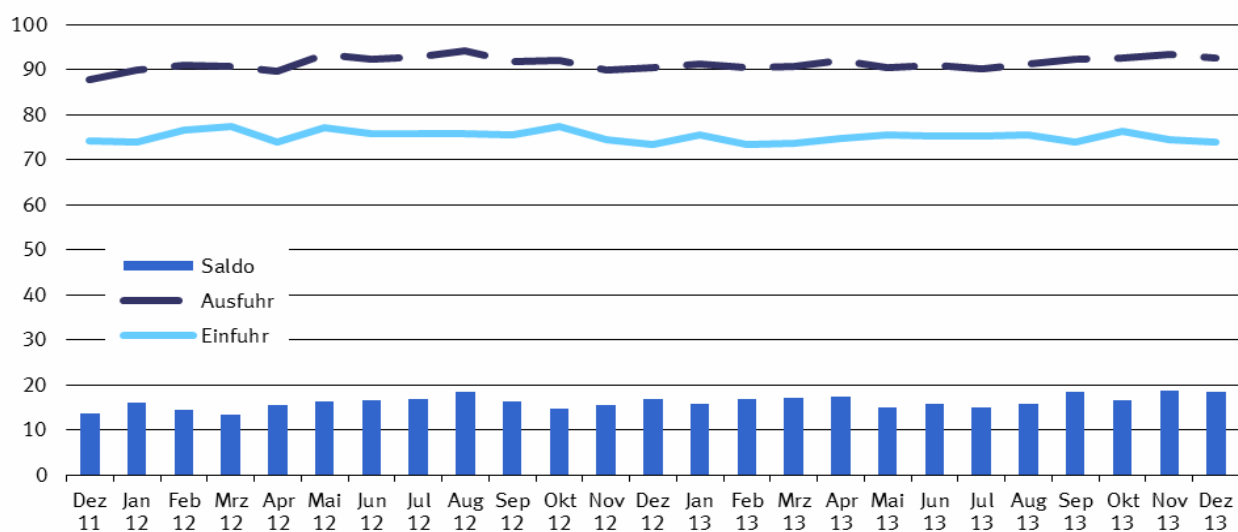

Kalender- und saisonbereinigte Werte nach X-12 - Arima  
Veränderung zum Vormonat in %

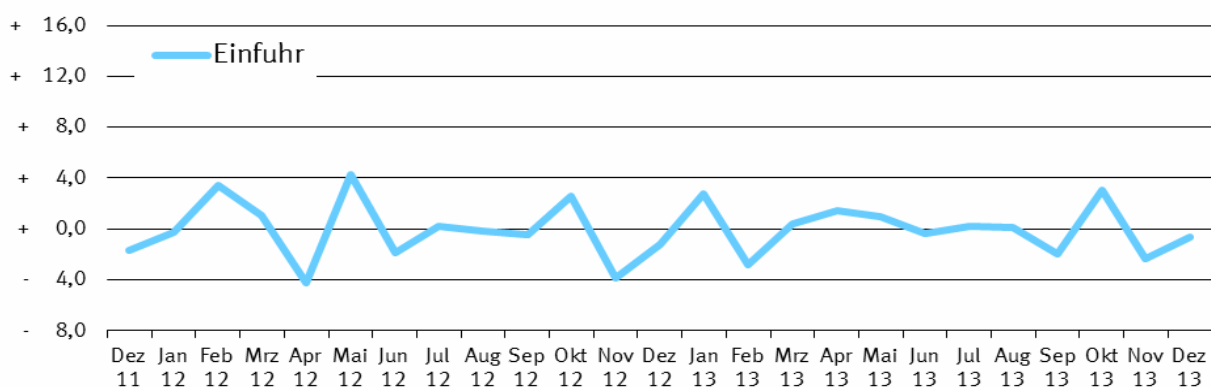

Kalender- und saisonbereinigte Werte nach X-12 - Arima  
Veränderung zum Vormonat in %

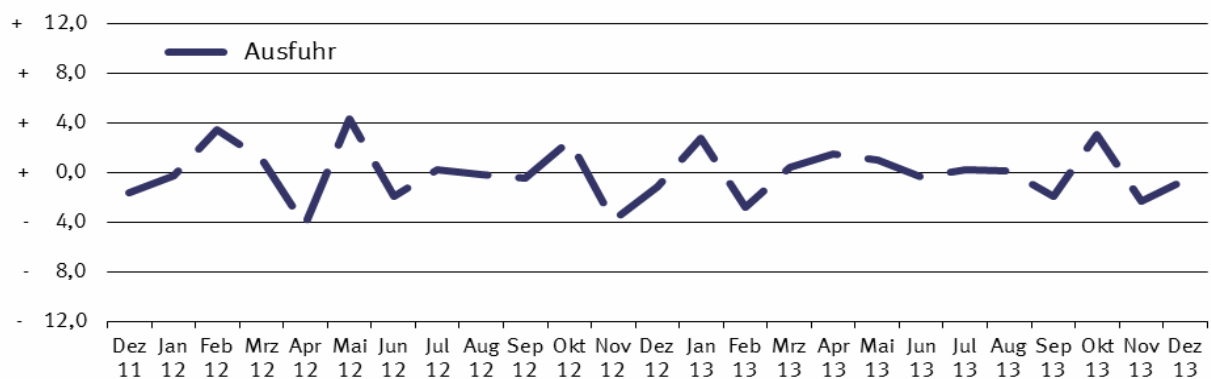

# 5.1 Kalender- und saisonbereinigte Werte nach X-12 - Arima

Jahr	Monat	Ausfuhr				Einfuhr			
		Originalwert		Kalender- und saison- bereinigter Wert		Originalwert		Kalender- und saison- bereinigter Wert	
		in Milliarden Euro	Veränderung gegenüber Vorjahres- monat %	in Milliarden Euro	Veränderung gegenüber Vor- monat %	in Milliarden Euro	Veränderung gegenüber Vorjahres- monat %	in Milliarden Euro	Veränderung gegenüber Vor- monat %
2008	Januar .....	83,3	+ 8,1	84,8	+ 2,6	66,3	+ 8,8	67,6	+ 0,7
	Februar .....	83,5	+ 8,0	83,6	- 1,4	66,4	+ 4,8	67,2	- 0,6
	März .....	82,8	- 0,9	83,1	- 0,6	66,0	+ 0,9	66,8	- 0,7
	April .....	88,7	+ 13,1	84,1	+ 1,2	69,7	+ 9,6	67,0	+ 0,3
	Mai .....	79,7	+ 1,5	81,9	- 2,7	65,4	+ 6,0	66,7	- 0,5
	Juni .....	87,4	+ 7,2	84,2	+ 2,9	67,6	+ 4,0	66,6	- 0,1
	Juli .....	86,1	+ 6,1	83,4	- 1,0	71,9	+ 13,6	70,8	+ 6,2
	August .....	74,9	- 3,3	83,3	- 0,1	64,1	+ 1,3	68,9	- 2,7
	September .....	86,3	+ 5,9	83,1	- 0,2	71,0	+ 12,2	69,7	+ 1,2
	Oktober .....	88,7	+ 0,2	83,0	- 0,2	72,0	+ 3,5	67,5	- 3,1
	November .....	76,1	- 12,9	74,9	- 9,8	66,1	- 2,7	64,5	- 4,5
	Dezember .....	66,7	- 8,6	72,2	- 3,5	59,4	- 5,0	62,0	- 3,8
2009	Januar .....	63,6	- 23,7	67,1	- 7,0	56,2	- 15,2	58,5	- 5,6
	Februar .....	63,8	- 23,6	65,4	- 2,6	55,0	- 17,2	56,5	- 3,5
	März .....	70,2	- 15,2	65,2	- 0,2	58,8	- 11,0	56,3	- 0,4
	April .....	64,4	- 27,4	64,2	- 1,5	54,3	- 22,1	54,1	- 4,0
	Mai .....	60,7	- 23,9	62,8	- 2,2	50,3	- 23,0	51,6	- 4,6
	Juni .....	66,9	- 23,4	65,6	+ 4,4	53,2	- 21,3	53,0	+ 2,7
	Juli .....	70,6	- 18,0	68,3	+ 4,2	55,0	- 23,6	54,0	+ 2,0
	August .....	60,1	- 19,7	66,4	- 2,9	51,1	- 20,2	54,7	+ 1,3
	September .....	70,9	- 17,8	68,1	+ 2,6	59,4	- 16,3	58,3	+ 6,5
	Oktober .....	72,5	- 18,3	67,5	- 0,9	60,0	- 16,7	56,1	- 3,7
	November .....	72,3	- 5,0	69,6	+ 3,1	56,3	- 14,8	54,4	- 3,1
	Dezember .....	67,5	+ 1,2	71,6	+ 2,8	55,0	- 7,3	56,8	+ 4,5
2010	Januar .....	63,4	- 0,3	68,9	- 3,7	55,1	- 1,9	58,3	+ 2,6
	Februar .....	70,0	+ 9,7	71,6	+ 3,9	56,8	+ 3,2	58,3	- 0,1
	März .....	85,6	+ 22,0	77,2	+ 7,8	69,3	+ 18,0	65,2	+ 11,9
	April .....	75,2	+ 16,8	75,1	- 2,7	62,2	+ 14,4	62,0	- 4,9
	Mai .....	76,2	+ 25,6	79,0	+ 5,2	66,1	+ 31,3	67,7	+ 9,2
	Juni .....	85,3	+ 27,5	81,5	+ 3,1	71,2	+ 33,9	69,7	+ 2,9
	Juli .....	81,4	+ 15,3	80,9	- 0,7	68,4	+ 24,4	68,3	- 2,0
	August .....	74,4	+ 23,8	79,9	- 1,2	64,9	+ 27,1	68,1	- 0,3
	September .....	86,0	+ 21,2	82,3	+ 3,1	69,5	+ 17,0	68,1	+ 0,1
	Oktober .....	86,0	+ 18,7	82,2	- 0,1	71,5	+ 19,2	68,0	- 0,1
	November .....	87,6	+ 21,2	83,9	+ 2,0	73,7	+ 30,9	71,2	+ 4,6
	Dezember .....	81,0	+ 20,0	84,0	+ 0,1	68,4	+ 24,4	69,8	- 1,9
2011	Januar .....	79,3	+ 25,2	84,6	+ 0,7	69,4	+ 26,0	72,0	+ 3,1
	Februar .....	84,5	+ 20,8	85,6	+ 1,2	72,5	+ 27,6	73,8	+ 2,5
	März .....	98,7	+ 15,3	89,5	+ 4,6	79,8	+ 15,1	75,2	+ 1,9
	April .....	84,5	+ 12,4	86,7	- 3,2	73,7	+ 18,5	74,8	- 0,6
	Mai .....	92,4	+ 21,2	88,7	+ 2,4	77,5	+ 17,4	75,4	+ 0,9
	Juni .....	88,1	+ 3,3	88,4	- 0,4	75,2	+ 5,6	75,9	+ 0,7
	Juli .....	85,6	+ 5,2	87,3	- 1,2	75,0	+ 9,7	76,1	+ 0,2
	August .....	85,3	+ 14,6	89,5	+ 2,6	73,5	+ 13,2	76,0	- 0,1
	September .....	95,0	+ 10,4	90,8	+ 1,4	77,7	+ 11,7	76,0	+ 0,1
	Oktober .....	89,1	+ 3,5	87,6	- 3,5	78,1	+ 9,2	75,7	- 0,4
	November .....	94,1	+ 7,4	90,2	+ 3,0	78,0	+ 5,8	75,4	- 0,4
	Dezember .....	84,8	+ 4,7	87,9	- 2,6	72,3	+ 5,6	74,2	- 1,7
2012	Januar .....	86,1	+ 8,6	90,0	+ 2,4	72,6	+ 4,6	74,0	- 0,2
	Februar .....	91,2	+ 7,9	91,0	+ 1,1	75,8	+ 4,6	76,5	+ 3,4
	März .....	98,7	+ 0,1	90,6	- 0,4	81,5	+ 2,1	77,3	+ 1,1
	April .....	87,2	+ 3,2	89,7	- 1,0	72,9	- 1,1	74,1	- 4,2
	Mai .....	92,7	+ 0,3	93,5	+ 4,2	77,0	- 0,7	77,2	+ 4,3
	Juni .....	94,3	+ 7,0	92,2	- 1,3	76,3	+ 1,4	75,7	- 1,9
	Juli .....	93,3	+ 9,1	92,8	+ 0,6	76,2	+ 1,5	75,9	+ 0,2
	August .....	90,2	+ 5,7	94,3	+ 1,6	73,4	- 0,1	75,8	- 0,1
	September .....	91,4	- 3,8	91,8	- 2,7	74,5	- 4,1	75,4	- 0,5
	Oktober .....	98,4	+ 10,5	92,1	+ 0,3	82,5	+ 5,7	77,4	+ 2,6
	November .....	93,7	- 0,4	89,9	- 2,3	76,8	- 1,5	74,4	- 3,9
	Dezember .....	78,6	- 7,3	90,4	+ 0,5	66,6	- 7,8	73,5	- 1,2

# 5.1 Kalender- und saisonbereinigte Werte nach X-12 - Arima

Jahr	Monat	Ausfuhr				Einfuhr			
		Originalwert		Kalender- und saison- bereinigter Wert		Originalwert		Kalender- und saison- bereinigter Wert	
		in Milliarden Euro	Veränderung gegenüber Vorjahres- monat %	in Milliarden Euro	Veränderung gegenüber Vor- monat %	in Milliarden Euro	Veränderung gegenüber Vorjahres- monat %	in Milliarden Euro	Veränderung gegenüber Vor- monat %
2013	Januar .....	88,2	+ 2,4	91,4	+ 1,1	74,6	+ 2,7	75,5	+ 2,8
	Februar .....	88,3	- 3,2	90,4	- 1,1	71,5	- 5,7	73,4	- 2,8
	März .....	94,2	- 4,6	90,8	+ 0,4	75,4	- 7,5	73,7	+ 0,4
	April .....	94,0	+ 7,7	92,1	+ 1,5	76,0	+ 4,3	74,8	+ 1,4
	Mai .....	88,2	- 4,8	90,4	- 1,8	74,6	- 3,1	75,5	+ 0,9
	Juni .....	92,4	- 2,0	91,0	+ 0,7	75,4	- 1,2	75,2	- 0,4
	Juli .....	93,1	- 0,3	90,3	- 0,8	76,8	+ 0,9	75,3	+ 0,2
	August .....	85,0	- 5,7	91,2	+ 1,0	71,7	- 2,3	75,4	+ 0,1
	September .....	94,6	+ 3,5	92,5	+ 1,4	74,3	- 0,3	74,0	- 1,9
	Oktober .....	99,1	+ 0,7	92,7	+ 0,3	81,3	- 1,5	76,2	+ 3,0
	November .....	94,7	+ 1,1	93,3	+ 0,7	75,6	- 1,6	74,4	- 2,3
	Dezember .....	82,2	+ 4,6	92,5	- 0,9	68,0	+ 2,0	74,0	- 0,6