

# Außenhandel

Zusammenfassende Übersichten  
für den Außenhandel



## November 2013

Erscheinungsfolge: monatlich  
Erschienen am 28.1.2014  
Artikelnummer: 2070100131114

Ihr Kontakt zu uns:  
[www.destatis.de/kontakt](http://www.destatis.de/kontakt)  
Telefon: +49 (0) 0611 / 75 24 66

© Statistisches Bundesamt, Wiesbaden 2014

Vervielfältigung und Verbreitung, auch auszugsweise, mit Quellenangabe gestattet.

# Inhaltsübersicht

Allgemeine Erläuterungen

<b>1</b>	<b>Gesamtergebnisse</b>
1.1	<a href="#">Gesamtentwicklung des deutschen Außenhandels ab 1950</a>
1.2	<a href="#">Monatliche Gesamtentwicklung</a>
1.3	<a href="#">Euro-US-Dollar-Referenzkurse der Europäischen Zentralbank</a>
<b>2</b>	<b>Erdteile, Ländergruppen und Länder</b>
2.1	Werte nach Ländergruppen und ausgewählten Ländern
2.1.1	<a href="#">Ausfuhr</a>
2.1.2	<a href="#">Einfuhr</a>
2.2	Werte nach Erdteilen und Ländern
2.2.1	<a href="#">Ausfuhr</a>
2.2.2	<a href="#">Einfuhr</a>
2.3	<a href="#">Rangfolge der Handelspartner im Außenhandel</a>
<b>3</b>	<b>Werte nach Kapiteln des Warenverzeichnisses für die Außenhandelsstatistik</b>
3.1	<a href="#">Ausfuhr</a>
3.2	<a href="#">Einfuhr</a>
<b>4</b>	<b>Werte nach den "Main Industrial Groupings" (MIGS)</b>
4	<a href="#">Werte nach den "Main Industrial Groupings" (MIGS)</a>
<b>5</b>	<b>Werte nach Güterabteilungen des Güterverzeichnisses für Produktionsstatistiken (GP 2009)</b>
5.1	<a href="#">Ausfuhr</a>
5.2	<a href="#">Einfuhr</a>
<b>6</b>	<b>Werte nach Warengruppen und -untergruppen der Ernährungswirtschaft und der Gewerblichen Wirtschaft (EGW)</b>
6.1	<a href="#">Werte nach Warengruppen der Ernährungswirtschaft und der Gewerblichen Wirtschaft (EGW)</a>
6.2	Werte nach Warenuntergruppen der Ernährungswirtschaft und der Gewerblichen Wirtschaft (EGW)
6.2.1	<a href="#">Ausfuhr</a>
6.2.2	<a href="#">Einfuhr</a>
<b>7</b>	<b>Werte nach Abschnitten des internationalen Warenverzeichnisses für den Außenhandel (SITC-Rev.4)</b>
7.1	<a href="#">Ausfuhr</a>
7.2	<a href="#">Einfuhr</a>
<b>8</b>	<b>Bundesländer</b>
8.1	<a href="#">Monatliche Entwicklung nach Bundesländern</a>
8.2	Monatliche Entwicklung nach Bundesländern und Warengruppen der Ernährungswirtschaft und der Gewerblichen Wirtschaft
8.2.1	<a href="#">Ausfuhr</a>
8.2.2	<a href="#">Einfuhr</a>

<b>9</b>	<b>Verkehrszweige</b>
9.1	Verkehrszweige
9.1.1	<a href="#">Intrahandel</a>
9.1.2	<a href="#">Extrahandel</a>
9.2	Erdteile nach Verkehrszweigen
9.2.1	Intrahandel
9.2.1.1	<a href="#">Ausfuhr in Tonnen</a>
9.2.1.2	<a href="#">Ausfuhr in 1000 Euro</a>
9.2.1.3	<a href="#">Einfuhr in Tonnen</a>
9.2.1.4	<a href="#">Einfuhr in 1000 Euro</a>
9.2.2	Extrahandel
9.2.2.1	<a href="#">Ausfuhr in Tonnen</a>
9.2.2.2	<a href="#">Ausfuhr in 1000 Euro</a>
9.2.2.3	<a href="#">Einfuhr in Tonnen</a>
9.2.2.4	<a href="#">Einfuhr in 1000 Euro</a>
9.3	Warengruppen der Ernährungswirtschaft und der Gewerblichen Wirtschaft (EGW) nach Verkehrszweigen
9.3.1	Intrahandel
9.3.1.1	<a href="#">Ausfuhr in Tonnen</a>
9.3.1.2	<a href="#">Ausfuhr in 1000 Euro</a>
9.3.1.3	<a href="#">Einfuhr in Tonnen</a>
9.3.1.4	<a href="#">Einfuhr in 1000 Euro</a>
9.3.2	Extrahandel
9.3.2.1	<a href="#">Ausfuhr in Tonnen</a>
9.3.2.2	<a href="#">Ausfuhr in 1000 Euro</a>
9.3.2.3	<a href="#">Einfuhr in Tonnen</a>
9.3.2.4	<a href="#">Einfuhr in 1000 Euro</a>
<b>10</b>	<b>Volumen, Indizes und Terms of Trade</b>
10.1	Jährliche Entwicklung des Volumens, der Indizes und Terms of Trade (Jahr 2010 = 100) 2008 bis 2012
10.1.1	<a href="#">Ausfuhr</a>
10.1.2	<a href="#">Einfuhr</a>
10.2	Monatliche Entwicklung des Volumens, der Indizes und Terms of Trade (Jahr 2010 = 100)
10.2.1	<a href="#">Ausfuhr</a>
10.2.2	<a href="#">Einfuhr</a>
10.3	Monatliche Entwicklung des Volumens (Jahr 2010 = 100) nach Warengruppen der Ernährungswirtschaft und der Gewerblichen Wirtschaft
10.3.1	<a href="#">Ausfuhr</a>
10.3.2	<a href="#">Einfuhr</a>
10.4	Index der tatsächlichen Werte (Jahr 2010 = 100) nach Warengruppen der Ernährungswirtschaft und der Gewerblichen Wirtschaft
10.4.1	<a href="#">Ausfuhr</a>
10.4.2	<a href="#">Einfuhr</a>
10.5	Index des Volumens (Jahr 2010 = 100) nach Warengruppen der Ernährungswirtschaft und der Gewerblichen Wirtschaft
10.5.1	<a href="#">Ausfuhr</a>
10.5.2	<a href="#">Einfuhr</a>

10.6	Index der Durchschnittswerte (Jahr 2010 = 100) nach Warengruppen der Ernährungswirtschaft und der Gewerblichen Wirtschaft
10.6.1	<a href="#">Ausfuhr</a>
10.6.2	<a href="#">Einfuhr</a>
10.7	<a href="#">Terms of Trade (Jahr 2010 = 100) nach Warengruppen der Ernährungswirtschaft und der Gewerblichen Wirtschaft</a>
10.8	Index der tatsächlichen Werte (Jahr 2010 = 100) nach Teilen des Internationalen Warenverzeichnisses für den Außenhandel (SITC - Rev. 4)
10.8.1	<a href="#">Ausfuhr</a>
10.8.2	<a href="#">Einfuhr</a>
10.9	Index des Volumens (Jahr 2010 = 100) nach Teilen des Internationalen Warenverzeichnisses für den Außenhandel (SITC - Rev. 4)
10.9.1	<a href="#">Ausfuhr</a>
10.9.2	<a href="#">Einfuhr</a>
10.10	Index der Durchschnittswerte (Jahr 2010 = 100) nach Teilen des Internationalen Warenverzeichnisses für den Außenhandel (SITC - Rev. 4)
10.10.1	<a href="#">Ausfuhr</a>
10.10.2	<a href="#">Einfuhr</a>

## 11 Kalender- und saisonbereinigte Werte

11	<a href="#">Kalender- und saisonbereinigte Werte nach X-12 Arima</a>
----	--

### Zeichenerklärung und Abkürzungen

- r = berichtigte Zahl
- 0 = weniger als die Hälfte von 1 in der letzten besetzten Stelle, jedoch mehr als nichts
- = nichts vorhanden
- ... = Angabe fällt später an
- . = Zahlenwert unbekannt oder geheim zu halten
- X = Tabellenfach gesperrt, Aussage nicht sinnvoll
- = grundsätzliche Änderungen innerhalb einer Zeile, die den zeitlichen Vergleich beeinträchtigt
- MD = Monatsdurchschnitt
- a.n.g. = anderweitig nicht genannt

# Qualitätsbericht

## 1 Allgemeine Angaben zur Statistik

### 1.1 Grundgesamtheit

Gegenstand der Außenhandelsstatistik ist der grenzüberschreitende Warenverkehr Deutschlands mit dem Ausland, d.h. alle körperlich ein- und ausgehenden Waren sowie elektrischer Strom werden erfasst und nachgewiesen. Dienstleistungen aller Art sind grundsätzlich nicht Gegenstand der Außenhandelsstatistik; Ausnahme: Veredelungsgeschäfte im Zusammenhang mit grenzüberschreitenden Warenbewegungen; diese werden in der Außenhandelsstatistik erfasst und nachgewiesen.

Aus erhebungstechnischen Gründen unterscheidet man in der Außenhandelsstatistik zwischen der Intrahandelsstatistik (Erfassung des EU-Warenverkehrs) und der Extrahandelsstatistik (Erfassung des Drittlandswarenverkehrs).

Grundsätzlich sind alle in Deutschland umsatzsteuerpflichtigen Unternehmen im Rahmen der Intrahandelsstatistik auskunftspflichtig, die innergemeinschaftliche Warenverkehre durchführen.

Von der Auskunftspflicht befreit sind Unternehmen, deren innergemeinschaftliche Warenverkehre je Verkehrsrichtung (Eingang bzw. Versendung) im Vorjahr bzw. im laufenden Jahr den Wert von 500 000 Euro (bis 2011: 400 000 Euro) nicht übersteigen.

Im Extrahandel werden die bei den Zollstellen anfallenden Zollmeldungen ausgewertet.

### 1.2 Statistische Einheiten (Erhebungs- und Darstellungseinheiten)

Erhebungseinheiten sind die Einführer / Ausführer einer Ware.

### 1.3 Räumliche Abdeckung

Das Erhebungsgebiet der Außenhandelsstatistik umfasst die Bundesrepublik Deutschland. Regionale Ergebnisse liegen in der Gliederung nach Bundesländern vor.

### 1.4 Berichtszeitraum

Berichtszeitraum ist grundsätzlich der Monat der Ein- oder Ausfuhr von Waren (Extrahandel) bzw. der Monat, in dem der innergemeinschaftliche Warenverkehr stattgefunden hat (Intrahandel).

### 1.5 Periodizität

Seit 1950 werden für die Bundesrepublik Deutschland monatlich Außenhandelsergebnisse erhoben und veröffentlicht.

### 1.6 Rechtsgrundlagen und andere Vereinbarungen

Außenhandelsstatistikgesetz (AHStatGes) vom 1. Mai 1957 in der im Bundesgesetzblatt Teil III, Gliederungsnummer 7402 - 1, veröffentlichten bereinigten Fassung,

Außenhandelsstatistik-Durchführungsverordnung (AHStatDV) in der Fassung der Bekanntmachung vom 29. Juli 1994 (BGBl. I S. 1993),

Verordnung (EG) Nr. 471/2009 des Europäischen Parlaments und des Rates vom 6. Mai 2009 über Gemeinschaftsstatistiken des Außenhandels mit Drittländern und zur Aufhebung der Verordnung (EG) Nr. 1172/95 des Rates (ABl. EG Nr. L 152 S. 23),

Verordnung (EU) Nr. 92/2010 der Kommission vom 2. Februar 2010 zur Durchführung der Verordnung (EG) Nr. 471/2009 des Europäischen Parlamentes und des Rates über Gemeinschaftsstatistiken des Außenhandels mit Drittländern hinsichtlich des Datenaustausches zwischen den Zollbehörden und den nationalen statistischen Stellen, der Erstellung von Statistiken und der Qualitätsbewertung (ABl. EU L 31, S.4),

Verordnung (EU) Nr. 113/2010 der Kommission vom 9. Februar 2010 zur Durchführung der Verordnung (EG) Nr. 471/2009 des Europäischen Parlaments und des Rates über Gemeinschaftsstatistiken des Außenhandels mit Drittländern hinsichtlich der Abdeckung des Handels, der Definitionen der Daten, der Erstellung von Statistiken des Handels nach Unternehmensmerkmalen und Rechnungswährung sowie besonderer Waren oder Warenbewegungen (ABl. EU L 37, S.1),

Verordnung (EG) Nr. 638/2004 des Europäischen Parlaments und des Rates vom 31. März 2004 über die Gemeinschaftsstatistiken des Warenverkehrs zwischen Mitgliedstaaten und zur Aufhebung der Verordnung (EWG) Nr. 3330/91 des Rates (ABl. EG Nr. L 102 S. 1),

Verordnung (EG) Nr. 1982/2004 der Kommission vom 18. November 2004 zur Durchführung der Verordnung (EG) Nr. 638/2004 des Europäischen Parlaments und des Rates über die Gemeinschaftsstatistiken des Warenverkehrs zwischen Mitgliedstaaten und zur Aufhebung der Verordnungen (EG) Nr. 1901/2000 und (EWG) Nr. 3590/92 der Kommission (ABl. EG Nr. L 343 S. 3),

Gesetz über die Statistik für Bundeszwecke (Bundesstatistikgesetz - BStatG) vom 22. Januar 1987 (BGBl. I S. 462, 565).

## **1.7 Geheimhaltung**

### **1.7.1 Geheimhaltungsvorschriften**

Die gesetzlichen Regelungen der Außenhandelsstatistik auf europäischer Ebene (Art. 10 Verordnung (EG) Nr. 471/2009, Art. 11 Verordnung (EG) Nr. 638/2004) sehen die "passive Geheimhaltung" vor. Danach werden Einzelangaben auf Antrag der betroffenen Ein- oder Ausführer geheim gehalten. Namen und Adressen von Befragten werden in keinem Fall bekannt gegeben.

### **1.7.2 Geheimhaltungsverfahren**

Auf Antrag der Ein- und Ausführer wird geprüft, ob die Geheimhaltung gerechtfertigt ist.

Ist der Antrag auf Geheimhaltung gerechtfertigt, werden die entsprechenden Außenhandelsdaten geheimgehalten. Die Geheimhaltungsfälle werden unter einer Sammelnummer "Geheimhaltung der Außenhandelsstatistik" bzw. der Länderangabe "Vertrauliche Länder" nachgewiesen.

## **1.8 Qualitätsmanagement**

Die Außenhandelsstatistik verfügt über ein Qualitätskonzept auf europäischer Ebene, das sich eng an den allgemeinen Qualitätsvorgaben des Europäischen Statistischen Systems (ESS) orientiert. Im Vordergrund steht die nachhaltige Verbesserung der Qualität der Außenhandelsdaten in den EU-Mitgliedstaaten sowie eine weitestmögliche Harmonisierung der angewandten Methoden.

### **1.8.1 Qualitätssicherung**

Der Verhaltenskodex Europäischer Statistiken (Code of Practice) mit seinen 15 Grundsätzen und den darin enthaltenen Qualitätsvorgaben wurde systematisch und so weit wie möglich auf die europäische Außenhandelsstatistik übertragen. Mit dem Ziel der Qualitätssicherung und -steigerung war auch eine Vereinfachung und Modernisierung der Außenhandelsstatistik verbunden, die in erster Linie auf den innergemeinschaftlichen Warenverkehr (Intrahandel) ausgerichtet war, in geringerem Maße auch auf den Warenverkehr mit den übrigen Ländern der Welt (Extrahandel). Basierend auf den allgemeinen Qualitätsstandards und -empfehlungen des Europäischen Statistischen Systems sowie dem Verhaltenskodex wurden vielfältige eigene Qualitätsindikatoren für alle Qualitätskriterien formuliert und teilweise auch als verpflichtende (Mindest-) Qualitätsstandards in die EU-Verordnungen übernommen. Weitergehende Qualitätsziele werden den Mitgliedstaaten als Empfehlungen für die Zukunft vorgegeben.

In detaillierter Form finden sich die Qualitätsanforderungen in einem EU-Dokument (Doc MET 1000). In diesem Dokument sind alle gesetzlich bindenden Qualitätsanforderungen sowie die weitergehenden Qualitätsempfehlungen ausführlich dargestellt und beschrieben. Für alle relevanten Qualitätskriterien werden Qualitätsindikatoren und Prozessvariablen aufgelistet.

Ausgewählte Qualitätskriterien des Europäischen Verhaltenskodexes sind: Relevanz, Genauigkeit, Aktualität, Pünktlichkeit, Zugänglichkeit und Klarheit, Vergleichbarkeit, Kohärenz. Zu diesen Kriterien erfolgt ein Qualitätsmonitoring. Wichtigstes Werkzeug ist die Qualitätsabfrage (national quality report), die durch Eurostat jährlich in allen Mitgliedstaaten durchgeführt wird. Sie erfolgt mit einem umfassenden Fragebogen und stellt für Eurostat die Basis für den veröffentlichten Qualitätsbericht (summary quality report) dar. Es werden etwa 50 Indikatoren und Prozessvariablen abgefragt. Außerdem werden detaillierte Informationen zur angewandten Methodik verlangt (z.B. Zuschätzungen, Revisionen, Geheimhaltung).

Weitere Monitoring-Instrumente dienen in erster Linie dazu, Asymmetrien im innergemeinschaftlichen Handel aufzudecken. Zum einen werden von Eurostat allen Mitgliedstaaten monatliche Auswertungen über die 150 größten Intrahandels-Asymmetrien (TOP-150-Asymmetrien) zur Verfügung gestellt. Damit soll die Entwicklung der Asymmetrien permanent verfolgt und näher untersucht werden. In Bezug auf den Asymmetrie-Abbau wird zum anderen in unregelmäßiger Folge auch ein sog. "outlier detection report" veröffentlicht, der mit der Gegenüberstellung von monatlichen Handelsdaten jeweils zweier Partnerländer das Auftreten von "Datenausreißern" in einer Zeitreihe aufdeckt.

Als letztes Monitoring-Instrument dienen regelmäßige Fehlerberichte von Eurostat an die Mitgliedstaaten dazu, eventuelle Fehler in den monatlichen Lieferungen der Außenhandelsdaten an die europäische Statistikbehörde aufzuzeigen. Die monatlichen Datenlieferungen sind nach einem vorgegebenen Muster mit bestimmten Datenformaten und entsprechenden vielfältigen Kennzeichnungen von Besonderheiten abzuliefern. Treten hierbei Fehler auf, können diese mithilfe der Fehlerberichte erkannt und künftig behoben werden.

### **1.8.2 Qualitätsbewertung**

Die Qualität der Außenhandelsstatistik in den EU-Mitgliedstaaten wird durch Eurostat in Form einer Auditierung auf der Grundlage der Angaben aus der jährlichen Qualitätsabfrage bewertet. Für die Bewertung relevant sind die Erfüllung der gesetzlichen Qualitätsanforderungen, die Einhaltung der Qualitätsempfehlungen sowie die allgemeine Qualität der veröffentlichten Daten und künftig auch der angewandten Methoden.

Für die konkrete Einstufung des Qualitätsstandes verwendet Eurostat klar definierte Bewertungscodes (assessment codes). So gibt es insgesamt vier Bewertungsstufen, die von "vollständige Erfüllung der Vorgaben" bis "anhaltender ernsthafter Verstoß gegen die Vorgaben" reichen, um die Erfüllung der gesetzlichen Qualitätsanforderungen zu beurteilen.

Alle Kriterien für die Bewertungscodes beziehungsweise ihre Abgrenzung voneinander wurden für jeden Qualitätsindikator beziehungsweise für jede Qualitätsvorgabe oder -empfehlung genau festgeschrieben und sind somit nachvollziehbar. Die Abstufung der einzelnen Codes richtet sich beispielsweise häufig nach dem Grad der Abweichung von einem bestimmten vorgegebenen Wert.

Der Nutzen dieser Auditierung durch Eurostat besteht für die Mitgliedstaaten in der exakten Einschätzung des Qualitätsstandes ihrer Außenhandelsstatistik anhand der Einstufung in Bewertungscodes und insbesondere auch in der textlichen Bewertung ihrer angewandten Methodik. Defizite können auf diese Weise schneller erkannt und Verbesserungen von Jahr zu Jahr verfolgt werden. Darüber hinaus trägt die Auditierung auch dazu bei, das eigene Qualitätsbewusstsein zu schärfen und den Methodeneinsatz kontinuierlich zu reflektieren und gegebenenfalls anzupassen. Als langfristiger Effekt ergibt sich daraus eine allmähliche Harmonisierung der Methodik in der EU, die wiederum indirekt zu einem weiteren Abbau von Asymmetrien in den spiegelbildlichen Handelsdaten beiträgt.

## **2 Inhalte und Nutzerbedarf**

### **2.1 Inhalte der Statistik**

#### **2.1.1 Inhaltliche Schwerpunkte der Statistik**

Das Statistische Bundesamt erstellt Außenhandelsstatistiken über den Warenverkehr Deutschlands mit den einzelnen Partnerländern anhand von monatlichen Daten. Diese Daten werden von der Gruppe Außenhandel erhoben, geprüft, aufbereitet und veröffentlicht. Die Außenhandelsstatistik ist in Deutschland als Zentralstatistik konzipiert, deren Organisation und Durchführung dem Statistischen Bundesamt obliegt.

In der Außenhandelsstatistik werden Mengen und Werte der ein- bzw. ausgeführten Waren primär nach Warenarten und Ländern gegliedert. Darüber hinaus werden jedoch noch weitere Daten erfragt, die im Zusammenhang mit der physischen Warenbewegung von grundsätzlichem Interesse sind.

Zu den für die Veröffentlichung wichtigsten Erhebungsmerkmalen zählen:

Warennummer, Wert, Menge, Ursprungsland und Versendungsland bei der Einfuhr, Bestimmungsland bei der Ausfuhr.

Weitere Merkmale der Erfassung sind:

Art des Geschäfts, Bundesland, Verkehrszweig.

## 2.1.2 Klassifikationssysteme

Die Warenarten werden entsprechend der 8-stelligen Warennummer des Warenverzeichnisses für die Außenhandelsstatistik (WA) untergliedert. Dieses entspricht der "Kombinierten Nomenklatur" (KN), die für alle Mitgliedstaaten der EU verbindlich vorgegeben ist. In Deutschland ist keine tiefere Gliederung auf nationaler Ebene vorgesehen. Die Warennummern sind in den ersten 6 Stellen mit dem Code des "Harmonisierten Systems zur Bezeichnung und Codierung der Waren (HS)" identisch, der weltweit für zolltarifliche Zwecke und zur Erhebung außenhandelsstatistischer Daten verwendet wird.

Wegen der für Wirtschaftsanalysten geeigneten Struktur findet in den Veröffentlichungen der Außenhandelsstatistik auch das "Internationale Warenverzeichnis für den Außenhandel" (SITC, Rev.4) Verwendung. Es gruppiert die Positionen und Unterpositionen des HS nach größeren Warengruppen, nach dem Bearbeitungsgrad und nach produktionstechnischen Zusammenhängen.

Darüber hinaus werden Außenhandelsergebnisse auch nach Warengruppen und -untergruppen der "Ernährungswirtschaft und der Gewerblichen Wirtschaft" (EGW) veröffentlicht. Dies ist eine nur in Deutschland angewandte zusammenfassende Warengliederung des Außenhandels.

Die Darstellung der Außenhandelsergebnisse nach Güterabteilungen des "Güterverzeichnisses für Produktionsstatistiken" (GP) erleichtert den Vergleich zwischen Produktions- und Außenhandelsdaten.

## 2.1.3 Statistische Konzepte und Definitionen

### Länderangaben

Außenhandelsergebnisse werden sowohl nach dem Bundesgebiet als auch auf Bundeslandebene und nach Partnerländern nachgewiesen.

Die Anmeldung und Erfassung der Partnerländer (Ursprungsland bei den Einfuhren, Bestimmungsland bei den Ausfuhren) erfolgt nach dem jeweils gültigen "Länderverzeichnis für die Außenhandelsstatistik".

Ursprungsland ist das Land, in dem eine Ware vollständig gewonnen oder hergestellt wurde oder ihre letzte wesentliche und wirtschaftlich gerechtfertigte Be- oder Verarbeitung erhalten hat. Ist das Ursprungsland nicht bekannt, so tritt an diese Stelle das Versendungsland. Versendungsland ist das Land, aus dem die Waren in das Erhebungsgebiet verbracht worden sind.

Bestimmungsland ist das Land, in dem die Waren ge- oder verbraucht, be- oder verarbeitet werden sollen. Ist das Bestimmungsland nicht bekannt, so gilt das letzte bekannte Land, in das die Waren verbracht werden sollen, als Bestimmungsland.

Regionale Ergebnisse werden in der Gliederung nach Bundesländern nachgewiesen. Für die Ausfuhr wird als Ursprungsregion das Bundesland nachgewiesen, in dem die Ware vollständig gewonnen oder hergestellt worden ist oder ihre letzte wesentliche und wirtschaftlich gerechtfertigte Be- oder Verarbeitung erhalten hat. Bei der Einfuhr wird die Zielregion nachgewiesen, d.h. das Bundesland, in dem die eingehenden Waren voraussichtlich verbleiben sollen.

### Mengen

Die Menge einer Ware wird grundsätzlich in Kilogramm erfasst und in Tonnen (= 1000 kg) nachgewiesen. Hierbei handelt es sich um die Eigenmasse der Ware ohne Umschließungen. Für ausgewählte Warenarten wird gemäß dem Warenverzeichnis für die Außenhandelsstatistik die Menge zusätzlich in einer anderen, der sog. "Besonderen Maßeinheit" erfasst (z.B. je nach Warenart in Stück, Liter, Kubikmeter).

### Werte

Entsprechend den internationalen Standards wird als Warenwert der Statistische Wert zu Grunde gelegt. Dies ist der Wert der Ware an der deutschen Außengrenze. Der Statistische Wert ergibt sich in der Regel aus dem in Rechnung gestellten Entgelt für eine Ware beim Kauf im Einfuhrgeschäft oder beim Verkauf einer Ware im Ausfuhrgeschäft, wobei eine Kostenabgrenzung frei deutscher Grenze vorzunehmen ist. Zölle, Steuern oder andere Abgaben sind nicht im Statistischen Wert enthalten. Bei Ein- und Ausfuhren nach Veredelung gilt als Wert der Ware der Warenwert vor Veredelung zuzüglich der Veredelungskosten und sonstiger Kosten frei Grenze. Handelt es sich um Warenverkehre, die unentgeltlich oder im Rahmen eines meldepflichtigen Miet- oder Leasinggeschäfts getätigt werden, so gilt als Wert der Marktpreis der Ware, der im Falle eines Kaufs / Verkaufs vermutlich erzielt worden wäre. Entsprechendes gilt auch für Warenlieferungen zwischen verbundenen Unternehmen, bei denen interne Verrechnungspreise angesetzt wurden.

Die veröffentlichten Werte in US-Dollar sind für die Ein- und Ausfuhr aus den Eurowerten nachträglich errechnet worden. Hierbei wurden die monatlichen Euro-Referenzkurse der Europäischen Zentralbank zugrunde gelegt.



### **Ein- und Ausfuhrarten**

Die Außenhandelsstatistik weist Daten für die Ein- und Ausfuhr Deutschlands nach. Sie sind in folgende Ein- und Ausfuhrarten gegliedert:

Einfuhr:

- Einfuhr in den freien Verkehr
- Einfuhr zur aktiven Eigen- und Lohnveredelung
- Einfuhr nach passiver Veredelung
- Einfuhr auf Zolllager und Freizonen.

Ausfuhr:

- Ausfuhr aus dem freien Verkehr
- Ausfuhr nach aktiver Eigen- oder Lohnveredelung
- Ausfuhr zur passiven Veredelung
- Ausfuhr aus Zolllagern und Freizonen.

### **General- und Spezialhandel**

Die Untergliederung nach Ein- und Ausfuhrarten ermöglicht die Darstellung des Außenhandels nach den Systemen des General- und des Spezialhandels.

Der Generalhandel umfasst alle nach Deutschland eingehenden und aus Deutschland ausgehenden Waren.

Der Spezialhandel umfasst dagegen im Wesentlichen nur die Waren, die zum Gebrauch, Verbrauch, zur Be- oder Verarbeitung in Deutschland eingehen und die Waren, die aus der Erzeugung und der Be- oder Verarbeitung in Deutschland stammen und ausgehen.

Im Spezialhandel sind im Unterschied zum Generalhandel nicht enthalten:

- die Einfuhren von Waren auf Lager,
- die Ausfuhren von Waren aus Lager.

Eingeschlossen im Spezialhandel sind jedoch:

- die Überführung (Einfuhren) aus Lager in den freien Verkehr oder die aktive Veredelung.

Neben den in den Rechtsgrundlagen festgelegten Konzepten und Definitionen (siehe Punkt 1.6) geben Dokumente auf EU- und internationaler Ebene Konzepte und Definitionen der Außenhandelsstatistik vor:

- Concepts and Definitions (UN)
- Eurostat Guidelines.

## **2.2 Nutzerbedarf**

Außenhandelsstatistiken sind ein Schlüsselindikator für die Wirtschaftsentwicklung und somit ein wichtiges Instrument für zahlreiche öffentliche und private Entscheidungsträger. Sie ermöglichen beispielsweise nationalen und internationalen Behörden die Vorbereitung bi- und multinationaler Verhandlungen. Die Außenhandelsstatistiken helfen Unternehmen bei der Durchführung von Marktstudien und der Festlegung ihrer Handelsstrategie. Sie sind außerdem eine unverzichtbare Informationsquelle für Zahlungsbilanzstatistiken, die Volkswirtschaftlichen Gesamtrechnungen oder Konjunkturanalysen.

Wer verwendet Außenhandelsstatistiken wozu?

- die Europäische Kommission für die Planung der Agrar- und Handelspolitik in Europa, für den Abschluss von Handelsvereinbarungen in der Welthandelsorganisation, bei Embargos von bestimmten Waren und für die Beobachtung sensibler Warenströme
- die internationalen Organisationen, um die Wirtschaftslage eines Landes einzuschätzen
- der Staat, um die Wirtschaftspolitik für die einzelnen Bereiche festlegen zu können
- die Europäische Zentralbank sowie die Deutsche Bundesbank zur Erstellung der Zahlungsbilanzstatistiken
- die Bundesländer, um auf regionaler Ebene die Ausfuhr der Unternehmen zu fördern und zu unterstützen
- die Botschaften und Konsulate, die sich für die bilateralen Handelsbeziehungen interessieren
- die Wirtschaftsverbände, die regelmäßig detaillierte Berichte erhalten zur spezifischen Information ihrer Mitglieder
- jedes Unternehmen, das die Marktstellung seiner Produkte verfolgen möchte
- die Fachpresse und Medien zur Information eines breiten Publikums
- jeder, der sich für die Entwicklung des Außenhandels und die Stellung unseres Landes im internationalen Wettbewerb interessiert.

## 2.3 Nutzerkonsultationen

Die Interessen und Wünsche der Datennutzer werden auf verschiedenen Wegen berücksichtigt. Die Ressorts des Bundes und der Länder können über das nationale Gesetzgebungsverfahren direkt Einfluss auf die Außenhandelsstatistik nehmen. Allerdings werden Erhebungsprogramm und Rahmenbedingungen der Außenhandelsstatistik weitgehend durch EU-Vorschriften geregelt.

Auch über den Bund-Länderausschuss „Statistik“ können Nutzerinteressen artikuliert werden.

Im Fachausschuss „Handel“, der für den Bereich "Außenhandel" alle zwei Jahre unter Leitung des Statistischen Bundesamtes zusammenkommt, werden die Hauptnutzer der Außenhandelsstatistik (u.a. Ministerien, Verbände, Bundesbank, Statistische Landesämter) über aktuelle Entwicklungen informiert und um ihre Bewertung aus Nutzersicht gebeten. Außerdem werden von Zeit zu Zeit gezielte Nutzerbefragungen auf nationaler und auf EU-Ebene durchgeführt. Zuletzt wurde von Eurostat im Jahr 2007 eine EU-weite Befragung bei rd. 1900 Nutzern durchgeführt. Im September 2011 führte das LINK Institut für Markt- und Sozialforschung im Auftrag von Destatis eine Kundenzufriedenheitsbefragung durch.

## 3 Methodik

### 3.1 Konzept der Datengewinnung

Seit der Vollendung des Europäischen Binnenmarktes zum 1.1.1993 und dem damit verbundenen Wegfall der zollamtlichen Warenkontrollen an den Binnengrenzen der Mitgliedstaaten der Europäischen Union (EU) wird in der Außenhandelsstatistik erhebungstechnisch zwischen Extra- und Intrahandelsstatistik differenziert. Die Erfassung der Daten über die grenzüberschreitenden Warenbewegungen erfolgt im Grundsatz entweder klassisch über die Zollverwaltung (Extrahandel) oder im Wege einer direkten Firmenanmeldung (Intrahandel).

Die Extrahandelsstatistik erfasst den grenzüberschreitenden Warenverkehr Deutschlands mit den sogenannten Drittländern (Nicht-EU-Staaten).

Die Erhebung der Extrahandelsdaten erfolgt traditionell über die Zollverwaltung im Zeitpunkt der Erledigung der gesetzlich vorgeschriebenen Einfuhr- oder Ausfuhrförmlichkeiten im Rahmen des IT-Verfahrens ATLAS. Mit der Zollabwicklung werden gleichzeitig die zoll-, steuer-, außenwirtschaftsrechtlichen und außenhandelsstatistischen Formalitäten erledigt.

Die statistischen Meldungen sind damit integraler Bestandteil der Zollanmeldungen und werden von den Zollstellen auf Vollständigkeit sowie offensichtliche Fehler geprüft und täglich dem Statistischen Bundesamt übermittelt.

Jede einfuhr- und ausfuhrseitige Warenlieferung bedingt die Erledigung von Zollförmlichkeiten. Im Allgemeinen liefert daher der Einführer / Ausführer als Zollanmelder die statistischen Angaben. Die Anmeldungen können auch durch einen Bevollmächtigten (z.B. Spediteur) vorgenommen werden.

Die Intrahandelsstatistik erfasst den grenzüberschreitenden Warenverkehr Deutschlands mit den anderen Mitgliedstaaten der Europäischen Union (EU).

Hierbei handelt es sich um ein Erhebungssystem in Form einer Direktanmeldung durch die beteiligten Unternehmen. Das Intrastat-System ist u.a. durch eine enge Verknüpfung mit dem Umsatzsteuersystem gekennzeichnet, welches eine (indirekte) Kontrolle über die monatlich von den Unternehmen bei den Finanzämtern abzugebenden Umsatzsteuer-Voranmeldungen ermöglicht.

Meldepflichtig sind die am innergemeinschaftlichen Warenverkehr beteiligten umsatzsteuerpflichtigen Unternehmen. Zur Entlastung der Unternehmen ist eine Anmeldeschwelle festgelegt, unterhalb derer keine statistische Anmeldung erforderlich ist. Daneben sind bestimmte Warentransaktionen nicht meldepflichtig.

Ausgenommen von der Anmeldung zur Außenhandelsstatistik sind u.a. Warenbewegungen von geringer wirtschaftlicher Bedeutung sowie vorübergehende Warenein- und ausfuhren (z.B. Messe- und Ausstellungsgut). Die Befreiungstatbestände sind in den jeweiligen Befreiungslisten für die beiden Erhebungssysteme erschöpfend aufgeführt.

Bei direkter Firmenbefragung (Intrastat-System) sind Unternehmen, deren innergemeinschaftliche Warenverkehre je Verkehrsrichtung (Eingang bzw. Versendung) im Vorjahr bzw. im laufenden Jahr den Wert von derzeit 500 000 Euro nicht übersteigen, von der Meldung befreit.

Nutzung alternativer Datenquellen:

In beiden Bereichen der Außenhandelsstatistik werden für die Erfassung bestimmter Warentransaktionen sog. alternative Datenquellen genutzt. Hierzu gehören Daten aus der Fischereistatistik, die vom Bundesamt für Ernährung und Landwirtschaft (BLE) für die Erfassung von Anlandungen von Fischfängen deutscher Schiffe unmittelbar im Ausland erhoben werden. Der Im-/Export von elektrischem Strom und Erdgas über das Fernleitungsnetz wird ergänzend durch die "Netzbetreiber" gemeldet. Bei der Erfassung des grenzüberschreitenden Eigentumswechsels von Seeschiffen und Luftfahrzeugen als Ein-/Ausfuhr wird u.a. auf die Seeschiffsregister bei den Amtsgerichten und das Luftfahrzeugregister beim Luftfahrt-Bundesamt (LBA) als Kontrollinstrument zurückgegriffen. Das gleiche gilt für die Erfassung des sog. Lagerverkehrs (Zolllager und Freizonen) im Generalhandel, wo im Bereich der Freizonen unterstützend „Lagerübersichten“ genutzt werden, die bei den betreffenden Lagerhaltern zu führen sind. In der Intrahandelsstatistik wird die Vollständigkeit außerdem mit Daten aus der Umsatzsteuer-Voranmeldung überwacht, zusätzlich werden auf Basis der Umsatzsteuerdaten Zuschätzungen vorgenommen.

### 3.2 Vorbereitung und Durchführung der Datengewinnung

Die traditionelle Datenerhebung auf Vordrucken (Einheitspapier, Vordruck N) ist nahezu vollständig durch moderne Meldeverfahren abgelöst worden.

Nahezu 100% aller Meldungen des Extrahandels und 95% aller Intrastat-Meldungen erfolgen in elektronischer Form.

Extrahandel:

Statistische Meldungen über Ein- und Ausfuhren im Warenverkehr mit Drittländern basieren auf den Zollanmeldungen. Im Rahmen von ATLAS (Automatisiertes Tarif- und Lokales Zoll-Abwicklungs-System) werden die für die Zollbehandlung erforderlichen Angaben (einschließlich der Statistikdaten) elektronisch der zuständigen Zollstelle übermittelt. Nach Auswertung durch die deutsche Zollverwaltung werden dem Statistischen Bundesamt die statistikrelevanten Daten täglich elektronisch übermittelt.

Für die (wenigen) nicht in ATLAS abgebildeten Zollverfahren leiten die Zollstellen die statistischen Exemplare der Vordrucke wie bisher an das Statistische Bundesamt weiter.

Intrahandel:

Die Übermittlung der statistischen Daten innerhalb des Intrastat-Erhebungssystems erfolgt überwiegend online via IDEV (Internet DatenErhebung im Verbund) oder eSTATISTIK.core (Common Online Rawdata Entry). Der Anmelder / Auskunftspflichtige kann zwischen nachstehenden Meldeformen wählen:

Online-Formularanmeldung:

Die "Intrahandel-Formularanmeldung" in IDEV ermöglicht die Online-Erfassung und Übermittlung der Intrahandelsdaten.

Datei-Upload in IDEV:

Die "Dateianmeldung-Intrahandel" in IDEV ermöglicht den einfachen Dateiupload von Meldedateien. Die Meldedateien können offline erstellt und über den Menüpunkt "Dateimeldung-Intrahandel" an das Statistische Bundesamt übermittelt werden.

eSTATISTIK.core:

CORE steht für "Common Online Rawdata Entry" und unterstützt die automatisierte Gewinnung der statistischen Rohdaten aus den betrieblichen Daten von Unternehmen an das Statistische Bundesamt.

Detaillierte Informationen zu den Online-Meldungen können über die nachstehenden Web-Adressen abgerufen werden:

Allgemeine IDEV-Online-Hilfe: <http://www-idev.destatis.de/idev/doc/hilfe.html>

IDEV-Login: <http://www-idev.destatis.de/idev/>

eSTATISTIK.core: <http://www.statspez.de/core/>

### 3.3 Datenaufbereitung

#### **Extrahandel:**

Die von der Zollverwaltung elektronisch übermittelten Daten werden nach Registrierung direkt in der Großrechenanlage verarbeitet. Die Extrahandelsbelege werden weitgehend maschinell gelesen und in den Verarbeitungsprozess übernommen. Ein Datenverarbeitungsprogramm unterzieht sämtliche Daten einer Vielzahl von verschiedenen Plausibilitätsprüfungen.

Die Durchführung solcher maschineller Plausibilitätskontrollen ergibt sich aus der Menge des zu bearbeitenden Materials und dem Qualitätsanspruch, der an diese Statistik gestellt wird. Die Plausibilitätskontrollen teilen sich in Schlüsselzahlkontrollen und Kombinationskontrollen.

Schlüsselzahlkontrollen zeigen Fehler wie fehlende oder falsche Codierungen der Waren, der Länderangaben, des Statistischen Wertes oder der Menge auf.

Bei den Kombinationskontrollen werden verschiedene Merkmale in Zusammenhang betrachtet und auf mögliche Fehler untersucht.

#### **Beispiele:**

- Warenart Bananen mit Ursprungsland Grönland
- übermäßig hohe bzw. niedrige Durchschnittswerte einer Warenart.

Die erfassten Daten werden nach Durchführung des maschinellen Prüfprogramms bearbeitet. Fragliche Fälle werden durch Rückfragen beim Anmelder / Auskunftspflichtigen geklärt und ggf. korrigiert. Erst wenn alle Daten plausibel sind, erfolgt die Freigabe zur Veröffentlichung.

#### **Intrahandel:**

Daten der Beleganmeldung werden über Belegleser maschinell erfasst. Im Intrahandel werden die statistischen Daten überwiegend online bzw. mit magnetischen Datenträgern angemeldet. Die Intrastatdaten werden wie im Extrahandel täglich in ein eigenes Leitungsnetz eingespielt und im Rahmen der "Automatisierten Sachbearbeitung" kontrolliert, korrigiert und für die Veröffentlichung vorbereitet.

Die Sicherung der Vollständigkeit der Intrahandelsmeldungen wird durch einen Abgleich mit den Umsatzsteuerdaten gewährleistet. Anhand der von der Steuerverwaltung übermittelten Daten der Unternehmen über deren innergemeinschaftliche Erwerbe und Lieferungen im Vergleich zu den im Statistischen Bundesamt erhobenen Meldedaten lässt sich feststellen, ob und inwieweit die auskunftspflichtigen Unternehmen ihrer Anmeldepflicht nachgekommen sind.

Bei Verletzung der Meldepflicht werden die betreffenden Unternehmen vom Statistischen Bundesamt aufgefordert, die fehlenden Meldungen nachzureichen bzw. die Ursachen für die Abweichungen aufzuklären. Bei Verstößen gegen die Meldepflicht können vom Statistischen Bundesamt gegen die betreffenden Unternehmen Ordnungswidrigkeitsverfahren eingeleitet und Bußgelder verhängt werden.

#### **Zuschätzungen für den Handel unterhalb der Schwellen**

Im Statistischen Bundesamt wird der Umfang des innergemeinschaftlichen Handels deutscher Unternehmen unterhalb der Anmeldeschwelle anhand der von der Steuerverwaltung übermittelten Daten der Unternehmen über deren innergemeinschaftliche Erwerbe und Lieferungen geschätzt. Die Zuschätzungen werden bezogen auf Länder, Bundesländer und Kapitelebene des Warenverzeichnisses für die Außenhandelsstatistik vorgenommen. Im Jahr 2012 belief sich der Intrahandel unterhalb der Schwelle auf 1,8 % des Gesamtwerts der Versendungen in die EU und auf 3,3 % der Eingänge aus anderen Mitgliedstaaten.

#### **Zuschätzungen für Antwortausfälle**

In der Extrahandelsstatistik sind normalerweise keine Antwortausfälle zu verzeichnen. Für die Intrahandelsstatistik werden die Antwortausfälle auf Unternehmensebene nach Partnerländern, Bundesländern und Kapiteln des Warenverzeichnisses für die Außenhandelsstatistik zugeschätzt. Die anfänglichen Zuschätzungen für Antwortausfälle betragen zur Zeit für die Versendungen 6,0% und für die Eingänge 9,0%. Diese Antwortausfälle werden sukzessive durch Nachmeldungen reduziert. Bei den endgültigen Daten für 2011 lagen die Restzuschätzungen für Antwortausfälle nur noch bei 0,3% für die Versendungen und 0,8% für die Eingänge.

Da die Zuschätzungen für Antwortausfälle nur bis auf die Zweisteller-Ebene des Warenverzeichnisses erfolgen, kann es auf der niedrigsten Detailebene nach achtstelligen Warennummern zu Untererfassungen kommen. Diese werden durch die Nachmeldungen der Unternehmen bis zu den endgültigen Daten weitgehend reduziert.

### **Schätzung des Statistischen Wertes**

In der Intrahandelsstatistik werden die Statistischen Werte (bei Kaufgeschäften) oberhalb einer Schwelle (34 Millionen Euro bei den Eingängen, 46 Millionen Euro bei den Versendungen) direkt beim Auskunftspflichtigen erhoben. Für Meldungen, die von dieser Auskunftspflicht befreit sind, werden die Statistischen Werte anhand von Umrechnungsfaktoren, die je nach Ware variieren, aus den Rechnungswerten errechnet.

## **3.4 Preis- und Saisonbereinigung; andere Analyseverfahren**

Bei der Saisonbereinigung werden die Kalendereinflüsse aus einer Statistik eliminiert, um das Niveau und die Grundrichtung einer Zeitreihe in Bezug auf langfristige Trends oder Konjunkturzyklen analysieren zu können. Im Statistischen Bundesamt wird das X-12-ARIMA-Verfahren zur Saisonbereinigung verwendet.

Die in den monatlichen Außenhandelsergebnissen enthaltene konjunkturelle Trendentwicklung wird zusätzlich mit Hilfe des "Berliner Verfahrens zur Zeitreihenanalyse, Version 4 (BV 4)" ermittelt.

## **3.5 Beantwortungsaufwand**

In der Statistik des innergemeinschaftlichen Handels (Intrastat) wurde zur Entlastung insbesondere der kleinen und mittleren Unternehmen eine Anmeldeschwelle eingeführt. Derzeit sind alle Unternehmen, deren Warenverkehr im vorangegangenen oder im laufenden Jahr den Wert von 500 000 Euro je Lieferrichtung nicht übersteigt, von der Statistikmeldung befreit. Das sind fast 90% der im innergemeinschaftlichen Handel tätigen Unternehmen.

Daneben gibt es weitere Vereinfachungen. So wird etwa bei Warennummern, für die eine „besondere Maßeinheit“ (z.B. Stück oder Liter) definiert ist, auf die Angabe der Menge in kg verzichtet. In bestimmten Fällen (Anmeldung von vollständigen Fabrikationsanlagen, Zusammenstellungen (Sortimente) verschiedener Waren) kann eine vereinfachte Warenklassifizierung angewendet werden. Weitere Vereinfachungen speziell in der Intrahandelsstatistik sind zurzeit in der Diskussion (z.B. eine generelle Reduzierung der Gliederungstiefe der Warenklassifikation oder ein Verzicht auf die Eingangsmeldungen, indem ersatzweise auf die spiegelbildlichen Versandungsmeldungen der EU-Partnerländer zurückgegriffen wird (sog. „Einstromverfahren“).

Die Angaben zur Statistik des Handels mit Drittländern (Extrastat) werden „sekundärstatistisch“ aus den Zollanmeldungen für Ein- und Ausfuhren gewonnen. Der größte Teil der dortigen Angaben wird auch für Zollzwecke benötigt. Insofern resultieren spezifische Belastungen durch die Statistik hier nur aus der Erhebung der wenigen, ausschließlich für statistische Zwecke benötigten Merkmale.

Auf der Grundlage des Standardkosten-Modells (SKM) hat das Statistische Bundesamt die Kosten errechnet, die den Auskunftspflichtigen durch die Intra- und Extrahandelsstatistik entstehen.

Für die Intrahandelsstatistik wurden Kosten in Höhe von rund 87 Millionen Euro pro Jahr und für die Extrahandelsstatistik von rund 97 Millionen Euro pro Jahr ermittelt. Die Extrahandelsstatistik ist wie bereits erwähnt als "Sekundärstatistik" konzipiert und die Meldung zum Zeitpunkt des Grenzübertritts einer Ware beim Zoll verpflichtend. Nur wenige Merkmale dienen rein statistischen Zwecken. Die Höhe der Kosten für die Extrahandelsstatistik basiert darauf, dass die Kosten zwischen Zoll und Statistik aufgeteilt wurden.

## **4 Genauigkeit und Zuverlässigkeit**

### **4.1 Qualitative Gesamtbewertung der Genauigkeit**

Die Erhebung der Außenhandelsstatistiken ist als Totalerhebung konzipiert. Im Extrahandel (Handel mit Nicht-EU-Mitgliedstaaten) werden aufgrund der engen Bindung an die Zollförmlichkeiten nahezu 100% aller Ein- und Ausfuhren Deutschlands erfasst. Die sekundärstatistische Erfassung garantiert eine hohe Qualität.

Die Qualität der Intrahandelsstatistik wird durch Antwortausfälle beeinflusst, die aber durch Schätzungen so weit wie möglich ausgeglichen werden (siehe auch Punkt 3.3).

### **4.2 Stichprobenbedingte Fehler**

- entfällt -

## 4.3 Nicht-stichprobenbedingte Fehler

### **Systematische Fehler durch Mängel in der Erfassungs- / Auswahlgrundlage:**

Die Extrahandelsstatistik ermöglicht eine nahezu 100 prozentige Erfassungsquote; die Intrahandelsstatistik deckt wertmäßig mindestens 97% der Ausfuhren und 95% aller Einfuhren ab.

### **Verzerrungen durch Antwortausfälle auf Ebene der Einheiten und Merkmale:**

In der Extrahandelsstatistik sind normalerweise keine Antwortausfälle zu verzeichnen. Für die Intrahandelsstatistik werden die Antwortausfälle auf Unternehmensebene (unit-non-response) nach Partnerländern, Bundesländern und Kapiteln des Warenverzeichnisses für die Außenhandelsstatistik geschätzt. Für andere Warenklassifikationen werden die Zuschätzungen nicht nach einzelnen Waren aufgegliedert. Die anfänglichen Zuschätzungen für Antwortausfälle betragen zur Zeit für die Versendungen 6% und für die Eingänge 9%. Diese Antwortausfälle werden durch sog. Mahnaktionen bis zu den endgültigen Daten reduziert. Bei den endgültigen Daten für das Jahr 2011 lagen die Restzuschätzungen für Antwortausfälle nur noch bei 0,3% für die Versendungen und 0,8% für die Eingänge.

Da die Zuschätzungen für Antwortausfälle nur bis auf die Zweisteller-Ebene des Warenverzeichnisses erfolgen, kann es auf der niedrigsten Detailebene nach achtstelligen Warennummern zu Untererfassungen kommen. Diese werden durch die Nachmeldungen der Unternehmen bis zu den endgültigen Daten weitgehend reduziert.

Aufgrund einer verbesserten Eingangskontrolle im Bereich der Intrahandelsstatistik konnten die Zuschätzfaktoren in den letzten Jahren kontinuierlich gesenkt werden.

### **Verzerrungen durch Mess- und Aufbereitungsfehler:**

Immer wieder werden Fehler der Anmelder / Auskunftspflichtigen bei der Angabe der statistischen Merkmale festgestellt. So bereitet die waresystematische Zuordnung bei einer Klassifikation wie dem Warenverzeichnis für die Außenhandelsstatistik mit rund 9 500 unterschiedlichen Warennummern Probleme. Es kann sein, dass der Importeur oder Exporteur seine Ware einer falschen Warennummer zuordnet. Auch bei anderen statistischen Merkmalen, wie z.B. dem Partnerland, sind teilweise fehlerhafte Angaben festzustellen.

Durch umfangreiche Plausibilitätsprüfungen werden diese Fehler weitgehend eliminiert. Auch neue Instrumente im Rahmen der "Automatisierten Sachbearbeitung Außenhandel" kommen hierbei verstärkt zur Anwendung. Neben der Prüfung von Einzeldatensätzen auf Ihre Plausibilität wurde eine "output-orientierte" Plausibilitätsprüfung installiert, die die Prüfung von Veröffentlichungsergebnissen nach verschiedenen Merkmalen unterstützt.

## 4.4 Revisionen

### 4.4.1 Revisionsgrundsätze

Die Außenhandelsergebnisse werden nach der ersten Veröffentlichung mehrmals revidiert.

Ab dem Berichtsjahr 2011 werden die Außenhandelsergebnisse entsprechend den Qualitätsvorgaben der Europäischen Union (EU) monatlich revidiert. Die erste Revision eines Monats findet zusammen mit der Aufbereitung des zweiten Folgemonats statt. Insgesamt werden für jeden Monatsbericht sechs aufeinanderfolgende monatliche Revisionen durchgeführt. Im Oktober des Folgejahres erfolgt noch eine abschließende Revision der Jahresergebnisse. Die Ergebnisse werden dann - wie bisher - als endgültig betrachtet. Eine Übersicht im Internet informiert über die Zeitpunkte der Revisionen.

### 4.4.2 Revisionsverfahren

Im laufenden Kalenderjahr bzw. im Vorjahr werden die anfänglichen Zuschätzungen durch Nachmeldungen ersetzt. Nach rund sechs Revisionen sind die geforderten Abdeckungsgrade erreicht.

Die Zuschätzungen auf Kapitelebene werden durch Nachmeldungen auf der Ebene der achtstelligen Warennummern ersetzt, so dass die Außenhandelsergebnisse auf Detailebene mit jeder Revision qualitativ besser werden.

### 4.4.3 Revisionsanalysen

Die anfänglichen Zuschätzungen für Antwortausfälle (6% bei den Versendungen und 9% bei den Eingängen) im Intrahandel werden aufgrund von Nachmeldungen mit jeder Revision reduziert. Dadurch wird die Qualität der Außenhandelsstatistik auf Detailebene schrittweise monatlich verbessert.

Die durchschnittliche Reduzierung der Zuschätzungen sieht wie folgt aus (Stand: Erstveröffentlichung Dezember 2012):

**Versendung:**

- Erstveröffentlichung: 6%
- 1. Revision: 4,2%
- 2. Revision: 3,2%
- 3. Revision: 2,5%
- 4. Revision: 2,0%
- 5. Revision: 1,6%
- 6. Revision: 1,3%

**Eingang:**

- Erstveröffentlichung: 9%
- 1. Revision: 6,3%
- 2. Revision: 4,9%
- 3. Revision: 3,9%
- 4. Revision: 3,2%
- 5. Revision: 2,7%
- 6. Revision: 2,3%

Die Jahresrevision 2011 reduzierte die Zuschätzungen auf 0,3% für die Versendungen und 0,8% für die Eingänge.

## **5 Aktualität und Pünktlichkeit**

### **5.1 Aktualität**

Gemäß der Verordnung (EG) Nr. 471/2009 des Europäischen Parlaments und des Rates haben die Mitgliedstaaten die monatlichen Ergebnisse ihres Warenverkehrs mit Drittländern der Kommission (Eurostat) spätestens 40 Tage nach Ablauf des Berichtszeitraums zu übermitteln.

Für den Intrahandel wird in der Verordnung (EG) Nr. 638/2004 der Kommission geregelt, dass die Mitgliedstaaten die aggregierten Ergebnisse (Gesamtwert, Aufteilung nach Eurozone und Nicht-Eurozone und Aufteilung der Nicht-Eurozone anhand der Abschnitte des Internationalen Warenverzeichnisses für den Außenhandel, SITC Revision 4) des Intrahandels der Kommission (Eurostat) spätestens nach 40 Tagen und die Detailergebnisse spätestens nach 70 Tagen zu übermitteln haben.

Das Statistische Bundesamt veröffentlicht jeden Monat die ersten deutschen Außenhandelsergebnisse unterteilt nach dem Handel mit der EU, der Eurozone und Drittländern in Form einer Pressemitteilung. Die Termine für diese Pressemitteilungen können für ein ganzes Jahr im Voraus dem Veröffentlichungskalender im Internet entnommen werden.

### **5.2 Pünktlichkeit**

Die Veröffentlichungstermine für ein ganzes Kalenderjahr stehen im Voraus fest. Bisher wurden diese Termine immer eingehalten.

## **6 Vergleichbarkeit**

### **6.1 Räumliche Vergleichbarkeit**

Die Außenhandelsstatistik basiert auf Verordnungen der Europäischen Union und wird in allen Mitgliedstaaten nach den gleichen Konzepten und Definitionen durchgeführt. Entsprechend sind die Ergebnisse grundsätzlich EU-weit vergleichbar.

Die Vergleichbarkeit der Außenhandelsstatistiken kann einseitig dadurch beeinträchtigt werden, dass unterschiedliche Partnerlandangaben veröffentlicht werden. Vom Statistischen Bundesamt wird grundsätzlich das Ursprungsland einer Ware als Partnerland angegeben. Eurostat verwendet das Ursprungsland im Handel mit Nicht-EU-Mitgliedstaaten und das Versendungsland im Handel mit EU-Mitgliedstaaten.

Der Vergleich mit Außenhandelsergebnissen von Drittländern (Nicht-EU-Mitgliedstaaten) kann durch unterschiedliche Konzepte eingeschränkt sein.

Weitere Informationen zu Ursachen von Asymmetrien in den Außenhandelsstatistiken können dem „Infoblatt Außenhandel - Ursachen für Asymmetrien in den Außenhandelsstatistiken“ entnommen werden. Dieses Infoblatt steht im Internet ([www.destatis.de](http://www.destatis.de)) unter den Publikationen für den Außenhandel als Download zur Verfügung.

## 6.2 Zeitliche Vergleichbarkeit

Die Vergleichbarkeit über die Zeit hinweg ist ein weiterer wichtiger Qualitätsaspekt. Unter anderem haben Änderungen von Definitionen, dem Erfassungsgrad oder von Methoden Auswirkungen auf die Vergleichbarkeit der Ergebnisse verschiedener Zeitpunkte.

Durch die Umstellung der Erhebungspraxis mit Einführung der Intrahandelsstatistik im Jahr 1993 kam es insbesondere in der Anfangszeit zu einer Untererfassung des Außenhandels. Für die nach Ländern aufgegliederten Ergebnisse gibt es seit 1994 Zuschätzungen für diese Antwortausfälle, seit 1995 gibt es zusätzlich Zuschätzungen für den Handel unterhalb der Anmeldeschwelle. Da die Zuschätzungen nicht auf Waren verteilt werden, ist die Vergleichbarkeit über die Zeit vor allem zwischen dem Jahr 1992 und 1993 auf dieser Ebene durch die Einführung von Intrastat 1993 und die danach erzielte geringere Erfassungsquote eingeschränkt. Aber auch die Anhebung der Anmeldeschwelle im Jahr 1999 (von 200 000 DM auf 200 000 Euro), im Jahr 2005 (von 200 000 Euro auf 300 000 Euro), im Jahr 2009 (von 300 000 Euro auf 400 000 Euro) und im Jahr 2012 auf 500 000 Euro führte zu einer geringfügigen Verringerung der Erfassungsquote.

Änderungen im Erhebungsgebiet gab es in den Jahren 1959 (Eingliederung des Saarlands) und 1990 (Wiedervereinigung).

Auf Detailebene sind durch jährliche Warennummeränderungen die Ergebnisse teilweise nur eingeschränkt vergleichbar. Auch bei anderen Warenklassifikationen gab es Brüche in der zeitlichen Abfolge:

- GP: ab 2008 (endgültig) Verwendung der GP-2009
- EGW: ab 2002 liegt die aktuelle Version vor
- SITC: Revision 4 im Jahr 2007.

## 7 Kohärenz (Bezüge zu anderen Statistiken)

### 7.1 Statistikübergreifende Kohärenz

Die Kohärenz mit anderen Erhebungen sagt aus, inwieweit sich verschiedene Statistiken gemeinsam nutzen lassen.

Informationen zum Außenhandel findet man nicht nur in den Außenhandelsstatistiken, sondern auch in den Volkswirtschaftlichen Gesamtrechnungen (VGR), Wirtschaftsstatistiken und Zahlungsbilanzen, die aufeinander Bezug nehmen müssen.

Allerdings folgt die Erhebung der Daten und die Erstellung der oben erwähnten Statistiken Empfehlungen (Quellen und Methoden) unterschiedlicher internationaler Organisationen wie z. B. Eurostat, Internationaler Währungsfonds (IWF), Organisation für Wirtschaftliche Zusammenarbeit und Entwicklung (OECD), Vereinte Nationen (UNO), Welthandelsorganisation (WTO).

Ausgangsmaterial der Außenhandelsdaten der Zahlungsbilanzstatistik ist der in der Außenhandelstatistik erfasste Spezialhandel. Dieser umschließt alle physischen grenzüberschreitenden Warentransaktionen mit Handelscharakter. Er wird mit dem sogenannten statistischen Wert, also dem Wert der Ware frei Grenze des Erhebungsgebiets, der die bis zur Grenze anfallenden Transport-, Versicherungs- und Nebenkosten mit einschließt, erfasst. Das bedeutet, dass Ausfuhren mit ihrem fob-Wert und Einfuhren mit ihrem cif-Wert erfasst werden.

Im Gegensatz dazu bildet nach den Regeln des Internationalen Währungsfonds im Warenkonto der Zahlungsbilanz der Eigentumswechsel das grundlegende Erfassungskriterium; dabei sind die Warenströme mit ihrem Wert an der Grenze des Ausfuhr- (Ursprungs-)landes anzusetzen, mit der Folge, dass sowohl die Einfuhren als auch die Ausfuhren mit ihrem fob-Wert berücksichtigt werden. Es bedarf deshalb einer Reihe von Korrekturen des Spezialhandels („Ergänzungen zum Warenverkehr“) die aus Zusetzungen und Absetzungen bestehen um die Leistungsbilanz der Bundesbank zu errechnen.

Die Berechnung der Außenhandelsdaten der Volkswirtschaftlichen Gesamtrechnung geht von den in der Außenhandelstatistik erfassten Zahlen des Generalhandels aus. Im Unterschied zum Spezialhandel sind hier auch die Einfuhren auf Lager und die Ausfuhren aus Lager mit erfasst. Für die Volkswirtschaftliche Gesamtrechnung werden die von Ausländern auf deutsche Zolllager genommenen und wieder ausgeführten Waren abgesetzt. Darüber hinaus werden die Einfuhren - wie für die Zahlungsbilanz - in fob-Werte umgerechnet.



## 7.2 Statistikinterne Kohärenz

Die Außenhandelsstatistik ist intern kohärent.

Auftretende Differenzen bei einzelnen Tabellen sind rundungsbedingt.

Die Außenhandelsstatistiken können nach unterschiedlichen Konzepten erhoben werden. Für die Datenlieferungen an Eurostat schreibt die EU den Mitgliedstaaten das Spezialhandelskonzept vor. Die Vereinten Nationen (UN) empfehlen, das Generalhandelskonzept anzuwenden. In Deutschland sind Daten nach Spezial- und Generalhandelskonzept verfügbar.

## 7.3 Input für andere Statistiken

Die Ergebnisse der Außenhandelsstatistik finden insbesondere Verwendung im Rahmen der Volkswirtschaftlichen Gesamtrechnungen des Bundes und der Bundesländer, der Zahlungsbilanzstatistik der Deutschen Bundesbank und der Europäischen Zentralbank sowie der Preisstatistik (Außenhandelspreise) zur Festlegung des Wägungsschemas.

# 8 Verbreitung und Kommunikation

## 8.1 Verbreitungswege

Die ersten monatlichen Gesamtzahlen (Einfuhr, Ausfuhr, Saldo) liegen in Form einer Pressemitteilung knapp 40 Tage nach Ablauf eines Monats vor. Eine weitere Pressemitteilung informiert vierteljährlich über den Warenverkehr mit wichtigen Partnerländern im abgelaufenen Quartal und dessen Entwicklung. Außerdem erscheinen Pressemitteilungen zu besonderen Anlässen.

Auf den Internetseiten ([www.destatis.de](http://www.destatis.de)) unter dem Thema "Außenhandel" sind verschiedene Eckdaten zum deutschen Außenhandel veröffentlicht:

Gesamtentwicklung: Gesamtentwicklung des deutschen Außenhandels ab 1950; Außenhandel nach Bundesländern; Monatsdaten unter "Konjunkturindikatoren"; Lange Reihen "Einfuhr, Ausfuhr, Saldo", Einfuhr nach Gütergruppen, Ausfuhr nach Gütergruppen

Handelspartner: Rangfolge der Handelspartner im Außenhandel

Handelswaren: Einfuhr und Ausfuhr nach Güterabteilungen; Monatliche Erdgasimporte; Monatliche Rohölimporte

Handelskennzahlen: Verschiedene Handelskennzahlen vor dem Hintergrund der fortschreitenden Globalisierung

Unter dem Punkt "Publikationen" kann kostenfrei die Fachserie 7 Reihe 1 "Zusammenfassende Übersichten für den Außenhandel" abgerufen werden. Die Monatsveröffentlichung enthält die wichtigsten Ein- und Ausfuhrzahlen sowie Übersichten über Außenhandelsvolumen und -indizes sowie kalender- und saisonbereinigte Daten. Der Jahresbericht mit erweitertem Tabellenprogramm enthält u.a. auch Tabellen über den Generalhandel.

Gemeinsam mit der Bundesbank wird jährlich die Veröffentlichung "Außenhandel und Dienstleistungsverkehr der Bundesrepublik Deutschland mit dem Ausland" erstellt. Sie führt Daten des Statistischen Bundesamtes und der Deutschen Bundesbank zu einer integrierten Darstellung des Außenhandels mit Waren und Dienstleistungen zusammen.

Über die Auskunftsdatenbank GENESIS-Online können monatliche und jährliche Außenhandelsergebnisse nach verschiedenen Warenklassifikationen in unterschiedlichen Datenformaten (xls, csv, html) abgerufen werden.

Es gibt keinen Zugang zu Mikrodaten.

In unregelmäßigen Abständen werden Sonderveröffentlichungen erstellt (z.B. "Deutscher Außenhandel vor der EU-Erweiterung" und "Export, Import, Globalisierung - Deutscher Außenhandel 2011"). Außerdem enthält das Statistische Jahrbuch die wichtigsten Außenhandelsdaten.

## 8.2 Methodenpapiere / Dokumentation der Methodik

Einen Überblick über die Methoden, Erhebung und Aufbereitung der Außenhandelsstatistik bietet eine Informationsbroschüre.

Sie ist über das Internet unter dem Punkt "Außenhandel" > "Publikationen" abrufbar. Hier finden sich auch weitere Methodenaufsätze zum Thema Außenhandel:

- Vergleichende Betrachtung der Ausfuhren und des Auslandsumsatzes im Produzierenden Gewerbe
- Neufassung der EU-Rechtsvorschriften für die Außenhandelsstatistik
- Sektorale Außenhandelsergebnisse
- Deutscher Außenhandel nach Ländern
- Infoblatt Außenhandel - Ursachen für Asymmetrien in den Außenhandelsstatistiken
- Export-Performance.

Fachaufsätze in „Wirtschaft und Statistik“: In der monatlich vom Statistischen Bundesamt herausgegebenen Publikation „Wirtschaft und Statistik“ erscheinen mehrmals im Jahr Aufsätze mit Hintergrundinformationen und Entwicklungen zu Ergebnissen und Methoden der Außenhandelsstatistik.

Nähere Einzelheiten zum Ausfüllen der Anmeldungen finden sich in der Intrastat-Ausfüllanleitung bzw. im "Merkblatt zum Einheitspapier", das über die Homepage der Zollverwaltungen ([www.zoll.de](http://www.zoll.de)) abgerufen werden kann.

## 8.3 Richtlinien der Veröffentlichung

Die Veröffentlichungstermine für die ersten Außenhandelsergebnisse eines Monats in Form einer Pressemitteilung werden im Veröffentlichungskalender der Pressestelle festgehalten und im Internet veröffentlicht:

<https://www.destatis.de/DE/PresseService/Presse/Terminvorschau/Terminvorschau.html>

Über 95% aller Außenhandelsdaten stehen den Nutzern allgemein zugänglich in GENESIS-Online zur Verfügung. Damit haben alle Nutzer gleichzeitig nach der Veröffentlichung der aktuellsten Monatsdaten kostenfreien Zugang zu den wichtigsten Außenhandelsergebnissen.

Daten, die nicht in Genesis-Online verfügbar sind, wie z.B. Außenhandelsergebnisse nach Verkehrszweigen oder Ein- und Ausfuhrarten, können Nutzer als csv- oder txt-Datei gegen Kostenerstattung bestellen. Ansprechpartner hierfür ist das Infoteam-Außenhandel, Tel.: +49 611 75 2481, Kontaktformular ([www.destatis.de/kontakt](http://www.destatis.de/kontakt)).

## 9 Sonstige fachstatistische Hinweise

Neben den tatsächlichen Werten veröffentlicht die Außenhandelsstatistik auch das sog. Volumen und verschiedene Indizes.

Das Volumen wird durch Multiplikation der Menge des Berichtsmonats (je Warennummer und Ländergruppe) mit dem Durchschnittswert des Basisjahres (je Warennummer und Ländergruppe) ermittelt. Die benötigten Basisdurchschnittswerte werden durch Division der tatsächlichen Werte des Basisjahres (je Warennummer und Ländergruppe) durch die dazugehörigen Mengen berechnet. Das Volumen gibt an, wie groß die Einfuhren bzw. Ausfuhren im Berichtszeitraum gewesen wären, wenn die Durchschnittswerte des Basisjahres konstant geblieben wären. Der Index der tatsächlichen Werte stellt die Entwicklungen der nominalen Werte gegenüber dem Basiszeitraum dar.

Der Index des Volumens (nach Laspeyres) gibt die von Durchschnittswertveränderungen bereinigte Außenhandelsentwicklung wieder. Der Index der Durchschnittswerte (nach Paasche) gibt Auskunft über die Bewegung der Einfuhr- und Ausfuhrdurchschnittswerte auf der Grundlage der Grenzübergangswerte.

Die Terms of Trade geben an, wie sich die Kaufkraft einer Exporteinheit, gemessen in Importeinheiten im Vergleich zum Basisjahr verändert hat.

Indexformeln:

- Volumen:

$$\text{Vol}_{0,t} = \sum p_0 * q_t$$

- Index der tatsächlichen Werte:

$$V = \frac{V_t}{V_0} = \frac{\sum p_t * q_t}{\sum p_0 * q_0}$$

- Index des Volumens (nach Laspeyres)

$$L_{0,t}(Q) = \frac{\sum p_0 * q_t}{\sum p_0 * q_0}$$

- Index der Durchschnittswerte (nach Paasche)

$$P_{0,t}(P) = \frac{\sum p_t * q_t}{\sum p_0 * q_t}$$

- Terms of Trade (reales Austauschverhältnis)

$$ToT = \frac{P_{o,t}^{ex}}{P_{o,t}^{im}}$$

p = Durchschnittswert je Warennummer und Ländergruppe

q = Menge je Warennummer und Ländergruppe

o = Basiszeitraum

t = Berichtszeitraum

Hinweise für die Fachserie 7 Reihe 1

Die Angaben bis zum Jahr 2012 stellen endgültige Ergebnisse dar.

Die Ländergruppe "Drittländer" beinhaltet auch den "Schiffs- und Luftfahrzeugbedarf".

Die Ländergruppe "EU - Länder" beinhaltet Kroatien.

Die Tabellen 8.1 und 8.2 "Einfuhr nach Bundesländern" enthalten Ergebnisse des Generalhandels, alle anderen Tabellen Ergebnisse des Spezialhandels.

Grundlage für die Berechnung der Ergebnisse des Volumens und der Indizes sind die Basiswerte von 2010.

#### Monatliche Revisionen:

Die vorliegende Veröffentlichung wird nur mit dem ersten Veröffentlichungsstand eines Monats erstellt. Revisionen werden erst im nächsten Berichtsheft berücksichtigt. Dadurch können die in dieser Veröffentlichung enthaltenen Ergebnisse von anderen verbreiteten Außenhandelsergebnissen abweichen. Die jeweils aktuellsten Ergebnisse erhalten Sie über unsere Online-Datenbank "Genesis-Online". Zu jeder in dieser Publikation enthaltenen Tabelle haben wir die jeweils entsprechende Tabellenbezeichnung in Genesis-Online bzw. Zeitreihenbezeichnung (für registrierte Nutzer) aufgeführt.

Informationen zu Genesis-Online erhalten Sie unter [www.destatis.de/genesis](http://www.destatis.de/genesis) auf der Hilfeseite.

#### Erläuterungen zu Verkehrszweigen

Für die Darstellung der Außenhandelsergebnisse nach Verkehrszweigen ergeben sich einige Besonderheiten:

Die Erhebung der Außenhandelsstatistik gliedert sich mit der Einführung des EU-Binnenmarktes seit 1993 in die Bereiche "Intrahandel" (Handel mit EU-Mitgliedstaaten) und "Extrahandel" (Handel mit Nicht-EU-Mitgliedstaaten = Drittländer).

Intrahandel und Extrahandel ergeben den Außenhandel.

Grundsätzlich werden Ergebnisse der Außenhandelsstatistik in der Gliederung des Außenhandels veröffentlicht.

Im Bereich der Veröffentlichungen nach Verkehrszweigen wird von diesem Prinzip abgewichen.

Hier ist nur ein getrennter Nachweis von Extrahandel und Intrahandel sinnvoll.

Im Intrahandel wird der **"Verkehrszweig an der deutschen Grenze"** erhoben, während im Extrahandel der Verkehrszweig an der EU-Außengrenze erfasst wird.

Eine Addition von Intra- und Extrahandel ergibt damit in vielen Fällen keine sinnvolle Aussage.

Anhand einiger Beispiele soll verdeutlicht werden, welcher Verkehrszweig nachgewiesen wird:

##### 1. Ausfuhr (Versendung) von Deutschland in die Niederlande

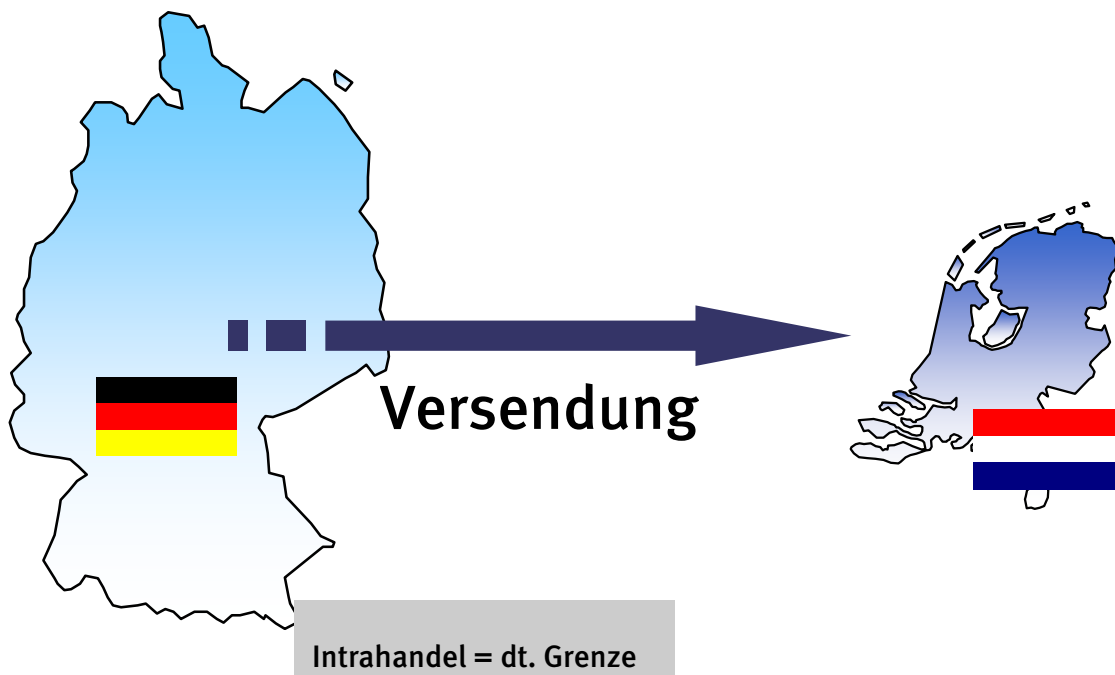

2. Versendung in die Niederlande mit anschließender zollrechtlicher Abfertigung in den Niederlanden und Ausfuhr in die Vereinigten Staaten

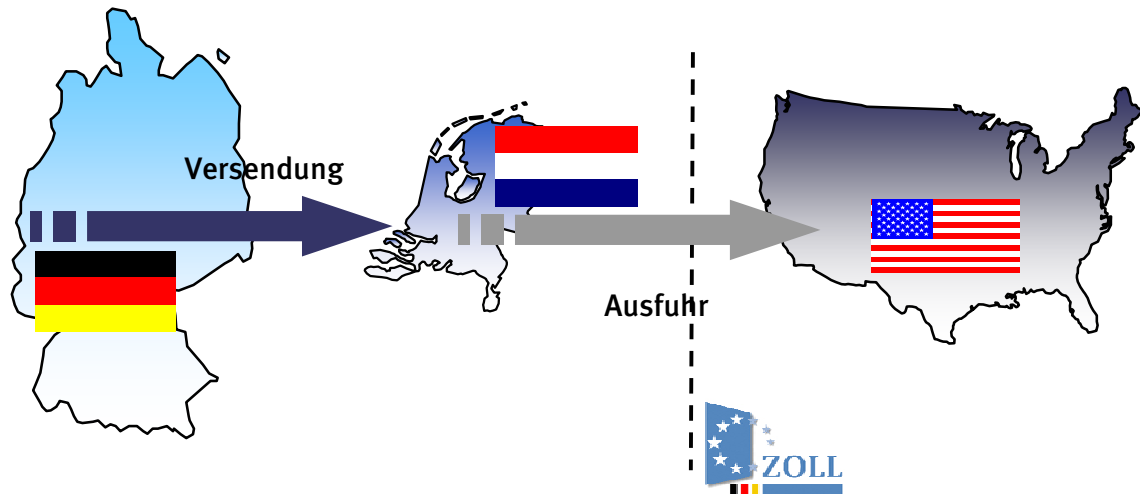

Intrahandel = dt. Grenze (BLD = NL; Vz. = Straße)

In der deutschen Statistik nachgewiesen wird in diesem Fall der Verkehrszeit an der deutschen Grenze und das Bestimmungsland Niederlande.

3. Ausfuhr in die Vereinigten Staaten (Zollrechtliche Abfertigung in Deutschland)

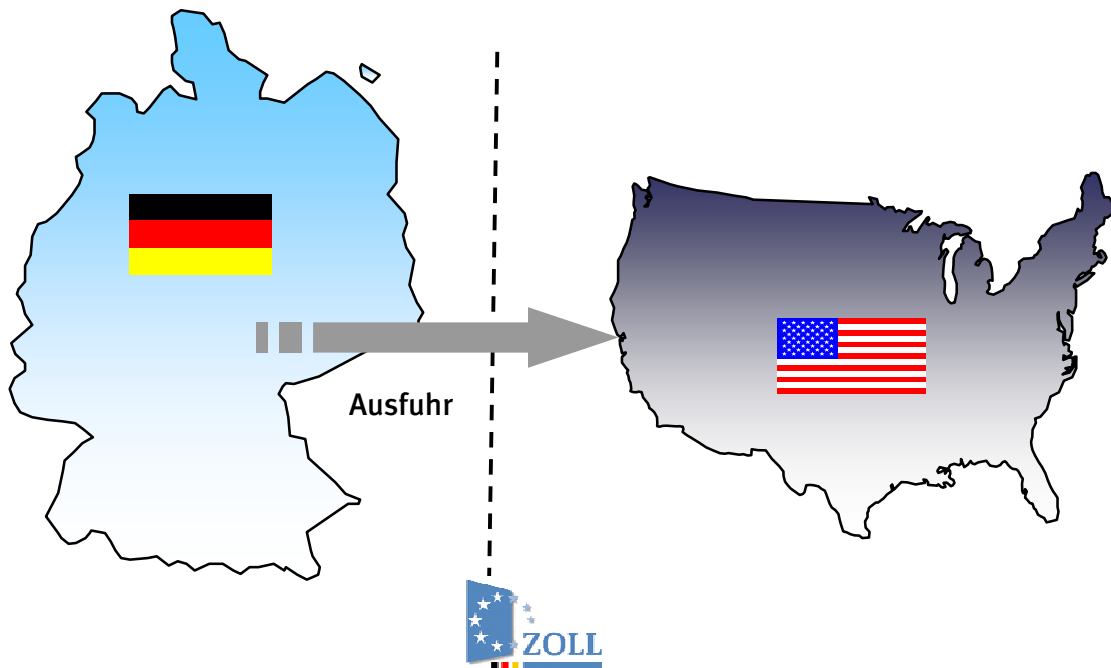

Extrahandel = EU-Außengrenze = dt. Grenze

#### 4. Ausfuhr in die Vereinigten Staaten über die Niederlande (Zollrechtliche Abfertigung in Deutschland)

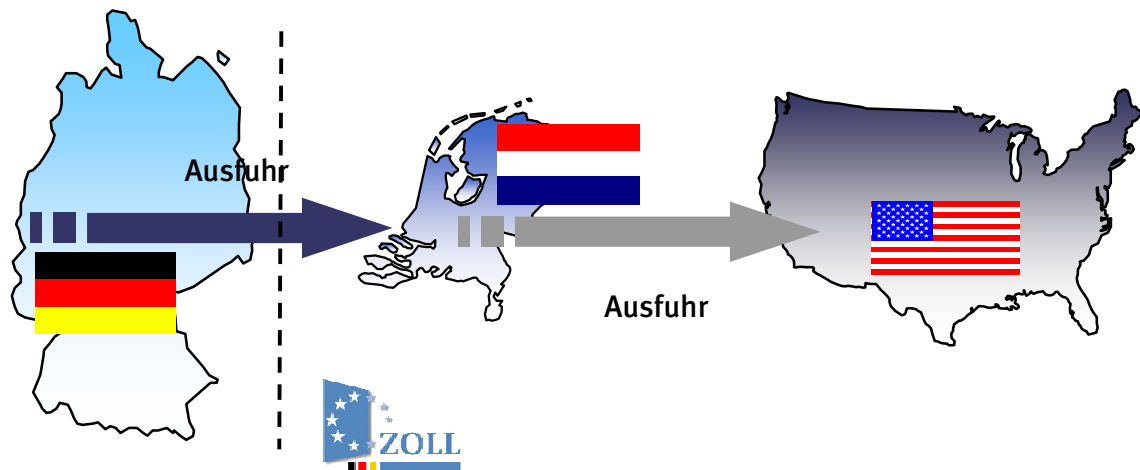

**Extrahandel = EU-Außengrenze  $\neq$  dt. Grenze**

In der deutschen Statistik wird in diesem Fall eine Ausfuhr in die Vereinigten Staaten mit dem Verkehrszweig an der EU-Außengrenze (z.B. Seeverkehr) nachgewiesen. Wie die Waren über die deutsche Grenze in die Niederlande gekommen sind, wird nicht erfasst.

#### 5. Einfuhr aus den Vereinigten Staaten (Zollrechtliche Abfertigung an der EU-Außengrenze = Niederlande)

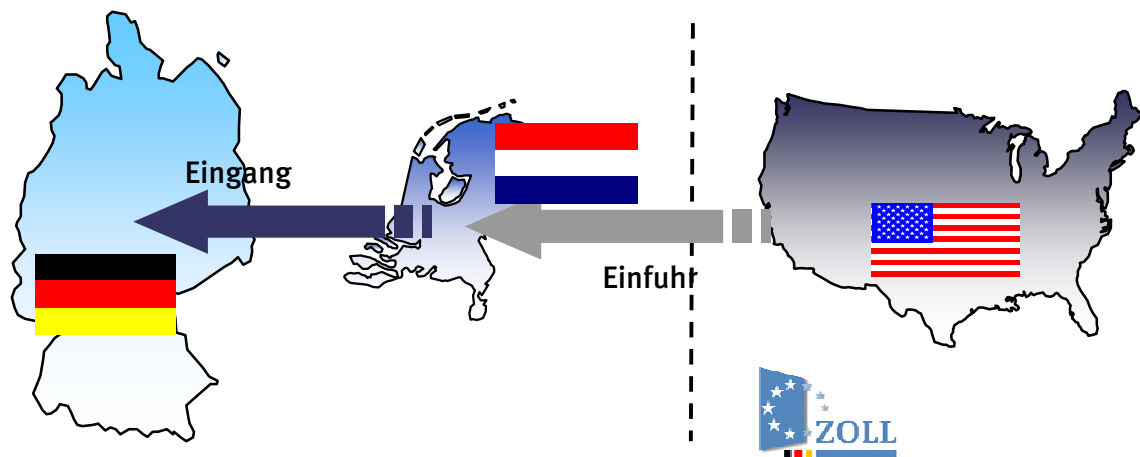

**Intrahandel = deutsche Grenze**

Bei den Einfuhren nach Verkehrszweigen kann es durch die zollrechtliche Abfertigung an der EU-Außengrenze zu scheinbar unplausiblen Angaben bei den Veröffentlichungen kommen.

Im vorliegenden Fall würde in Deutschland eine Intrastatmeldung mit dem Ursprungsland Vereinigte Staaten (das in den Veröffentlichungen nachgewiesen wird) und dem Versendungsland Niederlande abgegeben werden. Als Verkehrszweig ist der Verkehrszweig an der deutschen Grenze z.B. Straßenverkehr anzugeben. Dadurch entsteht folgender Veröffentlichungsdatensatz:

Einfuhr aus den Vereinigten Staaten (Ursprungsland) mit dem Verkehrszweig Strassenverkehr.

## Qualität:

Im Intrahandel ist ein Teil der Anmelder von der Angabe des Verkehrszweigs befreit. Dieser Anteil wird unter "nicht ermittelte Verkehrszweige" nachgewiesen.

Ebenso werden die Zuschätzungen für Antwortausfälle unter den "nicht ermittelten Verkehrszweigen" nachgewiesen.

Immer wieder kommt es zu fehlerhaften Anmeldungen bei den Verkehrszweigen durch die Verwechslung der Angaben des Verkehrszweigs an der deutschen Grenze und des Verkehrszweigs an der EU-Außengrenze.

Auch kann es vorkommen, dass die Anmelder anstatt des Verkehrszweigs an der Grenze den inländischen Verkehrszweig angeben, z. B. das Verkehrsmittel mit dem die Ware das Unternehmen verlässt.

Zur Qualitätsverbesserung wurden in den letzten Jahren kontinuierlich die Plausibilitätskontrollen verbessert.

Der Anteil des Verkehrszweigs "nicht ermittelt" konnte stark reduziert werden. So waren einführseitig im Jahr 2008 noch 50,8% mengenmäßig und 39,1% wertmäßig bzw. ausfuhrseitig mengenmäßig 46,9% und wertmäßig 31,5% dem Verkehrszweig "nicht ermittelt" zugeordnet. Im Jahr 2010 waren die Anteile einführseitig auf 16% mengenmäßig und 15% wertmäßig bzw. ausfuhrseitig auf 18% mengenmäßig und 14% wertmäßig zurückgegangen.

Für den Bereich der Außenhandelsstatistik sind folgende Abrufmöglichkeiten gegeben:

Code	Inhalt	Zeitraum
51000-0001	Deutschland (insgesamt)	Jährlich ab 1990
51000-0002	Deutschland (insgesamt)	Monatlich ab Januar 2000
51000-0003	Nach Ursprungs- / Bestimmungsländern	Jährlich ab 1990
51000-0004	Nach Ursprungs- / Bestimmungsländern	Monatlich ab Januar 2000
51000-0005	Nach verschiedenen Warensystematiken: 1. Warenverzeichnis für die Außenhandelsstatistik WA-2-Steller WA-4-Steller 2. Güterverzeichnis für Produktionsstatistiken GP-2-Steller GP-4-Steller 3. Warengruppen der Ernährungswirtschaft und Gewerblichen Wirtschaft EGW-1-Steller EGW-3-Steller 4. Internationales Warenverzeichnis für den Außenhandel SITC-1-Steller SITC-2-Steller SITC-3-Steller 5. Main Industrial Groupings MIGS	Jährlich ab 2008 Jährlich ab 2008 Jährlich ab 2008 Jährlich ab 2008 Jährlich ab 2008 Jährlich ab 2008 Jährlich ab 2008 Jährlich ab 2008 Jährlich ab 2008 Jährlich ab 2008
51000-0006	Nach verschiedenen Warensystematiken: 6. Warenverzeichnis für die Außenhandelsstatistik WA-2-Steller WA-4-Steller 7. Güterverzeichnis für Produktionsstatistiken GP-2-Steller GP-4-Steller 8. Warengruppen der Ernährungswirtschaft und Gewerblichen Wirtschaft EGW-1-Steller EGW-3-Steller 9. Internationales Warenverzeichnis für den Außenhandel SITC-1-Steller SITC-2-Steller SITC-3-Steller 10. Main Industrial Groupings MIGS	Monatlich ab Januar 2008 Monatlich ab Januar 2008 Monatlich ab Januar 2008 Monatlich ab Januar 2008 Monatlich ab Januar 2008 Monatlich ab Januar 2001 Monatlich ab Januar 2008 Monatlich ab Januar 2008 Monatlich ab Januar 2008 Monatlich ab Januar 2008
51000-0007	Nach verschiedenen Warensystematiken (siehe Tabelle 51000-0005) und Ursprungs- / Bestimmungsländern	Jährlich ab 2008
51000-0008	Nach verschiedenen Warensystematiken (siehe Tabelle 51000-0006) und Ursprungs- / Bestimmungsländern	Zeiträume siehe Tabelle 51000-0006
51000-0009	Nach Ursprungs- / Bestimmungsländern und 4-Stellern des Warenverzeichnisses für die Außenhandelsstatistik	Jährlich ab 2008
51000-0010	Nach 4-Stellern des Warenverzeichnisses für die Außenhandelsstatistik und Ursprungs- / Bestimmungsländern	Jährlich ab 2008
51000-0011	Nach Ursprungs- / Bestimmungsländern und 4-Stellern des Warenverzeichnisses für die Außenhandelsstatistik	Monatlich ab Januar 2008
51000-0012	Nach 4-Stellern des Warenverzeichnisses für die Außenhandelsstatistik und Ursprungs- / Bestimmungsländern	Monatlich ab Januar 2008
51000-0013	Nach 8-stelligen / 6-stelligen Warennummern des Warenverzeichnisses für die Außenhandelsstatistik	Jährlich ab 2006 (WA8) Jährlich ab 2008 (WA6)
51000-0014	Nach 8-stelligen / 6-stelligen Warennummern des Warenverzeichnisses für die Außenhandelsstatistik	Monatlich ab Januar 2006 (WA8) Monatlich ab Januar 2008 (WA6)
51000-0015	Nach Ursprungs- / Bestimmungsländern und 8-stelligen / 6-stelligen Warennummern des Warenverzeichnisses für die Außenhandelsstatistik	Jährlich ab 2006 (WA8) Jährlich ab 2008 (WA6)



Für den Bereich der Außenhandelsstatistik sind folgende Abrufmöglichkeiten gegeben:

Code	Inhalt	Zeitraum
51000-0016	Nach 8-stelligen / 6-stelligen Warennummern des Warenverzeichnisses für die Außenhandelsstatistik und Ursprungs- / Bestimmungsländern	Jährlich ab 2006 (WA8) Jährlich ab 2008 (WA6)
51000-0017	Nach Ursprungs- / Bestimmungsländern und 8-stelligen / 6-stelligen Warennummern des Warenverzeichnisses für die Außenhandelsstatistik	Monatlich ab Januar 2006 (WA8) Monatlich ab Januar 2008 (WA6)
51000-0018	Nach 8-stelligen / 6-stelligen Warennummern des Warenverzeichnisses für die Außenhandelsstatistik und Ursprungs- / Bestimmungsländern	Monatlich ab Januar 2006 (WA8) Monatlich ab Januar 2008 (WA6)
51000-0030	Nach Bundesländern	Jährlich ab 2008
51000-0031	Nach Bundesländern	Monatlich ab Januar 2008
51000-0032	Nach Bundesländern und Ursprungs- / Bestimmungsländern	Jährlich ab 2002
51000-0033	Nach Bundesländern und Ursprungs- / Bestimmungsländern	Monatlich ab Januar 2002
51000-0034	Nach Bundesländern und verschiedenen Warensystematiken 1. Güterverzeichnis für Produktionsstatistiken GP-2-Steller 2. Warengruppen der Ernährungswirtschaft und Gewerblichen Wirtschaft EGW-1-Steller EGW-3-Steller	Jährlich ab 2008  Jährlich ab 2008 Jährlich ab 2008
51000-0035	Nach Bundesländern und verschiedenen Warensystematiken 1. Güterverzeichnis für Produktionsstatistiken GP-2-Steller 2. Warengruppen der Ernährungswirtschaft und Gewerblichen Wirtschaft EGW-1-Steller EGW-3-Steller	Monatlich ab Januar 2008  Monatlich ab Januar 2008 Monatlich ab Januar 2008
51000-0036	Nach Bundesländern, Ursprungs- / Bestimmungsländern und verschiedenen Warensystematiken (siehe Tabelle 51000-0034)	Jährlich ab 2008
51000-0037	Nach Bundesländern, Ursprungs- / Bestimmungsländern und verschiedenen Warensystematiken (siehe Tabelle 51000-0035)	Monatlich ab Januar 2008
51000-0050	Volumen, Ländergruppen, Warengruppen (EGW-3-Steller)	Jährlich ab 2008
51000-0051	Volumen, Ländergruppen, Warengruppen (EGW-3-Steller)	Monatlich ab Januar 2008
51000-0052	Volumen, Indizes, Ländergruppen, Güterabteilungen (GP-2-Steller)	Jährlich ab 2008
51000-0053	Volumen, Indizes, Ländergruppen, Güterabteilungen (GP-2-Steller)	Monatlich ab Januar 2008
51000-0054	Volumen, Indizes, Ländergruppen, MIGS	Jährlich ab 2008
51000-0055	Volumen, Indizes, Ländergruppen, MIGS	Monatlich ab Januar 2008
51000-0056	Volumen, Indizes, Ländergruppen, SITC-1-Steller	Monatlich ab Januar 2008
51000-0057	Volumen, Indizes, Terms of Trade, Ländergruppen, Warengruppen (EGW-1-Steller)	Jährlich ab 2008
51000-0058	Volumen, Indizes, Terms of Trade, Ländergruppen, Warengruppen (EGW-1-Steller)	Monatlich ab Januar 2008

Für den Bereich der Außenhandelsstatistik sind folgende Abrufmöglichkeiten von Zeitreihen gegeben:

Code	Inhalt	Zeitraum
51000BJ001	Deutschland (insgesamt)	Jährlich ab 1990
51000BJ002	Nach Ursprungs- / Bestimmungsländern	Jährlich ab 1990
51000BJ120	Nach 2-stelligen Warennummern (Kapiteln) des Warenverzeichnisses für die Außenhandelsstatistik	Jährlich ab 2008
51000BJ121	Nach 2-stelligen Warennummern (Kapiteln) des Warenverzeichnisses für die Außenhandelsstatistik und Ursprungs- / Bestimmungsländern	Jährlich ab 2008
51000BJ140	Nach 4-stelligen Warennummern (HS-Positionen) des Warenverzeichnisses für die Außenhandelsstatistik	Jährlich ab 2008
51000BJ141	Nach 4-stelligen Warennummern (HS-Positionen) des Warenverzeichnisses für die Außenhandelsstatistik und Ursprungs- / Bestimmungsländern	Jährlich ab 2008
51000BJ160	Nach 6-stelligen Warennummern (HS-Unterpositionen) des Warenverzeichnisses für die Außenhandelsstatistik	Jährlich ab 2008
51000BJ161	Nach 6-stelligen Warennummern (HS-Unterpositionen) des Warenverzeichnisses für die Außenhandelsstatistik und Ursprungs- / Bestimmungsländern	Jährlich ab 2008
51000BJ180	Nach 8-stelligen Warennummern des Warenverzeichnisses für die Außenhandelsstatistik	Jährlich ab 2006
51000BJ181	Nach 8-stelligen Warennummern des Warenverzeichnisses für die Außenhandelsstatistik und Ursprungs- / Bestimmungsländern	Jährlich ab 2006
51000BJ220	Nach Güterabteilungen GP2009-2-Steller	Jährlich ab 2008
51000BJ221	Nach Güterabteilungen GP2009-2-Steller und Ursprungs- / Bestimmungsländern	Jährlich ab 2008
51000BJ240	Nach Güterabteilungen GP2009-4-Steller	Jährlich ab 2008
51000BJ241	Nach Güterabteilungen GP2009-4-Steller und Ursprungs- / Bestimmungsländern	Jährlich ab 2008
51000BJ310	Nach Warengruppen EGW-1-Steller der Ernährungswirtschaft und gewerblichen Wirtschaft	Jährlich ab 2008
51000BJ311	Nach Warengruppen EGW-1-Steller der Ernährungswirtschaft und gewerblichen Wirtschaft und Ursprungs- / Bestimmungsländern	Jährlich ab 2008
51000BJ330	Nach Warengruppen EGW-3-Steller der Ernährungswirtschaft und gewerblichen Wirtschaft	Jährlich ab 2008
51000BJ331	Nach Warengruppen EGW-3-Steller der Ernährungswirtschaft und gewerblichen Wirtschaft und Ursprungs- / Bestimmungsländern	Jährlich ab 2008
51000BJ410	Nach SITC-1-Stellern des Internationalen Warenverzeichnisses für die Außenhandelsstatistik	Jährlich ab 2008
51000BJ411	Nach SITC-1-Stellern des Internationalen Warenverzeichnisses für die Außenhandelsstatistik und Ursprungs- / Bestimmungsländern	Jährlich ab 2008
51000BJ420	Nach SITC-2-Stellern des Internationalen Warenverzeichnisses für die Außenhandelsstatistik	Jährlich ab 2008
51000BJ421	Nach SITC-2-Stellern des Internationalen Warenverzeichnisses für die Außenhandelsstatistik und Ursprungs- / Bestimmungsländern	Jährlich ab 2008
51000BJ430	Nach SITC-3-Stellern des Internationalen Warenverzeichnisses für die Außenhandelsstatistik	Jährlich ab 2008
51000BJ431	Nach SITC-3-Stellern des Internationalen Warenverzeichnisses für die Außenhandelsstatistik und Ursprungs- / Bestimmungsländern	Jährlich ab 2008
51000BJ520	Nach den Main Industrial Groupings MIGS	Jährlich ab 2008
51000BJ521	Nach den Main Industrial Groupings MIGS und Ursprungs- / Bestimmungsländern	Jährlich ab 2008

Für den Bereich der Außenhandelsstatistik sind folgende Abrufmöglichkeiten von Zeitreihen gegeben:

Code	Inhalt	Zeitraum
51000BJ900	Volumen, Indizes, MIGS, Ländergruppen	Jährlich ab 2008
51000BJ901	Volumen, Indizes, Güterabteilungen (GP2009) , Ländergruppen	Jährlich ab 2008
51000BJ902	Terms of Trade, Volumen, Indizes, Warengruppen (EGW-1-Steller), Ländergruppen	Jährlich ab 2008
51000BJ903	Volumen, Warengruppen (EGW-3-Steller), Ländergruppen	Jährlich ab 2008
51000BM001	Deutschland (insgesamt)	Monatlich ab Januar 2000
51000BM002	Nach Ursprungs- / Bestimmungsländern	Monatlich ab Januar 2000
51000BM120	Nach 2-stelligen Warennummern (Kapiteln) des Warenverzeichnisses für die Außenhandelsstatistik	Monatlich ab Januar 2008
51000BM121	Nach 2-stelligen Warennummern (Kapiteln) des Warenverzeichnisses für die Außenhandelsstatistik und Ursprungs- / Bestimmungsländern	Monatlich ab Januar 2008
51000BM140	Nach 4-stelligen Warennummern (HS-Positionen) des Warenverzeichnisses für die Außenhandelsstatistik	Monatlich ab Januar 2008
51000BM141	Nach 4-stelligen Warennummern (HS-Positionen) des Warenverzeichnisses für die Außenhandelsstatistik und Ursprungs- / Bestimmungsländern	Monatlich ab Januar 2008
51000BM160	Nach 6-stelligen Warennummern (HS-Unterpositionen) des Warenverzeichnisses für die Außenhandelsstatistik	Monatlich ab Januar 2008
51000BM161	Nach 6-stelligen Warennummern (HS-Unterpositionen) des Warenverzeichnisses für die Außenhandelsstatistik und Ursprungs- / Bestimmungsländern	Monatlich ab Januar 2008
51000BM180	Nach 8-stelligen Warennummern des Warenverzeichnisses für die Außenhandelsstatistik	Monatlich ab Januar 2006
51000BM181	Nach 8-stelligen Warennummern des Warenverzeichnisses für die Außenhandelsstatistik und Ursprungs- / Bestimmungsländern	Monatlich ab Januar 2006
51000BM220	Nach Güterabteilungen GP2009-2-Steller	Monatlich ab 2008
51000BM221	Nach Güterabteilungen GP2009-2-Steller und Ursprungs- / Bestimmungsländern	Monatlich ab Januar 2008
51000BM240	Nach Güterabteilungen GP2009-4-Steller	Monatlich ab Januar 2008
51000BM241	Nach Güterabteilungen GP2009-4-Steller und Ursprungs- / Bestimmungsländern	Monatlich ab Januar 2008
51000BM310	Nach Warengruppen EGW-1-Steller der Ernährungswirtschaft und gewerblichen Wirtschaft	Monatlich ab Januar 2008
51000BM311	Nach Warengruppen EGW-1-Steller der Ernährungswirtschaft und gewerblichen Wirtschaft und Ursprungs- / Bestimmungsländern	Monatlich ab Januar 2008
51000BM330	Nach Warengruppen EGW-3-Steller der Ernährungswirtschaft und gewerblichen Wirtschaft	Monatlich ab Januar 2001
51000BM331	Nach Warengruppen EGW-3-Steller der Ernährungswirtschaft und gewerblichen Wirtschaft und Ursprungs- / Bestimmungsländern	Monatlich ab Januar 2001
51000BM410	Nach SITC-1-Stellern des Internationalen Warenverzeichnisses für die Außenhandelsstatistik	Monatlich ab Januar 2008
51000BM411	Nach SITC-1-Stellern des Internationalen Warenverzeichnisses für die Außenhandelsstatistik und Ursprungs- / Bestimmungsländern	Monatlich ab Januar 2008
51000BM420	Nach SITC-2-Stellern des Internationalen Warenverzeichnisses für die Außenhandelsstatistik	Monatlich ab Januar 2008
51000BM421	Nach SITC-2-Stellern des Internationalen Warenverzeichnisses für die Außenhandelsstatistik und Ursprungs- / Bestimmungsländern	Monatlich ab Januar 2008

Für den Bereich der Außenhandelsstatistik sind folgende Abrufmöglichkeiten von Zeitreihen gegeben:

Code	Inhalt	Zeitraum
51000BM430	Nach SITC-3-Stellern des Internationalen Warenverzeichnisses für die Außenhandelsstatistik	Monatlich ab Januar 2008
51000BM431	Nach SITC-3-Stellern des Internationalen Warenverzeichnisses für die Außenhandelsstatistik und Ursprungs- / Bestimmungsländern	Monatlich ab Januar 2008
51000BM520	Nach den Main Industrial Groupings MIGS	Monatlich ab Januar 2008
51000BM521	Nach den Main Industrial Groupings MIGS und Ursprungs- / Bestimmungsländern	Monatlich ab Januar 2008
51000BM900	Volumen, Indizes, MIGS, Ländergruppen	Monatlich ab Januar 2008
51000BM901	Volumen, Indizes, Güterabteilungen (GP2009) , Ländergruppen	Monatlich ab Januar 2008
51000BM902	Terms of Trade, Volumen, Indizes, Warengruppen (EGW-1-Steller), Ländergruppen	Monatlich ab Januar 2008
51000BM903	Volumen, Warengruppen (EGW-3-Steller), Ländergruppen	Monatlich ab Januar 2008
51000BM904	Volumen, Indizes, SITC-1-Steller, Ländergruppen	Monatlich ab Januar 2008
51000LJ001	Nach Bundesländern	Jährlich ab 2008
51000LJ002	Nach Bundesländern und Ursprungs- / Bestimmungsländern	Jährlich ab 2002
51000LJ220	Nach Bundesländern und Güterabteilungen GP2009-2-Steller	Jährlich ab 2008
51000LJ221	Nach Bundesländern, Güterabteilungen GP2009-2-Steller Ursprungs- / Bestimmungsländern	Jährlich ab 2008
51000LJ310	Nach Bundesländern und Warengruppen EGW-1-Steller der Ernährungswirtschaft und gewerblichen Wirtschaft	Jährlich ab 2008
51000LJ311	Nach Bundesländern, Warengruppen EGW-1-Steller der Ernährungswirtschaft und gewerblichen Wirtschaft und Ursprungs- / Bestimmungsländern	Jährlich ab 2008
51000LJ330	Nach Bundesländern und Warengruppen EGW-3-Steller der Ernährungswirtschaft und gewerblichen Wirtschaft	Jährlich ab 2008
51000LJ331	Nach Bundesländern, Warengruppen EGW-3-Steller der Ernährungswirtschaft und gewerblichen Wirtschaft und Ursprungs- / Bestimmungsländern	Jährlich ab 2008
51000LM001	Nach Bundesländern	Monatlich ab Januar 2008
51000LM002	Nach Bundesländern und Ursprungs- / Bestimmungsländern	Monatlich ab Januar 2008
51000LM220	Nach Bundesländern und Güterabteilungen GP2009-2-Steller	Monatlich ab Januar 2008
51000LM221	Nach Bundesländern, Güterabteilungen GP2009-2-Steller und Ursprungs- / Bestimmungsländern	Monatlich ab Januar 2008
51000LM310	Nach Bundesländern und Warengruppen EGW-1-Steller der Ernährungswirtschaft und gewerblichen Wirtschaft	Monatlich ab Januar 2008
51000LM311	Nach Bundesländern, Warengruppen EGW-1-Steller der Ernährungswirtschaft und gewerblichen Wirtschaft und Ursprungs- / Bestimmungsländern	Monatlich ab Januar 2008
51000LM330	Nach Bundesländern und Warengruppen EGW-3-Steller der Ernährungswirtschaft und gewerblichen Wirtschaft	Monatlich ab Januar 2008
51000LM331	Nach Bundesländern, Warengruppen EGW-3-Steller der Ernährungswirtschaft und gewerblichen Wirtschaft und Ursprungs- / Bestimmungsländern	Monatlich ab Januar 2008

## Jährliche Gesamtentwicklung

in Milliarden Euro

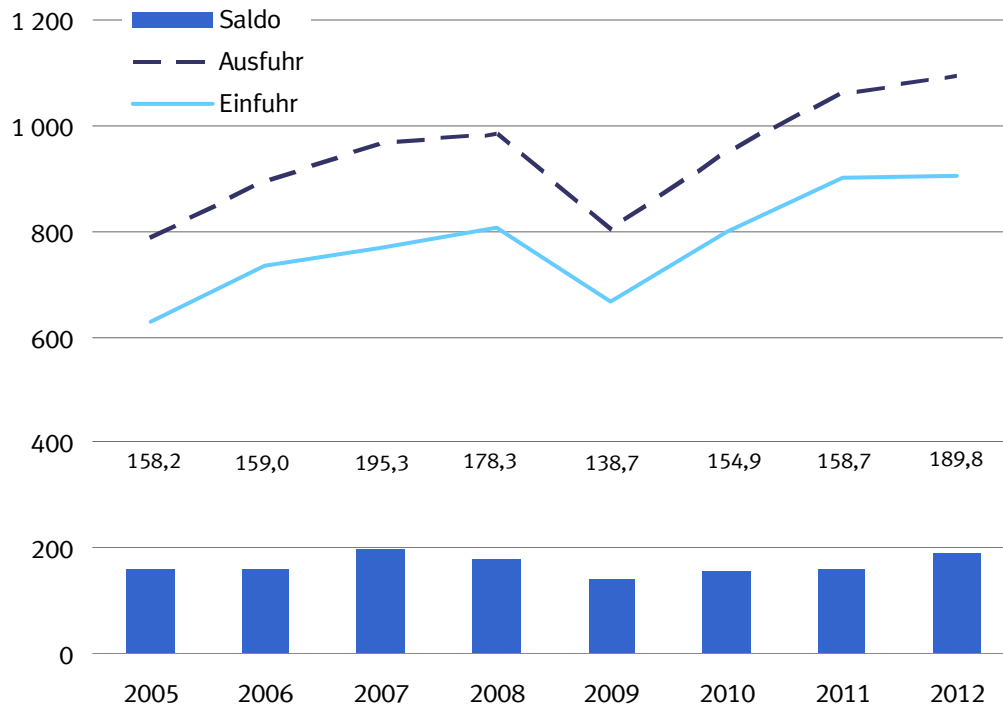

## Jährliche Veränderungsrate, in Prozent

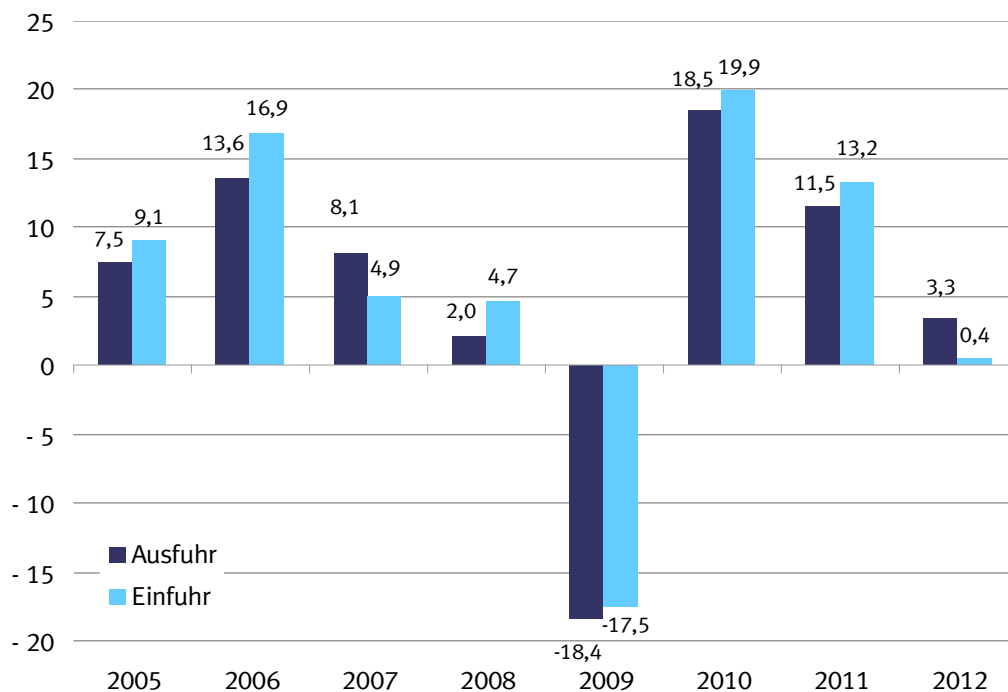

## 1.1 Gesamtentwicklung des deutschen Außenhandels ab 1950 <sup>\*)</sup>

Jahr <sup>1)</sup>	Ausfuhr	Einfuhr	Ausfuhr- (+) bzw. Ein- fuhrüberschuß (-)	Zu- / Abnahme gegenüber Vorjahr	
				Ausfuhr	Einfuhr
	in Millionen Euro			%	
1950 .....	4 275	5 815	- 1 540	.	.
1951 .....	7 453	7 529	- 76	+ 74,3	+ 29,5
1952 .....	8 645	8 284	+ 361	+ 16,0	+ 10,0
1953 .....	9 472	8 186	+ 1 286	+ 9,6	- 1,2
1954 .....	11 266	9 887	+ 1 379	+ 18,9	+ 20,8
1955 .....	13 149	12 512	+ 637	+ 16,7	+ 26,6
1956 .....	15 779	14 298	+ 1 481	+ 20,0	+ 14,3
1957 .....	18 390	16 206	+ 2 184	+ 16,5	+ 13,3
1958 .....	18 917	15 918	+ 2 999	+ 2,9	- 1,8
1959 .....	21 057	18 316	+ 2 741	+ 11,3	+ 15,1
1960 .....	24 514	21 844	+ 2 670	+ 16,4	+ 19,3
1961 .....	26 065	22 682	+ 3 382	+ 6,3	+ 3,8
1962 .....	27 086	25 308	+ 1 778	+ 3,9	+ 11,6
1963 .....	29 813	26 729	+ 3 085	+ 10,1	+ 5,6
1964 .....	33 193	30 084	+ 3 109	+ 11,3	+ 12,6
1965 .....	36 635	36 019	+ 615	+ 10,4	+ 19,7
1966 .....	41 224	37 156	+ 4 069	+ 12,5	+ 3,2
1967 .....	44 505	35 884	+ 8 621	+ 8,0	- 3,4
1968 .....	50 900	41 506	+ 9 393	+ 14,4	+ 15,7
1969 .....	58 061	50 092	+ 7 968	+ 14,1	+ 20,7
1970 .....	64 053	56 041	+ 8 012	+ 10,3	+ 11,9
1971 .....	69 541	61 416	+ 8 125	+ 8,6	+ 9,6
1972 .....	76 194	65 826	+ 10 368	+ 9,6	+ 7,2
1973 .....	91 212	74 351	+ 16 862	+ 19,7	+ 13,0
1974 .....	117 893	91 896	+ 25 997	+ 29,3	+ 23,6
1975 .....	113 297	94 238	+ 19 059	- 3,9	+ 2,5
1976 .....	131 219	113 595	+ 17 624	+ 15,8	+ 20,5
1977 .....	139 897	120 245	+ 19 652	+ 6,6	+ 5,9
1978 .....	145 671	124 605	+ 21 065	+ 4,1	+ 3,6
1979 .....	160 785	149 318	+ 11 468	+ 10,4	+ 19,8
1980 .....	179 120	174 545	+ 4 575	+ 11,4	+ 16,9
1981 .....	202 931	188 758	+ 14 172	+ 13,3	+ 8,1
1982 .....	218 701	192 483	+ 26 218	+ 7,8	+ 2,0
1983 .....	221 022	199 502	+ 21 520	+ 1,1	+ 3,6
1984 .....	249 624	222 032	+ 27 592	+ 12,9	+ 11,3
1985 .....	274 648	237 143	+ 37 505	+ 10,0	+ 6,8
1986 .....	269 125	211 544	+ 57 581	- 2,0	- 10,8
1987 .....	269 644	209 446	+ 60 197	+ 0,2	- 1,0
1988 .....	290 237	224 769	+ 65 468	+ 7,6	+ 7,3
1989 .....	327 759	258 951	+ 68 808	+ 12,9	+ 15,2
1990 .....	348 117	293 215	+ 54 901	+ 6,2	+ 13,2
1991 .....	340 425	329 228	+ 11 197	- 2,2	+ 12,3
1992 .....	343 180	325 972	+ 17 208	+ 0,8	- 1,0
1993 .....	321 289	289 644	+ 31 645	- 6,4	- 11,1
1994 .....	353 084	315 444	+ 37 640	+ 9,9	+ 8,9
1995 .....	383 232	339 617	+ 43 615	+ 8,5	+ 7,7
1996 .....	403 377	352 995	+ 50 382	+ 5,3	+ 3,9
1997 .....	454 342	394 794	+ 59 548	+ 12,6	+ 11,8
1998 .....	488 371	423 452	+ 64 919	+ 7,5	+ 7,3
1999 .....	510 008	444 797	+ 65 211	+ 4,4	+ 5,0
2000 .....	597 440	538 311	+ 59 129	+ 17,1	+ 21,0
2001 .....	638 268	542 774	+ 95 494	+ 6,8	+ 0,8
2002 .....	651 320	518 532	+ 132 788	+ 2,0	- 4,5
2003 .....	664 455	534 534	+ 129 921	+ 2,0	+ 3,1
2004 .....	731 544	575 448	+ 156 096	+ 10,1	+ 7,7
2005 .....	786 266	628 087	+ 158 179	+ 7,5	+ 9,1
2006 .....	893 042	733 994	+ 159 048	+ 13,6	+ 16,9
2007 .....	965 236	769 887	+ 195 348	+ 8,1	+ 4,9
2008 .....	984 140	805 842	+ 178 297	+ 2,0	+ 4,7
2009 .....	803 312	664 615	+ 138 697	- 18,4	- 17,5
2010 .....	951 959	797 097	+ 154 863	+ 18,5	+ 19,9
2011 .....	1 061 225	902 523	+ 158 702	+ 11,5	+ 13,2
2012 .....	1 095 766	905 925	+ 189 841	+ 3,3	+ 0,4

<sup>\*)</sup> Außenhandelsdaten zur jährlichen Gesamtentwicklung können über Genesis-Online abgerufen werden (Tabelle 51000-0001 bzw. Zeitreihe 51000BJ001).

1) 1959 bis 1989: Gebietsstand bis zum 3. Oktober 1990  
Ab 1990 : Gebietsstand ab dem 3. Oktober 1990

### Monatliche Gesamtentwicklung in Milliarden Euro

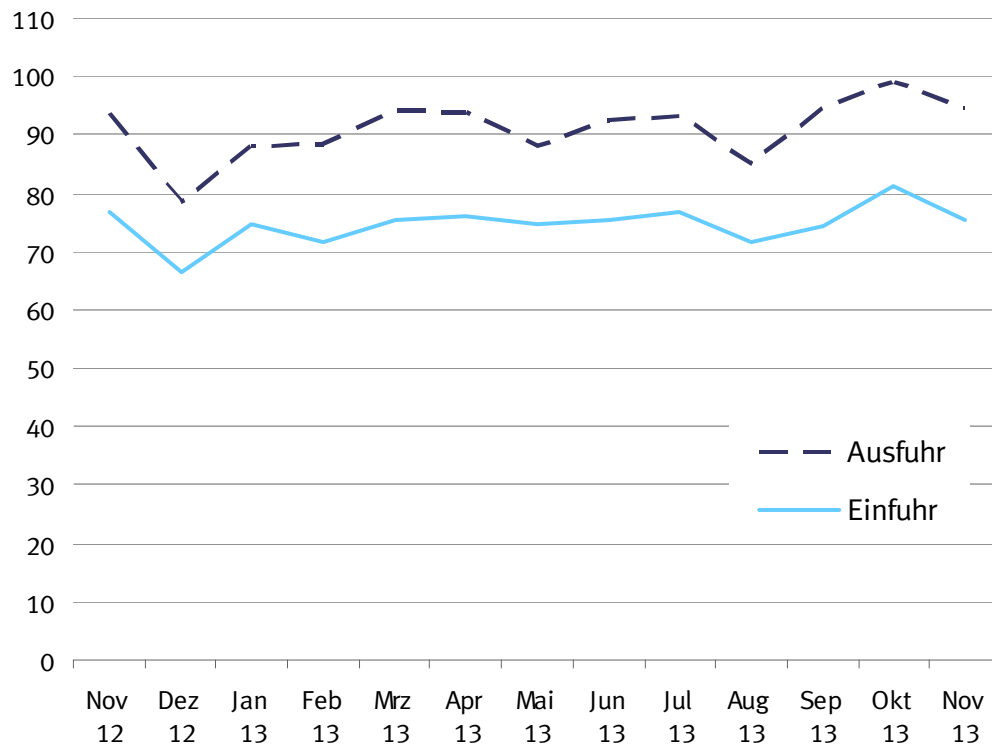

## 1.2 Monatliche Gesamtentwicklung \*)

Jahr Monat		Ausfuhr	Einfuhr	Ausfuhr- (+) bzw. Ein- fuhrüberschuß (-)	Zu - (+) bzw. Abnahme (-) gegenüber Vorjahr	
					Ausfuhr	Einfuhr
		in 1 000 Euro			%	
2005	Januar .....	60 551 969	47 239 901	+ 13 312 068	+ 9,1	+ 9,9
	Februar .....	59 759 297	46 143 718	+ 13 615 579	+ 5,7	+ 4,3
	März .....	65 222 286	48 954 417	+ 16 267 869	+ 0,6	+ 1,5
	April .....	64 536 926	52 129 626	+ 12 407 300	+ 4,8	+ 10,4
	Mai .....	63 595 018	51 629 081	+ 11 965 937	+ 5,1	+ 11,3
	Juni .....	68 718 941	52 422 582	+ 16 296 359	+ 9,6	+ 9,5
	Juli .....	64 507 967	50 962 603	+ 13 545 364	+ 3,7	+ 4,8
	August .....	63 263 165	51 028 055	+ 12 235 110	+ 13,1	+ 13,3
	September ....	69 401 109	54 486 388	+ 14 914 721	+ 12,7	+ 9,8
	Oktober .....	68 591 693	56 803 722	+ 11 787 971	+ 7,1	+ 9,9
	November .....	71 519 115	58 568 487	+ 12 950 628	+ 7,6	+ 7,1
	Dezember .....	66 598 440	57 718 228	+ 8 880 212	+ 11,5	+ 18,1
2006	Januar .....	68 267 925	55 901 420	+ 12 366 505	+ 12,7	+ 18,3
	Februar .....	69 973 322	57 148 630	+ 12 824 692	+ 17,1	+ 23,8
	März .....	76 666 341	62 293 486	+ 14 372 855	+ 17,5	+ 27,2
	April .....	69 574 021	58 801 679	+ 10 772 342	+ 7,8	+ 12,8
	Mai .....	72 298 372	60 219 400	+ 12 078 972	+ 13,7	+ 16,6
	Juni .....	73 131 480	61 109 452	+ 12 022 028	+ 6,4	+ 16,6
	Juli .....	72 728 738	60 201 883	+ 12 526 855	+ 12,7	+ 18,1
	August .....	69 086 138	58 142 677	+ 10 943 461	+ 9,2	+ 13,9
	September ....	79 173 820	63 925 792	+ 15 248 028	+ 14,1	+ 17,3
	Oktober .....	83 664 717	66 702 975	+ 16 961 742	+ 22,0	+ 17,4
	November .....	85 060 753	66 927 763	+ 18 132 990	+ 18,9	+ 14,3
	Dezember .....	73 416 313	62 618 734	+ 10 797 579	+ 10,2	+ 8,5
2007	Januar .....	77 076 900	60 899 758	+ 16 177 142	+ 12,9	+ 8,9
	Februar .....	77 301 679	63 349 691	+ 13 951 988	+ 10,5	+ 10,9
	März .....	83 508 920	65 398 981	+ 18 109 939	+ 8,9	+ 5,0
	April .....	78 449 832	63 631 688	+ 14 818 144	+ 12,8	+ 8,2
	Mai .....	78 567 279	61 678 421	+ 16 888 858	+ 8,7	+ 2,4
	Juni .....	81 494 536	65 018 349	+ 16 476 187	+ 11,4	+ 6,4
	Juli .....	81 090 888	63 310 871	+ 17 780 017	+ 11,5	+ 5,2
	August .....	77 401 949	63 219 200	+ 14 182 749	+ 12,0	+ 8,7
	September ....	81 478 828	63 261 075	+ 18 217 753	+ 2,9	- 1,0
	Oktober .....	88 483 427	69 632 584	+ 18 850 843	+ 5,8	+ 4,4
	November .....	87 384 073	67 961 487	+ 19 422 586	+ 2,7	+ 1,5
	Dezember .....	72 997 248	62 525 359	+ 10 471 889	- 0,6	- 0,1
2008	Januar .....	83 324 160	66 261 320	+ 17 062 840	+ 8,1	+ 8,8
	Februar .....	83 516 171	66 412 813	+ 17 103 358	+ 8,0	+ 4,8
	März .....	82 754 980	65 987 199	+ 16 767 781	- 0,9	+ 0,9
	April .....	88 750 606	69 715 592	+ 19 035 014	+ 13,1	+ 9,6
	Mai .....	79 732 900	65 361 974	+ 14 370 926	+ 1,5	+ 6,0
	Juni .....	87 364 212	67 603 336	+ 19 760 876	+ 7,2	+ 4,0
	Juli .....	86 066 979	71 928 324	+ 14 138 655	+ 6,1	+ 13,6
	August .....	74 859 412	64 046 596	+ 10 812 816	- 3,3	+ 1,3
	September ....	86 270 138	70 996 782	+ 15 273 356	+ 5,9	+ 12,2
	Oktober .....	88 702 243	72 036 441	+ 16 665 802	+ 0,2	+ 3,5
	November .....	76 085 058	66 117 708	+ 9 967 350	- 12,9	- 2,7
	Dezember .....	66 712 939	59 374 385	+ 7 338 554	- 8,6	- 5,0
2009	Januar .....	63 558 787	56 154 314	+ 7 404 473	- 23,7	- 15,3
	Februar .....	63 788 746	55 018 260	+ 8 770 486	- 23,6	- 17,2
	März .....	70 163 986	58 763 141	+ 11 400 845	- 15,2	- 10,9
	April .....	64 401 285	54 335 268	+ 10 066 017	- 27,4	- 22,1
	Mai .....	60 652 667	50 325 592	+ 10 327 075	- 23,9	- 23,0
	Juni .....	66 898 844	53 172 895	+ 13 725 949	- 23,4	- 21,3
	Juli .....	70 577 420	54 985 700	+ 15 591 720	- 18,0	- 23,6
	August .....	60 088 187	51 089 512	+ 8 998 675	- 19,7	- 20,2
	September ....	70 913 592	59 412 227	+ 11 501 365	- 17,8	- 16,3
	Oktober .....	72 460 259	59 994 158	+ 12 466 101	- 18,3	- 16,7
	November .....	72 294 832	56 332 975	+ 15 961 857	- 5,0	- 14,8
	Dezember .....	67 513 241	55 030 850	+ 12 482 391	+ 1,2	- 7,3
2010	Januar .....	63 357 946	55 080 817	+ 8 277 129	- 0,3	- 1,9
	Februar .....	69 985 466	56 770 051	+ 13 215 415	+ 9,7	+ 3,2
	März .....	85 578 912	69 335 060	+ 16 243 852	+ 22,0	+ 18,0
	April .....	75 184 617	62 189 163	+ 12 995 454	+ 16,7	+ 14,5
	Mai .....	76 191 415	66 048 866	+ 10 142 549	+ 25,6	+ 31,2
	Juni .....	85 310 501	71 199 680	+ 14 110 821	+ 27,5	+ 33,9



## 1.2 Monatliche Gesamtentwicklung \*)

Jahr Monat		Ausfuhr	Einfuhr	Ausfuhr- (+) bzw. Ein- fuhrüberschuß (-)	Zu - (+) bzw. Abnahme (-) gegenüber Vorjahr	
					Ausfuhr	Einfuhr
in 1 000 Euro					%	
2011	Juli .....	81 350 340	68 383 722	+ 12 966 618	+ 15,3	+ 24,4
	August .....	74 393 504	64 937 957	+ 9 455 547	+ 23,8	+ 27,1
	September .....	85 971 774	69 498 912	+ 16 472 862	+ 21,2	+ 17,0
	Oktober .....	86 001 449	71 483 664	+ 14 517 785	+ 18,7	+ 19,2
	November .....	87 624 475	73 740 280	+ 13 884 195	+ 21,2	+ 30,9
	Dezember .....	81 009 071	68 428 684	+ 12 580 387	+ 20,0	+ 24,3
	Januar .....	79 314 862	69 388 862	+ 9 926 000	+ 25,2	+ 26,0
	Februar .....	84 536 900	72 446 865	+ 12 090 035	+ 20,8	+ 27,6
	März .....	98 671 295	79 785 477	+ 18 885 818	+ 15,3	+ 15,1
	April .....	84 509 940	73 674 669	+ 10 835 271	+ 12,4	+ 18,5
	Mai .....	92 352 026	77 518 623	+ 14 833 403	+ 21,2	+ 17,4
	Juni .....	88 084 241	75 190 853	+ 12 893 388	+ 3,3	+ 5,6
2012	Juli .....	85 571 816	75 016 891	+ 10 554 925	+ 5,2	+ 9,7
	August .....	85 255 523	73 515 609	+ 11 739 914	+ 14,6	+ 13,2
	September .....	94 964 037	77 650 175	+ 17 313 862	+ 10,5	+ 11,7
	Oktober .....	89 054 958	78 054 831	+ 11 000 127	+ 3,6	+ 9,2
	November .....	94 104 402	77 994 747	+ 16 109 655	+ 7,4	+ 5,8
	Dezember .....	84 805 289	72 285 230	+ 12 520 059	+ 4,7	+ 5,6
	Januar .....	86 123 667	72 587 891	+ 13 535 776	+ 8,6	+ 4,6
	Februar .....	91 228 466	75 810 773	+ 15 417 693	+ 7,9	+ 4,6
	März .....	98 729 356	81 454 060	+ 17 275 296	+ 0,1	+ 2,1
	April .....	87 233 520	72 875 921	+ 14 357 599	+ 3,2	- 1,1
	Mai .....	92 662 716	76 960 565	+ 15 702 151	+ 0,3	- 0,7
	Juni .....	94 258 682	76 260 555	+ 17 998 127	+ 7,0	+ 1,4
2013	Juli .....	93 328 549	76 159 337	+ 17 169 212	+ 9,1	+ 1,5
	August .....	90 152 082	73 405 432	+ 16 746 650	+ 5,7	- 0,1
	September .....	91 362 316	74 503 581	+ 16 858 735	- 3,8	- 4,1
	Oktober .....	98 432 108	82 465 454	+ 15 966 654	+ 10,5	+ 5,7
	November .....	93 678 057	76 805 849	+ 16 872 208	- 0,5	- 1,5
	Dezember .....	78 576 885	66 636 057	+ 11 940 828	- 7,3	- 7,8
	Januar .....	88 186 375	74 564 278	+ 13 622 097	+ 2,4	+ 2,7
	Februar .....	88 302 057	71 492 761	+ 16 809 296	- 3,2	- 5,7
	März .....	94 211 813	75 353 875	+ 18 857 938	- 4,6	- 7,5
	April .....	93 988 234	75 992 789	+ 17 995 445	+ 7,7	+ 4,3
	Mai .....	88 221 090	74 599 474	+ 13 621 616	- 4,8	- 3,1
	Juni .....	92 384 340	75 368 268	+ 17 016 072	- 2,0	- 1,2
	Juli .....	93 072 414	76 820 664	+ 16 251 750	- 0,3	+ 0,9
	August .....	84 977 430	71 721 270	+ 13 256 160	- 5,7	- 2,3
	September .....	94 576 091	74 299 815	+ 20 276 276	+ 3,5	- 0,3
	Oktober .....	99 117 745	81 250 864	+ 17 866 881	+ 0,7	- 1,5
	November .....	94 669 506	75 555 521	+ 19 113 985	+ 1,1	- 1,6

\*) Außenhandelsdaten zur monatlichen Gesamtentwicklung können über Genesis-Online abgerufen werden (Tabelle 51000-0002 bzw. Zeitreihe 51000BM001).

### 1.3 Euro-US-Dollar-Referenzkurse der Europäischen Zentralbank

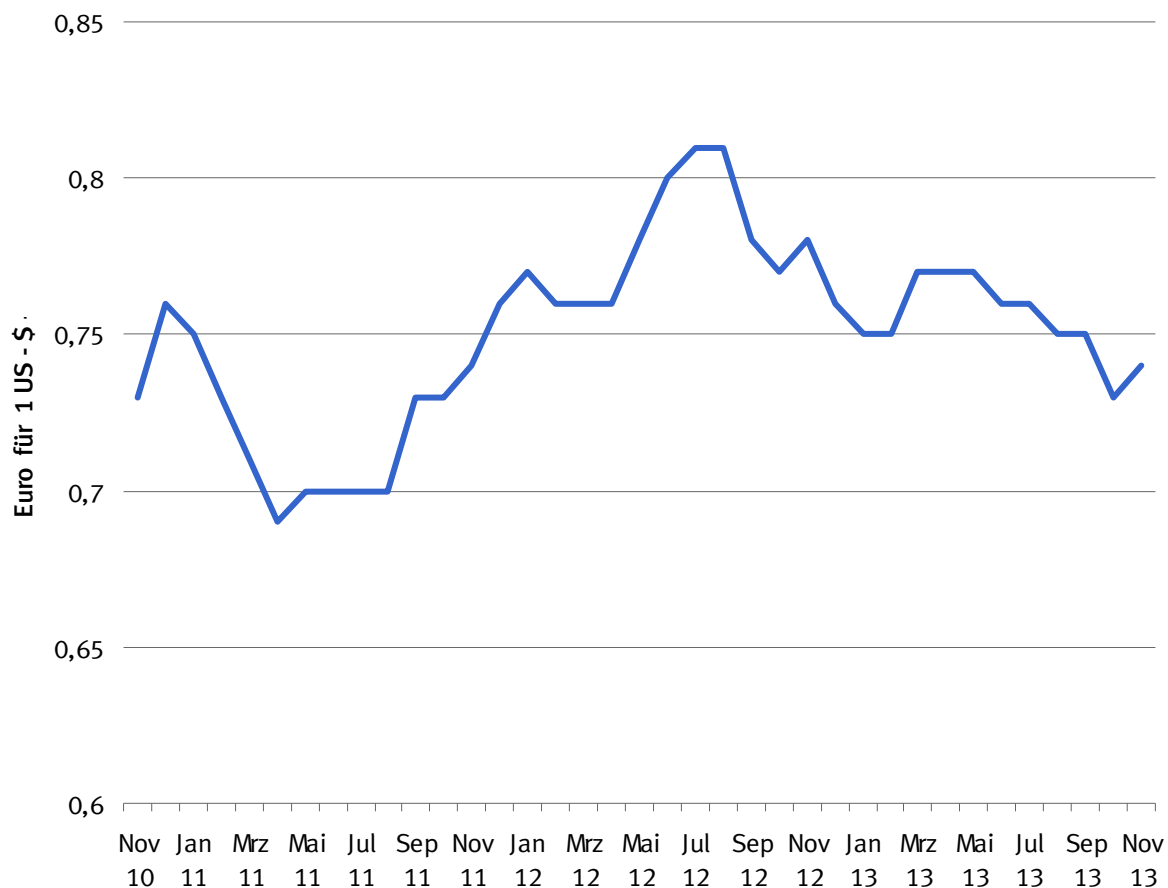

2010	Euro für 1 US-\$	2011	Euro für 1 US-\$	2012	Euro für 1 US-\$	2013	Euro für 1 US-\$
Januar	0,70	Januar	0,75	Januar	0,77	Januar	0,75
Februar	0,73	Februar	0,73	Februar	0,76	Februar	0,75
März	0,74	März	0,71	März	0,76	März	0,77
April	0,75	April	0,69	April	0,76	April	0,77
Mai	0,80	Mai	0,70	Mai	0,78	Mai	0,77
Juni	0,82	Juni	0,70	Juni	0,80	Juni	0,76
Juli	0,78	Juli	0,70	Juli	0,81	Juli	0,76
August	0,78	August	0,70	August	0,81	August	0,75
September	0,77	September	0,73	September	0,78	September	0,75
Oktober	0,72	Oktober	0,73	Oktober	0,77	Oktober	0,73
November	0,73	November	0,74	November	0,78	November	0,74
Dezember	0,76	Dezember	0,76	Dezember	0,76	Dezember	

Quelle: Deutsche Bundesbank

Suchbegriff Devisenkursstatistik

## Außenhandel nach Ländergruppen (Januar / November 2013)

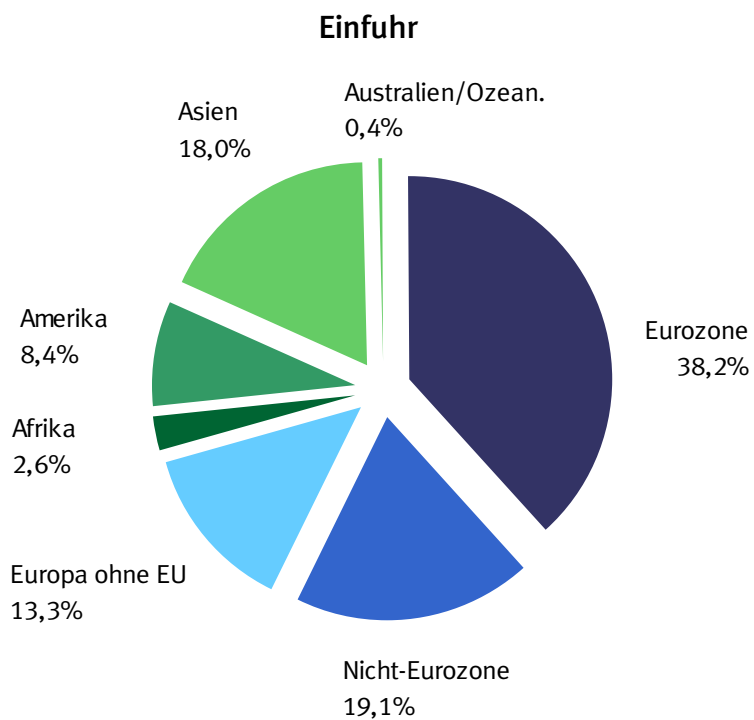
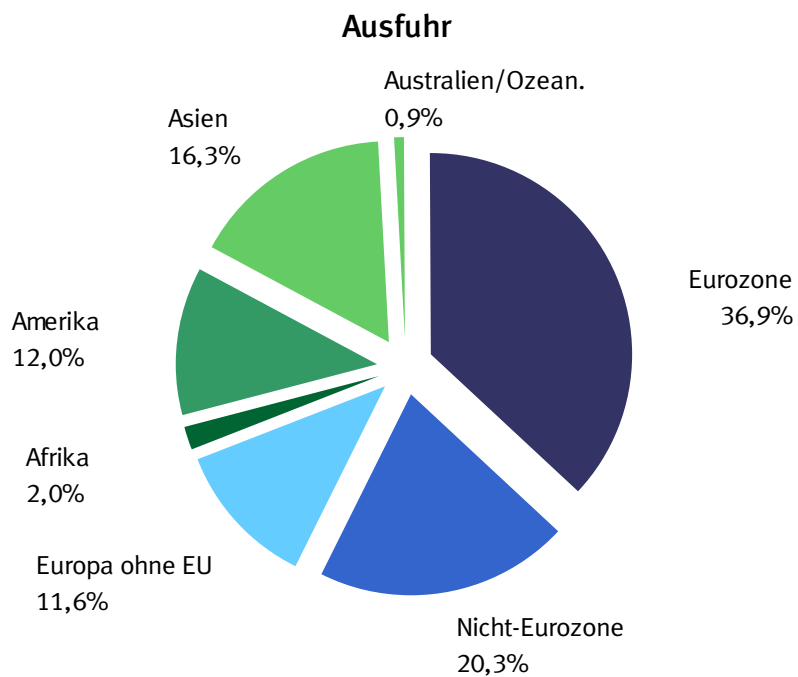

## 2.1 Werte nach Ländergruppen und ausgewählten Ländern \*)

### 2.1.1 Ausfuhr

Ländergruppe, Bestimmungsland	2013		2012	Zu- (+) bzw. Abnahme (-)		Zu- (+) bzw. Abnahme (-)	
	November	Januar/November		gegenüber November 2012		gegenüber Januar/November 2012	
	in 1 000 Euro			in 1 000 Euro	%	in 1 000 Euro	%
Europa .....	64 347 094	693 931 481	698 634 037	+	170 218	+	0,3
dav.: EU - Länder .....	53 459 264	576 726 919	579 082 699	+	971 170	+	1,9
dav.: Eurozone .....	34 373 925	372 348 347	377 617 834	+	150 846	+	0,4
dav.: Belgien .....	3 445 331	39 116 405	40 403 381	-	468 540	-	12,0
Estland .....	138 136	1 568 136	1 467 586	+	11 053	+	8,7
Finnland .....	673 031	7 504 522	7 468 102	+	24 511	+	3,8
Frankreich .....	8 652 125	93 013 458	95 993 440	-	108 548	-	1,2
Griechenland .....	417 747	4 410 124	4 387 973	-	5 128	-	1,2
Irland .....	475 892	4 872 233	4 260 502	+	35 866	+	8,2
Italien .....	4 556 463	49 575 403	51 703 220	+	13 131	+	0,3
Luxemburg .....	444 168	5 121 203	5 155 898	-	38 807	-	8,0
Malta .....	34 021	333 512	296 639	+	9 194	+	37,0
Niederlande .....	6 047 868	65 476 395	65 241 463	+	385 365	+	6,8
Österreich .....	4 825 467	52 046 711	52 636 954	+	66 505	+	1,4
Portugal .....	576 962	5 850 579	5 764 869	+	31 716	+	5,8
Slowakei .....	960 387	9 910 024	9 730 907	+	93 541	+	10,8
Slowenien .....	339 651	3 815 000	3 577 654	+	20 502	+	6,4
Spanien .....	2 744 167	29 054 728	28 909 028	+	98 783	+	3,7
Zypern .....	42 509	679 914	620 218	-	18 298	-	30,1
dav.: Nicht - Eurozone .....	19 085 339	204 378 572	201 464 865	+	820 324	+	4,5
dav.: Bulgarien .....	233 008	2 450 114	2 506 867	+	25 737	+	12,4
Dänemark .....	1 364 138	14 400 441	13 770 570	+	75 957	+	5,9
Kroatien .....	147 454	1 861 013	2 057 101	-	46 409	-	23,9
Lettland .....	115 432	1 313 787	1 342 071	-	3 844	-	3,2
Litauen .....	212 966	2 287 494	2 202 961	+	9 679	+	4,8
Polen .....	3 636 603	39 123 257	38 876 656	+	98 810	+	2,8
Rumänien .....	838 368	8 896 056	8 524 847	+	64 041	+	8,3
Schweden .....	1 801 261	19 208 547	19 640 430	+	44 140	+	2,5
Tschech. Republik .....	2 773 457	28 782 219	29 281 858	+	107 457	+	4,0
Ungarn .....	1 538 886	16 188 246	15 163 155	+	158 706	+	11,5
Vereinigtes Königreich ...	6 423 766	69 867 398	68 098 349	+	286 050	+	4,7
dav.: Europa ohne EU .....	10 887 830	117 204 562	119 551 338	-	800 952	-	6,9
dar.: Norwegen .....	678 211	7 737 040	7 982 588	-	58 993	-	8,0
Russische Föderation ....	3 073 063	33 729 355	35 508 268	-	622 175	-	16,8
Schweiz .....	4 215 783	44 065 635	45 571 395	-	61 972	-	1,4
Türkei .....	1 891 436	20 091 124	18 705 846	+	30 777	+	1,7
Afrika .....	1 643 470	20 302 206	20 040 103	-	196 906	-	10,7
dar.: Südafrika .....	577 117	7 960 802	8 088 381	-	76 008	-	11,6
Amerika .....	11 897 336	121 600 467	119 902 117	+	759 473	+	6,8
dar.: NAFTA - Länder .....	9 373 209	98 492 145	97 630 998	+	231 110	+	2,5
dar.: Verein. Staaten ....	7 974 201	81 944 328	81 040 352	+	404 336	+	5,3
Brasilien .....	920 201	10 660 170	10 968 690	-	21 868	-	2,3
Asien .....	15 734 869	164 348 226	165 318 425	+	362 436	+	2,4
dar.: ASEAN - Länder .....	1 652 643	20 219 614	20 625 809	-	319 062	-	16,2
China .....	5 889 586	61 654 090	62 104 237	+	422 043	+	7,7
Indien .....	636 229	8 424 264	9 584 020	-	156 129	-	19,7
Japan .....	1 514 747	15 685 348	15 937 617	+	84 028	+	5,9
Australien und Ozeanien .....	823 035	9 274 552	10 002 258	-	9 363	-	1,1
dar.: Australien .....	665 381	8 021 771	8 726 828	-	74 825	-	10,1
Insgesamt ...	94 669 506	1 011 707 095	1 017 189 519	+	991 449	+	1,1

\*) Außenhandelsergebnisse nach Ländern können über Genesis-Online abgerufen werden (Tabellen 51000-0003 jährlich, 51000-0004 monatlich bzw. Zeitreihen 51000BJ002 jährlich, 51000BM002 monatlich).

## 2.1 Werte nach Ländergruppen und ausgewählten Ländern \*)

### 2.1.2 Einfuhr

Ländergruppe, Ursprungsland	2013		2012	Zu- (+) bzw. Abnahme (-)		Zu- (+) bzw. Abnahme (-)	
	November	Januar/November		gegenüber November 2012		gegenüber Januar/November 2012	
	in 1 000 Euro			in 1 000 Euro	%	in 1 000 Euro	%
<b>Europa .....</b>	<b>53 923 520</b>	<b>584 017 378</b>	<b>583 675 130</b>	<b>+</b>	<b>312 263</b>	<b>+</b>	<b>0,6</b>
dav.: EU - Länder .....	43 520 663	474 003 149	467 875 694	-	270 115	-	0,6
dav.: Eurozone .....	28 519 999	316 006 287	313 640 204	-	660 287	-	2,3
dav.: Belgien .....	3 315 524	35 926 250	35 023 158	+	109 563	+	3,4
Estland .....	47 287	452 837	458 817	+	4 619	+	10,8
Finnland .....	529 138	5 662 597	5 767 646	+	27 672	+	5,5
Frankreich .....	5 390 285	59 277 031	59 617 622	-	479 796	-	8,2
Griechenland .....	123 370	1 621 036	1 677 312	-	27 507	-	18,2
Irland .....	807 279	8 424 086	9 215 227	-	125 217	-	13,4
Italien .....	3 933 703	43 720 965	44 590 116	-	31 489	-	0,8
Luxemburg .....	302 350	2 794 285	2 574 280	+	96 564	+	46,9
Malta .....	164 385	466 514	309 682	+	137 326	x	
Niederlande .....	6 765 720	81 346 089	78 873 762	-	596 623	-	8,1
Österreich .....	3 120 750	33 940 636	33 816 986	+	87 650	+	2,9
Portugal .....	474 080	4 752 619	4 540 494	+	48 349	+	11,4
Slowakei .....	1 128 514	11 296 227	11 217 186	+	40 350	+	3,7
Slowenien .....	406 716	4 302 186	4 269 262	+	21 228	+	5,5
Spanien .....	1 999 626	21 912 170	21 573 481	+	30 943	+	1,6
Zypern .....	11 272	110 759	115 173	-	3 919	-	25,8
dav.: Nicht - Eurozone .....	15 000 664	157 996 862	154 235 490	+	390 172	+	2,7
dav.: Bulgarien .....	210 483	2 500 485	2 088 372	-	27 018	-	11,4
Dänemark .....	1 026 096	10 595 858	10 529 839	+	55 435	+	5,7
Kroatien .....	60 211	790 154	818 760	-	13 728	-	18,6
Lettland .....	51 496	600 541	638 868	-	21 116	-	29,1
Litauen .....	122 159	1 586 284	1 661 160	-	26 828	-	18,0
Polen .....	3 138 476	32 971 409	30 562 753	+	360 425	+	13,0
Rumänien .....	809 456	8 515 343	8 032 688	+	64 893	+	8,7
Schweden .....	1 131 445	13 050 837	12 840 372	+	15 568	+	1,4
Tschech. Republik .....	3 060 721	30 603 371	30 305 365	+	242 604	+	8,6
Ungarn .....	1 794 733	18 043 620	17 307 092	+	222 509	+	14,2
Vereinigtes Königreich ...	3 595 388	38 738 960	39 450 221	-	482 572	-	11,8
dav.: Europa ohne EU .....	10 402 857	110 014 229	115 799 436	+	582 378	+	5,9
dar.: Norwegen .....	2 060 649	20 266 748	24 601 791	+	115 025	+	5,9
Russische Föderation ....	3 352 317	37 149 094	39 107 611	+	343 158	+	11,4
Schweiz .....	3 415 130	35 594 508	35 370 504	+	36 046	+	1,1
Türkei .....	1 056 902	11 267 849	11 196 686	+	74 493	+	7,6
<b>Afrika .....</b>	<b>1 698 477</b>	<b>21 303 979</b>	<b>21 670 079</b>	<b>-</b>	<b>474 954</b>	<b>-</b>	<b>21,9</b>
dar.: Südafrika .....	353 021	4 372 224	4 741 946	-	56 185	-	13,7
<b>Amerika .....</b>	<b>6 386 821</b>	<b>69 476 352</b>	<b>74 576 558</b>	<b>-</b>	<b>122 121</b>	<b>-</b>	<b>1,9</b>
dar.: NAFTA - Länder .....	4 831 432	52 799 195	55 544 292	-	41 385	-	0,8
dar.: Verein. Staaten ....	4 199 250	45 070 080	47 442 085	-	34 410	-	0,8
Brasilien .....	775 675	8 170 809	9 798 222	-	31 295	-	3,9
<b>Asien .....</b>	<b>13 325 816</b>	<b>149 077 985</b>	<b>155 522 623</b>	<b>-</b>	<b>869 277</b>	<b>-</b>	<b>6,1</b>
dar.: ASEAN - Länder .....	2 174 460	25 227 023	24 934 499	-	249 491	-	10,3
China .....	6 123 201	67 768 349	72 761 069	-	611 068	-	9,1
Indien .....	517 735	6 440 126	6 564 007	-	44 779	-	8,0
Japan .....	1 699 709	18 103 003	20 465 059	-	224 817	-	11,7
<b>Australien und Ozeanien .....</b>	<b>220 894</b>	<b>3 143 893</b>	<b>3 845 015</b>	<b>-</b>	<b>96 231</b>	<b>-</b>	<b>30,3</b>
dar.: Australien .....	158 710	2 359 579	2 868 285	-	77 828	-	32,9
<b>Insgesamt ...</b>	<b>75 555 521</b>	<b>827 019 579</b>	<b>839 289 418</b>	<b>-</b>	<b>1 250 328</b>	<b>-</b>	<b>1,6</b>

\*) Außenhandelsergebnisse nach Ländern können über Genesis-Online abgerufen werden (Tabellen 51000-0003 jährlich, 51000-0004 monatlich bzw. Zeitreihen 51000BJ002 jährlich, 51000BM002 monatlich).

## 2.2 Werte nach Erdteilen und Ländern <sup>\*)</sup>

### 2.2.1 Ausfuhr

Bestimmungsland	2013		2012	Zu- (+) bzw. Abnahme (-)			Zu- (+) bzw. Abnahme (-)				
	November	Januar/November		gegenüber November 2012			gegenüber Januar/November 2012				
	in 1 000 Euro			in 1 000 Euro	%		in 1 000 Euro	%			
Europa .....	64 347 094	693 931 481	698 634 037	+	170 218	+	0,3	-	4 702 556	-	0,7
Belgien .....	3 445 331	39 116 405	40 403 381	-	468 540	-	12,0	-	1 286 976	-	3,2
Bulgarien .....	233 008	2 450 114	2 506 867	+	25 737	+	12,4	-	56 753	-	2,3
Dänemark .....	1 364 138	14 400 441	13 770 570	+	75 957	+	5,9	+	629 871	+	4,6
Estland .....	138 136	1 568 136	1 467 586	+	11 053	+	8,7	+	100 550	+	6,9
Finnland .....	673 031	7 504 522	7 468 102	+	24 511	+	3,8	+	36 420	+	0,5
Frankreich .....	8 652 125	93 013 458	95 993 440	-	108 548	-	1,2	-	2 979 982	-	3,1
Griechenland .....	417 747	4 410 124	4 387 973	-	5 128	-	1,2	+	22 151	+	0,5
Irland .....	475 892	4 872 233	4 260 502	+	35 866	+	8,2	+	611 731	+	14,4
Italien .....	4 556 463	49 575 403	51 703 220	+	13 131	+	0,3	-	2 127 817	-	4,1
Kroatien .....	147 454	1 861 013	2 057 101	-	46 409	-	23,9	-	196 088	-	9,5
Lettland .....	115 432	1 313 787	1 342 071	-	3 844	-	3,2	-	28 284	-	2,1
Litauen .....	212 966	2 287 494	2 202 961	+	9 679	+	4,8	+	84 533	+	3,8
Luxemburg .....	444 168	5 121 203	5 155 898	-	38 807	-	8,0	-	34 695	-	0,7
Malta .....	34 021	333 512	296 639	+	9 194	+	37,0	+	36 873	+	12,4
Niederlande .....	6 047 868	65 476 395	65 241 463	+	385 365	+	6,8	+	234 932	+	0,4
Österreich .....	4 825 467	52 046 711	52 636 954	+	66 505	+	1,4	-	590 243	-	1,1
Polen .....	3 636 603	39 123 257	38 876 656	+	98 810	+	2,8	+	246 601	+	0,6
Portugal .....	576 962	5 850 579	5 764 869	+	31 716	+	5,8	+	85 710	+	1,5
Rumänien .....	838 368	8 896 056	8 524 847	+	64 041	+	8,3	+	371 209	+	4,4
Schweden .....	1 801 261	19 208 547	19 640 430	+	44 140	+	2,5	-	431 883	-	2,2
Slowakei .....	960 387	9 910 024	9 730 907	+	93 541	+	10,8	+	179 117	+	1,8
Slowenien .....	339 651	3 815 000	3 577 654	+	20 502	+	6,4	+	237 346	+	6,6
Spanien .....	2 744 167	29 054 728	28 909 028	+	98 783	+	3,7	+	145 700	+	0,5
Tschechische Republik .....	2 773 457	28 782 219	29 281 858	+	107 457	+	4,0	-	499 639	-	1,7
Ungarn .....	1 538 886	16 188 246	15 163 155	+	158 706	+	11,5	+	1 025 091	+	6,8
Vereinigtes Königreich .....	6 423 766	69 867 398	68 098 349	+	286 050	+	4,7	+	1 769 049	+	2,6
Zypern .....	42 509	679 914	620 218	-	18 298	-	30,1	+	59 696	+	9,6
Albanien .....	11 443	131 019	168 996	-	1 765	-	13,4	-	37 977	-	22,5
Andorra .....	1 613	30 406	28 684	-	801	-	33,2	+	1 722	+	6,0
Belarus .....	177 539	2 127 707	2 092 723	-	32 155	-	15,3	+	34 984	+	1,7
Bosnien und Herzegowina .....	63 579	702 303	702 953	-	1 233	-	1,9	-	650	-	0,1
Färöer .....	1 706	29 826	70 677	-	511	-	23,0	-	40 851	-	57,8
Gibraltar .....	1 529	148 852	86 048	+	699	+	84,2	+	62 804	+	73,0
Island .....	22 680	289 736	312 443	-	5 536	-	19,6	-	22 707	-	7,3
Kosovo .....	12 654	125 820	142 651	-	438	-	3,3	-	16 831	-	11,8
Liechtenstein .....	47 361	563 964	502 399	-	2 959	-	5,9	+	61 565	+	12,3
Ehemalige jugoslaw. Republik Mazedonien .....	50 447	503 011	471 251	-	204	-	0,4	+	31 760	+	6,7
Republik Moldau .....	29 893	340 504	338 267	-	3 634	-	10,8	+	2 237	+	0,7
Montenegro .....	5 995	71 066	67 265	-	231	-	3,7	+	3 801	+	5,7
Norwegen .....	678 211	7 737 040	7 982 588	-	58 993	-	8,0	-	245 548	-	3,1
Russische Föderation .....	3 073 063	33 729 355	35 508 268	-	622 175	-	16,8	-	1 778 913	-	5,0
San Marino .....	2 934	31 239	29 347	+	839	+	40,0	+	1 892	+	6,4
Schweiz .....	4 215 783	44 065 635	45 571 395	-	61 972	-	1,4	-	1 505 760	-	3,3
Serbien .....	126 165	1 472 216	1 426 697	+	10 296	+	8,9	+	45 519	+	3,2
Türkei .....	1 891 436	20 091 124	18 705 846	+	30 777	+	1,7	+	1 385 278	+	7,4
Ukraine .....	473 629	5 012 135	5 341 288	-	51 022	-	9,7	-	329 153	-	6,2
Vatikanstadt .....	170	1 604	1 552	+	66	+	63,5	+	52	+	3,4
Afrika .....	1 643 470	20 302 206	20 040 103	-	196 906	-	10,7	+	262 103	+	1,3
Ägypten .....	190 866	2 213 754	2 426 271	-	37 093	-	16,3	-	212 517	-	8,8
Algerien .....	208 476	1 858 599	1 661 630	+	33 404	+	19,1	+	196 969	+	11,9
Angola .....	28 146	265 576	368 358	-	18 433	-	39,6	-	102 782	-	27,9
Äquatorialguinea .....	1 855	24 697	28 844	-	3 906	-	67,8	-	4 147	-	14,4
Äthiopien .....	20 974	159 809	150 896	+	10 074	+	92,4	+	8 913	+	5,9
Benin .....	6 478	87 273	73 393	-	1 539	-	19,2	+	13 880	+	18,9
Botsuana .....	1 534	30 802	44 191	+	66	+	4,5	-	13 389	-	30,3
Britisches Territorium im Indischen Ozean .....	-	2 170	1 279	-	-	-	x	-	891	+	69,7
Burkina Faso .....	2 370	42 859	54 766	-	1 120	-	32,1	-	11 907	-	21,7
Burundi .....	1 327	14 210	12 063	-	244	-	15,5	+	2 147	+	17,8
Ceuta .....	338	5 927	6 681	-	530	-	61,1	-	754	-	11,3
Cote d'Ivoire .....	10 775	139 299	135 997	-	8 109	-	42,9	+	3 302	+	2,4
Dschibuti .....	1 417	16 630	9 651	+	142	+	11,1	+	6 979	+	72,3
Eritrea .....	850	30 224	23 711	-	102	-	10,7	+	6 513	+	27,5
Gabun .....	6 709	82 434	73 855	-	1 655	-	19,8	+	8 579	+	11,6
Gambia .....	620	8 010	8 924	-	515	-	45,4	-	914	-	10,2
Ghana .....	20 820	285 657	306 901	-	5 740	-	21,6	-	21 244	-	6,9
Guinea .....	1 079	29 731	47 848	-	1 597	-	59,7	-	18 117	-	37,9
Guinea-Bissau .....	201	1 868	1 250	+	137	-	x	+	618	+	49,4
Kamerun .....	11 509	151 856	116 013	-	5 249	-	31,3	+	35 843	+	30,9
Kap Verde .....	372	10 216	6 879	-	383	-	50,7	+	3 337	+	48,5
Kenia .....	28 311	281 411	282 064	+	7 304	+	34,8	-	653	-	0,2

## 2.2 Werte nach Erdteilen und Ländern \*)

### 2.2.1 Ausfuhr

Bestimmungsland	2013		2012	Zu- (+) bzw. Abnahme (-)			Zu- (+) bzw. Abnahme (-)		
	November	Januar/November		gegenüber			gegenüber		
	in 1 000 Euro			in 1 000 Euro	%		in 1 000 Euro	%	
Komoren .....	155	4 633	3 179 -	277	-	64,1 +	1 454 +	45,7	
Demokratische Republik Kongo .....	8 972	143 755	117 738 -	12 023	-	57,3 +	26 017 +	22,1	
Republik Kongo .....	6 802	59 956	61 999 +	321	+	5,0 -	2 043 -	3,3	
Lesotho .....	4 017	6 240	1 537 +	3 830	x	+	4 703	x	
Liberia .....	3 153	63 556	70 543 -	7 814	-	71,3 -	6 987 -	9,9	
Libyen .....	61 616	911 513	602 942 -	6 212	-	9,2 +	308 571 +	51,2	
Madagaskar .....	3 748	37 538	31 026 +	1 272	+	51,4 +	6 512 +	21,0	
Malawi .....	6 608	26 184	19 947 +	4 296	x	+	6 237 +	31,3	
Mali .....	6 910	91 715	76 685 +	213	+	3,2 +	15 030 +	19,6	
Marokko .....	127 068	1 501 666	1 500 914 -	13 911	-	9,9 +	752 +	0,1	
Mauretanien .....	6 169	105 879	141 357 -	19 295	-	75,8 -	35 478 -	25,1	
Mauritius .....	8 837	84 910	88 999 -	1 837	-	17,2 -	4 089 -	4,6	
Mayotte .....	220	2 790	3 586 -	311	-	58,6 -	796 -	22,2	
Melilla .....	873	6 804	7 866 +	163	+	23,0 -	1 062 -	13,5	
Mosambik .....	4 210	85 010	59 473 -	1 556	-	27,0 +	25 537 +	42,9	
Namibia .....	5 530	148 601	77 424 -	3 112	-	36,0 +	71 177 +	91,9	
Niger .....	1 475	27 857	24 215 +	188	+	14,6 +	3 642 +	15,0	
Nigeria .....	109 244	1 232 372	1 172 095 +	4 787	+	4,6 +	60 277 +	5,1	
Ruanda .....	2 417	32 502	27 547 -	401	-	14,2 +	4 955 +	18,0	
Sambia .....	6 001	139 955	82 477 -	13 451	-	69,1 +	57 478 +	69,7	
Sao Tome und Principe .....	178	1 402	527 +	38	+	27,1 +	875	x	
Senegal .....	5 599	73 655	72 535 -	610	-	9,8 +	1 120 +	1,5	
Seychellen .....	793	20 242	11 436 -	671	-	45,8 +	8 806 +	77,0	
Sierra Leone .....	2 415	21 707	36 873 +	420	+	21,1 -	15 166 -	41,1	
Simbabwe .....	3 843	31 514	47 710 +	51	+	1,3 -	16 196 -	33,9	
Somalia .....	209	3 530	1 675 +	67	+	47,2 +	1 855 +	110,7	
St. Helena .....	-	5	36	-	-	-	31	-	86,1
Südafrika .....	577 117	7 960 802	8 088 381 -	76 008	-	11,6 -	127 579 -	1,6	
Sudan .....	7 884	189 767	155 860 -	4 189	-	34,7 +	33 907 +	21,8	
Südsudan .....	414	11 963	- +	414	x	+	11 963	x	
Swasiland .....	228	6 691	3 506 -	29	-	11,3 +	3 185 +	90,8	
Vereinigte Republik Tansania .....	9 224	135 697	163 150 -	5 762	-	38,4 -	27 453 -	16,8	
Togo .....	4 833	46 970	43 719 +	197	+	4,2 +	3 251 +	7,4	
Tschad .....	2 328	14 407	17 454 +	408	+	21,3 -	3 047 -	17,5	
Tunesien .....	102 722	1 258 438	1 291 101 -	12 024	-	10,5 -	32 663 -	2,5	
Uganda .....	6 594	68 002	90 079 +	1 109	+	20,2 -	22 077 -	24,5	
Westsahara .....	-	23	-	-	-	+	23	x	
Zentralafrikanische Republik .....	37	943	3 047 -	99	-	72,8 -	2 104 -	69,1	
<b>Amerika .....</b>	<b>11 897 336</b>	<b>121 600 467</b>	<b>119 902 117 +</b>	<b>759 473</b>	<b>+</b>	<b>6,8 +</b>	<b>1 698 350 +</b>	<b>1,4</b>	
Amerikanische Jungferninseln .....	223	784	1398 +	6	+	2,8 -	614 -	43,9	
Anguilla .....	25	5 775	632 +	25	x	+	5 143	x	
Antigua und Barbuda .....	1 419	22 101	6 498 +	573	+	67,7 +	15 603	x	
Argentinien .....	207 659	2 594 324	2 553 152 -	35 226	-	14,5 +	41 172 +	1,6	
Aruba .....	2 122	9 748	7 034 +	1 664	x	+	2 714 +	38,6	
Bahamas .....	1 213	81 596	139 234 -	1 306	-	51,8 -	57 638 -	41,4	
Barbados .....	1 256	12 452	11 054 +	350	+	38,6 +	1 398 +	12,6	
Belize .....	1 072	18 112	131 988 -	76	-	6,6 -	113 876 -	86,3	
Bermuda .....	615 595	1 235 610	4 057 +	615 253	x	+	1 231 553	x	
Bolivien .....	10 342	113 649	95 422 +	44	+	0,4 +	18 227 +	19,1	
Bonaire, Saba, St. Eustatius .....	53	418	- +	53	x	+	418	x	
Brasilien .....	920 201	10 660 170	10 968 690 -	21 868	-	2,3 -	308 520 -	2,8	
Britische Jungferninseln .....	836	35 235	74 706 -	237	-	22,1 -	39 471 -	52,8	
Chile .....	213 701	2 643 462	2 371 485 -	10 666	-	4,8 +	271 977 +	11,5	
Costa Rica .....	12 543	154 410	166 066 -	3 231	-	20,5 -	11 656 -	7,0	
Curacao .....	1 092	16 845	- +	1 092	x	+	16 845	x	
Dominica .....	30	610	1 193 -	7	-	18,9 -	583 -	48,9	
Dominikanische Republik .....	20 836	171 617	161 565 +	3 976	+	23,6 +	10 052 +	6,2	
Ecuador .....	34 676	384 638	446 570 -	2 134	-	5,8 -	61 932 -	13,9	
El Salvador .....	52 493	172 160	290 376 +	42 862	x	-	118 216 -	40,7	
Falklandinseln .....	121	238	256 +	121	-	-	18	-	7,0
Grenada .....	81	2 365	2 575 -	47	-	36,7 -	210 -	8,2	
Grönland .....	568	4 847	4 606 +	374	x	+	241 +	5,2	
Guatemala .....	16 264	192 882	186 630 -	197	-	1,2 +	6 252 +	3,3	
Guyana .....	305	10 737	9 022 -	1 632	-	84,3 +	1 715 +	19,0	
Haiti .....	754	18 274	9 305 +	132	+	21,2 +	8 969 +	96,4	
Honduras .....	8 992	109 122	123 554 -	5 720	-	38,9 -	14 432 -	11,7	
Jamaika .....	3 364	40 027	35 757 +	209	+	6,6 +	4 270 +	11,9	
Kaimaninseln .....	730	247 021	41 934 -	1 505	-	67,3 +	205 087	x	
Kanada .....	657 122	8 277 365	8 377 869 -	114 307	-	14,8 -	100 504 -	1,2	
Kolumbien .....	117 798	1 340 323	1 542 914 -	56 801	-	32,5 -	202 591 -	13,1	
Kuba .....	17 225	169 172	167 765 -	2 526	-	12,8 +	1 407 +	0,8	

## 2.2 Werte nach Erdteilen und Ländern \*)

### 2.2.1 Ausfuhr

Bestimmungsland	2013		2012	Zu- (+) bzw. Abnahme (-)			Zu- (+) bzw. Abnahme (-)		
	November	Januar/November		gegenüber			gegenüber		
	in 1 000 Euro			in 1 000 Euro	%		in 1 000 Euro	%	
Mexiko .....	741 886	8 270 452	8 212 777	-	58 919	-	7,4	+	0,7
Montserrat .....	-	67	167	-	2	-	x	-	59,9
Nicaragua .....	3 161	36 329	27 306	+	431	+	15,8	+	33,0
Niederländische Antillen .....	-	-	26 341	-	2 129	-	x	-	x
Panama .....	48 146	396 464	286 538	+	21 327	+	79,5	+	38,4
Paraguay .....	10 048	117 143	115 226	-	558	-	5,3	+	1,7
Peru .....	91 976	866 496	864 509	+	14 030	+	18,0	+	0,2
St. Barthelemy .....	11	281	-	+	11	-	x	+	x
St. Kitts und Nevis .....	330	70 084	10 650	+	276	-	x	+	x
St. Lucia .....	147	2 778	4 251	-	347	-	70,2	-	34,7
St. Martin .....	318	3 718	-	+	318	-	x	+	x
St. Pierre und Miquelon .....	412	481	357	+	410	-	x	+	34,7
St. Vincent und die Grenadinen .....	120	1 296	1 484	-	103	-	46,2	-	12,7
Suriname .....	2 933	33 086	21 991	-	626	-	17,6	+	50,5
Trinidad und Tobago .....	7 710	107 601	119 397	-	5 592	-	42,0	-	9,9
Turks- und Caicosinseln .....	97	1 378	853	-	22	-	18,5	+	61,5
Uruguay .....	39 719	320 333	381 350	+	4 428	+	12,5	-	16,0
Venezuela .....	55 410	682 063	855 261	-	27 044	-	32,8	-	20,3
Vereinigte Staaten .....	7 974 201	81 944 328	81 040 352	+	404 336	+	5,3	+	1,1
<b>Asien .....</b>	<b>15 734 869</b>	<b>164 348 226</b>	<b>165 318 425</b>	<b>+</b>	<b>362 436</b>	<b>+</b>	<b>2,4</b>	<b>+</b>	<b>0,6</b>
Afghanistan .....	12 142	153 536	279 204	-	9 180	-	43,1	-	45,0
Armenien .....	9759	120811	127503	-	8 882	-	47,6	-	5,2
Aserbaidshan .....	75 913	758 188	720 528	+	2 230	+	3,0	+	5,2
Bahrain .....	30 599	332 114	363 323	+	876	+	2,9	-	8,6
Bangladesch .....	35 559	398 660	369 678	+	6 639	+	23,0	+	7,8
Besetzte palästinensische Gebiete .....	5 185	48 982	47 253	+	350	+	7,2	+	3,7
Bhutan .....	350	2 071	1 956	+	145	+	70,7	+	5,9
Brunei Darussalam .....	3 950	53 357	43 612	-	1 347	-	25,4	+	22,3
Volksrepublik China .....	5 889 586	61 654 090	62 104 237	+	422 043	+	7,7	-	0,7
Georgien .....	33 161	308 194	375 786	+	1 109	+	3,5	-	18,0
Hongkong .....	493 321	5 233 649	5 499 926	-	82 627	-	14,3	-	4,8
Indien .....	636 229	8 424 264	9 584 020	-	156 129	-	19,7	-	12,1
Indonesien .....	222 646	2 878 470	2 844 395	-	115 415	-	34,1	+	1,2
Irak .....	111 362	1 201 663	1 110 467	+	12 447	+	12,6	+	8,2
Islamische Republik Iran .....	202 428	1 652 864	2 307 443	+	9 994	+	5,2	-	28,4
Israel .....	425 982	3 343 749	3 400 608	+	145 115	+	51,7	-	1,7
Japan .....	1 514 747	15 685 348	15 937 617	+	84 028	+	5,9	-	1,6
Jemen .....	49 270	215 474	114 551	+	41 468	+	531,5	+	88,1
Jordanien .....	75 885	658 897	819 702	+	14 772	+	24,2	-	19,6
Kambodscha .....	5 109	51 301	40 396	+	67	+	1,3	+	27,0
Kasachstan .....	208 882	2 022 596	1 813 636	-	32 655	-	13,5	+	11,5
Katar .....	128 887	1 156 141	1 078 185	+	38 934	+	43,3	+	7,2
Kirgisische Republik .....	6 993	82 885	85 369	-	3 649	-	34,3	-	2,9
Demokratische Volksrepublik Korea .....	735	11 116	22 862	-	235	-	24,2	-	51,4
Republik Korea .....	1 217 705	13 190 281	12 309 117	-	37 038	-	3,0	+	7,2
Kuwait .....	123 758	1 221 155	1 104 054	+	13 977	+	12,7	+	10,6
Demokratische Volksrepublik Laos .....	1 837	32 236	74 202	-	43 532	-	96,0	-	56,6
Libanon .....	70 107	728 259	797 269	+	5 345	+	8,3	-	8,7
Macau .....	6 413	160 069	54 764	+	2 277	+	55,1	+	192,3
Malaysia .....	362 798	4 460 244	4 507 769	+	4 535	+	1,3	-	1,1
Malediven .....	1 810	17 124	20 944	+	421	+	30,3	-	18,2
Mongolei .....	12 856	162 280	142 351	+	2 780	+	27,6	+	14,0
Myanmar .....	9 993	110 876	95 031	-	159	-	1,6	+	16,7
Nepal .....	2 234	21 566	18 591	+	425	+	23,5	+	16,0
Oman .....	61 041	699 953	715 567	-	2 768	-	4,3	-	2,2
Pakistan .....	67 470	766 046	796 851	+	4 130	+	6,5	-	3,9
Philippinen .....	164 648	1 586 913	1 412 056	+	55 999	+	51,5	+	12,4
Saudi-Arabien .....	738 515	8 486 140	7 642 513	+	19 518	+	2,7	+	11,0
Singapur .....	482 008	5 818 532	6 117 475	-	70 582	-	12,8	-	4,9
Sri Lanka .....	18 239	238 399	222 055	-	11 244	-	38,1	+	7,4
Arabische Republik Syrien .....	7 675	68 985	198 370	-	2 927	-	27,6	-	65,2
Tadschikistan .....	2 089	30 400	26 852	-	383	-	15,5	+	13,2
Taiwan .....	530 920	5 486 206	5 305 268	+	80 991	+	18,0	+	3,4
Thailand .....	282 434	3 615 622	3 886 145	-	100 545	-	26,3	-	7,0
Timor-Leste .....	18	138	393	+	17	-	x	-	64,9
Turkmenistan .....	45 127	360 395	285 793	+	15 778	+	53,8	+	26,1
Usbekistan .....	30 262	387 372	355 818	-	23 497	-	43,7	+	8,9
Vereinigte Arabische Emirate .....	1 199 012	8 638 552	8 532 192	+	126 903	+	11,8	+	1,2
Vietnam .....	117 220	1 612 063	1 604 728	-	48 083	-	29,1	+	0,5
<b>Australien und Ozeanien .....</b>	<b>823 035</b>	<b>9 274 552</b>	<b>10 002 258</b>	<b>-</b>	<b>9 363</b>	<b>-</b>	<b>1,1</b>	<b>-</b>	<b>7,3</b>
Amerikanische Überseeinseln, kleinere .....	71	1 269	48 085	-	145	-	67,1	-	97,4



## 2.2 Werte nach Erdteilen und Ländern \*)

### 2.2.1 Ausfuhr

Bestimmungsland	2013		2012	Zu- (+) bzw. Abnahme (-)			Zu- (+) bzw. Abnahme (-)		
	November	Januar/November		gegenüber November 2012			gegenüber Januar/November 2012		
	in 1 000 Euro			in 1 000 Euro	%		in 1 000 Euro	%	
Amerikanisch-Samoa .....	29	94	96 +	18 +	164 -		2 -	2,1	
Antarktis .....	22	851	401 +	1 +	4,8 +		450 +	112,2	
Australien .....	665 381	8 021 771	8 726 828 -	74 825 -	10,1 -		705 057 -	8,1	
Bouvetinsel .....	-	7	-	-	- +		7	x	
Cookinseln .....	6	95	440 +	6	x -		345 -	78,4	
Fidschi .....	1 196	8 029	4 685 +	618 +	106,9 +		3 344 +	71,4	
Französische Südgebiete .....	330	3 533	4 702 -	172 -	34,3 -		1 169 -	24,9	
Französisch-Polynesien .....	1 318	22 897	20 424 -	203 -	13,3 +		2 473 +	12,1	
Guam .....	381	4 514	3 000 +	149 +	64,2 +		1 514 +	50,5	
Heard und McDonaldinseln .....	-	-	-	-	-		-	-	
Kiribati .....	-	97	28	-	- +		69 +	246,4	
Kokosinseln (Keelinginseln) .....	-	-	-	-	-		-	-	
Marshallinseln .....	42	145 068	145 308 -	245 -	85,4 -		240 -	0,2	
Föderierte Staaten von Mikronesien .....	-	119	-	-	- +		119	x	
Nauru .....	-	2	2	-	- +		0 +	0,0	
Neukaledonien .....	3 343	42 294	43 916 -	87 -	2,5 -		1 622 -	3,7	
Neuseeland .....	148 445	995 977	936 045 +	69 523 +	88,1 +		59 932 +	6,4	
Niue .....	-	-	-	-	-		-	-	
Nördliche Marianen .....	-	927	864 -	5	x +		63 +	7,3	
Norfolkinsel .....	9	104	75 +	5 +	125 +		29 +	38,7	
Palau .....	-	41	33 -	32	x +		8 +	24,2	
Papua-Neuguinea .....	1 793	22 211	65 852 -	4 423 -	71,2 -		43 641 -	66,3	
Pitcairnsinseln .....	13	73	5 +	13	x +		68	x	
Salomonen .....	620	798	330 +	602	x +		468	x	
Samoa .....	15	632	227 -	75 -	83,3 +		405	x	
Südgeorgien und die Südlichen Sandwichinseln .....	-	12	-	-	- +		12	x	
Tokelau .....	-	603	92 -	16	x +		511	x	
Tonga .....	-	1 827	340 -	10	x +		1 487	x	
Tuvalu .....	-	-	-	-	-		-	-	
Vanuatu .....	21	628	273 +	20	x +		355 +	130,0	
Wallis und Futuna .....	-	79	207 -	80	x -		128 -	61,8	
Weihnachtsinsel .....	-	-	-	-	-		-	-	
<b>Verschiedenes .....</b>	<b>223 701</b>	<b>2 250 182</b>	<b>3 292 594 -</b>	<b>94 410 -</b>	<b>29,7 -</b>		<b>1 042 412 -</b>	<b>31,7</b>	
Schiffs- und Luftfahrzeugbedarf .....	222 360	2 118 858	3 288 923 -	94 967 -	29,9 -		1 170 065 -	35,6	
Hohe See .....	-	116	-	-	-		116	x	
<b>Insgesamt ...</b>	<b>94 669 506</b>	<b>1 011 707 095</b>	<b>1 017 189 519 +</b>	<b>991 449 +</b>	<b>1,1 -</b>		<b>5 482 424 -</b>	<b>0,5</b>	

\*) Außenhandelsergebnisse nach Ländern können über Genesis-Online abgerufen werden (Tabellen 51000-0003 jährlich, 51000-0004 monatlich bzw. Zeitreihen 51000BJ002 jährlich, 51000BM002 monatlich).

## 2.2 Werte nach Erdteilen und Ländern <sup>\*)</sup>

### 2.2.2 Einfuhr

Ursprungsland	2013		2012	Zu- (+) bzw. Abnahme (-)		Zu- (+) bzw. Abnahme (-)	
	November	Januar/November		gegenüber November 2012		gegenüber Januar/November 2012	
	in 1 000 Euro			in 1 000 Euro	%	in 1 000 Euro	%
<b>Europa</b> .....	<b>53 923 520</b>	<b>584 017 378</b>	<b>583 675 130</b>	<b>+</b>	<b>312 263</b>	<b>+</b>	<b>0,6</b>
Belgien .....	3 315 524	35 926 250	35 023 158	+	109 563	+	3,4
Bulgarien .....	210 483	2 500 485	2 088 372	-	27 018	-	11,4
Dänemark .....	1 026 096	10 595 858	10 529 839	+	55 435	+	5,7
Estland .....	47 287	452 837	458 817	+	4 619	+	10,8
Finnland .....	529 138	5 662 597	5 767 646	+	27 672	+	5,5
Frankreich .....	5 390 285	59 277 031	59 617 622	-	479 796	-	8,2
Griechenland .....	123 370	1 621 036	1 677 312	-	27 507	-	18,2
Irland .....	807 279	8 424 086	9 215 227	-	125 217	-	13,4
Italien .....	3 933 703	43 720 965	44 590 116	-	31 489	-	0,8
Kroatien .....	60 211	790 154	818 760	-	13 728	-	18,6
Lettland .....	51 496	600 541	638 868	-	21 116	-	29,1
Litauen .....	122 159	1 586 284	1 661 160	-	26 828	-	18,0
Luxemburg .....	302 350	2 794 285	2 574 280	+	96 564	+	46,9
Malta .....	164 385	466 514	309 682	+	137 326	+	507,5
Niederlande .....	6 765 720	81 346 089	78 873 762	-	596 623	-	8,1
Österreich .....	3 120 750	33 940 636	33 816 986	+	87 650	+	2,9
Polen .....	3 138 476	32 971 409	30 562 753	+	360 425	+	13,0
Portugal .....	474 080	4 752 619	4 540 494	+	48 349	+	11,4
Rumänien .....	809 456	8 515 343	8 032 688	+	64 893	+	8,7
Schweden .....	1 131 445	13 050 837	12 840 372	+	15 568	+	1,4
Slowakei .....	1 128 514	11 296 227	11 217 186	+	40 350	+	3,7
Slowenien .....	406 716	4 302 186	4 269 262	+	21 228	+	5,5
Spanien .....	1 999 626	21 912 170	21 573 481	+	30 943	+	1,6
Tschechische Republik .....	3 060 721	30 603 371	30 305 365	+	242 604	+	8,6
Ungarn .....	1 794 733	18 043 620	17 307 092	+	222 509	+	14,2
Vereinigtes Königreich .....	3 595 388	38 738 960	39 450 221	-	482 572	-	11,8
Zypern .....	11 272	110 759	115 173	-	3 919	-	25,8
Albanien .....	4 949	77 445	73 790	+	304	+	6,5
Andorra .....	600	2 219	364	+	570	+	x
Belarus .....	35 738	445 379	738 766	-	6 540	-	15,5
Bosnien und Herzegowina .....	42 853	483 756	445 222	+	2 581	+	6,4
Färöer .....	929	23 383	17 825	-	164	-	15,0
Gibraltar .....	10	658	338	-	11	-	52,4
Island .....	50 554	531 487	567 706	+	11 151	+	28,3
Kosovo .....	715	15 406	16 186	-	88	-	11,0
Liechtenstein .....	38 581	391 517	399 277	-	776	-	2,0
Ehemalige jugoslaw. Republik Mazedonien .....	96 666	1 077 128	881 728	+	10 353	+	12,0
Republik Moldau .....	12 236	109 652	88 133	+	3 816	+	45,3
Montenegro .....	6 031	34 144	31 397	+	3 953	+	190,2
Norwegen .....	2 060 649	20 266 748	24 601 791	+	115 025	+	5,9
Russische Föderation .....	3 352 317	37 149 094	39 107 611	+	343 158	+	11,4
San Marino .....	591	7 146	6 893	-	244	-	29,2
Schweiz .....	3 415 130	35 594 508	35 370 504	+	36 046	+	1,1
Serbien .....	106 574	1 116 538	920 887	-	49	+	0,0
Türkei .....	1 056 902	11 267 849	11 196 686	+	74 493	+	7,6
Ukraine .....	120 387	1 417 406	1 330 377	-	11 483	-	8,7
Vatikanstadt .....	445	2 766	3 955	+	283	+	174,7
<b>Afrika</b> .....	<b>1 698 477</b>	<b>21 303 979</b>	<b>21 670 079</b>	<b>-</b>	<b>474 954</b>	<b>-</b>	<b>21,9</b>
Ägypten .....	164 786	1 359 790	1 323 879	+	73 973	+	81,5
Algerien .....	276 921	1 830 657	1 581 557	+	150 778	+	119,5
Angola .....	31 985	408 893	174 425	-	10 836	-	25,3
Äquatorialguinea .....	1 770	79 132	71 918	+	368	+	26,2
Äthiopien .....	13 654	155 719	190 085	-	6 550	-	32,4
Benin .....	3	778	2 470	-	355	-	99,2
Botsuana .....	126	4 284	458	+	112	+	x
Britisches Territorium im Indischen Ozean .....	-	-	13	-	-	-	x
Burkina Faso .....	784	9 878	6 677	-	598	-	43,3
Burundi .....	429	10 205	13 051	-	565	-	56,8
Ceuta .....	-	545	434	-	28	+	x
Cote d'Ivoire .....	134 946	849 207	932 456	+	82 041	+	x
Dschibuti .....	2	29	388	+	2	+	x
Eritrea .....	25	69	136	-	13	-	34,2
Gabun .....	623	53 771	119 057	-	6 124	-	90,8
Gambia .....	31	610	296	-	11	-	26,2
Ghana .....	17 577	339 555	324 759	-	108 299	-	86,0
Guinea .....	4 668	74 448	96 837	-	1 436	-	23,5
Guinea-Bissau .....	-	0	-	-	-	-	0
Kamerun .....	31 210	113 174	69 485	+	26 957	+	x
Kap Verde .....	46	473	523	-	173	-	79,0
Kenia .....	8 493	105 010	106 127	-	1 102	-	11,5

## 2.2 Werte nach Erdteilen und Ländern \*)

### 2.2.2 Einfuhr

Ursprungsland	2013		2012	Zu- (+) bzw. Abnahme (-)		Zu- (+) bzw. Abnahme (-)	
	November	Januar/November		gegenüber		gegenüber	
	in 1 000 Euro			November 2012		Januar/November 2012	
				in 1 000 Euro	%	in 1 000 Euro	%
Komoren .....	362	3 437	2 561 +	233	+ 180,6	+ 876	+ 34,2
Demokratische Republik Kongo .....	222	93 773	77 777 -	10 619	- 98,0	+ 15 996	+ 20,6
Republik Kongo .....	7 848	27 896	62 673 -	1 221	- 13,5	- 34 777	- 55,5
Lesotho .....	101	1 611	550 +	28	+ 38,4	+ 1 061	x
Liberia .....	3 964	41 044	13 241 +	3 387	x +	27 803	x
Libyen .....	78 882	4 580 356	4 839 516 -	417 482	- 84,1	- 259 160	- 5,4
Madagaskar .....	5 502	101 993	87 762 -	2 059	- 27,2	+ 14 231	+ 16,2
Malawi .....	5 096	54 512	66 314 +	275	+ 5,7	- 11 802	- 17,8
Mali .....	92	2 741	3 388 -	8	- 8,0	- 647	- 19,1
Marokko .....	52 075	781 017	732 026 -	7 955	- 13,3	+ 48 991	+ 6,7
Mauretanien .....	9 409	102 244	129 079 +	4 262	+ 82,8	- 26 835	- 20,8
Mauritius .....	1 900	34 187	32 804 -	1 562	- 45,1	+ 1 383	+ 4,2
Mayotte .....	-	5	-	-	-	5	x
Melilla .....	-	3	-	-	- +	3	x
Mosambik .....	7 880	145 679	120 224 -	1 441	- 15,5	+ 25 455	+ 21,2
Namibia .....	9 346	93 311	93 345 +	900	+ 10,7	- 34	+ 0,0
Niger .....	14	301	99 -	10	- 41,7	+ 202	x
Nigeria .....	336 764	3 780 409	3 885 213 -	152 625	- 31,2	- 104 804	- 2,7
Ruanda .....	718	7 277	8 387 -	300	- 29,5	- 1 110	- 13,2
Sambia .....	2 298	26 138	32 965 -	1 683	- 42,3	- 6 827	- 20,7
Sao Tome und Principe .....	22	547	165 +	4	+ 22,2	+ 382	x
Senegal .....	536	12 947	6 557 +	318	x +	6 390	+ 97,5
Seychellen .....	46	2 934	1 353 -	24	- 34,3	+ 1 581	+ 116,9
Sierra Leone .....	657	8 928	11 589 +	65	+ 11,0	- 2 661	- 23,0
Simbabwe .....	3 813	54 529	47 751 +	2 787	x +	6 778	+ 14,2
Somalia .....	3	480	381 +	2	x +	99	+ 26,0
St. Helena .....	-	0	0	-	- +	0	x
Südafrika .....	353 021	4 372 224	4 741 946 -	56 185	- 13,7	- 369 722	- 7,8
Sudan .....	961	14 373	17 895 -	678	- 41,4	- 3 522	- 19,7
Südsudan .....	1	11	- +	1	x +	11	x
Swasiland .....	411	10 542	23 651 +	392	x -	13 109	- 55,4
Vereinigte Republik Tansania .....	12 253	104 968	133 203 +	1 149	+ 10,3	- 28 235	- 21,2
Togo .....	122	20 295	39 686 -	2 444	- 95,2	- 19 391	- 48,9
Tschad .....	37	2 640	3 049 -	111	- 75,0	- 409	- 13,4
Tunesien .....	108 001	1 333 857	1 357 603 -	34 615	- 24,3	- 23 746	- 1,7
Uganda .....	7 928	89 352	81 169 +	4 135	+ 109,0	+ 8 183	+ 10,1
Westsahara .....	-	0	-	-	-	0	x
Zentralafrikanische Republik .....	113	1 191	1 126 -	11	- 8,9	+ 65	+ 5,8
<b>Amerika .....</b>	<b>6 386 821</b>	<b>69 476 352</b>	<b>74 576 558 -</b>	<b>122 121</b>	<b>- 1,9</b>	<b>5 100 206</b>	<b>- 6,8</b>
Amerikanische Jungferninseln .....	17	154	114 +	16	x +	40	+ 35,1
Anguilla .....	2	1 221	221 -	27	- 93,1	+ 1 000	+ 452,5
Antigua und Barbuda .....	7	813	134 +	0	+ 0,0	+ 679	+ 506,7
Argentinien .....	175 083	1 533 574	1 828 998 +	25 046	+ 16,7	- 295 424	- 16,2
Aruba .....	1	149	246 -	5	- 83,3	- 97	- 39,4
Bahamas .....	2 105	40 535	11 063 +	2 099	x +	29 472	+ 266,4
Barbados .....	70	1 760	1 500 -	52	- 42,6	+ 260	+ 17,3
Belize .....	174	1 023	2 257 -	263	- 60,2	- 1 234	- 54,7
Bermuda .....	29	235	520 -	15	- 34,1	- 285	- 54,8
Bolivien .....	5 455	98 114	81 228 +	877	+ 19,2	+ 16 886	+ 20,8
Bonaire, Saba, St. Eustatius .....	-	300	-	-	- +	300	x
Brasilien .....	775 675	8 170 809	9 798 222 -	31 295	- 3,9	- 1 627 413	- 16,6
Britische Jungferninseln .....	160 122	161 302	754 +	159 957	x +	160 548	x
Chile .....	107 176	1 475 806	1 588 182 +	11 071	+ 11,5	- 112 376	- 7,1
Costa Rica .....	29 127	428 791	430 081 -	16 972	- 36,8	- 1 290	- 0,3
Curacao .....	76	712	- +	76	x +	712	x
Dominica .....	-	98	49 -	1	x +	49	x
Dominikanische Republik .....	11 915	155 007	136 203 +	596	+ 5,3	+ 18 804	+ 13,8
Ecuador .....	31 613	433 334	487 267 -	11 937	- 27,4	- 53 933	- 11,1
El Salvador .....	2 275	66 453	74 519 -	109	- 4,6	- 8 066	- 10,8
Falklandinseln .....	0	438	2 536 +	0	x -	2 098	- 82,7
Grenada .....	109	5 247	3 234 +	25	+ 29,8	+ 2 013	+ 62,2
Grönland .....	1 637	19 265	13 185 +	466	+ 39,8	+ 6 080	+ 46,1
Guatemala .....	5 509	92 424	111 878 -	214	- 3,7	- 19 454	- 17,4
Guyana .....	684	9 101	12 921 -	450	- 39,7	- 3 820	- 29,6
Haiti .....	302	4 339	3 158 +	210	x +	1 181	+ 37,4
Honduras .....	5 134	263 703	428 937 -	5 440	- 51,4	- 165 234	- 38,5
Jamaika .....	2 383	68 728	15 542 +	2 003	x +	53 186	x
Kaimaninseln .....	132	210 172	283 +	69	+ 109,5	+ 209 889	x
Kanada .....	378 687	4 121 415	4 064 725 +	59 921	+ 18,8	+ 56 690	+ 1,4
Kolumbien .....	95 819	1 384 408	1 256 336 -	31 601	- 24,8	+ 128 072	+ 10,2
Kuba .....	4 379	42 517	39 323 +	735	+ 20,2	+ 3 194	+ 8,1

## 2.2 Werte nach Erdteilen und Ländern \*)

### 2.2.2 Einfuhr

Ursprungsland	2013		2012	Zu- (+) bzw. Abnahme (-)			Zu- (+) bzw. Abnahme (-)				
	November	Januar/November		gegenüber November 2012			gegenüber Januar/November 2012				
	in 1 000 Euro			in 1 000 Euro	%		in 1 000 Euro	%			
Mexiko .....	253 495	3 607 700	4 037 482	-	66 896	-	20,9	-	429 782	-	10,6
Montserrat .....	-	4	3	-	-	-	+	1	+	33,3	
Nicaragua .....	1 630	28 288	32 647	-	140	-	7,9	-	4 359	-	13,4
Niederländische Antillen .....	-	-	4 727	-	487	-	x	-	4 727	-	x
Panama .....	3 764	50 481	33 195	-	524	-	12,2	+	17 286	+	52,1
Paraguay .....	1 865	231 889	292 944	-	839	-	31,0	-	61 055	-	20,8
Peru .....	62 761	928 759	1 399 600	-	118 929	-	65,5	-	470 841	-	33,6
St. Barthelemy .....	220	1 481	-	+	220	-	x	+	1 481	-	x
St. Kitts und Nevis .....	358	2 921	2 168	+	207	-	x	+	753	+	34,7
St. Lucia .....	1	213	83	-	1	-	50,0	+	130	-	x
St. Martin .....	1	90	-	+	1	-	x	+	90	-	x
St. Pierre und Miquelon .....	-	231	-	-	-	-	+	231	-	x	
St. Vincent und die Grenadinen .....	-	0	17	-	-	-	-	-	17	-	x
Suriname .....	351	3 953	12 046	+	227	+	183,1	-	8 093	-	67,2
Trinidad und Tobago .....	44 857	104 611	79 917	+	43 732	-	x	+	24 694	+	30,9
Turks- und Caicosinseln .....	4	25	14	+	4	-	x	+	11	+	78,6
Uruguay .....	16 763	346 925	359 734	-	40 528	-	70,7	-	12 809	-	3,6
Venezuela .....	5 804	306 754	486 280	-	68 544	-	92,2	-	179 526	-	36,9
Vereinigte Staaten .....	4 199 250	45 070 080	47 442 085	-	34 410	-	0,8	-	2 372 005	-	5,0
<b>Asien .....</b>	<b>13 325 816</b>	<b>149 077 985</b>	<b>155 522 623</b>	-	<b>869 277</b>	-	<b>6,1</b>	-	<b>6 444 638</b>	-	<b>4,1</b>
Afghanistan .....	401	7 409	13 716	-	35	-	8,0	-	6 307	-	46,0
Armenien .....	3475	61920	92955	-	3 312	-	48,8	-	31 035	-	33,4
Aserbaidshan .....	135 459	2 010 990	1 226 869	+	43 400	+	47,1	+	784 121	+	63,9
Bahrain .....	15 291	55 795	34 297	+	12 549	-	x	+	21 498	+	62,7
Bangladesch .....	264 567	3 300 505	3 000 362	+	17 349	+	7,0	+	300 143	+	10,0
Besetzte palästinensische Gebiete .....	34	484	297	+	17	-	x	+	187	+	63,0
Bhutan .....	411	4 556	1 075	+	411	-	x	+	3 481	-	x
Brunei Darussalam .....	62	1 418	3 020	-	304	-	83,1	-	1 602	-	53,0
Volksrepublik China .....	6 123 201	67 768 349	72 761 069	-	611 068	-	9,1	-	4 992 720	-	6,9
Georgien .....	12 943	117 714	186 272	+	3 892	+	43,0	-	68 558	-	36,8
Hongkong .....	113 281	1 469 548	1 451 936	-	13 011	-	10,3	+	17 612	+	1,2
Indien .....	517 735	6 440 126	6 564 007	-	44 779	-	8,0	-	123 881	-	1,9
Indonesien .....	283 094	3 337 031	3 631 210	-	11 729	-	4,0	-	294 179	-	8,1
Irak .....	30 120	400 073	491 309	+	9 912	+	49,0	-	91 236	-	18,6
Islamische Republik Iran .....	18 329	246 417	315 204	-	4 147	-	18,5	-	68 787	-	21,8
Israel .....	133 352	1 511 700	1 557 072	-	22 882	-	14,6	-	45 372	-	2,9
Japan .....	1 699 709	18 103 003	20 465 059	-	224 817	-	11,7	-	2 362 056	-	11,5
Jemen .....	363	3 875	5 660	-	239	-	39,7	-	1 785	-	31,5
Jordanien .....	2 696	26 550	16 332	+	1 761	-	x	+	10 218	+	62,6
Kambodscha .....	68 382	775 713	614 922	+	12 227	+	21,8	+	160 791	+	26,1
Kasachstan .....	399 020	3 893 406	3 354 814	+	139 929	+	54,0	+	538 592	+	16,1
Katar .....	72 978	687 148	685 362	+	70 598	-	x	+	1 786	+	0,3
Kirgisische Republik .....	869	11 702	14 383	-	771	-	47,0	-	2 681	-	18,6
Demokratische Volksrepublik Korea .....	733	10 510	8 984	+	589	-	x	+	1 526	+	17,0
Republik Korea .....	643 270	7 462 561	8 003 390	-	86 820	-	11,9	-	540 829	-	6,8
Kuwait .....	1 343	354 757	231 503	-	77 266	-	98,3	+	123 254	+	53,2
Demokratische Volksrepublik Laos .....	6 650	68 123	57 027	-	410	-	5,8	+	11 096	+	19,5
Libanon .....	4 986	43 416	44 310	+	1 006	+	25,3	-	894	-	2,0
Macau .....	855	26 378	45 844	-	1 751	-	67,2	-	19 466	-	42,5
Malaysia .....	481 990	5 207 746	5 053 919	+	53 384	+	12,5	+	153 827	+	3,0
Malediven .....	1 233	9 984	11 107	+	254	+	25,9	-	1 123	-	10,1
Mongolei .....	285	10 330	8 913	-	616	-	68,4	+	1 417	+	15,9
Myanmar .....	4 202	53 151	42 984	+	1 609	+	62,1	+	10 167	+	23,7
Nepal .....	2 103	25 931	29 407	+	63	+	3,1	-	3 476	-	11,8
Oman .....	4 887	46 287	44 980	-	908	-	15,7	+	1 307	+	2,9
Pakistan .....	79 946	983 871	915 286	+	8 302	+	11,6	+	68 585	+	7,5
Philippinen .....	202 769	2 144 032	2 144 577	+	29 301	+	16,9	-	545	+	0,0
Saudi-Arabien .....	176 292	1 547 981	1 547 868	+	75 881	+	75,6	+	113	+	0,0
Singapur .....	396 160	4 466 742	4 776 863	-	217 905	-	35,5	-	310 121	-	6,5
Sri Lanka .....	36 682	416 740	450 449	-	3 934	-	9,7	-	33 709	-	7,5
Arabische Republik Syrien .....	697	15 746	77 654	-	2 238	-	76,3	-	61 908	-	79,7
Tadschikistan .....	358	3 615	2 660	-	43	-	10,7	+	955	+	35,9
Taiwan .....	601 024	5 988 064	6 095 310	+	129 243	+	27,4	-	107 246	-	1,8
Thailand .....	335 510	3 938 198	3 819 891	-	52 475	-	13,5	+	118 307	+	3,1
Timor-Leste .....	315	5 438	4 961	-	461	-	59,4	+	477	+	9,6
Turkmenistan .....	352	9 223	74 693	+	7	+	2,0	-	65 470	-	87,7
Usbekistan .....	1 568	19 046	22 684	-	797	-	33,7	-	3 638	-	16,0
Vereinigte Arabische Emirate .....	50 193	749 814	730 071	-	35 054	-	41,1	+	19 743	+	2,7
Vietnam .....	395 641	5 234 869	4 790 086	-	63 189	-	13,8	+	444 783	+	9,3
<b>Australien und Ozeanien .....</b>	<b>220 894</b>	<b>3 143 893</b>	<b>3 845 015</b>	-	<b>96 231</b>	-	<b>30,3</b>	-	<b>701 122</b>	-	<b>18,2</b>
Amerikanische Überseeinseln, kleinere .....	8	72	13	-	8	-	x	-	59	+	453,8

## 2.2 Werte nach Erdteilen und Ländern \*)

### 2.2.2 Einfuhr

Ursprungsland	2013		2012	Zu- (+) bzw. Abnahme (-)		Zu- (+) bzw. Abnahme (-)	
	November	Januar/November		gegenüber November 2012		gegenüber Januar/November 2012	
	in 1 000 Euro			in 1 000 Euro	%	in 1 000 Euro	%
Amerikanisch-Samoa .....	-	2	115	-	x	113	- 98,3
Antarktis .....	9	473	4861	-	3 642	-	4 388
Australien .....	158 710	2 359 579	2 868 285	-	77 828	-	508 706
Bouvetinsel .....	-	4	-	-	-	4	x
Cookinseln .....	-	7	8	-	100	-	1
Fidschi .....	222	2 310	2 938	+	81	+	57,4
Französische Südgebiete .....	-	3	77	-	-	-	74
Französisch-Polynesien .....	68	2 815	3 369	-	97	-	58,8
Guam .....	43	238	-	43	x	238	x
Heard und McDonaldinseln .....	-	518	-	-	-	518	x
Kiribati .....	-	10	23	-	-	13	-
Kokosinseln (Keelinginseln) .....	-	-	-	-	-	-	x
Marshallinseln .....	1	80	23	+	1	x	+
Föderierte Staaten von Mikronesien .....	10	47	56	+	6	x	-
Nauru .....	0	13	0	+	0	x	+
Neukaledonien .....	42	399	411	-	35	-	45,5
Neuseeland .....	43 791	535 459	560 288	-	6 371	-	12,7
Niue .....	-	3	6	-	-	3	-
Nördliche Marianen .....	-	-	-	-	-	-	-
Norfolkinsel .....	-	-	-	-	-	-	-
Palau .....	13	93	103	+	5	+	62,5
Papua-Neuguinea .....	17 009	228 686	399 767	-	9 367	-	35,5
Pitcairnsinseln .....	-	7	-	-	-	7	x
Salomonen .....	962	12 382	4 362	+	962	x	+
Samoa .....	-	421	104	-	-	317	x
Südgeorgien und die Südlichen Sandwichinseln .....	-	-	-	-	-	-	-
Tokelau .....	-	166	0	-	-	166	x
Tonga .....	-	-	8	-	-	-	8
Tuvalu .....	-	9	0	-	-	9	x
Vanuatu .....	3	44	179	+	3	x	-
Wallis und Futuna .....	-	-	-	-	-	-	-
Weihnachtsinsel .....	3	53	19	+	2	x	+
Verschiedenes .....	-	-	-	-	-	-	-
Schiffs- und Luftfahrzeugbedarf .....	-	-	-	-	-	-	-
Hohe See .....	-	-	-	-	-	-	-
<b>Insgesamt ...</b>	<b>75 555 521</b>	<b>827 019 579</b>	<b>839 289 418</b>	<b>-</b>	<b>1 250 328</b>	<b>-</b>	<b>1,6</b>
							<b>- 12 269 839</b>
							<b>- 1,5</b>

\*) Außenhandelsergebnisse nach Ländern können über Genesis-Online abgerufen werden (Tabellen 51000-0003 jährlich, 51000-0004 monatlich bzw. Zeitreihen 51000BJ002 jährlich, 51000BM002 monatlich).

### Die 10 wichtigsten Handelspartner

Januar / November 2013

Umsatz (Einfuhr + Ausfuhr)  
in Milliarden Euro

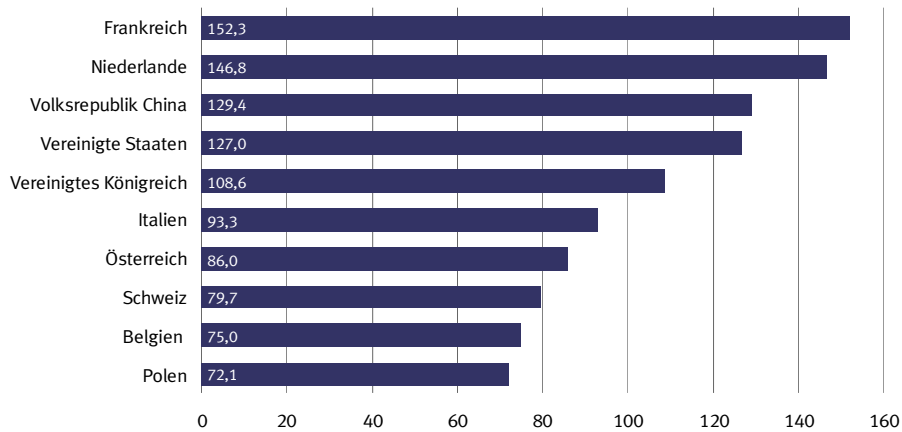

### Die 10 wichtigsten Handelspartner

Januar / November 2013

Ausfuhr

in Milliarden Euro

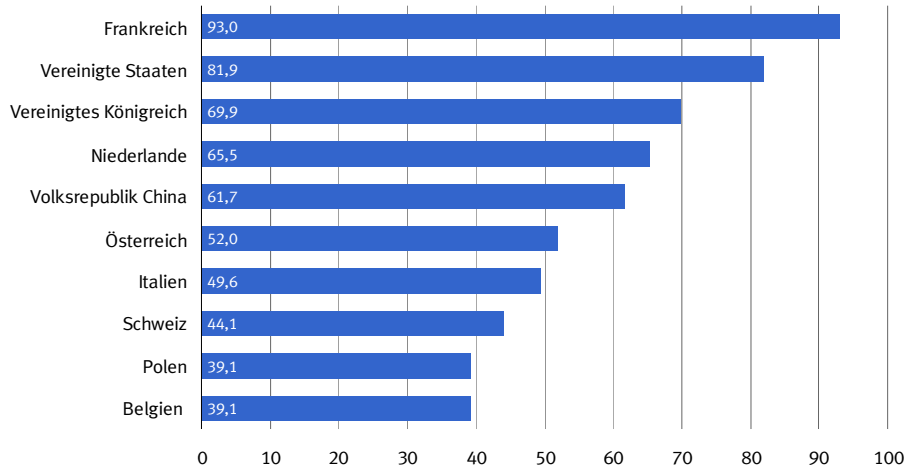

### Die 10 wichtigsten Handelspartner

Januar / November 2013

Einfuhr

in Milliarden Euro

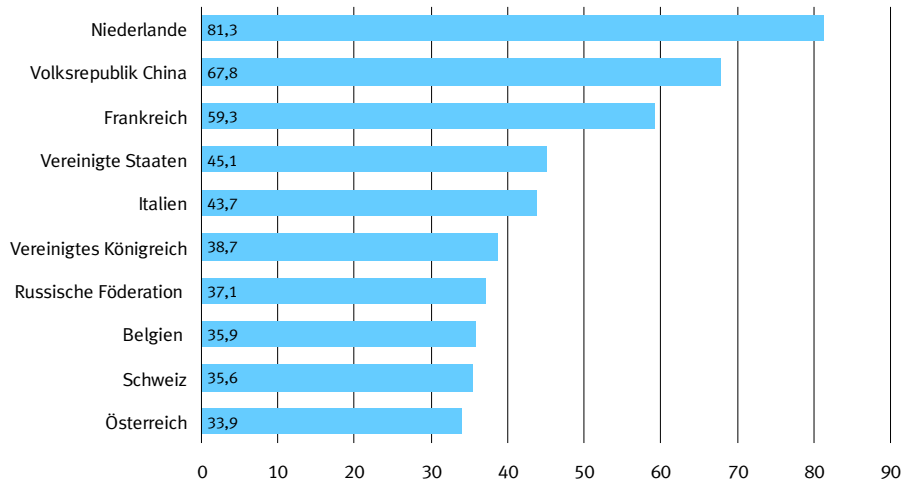

**2.3 Rangfolge der Handelspartner im Außenhandel der Bundesrepublik Deutschland \*)**  
Januar / November 2013

Rang	Ausfuhr		Einfuhr		Umsatz		Außenhandelsaldo	
	Land	in 1 000 Euro	Land	in 1 000 Euro	Land	in 1 000 Euro	Land	in 1 000 Euro
001	Frankreich	93 013 458	Niederlande	81 346 089	Frankreich	152 290 489	Vereinigte Staaten	+ 36 874 248
002	Vereinigte Staaten	81 944 328	Volksrepublik China	67 768 349	Niederlande	146 822 484	Frankreich	+ 33 736 427
003	Vereinigtes Königreich	69 867 398	Frankreich	59 277 031	Volksrepublik China	129 422 439	Vereinigtes Königreich	+ 31 128 438
004	Niederlande	65 476 395	Vereinigte Staaten	45 070 080	Vereinigte Staaten	127 014 408	Österreich	+ 18 106 075
005	Volksrepublik China	61 654 090	Italien	43 720 965	Vereinigtes Königreich	108 606 358	Türkei	+ 8 823 275
006	Österreich	52 046 711	Vereinigtes Königreich	38 738 960	Italien	93 296 368	Schweiz	+ 8 471 127
007	Italien	49 575 403	Russische Föderation	37 149 094	Österreich	85 987 347	Vereinigte Arabische Emirate	+ 7 888 738
008	Schweiz	44 065 635	Belgien	35 926 250	Schweiz	79 660 143	Spanien	+ 7 142 558
009	Polen	39 123 257	Schweiz	35 594 508	Belgien	75 042 655	Saudi-Arabien	+ 6 938 159
010	Belgien	39 116 405	Österreich	33 940 636	Polen	72 094 666	Schweden	+ 6 157 710
011	Russische Föderation	33 729 355	Polen	32 971 409	Russische Föderation	70 878 449	Polen	+ 6 151 848
012	Spanien	29 054 728	Tschechische Republik	30 603 371	Tschechische Republik	59 385 590	Italien	+ 5 854 438
013	Tschechische Republik	28 782 219	Spanien	21 912 170	Spanien	50 966 898	Republik Korea	+ 5 727 720
014	Türkei	20 091 124	Norwegen	20 266 748	Ungarn	34 231 866	Australien	+ 5 662 192
015	Schweden	19 208 547	Japan	18 103 003	Japan	33 788 351	Mexiko	+ 4 662 752
016	Ungarn	16 188 246	Ungarn	18 043 620	Schweden	32 259 384	Kanada	+ 4 155 950
017	Japan	15 685 348	Schweden	13 050 837	Türkei	31 358 973	Dänemark	+ 3 804 583
018	Dänemark	14 400 441	Slowakei	11 296 227	Norwegen	28 003 788	Hongkong	+ 3 764 101
019	Republik Korea	13 190 281	Türkei	11 267 849	Dänemark	24 996 299	Ukraine	+ 3 594 729
020	Brasilien	10 660 170	Dänemark	10 595 858	Slowakei	21 206 251	Südafrika	+ 3 588 578
021	Slowakei	9 910 024	Rumänien	8 515 343	Republik Korea	20 652 842	Belgien	+ 3 190 155
022	Rumänien	8 896 056	Irland	8 424 086	Brasilien	18 830 979	Griechenland	+ 2 789 088
023	Vereinigte Arabische Emirate	8 638 552	Brasilien	8 170 809	Rumänien	17 411 399	Brasilien	+ 2 489 361
024	Saudi-Arabien	8 486 140	Republik Korea	7 462 561	Indien	14 864 390	Luxemburg	+ 2 326 918
025	Indien	8 424 264	Indien	6 440 126	Irland	13 296 319	Indien	+ 1 984 138
026	Kanada	8 277 365	Taiwan	5 988 064	Finnland	13 167 119	Finnland	+ 1 841 925
027	Mexiko	8 270 452	Finnland	5 662 597	Kanada	12 398 780	Israel	+ 1 832 049
028	Australien	8 021 771	Vietnam	5 234 869	Südafrika	12 333 026	Belarus	+ 1 682 328
029	Südafrika	7 960 802	Malaysia	5 207 746	Mexiko	11 878 152	Islamische Republik Iran	+ 1 406 447
030	Norwegen	7 737 040	Portugal	4 752 619	Taiwan	11 474 270	Singapur	+ 1 351 790
031	Finnland	7 504 522	Libysch-Arabische Dschamahirija	4 580 356	Portugal	10 603 198	Bermuda	+ 1 235 375
032	Portugal	5 850 579	Singapur	4 466 742	Australien	10 381 350	Chile	+ 1 167 656
033	Singapur	5 818 532	Südafrika	4 372 224	Singapur	10 285 274	Estland	+ 1 115 299
034	Taiwan	5 486 206	Slowenien	4 302 186	Saudi-Arabien	10 034 121	Portugal	+ 1 097 960
035	Hongkong	5 233 649	Kanada	4 121 415	Malaysia	9 667 990	Kroatien	+ 1 070 859
036	Luxemburg	5 121 203	Thailand	3 938 198	Vereinigte Arabische Emirate	9 388 366	Argentinien	+ 1 060 750
037	Ukraine	5 012 135	Kasachstan	3 893 406	Slowenien	8 117 186	Kuwait	+ 866 398
038	Irland	4 872 233	Nigeria	3 780 409	Luxemburg	7 915 488	Ägypten	+ 853 964
039	Malaysia	4 460 244	Mexiko	3 607 700	Thailand	7 553 820	Irak	+ 801 590
040	Griechenland	4 410 124	Indonesien	3 337 031	Vietnam	6 846 932	Marokko	+ 720 649
041	Slowenien	3 815 000	Bangladesch	3 300 505	Hongkong	6 703 197	Lettland	+ 713 246
042	Thailand	3 615 622	Luxemburg	2 794 285	Ukraine	6 429 541	Litauen	+ 701 210
043	Israel	3 343 749	Bulgarien	2 500 485	Indonesien	6 215 501	Libanon	+ 684 843
044	Indonesien	2 878 470	Australien	2 359 579	Griechenland	6 031 160	Oman	+ 653 666
045	Chile	2 643 462	Philippinen	2 144 032	Kasachstan	5 916 002	Jordanien	+ 632 347
046	Argentinien	2 594 324	Aserbaidshan	2 010 990	Libysch-Arabische Dschamahirija	5 491 869	Zypern	+ 569 155
047	Bulgarien	2 450 114	Algerien	1 830 657	Nigeria	5 012 781	Katar	+ 468 993
048	Litauen	2 287 494	Griechenland	1 621 036	Bulgarien	4 950 599	Neuseeland	+ 460 518
049	Ägypten	2 213 754	Litauen	1 586 284	Israel	4 855 449	Rumänien	+ 380 713
050	Belarus	2 127 707	Saudi-Arabien	1 547 981	Argentinien	4 127 898	Venezuela	+ 375 309

**2.3 Rangfolge der Handelspartner im Außenhandel der Bundesrepublik Deutschland \*)**  
Januar / November 2013

Rang	Ausfuhr		Einfuhr		Umsatz		Außenhandelssaldo		
	Land	in 1 000 Euro	Land	in 1 000 Euro	Land	in 1 000 Euro	Land	in 1 000 Euro	
051	Kasachstan	2 022 596	Argentinien	1 533 574	Chile	4 119 268	Usbekistan	+	368 326
052	Kroatien	1 861 013	Israel	1 511 700	Litauen	3 873 778	Serbien	+	355 678
053	Algerien	1 858 599	Chile	1 475 806	Philippinen	3 730 945	Turkmenistan	+	351 172
054	Islamische Republik Iran	1 652 864	Hongkong	1 469 548	Bangladesch	3 699 165	Panama	+	345 983
055	Vietnam	1 612 063	Ukraine	1 417 406	Algerien	3 689 256	Bahrain	+	276 319
056	Philippinen	1 586 913	Kolumbien	1 384 408	Ägypten	3 573 544	Republik Moldau	+	230 852
057	Estland	1 568 136	Ägypten	1 359 790	Aserbajdschan	2 769 178	Bosnien und Herzegowina	+	218 547
058	Marokko	1 501 666	Tunesien	1 333 857	Kolumbien	2 724 731	Jemen	+	211 599
059	Serbien	1 472 216	Serbien	1 116 538	Kroatien	2 651 167	Georgien	+	190 480
060	Kolumbien	1 340 323	Ehemalige jugoslaw. Republik Mazedonien	1 077 128	Tunesien	2 592 295	Kenia	+	176 401
061	Lettland	1 313 787	Pakistan	983 871	Serbien	2 588 754	Sudan	+	175 394
062	Tunesien	1 258 438	Peru	928 759	Belarus	2 573 086	Liechtenstein	+	172 447
063	Bermuda	1 235 610	Cote d'Ivoire	849 207	Marokko	2 282 683	Mongolei	+	151 950
064	Nigeria	1 232 372	Kroatien	790 154	Estland	2 020 973	Gibraltar	+	148 194
065	Kuwait	1 221 155	Marokko	781 017	Lettland	1 914 328	Afghanistan	+	146 127
066	Irak	1 201 663	Kambodscha	775 713	Islamische Republik Iran	1 899 281	Marshallinseln	+	144 988
067	Katar	1 156 141	Vereinigte Arabische Emirate	749 814	Katar	1 843 289	Macau	+	133 691
068	Neuseeland	995 977	Katar	687 148	Peru	1 795 255	Kuba	+	126 655
069	Libysch-Arabische Dschamahirija	911 513	Lettland	600 541	Pakistan	1 749 917	Sambia	+	113 817
070	Peru	866 496	Neuseeland	535 459	Irak	1 601 736	Kosovo	+	110 414
071	Pakistan	766 046	Island	531 487	Ehemalige jugoslaw. Republik Mazedonien	1 580 139	El Salvador	+	105 707
072	Aserbajdschan	758 188	Bosnien und Herzegowina	483 756	Kuwait	1 575 912	Guatemala	+	100 458
073	Libanon	728 259	Malta	466 514	Neuseeland	1 531 436	Mali	+	88 974
074	Bosnien und Herzegowina	702 303	Estland	452 837	Bermuda	1 235 845	Benin	+	86 495
075	Oman	699 953	Belarus	445 379	Bosnien und Herzegowina	1 186 059	Kirgisistan	+	71 183
076	Venezuela	682 063	Ecuador	433 334	Venezuela	988 817	St. Kitts und Nevis	+	67 163
077	Zypern	679 914	Costa Rica	428 791	Cote d'Ivoire	988 506	Senegal	+	60 708
078	Jordanien	658 897	Sri Lanka	416 740	Liechtenstein	955 481	Armenien	+	58 891
079	Liechtenstein	563 964	Angola	408 893	Kambodscha	827 014	Myanmar	+	57 725
080	Ehemalige jugoslaw. Republik Mazedonien	503 011	Irak	400 073	Island	821 223	Namibia	+	55 290
081	Bangladesch	398 660	Liechtenstein	391 517	Ecuador	817 972	Albanien	+	53 574
082	Panama	396 464	Kuwait	354 757	Malta	800 026	Arabische Republik Syrien	+	53 239
083	Usbekistan	387 372	Uruguay	346 925	Zypern	790 673	Brunei Darussalam	+	51 939
084	Ecuador	384 638	Ghana	339 555	Libanon	771 675	Mauritius	+	50 723
085	Turkmenistan	360 395	Venezuela	306 754	Oman	746 240	Demokratische Republik Kongo	+	49 982
086	Republik Moldau	340 504	Honduras	263 703	Jordanien	685 447	Besetzte palästinensische Gebiete	+	48 498
087	Malta	333 512	Islamische Republik Iran	246 417	Angola	674 469	Neukaledonien	+	41 895
088	Bahrain	332 114	Paraguay	231 889	Uruguay	667 258	Bahamas	+	41 061
089	Uruguay	320 333	Papua-Neuguinea	228 686	Sri Lanka	655 139	Kamerun	+	38 682
090	Georgien	308 194	Kaimaninseln	210 172	Ghana	625 212	Montenegro	+	36 922
091	Island	289 736	Britische Jungferninseln	161 302	Costa Rica	583 201	Kaimaninseln	+	36 849
092	Ghana	285 657	Äthiopien	155 719	Kaimaninseln	457 193	Burkina Faso	+	32 981
093	Kenia	281 411	Dominikanische Republik	155 007	Republik Moldau	450 156	Republik Kongo	+	32 060
094	Angola	265 576	Mosambik	145 679	Panama	446 945	Vereinigte Republik Tansania	+	30 729
095	Kaimaninseln	247 021	Georgien	117 714	Georgien	425 908	Eritrea	+	30 155
096	Sri Lanka	238 399	Kamerun	113 174	Usbekistan	406 418	Suriname	+	29 133
097	Jemen	215 474	Zypern	110 759	Bahrain	387 909	Gabun	+	28 663
098	Guatemala	192 882	Republik Moldau	109 652	Kenia	386 421	Andorra	+	28 187
099	Sudan	189 767	Kenia	105 010	Honduras	372 825	Algerien	+	27 942
100	El Salvador	172 160	Vereinigte Republik Tansania	104 968	Turkmenistan	369 618	Niger	+	27 556



**2.3 Rangfolge der Handelspartner im Außenhandel der Bundesrepublik Deutschland \*)**  
Januar / November 2013

Rang	Ausfuhr		Einfuhr		Umsatz		Außenhandelsaldo		
	Land	in 1 000 Euro	Land	in 1 000 Euro	Land	in 1 000 Euro	Land	in 1 000 Euro	
101	Dominikanische Republik	171 617	Trinidad und Tobago	104 611	Paraguay	349 032	Tadschikistan	+	26 785
102	Kuba	169 172	Mauretanien	102 244	Dominikanische Republik	326 624	Togo	+	26 675
103	Mongolei	162 280	Madagaskar	101 993	Äthiopien	315 528	Botsuana	+	26 518
104	Macau	160 069	Bolivien	98 114	Guatemala	285 306	Ruanda	+	25 225
105	Äthiopien	159 809	Demokratische Republik Kongo	93 773	Kamerun	265 030	San Marino	+	24 093
106	Costa Rica	154 410	Namibia	93 311	Papua-Neuguinea	250 897	Liberia	+	22 512
107	Afghanistan	153 536	Guatemala	92 424	Namibia	241 912	Antigua und Barbuda	+	21 288
108	Kamerun	151 856	Uganda	89 352	Vereinigte Republik Tansania	240 665	Französisch-Polynesien	+	20 082
109	Gibraltar	148 852	Äquatorialguinea	79 132	El Salvador	238 613	Seychellen	+	17 308
110	Namibia	148 601	Albanien	77 445	Demokratische Republik Kongo	237 528	Belize	+	17 089
111	Marshallinseln	145 068	Guinea	74 448	Mosambik	230 689	Dominikanische Republik	+	16 610
112	Demokratische Republik Kongo	143 755	Jamaika	68 728	Jemen	219 349	Dschibuti	+	16 601
113	Sambia	139 955	Demokratische Volksrepublik Laos	68 123	Trinidad und Tobago	212 212	Curacao	+	16 133
114	Cote d'Ivoire	139 299	El Salvador	66 453	Bolivien	211 763	Bolivien	+	15 535
115	Vereinigte Republik Tansania	135 697	Armenien	61 920	Kuba	211 689	Haiti	+	13 935
116	Albanien	131 019	Bahrain	55 795	Albanien	208 464	Sierra Leone	+	12 779
117	Kosovo	125 820	Simbabwe	54 529	Mauretanien	208 123	Südsudan	+	11 952
118	Armenien	120 811	Malawi	54 512	Sudan	204 140	Tschad	+	11 767
119	Paraguay	117 143	Gabun	53 771	Britische Jungferninseln	196 537	Barbados	+	10 692
120	Bolivien	113 649	Myanmar	53 151	Macau	186 447	Kap Verde	+	9 743
121	Myanmar	110 876	Panama	50 481	Armenien	182 731	Aruba	+	9 599
122	Honduras	109 122	Oman	46 287	Mongolei	172 610	Nicaragua	+	8 041
123	Trinidad und Tobago	107 601	Libanon	43 416	Sambia	166 093	Gambia	+	7 400
124	Mauretanien	105 879	Kuba	42 517	Myanmar	164 027	Malediven	+	7 140
125	Mali	91 715	Liberia	41 044	Afghanistan	160 945	Melilla	+	6 801
126	Benin	87 273	Bahamas	40 535	Uganda	157 354	Färöer	+	6 443
127	Mosambik	85 010	Mauritius	34 187	Gibraltar	149 510	Fidschi	+	5 719
128	Mauritius	84 910	Montenegro	34 144	Marshallinseln	145 148	Ceuta	+	5 382
129	Kirgisistan	82 885	Nicaragua	28 288	Kosovo	141 226	Lesotho	+	4 629
130	Gabun	82 434	Republik Kongo	27 896	Madagaskar	139 531	Anguilla	+	4 554
131	Bahamas	81 596	Jordanien	26 550	Gabun	136 205	Guam	+	4 276
132	Senegal	73 655	Macau	26 378	Bahamas	122 131	Äthiopien	+	4 090
133	Montenegro	71 066	Sambia	26 138	Mauritius	119 097	Burundi	+	4 005
134	St. Kitts und Nevis	70 084	Nepal	25 931	Jamaika	108 755	Mauretanien	+	3 635
135	Arabische Republik Syrien	68 985	Färöer	23 383	Montenegro	105 210	St. Martin	+	3 628
136	Uganda	68 002	Togo	20 295	Liberia	104 600	Französiche Südgebiete	+	3 530
137	Liberia	63 556	Grönland	19 265	Guinea	104 179	Somalia	+	3 050
138	Republik Kongo	59 956	Usbekistan	19 046	Äquatorialguinea	103 829	Trinidad und Tobago	+	2 990
139	Brunei Darussalam	53 357	Arabische Republik Syrien	15 746	Demokratische Volksrepublik Laos	100 359	Mayotte	+	2 785
140	Kambodscha	51 301	Kosovo	15 406	Kirgisistan	94 587	St. Lucia	+	2 565
141	Besetzte palästinensische Gebiete	48 982	Sudan	14 373	Mali	94 456	Britisches Territorium im Indischen Ozean	+	2 170
142	Togo	46 970	Senegal	12 947	Benin	88 051	Guinea-Bissau	+	1 868
143	Burkina Faso	42 859	Salomonen	12 382	Republik Kongo	87 852	Tonga	+	1 827
144	Neukaledonien	42 294	Kirgisistan	11 702	Senegal	86 602	Guyana	+	1 636
145	Jamaika	40 027	Swasiland	10 542	Simbabwe	86 043	Turks- und Caicosinseln	+	1 353
146	Madagaskar	37 538	Demokratische Volksrepublik Korea	10 510	Arabische Republik Syrien	84 731	St. Vincent und die Grenadinen	+	1 296
147	Nicaragua	36 329	Mongolei	10 330	Malawi	80 696	Amerikanische Überseeinseln, kleinere	+	1 197
148	Britische Jungferninseln	35 235	Burundi	10 205	St. Kitts und Nevis	73 005	Komoren	+	1 196
149	Suriname	33 086	Malediven	9 984	Togo	67 265	Nördliche Marianen	+	927
150	Ruanda	32 502	Burkina Faso	9 878	Nicaragua	64 617	Sao Tome und Principe	+	855

**2.3 Rangfolge der Handelspartner im Außenhandel der Bundesrepublik Deutschland \*)**  
Januar / November 2013

Rang	Ausfuhr		Einfuhr		Umsatz		Außenhandelsaldo		
	Land	in 1 000 Euro	Land	in 1 000 Euro	Land	in 1 000 Euro	Land	in 1 000 Euro	
151	Demokratische Volksrepublik Laos	32 236	Turkmenistan	9 223	Brunei Darussalam	54 775	Amerikanische Jungferninseln	+	630
152	Simbabwe	31 514	Guyana	9 101	Färöer	53 209	Demokratische Volksrepublik Korea	+	606
153	San Marino	31 239	Sierra Leone	8 928	Burkina Faso	52 737	Vanuatu	+	584
154	Botsuana	30 802	Afghanistan	7 409	Besetzte palästinensische Gebiete	49 466	Dominica	+	512
155	Andorra	30 406	Ruanda	7 277	Nepal	47 497	Tokelau	+	437
156	Tadschikistan	30 400	San Marino	7 146	Neukaledonien	42 693	Antarktis	+	378
157	Eritrea	30 224	Timor-Leste	5 438	Ruanda	39 779	St. Pierre und Miquelon	+	250
158	Färöer	29 826	Grenada	5 247	San Marino	38 385	Samoa	+	211
159	Guinea	29 731	Bhutan	4 556	Suriname	37 039	Bonaire, Saba, St. Eustatius	+	118
160	Niger	27 857	Haiti	4 339	Botsuana	35 086	Norfolkinsel	+	104
161	Malawi	26 184	Botsuana	4 284	Tadschikistan	34 015	Amerikanisch-Samoa	+	92
162	Äquatorialguinea	24 697	Suriname	3 953	Andorra	32 625	Cookinseln	+	88
163	Französisch-Polynesien	22 897	Jemen	3 875	Sierra Leone	30 635	Kiribati	+	87
164	Papua-Neuguinea	22 211	Tadschikistan	3 615	Eritrea	30 293	Wallis und Futuna	+	79
165	Antigua und Barbuda	22 101	Komoren	3 437	Niger	28 158	Föderierte Staaten von Mikronesien	+	72
166	Sierra Leone	21 707	Seychellen	2 934	Malediven	27 108	Pitcairnsinseln	+	66
167	Nepal	21 566	St. Kitts und Nevis	2 921	Französisch-Polynesien	25 712	Montserrat	+	63
168	Seychellen	20 242	Französisch-Polynesien	2 815	Burundi	24 415	Westsahara	+	23
169	Haiti	18 274	Vatikanstadt	2 766	Grönland	24 112	Südgeorgien u.d.Südlichen Sandwichinseln	+	12
170	Belize	18 112	Mali	2 741	Seychellen	23 176	St. Helena	+	5
171	Malediven	17 124	Tschad	2 640	Antigua und Barbuda	22 914	Bouvetinsel	+	3
172	Curacao	16 845	Fidschi	2 310	Haiti	22 613	Niue	-	3
173	Dschibuti	16 630	Andorra	2 219	Demokratische Volksrepublik Korea	21 626	Tuvalu	-	9
174	Tschad	14 407	Barbados	1 760	Guyana	19 838	Nauru	-	11
175	Burundi	14 210	Lesotho	1 611	Belize	19 135	Palau	-	52
176	Barbados	12 452	St. Barthelemy	1 481	Curacao	17 557	Weihnachtsinsel	-	53
177	Südsudan	11 963	Brunei Darussalam	1 418	Swasiland	17 233	Falklandinseln	-	200
178	Demokratische Volksrepublik Korea	11 116	Anguilla	1 221	Tschad	17 047	Zentralafrikanische Republik	-	248
179	Guyana	10 737	Zentralafrikanische Republik	1 191	Dschibuti	16 659	Heard und McDonaldinseln	-	518
180	Kap Verde	10 216	Belize	1 023	Barbados	14 212	Vatikanstadt	-	1 162
181	Aruba	9 748	Antigua und Barbuda	813	Salomonen	13 180	St. Barthelemy	-	1 200
182	Fidschi	8 029	Benin	778	Südsudan	11 974	Bhutan	-	2 485
183	Gambia	8 010	Curacao	712	Kap Verde	10 689	Grenada	-	2 882
184	Melilla	6 804	Gibraltar	658	Fidschi	10 339	Swasiland	-	3 851
185	Swasiland	6 691	Gambia	610	Aruba	9 897	Nepal	-	4 365
186	Lesotho	6 240	Sao Tome und Principe	547	Gambia	8 620	Timor-Leste	-	5 300
187	Ceuta	5 927	Ceuta	545	Komoren	8 070	Salomonen	-	11 584
188	Anguilla	5 775	Heard und McDonaldinseln	518	Lesotho	7 851	Grönland	-	14 418
189	Grönland	4 847	Besetzte palästinensische Gebiete	484	Grenada	7 612	Uganda	-	21 350
190	Komoren	4 633	Somalia	480	Anguilla	6 996	Simbabwe	-	23 015
191	Guam	4 514	Antarktis	473	Melilla	6 807	Uruguay	-	26 592
192	St. Martin	3 718	Kap Verde	473	Bhutan	6 627	Malawi	-	28 328
193	Französische Südgebiete	3 533	Falklandinseln	438	Ceuta	6 472	Jamaika	-	28 701
194	Somalia	3 530	Samoa	421	Timor-Leste	5 576	Demokratische Volksrepublik Laos	-	35 887
195	Mayotte	2 790	Neukaledonien	399	Guam	4 752	Kolumbien	-	44 085
196	St. Lucia	2 778	Niger	301	Vatikanstadt	4 370	Guinea	-	44 717
197	Grenada	2 365	Bonaire, Saba, St. Eustatius	300	Somalia	4 010	Ecuador	-	48 696
198	Britisches Territorium im Indischen Ozean	2 170	Guam	238	St. Martin	3 808	Bulgarien	-	50 371
199	Bhutan	2 071	Bermuda	235	Französische Südgebiete	3 536	Ghana	-	53 898
200	Guinea-Bissau	1 868	St. Pierre und Miquelon	231	St. Lucia	2 991	Äquatorialguinea	-	54 435

**2.3 Rangfolge der Handelspartner im Außenhandel der Bundesrepublik Deutschland \*)**  
Januar / November 2013

Rang	Ausfuhr		Einfuhr		Umsatz		Außenhandelssaldo		
	Land	in 1 000 Euro	Land	in 1 000 Euro	Land	in 1 000 Euro	Land	in 1 000 Euro	
201	Tonga	1 827	St. Lucia		213	Mayotte	2 795	Mosambik	- 60 669
202	Vatikanstadt	1 604	Tokelau		166	Britisches Territorium im Indischen Ozean	2 170	Peru	- 62 263
203	Sao Tome und Principe	1 402	Amerikanische Jungferninseln		154	Zentralafrikanische Republik	2 134	Madagaskar	- 64 455
204	Turks- und Caicosinseln	1 378	Aruba		149	Sao Tome und Principe	1 949	Tunesien	- 75 419
205	St. Vincent und die Grenadinen	1 296	Dominica		98	Guinea-Bissau	1 868	Paraguay	- 114 746
206	Amerikanische Überseeinseln, kleinere	1 269	Palau		93	Tonga	1 827	Britische Jungferninseln	- 126 067
207	Zentralafrikanische Republik	943	St. Martin		90	St. Barthelemy	1 762	Malta	- 133 002
208	Nördliche Marianen	927	Marshallinseln		80	Turks- und Caicosinseln	1 403	Angola	- 143 317
209	Antarktis	851	Amerikanische Überseeinseln, kleinere		72	Amerikanische Überseeinseln, kleinere	1 341	Honduras	- 154 581
210	Salomonen	798	Eritrea		69	Antarktis	1 324	Sri Lanka	- 178 341
211	Amerikanische Jungferninseln	784	Weihnachtsinsel		53	St. Vincent und die Grenadinen	1 296	Papua-Neuguinea	- 206 475
212	Samoa	632	Föderierte Staaten von Mikronesien		47	Samoa	1 053	Pakistan	- 217 825
213	Vanuatu	628	Vanuatu		44	Amerikanische Jungferninseln	938	Island	- 241 751
214	Dominica	610	Dschibuti		29	Nördliche Marianen	927	Costa Rica	- 274 381
215	Tokelau	603	Turks- und Caicosinseln		25	Tokelau	769	Thailand	- 322 576
216	St. Pierre und Miquelon	481	Nauru		13	Bonaire, Saba, St. Eustatius	718	Indonesien	- 458 561
217	Bonaire, Saba, St. Eustatius	418	Südsudan		11	St. Pierre und Miquelon	712	Slowenien	- 487 186
218	St. Barthelemy	281	Kiribati		10	Dominica	708	Taiwan	- 501 858
219	Falklandinseln	238	Tuvalu		9	Falklandinseln	676	Philippinen	- 557 119
220	Timor-Leste	138	Cookinseln		7	Vanuatu	672	Ehemalige jugoslaw. Republik Mazedonien	- 574 117
221	Föderierte Staaten von Mikronesien	119	Pitcairnsinseln		7	Heard und McDonaldinseln	518	Cote d'Ivoire	- 709 908
222	Norfolkinsel	104	Mayotte		5	Föderierte Staaten von Mikronesien	166	Kambodscha	- 724 412
223	Kiribati	97	Bouvetinsel		4	Palau	134	Malaysia	- 747 502
224	Cookinseln	95	Montserrat		4	Kiribati	107	Aserbaidshjan	- 1 252 802
225	Amerikanisch-Samoa	94	Französische Südgebiete		3	Norfolkinsel	104	Slowakei	- 1 386 203
226	Wallis und Futuna	79	Melilla		3	Cookinseln	102	Tschechische Republik	- 1 821 152
227	Pitcairnsinseln	73	Niue		3	Amerikanisch-Samoa	96	Ungarn	- 1 855 374
228	Montserrat	67	Amerikanisch-Samoa		2	Pitcairnsinseln	80	Kasachstan	- 1 870 810
229	Palau	41	Britisches Territorium im Indischen Ozean		-	Wallis und Futuna	79	Japan	- 2 417 655
230	Westsahara	23	Guinea-Bissau		-	Montserrat	71	Nigeria	- 2 548 037
231	Südgeorgien u.d.Südlichen Sandwichinseln	12	Kokosinseln		-	Weihnachtsinsel	53	Bangladesch	- 2 901 845
232	Bouvetinsel	7	Nördliche Marianen		-	Westsahara	23	Russische Föderation	- 3 419 739
233	St. Helena	5	Norfolkinsel		-	Nauru	15	Irland	- 3 551 853
234	Nauru	2	St. Helena		-	Südgeorgien u.d.Südlichen Sandwichinseln	12	Vietnam	- 3 622 806
235	Heard und McDonaldinseln	-	St. Vincent und die Grenadinen		-	Bouvetinsel	11	Libysch-Arabische Dschamahirija	- 3 668 843
236	Kokosinseln	-	Südgeorgien u.d.Südlichen Sandwichinseln		-	Tuvalu	9	Volksrepublik China	- 6 114 259
237	Niue	-	Tonga		-	St. Helena	5	Norwegen	- 12 529 708
238	Tuvalu	-	Wallis und Futuna		-	Niue	3	Niederlande	- 15 869 694
239	Weihnachtsinsel	-	Westsahara		-	Kokosinseln	-	Kokosinseln	-
	Außerdem		Außerdem			Außerdem		Außerdem	
	Schiffs- und Luftfahrzeugbedarf	2 118 858	Schiffs- und Luftfahrzeugbedarf			Schiffs- und Luftfahrzeugbedarf	2 118 858	Schiffs- und Luftfahrzeugbedarf	+ 2 118 858
	Hohe See	116	Hohe See			Hohe See	116	Hohe See	+ 116
	Insgesamt	1 011 707 095	Insgesamt	827 019 579	Insgesamt	1 838 726 674	Insgesamt		+ 184 687 516

\*) Außenhandelsergebnisse nach Ländern können über Genesis-Online abgerufen werden (Tabellen 51000-0003 jährlich, 51000-0004 monatlich bzw. Zeitreihen 51000BJ002 jährlich, 51000BM002 monatlich).

### 3 Werte nach Kapiteln des Warenverzeichnisses für die Außenhandelsstatistik \*)

#### 3.1 Ausfuhr

Nr. der Klassifikation	Warenbenennung	2013		2012	Zu- (+) bzw. Abnahme (-)			Zu- (+) bzw. Abnahme (-)		
		November	Januar/November		gegenüber			gegenüber		
					November 2012			Januar/November 2012		
		in 1 000 Euro			in 1 000 Euro	%		in 1 000 Euro	%	
01	Lebende Tiere .....	133 773	1 440 091	1 274 639	+	28 412	+ 27,0	+	165 452	+ 13,0
02	Fleisch und genießbare Schlachtnbenerzeugnisse .....	666 140	7 180 095	7 163 259	-	15 744	- 2,3	+	16 836	+ 0,2
03	Fische und Krebstiere, Weichtiere und andere wirbellose Wassertieren ...	111 402	1 107 052	1 056 867	-	4 507	- 3,9	+	50 185	+ 4,7
04	Milch und Milcherzeugnisse; Vogeleier; Honig .....	772 838	8 347 056	7 293 208	+	103 494	+ 15,5	+	1 053 848	+ 14,4
05	Andere Waren tierischen Ursprungs .....	64 206	772 781	709 593	+	92	+ 0,1	+	63 188	+ 8,9
06	Lebende Pflanzen und Waren des Blumenhandels .....	61 682	786 171	715 880	+	8 794	+ 16,6	+	70 291	+ 9,8
07	Gemüse, Pflanzen, Wurzeln, Knollen, zu Ernährungszwecken .....	80 637	1 013 208	826 001	+	10 124	+ 14,4	+	187 207	+ 22,7
08	Genießbare Früchte und Nüsse; Schalen von Zitrusfrüchten .....	111 534	1 252 699	1 128 301	+	5 226	+ 4,9	+	124 398	+ 11,0
09	Kaffee; Tee; Mate; Gewürze .....	170 239	2 016 163	2 212 982	-	42 927	- 20,1	-	196 819	- 8,9
10	Getreide .....	222 208	2 960 423	2 361 505	-	132 777	- 37,4	+	598 918	+ 25,4
11	Müllereierzeugnisse; Malz; Stärke; Imulin; Kleber von Weizen .....	107 307	1 148 707	1 088 309	+	7 196	+ 7,2	+	60 398	+ 5,5
12	Ölsamen und ölhaltige Früchte; Samen; Stroh und Futter .....	64 085	893 718	884 627	-	5 033	- 7,3	+	9 091	+ 9,8
13	Schellack; Gummen, Harze und andere Pflanzensäfte .....	38 375	462 560	443 248	-	1 913	- 4,7	+	19 312	+ 4,4
14	Flechtstoffe und andere Waren pflanzlichen Ursprungs .....	542	7 310	9 799	-	171	- 24,0	-	2 489	- 25,4
15	Tierische und pflanzliche Fette und Öle .....	232 149	2 789 283	2 707 023	-	21 753	- 8,6	+	82 260	+ 3,0
16	Zubereitungen von Fleisch, Fischen oder von Krebstieren .....	218 139	2 473 632	2 354 338	+	14 045	+ 6,9	+	119 294	+ 5,1
17	Zucker und Zuckerwaren .....	178 244	1 753 841	1 765 930	-	33 069	- 15,6	-	12 089	- 0,7
18	Kakao und Zubereitungen aus Kakao .....	394 095	3 492 634	3 302 159	+	10 352	+ 2,7	+	190 475	+ 5,8
19	Zubereitungen aus Getreide, Mehl, Stärke; Milch; Backwaren .....	437 171	4 649 477	4 386 051	-	1 679	- 0,4	+	263 426	+ 6,0
20	Zubereitungen von Gemüse, Früchten und and. Pflanzenteilen .....	185 379	2 136 072	2 008 588	-	435	- 0,2	+	127 484	+ 6,3
21	Verschiedene Lebensmittelzubereitungen .....	384 547	4 293 302	4 049 910	+	26 666	+ 7,5	+	243 392	+ 6,0
22	Getränke, alkoholhaltige Flüssigkeiten und Essig .....	426 014	4 694 584	4 492 406	+	1 116	+ 0,3	+	202 178	+ 4,5
23	Rückstände und Abfälle der Lebensmittelindustrie .....	308 751	3 351 444	3 121 882	-	25 766	- 7,7	+	229 562	+ 7,4
24	Tabak und verarbeitete Tabakersatzstoffe .....	300 511	3 390 375	3 749 056	-	24 507	- 7,5	-	358 681	- 9,6
25	Salz; Schwefel; Steine und Erden; Gips, Kalk und Zement .....	156 168	1 845 524	1 866 804	-	685	- 0,4	-	21 280	- 1,1
26	Erze sowie Schlacken und Aschen .....	26 174	287 805	337 418	-	3 189	- 10,9	-	49 613	- 14,7
27	Mineralische Brennstoffe; Mineralöle; bituminöse Stoffe .....	2 881 299	29 464 438	29 051 172	+	333 405	+ 13,1	+	413 266	+ 1,4
28	Anorganische chemische Erzeugnisse .....	635 736	7 542 740	8 145 073	-	12 379	- 1,9	-	602 333	- 7,4
29	Organische chemische Erzeugnisse .....	2 150 164	23 297 739	22 939 945	+	66 048	+ 3,2	+	357 794	+ 1,6
30	Pharmazeutische Erzeugnisse .....	5 058 638	51 701 866	50 510 312	+	258 228	+ 5,4	+	1 191 554	+ 2,4
31	Düngemittel .....	174 479	2 391 737	2 673 279	-	63 289	- 26,6	-	281 542	- 10,5
32	Gerb- und Farbstoffauszüge; Farbstoffe, Anstrichfarben, Lacke .....	843 887	9 704 483	9 491 434	+	58 859	+ 7,5	+	213 049	+ 2,2
33	Ätherische Öle; zubereitete Körperpflege- oder Schönheitsmittel .....	711 330	7 793 480	7 585 097	-	26 128	- 3,5	+	208 383	+ 2,7
34	Seifen; Waschmittel, Schuhcreme, Kerzen, Modelliermassen .....	525 535	5 891 209	5 658 912	+	2 855	+ 0,5	+	232 297	+ 4,1
35	Eiweißstoffe, modifizierte Stärke; Klebstoffe, Enzyme .....	234 607	2 601 440	2 512 997	+	4 382	+ 1,9	+	88 443	+ 3,5
36	Pulver und Sprengstoffe; Zündhölzer .....	24 579	198 426	203 158	+	4 904	+ 24,9	-	4 732	- 2,3
37	Erzeugnisse zu fotografischen und kinematografischen Zwecken .....	81 856	1 006 476	974 868	-	4 879	- 5,6	+	31 608	+ 3,2
38	Verschiedenen Erzeugnisse der chemischen Industrie .....	1 618 636	17 429 768	16 548 937	+	102 006	+ 6,7	+	880 831	+ 5,3
39	Kunststoffe und Waren daraus .....	4 210 016	48 092 433	46 850 876	+	86 888	+ 2,1	+	1 241 557	+ 2,7
40	Kautschuk und Waren daraus .....	1 194 876	12 960 074	13 151 817	+	36 016	+ 3,1	-	191 743	- 1,5
41	Häute, Felle und Leder .....	89 873	948 155	943 320	+	2 125	+ 2,4	+	4 835	+ 0,5
42	Lederwaren; Reiseartikel; Handtaschen .....	130 809	1 462 905	1 431 367	+	4 292	+ 3,4	+	31 538	+ 2,3
43	Pelzfelle und künstliches Pelzwerk; Waren daraus .....	13 345	179 311	188 555	-	1 530	- 10,3	-	9 244	- 4,9
44	Holz und Holzwaren; Holzkohle .....	563 167	6 178 671	6 028 547	+	28 476	+ 5,3	+	150 124	+ 2,5
45	Kork und Korkwaren .....	2 038	25 067	29 515	-	440	- 17,8	-	4 448	- 15,1
46	Flechtwaren und Korbmacherwaren .....	2 913	34 381	36 405	-	504	- 14,7	-	2 024	- 5,6
47	Halbstoffe aus Holz .....	99 598	1 105 284	1 044 176	+	13 680	+ 15,9	+	61 108	+ 5,9
48	Papier und Pappe; Waren aus Papier oder Pappe .....	1 406 877	15 739 910	15 880 148	-	80 855	- 5,4	-	140 238	- 0,9
49	Bücher, Zeitungen, Erzeugnisse des graphischen Gewerbes .....	359 807	3 797 660	3 781 762	+	11 493	+ 3,3	+	15 898	+ 0,4
50	Seide .....	6 256	63 240	69 786	-	1 950	- 23,8	-	6 546	- 9,4
51	Wolle, Tierhaare .....	36 979	523 296	624 969	-	18 132	- 32,9	-	101 673	- 16,3
52	Baumwolle .....	96 429	902 275	948 327	-	5 841	- 5,7	-	46 052	- 4,9
53	Andere pflanzliche Spinnstoffe .....	4 223	36 048	41 440	-	1 106	- 20,8	-	5 392	- 13,0
54	Synthetische oder künstliche Filamente .....	160 039	1 732 175	1 743 541	+	6 593	+ 4,3	-	11 366	- 0,7
55	Synthetische oder künstliche Spinnfasern .....	165 817	1 792 628	1 755 719	+	11 336	+ 7,3	+	36 909	+ 2,1
56	Watte, Filze und Vliesstoffe; Seile und Taue .....	177 780	2 047 549	1 949 946	+	5 869	+ 3,4	+	97 603	+ 5,0
57	Teppiche und andere Fußbodenbeläge, aus Spinnstoffen .....	38 809	442 765	469 688	-	2 035	- 5,0	-	26 923	- 5,7
58	Spezialgewebe; getuftete Spinnstoffverz.; Stickereien .....	38 778	424 768	433 567	-	361	- 0,9	-	8 799	- 2,0
59	Getränke, bestrichene, überzogene Gewebe .....	169 749	1 865 245	1 832 298	+	5 748	+ 3,5	+	32 947	+ 1,8
60	Gewirke und Gestricke .....	66 309	733 164	733 513	+	319	+ 0,5	-	349	+ 0,0
61	Kleidung aus Gewirken und Gestricken .....	497 607	5 838 152	5 769 935	+	13 808	+ 2,9	+	68 217	+ 1,2
62	Kleidung ausgenommen aus Gewirken und Gestricken .....	488 593	6 677 106	6 700 258	+	31 442	+ 6,9	-	23 152	- 0,3
63	Andere konfektionierte Spinnstoffwaren; Altwaren .....	172 998	1 976 629	1 932 461	-	6 027	- 3,4	+	44 168	+ 2,3
64	Schuhe .....	206 475	3 428 478	3 150 670	+	18 506	+ 9,8	+	277 808	+ 8,8
65	Kopfbedeckungen .....	24 225	279 068	257 427	+	2 646	+ 12,3	+	21 641	+ 8,4
66	Regenschirme, Sonnenschirme, Stöcke, Peitschen .....	4 225	69 239	75 132	-	1 877	- 30,8	-	5 893	- 7,8
67	Federn und Daunen; künstliche Blumen, Menschenhaare .....	6 499	84 909	85 472	-	333	- 4,9	-	563	- 0,7
68	Waren aus Stein, Gips, Zement, Asbest, Glimmer .....	301 509	3 432 847	3 375 745	+	13 640	+ 4,7	+	57 102	+ 1,7
69	Keramische Waren .....	246 307	2 659 907	2 672 800	+	6 358	+ 2,6	-	12 893	- 0,5
70	Glas und Glaswaren .....	445 969	4 842 722	4 651 267	+	24 215	+ 5,7	+	191 455	+ 4,1
71	Perlen, Edelsteine, Edelmetalle, Schmuck, Münzen .....	899 821	12 077 046	14 424 854	-	381 034	- 29,7	-	2 347 808	- 16,3
72	Eisen und Stahl .....	1 738 177	20 446 395	23 013 028	-	199 177	- 10,3	-	2 566 633	- 11,2
73	Waren aus Eisen und Stahl .....	2 059 523	23 490 911	23 548 009	+	47 673	+ 2,4	-	57 098	- 0,2
74	Kupfer und Waren daraus .....	886 061	9 924 939	10 709 774	-	65 180	- 6,9	-	784 835	- 7,3
75	Nickel und Waren daraus .....	68 383	910 655	1 017 642	-	16 233	- 19,2	-	106 987	- 10,5
76	Aluminium und Waren daraus .....	1 013 131	11 455 180	11 340 981	-	12 847	- 1,3	+	114 199	+ 1,0
78	Blei und Waren daraus .....	34 931	381 192	390 157	-	2 180	- 5,9	-	8 965	- 2,3
79	Zink und Waren daraus .....	48 853	529 341	590 539	-	1 677	- 3,3	-	61 198	- 10,4
80	Zinn und Waren daraus .....	10 082	109 683	107 392	+	100	+ 1,0	+	2 291	+ 2,1
81	Andere unedle Metalle; Cermets; Waren daraus .....	107 682	1 180 407	1 237 277	+	5 776	+ 5,7	-	56 870	- 4,6
82	Werkzeuge, Schneidwaren und Essbestecke .....	592 587	6 364 138	6 278 619	+	18 494	+ 3,2	+	85 519	+ 1,4
83	Verschiedene Waren aus unedlen Metallen .....	534 368	6 031 406	5 949 645	+	670	+ 0,1	+	81 761	+ 1,4

### 3 Werte nach Kapiteln des Warenverzeichnisses für die Außenhandelsstatistik \*)

#### 3.1 Ausfuhr

Nr. der Klassi- fikation	Warenbenennung	2013		2012	Zu- (+) bzw. Abnahme (-)			Zu- (+) bzw. Abnahme (-)		
		November	Januar/November		gegenüber November 2012			gegenüber Januar/November 2012		
		in 1 000 Euro			in 1 000 Euro	%		in 1 000 Euro	%	
84	Maschinen, Apparate und mechanische Geräte .....	15 895 795	173 748 299	176 442 140	-	205 060	- 1,3	-	2 693 841	- 1,5
85	Elektrische Maschinen, Bild- und Tonwiedergabegeräte .....	9 316 737	98 686 428	99 130 437	+	21 638	+ 0,2	-	444 009	- 0,4
86	Schienenfahrzeuge, Gleismaterial .....	265 311	3 184 673	3 668 076	-	28 122	- 9,6	-	483 403	- 13,2
87	Zugmaschinen, Kraftwagen, Krafträder, Fahrräder .....	16 495 258	170 576 767	171 252 662	+	781 534	+ 5,0	-	675 895	- 0,4
88	Luftfahrzeuge und Raumfahrzeuge .....	3 470 280	29 909 823	30 676 640	-	53 359	- 1,5	-	766 817	- 2,5
89	Wasserfahrzeuge und schwimmende Vorrichtungen .....	669 792	3 293 516	3 781 091	+	568 890	x	-	487 575	- 12,9
90	Optische, photographische Instrumente; medizinische Instrumente .....	4 398 747	46 567 258	45 686 519	-	146 980	- 3,2	+	880 739	+ 1,9
91	Uhrmacherwaren .....	171 692	1 620 601	1 463 621	+	8 993	+ 5,5	+	156 980	+ 10,7
92	Musikinstrumente .....	51 788	465 449	465 456	-	1 195	- 2,3	-	7	+ 0,0
93	Waffen und Munition .....	41 556	471 350	419 281	-	835	- 2,0	+	52 069	+ 12,4
94	Möbel; Beleuchtungskörper .....	1 140 072	12 081 260	12 263 070	-	10 251	- 0,9	-	181 810	- 1,5
95	Spielzeug, Sportgeräte .....	405 657	3 027 432	3 540 480	-	52 286	- 11,4	-	513 048	- 14,5
96	Verschiedene Waren .....	271 745	3 146 186	3 085 999	-	14 533	- 5,1	+	60 187	+ 2,0
97	Kunstgegenstände, Sammlungsstücke, Antiquitäten .....	92 671	591 401	819 539	-	20 074	- 17,8	-	228 138	- 27,8
98	Vollständige Fabrikationsanlagen .....	254 757	2 842 859	3 118 249	-	49 534	- 16,3	-	275 390	- 8,8
99	Zusammenstellungen verschiedener Waren .....	1 512 100	14 646 638	16 522 917	-	29 595	- 1,9	-	1 876 279	- 11,4
	<b>Insgesamt ...</b>	<b>94 669 506</b>	<b>1 011 707 095</b>	<b>1 017 189 519</b>	<b>+</b>	<b>991 449</b>	<b>+ 1,1</b>	<b>-</b>	<b>5 482 424</b>	<b>- 0,5</b>

\*) Außenhandelsergebnisse nach Kapiteln können über Genesis-Online abgerufen werden (Tabellen 51000-0005 jährlich, 51000-0006 monatlich bzw. Zeitreihen 51000BJ120 jährlich, 51000BM120 monatlich).

### 3 Werte nach Kapiteln des Warenverzeichnisses für die Außenhandelsstatistik <sup>\*)</sup>

#### 3.2 Einfuhr

Nr. der Klassifikation	Warenbenennung	2013		2012	Zu- (+) bzw. Abnahme (-) gegenüber November 2012			Zu- (+) bzw. Abnahme (-) gegenüber Januar/November 2012		
		November	Januar/November		November 2012			Januar/November 2012		
		in 1 000 Euro			in 1 000 Euro	%		in 1 000 Euro	%	
01	Lebende Tiere .....	179 480	1 925 692	1 639 880	+	30 458	+ 20,4	285 812	+ 17,4	
02	Fleisch und genießbare Schlachtnebenerzeugnisse .....	497 609	5 388 084	5 367 776	-	10 755	- 2,1	20 308	+ 0,4	
03	Fische und Krebstiere, Weichtiere und andere wirbellose Wassertieren ...	287 321	2 805 785	2 741 994	+	7 328	+ 2,6	63 791	+ 2,3	
04	Milch und Milcherzeugnisse; Vogeleier; Honig .....	574 091	6 049 699	5 612 784	+	66 797	+ 13,2	436 915	+ 7,8	
05	Andere Waren tierischen Ursprungs .....	70 389	821 562	838 578	-	1 757	- 2,4	17 016	- 2,0	
06	Lebende Pflanzen und Waren des Blumenhandels .....	167 808	2 432 728	2 625 940	-	28 148	- 14,4	193 212	- 7,4	
07	Gemüse, Pflanzen, Wurzeln, Knollen, zu Ernährungszwecken .....	308 173	4 684 640	4 361 872	-	38 497	- 11,1	322 768	+ 7,4	
08	Genießbare Früchte und Nüsse; Schalen von Zitrusfrüchten .....	552 634	6 850 229	6 183 557	-	26 525	- 4,6	666 672	+ 10,8	
09	Kaffee; Tee; Mate, Gewürze .....	268 894	3 343 530	4 148 464	-	103 293	- 27,8	804 934	- 19,4	
10	Getreide .....	232 314	2 288 226	2 210 279	-	51 269	- 18,1	77 947	+ 3,5	
11	Müllereierzeugnisse; Malz; Stärke; Imulin; Kleber von Weizen .....	41 817	475 793	458 678	-	5 307	- 11,3	17 115	+ 3,7	
12	Ölsamen und ölhaltige Früchte; Samen; Stroh und Futter .....	391 057	4 602 489	4 559 396	-	91 226	- 18,9	43 093	+ 0,9	
13	Schellack; Gummen, Harze und andere Pflanzensäfte .....	30 515	432 237	420 929	-	5 102	- 14,3	11 308	+ 2,7	
14	Flechtstoffe und andere Waren pflanzlichen Ursprungs .....	1 595	26 218	24 989	-	208	- 11,5	1 229	+ 4,9	
15	Tierische und pflanzliche Fette und Öle .....	282 675	3 311 279	3 289 350	+	1 866	+ 0,7	21 929	+ 0,7	
16	Zubereitungen von Fleisch, Fischen oder von Krebstieren .....	194 583	2 094 041	2 155 030	-	13 004	- 6,3	60 989	- 2,8	
17	Zucker und Zuckerwaren .....	134 698	1 533 329	1 474 869	-	6 343	- 4,5	58 460	+ 4,0	
18	Kakao und Zubereitungen aus Kakao .....	308 278	2 774 512	2 793 113	+	34 959	+ 12,8	18 601	- 0,7	
19	Zubereitungen aus Getreide, Mehl, Stärke; Milch; Backwaren .....	260 976	2 835 905	2 501 427	+	30 171	+ 13,1	334 478	+ 13,4	
20	Zubereitungen von Gemüse, Früchten und and. Pflanzenteilen .....	324 966	3 731 221	3 900 853	-	32 705	- 9,1	169 632	- 4,3	
21	Verschiedene Lebensmittelzubereitungen .....	206 479	2 366 816	2 265 043	+	6 426	+ 3,2	101 773	+ 4,5	
22	Getränke, alkoholhaltige Flüssigkeiten und Essig .....	579 892	6 016 891	5 992 313	-	28 262	- 4,6	24 578	+ 0,4	
23	Rückstände und Abfälle der Lebensmittelindustrie .....	251 661	3 308 130	3 203 829	-	55 792	- 18,1	104 301	+ 3,3	
24	Tabak und verarbeitete Tabakersatzstoffe .....	176 427	1 720 126	1 722 726	+	6 649	+ 3,9	2 600	- 0,2	
25	Salz; Schwefel; Steine und Erden; Gips, Kalk und Zement .....	153 647	1 648 056	1 701 193	+	13 076	+ 9,3	53 137	- 3,1	
26	Erze sowie Schlacken und Aschen .....	653 056	7 210 877	8 160 763	+	20 264	+ 3,2	949 886	- 11,6	
27	Mineralische Brennstoffe; Mineralöle; bituminöse Stoffe .....	11 037 159	121 777 946	124 168 171	-	2 159	+ 0,0	2 390 225	- 1,9	
28	Anorganische chemische Erzeugnisse .....	488 875	5 775 435	6 800 054	-	91 539	- 15,8	1 024 619	- 15,1	
29	Organische chemische Erzeugnisse .....	2 179 359	23 399 113	23 579 749	-	560 878	- 20,5	180 636	- 0,8	
30	Pharmazeutische Erzeugnisse .....	2 587 956	30 899 409	31 309 831	-	332 135	- 11,4	410 422	- 1,3	
31	Düngemittel .....	126 895	1 327 869	1 417 406	+	5 031	+ 4,1	89 537	- 6,3	
32	Gerb- und Farbstoffauszüge; Farbstoffe, Anstrichfarben, Lacke .....	449 813	5 151 637	4 856 429	+	106 118	+ 30,9	295 208	+ 6,1	
33	Ätherische Öle; zubereitete Körperpflege- oder Schönheitsmittel .....	429 461	4 886 594	4 464 503	+	4 377	+ 1,0	422 091	+ 9,5	
34	Seifen; Waschmittel, Schuhcreme, Kerzen, Modelliermassen .....	274 514	3 014 885	2 900 919	+	5 547	+ 2,1	113 966	+ 3,9	
35	Eiweißstoffe, modifizierte Stärke; Klebstoffe, Enzyme .....	155 643	1 765 118	1 708 764	+	2 589	+ 1,7	56 354	+ 3,3	
36	Pulver und Sprengstoffe; Zündhölzer .....	28 863	202 263	236 270	+	1 240	+ 4,5	34 007	- 14,4	
37	Erzeugnisse zu fotografischen und kinematografischen Zwecken .....	69 079	702 186	699 911	+	11 321	+ 19,6	2 275	+ 0,3	
38	Verschiedenen Erzeugnisse der chemischen Industrie .....	906 744	10 397 371	10 521 841	+	71 322	+ 8,5	124 470	- 1,2	
39	Kunststoffe und Waren daraus .....	2 593 821	29 965 003	29 277 423	+	91 754	+ 3,7	687 580	+ 2,3	
40	Kautschuk und Waren daraus .....	1 093 378	12 438 907	12 694 441	+	98 405	+ 9,9	255 534	- 2,0	
41	Häute, Felle und Leder .....	64 254	810 515	796 539	-	10 237	- 13,7	13 976	+ 1,8	
42	Lederwaren; Reiseartikel; Handtaschen .....	268 570	2 849 466	2 733 760	+	23 628	+ 9,6	115 706	+ 4,2	
43	Pelzfelle und künstliches Pelzwerk; Waren daraus .....	11 215	153 191	171 087	-	1 012	- 8,3	17 896	- 10,5	
44	Holz und Holzwaren; Holzkohle .....	520 068	5 941 191	5 885 466	+	16 630	+ 3,3	55 725	+ 0,9	
45	Kork und Korkwaren .....	5 644	82 537	90 805	-	1 123	- 16,6	8 268	- 9,1	
46	Flechtwaren und Korbmacherwaren .....	8 225	92 604	111 870	-	659	- 7,4	19 266	- 17,2	
47	Halbstoffe aus Holz .....	342 180	3 440 557	3 223 762	+	59 433	+ 21,0	216 795	+ 6,7	
48	Papier und Pappe; Waren aus Papier oder Pappe .....	950 488	10 449 567	10 597 629	-	21 026	- 2,2	148 062	- 1,4	
49	Bücher, Zeitungen, Erzeugnisse des graphischen Gewerbes .....	160 712	1 645 869	1 804 058	-	13 640	- 7,8	158 189	- 8,8	
50	Seide .....	5 488	63 863	74 016	-	4 029	- 42,3	10 153	- 13,7	
51	Wolle, Tierhaare .....	52 047	618 346	736 350	-	13 482	- 20,6	118 004	- 16,0	
52	Baumwolle .....	93 462	898 862	944 805	-	2 582	- 2,7	45 943	- 4,9	
53	Andere pflanzliche Spinnstoffe .....	7 244	58 626	70 081	-	307	- 4,1	11 455	- 16,3	
54	Synthetische oder künstliche Filamente .....	118 509	1 258 961	1 306 649	+	4 983	+ 4,4	47 688	- 3,6	
55	Synthetische oder künstliche Spinnfasern .....	121 567	1 405 827	1 429 912	-	6 538	- 5,1	24 085	- 1,7	
56	Watte, Filze und Vliesstoffe; Seile und Taue .....	92 435	1 065 208	1 062 554	+	2 097	+ 2,3	2 654	+ 0,2	
57	Teppiche und andere Fußbodenbeläge, aus Spinnstoffen .....	80 704	901 386	916 642	-	588	- 0,7	15 256	- 1,7	
58	Spezialgewebe; getuftete Spinnstoffzerz.; Stickereien .....	24 570	263 807	298 260	-	1 553	- 5,9	34 453	- 11,6	
59	Getränke, bestrichene, überzogene Gewebe .....	90 332	1 010 862	1 040 165	+	441	+ 0,5	29 303	- 2,8	
60	Gewirke und Gestricke .....	35 144	393 349	435 004	-	3 333	- 8,7	41 655	- 9,6	
61	Kleidung aus Gewirken und Gestricken .....	1 071 777	12 083 807	11 662 542	+	55 022	+ 5,4	421 265	+ 3,6	
62	Kleidung ausgenommen aus Gewirken und Gestricken .....	938 231	12 469 709	12 446 758	-	5 481	- 0,6	22 951	+ 0,2	
63	Andere konfektionierte Spinnstoffwaren; Altwaren .....	245 514	2 859 081	2 918 778	-	16 582	- 6,3	59 697	- 2,0	
64	Schuhe .....	519 284	6 818 250	6 504 930	+	71 508	+ 16,0	313 320	+ 4,8	
65	Kopfbedeckungen .....	32 537	396 213	396 106	+	111	+ 0,3	107	+ 0,0	
66	Regenschirme, Sonnenschirme, Stöcke, Peitschen .....	7 518	149 212	159 282	-	254	- 3,3	10 070	- 6,3	
67	Federn und Daunen; künstliche Blumen, Menschenhaare .....	11 194	135 145	147 026	-	2 533	- 18,5	11 881	- 8,1	
68	Waren aus Stein, Gips, Zement, Asbest, Glimmer .....	218 593	2 319 277	2 390 746	+	16 937	+ 8,4	71 469	- 3,0	
69	Keramische Waren .....	188 401	2 051 346	2 108 468	+	825	+ 0,4	57 122	- 2,7	
70	Glas und Glaswaren .....	362 380	3 732 280	3 653 726	+	49 896	+ 16,0	78 554	+ 2,1	
71	Perlen, Edelsteine, Edelmetalle, Schmuck, Münzen .....	1 402 736	15 044 096	15 156 350	+	62 859	+ 4,7	112 254	- 0,7	
72	Eisen und Stahl .....	1 780 417	20 936 960	22 823 304	+	66 601	- 3,6	1 886 344	- 8,3	
73	Waren aus Eisen und Stahl .....	1 426 355	15 587 472	15 871 040	+	53 335	+ 3,9	283 568	- 1,8	
74	Kupfer und Waren daraus .....	782 959	9 258 825	10 110 088	-	12 017	- 1,5	851 263	- 8,4	
75	Nickel und Waren daraus .....	110 658	1 295 141	1 739 718	-	37 958	- 25,5	444 577	- 25,6	
76	Aluminium und Waren daraus .....	1 067 386	12 074 302	12 211 037	+	76 589	+ 7,7	136 735	- 1,1	
78	Blei und Waren daraus .....	20 020	265 360	274 858	+	2 673	+ 15,4	9 498	- 3,5	
79	Zink und Waren daraus .....	89 632	980 625	978 093	+	4 295	+ 5,0	2 532	+ 0,3	
80	Zinn und Waren daraus .....	27 250	357 600	342 130	+	8 322	+ 44,0	15 470	+ 4,5	
81	Andere unedle Metalle; Cermets; Waren daraus .....	96 203	1 274 000	1 462 491	-	13 557	- 12,4	188 491	- 12,9	
82	Werkzeuge, Schneidwaren und Essbestecke .....	330 666	3 676 556	3 853 626	-	942	- 0,3	177 070	- 4,6	
83	Verschiedene Waren aus unedlen Metallen .....	306 879	3 506 134	3 538 156	-	1 501	- 0,5	32 022	- 0,9	

### 3 Werte nach Kapiteln des Warenverzeichnisses für die Außenhandelsstatistik \*)

#### 3.2 Einfuhr

Nr. der Klassifikation	Warenbenennung	2013		2012	Zu- (+) bzw. Abnahme (-)			Zu- (+) bzw. Abnahme (-)		
		November	Januar/November		gegenüber November 2012			gegenüber Januar/November 2012		
		in 1 000 Euro			in 1 000 Euro	%		in 1 000 Euro	%	
84	Maschinen, Apparate und mechanische Geräte .....	9 285 316	98 747 932	101 466 499	-	153 798	- 1,6	- 2 718 567	-	2,7
85	Elektrische Maschinen, Bild- und Tonwiedergabegeräte .....	8 493 289	88 162 402	90 374 669	-	24 313	- 0,3	- 2 212 267	-	2,4
86	Schienenfahrzeuge, Gleismaterial .....	143 230	2 046 594	1 584 535	-	47 706	- 25,0	+ 462 059	+	29,2
87	Zugmaschinen, Kraftwagen, Krafträder, Fahrräder .....	6 461 927	67 092 717	67 375 737	+	354 275	+ 5,8	- 283 020	-	0,4
88	Luftfahrzeuge und Raumfahrzeuge .....	1 765 950	18 366 320	17 498 390	-	618 047	- 25,9	+ 867 930	+	5,0
89	Wasserfahrzeuge und schwimmende Vorrichtungen .....	462 948	3 356 562	4 152 838	+	195 509	+ 73,1	- 796 276	-	19,2
90	Optische, photographische Instrumente; medizinische Instrumente .....	2 367 076	25 167 545	24 899 550	+	515	+ 0,0	+ 267 995	+	1,1
91	Uhrmacherwaren .....	215 765	1 985 421	1 934 605	+	6 234	+ 3,0	+ 50 816	+	2,6
92	Musikinstrumente .....	45 838	411 970	486 469	-	14 864	- 24,5	- 74 499	-	15,3
93	Waffen und Munition .....	17 690	183 946	193 699	+	2 278	+ 14,8	- 9 753	-	5,0
94	Möbel; Beleuchtungskörper .....	1 226 126	13 112 607	12 949 543	+	49 264	+ 4,2	+ 163 064	+	1,3
95	Spielzeug, Sportgeräte .....	446 561	4 120 494	4 601 701	-	172 053	- 27,8	- 481 207	-	10,5
96	Verschiedene Waren .....	176 884	2 066 451	2 028 424	-	7 736	- 4,2	+ 38 027	+	1,9
97	Kunstgegenstände, Sammlungsstücke, Antiquitäten .....	39 244	355 353	320 814	+	15 041	+ 62,1	+ 34 539	+	10,8
98	Vollständige Fabrikationsanlagen .....	424	15 684	41 690	-	94	- 18,1	- 26 006	-	62,4
99	Zusammenstellungen verschiedener Waren .....	765 208	8 769 770	9 910 247	-	237 677	- 23,7	- 1 140 477	-	11,5
	<b>Insgesamt ...</b>	<b>75 555 521</b>	<b>827 019 579</b>	<b>839 289 418</b>	-	<b>1 250 328</b>	- 1,6	- <b>12 269 839</b>	-	<b>1,5</b>

\*) Außenhandelsergebnisse nach Kapiteln können über Genesis-Online abgerufen werden (Tabellen 51000-0005 jährlich, 51000-0006 monatlich bzw. Zeitreihen 51000BJ120 jährlich, 51000BM120 monatlich).

#### 4 Werte nach den "Main Industrial Groupings" (MIGS) \*)

Nr. der Klassi- fikation	Warenbenennung	2013		2012	Zu- (+) bzw. Abnahme (-)			Zu- (+) bzw. Abnahme (-)		
		November	Januar/November		gegenüber November 2012			gegenüber Januar/November 2012		
		in 1 000 Euro			in 1 000 Euro	%		in 1 000 Euro	%	
Ausfuhr										
11	Landwirtschaftsgüter .....	694 614	9 232 523	8 807 504	-	213 619	- 23,5	+	425 019	+ 4,8
21	Vorleistungsgüter .....	27 172 956	311 485 955	319 185 838	-	1 209 725	- 4,3	-	7 699 883	- 2,4
22	Investitionsgüter .....	42 522 486	444 021 022	452 272 724	+	187 904	+ 0,4	-	8 251 702	- 1,8
23	Gebrauchsgüter .....	2 728 554	28 054 852	25 634 000	+	149 810	+ 5,8	+	2 420 852	+ 9,4
24	Verbrauchsgüter .....	12 712 239	140 506 603	139 114 066	-	130 396	- 1,0	+	1 392 537	+ 1,0
25	Energie .....	2 597 242	26 915 284	25 987 927	+	297 183	+ 12,9	+	927 357	+ 3,6
31	Waren, die nicht zugeordnet werden konnten .....	6 241 416	51 490 856	46 187 462	+	1 910 293	+ 44,1	+	5 303 394	+ 11,5
	Insgesamt ...	94 669 506	1011 707 095	1017 189 519	+	991 449	+ 1,1	-	5 482 424	- 0,5
Einfuhr										
11	Landwirtschaftsgüter .....	1 998 845	26 141 282	26 776 414	-	453 634	- 18,5	-	635 132	- 2,4
21	Vorleistungsgüter .....	20 558 674	238 410 660	249 576 123	-	507 656	- 2,4	-	11 165 463	- 4,5
22	Investitionsgüter .....	21 791 989	230 998 340	238 323 203	-	1 351 597	- 5,8	-	7 324 863	- 3,1
23	Gebrauchsgüter .....	3 218 951	32 698 016	29 366 380	+	177 252	+ 5,8	+	3 331 636	+ 11,3
24	Verbrauchsgüter .....	10 574 224	124 716 121	126 085 493	-	968 518	- 8,4	-	1 369 372	- 1,1
25	Energie .....	10 677 528	118 912 046	122 148 138	-	174 681	- 1,6	-	3 236 092	- 2,6
31	Waren, die nicht zugeordnet werden konnten .....	6 735 309	55 143 111	47 013 668	+	2 028 505	+ 43,1	+	8 129 443	+ 17,3
	Insgesamt ...	75 555 521	827 019 579	839 289 418	-	1 250 328	- 1,6	-	12 269 839	- 1,5

\*) Außenhandelsergebnisse nach den MIGS können über Genesis-Online abgerufen werden (Tabellen 51000-0005 jährlich, 51000-0006 monatlich bzw. Zeitreihen 51000BJ520 jährlich, 51000BM520 monatlich).



Die 10 wichtigsten Güterabteilungen Januar / November 2013  
Ausfuhr  
in Milliarden Euro

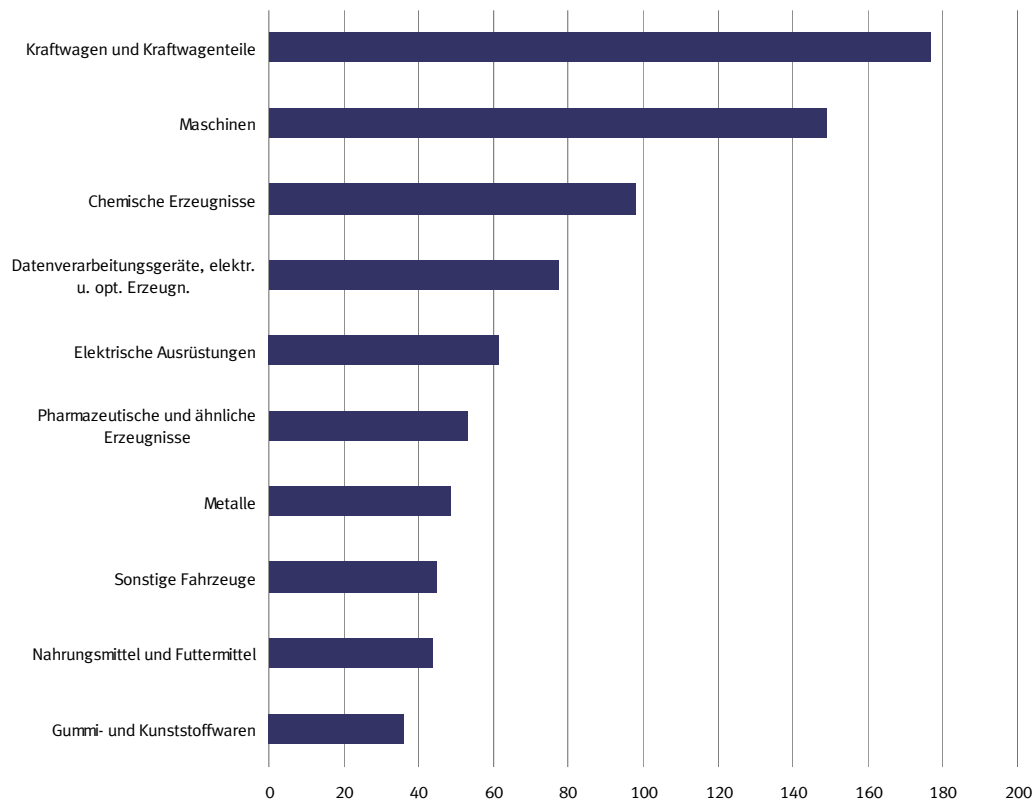

Die 10 wichtigsten Güterabteilungen Januar / November 2013  
Einfuhr  
in Milliarden Euro

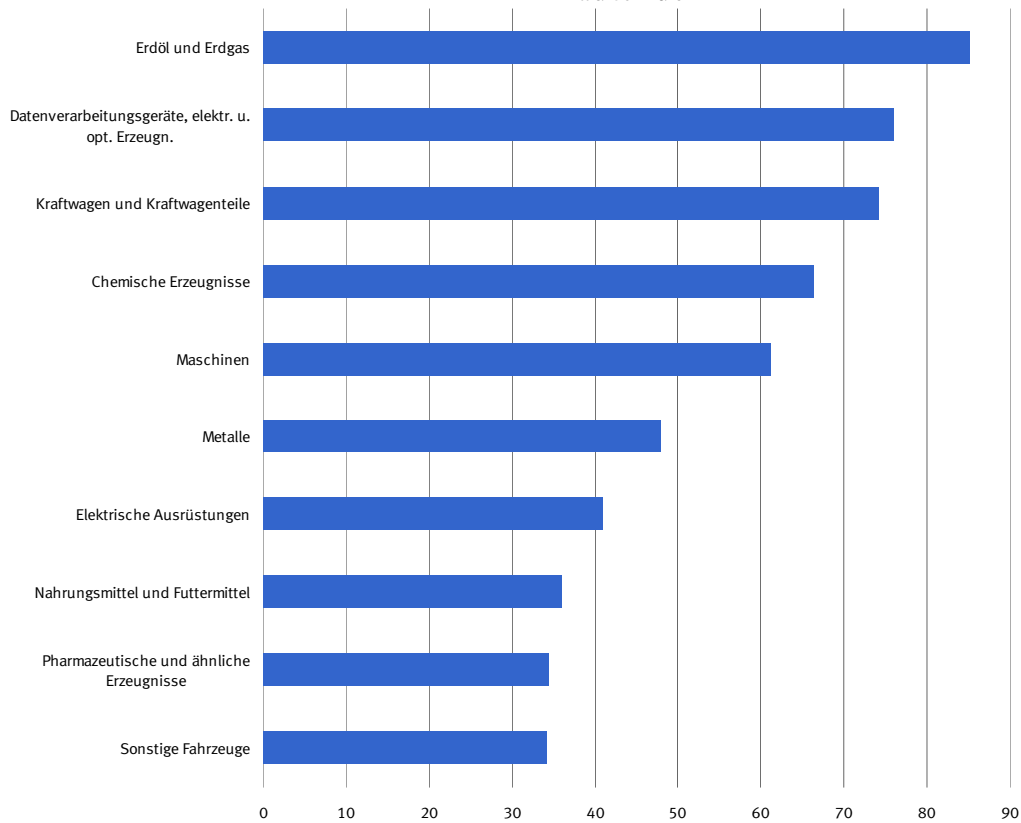

## 5 Werte nach Güterabteilungen des Güterverzeichnis für Produktionsstatistiken \*)

### 5.1 Ausfuhr

Nr. der Klassi- fikation	Warenbenennung	2013		2012	Zu- (+) bzw. Abnahme (-)			Zu- (+) bzw. Abnahme (-)		
		November	Januar/November		gegenüber November 2012		gegenüber Januar/November 2012			
		in 1 000 Euro			in 1 000 Euro	%		in 1 000 Euro	%	
01	Erzeugnisse der Landwirtschaft und Jagd .....	645 416	8 694 203	8 267 244	-	207 642	- 24,3	+	426 959	+ 5,2
02	Forstwirtschaftliche Erzeugnisse .....	27 836	296 888	320 265	-	1 272	- 4,4	-	23 377	- 7,3
03	Fische und Fischereierzeugnisse .....	21 361	241 431	219 996	-	4 706	- 18,1	+	21 435	+ 9,7
05	Kohle .....	11 691	111 334	126 627	-	1 592	- 12,0	-	15 293	- 12,1
06	Erdöl und Erdgas .....	1 060 477	9 531 831	8 013 980	+	283 474	+ 36,5	+	1 517 851	+ 18,9
07	Erze .....	8 405	115 870	148 199	-	5 045	- 37,5	-	32 329	- 21,8
08	Steine und Erden, sonstige Bergbauerzeugnisse .....	94 333	1 179 761	1 270 444	-	10 638	- 10,1	-	90 683	- 7,1
10	Nahrungsmittel und Futtermittel .....	3 956 423	43 677 287	42 646 971	-	212 089	- 5,1	+	1 030 316	+ 2,4
11	Getränke .....	395 623	4 560 540	4 479 790	-	27 835	- 6,6	+	80 750	+ 1,8
12	Tabakerzeugnisse .....	271 250	3 085 121	3 517 903	-	32 809	- 10,8	-	432 782	- 12,3
13	Textilien .....	841 960	9 571 338	9 764 326	-	47 096	- 5,3	-	192 988	- 2,0
14	Bekleidung .....	984 382	12 863 635	12 747 224	+	23 386	+ 2,4	+	116 411	+ 0,9
15	Leder und Lederwaren .....	348 838	5 075 656	4 807 699	+	13 625	+ 4,1	+	267 957	+ 5,6
16	Holz und Holz- Kork- Korb- Flechtwaren ohne Möbel .....	489 605	5 528 528	5 597 863	+	2 958	+ 0,6	-	69 335	- 1,2
17	Papier, Pappe und Waren daraus .....	1 493 969	17 168 158	17 720 537	-	153 486	- 9,3	-	552 379	- 3,1
19	Kokereierzeugnisse und Mineralölerzeugnisse .....	1 195 908	13 877 698	14 545 936	+	15 578	+ 1,3	-	668 238	- 4,6
20	Chemische Erzeugnisse .....	8 598 339	97 973 228	97 810 991	-	78 186	- 0,9	+	162 237	+ 0,2
21	Pharmazeutische und ähnliche Erzeugnisse .....	5 129 476	53 265 746	52 905 570	+	155 991	+ 3,1	+	360 176	+ 0,7
22	Gummi- und Kunststoffwaren .....	3 174 485	36 063 323	36 062 934	-	26 516	- 0,8	+	389	+ 0,0
23	Glas und -waren, Keramik, Steine und Erden .....	1 035 541	11 942 739	12 164 357	-	33 945	- 3,2	-	221 618	- 1,8
24	Metalle .....	3 973 527	48 746 513	54 779 276	-	730 516	- 15,5	-	6 032 763	- 11,0
25	Metallerzeugnisse .....	3 119 890	35 106 194	35 145 712	-	48 084	- 1,5	-	39 518	- 0,1
26	Datenverarbeitungsgeräte, elektr. u. opt. Erzeugn. ....	7 392 454	77 485 415	80 007 910	-	330 307	- 4,3	-	2 522 495	- 3,2
27	Elektrische Ausrüstungen .....	5 596 816	61 631 235	61 482 235	-	194 797	- 3,4	+	149 000	+ 0,2
28	Maschinen .....	13 471 047	149 026 806	153 006 861	-	406 599	- 2,9	-	3 980 055	- 2,6
29	Kraftwagen und Kraftwagenteile .....	16 938 375	176 684 286	178 875 012	+	512 298	+ 3,1	-	2 190 726	- 1,2
30	Sonstige Fahrzeuge .....	5 110 804	44 756 730	46 626 120	+	461 287	+ 9,9	-	1 869 390	- 4,0
31	Möbel .....	703 060	7 746 491	8 018 623	-	31 709	- 4,3	-	272 132	- 3,4
35	Energieversorgung .....	329 166	3 394 425	3 301 381	-	276	- 0,1	+	93 044	+ 2,8
89	Sonstige Waren .....	8 249 048	72 304 690	62 807 540	+	2 107 995	+ 34,3	+	9 497 150	+ 15,1
	Insgesamt	94 669 506	1 011 707 095	1 017 189 519	+	991 449	+ 1,1	-	5 482 424	- 0,5

\*) Außenhandelsergebnisse nach GP-2-Stellern können über Genesis-Online abgerufen werden (Tabellen 51000-0005 jährlich, 51000-0006 monatlich bzw. Zeitreihen 51000BJ220 jährlich, 51000BM220 monatlich).

## 5 Werte nach Güterabteilungen des Güterverzeichnis für Produktionsstatistiken \*)

### 5.2 Einfuhr

Nr. der Klassi- fikation	Warenbenennung	2013		2012	Zu- (+) bzw. Abnahme (-)			Zu- (+) bzw. Abnahme (-)		
		November	Januar/November		gegenüber November 2012		gegenüber Januar/November 2012			
					in 1 000 Euro	%	in 1 000 Euro	%		
01	Erzeugnisse der Landwirtschaft und Jagd .....	1 895 021	24 985 020	25 748 849	-	469 087	- 19,8	-	763 829	- 3,0
02	Forstwirtschaftliche Erzeugnisse .....	61 885	672 173	593 256	+	10 510	+ 20,5	+	78 917	+ 13,3
03	Fische und Fischereierzeugnisse .....	41 939	484 091	434 313	+	4 942	+ 13,4	+	49 778	+ 11,5
05	Kohle .....	346 949	3 746 892	4 165 235	-	8 569	- 2,4	-	418 343	- 10,0
06	Erdöl und Erdgas .....	7 437 624	85 082 731	88 365 961	+	1 661	+ 0,0	-	3 283 230	- 3,7
07	Erze .....	611 857	6 768 548	7 690 810	+	12 219	+ 2,0	-	922 262	- 12,0
08	Steine und Erden, sonstige Bergbauerzeugnisse .....	121 969	1 375 878	1 443 479	+	6 219	+ 5,4	-	67 601	- 4,7
10	Nahrungsmittel und Futtermittel .....	3 172 899	36 023 220	36 368 641	-	214 177	- 6,3	-	345 421	- 0,9
11	Getränke .....	472 058	4 928 013	4 813 552	-	38 404	- 7,5	+	114 461	+ 2,4
12	Tabakerzeugnisse .....	103 919	941 471	986 341	+	1 688	+ 1,7	-	44 870	- 4,5
13	Textilien .....	785 651	9 001 436	9 142 048	-	22 613	- 2,8	-	140 612	- 1,5
14	Bekleidung .....	1 982 647	24 656 133	24 257 003	+	30 223	+ 1,5	+	399 130	+ 1,6
15	Leder und Lederwaren .....	732 119	9 292 485	8 964 923	+	62 294	+ 9,3	+	327 562	+ 3,7
16	Holz und Holz- Kork- Korb- Flechtwaren ohne Möbel .....	395 846	4 846 913	5 077 759	-	30 902	- 7,2	-	230 846	- 4,5
17	Papier, Pappe und Waren daraus .....	1 134 190	12 849 486	13 354 024	-	68 298	- 5,7	-	504 538	- 3,8
19	Kokereierzeugnisse und Mineralölerzeugnisse .....	2 753 114	28 390 695	27 475 140	-	135 559	- 4,7	+	915 555	+ 3,3
20	Chemische Erzeugnisse .....	5 716 504	66 327 711	67 376 617	-	369 464	- 6,1	-	1 048 906	- 1,6
21	Pharmazeutische und ähnliche Erzeugnisse .....	2 836 947	34 458 070	36 200 168	-	754 625	- 21,0	-	1 742 098	- 4,8
22	Gummi- und Kunststoffwaren .....	1 990 423	23 670 232	24 005 174	+	22 017	+ 1,1	-	334 942	- 1,4
23	Glas und -waren, Keramik, Steine und Erden .....	715 465	7 920 230	8 214 450	+	22 106	+ 3,2	-	294 220	- 3,6
24	Metalle .....	4 077 047	47 951 955	52 572 401	-	84 858	- 2,0	-	4 620 446	- 8,8
25	Metallerzeugnisse .....	1 870 079	21 599 539	22 510 108	-	68 903	- 3,6	-	910 569	- 4,0
26	Datenverarbeitungsgeräte, elektr. u. opt. Erzeugn. ....	7 605 162	75 929 967	82 595 770	-	735 511	- 8,8	-	6 665 803	- 8,1
27	Elektrische Ausrüstungen .....	3 713 928	40 918 598	40 778 076	+	18 242	+ 0,5	+	140 522	+ 0,3
28	Maschinen .....	5 325 473	61 187 516	64 133 613	-	296 229	- 5,3	-	2 946 097	- 4,6
29	Kraftwagen und Kraftwagenteile .....	7 098 912	74 224 085	77 150 188	+	63 794	+ 0,9	-	2 926 103	- 3,8
30	Sonstige Fahrzeuge .....	3 120 956	34 060 492	33 598 569	-	679 005	- 17,9	+	461 923	+ 1,4
31	Möbel .....	804 147	8 807 907	9 089 367	-	17 301	- 2,1	-	281 460	- 3,1
35	Energieversorgung .....	139 842	1 691 730	2 141 802	-	32 213	- 18,7	-	450 072	- 21,0
89	Sonstige Waren .....	8 490 948	74 226 372	60 041 784	+	2 519 473	+ 42,2	+	14 184 588	+ 23,6
	Insgesamt	75 555 521	827 019 579	839 289 418	-	1 250 328	- 1,6	-	12 269 839	- 1,5

\*) Außenhandelsergebnisse nach GP-2-Stellern können über Genesis-Online abgerufen werden (Tabellen 51000-0005 jährlich, 51000-0006 monatlich bzw. Zeitreihen 51000BJ220 jährlich, 51000BM220 monatlich).

# 6.1 Werte nach Warengruppen der Ernährungswirtschaft und der Gewerblichen Wirtschaft (EGW) <sup>\*)</sup>

Nr. der Klassifikation	Warenbenennung	2013		2012		Zu- (+) bzw. Abnahme (-)		Zu- (+) bzw. Abnahme (-)	
		November	Januar/November	November	Januar/November	gegenüber		gegenüber	
		in 1 000 Euro		in 1 000 Euro		November 2012		Januar/November 2012	
							%		%
	<b>Ausfuhr</b>								
	<b>Insgesamt</b>								
1 - 4 Ernährungswirtschaft .....	5 252 718	59 710 309	58 432 090	-	438 908	-	7,7	+ 1 278 219	+ 2,2
5 - 8 Gewerbliche Wirtschaft .....	85 475 742	923 959 452	943 443 131	-	1 091 368	-	1,3	- 19 483 679	- 2,1
7 + 8 Fertigwaren .....	79 183 320	850 404 628	864 053 598	-	482 780	-	0,6	- 13 648 970	- 1,6
1 Lebende Tiere .....	94 844	1 165 112	1 241 973	-	7 341	-	7,2	- 76 861	- 6,2
2 Nahrungsmittel tierischen Ursprungs .....	1 803 358	20 341 613	19 706 580	-	18 756	-	1,0	+ 635 033	+ 3,2
3 Nahrungsmittel pflanzlichen Ursprungs .....	2 543 779	28 979 768	27 575 306	-	296 466	-	10,4	+ 1 404 462	+ 5,1
4 Genussmittel .....	810 738	9 223 816	9 908 230	-	116 344	-	12,5	- 684 414	- 6,9
5 Rohstoffe .....	1 585 365	15 762 002	14 789 816	+	205 465	+	14,9	+ 972 186	+ 6,6
6 Halbwaren .....	4 707 057	57 792 822	64 599 716	-	814 053	-	14,7	- 6 806 894	- 10,5
7 Vorerzeugnisse .....	9 985 251	113 967 715	118 186 090	-	292 902	-	2,8	- 4 218 375	- 3,6
8 Enderzeugnisse .....	69 198 069	736 436 911	745 867 509	-	189 878	-	0,3	- 9 430 598	- 1,3
9 Andere nicht aufgliederbare Warenverkehre .....	3 941 045	28 037 335	15 314 298	+	2 521 724	+	177,7	+ 12 723 037	+ 83,1
<b>Insgesamt ...</b>	<b>94 669 506</b>	<b>1 011 707 095</b>	<b>1 017 189 519</b>	<b>+</b>	<b>991 449</b>	<b>+</b>	<b>1,1</b>	<b>- 5 482 424</b>	<b>- 0,5</b>
	<b>EU-Länder</b>								
1 - 4 Ernährungswirtschaft .....	4 049 292	45 796 994	44 744 457	-	295 488	-	6,8	+ 1 052 537	+ 2,4
5 - 8 Gewerbliche Wirtschaft .....	45 623 748	504 804 094	521 322 148	-	1 273 684	-	2,7	- 16 518 054	- 3,2
7 + 8 Fertigwaren .....	41 203 595	452 889 415	467 514 537	-	1 012 563	-	2,4	- 14 625 122	- 3,1
1 Lebende Tiere .....	69 557	924 812	1 015 718	-	14 864	-	17,6	- 90 906	- 8,9
2 Nahrungsmittel tierischen Ursprungs .....	1 503 054	17 151 055	16 232 358	+	12 714	+	0,9	+ 918 697	+ 5,7
3 Nahrungsmittel pflanzlichen Ursprungs .....	1 937 878	21 805 553	21 142 676	-	232 778	-	10,7	+ 662 877	+ 3,1
4 Genussmittel .....	538 804	5 915 577	6 353 716	-	60 561	-	10,1	- 438 139	- 6,9
5 Rohstoffe .....	1 354 983	13 208 167	11 841 274	+	244 926	+	22,1	+ 1 366 893	+ 11,5
6 Halbwaren .....	3 065 168	38 706 518	41 966 331	-	506 048	-	14,2	- 3 259 813	- 7,8
7 Vorerzeugnisse .....	6 216 050	70 623 018	73 196 066	-	164 186	-	2,6	- 2 573 048	- 3,5
8 Enderzeugnisse .....	34 987 546	382 266 404	394 318 478	-	848 378	-	2,4	- 12 052 074	- 3,1
9 Andere nicht aufgliederbare Warenverkehre .....	3 786 224	26 125 824	13 016 103	+	2 540 338	+	203,9	+ 13 109 721	+ 100,7
<b>Insgesamt ...</b>	<b>53 459 264</b>	<b>576 726 919</b>	<b>579 082 699</b>	<b>+</b>	<b>971 170</b>	<b>+</b>	<b>1,9</b>	<b>- 2 355 780</b>	<b>- 0,4</b>
	<b>Drittländer</b>								
1 - 4 Ernährungswirtschaft .....	1 203 419	13 913 278	13 687 638	-	143 424	-	10,6	+ 225 640	+ 1,6
5 - 8 Gewerbliche Wirtschaft .....	39 851 996	419 155 372	422 121 012	+	182 317	+	0,5	- 2 965 640	- 0,7
7 + 8 Fertigwaren .....	37 979 727	397 515 205	396 539 056	+	529 789	+	1,4	+ 976 149	+ 0,2
1 Lebende Tiere .....	25 287	240 319	226 279	+	7 519	+	42,3	+ 14 040	+ 6,2
2 Nahrungsmittel tierischen Ursprungs .....	300 299	3 190 562	3 474 212	-	31 476	-	9,5	- 283 650	- 8,2
3 Nahrungsmittel pflanzlichen Ursprungs .....	605 909	7 174 229	6 432 647	-	63 676	-	9,5	+ 741 582	+ 11,5
4 Genussmittel .....	271 934	3 308 242	3 554 499	-	55 779	-	17,0	- 246 257	- 6,9
5 Rohstoffe .....	230 379	2 553 823	2 948 519	-	39 462	-	14,6	- 394 696	- 13,4
6 Halbwaren .....	1 641 883	19 086 299	22 633 370	-	308 015	-	15,8	- 3 547 071	- 15,7
7 Vorerzeugnisse .....	3 769 199	43 344 687	44 990 019	-	128 717	-	3,3	- 1 645 332	- 3,7
8 Enderzeugnisse .....	34 210 525	354 170 518	351 549 045	+	658 499	+	2,0	+ 2 621 473	+ 0,7
9 Andere nicht aufgliederbare Warenverkehre .....	154 824	1 911 497	2 298 189	-	18 617	-	10,7	- 386 692	- 16,8
<b>Insgesamt ...</b>	<b>41 210 241</b>	<b>434 980 195</b>	<b>438 106 835</b>	<b>+</b>	<b>20 278</b>	<b>+</b>	<b>0,0</b>	<b>- 3 126 640</b>	<b>- 0,7</b>
	<b>Einfuhr</b>								
	<b>Insgesamt</b>								
1 - 4 Ernährungswirtschaft .....	5 616 739	66 410 977	67 175 543	-	688 222	-	10,9	- 764 566	- 1,1
5 - 8 Gewerbliche Wirtschaft .....	64 352 402	718 543 288	745 770 738	-	3 346 715	-	4,9	- 27 227 450	- 3,7
7 + 8 Fertigwaren .....	48 734 329	541 340 663	560 220 395	-	2 890 136	-	5,6	- 18 879 732	- 3,4
1 Lebende Tiere .....	130 028	1 570 254	1 559 457	-	10 101	-	7,2	+ 10 797	+ 0,7
2 Nahrungsmittel tierischen Ursprungs .....	1 489 444	16 641 237	16 838 724	-	65 689	-	4,2	- 197 487	- 1,2
3 Nahrungsmittel pflanzlichen Ursprungs .....	3 123 926	38 686 635	38 474 177	-	468 159	-	13,0	+ 212 458	+ 0,6
4 Genussmittel .....	873 341	9 512 852	10 303 187	-	144 274	-	14,2	- 790 335	- 7,7
5 Rohstoffe .....	8 959 170	102 311 907	107 410 748	-	11 013	-	0,1	- 5 098 841	- 4,7
6 Halbwaren .....	6 658 902	74 890 718	78 139 596	-	445 567	-	6,3	- 3 248 878	- 4,2
7 Vorerzeugnisse .....	7 351 537	84 571 221	89 079 597	-	722 437	-	8,9	- 4 508 376	- 5,1
8 Enderzeugnisse .....	41 382 793	456 769 443	471 140 796	-	2 167 698	-	5,0	- 14 371 353	- 3,1
9 Andere nicht aufgliederbare Warenverkehre .....	5 586 381	42 065 315	26 343 135	+	2 784 611	+	99,4	+ 15 722 180	+ 59,7
<b>Insgesamt ...</b>	<b>75 555 521</b>	<b>827 019 579</b>	<b>839 289 418</b>	<b>-</b>	<b>1 250 328</b>	<b>-</b>	<b>1,6</b>	<b>- 12 269 839</b>	<b>- 1,5</b>
	<b>EU-Länder</b>								
1 - 4 Ernährungswirtschaft .....	3 905 790	46 131 312	45 588 198	-	370 833	-	8,7	+ 543 114	+ 1,2
5 - 8 Gewerbliche Wirtschaft .....	34 650 580	391 416 126	400 373 974	-	2 551 494	-	6,9	- 8 957 848	- 2,2
7 + 8 Fertigwaren .....	28 091 913	314 251 994	322 121 032	-	1 903 013	-	6,3	- 7 869 038	- 2,4
1 Lebende Tiere .....	128 488	1 549 474	1 535 163	-	9 698	-	7,0	+ 14 311	+ 0,9
2 Nahrungsmittel tierischen Ursprungs .....	1 125 396	12 714 169	12 618 858	-	17 013	-	1,5	+ 95 311	+ 0,8
3 Nahrungsmittel pflanzlichen Ursprungs .....	2 117 901	26 464 937	26 019 054	-	304 436	-	12,6	+ 445 883	+ 1,7
4 Genussmittel .....	534 004	5 402 749	5 415 146	-	39 689	-	6,9	- 12 397	- 0,2
5 Rohstoffe .....	2 027 418	26 081 053	24 035 993	-	396 743	-	16,4	+ 2 045 060	+ 8,5
6 Halbwaren .....	4 531 249	51 083 086	54 216 941	-	251 738	-	5,3	- 3 133 855	- 5,8
7 Vorerzeugnisse .....	5 068 359	59 247 548	62 714 911	-	581 738	-	10,3	- 3 467 363	- 5,5
8 Enderzeugnisse .....	23 023 555	255 004 444	259 406 112	-	1 321 275	-	5,4	- 4 401 668	- 1,7
9 Andere nicht aufgliederbare Warenverkehre .....	4 964 288	36 455 694	21 913 504	+	2 652 209	+	114,7	+ 14 542 190	+ 66,4
<b>Insgesamt ...</b>	<b>43 520 663</b>	<b>474 003 149</b>	<b>467 875 694</b>	<b>-</b>	<b>270 115</b>	<b>-</b>	<b>0,6</b>	<b>+ 6 127 455</b>	<b>+ 1,3</b>

## 6.1 Werte nach Warengruppen der Ernährungswirtschaft und der Gewerblichen Wirtschaft (EGW)\*)

Nr. der Klassi- fikation	Warenbenennung	2013		2012	Zu- (+) bzw. Abnahme (-)		Zu- (+) bzw. Abnahme (-)	
		November	Januar/November		gegenüber November 2012		gegenüber Januar/November 2012	
		in 1 000 Euro			in 1 000 Euro	%	in 1 000 Euro	%
	<b>Drittländer</b>							
1 - 4 Ernährungswirtschaft .....		1 710 957	20 279 671	21 587 340 -	317 380	- 15,6	- 1 307 669	- 6,1
5 - 8 Gewerbliche Wirtschaft .....		29 701 827	327 127 135	345 396 762 -	795 210	- 2,6	- 18 269 627	- 5,3
7 + 8 Fertigwaren .....		20 642 421	227 088 660	238 099 347 -	987 117	- 4,6	- 11 010 687	- 4,6
1 Lebende Tiere .....		1 537	20 780	24 295 -	405	- 20,9	- 3 515	- 14,5
2 Nahrungsmittel tierischen Ursprungs .....		364 052	3 927 059	4 219 872 -	48 666	- 11,8	- 292 813	- 6,9
3 Nahrungsmittel pflanzlichen Ursprungs .....		1 006 025	12 221 691	12 455 139 -	163 726	- 14,0	- 233 448	- 1,9
4 Genussmittel .....		339 333	4 110 079	4 888 039 -	104 595	- 23,6	- 777 960	- 15,9
5 Rohstoffe .....		6 931 749	76 230 848	83 374 743 +	385 728	+ 5,9	- 7 143 895	- 8,6
6 Halbwaren .....		2 127 649	23 807 632	23 922 650 -	193 835	- 8,3	- 115 018	- 0,5
7 Vorerzeugnisse .....		2 283 182	25 323 657	26 364 658 -	140 694	- 5,8	- 1 041 001	- 3,9
8 Enderzeugnisse .....		18 359 242	201 764 969	211 734 682 -	846 421	- 4,4	- 9 969 713	- 4,7
9 Andere nicht aufgliederbare Warenverkehre .....		622 089	5 609 590	4 429 602 +	132 396	+ 27,0	+ 1 179 988	+ 26,6
	<b>Insgesamt ...</b>	<b>32 034 865</b>	<b>353 016 438</b>	<b>371 413 711 -</b>	<b>980 205</b>	<b>- 3,0</b>	<b>- 18 397 273</b>	<b>- 5,0</b>

\*) Außenhandelsergebnisse nach EGW-1-Stellern können über Genesis-Online abgerufen werden (Tabellen 51000-0005 jährlich, 51000-0006 monatlich bzw. Zeitreihen 51000BJ310 jährlich, 51000BM310 monatlich); Außenhandelsergebnisse nach EGW-1-Stellern und Ländern können über die Tabellen 51000-0007 jährlich und 51000-0008 monatlich bzw. die Zeitreihen 51000BJ311 jährlich und 51000BM311 abgerufen werden.

## 6.2 Werte nach Warenuntergruppen der Ernährungswirtschaft und der Gewerblichen Wirtschaft <sup>1)</sup>

### 6.2.1 Ausfuhr

Nr. der Klassifikation	Warenbenennung	2013		2012	Zu- (+) bzw. Abnahme (-)		Zu- (+) bzw. Abnahme (-)	
		November	Januar/November		gegenüber		gegenüber	
		in 1 000 Euro			November 2012		Januar/November 2012	
					in 1 000 Euro	%	in 1 000 Euro	%
101	Pferde .....	12 282	142 356	117 109 +	2 594	+ 26,8	25 247	+ 21,6
102	Rinder .....	17 998	193 320	223 142 -	216	- 1,2	29 822	- 13,4
103	Schweine .....	22 635	294 245	348 685 -	2 336	- 9,4	54 440	- 15,6
105	Schafe .....	192	1 941	5 143 -	1 328	- 87,4	3 202	- 62,3
107	Hausgeflügel .....	40 127	510 421	523 862 -	5 703	- 12,4	13 441	- 2,6
109	Andere lebende Tiere .....	1 609	22 832	24 031 -	352	- 18,0	1 199	- 5,0
201	Milch und Milchzeugnisse, ausgenommen Butter und Käse .....	396 206	4 632 941	4 171 774 +	27 204	+ 7,4	461 167	+ 11,1
202	Butter und andere Fettstoffe aus der Milch, einschl. Milchstreichfette .....	55 246	497 477	373 549 +	8 871	+ 19,1	123 928	+ 33,2
203	Käse .....	317 024	3 554 589	3 243 559 +	32 339	+ 11,4	311 030	+ 9,6
204	Fleisch und Fleischwaren .....	758 426	8 597 208	8 791 740 -	57 094	- 7,0	194 532	- 2,2
206	Fische und Krebstiere, Weichtiere .....	162 121	1 666 033	1 637 538 -	10 141	- 5,9	28 495	+ 1,7
208	Tierische Öle und Fette .....	17 605	199 279	217 204 -	943	- 5,1	17 925	- 8,3
209	Eier, Eiweiß und Eigelb .....	15 967	239 009	288 071 -	8 305	- 34,2	49 062	- 17,0
211	Fischmehl, Fleischmehl und ähnliche Erzeugnisse .....	29 922	322 831	348 299 -	7 630	- 20,3	25 468	- 7,3
219	Andere Nahrungsmittel tierischen Ursprungs .....	50 840	632 244	634 845 -	3 057	- 5,7	2 601	- 0,4
301	Weizen .....	130 560	1 793 800	1 597 893 -	112 650	- 46,3	195 907	+ 12,3
302	Roggen .....	4 245	88 868	51 155 -	1 448	- 25,4	37 713	+ 73,7
303	Gerste .....	45 888	609 891	308 131 +	372	+ 0,8	301 760	+ 97,9
304	Hafer .....	928	10 608	8 861 -	86	- 8,5	1 747	+ 19,7
305	Mais .....	15 696	258 360	270 067 -	29 226	- 65,1	11 707	- 4,3
308	Sorghum, Hirse und sonstiges Getreide, ausgenommen Reis .....	4 176	42 564	36 350 -	815	- 16,3	6 214	+ 17,1
309	Reis und Reiserzeugnisse .....	5 460	63 995	69 807 -	2 195	- 28,7	5 812	- 8,3
310	Getreiderzeugnisse, ausgenommen Reiserzeugnisse .....	51 950	599 458	533 409 -	687	- 1,3	66 049	+ 12,4
315	Backwaren und andere Zubereitungen aus Getreide .....	410 022	4 477 096	4 350 312 -	25 349	- 5,8	126 784	+ 2,9
316	Malz .....	14 000	210 276	206 495 -	584	- 4,0	3 781	+ 1,8
320	Saat- und Pflanzgut, ausgenommen Ölsaaten und sonstige Samen .....	16 641	335 659	338 118 -	8 386	- 33,5	2 459	- 0,7
325	Hülsenfrüchte .....	2 261	30 969	28 988 +	166	+ 7,9	1 981	+ 6,8
335	Grün- und Raufutter .....	3 587	39 441	38 521 +	891	+ 33,0	920	+ 2,4
340	Kartoffeln und Kartoffelerzeugnisse .....	90 923	946 957	855 475 +	11 784	+ 14,9	91 482	+ 10,7
345	Gemüse und sonstige Küchengewächse, frisch .....	17 281	340 908	325 455 -	2 505	- 12,7	15 453	+ 4,7
350	Frischobst, ausgenommen Südfrüchte .....	12 162	267 333	265 524 -	7 073	- 36,8	1 809	+ 0,7
355	Südfrüchte .....	31 488	374 659	332 377 +	1 080	+ 3,6	42 282	+ 12,7
360	Schalen- und Trockenfrüchte .....	79 193	715 202	652 912 +	7 294	+ 10,1	62 290	+ 9,5
370	Gemüsezubereitungen und Gemüsekonserven .....	42 844	555 984	530 481 -	8 992	- 17,3	25 503	+ 4,8
372	Obstzubereitungen und Obstkonserven .....	40 986	484 119	484 755 -	2 045	- 4,8	636	- 0,1
375	Obst- und Gemüsesäfte .....	51 137	671 466	686 813 -	12 135	- 19,2	15 347	- 2,2
377	Kakao und Kakaoerzeugnisse .....	381 162	3 405 496	3 287 194 -	1 194	- 0,3	118 302	+ 3,6
379	Gewürze .....	16 514	204 881	183 533 -	1 790	- 9,8	21 348	+ 11,6
381	Zuckerrüben, Zucker und Zuckererzeugnisse .....	158 871	1 632 277	1 717 067 -	45 727	- 22,3	84 790	- 4,9
383	Ölfrüchte .....	15 190	231 263	251 216 -	1 376	- 8,3	19 953	- 7,9
385	Pflanzliche Öle und Fette .....	176 993	2 278 788	2 282 557 -	40 132	- 18,5	3 769	- 0,2
389	Ölkuchen .....	85 149	987 266	920 675 -	5 175	- 5,7	66 591	+ 7,2
393	Kleie, Abfallerzeugnisse zur Viehfütterung und sonstige Futtermittel .....	175 835	1 940 689	1 862 938 -	33 935	- 16,2	77 751	+ 4,2
395	Andere Nahrungsmittel pflanzlichen Ursprungs .....	409 137	4 653 184	4 407 618 +	22 433	+ 5,8	245 566	+ 5,6
396	Lebende Pflanzen und Erzeugnisse der Ziergärtnerei .....	53 498	728 308	690 614 +	3 020	+ 6,0	37 694	+ 5,5
401	Hopfen .....	15 755	181 749	179 484 +	697	+ 4,6	2 265	+ 1,3
402	Kaffee .....	192 761	2 309 019	2 637 572 -	57 475	- 23,0	328 553	- 12,5
403	Tee und Mate .....	22 007	224 058	204 602 +	500	+ 2,3	19 456	+ 9,5
411	Rohtabak und Tabakerzeugnisse .....	289 543	3 326 835	3 747 409 -	35 305	- 10,9	420 574	- 11,2
421	Bier .....	67 157	968 275	991 460 -	10 140	- 13,1	23 185	- 2,3
423	Branntwein .....	123 922	1 195 060	1 157 231 -	2 653	- 2,1	37 829	+ 3,3
425	Wein .....	99 592	1 018 824	990 471 -	11 969	- 10,7	28 353	+ 2,9
502	Chemiefasern, einschließlich Abfälle, Seidenraupenkokons .....	61 460	656 325	642 353 +	7 130	+ 13,1	13 972	+ 2,2
503	Wolle und andere Tierhaare, roh und bearbeitet, Reißwolle .....	10 307	186 106	248 143 -	17 418	- 62,8	62 037	- 25,0
504	Baumwolle, roh oder bearbeitet, Reißbaumwolle, Abfälle .....	5 929	51 964	50 641 +	1 425	+ 31,6	1 323	+ 2,6
505	Flachs, Hanf, Jute, Hartfasern und sonstige pflanzliche Spinnstoffe .....	236	3 243	3 540 -	62	- 20,8	297	- 8,4
506	Abfälle von Gespinnstwaren, Lumpen .....	31 150	357 146	325 967 +	1 442	+ 4,9	31 179	+ 9,6
507	Felle zu Pelzwerk, roh .....	834	26 298	29 500 +	271	+ 48,1	3 202	- 10,9
508	Felle und Häute, roh .....	20 213	251 321	270 313 -	7 421	- 26,9	18 992	- 7,0
511	Rundholz .....	22 469	247 739	262 398 +	593	+ 2,7	14 659	- 5,6
513	Rohkautschuk .....	148 243	1 683 816	1 961 979 -	19 214	- 11,5	278 163	- 14,2
516	Steinkohle und Steinkohlenbriketts .....	4 693	42 120	46 274 -	802	- 14,6	4 154	- 9,0
517	Braunkohle und Braunkohlenbriketts .....	11 848	113 543	131 634 -	2 726	- 18,7	18 091	- 13,7
518	Erdöl und Erdgas .....	1 060 477	9 531 831	8 013 980 +	283 474	+ 36,5	1 517 851	+ 18,9
519	Eisenerze .....	63	2 400	2 737 -	140	- 69,0	337	- 12,3
520	Eisen- und manganhaltige Abbrände und Schlacken .....	4 508	32 814	29 991 +	1 686	+ 59,7	2 823	+ 9,4
522	Kupfererze .....	1 547	17 357	19 837 +	1 120	+ 262,3	2 480	- 12,5
523	Bleierze .....	-	8 881	38 866 -	3 798	- 100	29 985	- 77,1
524	Zinkerze .....	2 808	44 076	16 102 -	906	- 24,4	27 974	+ 173,7
526	Nickelerze .....	-	51	1 602	-	x	1 551	- 96,8
528	Erze und Metallaschen .....	11 403	127 911	180 869 -	1 984	- 14,8	52 958	- 29,3
529	Bauxit und Kryolith .....	1 198	9 770	11 801 +	406	+ 51,3	2 031	- 17,2
530	Speisesalz und Industriesalz .....	14 859	156 713	136 903 +	1 000	+ 7,2	19 810	+ 14,5
532	Steine und Erden .....	70 302	868 008	943 646 -	8 654	- 11,0	75 638	- 8,0
534	Rohstoffe für chemische Erzeugnisse .....	33 739	418 126	437 264 -	5 598	- 14,2	19 138	- 4,4
537	Edelsteine, Schmucksteine und Perlen, roh .....	845	11 938	13 774 -	567	- 40,2	1 836	- 13,3
590	Andere Rohstoffe, auch Abfälle .....	66 235	912 504	969 705 -	23 788	- 26,4	57 201	- 5,9
602	Rohseide und Seidengarne, künstliche und synthetische Fäden, .....	143 100	1 625 808	1 631 755 -	940	- 0,7	5 947	- 0,4
603	Garne aus Chemiefasern .....	15 910	170 442	178 269 +	283	+ 1,8	7 827	- 4,4
604	Garne aus Wolle oder anderen Tierhaaren .....	9 173	142 405	164 657 -	3 249	- 26,2	22 252	- 13,5
605	Garne aus Baumwolle .....	9 595	122 875	128 114 -	1 779	- 15,6	5 239	- 4,1
606	Garne aus Flachs, Hanf, Jute, Hartfasern .....	321	4 705	5 314 -	74	- 18,7	609	- 11,5
607	Schnittholz .....	136 052	1 516 113	1 509 692 +	9 355	+ 7,4	6 421	+ 0,4
608	Halbstoffe aus zellulosehaltigen Faserstoffen .....	63 414	720 205	657 992 +	10 552	+ 20,0	62 213	+ 9,5
609	Kautschuk, bearbeitet .....	136 472	1 610 561	1 763 268 -	11 417	- 7,7	152 707	- 8,7
611	Zement .....	25 127	396 721	478 219 -	14 586	- 36,7	81 498	- 17,0
612	Mineralische Baustoffe .....	223 916	2 704 456	2 823 182 -	10 838	- 4,6	118 726	- 4,2
641	Roheisen .....	5 231	54 169	73 523 +	1 731	+ 49,5	19 354	- 26,3
642	Abfälle und Schrott, aus Eisen oder Stahl .....	208 259	3 112 043	3 971 775 -	47 810	- 18,7	859 732	- 21,6
643	Ferrolegierungen .....	14 670	247 929	277 910 -	4 666	- 24,1	29 981	- 10,8
644	Eisen oder Stahl in Rohformen, Halbzeug aus Eisen oder Stahl .....	96 820	1 123 087	1 187 460 -	23 865	- 19,8	64 373	- 5,4
645	Aluminium und Aluminiumlegierungen, einschließlich Abfälle und Schrott .....	140 350	1 766 358	1 869 331 -	20 510	- 12,8	102 973	- 5,5
646	Kupfer und Kupferlegierungen, einschließlich Abfälle und Schrott .....	239 547	2 750 291	3 374 043 -	129 875	- 35,2	623 752	- 18,5

## 6.2 Werte nach Warenuntergruppen der Ernährungswirtschaft und der Gewerblichen Wirtschaft <sup>1)</sup>

### 6.2.1 Ausfuhr

Nr. der Klassifikation	Warenbenennung	2013		2012	Zu- (+) bzw. Abnahme (-)		Zu- (+) bzw. Abnahme (-)	
		November	Januar/November		gegenüber November 2012		gegenüber Januar/November 2012	
		in 1 000 Euro			in 1 000 Euro	%	in 1 000 Euro	%
647	Nickel und Nickellegierungen, einschließlich Abfälle und Schrott .....	11 959	172 746	223 604	-	6 531	-	35,3
648	Blei und Bleilegierungen, einschließlich Abfälle und Schrott .....	24 661	279 590	306 863	-	6 539	-	21,0
649	Zinn und Zinnlegierungen, einschließlich Abfälle und Schrott .....	5 064	51 988	50 390	+	594	+	13,3
650	Zink und Zinklegierungen, einschließlich Abfälle und Schrott .....	16 803	195 899	266 358	-	6 118	-	26,7
656	Radioaktive Elemente und radioaktive Isotope .....	19 731	682 040	963 594	+	7 266	+	58,3
659	Andere unedle Metalle .....	44 029	494 130	603 594	-	4 871	-	10,0
661	Fettsäuren, Paraffin, Vaseline und Wachse .....	78 547	933 401	962 579	-	6 440	-	7,6
665	Koks und Schmelzkoks, aus Steinkohle oder Braunkohle .....	6 999	78 011	82 976	-	8 436	-	54,7
667	Rückstände der Erdöl- und Steinkohlenteerdestillation .....	68 542	750 747	852 229	-	6 507	-	8,7
669	Mineralölerzeugnisse .....	1 295 301	14 579 226	16 145 800	-	35 528	-	2,7
671	Teer und Teerdestillationserzeugnisse .....	204 712	2 421 372	2 084 073	+	6 029	+	3,0
673	Düngemittel .....	169 659	2 359 844	2 659 813	-	66 829	-	28,3
679	Chemische Halbwaren .....	406 593	4 917 026	5 131 271	-	72 531	-	15,1
683	Gold für gewerbliche Zwecke .....	287 803	4 710 408	6 371 818	-	201 959	-	41,2
690	Andere Halbwaren .....	598 696	7 098 220	7 800 252	-	157 965	-	20,9
701	Gewebe, Gewirke und Gestricke aus Seide, künstlichen oder synth. Fäden .....	75 819	804 401	832 396	+	520	+	0,7
702	Gewebe, Gewirke und Gestricke aus Chemiefasern .....	165 607	1 884 898	1 909 087	-	6 040	-	3,5
703	Gewebe, Gewirke und Gestricke aus Wolle oder anderen Tierhaaren .....	14 281	190 377	226 085	-	871	-	5,7
704	Gewebe, Gewirke und Gestricke aus Baumwolle .....	79 805	766 875	807 898	-	9 653	-	10,8
705	Gewebe, Gewirke und Gestricke aus Flachs, Hanf, Jute, Hartfasern .....	11 204	90 814	95 119	+	551	+	5,2
706	Leder .....	62 126	645 342	633 581	+	5 687	+	10,1
707	Pelzfelle, gegerbt oder zugerichtet .....	6 774	69 852	65 348	+	1 050	+	18,3
708	Papier und Pappe .....	685 754	7 705 362	8 135 498	-	73 395	-	9,7
709	Sperrholz, Span- und Faserplatten, Furnierblätter .....	197 568	2 250 824	2 273 561	+	3 474	+	1,8
711	Glas .....	195 607	2 048 898	1 994 142	+	7 776	+	4,1
732	Kunststoffe .....	1 859 568	22 020 481	21 817 091	-	37 245	-	2,0
734	Farben, Lacke und Kitte .....	805 477	9 411 223	9 339 760	+	35 106	+	4,6
736	Dextrine, Gelatine und Leime .....	153 590	1 761 324	1 739 572	-	6 594	-	4,1
738	Sprengstoffe, Schießbedarf und Zündwaren .....	32 431	303 792	319 544	+	2 704	+	9,1
740	Pharmazeutische Grundstoffe .....	710 909	6 672 318	6 634 505	+	161 022	+	29,3
749	Chemische Vorerzeugnisse .....	1 818 876	20 850 883	21 463 044	-	105 839	-	5,5
751	Rohre aus Eisen oder Stahl .....	470 417	5 871 126	6 662 424	-	57 179	-	10,8
753	Stäbe und Profile aus Eisen oder Stahl .....	329 494	3 605 933	3 927 046	-	11 455	-	3,4
755	Blech aus Eisen oder Stahl .....	836 466	10 031 835	11 417 552	-	142 361	-	14,5
757	Draht aus Eisen oder Stahl .....	192 873	2 010 551	2 218 748	-	24 021	-	11,1
759	Eisenbahnoberbaumaterial .....	12 760	207 578	201 118	+	9 147	+	41,8
771	Halbzeuge aus Kupfer und Kupferlegierungen .....	539 024	6 091 157	6 407 013	+	35 990	+	7,2
772	Halbzeuge aus Aluminium .....	525 985	6 203 643	6 262 071	-	28 170	-	5,1
779	Halbzeuge aus anderen unedlen Metallen .....	82 580	1 036 193	1 121 582	-	10 040	-	10,8
781	Halbzeuge aus Edelmetallen .....	105 465	1 278 218	1 541 169	-	25 855	-	19,7
790	Andere Vorerzeugnisse .....	14 791	153 822	141 137	+	1 083	+	7,9
801	Bekleidung aus Gewirken oder Gestricken aus Seide oder Chemiefasern .....	225 066	2 651 255	2 548 340	+	4 170	+	1,9
802	Bekleidung aus Gewirken oder Gestricken aus Wolle oder and. Tierhaaren .....	25 508	287 249	311 849	-	2 267	-	8,2
803	Bekleidung aus Gewirken oder Gestricken aus Baumwolle .....	213 251	2 663 288	2 642 160	+	2 227	+	1,1
804	Bekleidung aus Seide oder Chemiefasern, aus Gewirken, Gestricken .....	179 106	2 333 358	2 260 546	+	5 546	+	3,2
805	Bekleidung aus Wolle und Tierhaaren, aus Gewirken, Gestricken .....	41 194	581 785	659 479	-	218	-	0,5
806	Bekleidung aus Baumwolle, ausgenommen aus Gewirken, Gestricken .....	191 385	3 062 129	3 040 682	+	14 089	+	7,9
807	Bekleidung aus Flachs, Hanf .....	37 506	430 994	457 572	-	653	-	1,7
808	Kopfbedeckungen .....	22 218	264 039	241 508	+	2 020	+	10,0
809	Andere Textilierzeugnisse .....	444 168	5 242 014	5 255 099	-	28 786	-	6,1
810	Pelzwaren .....	4 646	75 043	80 508	-	2 721	-	36,9
811	Schuhe .....	186 507	3 292 935	3 066 040	+	6 443	+	3,6
812	Lederwaren und Lederbekleidung (ausgenommen Schuhe) .....	122 780	1 407 603	1 391 461	+	135	+	0,1
813	Papierwaren .....	735 959	8 624 410	8 793 534	-	88 746	-	10,8
814	Druckerzeugnisse .....	331 904	3 587 878	3 637 084	-	4 891	-	1,5
815	Holzwaren (ohne Möbel) .....	143 806	1 647 850	1 682 249	-	11 889	-	7,6
816	Kautschukwaren .....	865 468	9 366 224	9 340 946	+	30 219	+	3,6
817	Waren aus Stein .....	50 095	560 532	574 343	-	2 587	-	4,9
818	Keramische Erzeugnisse (ohne Baukeramik) .....	163 857	1 785 948	1 810 671	+	5 336	+	3,4
819	Glaswaren .....	221 573	2 604 743	2 614 973	-	8 689	-	3,8
820	Werkzeuge, Schneidwaren und Essbestecke aus unedlen Metallen .....	564 402	6 192 654	6 220 931	-	4 415	-	0,8
823	Waren aus Kupfer und Kupferlegierungen .....	72 823	876 924	897 544	-	2 743	-	3,6
829	Eisen-, Blech- und Metallwaren .....	2 520 084	28 441 181	28 563 410	-	55 564	-	2,2
831	Waren aus Wachs oder Fetten .....	72 725	730 644	725 344	-	3 038	-	4,0
832	Waren aus Kunststoffen .....	2 212 464	25 539 968	25 368 608	-	44 061	-	2,0
833	Fotochemische Erzeugnisse .....	74 356	927 004	919 417	-	7 752	-	9,4
834	Pharmazeutische Erzeugnisse .....	4 840 130	50 046 329	49 624 264	+	121 297	+	2,6
835	Duftstoffe und Körperpflegemittel .....	559 084	6 152 909	6 118 180	-	39 064	-	6,5
839	Andere chemische Enderzeugnisse .....	1 801 591	19 713 668	18 779 447	+	71 722	+	4,1
841	Kraftmaschinen (ohne Motoren für Ackerschlepper, Luft- und Straßenfahrz.) .....	635 194	6 876 439	7 286 572	+	32 098	+	5,3
842	Pumpen und Kompressoren .....	1 024 516	11 220 886	11 184 836	+	26 064	+	2,6
843	Armaturen .....	766 501	8 440 735	8 200 206	+	31 926	+	4,3
844	Lager, Getriebe, Zahnräder und Antriebselemente .....	1 059 126	12 243 152	12 586 255	+	3 026	+	0,3
845	Hebezeuge und Fördermittel .....	874 103	9 196 940	9 543 065	-	19 886	-	2,2
846	Landwirtschaftliche Maschinen (einschließlich Ackerschlepper) .....	654 074	8 344 906	7 840 294	+	3 468	+	0,5
847	Maschinen für das Textil-, Bekleidungs- und Ledergewerbe .....	361 730	3 860 867	3 955 385	-	23 271	-	6,0
848	Maschinen für das Ernährungsgewerbe und die Tabakverarbeitung .....	315 041	3 049 696	2 934 295	+	9 004	+	2,9
849	Bergwerks-, Bau- und Baustoffmaschinen .....	702 892	8 090 572	9 190 580	-	122 331	-	14,8
850	Guss- und Walzwerkstechnik .....	71 090	799 912	755 392	+	23 936	+	50,8
851	Maschinen für die Be- und Verarbeitung von Kautschuk oder Kunststoffen .....	350 440	4 185 166	4 164 976	-	44 808	-	11,3
852	Werkzeugmaschinen .....	1 346 096	14 818 591	15 729 672	-	231 723	-	14,7
853	Büromaschinen und automatische Datenverarbeitungsanlagen .....	1 439 703	15 538 337	16 600 359	-	162 881	-	10,2
854	Maschinen für das Papier- und Druckgewerbe .....	328 892	3 962 779	4 307 671	-	96 424	-	22,7
859	Andere Maschinen .....	3 222 629	34 867 348	35 093 761	-	52 385	-	1,6
860	Sportgeräte .....	65 318	724 834	707 666	+	8 125	+	14,2
861	Geräte zur Elektrizitätserzeugung und -verteilung .....	3 964 684	44 097 372	44 922 164	-	126 112	-	3,1
862	Elektrische Lampen und Leuchten .....	372 040	3 968 197	4 011 784	-	34 786	-	8,6
863	Nachrichtentechnische Geräte und Einrichtungen .....	1 034 393	10 333 674	10 430 329	-	11 089	-	1,1
864	Rundfunk- und Fernsehgeräte, phono- und videotechnische Geräte .....	540 992	5 539 019	6 157 714	-	9 088	-	1,7
865	Elektronische Bauelemente .....	1 324 838	14 786 370	15 084 775	+	65 705	+	5,2
869	Andere elektrotechnische Erzeugnisse .....	1 500 077	15 571 635	15 451 994	+	8 570	+	0,6
871	Medizinische Geräte und orthopädische Vorrichtungen .....	1 687 929	17 606 555	17 232 869	-	189 644	-	10,1
872	Mess-, steuerungs- und regelungstechnische Erzeugnisse .....	2 248 626	24 453 053	24 448 917	-	70 507	-	3,0

## 6.2 Werte nach Warenuntergruppen der Ernährungswirtschaft und der Gewerblichen Wirtschaft \*)

### 6.2.1 Ausfuhr

Nr. der Klassi- fikation	Warenbenennung	2013		2012	Zu- (+) bzw. Abnahme (-)			Zu- (+) bzw. Abnahme (-)				
		November	Januar/November		gegenüber November 2012			gegenüber Januar/November 2012				
		in 1 000 Euro			in 1 000 Euro	%		in 1 000 Euro	%			
873	Optische und fotografische Geräte .....	488 584	5 235 577	5 116 467	+	24 013	+	5,2	+	119 110	+	2,3
874	Uhren .....	165 420	1 575 940	1 437 061	+	5 202	+	3,2	+	138 879	+	9,7
875	Möbel .....	751 295	8 329 184	8 661 692	-	38 411	-	4,9	-	332 508	-	3,8
876	Musikinstrumente .....	49 038	446 434	449 059	-	2 388	-	4,6	-	2 625	-	0,6
877	Spielwaren .....	303 604	1 987 692	2 586 931	-	67 871	-	18,3	-	599 239	-	23,2
878	Schmuckwaren, Gold- und Silberschmiedewaren .....	168 579	1 851 072	1 806 901	-	22 820	-	11,9	+	44 171	+	2,4
881	Schienenfahrzeuge .....	257 170	3 130 419	3 649 892	-	34 517	-	11,8	-	519 473	-	14,2
882	Wasserfahrzeuge .....	652 585	3 141 586	3 714 760	+	556 991		x	-	573 174	-	15,4
883	Luftfahrzeuge .....	4 033 791	36 195 588	37 056 242	-	58 500	-	1,4	-	860 654	-	2,3
884	Fahrgestelle, Karosserien, Motoren, Teile und Zubehör für Kraftfahrzeuge .....	5 744 541	63 288 016	61 958 872	+	167 449	+	3,0	+	1 329 144	+	2,1
885	Personenkraftwagen und Wohnmobile .....	10 117 181	104 219 409	107 103 147	+	230 642	+	2,3	-	2 883 738	-	2,7
886	Busse .....	111 559	921 487	879 277	+	33 746	+	43,4	+	42 210	+	4,8
887	Lastkraftwagen und Spezialfahrzeuge .....	1 505 611	14 399 291	14 799 627	+	120 204	+	8,7	-	400 336	-	2,7
888	Fahrräder .....	39 874	615 311	623 426	-	15 317	-	27,8	-	8 115	-	1,3
889	Andere Fahrzeuge .....	454 498	5 013 551	5 185 191	+	32 312	+	7,7	-	171 640	-	3,3
891	Vollständige Fabrikationsanlagen .....	254 757	2 842 859	3 118 249	-	49 534	-	16,3	-	275 390	-	8,8
896	Andere Enderzeugnisse .....	1 285 400	11 575 904	12 272 998	-	43 190	-	3,3	-	697 094	-	5,7
901	Rückwaren .....	269 851	2 831 290	3 111 081	-	8 864	-	3,2	-	279 791	-	9,0
903	Ersatzlieferungen .....	62 471	787 087	786 386	-	8 733	-	12,3	+	701	+	0,1
904	Andere nicht auflieferbare Warenverkehre .....	3 608 723	24 418 960	11 416 833	+	2 539 320	+	237,5	+	13 002 127	+	113,9
	Insgesamt ...	94 669 506	1 011 707 095	1 017 189 519	+	991 449	+	1,1	-	5 482 424	-	0,5

\*) Außenhandelsergebnisse nach EGW-3-Stellern können über Genesis-Online abgerufen werden (Tabellen 51000-0005 jährlich, 51000-0006 monatlich bzw. Zeitreihen 51000B)330 jährlich, 51000BM330 monatlich).



## 6.2 Werte nach Warenuntergruppen der Ernährungswirtschaft und der Gewerblichen Wirtschaft<sup>1)</sup>

### 6.2.2 Einfuhr

Nr. der Klassifikation	Warenbenennung	2013		2012	Zu- (+) bzw. Abnahme (-)			Zu- (+) bzw. Abnahme (-)		
		November	Januar/November		gegenüber November 2012			gegenüber Januar/November 2012		
		in 1 000 Euro			in 1 000 Euro	%		in 1 000 Euro	%	
101	Pferde .....	1 936	16 147	20 426	+	519	+ 36,6	-	4 279	- 20,9
102	Rinder .....	6 353	65 500	69 140	-	541	- 7,8	-	3 640	- 5,3
103	Schweine .....	99 938	1 209 583	1 195 205	-	8 836	- 8,1	+	14 378	+ 1,2
105	Schafe .....	153	7 057	5 123	+	7	+ 4,8	+	1 934	+ 37,8
107	Hausgeflügel .....	19 480	244 661	243 670	-	1 529	- 7,3	+	991	+ 0,4
109	Andere lebende Tiere .....	2 169	27 309	25 893	+	279	+ 14,8	+	1 416	+ 5,5
201	Milch und Milcherzeugnisse, ausgenommen Butter und Käse .....	175 884	2 064 192	1 964 260	+	15 876	+ 9,9	+	99 932	+ 5,1
202	Butter und andere Fettstoffe aus der Milch, einschl. Milchtreichfette .....	59 023	473 724	408 225	+	10 335	+ 21,2	+	65 499	+ 16,0
203	Käse .....	249 625	2 909 723	2 780 641	+	9 155	+ 3,8	+	129 082	+ 4,6
204	Fleisch und Fleischwaren .....	522 710	5 996 557	6 373 245	-	71 680	- 12,1	-	376 688	- 5,9
206	Fische und Krebstiere, Weichtiere .....	343 898	3 476 045	3 437 942	-	7 641	- 2,2	+	38 103	+ 1,1
208	Tierische Öle und Fette .....	6 991	79 703	89 817	-	2 181	- 23,8	-	10 114	- 11,3
209	Eier, Eiweiß und Eigelb .....	42 603	589 390	670 954	-	18 390	- 30,2	-	81 564	- 12,2
211	Fischmehl, Fleischmehl und ähnliche Erzeugnisse .....	8 641	229 910	265 425	-	6 757	- 43,9	-	35 515	- 13,4
219	Andere Nahrungsmittel tierischen Ursprungs .....	80 068	821 988	848 209	+	5 594	+ 7,5	-	26 221	- 3,1
301	Weizen .....	83 164	829 788	769 356	-	33 897	- 29,0	+	60 432	+ 7,9
302	Roggen .....	9 990	77 201	75 496	+	5 241	+ 110,4	+	1 705	+ 2,3
303	Gerste .....	16 591	240 904	303 336	-	13 795	- 45,4	-	62 432	- 20,6
304	Hafer .....	5 597	68 716	60 424	+	733	+ 15,1	+	8 292	+ 13,7
305	Mais .....	67 827	593 267	637 189	-	22 171	- 24,6	-	43 922	- 6,9
308	Sorghum, Hirse und sonstiges Getreide, ausgenommen Reis .....	4 211	54 248	61 730	-	3 767	- 47,2	-	7 482	- 12,1
309	Reis und Reiserzeugnisse .....	21 661	272 426	264 258	-	2 016	- 8,5	+	8 168	+ 3,1
310	Getreideerzeugnisse, ausgenommen Reiserzeugnisse .....	20 397	255 083	242 975	-	5 456	- 21,1	+	12 108	+ 5,0
315	Backwaren und andere Zubereitungen aus Getreide .....	225 054	2 581 891	2 434 310	+	1 962	+ 0,9	+	147 581	+ 6,1
316	Malz .....	6 711	85 964	99 808	-	943	- 12,3	+	13 844	- 13,9
320	Saat- und Pflanzgut, ausgenommen Ölsaaten und sonstige Samen .....	14 355	227 293	227 370	-	8 814	- 38,0	-	77	+ 0,0
325	Hülsenfrüchte .....	5 905	82 958	69 157	-	371	- 5,9	+	13 801	+ 20,0
335	Grün- und Raufutter .....	2 414	35 905	40 679	-	874	- 26,6	-	4 774	- 11,7
340	Kartoffeln und Kartoffelerzeugnisse .....	49 641	667 826	512 490	+	5 235	+ 11,8	+	155 336	+ 30,3
345	Gemüse und sonstige Küchengewächse, frisch .....	181 841	3 340 620	3 241 919	-	60 123	- 24,8	+	98 701	+ 3,0
350	Frischobst, ausgenommen Südfrüchte .....	119 861	2 393 122	2 208 471	-	3 250	- 2,6	+	184 651	+ 8,4
355	Südfrüchte .....	157 216	1 927 472	1 800 808	-	59 325	- 27,4	+	126 664	+ 7,0
360	Schalen- und Trockenfrüchte .....	239 089	2 124 851	1 932 861	+	17 666	+ 8,0	+	191 990	+ 9,9
370	Gemüsezubereitungen und Gemüsekonserven .....	150 636	1 699 848	1 749 080	-	17 345	- 10,3	-	49 232	- 2,8
372	Obstzubereitungen und Obstkonserven .....	93 475	1 137 539	1 187 354	-	6 948	- 6,9	-	49 815	- 4,2
375	Obst- und Gemüsesäfte .....	79 790	1 109 039	1 297 432	-	35 408	- 30,7	-	188 393	- 14,5
377	Kakao und Kakaoyerzeugnisse .....	293 338	2 668 928	2 754 767	+	24 529	+ 9,1	-	85 839	- 3,1
379	Gewürze .....	34 454	371 477	353 561	+	1 270	+ 3,8	+	17 916	+ 5,1
381	Zuckerrüben, Zucker und Zuckererzeugnisse .....	124 908	1 470 092	1 453 185	-	15 887	- 11,3	+	16 907	+ 1,2
383	Ölfrüchte .....	318 696	3 880 302	3 932 158	-	99 137	- 23,7	+	51 856	- 1,3
385	Pflanzliche Öle und Fette .....	218 555	2 661 406	2 828 910	-	18 591	- 7,8	-	167 504	- 5,9
389	Ölkuchen .....	80 051	1 354 747	1 392 889	-	59 778	- 42,8	-	38 142	- 2,7
393	Kleie, Abfallerzeugnisse zur Viehfütterung und sonstige Futtermittel .....	133 554	1 512 056	1 493 396	-	11 683	- 8,0	+	18 660	+ 1,2
395	Andere Nahrungsmittel pflanzlichen Ursprungs .....	235 240	2 813 941	2 764 628	-	13 800	- 5,5	+	49 313	+ 1,8
396	Lebende Pflanzen und Erzeugnisse der Ziergärtnerei .....	129 706	2 147 727	2 284 169	-	31 412	- 19,5	-	136 442	- 6,0
401	Hopfen .....	4 341	26 323	30 677	+	1 116	+ 34,6	-	4 354	- 14,2
402	Kaffee .....	233 309	3 045 424	3 924 613	-	114 649	- 32,9	-	879 189	- 22,4
403	Tee und Mate .....	20 376	195 611	179 094	+	1 035	+ 5,4	+	16 517	+ 9,2
411	Rohtabak und Tabakerzeugnisse .....	164 863	1 641 691	1 712 003	-	3 706	- 2,2	-	70 312	- 4,1
421	Bier .....	38 262	399 438	408 522	+	1 124	+ 3,0	-	9 084	- 2,2
423	Branntwein .....	189 662	1 845 261	1 765 514	-	815	- 0,4	+	79 747	+ 4,5
425	Wein .....	222 528	2 359 103	2 282 765	-	28 379	- 11,3	+	76 338	+ 3,3
502	Chemiefasern, einschließlich Abfälle, Seidenraupenkokons .....	51 820	668 653	665 325	-	7 115	- 12,1	+	3 328	+ 0,5
503	Wolle und andere Tierhaare, roh und bearbeitet, Reißwolle .....	16 798	236 898	309 887	-	11 328	- 40,3	-	72 989	- 23,6
504	Baumwolle, roh oder bearbeitet, Reißbaumwolle, Abfälle .....	12 261	120 323	119 900	+	3 220	+ 35,6	+	423	+ 0,4
505	Flachs, Hanf, Jute, Hartfasern und sonstige pflanzliche Spinnstoffe .....	1 420	13 791	17 419	+	104	+ 7,9	-	3 628	- 20,8
506	Abfälle von Gespinnstwaren, Lumpen .....	3 488	54 456	72 277	-	2 274	- 39,5	-	17 821	- 24,7
507	Felle zu Pelzwerk, roh .....	517	29 149	25 243	-	54	- 9,5	+	3 906	+ 15,5
508	Felle und Häute, roh .....	10 857	163 351	136 657	-	1 344	- 11,0	+	26 694	+ 19,5
511	Rundholz .....	43 566	506 661	428 431	+	11 147	+ 34,4	+	78 230	+ 18,3
513	Rohkautschuk .....	152 705	1 888 996	2 240 929	-	10 262	- 6,3	-	351 933	- 15,7
516	Steinkohle und Steinkohlenbriketts .....	348 268	3 755 263	4 175 885	-	7 875	- 2,2	-	420 622	- 10,1
517	Braunkohle und Braunkohlenbriketts .....	483	3 715	1 942	+	267	+ 123,6	+	1 773	+ 91,3
518	Erdöl und Erdgas .....	7 437 624	85 082 731	88 365 961	+	1 661	+ 0,0	-	3 283 230	- 3,7
519	Eisenerze .....	356 095	3 663 646	3 874 449	+	146 666	+ 70,0	-	210 803	- 5,4
520	Eisen- und manganhaltige Abbrände und Schlacken .....	2 258	18 810	17 176	+	1 579	+ 232,5	-	53 366	- 73,9
522	Kupfererze .....	151 777	1 704 620	2 185 600	-	101 427	- 40,1	-	480 980	- 22,0
523	Bleierz .....	33 979	448 577	368 383	+	21 289	+ 167,8	+	80 194	+ 21,8
524	Zinkerze .....	7 339	117 820	134 195	-	11 051	- 60,1	-	16 375	- 12,2
526	Nickelerze .....	58	1 765	1 427	-	44	- 43,1	+	338	+ 23,7
528	Erze und Metallaschen .....	84 168	1 071 309	1 347 896	-	36 015	- 30,0	-	276 587	- 20,5
529	Bauxit und Kryolith .....	7 462	113 062	145 285	-	7 367	- 49,7	-	32 223	- 22,2
530	Speisesalz und Industriesalz .....	12 727	124 136	119 857	+	1 128	+ 9,7	+	4 279	+ 3,6
532	Steine und Erden .....	90 634	1 055 619	1 100 402	+	4 904	+ 5,7	-	44 783	- 4,1
534	Rohstoffe für chemische Erzeugnisse .....	41 884	410 307	436 846	+	2 375	+ 6,0	-	26 539	- 6,1
537	Edelsteine, Schmucksteine und Perlen, roh .....	2 698	41 093	40 287	+	342	+ 14,5	+	806	+ 2,0
590	Andere Rohstoffe, auch Abfälle .....	88 286	1 017 154	1 024 089	-	9 538	- 9,8	-	6 935	- 0,7
602	Rohseide und Seidengarne, künstliche und synthetische Fäden .....	75 991	858 717	858 410	+	4 222	+ 5,9	+	307	+ 0,0
603	Garne aus Chemiefasern .....	19 351	223 854	215 814	+	1 648	+ 9,3	+	8 040	+ 3,7
604	Garne aus Wolle oder anderen Tierhaaren .....	14 021	176 638	200 150	-	3 126	- 18,2	-	23 512	- 11,7
605	Garne aus Baumwolle .....	15 438	195 611	194 236	-	1 232	- 7,4	+	1 375	+ 0,7
606	Garne aus Flachs, Hanf, Jute, Hartfasern .....	806	8 414	7 847	+	40	+ 5,2	+	567	+ 7,2
607	Schnittholz .....	94 109	1 149 923	1 209 816	-	1 888	- 2,0	-	59 893	- 5,0
608	Halbstoffe aus zellulosehaltigen Faserstoffen .....	240 042	2 564 457	2 609 141	+	16 044	+ 7,2	-	44 684	- 1,7
609	Kautschuk, bearbeitet .....	63 553	705 335	759 658	+	5 312	+ 9,1	-	54 323	- 7,2
611	Zement .....	10 215	136 442	137 415	-	1 323	- 11,5	-	973	- 0,7
612	Mineralische Baustoffe .....	114 465	1 324 707	1 466 796	-	7 674	- 6,3	-	142 089	- 9,7
641	Roheisen .....	31 850	233 081	293 429	+	13 017	+ 69,1	-	60 348	- 20,6
642	Abfälle und Schrott, aus Eisen oder Stahl .....	120 401	1 608 355	1 998 060	-	47 574	- 28,3	-	389 705	- 19,5
643	Ferrolegierungen .....	106 861	1 593 746	1 846 776	-	49 099	- 31,5	-	253 030	- 13,7
644	Eisen oder Stahl in Rohformen, Halbzeug aus Eisen oder Stahl .....	66 563	1 103 894	1 319 181	-	45 417	- 40,6	-	215 287	- 16,3
645	Aluminium und Aluminiumlegierungen, einschließlich Abfälle und Schrott .....	379 555	4 624 607	4 992 261	-	15 253	- 3,9	-	367 654	- 7,4
646	Kupfer und Kupferlegierungen, einschließlich Abfälle und Schrott .....	554 251	6 610 177	7 426 470	-	34 594	- 5,9	-	816 293	- 11,0

## 6.2 Werte nach Warenuntergruppen der Ernährungswirtschaft und der Gewerblichen Wirtschaft<sup>\*)</sup>

### 6.2.2 Einfuhr

Nr. der Klassi- fikation	Warenbenennung	2013		2012	Zu- (+) bzw. Abnahme (-)			Zu- (+) bzw. Abnahme (-)		
		November	Januar/November		gegenüber November 2012		gegenüber Januar/November 2012			
		in 1 000 Euro			in 1 000 Euro	%	in 1 000 Euro	%		
647	Nickel und Nickellegierungen, einschließlich Abfälle und Schrott .....	76 157	886 017	1 343 506 -	47 790	- 38,6	-	457 489	- 34,1	
648	Blei und Bleilegierungen, einschließlich Abfälle und Schrott .....	16 084	224 244	243 141 +	794	+ 5,2	-	18 897	- 7,8	
649	Zinn und Zinnlegierungen, einschließlich Abfälle und Schrott .....	23 006	315 402	305 418 +	6 429	+ 38,8	+	9 984	+ 3,3	
650	Zink und Zinklegierungen, einschließlich Abfälle und Schrott .....	58 094	655 402	682 551 -	958	- 1,6	-	27 149	- 4,0	
656	Radioaktive Elemente und radioaktive Isotope .....	41 632	737 910	937 923 +	22 455	+ 117,1	-	200 013	- 21,3	
659	Andere unedle Metalle .....	48 680	654 749	784 971 -	10 485	- 17,7	-	130 222	- 16,6	
661	Fettsäuren, Paraffin, Vaseline und Wachse .....	60 372	758 434	799 117 -	4 243	- 6,6	-	40 683	- 5,1	
665	Koks und Schmelzkoks, aus Steinkohle oder Braunkohle .....	42 730	531 163	782 056 -	24 486	- 36,4	-	250 893	- 32,1	
667	Rückstände der Erdöl- und Steinkohlenteerdestillation .....	30 859	464 833	511 933 -	11 967	- 27,9	-	47 100	- 9,2	
669	Mineralölerzeugnisse .....	2 655 345	27 127 085	25 882 992 -	98 994	- 3,6	+ 1 244 093	+ 4,8		
671	Teer und Teerdestillationserzeugnisse .....	107 811	1 349 817	1 276 986 -	5 919	- 5,2	+	72 831	+ 5,7	
673	Düngemittel .....	114 884	1 241 344	1 372 862 -	2 326	- 2,0	-	131 518	- 9,6	
679	Chemische Halbwaren .....	466 018	5 235 942	5 258 237 -	17 073	- 3,5	-	22 295	- 0,4	
683	Gold für gewerbliche Zwecke .....	420 602	4 023 873	4 468 239 +	56 297	+ 15,5	-	444 366	- 9,9	
690	Andere Halbwaren .....	589 158	7 566 546	7 954 210 -	140 405	- 19,2	-	387 664	- 4,9	
701	Gewebe, Gewirke und Gestricke aus Seide, künstlichen oder synth. Fäden .....	66 072	699 022	713 427 -	1 390	- 2,1	-	14 405	- 2,0	
702	Gewebe, Gewirke und Gestricke aus Chemiefasern .....	80 869	958 029	995 694 -	2 645	- 3,2	-	37 665	- 3,8	
703	Gewebe, Gewirke und Gestricke aus Wolle oder anderen Tierhaaren .....	17 429	186 197	203 651 +	648	+ 3,9	-	17 454	- 8,6	
704	Gewebe, Gewirke und Gestricke aus Baumwolle .....	64 386	595 100	611 795 -	2 243	- 3,4	-	16 695	- 2,7	
705	Gewebe, Gewirke und Gestricke aus Flachs, Hanf, Jute, Hartfasern .....	10 478	97 864	111 692 -	355	- 3,3	-	13 828	- 12,4	
706	Leder .....	45 822	589 423	600 796 -	10 115	- 18,1	-	11 373	- 1,9	
707	Pelzfelle, gegerbt oder zugerichtet .....	4 150	49 067	55 558 -	535	- 11,4	-	6 491	- 11,7	
708	Papier und Pappe .....	556 946	6 490 992	6 910 105 -	73 395	- 11,6	-	419 113	- 6,1	
709	Sperrholz, Span- und Faserplatten, Furnierblätter .....	125 597	1 556 806	1 657 547 -	17 231	- 12,1	-	100 741	- 6,1	
711	Glas .....	118 710	1 259 041	1 302 799 +	7 153	+ 6,4	-	43 758	- 3,4	
732	Kunststoffe .....	1 179 749	14 289 773	14 499 699 -	43 206	- 3,5	-	209 926	- 1,4	
734	Farben, Lacke und Kitte .....	419 541	4 921 561	4 709 157 +	91 132	+ 27,7	+	212 404	+ 4,5	
736	Dextrine, Gelatine und Leime .....	82 156	930 364	932 630 +	3 234	+ 4,1	-	2 266	- 0,2	
738	Sprengstoffe, Schießbedarf und Zündwaren .....	34 984	276 238	321 124 +	2 684	+ 8,3	-	44 886	- 14,0	
740	Pharmazeutische Grundstoffe .....	818 671	8 863 081	9 032 863 -	432 830	- 34,6	-	169 782	- 1,9	
749	Chemische Vorerzeugnisse .....	1 413 667	15 740 416	16 612 049 -	241 696	- 14,6	-	871 633	- 5,2	
751	Rohre aus Eisen oder Stahl .....	283 267	3 128 230	3 447 938 -	11 705	- 4,0	-	319 708	- 9,3	
753	Stäbe und Profile aus Eisen oder Stahl .....	291 083	3 382 783	3 929 863 -	7 139	- 2,4	-	547 080	- 13,9	
755	Blech aus Eisen oder Stahl .....	822 127	9 833 657	10 828 476 -	42 834	- 5,0	-	994 819	- 9,2	
757	Draht aus Eisen oder Stahl .....	159 683	1 896 444	2 058 493 -	7 954	- 4,7	-	162 409	- 7,9	
759	Eisenbahnoberbaumaterial .....	12 139	179 307	180 660 +	1 975	+ 19,4	-	1 353	- 0,7	
771	Halbzeuge aus Kupfer und Kupferlegierungen .....	146 524	1 924 576	2 140 974 -	10 925	- 6,9	-	216 398	- 10,1	
772	Halbzeuge aus Aluminium .....	366 418	4 306 129	4 642 115 +	4 149	+ 1,1	-	335 986	- 7,2	
779	Halbzeuge aus anderen unedlen Metallen .....	48 426	714 541	802 921 -	979	- 2,0	-	88 380	- 11,0	
781	Halbzeuge aus Edelmetallen .....	174 435	1 622 222	1 711 591 +	70 226	+ 67,4	-	89 369	- 5,2	
790	Andere Vorerzeugnisse .....	8 205	80 362	65 983 +	3 537	+ 75,8	+	14 379	+ 21,8	
801	Bekleidung aus Gewirken oder Gestricken aus Seide oder Chemiefasern .....	446 730	4 949 462	4 675 509 +	39 763	+ 9,8	+	273 953	+ 5,9	
802	Bekleidung aus Gewirken oder Gestricken aus Wolle oder and. Tierhaaren .....	60 753	620 755	653 481 +	8 155	+ 15,5	-	32 726	- 5,0	
803	Bekleidung aus Gewirken oder Gestricken aus Baumwolle .....	517 351	6 151 315	6 000 399 -	5 522	- 1,1	+	150 916	+ 2,5	
804	Bekleidung aus Seide oder Chemiefasern, ausg. aus Gewirken, Gestricken .....	355 605	4 607 190	4 412 364 +	15 469	+ 4,5	+	194 826	+ 4,4	
805	Bekleidung aus Wolle und Tierhaaren, ausg. aus Gewirken, Gestricken .....	49 839	688 077	802 907 -	7 378	- 12,9	-	114 830	- 14,3	
806	Bekleidung aus Baumwolle, ausgenommen aus Gewirken, Gestricken .....	422 093	6 010 190	6 007 106 -	26 233	- 5,9	+	3 084	+ 0,1	
807	Bekleidung aus Flachs, Hanf .....	58 901	785 236	832 510 +	3 476	+ 6,3	-	47 274	- 5,7	
808	Kopfbedeckungen .....	30 129	376 258	374 591 -	87	- 0,3	+	1 667	+ 0,4	
809	Andere Textilerzeugnisse .....	466 915	5 593 015	5 634 646 -	22 287	- 4,6	-	41 631	- 0,7	
810	Pelzwaren .....	5 851	69 409	75 676 +	375	+ 6,8	-	6 267	- 8,3	
811	Schuhe .....	477 371	6 505 225	6 276 591 +	53 819	+ 12,7	+	228 634	+ 3,6	
812	Lederwaren und Lederbekleidung (ausgenommen Schuhe) .....	256 476	2 762 664	2 653 364 +	20 065	+ 8,5	+	109 300	+ 4,1	
813	Papierwaren .....	330 770	3 722 033	3 753 068 -	9 387	- 2,8	-	31 035	- 0,8	
814	Druckerzeugnisse .....	133 449	1 435 808	1 631 327 -	23 037	- 14,7	-	195 519	- 12,0	
815	Holzwaren (ohne Möbel) .....	164 637	2 024 585	2 087 100 -	13 106	- 7,4	-	62 515	- 3,0	
816	Kautschukwaren .....	793 445	9 225 766	9 431 253 +	48 383	+ 6,5	-	205 487	- 2,2	
817	Waren aus Stein .....	44 974	561 902	622 951 -	8 347	- 15,7	-	61 049	- 9,8	
818	Keramische Erzeugnisse (ohne Baukeramik) .....	131 314	1 422 467	1 382 757 +	7 579	+ 6,1	+	39 710	+ 2,9	
819	Glaswaren .....	204 617	2 189 060	2 207 719 +	19 525	+ 10,5	-	18 659	- 0,8	
820	Werkzeuge, Schneidwaren und Essbestecke aus unedlen Metallen .....	303 533	3 470 458	3 654 433 -	8 213	- 2,6	-	183 975	- 5,0	
823	Waren aus Kupfer und Kupferlegierungen .....	35 882	408 299	433 679 +	29	+ 0,1	-	25 380	- 5,9	
829	Eisen-, Blech- und Metallwaren .....	1 551 588	17 974 851	18 755 920 -	87 261	- 5,3	-	781 069	- 4,2	
831	Waren aus Wachs oder Fetten .....	60 187	531 053	513 971 +	1 860	+ 3,2	+	17 082	+ 3,3	
832	Waren aus Kunststoffen .....	1 149 472	13 884 028	13 953 411 -	28 543	- 2,4	-	69 383	- 0,5	
833	Fotochemische Erzeugnisse .....	56 879	612 590	644 124 +	4 535	+ 8,7	-	31 534	- 4,9	
834	Pharmazeutische Erzeugnisse .....	2 359 231	29 088 155	30 487 850 -	479 701	- 16,9	-	1 399 695	- 4,6	
835	Duftstoffe und Körperpflegemittel .....	328 831	3 866 157	3 575 455 -	18 514	- 5,3	+	290 702	+ 8,1	
839	Andere chemische Enderzeugnisse .....	907 160	10 903 490	10 993 608 +	21 785	+ 2,5	-	90 118	- 0,8	
841	Kraftmaschinen (ohne Motoren für Ackerschlepper, Luft- und Straßenfahrz.) .....	248 890	3 054 177	3 194 248 +	1 448	+ 0,6	-	140 071	- 4,4	
842	Pumpen und Kompressoren .....	492 472	5 412 116	5 335 407 +	32 950	+ 7,2	+	76 709	+ 1,4	
843	Armaturen .....	337 540	3 988 730	4 052 176 -	23 798	- 6,6	-	63 446	- 1,6	
844	Lager, Getriebe, Zahnräder und Antriebselemente .....	588 686	6 521 375	6 665 152 +	32 472	+ 5,8	-	143 777	- 2,2	
845	Hebezeuge und Fördermittel .....	259 595	3 055 182	3 433 527 -	22 713	- 8,0	-	378 345	- 11,0	
846	Landwirtschaftliche Maschinen (einschließlich Ackerschlepper) .....	187 715	3 037 612	3 152 274 -	23 519	- 11,1	-	114 662	- 3,6	
847	Maschinen für das Textil-, Bekleidungs- und Ledergewerbe .....	78 660	774 328	762 943 +	12 666	+ 19,2	+	11 385	+ 1,5	
848	Maschinen für das Ernährungsgewerbe und die Tabakverarbeitung .....	58 699	775 366	773 680 -	9 507	- 13,9	+	1 686	+ 0,2	
849	Bergwerks-, Bau- und Baustoffmaschinen .....	238 013	3 034 544	3 563 944 -	31 214	- 11,6	-	529 400	- 14,9	
850	Guss- und Walzwerkstechnik .....	27 950	287 804	341 949 +	2 870	+ 11,4	-	54 145	- 15,8	
851	Maschinen für die Be- und Verarbeitung von Kautschuk oder Kunststoffen .....	68 769	810 347	898 444 -	5 521	- 7,4	-	88 097	- 9,8	
852	Werkzeugmaschinen .....	469 385	5 228 430	5 698 087 -	52 075	- 10,0	-	469 657	- 8,2	
853	Büromaschinen und automatische Datenverarbeitungsanlagen .....	2 370 361	22 011 248	23 563 780 -	202 714	- 7,9	-	1 552 532	- 6,6	
854	Maschinen für das Papier- und Druckgewerbe .....	73 794	959 677	1 059 983 -	19 034	- 20,5	-	100 306	- 9,5	
859	Andere Maschinen .....	1 214 955	13 623 258	14 112 788 -	102 072	- 7,8	-	489 530	- 3,5	
860	Sportgeräte .....	60 265	899 431	989 217 -	9 015	- 13,0	-	89 786	- 9,1	
861	Geräte zur Elektrizitätserzeugung und -verteilung .....	2 450 883	27 630 829	27 876 344 -	10 505	- 0,4	-	245 515	- 0,9	
862	Elektrische Lampen und Leuchten .....	275 055	2 967 558	2 938 805 +	3 995	+ 1,5	+	28 753	+ 1,0	
863	Nachrichtentechnische Geräte und Einrichtungen .....	1 649 344	15 950 112	16 040 942 -	294 894	- 15,2	-	90 830	- 0,6	
864	Rundfunk- und Fernsehgeräte, phono- und videotechnische Geräte .....	987 373	9 028 960	10 716 922 -	72 510	- 6,8	-	1 687 962	- 15,8	
865	Elektronische Bauelemente .....	1 311 267	15 925 233	18 204 732 +	9 544	+ 0,7	-	2 279 499	- 12,5	
869	Andere elektrotechnische Erzeugnisse .....	1 298 677	13 277 828	12 925 803 +	81 095	+ 6,7	+	352 025	+ 2,7	
871	Medizinische Geräte und orthopädische Vorrichtungen .....	999 994	10 714 762	10 374 557 -	30 476	- 3,0	+	340 205	+ 3,3	
872	Mess-, steuerungs- und regelungstechnische Erzeugnisse .....	1 068 551	11 570 584	11 936 550 -	38 058	- 3,4	-	365 966	- 3,1	

## 6.2 Werte nach Warenuntergruppen der Ernährungswirtschaft und der Gewerblichen Wirtschaft<sup>\*)</sup>

### 6.2.2 Einfuhr

Nr. der Klassi- fikation	Warenbenennung	2013		2012	Zu- (+) bzw. Abnahme (-)			Zu- (+) bzw. Abnahme (-)		
		November	Januar/November		gegenüber November 2012		gegenüber Januar/November 2012			
		in 1 000 Euro			in 1 000 Euro	%	in 1 000 Euro	%		
873	Optische und fotografische Geräte .....	253 331	2 904 746	3 142 674	-	23 273	- 8,4	- 237 928	- 7,6	
874	Uhren .....	206 203	1 908 201	1 893 094	+	982	+ 0,5	+ 15 107	+ 0,8	
875	Möbel .....	825 649	9 047 952	9 348 647	-	15 631	- 1,9	- 300 695	- 3,2	
876	Musikinstrumente .....	43 447	394 245	473 814	-	15 902	- 26,8	- 79 569	- 16,8	
877	Spielwaren .....	338 783	2 806 937	3 282 850	-	179 841	- 34,7	- 475 913	- 14,5	
878	Schmuckwaren, Gold- und Silberschmiedewaren .....	136 909	1 473 999	1 625 581	-	11 779	- 7,9	- 151 582	- 9,3	
881	Schienenfahrzeuge .....	127 940	1 935 513	1 551 989	-	59 223	- 31,6	+ 383 524	+ 24,7	
882	Wasserfahrzeuge .....	458 312	3 317 222	4 098 032	+	208 421	+ 83,4	- 780 810	- 19,1	
883	Luftfahrzeuge .....	2 369 061	26 235 250	25 149 059	-	779 649	- 24,8	+ 1 086 191	+ 4,3	
884	Fahrgestelle, Karosserien, Motoren, Teile und Zubehör für Kraftfahrzeuge .....	3 775 144	39 952 265	40 901 231	+	37 647	+ 1,0	- 948 966	- 2,3	
885	Personenkraftwagen und Wohnmobile .....	2 687 405	28 191 674	30 549 173	-	105 597	- 3,8	- 2 357 499	- 7,7	
886	Busse .....	73 069	578 042	429 186	+	28 478	+ 63,9	+ 148 856	+ 34,7	
887	Lastkraftwagen und Spezialfahrzeuge .....	505 910	4 998 073	5 169 495	+	69 516	+ 15,9	- 171 422	- 3,3	
888	Fahrräder .....	84 552	1 261 673	1 370 999	-	25 965	- 23,5	- 109 326	- 8,0	
889	Andere Fahrzeuge .....	174 023	2 544 175	2 703 481	-	16 635	- 8,7	- 159 306	- 5,9	
891	Vollständige Fabrikationsanlagen .....	424	15 684	41 690	-	94	- 18,1	- 26 006	- 62,4	
896	Andere Enderzeugnisse .....	801 757	8 224 792	8 269 766	-	15 765	- 1,9	- 44 974	- 0,5	
901	Rückwaren .....	442 342	4 753 891	4 917 054	-	73 495	- 14,2	- 163 163	- 3,3	
903	Ersatzlieferungen .....	4 038	48 365	60 234	-	2 080	- 34,0	- 11 869	- 19,7	
904	Andere nicht aufgliederbare Warenverkehre .....	5 140 001	37 263 059	21 365 845	+	2 860 186	+ 125,5	+ 15 897 214	+ 74,4	
	Insgesamt ...	75 555 521	827 019 579	839 289 418	-	1 250 328	- 1,6	- 12 269 839	- 1,5	

\*) Außenhandelsergebnisse nach EGV-3-Stellern können über Genesis-Online abgerufen werden (Tabellen 51000-0005 jährlich, 51000-0006 monatlich bzw. Zeitreihen 51000BJ330 jährlich, 51000BM330 monatlich).

## 7 Werte nach Abschnitten des Internationalen Warenverzeichnisses für den Außenhandel (SITC-Rev. 4) \*)

### 7.1 Ausfuhr

Nr. der Klassifikation	Warenbenennung	2013		2012	Zu- (+) bzw. Abnahme (-)			Zu- (+) bzw. Abnahme (-)		
		November	Januar/November		gegenüber November 2012			gegenüber Januar/November 2012		
		in 1 000 Euro			in 1 000 Euro	%		in 1 000 Euro	%	
00	Lebende Tiere (ausgenommen Fische) .....	94 844	1 165 112	1 241 973	-	7 341	- 7,2	- 76 861	- 6,2	
01	Fleisch und Zubereitungen von Fleisch .....	747 982	8 471 076	8 617 277	-	50 252	- 6,3	- 146 201	- 1,7	
02	Milch und Milcherzeugnisse; Vogeleier .....	729 348	8 298 160	7 491 921	+	55 394	+ 8,2	+ 806 239	+ 10,8	
03	Fische, Krebstiere, Weichtiere, Zubereitungen davon .....	162 121	1 666 033	1 637 538	-	10 141	- 5,9	+ 28 495	+ 1,7	
04	Getreide und Getreiderzeugnisse .....	571 459	7 060 296	6 431 398	-	184 001	- 24,4	+ 628 898	+ 9,8	
05	Gemüse und Früchte .....	358 204	4 344 235	4 066 462	-	15 057	- 4,0	+ 277 773	+ 6,8	
06	Zucker, Zuckerwaren und Honig .....	172 683	1 762 044	1 838 259	-	44 785	- 20,6	- 76 215	- 4,1	
07	Kaffee, Tee, Kakao, Gewürze, Waren daraus .....	614 197	6 165 077	6 332 460	-	60 112	- 8,9	- 167 383	- 2,6	
08	Tierfutter (ausgenommen ungemahlene Getreide) .....	286 963	3 230 681	3 121 444	-	46 562	- 14,0	+ 109 237	+ 3,5	
09	Verschiedene genießbare Waren und Zubereitungen .....	403 627	4 249 983	4 017 685	+	31 279	+ 8,4	+ 232 298	+ 5,8	
11	Getränke .....	379 973	4 320 435	4 249 829	-	26 545	- 6,5	+ 70 606	+ 1,7	
12	Tabak und Tabakerzeugnisse .....	289 543	3 326 835	3 747 409	-	35 305	- 10,9	- 420 574	- 11,2	
21	Häute, Felle und Pelzfelle, roh .....	21 045	277 302	299 232	-	7 166	- 25,4	- 21 930	- 7,3	
22	Ölsaaten und ölhaltige Früchte .....	15 198	231 979	254 796	-	1 880	- 11,0	- 22 817	- 9,0	
23	Rohkautschuk (einschl. synthetischer Kautschuk) .....	148 243	1 683 816	1 961 979	-	19 214	- 11,5	- 278 163	- 14,2	
24	Kork und Holz .....	176 546	2 031 952	2 072 278	-	5 931	- 3,3	- 40 326	- 1,9	
25	Papierhalbstoffe und Papierabfälle .....	87 484	1 022 314	1 018 428	+	4 032	+ 4,8	+ 3 886	+ 0,4	
26	Spinnstoffe und Spinnstoffabfälle .....	152 377	1 756 026	1 747 120	-	5 248	- 3,3	+ 8 906	+ 0,5	
27	Düngemittel, roh; mineralische Rohstoffe .....	107 850	1 298 949	1 396 380	-	12 073	- 10,1	- 97 431	- 7,0	
28	Erze und Metallabfälle .....	536 134	7 135 481	8 984 108	-	171 301	- 24,2	- 1 848 627	- 20,6	
29	Andere Rohstoffe tierischen und pflanzlichen Ursprungs .....	174 565	2 353 858	2 268 375	-	14 575	- 7,7	+ 85 483	+ 3,8	
32	Kohle, Koks und Briketts .....	31 621	387 003	410 763	-	13 186	- 29,4	- 23 760	- 5,8	
33	Erdöl, Erdölzeugnisse und verwandte Waren .....	1 459 140	16 413 445	18 175 968	-	20 816	- 1,4	- 1 762 523	- 9,7	
34	Gas .....	1 081 325	9 780 131	8 216 601	+	278 912	+ 34,8	+ 1 563 530	+ 19,0	
35	Elektrischer Strom .....	329 166	3 394 425	3 301 381	-	276	- 0,1	+ 93 044	+ 2,8	
41	Tierische Öle und Fette .....	28 327	329 056	393 775	-	7 730	- 21,4	- 64 719	- 16,4	
42	Pflanzliche Fette und Öle .....	127 381	1 760 842	1 626 888	-	28 148	- 18,1	+ 133 954	+ 8,2	
43	Tierische od. pflanzliche Fette und Öle, Wachse .....	40 632	407 188	552 222	-	9 886	- 19,6	- 145 034	- 26,3	
51	Organische chemische Erzeugnisse .....	2 079 357	22 433 590	22 197 170	+	15 718	+ 0,8	+ 236 420	+ 1,1	
52	Anorganische chemische Erzeugnisse .....	593 435	7 171 875	7 879 736	-	37 001	- 5,9	- 707 861	- 9,0	
53	Farbmittel, Gerbstoffe und Farben .....	691 204	8 230 013	8 358 284	-	12 177	+ 1,8	- 128 271	- 1,5	
54	Medizinische und pharmazeutische Erzeugnisse .....	5 022 153	52 342 383	52 084 418	+	137 290	+ 2,8	+ 257 965	+ 0,5	
55	Etherische Öle, Körperpflege-, Putz-, Poliermittel .....	1 000 146	11 309 511	11 165 151	-	62 804	- 5,9	+ 144 360	+ 1,3	
56	Düngemittel (ausgenommen solche der Gruppe 272) .....	167 507	2 314 408	2 606 940	-	63 988	- 27,6	- 292 532	- 11,2	
57	Kunststoffe in Primärformen .....	1 859 568	22 020 481	21 817 091	-	37 245	- 2,0	+ 203 390	+ 0,9	
58	Kunststoffe in anderen Formen als Primärformen .....	1 135 715	13 062 553	13 142 342	-	35 312	- 3,0	- 79 789	- 0,6	
59	Andere chemische Erzeugnisse und Waren .....	1 907 581	20 769 181	19 936 949	+	70 525	+ 3,8	+ 832 232	+ 4,2	
60	Waren für vollständige Fabrikationsanlagen Kap. 69, 70, 72, 73, 76 .....	35 923	320 566	271 640	-	1 253	- 3,4	+ 48 926	+ 18,0	
61	Leder, Lederwaren und zugerichtete Pelzfelle .....	82 086	858 366	850 442	+	5 445	+ 7,1	+ 7 924	+ 0,9	
62	Andere Kautschukwaren .....	987 409	10 816 933	10 943 104	+	19 229	+ 2,0	- 126 171	- 1,2	
63	Kork- und Holzwaren (ausgenommen Möbel) .....	333 095	3 788 949	3 828 550	-	6 611	- 1,9	- 39 601	- 1,0	
64	Papier und Papp; Papierhalbstoffwaren usw. ....	1 394 165	15 992 641	16 565 858	-	159 834	- 10,3	- 573 217	- 3,5	
65	Garne, Gewebe, fertiggestellte Spinnstoffzeugnisse .....	916 511	10 447 277	10 658 576	-	47 246	- 4,9	- 211 299	- 2,0	
66	Waren aus nichtmetallischen mineralischen Stoffen .....	958 255	10 982 023	11 224 851	-	29 662	- 3,0	- 242 828	- 2,2	
67	Eisen und Stahl .....	1 945 419	23 036 475	25 851 786	-	273 409	- 12,3	- 2 815 311	- 10,9	
68	NE-Metalle .....	1 627 435	19 520 835	20 988 949	-	235 332	- 12,6	- 1 468 114	- 7,0	
69	Andere Metallwaren .....	2 854 344	32 360 780	32 295 287	-	38 805	- 1,3	+ 65 493	+ 0,2	
70	Waren für vollständige Fabrikationsanlagen Kap. 84, 85, 87 .....	196 060	2 310 659	2 609 815	-	34 880	- 15,1	- 299 156	- 11,5	
71	Kraftmaschinen und -ausrüstungen .....	3 423 463	37 622 341	39 182 752	+	22 201	+ 0,7	- 1 560 411	- 4,0	
72	Arbeitsmaschinen für besondere Zwecke .....	3 722 080	42 087 059	43 854 365	-	347 124	- 8,5	- 1 767 306	- 4,0	
73	Metallbearbeitungsmaschinen .....	1 051 539	11 593 331	12 225 015	-	185 888	- 15,0	- 631 684	- 5,2	
74	Maschinen, Apparate für verschiedene Zwecke .....	6 586 530	72 666 209	72 761 775	-	23 131	- 0,3	- 95 566	- 0,1	
75	Büromaschinen, automatische Datenverarbeitungsmaschinen .....	1 511 023	16 317 095	17 439 832	-	140 127	- 8,5	- 1 122 737	- 6,4	
76	Geräte für Nachrichtentechnik .....	1 629 397	16 456 281	17 126 906	-	50 733	- 3,0	- 670 625	- 3,9	
77	Andere elektrische Maschinen, Apparate, Geräte .....	6 800 541	74 482 880	74 416 309	-	90 988	- 1,3	+ 66 571	+ 0,1	
78	Straßenfahrzeuge (einschl. Luftkissenfahrzeuge) .....	16 227 846	169 106 886	171 393 345	+	537 933	+ 3,4	- 2 286 459	- 1,3	
79	Andere Beförderungsmittel .....	4 522 016	37 604 633	39 649 186	+	457 305	+ 11,3	- 2 044 553	- 5,2	
80	Waren für vollständige Fabrikationsanlagen Kap. 90, 94 .....	12 740	115 833	118 613	-	8 211	- 39,2	- 2 780	- 2,3	
81	Vorgefertigte Gebäude, sanitäre Anlagen .....	422 926	4 345 476	4 473 549	-	35 168	- 7,7	- 128 073	- 2,9	
82	Möbel und Teile, Bettausstattungen .....	773 078	8 569 984	8 897 363	-	40 951	- 5,0	- 327 379	- 3,7	
83	Reiseartikel, Handtaschen .....	85 118	957 809	921 678	+	2 002	+ 2,4	+ 36 131	+ 3,9	
84	Bekleidung und Bekleidungszubehör .....	985 133	12 886 330	12 787 868	+	21 619	+ 2,2	+ 98 462	+ 0,8	
85	Schuhe .....	186 507	3 292 935	3 066 040	+	6 443	+ 3,6	+ 226 895	+ 7,4	
87	Andere Meß-, Prüfinstrumente .....	3 153 926	33 831 141	33 379 719	-	146 762	- 4,4	+ 451 422	+ 1,4	
88	Fotografische Apparate; Uhrmacherwaren .....	549 041	5 746 420	5 460 279	+	53 515	+ 10,8	+ 286 141	+ 5,2	
89	Verschiedene bearbeitete Waren .....	3 115 451	32 117 334	32 711 309	-	217 755	- 6,5	- 593 975	- 1,8	
93	Besondere Warenverkehrsvorgänge und verschiedene Waren .....	4 425 280	31 859 814	19 238 388	+	2 629 704	+ 146,5	+ 12 621 426	+ 65,6	
94	Waren des Kapitel 99 für vollständige Fabrikationsanlagen .....	9 227	77 616	96 922	-	4 792	- 34,2	- 19 306	- 19,9	
96	Münzen (ohne Goldmünzen), ohne gesetzliche Zahlungsmittel .....	739	29 723	36 876	-	319	- 30,2	- 7 153	- 19,4	
97	Gold zu nichtmonetären Zwecken .....	360 560	5 526 728	7 200 538	-	216 415	- 37,5	- 1 673 810	- 23,2	
	<b>Insgesamt ...</b>	<b>94 669 506</b>	<b>1 011 707 095</b>	<b>1 017 189 519</b>	<b>+</b>	<b>991 449</b>	<b>+ 1,1</b>	<b>- 5 482 424</b>	<b>- 0,5</b>	

\*) Außenhandelsergebnisse nach SITC-2-Stellern können über Genesis-Online abgerufen werden (Tabellen 51000-0005 jährlich, 51000-0006 monatlich bzw. Zeitreihen 51000B|420 jährlich, 51000BM420 monatlich).

## 7 Werte nach Abschnitten des Internationalen Warenverzeichnisses für den Außenhandel (SITC-Rev. 4)<sup>\*)</sup>

### 7.2 Einfuhr

Nr. der Klassifikation	Warenbenennung	2013		2012	Zu- (+) bzw. Abnahme (-)			Zu- (+) bzw. Abnahme (-)		
		November	Januar/November		gegenüber			gegenüber		
		in 1 000 Euro			November 2012			Januar/November 2012		
					in 1 000 Euro	%		in 1 000 Euro	%	
00	Lebende Tiere (ausgenommen Fische) .....	130 028	1 570 254	1 559 457	-	10 101	- 7,2	+ 10 797	+ 0,7	
01	Fleisch und Zubereitungen von Fleisch .....	521 566	5 980 737	6 350 156	-	71 413	- 12,0	- 369 419	- 5,8	
02	Milch und Milcherzeugnisse; Vogeleier .....	501 954	5 701 723	5 495 706	+	24 279	+ 5,1	+ 206 017	+ 3,7	
03	Fische, Krebstiere, Weichtiere, Zubereitungen davon .....	343 898	3 476 045	3 437 942	-	7 641	- 2,2	+ 38 103	+ 1,1	
04	Getreide und Getreiderzeugnisse .....	403 368	4 445 698	4 393 015	-	80 754	- 16,7	+ 52 683	+ 1,2	
05	Gemüse und Früchte .....	1 081 658	14 512 448	14 041 942	-	157 712	- 12,7	+ 470 506	+ 3,4	
06	Zucker, Zuckerwaren und Honig .....	153 970	1 687 198	1 656 576	-	9 943	- 6,1	+ 30 622	+ 1,8	
07	Kaffee, Tee, Kakao, Gewürze, Waren daraus .....	582 331	6 290 965	7 220 463	-	87 953	- 13,1	- 929 498	- 12,9	
08	Tierfutter (ausgenommen ungemahlene Getreide) .....	221 060	3 106 980	3 166 595	-	81 065	- 26,8	- 59 615	- 1,9	
09	Verschiedene genießbare Waren und Zubereitungen .....	226 133	2 444 925	2 358 765	+	14 808	+ 7,0	+ 86 160	+ 3,7	
11	Getränke .....	464 938	4 829 437	4 703 267	-	36 236	- 12,7	+ 126 170	+ 2,7	
12	Tabak und Tabakerzeugnisse .....	164 863	1 641 691	1 712 003	-	3 706	- 2,2	- 70 312	- 4,1	
21	Häute, Felle und Pelzfelle, roh .....	11 518	193 823	163 296	-	1 396	- 10,8	+ 30 527	+ 18,7	
22	Ölsaaten und ölhaltige Früchte .....	321 694	3 904 015	3 950 854	-	99 510	- 23,6	- 46 839	- 1,2	
23	Rohkautschuk (einschl. synthetischer Kautschuk) .....	152 705	1 888 996	2 240 929	-	10 262	- 6,3	- 351 933	- 15,7	
24	Kork und Holz .....	161 366	1 947 209	1 895 792	+	11 302	+ 7,5	+ 51 417	+ 2,7	
25	Papierhalbstoffe und Papierabfälle .....	286 425	3 067 239	3 184 155	+	8 519	+ 3,1	- 116 916	- 3,7	
26	Spinnstoffe und Spinnstoffabfälle .....	92 588	1 168 808	1 256 054	-	18 129	- 16,4	- 87 246	- 6,9	
27	Düngemittel, roh; mineralische Rohstoffe .....	128 231	1 410 988	1 538 444	+	9 155	+ 7,7	- 127 456	- 8,3	
28	Erze und Metallabfälle .....	1 168 559	14 065 136	15 796 279	-	130 643	- 10,1	- 1 731 143	- 11,0	
29	Andere Rohstoffe tierischen und pflanzlichen Ursprungs .....	251 195	3 735 858	3 901 914	-	52 114	- 17,2	- 166 056	- 4,3	
32	Kohle, Koks und Briketts .....	394 628	4 348 081	5 020 534	-	34 178	- 8,0	- 672 453	- 13,4	
33	Erdöl, Erdölzeugnisse und verwandte Waren .....	7 129 985	78 357 631	79 709 356	-	96 489	- 1,3	- 1 351 725	- 1,7	
34	Gas .....	3 085 730	35 316 865	36 028 179	+	4 590	+ 0,1	- 711 314	- 2,0	
35	Elektrischer Strom .....	139 842	1 691 730	2 141 802	-	32 213	- 18,7	- 450 072	- 21,0	
41	Tierische Öle und Fette .....	9 977	122 150	128 818	-	1 353	- 11,9	- 6 668	- 5,2	
42	Pflanzliche Fette und Öle .....	180 152	2 271 324	2 398 392	-	18 289	- 9,2	- 127 068	- 5,3	
43	Tierische od. pflanzliche Fette und Öle, Wachse .....	43 449	498 732	428 778	+	1 032	+ 2,4	+ 69 954	+ 16,3	
51	Organische chemische Erzeugnisse .....	2 016 418	22 211 698	22 754 614	-	484 379	- 19,4	- 542 916	- 2,4	
52	Anorganische chemische Erzeugnisse .....	419 227	5 177 770	5 747 527	-	62 725	- 13,0	- 569 757	- 9,9	
53	Farbmittel, Gerbstoffe und Farben .....	290 950	3 537 969	3 675 273	-	4 502	- 1,5	- 137 304	- 3,7	
54	Medizinische und pharmazeutische Erzeugnisse .....	2 618 719	31 994 706	33 606 898	-	651 607	- 19,9	- 1 612 192	- 4,8	
55	Etherische Öle, Körperpflege-, Putz-, Poliermittel .....	568 872	6 668 970	6 292 086	-	20 028	- 3,4	+ 376 884	+ 6,0	
56	Düngemittel (ausgenommen solche der Gruppe 272) .....	113 532	1 224 308	1 350 326	-	1 906	- 1,7	- 126 018	- 9,3	
57	Kunststoffe in Primärformen .....	1 179 749	14 289 773	14 499 699	-	43 206	- 3,5	- 209 926	- 1,4	
58	Kunststoffe in anderen Formen als Primärformen .....	485 188	5 901 480	5 979 179	-	714	- 0,1	- 77 699	- 1,3	
59	Andere chemische Erzeugnisse und Waren .....	993 721	11 528 191	12 001 086	+	24 994	+ 2,6	- 472 895	- 3,9	
60	Waren für vollständige Fabrikationsanlagen Kap. 69, 70, 72, 73, 76 .....	-	827	960	-	-	-	- 133	- 13,9	
61	Leder, Lederwaren und zugerichtete Pelzfelle .....	61 751	775 392	792 723	-	10 033	- 14,0	- 17 331	- 2,2	
62	Andere Kautschukwaren .....	823 869	9 526 193	9 801 938	+	55 724	+ 7,3	- 275 745	- 2,8	
63	Kork- und Holzwaren (ausgenommen Möbel) .....	281 259	3 441 050	3 604 395	-	27 562	- 8,9	- 163 345	- 4,5	
64	Papier und Pappe; Papierhalbstoffwaren usw. ....	871 769	10 031 112	10 476 433	-	82 616	- 8,7	- 445 321	- 4,3	
65	Garne, Gewebe, fertiggestellte Spinnstoffzeugnisse .....	831 292	9 482 431	9 613 066	-	15 171	- 1,8	- 130 635	- 1,4	
66	Waren aus nichtmetallischen mineralischen Stoffen .....	648 374	7 196 208	7 450 266	+	26 668	+ 4,3	- 254 058	- 3,4	
67	Eisen und Stahl .....	1 770 430	21 308 191	23 855 757	-	148 219	- 7,7	- 2 547 586	- 10,7	
68	NE-Metalle .....	1 727 939	20 878 915	22 807 097	-	111 930	- 6,1	- 1 928 182	- 8,5	
69	Andere Metallwaren .....	1 720 742	20 183 149	21 031 584	-	67 167	- 3,8	- 848 435	- 4,0	
70	Waren für vollständige Fabrikationsanlagen Kap. 84,85,87 .....	264	12 531	29 872	+	211	x	- 17 341	- 58,1	
71	Kraftmaschinen und -ausrüstungen .....	2 222 422	25 732 099	26 496 206	-	104 167	- 4,5	- 764 107	- 2,9	
72	Arbeitsmaschinen für besondere Zwecke .....	1 045 524	13 148 650	14 562 176	-	153 734	- 12,8	- 1 413 526	- 9,7	
73	Metallbearbeitungsmaschinen .....	330 680	3 611 516	4 146 377	-	51 440	- 13,5	- 534 861	- 12,9	
74	Maschinen, Apparate für verschiedene Zwecke .....	2 808 712	31 726 518	32 288 587	+	4 650	+ 0,2	- 562 069	- 1,7	
75	Büromaschinen, automatische Datenverarbeitungsmaschinen .....	2 460 758	22 857 479	24 354 904	-	195 592	- 7,4	- 1 497 425	- 6,1	
76	Geräte für Nachrichtentechnik .....	2 651 428	25 198 282	27 028 999	-	374 178	- 12,4	- 1 830 717	- 6,8	
77	Andere elektrische Maschinen, Apparate, Geräte .....	5 004 910	55 854 186	58 021 789	+	13 784	+ 0,3	- 2 167 603	- 3,7	
78	Straßenfahrzeuge (einschl. Luftkissenfahrzeuge) .....	6 137 917	64 981 437	67 980 745	-	18 293	- 0,3	- 2 999 308	- 4,4	
79	Andere Beförderungsmittel .....	2 448 282	25 101 003	24 346 692	-	530 298	- 17,8	+ 754 311	+ 3,1	
80	Waren für vollständige Fabrikationsanlagen Kap. 90,94 .....	-	1 355	7 769	-	85	x	- 6 414	- 82,6	
81	Vorgefertigte Gebäude, sanitäre Anlagen .....	337 519	3 741 891	3 705 933	-	19 478	- 5,5	+ 35 958	+ 1,0	
82	Möbel und Teile, Bettausstattungen .....	863 017	9 497 504	9 792 097	-	16 835	- 1,9	- 294 593	- 3,0	
83	Reisartikel, Handtaschen .....	196 810	2 067 511	1 950 885	+	17 486	+ 9,8	+ 116 626	+ 6,0	
84	Bekleidung und Bekleidungszubehör .....	2 037 296	25 336 971	24 914 734	+	26 707	+ 1,3	+ 422 237	+ 1,7	
85	Schuhe .....	477 371	6 505 225	6 276 591	+	53 819	+ 12,7	+ 228 634	+ 3,6	
87	Andere Meß-, Prüfinstrumente .....	1 537 415	16 743 932	16 996 129	-	34 005	- 2,2	- 252 197	- 1,5	
88	Fotografische Apparate; Uhrmacherwaren .....	461 014	4 784 748	4 880 925	-	7 074	- 1,5	- 96 177	- 2,0	
89	Verschiedene bearbeitete Waren .....	2 372 251	25 123 532	25 710 599	-	194 387	- 7,6	- 587 067	- 2,3	
93	Besondere Warenverkehrsvorgänge und verschiedene Waren .....	5 643 998	42 623 996	27 063 916	+	2 781 554	+ 97,2	+ 15 560 080	+ 57,5	
94	Waren des Kapitel 99 für vollständige Fabrikationsanlagen .....	-	555	1 992	-	210	x	- 1 437	- 72,1	
96	Münzen (ohne Goldmünzen), ohne gesetzliche Zahlungsmittel .....	37 337	262 031	308 976	+	11 193	+ 42,8	- 46 945	- 15,2	
97	Gold zu nichtmonetären Zwecken .....	702 986	7 071 593	7 202 130	+	131 839	+ 23,1	- 130 537	- 1,8	
	<b>Insgesamt ...</b>	<b>75 555 521</b>	<b>827 019 579</b>	<b>839 289 418</b>	-	<b>1 250 328</b>	- 1,6	- <b>12 269 839</b>	- 1,5	

\*) Außenhandelsergebnisse nach SITC-2-Stellen können über Genesis-Online abgerufen werden (Tabellen 51000-0005 jährlich, 51000-0006 monatlich bzw. Zeitreihen 51000BJ420 jährlich, 51000BM420 monatlich).

## Bundesländer Januar / November 2013

### Ausfuhr

in Milliarden Euro

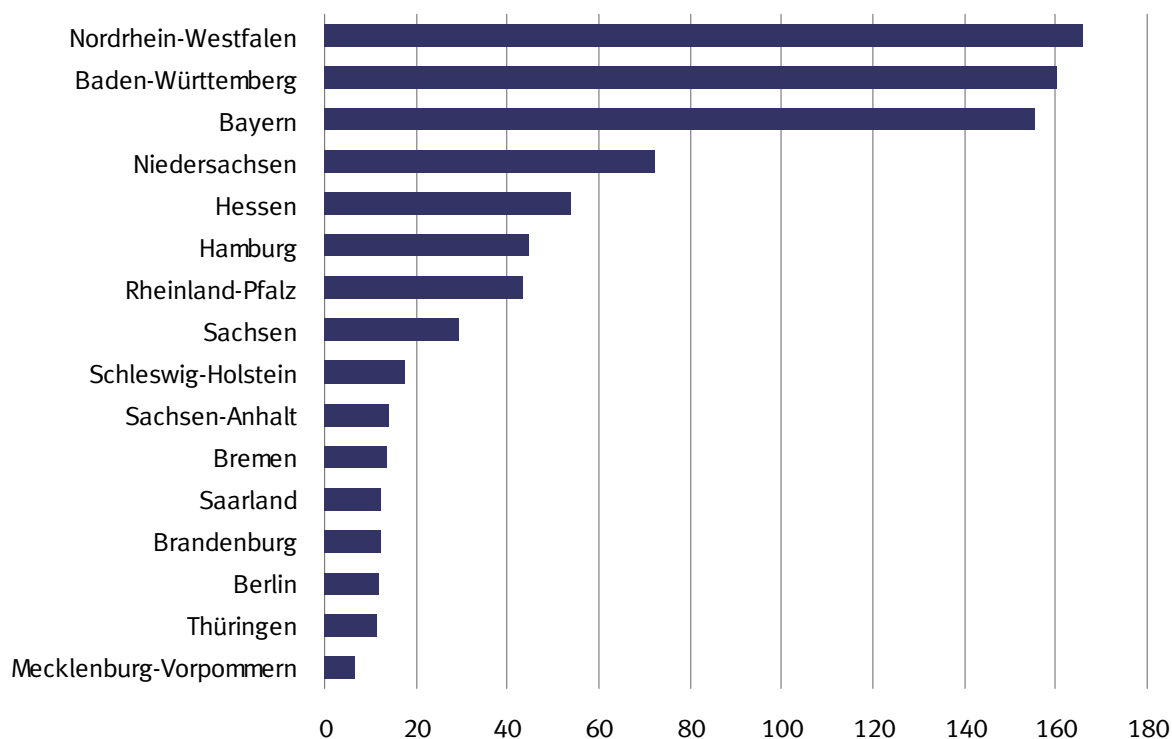

## Bundesländer Januar / November 2013

### Einfuhr

in Milliarden Euro

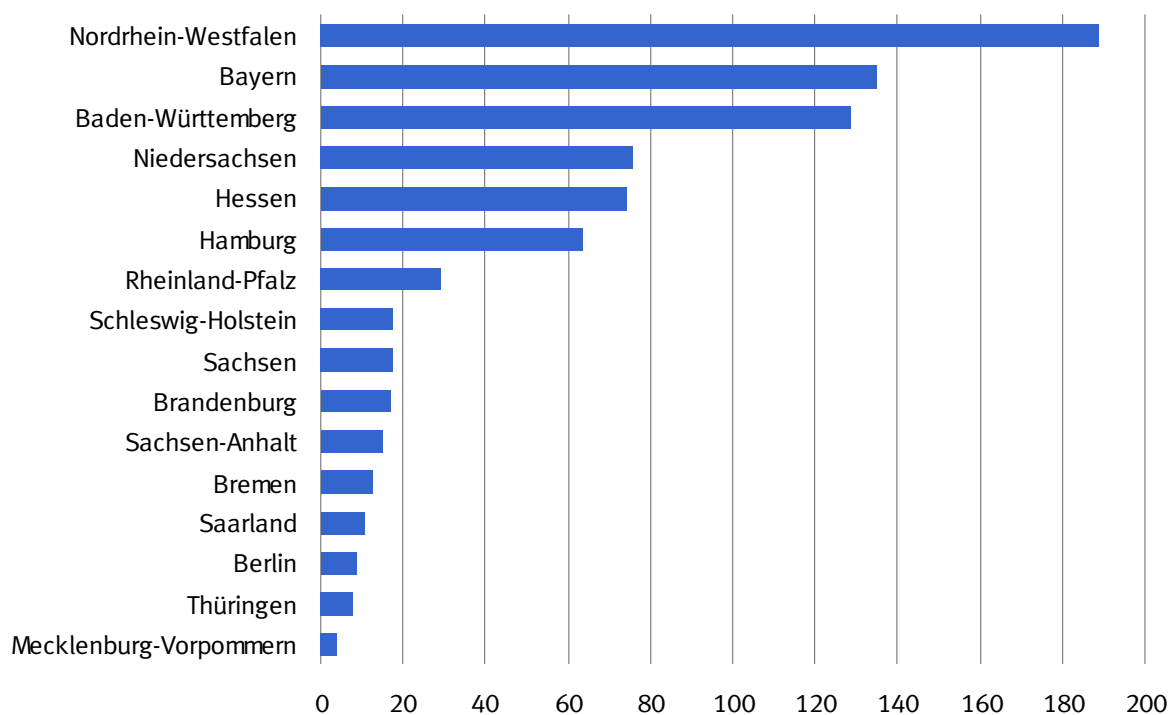

## 8.1 Monatliche Entwicklung nach Bundesländern \*)

Bundesland	2013		2012	Zu- (+) bzw. Abnahme (-)			Zu- (+) bzw. Abnahme (-)				
	November	Januar/November		gegenüber November 2012			gegenüber Januar/November 2012				
	in 1 000 Euro			in 1 000 Euro	%		in 1 000 Euro	%			
	Ausfuhr <sup>1)</sup>										
Deutschland .....	94 669 499	1 011 707 125	1 017 189 477	+	991 422	+	1,1	-	5 482 352	-	0,5
Baden-Württemberg .....	15 273 343	160 265 220	163 010 591	+	660 288	+	4,5	-	2 745 371	-	1,7
Bayern .....	14 574 972	155 641 330	152 776 296	+	360 744	+	2,5	+	2 865 034	+	1,9
Berlin .....	1 028 939	11 752 420	12 714 668	-	151 449	-	12,8	-	962 248	-	7,6
Brandenburg .....	1 134 830	12 153 029	12 318 219	+	103 823	+	10,1	-	165 190	-	1,3
Bremen .....	1 396 097	13 647 445	16 868 793	-	187 243	-	11,8	-	3 221 348	-	19,1
Hamburg .....	4 548 233	44 750 040	46 370 802	-	543 280	-	10,7	-	1 620 762	-	3,5
Hessen .....	5 218 680	53 773 254	51 222 643	+	411 216	+	8,6	+	2 550 611	+	5,0
Mecklenburg-Vorpommern .....	557 525	6 450 071	5 630 580	-	7 288	-	1,3	+	819 491	+	14,6
Niedersachsen .....	7 170 393	72 043 703	73 459 303	+	557 685	+	8,4	-	1 415 600	-	1,9
Nordrhein-Westfalen .....	14 612 819	166 021 371	167 670 093	-	341 165	-	2,3	-	1 648 722	-	1,0
Rheinland-Pfalz .....	3 870 334	43 378 809	43 189 924	+	153 079	+	4,1	+	188 885	+	0,4
Saarland .....	1 116 723	12 392 832	13 835 208	-	57 022	-	4,9	-	1 442 376	-	10,4
Sachsen .....	2 697 662	29 126 386	29 726 887	+	76 467	+	2,9	-	600 501	-	2,0
Sachsen-Anhalt .....	1 372 129	14 011 009	13 688 543	+	162 575	+	13,4	+	322 466	+	2,4
Schleswig-Holstein .....	1 525 665	17 561 044	17 354 911	-	251 122	-	14,1	+	206 133	+	1,2
Thüringen .....	1 044 011	11 228 180	11 737 890	-	91 108	-	8,0	-	509 710	-	4,3
Waren ausländischen Ursprungs .....	17 337 875	185 799 511	182 462 767	+	241 139	+	1,4	+	3 336 744	+	1,8
Nicht ermittelte Bundesländer .....	189 269	1 711 471	3 151 359	-	105 917	-	35,9	-	1 439 888	-	45,7
	Einfuhr <sup>2)</sup>										
Deutschland .....	75 810 683	831 627 602	844 041 556	-	1 277 209	-	1,7	-	12 413 954	-	1,5
Baden-Württemberg .....	11 785 877	128 483 003	131 603 793	+	181 580	+	1,6	-	3 120 790	-	2,4
Bayern .....	12 249 730	134 995 967	135 185 787	-	1 068 057	-	8,0	-	189 820	-	0,1
Berlin .....	859 066	8 959 249	9 045 314	+	69 216	+	8,8	-	86 065	-	1,0
Brandenburg .....	1 548 285	17 070 375	17 536 979	-	62 796	-	3,9	-	466 604	-	2,7
Bremen .....	1 029 586	12 684 248	12 891 295	-	768 180	-	42,7	-	207 047	-	1,6
Hamburg .....	5 653 315	63 644 040	64 610 194	-	650 404	-	10,3	-	966 154	-	1,5
Hessen .....	6 872 249	74 210 237	72 100 653	+	218 039	+	3,3	+	2 109 584	+	2,9
Mecklenburg-Vorpommern .....	394 086	4 078 643	4 138 322	-	70 940	-	15,3	-	59 679	-	1,4
Niedersachsen .....	7 174 617	75 824 388	83 277 054	-	376 486	-	5,0	-	7 452 666	-	8,9
Nordrhein-Westfalen .....	16 570 179	188 836 748	187 154 128	-	89 430	-	0,5	+	1 682 620	+	0,9
Rheinland-Pfalz .....	2 677 921	28 947 630	29 171 808	+	129 116	+	5,1	-	224 178	-	0,8
Saarland .....	943 546	10 655 199	11 765 275	-	13 453	-	1,4	-	1 110 076	-	9,4
Sachsen .....	1 639 603	17 315 956	18 155 953	-	42 730	-	2,5	-	839 997	-	4,6
Sachsen-Anhalt .....	1 500 831	14 972 060	14 405 360	+	870 192	+	138,0	+	566 700	+	3,9
Schleswig-Holstein .....	1 596 622	17 688 428	18 805 440	+	70 050	+	4,6	-	1 117 012	-	5,9
Thüringen .....	677 280	7 569 099	7 478 255	+	55 972	+	9,0	+	90 844	+	1,2
Für das Ausland bestimmte Waren .....	2 629 183	25 614 486	26 611 617	+	270 807	+	11,5	-	997 131	-	3,7
Nicht ermittelte Bundesländer .....	8 707	77 846	104 329	+	295	+	3,5	-	26 483	-	25,4

\*) Außenhandelsergebnisse nach Bundesländern können über Genesis-Online abgerufen werden (Tabellen 51000-0030 jährlich, 51000-0031 monatlich bzw. Zeitreihen 51000LJ001 jährlich, 51000LM001 monatlich).

- 1) Spezialhandel  
2) Generalhandel

## 8.2 Monatliche Entwicklung nach Bundesländern und Warengruppen der Ernährungswirtschaft und der Gewerblichen Wirtschaft \*)

### 8.2.1 Ausfuhr

Nr. der Klassi- fikation	Warengruppe	2013		2012	Zu- (+) bzw. Abnahme (-)			Zu- (+) bzw. Abnahme (-)			
		November	Januar/November		gegenüber November 2012			gegenüber Januar/November 2012			
		in 1 000 Euro			in 1 000 Euro	%	in 1 000 Euro	%			
		Deutschland									
1 - 4 Ernährungswirtschaft .....		5 252 723	59 710 290	58 431 996	-	438 917	-	7,7	+	1 278 294	+ 2,2
5 - 8 Gewerbliche Wirtschaft .....		85 475 764	923 959 431	943 443 044	-	1 091 361	-	1,3	-	19 483 613	- 2,1
7 + 8 Fertigwaren .....		79 183 322	850 404 633	864 053 534	-	482 791	-	0,6	-	13 648 901	- 1,6
1 Lebende Tiere .....		94 850	1 165 167	1 242 027	-	7 345	-	7,2	-	76 860	- 6,2
2 Nahrungsmittel tierischen Ursprungs .....		1 803 337	20 341 494	19 706 558	-	18 766	-	1,0	+	634 936	+ 3,3
3 Nahrungsmittel pflanzlichen Ursprungs .....		2 543 791	28 979 690	27 575 251	-	296 449	-	10,4	+	1 404 439	+ 5,1
4 Genussmittel .....		810 724	9 223 737	9 908 103	-	116 343	-	12,5	-	684 366	- 6,9
5 Rohstoffe .....		1 585 355	15 761 840	14 789 679	+	205 468	+	14,9	+	972 161	+ 6,6
6 Halbwaren .....		4 707 066	57 792 780	64 599 677	-	814 044	-	14,7	-	6 806 897	- 10,5
7 Vorerzeugnisse .....		9 985 226	113 967 540	118 186 025	-	292 943	-	2,9	-	4 218 485	- 3,6
8 Enderzeugnisse .....		69 198 080	736 436 935	745 867 377	-	189 841	-	0,3	-	9 430 442	- 1,3
9 Andere nicht aufgliederbare Warenverkehre ...		3 941 062	28 037 457	15 314 390	+	2 521 734	+	177,7	+	12 723 067	+ 83,1
1-9 Insgesamt .....		94 669 499	1 011 707 125	1 017 189 477	+	991 422	+	1,1	-	5 482 352	- 0,5
		Baden-Württemberg									
1 - 4 Ernährungswirtschaft .....		356 430	4 059 733	3 892 413	-	13 884	-	3,7	+	167 320	+ 4,3
5 - 8 Gewerbliche Wirtschaft .....		14 345 570	152 389 365	157 330 841	+	270 889	+	1,9	-	4 941 476	- 3,1
7 + 8 Fertigwaren .....		13 530 210	142 738 972	145 476 124	+	403 329	+	3,1	-	2 737 152	- 1,9
1 Lebende Tiere .....		2 822	30 693	29 825	+	639	+	29,3	+	868	+ 2,9
2 Nahrungsmittel tierischen Ursprungs .....		104 991	1 207 242	1 114 384	-	7 475	-	6,6	+	92 858	+ 8,3
3 Nahrungsmittel pflanzlichen Ursprungs .....		233 540	2 655 857	2 589 789	-	8 419	-	3,5	+	66 068	+ 2,6
4 Genussmittel .....		15 079	165 936	158 391	+	1 377	+	10,0	+	7 545	+ 4,8
5 Rohstoffe .....		39 268	432 337	451 232	+	2 066	+	5,6	-	18 895	- 4,2
6 Halbwaren .....		776 091	9 218 022	11 403 470	-	134 502	-	14,8	-	2 185 448	- 19,2
7 Vorerzeugnisse .....		787 709	9 127 152	9 410 089	-	49 989	-	6,0	-	282 937	- 3,0
8 Enderzeugnisse .....		12 742 488	133 611 815	136 066 015	+	453 305	+	3,7	-	2 454 200	- 1,8
9 Andere nicht aufgliederbare Warenverkehre ...		571 351	3 816 140	1 787 340	+	403 290	+	240,0	+	2 028 800	+ 113,5
1-9 Insgesamt .....		15 273 343	160 265 220	163 010 591	+	660 288	+	4,5	-	2 745 371	- 1,7
		Bayern									
1 - 4 Ernährungswirtschaft .....		674 489	7 803 521	7 686 256	-	34 499	-	4,9	+	117 265	+ 1,5
5 - 8 Gewerbliche Wirtschaft .....		13 392 068	144 372 179	143 383 740	+	46 342	+	0,3	+	988 439	+ 0,7
7 + 8 Fertigwaren .....		12 756 873	137 069 247	135 987 927	+	60 113	+	0,5	+	1 081 320	+ 0,8
1 Lebende Tiere .....		12 463	125 312	144 232	+	502	+	4,2	-	18 920	- 13,1
2 Nahrungsmittel tierischen Ursprungs .....		325 539	3 724 878	3 629 294	+	20 519	+	6,7	+	95 584	+ 2,6
3 Nahrungsmittel pflanzlichen Ursprungs .....		246 609	2 904 621	2 815 901	-	49 613	-	16,7	+	88 720	+ 3,2
4 Genussmittel .....		89 879	1 048 712	1 096 853	-	5 903	-	6,2	-	48 141	- 4,4
5 Rohstoffe .....		73 934	855 969	884 410	-	7 191	-	8,9	-	28 441	- 3,2
6 Halbwaren .....		561 259	6 446 932	6 511 413	-	6 586	-	1,2	-	64 481	- 1,0
7 Vorerzeugnisse .....		990 698	11 234 751	11 502 328	-	9 056	-	0,9	-	267 577	- 2,3
8 Enderzeugnisse .....		11 766 179	125 834 454	124 485 568	+	69 172	+	0,6	+	1 348 886	+ 1,1
9 Andere nicht aufgliederbare Warenverkehre ...		508 415	3 465 668	1 706 293	+	348 910	+	218,7	+	1 759 375	+ 103,1
1-9 Insgesamt .....		14 574 972	155 641 330	152 776 296	+	360 744	+	2,5	+	2 865 034	+ 1,9
		Berlin									
1 - 4 Ernährungswirtschaft .....		141 325	1 630 436	1 802 458	-	17 930	-	11,3	-	172 022	- 9,5
5 - 8 Gewerbliche Wirtschaft .....		845 816	9 825 054	10 796 068	-	165 530	-	16,4	-	971 014	- 9,0
7 + 8 Fertigwaren .....		805 685	9 391 978	10 314 908	-	155 561	-	16,2	-	922 930	- 8,9
1 Lebende Tiere .....		57	741	893	+	17	+	42,5	-	152	- 17,0
2 Nahrungsmittel tierischen Ursprungs .....		7 867	104 171	106 974	-	4 194	-	34,8	-	2 803	- 2,6
3 Nahrungsmittel pflanzlichen Ursprungs .....		51 144	555 722	588 737	-	4 425	-	8,0	-	33 015	- 5,6
4 Genussmittel .....		82 259	969 780	1 105 837	-	9 319	-	10,2	-	136 057	- 12,3
5 Rohstoffe .....		1 156	16 660	23 448	-	640	-	35,6	-	6 788	- 28,9
6 Halbwaren .....		38 981	416 384	457 670	-	9 321	-	19,3	-	41 286	- 9,0
7 Vorerzeugnisse .....		33 681	393 862	411 022	+	856	+	2,6	-	17 160	- 4,2
8 Enderzeugnisse .....		771 999	8 998 108	9 903 877	-	156 416	-	16,8	-	905 769	- 9,1
9 Andere nicht aufgliederbare Warenverkehre ...		41 802	296 989	116 174	+	32 010	+	326,9	+	180 815	+ 155,6
1-9 Insgesamt .....		1 028 939	11 752 420	12 714 668	-	151 449	-	12,8	-	962 248	- 7,6



## 8.2 Monatliche Entwicklung nach Bundesländern und Warengruppen der Ernährungswirtschaft und der Gewerblichen Wirtschaft \*)

### 8.2.1 Ausfuhr

Nr. der Klassi- fikation	Warengruppe	2013		2012	Zu- (+) bzw. Abnahme (-)			Zu- (+) bzw. Abnahme (-)				
		November	Januar/November		gegenüber November 2012			gegenüber Januar/November 2012				
		in 1 000 Euro			in 1 000 Euro	%		in 1 000 Euro	%			
		Brandenburg										
1 - 4 Ernährungswirtschaft .....		73 297	896 134	883 911	-	14 554	-	16,6	+	12 223	+	1,4
5 - 8 Gewerbliche Wirtschaft .....		1 017 882	10 955 311	11 345 525	+	82 843	+	8,9	-	390 214	-	3,4
7 + 8 Fertigwaren .....		920 236	9 955 153	10 193 844	+	83 393	+	10,0	-	238 691	-	2,3
1 Lebende Tiere .....		2 965	29 423	36 720	-	475	-	13,8	-	7 297	-	19,9
2 Nahrungsmittel tierischen Ursprungs .....		24 617	290 476	298 329	-	505	-	2,0	-	7 853	-	2,6
3 Nahrungsmittel pflanzlichen Ursprungs .....		43 131	541 308	522 287	-	13 942	-	24,4	+	19 021	+	3,6
4 Genussmittel .....		2 587	34 929	26 614	+	369	+	16,6	+	8 315	+	31,2
5 Rohstoffe .....		8 950	101 348	118 768	-	1 990	-	18,2	-	17 420	-	14,7
6 Halbwaren .....		88 696	898 795	1 032 892	+	1 444	+	1,7	-	134 097	-	13,0
7 Vorerzeugnisse .....		291 294	3 003 758	3 036 032	-	9 411	-	3,1	-	32 274	-	1,1
8 Enderzeugnisse .....		628 945	6 951 393	7 157 812	+	92 807	+	17,3	-	206 419	-	2,9
9 Andere nicht aufgliederbare Warenverkehre ...		43 655	301 626	88 795	+	35 538	+	437,8	+	212 831	+	239,7
1-9 Insgesamt .....		1 134 830	12 153 029	12 318 219	+	103 823	+	10,1	-	165 190	-	1,3
		Bremen										
1 - 4 Ernährungswirtschaft .....		161 195	1 774 447	1 907 963	-	9 202	-	5,4	-	133 516	-	7,0
5 - 8 Gewerbliche Wirtschaft .....		1 208 064	11 685 917	14 907 430	-	199 905	-	14,2	-	3 221 513	-	21,6
7 + 8 Fertigwaren .....		1 187 463	11 345 633	14 501 697	-	169 611	-	12,5	-	3 156 064	-	21,8
1 Lebende Tiere .....		-	146	144	-	-	-	x	+	2	+	1,4
2 Nahrungsmittel tierischen Ursprungs .....		32 197	340 205	347 431	-	1 195	-	3,6	-	7 226	-	2,1
3 Nahrungsmittel pflanzlichen Ursprungs .....		31 836	358 156	382 881	-	2 988	-	8,6	-	24 725	-	6,5
4 Genussmittel .....		97 161	1 075 923	1 177 473	-	5 013	-	4,9	-	101 550	-	8,6
5 Rohstoffe .....		6 078	80 520	90 439	-	2 344	-	27,8	-	9 919	-	11,0
6 Halbwaren .....		14 512	259 764	315 265	-	27 962	-	65,8	-	55 501	-	17,6
7 Vorerzeugnisse .....		107 352	1 446 630	1 823 984	-	44 182	-	29,2	-	377 354	-	20,7
8 Enderzeugnisse .....		1 080 116	9 898 982	12 677 695	-	125 422	-	10,4	-	2 778 713	-	21,9
9 Andere nicht aufgliederbare Warenverkehre ...		26 834	187 051	53 396	+	21 862	+	439,7	+	133 655	+	250,3
1-9 Insgesamt .....		1 396 097	13 647 445	16 868 793	-	187 243	-	11,8	-	3 221 348	-	19,1
		Hamburg										
1 - 4 Ernährungswirtschaft .....		171 683	2 176 635	2 331 352	-	65 775	-	27,7	-	154 717	-	6,6
5 - 8 Gewerbliche Wirtschaft .....		4 314 829	42 155 475	43 891 649	-	525 306	-	10,9	-	1 736 174	-	4,0
7 + 8 Fertigwaren .....		3 870 602	35 795 354	36 456 077	-	183 456	-	4,5	-	660 723	-	1,8
1 Lebende Tiere .....		64	220	213	+	64	-	x	+	7	+	3,3
2 Nahrungsmittel tierischen Ursprungs .....		18 239	230 932	211 824	-	1 015	-	5,3	+	19 108	+	9,0
3 Nahrungsmittel pflanzlichen Ursprungs .....		139 063	1 798 025	1 943 085	-	64 630	-	31,7	-	145 060	-	7,5
4 Genussmittel .....		14 318	147 430	176 207	-	189	-	1,3	-	28 777	-	16,3
5 Rohstoffe .....		16 625	194 765	204 640	+	418	+	2,6	-	9 875	-	4,8
6 Halbwaren .....		427 608	6 165 355	7 230 919	-	342 263	-	44,5	-	1 065 564	-	14,7
7 Vorerzeugnisse .....		188 452	2 142 675	1 938 186	-	5 811	-	3,0	+	204 489	+	10,6
8 Enderzeugnisse .....		3 682 146	33 652 649	34 517 882	-	177 646	-	4,6	-	865 233	-	2,5
9 Andere nicht aufgliederbare Warenverkehre ...		61 723	417 940	147 794	+	47 795	+	343,2	+	270 146	+	182,8
1-9 Insgesamt .....		4 548 233	44 750 040	46 370 802	-	543 280	-	10,7	-	1 620 762	-	3,5
		Hessen										
1 - 4 Ernährungswirtschaft .....		197 040	1 805 004	1 677 336	+	19 687	+	11,1	+	127 668	+	7,6
5 - 8 Gewerbliche Wirtschaft .....		4 850 193	50 802 457	49 085 128	+	263 266	+	5,7	+	1 717 329	+	3,5
7 + 8 Fertigwaren .....		4 556 104	46 680 123	44 879 036	+	292 188	+	6,9	+	1 801 087	+	4,0
1 Lebende Tiere .....		308	16 386	19 602	-	518	-	62,7	-	3 216	-	16,4
2 Nahrungsmittel tierischen Ursprungs .....		29 191	275 255	269 580	+	2 879	+	10,9	+	5 675	+	2,1
3 Nahrungsmittel pflanzlichen Ursprungs .....		159 667	1 437 067	1 309 398	+	18 619	+	13,2	+	127 669	+	9,8
4 Genussmittel .....		7 875	76 283	78 775	-	1 297	-	14,1	-	2 492	-	3,2
5 Rohstoffe .....		14 178	184 026	205 758	-	5 259	-	27,1	-	21 732	-	10,6
6 Halbwaren .....		279 908	3 938 299	4 000 338	-	23 663	-	7,8	-	62 039	-	1,6
7 Vorerzeugnisse .....		620 869	7 147 876	7 358 270	-	28 469	-	4,4	-	210 394	-	2,9
8 Enderzeugnisse .....		3 935 224	39 532 220	37 520 770	+	320 642	+	8,9	+	2 011 450	+	5,4
9 Andere nicht aufgliederbare Warenverkehre ...		171 448	1 165 818	460 165	+	128 267	+	297,0	+	705 653	+	153,3
1-9 Insgesamt .....		5 218 680	53 773 254	51 222 643	+	411 216	+	8,6	+	2 550 611	+	5,0

## 8.2 Monatliche Entwicklung nach Bundesländern und Warengruppen der Ernährungswirtschaft und der Gewerblichen Wirtschaft \*)

### 8.2.1 Ausfuhr

Nr. der Klassi- fikation	Warengruppe	2013		2012	Zu- (+) bzw. Abnahme (-)			Zu- (+) bzw. Abnahme (-)				
		November	Januar/November		gegenüber November 2012			gegenüber Januar/November 2012				
		in 1 000 Euro			in 1 000 Euro	%		in 1 000 Euro	%			
		<b>Mecklenburg-Vorpommern</b>										
1 - 4 Ernährungswirtschaft .....		186 946	2 475 395	1 829 147	-	54 844	-	22,7	+	646 248	+	35,3
5 - 8 Gewerbliche Wirtschaft .....		340 202	3 770 241	3 753 596	+	21 706	+	6,8	+	16 645	+	0,4
7 + 8 Fertigwaren .....		274 313	2 927 936	3 104 122	+	27 714	+	11,2	-	176 186	-	5,7
1 Lebende Tiere .....		2 175	44 346	47 611	-	1 402	-	39,2	-	3 265	-	6,9
2 Nahrungsmittel tierischen Ursprungs .....		58 416	589 049	546 059	-	13 517	-	18,8	+	42 990	+	7,9
3 Nahrungsmittel pflanzlichen Ursprungs .....		121 689	1 785 652	1 182 162	-	40 931	-	25,2	+	603 490	+	51,0
4 Genussmittel .....		4 663	56 344	53 296	+	1 009	+	27,6	+	3 048	+	5,7
5 Rohstoffe .....		3 219	80 110	73 216	-	7 064	-	68,7	+	6 894	+	9,4
6 Halbwaren .....		62 665	762 185	576 256	+	1 056	+	1,7	+	185 929	+	32,3
7 Vorerzeugnisse .....		44 988	521 803	776 652	+	3 651	+	8,8	-	254 849	-	32,8
8 Enderzeugnisse .....		229 329	2 406 125	2 327 479	+	24 072	+	11,7	+	78 646	+	3,4
9 Andere nicht aufgliederbare Warenverkehre ...		30 378	204 431	47 843	+	25 850	+	570,9	+	156 588	+	327,3
1-9 Insgesamt .....		557 525	6 450 071	5 630 580	-	7 288	-	1,3	+	819 491	+	14,6
		<b>Niedersachsen</b>										
1 - 4 Ernährungswirtschaft .....		846 651	9 402 727	9 004 731	-	8 739	-	1,0	+	397 996	+	4,4
5 - 8 Gewerbliche Wirtschaft .....		6 052 457	60 806 358	63 916 441	+	346 605	+	6,1	-	3 110 083	-	4,9
7 + 8 Fertigwaren .....		5 730 856	57 120 706	59 751 733	+	352 479	+	6,6	-	2 631 027	-	4,4
1 Lebende Tiere .....		37 609	470 584	395 903	+	5 116	+	15,7	+	74 681	+	18,9
2 Nahrungsmittel tierischen Ursprungs .....		446 881	5 011 533	4 808 754	-	9 907	-	2,2	+	202 779	+	4,2
3 Nahrungsmittel pflanzlichen Ursprungs .....		274 965	3 144 715	2 989 955	-	19 128	-	6,5	+	154 760	+	5,2
4 Genussmittel .....		87 200	775 879	810 110	+	15 183	+	21,1	-	34 231	-	4,2
5 Rohstoffe .....		48 823	635 306	694 977	-	8 595	-	15,0	-	59 671	-	8,6
6 Halbwaren .....		272 773	3 050 358	3 469 712	+	2 714	+	1,0	-	419 354	-	12,1
7 Vorerzeugnisse .....		746 200	8 870 602	9 133 584	-	55 135	-	6,9	-	262 982	-	2,9
8 Enderzeugnisse .....		4 984 650	48 250 098	50 618 143	+	407 609	+	8,9	-	2 368 045	-	4,7
9 Andere nicht aufgliederbare Warenverkehre ...		271 286	1 834 605	538 118	+	219 816	+	427,1	+	1 296 487	+	240,9
1-9 Insgesamt .....		7 170 393	72 043 703	73 459 303	+	557 685	+	8,4	-	1 415 600	-	1,9
		<b>Nordrhein-Westfalen</b>										
1 - 4 Ernährungswirtschaft .....		911 559	10 561 936	10 299 589	-	84 126	-	8,4	+	262 347	+	2,5
5 - 8 Gewerbliche Wirtschaft .....		12 931 187	150 266 695	155 375 584	-	837 515	-	6,1	-	5 108 889	-	3,3
7 + 8 Fertigwaren .....		11 706 599	134 981 428	138 380 405	-	760 107	-	6,1	-	3 398 977	-	2,5
1 Lebende Tiere .....		20 502	247 155	365 976	-	14 000	-	40,6	-	118 821	-	32,5
2 Nahrungsmittel tierischen Ursprungs .....		325 075	3 903 919	3 895 211	-	34 509	-	9,6	+	8 708	+	0,2
3 Nahrungsmittel pflanzlichen Ursprungs .....		526 412	5 904 557	5 501 207	-	28 337	-	5,1	+	403 350	+	7,3
4 Genussmittel .....		39 565	506 259	537 216	-	7 287	-	15,6	-	30 957	-	5,8
5 Rohstoffe .....		133 935	1 583 857	1 823 643	-	13 302	-	9,0	-	239 786	-	13,1
6 Halbwaren .....		1 090 648	13 701 361	15 171 531	-	64 110	-	5,6	-	1 470 170	-	9,7
7 Vorerzeugnisse .....		3 164 613	37 202 116	39 220 082	-	224 106	-	6,6	-	2 017 966	-	5,1
8 Enderzeugnisse .....		8 541 989	97 779 330	99 160 336	-	535 994	-	5,9	-	1 381 006	-	1,4
9 Andere nicht aufgliederbare Warenverkehre ...		770 079	5 192 759	1 994 910	+	580 473	+	306,1	+	3 197 849	+	160,3
1-9 Insgesamt .....		14 612 819	166 021 371	167 670 093	-	341 165	-	2,3	-	1 648 722	-	1,0
		<b>Rheinland-Pfalz</b>										
1 - 4 Ernährungswirtschaft .....		285 975	3 242 917	3 274 760	+	7 303	+	2,6	-	31 843	-	1,0
5 - 8 Gewerbliche Wirtschaft .....		3 455 910	39 266 683	39 544 864	+	51 725	+	1,5	-	278 181	-	0,7
7 + 8 Fertigwaren .....		3 297 214	37 154 691	37 329 753	+	90 494	+	2,8	-	175 062	-	0,5
1 Lebende Tiere .....		1 119	11 216	11 996	+	718	+	179,1	-	780	-	6,5
2 Nahrungsmittel tierischen Ursprungs .....		66 726	721 556	656 128	+	30 113	+	82,2	+	65 428	+	10,0
3 Nahrungsmittel pflanzlichen Ursprungs .....		73 731	910 438	887 541	-	10 030	-	12,0	+	22 897	+	2,6
4 Genussmittel .....		144 392	1 599 671	1 719 073	-	13 503	-	8,6	-	119 402	-	6,9
5 Rohstoffe .....		19 385	243 795	253 399	+	1 598	+	9,0	-	9 604	-	3,8
6 Halbwaren .....		139 309	1 868 197	1 961 702	-	40 374	-	22,5	-	93 505	-	4,8
7 Vorerzeugnisse .....		874 797	10 599 418	10 755 913	-	11 482	-	1,3	-	156 495	-	1,5
8 Enderzeugnisse .....		2 422 417	26 555 268	26 573 813	+	101 979	+	4,4	-	18 545	-	0,1
9 Andere nicht aufgliederbare Warenverkehre ...		128 459	869 231	370 298	+	94 069	+	273,5	+	498 933	+	134,7
1-9 Insgesamt .....		3 870 334	43 378 809	43 189 924	+	153 079	+	4,1	+	188 885	+	0,4

## 8.2 Monatliche Entwicklung nach Bundesländern und Warengruppen der Ernährungswirtschaft und der Gewerblichen Wirtschaft \*)

### 8.2.1 Ausfuhr

Nr. der Klassi- fikation	Warengruppe	2013		2012	Zu- (+) bzw. Abnahme (-)			Zu- (+) bzw. Abnahme (-)				
		November	Januar/November		gegenüber November 2012			gegenüber Januar/November 2012				
		in 1 000 Euro			in 1 000 Euro	%		in 1 000 Euro	%			
		Saarland										
1 - 4 Ernährungswirtschaft .....		48 944	556 730	548 679	-	5 969	-	10,9	+	8 051	+	1,5
5 - 8 Gewerbliche Wirtschaft .....		1 030 324	11 589 816	13 043 070	-	65 956	-	6,0	-	1 453 254	-	11,1
7 + 8 Fertigwaren .....		962 156	10 824 462	12 221 519	-	58 501	-	5,7	-	1 397 057	-	11,4
1 Lebende Tiere .....		-	31	30		-		-	+	1	+	3,3
2 Nahrungsmittel tierischen Ursprungs .....		4 525	50 528	50 833	+	725	+	19,1	-	305	-	0,6
3 Nahrungsmittel pflanzlichen Ursprungs .....		41 087	438 838	422 155	-	2 635	-	6,0	+	16 683	+	4,0
4 Genussmittel .....		3 325	67 320	75 635	-	4 057	-	55,0	-	8 315	-	11,0
5 Rohstoffe .....		2 147	26 638	27 687	-	221	-	9,3	-	1 049	-	3,8
6 Halbwaren .....		66 022	738 715	793 866	-	7 231	-	9,9	-	55 151	-	6,9
7 Vorerzeugnisse .....		159 604	1 531 010	1 828 136	+	13 415	+	9,2	-	297 126	-	16,3
8 Enderzeugnisse .....		802 549	9 293 471	10 393 370	-	71 917	-	8,2	-	1 099 899	-	10,6
9 Andere nicht aufgliederbare Warenverkehre ...		37 454	246 274	243 468	+	14 901	+	66,1	+	2 806	+	1,2
1-9 Insgesamt .....		1 116 723	12 392 832	13 835 208	-	57 022	-	4,9	-	1 442 376	-	10,4
		Sachsen										
1 - 4 Ernährungswirtschaft .....		110 917	1 154 586	1 078 325	+	11 116	+	11,1	+	76 261	+	7,1
5 - 8 Gewerbliche Wirtschaft .....		2 500 327	27 388 566	28 445 547	-	1 631	-	0,1	-	1 056 981	-	3,7
7 + 8 Fertigwaren .....		2 415 673	26 207 975	27 201 247	+	23 137	+	1,0	-	993 272	-	3,7
1 Lebende Tiere .....		5 508	72 751	68 870	+	600	+	12,2	+	3 881	+	5,6
2 Nahrungsmittel tierischen Ursprungs .....		55 609	610 311	544 895	+	4 048	+	7,9	+	65 416	+	12,0
3 Nahrungsmittel pflanzlichen Ursprungs .....		34 473	327 857	350 764	+	3 141	+	10,0	-	22 907	-	6,5
4 Genussmittel .....		15 328	143 652	113 812	+	3 325	+	27,7	+	29 840	+	26,2
5 Rohstoffe .....		8 013	107 234	113 889	-	5 417	-	40,3	-	6 655	-	5,8
6 Halbwaren .....		76 647	1 073 359	1 130 414	-	19 344	-	20,2	-	57 055	-	5,0
7 Vorerzeugnisse .....		197 423	2 306 428	2 461 740	-	13 936	-	6,6	-	155 312	-	6,3
8 Enderzeugnisse .....		2 218 252	23 901 546	24 739 507	+	37 072	+	1,7	-	837 961	-	3,4
9 Andere nicht aufgliederbare Warenverkehre ...		86 427	583 241	202 996	+	66 996	+	344,8	+	380 245	+	187,3
1-9 Insgesamt .....		2 697 662	29 126 386	29 726 887	+	76 467	+	2,9	-	600 501	-	2,0
		Sachsen-Anhalt										
1 - 4 Ernährungswirtschaft .....		145 411	1 636 327	1 664 633	-	8 490	-	5,5	-	28 306	-	1,7
5 - 8 Gewerbliche Wirtschaft .....		1 153 803	11 902 775	11 927 596	+	107 446	+	10,3	-	24 821	-	0,2
7 + 8 Fertigwaren .....		948 745	9 756 083	9 609 581	+	111 755	+	13,4	+	146 502	+	1,5
1 Lebende Tiere .....		1 277	21 917	37 212	-	331	-	20,6	-	15 295	-	41,1
2 Nahrungsmittel tierischen Ursprungs .....		30 573	380 940	465 694	-	658	-	2,1	-	84 754	-	18,2
3 Nahrungsmittel pflanzlichen Ursprungs .....		108 866	1 180 332	1 129 513	-	9 049	-	7,7	+	50 819	+	4,5
4 Genussmittel .....		4 700	53 153	32 216	+	1 552	+	49,3	+	20 937	+	65,0
5 Rohstoffe .....		53 483	574 396	608 770	-	8 806	-	14,1	-	34 374	-	5,6
6 Halbwaren .....		151 574	1 572 319	1 709 228	+	4 497	+	3,1	-	136 909	-	8,0
7 Vorerzeugnisse .....		404 743	4 162 543	4 260 088	+	58 077	+	16,8	-	97 545	-	2,3
8 Enderzeugnisse .....		544 003	5 593 523	5 349 489	+	53 676	+	10,9	+	244 034	+	4,6
9 Andere nicht aufgliederbare Warenverkehre ...		72 915	471 885	96 328	+	63 616	+	684,1	+	375 557	+	389,9
1-9 Insgesamt .....		1 372 129	14 011 009	13 688 543	+	162 575	+	13,4	+	322 466	+	2,4
		Schleswig-Holstein										
1 - 4 Ernährungswirtschaft .....		188 147	2 140 710	2 079 961	-	61 418	-	24,6	+	60 749	+	2,9
5 - 8 Gewerbliche Wirtschaft .....		1 256 824	14 872 453	15 092 245	-	253 238	-	16,8	-	219 792	-	1,5
7 + 8 Fertigwaren .....		1 159 486	13 290 695	13 600 212	-	205 246	-	15,0	-	309 517	-	2,3
1 Lebende Tiere .....		2 433	23 402	15 324	+	20	+	0,8	+	8 078	+	52,7
2 Nahrungsmittel tierischen Ursprungs .....		92 939	1 018 194	950 402	+	3 890	+	4,4	+	67 792	+	7,1
3 Nahrungsmittel pflanzlichen Ursprungs .....		84 439	1 009 373	1 023 721	-	63 073	-	42,8	-	14 348	-	1,4
4 Genussmittel .....		8 328	89 746	90 496	-	2 257	-	21,3	-	750	-	0,8
5 Rohstoffe .....		8 664	92 331	100 645	-	539	-	5,9	-	8 314	-	8,3
6 Halbwaren .....		88 677	1 489 414	1 391 344	-	47 441	-	34,9	+	98 070	+	7,0
7 Vorerzeugnisse .....		145 009	1 793 960	1 866 038	-	43 404	-	23,0	-	72 078	-	3,9
8 Enderzeugnisse .....		1 014 470	11 496 706	11 734 167	-	161 854	-	13,8	-	237 461	-	2,0
9 Andere nicht aufgliederbare Warenverkehre ...		80 699	547 877	182 718	+	63 534	+	370,1	+	365 159	+	199,8
1-9 Insgesamt .....		1 525 665	17 561 044	17 354 911	-	251 122	-	14,1	+	206 133	+	1,2

## 8.2 Monatliche Entwicklung nach Bundesländern und Warengruppen der Ernährungswirtschaft und der Gewerblichen Wirtschaft \*)

### 8.2.1 Ausfuhr

Nr. der Klassi- fikation	Warengruppe	2013		2012	Zu- (+) bzw. Abnahme (-)			Zu- (+) bzw. Abnahme (-)				
		November	Januar/November		gegenüber November 2012			gegenüber Januar/November 2012				
		in 1 000 Euro			in 1 000 Euro	%		in 1 000 Euro	%			
		Thüringen										
1 - 4 Ernährungswirtschaft .....		72 061	761 064	721 936	+	1 426	+	2,0	+	39 128	+	5,4
5 - 8 Gewerbliche Wirtschaft .....		912 790	10 065 438	10 841 851	-	135 074	-	12,9	-	776 413	-	7,2
7 + 8 Fertigwaren .....		854 582	9 437 959	10 188 142	-	132 952	-	13,5	-	750 183	-	7,4
1 Lebende Tiere .....		1 049	12 236	23 189	-	222	-	17,5	-	10 953	-	47,2
2 Nahrungsmittel tierischen Ursprungs .....		20 167	210 877	174 167	+	1 898	+	10,4	+	36 710	+	21,1
3 Nahrungsmittel pflanzlichen Ursprungs .....		46 464	486 216	480 221	+	171	+	0,4	+	5 995	+	1,2
4 Genussmittel .....		4 379	51 736	44 362	-	425	-	8,8	+	7 374	+	16,6
5 Rohstoffe .....		10 036	108 214	94 899	-	1 193	-	10,6	+	13 315	+	14,0
6 Halbwaren .....		48 171	519 268	558 803	-	928	-	1,9	-	39 535	-	7,1
7 Vorerzeugnisse .....		90 519	938 644	955 039	+	8 430	+	10,3	-	16 395	-	1,7
8 Enderzeugnisse .....		764 063	8 499 297	9 233 110	-	141 376	-	15,6	-	733 813	-	7,9
9 Andere nicht aufgliederbare Warenverkehre ...		59 166	401 682	174 110	+	42 542	+	255,9	+	227 572	+	130,7
1-9 Insgesamt .....		1 044 011	11 228 180	11 737 890	-	91 108	-	8,0	-	509 710	-	4,3
		Waren ausländischen Ursprungs										
1 - 4 Ernährungswirtschaft .....		680 589	7 627 856	7 575 383	-	87 248	-	11,4	+	52 473	+	0,7
5 - 8 Gewerbliche Wirtschaft .....		15 678 355	170 137 630	167 783 896	-	3 862	+	0,0	+	2 353 734	+	1,4
7 + 8 Fertigwaren .....		14 205 426	155 720 158	154 683 273	-	249 089	-	1,7	+	1 036 885	+	0,7
1 Lebende Tiere .....		4 499	58 608	44 287	+	1 927	+	74,9	+	14 321	+	32,3
2 Nahrungsmittel tierischen Ursprungs .....		159 785	1 671 416	1 636 591	-	9 863	-	5,8	+	34 825	+	2,1
3 Nahrungsmittel pflanzlichen Ursprungs .....		326 611	3 536 836	3 284 552	+	10 591	+	3,4	+	252 284	+	7,7
4 Genussmittel .....		189 686	2 360 984	2 609 964	-	89 908	-	32,2	-	248 980	-	9,5
5 Rohstoffe .....		1 137 461	10 444 334	9 019 859	+	263 947	+	30,2	+	1 424 475	+	15,8
6 Halbwaren .....		335 461	3 973 116	4 080 814	-	18 734	-	5,3	-	107 698	-	2,6
7 Vorerzeugnisse .....		1 137 251	11 544 191	11 442 522	+	117 699	+	11,5	+	101 669	+	0,9
8 Enderzeugnisse .....		13 068 186	144 175 995	143 240 736	-	366 771	-	2,7	+	935 259	+	0,7
9 Andere nicht aufgliederbare Warenverkehre ...		978 929	8 033 935	7 103 441	+	332 242	+	51,4	+	930 494	+	13,1
1-9 Insgesamt .....		17 337 875	185 799 511	182 462 767	+	241 139	+	1,4	+	3 336 744	+	1,8
		Nicht ermittelte Bundesländer										
1 - 4 Ernährungswirtschaft .....		64	4 132	173 163	-	11 771	-	99,5	-	169 031	-	97,6
5 - 8 Gewerbliche Wirtschaft .....		189 163	1 707 018	2 977 973	-	94 166	-	33,2	-	1 270 955	-	42,7
7 + 8 Fertigwaren .....		1 099	6 080	173 934	-	12 870	-	92,1	-	167 854	-	96,5
1 Lebende Tiere .....		-	-	-	-	-	-	-	-	-	-	-
2 Nahrungsmittel tierischen Ursprungs .....		-	12	8	-	-	-	+	-	4	+	50,0
3 Nahrungsmittel pflanzlichen Ursprungs .....		64	4 120	171 382	-	11 771	-	99,5	-	167 262	-	97,6
4 Genussmittel .....		-	-	1 773	-	-	-	-	-	1 773	-	x
5 Rohstoffe .....		-	0	-	-	-	-	+	-	0	-	x
6 Halbwaren .....		188 064	1 700 937	2 804 040	-	81 296	-	30,2	-	1 103 103	-	39,3
7 Vorerzeugnisse .....		24	121	6 320	-	90	-	78,9	-	6 199	-	98,1
8 Enderzeugnisse .....		1 075	5 955	167 608	-	12 779	-	92,2	-	161 653	-	96,4
9 Andere nicht aufgliederbare Warenverkehre ...		42	305	203	+	23	+	121,1	+	102	+	50,2
1-9 Insgesamt .....		189 269	1 711 471	3 151 359	-	105 917	-	35,9	-	1 439 888	-	45,7

\*) Außenhandelsergebnisse nach Bundesländern und EGW-1-Stellern können über Genesis-Online abgerufen werden (Tabellen 51000-0034 jährlich, 51000-0035 monatlich bzw. Zeitreihen 51000LJ310 jährlich, 51000LM310 monatlich).

## 8.2 Monatliche Entwicklung nach Bundesländern und Warengruppen der Ernährungswirtschaft und der Gewerblichen Wirtschaft \*)

### 8.2.2 Einfuhr

Nr. der Klassi- fikation	Warengruppe	2013		2012	Zu- (+) bzw. Abnahme (-)			Zu- (+) bzw. Abnahme (-)				
		November	Januar/November		gegenüber November 2012			gegenüber Januar/November 2012				
		in 1 000 Euro			in 1 000 Euro	%	in 1 000 Euro	%				
		Deutschland										
1 - 4	Ernährungswirtschaft .....	5 622 446	66 626 985	67 428 273	-	712 151	-	11,2	-	801 288	-	1,2
5 - 8	Gewerbliche Wirtschaft .....	64 601 781	722 933 457	750 268 983	-	3 349 583	-	4,9	-	27 335 526	-	3,6
7 + 8	Fertigwaren .....	48 971 842	545 721 125	564 969 634	-	2 910 179	-	5,6	-	19 248 509	-	3,4
1	Lebende Tiere .....	130 017	1 570 215	1 559 447	-	10 109	-	7,2	+	10 768	+	0,7
2	Nahrungsmittel tierischen Ursprungs .....	1 503 761	16 833 144	17 032 822	-	67 529	-	4,3	-	199 678	-	1,1
3	Nahrungsmittel pflanzlichen Ursprungs .....	3 119 915	38 853 131	38 689 936	-	483 226	-	13,4	+	163 195	+	0,4
4	Genussmittel .....	868 750	9 370 440	10 145 886	-	151 262	-	14,8	-	775 446	-	7,6
5	Rohstoffe .....	8 978 876	102 325 357	107 418 193	-	12 258	-	0,1	-	5 092 836	-	4,7
6	Halbwaren .....	6 651 002	74 886 704	77 881 059	-	427 192	-	6,0	-	2 994 355	-	3,8
7	Vorerzeugnisse .....	7 399 056	85 080 796	89 510 012	-	712 577	-	8,8	-	4 429 216	-	4,9
8	Enderzeugnisse .....	41 572 796	460 640 300	475 459 492	-	2 197 584	-	5,0	-	14 819 192	-	3,1
9	Andere nicht aufgliederbare Warenverkehre ...	5 586 435	42 066 911	26 344 028	+	2 784 531	+	99,4	+	15 722 883	+	59,7
1-9	Insgesamt .....	75 810 683	831 627 602	844 041 556	-	1 277 209	-	1,7	-	12 413 954	-	1,5
		Baden-Württemberg										
1 - 4	Ernährungswirtschaft .....	621 533	6 920 742	7 027 113	-	67 489	-	9,8	-	106 371	-	1,5
5 - 8	Gewerbliche Wirtschaft .....	10 251 976	114 680 125	119 567 756	-	141 959	-	1,4	-	4 887 631	-	4,1
7 + 8	Fertigwaren .....	8 431 685	95 930 498	101 663 950	-	453 205	-	5,1	-	5 733 452	-	5,6
1	Lebende Tiere .....	941	9 830	21 570	-	230	-	19,6	-	11 740	-	54,4
2	Nahrungsmittel tierischen Ursprungs .....	147 763	1 654 429	1 697 092	-	25 489	-	14,7	-	42 663	-	2,5
3	Nahrungsmittel pflanzlichen Ursprungs .....	396 370	4 484 670	4 592 633	-	37 347	-	8,6	-	107 963	-	2,4
4	Genussmittel .....	76 459	771 803	715 801	-	4 429	-	5,5	+	56 002	+	7,8
5	Rohstoffe .....	1 205 422	11 395 488	9 276 944	+	395 607	+	48,9	+	2 118 544	+	22,8
6	Halbwaren .....	614 858	7 354 119	8 626 880	-	84 375	-	12,1	-	1 272 761	-	14,8
7	Vorerzeugnisse .....	1 515 813	14 811 318	15 658 234	+	195 012	+	14,8	-	846 916	-	5,4
8	Enderzeugnisse .....	6 915 876	81 119 175	86 005 700	-	648 215	-	8,6	-	4 886 525	-	5,7
9	Andere nicht aufgliederbare Warenverkehre ...	912 357	6 882 104	5 008 901	+	391 025	+	75,0	+	1 873 203	+	37,4
1-9	Insgesamt .....	11 785 877	128 483 003	131 603 793	+	181 580	+	1,6	-	3 120 790	-	2,4
		Bayern										
1 - 4	Ernährungswirtschaft .....	617 338	7 306 519	6 995 529	-	30 867	-	4,8	+	310 990	+	4,4
5 - 8	Gewerbliche Wirtschaft .....	10 699 167	120 513 549	123 394 230	-	1 461 856	-	12,0	-	2 880 681	-	2,3
7 + 8	Fertigwaren .....	8 816 544	97 155 690	100 353 300	-	1 180 890	-	11,8	-	3 197 610	-	3,2
1	Lebende Tiere .....	6 590	58 465	56 790	+	251	+	4,0	+	1 675	+	2,9
2	Nahrungsmittel tierischen Ursprungs .....	213 278	2 371 569	2 239 320	+	1 358	+	0,6	+	132 249	+	5,9
3	Nahrungsmittel pflanzlichen Ursprungs .....	325 337	4 140 435	3 912 590	-	20 571	-	5,9	+	227 845	+	5,8
4	Genussmittel .....	72 134	736 062	786 830	-	11 910	-	14,2	-	50 768	-	6,5
5	Rohstoffe .....	1 355 985	17 397 043	17 011 631	-	286 851	-	17,5	+	385 412	+	2,3
6	Halbwaren .....	526 627	5 960 804	6 029 298	+	5 880	+	1,1	-	68 494	-	1,1
7	Vorerzeugnisse .....	840 110	10 758 116	11 148 529	-	669 035	-	44,3	-	390 413	-	3,5
8	Enderzeugnisse .....	7 976 432	86 397 553	89 204 759	-	511 854	-	6,0	-	2 807 206	-	3,1
9	Andere nicht aufgliederbare Warenverkehre ...	933 227	7 175 886	4 796 013	+	424 670	+	83,5	+	2 379 873	+	49,6
1-9	Insgesamt .....	12 249 730	134 995 967	135 185 787	-	1 068 057	-	8,0	-	189 820	-	0,1
		Berlin										
1 - 4	Ernährungswirtschaft .....	89 976	1 143 922	1 197 791	-	12 470	-	12,2	-	53 869	-	4,5
5 - 8	Gewerbliche Wirtschaft .....	668 532	6 997 907	7 308 511	+	48 841	+	7,9	-	310 604	-	4,2
7 + 8	Fertigwaren .....	641 211	6 606 800	6 860 884	+	61 167	+	10,5	-	254 084	-	3,7
1	Lebende Tiere .....	427	3 378	2 461	+	117	+	37,7	+	917	+	37,3
2	Nahrungsmittel tierischen Ursprungs .....	34 478	302 383	301 365	+	8 668	+	33,6	+	1 018	+	0,3
3	Nahrungsmittel pflanzlichen Ursprungs .....	38 592	602 871	581 170	-	16 864	-	30,4	+	21 701	+	3,7
4	Genussmittel .....	16 481	235 273	312 777	-	4 388	-	21,0	-	77 504	-	24,8
5	Rohstoffe .....	9 999	105 215	147 249	-	3 219	-	24,4	-	42 034	-	28,5
6	Halbwaren .....	17 315	285 862	300 354	-	9 113	-	34,5	-	14 492	-	4,8
7	Vorerzeugnisse .....	67 080	771 960	804 392	+	8 204	+	13,9	-	32 432	-	4,0
8	Enderzeugnisse .....	574 137	5 834 837	6 056 493	+	52 974	+	10,2	-	221 656	-	3,7
9	Andere nicht aufgliederbare Warenverkehre ...	100 558	817 391	539 004	+	32 844	+	48,5	+	278 387	+	51,6
1-9	Insgesamt .....	859 066	8 959 249	9 045 314	+	69 216	+	8,8	-	86 065	-	1,1

## 8.2 Monatliche Entwicklung nach Bundesländern und Warengruppen der Ernährungswirtschaft und der Gewerblichen Wirtschaft \*)

### 8.2.2 Einfuhr

Nr. der Klassi- fikation	Warengruppe	2013		2012	Zu- (+) bzw. Abnahme (-)			Zu- (+) bzw. Abnahme (-)			
		November	Januar/November		gegenüber November 2012			gegenüber Januar/November 2012			
		in 1 000 Euro			in 1 000 Euro	%		in 1 000 Euro	%		
		<b>Brandenburg</b>									
1 - 4 Ernährungswirtschaft .....		154 677	1 470 069	1 416 933	-	13 504	-	8,0	+	53 136	+ 3,8
5 - 8 Gewerbliche Wirtschaft .....		1 301 183	14 879 542	15 681 451	-	100 722	-	7,2	-	801 909	- 5,1
7 + 8 Fertigwaren .....		593 859	7 620 784	7 456 074	-	95 981	-	13,9	+	164 710	+ 2,2
1 Lebende Tiere .....		413	4 482	6 103	+	120	+	41,0	-	1 621	- 26,6
2 Nahrungsmittel tierischen Ursprungs .....		45 567	405 282	426 701	+	186	+	0,4	-	21 419	- 5,0
3 Nahrungsmittel pflanzlichen Ursprungs .....		86 715	861 972	822 868	-	17 120	-	16,5	+	39 104	+ 4,8
4 Genussmittel .....		21 983	198 329	161 243	+	3 315	+	17,8	+	37 086	+ 23,0
5 Rohstoffe .....		614 182	6 305 620	7 230 931	-	13 385	-	2,1	-	925 311	- 12,8
6 Halbwaren .....		93 150	953 129	994 439	+	8 651	+	10,2	-	41 310	- 4,2
7 Vorerzeugnisse .....		89 788	1 465 412	1 534 466	-	63 001	-	41,2	-	69 054	- 4,5
8 Enderzeugnisse .....		504 068	6 155 361	5 921 610	-	32 984	-	6,1	+	233 751	+ 3,9
9 Andere nicht aufgliederbare Warenverkehre ...		92 424	720 787	438 586	+	51 430	+	125,5	+	282 201	+ 64,3
1-9 Insgesamt .....		1 548 285	17 070 375	17 536 979	-	62 796	-	3,9	-	466 604	- 2,7
		<b>Bremen</b>									
1 - 4 Ernährungswirtschaft .....		262 537	3 207 161	3 637 001	-	79 790	-	23,3	-	429 840	- 11,8
5 - 8 Gewerbliche Wirtschaft .....		709 573	9 042 958	9 010 496	-	720 865	-	50,4	+	32 462	+ 0,4
7 + 8 Fertigwaren .....		536 565	6 965 601	6 977 615	-	644 088	-	54,6	-	12 014	- 0,2
1 Lebende Tiere .....		0	27	1 158	+	0		x	-	1 131	- 97,7
2 Nahrungsmittel tierischen Ursprungs .....		79 078	990 778	1 031 627	-	10 974	-	12,2	-	40 849	- 4,0
3 Nahrungsmittel pflanzlichen Ursprungs .....		58 639	712 368	697 953	-	10 755	-	15,5	+	14 415	+ 2,1
4 Genussmittel .....		124 820	1 503 981	1 906 277	-	58 061	-	31,7	-	402 296	- 21,1
5 Rohstoffe .....		70 577	787 662	782 025	+	5 594	+	8,6	+	5 637	+ 0,7
6 Halbwaren .....		102 429	1 289 698	1 250 857	-	82 374	-	44,6	+	38 841	+ 3,1
7 Vorerzeugnisse .....		76 964	865 718	967 923	+	8 624	+	12,6	-	102 205	- 10,6
8 Enderzeugnisse .....		459 594	6 099 874	6 009 706	-	652 716	-	58,7	+	90 168	+ 1,5
9 Andere nicht aufgliederbare Warenverkehre ...		57 467	434 131	243 767	+	32 466	+	129,9	+	190 364	+ 78,1
1-9 Insgesamt .....		1 029 586	12 684 248	12 891 295	-	768 180	-	42,7	-	207 047	- 1,6
		<b>Hamburg</b>									
1 - 4 Ernährungswirtschaft .....		645 663	8 229 207	8 970 596	-	148 500	-	18,7	-	741 389	- 8,3
5 - 8 Gewerbliche Wirtschaft .....		4 829 429	54 052 712	54 997 662	-	618 911	-	11,4	-	944 950	- 1,7
7 + 8 Fertigwaren .....		3 189 206	37 068 045	37 297 233	-	390 141	-	10,9	-	229 188	- 0,6
1 Lebende Tiere .....		20	493	710	+	1	+	5,3	-	217	- 30,6
2 Nahrungsmittel tierischen Ursprungs .....		117 079	1 270 419	1 339 803	+	1 986	+	1,7	-	69 384	- 5,2
3 Nahrungsmittel pflanzlichen Ursprungs .....		388 605	5 294 919	5 884 447	-	125 015	-	24,3	-	589 528	- 10,0
4 Genussmittel .....		139 962	1 663 384	1 745 619	-	25 464	-	15,4	-	82 235	- 4,7
5 Rohstoffe .....		510 577	6 150 027	8 660 906	-	345 622	-	40,4	-	2 510 879	- 29,0
6 Halbwaren .....		1 129 641	10 834 639	9 039 534	+	116 840	+	11,5	+	1 795 105	+ 19,9
7 Vorerzeugnisse .....		234 438	2 840 615	2 803 588	+	9 302	+	4,1	+	37 027	+ 1,3
8 Enderzeugnisse .....		2 954 768	34 227 430	34 493 631	-	399 441	-	11,9	-	266 201	- 0,8
9 Andere nicht aufgliederbare Warenverkehre ...		178 218	1 362 102	641 896	+	117 001	+	191,1	+	720 206	+ 112,2
1-9 Insgesamt .....		5 653 315	63 644 040	64 610 194	-	650 404	-	10,3	-	966 154	- 1,5
		<b>Hessen</b>									
1 - 4 Ernährungswirtschaft .....		263 883	2 783 550	2 743 023	+	2 897	+	1,1	+	40 527	+ 1,5
5 - 8 Gewerbliche Wirtschaft .....		6 143 425	67 930 411	67 546 548	-	61 572	-	1,0	+	383 863	+ 0,6
7 + 8 Fertigwaren .....		4 929 913	54 616 917	56 836 622	-	103 255	-	2,1	-	2 219 705	- 3,9
1 Lebende Tiere .....		661	14 400	10 941	-	96	-	12,7	+	3 459	+ 31,6
2 Nahrungsmittel tierischen Ursprungs .....		62 072	630 030	598 458	+	4 650	+	8,1	+	31 572	+ 5,3
3 Nahrungsmittel pflanzlichen Ursprungs .....		176 928	1 873 041	1 885 860	-	2 535	-	1,4	-	12 819	- 0,7
4 Genussmittel .....		24 222	266 052	247 732	+	882	+	3,8	+	18 320	+ 7,4
5 Rohstoffe .....		482 674	5 083 975	2 398 421	+	69 701	+	16,9	+	2 685 554	+ 112,0
6 Halbwaren .....		730 830	8 229 504	8 311 499	-	28 019	-	3,7	-	81 995	- 1,0
7 Vorerzeugnisse .....		580 728	6 816 495	7 026 988	+	29 399	+	5,3	-	210 493	- 3,0
8 Enderzeugnisse .....		4 349 185	47 800 403	49 809 634	-	132 649	-	3,0	-	2 009 231	- 4,0
9 Andere nicht aufgliederbare Warenverkehre ...		464 941	3 496 259	1 811 083	+	276 703	+	147,0	+	1 685 176	+ 93,0
1-9 Insgesamt .....		6 872 249	74 210 237	72 100 653	+	218 039	+	3,3	+	2 109 584	+ 2,2

## 8.2 Monatliche Entwicklung nach Bundesländern und Warengruppen der Ernährungswirtschaft und der Gewerblichen Wirtschaft \*)

### 8.2.2 Einfuhr

Nr. der Klassi- fikation	Warengruppe	2013		2012	Zu- (+) bzw. Abnahme (-)			Zu- (+) bzw. Abnahme (-)		
		November	Januar/November		gegenüber November 2012			gegenüber Januar/November 2012		
		in 1 000 Euro			in 1 000 Euro	%		in 1 000 Euro	%	
		Mecklenburg-Vorpommern								
1 - 4 Ernährungswirtschaft .....		94 095	955 567	929 431	+	1 513	+	1,6	+	2,8
5 - 8 Gewerbliche Wirtschaft .....		254 638	2 797 395	3 058 430	-	101 612	-	28,5	-	8,5
7 + 8 Fertigwaren .....		149 090	1 675 972	1 764 521	-	10 601	-	6,6	-	5,0
1 Lebende Tiere .....		1 834	18 895	15 218	+	1 393		x	+	24,2
2 Nahrungsmittel tierischen Ursprungs .....		32 954	356 799	388 921	+	3 518	+	12,0	-	8,3
3 Nahrungsmittel pflanzlichen Ursprungs .....		56 575	548 308	485 693	-	3 438	-	5,7	+	12,9
4 Genussmittel .....		2 729	31 560	39 594	+	33	+	1,2	-	20,3
5 Rohstoffe .....		17 090	237 373	407 873	-	47 951	-	73,7	-	41,8
6 Halbwaren .....		88 449	884 031	886 048	-	43 070	-	32,7	-	0,2
7 Vorerzeugnisse .....		47 509	519 363	549 299	+	510	+	1,1	-	5,4
8 Enderzeugnisse .....		101 578	1 156 612	1 215 216	-	11 114	-	9,9	-	4,8
9 Andere nicht aufgliederbare Warenverkehre ...		45 353	325 651	150 456	+	29 163	+	180,1	+	116,4
1-9 Insgesamt .....		394 086	4 078 643	4 138 322	-	70 940	-	15,3	-	1,4
		Niedersachsen								
1 - 4 Ernährungswirtschaft .....		606 111	7 434 977	7 465 308	-	137 302	-	18,5	-	0,4
5 - 8 Gewerbliche Wirtschaft .....		6 129 348	65 113 358	73 612 226	-	448 824	-	6,8	-	11,5
7 + 8 Fertigwaren .....		3 665 329	40 992 280	43 676 861	-	326 967	-	8,2	-	6,1
1 Lebende Tiere .....		64 023	739 470	667 048	-	5 677	-	8,1	+	10,9
2 Nahrungsmittel tierischen Ursprungs .....		182 261	2 021 415	2 118 044	-	10 671	-	5,5	-	4,6
3 Nahrungsmittel pflanzlichen Ursprungs .....		301 238	4 088 914	4 068 734	-	119 317	-	28,4	+	0,5
4 Genussmittel .....		58 584	585 140	611 476	-	1 641	-	2,7	-	4,3
5 Rohstoffe .....		1 866 916	17 795 848	23 131 902	-	133 912	-	6,7	-	23,1
6 Halbwaren .....		597 105	6 325 223	6 803 447	+	12 056	+	2,1	-	7,0
7 Vorerzeugnisse .....		606 524	7 109 075	7 670 779	-	102 744	-	14,5	-	7,3
8 Enderzeugnisse .....		3 058 806	33 883 221	36 006 063	-	224 222	-	6,8	-	5,9
9 Andere nicht aufgliederbare Warenverkehre ...		439 161	3 276 036	2 199 500	+	209 647	+	91,3	+	48,9
1-9 Insgesamt .....		7 174 617	75 824 388	83 277 054	-	376 486	-	5,0	-	8,9
		Nordrhein-Westfalen								
1 - 4 Ernährungswirtschaft .....		1 283 971	15 672 522	15 774 957	-	136 895	-	9,6	-	0,6
5 - 8 Gewerbliche Wirtschaft .....		13 846 419	162 447 232	165 171 293	-	730 147	-	5,0	-	1,6
7 + 8 Fertigwaren .....		10 225 516	113 712 861	114 320 683	-	58 072	-	0,6	-	0,5
1 Lebende Tiere .....		41 905	499 023	547 040	-	5 915	-	12,4	-	8,8
2 Nahrungsmittel tierischen Ursprungs .....		314 788	3 834 392	4 001 610	-	38 793	-	11,0	-	4,2
3 Nahrungsmittel pflanzlichen Ursprungs .....		784 056	10 006 968	9 858 885	-	77 834	-	9,0	+	1,5
4 Genussmittel .....		143 217	1 332 155	1 367 399	-	14 358	-	9,1	-	2,6
5 Rohstoffe .....		1 785 508	26 083 813	25 989 447	-	381 736	-	17,6	+	0,4
6 Halbwaren .....		1 835 395	22 650 492	24 861 155	-	290 338	-	13,7	-	8,9
7 Vorerzeugnisse .....		1 971 857	23 021 240	24 360 010	-	39 332	-	2,0	-	5,5
8 Enderzeugnisse .....		8 253 653	90 691 612	89 960 663	-	18 752	-	0,2	+	0,8
9 Andere nicht aufgliederbare Warenverkehre ...		1 439 791	10 716 986	6 207 852	+	777 618	+	117,4	+	72,6
1-9 Insgesamt .....		16 570 179	188 836 748	187 154 128	-	89 430	-	0,5	+	0,9
		Rheinland-Pfalz								
1 - 4 Ernährungswirtschaft .....		233 435	2 883 453	2 948 183	-	36 226	-	13,4	-	2,2
5 - 8 Gewerbliche Wirtschaft .....		2 211 835	24 278 135	25 286 733	+	36 390	+	1,7	-	4,0
7 + 8 Fertigwaren .....		1 879 504	20 429 260	20 760 372	+	124 891	+	7,1	-	1,6
1 Lebende Tiere .....		3 350	52 178	56 705	-	892	-	21,0	-	8,0
2 Nahrungsmittel tierischen Ursprungs .....		47 670	507 836	474 989	+	6 455	+	15,7	+	6,9
3 Nahrungsmittel pflanzlichen Ursprungs .....		89 315	1 261 345	1 336 568	-	32 241	-	26,5	-	5,6
4 Genussmittel .....		93 100	1 062 102	1 079 910	-	9 540	-	9,3	-	1,6
5 Rohstoffe .....		34 232	454 211	944 686	-	2 441	-	6,7	-	51,9
6 Halbwaren .....		298 093	3 394 647	3 581 655	-	86 059	-	22,4	-	5,2
7 Vorerzeugnisse .....		511 227	5 902 433	5 954 062	-	38 240	-	7,0	-	0,9
8 Enderzeugnisse .....		1 368 279	14 526 820	14 806 291	+	163 127	+	13,5	-	1,9
9 Andere nicht aufgliederbare Warenverkehre ...		232 647	1 786 012	936 876	+	128 949	+	124,4	+	90,6
1-9 Insgesamt .....		2 677 921	28 947 630	29 171 808	+	129 116	+	5,1	-	0,8

## 8.2 Monatliche Entwicklung nach Bundesländern und Warengruppen der Ernährungswirtschaft und der Gewerblichen Wirtschaft \*)

### 8.2.2 Einfuhr

Nr. der Klassi- fikation	Warengruppe	2013		2012	Zu- (+) bzw. Abnahme (-)			Zu- (+) bzw. Abnahme (-)				
		November	Januar/November		gegenüber November 2012			gegenüber Januar/November 2012				
		in 1 000 Euro			in 1 000 Euro	%		in 1 000 Euro	%			
		Saarland										
1 - 4 Ernährungswirtschaft .....		53 983	740 293	776 029	-	19 053	-	26,1	-	35 736	-	4,6
5 - 8 Gewerbliche Wirtschaft .....		826 713	9 440 573	10 724 109	-	30 865	-	3,6	-	1 283 536	-	12,0
7 + 8 Fertigwaren .....		665 985	7 599 769	8 596 020	-	28 605	-	4,1	-	996 251	-	11,6
1 Lebende Tiere .....		1	39	94	-	6	-	85,7	-	55	-	58,5
2 Nahrungsmittel tierischen Ursprungs .....		18 621	280 263	295 390	-	4 059	-	17,9	-	15 127	-	5,1
3 Nahrungsmittel pflanzlichen Ursprungs .....		32 423	407 779	401 200	-	2 798	-	7,9	+	6 579	+	1,6
4 Genussmittel .....		2 939	52 200	79 348	-	12 186	-	80,6	-	27 148	-	34,2
5 Rohstoffe .....		101 123	1 180 096	1 351 749	-	1 753	-	1,7	-	171 653	-	12,7
6 Halbwaren .....		59 601	660 661	776 323	-	508	-	0,8	-	115 662	-	14,9
7 Vorerzeugnisse .....		62 153	735 427	844 455	-	8 557	-	12,1	-	109 028	-	12,9
8 Enderzeugnisse .....		603 831	6 864 352	7 751 563	-	20 050	-	3,2	-	887 211	-	11,4
9 Andere nicht aufgliederbare Warenverkehre ...		62 855	474 343	265 154	+	36 463	+	138,2	+	209 189	+	78,9
1-9 Insgesamt .....		943 546	10 655 199	11 765 275	-	13 453	-	1,4	-	1 110 076	-	9,4
		Sachsen										
1 - 4 Ernährungswirtschaft .....		88 189	1 016 620	998 518	-	3 843	-	4,2	+	18 102	+	1,8
5 - 8 Gewerbliche Wirtschaft .....		1 408 007	15 208 936	16 153 073	-	79 102	-	5,3	-	944 137	-	5,8
7 + 8 Fertigwaren .....		1 132 214	12 476 598	13 032 177	-	139 471	-	11,0	-	555 579	-	4,3
1 Lebende Tiere .....		20	14 177	17 645	-	35	-	63,6	-	3 468	-	19,7
2 Nahrungsmittel tierischen Ursprungs .....		25 125	325 267	304 199	-	5 129	-	17,0	+	21 068	+	6,9
3 Nahrungsmittel pflanzlichen Ursprungs .....		52 180	553 442	550 615	+	4 249	+	8,9	+	2 827	+	0,5
4 Genussmittel .....		10 867	123 727	126 035	-	2 919	-	21,2	-	2 308	-	1,8
5 Rohstoffe .....		152 812	1 329 832	1 525 066	+	62 137	+	68,5	-	195 234	-	12,8
6 Halbwaren .....		122 979	1 402 485	1 595 842	-	1 768	-	1,4	-	193 357	-	12,1
7 Vorerzeugnisse .....		136 215	1 664 859	1 834 081	-	18 548	-	12,0	-	169 222	-	9,2
8 Enderzeugnisse .....		996 006	10 811 728	11 198 076	-	120 919	-	10,8	-	386 348	-	3,5
9 Andere nicht aufgliederbare Warenverkehre ...		143 410	1 090 371	1 004 345	+	40 221	+	39,0	+	86 026	+	8,6
1-9 Insgesamt .....		1 639 603	17 315 956	18 155 953	-	42 730	-	2,5	-	839 997	-	4,6
		Sachsen-Anhalt										
1 - 4 Ernährungswirtschaft .....		94 911	1 104 128	878 562	+	27 899	+	41,6	+	225 566	+	25,7
5 - 8 Gewerbliche Wirtschaft .....		1 324 510	13 274 265	13 245 704	+	790 858	+	148,2	+	28 561	+	0,2
7 + 8 Fertigwaren .....		617 166	5 947 830	5 788 856	+	169 469	+	37,9	+	158 974	+	2,7
1 Lebende Tiere .....		498	41 905	41 983	-	1 697	-	77,3	-	78	-	0,2
2 Nahrungsmittel tierischen Ursprungs .....		18 825	162 864	109 330	+	12 102	+	180,0	+	53 534	+	49,0
3 Nahrungsmittel pflanzlichen Ursprungs .....		67 248	808 647	648 216	+	15 624	+	30,3	+	160 431	+	24,7
4 Genussmittel .....		8 338	90 723	79 025	+	1 871	+	28,9	+	11 698	+	14,8
5 Rohstoffe .....		583 947	5 953 286	6 027 235	+	574 421		x	-	73 949	-	1,2
6 Halbwaren .....		123 395	1 373 142	1 429 607	+	46 958	+	61,4	-	56 465	-	3,9
7 Vorerzeugnisse .....		168 757	1 882 754	2 059 234	+	6 096	+	3,7	-	176 480	-	8,6
8 Enderzeugnisse .....		448 417	4 065 114	3 729 635	+	163 383	+	57,3	+	335 479	+	9,0
9 Andere nicht aufgliederbare Warenverkehre ...		81 410	593 675	281 079	+	51 441	+	171,6	+	312 596	+	111,2
1-9 Insgesamt .....		1 500 831	14 972 060	14 405 360	+	870 192	+	138,0	+	566 700	+	3,9
		Schleswig-Holstein										
1 - 4 Ernährungswirtschaft .....		236 360	2 646 766	2 590 958	-	26 474	-	10,1	+	55 808	+	2,2
5 - 8 Gewerbliche Wirtschaft .....		1 185 773	13 773 166	15 410 741	+	30 282	+	2,6	-	1 637 575	-	10,6
7 + 8 Fertigwaren .....		945 745	10 881 139	11 997 647	-	30 939	-	3,2	-	1 116 508	-	9,3
1 Lebende Tiere .....		8 608	101 341	99 000	+	2 911	+	51,1	+	2 341	+	2,4
2 Nahrungsmittel tierischen Ursprungs .....		71 405	800 846	814 610	-	9 125	-	11,3	-	13 764	-	1,7
3 Nahrungsmittel pflanzlichen Ursprungs .....		99 564	1 199 285	1 158 327	-	28 063	-	22,0	+	40 958	+	3,5
4 Genussmittel .....		56 781	545 300	519 000	+	7 808	+	15,9	+	26 300	+	5,1
5 Rohstoffe .....		130 931	1 453 166	1 650 883	+	100 712	+	333,3	-	197 717	-	12,0
6 Halbwaren .....		109 091	1 438 845	1 762 183	-	39 497	-	26,6	-	323 338	-	18,3
7 Vorerzeugnisse .....		169 822	2 099 179	2 182 310	-	14 428	-	7,8	-	83 131	-	3,8
8 Enderzeugnisse .....		775 925	8 781 968	9 815 307	-	16 505	-	2,1	-	1 033 339	-	10,5
9 Andere nicht aufgliederbare Warenverkehre ...		174 486	1 268 471	803 730	+	66 244	+	61,2	+	464 741	+	57,8
1-9 Insgesamt .....		1 596 622	17 688 428	18 805 440	+	70 050	+	4,6	-	1 117 012	-	5,9



## 8.2 Monatliche Entwicklung nach Bundesländern und Warengruppen der Ernährungswirtschaft und der Gewerblichen Wirtschaft \*)

### 8.2.2 Einfuhr

Nr. der Klassi- fikation	Warengruppe	2013		2012	Zu- (+) bzw. Abnahme (-)			Zu- (+) bzw. Abnahme (-)				
		November	Januar/November		gegenüber November 2012			gegenüber Januar/November 2012				
		in 1 000 Euro			in 1 000 Euro	%		in 1 000 Euro	%			
		Thüringen										
1 - 4 Ernährungswirtschaft .....		79 332	892 026	643 357	+	22 190	+	38,8	+	248 669	+	38,7
5 - 8 Gewerbliche Wirtschaft .....		527 481	6 165 422	6 422 142	+	8 455	+	1,6	-	256 720	-	4,0
7 + 8 Fertigwaren .....		491 280	5 715 660	5 746 426	+	9 262	+	1,9	-	30 766	-	0,5
1 Lebende Tiere .....		555	7 075	5 195	+	324	+	140,3	+	1 880	+	36,2
2 Nahrungsmittel tierischen Ursprungs .....		19 296	189 275	155 732	+	7 017	+	57,1	+	33 543	+	21,5
3 Nahrungsmittel pflanzlichen Ursprungs .....		53 372	622 229	417 687	+	15 245	+	40,0	+	204 542	+	49,0
4 Genussmittel .....		6 110	73 456	64 747	-	394	-	6,1	+	8 709	+	13,5
5 Rohstoffe .....		6 011	74 676	236 789	+	612	+	11,3	-	162 113	-	68,5
6 Halbwaren .....		30 190	375 092	438 930	-	1 418	-	4,5	-	63 838	-	14,5
7 Vorerzeugnisse .....		90 431	1 103 168	1 184 202	+	151	+	0,2	-	81 034	-	6,8
8 Enderzeugnisse .....		400 853	4 612 484	4 562 216	+	9 122	+	2,3	+	50 268	+	1,1
9 Andere nicht aufgliederbare Warenverkehre ...		70 467	511 611	412 721	+	25 333	+	56,1	+	98 890	+	24,0
1-9 Insgesamt .....		677 280	7 569 099	7 478 255	+	55 972	+	9,0	+	90 844	+	1,2
		Für das Ausland bestimmte Waren										
1 - 4 Ernährungswirtschaft .....		196 452	2 218 631	2 431 862	-	53 930	-	21,5	-	213 231	-	8,8
5 - 8 Gewerbliche Wirtschaft .....		2 283 525	22 328 747	23 661 764	+	231 944	+	11,3	-	1 333 017	-	5,6
7 + 8 Fertigwaren .....		2 060 783	20 316 779	21 824 440	+	187 165	+	10,0	-	1 507 661	-	6,9
1 Lebende Tiere .....		171	5 035	9 786	-	678	-	79,9	-	4 751	-	48,5
2 Nahrungsmittel tierischen Ursprungs .....		73 501	728 940	735 593	-	9 229	-	11,2	-	6 653	-	0,9
3 Nahrungsmittel pflanzlichen Ursprungs .....		112 758	1 385 809	1 384 610	-	24 139	-	17,6	+	1 199	+	0,1
4 Genussmittel .....		10 024	98 848	301 870	-	19 881	-	66,5	-	203 022	-	67,3
5 Rohstoffe .....		50 890	538 020	644 388	-	4 172	-	7,6	-	106 368	-	16,5
6 Halbwaren .....		171 854	1 473 956	1 192 917	+	48 962	+	39,8	+	281 039	+	23,6
7 Vorerzeugnisse .....		229 640	2 713 450	2 925 755	-	15 915	-	6,5	-	212 305	-	7,3
8 Enderzeugnisse .....		1 831 142	17 603 331	18 898 682	+	203 076	+	12,5	-	1 295 351	-	6,9
9 Andere nicht aufgliederbare Warenverkehre ...		149 204	1 067 095	517 971	+	92 794	+	164,5	+	549 124	+	106,0
1-9 Insgesamt .....		2 629 183	25 614 486	26 611 617	+	270 807	+	11,5	-	997 131	-	3,7
		Nicht ermittelte Bundesländer										
1 - 4 Ernährungswirtschaft .....		-	832	3 122	-	307	-	100,0	-	2 290	-	73,4
5 - 8 Gewerbliche Wirtschaft .....		247	9 024	16 114	+	82	+	49,7	-	7 090	-	44,0
7 + 8 Fertigwaren .....		247	8 642	15 953	+	82	+	49,7	-	7 311	-	45,8
1 Lebende Tiere .....		-	2	-	-	-	-	-	+	2	-	x
2 Nahrungsmittel tierischen Ursprungs .....		-	357	38	-	-	-	-	+	319	-	x
3 Nahrungsmittel pflanzlichen Ursprungs .....		-	129	1 880	-	307	-	x	-	1 751	-	93,1
4 Genussmittel .....		-	345	1 203	-	-	-	-	-	858	-	71,3
5 Rohstoffe .....		-	6	68	-	-	-	-	-	62	-	91,2
6 Halbwaren .....		-	375	91	-	-	-	-	+	284	-	x
7 Vorerzeugnisse .....		0	214	1 705	-	75	-	x	-	1 491	-	87,4
8 Enderzeugnisse .....		246	8 425	14 247	+	155	-	x	-	5 822	-	40,9
9 Andere nicht aufgliederbare Warenverkehre ...		8 459	68 000	85 094	+	519	+	6,5	-	17 094	-	20,1
1-9 Insgesamt .....		8 707	77 846	104 329	+	295	+	3,5	-	26 483	-	25,4

\*) Außenhandelsergebnisse nach Bundesländern und EGW-1-Stellern können über Genesis-Online abgerufen werden (Tabellen 51000-0034 jährlich, 51000-0035 monatlich bzw. Zeitreihen 51000LJ310 jährlich, 51000LM310 monatlich).

## Verkehrszweige Intra Ausfuhr Januar / November 2013

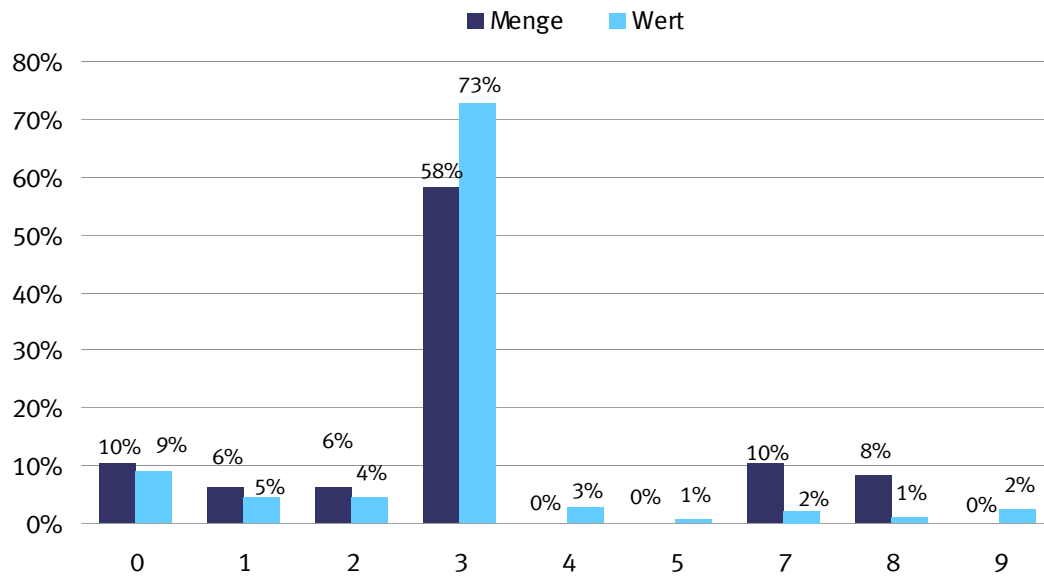

0 = Nicht ermittelt  
 1 = Seeverkehr  
 2 = Eisenbahnverkehr  
 3 = Straßenverkehr  
 4 = Luftverkehr  
 5 = Postverkehr  
 7 = Rohrleitungen  
 8 = Binnenschifffahrt  
 9 = Eigenantrieb

## Verkehrszweige Intra Einfuhr Januar / November 2013

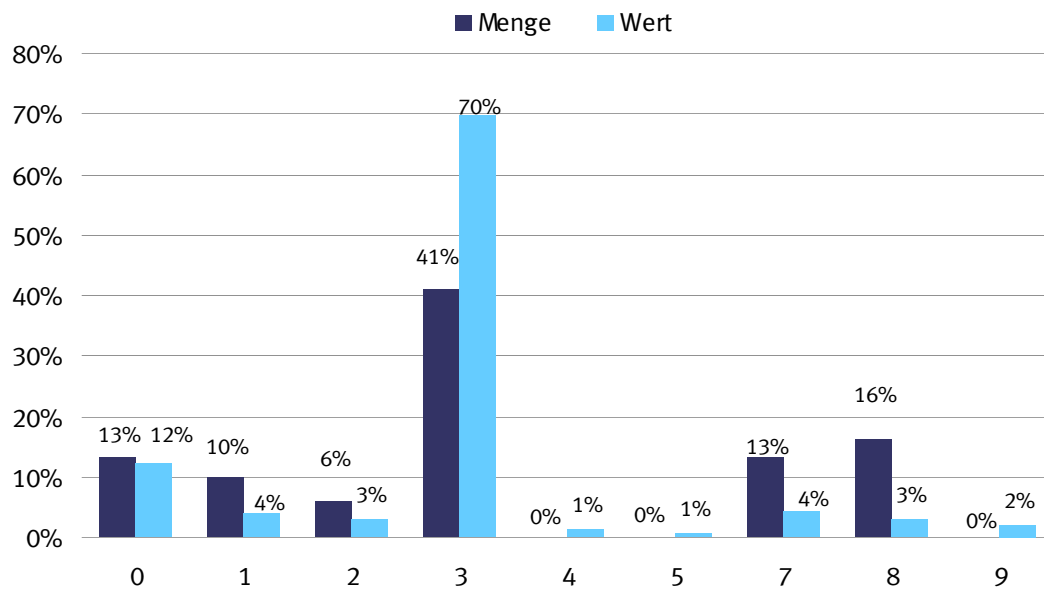

0 = Nicht ermittelt  
 1 = Seeverkehr  
 2 = Eisenbahnverkehr  
 3 = Straßenverkehr  
 4 = Luftverkehr  
 5 = Postverkehr  
 7 = Rohrleitungen  
 8 = Binnenschifffahrt  
 9 = Eigenantrieb

## Verkehrszweige Extra Ausfuhr Januar / November 2013

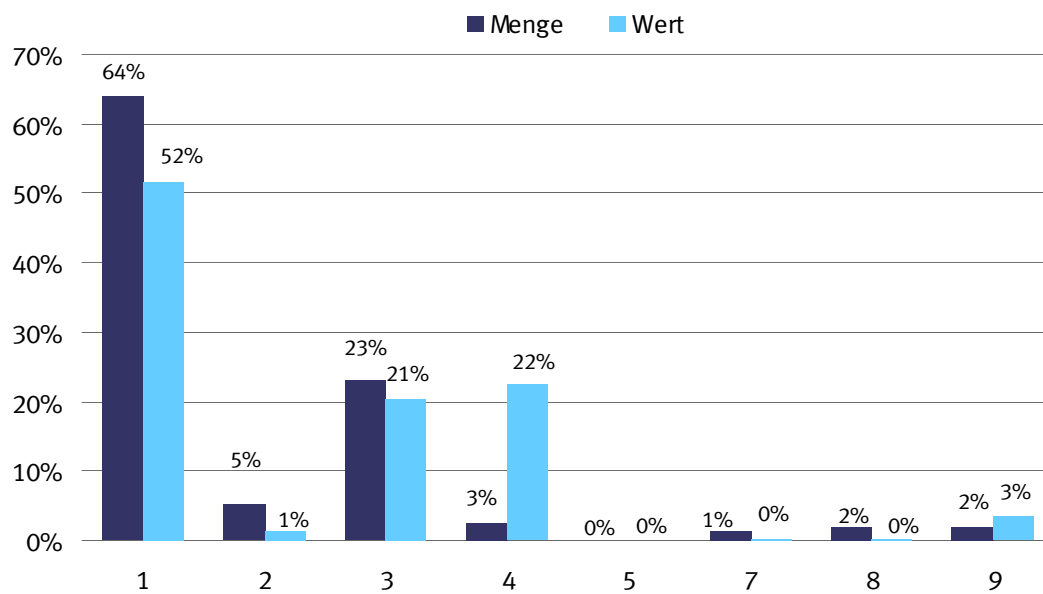

1 = Seeverkehr  
 2 = Eisenbahnverkehr  
 3 = Straßenverkehr  
 4 = Luftverkehr  
 5 = Postverkehr  
 7 = Rohrleitungen  
 8 = Binnenschifffahrt  
 9 = Eigenantrieb

## Verkehrszweige Extra Einfuhr Januar / November 2013

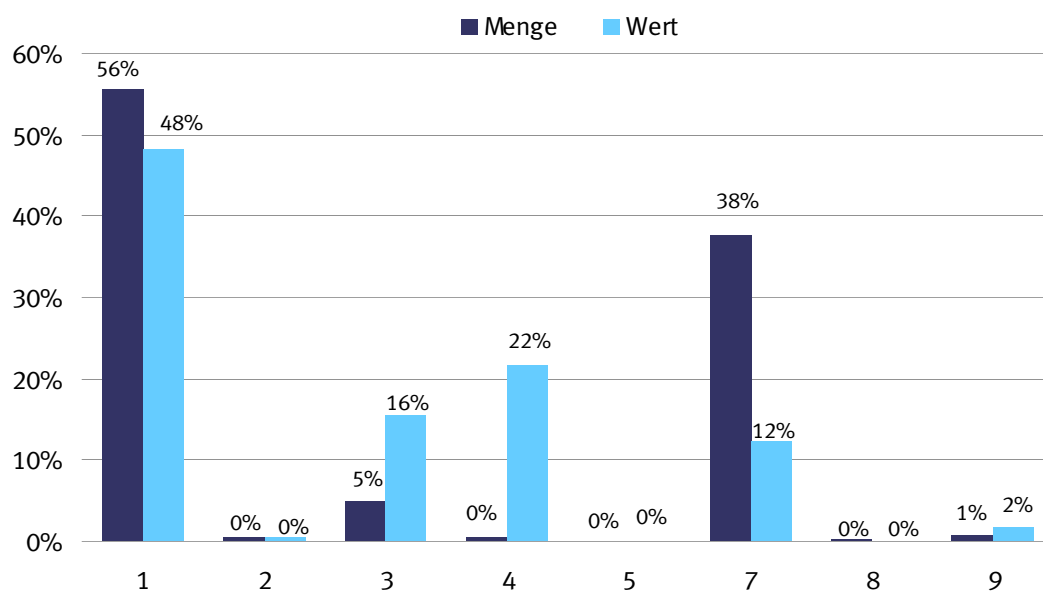

1 = Seeverkehr  
 2 = Eisenbahnverkehr  
 3 = Straßenverkehr  
 4 = Luftverkehr  
 5 = Postverkehr  
 7 = Rohrleitungen  
 8 = Binnenschifffahrt  
 9 = Eigenantrieb

## 9.1 Verkehrszweige Januar / November 2013

### 9.1.1 Intrahandel

Verkehrszweige	Intrahandel			
	Ausfuhr		Einfuhr	
	in Tonnen	in 1 000 Euro	in Tonnen	in 1 000 Euro
Seeverkehr .....	16 835 039	26 483 947	35 804 782	20 656 740
Eisenbahnverkehr .....	16 599 573	25 693 751	21 228 107	15 473 575
Strassenverkehr .....	153 568 538	418 731 874	147 229 722	370 544 364
Luftverkehr .....	230 985	16 404 784	88 019	6 218 005
Post .....	136 147	4 605 834	136 548	4 073 398
Rohrleitungen .....	27 481 473	12 044 710	47 625 762	23 651 634
Binnenschifffahrt .....	21 922 837	6 891 166	57 877 083	15 974 622
Eigenantrieb .....	407 267	13 010 241	109 776	10 712 152
Nicht ermittelt .....	27 081 095	52 020 308	47 868 677	65 137 883

## 9.1 Verkehrszweige Januar / November 2013

### 9.1.2 Extrahandel

Verkehrszweige	Extrahandel			
	Ausfuhr		Einfuhr	
	in Tonnen	in 1 000 Euro	in Tonnen	in 1 000 Euro
Seeverkehr .....	53 776 053	227 419 308	116 607 111	143 935 387
Eisenbahnverkehr .....	4 269 446	6 550 179	1 043 325	1 378 672
Strassenverkehr .....	19 497 705	90 433 036	10 571 453	46 610 294
Luftverkehr .....	2 130 030	98 501 202	806 477	65 071 356
Post .....	1 132	226 961	1 942	116 671
Rohrleitungen .....	1 131 813	1 036 908	79 110 176	36 430 170
Binnenschifffahrt .....	1 644 888	1 093 104	261 744	267 729
Eigenantrieb .....	1 629 973	15 218 005	1 494 249	5 375 155

## 9.2 Erdteile nach Verkehrszweigen Januar / November 2013

### 9.2.1 Intrahandel

#### 9.2.1.1 in Tonnen

Verkehrszweige	Ausfuhr					
	Insgesamt	Europa	Afrika	Amerika	Asien	Australien und Ozeanien
Seeverkehr .....	16 835 039	16 835 039	-	-	-	-
Eisenbahnverkehr .....	16 599 573	16 599 573	-	-	-	-
Strassenverkehr .....	153 568 538	153 568 538	-	-	-	-
Luftverkehr .....	230 985	230 985	-	-	-	-
Post .....	136 147	136 147	-	-	-	-
Rohrleitungen .....	27 481 473	27 481 473	-	-	-	-
Binnenschifffahrt .....	21 922 837	21 922 837	-	-	-	-
Eigenantrieb .....	407 267	407 267	-	-	-	-
Nicht ermittelt .....	27 081 095	27 081 095	-	-	-	-

## 9.2 Erdteile nach Verkehrszweigen Januar / November 2013

### 9.2.1 Intrahandel

#### 9.2.1.2 in 1 000 Euro

Verkehrszweige	Ausfuhr					
	Insgesamt	Europa	Afrika	Amerika	Asien	Australien und Ozeanien
Seeverkehr .....	26 483 947	26 483 947	-	-	-	-
Eisenbahnverkehr .....	25 693 751	25 693 751	-	-	-	-
Strassenverkehr .....	418 731 874	418 731 874	-	-	-	-
Luftverkehr .....	16 404 784	16 404 784	-	-	-	-
Post .....	4 605 834	4 605 834	-	-	-	-
Rohrleitungen .....	12 044 710	12 044 710	-	-	-	-
Binnenschifffahrt .....	6 891 166	6 891 166	-	-	-	-
Eigenantrieb .....	13 010 241	13 010 241	-	-	-	-
Nicht ermittelt .....	52 020 308	52 020 308	-	-	-	-

## 9.2 Erdteile nach Verkehrszweigen Januar / November 2013

### 9.2.1 Intrahandel

#### 9.2.1.3 in Tonnen

Verkehrszweige	Einfuhr					
	Insgesamt	Europa	Afrika	Amerika	Asien	Australien und Ozeanien
Seeverkehr .....	35 804 782	33 202 044	106 078	1 562 795	349 181	584 685
Eisenbahnverkehr .....	21 228 107	16 697 529	1 149 342	2 870 321	50 539	460 377
Strassenverkehr .....	147 229 722	139 209 516	927 319	4 390 668	2 573 452	128 769
Luftverkehr .....	88 019	76 048	18	7 792	4 157	4
Post .....	136 548	129 333	165	1 095	5 844	110
Rohrleitungen .....	47 625 762	46 674 814	-	-	950 948	-
Binnenschifffahrt .....	57 877 083	27 035 537	2 964 958	25 390 172	442 248	2 044 168
Eigenantrieb .....	109 776	109 656	-	60	61	-
Nicht ermittelt .....	47 868 677	40 912 838	174 417	5 580 078	1 071 427	129 918

## 9.2 Erdteile nach Verkehrszweigen Januar / November 2013

### 9.2.1 Intrahandel

#### 9.2.1.4 in 1 000 Euro

Verkehrszweige	Einfuhr					
	Insgesamt	Europa	Afrika	Amerika	Asien	Australien und Ozeanien
Seeverkehr .....	20 656 740	19 091 605	114 315	470 730	888 134	91 957
Eisenbahnverkehr .....	15 473 575	14 392 884	175 218	667 317	57 313	180 842
Strassenverkehr .....	370 544 364	330 640 417	1 331 950	11 647 268	26 689 874	234 855
Luftverkehr .....	6 218 005	4 939 154	548	943 086	333 849	1 369
Post .....	4 073 398	3 458 285	3 093	127 172	452 536	32 307
Rohrleitungen .....	23 651 634	23 160 783	-	-	490 850	-
Binnenschifffahrt .....	15 974 622	12 010 881	421 419	2 963 343	268 975	310 000
Eigenantrieb .....	10 712 152	10 710 030	-	1 433	687	-
Nicht ermittelt .....	65 137 883	61 317 054	90 422	1 689 512	1 972 419	68 473

## 9.2 Erdteile nach Verkehrszweigen Januar / November 2013

### 9.2.2 Extrahandel

#### 9.2.2.1 in Tonnen

Verkehrszweige	Ausfuhr					
	Insgesamt	Europa	Afrika	Amerika	Asien	Australien und Ozeanien
Seeverkehr .....	53 776 053	6 180 997	6 742 110	14 244 265	23 796 033	993 662
Eisenbahnverkehr .....	4 269 446	4 162 027	-	-	91 028	-
Strassenverkehr .....	19 497 705	19 003 047	-	1	490 283	-
Luftverkehr .....	2 130 030	46 000	80 948	384 495	675 017	32 553
Post .....	1 132	582	65	147	322	14
Rohrleitungen .....	1 131 813	1 131 813	-	-	-	-
Binnenschifffahrt .....	1 644 888	1 644 870	-	-	-	-
Eigenantrieb .....	1 629 973	271 884	203 049	529 870	410 994	214 173

## 9.2 Erdteile nach Verkehrszweigen Januar / November 2013

### 9.2.2 Extrahandel

#### 9.2.2.2 in 1 000 Euro

Verkehrszweige	Ausfuhr					
	Insgesamt	Europa	Afrika	Amerika	Asien	Australien und Ozeanien
Seeverkehr .....	227 419 308	16 390 054	16 159 061	83 058 619	103 873 990	6 744 063
Eisenbahnverkehr .....	6 550 179	5 637 101	-	-	900 585	-
Strassenverkehr .....	90 433 036	86 809 340	-	22	3 575 317	-
Luftverkehr .....	98 501 202	6 526 057	4 246 045	34 798 779	49 965 271	2 200 907
Post .....	226 961	48 522	2 505	39 424	80 536	55 973
Rohrleitungen .....	1 036 908	1 036 908	-	-	-	-
Binnenschifffahrt .....	1 093 104	1 092 967	-	-	-	-
Eigenantrieb .....	15 218 005	2 993 013	221 006	4 445 430	7 249 639	308 901

## 9.2 Erdteile nach Verkehrszweigen Januar / November 2013

### 9.2.2 Extrahandel

#### 9.2.2.3 in Tonnen

Verkehrszweige	Einfuhr					
	Insgesamt	Europa	Afrika	Amerika	Asien	Australien und Ozeanien
Seeverkehr .....	116 607 111	36 272 537	23 325 741	29 160 011	25 353 260	2 495 562
Eisenbahnverkehr .....	1 043 325	997 687	2	843	44 611	183
Strassenverkehr .....	10 571 453	10 437 572	2 013	15 213	116 554	102
Luftverkehr .....	806 477	28 967	47 228	245 147	481 097	4 039
Post .....	1 942	411	19	626	713	172
Rohrleitungen .....	79 110 176	75 820 833	840 796	-	2 448 547	-
Binnenschifffahrt .....	261 744	260 338	-	13	1 394	-
Eigenantrieb .....	1 494 249	17 194	2 922	65 572	1 408 558	3

## 9.2 Erdteile nach Verkehrszweigen Januar / November 2013

### 9.2.2 Extrahandel

#### 9.2.2.4 in 1 000 Euro

Verkehrszweige	Einfuhr					
	Insgesamt	Europa	Afrika	Amerika	Asien	Australien und Ozeanien
Seeverkehr .....	143 935 387	19 888 524	16 525 011	29 673 468	76 331 303	1 517 065
Eisenbahnverkehr .....	1 378 672	1 276 032	8	1 777	100 280	575
Strassenverkehr .....	46 610 294	44 068 482	123 816	1 206 758	1 209 331	1 910
Luftverkehr .....	65 071 356	4 989 888	1 944 898	18 911 822	38 487 054	737 701
Post .....	116 671	54 590	618	22 238	37 836	1 386
Rohrleitungen .....	36 430 170	34 293 148	555 237	-	1 581 786	-
Binnenschifffahrt .....	267 729	264 312	-	224	3 193	-
Eigenantrieb .....	5 375 155	341 004	638	2 499 009	2 534 100	401



### 9.3 EGW nach Verkehrszweigen Januar / November 2013

#### 9.3.1 Intrahandel

##### 9.3.1.1 in Tonnen

Verkehrszweige	Ausfuhr				
	Insgesamt	Lebende Tiere 1	Nahrungsmittel		Genussmittel 4
			tierischen Ursprungs 2	pflanzlichen Ursprungs 3	
Seeverkehr .....	16 835 039	501	157 905	2 281 791	82 361
Eisenbahnverkehr ..	16 599 573	158	40 033	202 231	51 087
Strassenverkehr .....	153 568 538	562 791	8 266 264	20 483 193	1 790 288
Luftverkehr .....	230 985	8	877	35 126	22
Post .....	136 147	-	1 952	5 570	385
Rohrleitungen .....	27 481 473	-	-	2 676 519	-
Binnenschifffahrt ...	21 922 837	-	20 294	2 562 503	-
Eigenantrieb .....	407 267	-	-	-	-
Nicht ermittelt .....	27 081 095	63 964	558 460	2 024 815	222 525

### 9.3 EGW nach Verkehrszweigen Januar / November 2013

#### 9.3.1 Intrahandel

##### 9.3.1.2 in 1 000 Euro

Verkehrszweige	Ausfuhr				
	Insgesamt	Lebende Tiere 1	Nahrungsmittel		Genussmittel 4
			tierischen Ursprungs 2	pflanzlichen Ursprungs 3	
Seeverkehr .....	26 483 947	1 186	153 710	773 325	129 448
Eisenbahnverkehr ..	25 693 751	215	121 563	131 788	47 369
Strassenverkehr .....	418 731 874	794 803	15 603 967	18 390 156	5 446 399
Luftverkehr .....	16 404 784	1 005	7 934	30 146	650
Post .....	4 605 834	-	6 640	35 575	2 725
Rohrleitungen .....	12 044 710	-	-	10 136	-
Binnenschifffahrt ...	6 891 166	-	27 757	861 067	-
Eigenantrieb .....	13 010 241	-	-	-	-
Nicht ermittelt .....	52 020 308	124 495	1 222 882	1 542 312	292 805

### 9.3 EGW nach Verkehrszweigen Januar / November 2013

#### 9.3.1 Intrahandel

##### 9.3.1.3 in Tonnen

Verkehrszweige	Einfuhr				
	Insgesamt	Lebende Tiere 1	Nahrungsmittel		Genussmittel 4
			tierischen Ursprungs 2	pflanzlichen Ursprungs 3	
Seeverkehr .....	35 804 782	23	90 188	1 858 695	208 465
Eisenbahnverkehr ..	21 228 107	-	58 146	1 488 951	94 668
Strassenverkehr .....	147 229 722	790 285	5 853 608	26 363 158	2 265 840
Luftverkehr .....	88 019	7	489	13 541	47
Post .....	136 548	16	224	12 285	29
Rohrleitungen .....	47 625 762	-	-	1 001	-
Binnenschifffahrt ...	57 877 083	-	9 076	4 900 171	196 890
Eigenantrieb .....	109 776	-	-	-	-
Nicht ermittelt .....	47 868 677	97 282	742 970	2 496 855	165 493

### 9.3 EGW nach Verkehrszweigen Januar / November 2013

#### 9.3.1 Intrahandel

##### 9.3.1.4 in 1 000 Euro

Verkehrszweige	Einfuhr				
	Insgesamt	Lebende Tiere 1	Nahrungsmittel		Genussmittel 4
			tierischen Ursprungs 2	pflanzlichen Ursprungs 3	
Seeverkehr .....	20 656 740	44	190 885	874 649	199 004
Eisenbahnverkehr ..	15 473 575	2	24 578	491 169	79 967
Strassenverkehr .....	370 544 364	1 353 083	11 745 712	25 048 368	4 818 959
Luftverkehr .....	6 218 005	324	6 212	7 598	177
Post .....	4 073 398	1 681	2 285	21 676	702
Rohrleitungen .....	23 651 634	-	-	1 002	-
Binnenschifffahrt ...	15 974 622	-	12 728	1 938 734	157 635
Eigenantrieb .....	10 712 152	-	-	-	-
Nicht ermittelt .....	65 137 883	193 509	1 359 745	2 027 871	342 494

### 9.3 EGW nach Verkehrszweigen Januar / November 2013

#### 9.3.1 Intrahandel

##### 9.3.1.1 in Tonnen

Verkehrszweige	Ausfuhr				
	Rohstoffe 5	Halbwaren 6	Vor- erzeugnisse 7	End- erzeugnisse 8	Andere nicht aufgliederbare Warenverkehre 9
Seeverkehr .....	2 104 725	6 864 147	3 394 051	1 884 418	65 140
Eisenbahnverkehr ...	2 103 636	7 024 376	5 219 017	1 752 584	206 451
Strassenverkehr .....	21 656 527	29 156 179	37 655 343	33 803 029	194 924
Luftverkehr .....	253	33 209	64 556	95 876	1 056
Post .....	1 785	6 685	11 061	107 313	1 397
Rohrleitungen .....	24 566 724	238 230	-	-	-
Binnenschifffahrt ....	9 053 586	8 919 638	1 117 027	248 323	1 466
Eigenantrieb .....	-	-	-	407 267	-
Nicht ermittelt .....	5 124 080	3 202 022	1 794 565	3 035 028	11 055 636

### 9.3 EGW nach Verkehrszweigen Januar / November 2013

#### 9.3.1 Intrahandel

##### 9.3.1.2 in 1 000 Euro

Verkehrszweige	Ausfuhr				
	Rohstoffe 5	Halbwaren 6	Vor- erzeugnisse 7	End- erzeugnisse 8	Andere nicht aufgliederbare Warenverkehre 9
Seeverkehr .....	254 505	2 652 000	2 864 131	19 582 050	73 592
Eisenbahnverkehr ...	354 816	3 885 382	4 891 612	16 193 734	67 271
Strassenverkehr .....	3 155 582	21 026 964	58 115 409	294 585 249	1 613 345
Luftverkehr .....	2 302	898 237	454 460	14 849 195	160 855
Post .....	1 904	28 926	70 603	4 392 180	67 281
Rohrleitungen .....	8 901 500	3 133 074	-	-	-
Binnenschifffahrt ....	140 520	4 821 709	754 590	284 334	1 188
Eigenantrieb .....	-	-	-	13 010 241	-
Nicht ermittelt .....	391 675	2 243 885	3 310 746	18 751 964	24 139 546

### 9.3 EGW nach Verkehrszweigen Januar / November 2013

#### 9.3.1 Intrahandel

##### 9.3.1.3 in Tonnen

Verkehrszweige	Einfuhr				
	Rohstoffe 5	Halbwaren 6	Vor- erzeugnisse 7	End- erzeugnisse 8	Andere nicht aufgliederbare Warenverkehre 9
Seeverkehr .....	16 635 180	13 411 568	2 787 742	764 262	48 660
Eisenbahnverkehr ...	8 682 592	6 061 738	4 023 658	800 343	18 010
Strassenverkehr .....	22 139 824	23 229 425	36 311 131	30 080 260	196 191
Luftverkehr .....	1 407	12 154	7 438	51 671	1 265
Post .....	3 879	5 999	19 749	92 717	1 650
Rohrleitungen .....	43 080 901	4 543 860	-	-	-
Binnenschifffahrt ....	35 477 472	14 725 237	1 830 596	716 848	20 794
Eigenantrieb .....	-	-	-	109 776	-
Nicht ermittelt .....	9 368 955	3 588 946	3 622 340	2 700 340	25 085 496

### 9.3 EGW nach Verkehrszweigen Januar / November 2013

#### 9.3.1 Intrahandel

##### 9.3.1.4 in 1 000 Euro

Verkehrszweige	Einfuhr				
	Rohstoffe 5	Halbwaren 6	Vor- erzeugnisse 7	End- erzeugnisse 8	Andere nicht aufgliederbare Warenverkehre 9
Seeverkehr .....	3 979 823	8 644 335	1 995 244	4 740 497	32 258
Eisenbahnverkehr ...	912 173	3 620 843	2 834 852	7 501 081	8 911
Strassenverkehr .....	4 106 580	25 930 049	53 432 668	242 811 915	1 297 031
Luftverkehr .....	3 245	172 333	103 551	5 799 065	125 501
Post .....	3 495	115 482	73 978	3 783 351	70 748
Rohrleitungen .....	18 780 172	4 870 460	-	-	-
Binnenschifffahrt ....	3 466 821	8 630 582	1 200 359	558 384	9 379
Eigenantrieb .....	-	-	-	10 712 152	-
Nicht ermittelt .....	766 212	3 563 403	4 673 387	14 890 476	37 320 785

### 9.3 EGW nach Verkehrszweigen Januar / November 2013

#### 9.3.2 Extrahandel

##### 9.3.2.1 in Tonnen

Verkehrszweige	Ausfuhr				
	Insgesamt	Lebende Tiere 1	Nahrungsmittel tierischen Ursprungs 2	pflanzlichen Ursprungs 3	Genussmittel 4
Seeverkehr .....	53 776 053	12 746	1 245 854	7 720 234	708 222
Eisenbahnverkehr ..	4 269 446	-	1 436	111 905	4 706
Strassenverkehr .....	19 497 705	11 159	496 335	1 428 508	200 467
Luftverkehr .....	2 130 030	2 606	5 936	49 645	4 865
Post .....	1 132	-	36	52	0
Rohrleitungen .....	1 131 813	-	-	-	-
Binnenschifffahrt ...	1 644 888	-	102	22 353	14
Eigenantrieb .....	1 629 973	-	-	-	-

### 9.3 EGW nach Verkehrszweigen Januar / November 2013

#### 9.3.2 Extrahandel

##### 9.3.2.2 in 1 000 Euro

Verkehrszweige	Ausfuhr				
	Insgesamt	Lebende Tiere 1	Nahrungsmittel tierischen Ursprungs 2	pflanzlichen Ursprungs 3	Genussmittel 4
Seeverkehr .....	227 419 308	41 722	2 057 745	4 679 373	2 695 855
Eisenbahnverkehr ..	6 550 179	-	5 215	66 113	15 521
Strassenverkehr .....	90 433 036	66 673	1 128 333	2 452 788	722 508
Luftverkehr .....	98 501 202	135 012	54 719	250 660	70 136
Post .....	226 961	-	36	1 878	38
Rohrleitungen .....	1 036 908	-	-	-	-
Binnenschifffahrt ...	1 093 104	-	498	6 059	9
Eigenantrieb .....	15 218 005	-	-	-	-

### 9.3 EGW nach Verkehrszweigen Januar / November 2013

#### 9.3.2 Extrahandel

##### 9.3.2.3 in Tonnen

Verkehrszweige	Einfuhr				
	Insgesamt	Lebende Tiere 1	Nahrungsmittel tierischen Ursprungs 2	pflanzlichen Ursprungs 3	Genussmittel 4
Seeverkehr .....	116 607 111	212	862 587	8 517 556	1 433 854
Eisenbahnverkehr ..	1 043 325	-	289	20 433	8 544
Strassenverkehr .....	10 571 453	1 233	140 427	656 668	81 521
Luftverkehr .....	806 477	492	10 236	42 498	1 333
Post .....	1 942	-	32	15	6
Rohrleitungen .....	79 110 176	-	-	33	-
Binnenschifffahrt ...	261 744	-	-	19 255	-
Eigenantrieb .....	1 494 249	-	-	-	-

### 9.3 EGW nach Verkehrszweigen Januar / November 2013

#### 9.3.2 Extrahandel

##### 9.3.2.4 in 1 000 Euro

Verkehrszweige	Einfuhr				
	Insgesamt	Lebende Tiere 1	Nahrungsmittel tierischen Ursprungs 2	pflanzlichen Ursprungs 3	Genussmittel 4
Seeverkehr .....	143 935 387	2 261	2 886 124	6 463 607	3 436 601
Eisenbahnverkehr ..	1 378 672	-	1 117	16 408	6 244
Strassenverkehr .....	46 610 294	5 972	468 671	1 721 752	293 450
Luftverkehr .....	65 071 356	13 364	135 061	233 476	35 071
Post .....	116 671	1	47	342	245
Rohrleitungen .....	36 430 170	-	-	8	-
Binnenschifffahrt ...	267 729	-	-	6 521	-
Eigenantrieb .....	5 375 155	-	-	-	-

### 9.3 EGW nach Verkehrszweigen Januar / November 2013

#### 9.3.2 Extrahandel

##### 9.3.2.1 in Tonnen

Verkehrszweige	Ausfuhr				
	Rohstoffe 5	Halbwaren 6	Vor- erzeugnisse 7	End- erzeugnisse 8	Andere nicht aufgliederbare Warenverkehre 9
Seeverkehr .....	3 206 866	11 739 187	13 871 044	15 219 707	52 193
Eisenbahnverkehr ...	448 511	2 128 561	1 185 480	388 611	235
Strassenverkehr .....	3 202 247	3 093 071	4 066 820	6 961 429	37 669
Luftverkehr .....	6 337	923 177	156 139	972 194	9 131
Post .....	111	32	107	789	5
Rohrleitungen .....	1 131 813	-	-	-	-
Binnenschifffahrt ....	190 920	1 391 830	32 458	7 203	9
Eigenantrieb .....	-	-	-	1 629 973	-

### 9.3 EGW nach Verkehrszweigen Januar / November 2013

#### 9.3.2 Extrahandel

##### 9.3.2.2 in 1 000 Euro

Verkehrszweige	Ausfuhr				
	Rohstoffe 5	Halbwaren 6	Vor- erzeugnisse 7	End- erzeugnisse 8	Andere nicht aufgliederbare Warenverkehre 9
Seeverkehr .....	1 522 124	8 537 053	26 713 635	180 756 541	415 260
Eisenbahnverkehr ...	37 089	1 487 747	1 190 751	3 746 867	877
Strassenverkehr .....	448 530	4 373 176	9 806 084	71 026 304	408 639
Luftverkehr .....	28 313	3 262 330	6 145 459	87 466 818	1 087 756
Post .....	508	164	5 840	215 901	2 596
Rohrleitungen .....	561 694	475 215	-	-	-
Binnenschifffahrt ....	2 312	988 899	30 751	64 354	220
Eigenantrieb .....	-	-	-	15 218 005	-

### 9.3 EGW nach Verkehrszweigen Januar / November 2013

#### 9.3.2 Extrahandel

##### 9.3.2.3 in Tonnen

Verkehrszweige	Einfuhr				
	Rohstoffe 5	Halbwaren 6	Vor- erzeugnisse 7	End- erzeugnisse 8	Andere nicht aufgliederbare Warenverkehre 9
Seeverkehr .....	78 342 071	13 924 474	3 558 184	9 910 082	58 090
Eisenbahnverkehr ...	48 394	562 366	217 257	177 549	8 494
Strassenverkehr .....	2 697 153	1 416 728	2 965 126	2 549 750	62 847
Luftverkehr .....	8 960	97 569	55 152	579 710	10 528
Post .....	835	55	75	886	38
Rohrleitungen .....	77 675 217	1 434 926	-	-	-
Binnenschifffahrt ....	30 132	177 452	29 946	4 960	-
Eigenantrieb .....	-	-	-	1 494 249	-

### 9.3 EGW nach Verkehrszweigen Januar / November 2013

#### 9.3.2 Extrahandel

##### 9.3.2.4 in 1 000 Euro

Verkehrszweige	Einfuhr				
	Rohstoffe 5	Halbwaren 6	Vor- erzeugnisse 7	End- erzeugnisse 8	Andere nicht aufgliederbare Warenverkehre 9
Seeverkehr .....	34 408 245	11 429 499	9 016 749	75 705 205	587 095
Eisenbahnverkehr ...	3 366	294 114	388 533	641 005	27 885
Strassenverkehr .....	290 128	3 003 884	8 236 090	31 565 334	1 025 013
Luftverkehr .....	288 038	3 261 968	3 108 959	56 441 636	1 553 783
Post .....	381	562	1 244	105 245	8 604
Rohrleitungen .....	35 313 924	1 116 238	-	-	-
Binnenschifffahrt ....	2 822	232 994	15 289	10 102	-
Eigenantrieb .....	-	-	-	5 375 155	-

**Index der Durchschnittswerte und Terms of Trade (2010 = 100)**

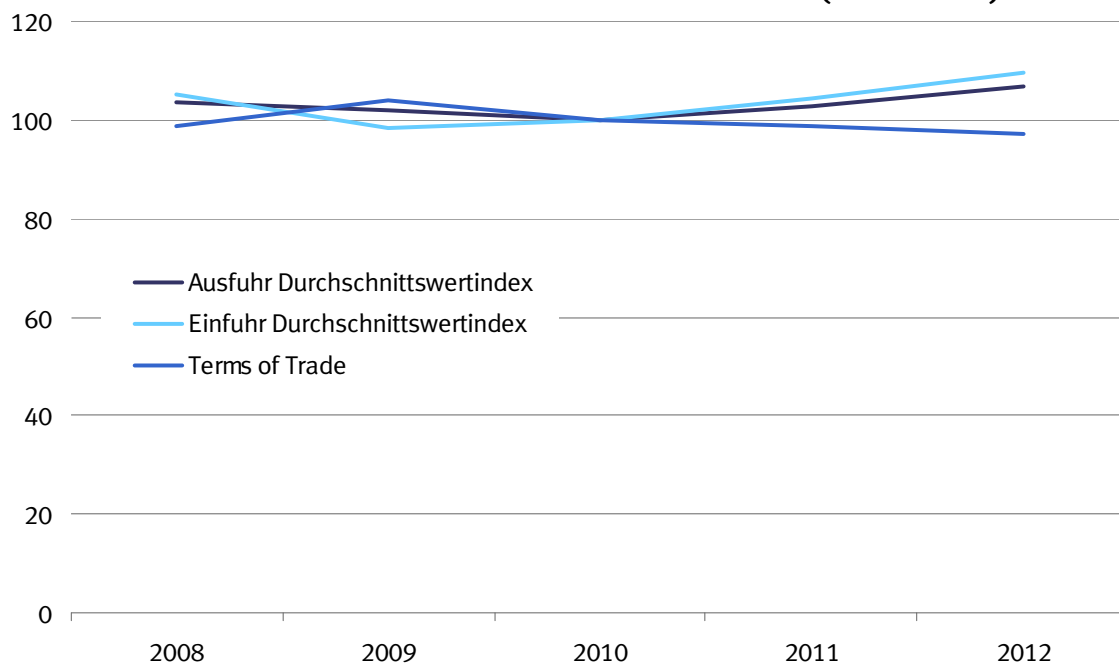

**Index des Volumens (2010 = 100)**

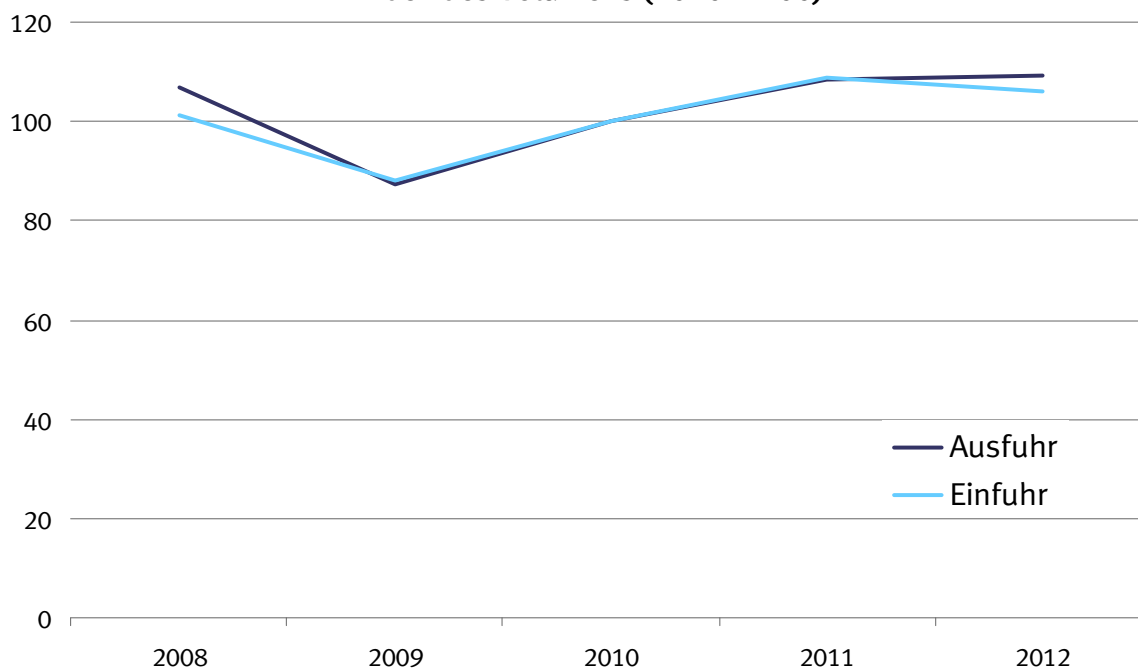

## 10.1 Jährliche Entwicklung des Volumens, der Indizes und Terms of Trade (Jahr 2010 = 100)

### 10.1.1 Ausfuhr

Jahr Monat	Originalwerte	Volumen	Index der tatsächlichen Werte	Volumenindex	Durchschnittswertindex	Terms of Trade
	in 1 000 Euro					
2008	984 139 797	950 721 885	110,6	106,8	103,5	98,6
2009	803 311 845	787 559 097	89,2	87,4	102,0	103,8
2010	951 959 469	951 959 469	100,0	100,0	100,0	100,0
2011	1 061 225 291	1 031 262 853	111,5	108,4	102,9	98,7
2012	1 095 766 404	1 027 780 583	116,5	109,3	106,6	97,3

## 10.1 Jährliche Entwicklung des Volumens, der Indizes und Terms of Trade (Jahr 2010 = 100)

### 10.1.2 Einfuhr

Jahr Monat	Originalwerte	Volumen	Index der tatsächlichen Werte	Volumenindex	Durchschnittswertindex
	in 1 000 Euro				
2008	805 842 470	767 754 549	106,5	101,4	105,0
2009	664 614 892	676 041 561	86,8	88,3	98,3
2010	797 096 855	797 096 855	100,0	100,0	100,0
2011	902 522 833	865 675 425	113,5	108,9	104,3
2012	905 925 476	826 931 362	116,4	106,2	109,6

**Index der Durchschnittswerte und Terms of Trade (2010 = 100)**

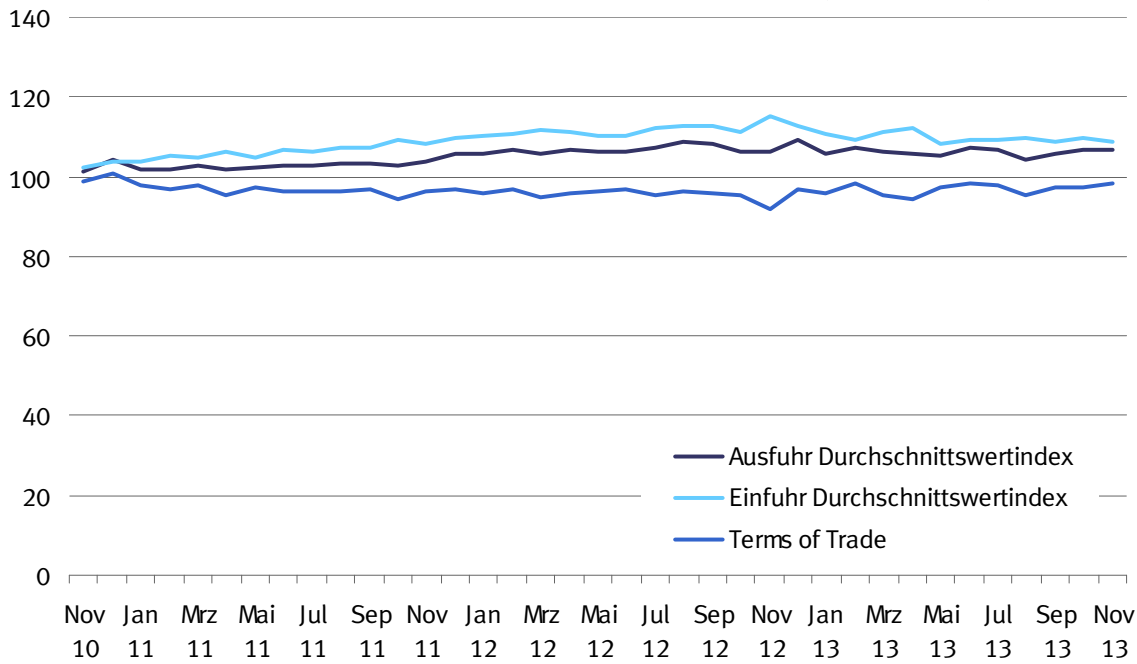

**Index des Volumens (2010 = 100)**

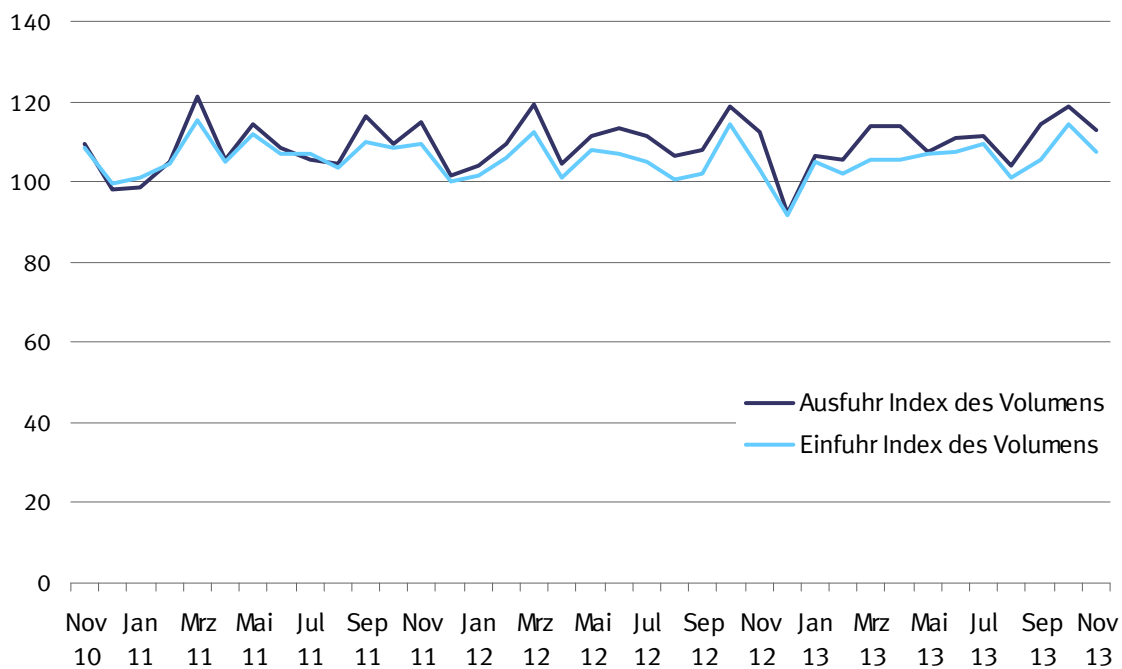

## 10.2 Monatliche Entwicklung des Volumens, der Indizes und Terms of Trade (Jahr 2010 = 100)

### 10.2.1 Ausfuhr

Jahr Monat	Originalwerte	Volumen	Index der tatsächlichen Werte	Volumenindex	Durchschnittswertindex	Terms of Trade
	in 1 000 Euro					
2008						
Januar .....	83 324 160	81 202 665	112,5	109,7	102,6	101,7
Februar .....	83 516 171	82 049 687	113,1	111,1	101,8	98,7
März .....	82 754 980	81 997 738	112,1	111,0	100,9	98,6
April .....	88 750 606	86 842 042	119,8	117,2	102,2	98,7
Mai .....	79 732 900	78 895 898	108,0	106,8	101,1	98,5
Juni .....	87 364 212	84 991 064	118,0	114,8	102,8	96,3
Juli .....	86 066 979	82 630 167	116,1	111,5	104,2	97,3
August .....	74 859 412	71 192 173	101,4	96,4	105,2	98,3
September .....	86 270 138	83 426 154	116,5	112,7	103,4	96,5
Oktober .....	88 702 243	85 086 568	120,1	115,2	104,3	98,2
November .....	76 085 058	72 790 405	103,0	98,5	104,5	97,6
Dezember .....	66 712 939	62 056 525	90,4	84,1	107,5	100,7
2009						
Januar .....	63 558 787	61 519 896	84,9	82,1	103,3	102,7
Februar .....	63 788 746	61 916 856	85,4	82,9	103,0	101,8
März .....	70 163 986	67 845 584	93,6	90,5	103,4	101,9
April .....	64 401 285	63 181 331	86,2	84,5	101,9	104,4
Mai .....	60 652 667	60 153 561	81,2	80,5	100,8	102,6
Juni .....	66 898 844	66 670 701	89,3	89,0	100,4	102,8
Juli .....	70 577 420	68 922 543	94,4	92,2	102,4	103,9
August .....	60 088 187	59 227 110	80,2	79,0	101,5	104,6
September .....	70 913 592	70 696 429	94,9	94,6	100,3	103,2
Oktober .....	72 460 259	71 853 884	96,6	95,8	100,9	104,6
November .....	72 294 832	71 143 613	96,7	95,1	101,6	105,3
Dezember .....	67 513 241	65 445 185	90,4	87,6	103,2	104,6
2010						
Januar .....	63 357 946	66 154 585	80,3	83,8	95,8	103,2
Februar .....	69 985 466	72 654 266	88,4	91,7	96,3	99,6
März .....	85 578 912	87 389 139	108,0	110,2	97,9	101,9
April .....	75 184 617	76 386 886	94,9	96,4	98,4	100,1
Mai .....	76 191 415	77 176 168	96,5	97,7	98,7	98,2
Juni .....	85 310 501	84 510 817	107,9	106,9	101,0	100,2
Juli .....	81 350 340	79 575 140	102,6	100,4	102,2	99,1
August .....	74 393 504	73 975 090	94,2	93,6	100,6	99,8
September .....	85 971 774	85 562 315	108,7	108,2	100,5	98,7
Oktober .....	86 001 449	85 737 474	108,5	108,2	100,3	99,2
November .....	87 624 475	86 606 533	110,5	109,2	101,2	98,7
Dezember .....	81 009 071	77 686 603	102,5	98,3	104,3	100,7
2011						
Januar .....	79 314 862	77 919 097	100,5	98,8	101,8	97,9
Februar .....	84 536 900	83 022 735	107,1	105,2	101,8	96,8
März .....	98 671 295	96 117 984	124,6	121,5	102,6	97,8
April .....	84 509 940	83 117 892	107,1	105,3	101,6	95,5
Mai .....	92 352 026	90 458 632	116,6	114,3	102,1	97,4
Juni .....	88 084 241	85 771 682	111,2	108,4	102,6	96,3
Juli .....	85 571 816	83 248 292	108,4	105,5	102,7	96,5
August .....	85 255 523	82 560 095	108,0	104,7	103,2	96,1
September .....	94 964 037	91 679 356	120,3	116,2	103,5	96,7
Oktober .....	89 054 958	86 395 677	112,8	109,5	103,0	94,4
November .....	94 104 402	90 636 691	119,2	114,9	103,8	96,1
Dezember .....	84 805 289	80 057 947	107,4	101,5	105,9	96,6
2012						
Januar .....	86 123 667	81 474 601	110,1	104,2	105,7	95,8
Februar .....	91 228 466	85 464 948	116,5	109,2	106,7	96,6
März .....	98 729 356	93 268 197	126,1	119,2	105,8	94,6
April .....	87 233 520	81 905 693	111,4	104,6	106,5	95,9
Mai .....	92 662 716	87 234 815	118,4	111,5	106,2	96,5
Juni .....	94 258 682	88 572 863	120,7	113,5	106,4	96,6
Juli .....	93 328 549	87 138 762	119,5	111,6	107,0	95,5
August .....	90 152 082	82 940 423	115,5	106,3	108,6	96,4
September .....	91 362 316	84 586 765	116,7	108,1	108,0	95,8
Oktober .....	98 432 108	92 697 542	126,2	118,9	106,2	95,3
November .....	93 678 057	88 173 864	119,6	112,6	106,2	92,0
Dezember .....	78 576 885	71 885 903	100,6	92,1	109,3	97,0
2013						
Januar .....	88 186 375	83 211 767	113,0	106,7	105,8	95,7
Februar .....	88 302 057	82 110 244	113,3	105,7	107,2	98,3
März .....	94 211 813	88 582 727	120,6	113,7	106,1	95,4
April .....	93 988 234	88 663 291	120,3	113,7	105,7	94,2
Mai .....	88 221 090	83 611 766	113,3	107,5	105,3	97,2
Juni .....	92 384 340	86 026 369	118,4	110,7	107,0	98,2
Juli .....	93 072 414	86 708 252	119,1	111,4	106,9	98,0
August .....	84 977 430	80 811 922	108,6	104,0	104,5	95,3
September .....	94 576 091	88 856 048	120,9	114,3	105,8	97,2
Oktober .....	99 117 745	92 541 131	126,7	119,0	106,5	97,1
November .....	94 669 506	88 035 926	120,7	112,9	106,9	98,3



## 10.2 Monatliche Entwicklung des Volumens, der Indizes und Terms of Trade (Jahr 2010 = 100)

### 10.2.2 Einfuhr

Jahr Monat	Originalwerte	Volumen	Index der tatsächlichen Werte	Volumenindex	Durchschnittswertindex
	in 1 000 Euro				
2008					
Januar .....	66 261 320	65 695 211	105,2	104,3	100,9
Februar .....	66 412 813	64 425 381	105,7	102,5	103,1
März .....	65 987 199	64 502 554	104,8	102,4	102,3
April .....	69 715 592	67 341 805	110,7	106,9	103,5
Mai .....	65 361 974	63 732 070	103,8	101,2	102,6
Juni .....	67 603 336	63 325 869	107,6	100,7	106,8
Juli .....	71 928 324	67 130 795	114,2	106,6	107,1
August .....	64 046 596	59 845 768	101,8	95,1	107,0
September .....	70 996 782	66 252 670	112,8	105,2	107,2
Oktober .....	72 036 441	67 794 947	114,6	107,8	106,2
November .....	66 117 708	61 739 399	105,0	98,1	107,1
Dezember .....	59 374 385	55 621 902	94,4	88,4	106,7
2009					
Januar .....	56 154 314	55 834 533	88,3	87,8	100,6
Februar .....	55 018 260	54 377 136	86,4	85,4	101,2
März .....	58 763 141	57 878 066	92,4	91,0	101,5
April .....	54 335 268	55 682 392	85,3	87,4	97,6
Mai .....	50 325 592	51 225 420	79,1	80,5	98,2
Juni .....	53 172 895	54 415 433	83,6	85,5	97,7
Juli .....	54 985 700	55 784 904	86,3	87,5	98,6
August .....	51 089 512	52 659 407	80,2	82,6	97,0
September .....	59 412 227	61 122 162	93,2	95,9	97,2
Oktober .....	59 994 158	62 141 491	94,2	97,6	96,5
November .....	56 332 975	58 367 066	88,5	91,7	96,5
Dezember .....	55 030 850	55 769 363	86,5	87,6	98,7
2010					
Januar .....	55 080 817	59 323 600	83,0	89,4	92,8
Februar .....	56 770 051	58 719 640	85,7	88,6	96,7
März .....	69 335 060	72 115 051	104,4	108,6	96,1
April .....	62 189 163	63 272 924	93,7	95,3	98,3
Mai .....	66 048 866	65 847 119	99,8	99,2	100,5
Juni .....	71 199 680	70 607 691	107,3	106,4	100,8
Juli .....	68 383 722	66 308 516	103,1	100,0	103,1
August .....	64 937 957	64 420 105	97,9	97,1	100,8
September .....	69 498 912	68 246 887	104,8	102,9	101,8
Oktober .....	71 483 664	70 670 300	107,7	106,5	101,1
November .....	73 740 280	71 938 201	111,2	108,5	102,5
Dezember .....	68 428 684	66 035 723	103,2	99,6	103,6
2011					
Januar .....	69 388 862	66 762 875	105,2	101,2	104,0
Februar .....	72 446 865	68 885 748	109,9	104,5	105,2
März .....	79 785 477	76 074 773	120,8	115,2	104,9
April .....	73 674 669	69 270 392	111,6	104,9	106,4
Mai .....	77 518 623	73 982 361	117,4	112,0	104,8
Juni .....	75 190 853	70 643 076	113,9	107,0	106,5
Juli .....	75 016 891	70 539 267	113,8	107,0	106,4
August .....	73 515 609	68 471 595	111,4	103,7	107,4
September .....	77 650 175	72 562 070	117,8	110,0	107,0
Oktober .....	78 054 831	71 590 604	118,4	108,6	109,1
November .....	77 994 747	72 257 675	118,3	109,5	108,0
Dezember .....	72 285 230	65 966 353			
2012					
Januar .....	72 587 891	65 822 705	112,2	101,7	110,3
Februar .....	75 810 773	68 619 977	117,0	105,9	110,5
März .....	81 454 060	72 904 691	125,9	112,6	111,8
April .....	72 875 921	65 693 587	112,5	101,3	111,0
Mai .....	76 960 565	69 908 429	119,1	108,1	110,1
Juni .....	76 260 555	69 311 390	117,9	107,1	110,1
Juli .....	76 159 337	67 963 620	117,7	105,0	112,1
August .....	73 405 432	65 247 760	113,5	100,8	112,6
September .....	74 503 581	66 111 347	115,2	102,1	112,7
Oktober .....	82 465 454	74 041 950	127,5	114,4	111,4
November .....	76 805 849	66 618 982	118,7	102,9	115,4
Dezember .....	66 636 057	59 153 474	103,1	91,5	112,7
2013					
Januar .....	74 564 278	67 362 025	116,0	104,8	110,6
Februar .....	71 492 761	65 425 110	111,0	101,8	109,0
März .....	75 353 875	67 630 191	117,1	105,3	111,2
April .....	75 992 789	67 576 560	118,2	105,3	112,2
Mai .....	74 599 474	68 765 111	115,9	107,0	108,3
Juni .....	75 368 268	69 030 857	117,3	107,7	109,0
Juli .....	76 820 664	70 315 076	119,2	109,3	109,1
August .....	71 721 270	64 976 158	111,0	101,2	109,7
September .....	74 299 815	67 835 169	115,1	105,7	108,9
Oktober .....	81 250 864	73 648 954	125,6	114,4	109,7
November .....	75.555.521	69.035.920	116,8	107,5	108,7



**10.3 Monatliche Entwicklung des Volumens nach Warengruppen der Ernährungswirtschaft  
und der Gewerblichen Wirtschaft \*)**

**10.3.1 Ausfuhr**

**Insgesamt**

Jahr, Monat	Insgesamt	Ernährungs- wirtschaft	Lebende Tiere	Nahrungsmittel tierischen Ursprungs	Nahrungsmittel pflanzlichen Ursprungs	Genussmittel
	(EGW 1-9)	(EGW 1-4)	(EGW 1)	(EGW 2)	(EGW 3)	(EGW 4)
in 1 000 Euro						
2008 Januar .....	81 202 665	4 058 874	77 874	1 400 847	1 933 930	646 223
Februar .....	82 049 687	3 918 697	66 816	1 308 072	1 903 415	640 394
März .....	81 997 738	3 866 233	65 432	1 296 789	1 821 346	682 665
April .....	86 842 042	4 166 644	74 048	1 380 053	1 980 653	731 889
Mai .....	78 895 898	4 234 595	54 148	1 538 943	1 953 605	687 899
Juni .....	84 991 064	4 302 939	73 337	1 453 509	1 967 742	808 350
Juli .....	82 630 167	4 146 049	69 083	1 446 902	1 851 844	778 219
August .....	71 192 173	4 110 002	69 448	1 427 085	1 922 287	691 181
September ..	83 426 154	4 336 029	74 956	1 455 327	2 098 925	706 820
Oktober .....	85 086 568	4 688 878	69 268	1 519 192	2 333 018	767 400
November ...	72 790 405	4 076 767	69 241	1 293 055	2 019 171	695 299
Dezember ...	62 056 525	4 032 645	68 477	1 431 383	1 908 655	624 130
2009 Januar .....	61 519 896	4 064 911	79 409	1 467 706	1 802 529	715 266
Februar .....	61 916 856	3 910 221	70 448	1 336 486	1 877 250	626 037
März .....	67 845 584	4 224 211	71 241	1 417 529	2 009 282	726 160
April .....	63 181 331	4 113 999	86 569	1 446 531	1 946 642	634 257
Mai .....	60 153 561	4 131 705	73 831	1 442 597	1 873 603	741 674
Juni .....	66 670 701	4 187 535	72 536	1 428 094	1 973 924	712 981
Juli .....	68 922 543	4 475 951	73 832	1 542 071	2 085 958	774 090
August .....	59 227 110	4 236 511	94 170	1 495 822	1 942 452	704 067
September ..	70 696 429	4 295 284	84 552	1 434 056	2 094 787	681 889
Oktober .....	71 853 884	4 468 367	84 847	1 522 375	2 138 965	722 181
November ...	71 143 613	4 219 278	80 537	1 408 727	2 012 282	717 733
Dezember ...	65 445 185	4 266 185	82 707	1 511 836	1 988 207	683 435
2010 Januar .....	66 154 585	3 968 450	86 303	1 415 442	1 831 670	635 035
Februar .....	72 654 266	4 094 876	71 773	1 380 317	1 967 841	674 944
März .....	87 389 139	4 832 807	85 556	1 623 486	2 339 917	783 848
April .....	76 386 886	4 281 319	91 405	1 456 776	1 988 740	744 399
Mai .....	77 176 168	4 404 291	86 517	1 493 799	2 021 014	802 960
Juni .....	84 510 817	4 566 805	95 301	1 585 568	2 084 460	801 476
Juli .....	79 575 140	4 434 445	85 065	1 504 640	2 016 764	827 976
August .....	73 975 090	4 434 975	85 128	1 495 266	2 065 821	788 760
September ..	85 562 315	4 552 131	90 411	1 567 524	2 160 150	734 045
Oktober .....	85 737 474	4 792 009	92 859	1 673 763	2 237 421	787 966
November ...	86 606 533	4 639 302	78 387	1 552 784	2 233 259	774 871
Dezember ...	77 686 603	4 459 726	98 784	1 573 409	2 058 566	728 966
2011 Januar .....	77 919 097	4 257 642	92 817	1 454 322	2 012 943	697 560
Februar .....	83 022 735	4 321 855	80 351	1 454 460	2 074 915	712 128
März .....	96 117 984	4 898 026	85 967	1 647 111	2 318 494	846 455
April .....	83 117 892	4 519 426	96 675	1 556 201	2 096 067	770 483
Mai .....	90 458 632	4 551 858	87 542	1 577 591	2 034 156	852 568
Juni .....	85 771 682	4 661 719	95 298	1 653 176	2 053 273	859 972
Juli .....	83 248 292	4 226 959	77 335	1 514 905	1 867 550	767 169
August .....	82 560 095	4 572 005	86 618	1 628 085	2 021 021	836 280
September ..	91 679 356	4 899 229	101 320	1 686 670	2 280 358	830 882
Oktober .....	86 395 677	4 689 077	90 188	1 600 648	2 189 876	808 365
November ...	90 636 691	4 747 863	97 557	1 612 626	2 177 496	860 184
Dezember ...	80 057 947	4 469 233	103 679	1 525 023	2 078 238	762 292
2012 Januar .....	81 474 601	4 210 164	98 921	1 482 352	1 909 578	719 314
Februar .....	85 464 948	4 460 691	85 834	1 490 197	2 109 605	775 055
März .....	93 268 197	4 705 973	96 557	1 599 289	2 224 197	785 931
April .....	81 905 693	4 164 624	86 403	1 406 247	1 943 737	728 237
Mai .....	87 234 815	4 717 224	80 296	1 588 400	2 201 412	847 117
Juni .....	88 572 863	4 633 125	101 905	1 598 793	2 094 688	837 739
Juli .....	87 138 762	4 622 575	96 415	1 590 252	2 089 553	846 355
August .....	82 940 423	4 677 718	100 595	1 632 550	2 135 803	808 770
September ..	84 586 765	4 541 811	101 787	1 443 759	2 238 239	758 025
Oktober .....	92 697 542	5 230 129	111 382	1 711 150	2 566 517	841 080
November ...	88 173 864	4 869 449	83 887	1 536 144	2 406 813	842 605
Dezember ...	71 885 903	4 305 356	94 930	1 440 150	2 037 812	732 464
2013 Januar .....	83 211 767	4 451 090	82 601	1 528 697	2 104 226	735 565
Februar .....	82 110 244	4 158 445	65 374	1 394 737	1 981 822	716 512
März .....	88 582 727	4 561 222	81 059	1 515 177	2 210 898	754 088
April .....	88 663 291	4 295 940	67 224	1 470 783	2 011 431	746 502
Mai .....	83 611 766	4 485 510	89 305	1 519 305	2 131 160	745 740
Juni .....	86 026 369	4 387 765	80 893	1 464 016	2 069 204	773 652
Juli .....	86 708 252	4 473 750	79 350	1 540 809	2 096 577	757 014
August .....	80 811 922	4 407 153	81 211	1 464 209	2 136 267	725 465
September ..	88 856 048	4 565 346	93 143	1 483 959	2 235 697	752 547
Oktober .....	92 541 131	4 847 679	87 400	1 558 556	2 438 761	762 962
November ...	88 035 926	4 558 445	80 466	1 495 139	2 215 313	767 527

\*) Außenhandelsindizes und Außenhandelsvolumen nach EGW können über Genesis-Online abgerufen werden  
(Tabellen 51000-0057 jährlich, 51000-0058 monatlich bzw. Zeitreihen 51000BJ902 jährlich, 51000BM902 monatlich).

**10.3 Monatliche Entwicklung des Volumens nach Warengruppen der Ernährungswirtschaft  
und der Gewerblichen Wirtschaft \*)**

**10.3.1 Ausfuhr  
Insgesamt**

Gewerbliche Wirtschaft (EGW 5-8)	Rohstoffe (EGW 5)	Halbwaren (EGW 6)	Fertigwaren (EGW 7+8)	Vorerzeugnisse (EGW 7)	Enderzeugnisse (EGW 8)	Andere nicht aufgliederbare Warenverkehre (EGW 9)	Jahr, Monat
in 1 000 Euro							
75 889 536	904 241	4 969 638	70 015 657	9 908 715	60 106 942	1 254 255	2008 Januar
76 913 685	845 817	4 431 142	71 636 727	9 472 491	62 164 235	1 217 305	Februar
76 770 633	813 799	4 993 460	70 963 374	9 461 993	61 501 381	1 360 872	März
81 428 064	791 254	4 837 806	75 799 004	10 237 623	65 561 381	1 247 335	April
73 477 088	744 449	4 489 532	68 243 107	9 572 920	58 670 187	1 184 215	Mai
79 390 701	885 513	4 759 501	73 745 688	10 322 031	63 423 657	1 297 424	Juni
77 100 974	646 964	4 808 230	71 645 780	9 756 981	61 888 799	1 383 144	Juli
66 057 505	554 556	4 072 734	61 430 215	8 550 153	52 880 061	1 024 667	August
77 721 442	673 900	4 354 476	72 693 066	9 514 193	63 178 873	1 368 683	September
78 794 133	777 487	4 559 620	73 457 026	9 456 515	64 000 511	1 603 557	Oktober
67 397 396	678 927	4 167 491	62 550 978	7 705 030	54 845 948	1 316 242	November
56 789 613	600 571	3 875 446	52 313 596	6 147 286	46 166 310	1 234 267	Dezember
56 310 822	767 328	3 556 674	51 986 819	7 211 580	44 775 239	1 144 164	2009 Januar
56 828 287	664 725	3 739 864	52 423 698	7 166 523	45 257 175	1 178 348	Februar
62 339 005	643 051	4 310 830	57 385 124	7 692 363	49 692 761	1 282 368	März
57 732 593	675 235	4 284 028	52 773 330	7 588 027	45 185 304	1 334 739	April
54 875 522	624 194	3 948 830	50 302 499	7 634 440	42 668 059	1 146 334	Mai
61 224 157	590 065	4 251 278	56 382 814	8 266 454	48 116 360	1 259 010	Juni
63 018 121	672 704	4 341 473	58 003 944	8 804 966	49 198 978	1 428 471	Juli
53 759 622	596 875	3 936 983	49 225 764	7 841 474	41 384 289	1 230 977	August
64 899 609	734 308	4 159 878	60 005 422	8 658 557	51 346 865	1 501 537	September
65 934 418	676 891	4 326 556	60 930 971	8 906 209	52 024 762	1 451 099	Oktober
65 410 029	731 144	3 999 142	60 679 743	8 522 042	52 157 701	1 514 306	November
59 730 035	833 172	3 865 517	55 031 346	7 568 872	47 462 474	1 448 965	Dezember
61 058 185	851 870	3 734 201	56 472 114	8 676 480	47 795 634	1 127 950	2010 Januar
67 338 891	857 387	4 232 783	62 248 721	8 717 473	53 531 248	1 220 499	Februar
80 942 424	947 291	4 844 766	75 150 368	10 691 778	64 458 589	1 613 908	März
70 742 784	813 684	4 406 355	65 522 745	9 710 805	55 811 941	1 362 783	April
71 406 159	866 413	4 364 167	66 175 579	9 782 299	56 393 280	1 365 719	Mai
78 518 371	839 620	4 662 527	73 016 225	10 593 694	62 422 531	1 425 641	Juni
73 785 235	800 568	4 387 761	68 596 906	9 849 134	58 747 771	1 355 460	Juli
68 286 394	714 226	4 263 597	63 308 571	9 136 301	54 172 270	1 253 720	August
79 536 351	870 398	4 514 946	74 151 008	9 870 508	64 280 501	1 473 833	September
79 437 684	943 187	4 671 239	73 823 258	9 781 578	64 041 680	1 507 781	Oktober
80 594 697	1 011 236	4 685 030	74 898 431	9 713 061	65 185 370	1 372 533	November
72 011 400	995 423	4 466 702	66 549 275	8 383 100	58 166 175	1 215 478	Dezember
72 423 552	1 139 996	4 482 481	66 801 075	9 696 774	57 104 301	1 237 904	2011 Januar
77 343 202	1 071 769	4 429 632	71 841 800	10 059 349	61 782 451	1 357 678	Februar
89 772 280	1 218 184	5 145 939	83 408 157	10 996 413	72 411 744	1 447 677	März
77 130 450	964 512	4 142 836	72 023 102	9 809 279	62 213 823	1 468 016	April
84 529 936	996 028	4 572 068	78 961 840	10 590 507	68 371 333	1 376 838	Mai
79 719 619	991 303	4 459 045	74 269 271	10 086 002	64 183 269	1 390 345	Juni
77 712 164	943 965	4 382 163	72 386 036	9 680 355	62 705 682	1 309 169	Juli
76 762 839	847 956	4 554 725	71 360 158	9 897 770	61 462 389	1 225 251	August
85 178 705	984 397	5 115 527	79 078 782	10 106 686	68 972 096	1 601 421	September
80 285 648	1 146 233	4 445 671	74 693 744	9 198 787	65 494 957	1 420 953	Oktober
84 351 940	1 235 144	4 463 818	78 652 978	9 551 338	69 101 639	1 536 888	November
74 322 310	1 192 500	4 387 127	68 742 683	8 285 385	60 457 298	1 266 405	Dezember
76 168 428	1 164 746	3 888 337	71 115 344	9 907 725	61 207 618	1 096 009	2012 Januar
79 782 615	1 259 181	4 196 729	74 326 705	9 809 825	64 516 880	1 221 642	Februar
87 131 683	1 283 697	4 582 265	81 265 721	10 794 900	70 470 821	1 430 540	März
76 403 911	1 076 966	3 981 090	71 345 855	9 472 908	61 872 947	1 337 159	April
81 227 935	1 060 158	4 118 067	76 049 710	10 049 148	66 000 562	1 289 656	Mai
82 560 272	1 060 550	4 321 250	77 178 472	9 865 009	67 313 463	1 379 466	Juni
81 181 579	1 048 678	4 086 664	76 046 238	9 873 071	66 173 167	1 334 608	Juli
77 065 681	1 070 155	4 265 606	71 729 920	9 613 982	62 115 938	1 197 024	August
78 689 103	1 059 748	4 207 507	73 421 848	9 520 161	63 901 687	1 355 851	September
85 988 536	1 211 372	4 500 853	80 276 310	10 437 098	69 839 213	1 478 878	Oktober
81 843 590	1 143 673	3 984 740	76 715 177	9 618 377	67 096 800	1 460 826	November
66 463 567	1 113 434	3 919 138	61 430 995	7 617 219	53 813 776	1 116 980	Dezember
74 980 300	1 160 089	3 721 682	70 098 529	9 909 859	60 188 669	3 780 376	2013 Januar
74 193 203	1 205 932	3 750 583	69 236 688	9 389 698	59 846 990	3 758 596	Februar
79 895 330	1 312 492	3 969 818	74 613 020	9 763 213	64 849 806	4 126 174	März
80 361 701	1 210 100	3 781 739	75 369 861	9 871 462	65 498 400	4 005 650	April
75 095 043	1 141 349	3 677 573	70 276 121	9 915 856	60 360 265	4 031 214	Mai
77 650 150	1 042 207	3 754 163	72 853 780	9 717 639	63 136 141	3 988 453	Juni
78 075 486	986 419	3 812 446	73 276 621	9 933 004	63 343 616	4 159 016	Juli
71 172 376	1 090 188	3 526 800	66 555 387	8 965 423	57 589 965	5 232 393	August
80 221 423	1 066 181	3 738 719	75 416 522	9 507 863	65 908 659	4 069 279	September
83 394 505	1 297 465	4 175 415	77 921 625	10 341 684	67 579 940	4 298 947	Oktober
79 549 158	1 299 341	3 536 980	74 712 837	9 485 778	65 227 059	3 928 323	November

\*) Außenhandelsindizes und Außenhandelsvolumen nach EGW können über Genesis-Online abgerufen werden  
(Tabellen 51000-0057 jährlich, 51000-0058 monatlich bzw. Zeitreihen 51000BJ902 jährlich, 51000BM902 monatlich).

**10.3 Monatliche Entwicklung des Volumens nach Warengruppen der Ernährungswirtschaft  
und der Gewerblichen Wirtschaft \*)**

**10.3.2 Einfuhr**

**Insgesamt**

Jahr, Monat	Insgesamt	Ernährungs- wirtschaft	Lebende Tiere	Nahrungsmittel tierischen Ursprungs	Nahrungsmittel pflanzlichen Ursprungs	Genussmittel
	(EGW 1-9)	(EGW 1-4)	(EGW 1)	(EGW 2)	(EGW 3)	(EGW 4)
in 1 000 Euro						
2008 Januar .....	65 695 211	5 219 959	117 307	1 355 995	3 131 608	615 048
Februar .....	64 425 381	4 899 093	103 999	1 299 091	2 930 457	565 546
März .....	64 502 554	4 957 848	85 525	1 337 099	3 003 463	531 762
April .....	67 341 805	5 192 664	119 905	1 257 976	3 177 236	637 548
Mai .....	63 732 070	5 222 734	87 612	1 442 364	3 098 892	593 866
Juni .....	63 325 869	4 956 807	108 188	1 227 505	2 943 317	677 796
Juli .....	67 130 795	5 055 539	97 690	1 317 476	3 002 003	638 369
August .....	59 845 768	4 687 478	124 116	1 237 888	2 767 498	557 976
September ..	66 252 670	4 959 172	99 411	1 327 537	2 871 926	660 298
Oktober .....	67 794 947	5 249 321	104 629	1 399 109	3 011 365	734 218
November ...	61 739 399	4 929 686	109 822	1 310 338	2 841 570	667 955
Dezember ...	55 621 902	5 064 300	104 539	1 335 721	2 900 966	723 073
2009 Januar .....	55 834 533	5 159 980	137 075	1 371 796	2 949 384	701 726
Februar .....	54 377 136	4 816 973	124 788	1 201 218	2 869 734	621 233
März .....	57 878 066	5 361 872	120 110	1 290 237	3 212 478	739 047
April .....	55 682 392	5 419 532	119 913	1 355 737	3 270 561	673 323
Mai .....	51 225 420	4 976 081	146 557	1 258 241	2 960 598	610 684
Juni .....	54 415 433	4 879 465	88 271	1 283 291	2 825 764	682 138
Juli .....	55 784 904	5 068 380	119 743	1 255 067	2 960 111	733 459
August .....	52 659 407	4 968 481	118 183	1 310 532	2 916 383	623 383
September ..	61 122 162	5 150 168	106 654	1 401 094	2 897 866	744 555
Oktober .....	62 141 491	5 200 378	110 986	1 438 434	2 915 425	735 534
November ...	58 367 066	4 933 438	111 030	1 301 675	2 801 467	719 265
Dezember ...	55 769 363	5 186 072	130 124	1 458 694	2 898 754	698 499
2010 Januar .....	59 323 600	4 967 559	118 137	1 313 715	2 813 085	722 622
Februar .....	58 719 640	4 906 866	124 095	1 265 723	2 835 527	681 521
März .....	72 115 051	5 666 205	107 832	1 523 375	3 241 820	793 177
April .....	63 272 924	5 118 213	126 217	1 271 726	3 002 366	717 904
Mai .....	65 847 119	5 357 473	126 901	1 412 382	3 067 232	750 957
Juni .....	70 607 691	5 225 629	110 077	1 322 211	3 009 632	783 709
Juli .....	66 308 516	5 201 279	119 247	1 267 507	3 001 586	812 939
August .....	64 420 105	5 264 078	123 827	1 348 026	3 064 833	727 392
September ..	68 246 887	5 288 877	107 517	1 399 418	2 988 204	793 738
Oktober .....	70 670 300	5 482 224	134 564	1 435 098	3 109 589	802 973
November ...	71 938 201	5 521 194	108 754	1 472 618	3 108 646	831 176
Dezember ...	66 035 723	5 332 794	128 520	1 477 773	2 967 467	759 034
2011 Januar .....	66 762 875	5 287 083	108 947	1 370 619	3 035 912	771 604
Februar .....	68 885 748	5 126 874	114 236	1 301 944	3 002 444	708 251
März .....	76 074 773	5 748 935	116 213	1 492 716	3 294 138	845 868
April .....	69 270 392	5 459 292	120 030	1 369 270	3 211 452	758 540
Mai .....	73 982 361	5 640 291	117 521	1 404 665	3 302 113	815 993
Juni .....	70 643 076	5 442 013	122 574	1 423 210	3 094 291	801 938
Juli .....	70 539 267	5 074 364	114 227	1 291 344	2 866 749	802 044
August .....	68 471 595	5 491 740	113 705	1 381 517	3 180 547	815 971
September ..	72 562 070	5 454 773	119 811	1 379 524	3 121 548	833 889
Oktober .....	71 590 604	5 538 966	111 955	1 470 635	3 122 476	833 899
November ...	72 257 675	5 489 135	109 020	1 460 299	3 011 061	908 756
Dezember ...	65 966 353	5 628 766	111 837	1 525 155	3 124 563	867 211
2012 Januar .....	65 822 705	5 175 585	107 701	1 265 995	3 072 036	729 853
Februar .....	68 619 977	5 377 455	141 336	1 366 250	3 111 858	758 011
März .....	72 904 691	5 779 061	120 521	1 458 169	3 379 188	821 183
April .....	65 693 587	5 134 101	113 424	1 216 321	3 083 421	720 935
Mai .....	69 908 429	5 665 536	134 939	1 386 828	3 365 823	777 946
Juni .....	69 311 390	5 271 997	114 257	1 366 941	3 011 498	779 301
Juli .....	67 963 620	5 346 928	115 720	1 365 923	3 012 294	852 990
August .....	65 247 760	5 210 230	127 777	1 356 679	2 963 898	761 875
September ..	66 111 347	5 131 994	110 475	1 303 090	2 985 645	732 784
Oktober .....	74 041 950	5 876 569	128 749	1 595 956	3 272 509	879 355
November ...	66 618 982	5 430 113	115 287	1 363 681	3 093 122	858 022
Dezember ...	59 153 474	5 053 133	113 180	1 413 204	2 814 138	712 611
2013 Januar .....	67 362 025	5 015 851	129 273	1 305 676	2 807 127	773 775
Februar .....	65 425 110	4 696 480	95 771	1 140 463	2 763 833	696 413
März .....	67 630 191	4 991 878	115 250	1 259 413	2 913 949	703 266
April .....	67 576 560	5 032 240	121 071	1 206 786	2 947 981	756 402
Mai .....	68 765 111	5 208 185	101 451	1 220 323	3 131 546	754 865
Juni .....	69 030 857	4 938 659	110 960	1 232 139	2 875 604	719 955
Juli .....	70 315 076	5 034 366	92 567	1 182 017	2 945 887	813 895
August .....	64 976 158	4 921 325	111 317	1 207 515	2 895 814	706 679
September ..	67 835 169	5 195 465	115 982	1 289 036	3 044 023	746 425
Oktober .....	73 648 954	5 545 792	116 661	1 419 691	3 188 474	820 965
November ...	69 035 920	5 015 453	110 526	1 278 589	2 844 122	782 216

\*) Außenhandelsindizes und Außenhandelsvolumen nach EGW können über Genesis-Online abgerufen werden  
(Tabellen 51000-0057 jährlich, 51000-0058 monatlich bzw. Zeitreihen 51000BJ902 jährlich, 51000BM902 monatlich).

**10.3 Monatliche Entwicklung des Volumens nach Warengruppen der Ernährungswirtschaft  
und der Gewerblichen Wirtschaft \*)**

**10.3.2 Einfuhr**

**Insgesamt**

Gewerbliche Wirtschaft (EGW 5-8)	Rohstoffe (EGW 5)	Halbwaren (EGW 6)	Fertigwaren (EGW 7+8)	Vorerzeugnisse (EGW 7)	Enderzeugnisse (EGW 8)	Andere nicht aufgliederbare Warenverkehre (EGW 9)	Jahr, Monat
in 1 000 Euro							
58 898 536	8 034 953	5 524 338	45 339 244	6 839 301	38 499 943	1 576 716	2008 Januar
57 845 839	7 379 456	5 952 007	44 514 376	6 712 584	37 801 792	1 680 449	Februar
57 291 868	7 396 018	5 532 936	44 362 914	7 053 317	37 309 597	2 252 837	März
60 121 814	7 656 234	5 568 033	46 897 547	7 258 607	39 638 941	2 027 327	April
56 341 793	6 930 161	5 576 557	43 835 075	7 002 875	36 832 200	2 167 543	Mai
56 274 324	6 423 714	6 181 450	43 669 160	7 154 955	36 514 206	2 094 738	Juni
60 036 125	7 412 775	6 231 380	46 391 970	7 252 586	39 139 384	2 039 132	Juli
52 873 014	6 271 645	6 012 754	40 588 615	6 412 128	34 176 487	2 285 277	August
58 885 648	6 955 558	5 919 160	46 010 931	6 805 885	39 205 046	2 407 849	September
59 719 122	6 706 729	6 824 037	46 188 355	6 877 953	39 310 402	2 826 504	Oktober
54 077 774	7 235 566	5 369 573	41 472 635	5 886 526	35 586 109	2 731 940	November
48 257 455	7 148 141	5 080 924	36 028 390	4 726 772	31 301 618	2 300 147	Dezember
49 004 883	7 496 154	4 874 876	36 633 852	5 658 844	30 975 008	1 669 670	2009 Januar
47 908 880	6 371 138	5 419 693	36 118 049	5 397 764	30 720 285	1 651 283	Februar
50 823 201	6 471 583	5 623 758	38 727 860	5 818 065	32 909 796	1 692 993	März
48 519 073	6 040 800	5 259 695	37 218 578	5 337 751	31 880 828	1 743 787	April
44 620 528	6 336 446	4 535 843	33 748 239	5 314 069	28 434 170	1 628 812	Mai
47 691 580	5 939 152	5 129 500	36 622 928	5 678 018	30 944 909	1 844 389	Juni
48 801 589	6 146 483	5 042 708	37 612 398	6 035 044	31 577 354	1 914 934	Juli
45 821 445	6 832 331	4 902 993	34 086 120	5 253 970	28 832 150	1 869 481	August
54 061 152	7 560 787	5 164 594	41 335 771	6 120 220	35 215 551	1 910 842	September
54 470 939	6 794 430	5 555 701	42 120 808	6 415 068	35 705 740	2 470 174	Oktober
51 062 639	6 180 700	5 270 091	39 611 847	6 080 129	33 531 718	2 370 989	November
48 250 180	6 929 228	5 122 037	36 198 916	5 485 111	30 713 804	2 333 110	Dezember
52 544 067	6 584 146	5 498 187	40 461 734	6 082 716	34 379 017	1 811 973	2010 Januar
51 979 647	6 485 443	5 345 603	40 148 602	6 247 380	33 901 222	1 833 127	Februar
64 361 594	7 153 653	6 459 468	50 748 474	7 605 834	43 142 639	2 087 252	März
56 247 652	7 101 314	5 800 435	43 345 902	6 873 227	36 472 676	1 907 060	April
58 523 007	7 069 184	6 102 811	45 351 013	7 258 179	38 092 834	1 966 639	Mai
63 323 106	6 858 180	6 582 415	49 882 511	7 417 243	42 465 268	2 058 957	Juni
59 099 516	6 584 042	5 967 891	46 547 582	7 304 977	39 242 605	2 007 721	Juli
57 191 007	6 727 455	6 285 596	44 177 957	6 890 785	37 287 172	1 965 020	August
60 991 739	5 477 570	6 350 050	49 164 119	7 386 008	41 778 111	1 966 272	September
63 020 988	6 751 399	6 612 352	49 657 238	7 344 290	42 312 948	2 167 088	Oktober
64 474 282	7 026 850	6 261 236	51 186 195	7 305 016	43 881 179	1 942 726	November
58 541 711	7 032 722	5 773 409	45 735 580	6 474 619	39 260 962	2 161 218	Dezember
59 567 684	7 355 070	5 695 479	46 517 134	7 192 038	39 325 096	1 908 108	2011 Januar
61 857 519	7 298 737	5 872 105	48 686 677	7 508 492	41 178 185	1 901 354	Februar
68 121 347	6 963 282	6 539 487	54 618 579	8 470 996	46 147 582	2 204 491	März
61 722 234	7 203 459	6 302 824	48 215 951	7 806 132	40 409 819	2 088 866	April
66 172 473	6 277 367	6 526 887	53 368 219	8 057 385	45 310 834	2 169 596	Mai
62 980 361	5 874 445	6 236 716	50 869 199	7 932 937	42 936 262	2 220 702	Juni
63 298 544	7 407 445	6 442 160	49 448 940	7 664 661	41 784 279	2 166 359	Juli
60 884 965	6 119 837	6 557 870	48 207 259	7 111 652	41 095 607	2 094 889	August
64 883 492	6 504 136	6 131 073	52 248 283	7 438 131	44 810 152	2 223 805	September
63 604 377	7 026 671	5 777 850	50 799 855	7 294 996	43 504 859	2 447 262	Oktober
64 426 617	7 194 269	5 980 902	51 251 447	6 958 085	44 293 362	2 341 922	November
58 039 670	7 064 917	5 570 620	45 404 132	6 331 412	39 072 720	2 297 916	Dezember
58 602 478	7 010 271	4 689 546	46 902 661	7 273 053	39 629 608	2 044 641	2012 Januar
61 400 566	7 219 210	5 006 559	49 174 797	7 329 558	41 845 239	1 841 956	Februar
65 248 376	7 970 227	5 410 802	51 867 347	7 761 271	44 106 077	1 877 255	März
58 625 476	6 509 490	4 842 124	47 273 863	7 163 050	40 110 812	1 934 010	April
61 936 105	6 653 981	5 240 109	50 042 014	7 558 247	42 483 767	2 306 788	Mai
61 929 262	6 662 544	4 985 126	50 281 592	7 627 554	42 654 038	2 110 131	Juni
60 154 963	6 697 188	5 195 695	48 262 080	7 511 026	40 751 054	2 461 729	Juli
57 865 198	6 509 405	4 694 358	46 661 435	6 866 500	39 794 934	2 172 332	August
58 872 785	6 697 701	4 668 223	47 506 860	6 911 663	40 595 197	2 106 568	September
56 587 478	8 007 555	5 162 749	52 417 174	7 492 611	44 924 563	2 577 903	Oktober
58 922 515	6 471 316	4 639 755	47 811 443	6 609 209	41 202 234	2 266 354	November
51 732 221	7 868 161	3 959 808	39 904 251	5 447 840	34 456 411	2 368 120	Dezember
57 000 484	7 022 530	4 330 911	45 647 042	7 057 693	38 589 349	5 345 690	2013 Januar
55 573 786	7 250 578	4 276 300	44 046 909	6 487 855	37 559 054	5 154 843	Februar
56 547 271	6 644 726	4 468 151	45 434 394	6 742 194	38 692 200	6 091 041	März
57 113 858	6 611 124	4 332 655	46 170 078	7 161 179	39 008 900	5 430 462	April
57 702 349	6 738 936	4 449 374	46 514 038	6 971 544	39 542 494	5 854 577	Mai
58 460 973	7 209 016	4 526 592	46 725 364	6 945 803	39 779 561	5 631 226	Juni
59 890 708	7 032 672	4 547 453	48 310 583	7 430 767	40 879 816	5 390 002	Juli
55 158 407	7 546 559	4 262 089	43 349 760	6 599 918	36 749 842	4 896 426	August
57 249 476	6 387 048	4 120 838	46 741 591	6 929 700	39 811 891	5 390 228	September
62 468 727	7 211 034	4 594 893	50 662 800	7 473 494	43 189 306	5 634 435	Oktober
58 902 402	6 923 114	4 277 883	47 701 404	6 836 462	40 864 942	5 118 066	November

\*) Außenhandelsindizes und Außenhandelsvolumen nach EGW können über Genesis-Online abgerufen werden  
(Tabellen 51000-0057 jährlich, 51000-0058 monatlich bzw. Zeitreihen 51000BJ902 jährlich, 51000BM902 monatlich).

**10.4 Index der tatsächlichen Werte (Jahr 2010 = 100) nach Warengruppen der Ernährungswirtschaft  
und der Gewerblichen Wirtschaft \*)**

**10.4.1 Ausfuhr**

**Insgesamt**

Jahr, Monat	Insgesamt (EGW 1-9)	Ernährungs- wirtschaft (EGW 1-4)	Lebende Tiere (EGW 1)	Nahrungsmittel tierischen Ursprungs (EGW 2)	Nahrungsmittel pflanzlichen Ursprungs (EGW 3)	Genussmittel (EGW 4)
2008 Januar .....	112,5	95,2	90,1	97,4	95,6	89,7
Februar .....	113,1	92,4	75,0	90,4	94,8	91,8
März .....	112,1	91,5	72,4	90,4	91,7	95,8
April .....	119,8	99,5	85,5	93,6	103,0	103,4
Mai .....	108,0	100,6	62,4	104,1	100,3	98,8
Juni .....	118,0	102,7	87,3	101,5	100,0	115,3
Juli .....	116,1	99,3	84,2	100,8	94,1	112,7
August .....	101,4	97,6	81,3	100,7	95,8	98,2
September ..	116,5	104,4	88,9	103,8	105,9	103,2
Oktober .....	120,1	111,9	82,6	105,6	118,5	109,5
November ...	103,0	95,3	83,9	88,4	100,0	98,1
Dezember ...	90,4	93,4	83,8	97,2	93,9	85,1
2009 Januar .....	84,9	92,1	95,2	94,2	88,6	97,5
Februar .....	85,4	88,6	86,1	84,5	93,7	83,1
März .....	93,6	94,5	87,1	87,8	98,4	98,4
April .....	86,2	91,6	101,1	89,4	94,2	87,6
Mai .....	81,2	90,9	89,5	90,1	89,7	96,4
Juni .....	89,3	92,6	86,9	89,0	94,3	96,1
Juli .....	94,4	98,2	89,3	96,7	98,0	103,0
August .....	80,2	91,8	106,3	92,8	90,0	92,8
September ..	94,9	93,8	99,3	89,9	97,3	91,3
Oktober .....	96,6	96,3	93,3	93,4	98,9	94,9
November ...	96,7	92,4	92,4	89,1	93,5	96,3
Dezember ...	90,4	93,0	94,4	96,1	92,1	88,9
2010 Januar .....	80,3	85,4	96,1	87,7	85,5	79,2
Februar .....	88,4	89,0	79,7	86,2	92,7	85,6
März .....	108,0	105,1	94,2	102,7	108,8	101,1
April .....	94,9	93,9	94,7	94,2	93,0	96,0
Mai .....	96,5	96,7	98,0	97,2	93,6	103,8
Juni .....	107,9	101,8	111,2	104,5	97,4	107,1
Juli .....	102,6	100,1	100,2	100,7	95,7	110,9
August .....	94,2	100,5	96,8	100,3	99,1	105,0
September ..	108,7	105,4	104,9	105,0	107,9	99,7
Oktober .....	108,5	110,5	104,2	111,0	111,7	106,7
November ...	110,5	108,0	96,1	104,1	111,6	107,0
Dezember ...	102,5	104,5	125,8	107,1	104,0	98,3
2011 Januar .....	100,5	101,4	117,1	98,8	104,9	95,3
Februar .....	107,1	104,6	96,5	100,0	110,6	98,4
März .....	124,6	119,6	101,3	114,9	123,6	120,3
April .....	107,1	111,3	123,9	110,9	111,7	109,7
Mai .....	116,6	111,7	113,8	112,0	108,4	119,8
Juni .....	111,2	114,3	117,6	118,3	107,7	123,9
Juli .....	108,4	104,2	106,2	109,6	97,2	112,4
August .....	108,0	112,2	119,1	117,0	105,7	119,6
September ..	120,3	121,2	126,9	121,8	120,8	120,3
Oktober .....	112,8	116,0	115,6	115,6	116,1	116,7
November ...	119,2	118,2	132,7	117,7	115,8	123,9
Dezember ...	107,4	110,9	151,5	110,8	110,1	108,9
2012 Januar .....	110,1	109,7	132,9	116,0	104,9	108,0
Februar .....	116,5	116,4	111,3	117,0	116,2	116,5
März .....	126,1	122,5	129,8	126,3	121,2	117,6
April .....	111,4	109,2	119,2	111,3	107,5	108,5
Mai .....	118,4	122,6	114,5	123,7	121,0	125,8
Juni .....	120,7	120,5	138,2	122,5	116,7	125,0
Juli .....	119,5	120,4	131,6	122,5	116,2	126,5
August .....	115,5	124,5	147,5	128,1	121,8	122,3
September ..	116,7	120,8	146,2	115,5	126,3	113,5
Oktober .....	126,2	141,0	160,3	138,1	148,3	124,5
November ...	119,6	130,2	119,2	124,4	137,7	122,5
Dezember ...	100,6	115,1	136,7	116,4	116,6	106,0
2013 Januar .....	113,0	119,6	124,0	122,3	122,2	107,3
Februar .....	113,3	111,7	95,1	110,7	115,2	105,7
März .....	120,6	122,3	114,2	120,2	127,8	112,1
April .....	120,3	116,3	90,6	118,4	117,8	111,1
Mai .....	113,3	120,7	121,6	123,7	122,5	109,8
Juni .....	118,4	118,4	108,5	119,1	120,2	113,3
Juli .....	119,1	120,3	109,9	126,4	119,7	111,5
August .....	108,6	118,9	109,5	123,3	121,0	106,0
September ..	120,9	122,9	131,1	125,4	125,2	111,1
Oktober .....	126,7	130,6	120,3	130,8	138,2	110,9
November ...	120,7	120,3	110,8	123,1	123,5	107,2

\*) Außenhandelsindizes und Außenhandelsvolumen nach EGW können über Genesis-Online abgerufen werden  
(Tabellen 51000-0057 jährlich, 51000-0058 monatlich bzw. Zeitreihen 51000BJ902 jährlich, 51000BM902 monatlich).

**10.4 Index der tatsächlichen Werte (Jahr 2010 = 100) nach Warengruppen der Ernährungswirtschaft und der Gewerblichen Wirtschaft \*)**

**10.4.1 Ausfuhr**  
**Insgesamt**

Gewerbliche Wirtschaft (EGW 5-8)	Rohstoffe (EGW 5)	Halbwaren (EGW 6)	Fertigwaren (EGW 7+8)	Vorerzeugnisse (EGW 7)	Enderzeugnisse (EGW 8)	Andere nicht aufgliederbare Warenverkehre (EGW 9)	Jahr, Monat
114,1	107,4	117,2	114,0	130,2	111,4	89,0	2008 Januar
114,8	104,6	108,8	115,3	121,0	114,4	93,4	Februar
113,5	102,9	123,9	112,9	122,1	111,5	106,3	März
121,6	100,1	124,1	121,7	129,2	120,5	95,2	April
108,8	91,7	120,0	108,3	122,2	106,0	91,5	Mai
119,3	111,0	131,6	118,6	134,8	115,9	101,4	Juni
117,5	80,4	132,1	117,0	127,9	115,3	100,0	Juli
102,0	76,6	110,4	101,8	117,2	99,3	80,9	August
117,6	90,9	115,4	118,1	126,0	116,8	101,3	September
120,5	109,8	115,1	121,0	124,0	120,5	129,0	Oktober
103,4	91,9	96,0	104,1	99,9	104,8	107,0	November
90,1	86,6	79,4	90,9	79,1	92,8	95,4	Dezember
84,4	101,5	68,2	85,3	80,8	86,1	82,5	2009 Januar
85,2	79,7	70,6	86,3	82,1	87,0	81,5	Februar
93,5	75,0	79,6	94,7	89,2	95,7	91,5	März
85,9	72,3	78,0	86,6	88,7	86,2	83,5	April
80,7	66,0	73,1	81,5	80,4	81,6	74,7	Mai
89,2	61,0	83,5	89,9	86,3	90,5	85,4	Juni
94,2	68,6	83,0	95,3	90,9	96,0	93,5	Juli
79,3	55,9	77,0	79,8	78,8	80,0	84,8	August
94,8	72,2	80,2	96,1	90,6	97,0	106,6	September
96,4	66,7	85,9	97,5	92,8	98,3	107,4	Oktober
96,7	73,9	79,9	98,1	91,3	99,3	111,8	November
89,8	82,5	76,7	90,8	78,7	92,8	111,9	Dezember
79,9	90,3	76,6	79,9	85,2	79,1	84,3	2010 Januar
88,2	93,1	88,0	88,2	86,7	88,4	92,9	Februar
108,1	104,5	104,0	108,4	107,3	108,6	110,6	März
94,9	90,1	98,6	94,8	100,5	93,8	94,1	April
96,4	95,9	101,4	96,1	101,2	95,3	96,4	Mai
108,3	93,9	108,7	108,5	111,0	108,0	106,1	Juni
102,8	93,1	98,8	103,2	105,1	102,9	100,5	Juli
93,8	84,0	95,4	93,9	96,9	93,4	91,0	August
109,0	101,9	102,9	109,5	106,0	110,0	105,5	September
108,4	111,2	106,6	108,5	104,8	109,1	108,4	Oktober
110,7	121,3	111,2	110,5	105,2	111,4	109,4	November
102,4	124,0	109,6	101,7	90,2	103,5	100,8	Dezember
100,5	144,4	112,7	99,1	107,8	97,7	98,5	2011 Januar
107,3	138,9	112,9	106,5	113,0	105,5	101,3	Februar
125,1	156,4	134,5	124,0	124,8	123,9	118,1	März
106,9	125,2	108,9	106,5	111,5	105,7	104,1	April
117,0	131,5	123,2	116,4	121,4	115,6	112,2	Mai
111,1	131,6	115,5	110,6	115,5	109,8	106,2	Juni
108,8	127,6	116,7	108,0	109,8	107,7	99,2	Juli
107,9	114,1	123,1	106,8	110,0	106,3	101,0	August
120,3	133,9	141,4	118,7	115,5	119,2	118,6	September
112,8	157,6	119,7	111,7	106,0	112,7	105,4	Oktober
119,4	164,0	118,8	118,9	107,6	120,7	112,3	November
107,4	161,8	117,3	106,1	92,5	108,3	97,4	Dezember
110,3	161,2	143,0	107,8	112,8	107,0	98,8	2012 Januar
116,9	176,3	151,9	114,1	112,5	114,4	96,4	Februar
126,7	178,8	164,8	123,9	120,6	124,4	106,5	März
111,8	144,7	148,9	109,2	108,3	109,4	96,2	April
118,5	143,7	150,3	116,4	116,2	116,4	101,5	Mai
121,1	142,6	150,7	119,2	114,3	120,0	97,8	Juni
119,9	135,9	144,7	118,3	111,5	119,4	95,2	Juli
115,2	143,6	158,7	112,4	110,7	112,7	97,9	August
116,7	138,9	155,2	114,3	107,9	115,3	100,1	September
125,6	163,1	162,1	123,0	118,7	123,8	109,6	Oktober
119,3	157,3	143,1	117,5	108,0	119,0	102,8	November
100,0	155,3	143,7	96,8	84,5	98,8	84,7	Dezember
109,0	167,0	136,8	106,7	115,1	105,3	303,8	2013 Januar
109,9	169,0	136,5	107,7	104,6	108,2	297,0	Februar
116,9	185,6	142,2	114,6	109,2	115,5	310,8	März
117,0	169,6	132,4	115,5	110,6	116,3	306,4	April
109,5	158,1	129,5	107,8	108,8	107,6	290,0	Mai
114,8	144,2	132,5	113,5	107,6	114,5	309,2	Juni
115,6	133,4	134,7	114,3	109,1	115,2	302,0	Juli
105,2	146,4	127,3	103,4	98,4	104,3	255,0	August
117,6	145,5	132,1	116,4	103,3	118,6	290,3	September
123,0	175,9	140,7	121,4	112,8	122,8	309,4	Oktober
117,5	184,7	122,1	116,5	104,9	118,3	288,0	November

\*) Außenhandelsindizes und Außenhandelsvolumen nach EGW können über Genesis-Online abgerufen werden  
(Tabellen 51000-0057 jährlich, 51000-0058 monatlich bzw. Zeitreihen 51000BJ902 jährlich, 51000BM902 monatlich).



**10.4 Index der tatsächlichen Werte (Jahr 2010 = 100) nach Warengruppen der Ernährungswirtschaft  
und der Gewerblichen Wirtschaft \*)**

**10.4.2 Einfuhr**

**Insgesamt**

Jahr, Monat	Insgesamt (EGW 1-9)	Ernährungs- wirtschaft (EGW 1-4)	Lebende Tiere (EGW 1)	Nahrungsmittel tierischen Ursprungs (EGW 2)	Nahrungsmittel pflanzlichen Ursprungs (EGW 3)	Genussmittel (EGW 4)
2008 Januar .....	105,2	100,6	83,2	99,5	101,1	104,2
Februar .....	105,7	95,4	77,3	95,4	96,8	92,1
März .....	104,8	97,9	66,8	98,7	100,2	91,4
April .....	110,7	103,0	97,7	92,6	106,9	107,4
Mai .....	103,8	103,0	73,4	104,5	105,0	96,3
Juni .....	107,6	99,2	96,8	92,8	100,1	109,0
Juli .....	114,2	102,0	87,4	100,0	102,4	107,0
August .....	101,8	94,1	118,9	92,8	95,1	88,1
September ..	112,8	99,8	93,9	100,6	97,4	110,3
Oktober .....	114,6	104,5	95,0	105,6	100,5	122,1
November ...	105,0	100,2	96,0	101,3	96,5	115,4
Dezember ...	94,4	101,0	87,3	101,1	97,0	121,9
2009 Januar .....	88,3	98,1	116,6	98,7	97,2	97,8
Februar .....	86,4	92,0	106,6	85,8	94,3	92,0
März .....	92,4	101,4	104,8	92,3	104,4	105,9
April .....	85,3	102,0	101,7	95,9	106,3	95,4
Mai .....	79,1	93,4	129,3	88,4	95,6	87,5
Juni .....	83,6	89,9	78,0	89,7	89,3	94,6
Juli .....	86,3	93,3	108,2	87,0	93,1	103,8
August .....	80,2	90,1	104,1	91,1	89,3	89,1
September ..	93,2	93,5	89,3	95,1	89,9	106,1
Oktober .....	94,2	93,5	85,2	99,4	89,7	100,0
November ...	88,5	90,5	87,5	91,1	86,6	106,3
Dezember ...	86,5	95,6	99,8	104,4	91,6	95,0
2010 Januar .....	83,0	89,5	95,9	90,7	89,6	85,8
Februar .....	85,7	90,3	105,8	87,8	92,5	83,5
März .....	104,4	105,7	91,9	107,7	107,3	97,7
April .....	93,7	96,1	102,1	90,1	100,0	90,6
Mai .....	99,8	100,7	108,0	101,5	101,9	93,8
Juni .....	107,3	99,2	99,2	97,7	99,2	102,3
Juli .....	103,1	98,7	101,5	92,6	99,4	106,7
August .....	97,9	99,7	105,2	98,7	100,6	97,2
September ..	104,8	101,7	85,3	104,0	99,1	110,4
Oktober .....	107,7	105,8	106,2	106,5	104,1	111,2
November ...	111,2	107,8	93,9	110,1	105,6	114,8
Dezember ...	103,2	106,4	107,5	113,2	103,4	106,2
2011 Januar .....	105,2	106,6	87,8	100,5	108,4	113,5
Februar .....	109,9	106,6	98,0	99,6	110,2	106,3
März .....	120,8	119,9	103,9	115,9	120,1	129,0
April .....	111,6	113,5	110,2	107,2	115,8	116,1
Mai .....	117,4	117,2	109,7	109,3	118,8	125,9
Juni .....	113,9	112,3	110,0	111,8	109,6	124,4
Juli .....	113,8	105,4	103,7	101,4	102,4	124,7
August .....	111,4	112,8	98,6	108,6	112,0	125,9
September ..	117,8	112,2	108,2	109,3	109,4	128,8
Oktober .....	118,4	114,8	96,0	117,6	110,7	128,7
November ...	118,3	114,3	99,7	117,9	107,0	138,5
Dezember ...	109,7	117,5	105,1	123,1	111,3	133,5
2012 Januar .....	112,2	111,0	100,4	105,5	112,1	118,5
Februar .....	117,0	115,4	130,4	116,1	113,6	119,1
März .....	125,9	124,9	119,1	122,7	124,1	133,2
April .....	112,5	110,8	115,0	100,9	113,6	116,9
Mai .....	119,1	122,5	131,5	115,1	124,9	124,4
Juni .....	117,9	114,2	109,9	110,5	113,8	123,0
Juli .....	117,7	114,8	106,1	110,6	112,3	134,2
August .....	113,5	113,8	124,9	113,2	111,1	123,9
September ..	115,2	113,0	116,1	109,4	113,0	118,9
Oktober .....	127,5	129,1	133,5	135,3	124,0	137,3
November ...	118,7	121,1	117,1	115,9	119,7	136,9
Dezember ...	103,1	112,9	114,0	120,9	109,7	111,1
2013 Januar .....	116,0	110,1	129,8	108,1	108,5	116,8
Februar .....	111,0	103,5	98,3	95,5	106,2	107,9
März .....	117,1	110,3	117,6	105,9	112,3	109,0
April .....	118,2	110,9	121,1	100,7	113,1	118,7
Mai .....	115,9	114,9	96,4	103,9	120,9	113,9
Juni .....	117,3	109,3	111,1	103,3	111,5	111,2
Juli .....	119,2	110,3	92,2	100,5	112,7	121,5
August .....	111,0	106,7	114,8	104,9	107,3	105,9
September ..	115,1	111,7	120,5	109,5	112,1	112,8
Oktober .....	125,6	118,8	118,3	121,4	117,2	120,5
November ...	116,8	108,0	108,6	111,0	104,3	117,5

\*) Außenhandelsindizes und Außenhandelsvolumen nach EGW können über Genesis-Online abgerufen werden  
(Tabellen 51000-0057 jährlich, 51000-0058 monatlich bzw. Zeitreihen 51000BJ902 jährlich, 51000BM902 monatlich).

**10.4 Index der tatsächlichen Werte (Jahr 2010 = 100) nach Warengruppen der Ernährungswirtschaft und der Gewerblichen Wirtschaft \*)**

**10.4.2 Einfuhr**

**Insgesamt**

Gewerbliche Wirtschaft (EGW 5-8)	Rohstoffe (EGW 5)	Halbwaren (EGW 6)	Fertigwaren (EGW 7+8)	Vorerzeugnisse (EGW 7)	Enderzeugnisse (EGW 8)	Andere nicht aufgliederbare Warenverkehre (EGW 9)	Jahr, Monat
106,6	122,8	94,9	105,7	120,9	103,1	78,7	2008 Januar
107,4	116,9	102,5	106,5	121,1	104,0	84,7	Februar
106,0	117,2	95,9	105,6	123,3	102,5	90,4	März
111,8	128,4	98,6	111,0	129,3	107,9	100,7	April
103,6	118,4	101,7	101,5	124,4	97,5	112,4	Mai
108,2	118,8	114,5	105,6	132,6	101,0	111,3	Juni
115,6	141,1	120,7	110,8	132,7	107,1	107,6	Juli
102,2	125,3	115,1	96,9	118,8	93,1	109,9	August
113,7	131,1	111,9	111,2	129,7	108,0	120,9	September
114,5	121,3	123,8	112,2	126,7	109,7	141,4	Oktober
104,0	120,4	90,5	103,3	105,8	102,9	144,5	November
92,7	110,3	74,3	92,5	84,3	93,9	123,2	Dezember
87,6	99,3	65,2	88,9	87,4	89,2	80,7	2009 Januar
86,0	82,3	70,0	88,7	81,6	90,0	83,4	Februar
90,9	84,2	71,1	94,6	85,0	96,4	111,3	März
83,7	71,7	65,8	88,1	79,3	89,7	85,8	April
77,5	74,4	55,3	81,1	76,8	81,9	84,9	Mai
82,6	72,1	65,0	86,7	80,6	87,8	94,3	Juni
85,4	79,3	64,5	89,2	86,2	89,7	94,1	Juli
79,0	83,5	63,9	80,4	75,4	81,4	86,7	August
93,0	94,7	69,0	96,1	88,1	97,5	98,9	September
93,7	83,6	74,9	97,9	91,7	99,0	111,4	Oktober
87,3	75,9	71,5	91,2	84,7	92,3	117,2	November
85,0	89,4	72,1	86,1	78,4	87,4	105,7	Dezember
82,4	85,8	75,3	82,9	81,1	83,2	83,8	2010 Januar
85,1	87,6	80,0	85,4	83,9	85,7	91,0	Februar
104,2	96,8	99,7	105,9	102,8	106,5	107,6	März
93,5	100,0	94,2	92,5	94,7	92,1	92,9	April
99,7	105,9	106,4	98,0	103,0	97,1	97,7	Mai
108,0	102,1	114,1	108,1	105,5	108,6	106,7	Juni
103,6	102,0	98,8	104,5	106,0	104,2	100,6	Juli
97,9	102,9	101,6	96,7	99,2	96,2	93,2	August
105,1	84,7	107,0	107,8	107,5	107,8	104,2	September
107,9	104,8	109,7	108,1	109,9	107,8	107,9	Oktober
111,5	112,2	109,0	111,7	110,3	112,0	109,8	November
102,9	115,7	105,0	100,7	96,2	101,5	104,5	Dezember
105,6	127,5	105,9	102,3	109,3	101,0	92,4	2011 Januar
110,5	131,0	115,0	106,8	116,3	105,1	101,3	Februar
121,0	128,3	125,4	119,3	131,5	117,1	117,0	März
111,6	139,0	125,7	105,6	117,9	103,4	108,3	April
117,0	121,0	128,0	115,0	125,3	113,2	128,3	Mai
113,9	113,3	123,5	112,7	125,9	110,3	117,4	Juni
114,6	142,8	128,7	108,6	122,9	106,1	110,9	Juli
111,3	120,6	132,9	107,1	116,8	105,4	109,2	August
118,2	126,3	122,5	116,4	120,7	115,6	120,9	September
118,5	137,4	115,3	116,1	121,1	115,2	125,4	Oktober
118,2	143,1	118,0	114,6	111,1	115,2	129,5	November
108,5	142,6	108,3	103,5	102,1	103,8	122,3	Dezember
112,9	143,6	129,4	106,5	111,1	105,6	94,9	2012 Januar
117,7	150,5	142,8	110,1	115,0	109,2	101,2	Februar
126,6	170,7	151,8	117,3	125,7	115,8	106,5	März
112,6	139,5	133,8	106,2	113,2	105,0	113,7	April
118,6	140,9	144,8	112,4	118,4	111,3	122,9	Mai
117,9	135,7	142,9	112,5	118,4	111,5	128,6	Juni
117,6	130,2	150,1	112,1	117,0	111,2	128,6	Juli
113,2	131,6	130,6	108,5	108,6	108,5	121,3	August
114,9	140,5	126,7	109,8	115,5	108,8	128,3	September
126,9	168,2	148,9	118,4	116,9	118,6	140,8	Oktober
117,7	132,3	140,1	113,1	115,6	112,6	141,2	November
101,7	160,8	118,3	91,0	87,3	91,7	120,2	Dezember
110,6	142,4	129,2	103,9	109,6	102,9	286,3	2013 Januar
105,8	147,7	122,2	97,9	100,1	97,5	281,5	Februar
111,0	133,3	133,2	105,4	106,0	105,3	308,4	März
112,5	132,8	141,1	106,5	112,6	105,4	300,0	April
109,6	129,6	140,6	103,4	109,1	102,4	298,0	Mai
111,8	139,4	143,2	104,4	105,4	104,3	297,9	Juni
113,7	134,5	133,5	108,6	113,8	107,6	301,8	Juli
106,4	147,1	128,4	98,1	100,3	97,7	253,5	August
109,7	123,4	121,5	106,4	107,3	106,3	277,4	September
119,9	140,0	138,5	115,0	110,1	115,9	306,1	Oktober
111,9	132,1	132,4	106,7	105,3	107,0	281,6	November

\*) Außenhandelsindizes und Außenhandelsvolumen nach EGW können über Genesis-Online abgerufen werden  
(Tabellen 51000-0057 jährlich, 51000-0058 monatlich bzw. Zeitreihen 51000BJ902 jährlich, 51000BM902 monatlich).

**10.5 Index des Volumens (Jahr 2010 = 100) nach Warengruppen der Ernährungswirtschaft  
und der Gewerblichen Wirtschaft \*)**

**10.5.1 Ausfuhr**

**Insgesamt**

Jahr, Monat	Insgesamt (EGW 1-9)	Ernährungs- wirtschaft (EGW 1-4)	Lebende Tiere (EGW 1)	Nahrungsmittel tierischen Ursprungs (EGW 2)	Nahrungsmittel pflanzlichen Ursprungs (EGW 3)	Genussmittel (EGW 4)
2008 Januar .....	109,7	92,6	89,9	92,6	93,4	90,4
Februar .....	111,1	89,4	77,2	86,6	91,8	90,0
März .....	111,0	88,1	75,6	85,7	87,8	95,5
April .....	117,2	95,0	85,2	91,4	95,5	102,8
Mai .....	106,8	96,6	62,3	101,7	94,2	96,9
Juni .....	114,8	98,2	84,5	96,1	94,9	113,9
Juli .....	111,5	94,4	79,3	95,5	89,3	109,0
August .....	96,4	93,6	79,7	94,1	92,6	96,9
September ..	112,7	98,8	86,4	96,2	101,2	98,8
Oktober .....	115,2	106,7	79,5	100,1	112,4	107,5
November ...	98,5	92,8	80,1	85,3	97,4	97,1
Dezember ...	84,1	91,9	78,7	94,6	92,1	87,5
2009 Januar .....	82,1	92,0	91,2	96,6	86,8	97,2
Februar .....	82,9	88,5	80,9	88,0	90,4	85,1
März .....	90,5	95,6	81,8	93,3	96,8	98,7
April .....	84,5	93,1	99,4	95,3	93,8	86,2
Mai .....	80,5	93,5	85,4	94,9	90,3	100,8
Juni .....	89,0	94,8	83,3	94,0	95,1	96,9
Juli .....	92,2	101,3	84,7	101,4	100,5	105,2
August .....	79,0	95,9	108,1	98,5	93,6	95,7
September ..	94,6	97,2	97,5	94,4	100,9	92,7
Oktober .....	95,8	101,1	97,4	100,1	103,0	98,2
November ...	95,1	95,5	92,6	92,7	97,0	97,6
Dezember ...	87,6	96,5	94,9	99,5	95,8	92,8
2010 Januar .....	83,8	89,3	99,0	92,8	88,2	83,9
Februar .....	91,7	92,1	82,4	90,5	94,8	89,2
März .....	110,2	108,7	98,1	106,4	112,7	103,6
April .....	96,4	96,4	105,0	95,6	95,8	98,4
Mai .....	97,7	99,1	99,2	97,9	97,3	106,1
Juni .....	106,9	102,8	109,7	103,9	100,4	105,9
Juli .....	100,4	99,8	97,6	98,7	97,2	109,4
August .....	93,6	99,8	97,5	98,1	99,6	104,2
September ..	108,2	102,4	103,8	102,7	104,1	97,0
Oktober .....	108,2	107,8	106,4	109,7	107,8	104,1
November ...	109,2	104,4	90,0	101,8	107,5	102,4
Dezember ...	98,3	100,3	113,4	103,1	99,1	96,3
2011 Januar .....	98,8	95,8	106,8	95,4	97,0	92,3
Februar .....	105,2	97,2	92,4	95,3	100,0	94,1
März .....	121,5	110,2	98,7	108,0	111,7	112,0
April .....	105,3	101,7	111,2	102,0	101,0	101,9
Mai .....	114,3	102,4	100,5	103,4	98,0	112,7
Juni .....	108,4	104,9	109,2	108,4	98,9	113,7
Juli .....	105,5	95,1	89,5	99,3	90,0	101,4
August .....	104,7	102,9	99,5	106,8	97,4	110,5
September ..	116,2	110,2	116,2	110,6	109,9	109,8
Oktober .....	109,5	105,5	104,1	104,9	105,5	106,8
November ...	114,9	106,8	112,0	105,7	104,9	113,7
Dezember ...	101,5	100,6	119,1	99,9	100,2	100,8
2012 Januar .....	104,2	96,3	115,6	101,2	92,5	95,1
Februar .....	109,2	102,0	100,2	101,7	102,2	102,4
März .....	119,2	107,7	112,9	109,2	107,8	103,9
April .....	104,6	95,2	100,9	96,0	94,1	96,3
Mai .....	111,5	107,9	93,8	108,5	106,6	112,0
Juni .....	113,5	105,9	119,1	109,1	101,4	110,8
Juli .....	111,6	105,8	113,0	108,6	101,3	112,0
August .....	106,3	107,1	117,4	111,5	103,5	107,2
September ..	108,1	103,9	118,9	98,5	108,4	100,2
Oktober .....	118,9	119,7	130,1	116,8	124,2	111,5
November ...	112,6	111,3	97,9	104,9	116,4	111,4
Dezember ...	92,1	98,5	110,8	98,3	98,7	96,8
2013 Januar .....	106,7	102,0	96,9	104,4	102,3	97,2
Februar .....	105,7	95,3	76,8	95,2	96,3	94,7
März .....	113,7	104,5	94,8	103,4	107,5	99,7
April .....	113,7	98,5	78,6	100,4	97,8	98,7
Mai .....	107,5	102,8	104,5	103,7	103,6	98,6
Juni .....	110,7	100,6	94,7	99,9	100,6	102,3
Juli .....	111,4	102,6	93,2	105,2	102,0	100,2
August .....	104,0	101,0	94,9	100,0	103,9	95,9
September ..	114,3	104,6	108,7	101,3	108,7	99,5
Oktober .....	119,0	111,1	102,2	106,4	118,6	100,8
November ...	112,9	104,4	94,0	102,1	107,7	101,4

\*) Außenhandelsindizes und Außenhandelsvolumen nach EGW können über Genesis-Online abgerufen werden  
(Tabellen 51000-0057 jährlich, 51000-0058 monatlich bzw. Zeitreihen 51000BJ902 jährlich, 51000BM902 monatlich).

**10.5 Index des Volumens (Jahr 2010 = 100) nach Warengruppen der Ernährungswirtschaft  
und der Gewerblichen Wirtschaft \*)**

**10.5.1 Ausfuhr**

**Insgesamt**

Gewerbliche Wirtschaft (EGW 5-8)	Rohstoffe (EGW 5)	Halbwaren (EGW 6)	Fertigwaren (EGW 7+8)	Vorerzeugnisse (EGW 7)	Enderzeugnisse (EGW 8)	Andere nicht aufgliederbare Warenverkehre (EGW 9)	Jahr, Monat
111,1	107,2	116,3	110,8	112,8	110,5	92,2	2008 Januar
112,9	100,2	103,8	113,7	107,8	114,6	89,5	Februar
112,7	96,5	116,9	112,7	107,7	113,5	100,0	März
119,1	93,7	113,2	119,8	116,5	120,4	91,7	April
107,9	88,3	105,2	108,3	109,0	108,2	87,0	Mai
116,2	104,9	111,4	116,7	117,5	116,6	95,4	Juni
112,8	76,7	112,6	113,2	111,0	113,6	101,7	Juli
97,0	65,8	95,4	97,5	97,3	97,6	75,3	August
113,8	79,9	102,0	115,0	108,3	116,1	100,6	September
115,7	92,1	106,8	116,6	107,6	118,1	117,9	Oktober
98,9	80,4	97,6	99,3	87,7	101,1	96,8	November
83,4	71,1	90,9	83,1	70,0	85,2	90,7	Dezember
81,5	89,1	81,3	81,4	78,3	81,9	84,1	2009 Januar
82,4	77,1	85,3	82,3	77,8	83,0	86,6	Februar
90,0	74,7	98,3	89,7	83,5	90,7	94,3	März
83,7	78,4	97,8	82,8	82,4	82,9	98,1	April
79,6	72,5	90,0	79,0	82,9	78,4	84,3	Mai
88,5	68,5	96,9	88,2	89,8	88,0	92,5	Juni
91,3	78,1	98,9	91,0	95,6	90,2	105,0	Juli
77,7	69,4	89,8	77,0	85,1	75,6	90,5	August
94,1	85,3	94,8	94,2	94,0	94,3	110,4	September
95,2	78,6	98,6	95,2	96,7	95,0	106,7	Oktober
94,8	85,0	91,2	95,2	92,5	95,6	111,3	November
86,6	96,7	88,2	86,4	82,2	87,1	106,5	Dezember
83,5	97,1	84,4	83,2	90,7	82,0	82,9	2010 Januar
91,7	97,7	95,5	91,4	91,2	91,4	89,7	Februar
110,2	107,9	109,5	110,3	111,8	110,0	118,6	März
96,3	92,8	99,5	96,1	101,6	95,2	100,2	April
97,6	98,9	98,6	97,5	102,3	96,7	100,4	Mai
107,2	95,7	105,3	107,4	110,8	106,9	104,8	Juni
100,4	91,2	99,1	100,6	103,0	100,3	99,6	Juli
93,3	82,6	96,2	93,2	95,5	92,8	92,2	August
108,5	99,3	101,9	109,1	103,2	110,1	108,3	September
108,1	107,3	105,4	108,3	102,3	109,3	110,8	Oktober
109,7	115,4	105,7	109,8	101,6	111,2	100,9	November
98,3	113,4	100,8	98,0	87,7	99,6	89,3	Dezember
99,1	130,0	101,5	98,5	101,8	98,0	91,0	2011 Januar
105,8	122,2	100,2	105,9	105,6	106,0	99,8	Februar
122,4	138,9	116,4	122,6	115,5	123,8	106,4	März
105,5	110,1	94,1	106,2	103,0	106,7	107,9	April
115,3	113,5	103,5	116,0	111,2	116,8	101,2	Mai
108,7	113,0	100,9	109,1	105,9	109,7	102,2	Juni
106,3	107,9	99,2	106,7	101,7	107,6	96,2	Juli
105,1	96,9	103,1	105,3	103,9	105,5	90,1	August
116,5	112,3	115,8	116,6	106,1	118,3	117,7	September
109,8	130,7	100,7	110,2	96,6	112,4	104,4	Oktober
115,4	140,6	101,0	116,0	100,3	118,6	113,0	November
101,7	135,9	99,4	101,4	87,0	103,7	93,1	Dezember
105,1	132,7	100,7	105,0	104,1	105,1	80,6	2012 Januar
110,0	143,8	108,7	109,6	103,1	110,7	89,8	Februar
120,1	146,6	118,7	119,9	113,4	120,9	105,2	März
105,3	122,6	103,0	105,2	99,5	106,1	98,3	April
112,0	120,7	106,6	112,2	105,6	113,3	94,8	Mai
114,1	120,8	111,9	114,2	103,6	115,9	101,4	Juni
112,2	119,5	105,9	112,5	103,7	114,0	98,1	Juli
106,6	122,0	110,5	106,1	101,0	107,0	88,0	August
108,5	120,7	109,0	108,3	100,0	109,6	99,7	September
119,0	138,3	116,6	118,9	109,6	120,4	108,7	Oktober
112,8	130,3	103,3	113,1	101,0	115,1	107,4	November
91,9	126,8	101,5	90,9	80,0	92,6	82,1	Dezember
103,8	134,5	99,1	103,7	104,2	103,6	277,9	2013 Januar
103,1	139,6	99,8	102,8	98,7	103,5	276,3	Februar
110,6	151,7	105,7	110,4	102,6	111,7	303,3	März
111,3	140,3	100,7	111,5	103,8	112,7	294,4	April
104,3	132,2	97,9	104,3	104,2	104,3	296,3	Mai
107,8	120,7	100,0	108,1	102,2	109,1	293,2	Juni
108,3	114,5	101,5	108,6	104,4	109,2	305,7	Juli
98,8	126,0	94,0	98,7	94,2	99,5	384,6	August
111,4	123,7	99,5	111,9	99,9	113,9	299,1	September
115,8	150,1	111,2	115,6	108,7	116,8	316,0	Oktober
110,1	152,8	94,2	110,5	99,7	112,2	288,8	November

\*) Außenhandelsindizes und Außenhandelsvolumen nach EGW können über Genesis-Online abgerufen werden  
(Tabellen 51000-0057 jährlich, 51000-0058 monatlich bzw. Zeitreihen 51000BJ902 jährlich, 51000BM902 monatlich).

**10.5 Index des Volumens (Jahr 2010 = 100) nach Warengruppen der Ernährungswirtschaft  
und der Gewerblichen Wirtschaft \*)**

**10.5.2 Einfuhr**

**Insgesamt**

Jahr, Monat	Insgesamt (EGW 1-9)	Ernährungs- wirtschaft (EGW 1-4)	Lebende Tiere (EGW 1)	Nahrungsmittel tierischen Ursprungs (EGW 2)	Nahrungsmittel pflanzlichen Ursprungs (EGW 3)	Genussmittel (EGW 4)
2008 Januar .....	104,3	101,6	98,1	99,9	103,9	95,1
Februar .....	102,5	95,2	87,2	95,7	97,3	86,2
März .....	102,4	96,3	71,7	98,5	99,7	80,9
April .....	106,9	100,9	100,3	92,7	105,4	97,2
Mai .....	101,2	101,5	73,5	106,3	102,9	90,3
Juni .....	100,7	96,4	90,7	90,6	97,7	103,1
Juli .....	106,6	98,3	81,7	97,1	99,8	97,1
August .....	95,1	91,3	103,8	91,3	92,2	85,1
September ..	105,2	96,4	83,4	97,7	95,5	100,5
Oktober .....	107,8	102,0	87,5	103,0	100,0	111,6
November ...	98,1	95,8	91,8	96,4	94,4	101,8
Dezember ...	88,4	98,5	87,4	98,3	96,4	110,4
2009 Januar .....	87,8	99,2	114,6	100,9	97,9	98,6
Februar .....	85,4	92,6	104,6	88,4	95,3	87,1
März .....	91,0	103,1	100,4	95,0	106,7	103,6
April .....	87,4	104,2	100,2	99,9	108,6	94,4
Mai .....	80,5	95,7	122,5	92,8	98,4	85,5
Juni .....	85,5	93,8	74,0	94,4	93,9	95,9
Juli .....	87,5	97,5	100,1	92,4	98,4	102,9
August .....	82,6	95,6	99,0	96,4	97,0	87,6
September ..	95,9	99,0	89,4	103,1	96,3	104,4
Oktober .....	97,6	99,9	92,7	105,8	96,8	103,1
November ...	91,7	94,8	93,0	95,7	93,1	100,6
Dezember ...	87,6	99,6	109,0	107,3	96,3	97,7
2010 Januar .....	89,4	94,3	99,0	95,6	93,4	94,6
Februar .....	88,6	93,1	103,7	92,2	94,1	89,2
März .....	108,6	107,5	90,1	110,8	107,6	103,9
April .....	95,3	97,1	105,5	92,6	99,7	94,1
Mai .....	99,2	101,7	106,0	102,8	101,9	98,3
Juni .....	106,4	99,2	92,3	96,2	99,9	102,6
Juli .....	100,0	98,8	100,2	92,3	99,8	106,4
August .....	97,1	100,0	103,5	98,1	101,9	95,3
September ..	102,9	100,4	90,1	101,8	99,2	103,9
Oktober .....	106,5	104,0	113,0	104,4	103,3	105,1
November ...	108,5	104,8	90,9	107,1	103,2	108,8
Dezember ...	99,6	101,2	107,5	107,5	98,5	99,4
2011 Januar .....	101,2	100,3	91,0	99,7	100,8	101,0
Februar .....	104,5	97,3	95,5	94,7	99,7	92,7
März .....	115,2	109,1	97,1	108,7	109,3	110,8
April .....	104,9	103,6	100,3	99,7	106,6	99,3
Mai .....	112,0	107,0	98,2	102,2	109,6	106,8
Juni .....	107,0	103,3	102,4	103,6	102,9	105,0
Juli .....	107,0	96,5	95,4	94,2	95,3	105,3
August .....	103,7	104,3	96,1	100,5	105,7	106,8
September ..	110,0	103,6	100,1	100,4	103,7	109,2
Oktober .....	108,6	105,1	93,6	107,0	103,7	109,2
November ...	109,5	104,2	91,1	106,2	100,0	119,0
Dezember ...	100,0	106,8	93,4	111,0	103,7	113,5
2012 Januar .....	101,7	99,4	90,0	94,4	102,3	98,2
Februar .....	105,9	103,3	118,1	101,9	103,7	102,0
März .....	112,6	111,0	100,9	108,7	112,6	110,5
April .....	101,3	98,6	94,9	90,6	102,7	97,0
Mai .....	108,1	108,9	112,9	103,6	112,2	104,7
Juni .....	107,1	101,3	95,6	101,9	100,3	104,8
Juli .....	105,0	102,8	96,7	101,8	100,5	114,8
August .....	100,8	100,2	106,8	101,1	98,9	102,5
September ..	102,1	98,6	92,3	97,1	99,6	98,6
Oktober .....	114,4	112,9	107,6	118,9	109,1	118,3
November ...	102,9	104,3	96,3	101,6	103,1	115,4
Dezember ...	91,5	97,1	94,6	105,3	93,9	95,9
2013 Januar .....	104,8	96,5	108,0	97,3	93,8	104,1
Februar .....	101,8	90,4	80,0	85,0	92,4	93,7
März .....	105,3	96,0	96,3	93,9	97,4	94,6
April .....	105,3	96,9	101,2	90,1	98,5	101,8
Mai .....	107,0	100,3	84,8	91,2	104,6	101,6
Juni .....	107,7	95,1	92,8	91,9	96,1	96,9
Juli .....	109,3	97,1	77,7	88,1	98,7	109,8
August .....	101,2	94,8	93,3	90,0	97,0	95,1
September ..	105,7	100,0	96,9	96,1	101,8	100,4
Oktober .....	114,4	106,7	97,8	105,8	106,6	110,5
November ...	107,5	96,5	92,4	95,3	95,1	105,2

\*) Außenhandelsindizes und Außenhandelsvolumen nach EGW können über Genesis-Online abgerufen werden  
(Tabellen 51000-0057 jährlich, 51000-0058 monatlich bzw. Zeitreihen 51000BJ902 jährlich, 51000BM902 monatlich).

**10.5 Index des Volumens (Jahr 2010 = 100) nach Warengruppen der Ernährungswirtschaft  
und der Gewerblichen Wirtschaft \*)**

**10.5.2 Einfuhr**

**Insgesamt**

Gewerbliche Wirtschaft (EGW 5-8)	Rohstoffe (EGW 5)	Halbwaren (EGW 6)	Fertigwaren (EGW 7+8)	Vorerzeugnisse (EGW 7)	Enderzeugnisse (EGW 8)	Andere nicht aufgliederbare Warenverkehre (EGW 9)	Jahr, Monat
105,5	119,1	92,7	105,1	108,5	104,5	79,5	2008 Januar
103,8	109,4	100,0	103,5	106,4	102,9	84,7	Februar
102,6	109,6	92,6	102,9	111,8	101,4	113,6	März
107,6	113,5	92,8	108,8	115,1	107,7	102,2	April
100,9	102,7	93,0	101,7	111,1	100,1	109,3	Mai
101,0	95,2	102,9	101,6	113,5	99,6	105,6	Juni
107,5	109,9	103,7	107,6	115,0	106,4	102,8	Juli
94,8	93,0	100,9	94,2	102,0	92,9	115,2	August
105,5	103,1	99,0	106,7	107,9	106,5	121,4	September
107,1	99,4	114,3	107,4	109,1	107,1	142,5	Oktober
96,8	107,3	89,9	96,2	93,4	96,7	137,7	November
86,5	106,5	85,1	83,6	75,1	85,0	116,0	Dezember
86,9	110,9	81,0	83,9	84,1	83,9	84,2	2009 Januar
84,8	94,2	89,7	82,6	80,2	83,1	83,2	Februar
90,1	95,7	92,8	88,8	86,5	89,2	85,3	März
85,8	89,4	87,1	85,1	79,3	86,2	87,9	April
79,0	93,7	74,9	77,3	78,9	77,0	82,1	Mai
84,5	87,9	84,6	84,0	84,3	83,9	93,0	Juni
86,3	90,9	83,1	86,0	89,6	85,4	96,5	Juli
81,0	101,1	80,9	78,0	78,0	78,0	94,2	August
95,6	111,9	85,3	94,5	90,9	95,2	96,3	September
96,5	100,6	91,6	96,5	95,3	96,8	124,5	Oktober
90,4	91,5	87,7	90,6	90,3	90,6	119,5	November
85,5	102,5	84,5	83,0	81,5	83,2	117,6	Dezember
88,9	97,1	90,5	87,5	87,1	87,6	91,3	2010 Januar
88,1	95,6	87,9	87,0	89,4	86,6	92,4	Februar
108,8	105,5	106,2	109,7	108,9	109,8	105,2	März
95,1	104,7	95,4	93,7	98,4	92,8	96,1	April
99,0	104,2	100,4	98,1	103,9	97,0	99,1	Mai
107,1	101,1	108,2	107,9	106,1	108,2	103,8	Juni
100,0	97,1	98,2	100,7	104,6	100,1	101,2	Juli
96,8	99,2	103,4	95,6	98,6	95,0	99,1	August
103,2	80,8	104,4	106,4	105,7	106,5	99,1	September
106,7	99,5	108,7	107,4	105,1	107,8	109,2	Oktober
109,1	103,6	103,0	110,8	104,5	111,9	97,9	November
99,2	103,7	94,9	99,0	92,7	100,2	109,0	Dezember
101,5	108,4	94,1	101,4	103,0	101,2	96,2	2011 Januar
105,4	107,7	96,9	106,2	107,5	106,0	95,9	Februar
115,8	102,6	107,9	118,8	121,3	118,4	111,1	März
105,0	106,3	104,0	105,0	111,7	103,8	105,3	April
112,6	92,6	107,7	116,1	115,3	116,3	109,4	Mai
107,1	86,6	102,9	110,7	113,6	110,2	112,0	Juni
107,8	109,2	107,7	107,6	109,7	107,3	109,2	Juli
103,6	90,2	108,2	105,0	101,8	105,5	105,6	August
110,5	95,9	101,2	113,9	106,5	115,3	112,1	September
108,4	103,6	96,7	110,6	104,4	111,7	123,4	Oktober
109,7	106,1	99,4	111,6	99,6	113,7	118,1	November
98,9	104,1	92,0	99,0	90,7	100,6	115,8	Dezember
101,8	103,3	93,0	102,6	104,1	102,3	103,1	2012 Januar
106,6	106,4	98,5	107,5	105,0	108,0	92,9	Februar
113,4	117,5	106,4	113,5	111,1	114,0	94,6	März
101,7	96,0	95,2	103,3	102,6	103,4	97,5	April
107,8	98,1	103,2	109,7	108,2	110,0	116,3	Mai
107,7	98,2	98,9	110,1	109,2	110,2	106,4	Juni
104,5	98,7	102,2	105,7	107,6	105,3	124,1	Juli
100,6	96,0	92,3	102,2	98,3	102,9	109,5	August
102,3	98,7	91,8	104,0	98,9	104,9	106,2	September
114,0	118,0	101,8	114,8	107,3	116,2	130,0	Oktober
102,4	95,4	91,4	104,7	94,7	106,5	114,3	November
90,0	116,0	78,0	87,5	78,0	89,2	119,4	Dezember
99,9	103,9	92,0	100,1	101,1	99,9	269,5	2013 Januar
97,4	107,3	89,2	96,8	93,0	97,5	259,9	Februar
99,1	98,3	93,3	99,8	96,6	100,4	307,1	März
100,2	97,7	90,6	101,6	102,6	101,4	273,8	April
101,1	99,6	92,8	102,1	99,9	102,5	295,1	Mai
102,7	106,6	96,9	102,7	99,6	103,2	283,9	Juni
104,8	104,0	95,2	105,9	106,5	105,8	271,7	Juli
96,7	111,6	89,8	95,2	94,6	95,3	246,8	August
100,4	94,5	86,2	102,8	99,3	103,5	271,7	September
109,3	106,6	95,9	111,1	107,1	111,8	284,0	Oktober
103,2	102,4	89,3	104,8	98,0	106,1	258,0	November

\*) Außenhandelsindizes und Außenhandelsvolumen nach EGW können über Genesis-Online abgerufen werden  
(Tabellen 51000-0057 jährlich, 51000-0058 monatlich bzw. Zeitreihen 51000BJ902 jährlich, 51000BM902 monatlich).

**10.6 Index der Durchschnittswerte (Jahr 2010 = 100) nach Warengruppen der Ernährungswirtschaft und der Gewerblichen Wirtschaft \*)**

**10.6.1 Ausfuhr**

**Insgesamt**

Jahr, Monat	Insgesamt (EGW 1-9)	Ernährungs- wirtschaft (EGW 1-4)	Lebende Tiere (EGW 1)	Nahrungsmittel tierischen Ursprungs (EGW 2)	Nahrungsmittel pflanzlichen Ursprungs (EGW 3)	Genussmittel (EGW 4)
2008 Januar .....	102,6	102,8	100,2	105,2	102,3	99,2
Februar .....	101,8	103,4	97,2	104,4	103,3	102,0
März .....	100,9	103,9	95,9	105,4	104,4	100,2
April .....	102,2	104,7	100,3	102,5	107,9	100,6
Mai .....	101,1	104,2	100,1	102,4	106,5	102,0
Juni .....	102,8	104,6	103,2	105,6	105,4	101,2
Juli .....	104,2	105,1	106,1	105,5	105,5	103,4
August .....	105,2	104,3	102,1	107,0	103,4	101,3
September ..	103,4	105,7	102,8	107,9	104,6	104,5
Oktober .....	104,3	104,8	104,0	105,5	105,4	101,9
November ...	104,5	102,7	104,8	103,7	102,6	101,0
Dezember ...	107,5	101,6	106,5	102,8	102,0	97,3
2009 Januar .....	103,3	100,2	104,4	97,5	102,1	100,3
Februar .....	103,0	100,1	106,5	96,0	103,6	97,6
März .....	103,4	98,9	106,5	94,1	101,6	99,7
April .....	101,9	98,3	101,6	93,8	100,5	101,7
Mai .....	100,8	97,2	104,8	94,9	99,4	95,6
Juni .....	100,4	97,7	104,3	94,6	99,1	99,1
Juli .....	102,4	97,0	105,4	95,3	97,5	97,9
August .....	101,5	95,7	98,4	94,2	96,2	97,0
September ..	100,3	96,5	101,8	95,2	96,4	98,5
Oktober .....	100,9	95,2	95,8	93,3	96,0	96,6
November ...	101,6	96,8	99,8	96,2	96,4	98,7
Dezember ...	103,2	96,4	99,5	96,6	96,2	95,8
2010 Januar .....	95,8	95,7	97,1	94,5	96,9	94,4
Februar .....	96,3	96,6	96,7	95,3	97,8	96,0
März .....	97,9	96,7	96,0	96,5	96,5	97,6
April .....	98,4	97,5	90,2	98,5	97,0	97,5
Mai .....	98,7	97,6	98,8	99,3	96,2	97,8
Juni .....	101,0	99,1	101,4	100,6	97,0	101,1
Juli .....	102,2	100,3	102,7	102,1	98,4	101,3
August .....	100,6	100,7	99,2	102,3	99,5	100,8
September ..	100,5	102,9	101,0	102,2	103,6	102,7
Oktober .....	100,3	102,5	97,9	101,2	103,7	102,4
November ...	101,2	103,4	106,8	102,3	103,8	104,4
Dezember ...	104,3	104,2	110,9	103,8	104,9	102,0
2011 Januar .....	101,8	105,8	109,7	103,6	108,2	103,2
Februar .....	101,8	107,6	104,4	104,9	110,6	104,5
März .....	102,6	108,5	102,7	106,4	110,7	107,4
April .....	101,6	109,5	111,4	108,7	110,6	107,7
Mai .....	102,1	109,1	113,2	108,3	110,6	106,3
Juni .....	102,6	109,0	107,7	109,2	108,9	109,0
Juli .....	102,7	109,5	118,7	110,4	108,0	110,8
August .....	103,2	109,1	119,6	109,6	108,6	108,2
September ..	103,5	109,9	109,1	110,1	109,9	109,5
Oktober .....	103,0	110,0	111,0	110,2	110,0	109,3
November ...	103,8	110,6	118,6	111,4	110,4	108,9
Dezember ...	105,9	110,3	127,2	110,9	109,8	108,0
2012 Januar .....	105,7	113,9	115,0	114,6	113,4	113,6
Februar .....	106,7	114,1	111,1	115,0	113,7	113,7
März .....	105,8	113,8	114,9	115,7	112,5	113,2
April .....	106,5	114,6	118,2	115,9	114,3	112,7
Mai .....	106,2	113,6	122,1	114,1	113,5	112,3
Juni .....	106,4	113,7	116,1	112,2	115,2	112,8
Juli .....	107,0	113,8	116,5	112,8	114,7	112,9
August .....	108,6	116,3	125,7	115,0	117,7	114,0
September ..	108,0	116,4	123,0	117,2	116,6	113,2
Oktober .....	106,2	117,8	123,3	118,2	119,4	111,7
November ...	106,2	117,0	121,8	118,6	118,2	110,0
Dezember ...	109,3	116,9	123,4	118,5	118,2	109,5
2013 Januar .....	105,8	117,3	128,1	117,1	119,4	110,3
Februar .....	107,2	117,2	123,9	116,3	119,6	111,6
März .....	106,1	117,0	120,5	116,3	118,9	112,5
April .....	105,7	118,1	115,2	117,8	120,4	112,6
Mai .....	105,3	117,4	116,3	119,3	118,2	111,3
Juni .....	107,0	117,8	114,6	119,2	119,5	110,8
Juli .....	106,9	117,3	118,0	120,2	117,4	111,4
August .....	104,5	117,7	115,3	123,4	116,4	110,5
September ..	105,8	117,5	120,7	123,8	115,1	111,7
Oktober .....	106,5	117,6	117,7	122,9	116,5	110,0
November ...	106,9	115,1	117,9	120,6	114,6	105,6

\*) Außenhandelsindizes und Außenhandelsvolumen nach EGW können über Genesis-Online abgerufen werden  
(Tabellen 51000-0057 jährlich, 51000-0058 monatlich bzw. Zeitreihen 51000BJ902 jährlich, 51000BM902 monatlich).

**10.6 Index der Durchschnittswerte (Jahr 2010 = 100) nach Warengruppen der Ernährungswirtschaft und der Gewerblichen Wirtschaft \*)**

**10.6.1 Ausfuhr**

**Insgesamt**

Gewerbliche Wirtschaft (EGW 5-8)	Rohstoffe (EGW 5)	Halbwaren (EGW 6)	Fertigwaren (EGW 7+8)	Vorerzeugnisse (EGW 7)	Enderzeugnisse (EGW 8)	Andere nicht aufgliederbare Warenverkehre (EGW 9)	Jahr, Monat
102,7	100,1	100,8	102,9	115,4	100,8	96,5	2008 Januar
101,7	104,4	104,9	101,5	112,2	99,8	104,4	Februar
100,7	106,7	106,0	100,3	113,4	98,2	106,2	März
102,1	106,8	109,6	101,5	110,9	100,1	103,9	April
100,8	103,9	114,1	99,9	112,2	97,9	105,1	Mai
102,6	105,8	118,1	101,6	114,7	99,5	106,3	Juni
104,2	104,8	117,3	103,3	115,2	101,5	98,4	Juli
105,2	116,4	115,8	104,4	120,4	101,8	107,5	August
103,3	113,8	113,2	102,7	116,3	100,6	100,7	September
104,1	119,2	107,8	103,7	115,3	102,0	109,5	Oktober
104,5	114,3	98,4	104,8	113,8	103,6	110,6	November
108,0	121,7	87,3	109,4	113,1	108,9	105,1	Dezember
103,7	113,9	83,9	104,9	103,2	105,1	98,1	2009 Januar
103,4	103,4	82,7	104,9	105,5	104,8	94,1	Februar
103,9	100,4	81,0	105,6	106,8	105,5	97,1	März
102,6	92,2	79,7	104,6	107,7	104,1	85,1	April
101,4	91,0	81,2	103,1	97,0	104,2	88,7	Mai
100,7	89,1	86,2	101,9	96,2	102,9	92,3	Juni
103,1	87,8	83,9	104,7	95,1	106,4	89,1	Juli
102,1	80,5	85,7	103,7	92,6	105,8	93,7	August
100,7	84,7	84,6	102,0	96,4	102,9	96,6	September
101,2	85,0	87,1	102,4	96,0	103,5	100,7	Oktober
102,0	87,0	87,6	103,1	98,7	103,8	100,4	November
103,6	85,3	87,0	105,1	95,7	106,5	105,1	Dezember
95,7	93,0	90,8	96,1	93,8	96,5	101,7	2010 Januar
96,2	95,2	92,1	96,5	95,1	96,7	103,5	Februar
98,1	96,8	95,0	98,3	96,0	98,7	93,2	März
98,6	97,1	99,1	98,6	99,0	98,5	94,0	April
98,9	96,9	102,8	98,6	98,9	98,6	96,0	Mai
101,1	98,2	103,2	101,0	100,2	101,1	101,2	Juni
102,4	102,1	99,7	102,6	102,1	102,6	100,9	Juli
100,6	101,7	99,1	100,7	101,4	100,6	98,8	August
100,4	102,7	101,0	100,3	102,7	100,0	97,4	September
100,2	103,6	101,1	100,1	102,4	99,8	97,8	Oktober
100,9	105,1	105,2	100,6	103,5	100,2	108,4	November
104,2	109,3	108,7	103,8	102,9	103,9	112,8	Dezember
101,4	111,1	111,1	100,6	105,9	99,7	108,3	2011 Januar
101,5	113,6	112,7	100,6	106,9	99,5	101,6	Februar
102,2	112,6	115,6	101,2	108,0	100,1	111,0	März
101,3	113,7	115,8	100,3	108,3	99,0	96,5	April
101,5	115,9	119,1	100,3	109,1	99,0	110,9	Mai
102,2	116,4	114,5	101,3	109,0	100,1	103,9	Juni
102,3	118,2	117,6	101,2	108,0	100,2	103,1	Juli
102,7	117,7	119,4	101,5	105,8	100,7	112,2	August
103,2	119,3	122,2	101,8	108,8	100,8	100,7	September
102,7	120,6	118,9	101,4	109,7	100,3	100,9	Oktober
103,5	116,6	117,6	102,5	107,2	101,8	99,4	November
105,6	119,0	118,0	104,6	106,3	104,4	104,6	Dezember
105,0	121,5	142,1	102,7	108,3	101,8	122,6	2012 Januar
106,3	122,6	139,8	104,1	109,1	103,4	107,3	Februar
105,5	122,0	138,8	103,3	106,4	102,9	101,3	März
106,2	118,1	144,5	103,9	108,9	103,1	97,9	April
105,8	119,0	141,0	103,7	110,1	102,7	107,1	Mai
106,1	118,0	134,7	104,4	110,3	103,5	96,4	Juni
106,8	113,7	136,7	105,1	107,5	104,8	97,0	Juli
108,1	117,8	143,7	105,9	109,7	105,3	111,2	August
107,6	115,1	142,3	105,5	107,9	105,2	100,4	September
105,5	117,9	139,0	103,5	108,3	102,8	100,8	Oktober
105,8	120,7	138,6	103,8	106,9	103,4	95,8	November
108,9	122,5	141,6	106,5	105,6	106,7	103,2	Dezember
105,0	124,2	138,0	102,9	110,4	101,7	109,3	2013 Januar
106,6	121,0	136,7	104,7	105,9	104,5	107,5	Februar
105,7	122,3	134,5	103,8	106,4	103,5	102,5	März
105,2	120,9	131,5	103,6	106,6	103,1	104,1	April
105,0	119,5	132,2	103,4	104,4	103,2	97,9	Mai
106,5	119,5	132,6	105,0	105,3	104,9	105,5	Juni
106,8	116,5	132,7	105,3	104,5	105,4	98,8	Juli
106,5	116,2	135,5	104,8	104,4	104,8	66,3	August
105,5	117,6	132,7	104,0	103,4	104,1	97,1	September
106,3	117,2	126,6	105,0	103,7	105,2	97,9	Oktober
106,7	120,9	129,6	105,4	105,2	105,4	99,7	November

\*) Außenhandelsindizes und Außenhandelsvolumen nach EGW können über Genesis-Online abgerufen werden  
(Tabellen 51000-0057 jährlich, 51000-0058 monatlich bzw. Zeitreihen 51000BJ902 jährlich, 51000BM902 monatlich).



**10.6 Index der Durchschnittswerte (Jahr 2010 = 100) nach Warengruppen der Ernährungswirtschaft und der Gewerblichen Wirtschaft \*)**

**10.6.2 Einfuhr**

**Insgesamt**

Jahr, Monat	Insgesamt (EGW 1-9)	Ernährungs- wirtschaft (EGW 1-4)	Lebende Tiere (EGW 1)	Nahrungsmittel tierischen Ursprungs (EGW 2)	Nahrungsmittel pflanzlichen Ursprungs (EGW 3)	Genussmittel (EGW 4)
2008 Januar .....	100,9	99,0	84,8	99,6	97,2	109,5
Februar .....	103,1	100,1	88,6	99,7	99,5	106,8
März .....	102,3	101,6	93,2	100,3	100,5	113,0
April .....	103,5	102,1	97,4	100,0	101,4	110,5
Mai .....	102,6	101,5	99,9	98,3	102,0	106,6
Juni .....	106,8	103,0	106,8	102,4	102,4	105,7
Juli .....	107,1	103,7	107,0	103,0	102,6	110,3
August .....	107,0	103,1	114,6	101,7	103,1	103,5
September ..	107,2	103,5	112,6	102,9	102,0	109,7
Oktober .....	106,2	102,4	108,6	102,5	100,5	109,3
November ...	107,1	104,5	104,6	105,1	102,2	113,4
Dezember ...	106,7	102,6	99,9	102,9	100,7	110,4
2009 Januar .....	100,6	98,9	101,8	97,8	99,3	99,2
Februar .....	101,2	99,4	102,0	97,0	98,9	105,6
März .....	101,5	98,4	104,4	97,2	97,9	102,1
April .....	97,6	97,9	101,5	96,0	97,9	101,0
Mai .....	98,2	97,6	105,5	95,3	97,2	102,4
Juni .....	97,7	95,8	105,5	95,1	95,1	98,7
Juli .....	98,6	95,7	108,1	94,2	94,6	100,9
August .....	97,0	94,2	105,1	94,5	92,1	101,8
September ..	97,2	94,4	100,0	92,3	93,3	101,6
Oktober .....	96,5	93,6	91,8	93,9	92,6	97,0
November ...	96,5	95,5	94,0	95,1	93,1	105,7
Dezember ...	98,7	95,9	91,6	97,3	95,1	97,2
2010 Januar .....	92,8	94,9	96,8	94,9	95,9	90,7
Februar .....	96,7	97,0	102,1	95,2	98,3	93,6
März .....	96,1	98,3	102,0	97,1	99,7	94,1
April .....	98,3	99,0	96,8	97,3	100,4	96,3
Mai .....	100,5	99,1	101,8	98,7	100,0	95,4
Juni .....	100,8	100,1	107,4	101,5	99,2	99,7
Juli .....	103,1	99,9	101,3	100,4	99,5	100,3
August .....	100,8	99,7	101,6	100,6	98,7	102,0
September ..	101,8	101,3	94,6	102,2	99,8	106,2
Oktober .....	101,1	101,7	94,0	102,0	100,8	105,8
November ...	102,5	102,9	103,2	102,8	102,3	105,4
Dezember ...	103,6	105,2	100,0	105,3	104,9	106,9
2011 Januar .....	104,0	106,3	96,4	100,8	107,5	112,4
Februar .....	105,2	109,6	102,7	105,2	110,5	114,6
März .....	104,9	109,9	107,0	106,7	109,8	116,5
April .....	106,4	109,5	109,9	107,6	108,6	116,9
Mai .....	104,8	109,5	111,8	106,9	108,4	117,9
Juni .....	106,5	108,7	107,4	108,0	106,5	118,5
Juli .....	106,4	109,2	108,7	107,6	107,4	118,5
August .....	107,4	108,2	102,6	108,0	105,9	117,8
September ..	107,0	108,3	108,1	108,9	105,5	118,0
Oktober .....	109,1	109,2	102,6	109,9	106,8	117,9
November ...	108,0	109,7	109,4	111,0	107,1	116,4
Dezember ...	109,6	110,0	112,5	111,0	107,3	117,6
2012 Januar .....	110,3	111,7	111,5	111,7	109,6	120,7
Februar .....	110,5	111,7	110,4	114,0	109,6	116,7
März .....	111,8	112,5	118,1	112,9	110,3	120,5
April .....	111,0	112,4	121,2	111,4	110,6	120,5
Mai .....	110,1	112,5	116,5	111,2	111,4	118,8
Juni .....	110,1	112,7	114,9	108,4	113,4	117,3
Juli .....	112,1	111,7	109,7	108,6	111,7	116,9
August .....	112,6	113,6	117,0	112,0	112,4	120,9
September ..	112,7	114,6	125,7	112,7	113,5	120,6
Oktober .....	111,4	114,3	124,1	113,8	113,7	116,1
November ...	115,4	116,1	121,5	114,0	116,1	118,6
Dezember ...	112,7	116,2	120,6	114,8	116,9	115,9
2013 Januar .....	110,6	114,1	120,2	111,2	115,7	112,1
Februar .....	109,0	114,5	122,8	112,4	114,9	115,1
März .....	111,2	114,9	122,1	112,9	115,3	115,2
April .....	112,2	114,5	119,7	111,7	114,8	116,7
Mai .....	108,3	114,6	113,7	113,9	115,5	112,2
Juni .....	109,0	115,0	119,8	112,5	116,0	114,8
Juli .....	109,1	113,6	118,7	114,1	114,1	110,7
August .....	109,7	112,5	123,0	116,5	110,6	111,4
September ..	108,9	111,7	124,3	113,9	110,1	112,3
Oktober .....	109,7	111,3	121,0	114,7	110,0	109,1
November ...	108,7	111,9	117,6	116,5	109,6	111,6

\*) Außenhandelsindizes und Außenhandelsvolumen nach EGW können über Genesis-Online abgerufen werden  
(Tabellen 51000-0057 jährlich, 51000-0058 monatlich bzw. Zeitreihen 51000BJ902 jährlich, 51000BM902 monatlich).

**10.6 Index der Durchschnittswerte (Jahr 2010 = 100) nach Warengruppen der Ernährungswirtschaft und der Gewerblichen Wirtschaft \*)**

**10.6.2 Einfuhr  
Insgesamt**

Gewerbliche Wirtschaft (EGW 5-8)	Rohstoffe (EGW 5)	Halbwaren (EGW 6)	Fertigwaren (EGW 7+8)	Vorerzeugnisse (EGW 7)	Enderzeugnisse (EGW 8)	Andere nicht aufgliederbare Warenverkehre (EGW 9)	Jahr, Monat
101,1	103,1	102,4	100,5	111,5	98,6	99,0	2008 Januar
103,4	106,9	102,4	103,0	113,8	101,1	99,9	Februar
103,3	106,9	103,6	102,6	110,3	101,1	79,6	März
103,8	113,2	106,2	102,0	112,3	100,2	98,6	April
102,6	115,3	109,3	99,8	112,0	97,5	102,8	Mai
107,1	124,8	111,2	104,0	116,9	101,4	105,4	Juni
107,5	128,4	116,4	103,0	115,4	100,7	104,6	Juli
107,9	134,7	114,1	102,8	116,5	100,2	95,4	August
107,8	127,2	113,0	104,2	120,2	101,4	99,6	September
106,9	122,0	108,3	104,5	116,1	102,5	99,2	Oktober
107,4	112,3	100,6	107,5	113,4	106,5	104,9	November
107,2	103,6	87,3	110,7	112,3	110,5	106,2	Dezember
100,9	89,6	80,4	105,9	103,9	106,3	95,9	2009 Januar
101,4	87,4	78,0	107,4	101,8	108,4	100,1	Februar
100,9	87,9	76,7	106,6	98,3	108,0	130,4	März
97,5	80,2	75,5	103,5	100,0	104,0	97,6	April
98,1	79,4	73,8	104,9	97,3	106,4	103,3	Mai
97,8	82,0	76,8	103,3	95,6	104,7	101,4	Juni
98,9	87,2	77,6	103,7	96,2	105,1	97,5	Juli
97,5	82,6	79,0	103,2	96,6	104,4	92,0	August
97,3	84,6	80,9	101,7	96,9	102,5	102,6	September
97,1	83,2	81,8	101,4	96,2	102,3	89,5	Oktober
96,5	83,0	81,6	100,6	93,8	101,9	98,0	November
99,4	87,2	85,3	103,7	96,3	105,1	89,9	Dezember
92,7	88,4	83,2	94,7	93,2	94,9	91,7	2010 Januar
96,6	91,6	91,1	98,1	93,8	98,9	98,5	Februar
95,8	91,8	93,9	96,5	94,4	96,9	102,2	März
98,3	95,5	98,8	98,7	96,2	99,2	96,6	April
100,7	101,6	106,0	99,9	99,2	100,0	98,6	Mai
100,8	101,0	105,5	100,2	99,4	100,3	102,8	Juni
103,5	105,0	100,6	103,7	101,4	104,1	99,4	Juli
101,1	103,7	98,2	101,2	100,6	101,3	94,1	August
101,8	104,8	102,5	101,3	101,7	101,3	105,1	September
101,2	105,3	100,9	100,6	104,6	100,0	98,8	Oktober
102,2	108,3	105,9	100,9	105,5	100,1	112,1	November
103,8	111,5	110,6	101,7	103,8	101,3	95,9	Dezember
104,0	117,6	112,6	100,8	106,1	99,8	96,0	2011 Januar
104,8	121,7	118,7	100,6	108,2	99,2	105,7	Februar
104,4	125,0	116,2	100,4	108,4	99,0	105,2	März
106,2	130,8	120,9	100,6	105,5	99,7	102,8	April
104,0	130,7	118,9	99,0	108,7	97,3	117,3	Mai
106,3	130,8	120,0	101,8	110,9	100,1	104,9	Juni
106,3	130,8	119,5	100,9	112,0	98,9	101,5	Juli
107,4	133,7	122,8	102,0	114,7	99,8	103,4	August
106,9	131,6	121,1	102,2	113,4	100,3	107,8	September
109,3	132,6	119,2	105,0	115,9	103,2	101,7	Oktober
107,8	135,0	118,7	102,7	111,5	101,3	109,7	November
109,7	136,9	117,7	104,5	112,6	103,2	105,6	Dezember
110,9	138,9	139,2	103,8	106,7	103,3	92,1	2012 Januar
110,5	141,4	145,0	102,4	109,6	101,2	109,0	Februar
111,7	145,3	142,6	103,3	113,1	101,6	112,5	März
110,7	145,4	140,6	102,8	110,4	101,5	116,6	April
110,1	143,6	140,3	102,5	109,5	101,2	105,7	Mai
109,5	138,2	144,4	102,2	108,4	101,1	120,9	Juni
112,5	131,8	146,9	106,1	108,8	105,6	103,6	Juli
112,5	137,1	141,5	106,2	110,4	105,5	110,8	August
112,3	142,3	138,1	105,5	116,7	103,6	120,8	September
111,3	142,5	146,3	103,1	109,0	102,1	108,3	Oktober
115,0	138,6	153,3	108,0	122,2	105,8	123,6	November
112,9	138,6	151,6	104,0	111,9	102,8	100,7	Dezember
110,7	137,0	140,4	103,8	108,4	103,0	106,2	2013 Januar
108,6	137,7	136,9	101,1	107,6	100,0	108,3	Februar
112,0	135,6	142,7	105,6	109,7	104,8	100,4	März
112,3	135,9	155,6	104,8	109,7	103,9	109,6	April
108,5	130,1	151,5	101,2	109,2	99,8	101,0	Mai
108,9	130,8	147,7	101,7	105,9	101,0	104,9	Juni
108,5	129,3	140,3	102,5	106,8	101,7	111,1	Juli
110,1	131,8	143,0	103,0	106,0	102,5	102,7	August
109,2	130,6	140,8	103,5	108,0	102,7	102,1	September
109,8	131,3	144,3	103,6	102,7	103,7	107,8	Oktober
108,4	129,1	148,3	101,8	107,5	100,9	109,1	November

\*) Außenhandelsindizes und Außenhandelsvolumen nach EGW können über Genesis-Online abgerufen werden  
(Tabellen 51000-0057 jährlich, 51000-0058 monatlich bzw. Zeitreihen 51000BJ902 jährlich, 51000BM902 monatlich).

**10.7 Terms of Trade (Jahr 2010 = 100) nach Warengruppen der Ernährungswirtschaft  
und der Gewerblichen Wirtschaft \*)**  
Insgesamt

Jahr, Monat	Insgesamt (EGW 1-9)	Ernährungs- wirtschaft (EGW 1-4)	lebende Tiere (EGW 1)	Nahrungsmittel tierischen Ursprungs (EGW 2)	Nahrungsmittel pflanzlichen Ursprungs (EGW 3)	Genussmittel (EGW 4)
2008 Januar .....	101,7	103,8	118,2	105,6	105,2	90,6
Februar .....	98,7	103,3	109,7	104,7	103,8	95,5
März .....	98,6	102,3	102,9	105,1	103,9	88,7
April .....	98,7	102,5	103,0	102,5	106,4	91,0
Mai .....	98,5	102,7	100,2	104,2	104,4	95,7
Juni .....	96,3	101,6	96,6	103,1	102,9	95,7
Juli .....	97,3	101,4	99,2	102,4	102,8	93,7
August .....	98,3	101,2	89,1	105,2	100,3	97,9
September ..	96,5	102,1	91,3	104,9	102,5	95,3
Oktober .....	98,2	102,3	95,8	102,9	104,9	93,2
November ...	97,6	98,3	100,2	98,7	100,4	89,1
Dezember ...	100,7	99,0	106,6	99,9	101,3	88,1
2009 Januar .....	102,7	101,3	102,6	99,7	102,8	101,1
Februar .....	101,8	100,7	104,4	99,0	104,8	92,4
März .....	101,9	100,5	102,0	96,8	103,8	97,6
April .....	104,4	100,4	100,1	97,7	102,7	100,7
Mai .....	102,6	99,6	99,3	99,6	102,3	93,4
Juni .....	102,8	102,0	98,9	99,5	104,2	100,4
Juli .....	103,9	101,4	97,5	101,2	103,1	97,0
August .....	104,6	101,6	93,6	99,7	104,5	95,3
September ..	103,2	102,2	101,8	103,1	103,3	96,9
Oktober .....	104,6	101,7	104,4	99,4	103,7	99,6
November ...	105,3	101,4	106,2	101,2	103,5	93,4
Dezember ...	104,6	100,5	108,6	99,3	101,2	98,6
2010 Januar .....	103,2	100,8	100,3	99,6	101,0	104,1
Februar .....	99,6	99,6	94,7	100,1	99,5	102,6
März .....	101,9	98,4	94,1	99,4	96,8	103,7
April .....	100,1	98,5	93,2	101,2	96,6	101,2
Mai .....	98,2	98,5	97,1	100,6	96,2	102,5
Juni .....	100,2	99,0	94,4	99,1	97,8	101,4
Juli .....	99,1	100,4	101,4	101,7	98,9	101,0
August .....	99,8	101,0	97,6	101,7	100,8	98,8
September ..	98,7	101,6	106,8	100,0	103,8	96,7
Oktober .....	99,2	100,8	104,1	99,2	102,9	96,8
November ...	98,7	100,5	103,5	99,5	101,5	99,1
Dezember ...	100,7	99,0	110,9	98,6	100,0	95,4
2011 Januar .....	97,9	99,5	113,8	102,8	100,7	91,8
Februar .....	96,8	98,2	101,7	99,7	100,1	91,2
März .....	97,8	98,7	96,0	99,7	100,8	92,2
April .....	95,5	100,0	101,4	101,0	101,8	92,1
Mai .....	97,4	99,6	101,3	101,3	102,0	90,2
Juni .....	96,3	100,3	100,3	101,1	102,3	92,0
Juli .....	96,5	100,3	109,2	102,6	100,6	93,5
August .....	96,1	100,8	116,6	101,5	102,5	91,9
September ..	96,7	101,5	100,9	101,1	104,2	92,8
Oktober .....	94,4	100,7	108,2	100,3	103,0	92,7
November ...	96,1	100,8	108,4	100,4	103,1	93,6
Dezember ...	96,6	100,3	113,1	99,9	102,3	91,8
2012 Januar .....	95,8	102,0	103,1	102,6	103,5	94,1
Februar .....	96,6	102,1	100,6	100,9	103,7	97,4
März .....	94,6	101,2	97,3	102,5	102,0	93,9
April .....	95,9	102,0	97,5	104,0	103,3	93,5
Mai .....	96,5	101,0	104,8	102,6	101,9	94,5
Juni .....	96,6	100,9	101,0	103,5	101,6	96,2
Juli .....	95,5	101,9	106,2	103,9	102,7	96,6
August .....	96,4	102,4	107,4	102,7	104,7	94,3
September ..	95,8	101,6	97,9	104,0	102,7	93,9
Oktober .....	95,3	103,1	99,4	103,9	105,0	96,2
November ...	92,0	100,8	100,2	104,0	101,8	92,7
Dezember ...	97,0	100,6	102,3	103,2	101,1	94,5
2013 Januar .....	95,7	102,8	106,6	105,3	103,2	98,4
Februar .....	98,3	102,4	100,9	103,5	104,1	97,0
März .....	95,4	101,8	98,7	103,0	103,1	97,7
April .....	94,2	103,1	96,2	105,5	104,9	96,5
Mai .....	97,2	102,4	102,3	104,7	102,3	99,2
Juni .....	98,2	102,4	95,7	106,0	103,0	96,5
Juli .....	98,0	103,3	99,4	105,3	102,9	100,6
August .....	95,3	104,6	93,7	105,9	105,2	99,2
September ..	97,2	105,2	97,1	108,7	104,5	99,5
Oktober .....	97,1	105,7	97,3	107,1	105,9	100,8
November ...	98,3	102,9	100,3	103,5	104,6	94,6

\*) Die Terms of Trade können über Genesis-Online abgerufen werden (Tabellen 51000-0057 jährlich, 51000-0058 monatlich bzw. Zeitreihen 51000BJ902 jährlich, 51000BM902 monatlich).

**10.7 Terms of Trade (Jahr 2010 = 100) nach Warengruppen der Ernährungswirtschaft  
und der Gewerblichen Wirtschaft \*)**

Insgesamt

Gewerbliche Wirtschaft (EGW 5-8)	Rohstoffe (EGW 5)	Halbwaren (EGW 6)	Fertigwaren (EGW 7+8)	Vorserzeugnisse (EGW 7)	Enderzeugnisse (EGW 8)	Andere nicht aufgliederbare Warenverkehre (EGW 9)	Jahr, Monat
101,6	97,1	98,4	102,4	103,5	102,2	97,5	2008 Januar
98,4	97,7	102,4	98,5	98,6	98,7	104,5	Februar
97,5	99,8	102,3	97,8	102,8	97,1	133,4	März
98,4	94,3	103,2	99,5	98,8	99,9	105,4	April
98,2	90,1	104,4	100,1	100,2	100,4	102,2	Mai
95,8	84,8	106,2	97,7	98,1	98,1	100,9	Juni
96,9	81,6	100,8	100,3	99,8	100,8	94,1	Juli
97,5	86,4	101,5	101,6	103,3	101,6	112,7	August
95,8	89,5	100,2	98,6	96,8	99,2	101,1	September
97,4	97,7	99,5	99,2	99,3	99,5	110,4	Oktober
97,3	101,8	97,8	97,5	100,4	97,3	105,4	November
100,7	117,5	100,0	98,8	100,7	98,6	99,0	Dezember
102,8	127,1	104,4	99,1	99,3	98,9	102,3	2009 Januar
102,0	118,3	106,0	97,7	103,6	96,7	94,0	Februar
103,0	114,2	105,6	99,1	108,6	97,7	74,5	März
105,2	115,0	105,6	101,1	107,7	100,1	87,2	April
103,4	114,6	110,0	98,3	99,7	97,9	85,9	Mai
103,0	108,7	112,2	98,6	100,6	98,3	91,0	Juni
104,2	100,7	108,1	101,0	98,9	101,2	91,4	Juli
104,7	97,5	108,5	100,5	95,9	101,3	101,8	August
103,5	100,1	104,6	100,3	99,5	100,4	94,2	September
104,2	102,2	106,5	101,0	99,8	101,2	112,5	Oktober
105,7	104,8	107,4	102,5	105,2	101,9	102,4	November
104,2	97,8	102,0	101,4	99,4	101,3	116,9	Dezember
103,2	105,2	109,1	101,5	100,6	101,7	110,9	2010 Januar
99,6	103,9	101,1	98,4	101,4	97,8	105,1	Februar
102,4	105,4	101,2	101,9	101,7	101,9	91,2	März
100,3	101,7	100,3	99,9	102,9	99,3	97,3	April
98,2	95,4	97,0	98,7	99,7	98,6	97,4	Mai
100,3	97,2	97,8	100,8	100,8	100,8	98,4	Juni
98,9	97,2	99,1	98,9	100,7	98,6	101,5	Juli
99,5	98,1	100,9	99,5	100,8	99,3	105,0	August
98,6	98,0	98,5	99,0	101,0	98,7	92,7	September
99,0	98,4	100,2	99,5	97,9	99,8	99,0	Oktober
98,7	97,0	99,3	99,7	98,1	100,1	96,7	November
100,4	98,0	98,3	102,1	99,1	102,6	117,6	Dezember
97,5	94,5	98,7	99,8	99,8	99,9	112,8	2011 Januar
96,9	93,3	94,9	100,0	98,8	100,3	96,1	Februar
97,9	90,1	99,5	100,8	99,6	101,1	105,5	März
95,4	86,9	95,8	99,7	102,7	99,3	93,9	April
97,6	88,7	100,2	101,3	100,4	101,7	94,5	Mai
96,1	89,0	95,4	99,5	98,3	100,0	99,0	Juni
96,2	90,4	98,4	100,3	96,4	101,3	101,6	Juli
95,6	88,0	97,2	99,5	92,2	100,9	108,5	August
96,5	90,7	100,9	99,6	95,9	100,5	93,4	September
94,0	91,0	99,7	96,6	94,7	97,2	99,2	Oktober
96,0	86,4	99,1	99,8	96,1	100,5	90,6	November
96,3	86,9	100,3	100,1	94,4	101,2	99,1	Dezember
94,7	87,5	102,1	98,9	101,5	98,5	133,1	2012 Januar
96,2	86,7	96,4	101,7	99,5	102,2	98,4	Februar
94,4	84,0	97,3	100,0	94,1	101,3	90,0	März
95,9	81,2	102,8	101,1	98,6	101,6	84,0	April
96,1	82,9	100,5	101,2	100,5	101,5	101,3	Mai
96,9	85,4	93,3	102,2	101,8	102,4	79,7	Juni
94,9	86,3	93,1	99,1	98,8	99,2	93,6	Juli
96,1	85,9	101,6	99,7	99,4	99,8	100,4	August
95,8	80,9	103,0	100,0	92,5	101,5	83,1	September
94,8	82,7	95,0	100,4	99,4	100,7	93,1	Oktober
92,0	87,1	90,4	96,1	87,5	97,7	77,5	November
96,5	88,4	93,4	102,4	94,4	103,8	102,5	Dezember
94,9	90,7	98,3	99,1	101,8	98,7	102,9	2013 Januar
98,2	87,9	99,9	103,6	98,4	104,5	99,3	Februar
94,4	90,2	94,3	98,3	97,0	98,8	102,1	März
93,7	89,0	84,5	98,9	97,2	99,2	95,0	April
96,8	91,9	87,3	102,2	95,6	103,4	96,9	Mai
97,8	91,4	89,8	103,2	99,4	103,9	100,6	Juni
98,4	90,1	94,6	102,7	97,8	103,6	88,9	Juli
96,7	88,2	94,8	101,7	98,5	102,2	64,6	August
96,6	90,0	94,2	100,5	95,7	101,4	95,1	September
96,8	89,3	87,7	101,4	101,0	101,4	90,8	Oktober
98,4	93,6	87,4	103,5	97,9	104,5	91,4	November

\*) Die Terms of Trade können über Genesis-Online abgerufen werden (Tabellen 51000-0057 jährlich, 51000-0058 monatlich bzw. Zeitreihen 51000BJ902 jährlich, 51000BM902 monatlich).

# 10.8 Index der tatsächlichen Werte (Jahr 2010 = 100) nach Teilen des Internationalen Warenverzeichnisses für den Außenhandel (SITC - Rev. 4)

## 10.8.1 Ausfuhr

### Insgesamt

Jahr, Monat	SITC - Teil										
	Insgesamt	0 Nahrungs- mittel und lebende Tiere	1 Getränke und Tabak	2 Rohstoffe	3 Mineral. Brennstoffe, Schmiermittel	4 Tierische und pflanz- liche Öle, Fette und Wachse	5 Chemische Erzeug- nisse	6 Bearbeitete Waren nach Be- schaffenheit gegliedert	7 Maschinen- bau- und elek- trotechn. Erzeugnisse, Fahrzeuge	8 Verschie- dene Fertigwaren	9 Andere Waren
2008 Januar .....	112,5	94,2	95,5	103,5	147,2	106,7	155,4	118,0	106,9	102,2	72,2
Februar .....	113,1	91,2	90,4	102,6	125,5	92,8	148,1	113,8	111,4	101,3	87,0
März .....	112,1	88,8	95,7	109,3	153,5	109,0	144,7	115,0	108,6	101,2	84,2
April .....	119,8	98,0	101,6	110,6	147,3	130,1	150,6	125,0	118,9	102,5	80,5
Mai .....	108,0	99,2	107,1	119,9	135,7	108,3	138,5	116,7	104,3	87,4	73,7
Juni .....	118,0	99,7	119,7	119,6	166,1	125,4	156,3	121,6	113,7	101,4	79,3
Juli .....	116,1	96,2	118,2	109,1	158,0	116,4	158,2	118,9	110,1	104,9	90,3
August .....	101,4	96,4	107,0	94,9	123,5	108,2	143,7	108,2	92,3	98,0	68,3
September ...	116,5	102,8	110,5	100,2	124,8	122,2	151,8	120,9	112,7	108,5	84,3
Oktober .....	120,1	113,5	105,8	99,3	132,9	116,1	156,1	121,1	115,1	115,2	101,3
November ....	103,0	96,8	95,5	70,4	122,7	91,2	132,9	99,8	99,6	100,4	90,8
Dezember ....	90,4	94,9	86,0	58,3	110,5	112,4	109,8	80,4	89,2	90,3	84,1
2009 Januar .....	84,9	91,3	97,8	59,2	105,6	90,5	113,7	84,3	78,0	86,7	70,8
Februar .....	85,4	88,0	83,6	61,1	92,0	91,8	117,6	81,8	79,1	89,3	71,7
März .....	93,6	93,7	93,6	71,2	85,6	92,0	130,8	87,0	88,6	93,6	79,7
April .....	86,2	90,8	94,2	73,3	80,6	68,4	124,1	83,8	79,1	84,6	74,4
Mai .....	81,2	90,2	99,3	70,9	74,7	86,0	112,5	79,9	76,0	74,9	65,5
Juni .....	89,3	91,6	102,1	70,7	88,6	92,6	121,7	85,1	85,0	82,5	82,3
Juli .....	94,4	97,6	112,6	73,9	90,1	76,9	132,2	90,6	87,8	93,0	85,5
August .....	80,2	91,4	101,2	67,7	86,2	82,4	110,7	78,6	71,8	83,8	75,1
September ...	94,9	94,4	95,1	76,6	81,7	82,1	125,8	91,5	89,2	98,1	95,6
Oktober .....	96,6	97,8	96,2	82,4	80,7	78,8	129,9	93,5	90,1	100,8	92,5
November ....	96,7	93,1	96,6	76,2	82,7	77,1	127,3	89,9	93,5	96,9	90,5
Dezember ....	90,4	95,0	91,6	68,4	90,9	88,3	112,4	78,6	88,4	91,0	95,5
2010 Januar .....	80,3	86,4	78,4	73,4	90,0	86,9	88,9	82,3	75,8	84,2	71,2
Februar .....	88,4	88,7	84,6	89,6	92,1	77,6	91,1	86,8	87,2	92,0	84,8
März .....	108,0	104,5	99,1	110,5	103,6	103,2	108,3	107,6	109,0	107,4	101,4
April .....	94,9	92,1	98,0	102,5	99,5	88,8	98,2	97,1	94,8	88,6	84,0
Mai .....	96,5	94,9	109,1	106,0	98,6	94,1	99,1	100,5	96,0	88,6	89,3
Juni .....	107,9	100,8	111,7	111,8	93,9	102,8	106,1	111,0	109,6	100,0	121,2
Juli .....	102,6	97,6	114,6	99,4	93,2	96,2	104,4	102,5	103,7	100,8	95,7
August .....	94,2	99,0	110,5	90,1	90,4	103,7	99,9	96,1	90,4	99,4	90,6
September ...	108,7	107,5	96,5	107,9	93,0	112,0	104,3	108,2	111,2	112,1	98,4
Oktober .....	108,5	112,3	104,4	107,1	106,6	120,6	102,4	108,3	109,9	111,7	105,1
November ....	110,5	109,5	101,2	107,9	112,1	116,8	100,3	107,1	113,7	111,9	129,6
Dezember ....	102,5	107,5	92,3	95,8	130,8	98,0	96,9	92,7	104,2	103,4	128,7
2011 Januar .....	100,5	102,4	90,2	104,1	137,9	121,0	103,9	105,0	97,3	99,3	89,3
Februar .....	107,1	104,4	92,0	124,8	126,6	140,0	107,5	111,7	105,5	106,8	89,0
März .....	124,6	117,9	111,4	136,4	144,5	152,4	119,7	127,6	125,7	122,2	118,8
April .....	107,1	110,3	105,5	120,4	113,2	135,0	106,3	113,7	106,7	99,7	93,3
Mai .....	116,6	108,0	124,7	122,9	128,9	128,0	113,6	122,8	118,3	106,6	111,2
Juni .....	111,2	113,3	115,1	118,5	123,1	141,9	110,0	117,2	111,0	103,1	103,7
Juli .....	108,4	102,1	112,4	110,6	129,4	133,6	104,1	112,4	109,0	105,8	101,1
August .....	108,0	110,5	117,2	110,0	109,6	137,2	106,9	114,4	105,4	110,1	109,8
September ...	120,3	122,4	114,3	119,8	129,9	136,5	112,4	120,9	120,9	121,9	137,0
Oktober .....	112,8	115,7	114,0	112,2	139,6	149,3	104,2	113,4	113,4	114,2	118,6
November ....	119,2	116,8	115,3	117,0	137,3	154,2	108,3	113,6	123,2	120,7	126,2
Dezember ....	107,4	112,0	102,4	98,6	153,1	129,5	97,3	97,8	111,9	104,9	109,8
2012 Januar .....	110,1	109,4	100,9	112,3	262,0	132,8	114,2	108,9	106,2	107,3	100,0
Februar .....	116,5	114,7	110,1	121,1	273,3	167,8	109,9	112,7	116,9	113,7	102,4
März .....	126,1	120,4	111,8	131,4	286,7	162,9	120,3	122,8	126,2	123,2	117,6
April .....	111,4	106,5	110,4	118,9	262,5	148,3	108,2	108,8	110,6	104,0	111,9
Mai .....	118,4	120,8	118,7	119,1	250,4	175,1	116,4	117,6	118,2	108,5	104,8
Juni .....	120,7	118,2	124,0	115,5	233,0	179,9	115,6	116,9	123,0	112,2	110,7
Juli .....	119,5	117,1	126,3	112,2	243,9	189,7	115,5	113,1	121,7	114,5	99,4
August .....	115,5	123,5	121,1	104,1	303,5	191,9	114,9	111,6	112,0	114,1	103,8
September ...	116,7	120,2	111,2	105,6	278,4	200,5	114,3	109,9	115,4	117,2	106,4
Oktober .....	126,2	144,5	119,3	114,6	296,5	191,9	120,3	123,0	123,6	127,7	112,9
November ....	119,6	132,6	116,0	104,0	261,1	179,1	114,8	112,1	119,7	119,6	106,0
Dezember ....	100,6	116,7	102,7	91,8	294,4	148,1	93,4	86,3	101,2	98,9	95,2
2013 Januar .....	113,0	122,8	98,2	96,1	253,6	156,4	118,4	107,7	103,6	107,3	225,3
Februar .....	113,3	111,5	99,8	97,3	269,7	129,6	110,4	103,9	108,7	108,0	218,4
März .....	120,6	121,5	107,3	110,3	287,1	157,7	113,5	109,2	116,8	115,3	232,2
April .....	120,3	115,1	108,3	103,5	254,4	156,8	115,6	111,0	117,7	110,2	232,7
Mai .....	113,3	120,1	112,1	99,4	251,1	166,3	110,2	107,5	108,1	104,3	214,3
Juni .....	118,4	117,3	114,5	97,8	253,9	191,2	109,4	110,3	116,8	108,9	224,4
Juli .....	119,1	118,8	119,2	96,7	252,5	179,0	115,2	108,4	115,3	115,5	222,9
August .....	108,6	120,2	110,4	88,1	272,6	145,9	105,2	98,5	102,9	110,0	189,9
September ...	120,9	123,8	113,2	94,2	269,7	170,0	109,5	107,3	119,7	123,3	208,2
Oktober .....	126,7	133,8	108,9	98,6	298,0	177,4	119,8	117,0	122,5	124,2	227,4
November ....	120,7	122,8	106,2	89,1	294,4	145,7	113,3	105,1	120,0	115,0	213,7

\*) Außenhandelsindizes und Außenhandelsvolumen nach SITC können über Genesis-Online abgerufen werden (Tabelle 51000-0056 monatlich bzw. Zeitreihe 51000BM904 monatlich)

# 10.8 Index der tatsächlichen Werte (Jahr 2010 = 100) nach Teilen des Internationalen Warenverzeichnisses für den Außenhandel (SITC - Rev. 4)

## 10.8.2 Einfuhr

### Insgesamt

Jahr, Monat	SITC - Teil										
	Insgesamt	0 Nahrungsmittel und lebende Tiere	1 Getränke und Tabak	2 Rohstoffe	3 Mineral. Brennstoffe, Schmiermittel	4 Tierische und pflanzliche Öle, Fette und Wachse	5 Chemische Erzeugnisse	6 Bearbeitete Waren nach Beschaffenheit gegliedert	7 Maschinenbau- und elektrotechn. Erzeugnisse, Fahrzeuge	8 Verschiedene Fertigwaren	9 Andere Waren
2008 Januar .....	105,2	100,4	118,2	96,2	117,6	95,0	132,7	113,4	98,5	99,7	69,7
Februar .....	105,7	94,6	107,6	90,5	115,1	98,5	142,5	112,6	99,3	99,7	75,2
März .....	104,8	95,9	106,7	97,3	111,0	109,1	134,3	116,9	99,8	92,8	77,7
April .....	110,7	100,0	124,8	101,1	121,3	110,6	145,5	120,8	104,9	93,3	90,4
Mai .....	103,8	100,0	113,5	101,5	114,9	107,4	130,5	120,6	93,9	86,9	96,2
Juni .....	107,6	95,3	123,6	104,1	120,0	102,0	146,7	122,2	96,2	91,7	98,7
Juli .....	114,2	98,4	126,9	109,3	142,8	114,4	152,6	123,9	100,6	102,0	92,2
August .....	101,8	90,8	104,7	93,6	132,0	121,5	136,3	110,2	86,0	94,1	93,2
September ...	112,8	94,9	125,3	100,1	135,6	101,4	149,8	117,1	101,7	105,5	104,1
Oktober .....	114,6	100,7	136,2	99,9	132,2	119,5	147,7	119,7	103,1	105,5	129,6
November ....	105,0	97,4	125,6	72,5	118,7	129,8	127,9	99,1	99,8	98,5	135,4
Dezember .....	94,4	95,4	132,9	80,1	105,6	127,6	113,9	80,1	89,6	93,8	111,0
2009 Januar .....	88,3	97,2	104,7	72,0	94,3	99,8	115,9	82,0	79,0	98,3	76,8
Februar .....	86,4	92,1	96,4	61,9	86,2	75,2	114,3	77,5	81,2	94,0	87,0
März .....	92,4	99,0	110,3	67,7	85,6	85,3	116,1	79,8	91,7	92,0	114,7
April .....	85,3	100,0	106,7	67,5	73,1	74,0	113,6	75,5	82,9	87,3	91,7
Mai .....	79,1	92,0	97,0	59,4	73,8	71,9	106,0	69,8	75,8	80,2	81,8
Juni .....	83,6	87,8	108,1	67,5	73,1	73,2	111,0	73,4	82,7	86,6	85,3
Juli .....	86,3	92,2	117,7	63,7	79,5	72,4	121,8	76,6	78,8	97,8	94,7
August .....	80,2	87,9	99,5	70,8	81,8	90,1	108,0	70,4	72,3	89,3	76,6
September ...	93,2	90,8	111,1	71,1	92,3	94,9	119,9	84,4	90,6	98,0	91,7
Oktober .....	94,2	92,9	112,4	76,9	82,8	88,3	124,5	86,5	93,7	95,2	96,9
November ....	88,5	89,0	117,7	68,9	79,2	79,5	116,1	81,2	85,8	90,7	103,8
Dezember .....	86,5	97,4	99,6	71,8	88,2	71,2	111,7	73,1	82,6	86,8	94,0
2010 Januar .....	83,0	90,9	86,8	77,4	86,4	74,1	92,2	78,6	78,0	88,9	80,3
Februar .....	85,7	91,9	83,7	82,6	86,5	80,5	92,3	83,0	82,4	89,2	83,9
März .....	104,4	105,0	103,2	97,6	101,4	107,6	107,9	101,1	106,7	103,1	103,0
April .....	93,7	95,1	96,6	99,7	96,4	87,0	100,1	93,6	92,6	85,2	91,1
Mai .....	99,8	99,8	97,0	105,7	101,9	78,7	99,1	101,9	98,3	89,7	127,7
Juni .....	107,3	99,0	103,8	107,5	103,6	113,6	102,5	107,4	112,8	99,5	119,8
Juli .....	103,1	99,0	110,8	109,6	96,4	81,5	103,3	107,5	104,1	104,2	95,2
August .....	97,9	98,9	98,0	104,9	104,1	115,6	99,5	97,6	92,5	106,0	90,9
September ...	104,8	101,1	105,4	97,2	91,7	101,2	97,5	109,0	108,9	115,3	98,4
Oktober .....	107,7	105,2	104,3	105,3	105,4	116,3	105,3	113,4	107,9	110,9	99,2
November ....	111,2	107,6	110,4	110,4	113,2	123,2	104,1	108,8	116,7	106,0	106,2
Dezember .....	103,2	108,2	100,5	103,9	113,3	121,2	96,5	98,2	103,4	101,9	104,3
2011 Januar .....	105,2	107,4	96,6	113,6	122,3	124,0	101,2	109,7	98,1	109,7	92,6
Februar .....	109,9	105,9	90,1	124,6	129,5	128,8	104,8	116,2	104,1	108,7	96,3
März .....	120,8	117,6	112,1	132,7	129,2	133,7	118,5	129,9	116,7	118,0	111,1
April .....	111,6	111,3	104,7	127,3	140,5	126,7	105,9	121,8	104,1	99,1	98,7
Mai .....	117,4	111,2	115,2	130,3	124,1	166,6	116,9	128,2	113,6	106,8	119,7
Juni .....	113,9	110,7	109,8	133,0	111,9	148,1	112,0	124,4	111,4	106,2	118,8
Juli .....	113,8	102,2	118,3	116,7	143,2	138,3	112,7	122,8	102,9	110,4	119,1
August .....	111,4	108,0	107,7	121,2	126,7	163,0	114,9	114,7	97,3	121,0	133,4
September ...	117,8	110,6	115,7	122,4	125,7	129,5	111,6	120,6	113,7	122,9	132,8
Oktober .....	118,4	113,0	115,3	111,4	136,1	131,3	110,8	119,5	116,0	113,9	136,6
November ....	118,3	110,4	129,6	118,5	144,3	129,0	105,8	114,2	115,6	115,8	135,6
Dezember .....	109,7	115,8	128,8	100,7	143,8	129,0	102,3	96,3	104,7	104,1	133,5
2012 Januar .....	112,2	109,6	99,3	112,7	162,5	123,9	101,3	111,0	102,1	116,7	104,3
Februar .....	117,0	114,6	104,7	120,0	170,7	120,0	104,7	117,2	106,7	117,9	112,2
März .....	125,9	122,3	119,6	138,9	190,7	126,9	121,0	121,1	116,3	113,7	104,3
April .....	112,5	105,8	106,2	119,0	161,1	96,6	105,1	109,9	106,8	102,2	106,8
Mai .....	119,1	117,6	120,0	128,1	161,6	109,9	114,5	118,7	112,2	105,5	119,6
Juni .....	117,9	111,6	122,1	111,1	160,8	111,6	114,5	114,9	110,6	110,4	133,4
Juli .....	117,7	112,9	129,2	118,3	154,9	120,8	112,6	116,5	106,7	121,3	136,2
August .....	113,5	111,6	118,2	111,8	153,6	97,6	107,0	106,2	102,8	124,5	125,7
September ...	115,2	109,9	118,0	105,9	157,6	122,9	112,3	107,8	104,1	121,3	138,4
Oktober .....	127,5	127,6	135,1	121,3	193,1	126,9	113,4	122,1	114,9	128,2	139,4
November ....	118,7	117,6	136,7	109,2	162,4	107,9	114,4	104,1	113,7	114,6	135,7
Dezember .....	103,1	114,5	115,4	95,4	184,5	92,9	90,4	82,1	90,3	100,9	116,5
2013 Januar .....	116,0	110,8	101,7	104,4	161,6	99,0	103,9	104,2	99,2	117,4	249,6
Februar .....	111,0	100,6	110,8	101,7	164,3	92,5	97,6	100,0	93,6	109,9	244,1
März .....	117,1	107,2	112,7	116,1	152,3	89,0	105,4	103,7	105,4	107,8	261,4
April .....	118,2	105,9	112,5	120,5	159,3	122,3	107,9	103,5	106,0	103,8	264,3
Mai .....	115,9	110,0	114,1	106,9	161,4	107,6	105,9	99,8	102,6	101,8	265,3
Juni .....	117,3	107,2	113,8	108,2	164,3	113,4	104,3	105,7	103,9	103,7	264,7
Juli .....	119,2	107,4	121,8	100,5	161,7	120,4	112,8	106,3	102,2	119,9	264,2
August .....	111,0	105,3	105,7	91,1	176,8	115,4	100,7	97,1	90,7	116,3	219,0
September ...	115,1	107,2	125,4	100,7	146,8	121,6	105,7	103,3	99,4	124,7	241,3
Oktober .....	125,6	117,1	129,1	110,8	166,8	114,0	107,3	110,3	115,0	121,7	267,0
November ....	116,8	105,8	128,5	98,2	160,2	100,9	99,3	99,6	107,8	112,3	250,4

\*) Außenhandelsindizes und Außenhandelsvolumen nach SITC können über Genesis-Online abgerufen werden (Tabelle 51000-0056 monatlich bzw. Zeitreihe 51000BM904 monatlich)

# 10.9 Index des Volumens (Jahr 2010 = 100) nach Teilen des Internationalen Warenverzeichnisses für den Außenhandel (SITC - Rev. 4) \*)

## 10.9.1 Ausfuhr

### Insgesamt

Jahr, Monat	SITC - Teil										
	Insgesamt	0 Nahrungs- mittel und lebende Tiere	1 Getränke und Tabak	2 Rohstoffe	3 Mineral. Brennstoffe, Schmiermittel	4 Tierische und pflanz- liche Öle, Fette und Wachse	5 Chemische Erzeug- nisse	6 Bearbeitete Waren nach Be- schaffenheit gegliedert	7 Maschinen- bau- und elek- trotechn. Erzeugnisse, Fahrzeuge	8 Verschie- dene Fertigwaren	9 Andere Waren
2008 Januar .....	109,7	91,6	94,5	103,3	145,8	98,1	102,7	116,0	113,4	102,3	81,4
Februar .....	111,1	88,7	88,2	98,7	121,1	81,0	98,8	110,9	119,9	100,6	92,5
März .....	111,0	85,3	97,1	103,9	144,4	93,9	97,0	112,6	116,7	109,2	94,8
April .....	117,2	93,3	102,6	103,2	130,1	109,5	105,4	120,1	125,6	104,8	92,9
Mai .....	106,8	95,1	106,5	111,1	112,9	90,4	95,4	113,2	112,6	93,5	84,6
Juni .....	114,8	94,9	121,4	107,7	130,9	100,1	107,6	116,0	121,8	103,8	81,0
Juli .....	111,5	91,6	119,3	102,0	125,4	89,1	105,3	113,8	115,8	105,3	98,8
August .....	96,4	92,9	105,5	86,2	101,6	81,3	90,3	101,8	97,6	99,3	70,9
September ..	112,7	98,0	106,9	94,8	103,5	93,9	99,3	114,6	119,2	112,6	88,0
Oktober .....	115,2	108,7	105,4	97,2	118,4	84,6	103,6	114,0	119,7	116,8	108,2
November ..	98,5	94,9	91,7	74,4	120,6	70,3	85,2	94,8	102,8	101,8	93,3
Dezember ..	84,1	93,3	89,7	64,6	124,2	92,9	71,0	76,6	86,1	89,0	85,4
2009 Januar .....	82,1	92,1	96,1	67,3	116,0	79,2	79,4	82,8	80,1	85,9	77,9
Februar .....	82,9	89,0	84,1	73,8	108,8	86,6	80,2	79,8	82,0	88,8	79,0
März .....	90,5	95,6	92,6	89,1	103,9	92,9	87,2	88,4	90,0	93,4	92,6
April .....	84,5	93,9	92,3	92,4	100,0	67,2	86,7	86,4	80,9	87,7	85,2
Mai .....	80,5	93,0	103,4	89,2	91,2	85,3	82,9	83,1	77,6	77,7	79,8
Juni .....	89,0	95,1	99,6	87,3	102,2	88,7	91,9	88,2	88,3	83,9	89,4
Juli .....	92,2	101,1	113,5	93,4	104,8	78,8	95,9	95,6	88,6	92,1	92,5
August .....	79,0	96,1	102,9	81,5	101,8	87,5	84,9	82,7	72,4	83,8	80,7
September ..	94,6	98,7	95,2	92,0	100,5	83,7	91,6	96,8	93,2	97,3	103,4
Oktober .....	95,8	103,0	96,9	98,8	93,2	83,9	95,6	98,3	93,1	101,6	98,0
November ..	95,1	96,9	93,9	90,1	92,5	82,9	91,1	93,8	96,3	96,3	97,7
Dezember ..	87,6	98,4	96,3	82,2	103,8	94,1	81,4	80,4	88,9	88,6	93,8
2010 Januar .....	83,8	90,4	80,6	82,9	96,5	93,8	91,6	86,1	79,9	83,2	78,4
Februar .....	91,7	92,3	86,1	97,8	98,1	83,9	91,6	90,4	91,1	91,5	103,0
März .....	110,2	108,3	100,6	115,3	105,3	108,6	107,5	111,4	111,8	107,3	110,0
April .....	96,4	94,7	99,5	100,8	99,5	92,8	98,4	99,0	96,4	90,3	91,2
Mai .....	97,7	97,4	109,4	102,7	98,7	100,6	97,8	101,8	97,5	92,6	91,7
Juni .....	106,9	102,1	109,3	106,6	93,7	104,7	105,5	111,6	108,4	101,2	103,7
Juli .....	100,4	98,0	111,9	98,6	93,4	96,2	103,7	102,9	99,2	100,9	95,5
August .....	93,6	98,2	110,8	90,3	91,8	102,8	99,0	95,3	89,8	98,9	91,2
September ..	108,2	104,4	93,6	103,7	92,8	107,6	103,6	106,4	110,3	111,1	119,7
Oktober .....	108,2	109,4	103,6	106,3	104,9	114,6	103,0	105,3	110,5	110,3	106,3
November ..	109,2	105,5	99,9	104,4	106,7	107,7	104,1	103,2	113,0	110,9	109,9
Dezember ..	98,3	101,7	94,6	90,0	121,1	88,6	95,7	87,3	100,1	103,1	101,0
2011 Januar .....	98,8	96,5	90,5	95,1	123,3	104,3	103,7	100,6	97,1	97,6	84,8
Februar .....	105,2	96,6	91,6	110,7	111,9	112,7	104,5	106,0	107,3	103,0	85,1
März .....	121,5	107,8	110,4	120,9	124,8	119,8	118,6	120,1	125,6	118,9	105,0
April .....	105,3	99,8	104,3	105,8	94,0	107,5	105,9	107,0	107,1	101,6	95,3
Mai .....	114,3	98,4	123,2	107,9	104,6	95,6	110,8	115,3	119,8	107,0	96,7
Juni .....	108,4	103,5	114,5	107,0	103,4	106,8	107,6	110,0	110,7	105,3	87,9
Juli .....	105,5	92,8	107,7	98,0	105,9	107,0	104,8	105,4	107,9	104,8	96,2
August .....	104,7	100,7	115,4	98,8	90,2	102,5	104,6	107,8	104,6	108,8	95,0
September ..	116,2	110,7	112,3	106,6	104,9	102,7	110,8	112,5	119,5	119,4	120,5
Oktober .....	109,5	104,5	111,3	101,8	112,1	115,0	103,5	106,1	112,1	111,7	118,5
November ..	114,9	104,8	113,0	111,2	110,9	119,7	109,8	106,5	119,3	117,0	122,1
Dezember ..	101,5	100,4	102,6	93,3	122,2	100,3	95,3	91,6	106,1	99,3	104,0
2012 Januar .....	104,2	96,5	93,6	101,2	140,0	96,6	107,4	102,8	105,5	101,8	80,4
Februar .....	109,2	100,7	101,0	109,2	150,5	126,1	106,6	104,9	112,8	106,4	88,1
März .....	119,2	105,4	103,9	119,8	158,2	119,7	118,4	114,1	122,9	116,6	100,4
April .....	104,6	93,1	100,7	105,7	135,6	106,3	105,8	101,4	106,9	100,3	92,2
Mai .....	111,5	106,0	109,9	109,4	129,7	134,6	110,2	109,8	114,7	107,3	88,3
Juni .....	113,5	103,9	113,9	108,4	131,3	137,5	112,1	108,5	116,7	109,1	113,3
Juli .....	111,6	103,2	115,3	106,8	130,9	142,5	113,4	105,3	114,0	109,0	106,0
August .....	106,3	106,3	109,5	97,1	165,5	142,8	110,4	103,1	104,1	110,4	96,3
September ..	108,1	102,6	103,0	101,3	147,3	153,6	106,5	101,9	110,0	111,8	92,7
Oktober .....	118,9	121,1	109,4	108,2	168,1	148,2	117,3	114,4	119,5	123,9	103,8
November ..	112,6	111,0	108,7	98,5	149,4	140,8	112,9	104,0	114,1	118,8	101,1
Dezember ..	92,1	98,0	96,3	91,4	163,3	115,3	90,1	79,3	93,9	94,2	81,3
2013 Januar .....	106,7	103,2	91,5	90,2	140,2	128,8	114,8	100,3	101,5	103,4	199,0
Februar .....	105,7	94,6	90,3	95,2	150,7	102,4	106,3	96,4	104,1	102,2	193,8
März .....	113,7	102,9	96,6	108,4	164,6	135,5	111,4	101,7	112,7	109,3	215,8
April .....	113,7	96,8	96,9	98,0	153,2	130,6	113,2	103,9	113,8	106,3	211,8
Mai .....	107,5	100,7	101,1	95,9	148,0	139,1	110,7	101,1	103,8	102,4	204,7
Juni .....	110,7	98,1	103,0	94,9	140,8	167,3	108,8	103,8	109,6	105,9	205,5
Juli .....	111,4	100,4	107,6	97,3	135,0	147,3	115,6	101,9	107,8	109,7	215,0
August .....	104,0	101,0	99,8	89,4	148,8	126,4	107,0	93,6	96,3	104,0	259,3
September ..	114,3	104,2	99,4	94,6	149,3	152,8	110,3	101,7	113,8	117,6	207,8
Oktober .....	119,0	112,4	97,0	103,3	175,2	158,1	119,8	111,6	114,8	118,9	223,1
November ..	112,9	104,7	98,4	90,7	173,8	137,4	112,0	99,1	112,6	107,5	212,8

\*) Außenhandelsindizes und Außenhandelsvolumen nach SITC können über Genesis-Online abgerufen werden (Tabelle 51000-0056 monatlich bzw. Zeitreihe 51000BM904 monatlich).

# 10.9 Index des Volumens (Jahr 2010 = 100) nach Teilen des Internationalen Warenverzeichnisses für den Außenhandel (SITC - Rev. 4) \*)

## 10.9.2 Einfuhr

### Insgesamt

Jahr, Monat	SITC - Teil										
	Insgesamt	0 Nahrungs- mittel und lebende Tiere	1 Getränke und Tabak	2 Rohstoffe	3 Mineral. Brennstoffe, Schmiermittel	4 Tierische und pflanz- liche Öle, Fette und Wachse	5 Chemische Erzeug- nisse	6 Bearbeitete Waren nach Be- schaffenheit gegliedert	7 Maschinen- bau- und elek- trotechn. Erzeugnisse, Fahrzeuge	8 Verschie- dene Fertigwaren	9 Andere Waren
2008 Januar .....	104,3	103,8	97,0	102,7	111,6	94,7	94,4	112,9	104,2	106,6	76,8
Februar .....	102,5	96,7	90,6	98,7	105,2	95,3	94,4	111,6	104,2	103,4	80,5
März .....	102,4	96,5	85,3	109,5	99,3	103,0	96,0	113,6	104,3	93,2	104,1
April .....	106,9	100,0	98,7	106,5	104,7	102,9	97,5	117,2	110,7	99,1	101,7
Mai .....	101,2	100,5	96,3	105,2	96,3	97,7	91,9	115,8	102,9	93,2	95,0
Juni .....	100,7	95,3	106,7	104,5	92,4	88,0	96,7	115,8	101,3	94,5	102,5
Juli .....	106,6	98,3	104,9	115,6	104,2	95,9	102,2	117,8	107,1	104,5	92,9
August .....	95,1	91,7	88,3	95,2	95,0	100,1	92,2	104,1	91,5	98,6	102,0
September ..	105,2	95,8	100,6	101,1	103,3	82,2	95,3	110,6	107,4	108,2	109,3
Oktober .....	107,8	101,9	117,0	102,5	106,1	98,7	96,1	114,1	108,5	105,7	133,8
November ..	98,1	96,2	103,6	78,1	106,2	103,5	82,5	93,3	99,9	97,2	133,8
Dezember ..	88,4	95,6	112,0	89,2	104,9	114,5	72,4	79,1	86,7	88,1	106,7
2009 Januar .....	87,8	99,7	97,5	86,2	107,3	99,2	80,2	83,1	80,3	98,8	81,4
Februar .....	85,4	94,6	80,6	75,7	102,4	79,6	78,2	79,6	81,0	92,6	87,9
März .....	91,0	101,3	98,7	82,6	102,1	95,9	84,6	83,9	91,4	88,8	90,2
April .....	87,4	103,5	96,4	86,1	91,4	77,8	80,5	80,2	86,5	88,2	99,0
Mai .....	80,5	95,9	83,8	74,3	95,2	80,9	78,4	75,8	75,6	81,8	79,9
Juni .....	85,5	93,3	99,1	84,8	88,9	81,8	85,6	80,0	84,3	86,8	88,0
Juli .....	87,5	98,3	104,0	78,4	92,5	79,9	90,8	83,5	80,6	98,6	100,5
August .....	82,6	95,1	88,3	90,5	96,7	99,4	80,0	77,1	73,7	92,7	89,6
September ..	95,9	98,3	97,2	88,7	108,5	107,8	88,0	91,6	94,7	101,0	91,4
Oktober .....	97,6	100,1	105,2	94,2	99,2	102,9	91,4	93,4	98,7	98,3	109,7
November ..	91,7	95,1	99,3	89,9	93,0	93,5	84,9	86,6	92,7	91,6	107,6
Dezember ..	87,6	102,1	94,8	88,5	100,1	79,9	85,9	77,6	84,5	84,2	103,0
2010 Januar .....	89,4	95,4	89,1	90,6	95,6	84,4	89,8	84,7	86,0	91,1	102,3
Februar .....	88,6	94,4	83,8	93,1	93,7	90,9	89,9	88,8	84,4	91,4	86,4
März .....	108,6	106,2	105,3	107,3	108,7	118,5	108,1	106,2	111,9	105,9	100,8
April .....	95,3	95,4	94,8	107,4	99,0	92,7	100,3	96,4	93,2	88,4	91,1
Mai .....	99,2	100,5	99,4	104,2	100,1	82,8	97,0	101,6	98,9	92,4	113,7
Juni .....	106,4	98,7	101,2	106,3	102,0	111,6	108,0	106,9	110,6	99,1	108,1
Juli .....	100,0	98,3	115,1	103,9	93,3	81,3	103,3	105,9	98,8	100,4	95,4
August .....	97,1	99,5	98,7	102,7	101,6	115,7	96,5	96,5	92,2	105,0	98,8
September ..	102,9	100,4	101,8	93,4	88,8	96,8	100,1	106,2	106,3	114,0	93,4
Oktober .....	106,5	104,3	102,9	103,0	101,3	107,8	102,3	109,5	107,9	108,9	114,2
November ..	108,5	105,1	110,1	98,5	106,0	110,8	108,3	104,7	114,8	104,8	96,3
Dezember ..	99,6	103,6	98,4	92,5	102,2	104,6	100,9	93,0	100,5	99,6	103,2
2011 Januar .....	101,2	102,4	94,5	94,4	104,9	96,3	102,7	103,6	98,5	104,5	98,9
Februar .....	104,5	98,4	86,9	103,5	107,2	93,5	104,5	108,3	104,2	108,2	89,2
März .....	115,2	108,1	109,5	113,6	103,0	93,6	121,9	119,3	117,6	114,6	109,2
April .....	104,9	102,5	100,8	111,0	105,5	88,8	107,9	111,6	104,2	98,3	96,3
Mai .....	112,0	103,3	109,4	112,4	94,4	115,7	113,2	118,4	118,9	107,8	102,2
Juni .....	107,0	103,1	108,4	114,0	85,5	105,1	112,2	114,5	109,8	105,1	106,9
Juli .....	107,0	95,5	109,6	99,7	109,6	96,3	110,2	112,0	104,8	109,3	109,2
August .....	103,7	102,5	106,4	105,5	94,7	116,4	107,0	106,4	98,8	119,6	107,0
September ..	110,0	103,4	109,7	102,9	96,3	95,4	104,8	111,1	114,3	121,5	111,8
Oktober .....	108,6	105,0	112,0	96,2	102,3	99,8	102,5	109,6	113,5	107,6	120,2
November ..	109,5	101,8	123,5	102,3	106,6	97,8	103,4	106,2	115,9	108,2	114,3
Dezember ..	100,0	106,8	120,8	89,0	104,8	98,3	100,5	89,2	102,6	92,3	117,3
2012 Januar .....	101,7	99,6	91,4	98,9	102,3	95,9	102,4	103,9	99,7	105,1	106,3
Februar .....	105,9	103,6	100,3	105,0	105,2	90,8	108,3	108,2	106,2	106,3	94,7
März .....	112,6	108,4	107,7	118,8	116,1	96,6	117,8	111,9	116,2	101,8	89,6
April .....	101,3	95,5	94,5	103,5	97,9	74,4	106,0	101,8	103,6	95,7	98,8
Mai .....	108,1	106,6	107,1	109,5	99,0	83,8	115,0	110,5	110,9	98,2	107,1
Juni .....	107,1	100,9	108,3	98,9	101,3	84,0	117,3	107,0	111,0	97,6	101,2
Juli .....	105,0	103,0	117,4	104,3	98,2	89,7	110,0	109,4	102,1	105,8	117,8
August .....	100,8	100,6	104,8	99,6	96,2	73,2	108,5	98,6	97,2	109,5	105,8
September ..	102,1	98,0	102,9	94,7	99,1	92,1	106,2	99,7	102,5	106,9	102,8
Oktober .....	114,4	113,8	118,8	109,7	116,2	98,1	119,8	113,3	113,1	112,9	119,1
November ..	102,9	103,5	117,3	97,8	96,3	84,3	109,6	96,3	106,8	97,2	104,9
Dezember ..	91,5	99,9	99,7	88,6	115,1	74,1	111,0	75,8	83,3	82,6	107,7
2013 Januar .....	104,8	98,0	92,9	96,0	103,8	81,7	107,8	97,9	96,0	105,2	224,8
Februar .....	101,8	89,2	94,5	93,6	107,2	79,7	103,5	94,1	93,8	99,7	219,5
März .....	105,3	94,2	96,4	104,7	96,7	75,4	105,3	97,5	98,9	98,4	254,4
April .....	105,3	93,4	94,4	104,2	97,4	108,5	109,4	97,7	100,8	94,5	232,4
Mai .....	107,0	96,3	100,4	97,9	102,9	91,6	106,4	95,3	103,5	95,2	253,3
Juni .....	107,7	94,6	96,0	97,7	106,1	96,3	107,9	100,8	103,2	94,3	247,5
Juli .....	109,3	95,8	104,9	95,1	105,8	106,0	114,8	102,5	101,5	107,6	235,4
August .....	101,2	94,9	91,3	86,1	115,6	102,8	103,8	94,6	88,0	105,6	210,6
September ..	105,7	97,4	106,1	96,3	94,1	107,3	106,5	100,3	97,1	113,6	229,5
Oktober .....	114,4	105,6	114,3	105,0	104,7	108,6	117,7	106,3	109,0	110,5	240,8
November ..	107,5	96,1	106,6	94,3	101,9	91,8	107,9	96,4	106,1	100,4	223,1

\*) Außenhandelsindizes und Außenhandelsvolumen nach SITC können über Genesis-Online abgerufen werden (Tabelle 51000-0056 monatlich bzw. Zeitreihe 51000BM904 monatlich).



# 10.10 Index der Durchschnittswerte (Jahr 2010 = 100) nach Teilen des Internationalen Warenverzeichnisses für den Außenhandel (SITC - Rev

## 10.10.1 Ausfuhr

### Insgesamt

Jahr, Monat	SITC - Teil										
	Insgesamt	0 Nahrungs- mittel und lebende Tiere	1 Getränke und Tabak	2 Rohstoffe	3 Mineral. Brennstoffe, Schmiermittel	4 Tierische und pflanz- liche Öle, Fette und Wachse	5 Chemische Erzeug- nisse	6 Bearbeitete Waren nach Be- schaffenheit gegliedert	7 Maschinen- bau- und elek- trotechn. Erzeugnisse, Fahrzeuge	8 Verschie- dene Fertigwaren	9 Andere Waren
2008 Januar .....	102,6	102,8	101,0	100,2	101,0	108,8	151,3	101,7	94,2	99,9	88,7
Februar .....	101,8	102,9	102,5	104,0	103,7	114,6	149,9	102,6	92,9	100,8	94,0
März .....	100,9	104,1	98,6	105,2	106,3	116,1	149,1	102,1	93,1	92,7	88,7
April .....	102,2	105,0	99,0	107,2	113,3	118,9	142,9	104,0	94,7	97,8	86,6
Mai .....	101,1	104,2	100,6	108,0	120,2	119,8	145,2	103,1	92,6	93,5	87,1
Juni .....	102,8	105,0	98,6	111,0	126,9	125,3	145,2	104,8	93,4	97,7	97,9
Juli .....	104,2	105,0	99,1	107,0	125,9	130,7	150,2	104,5	95,1	99,6	91,4
August .....	105,2	103,7	101,3	110,1	121,5	133,2	159,1	106,3	94,5	98,7	96,4
September ..	103,4	104,9	103,3	105,6	120,7	130,1	152,9	105,5	94,5	96,3	95,7
Oktober .....	104,3	104,4	100,4	102,2	112,3	137,2	150,6	106,2	96,1	98,6	93,6
November ..	104,5	102,0	104,0	94,6	101,8	129,7	156,0	105,3	96,9	98,6	97,4
Dezember ..	107,5	101,8	95,8	90,3	88,9	120,9	154,6	105,0	103,6	101,5	98,4
2009 Januar .....	103,3	99,1	101,8	87,9	91,0	114,3	143,2	101,8	97,4	101,0	90,9
Februar .....	103,0	98,9	99,4	82,8	84,6	106,0	146,6	102,5	96,5	100,6	90,7
März .....	103,4	98,0	101,1	79,9	82,3	99,0	150,1	98,5	98,4	100,2	86,0
April .....	101,9	96,7	102,1	79,3	80,6	101,7	143,1	97,0	97,9	96,5	87,4
Mai .....	100,8	97,0	96,0	79,5	81,9	100,8	135,6	96,2	98,0	96,4	82,0
Juni .....	100,4	96,4	102,5	81,0	86,7	104,4	132,4	96,4	96,3	98,3	92,0
Juli .....	102,4	96,5	99,3	79,1	86,0	97,6	137,8	94,7	99,1	101,0	92,3
August .....	101,5	95,1	98,3	83,0	84,7	94,2	130,5	95,1	99,1	99,9	93,0
September ..	100,3	95,7	99,9	83,3	81,3	98,2	137,4	94,6	95,7	100,9	92,5
Oktober .....	100,9	95,0	99,2	83,4	86,5	93,9	135,8	95,1	96,8	99,2	94,4
November ..	101,6	96,0	102,9	84,6	89,4	92,9	139,7	95,8	97,1	100,6	92,5
Dezember ..	103,2	96,6	95,1	83,2	87,6	93,9	138,0	97,8	99,5	102,7	101,8
2010 Januar .....	95,8	95,6	97,3	88,6	93,2	92,6	97,0	95,5	94,9	101,3	90,8
Februar .....	96,3	96,1	98,3	91,6	93,8	92,5	99,5	96,1	95,7	100,5	82,3
März .....	97,9	96,5	98,6	95,9	98,4	95,1	100,8	96,7	97,5	100,0	92,2
April .....	98,4	97,2	98,5	101,8	100,0	95,7	99,8	98,1	98,4	98,1	92,1
Mai .....	98,7	97,5	99,7	103,2	99,9	93,5	101,4	98,7	98,4	95,6	97,3
Juni .....	101,0	98,7	102,2	104,8	100,3	98,2	100,6	99,5	101,1	98,8	116,8
Juli .....	102,2	99,6	102,4	100,9	99,7	100,0	100,7	99,7	104,6	99,9	100,2
August .....	100,6	100,8	99,7	99,9	98,5	100,9	100,9	100,7	100,6	100,5	99,4
September ..	100,5	103,0	103,1	104,0	100,2	104,2	100,6	101,7	100,8	100,9	82,1
Oktober .....	100,3	102,6	100,7	100,8	101,6	105,2	99,5	102,9	99,5	101,3	98,9
November ..	101,2	103,8	101,3	103,4	105,0	108,4	96,4	103,8	100,6	100,9	118,0
Dezember ..	104,3	105,6	97,5	106,4	108,0	110,6	101,2	106,1	104,0	100,3	127,5
2011 Januar .....	101,8	106,2	99,7	109,4	111,8	116,0	100,2	104,3	100,1	101,7	105,2
Februar .....	101,8	108,1	100,4	112,7	113,1	124,2	102,9	105,4	98,3	103,6	104,6
März .....	102,6	109,3	100,9	112,8	115,8	127,3	101,0	106,2	100,1	102,8	113,2
April .....	101,6	110,5	101,1	113,8	120,4	125,6	100,4	106,3	99,6	98,1	98,0
Mai .....	102,1	109,7	101,2	113,9	123,1	133,9	102,5	106,6	98,7	99,6	115,0
Juni .....	102,6	109,6	100,6	110,8	119,0	132,8	102,2	106,5	100,3	97,9	118,0
Juli .....	102,7	109,9	104,4	112,9	122,2	124,9	99,4	106,6	101,1	101,0	105,0
August .....	103,2	109,7	101,6	111,3	121,4	133,9	102,3	106,1	100,8	101,2	115,6
September ..	103,5	110,5	101,8	112,4	123,9	133,0	101,4	107,5	101,1	102,1	113,6
Oktober .....	103,0	110,7	102,4	110,3	124,5	129,8	100,6	106,8	101,2	102,3	100,1
November ..	103,8	111,4	102,1	105,2	123,7	128,8	98,7	106,6	103,3	103,1	103,3
Dezember ..	105,9	111,6	99,7	105,7	125,3	129,0	102,1	106,8	105,5	105,6	105,6
2012 Januar .....	105,7	113,4	107,8	111,0	187,1	137,6	106,3	106,0	100,7	105,3	124,3
Februar .....	106,7	113,9	109,0	110,9	181,6	133,1	103,1	107,5	103,6	106,9	116,2
März .....	105,8	114,2	107,6	109,7	181,3	136,1	101,6	107,6	102,7	105,7	117,2
April .....	106,5	114,4	109,6	112,5	193,5	139,6	102,3	107,3	103,4	103,7	121,5
Mai .....	106,2	113,9	108,1	108,9	193,0	130,1	105,6	107,1	103,1	101,2	118,7
Juni .....	106,4	113,7	108,9	106,5	177,5	130,9	103,1	107,7	105,4	102,9	97,8
Juli .....	107,0	113,4	109,5	105,0	186,4	133,1	101,9	107,5	106,7	105,0	93,7
August .....	108,6	116,2	110,6	107,2	183,4	134,4	104,1	108,2	107,6	103,3	107,8
September ..	108,0	117,1	108,0	104,2	189,0	130,5	107,3	107,8	104,9	104,8	114,7
Oktober .....	106,2	119,3	109,1	105,9	176,4	129,5	102,6	107,6	103,5	103,1	108,8
November ..	106,2	119,5	106,8	105,6	174,8	127,3	101,7	107,8	105,0	100,6	104,8
Dezember ..	109,3	119,1	106,6	100,4	180,4	128,4	103,7	108,8	107,8	105,0	117,1
2013 Januar .....	105,8	119,0	107,3	106,5	180,9	121,4	103,1	107,3	102,1	103,9	113,2
Februar .....	107,2	117,9	110,6	102,1	179,0	126,5	103,9	107,8	104,4	105,7	112,7
März .....	106,1	118,1	111,0	101,7	174,4	116,4	101,9	107,4	103,6	105,5	107,6
April .....	105,7	118,8	111,8	105,6	166,1	120,1	102,1	106,9	103,4	103,6	109,9
Mai .....	105,3	119,2	110,9	103,7	169,7	119,6	99,6	106,4	104,2	101,9	104,7
Juni .....	107,0	119,5	111,1	103,0	180,3	114,3	100,5	106,3	106,6	102,8	109,2
Juli .....	106,9	118,3	110,8	99,4	187,0	121,6	99,6	106,4	107,0	105,3	103,6
August .....	104,5	119,1	110,7	98,5	183,2	115,4	98,3	105,2	106,8	105,7	73,2
September ..	105,8	118,8	114,0	99,6	180,6	111,3	99,3	105,5	105,2	104,8	100,2
Oktober .....	106,5	119,0	112,2	95,5	170,1	112,2	100,0	104,9	106,8	104,5	101,9
November ..	106,9	117,3	108,0	98,2	169,4	106,0	101,1	106,0	106,6	107,0	100,4

\*) Außenhandelsindizes und Außenhandelsvolumen nach SITC können über Genesis-Online abgerufen werden (Tabelle 51000-0056 monatlich bzw. Zeitreihe 51000BM904 monatlich).

# 10.10 Index der Durchschnittswerte (Jahr 2010 = 100) nach Teilen des Internationalen Warenverzeichnisses für den Außenhandel (SITC - Rev

## 10.10.2 Einfuhr

### Insgesamt

Jahr, Monat	SITC - Teil										
	Insgesamt	0 Nahrungs- mittel und lebende Tiere	1 Getränke und Tabak	2 Rohstoffe	3 Mineral. Brennstoffe, Schmiermittel	4 Tierische und pflanz- liche Öle, Fette und Wachse	5 Chemische Erzeug- nisse	6 Bearbeitete Waren nach Be- schaffenheit gegliedert	7 Maschinen- bau- und elek- trotechn. Erzeugnisse, Fahrzeuge	8 Verschie- dene Fertigwaren	9 Andere Waren
2008 Januar .....	100,9	96,8	121,9	93,7	105,4	100,3	140,6	100,4	94,5	93,5	90,8
Februar .....	103,1	97,9	118,8	91,7	109,4	103,5	151,0	100,9	95,4	96,5	93,4
März .....	102,3	99,3	125,2	88,8	111,8	105,9	139,9	102,9	95,7	99,5	74,6
April .....	103,5	100,0	126,5	94,9	115,9	107,4	149,2	103,1	94,7	94,1	88,8
Mai .....	102,6	99,5	117,9	96,5	119,3	110,0	142,0	104,2	91,3	93,2	101,2
Juni .....	106,8	100,0	115,8	99,6	129,8	116,0	151,7	105,5	94,9	97,0	96,3
Juli .....	107,1	100,1	120,9	94,6	137,1	119,3	149,2	105,2	93,9	97,6	99,2
August .....	107,0	99,0	118,5	98,4	139,0	121,3	147,8	105,8	94,0	95,5	91,4
September ..	107,2	99,1	124,6	99,0	131,3	123,3	157,2	105,8	94,7	97,5	95,3
Oktober .....	106,2	98,9	116,4	97,4	124,6	121,1	153,7	104,9	95,0	99,8	96,9
November ..	107,1	101,3	121,2	92,8	111,8	125,4	155,0	106,2	99,9	101,4	101,2
Dezember ..	106,7	99,8	118,7	89,8	100,6	111,5	157,3	101,3	103,4	106,5	104,1
2009 Januar .....	100,6	97,4	107,4	83,5	87,9	100,6	144,4	98,6	98,4	99,5	94,4
Februar .....	101,2	97,3	119,6	81,8	84,1	94,4	146,1	97,4	100,2	101,6	99,0
März .....	101,5	97,7	111,8	81,9	83,8	88,9	137,2	95,1	100,3	103,6	127,2
April .....	97,6	96,6	110,7	78,4	80,0	95,1	141,0	94,2	95,8	99,0	92,7
Mai .....	98,2	96,0	115,8	80,0	77,5	88,8	135,1	92,1	100,3	98,0	102,3
Juni .....	97,7	94,1	109,1	79,5	82,2	89,4	129,7	91,8	98,1	99,9	97,0
Juli .....	98,6	93,8	113,2	81,2	85,9	90,6	134,1	91,8	97,8	99,1	94,3
August .....	97,0	92,4	112,7	78,2	84,7	90,6	135,0	91,3	98,2	96,4	85,5
September ..	97,2	92,4	114,4	80,1	85,0	88,1	136,2	92,1	95,7	97,0	100,3
Oktober .....	96,5	92,9	106,8	81,7	83,5	85,8	136,2	92,6	95,0	96,9	88,4
November ..	96,5	93,6	118,6	76,6	85,2	85,0	136,7	93,8	92,6	99,0	96,4
Dezember ..	98,7	95,4	105,0	81,1	88,0	89,0	130,1	94,2	97,7	103,1	91,3
2010 Januar .....	92,8	95,3	97,4	85,5	90,3	87,8	102,7	92,8	90,6	97,5	78,5
Februar .....	96,7	97,4	99,8	88,7	92,3	88,5	102,6	93,5	97,7	97,6	97,1
März .....	96,1	98,8	98,0	91,0	93,3	90,8	99,8	95,2	95,3	97,3	102,2
April .....	98,3	99,7	101,9	92,9	97,3	93,8	99,9	97,1	99,3	96,4	100,0
Mai .....	100,5	99,3	97,6	101,5	101,8	95,0	102,3	100,3	99,4	97,1	112,3
Juni .....	100,8	100,3	102,6	101,1	101,5	101,8	95,0	100,5	101,9	100,4	110,8
Juli .....	103,1	100,7	96,3	105,5	103,3	100,3	100,0	101,5	105,4	103,9	99,8
August .....	100,8	99,4	99,3	102,2	102,5	99,9	103,1	101,1	100,3	101,0	92,0
September ..	101,8	100,7	103,5	104,0	103,2	104,5	97,3	102,6	102,5	101,1	105,4
Oktober .....	101,1	100,9	101,3	102,2	104,1	107,9	103,0	103,6	100,0	101,8	86,8
November ..	102,5	102,3	100,2	112,2	106,8	111,2	96,1	103,9	101,7	101,1	110,3
Dezember ..	103,6	104,5	102,1	112,3	110,8	115,8	95,7	105,7	103,0	102,4	101,0
2011 Januar .....	104,0	104,9	102,3	120,3	116,6	128,8	98,5	105,9	99,5	105,0	93,6
Februar .....	105,2	107,6	103,7	120,4	120,8	137,7	100,2	107,3	99,9	100,5	108,0
März .....	104,9	108,7	102,4	116,8	125,4	142,9	97,2	108,9	99,2	103,0	101,7
April .....	106,4	108,6	103,9	114,7	133,1	142,7	98,2	109,1	100,0	100,9	102,6
Mai .....	104,8	107,6	105,3	115,9	131,5	144,0	103,3	108,3	95,5	99,1	117,2
Juni .....	106,5	107,3	101,2	116,7	130,9	140,9	99,8	108,6	101,5	101,0	111,2
Juli .....	106,4	107,0	107,9	117,1	130,7	143,7	102,3	109,7	98,2	101,0	109,1
August .....	107,4	105,4	101,2	114,9	133,8	140,0	107,4	107,8	98,4	101,2	124,8
September ..	107,0	107,0	105,5	118,9	130,6	135,7	106,4	108,6	99,5	101,1	118,8
Oktober .....	109,1	107,6	103,0	115,7	133,0	131,5	108,1	109,0	102,2	105,9	113,7
November ..	108,0	108,5	104,9	115,9	135,4	131,8	102,3	107,6	99,8	107,1	118,6
Dezember ..	109,6	108,5	106,6	113,2	137,2	131,2	101,7	107,9	102,0	112,7	113,8
2012 Januar .....	110,3	110,0	108,6	114,0	158,8	129,2	98,9	106,8	102,4	111,1	98,2
Februar .....	110,5	110,6	104,4	114,2	162,3	132,2	96,7	108,4	100,5	110,9	118,4
März .....	111,8	112,8	111,1	116,9	164,2	131,4	102,7	108,3	100,1	111,7	116,4
April .....	111,0	110,8	112,4	115,1	164,5	129,8	99,1	107,9	103,0	106,8	108,2
Mai .....	110,1	110,3	112,0	117,0	163,2	131,2	99,6	107,5	101,1	107,5	111,7
Juni .....	110,1	110,6	112,7	112,3	158,7	132,9	97,7	107,4	99,6	113,0	131,9
Juli .....	112,1	109,6	110,1	113,4	157,8	134,6	102,3	106,5	104,5	114,6	115,7
August .....	112,6	110,9	112,8	112,2	159,7	133,4	98,6	107,7	105,8	113,7	118,8
September ..	112,7	112,2	114,7	111,9	159,0	133,4	105,7	108,2	101,6	113,5	134,6
Oktober .....	111,4	112,1	113,7	110,5	166,2	129,3	94,7	107,8	101,7	113,6	117,1
November ..	115,4	113,7	116,5	111,7	168,7	128,1	104,4	108,1	106,4	117,9	129,4
Dezember ..	112,7	114,6	115,8	107,7	160,4	125,4	81,4	108,3	108,4	122,2	108,2
2013 Januar .....	110,6	113,0	109,5	108,8	155,7	121,1	96,3	106,4	103,4	111,6	111,0
Februar .....	109,0	112,8	117,2	108,7	153,3	116,0	94,3	106,2	99,8	110,2	111,2
März .....	111,2	113,8	117,0	110,9	157,5	118,0	100,1	106,4	106,6	109,6	102,7
April .....	112,2	113,4	119,2	115,6	163,6	112,7	98,6	105,9	105,2	109,9	113,7
Mai .....	108,3	114,3	113,6	109,2	156,8	117,6	99,6	104,8	99,1	107,0	104,8
Juni .....	109,0	113,3	118,5	110,8	154,9	117,7	96,6	104,9	100,7	109,9	106,9
Juli .....	109,1	112,1	116,1	105,6	152,8	113,5	98,3	103,7	100,6	111,4	112,2
August .....	109,7	111,0	115,8	105,9	152,9	112,3	97,0	102,6	103,1	110,1	104,0
September ..	108,9	110,0	118,2	104,6	156,1	113,3	99,2	103,1	102,4	109,7	105,2
Oktober .....	109,7	110,9	112,9	105,5	159,3	105,0	91,2	103,8	105,4	110,1	110,9
November ..	108,7	110,1	120,6	104,1	157,3	109,9	92,0	103,3	101,6	111,8	112,2

\*) Außenhandelsindizes und Außenhandelsvolumen nach SITC können über Genesis-Online abgerufen werden (Tabelle 51000-0056 monatlich bzw. Zeitreihe 51000BM904 monatlich).

Kalender- und saisonbereinigte Werte nach X-12 - Arima  
in Milliarden Euro

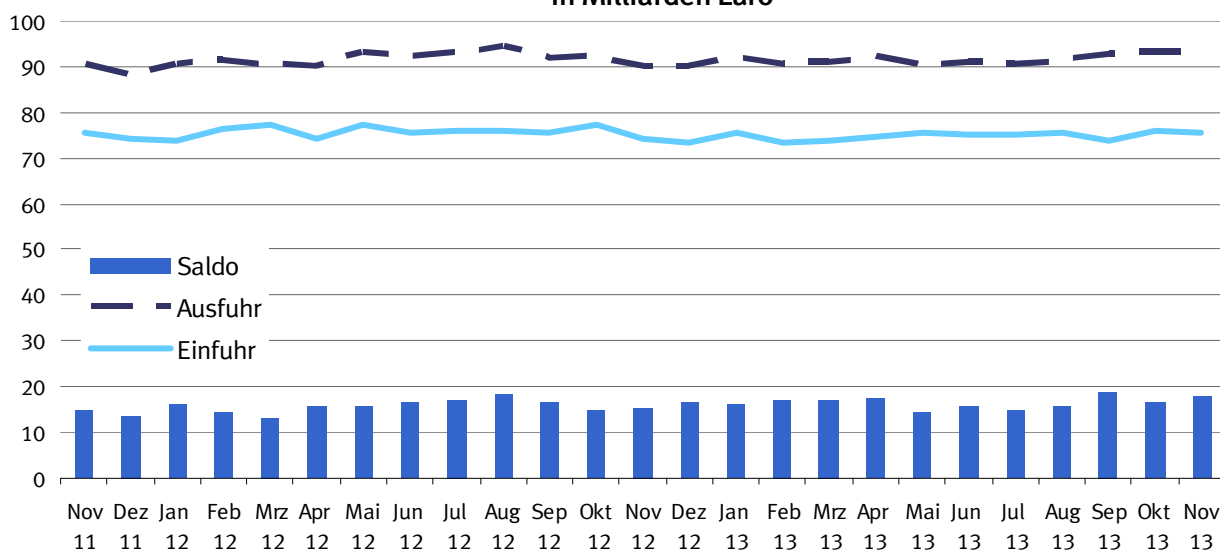

Kalender- und saisonbereinigte Werte nach X-12 - Arima  
Veränderung zum Vormonat in %

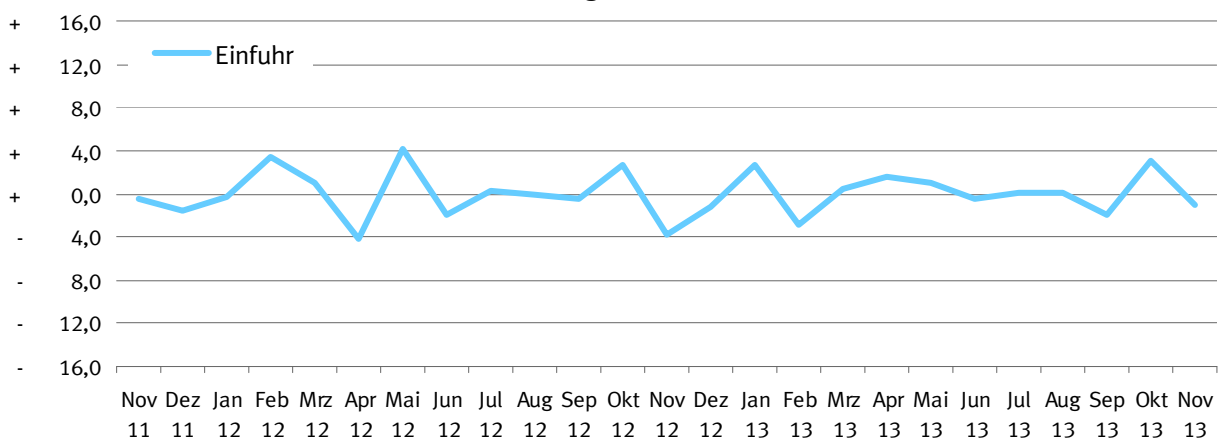

Kalender- und saisonbereinigte Werte nach X-12 - Arima  
Veränderung zum Vormonat in %

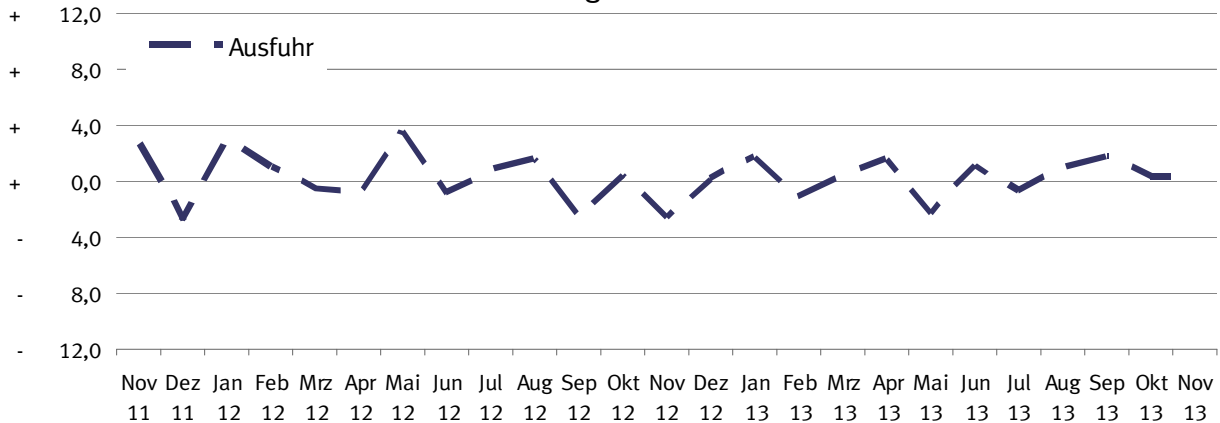

# 11 Kalender- und saisonbereinigte Werte nach X-12 - Arima

Jahr	Monat	Ausfuhr				Einfuhr			
		Originalwert		Kalender- und saison- bereinigter Wert		Originalwert		Kalender- und saison- bereinigter Wert	
		Milliarden Euro	Veränderung gegenüber Vorjahres- monat %	Milliarden Euro	Veränderung gegenüber Vor- monat %	Milliarden Euro	Veränderung gegenüber Vorjahres- monat %	Milliarden Euro	Veränderung gegenüber Vor- monat %
2008	Januar .....	83,3	+ 8,1	84,9	+ 2,7	66,3	+ 8,8	67,6	+ 0,7
	Februar .....	83,5	+ 8,0	83,6	- 1,5	66,4	+ 4,8	67,2	- 0,6
	März .....	82,8	- 0,9	83,1	- 0,7	66,0	+ 0,9	66,8	- 0,7
	April .....	88,8	+ 13,1	84,2	+ 1,3	69,7	+ 9,6	67,0	+ 0,3
	Mai .....	79,7	+ 1,5	81,7	- 2,9	65,4	+ 6,0	66,7	- 0,5
	Juni .....	87,4	+ 7,2	84,2	+ 3,0	67,6	+ 4,0	66,6	- 0,1
	Juli .....	86,1	+ 6,1	83,4	- 1,0	71,9	+ 13,6	70,8	+ 6,2
	August .....	74,9	- 3,3	83,3	- 0,1	64,1	+ 1,3	68,9	+ 2,7
	September .....	86,3	+ 5,9	83,2	- 0,2	71,0	+ 12,2	69,7	+ 1,2
	Oktober .....	88,7	+ 0,2	83,1	- 0,1	72,0	+ 3,5	67,5	- 3,1
	November .....	76,1	- 12,9	74,9	- 9,8	66,1	- 2,7	64,5	- 4,5
	Dezember .....	66,7	- 8,6	72,2	- 3,7	59,4	- 5,1	62,0	- 3,8
2009	Januar .....	63,6	- 23,7	67,2	- 6,9	56,2	- 15,2	58,5	- 5,6
	Februar .....	63,8	- 23,6	65,4	- 2,7	55,0	- 17,2	56,5	- 3,5
	März .....	70,2	- 15,2	65,2	- 0,3	58,8	- 11,0	56,3	- 0,4
	April .....	64,4	- 27,4	64,2	- 1,4	54,3	- 22,1	54,1	- 4,0
	Mai .....	60,7	- 23,9	62,6	- 2,5	50,3	- 23,0	51,6	- 4,6
	Juni .....	66,9	- 23,4	65,5	+ 4,7	53,2	- 21,3	53,0	+ 2,7
	Juli .....	70,6	- 18,0	68,3	+ 4,3	55,0	- 23,6	54,0	+ 2,0
	August .....	60,1	- 19,7	66,4	- 2,9	51,1	- 20,2	54,7	+ 1,3
	September .....	70,9	- 17,8	68,2	+ 2,7	59,4	- 16,3	58,3	+ 6,5
	Oktober .....	72,5	- 18,3	67,6	- 0,8	60,0	- 16,7	56,1	- 3,7
	November .....	72,3	- 5,0	69,6	+ 3,0	56,3	- 14,8	54,4	- 3,1
	Dezember .....	67,5	+ 1,2	71,5	+ 2,6	55,0	- 7,3	56,8	+ 4,5
2010	Januar .....	63,4	- 0,3	69,0	- 3,5	55,1	- 1,9	58,3	+ 2,6
	Februar .....	70,0	+ 9,7	71,7	+ 3,9	56,8	+ 3,2	58,3	- 0,1
	März .....	85,6	+ 22,0	77,2	+ 7,7	69,3	+ 18,0	65,2	+ 11,9
	April .....	75,2	+ 16,8	75,1	- 2,7	62,2	+ 14,4	62,0	- 4,9
	Mai .....	76,2	+ 25,6	78,7	+ 4,8	66,1	+ 31,3	67,7	+ 9,2
	Juni .....	85,3	+ 27,5	81,5	+ 3,5	71,2	+ 33,9	69,7	+ 2,9
	Juli .....	81,4	+ 15,3	80,8	- 0,8	68,4	+ 24,4	68,3	- 2,0
	August .....	74,4	+ 23,8	79,9	- 1,2	64,9	+ 27,1	68,1	- 0,3
	September .....	86,0	+ 21,2	82,4	+ 3,2	69,5	+ 17,0	68,1	+ 0,1
	Oktober .....	86,0	+ 18,7	82,4	- 0,1	71,5	+ 19,2	68,0	- 0,1
	November .....	87,6	+ 21,2	83,9	+ 1,9	73,7	+ 30,9	71,2	+ 4,6
	Dezember .....	81,0	+ 20,0	83,8	- 0,1	68,4	+ 24,4	69,8	- 1,9
2011	Januar .....	79,3	+ 25,2	84,7	+ 1,0	69,4	+ 26,0	72,0	+ 3,1
	Februar .....	84,5	+ 20,8	85,7	+ 1,1	72,5	+ 27,6	73,8	+ 2,5
	März .....	98,7	+ 15,3	89,5	+ 4,5	79,8	+ 15,1	75,2	+ 1,9
	April .....	84,5	+ 12,4	86,7	- 3,1	73,7	+ 18,5	74,8	- 0,6
	Mai .....	92,4	+ 21,2	88,4	+ 1,9	77,5	+ 17,4	75,4	+ 0,9
	Juni .....	88,1	+ 3,3	88,3	+ 0,0	75,2	+ 5,6	75,9	+ 0,7
	Juli .....	85,6	+ 5,2	87,3	- 1,2	75,0	+ 9,7	76,1	+ 0,2
	August .....	85,3	+ 14,6	89,5	+ 2,6	73,5	+ 13,2	76,0	- 0,1
	September .....	95,0	+ 10,4	91,0	+ 1,6	77,7	+ 11,7	76,0	+ 0,1
	Oktober .....	89,1	+ 3,5	87,8	- 3,5	78,1	+ 9,2	75,7	- 0,4
	November .....	94,1	+ 7,4	90,2	+ 2,8	78,0	+ 5,8	75,4	- 0,4
	Dezember .....	84,8	+ 4,7	87,6	- 2,9	72,3	+ 5,6	74,2	- 1,7
2012	Januar .....	86,1	+ 8,6	90,2	+ 2,9	72,6	+ 4,6	74,0	- 0,2
	Februar .....	91,2	+ 7,9	91,1	+ 1,0	75,8	+ 4,6	76,5	+ 3,4
	März .....	98,7	+ 0,1	90,6	- 0,5	81,5	+ 2,1	77,3	+ 1,1
	April .....	87,2	+ 3,2	89,8	- 0,9	72,9	- 1,1	74,1	- 4,2
	Mai .....	92,7	+ 0,3	93,0	+ 3,7	77,0	- 0,7	77,2	+ 4,3
	Juni .....	94,3	+ 7,0	92,2	- 0,9	76,3	+ 1,4	75,7	- 1,9
	Juli .....	93,3	+ 9,1	92,8	+ 0,6	76,2	+ 1,5	75,9	+ 0,2
	August .....	90,2	+ 5,7	94,3	+ 1,7	73,4	- 0,1	75,8	- 0,1
	September .....	91,4	- 3,8	91,9	- 2,5	74,5	- 4,1	75,4	- 0,5

# 11 Kalender- und saisonbereinigte Werte nach X-12 - Arima

Jahr	Monat	Ausfuhr				Einfuhr			
		Originalwert		Kalender- und saison- bereinigter Wert		Originalwert		Kalender- und saison- bereinigter Wert	
		Milliarden Euro	Veränderung gegenüber Vorjahres- monat %	Milliarden Euro	Veränderung gegenüber Vor- monat %	Milliarden Euro	Veränderung gegenüber Vorjahres- monat %	Milliarden Euro	Veränderung gegenüber Vor- monat %
2013	Oktober .....	98,4	+ 10,5	92,3	+ 0,4	82,5	+ 5,7	77,4	+ 2,6
	November .....	93,7	- 0,5	89,9	- 2,6	76,8	- 1,5	74,4	- 3,9
	Dezember .....	78,6	- 7,3	90,0	+ 0,2	66,6	- 7,8	73,5	- 1,2
	Januar .....	88,2	+ 2,4	91,6	+ 1,7	74,6	+ 2,7	75,5	+ 2,8
	Februar .....	88,3	- 3,2	90,5	- 1,2	71,5	- 5,7	73,4	- 2,8
	März .....	94,2	- 4,6	90,7	+ 0,3	75,4	- 7,5	73,7	+ 0,4
	April .....	94,0	+ 7,7	92,1	+ 1,6	76,0	+ 4,3	74,8	+ 1,4
	Mai .....	88,2	- 4,8	90,0	- 2,3	74,6	- 3,1	75,5	+ 0,9
	Juni .....	92,4	- 2,0	91,0	+ 1,2	75,4	- 1,2	75,2	- 0,4
	Juli .....	93,1	- 0,3	90,3	- 0,8	76,8	+ 0,9	75,3	+ 0,2
	August .....	85,0	- 5,7	91,2	+ 1,0	71,7	- 2,3	75,4	+ 0,1
	September .....	94,6	+ 3,5	92,7	+ 1,6	74,3	- 0,3	74,0	- 1,9
	Oktober .....	99,1	+ 0,7	92,9	+ 0,3	81,3	- 1,5	76,2	+ 3,0
	November .....	94,6	+ 1,0	93,2	+ 0,3	76,5	- 0,4	75,4	- 1,1

**Ausfuhr, tatsächliche Werte**  
**Mrd. EUR**  
**Originalwert und Trend (BV4.1)**

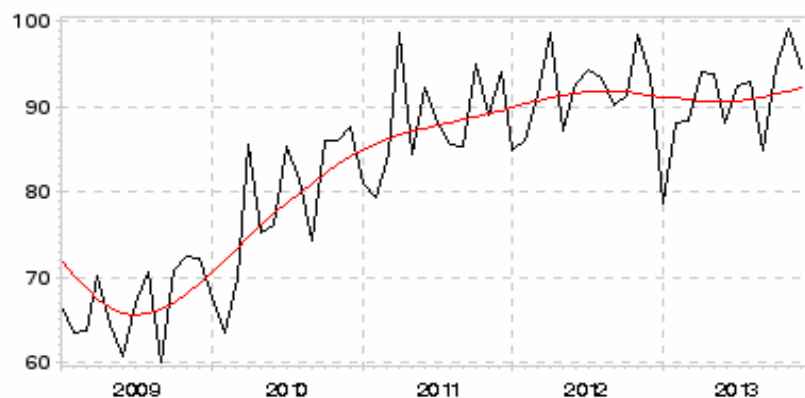

**Legende**

- Originalwert
- Trend-Konjunktur-Komponente

**Einfuhr, tatsächliche Werte**  
**Mrd. EUR**  
**Originalwert und Trend (BV4.1)**

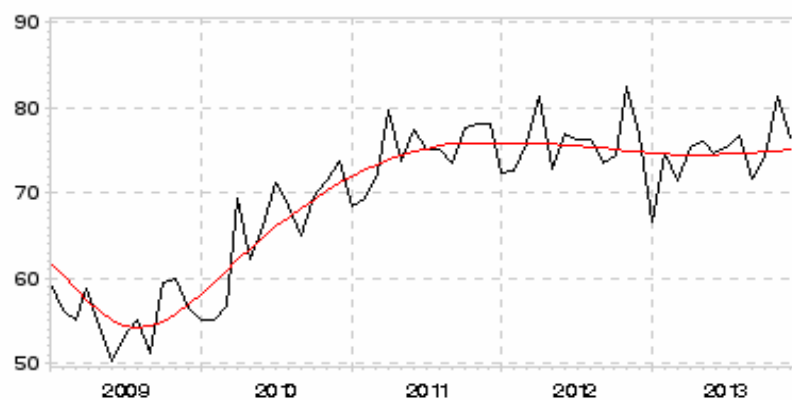

**Legende**

- Originalwert
- Trend-Konjunktur-Komponente